

www.it.nrw



Gäste und Übernachtungen im Reiseverkehr Nordrhein-Westfalens

Juli 2023

Herausgegeben von
Information und Technik Nordrhein-Westfalen, Statistisches Landesamt
Mauerstraße 51, 40476 Düsseldorf • Postfach 10 11 05, 40002 Düsseldorf
Telefon +49211 9449-01 • Telefax +49211 9449-8000
Internet: <http://www.it.nrw>
E-Mail: poststelle@it.nrw.de

Erschienen im September 2023

Alle Statistischen Berichte finden Sie als PDF-Datei zum kostenlosen
Download in unserer Internet-Rubrik Aktuell / Publikationen.
© Information und Technik NRW, Düsseldorf, 2023
Auszugsweise Vervielfältigung und Verbreitung mit Quellenangabe gestattet.

Inhalt

	Seite
Vorbemerkungen	4
Hinweis	5
Grafiken	6
Tabellenteil	
1. Entwicklung der Ankünfte und Übernachtungen	8
2. Kapazität und Leistung der Beherbergungsstätten im Juli 2023 nach	
2.1 Verwaltungsbezirken	9
2.2 Gemeindegruppen und Betriebsarten	23
2.3 Reisegebieten und Betriebsarten	27
2.4 Reisegebieten und Herkunftsländern	31
3. Leistung der Beherbergungsstätten von Januar bis Juli 2023 nach	
3.1 Verwaltungsbezirken	44
3.2 Gemeindegruppen und Betriebsarten	58
3.3 Reisegebieten und Betriebsarten	62
3.4 Reisegebieten und Herkunftsländern	66
4.1 Leistung der Campingplätze nach Herkunftsländern	79
4.2 Leistung der Campingplätze nach Herkunftsländern – kumulierte Ergebnisse	80
5. Gästezimmer in der Hotellerie und Stellplätze auf Campingplätzen im Juli 2023 nach	
5.1 Verwaltungsbezirken	81
5.2 Gemeindegruppen und Reisegebieten	95
Karte	
Reisegebiete in Nordrhein-Westfalen	97
Übersicht der Reisegebiete / Regionen in Nordrhein-Westfalen	98
Karte	
Kur- und Erholungsorte in Nordrhein-Westfalen	99
Verzeichnis der Kurorte und Erholungsorte in Nordrhein-Westfalen	100
Veröffentlichungen	101

Vorbemerkungen

In der Beherbergungsstatistik des Reiseverkehrs werden monatlich die angekommenen Gäste und Gästeübernachtungen in Beherbergungsbetrieben und auf Campingplätzen erfasst, wobei die Gäste aus dem Ausland nach dem Herkunftsland (ständiger Wohnsitz) untergliedert werden. Bei Beherbergungsbetrieben wird die Zahl der angebotenen Betten und bei Campingplätzen die Zahl der angebotenen Stellplätze erhoben. Einmal jährlich wird bei Betrieben der klassischen Hotellerie zum Stichtag 31. Juli die Zahl der angebotenen Gästezimmer erfasst und in der Juli-Ausgabe dieses Berichts veröffentlicht.

Die Rechtsgrundlage dieser Erhebung ist das „Gesetz zur Neuordnung der Statistik über die Beherbergung im Reiseverkehr (Beherbergungsstatistikgesetz – BeherbStatG) vom 22. Mai 2002“ (BGBl. I S. 1642), zuletzt geändert durch Artikel 11 des Gesetzes vom 28. Juli 2015 (BGBl. I S. 1400). Nach § 3 (I) dieses Gesetzes werden nur Beherbergungsbetriebe in die Erhebung einbezogen, die zehn und mehr Schlafgelegenheiten bzw. bei Campingplätzen zehn und mehr Stellplätze aufweisen.

Darstellung der Ergebnisse

Die vorliegenden Monatsergebnisse enthalten vorläufige Zahlen. In der Regel weichen aber die endgültigen Ergebnisse nur geringfügig davon ab. In den aufsummierten Teiljahresergebnissen im zweiten Teil des Berichtes fließen jeweils nachträgliche Meldungen von Beherbergungsbetrieben ein, so dass diese Ergebnisse im Laufes des Jahres beständiger werden.

Zurzeit gibt es in Nordrhein-Westfalen zwei Gemeinden (von 396), die keine Beherbergungsstätte mit zehn und mehr Betten haben. Sie werden in der Erhebung nicht berücksichtigt.

Die Zahl der prädikatisierten Orte in Nordrhein-Westfalen beträgt zurzeit 72. Darunter befinden sich 10 Mineral-, Moor-, Sole- und Thermalbäder, 4 Heilklimatische Kurorte, 5 Kneippkurorte, 7 Kneippheilbäder, 16 Luftkurorte und 30 Erholungsorte. Eine Übersicht der Lage dieser Orte finden Sie am Ende des Berichtes.

Hinweis

Abweichungen in den Summen ergeben sich aus dem Runden der Einzelwerte

Eventuelle Abweichungen der Monatswerte in Tabelle 1 gegenüber den Monatswerten vorangegangener Statistischer Berichte ergeben sich durch Nachmeldungen.

Zeichenerklärung

0	weniger als die Hälfte von 1 in der letzten besetzten Stelle, jedoch mehr als nichts
—	nichts vorhanden (genau null)
...	Angabe fällt später an
x	Tabellenfach gesperrt, weil Aussage nicht sinnvoll
.	Zahlenwert unbekannt oder geheim zu halten

Gästeankünfte in Nordrhein-Westfalen – Anzahl in Millionen und Veränderung in Prozent

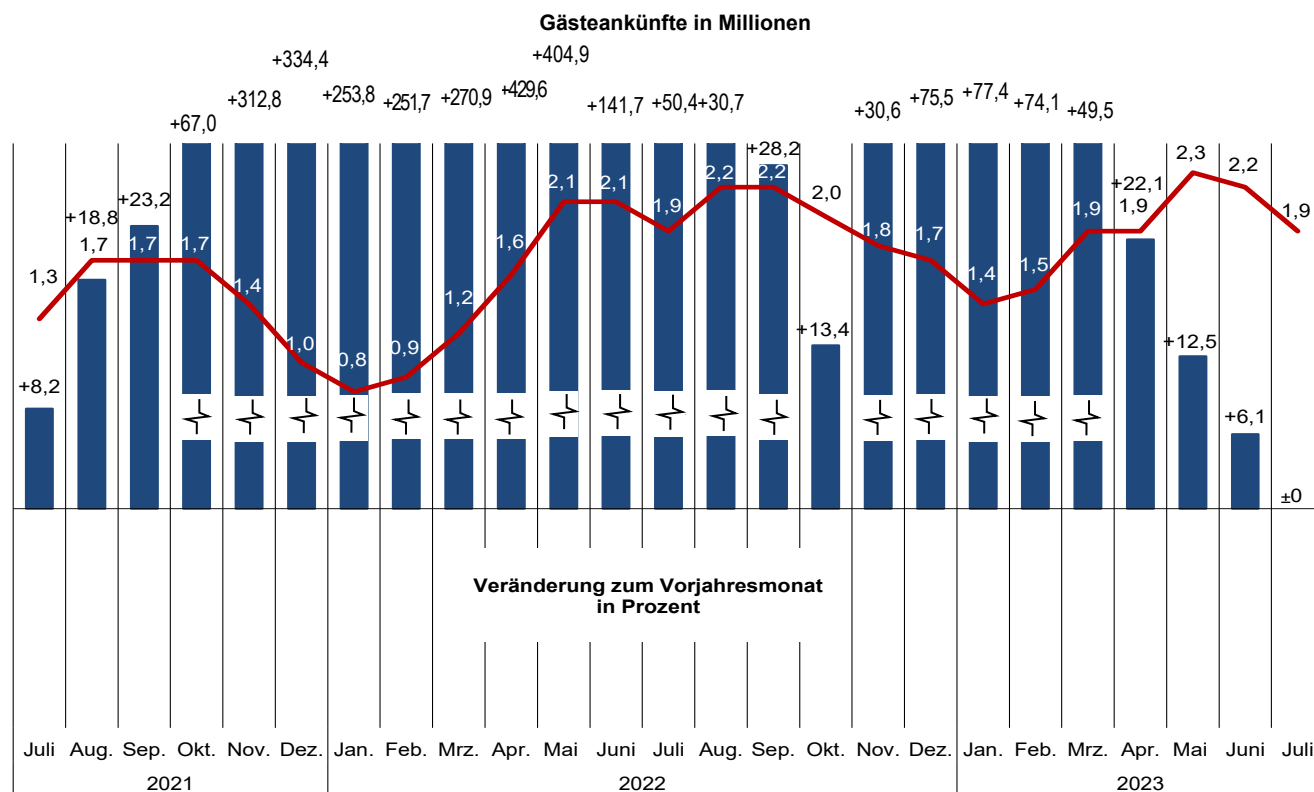

Grafik: IT.NRW

Gästeübernachtungen in Nordrhein-Westfalen – Anzahl in Millionen und Veränderung in Prozent

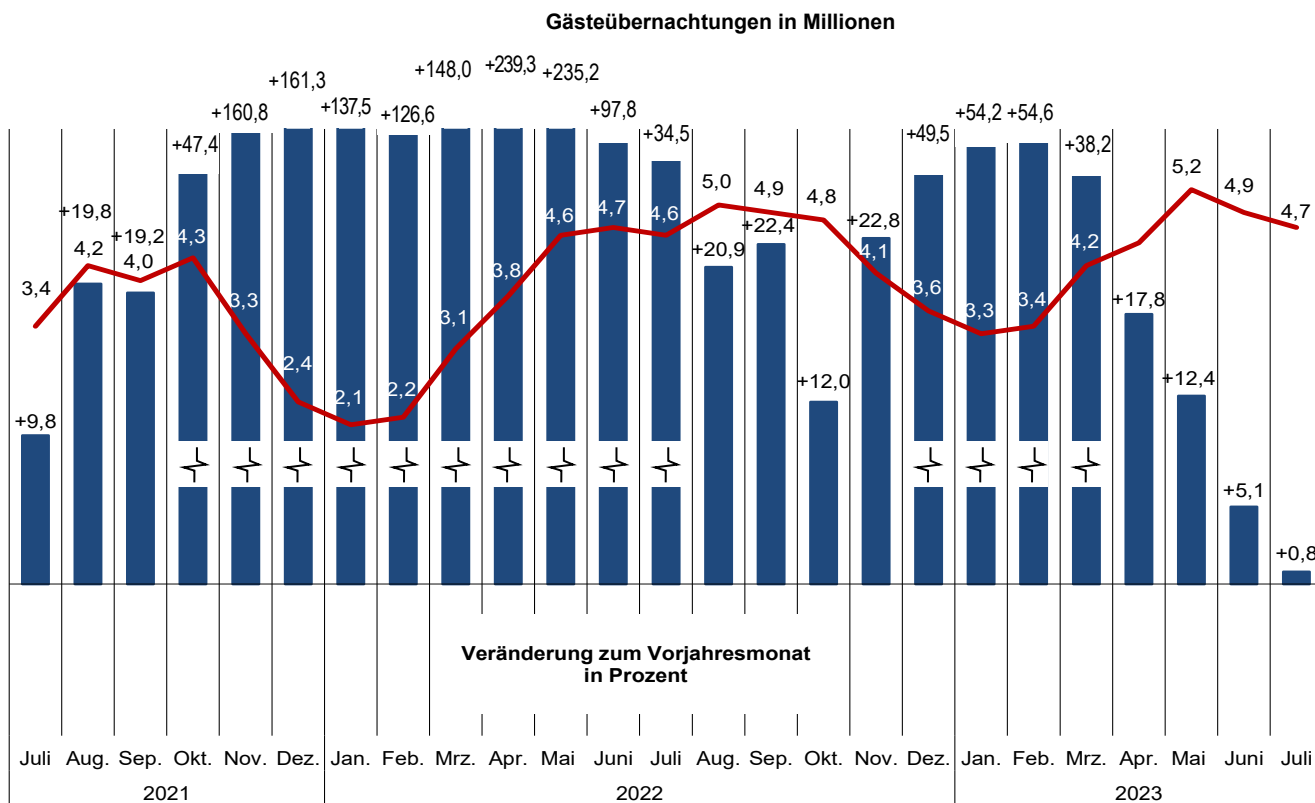

Grafik: IT.NRW

**Übernachtungen in NRW je 1 000 Einwohnerinnen und Einwohner nach Reisegebieten
sowie Anteil der deutschen und ausländischen Gäste im Juli 2023**

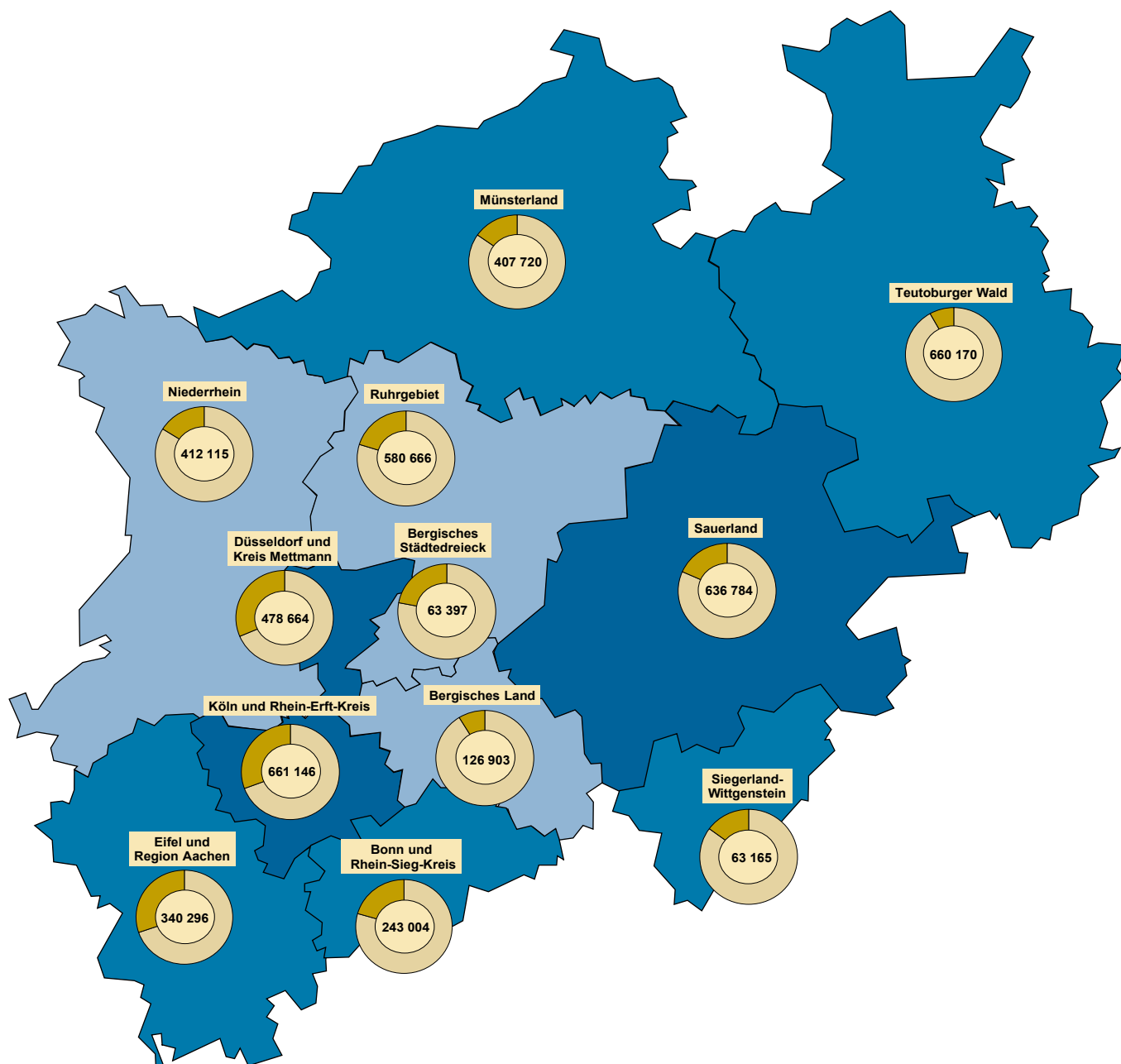

**Beherbergungsintensität der
Übernachtungen je 1 000 Einwohnerinnen und Einwohner**

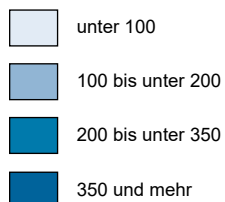

Kreisdiagramme

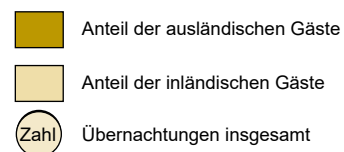

Grafik: IT.NRW

1. Entwicklung der Ankünfte und Übernachtungen

Zeitraum		Ankünfte		Übernachtungen		Ankünfte		Übernachtungen	
		aller Gäste	ausländischer Gäste	aller Gäste	ausländischer Gäste	aller Gäste	ausländischer Gäste	aller Gäste	ausländischer Gäste
		Anzahl				Veränderungen zum Vorjahresmonat in %			
2021	Januar	221 825	25 305	898 773	84 183	-86,4	-93,1	-75,2	-88,9
	Februar	242 821	26 688	983 692	88 205	-85,8	-93,0	-74,3	-89,4
	März	335 675	37 534	1 234 976	115 155	-54,1	-67,5	-37,4	-55,4
	April	298 477	34 668	1 117 746	110 026	+137,4	+187,9	+77,4	+118,9
	Mai	407 234	42 004	1 376 210	122 646	+5,0	+50,9	+10,5	+41,0
	Juni	860 430	83 648	2 381 611	203 789	+5,7	-1,9	+10,2	-0,1
	Juli	1 278 414	174 114	3 447 397	426 048	+8,2	-14,5	+9,8	-13,6
	August	1 653 484	233 820	4 172 512	543 631	+18,8	-3,1	+19,8	-7,8
	September	1 686 874	241 908	3 966 486	534 952	+23,2	+34,8	+19,2	+29,0
	Oktober	1 745 965	283 119	4 252 367	633 304	+67,0	+209,2	+47,4	+176,3
	November	1 399 087	242 201	3 299 184	518 041	+312,8	+600,1	+160,8	+362,0
	Dezember	950 667	211 869	2 434 513	444 549	+334,4	+752,2	+161,3	+426,6
2022	Januar	784 878	141 725	2 134 306	323 439	+253,8	+460,1	+137,5	+284,2
	Februar	853 994	150 105	2 228 972	354 149	+251,7	+462,4	+126,6	+301,5
	März	1 245 132	194 796	3 063 102	436 658	+270,9	+419,0	+148,0	+279,2
	April	1 580 820	278 705	3 792 493	591 340	+429,6	+703,9	+239,3	+437,5
	Mai	2 056 002	362 542	4 612 893	761 211	+404,9	+763,1	+235,2	+520,7
	Juni	2 079 702	361 348	4 709 939	758 767	+141,7	+332,0	+97,8	+272,3
	Juli	1 922 751	401 580	4 635 846	875 502	+50,4	+130,6	+34,5	+105,5
	August	2 160 887	438 672	5 045 103	984 858	+30,7	+87,6	+20,9	+81,2
	September	2 163 276	393 000	4 856 774	842 315	+28,2	+62,5	+22,4	+57,5
	Oktober	1 980 522	401 732	4 764 600	890 831	+13,4	+41,9	+12,0	+40,7
	November	1 826 516	382 262	4 051 116	779 907	+30,6	+57,8	+22,8	+50,5
	Dezember	1 668 724	466 190	3 639 477	887 317	+75,5	+120,0	+49,5	+99,6
2023	Januar	1 392 616	285 462	3 290 773	613 274	+77,4	+101,4	+54,2	+89,6
	Februar	1 487 067	312 369	3 446 771	694 595	+74,1	+108,1	+54,6	+96,1
	März	1 860 954	349 334	4 232 143	762 686	+49,5	+79,3	+38,2	+74,7
	April	1 930 029	386 294	4 467 561	802 644	+22,1	+38,6	+17,8	+35,7
	Mai	2 312 066	475 314	5 182 922	999 994	+12,5	+31,1	+12,4	+31,4
	Juni	2 206 969	438 802	4 949 679	923 599	+6,1	+21,4	+5,1	+21,7
	Juli	1 922 724	442 870	4 674 030	956 897	—	+10,3	+0,8	+9,3
	August
	September
	Oktober
	November
	Dezember

2.1 Kapazität und Leistung der Beherbergungsstätten nach Verwaltungsbezirken

Juli 2023

Amtliche Schlüsselnummer	Verwaltungsbezirk	Betriebe		Betten			Mittlere Aufenthaltsdauer ³⁾	
		geöffnete	Veränderung ¹⁾	angebotene	Veränderung ¹⁾	mittlere Auslastung ²⁾	aller Gäste	ausländischer Gäste
111 000	Kreisfreie Städte							
112 000	Düsseldorf	212	-1,4	35 703	+7,8	37,0	1,8	1,8
113 000	Duisburg	46	-2,1	4 061	-0,7	38,8	1,9	1,7
114 000	Essen	106	+1,0	12 033	+2,6	33,7	2,0	2,0
116 000	Krefeld	23	-	2 018	+6,7	38,1	2,3	2,4
117 000	Mönchengladbach	31	+6,9	2 798	+3,7	40,9	2,2	2,4
119 000	Mülheim an der Ruhr	22	-4,3	1 323	+4,9	32,3	2,1	2,5
120 000	Oberhausen	31	-	3 782	+2,4	40,0	2,3	2,2
122 000	Remscheid	15	-	868	+2,6	26,2	2,2	2,3
124 000	Solingen	14	-17,6	777	-9,8	37,5	2,8	4,1
	Wuppertal	43	+2,4	4 148	+0,4	37,1	2,4	2,1
154 000	Kreis Kleve	120	-3,2	5 636	-1,2	41,2	2,4	2,0
154 004	Bedburg-Hau	2	-	12	-	.	.	.
154 008	Emmerich am Rhein, Stadt	12	+9,1	270	-4,3	43,0	2,0	2,1
154 012	Geldern, Stadt	11	-8,3	563	-8,0	60,7	3,7	1,7
154 016	Goch, Stadt	10	-	429	-1,2	60,9	2,6	2,1
154 020	Issum	4	-20,0	55	-11,3	30,0	3,6	2,3
154 024	Kalkar, Stadt	8	-	1 174	+1,2	29,1	2,0	1,7
154 028	Kerken	6	-	77	-27,4	33,1	2,2	3,4
154 032	Kvelaer, Stadt	16	-	757	-7,1	33,8	2,2	2,6
154 036	Kleve, Stadt	10	-9,1	591	-2,2	37,3	2,1	1,8
154 040	Kranenburg	4	-	260	-	51,2	3,5	1,9
154 044	Rees, Stadt	9	-10,0	284	+3,3	47,0	2,0	2,0
154 048	Rheurdt	3	-	109	-	.	.	.
154 052	Straelen, Stadt	8	-	202	+1,5	41,2	2,1	3,1
154 056	Uedem	5	-	222	+18,7	64,2	6,8	1,5
154 060	Wachtendonk	5	-16,7	155	-2,5	27,2	2,8	2,0
154 064	Weeze	7	-	476	+11,5	38,5	1,8	1,5
158 000	Kreis Mettmann	91	-	7 501	+8,2	26,5	1,9	1,9
158 004	Erkrath, Stadt	4	-	184	+21,1	31,0	1,3	1,4
158 008	Haan, Stadt	5	-	423	-	34,1	1,8	2,1
158 012	Heiligenhaus, Stadt	4	-	210	-3,7	.	.	.
158 016	Hilden, Stadt	11	+10,0	1 052	+16,4	29,1	2,5	2,8
158 020	Langenfeld (Rhld.), Stadt	10	-9,1	415	-11,1	22,6	1,9	2,1
158 024	Mettmann, Stadt	8	-	1 010	+4,7	24,8	1,9	1,5
158 026	Monheim am Rhein, Stadt	8	-	788	+3,8	30,3	1,7	1,7
158 028	Ratingen, Stadt	27	+3,8	2 857	+17,9	25,3	2,0	2,1
158 032	Velbert, Stadt	12	-7,7	499	-10,6	23,5	1,6	1,7
158 036	Wülfrath, Stadt	2	-	63	-	.	.	.
162 000	Rhein-Kreis Neuss	83	-	5 944	+6,7	37,8	3,0	2,4
162 004	Dormagen, Stadt	16	-	732	+2,7	41,1	3,4	2,2
162 008	Grevenbroich, Stadt	12	-	599	+4,4	29,0	3,0	1,7
162 012	Jüchen, Stadt	3	-	105	+32,9	33,2	2,3	5,4
162 016	Kaarst, Stadt	8	-	516	-0,4	19,5	1,6	1,6
162 020	Korschenbroich, Stadt	7	-	332	-0,3	.	.	.
162 022	Meerbusch, Stadt	18	-	995	+35,9	48,0	6,3	7,3
162 024	Neuss, Stadt	16	+6,7	2 613	+2,0	33,3	2,1	2,0
162 028	Rommerskirchen	3	-25,0	52	-16,1	.	.	.
166 000	Kreis Viersen	59	-3,3	2 596	-3,5	36,5	2,4	2,2
166 004	Brüggen	8	-	369	-4,7	21,5	2,6	2,5
166 008	Grefrath	4	-	192	+1,1	46,8	3,0	3,7
166 012	Kempfen, Stadt	7	-	320	+3,2	23,3	3,2	2,3
166 016	Nettetal, Stadt	12	-7,7	851	-4,0	41,1	2,5	1,8
166 020	Niederkrüchten	8	-11,1	64	-28,9	47,1	2,3	2,1
166 024	Schwalmtal	2	-	51	+27,5	.	.	.
166 028	Tönisvorst, Stadt	2	-	37	-	.	.	.
166 032	Viersen, Stadt	6	-14,3	158	-16,0	41,4	1,9	1,8
166 036	Willich, Stadt	10	+11,1	554	-1,4	41,1	2,1	2,3
170 000	Kreis Wesel	103	-3,7	4 646	-2,5	43,8	2,3	2,7
170 004	Alpen	4	-	96	-	36,5	2,2	2,7
170 008	Dinslaken, Stadt	7	-12,5	292	-4,6	31,6	2,2	2,0
170 012	Hamminkeln, Stadt	8	-11,1	320	-3,0	37,3	4,2	13,4
170 016	Hünxe	4	-20,0	93	-32,6	15,2	2,7	1,9
170 020	Kamp-Lintfort, Stadt	5	-	362	-	37,8	1,8	2,6

1) Veränderung gegenüber dem Vorjahresmonat in % – 2) mittlere Auslastung = (Übernachtungen / angebotene Bettentage) * 100 – 3) mittlere Aufenthaltsdauer (in Tagen) = Übernachtungen / Ankünfte

Noch: 2.1 Kapazität und Leistung der Beherbergungsstätten nach Verwaltungsbezirken

Juli 2023

Amtliche Schlüsselnummer	Verwaltungsbezirk	Ankünfte				Übernachtungen			
		aller Gäste	Veränderung ¹⁾	ausländischer Gäste	Veränderung ¹⁾	aller Gäste	Veränderung ¹⁾	ausländischer Gäste	Veränderung ¹⁾
111 000	Kreisfreie Städte								
112 000	Düsseldorf	233 519	+4,9	75 136	+16,1	417 823	+7,9	138 615	+16,1
114 000	Duisburg	25 146	-4,1	5 631	+6,8	48 483	-4,0	9 428	+7,5
113 000	Essen	63 233	-10,9	14 198	+9,6	128 375	-2,8	29 054	+18,0
114 000	Krefeld	10 184	-7,7	2 451	+31,1	23 237	+9,6	5 983	+37,5
116 000	Mönchengladbach	16 053	-9,5	3 078	+1,8	35 503	+0,5	7 384	+12,3
117 000	Mülheim an der Ruhr	6 082	-1,3	1 326	+27,4	12 827	+11,6	3 354	+44,4
119 000	Oberhausen	20 281	-4,3	4 928	+24,0	47 596	+4,5	10 793	+24,4
120 000	Remscheid	3 173	-9,7	540	-13,7	7 053	+11,2	1 230	+31,0
122 000	Solingen	3 551	+15,8	711	+36,5	9 805	+53,8	2 888	+61,4
124 000	Wuppertal	19 010	-3,9	4 652	+12,5	46 539	+0,6	9 837	+17,9
154 000	Kreis Kleve	37 052	-17,1	7 248	-28,5	89 570	-19,3	14 377	-27,2
154 004	Bedburg-Hau
154 008	Emmerich am Rhein, Stadt	3 626	-15,9	743	-18,3	7 360	+10,5	1 552	+1,8
154 012	Geldern, Stadt	3 131	+11,9	304	-5,3	11 593	+12,1	506	-11,4
154 016	Goch, Stadt	4 497	+13,7	919	+37,6	11 626	+23,4	1 885	+31,5
154 020	Issum	398	-25,2	66	-17,5	1 432	-1,0	154	-13,5
154 024	Kalkar, Stadt	6 073	-42,9	1 875	-39,9	11 847	-59,8	3 198	-46,9
154 028	Kerken	504	-14,6	76	+31,0	1 125	-42,5	257	+38,9
154 032	Kevelaer, Stadt	5 015	-17,4	692	-33,1	11 050	-17,6	1 766	-36,3
154 036	Kleve, Stadt	3 494	-20,5	678	-23,4	7 455	-26,4	1 245	-33,4
154 040	Kranenburg	1 265	+10,3	297	-1,7	4 404	-13,1	579	-6,9
154 044	Rees, Stadt	2 643	-13,2	203	-50,7	5 402	-8,7	410	-42,7
154 048	Rheurdt
154 052	Straelen, Stadt	1 680	+7,1	243	+18,0	3 508	+13,4	755	+44,6
154 056	Uedem	681	+0,3	27	-15,6	4 601	+7,1	40	-23,1
154 060	Wachtendonk	501	+23,4	72	+80,0	1 420	-1,1	146	+60,4
154 064	Weeze	3 134	-22,1	1 043	-48,2	5 738	-15,5	1 574	-45,0
158 000	Kreis Mettmann	31 678	-2,5	6 090	-11,1	60 841	-7,3	11 632	-18,4
158 004	Erkrath, Stadt	1 393	+7,6	174	+20,0	1 767	+8,8	247	+17,6
158 008	Haan, Stadt	2 027	-10,0	216	-31,9	3 737	-29,8	459	-36,3
158 012	Heiligenhaus, Stadt
158 016	Hilden, Stadt	3 806	+11,2	486	-11,5	9 500	+10,8	1 373	-3,1
158 020	Langenfeld (Rhld.), Stadt	1 476	+9,6	197	-20,2	2 854	+16,7	414	-12,1
158 024	Mettmann, Stadt	4 125	-9,0	1 391	+33,4	7 751	-11,8	2 146	-16,0
158 026	Monheim am Rhein, Stadt	4 423	+0,9	957	+22,4	7 518	-1,8	1 593	-2,5
158 028	Ratingen, Stadt	11 190	-8,8	2 147	-32,8	22 280	-5,9	4 420	-25,7
158 032	Velbert, Stadt	2 266	-0,1	357	-7,0	3 574	-39,2	608	-24,5
158 036	Wülfrath, Stadt
162 000	Rhein-Kreis Neuss	23 102	-17,0	3 908	-15,8	70 356	-0,9	9 200	-19,9
162 004	Dormagen, Stadt	2 824	-4,1	469	+10,9	9 593	-6,8	1 050	-29,3
162 008	Grevenbroich, Stadt	1 799	-33,4	205	-62,5	5 384	-16,3	341	-72,4
162 012	Jüchen, Stadt	462	-4,3	92	+15,0	1 080	+3,4	496	+99,2
162 016	Kaarst, Stadt	1 904	-19,8	403	-6,9	3 034	-6,8	642	+3,0
162 020	Korschenbroich, Stadt
162 022	Meerbusch, Stadt	2 457	+23,2	240	+9,6	15 451	+6,0	1 759	-30,2
162 024	Neuss, Stadt	12 845	-22,7	2 449	-15,6	26 994	-2,7	4 807	-8,3
162 028	Rommerskirchen
166 000	Kreis Viersen	13 697	-4,2	1 624	-22,7	33 294	-12,0	3 510	-32,0
166 004	Brüggen	1 271	-15,9	320	+15,1	3 324	-12,3	786	+45,6
166 008	Grefrath	995	+54,7	21	-40,0	2 986	+67,9	78	-12,4
166 012	Kempfen, Stadt	1 072	-7,2	126	+3,3	3 436	+35,8	285	+13,5
166 016	Nettetal, Stadt	4 263	-2,9	289	-55,2	10 832	-33,1	523	-73,1
166 020	Niederkrüchten	1 135	-19,2	129	-40,8	2 649	-21,8	266	-40,4
166 024	Schwalmtal
166 028	Tönisvorst, Stadt
166 032	Viersen, Stadt	1 077	-9,1	165	+1,2	2 029	-8,0	303	-13,7
166 036	Willich, Stadt	3 306	-5,2	480	-13,4	7 065	-1,5	1 123	-21,4
170 000	Kreis Wesel	34 795	-7,0	4 384	-7,5	81 494	-4,6	11 658	+4,0
170 004	Alpen	618	-14,9	117	+6,4	1 390	-2,3	321	+55,1
170 008	Dinslaken, Stadt	1 462	-28,7	194	-17,1	3 176	-29,6	393	-31,3
170 012	Hamminkeln, Stadt	1 549	-29,5	91	+4,6	6 473	-22,5	1 221	-17,3
170 016	Hünxe	583	-26,2	85	+28,8	1 597	-11,0	165	+7,8
170 020	Kamp-Lintfort, Stadt	2 328	-17,2	278	+24,7	4 245	-4,5	720	+91,0

Noch: 2.1 Kapazität und Leistung der Beherbergungsstätten nach Verwaltungsbezirken

Juli 2023

Amtliche Schlüssel- nummer	Verwaltungsbezirk	Betriebe		Betten			Mittlere Aufenthaltsdauer ³⁾	
		geöffnete	Veränderung ¹⁾	angebotene	Veränderung ¹⁾	mittlere Auslastung ²⁾	aller Gäste	ausländischer Gäste
	Noch: Kreis Wesel							
170 024	Moers, Stadt	16	+6,7	794	+3,9	45,3	2,6	2,1
170 028	Neukirchen-Vluyn, Stadt	2	-33,3	212	-14,2	.	.	.
170 032	Rheinberg, Stadt	4	-20,0	135	-8,2	.	.	.
170 036	Schermbeck	10	-	485	-0,8	44,4	2,3	3,1
170 040	Sonsbeck	6	-	202	-	42,7	3,3	2,3
170 044	Voerde (Niederrhein), Stadt	3	-	149	+2,8	32,3	2,0	1,5
170 048	Wesel, Stadt	14	-	785	-1,9	54,1	1,8	2,4
170 052	Xanten, Stadt	20	-	721	-2,4	54,0	2,2	2,5
100 000	Reg.-Bez. Düsseldorf	999	-1,4	93 834	+4,3	36,5	2,1	2,0
	Kreisfreie Städte							
314 000	Bonn	89	+1,1	9 913	+3,5	42,1	2,1	2,3
315 000	Köln	257	-4,1	36 879	+3,6	45,5	1,8	1,8
316 000	Leverkusen	20	-	1 444	+1,5	31,0	2,2	2,4
334 000	Städteregion Aachen	188	+0,5	9 995	+5,0	52,1	2,3	2,0
334 002	Aachen, kreisfreie Stadt	57	-1,7	5 526	+6,2	56,1	2,0	1,8
334 004	Alsdorf, Stadt	5	-	118	-	47,1	2,4	2,1
334 008	Baesweiler, Stadt	5	-	188	-1,6	.	.	.
334 012	Eschweiler, Stadt	12	-7,7	406	+1,5	55,9	2,1	1,8
334 016	Herzogenrath, Stadt	2	-33,3	85	-19,8	.	.	.
334 020	Monschau, Stadt	48	+14,3	1 383	+11,6	48,6	2,5	2,2
334 024	Roetgen	5	-	89	-	48,9	1,7	1,8
334 028	Simmerath	41	-2,4	1 476	+0,1	44,5	3,6	2,8
334 032	Stolberg (Rhld.), Stadt	6	-14,3	283	-13,2	43,1	1,9	1,6
334 036	Würselen, Stadt	7	-	441	+17,9	58,5	3,5	1,9
358 000	Kreis Düren	85	+1,2	4 251	+4,3	43,5	2,8	3,4
358 004	Aldenhoven	-	-100,0	-	-100,0	-	-	-
358 008	Düren, Stadt	14	-6,7	825	-1,7	49,9	1,9	1,8
358 012	Heimbach, Stadt	21	+5,0	1 479	+0,6	53,8	3,6	4,4
358 016	Hürtgenwald	7	+16,7	327	+34,0	29,8	3,7	3,0
358 020	Inden	1	-	9	-40,0	.	.	.
358 024	Jülich, Stadt	8	-	512	-2,8	39,4	2,4	2,4
358 028	Kreuzau	4	+33,3	158	+46,3	25,3	2,1	2,1
358 032	Langerwehe	2	-	27	+22,7	.	.	.
358 036	Linnich, Stadt	3	-	90	+50,0	11,6	2,1	1,6
358 040	Merzenich	1	-	30	+36,4	.	.	.
358 044	Nideggen, Stadt	19	+5,6	626	+3,8	38,5	3,2	2,8
358 048	Niederzier	4	-	143	+22,2	14,0	1,4	1,3
358 052	Nörvenich	1	-	25	-7,4	.	.	.
358 056	Titz	-	-	-	-	-	-	-
358 060	Vettweiß	-	-	-	-	-	-	-
362 000	Rhein-Erft-Kreis	92	-8,9	7 376	-2,5	51,8	2,7	2,0
362 004	Bedburg, Stadt	5	-16,7	380	+5,3	24,7	2,5	7,1
362 008	Bergheim, Stadt	10	-9,1	391	-2,7	53,8	3,5	8,5
362 012	Brühl, Stadt	17	-5,6	2 894	+2,3	57,8	2,5	1,4
362 016	Elsdorf, Stadt	4	-	92	+1,1	47,3	4,8	22,9
362 020	Erfstadt, Stadt	5	-28,6	101	-26,8	26,8	3,7	-
362 024	Frechen, Stadt	8	-20,0	518	-24,5	48,9	1,8	1,9
362 028	Hürth, Stadt	15	-	1 567	+1,4	69,4	4,1	2,8
362 032	Kerpen, Stadt	15	-6,3	773	-12,8	25,3	1,9	1,5
362 036	Pulheim, Stadt	8	-	357	+9,5	30,1	1,7	1,8
362 040	Wesseling, Stadt	5	-16,7	303	-0,3	39,3	1,9	1,6
366 000	Kreis Euskirchen	123	-4,7	5 677	-8,8	37,3	3,1	2,6
366 004	Bad Münstereifel, Stadt	14	-	1 098	+1,7	44,6	6,0	1,7
366 008	Blankenheim	20	-	629	-0,6	34,8	3,8	2,7
366 012	Dahlem	12	-7,7	1 018	-22,8	24,2	2,3	1,9
366 016	Euskirchen, Stadt	10	-9,1	545	-2,2	43,0	1,7	1,6
366 020	Hellenthal	19	-9,5	456	-8,8	29,9	3,2	4,2
366 024	Kall	12	+9,1	506	+2,8	48,0	2,9	2,0
366 028	Mechemich, Stadt	7	-30,0	205	-12,0	.	.	.
366 032	Nettersheim	6	-	266	+6,4	10,6	2,2	2,9
366 036	Schleiden, Stadt	18	+5,9	857	-14,6	52,1	3,5	3,5
366 040	Weilerswist	2	-	40	-	.	.	.
366 044	Zülpich, Stadt	3	-25,0	57	-52,9	42,6	2,0	2,2

Anmerkungen Seite 9

Noch: 2.1 Kapazität und Leistung der Beherbergungsstätten nach Verwaltungsbezirken

Juli 2023

Amtliche Schlüsselnummer	Verwaltungsbezirk	Ankünfte				Übernachtungen			
		aller Gäste	Veränderung ¹⁾	ausländischer Gäste	Veränderung ¹⁾	aller Gäste	Veränderung ¹⁾	ausländischer Gäste	Veränderung ¹⁾
	Noch: Kreis Wesel								
170 024	Moers, Stadt	4 589	-2,6	1 009	-3,4	11 707	+3,0	2 078	+28,3
170 028	Neukirchen-Vluyn, Stadt
170 032	Rheinberg, Stadt
170 036	Schermbeck	2 997	+7,0	306	+47,8	6 846	+16,5	960	+92,4
170 040	Sonsbeck	3 009	-2,2	308	-31,6	9 962	-1,3	708	-25,8
170 044	Voerde (Niederrhein), Stadt	760	-14,0	60	+50,0	1 493	-10,0	89	+29,0
170 048	Wesel, Stadt	8 157	+0,4	985	-37,6	14 897	+5,8	2 384	-34,0
170 052	Xanten, Stadt	7 263	-4,7	555	+12,8	16 240	-10,7	1 394	+14,5
100 000	Reg.-Bez. Düsseldorf	540 556	-3,3	135 905	+7,4	1112 796	-	268 943	+8,6
	Kreisfreie Städte								
314 000	Bonn	64 029	+5,4	12 818	-3,0	131 776	+0,5	29 114	-0,8
315 000	Köln	303 321	+1,6	95 582	+5,5	538 019	+0,4	171 303	+4,3
316 000	Leverkusen	6 300	+10,9	1 491	+20,8	13 665	-6,3	3 597	+8,6
	Städteregion Aachen	79 105	+4,5	29 065	+15,9	182 006	+7,1	57 433	+15,4
334 002	Aachen, kreisfreie Stadt	49 366	+8,7	18 913	+24,4	99 648	+11,1	34 417	+31,6
334 004	Alsdorf, Stadt	709	-13,0	84	-42,5	1 723	+3,2	173	-27,0
334 008	Baesweiler, Stadt
334 012	Eschweiler, Stadt	3 395	+6,0	774	-1,5	7 036	+1,4	1 412	-0,6
334 016	Herzogenrath, Stadt
334 020	Monschau, Stadt	11 300	+25,1	4 989	+23,9	28 429	+3,8	11 126	+9,8
334 024	Roetgen	1 151	-3,0	447	-7,3	1 949	-8,8	787	-7,6
334 028	Simmerath	8 086	-20,5	2 712	-13,6	29 258	-3,4	7 474	-11,3
334 032	Stolberg (Rhld.), Stadt	1 968	-4,3	453	+19,5	3 785	-8,1	708	+10,6
334 036	Würselen, Stadt	2 262	-11,8	593	-27,2	8 006	+56,2	1 108	-34,0
358 000	Kreis Düren	24 984	+1,1	8 287	+20,7	70 241	+4,8	27 764	+20,5
358 004	Aldenhoven	-	-100,0	-	-	-	-100,0	-	-
358 008	Düren, Stadt	6 942	+10,8	1 986	+52,7	13 060	+11,3	3 668	+62,7
358 012	Heimbach, Stadt	8 312	-0,9	4 271	+12,5	29 554	-2,3	18 709	+11,6
358 016	Hürtgenwald	1 276	+24,0	328	+91,8	4 762	+72,6	976	+151,5
358 020	Inden
358 024	Jülich, Stadt	2 933	-16,5	434	-26,2	6 940	-5,9	1 024	-23,5
358 028	Kreuzau	589	+16,2	107	+0,9	1 240	+6,6	221	-3,9
358 032	Langerwehe
358 036	Linnich, Stadt	157	-19,9	22	-29,0	325	-6,6	36	-30,8
358 040	Merzenich
358 044	Nideggen, Stadt	4 014	+0,1	1 076	+27,6	12 837	+8,2	2 970	+51,9
358 048	Niederzier	422	+7,7	35	+483,3	599	+14,3	44	x
358 052	Nörvenich
358 056	Titz	-	-	-	-	-	-	-	-
358 060	Vettweiß	-	-	-	-	-	-	-	-
362 000	Rhein-Erft-Kreis	45 854	+1,0	15 730	+7,9	123 127	-4,0	31 344	-3,4
362 004	Bedburg, Stadt	1 184	+2,3	207	-48,8	2 906	-31,2	1 465	-49,6
362 008	Bergheim, Stadt	1 804	-3,7	436	-2,0	6 374	-20,9	3 727	+11,9
362 012	Brühl, Stadt	22 271	+1,2	9 893	+9,4	54 903	+9,1	14 085	+7,9
362 016	Elsdorf, Stadt	280	+22,3	17	+21,4	1 350	+45,2	390	+278,6
362 020	Erfstadt, Stadt	894	-13,5	-	-100,0	3 314	-16,9	-	-100,0
362 024	Frechen, Stadt	4 380	-20,1	1 071	-25,9	7 848	-19,3	2 008	-24,0
362 028	Hürth, Stadt	8 218	+6,4	2 689	+20,7	33 729	-10,6	7 466	-13,9
362 032	Kerpen, Stadt	2 984	-0,3	897	+47,0	5 678	-29,2	1 330	+27,2
362 036	Pulheim, Stadt	1 919	+49,7	225	+7,7	3 330	+40,2	396	-1,5
362 040	Wesseling, Stadt	1 920	+17,7	295	+61,2	3 695	+29,6	477	+56,4
366 000	Kreis Euskirchen	28 065	+13,8	6 949	+45,6	88 049	-2,1	17 796	+0,8
366 004	Bad Münstereifel, Stadt	2 350	+46,0	532	+100,0	14 140	+7,7	918	+101,8
366 008	Blankenheim	5 417	-4,1	1 007	+15,5	20 340	+18,3	2 708	+18,0
366 012	Dahlem	3 562	+38,0	1 958	+133,1	8 302	-45,3	3 637	-44,4
366 016	Euskirchen, Stadt	4 161	+19,7	619	-13,8	7 264	+17,4	1 016	-11,7
366 020	Hellenthal	2 698	+1,5	898	+39,7	8 717	-4,4	3 800	+39,2
366 024	Kall	2 609	+33,8	296	+107,0	7 449	+23,2	582	+107,9
366 028	Mechemich, Stadt
366 032	Nettersheim	532	-42,5	9	+80,0	1 193	-33,9	26	+420,0
366 036	Schleiden, Stadt	4 973	+24,2	1 292	+29,8	17 362	+9,0	4 546	+29,0
366 040	Weilerswist
366 044	Zülpich, Stadt	810	-3,2	27	x	1 619	-53,7	59	x

Noch: 2.1 Kapazität und Leistung der Beherbergungsstätten nach Verwaltungsbezirken

Juli 2023

Amtliche Schlüsselnummer	Verwaltungsbezirk	Betriebe		Betten			Mittlere Aufenthaltsdauer ³⁾	
		geöffnete	Veränderung ¹⁾	angebotene	Veränderung ¹⁾	mittlere Auslastung ²⁾	aller Gäste	ausländischer Gäste
370 000	Kreis Heinsberg	53	+3,9	1 620	+5,1	38,3	2,5	2,2
370 004	Erkelenz, Stadt	6	–	215	–0,9	41,8	2,2	2,7
370 008	Gangelt	2	–	29	–	.	.	.
370 012	Geilenkirchen, Stadt	3	–25,0	151	–6,2	.	.	.
370 016	Heinsberg, Stadt	9	–	238	+9,2	48,4	1,7	1,9
370 020	Hückelhoven, Stadt	5	+66,7	118	+76,1	41,4	2,3	1,4
370 024	Selfkant	1	–	–	–	.	.	.
370 028	Übach-Palenberg, Stadt	3	–	207	–	20,3	3,2	2,5
370 032	Waldfeucht	2	–	32	+6,7	.	.	.
370 036	Wassenberg, Stadt	11	+10,0	193	+20,6	38,2	2,4	2,3
370 040	Wegberg, Stadt	11	–	437	–3,5	42,3	3,8	3,5
374 000	Oberbergischer Kreis	95	–3,1	5 433	–0,9	38,7	3,7	2,4
374 004	Bergneustadt, Stadt	9	–	470	–0,8	33,7	3,2	2,1
374 008	Engelskirchen	6	–	413	–1,7	61,3	6,8	1,1
374 012	Gummersbach, Stadt	13	–	716	+4,5	32,0	3,2	2,7
374 016	Hückeswagen, Stadt	5	–	101	–17,9	33,1	2,4	3,1
374 020	Lindlar	14	+7,7	476	+8,7	28,2	3,3	2,8
374 024	Marienheide	2	–	147	–	.	.	.
374 028	Morsbach	3	–	51	–	.	.	.
374 032	Nümbrecht	7	–	849	–1,3	55,9	4,8	3,6
374 036	Radevormwald, Stadt	9	–	647	+3,4	30,2	3,4	1,2
374 040	Reichshof	3	–40,0	245	–13,7	.	.	.
374 044	Waldbrohl, Stadt	7	–	553	–1,3	23,8	2,8	1,3
374 048	Wiehl, Stadt	7	–	383	–	32,9	2,7	1,4
374 052	Wipperfürth, Stadt	10	–16,7	382	–11,8	30,0	2,7	2,5
378 000	Rhein.-Berg. Kreis	59	–3,3	3 288	–0,2	36,2	2,9	2,0
378 004	Bergisch Gladbach, Stadt	18	–	1 182	+2,2	37,8	2,6	1,8
378 008	Burscheid, Stadt	3	–	127	–4,5	30,8	1,7	2,8
378 012	Kürten	6	–14,3	190	–5,5	26,3	4,2	1,4
378 016	Leichlingen (Rhld), Stadt	7	–	494	–	60,6	14,7	7,0
378 020	Odenthal	6	–	417	+2,0	20,1	2,3	1,5
378 024	Overath, Stadt	6	–14,3	220	–21,4	13,9	2,0	4,8
378 028	Rösrath, Stadt	4	–	272	+10,6	25,7	1,6	1,5
378 032	Wermelskirchen, Stadt	9	–	386	+2,7	43,6	2,1	1,9
382 000	Rhein-Sieg-Kreis	122	–4,7	8 783	–0,4	39,7	2,3	2,2
382 004	Alfter	5	–	167	–	37,0	2,9	4,6
382 008	Bad Honnef, Stadt	10	–9,1	1 048	–1,9	40,6	2,4	2,9
382 012	Bornheim, Stadt	12	–7,7	519	–5,3	39,1	2,8	3,4
382 016	Eitorf	4	–	286	–3,1	37,6	2,1	2,3
382 020	Hennef (Sieg), Stadt	10	–16,7	1 018	–2,1	47,8	4,6	1,8
382 024	Königswinter, Stadt	16	–11,1	1 628	–7,6	39,7	2,0	1,9
382 028	Lohmar, Stadt	8	–	190	+5,0	23,2	2,2	2,3
382 032	Meckenheim, Stadt	4	–	224	+8,2	46,3	2,0	1,8
382 036	Much	3	–	338	–0,6	44,2	2,5	2,2
382 040	Neunkirchen-Seelscheid	2	–	81	+12,5	.	.	.
382 044	Niederkassel, Stadt	5	–	207	–2,8	48,8	1,8	2,2
382 048	Rheinbach, Stadt	4	–	415	+30,1	41,5	2,6	1,6
382 052	Ruppichteroth	1	–	25	–	.	.	.
382 056	Sankt Augustin, Stadt	3	–	142	–10,1	55,4	1,8	1,8
382 060	Siegburg, Stadt	13	–	969	+16,7	33,9	2,3	2,4
382 064	Swisttal	4	–	277	–0,4	28,2	2,9	1,7
382 068	Troisdorf, Stadt	9	–	848	–7,2	42,2	1,5	1,6
382 072	Wachtberg	3	–	116	–	17,1	2,2	3,4
382 076	Windeck	6	–	285	–	29,5	3,1	1,4
300 000	Reg.-Bez. Köln	1 183	–2,6	94 659	+1,7	44,2	2,2	2,0
512 000	Kreisfreie Städte							
512 000	Bottrop	11	–	606	–2,4	38,2	2,4	2,2
513 000	Gelsenkirchen	21	–4,5	1 941	–8,9	47,2	3,0	1,7
515 000	Münster	85	+3,7	10 077	+8,5	40,5	2,2	1,8

Anmerkungen Seite 9

Noch: 2.1 Kapazität und Leistung der Beherbergungsstätten nach Verwaltungsbezirken

Juli 2023

Amtliche Schlüsselnummer	Verwaltungsbezirk	Ankünfte				Übernachtungen			
		aller Gäste	Veränderung ¹⁾	ausländischer Gäste	Veränderung ¹⁾	aller Gäste	Veränderung ¹⁾	ausländischer Gäste	Veränderung ¹⁾
370 000	Kreis Heinsberg	12 105	+2,1	2 152	-4,7	30 178	+5,6	4 823	+6,1
370 004	Erkelenz, Stadt	1 250	-15,5	236	+0,9	2 783	+1,1	627	+52,2
370 008	Gangelt
370 012	Geilenkirchen, Stadt
370 016	Heinsberg, Stadt	2 674	-15,4	819	-13,9	4 642	-0,1	1 588	+26,6
370 020	Hückelhoven, Stadt	1 470	+95,5	129	+95,5	3 397	+18,4	180	+69,8
370 024	Selfkant
370 028	Übach-Palenberg, Stadt	410	-18,0	74	-46,0	1 300	-36,2	186	-63,2
370 032	Waldfeucht
370 036	Wassenberg, Stadt	3 111	+8,9	400	+0,8	7 403	+12,2	928	+4,3
370 040	Wegberg, Stadt	1 885	-3,8	102	-6,4	7 179	+20,5	361	-7,0
374 000	Oberbergischer Kreis	20 853	-2,6	1 306	-3,8	76 271	+2,7	3 156	-21,6
374 004	Bergneustadt, Stadt	1 500	+27,7	50	-18,0	4 729	-0,8	104	-21,2
374 008	Engelskirchen	1 154	-5,6	38	-26,9	7 851	+7,1	42	-48,8
374 012	Gummersbach, Stadt	4 098	-2,6	487	-14,0	12 930	+12,5	1 318	-30,7
374 016	Hückeswagen, Stadt	2 318	-7,6	32	+113,3	5 528	-9,2	100	+81,8
374 020	Lindlar	1 931	-11,1	176	+11,4	6 430	+19,3	501	+41,5
374 024	Marienheide
374 028	Morsbach
374 032	Nümbrecht	2 773	+32,7	7	-68,2	13 334	+20,2	25	-51,0
374 036	Radevormwald, Stadt	1 807	+9,9	9	-50,0	6 062	+0,8	11	-38,9
374 040	Reichshof
374 044	Waldbröl, Stadt	1 405	-32,0	16	-46,7	3 963	-20,7	20	-71,8
374 048	Wiehl, Stadt	1 484	-0,6	86	+1,2	4 057	-4,1	122	-7,6
374 052	Wipperfürth, Stadt	1 214	-33,8	104	-62,3	3 303	-39,5	260	-74,5
378 000	Rhein.-Berg. Kreis	12 579	-7,1	2 207	+4,3	36 967	-5,5	4 354	-3,9
378 004	Bergisch Gladbach, Stadt	5 457	+1,4	1 305	+0,4	13 990	+0,8	2 346	-3,4
378 008	Burscheid, Stadt	707	-9,1	72	-25,0	1 214	-7,5	205	-0,5
378 012	Kürten	372	-38,9	45	-6,3	1 550	-34,0	65	-80,2
378 016	Leichlingen (Rhld.), Stadt	638	+11,9	54	+107,7	9 361	+8,7	379	+157,8
378 020	Odenthal	1 150	-49,2	117	+134,0	2 592	-10,1	181	+103,4
378 024	Overath, Stadt	436	-57,9	38	-79,0	879	-76,7	183	-69,8
378 028	Rösrath, Stadt	1 357	+37,9	225	-2,6	2 168	+17,8	330	-21,1
378 032	Wermelskirchen, Stadt	2 462	+28,1	351	+91,8	5 213	+16,2	665	+115,2
382 000	Rhein-Sieg-Kreis	48 050	+0,6	9 388	+7,6	111 228	-1,8	20 815	+2,3
382 004	Alfter	658	+20,7	71	+20,3	1 916	+7,5	326	-3,6
382 008	Bad Honnef, Stadt	5 902	-1,0	1 594	+39,6	14 230	+8,4	4 672	+69,5
382 012	Bornheim, Stadt	2 247	+2,5	640	+10,3	6 293	-17,7	2 204	-7,1
382 016	Eitorf	2 425	-5,0	147	-3,9	5 087	-0,8	339	-6,6
382 020	Hennef (Sieg), Stadt	3 272	+10,8	326	+34,2	15 080	+10,9	599	-29,1
382 024	Königswinter, Stadt	9 830	-8,1	2 348	-5,1	19 454	-10,8	4 363	-13,0
382 028	Lohmar, Stadt	1 025	-24,4	189	-5,0	2 242	+7,5	429	+43,5
382 032	Meckenheim, Stadt	1 643	-8,7	343	+4,6	3 212	-8,0	627	+5,9
382 036	Much	1 823	+12,3	553	+26,3	4 630	+7,4	1 219	+17,6
382 040	Neunkirchen-Seelscheid
382 044	Niederkassel, Stadt	1 620	+5,4	453	+11,9	2 945	+6,4	1 010	+4,9
382 048	Rheinbach, Stadt	2 020	+7,9	401	+45,8	5 337	+18,3	653	+79,9
382 052	Ruppichteroth
382 056	Sankt Augustin, Stadt	1 341	+5,0	177	-18,4	2 439	+1,4	317	-11,5
382 060	Siegburg, Stadt	4 423	+6,6	707	-13,0	10 186	+0,5	1 727	-18,3
382 064	Swisttal	849	+25,0	168	+27,3	2 424	+1,9	290	+2,1
382 068	Troisdorf, Stadt	7 357	+8,1	1 220	+1,5	11 082	-13,9	1 926	-25,1
382 072	Wachtberg	281	-48,0	22	+29,4	616	-49,8	74	+208,3
382 076	Windeck	889	+4,1	16	+60,0	2 726	-7,5	22	+37,5
300 000	Reg.-Bez. Köln	645 245	+2,4	184 975	+8,3	1401 527	+0,7	371 499	+5,2
	Kreisfreie Städte								
512 000	Bottrop	2 974	-12,7	640	+8,8	7 177	-7,6	1 436	+13,2
513 000	Gelsenkirchen	9 664	-10,2	2 422	+142,7	28 962	+28,9	4 170	+119,7
515 000	Münster	60 399	-1,7	12 983	+10,4	133 771	-4,5	23 804	+17,9

Noch: 2.1 Kapazität und Leistung der Beherbergungsstätten nach Verwaltungsbezirken

Juli 2023

Amtliche Schlüssel- nummer	Verwaltungsbezirk	Betriebe		Betten			Mittlere Aufenthaltsdauer ³⁾	
		geöffnete	Veränderung ¹⁾	angebotene	Veränderung ¹⁾	mittlere Auslastung ²⁾	aller Gäste	ausländischer Gäste
554 000	Kreis Borken	130	+1,6	5 186	+1,1	34,5	2,3	2,4
554 004	Ahaus, Stadt	12	-7,7	483	-9,0	39,6	2,2	2,2
554 008	Bocholt, Stadt	19	+5,6	690	+1,0	34,3	2,1	2,4
554 012	Borken, Stadt	14	+7,7	557	+17,3	32,6	2,3	2,1
554 016	Gescher, Stadt	4	-	143	+10,0	33,5	1,7	1,3
554 020	Gronau (Westf.), Stadt	19	-	804	+3,7	46,1	2,9	3,6
554 024	Heek	4	-	227	-3,4	29,1	3,3	1,9
554 028	Heiden	3	-	119	-	35,0	4,4	1,7
554 032	Isselburg, Stadt	6	-	145	-11,6	34,0	1,6	1,6
554 036	Legden	6	+20,0	629	+2,1	24,7	2,1	3,5
554 040	Raesfeld	6	-	165	+4,4	18,7	2,0	1,7
554 044	Reken	10	-9,1	279	-7,6	36,2	2,2	2,6
554 048	Rhede, Stadt	5	-	82	-	33,0	1,8	1,8
554 052	Schöppingen	7	-	214	-	38,9	2,9	1,7
554 056	Stadtlohn, Stadt	1	-	18	-10,0	.	.	.
554 060	Südlohn	3	-	167	-	.	.	.
554 064	Velen, Stadt	6	-	293	-	21,3	2,8	2,1
554 068	Vreden, Stadt	5	+25,0	171	+4,3	35,8	1,5	1,4
558 000	Kreis Coesfeld	80	-	4 052	-2,2	27,6	2,3	2,2
558 004	Ascheberg	5	-	308	-2,8	30,0	1,7	1,5
558 008	Billerbeck, Stadt	7	-	407	-6,0	36,5	1,7	2,0
558 012	Coesfeld, Stadt	8	-	250	-13,2	52,4	1,8	3,5
558 016	Dülmen, Stadt	14	-	452	+2,3	41,4	2,8	3,1
558 020	Havixbeck	5	-16,7	135	-11,2	62,3	5,7	1,6
558 024	Lüdinghausen, Stadt	8	+14,3	210	-	42,6	2,5	1,6
558 028	Nordkirchen	5	-	1 277	+0,3	3,1	1,8	2,5
558 032	Nottuln	9	-	455	-0,9	34,2	3,0	1,1
558 036	Olfen, Stadt	6	-	109	-7,6	32,4	3,0	1,2
558 040	Rosendahl	3	-	79	-	15,8	2,0	1,0
558 044	Senden	10	-	370	-0,5	41,1	2,0	2,2
562 000	Kreis Recklinghausen	90	-1,1	4 804	+1,3	39,0	2,1	1,8
562 004	Castrop-Rauxel, Stadt	6	-	377	+0,5	18,5	2,0	2,9
562 008	Datteln, Stadt	10	-	356	-0,3	49,9	2,5	2,7
562 012	Dorsten, Stadt	20	-4,8	486	-7,1	38,1	2,4	5,0
562 014	Gladbeck, Stadt	4	-20,0	507	+9,7	.	.	.
562 016	Haltern am See, Stadt	19	+5,6	975	+1,0	43,2	2,9	1,7
562 020	Herten, Stadt	4	-	224	-0,4	46,8	1,4	1,3
562 024	Marl, Stadt	9	-	464	+1,1	38,0	2,0	2,0
562 028	Oer-Erkenschwick, Stadt	5	-	494	+7,4	21,6	4,6	4,3
562 032	Recklinghausen, Stadt	10	-	836	+0,7	43,4	1,6	1,5
562 036	Waltrop, Stadt	3	-	85	-1,2	.	.	.
566 000	Kreis Steinfurt	164	-2,4	5 063	-1,8	44,0	3,0	2,8
566 004	Altenberge	5	-	197	+2,6	32,3	2,5	9,9
566 008	Emsdetten, Stadt	10	-	370	-	37,6	1,9	2,2
566 012	Greven, Stadt	13	+8,3	342	+5,2	36,7	3,4	1,8
566 016	Hörstel, Stadt	17	-	454	+18,8	35,0	3,3	3,3
566 020	Hopsten	2	-	55	-	.	.	.
566 024	Horstmar, Stadt	4	+33,3	82	+28,1	39,5	4,5	9,9
566 028	Ibbenbüren, Stadt	14	-	460	+4,3	46,9	2,3	2,6
566 032	Ladbergen	6	-14,3	100	-18,7	68,1	2,1	1,1
566 036	Laer	2	-	56	-	.	.	.
566 040	Lengerich, Stadt	7	-12,5	167	-8,7	35,7	2,3	2,1
566 044	Lienen	4	-20,0	63	-30,8	40,6	2,9	3,4
566 048	Lotte	1	-	14	-	.	.	.
566 052	Metelen	-	-100,0	-	-100,0	-	-	-
566 056	Mettingen	7	-	223	-0,4	53,7	5,1	3,1
566 060	Neuenkirchen	2	-	72	-	.	.	.
566 064	Nordwalde	2	-33,3	58	-64,2	.	.	.
566 068	Ochtrup, Stadt	4	-	87	-	25,2	1,6	1,5
566 072	Recke	5	-	138	+13,1	35,4	3,5	9,8
566 076	Rheine, Stadt	20	-4,8	760	-3,7	54,3	2,5	2,7
566 080	Saerbeck	5	-	207	+0,5	35,1	3,9	2,0
566 084	Steinfurt, Stadt	9	-	208	-1,4	35,1	2,3	2,0
566 088	Tecklenburg, Stadt	17	-	768	+2,3	50,1	4,2	3,7
566 092	Westerkappeln	3	-	54	-	73,7	3,4	2,1
566 096	Wettringen	5	-	128	-	54,7	4,0	6,7

Anmerkungen Seite 9

Noch: 2.1 Kapazität und Leistung der Beherbergungsstätten nach Verwaltungsbezirken

Juli 2023

Amtliche Schlüssel- nummer	Verwaltungsbezirk	Ankünfte				Übernachtungen			
		aller Gäste	Verände- rung ¹⁾	ausländischer Gäste	Verände- rung ¹⁾	aller Gäste	Verände- rung ¹⁾	ausländischer Gäste	Verände- rung ¹⁾
554 000	Kreis Borken	28 689	-1,1	4 989	-5,3	65 000	+3,9	11 851	+6,6
554 004	Ahaus, Stadt	2 828	-5,5	388	+4,6	6 151	-4,6	866	+28,1
554 008	Bocholt, Stadt	4 306	+9,8	879	+11,1	8 843	+5,5	2 119	+20,5
554 012	Borken, Stadt	4 357	+60,7	1 337	+139,6	9 981	+66,8	2 845	+86,2
554 016	Gescher, Stadt	916	-15,3	46	-50,0	1 568	+3,8	61	-47,0
554 020	Gronau (Westf.), Stadt	4 025	-6,3	720	-8,0	11 811	-8,3	2 576	+1,7
554 024	Heek	625	+35,3	78	+23,8	2 051	+72,9	148	+85,0
554 028	Heiden	291	+7,8	10	-16,7	1 291	+20,5	17	-45,2
554 032	Isselburg, Stadt	981	-18,8	206	-5,5	1 530	-25,1	333	-24,7
554 036	Legden	2 331	-16,6	305	-71,4	4 811	+21,8	1 066	-6,3
554 040	Raesfeld	488	-21,0	18	+63,6	959	-17,5	30	+25,0
554 044	Reken	1 659	-19,8	173	-50,9	3 696	-22,6	453	-59,8
554 048	Rhede, Stadt	804	+16,0	178	+7,9	1 459	-0,3	329	-3,8
554 052	Schöppingen	1 310	+6,7	100	+26,6	3 808	+19,8	172	-15,3
554 056	Stadtlohn, Stadt
554 060	Südlohn
554 064	Velen, Stadt	905	-38,2	61	-19,7	2 514	-19,8	128	-26,0
554 068	Vreden, Stadt	1 377	-9,2	236	-10,3	2 037	-24,4	327	-26,8
558 000	Kreis Coesfeld	20 956	-3,2	1 933	+14,4	49 003	-11,4	4 244	+5,5
558 004	Ascheberg	1 707	-20,0	136	-31,3	2 861	-9,0	205	-5,5
558 008	Billerbeck, Stadt	2 722	+50,2	345	+167,4	4 747	+2,0	677	+53,5
558 012	Coesfeld, Stadt	2 286	-26,0	173	+6,1	4 219	-38,7	611	+21,7
558 016	Dülmen, Stadt	3 792	+18,9	304	-5,0	10 678	+24,7	956	-3,1
558 020	Havixbeck	458	-24,7	25	-57,6	2 606	-54,2	39	-40,9
558 024	Lüdinghausen, Stadt	4 170	-2,4	257	+4,5	10 331	-7,9	400	-23,4
558 028	Nordkirchen	852	-5,5	34	-29,2	1 557	-15,4	85	+11,8
558 032	Nottuln	1 602	-12,2	147	+90,9	4 821	-14,7	168	+30,2
558 036	Olfen, Stadt	365	-25,4	11	-31,3	1 094	-15,3	13	-86,6
558 040	Rosendahl	390	-47,1	12	-14,3	783	-30,1	12	-14,3
558 044	Senden	2 612	+0,7	489	+16,4	5 306	+0,7	1 078	+10,8
562 000	Kreis Recklinghausen	30 604	-4,4	7 414	+15,7	64 280	-3,6	13 363	+24,5
562 004	Castrop-Rauxel, Stadt	1 095	-49,3	133	-42,2	2 166	-46,0	387	-13,2
562 008	Datteln, Stadt	2 842	-2,1	75	-21,1	7 178	-5,9	205	-18,3
562 012	Dorsten, Stadt	2 688	+1,9	423	-10,4	6 541	-5,8	2 102	-4,9
562 014	Gladbeck, Stadt
562 016	Haltern am See, Stadt	5 603	-9,5	315	+30,7	16 258	-11,6	530	+36,2
562 020	Herten, Stadt	2 257	-1,8	467	+18,2	3 253	-2,9	618	+21,7
562 024	Marl, Stadt	2 780	-1,5	882	+3,4	5 467	+7,4	1 770	+39,6
562 028	Oer-Erkenschwick, Stadt	833	-15,3	54	+100,0	3 841	+6,1	233	+269,8
562 032	Recklinghausen, Stadt	6 762	+14,2	2 106	+17,1	11 146	+23,0	3 248	+22,8
562 036	Waltrop, Stadt
566 000	Kreis Steinfurt	36 193	-10,3	6 035	+5,7	108 598	+1,3	17 037	+11,1
566 004	Altenberge	805	+0,6	10	-	1 982	-7,3	99	+32,0
566 008	Emsdetten, Stadt	2 217	+12,7	296	+51,8	4 137	+14,2	655	+26,4
566 012	Greven, Stadt	4 303	-15,4	611	-19,1	14 659	+14,2	1 098	+4,1
566 016	Hörstel, Stadt	5 114	-21,4	481	+8,1	16 993	+44,4	1 591	-3,9
566 020	Hopsten
566 024	Horstmar, Stadt	224	+57,7	27	+58,8	1 003	-44,9	268	x
566 028	Ibbenbüren, Stadt	3 005	-14,4	623	+23,9	7 045	+10,6	1 592	+66,7
566 032	Ladbergen	1 985	-1,2	589	-1,0	4 173	-3,6	653	-20,9
566 036	Laer
566 040	Lengerich, Stadt	1 382	+5,4	221	+1,8	3 199	-3,9	472	-18,2
566 044	Lienen	731	-15,6	346	-16,0	2 133	-25,1	1 163	-28,7
566 048	Lotte
566 052	Metelen	-	-100,0	-	-	-	-100,0	-	-
566 056	Mettingen	897	-28,7	329	-12,5	4 614	-17,7	1 029	-15,6
566 060	Neuenkirchen
566 064	Nordwalde
566 068	Ochtrup, Stadt	426	-32,1	41	-32,8	679	-30,9	63	-33,0
566 072	Recke	644	-18,5	58	+23,4	2 269	+1,3	568	+202,1
566 076	Rheine, Stadt	5 153	-5,3	1 107	+11,3	12 813	+3,2	3 010	+19,5
566 080	Saerbeck	584	+10,6	41	+51,9	2 250	-22,9	80	+128,6
566 084	Steinfurt, Stadt	1 919	+9,4	248	-5,3	4 318	+11,2	500	-7,9
566 088	Tecklenburg, Stadt	3 152	-7,9	622	+19,8	13 196	-12,6	2 325	+4,0
566 092	Westerkappeln	364	-5,7	67	+103,0	1 234	-2,2	140	+105,9
566 096	Wettringen	2 313	-5,5	233	+22,6	9 157	-	1 559	+49,8

Noch: 2.1 Kapazität und Leistung der Beherbergungsstätten nach Verwaltungsbezirken

Juli 2023

Amtliche Schlüssel- nummer	Verwaltungsbezirk	Betriebe		Betten			Mittlere Aufenthaltsdauer ³⁾	
		geöffnete	Veränderung ¹⁾	angebotene	Veränderung ¹⁾	mittlere Auslastung ²⁾	aller Gäste	ausländischer Gäste
570 000	Kreis Warendorf	85	-3,4	2 990	-1,1	40,8	2,8	2,8
570 004	Ahlen, Stadt	9	—	295	+3,1	25,0	2,5	7,1
570 008	Beckum, Stadt	7	-12,5	169	-31,0	26,7	1,8	2,2
570 012	Beelen	3	—	85	+51,8	19,4	3,0	4,5
570 016	Drensteinfurt, Stadt	5	—	121	+6,1	25,2	1,6	2,3
570 020	Ennigerloh, Stadt	5	—	145	—	40,2	2,4	2,6
570 024	Everswinkel	5	—	123	+21,8	50,2	3,6	5,0
570 028	Oelde, Stadt	7	-12,5	243	-1,6	24,4	1,5	1,8
570 032	Ostbevern	4	—	282	+0,7	32,5	1,2	1,4
570 036	Sassenberg, Stadt	6	—	92	-2,1	21,2	3,9	6,2
570 040	Sendenhorst, Stadt	7	—	348	+2,4	68,7	6,4	1,9
570 044	Telgte, Stadt	7	—	307	-0,6	67,9	3,8	2,2
570 048	Wadersloh	4	—	64	+6,7	28,1	3,5	18,0
570 052	Warendorf, Stadt	16	-5,9	716	-4,0	41,8	2,3	2,0
500 000	Reg.-Bez. Münster	666	-0,6	34 719	+1,4	38,8	2,4	2,1
711 000	Kreisfreie Stadt Bielefeld	55	—	3 756	-5,9	38,9	2,2	2,4
754 000	Kreis Gütersloh	88	-4,3	4 061	-0,9	36,6	2,4	2,1
754 004	Borgholzhausen, Stadt	1	—	31	—	.	.	.
754 008	Gütersloh, Stadt	16	—	869	+8,6	45,0	2,6	2,1
754 012	Halle (Westf.), Stadt	10	—	574	+0,2	45,5	2,7	1,7
754 016	Harsewinkel, Stadt	6	-14,3	433	-8,1	20,6	2,3	2,6
754 020	Herzebrock-Clarholz	5	—	131	-1,5	20,2	2,9	3,6
754 024	Langenberg	—	—	—	—	—	—	—
754 028	Rheda-Wiedenbrück, Stadt	11	-8,3	523	-6,8	22,5	1,7	1,9
754 032	Rietberg, Stadt	8	—	366	+8,6	43,6	1,6	1,6
754 036	Schloß Holte-Stukenbrock, Stadt	13	-7,1	593	+0,2	40,7	2,1	2,1
754 040	Steinhagen	2	-33,3	56	-44,0	.	.	.
754 044	Verl, Stadt	6	—	225	-6,3	25,4	1,6	1,5
754 048	Versmold, Stadt	6	—	94	-1,1	42,5	4,7	3,2
754 052	Werther (Westf.), Stadt	4	—	166	—	40,3	2,4	2,5
758 000	Kreis Herford	52	+4,0	2 488	+5,0	43,2	4,2	3,3
758 004	Bünde, Stadt	7	—	212	-0,5	38,9	2,7	2,8
758 008	Enger, Stadt	—	—	—	—	—	—	—
758 012	Herford, Stadt	11	—	403	+8,0	35,8	1,7	2,2
758 016	Hiddenhausen	4	—	222	+2,8	24,3	1,6	2,2
758 020	Kirchlengern	1	—	17	—	.	.	.
758 024	Löhne, Stadt	9	—	461	-0,2	74,8	14,7	30,0
758 028	Rödinghausen	3	—	160	-8,6	34,6	4,0	17,0
758 032	Spenge, Stadt	3	—	163	—	.	.	.
758 036	Vlotho, Stadt	14	+16,7	850	+13,2	40,3	6,6	2,7
762 000	Kreis Höxter	114	-2,6	6 229	-0,7	57,7	4,3	3,2
762 004	Bad Driburg, Stadt	32	-3,0	2 749	+0,1	70,8	9,3	2,9
762 008	Beverungen, Stadt	16	-5,9	438	-9,3	42,9	2,1	2,5
762 012	Borgentreich, Stadt	1	—	32	—	.	.	.
762 016	Brakel, Stadt	6	—	240	—	22,4	2,7	4,4
762 020	Höxter, Stadt	23	—	1 035	-0,9	72,1	3,0	2,1
762 024	Marienmünster, Stadt	4	—	107	—	.	.	.
762 028	Nieheim, Stadt	7	—	519	+0,4	31,2	5,4	5,5
762 032	Steinheim, Stadt	3	-25,0	104	-9,6	42,0	2,0	1,4
762 036	Warburg, Stadt	17	—	773	+1,8	35,1	2,3	2,0
762 040	Willebadessen, Stadt	5	—	232	+0,4	43,6	2,9	3,5
766 000	Kreis Lippe	158	-7,6	8 459	-1,2	50,5	4,5	3,2
766 004	Augustdorf	1	-50,0	42	-22,2	.	.	.
766 008	Bad Salzuflen, Stadt	40	-13,0	3 543	-1,0	61,6	6,2	1,7
766 012	Barntrop, Stadt	2	-33,3	15	-40,0	.	.	.
766 016	Blomberg, Stadt	4	—	78	—	30,6	1,8	2,1
766 020	Detmold, Stadt	20	—	759	-3,1	37,4	1,9	2,2
766 024	Dörentrup	6	-14,3	240	-6,3	56,4	3,6	4,0
766 028	Extertal	6	-14,3	238	+25,3	32,8	3,2	2,9
766 032	Horn-Bad Meinberg, Stadt	29	-6,5	2 179	-2,1	48,9	4,8	3,7

Anmerkungen Seite 9

Noch: 2.1 Kapazität und Leistung der Beherbergungsstätten nach Verwaltungsbezirken

Juli 2023

Amtliche Schlüssel- nummer	Verwaltungsbezirk	Ankünfte				Übernachtungen			
		aller Gäste	Verände- rung ¹⁾	ausländischer Gäste	Verände- rung ¹⁾	aller Gäste	Verände- rung ¹⁾	ausländischer Gäste	Verände- rung ¹⁾
570 000	Kreis Warendorf	18 385	-6,0	1 886	+9,3	51 348	-5,7	5 338	+7,3
570 004	Ahlen, Stadt	891	-16,2	114	-2,6	2 195	-18,9	813	-6,7
570 008	Beckum, Stadt	787	-34,1	92	-67,1	1 400	-42,0	198	-64,3
570 012	Beelen	171	-11,9	21	-67,7	511	-14,1	94	-48,1
570 016	Drensteinfurt, Stadt	595	-32,6	77	-24,5	947	-29,0	180	+22,4
570 020	Ennigerloh, Stadt	761	+22,2	52	+23,8	1 805	-0,1	133	+43,0
570 024	Everswinkel	528	+33,7	13	x	1 913	+34,1	65	x
570 028	Oelde, Stadt	1 393	-22,7	255	+65,6	2 142	-50,4	459	+32,3
570 032	Ostbevern	2 350	+23,8	513	+269,1	2 845	+21,2	705	+245,6
570 036	Sassenberg, Stadt	2 737	-3,0	238	-10,5	10 729	+5,1	1 482	+33,0
570 040	Sendenhorst, Stadt	1 157	-9,4	107	-7,8	7 411	+5,1	205	-3,8
570 044	Telgte, Stadt	2 120	-7,8	199	+11,2	8 057	-1,8	430	+4,1
570 048	Wadersloh	157	+65,3	10	-23,1	557	+8,6	180	-0,6
570 052	Warendorf, Stadt	4 738	-5,4	195	-22,6	10 836	-6,0	394	-39,8
500 000	Reg.-Bez. Münster	207 864	-4,7	38 302	+12,2	508 139	-1,6	81 243	+16,8
711 000	Kreisfreie Stadt Bielefeld	23 129	-3,7	3 747	+11,3	49 941	-8,6	9 100	+15,1
754 000	Kreis Gütersloh	22 973	-4,6	2 692	-4,8	55 736	-1,7	5 579	-11,7
754 004	Borgholzhausen, Stadt
754 008	Gütersloh, Stadt	4 580	-7,5	1 042	-13,2	12 136	+2,4	2 150	-5,8
754 012	Halle (Westf.), Stadt	2 979	-7,2	442	+32,3	7 958	-1,9	769	+7,6
754 016	Harsewinkel, Stadt	1 182	-28,9	117	-47,5	2 716	-39,2	300	-72,1
754 020	Herzebrock-Clarholz	282	-17,8	99	+45,6	821	-19,5	358	-3,0
754 024	Langenberg	-	-	-	-	-	-	-	-
754 028	Rheda-Wiedenbrück, Stadt	2 087	-10,8	203	-9,8	3 649	-13,5	387	+19,4
754 032	Rietberg, Stadt	3 033	+27,8	100	+156,4	4 951	+28,4	158	+61,2
754 036	Schloß Holte-Stukenbrock, Stadt	4 657	-8,1	405	-3,6	9 989	-2,2	868	+2,1
754 040	Steinhagen
754 044	Verl, Stadt	1 115	-7,0	165	-5,7	1 775	-11,8	242	-9,7
754 048	Versmold, Stadt	1 891	+2,1	93	+20,8	8 806	+11,9	299	+54,9
754 052	Werther (Westf.), Stadt	762	+19,6	15	-77,3	1 865	+0,3	37	-73,9
758 000	Kreis Herford	8 795	+11,6	1 044	+40,1	37 014	+19,9	3 418	+21,3
758 004	Bünde, Stadt	960	+52,1	101	+65,6	2 557	-1,0	282	-30,5
758 008	Enger, Stadt	-	-	-	-	-	-	-	-
758 012	Herford, Stadt	3 237	+19,2	291	+15,9	5 398	+6,7	650	+10,0
758 016	Hiddenhausen	1 074	-8,0	98	-14,8	1 672	-6,5	215	+9,1
758 020	Kirchlengern
758 024	Löhne, Stadt	722	-10,5	21	-46,2	10 601	+5,8	631	-16,0
758 028	Rödinghausen	432	+33,3	15	+275,0	1 715	+57,5	255	+3,2
758 032	Spenge, Stadt
758 036	Vlotho, Stadt	2 049	+10,3	501	+84,9	13 486	+56,6	1 354	+118,0
762 000	Kreis Höxter	27 928	+9,0	2 727	+1,6	120 741	+15,5	8 805	+6,7
762 004	Bad Driburg, Stadt	6 457	-6,2	243	+4,3	60 178	+12,1	715	+8,5
762 008	Beverungen, Stadt	3 522	+3,3	302	+18,4	7 446	-3,4	750	+5,2
762 012	Borgentreich, Stadt
762 016	Brakel, Stadt	750	+9,5	77	-9,4	2 002	+18,5	340	+2,4
762 020	Höxter, Stadt	9 525	+35,4	389	-35,7	28 423	+47,5	831	-46,2
762 024	Marienmünster, Stadt
762 028	Nieheim, Stadt	1 413	+31,2	624	+45,5	7 662	+33,5	3 432	+42,3
762 032	Steinheim, Stadt	665	-14,3	55	-9,8	1 353	-18,2	77	-36,4
762 036	Warburg, Stadt	4 061	-7,0	704	-1,5	9 249	-10,4	1 420	-1,0
762 040	Willebadessen, Stadt	1 046	+6,4	302	+4,9	3 037	-7,5	1 069	+7,0
766 000	Kreis Lippe	41 385	-1,6	4 257	+17,6	184 441	+1,9	13 779	+12,4
766 004	Augustdorf
766 008	Bad Salzuflen, Stadt	11 166	+0,3	945	+26,7	69 044	+7,1	1 645	+15,8
766 012	Barntrup, Stadt
766 016	Blomberg, Stadt	414	+25,1	50	+85,2	740	+33,1	107	+161,0
766 020	Detmold, Stadt	5 382	-4,7	620	+7,6	10 280	-15,2	1 382	+17,0
766 024	Dörentrup	1 156	-3,8	1	-91,7	4 198	+2,7	4	-96,1
766 028	Extertal	1 101	-46,6	182	-37,0	3 540	-36,6	532	-31,5
766 032	Horn-Bad Meinberg, Stadt	7 058	-1,4	848	+14,0	33 982	-3,0	3 138	-9,7

Noch: 2.1 Kapazität und Leistung der Beherbergungsstätten nach Verwaltungsbezirken

Juli 2023

Amtliche Schlüssel- nummer	Verwaltungsbezirk	Betriebe		Betten			Mittlere Aufenthaltsdauer ³⁾	
		geöffnete	Veränderung ¹⁾	angebotene	Veränderung ¹⁾	mittlere Auslastung ²⁾	aller Gäste	ausländischer Gäste
	Noch: Kreis Lippe							
766 036	Kalletal	10	–	210	+3,4	.	.	.
766 040	Lage, Stadt	8	–	165	–	41,1	3,4	6,0
766 044	Lemgo, Stadt	7	–	265	–4,3	31,5	2,1	2,0
766 048	Leopoldshöhe	3	–	43	+10,3	23,5	2,0	1,1
766 052	Lügde, Stadt	9	–	280	–0,7	32,4	2,7	3,7
766 056	Oerlinghausen, Stadt	4	–	155	–0,6	28,2	2,6	–
766 060	Schieder-Schwalenberg, Stadt	9	–10,0	247	–0,8	33,9	2,5	2,8
766 064	Schlangen	–	–	–	–	–	–	–
770 000	Kreis Minden-Lübbecke	103	+3,0	6 694	+2,1	55,1	4,3	2,3
770 004	Bad Oeynhausen, Stadt	24	+14,3	3 440	+3,8	62,5	7,9	1,5
770 008	Espelkamp, Stadt	8	+14,3	270	+6,7	35,9	2,1	5,3
770 012	Hille	4	–	141	+11,9	58,4	2,9	2,9
770 016	Hüllhorst	3	–	86	–	.	.	.
770 020	Lübbecke, Stadt	3	–	92	–4,2	.	.	.
770 024	Minden, Stadt	18	+5,9	712	+1,9	43,6	1,6	1,9
770 028	Petershagen, Stadt	14	+7,7	646	+1,4	44,6	4,6	1,9
770 032	Porta Westfalica, Stadt	8	–	369	+9,8	35,3	2,1	1,7
770 036	Preußisch-Oldendorf, Stadt	11	–8,3	637	–2,2	70,8	8,1	4,5
770 040	Rahden, Stadt	4	–	169	–1,7	41,3	3,6	5,1
770 044	Stemwede	6	–25,0	132	–28,6	30,5	3,4	13,9
774 000	Kreis Paderborn	99	+2,1	5 447	–0,5	50,8	2,9	2,6
774 004	Altenbeken	1	–	20	–	.	.	.
774 008	Bad Lippspringe, Stadt	14	–	1 436	–0,2	72,5	5,4	2,6
774 012	Borchen	6	–	199	–13,9	57,3	5,5	6,6
774 016	Büren, Stadt	12	+20,0	523	+10,1	29,5	2,3	1,7
774 020	Delbrück, Stadt	7	+16,7	213	–4,9	41,7	2,1	1,9
774 024	Hövelhof	10	–	282	–1,1	36,8	2,3	2,0
774 028	Lichtenau, Stadt	2	–	46	–9,8	.	.	.
774 032	Paderborn, Stadt	34	–2,9	2 216	–1,3	42,0	1,9	2,6
774 036	Salzkotten, Stadt	3	–	85	–2,3	28,5	2,0	2,0
774 040	Bad Wünnenberg, Stadt	10	–	427	+2,2	68,4	6,9	6,1
700 000	Reg.-Bez. Detmold	669	–1,9	37 134	–0,5	49,4	3,6	2,7
	Kreisfreie Städte							
911 000	Bochum	36	–	4 302	+7,9	36,6	1,9	2,1
913 000	Dortmund	70	+11,1	9 559	+16,0	39,7	1,7	1,5
914 000	Hagen	26	+4,0	1 710	+2,3	42,8	2,9	2,9
915 000	Hamm	20	–	1 366	+13,3	33,1	1,6	1,5
916 000	Herne	10	–	736	+29,3	27,3	1,7	1,8
954 000	Ennepe-Ruhr-Kreis	64	–	3 311	+1,4	41,1	2,8	2,2
954 004	Breckerfeld, Stadt	4	–	182	–	22,0	4,1	2,1
954 008	Ennepetal, Stadt	4	+100,0	262	+17,0	82,5	11,7	3,5
954 012	Gevelsberg, Stadt	5	+25,0	169	+9,7	24,9	2,0	3,8
954 016	Hattingen, Stadt	20	–9,1	1 121	+3,3	47,1	3,4	2,5
954 020	Herdecke, Stadt	5	+25,0	376	+3,0	44,4	1,8	1,9
954 024	Schwelm, Stadt	5	–	265	–	25,8	1,3	1,6
954 028	Sprockhövel, Stadt	6	–14,3	319	–0,9	41,1	2,8	2,1
954 032	Wetter (Ruhr), Stadt	5	–	133	+4,7	21,5	1,7	1,1
954 036	Witten, Stadt	10	–9,1	484	–10,7	28,5	1,9	1,9
958 000	Hochsauerlandkreis	416	–3,0	24 941	–0,8	46,3	3,7	4,6
958 004	Arnsberg, Stadt	24	+14,3	1 502	+9,2	30,1	2,2	1,9
958 008	Bestwig	13	–23,5	707	–5,6	49,0	2,9	3,7
958 012	Brilon, Stadt	33	–2,9	1 394	–1,8	42,0	4,5	4,1
958 016	Eslohe (Sauerland)	21	–	731	+4,3	48,5	3,4	3,5
958 020	Hallenberg, Stadt	10	–9,1	491	–3,5	32,9	2,5	3,4
958 024	Marsberg, Stadt	10	–	238	+0,8	33,6	2,4	2,7
958 028	Medebach, Stadt	21	–8,7	3 924	+5,9	66,9	5,1	7,1
958 032	Meschede, Stadt	22	–4,3	1 033	+0,8	47,5	2,5	2,8
958 036	Olsberg, Stadt	39	–9,3	1 235	–11,9	30,2	2,7	3,3
958 040	Schmallenberg, Stadt	81	–2,4	4 149	–1,0	53,5	4,8	3,4
958 044	Sundern (Sauerland), Stadt	29	–6,5	1 409	–0,6	51,2	3,1	3,3
958 048	Winterberg, Stadt	113	+0,9	8 128	–3,3	38,4	3,6	4,4

Anmerkungen Seite 9

Noch: 2.1 Kapazität und Leistung der Beherbergungsstätten nach Verwaltungsbezirken

Juli 2023

Amtliche Schlüsselnummer	Verwaltungsbezirk	Ankünfte				Übernachtungen			
		aller Gäste	Veränderung ¹⁾	ausländischer Gäste	Veränderung ¹⁾	aller Gäste	Veränderung ¹⁾	ausländischer Gäste	Veränderung ¹⁾
	Noch: Kreis Lippe								
766 036	Kalletal
766 040	Lage, Stadt	627	+17,2	21	+61,5	2 103	+14,3	127	+98,4
766 044	Lemgo, Stadt	1 238	-2,7	160	+55,3	2 589	-3,3	315	+74,0
766 048	Leopoldshöhe	156	-13,8	17	-55,3	313	-4,3	18	-65,4
766 052	Lügde, Stadt	1 084	+19,1	340	x	2 897	+36,3	1 253	x
766 056	Oerlinghausen, Stadt	402	+17,2	-	-	1 035	+11,7	-	-
766 060	Schieder-Schwalenberg, Stadt	2 491	+2,2	297	+167,6	6 329	-6,0	840	+244,3
766 064	Schlangen	-	-	-	-	-	-	-	-
770 000	Kreis Minden-Lübbecke	28 273	+0,6	2 486	-17,8	121 859	-2,7	5 678	-4,8
770 004	Bad Oeynhausen, Stadt	8 338	+7,5	985	-3,9	66 282	-4,7	1 482	-1,3
770 008	Espelkamp, Stadt	1 534	+32,1	103	+106,0	3 151	+13,3	550	+366,1
770 012	Hille	884	+46,8	212	+82,8	2 553	+37,8	618	+83,9
770 016	Hüllhorst
770 020	Lübbecke, Stadt
770 024	Minden, Stadt	6 969	-7,2	551	+1,8	11 135	-1,9	1 029	+19,0
770 028	Petershagen, Stadt	2 073	-6,9	31	-77,0	9 460	-6,5	59	-82,5
770 032	Porta Westfalica, Stadt	4 610	+13,1	397	+23,7	9 623	+4,2	678	-7,3
770 036	Preußisch-Oldendorf, Stadt	1 725	+12,7	41	+36,7	13 974	+3,1	185	-42,5
770 040	Rahden, Stadt	604	+5,0	56	+16,7	2 163	+18,8	288	+28,0
770 044	Stemwede	382	-72,0	46	-71,8	1 314	-52,1	639	+36,8
774 000	Kreis Paderborn	30 658	+1,9	2 850	+12,5	90 438	+6,9	7 404	+18,5
774 004	Altenbeken
774 008	Bad Lippspringe, Stadt	6 017	+5,5	315	+42,5	32 462	+11,4	810	+47,8
774 012	Borchen	646	+21,4	10	-52,4	3 533	+24,1	66	-71,8
774 016	Büren, Stadt	2 059	+0,7	215	+36,9	4 726	-0,2	356	+43,5
774 020	Delbrück, Stadt	1 337	+21,8	90	+63,6	2 759	+7,7	167	+87,6
774 024	Hövelhof	2 373	+3,0	318	-	5 357	+12,8	639	+13,3
774 028	Lichtenau, Stadt
774 032	Paderborn, Stadt	16 312	+2,0	1 754	+11,6	31 178	+2,8	4 624	+16,5
774 036	Salzkotten, Stadt	371	-12,7	23	-50,0	752	-5,9	46	-64,3
774 040	Bad Wünnenberg, Stadt	1 340	-18,6	105	-14,6	9 228	+3,9	645	+51,8
700 000	Reg.-Bez. Detmold	183 141	+0,7	19 803	+5,3	660 170	+3,5	53 763	+8,0
	Kreisfreie Städte								
911 000	Bochum	25 807	+2,9	3 307	+31,3	48 562	+0,5	6 880	+24,6
913 000	Dortmund	70 189	+14,4	20 044	+79,8	119 531	+9,8	31 067	+68,1
914 000	Hagen	7 617	+14,8	1 662	+76,6	22 469	+16,7	4 795	+94,7
915 000	Hamm	8 800	+5,9	1 707	+26,9	14 028	+10,2	2 520	+24,1
916 000	Herne	3 609	-4,4	423	+145,9	6 240	+4,9	754	+87,1
954 000	Ennepe-Ruhr-Kreis	15 679	-1,1	1 736	+14,0	43 606	-0,8	3 793	+28,8
954 004	Breckerfeld, Stadt	278	+13,0	8	-57,9	1 144	+81,3	17	-39,3
954 008	Ennepetal, Stadt	572	+66,8	73	x	6 699	+13,8	257	x
954 012	Gevelsberg, Stadt	638	+1,4	67	+36,7	1 305	+13,0	256	+236,8
954 016	Hattingen, Stadt	5 416	-5,1	412	+36,4	18 152	-5,3	1 015	+41,0
954 020	Herdecke, Stadt	2 936	-0,4	376	-20,7	5 177	-2,3	718	-24,9
954 024	Schwelm, Stadt	1 680	+2,1	168	-50,1	2 123	-8,7	261	-47,4
954 028	Sprockhövel, Stadt	1 383	+15,4	414	+314,0	3 836	+10,0	860	+497,2
954 032	Wetter (Ruhr), Stadt	510	-17,7	15	-61,5	887	-12,8	17	-67,3
954 036	Witten, Stadt	2 266	-10,0	203	+1,5	4 283	-13,9	392	-15,7
958 000	Hochsauerlandkreis	100 969	+1,5	20 115	+4,0	377 783	+1,6	91 652	+8,7
958 004	Arnsberg, Stadt	6 336	+8,0	468	-15,4	13 960	+3,4	892	-40,2
958 008	Bestwig	3 893	+2,0	240	+10,1	11 181	+2,2	882	+3,3
958 012	Brilon, Stadt	5 430	+8,8	1 355	+41,9	24 284	+14,9	5 497	+77,3
958 016	Eslohe (Sauerland)	3 172	+14,1	147	+18,5	10 735	-1,7	518	+41,5
958 020	Hallenberg, Stadt	1 996	-7,8	319	-34,4	5 010	-8,1	1 083	-35,8
958 024	Marsberg, Stadt	1 243	+1,0	10	-28,6	2 990	-19,6	27	-10,0
958 028	Medebach, Stadt	17 045	+3,1	3 798	+15,3	86 576	+9,2	26 839	+24,4
958 032	Meschede, Stadt	7 620	+1,0	970	-8,2	19 172	-13,2	2 741	-36,2
958 036	Olsberg, Stadt	4 378	-1,3	746	-18,6	11 997	-0,8	2 456	-13,5
958 040	Schmallenberg, Stadt	14 036	+6,9	2 087	+59,7	67 284	+6,9	7 168	+61,9
958 044	Sundern (Sauerland), Stadt	8 618	-9,7	689	-18,2	26 295	-11,7	2 307	-15,3
958 048	Winterberg, Stadt	27 202	-0,9	9 286	-3,1	98 299	-1,8	41 242	+0,8

Noch: 2.1 Kapazität und Leistung der Beherbergungsstätten nach Verwaltungsbezirken

Juli 2023

Amtliche Schlüsselnummer	Verwaltungsbezirk	Betriebe		Betten			Mittlere Aufenthaltsdauer ³⁾	
		geöffnete	Veränderung ¹⁾	angebotene	Veränderung ¹⁾	mittlere Auslastung ²⁾	aller Gäste	ausländischer Gäste
962 000	Märkischer Kreis	95	-5,0	3 430	-1,0	28,8	2,1	2,5
962 004	Altena, Stadt	8	—	302	—	29,3	2,5	3,3
962 008	Balve, Stadt	10	-9,1	359	-5,8	20,2	2,2	4,6
962 012	Halver, Stadt	2	—	36	—	.	.	.
962 016	Hemer, Stadt	8	—	147	-1,3	7,8	2,2	1,3
962 020	Herscheid	2	—	38	—	.	.	.
962 024	Iserlohn, Stadt	12	-14,3	648	+15,3	30,4	1,9	2,7
962 028	Kierspe, Stadt	2	—	20	-54,5	.	.	.
962 032	Lüdenscheid, Stadt	12	—	610	-6,0	31,9	1,9	2,1
962 036	Meinerzhagen, Stadt	8	-20,0	349	-8,4	38,9	2,5	2,8
962 040	Menden (Sauerland), Stadt	10	—	203	-5,1	16,6	1,7	2,2
962 044	Nachrodt-Wiblingwerde	3	—	218	+3,8	22,3	3,8	2,8
962 048	Neuenrade, Stadt	7	—	164	+0,6	40,4	1,8	2,6
962 052	Plettenberg, Stadt	8	—	264	—	35,3	2,1	1,8
962 056	Schalksmühle	—	—	—	—	—	—	—
962 060	Werdohl, Stadt	3	—	72	-1,4	28,6	3,4	3,8
966 000	Kreis Olpe	106	-0,9	3 924	+2,8	38,0	2,9	3,5
966 004	Attendorf, Stadt	20	+5,3	964	+14,9	34,8	2,4	3,9
966 008	Drolshagen, Stadt	9	—	166	+3,1	41,3	3,1	3,0
966 012	Finnentrop	9	—	198	+2,1	38,1	3,3	3,4
966 016	Kirchhundem	18	+5,9	397	+5,0	24,7	2,7	3,5
966 020	Lenne, Stadt	32	-5,9	1 337	-4,0	47,0	3,4	3,8
966 024	Olpe, Stadt	14	+7,7	638	+6,0	34,9	2,9	3,1
966 028	Wenden	4	-33,3	224	-10,4	27,3	2,4	2,9
970 000	Kreis Siegen-Wittgenstein	90	-3,2	4 785	+2,6	42,5	3,6	2,6
970 004	Bad Berleburg, Stadt	19	—	1 099	-1,2	69,4	10,3	2,9
970 008	Burbach	8	—	654	-0,6	19,9	5,6	11,1
970 012	Erndtebrück	1	—	28	—	.	.	.
970 016	Freudenberg, Stadt	5	-28,6	171	-20,1	25,6	1,6	1,2
970 020	Hilchenbach, Stadt	11	—	551	+9,3	47,4	8,2	3,4
970 024	Kreuztal, Stadt	4	—	84	—	30,8	2,4	2,9
970 028	Bad Laasphe, Stadt	10	-9,1	546	-1,3	44,8	2,8	3,4
970 032	Netphen, Stadt	7	-12,5	220	-6,0	23,3	2,1	2,6
970 036	Neunkirchen	3	—	75	—	.	.	.
970 040	Siegen, Stadt	12	—	963	+12,9	40,5	1,7	1,7
970 044	Wilnsdorf	10	+11,1	394	+12,6	25,0	2,4	1,8
974 000	Kreis Soest	147	-3,3	8 443	-2,0	52,4	4,0	2,5
974 004	Anröchte	2	—	39	—	.	.	.
974 008	Bad Sassendorf	24	—	1 939	-0,9	78,0	6,0	2,5
974 012	Ense	1	—	12	—	.	.	.
974 016	Erwitte, Stadt	16	—	891	+1,1	64,4	4,8	3,5
974 020	Geseke, Stadt	4	—	964	+1,4	9,3	1,5	1,4
974 024	Lippetal	3	-25,0	35	-27,1	28,0	2,1	1,4
974 028	Lippstadt, Stadt	23	—	1 154	+0,2	57,1	3,9	2,1
974 032	Möhnesee	21	-4,5	1 361	+1,3	57,2	3,9	2,8
974 036	Rüthen, Stadt	12	-7,7	269	-11,8	24,2	4,5	2,4
974 040	Soest, Stadt	14	-6,7	854	-11,3	33,5	1,9	2,4
974 044	Warstein, Stadt	15	-6,3	481	-5,9	45,5	4,7	4,1
974 048	Welver	3	—	72	—	17,7	1,8	4,0
974 052	Werl, Stadt	5	—	249	—	36,5	1,7	2,5
974 056	Wickede (Ruhr)	4	—	123	-4,7	83,1	6,2	1,5
978 000	Kreis Unna	57	+1,8	3 314	+2,8	32,4	2,1	2,0
978 004	Bergkamen, Stadt	4	—	65	-1,5	.	.	.
978 008	Bönen	—	—	—	—	—	—	—
978 012	Fröndenberg/Ruhr, Stadt	5	—	171	—	27,0	1,4	2,1
978 016	Holzwickede	2	+100,0	195	+17,5	.	.	.
978 020	Kamen, Stadt	5	—	571	+18,0	51,1	2,7	1,4
978 024	Lünen, Stadt	10	—	596	-3,7	32,7	2,0	2,8
978 028	Schwerte, Stadt	9	—	437	+1,4	26,1	1,8	1,4
978 032	Selm, Stadt	5	—	431	—	11,4	3,4	2,4
978 036	Unna, Stadt	6	—	413	-4,8	27,1	2,0	2,2
978 040	Werne, Stadt	11	—	435	+3,1	40,4	2,1	2,4
900 000	Reg.-Bez. Arnsberg	1 137	-1,6	69 821	+2,9	42,5	2,9	2,8
	Nordrhein-Westfalen	4 654	-1,7	330 167	+2,4	41,7	2,4	2,2

Anmerkungen Seite 9

Noch: 2.1 Kapazität und Leistung der Beherbergungsstätten nach Verwaltungsbezirken

Juli 2023

Amtliche Schlüsselnummer	Verwaltungsbezirk	Ankünfte				Übernachtungen			
		aller Gäste	Veränderung ¹⁾	ausländischer Gäste	Veränderung ¹⁾	aller Gäste	Veränderung ¹⁾	ausländischer Gäste	Veränderung ¹⁾
962 000	Märkischer Kreis	14 787	+7,1	1 690	+30,2	31 203	+3,6	4 166	+25,0
962 004	Altena, Stadt	1 165	+35,8	182	x	2 901	+49,8	599	x
962 008	Balve, Stadt	987	-11,2	45	+18,4	2 193	-19,8	207	-1,0
962 012	Halver, Stadt
962 016	Hemer, Stadt	262	+4,0	3	-89,7	569	-9,0	4	-98,0
962 020	Herscheid
962 024	Iserlohn, Stadt	3 176	-3,8	430	+68,6	6 098	+5,0	1 167	+93,2
962 028	Kierspe, Stadt
962 032	Lüdenscheid, Stadt	3 189	+16,2	529	+26,3	6 028	+18,3	1 111	+19,7
962 036	Meinerzhagen, Stadt	1 676	-0,9	61	-66,3	4 206	-4,8	169	-59,3
962 040	Menden (Sauerland), Stadt	632	+24,2	26	-13,3	1 045	+4,9	57	+7,5
962 044	Nachrodt-Wiblingwerde	343	-27,5	5	+66,7	1 288	-20,0	14	+100,0
962 048	Neuenrade, Stadt	1 044	+42,2	70	-12,5	1 925	+19,9	184	-31,6
962 052	Plettenberg, Stadt	1 639	+9,3	256	+31,3	3 502	-8,2	450	-2,2
962 056	Schalksmühle	-	-	-	-	-	-	-	-
962 060	Werdohl, Stadt	188	-4,6	13	+44,4	639	-22,9	49	-24,6
966 000	Kreis Olpe	24 973	-2,7	3 830	+5,5	71 962	-1,0	13 498	+12,1
966 004	Attendorf, Stadt	6 403	+0,6	803	+20,2	15 438	+9,4	3 114	+76,2
966 008	Drolshagen, Stadt	2 756	-5,6	306	-23,5	8 465	-0,5	926	-20,4
966 012	Finnentrop	899	+53,4	199	x	2 979	+54,2	674	x
966 016	Kirchhundem	1 078	+20,2	41	-46,8	2 906	+12,8	142	-45,2
966 020	Lennestadt, Stadt	5 714	-5,1	1 405	-10,5	19 357	-8,7	5 344	-12,2
966 024	Olpe, Stadt	7 363	-9,4	883	+20,8	21 020	-7,0	2 746	+28,1
966 028	Wenden	760	+1,6	193	+27,0	1 797	-0,1	552	+1,5
970 000	Kreis Siegen-Wittgenstein	17 391	-6,1	3 556	-5,4	63 165	-0,9	9 418	-5,5
970 004	Bad Berleburg, Stadt	2 285	+1,5	259	+70,4	23 639	+5,3	750	+60,9
970 008	Burbach	725	-2,2	59	-39,8	4 027	+3,1	655	-26,5
970 012	Erndtebrück
970 016	Freudenberg, Stadt	845	-13,6	178	-16,8	1 356	-15,5	219	-38,5
970 020	Hilchenbach, Stadt	1 025	-23,0	67	-	8 376	-1,7	226	+11,3
970 024	Kreuztal, Stadt	341	+24,0	30	+20,0	802	+33,9	88	+27,5
970 028	Bad Laasphe, Stadt	2 784	-8,6	1 347	-12,5	7 843	-3,8	4 572	-11,0
970 032	Netphen, Stadt	761	-27,6	178	+474,2	1 589	-24,1	469	x
970 036	Neunkirchen
970 040	Siegen, Stadt	7 190	+7,2	1 348	-10,6	12 078	+10,7	2 240	-4,5
970 044	Wilnsdorf	1 160	-36,7	65	-33,7	2 832	-39,4	115	-64,5
974 000	Kreis Soest	38 838	-1,5	3 087	-3,8	155 836	-5,0	7 581	-15,9
974 004	Anröchte
974 008	Bad Sassendorf	8 267	+11,0	332	+16,9	49 218	+6,8	825	-13,5
974 012	Ense
974 016	Erwitte, Stadt	3 905	+3,8	140	-17,6	18 907	+4,9	483	-28,8
974 020	Geseke, Stadt	1 831	-1,7	258	+16,2	2 786	-22,0	356	+1,7
974 024	Lippetal	530	-20,7	150	+7,1	1 113	-21,3	212	-0,5
974 028	Lippstadt, Stadt	6 835	-3,2	612	-7,6	26 662	+3,7	1 280	-17,7
974 032	Möhnesee	7 463	-2,0	411	+21,2	29 020	+0,8	1 139	+25,3
974 036	Rüthen, Stadt	1 105	-46,2	98	-12,5	4 983	-67,1	232	+16,0
974 040	Soest, Stadt	4 779	+1,4	666	-15,3	9 230	-17,4	1 585	-34,1
974 044	Warstein, Stadt	1 534	+1,0	254	-6,3	7 245	-3,4	1 050	-13,2
974 048	Welver	214	-4,0	8	-42,9	395	+2,6	32	-73,1
974 052	Werl, Stadt	1 628	-14,1	139	-21,5	2 737	-5,4	346	-5,7
974 056	Wickede (Ruhr)	508	+19,0	6	-14,3	3 167	+6,7	9	-10,0
978 000	Kreis Unna	17 259	+9,7	2 728	+16,7	37 013	+5,9	5 325	+12,3
978 004	Bergkamen, Stadt
978 008	Bönen	-	-	-	-	-	-	-	-
978 012	Fröndenberg/Ruhr, Stadt	1 048	+2,2	73	-24,0	1 431	-4,9	152	-16,0
978 016	Holzwickede
978 020	Kamen, Stadt	3 370	+45,4	512	+45,5	9 043	+28,4	699	+5,7
978 024	Lünen, Stadt	3 016	+20,7	656	+82,2	6 036	+7,9	1 848	+48,3
978 028	Schwerte, Stadt	1 898	+11,1	117	+36,0	3 391	+18,4	161	-10,1
978 032	Selm, Stadt	1 492	-1,4	39	-11,4	5 041	-7,9	93	-28,5
978 036	Unna, Stadt	1 702	+8,5	182	-9,5	3 465	+9,5	399	-8,7
978 040	Werne, Stadt	2 538	-10,5	412	-24,8	5 450	-8,1	976	-13,1
900 000	Reg.-Bez. Arnsberg	345 918	+3,7	63 885	+24,7	991 398	+1,5	181 449	+16,9
	Nordrhein-Westfalen	1 922 724	-	442 870	+10,3	4 674 030	+0,8	956 897	+9,3

2.2 Kapazität und Leistung der Beherbergungsstätten nach Gemeindegruppen und Betriebsarten

Juli 2023

Gemeindegruppe Betriebsart	Betriebe		Betten			Mittlere Aufenthaltsdauer ³⁾	
	geöffnete	Veränderung ¹⁾	angebotene	Veränderung ¹⁾	mittlere Auslastung ²⁾	aller Gäste	ausländischer Gäste
Mineral-, Moor-, Sole- und Thermalbäder	270	-2,9	23 494	+1,5	62,5	4,3	1,9
Hotels	89	-2,2	7 530	-1,9	49,6	2,0	1,8
Gasthöfe	2	-33,3	53	-27,4	.	.	.
Pensionen	54	-3,6	1 561	-2,9	45,3	4,2	5,5
Hotels garnis	35	+6,1	2 693	+27,8	45,6	1,9	1,9
Erholungs-, Ferien-, Schulungsheime	10	-9,1	1 450	-5,2	38,1	3,0	3,9
Ferienhäuser, -wohnungen, -zentren	15	-16,7	350	-15,7	48,8	6,6	6,2
Hütten, Jugendherbergen u. Ä.	7	-	599	+0,2	.	.	.
Vorsorge- und Reha-Kliniken	46	-	9 258	+1,3	86,5	24,2	30,0
Campingplätze	12	-7,7	.	.	.	2,3	1,7
Heilklimatische Kurorte	130	-0,8	9 741	-3,2	40,5	4,0	4,5
Hotels	41	-	2 864	-5,6	38,9	2,5	3,4
Gasthöfe	12	+9,1	348	+23,8	.	.	.
Pensionen	19	-5,0	450	-3,4	23,0	2,1	2,5
Hotels garnis	5	-	298	-5,7	.	.	.
Erholungs-, Ferien-, Schulungsheime	13	-	936	-3,5	39,4	4,2	5,4
Ferienhäuser, -wohnungen, -zentren	27	-3,6	3 794	-4,4	.	.	.
Hütten, Jugendherbergen u. Ä.	5	-	431	+0,5	16,5	3,0	2,0
Vorsorge- und Reha-Kliniken	3	-	620	+2,5	96,1	27,9	-
Campingplätze	5	-
Kneippkurorte	144	-3,4	5 629	-5,3	40,6	3,1	3,3
Hotels	34	-2,9	1 899	-5,2	37,3	2,2	3,3
Gasthöfe	15	-	255	-	27,1	1,6	2,7
Pensionen	14	-	238	-6,3	37,7	2,8	2,5
Hotels garnis	10	-9,1	393	-8,2	45,2	1,9	2,2
Erholungs-, Ferien-, Schulungsheime	5	-16,7	250	-22,4	.	.	.
Ferienhäuser, -wohnungen, -zentren	36	-7,7	1 053	-14,1	.	.	.
Hütten, Jugendherbergen u. Ä.	13	+8,3	1 157	+8,2	31,9	3,0	2,3
Vorsorge- und Reha-Kliniken	3	-	384	-0,5	.	.	.
Campingplätze	14	-	.	.	.	3,0	2,9
Kneippheilkurorte	134	-2,2	7 319	-0,5	54,8	5,4	3,2
Hotels	42	-6,7	2 645	-0,9	48,5	3,0	3,3
Gasthöfe	23	+9,5	540	+2,9	24,3	2,7	2,9
Pensionen	16	-15,8	290	-18,3	35,2	3,7	3,4
Hotels garnis	5	-16,7	117	-4,1	.	.	.
Erholungs-, Ferien-, Schulungsheime	8	-	1 156	+0,2	.	.	.
Ferienhäuser, -wohnungen, -zentren	29	+7,4	969	+7,3	69,1	7,3	6,8
Hütten, Jugendherbergen u. Ä.	2	-	186	-	.	.	.
Vorsorge- und Reha-Kliniken	7	-	1 416	-1,7	.	.	.
Campingplätze	2	-
Heilbäder zusammen	678	-2,4	46 183	-0,7	54,0	4,2	2,8
Hotels	206	-2,8	14 938	-2,9	45,8	2,3	2,4
Gasthöfe	52	+4,0	1 196	+5,5	24,2	2,3	3,0
Pensionen	103	-5,5	2 539	-5,4	39,5	3,6	3,7
Hotels garnis	55	-	3 501	+17,8	43,5	1,9	1,9
Erholungs-, Ferien-, Schulungsheime	36	-5,3	3 792	-4,6	41,4	4,5	4,8
Ferienhäuser, -wohnungen, -zentren	107	-4,5	6 166	-5,3	45,6	5,3	5,8
Hütten, Jugendherbergen u. Ä.	27	+3,8	2 373	+4,0	31,8	2,8	1,9
Vorsorge- und Reha-Kliniken	59	-	11 678	+0,9	86,4	25,8	26,6
Campingplätze	33	-2,9	.	.	.	2,7	2,3

Anmerkungen Seite 9

Noch: 2.2 Kapazität und Leistung der Beherbergungsstätten nach Gemeindegruppen und Betriebsarten

Juli 2023

Gemeindegruppe Betriebsart	Ankünfte				Übernachtungen			
	aller Gäste	Verände- rung ¹⁾	aus- ländischer Gäste	Verände- rung ¹⁾	aller Gäste	Verände- rung ¹⁾	aus- ländischer Gäste	Verände- rung ¹⁾
Mineral-, Moor-, Sole- und Thermalbäder	109 134	+5,1	23 374	+21,0	470 357	+5,7	44 980	+20,7
Hotels	56 776	-2,9	14 670	+9,1	115 161	-3,9	26 367	+11,5
Gasthöfe
Pensionen	5 202	+3,7	264	+47,5	21 818	-5,0	1 446	+32,3
Hotels garnis	20 390	+34,9	6 307	+73,7	38 023	+33,9	11 866	+86,2
Erholungs-, Ferien-, Schulungsheime	5 662	+12,9	216	+44,0	17 104	+0,4	849	+9,0
Ferienhäuser, -wohnungen, -zentren	797	+8,4	223	+66,4	5 294	-20,2	1 388	-36,9
Hütten, Jugendherbergen u. Ä.
Vorsorge- und Reha-Kliniken	10 252	+7,8	6	-	248 290	+9,6	180	+8,4
Campingplätze	7 032	+6,3	1 263	-1,0	16 434	+13,4	2 087	+0,7
Heilklimatische Kurorte	31 668	+2,6	9 919	-1,2	125 364	+2,4	44 701	+3,0
Hotels	13 423	-3,2	4 224	-6,2	34 077	+2,0	14 528	+9,7
Gasthöfe
Pensionen	1 522	-21,5	245	-28,4	3 215	-18,5	603	-29,4
Hotels garnis
Erholungs-, Ferien-, Schulungsheime	2 397	-5,1	282	+31,8	10 003	-3,7	1 525	+50,4
Ferienhäuser, -wohnungen, -zentren
Hütten, Jugendherbergen u. Ä.	743	+213,5	27	x	2 198	+230,0	54	x
Vorsorge- und Reha-Kliniken	662	+12,6	-	-	18 462	+13,9	-	-
Campingplätze
Kneippkurorte	30 416	+4,8	5 329	+21,3	93 071	+0,8	17 724	+27,9
Hotels	9 719	-1,3	1 813	+4,3	20 992	+1,8	5 958	+23,0
Gasthöfe	1 293	+22,6	74	-7,5	2 059	+29,5	199	+25,9
Pensionen	985	+17,8	112	-6,7	2 779	-4,8	284	-48,8
Hotels garnis	2 942	+20,0	341	+2,4	5 510	-2,2	756	+15,8
Erholungs-, Ferien-, Schulungsheime
Ferienhäuser, -wohnungen, -zentren
Hütten, Jugendherbergen u. Ä.	3 765	-4,9	269	+24,0	11 456	-10,1	624	+3,1
Vorsorge- und Reha-Kliniken
Campingplätze	7 744	+6,5	1 911	+51,7	23 494	+1,6	5 489	+62,4
Kneippheilbäder	22 795	+5,1	4 330	+27,8	122 134	+5,7	14 053	+28,8
Hotels	13 185	+13,2	3 283	+27,8	39 322	+15,4	10 877	+28,2
Gasthöfe	1 315	+0,5	213	-3,2	3 606	-4,1	611	-9,6
Pensionen	862	-23,7	170	-25,1	3 161	-24,3	576	-18,9
Hotels garnis
Erholungs-, Ferien-, Schulungsheime
Ferienhäuser, -wohnungen, -zentren	2 825	+2,7	147	+83,8	20 516	+10,3	998	+118,4
Hütten, Jugendherbergen u. Ä.
Vorsorge- und Reha-Kliniken
Campingplätze
Heilbäder zusammen	194 013	+4,6	42 952	+15,7	810 926	+4,6	121 458	+15,2
Hotels	93 103	-0,8	23 990	+7,8	209 552	+0,8	57 730	+14,9
Gasthöfe	3 644	+8,1	443	+7,5	8 437	+3,5	1 327	+27,4
Pensionen	8 571	-3,9	791	-8,9	30 973	-8,9	2 909	-9,4
Hotels garnis	24 929	+28,7	6 932	+64,7	47 122	+24,7	13 335	+73,3
Erholungs-, Ferien-, Schulungsheime	10 370	+7,7	498	+36,1	46 179	+3,9	2 374	+31,4
Ferienhäuser, -wohnungen, -zentren	16 321	+4,6	5 836	+7,3	86 933	-3,6	33 608	-0,4
Hütten, Jugendherbergen u. Ä.	8 226	+4,3	972	+25,3	23 385	-3,7	1 859	+16,5
Vorsorge- und Reha-Kliniken	12 131	+7,2	7	-	312 645	+8,9	186	+9,4
Campingplätze	16 718	+8,1	3 483	+23,9	45 700	+10,6	8 130	+37,1

Anmerkungen Seite 9

Noch: 2.2 Kapazität und Leistung der Beherbergungsstätten nach Gemeindegruppen und Betriebsarten

Juli 2023

Gemeindegruppe Betriebsart	Betriebe		Betten			Mittlere Aufenthaltsdauer ³⁾	
	geöffnete	Veränderung ¹⁾	angebotene	Veränderung ¹⁾	mittlere Auslastung ²⁾	aller Gäste	ausländischer Gäste
Luftkurorte	265	+1,9	10 801	+1,7	45,7	3,1	3,2
Hotels	77	–	3 579	+2,9	41,0	2,1	2,4
Gasthöfe	25	–3,8	558	–1,2	32,0	1,9	2,0
Pensionen	34	+3,0	673	+2,1	52,5	3,2	2,9
Hotels garnis	12	+9,1	230	+27,1	.	.	.
Erholungs-, Ferien-, Schulungsheime	20	–	1 385	–	39,5	5,2	1,3
Ferienhäuser, -wohnungen, -zentren	52	+6,1	2 318	+1,3	54,5	4,8	5,3
Hütten, Jugendherbergen u. Ä.	19	+5,6	1 385	–0,2	43,5	2,9	2,6
Vorsorge- und Reha-Kliniken	2	–	673	–	.	.	.
Campingplätze	24	–	.	.	.	2,7	2,9
Erholungsorte	322	–3,9	14 415	–3,1	39,1	2,9	2,7
Hotels	100	–2,9	4 721	+0,9	37,0	2,0	2,3
Gasthöfe	24	–4,0	395	–4,1	25,1	2,2	2,7
Pensionen	22	–12,0	498	–16,3	44,2	4,3	7,7
Hotels garnis	19	–	756	–7,4	.	.	.
Erholungs-, Ferien-, Schulungsheime	37	–2,6	2 570	–	39,1	3,7	3,9
Ferienhäuser, -wohnungen, -zentren	50	–3,8	2 094	–12,5	33,7	3,4	3,2
Hütten, Jugendherbergen u. Ä.	22	–4,3	2 835	–2,0	39,9	3,5	3,8
Vorsorge- und Reha-Kliniken	4	–	546	+6,4	.	.	.
Campingplätze	44	–4,3	.	.	.	3,0	2,5
Sonstige Gemeinden	3 389	–1,6	258 768	+3,3	39,4	2,2	2,0
Hotels	1 452	–1,4	141 257	+4,4	37,3	1,7	1,8
Gasthöfe	187	–6,0	3 751	–4,7	28,0	2,0	2,9
Pensionen	139	–2,8	3 496	–1,2	44,8	3,6	5,6
Hotels garnis	805	–1,7	59 302	+2,8	40,1	1,8	2,0
Erholungs-, Ferien-, Schulungsheime	232	–1,7	25 419	+0,6	30,1	4,5	4,4
Ferienhäuser, -wohnungen, -zentren	184	+4,0	8 622	+10,2	58,2	4,9	6,4
Hütten, Jugendherbergen u. Ä.	129	–5,8	10 570	–3,8	41,3	3,2	2,6
Vorsorge- und Reha-Kliniken	45	–	6 351	+5,4	91,2	30,4	77,9
Campingplätze	216	–	.	.	.	3,1	2,6
Nordrhein-Westfalen	4 654	–1,7	330 167	+2,4	41,7	2,4	2,2
Hotels	1 835	–1,6	164 495	+3,6	38,2	1,8	1,9
Gasthöfe	288	–4,0	5 900	–2,4	27,4	2,1	2,8
Pensionen	298	–3,9	7 206	–3,6	43,6	3,6	4,8
Hotels garnis	891	–1,4	63 789	+3,5	40,4	1,8	2,0
Erholungs-, Ferien-, Schulungsheime	325	–2,1	33 166	–0,1	32,4	4,4	4,4
Ferienhäuser, -wohnungen, -zentren	393	+0,8	19 200	+1,0	51,1	4,8	5,6
Hütten, Jugendherbergen u. Ä.	197	–3,4	17 163	–2,2	39,9	3,1	2,6
Vorsorge- und Reha-Kliniken	110	–	19 248	+2,5	86,7	27,2	59,0
Campingplätze	317	–0,9	.	.	.	3,0	2,6

Anmerkungen Seite 9

Noch: 2.2 Kapazität und Leistung der Beherbergungsstätten nach Gemeindegruppen und Betriebsarten

Juli 2023

Gemeindegruppe Betriebsart	Ankünfte				Übernachtungen			
	aller Gäste	Verände- rung ¹⁾	aus- ländischer Gäste	Verände- rung ¹⁾	aller Gäste	Verände- rung ¹⁾	aus- ländischer Gäste	Verände- rung ¹⁾
Luftkurorte	57 768	+2,1	13 957	+10,2	176 914	-1,5	44 554	+6,1
Hotels	21 293	-1,7	6 022	+4,2	45 026	-4,6	14 297	-0,4
Gasthöfe	2 839	-3,1	410	-26,3	5 466	-5,5	817	-27,6
Pensionen	3 377	+6,1	357	+5,0	10 815	-4,5	1 018	+2,1
Hotels garnis
Erholungs-, Ferien-, Schulungsheime	2 876	-12,3	14	-44,0	14 875	-3,5	18	-82,0
Ferienhäuser, -wohnungen, -zentren	8 125	+7,8	3 577	+27,7	39 181	-1,0	18 997	+17,3
Hütten, Jugendherbergen u. Ä.	6 275	+20,3	437	+228,6	18 451	+4,6	1 125	+474,0
Vorsorge- und Reha-Kliniken
Campingplätze	10 134	-10,4	2 427	-11,9	27 387	-12,9	7 040	-16,9
Erholungsorte	81 461	-5,7	14 684	+7,1	237 982	-5,2	39 377	-6,4
Hotels	26 763	-2,0	5 088	+5,5	52 984	-2,0	11 496	+6,0
Gasthöfe	1 369	+2,2	236	+29,7	3 017	-2,5	639	+8,3
Pensionen	1 580	-5,0	104	-35,0	6 816	-15,0	799	-28,8
Hotels garnis
Erholungs-, Ferien-, Schulungsheime	8 290	-8,7	482	-31,1	30 930	-6,5	1 875	-8,7
Ferienhäuser, -wohnungen, -zentren	6 388	+21,8	2 502	+107,3	21 892	-23,0	7 969	-20,9
Hütten, Jugendherbergen u. Ä.	9 994	-4,7	824	+19,8	34 977	-7,2	3 153	-3,5
Vorsorge- und Reha-Kliniken
Campingplätze	21 952	-15,8	4 598	-7,5	65 181	-	11 301	-5,1
Sonstige Gemeinden	1 589 482	-0,3	371 277	+9,8	3 448 208	+0,5	751 508	+9,5
Hotels	930 706	+0,4	239 392	+9,3	1 625 841	+1,2	430 426	+8,1
Gasthöfe	15 599	-7,6	1 619	-40,3	31 836	-4,2	4 730	-15,1
Pensionen	13 422	-2,6	1 898	-7,0	48 080	-5,6	10 539	-5,6
Hotels garnis	398 920	+0,1	95 629	+10,0	732 461	-0,4	187 917	+8,5
Erholungs-, Ferien-, Schulungsheime	51 418	+3,3	2 319	+31,9	232 287	+2,4	10 163	-0,2
Ferienhäuser, -wohnungen, -zentren	31 842	+15,9	7 361	+45,0	155 608	+8,1	47 437	+32,8
Hütten, Jugendherbergen u. Ä.	42 531	-11,8	7 467	+19,9	134 281	-8,6	19 093	+34,9
Vorsorge- und Reha-Kliniken	5 911	+4,9	12	-50,0	179 574	+7,4	935	-3,1
Campingplätze	99 133	-7,1	15 580	+9,9	308 240	-3,2	40 268	+9,3
Nordrhein-Westfalen	1 922 724	-	442 870	+10,3	4 674 030	+0,8	956 897	+9,3
Hotels	1 071 865	+0,2	274 492	+9,0	1 933 403	+0,9	513 949	+8,5
Gasthöfe	23 451	-4,4	2 708	-29,9	48 756	-3,0	7 513	-9,8
Pensionen	26 950	-2,1	3 150	-7,6	96 684	-7,3	15 265	-7,4
Hotels garnis	430 833	+1,7	104 124	+12,7	792 566	+1,1	204 639	+11,4
Erholungs-, Ferien-, Schulungsheime	72 954	+1,6	3 313	+16,3	324 271	+1,4	14 430	+2,0
Ferienhäuser, -wohnungen, -zentren	62 676	+12,2	19 276	+32,7	303 614	+0,5	108 011	+12,8
Hütten, Jugendherbergen u. Ä.	67 026	-6,7	9 700	+24,0	211 094	-6,8	25 230	+31,3
Vorsorge- und Reha-Kliniken	19 032	+7,2	19	-38,7	517 134	+8,6	1 121	-1,2
Campingplätze	147 937	-7,3	26 088	+5,5	446 508	-2,2	66 739	+5,7

Anmerkungen Seite 9

2.3 Kapazität und Leistung der Beherbergungsstätten nach Reisegebieten und Betriebsarten

Juli 2023

Reisegebiet Betriebsart	Betriebe		Betten			Mittlere Aufenthaltsdauer ³⁾	
	geöffnete	Veränderung ¹⁾	angebotene	Veränderung ¹⁾	mittlere Auslastung ²⁾	aller Gäste	ausländischer Gäste
Eifel und Region Aachen	396	-1,0	19 923	+0,5	46,1	2,6	2,3
Hotels	116	—	6 352	+0,5	48,4	1,8	1,8
Gasthöfe	15	-11,8	378	-7,1	35,5	2,1	2,1
Pensionen	20	+5,3	318	+1,6	.	.	.
Hotels garnis	63	-3,1	3 787	+15,2	47,5	1,8	1,9
Erholungs-, Ferien-, Schulungsheime	39	-2,5	2 817	+0,1	40,1	5,2	2,9
Ferienhäuser, -wohnungen, -zentren	64	+1,6	3 194	-10,5	.	.	.
Hütten, Jugendherbergen u. Ä.	31	-3,1	2 583	-0,8	40,2	3,4	2,7
Vorsorge- und Reha-Kliniken	5	—	494	-3,1	x	26,3	30,0
Campingplätze	43	—	.	.	.	3,0	2,7
Niederrhein	518	-1,3	29 319	+1,3	39,8	2,4	2,2
Hotels	207	—	16 098	+2,3	37,0	1,9	2,0
Gasthöfe	33	-2,9	742	+0,1	35,0	2,3	3,0
Pensionen	21	+5,0	615	+2,2	.	.	.
Hotels garnis	95	-6,9	4 610	-3,8	36,2	2,0	2,3
Erholungs-, Ferien-, Schulungsheime	23	—	2 521	-0,7	31,0	3,2	3,3
Ferienhäuser, -wohnungen, -zentren	45	+2,3	1 177	+9,9	46,3	4,6	7,1
Hütten, Jugendherbergen u. Ä.	24	-4,0	2 206	-2,4	39,8	3,1	2,7
Vorsorge- und Reha-Kliniken	8	—	1 350	+12,4	94,7	28,2	71,9
Campingplätze	62	—
Münsterland	544	-0,4	27 368	+2,4	38,2	2,5	2,2
Hotels	251	-1,2	13 370	+3,8	37,7	1,8	2,1
Gasthöfe	40	-2,4	697	-1,1	25,6	2,2	3,9
Pensionen	35	-2,8	958	-3,6	.	.	.
Hotels garnis	53	+1,9	2 905	+1,4	46,5	1,7	1,6
Erholungs-, Ferien-, Schulungsheime	44	-4,3	6 227	-0,4	.	.	.
Ferienhäuser, -wohnungen, -zentren	49	+4,3	1 336	+8,4	57,0	4,2	5,3
Hütten, Jugendherbergen u. Ä.	16	+6,7	1 231	+6,2	42,2	3,1	1,7
Vorsorge- und Reha-Kliniken	5	—	644	-1,2	88,1	26,2	—
Campingplätze	51	+2,0	.	.	.	3,2	2,5
Teutoburger Wald	669	-1,9	37 134	-0,5	49,4	3,6	2,7
Hotels	247	-2,8	14 423	-2,3	40,5	2,0	2,2
Gasthöfe	51	-1,9	948	+1,3	23,4	2,0	3,6
Pensionen	93	-3,1	2 421	-3,4	41,8	4,0	8,2
Hotels garnis	74	+4,2	3 672	+5,5	40,6	1,9	2,0
Erholungs-, Ferien-, Schulungsheime	45	—	3 623	-1,2	32,9	3,8	2,8
Ferienhäuser, -wohnungen, -zentren	42	-2,3	1 366	+0,5	40,8	5,9	7,9
Hütten, Jugendherbergen u. Ä.	30	-6,3	2 146	-4,1	41,8	3,9	4,4
Vorsorge- und Reha-Kliniken	39	—	8 535	+1,9	82,8	25,2	—
Campingplätze	48	-4,0	.	.	.	3,4	3,0
Sauerland	764	-3,0	40 738	-0,7	45,3	3,5	4,1
Hotels	246	-1,6	14 313	—	39,3	2,2	2,9
Gasthöfe	92	-2,1	2 069	-1,0	.	.	.
Pensionen	88	-7,4	1 981	-5,1	43,8	3,3	3,4
Hotels garnis	38	—	1 670	+0,1	.	.	.
Erholungs-, Ferien-, Schulungsheime	48	-5,9	4 296	-3,3	35,5	4,3	4,9
Ferienhäuser, -wohnungen, -zentren	142	-3,4	10 398	+0,2	.	.	.
Hütten, Jugendherbergen u. Ä.	41	-2,4	2 760	-3,6	.	.	.
Vorsorge- und Reha-Kliniken	21	—	3 251	+2,2	85,1	26,3	4,0
Campingplätze	48	-4,0	.	.	.	3,2	3,3
Siegerland-Wittgenstein	90	-3,2	4 785	+2,6	42,5	3,6	2,6
Hotels	40	-4,8	2 118	+3,7	37,4	1,9	2,4
Gasthöfe	11	—	185	+2,2	17,0	1,8	2,2
Pensionen	7	-12,5	114	-14,3	46,6	5,6	43,5
Hotels garnis	9	-10,0	561	+0,9	.	.	.
Erholungs-, Ferien-, Schulungsheime	10	—	785	+2,3	21,4	3,5	6,8
Ferienhäuser, -wohnungen, -zentren	6	+20,0	91	+21,3	33,3	4,9	6,8
Hütten, Jugendherbergen u. Ä.	1	—	66	+230,0	.	.	.
Vorsorge- und Reha-Kliniken	4	—	865	-2,8	92,7	35,6	6,0
Campingplätze	2	—

Anmerkungen Seite 9

Noch: 2.3 Kapazität und Leistung der Beherbergungsstätten nach Reisegebieten und Betriebsarten

Juli 2023

Reisegebiet Betriebsart	Ankünfte				Übernachtungen			
	aller Gäste	Verände- rung ¹⁾	aus- ländischer Gäste	Verände- rung ¹⁾	aller Gäste	Verände- rung ¹⁾	aus- ländischer Gäste	Verände- rung ¹⁾
Eifel und Region Aachen	132 154	+5,7	44 301	+20,7	340 296	+4,1	102 993	+13,8
Hotels	51 531	-1,6	18 901	+6,8	94 659	+0,1	34 731	+10,9
Gasthöfe	1 980	-7,3	446	-14,6	4 107	+2,6	921	-4,7
Pensionen
Hotels garnis	30 124	+29,3	9 763	+57,0	55 602	+27,2	18 196	+63,3
Erholungs-, Ferien-, Schulungsheime	6 470	+33,1	389	+89,8	33 651	+19,2	1 144	+42,1
Ferienhäuser, -wohnungen, -zentren
Hütten, Jugendherbergen u. Ä.	9 574	+0,3	1 781	+63,1	32 210	-2,2	4 852	+71,0
Vorsorge- und Reha-Kliniken	588	+5,9	6	+20,0	15 473	+25,5	180	+48,8
Campingplätze	19 411	-9,4	6 217	-4,0	58 086	+4,2	16 849	-4,5
Niederrhein	172 134	-9,9	30 476	-10,5	412 115	-6,5	66 363	-7,7
Hotels	98 448	-9,8	20 261	-11,3	184 367	-1,6	39 992	-1,1
Gasthöfe	3 536	+2,3	519	+14,8	7 956	-0,8	1 551	+15,0
Pensionen
Hotels garnis	25 243	-12,6	4 751	-9,1	51 571	-9,9	10 924	-17,3
Erholungs-, Ferien-, Schulungsheime	7 319	-11,4	442	-25,1	23 562	-15,6	1 455	-20,1
Ferienhäuser, -wohnungen, -zentren	3 672	+13,5	546	+24,4	16 895	-1,9	3 883	+3,1
Hütten, Jugendherbergen u. Ä.	8 675	+7,6	334	-33,6	27 056	-6,2	886	-53,0
Vorsorge- und Reha-Kliniken	1 406	+8,7	8	-50,0	39 628	+9,8	575	-22,6
Campingplätze
Münsterland	164 622	-4,3	27 826	+6,4	407 720	-2,8	62 274	+11,9
Hotels	86 108	-3,8	16 045	+17,8	154 024	-2,3	33 442	+24,6
Gasthöfe	2 473	-30,1	312	-76,8	5 365	-9,2	1 232	-34,6
Pensionen
Hotels garnis	24 015	-5,7	4 510	-11,8	41 586	-4,5	7 412	-11,9
Erholungs-, Ferien-, Schulungsheime
Ferienhäuser, -wohnungen, -zentren	5 575	+11,2	955	+37,6	23 591	+6,2	5 031	+69,1
Hütten, Jugendherbergen u. Ä.	5 272	-18,2	550	-5,2	16 102	-25,3	929	-47,5
Vorsorge- und Reha-Kliniken	672	+2,8	-	-	17 593	+3,8	-	-
Campingplätze	27 122	-8,5	4 725	+16,0	87 721	+2,4	11 649	+9,0
Teutoburger Wald	183 141	+0,7	19 803	+5,3	660 170	+3,5	53 763	+8,0
Hotels	90 599	+0,2	10 514	+6,1	178 874	+0,8	22 971	+12,2
Gasthöfe	3 417	+10,9	177	-5,9	6 746	+1,1	646	-16,1
Pensionen	7 773	+6,6	503	+39,3	31 234	-2,0	4 148	+16,1
Hotels garnis	24 020	+0,9	3 687	+5,0	45 694	+1,6	7 238	+1,5
Erholungs-, Ferien-, Schulungsheime	9 321	+4,0	439	+17,7	35 179	-2,0	1 223	+13,1
Ferienhäuser, -wohnungen, -zentren	2 899	-5,4	770	+17,0	17 132	+2,5	6 119	+20,3
Hütten, Jugendherbergen u. Ä.	7 071	-13,2	244	-7,2	27 775	-4,5	1 069	+1,8
Vorsorge- und Reha-Kliniken	8 705	+7,9	-	-100,0	219 148	+9,5	-	-100,0
Campingplätze	29 336	+1,0	3 469	-1,8	98 388	+3,7	10 349	-1,9
Sauerland	179 567	+0,7	28 722	+4,5	636 784	-0,3	116 897	+7,5
Hotels	76 579	+4,7	13 801	+5,3	171 265	+3,8	40 563	+8,5
Gasthöfe
Pensionen	7 983	-6,1	601	-27,3	26 737	-11,0	2 017	-30,2
Hotels garnis
Erholungs-, Ferien-, Schulungsheime	10 962	-7,1	381	+59,4	46 890	-3,9	1 854	+71,3
Ferienhäuser, -wohnungen, -zentren
Hütten, Jugendherbergen u. Ä.
Vorsorge- und Reha-Kliniken	3 255	+11,6	1	x	85 760	+7,4	4	x
Campingplätze	22 000	-7,1	3 000	+5,1	71 359	-10,7	9 978	+13,6
Siegerland-Wittgenstein	17 391	-6,1	3 556	-5,4	63 165	-0,9	9 418	-5,5
Hotels	12 628	+3,0	3 196	-4,5	24 221	+3,2	7 589	-7,2
Gasthöfe	547	-14,9	57	+14,0	973	-12,8	128	+20,8
Pensionen	292	-13,1	6	-78,6	1 647	-3,1	261	+55,4
Hotels garnis
Erholungs-, Ferien-, Schulungsheime	1 488	-36,8	9	-75,7	5 212	-25,4	61	-73,2
Ferienhäuser, -wohnungen, -zentren	193	+6,0	30	-14,3	940	+38,0	204	+17,2
Hütten, Jugendherbergen u. Ä.
Vorsorge- und Reha-Kliniken	698	+1,0	1	-	24 869	+4,5	6	+50,0
Campingplätze

Anmerkungen Seite 9

Noch: 2.3 Kapazität und Leistung der Beherbergungsstätten nach Reisegebieten und Betriebsarten

Juli 2023

Reisegebiet Betriebsart	Betriebe		Betten			Mittlere Aufenthaltsdauer ³⁾	
	geöffnete	Veränderung ¹⁾	angebotene	Veränderung ¹⁾	mittlere Auslastung ²⁾	aller Gäste	ausländischer Gäste
Bergisches Land	174	-2,8	10 165	-0,4	36,8	3,2	2,2
Hotels	75	-3,8	3 878	-0,1	27,0	1,7	1,8
Gasthöfe	5	-	59	-27,2	.	.	.
Pensionen	6	-14,3	118	-8,5	29,7	2,5	1,9
Hotels garnis	19	-	948	+0,9	33,3	2,6	3,2
Erholungs-, Ferien-, Schulungsheime	31	-	2 651	-0,3	27,2	2,9	3,0
Ferienhäuser, -wohnungen, -zentren	4	-20,0	105	-8,7	37,3	3,5	4,5
Hütten, Jugendherbergen u. Ä.	12	-	1 074	+0,1	35,2	3,8	1,2
Vorsorge- und Reha-Kliniken	10	-	1 332	+0,6	87,7	27,9	x
Campingplätze	12	-
Bonn und Rhein-Sieg-Kreis	211	-2,3	18 696	+1,6	41,0	2,2	2,2
Hotels	87	-6,5	9 928	-0,3	36,9	1,9	2,0
Gasthöfe	12	-7,7	250	-8,4	.	.	.
Pensionen	5	-	117	+3,5	40,4	5,3	6,4
Hotels garnis	59	+3,5	4 506	+8,2	47,5	2,0	2,3
Erholungs-, Ferien-, Schulungsheime	25	-	2 664	+0,6	41,1	3,2	4,6
Ferienhäuser, -wohnungen, -zentren	7	-	214	-13,7	37,6	5,1	6,8
Hütten, Jugendherbergen u. Ä.	5	-	709	-	.	.	.
Vorsorge- und Reha-Kliniken	3	-	308	+8,8	87,2	37,5	-
Campingplätze	8	-
Köln und Rhein-Erft-Kreis	349	-5,4	44 255	+2,6	46,6	1,9	1,8
Hotels	148	-2,6	26 322	+3,6	44,3	1,7	1,7
Gasthöfe	8	-20,0	157	-13,3	.	.	.
Pensionen	6	-14,3	184	-25,5	.	.	.
Hotels garnis	152	-6,7	13 575	+2,0	45,2	1,7	1,8
Erholungs-, Ferien-, Schulungsheime	11	-	1 862	+1,5	59,7	26,4	66,8
Ferienhäuser, -wohnungen, -zentren	9	-	452	+24,2	60,1	5,6	4,9
Hütten, Jugendherbergen u. Ä.	4	-33,3	1 271	-9,9	.	.	.
Vorsorge- und Reha-Kliniken	4	-	432	+6,7	.	.	.
Campingplätze	7	-
Düsseldorf und Kreis Mettmann	303	-1,0	43 204	+7,8	35,2	1,8	1,8
Hotels	127	+1,6	29 425	+12,1	34,4	1,7	1,7
Gasthöfe	4	-	78	-2,5	29,2	3,0	16,0
Pensionen	4	+33,3	72	+60,0	22,8	1,3	1,5
Hotels garnis	152	-4,4	12 244	-1,7	37,2	1,9	2,1
Erholungs-, Ferien-, Schulungsheime	5	-	432	+0,2	.	.	.
Ferienhäuser, -wohnungen, -zentren	3	+50,0	186	x	71,7	2,7	3,5
Hütten, Jugendherbergen u. Ä.	5	-	767	-0,4	.	.	.
Vorsorge- und Reha-Kliniken	-	-	-	-	-	-	-
Campingplätze	3	-	.	.	.	5,4	3,6
Ruhrgebiet	564	+1,3	48 787	+5,3	37,3	2,1	1,9
Hotels	252	-0,4	25 421	+4,2	35,3	1,7	1,7
Gasthöfe	17	-10,5	337	-8,9	25,7	1,6	1,8
Pensionen	13	-	308	+6,6	35,2	3,0	11,3
Hotels garnis	158	+6,0	13 808	+9,6	37,0	1,8	1,9
Erholungs-, Ferien-, Schulungsheime	36	-2,7	4 228	+3,5	27,2	5,0	3,1
Ferienhäuser, -wohnungen, -zentren	22	+22,2	681	+17,8	47,6	6,1	9,6
Hütten, Jugendherbergen u. Ä.	26	-3,7	2 293	-3,7	38,1	3,5	3,8
Vorsorge- und Reha-Kliniken	9	-	1 711	+4,5	92,7	31,3	-
Campingplätze	31	-3,1	.	.	.	2,4	2,1
Bergisches Städtedreieck	72	-2,7	5 793	-0,8	35,5	2,5	2,4
Hotels	39	-4,9	2 847	+0,2	37,1	2,0	2,3
Gasthöfe	-	-	-	-	-	-	-
Pensionen	-	-100,0	-	-100,0	-	-	-
Hotels garnis	19	-	1 503	-1,5	33,3	2,1	2,5
Erholungs-, Ferien-, Schulungsheime	8	-	1 060	-0,2	18,1	4,2	2,4
Ferienhäuser, -wohnungen, -zentren	-	-	-	-	-	-	-
Hütten, Jugendherbergen u. Ä.	2	-	57	-6,6	.	.	.
Vorsorge- und Reha-Kliniken	2	-	326	-	.	.	.
Campingplätze	2	+100,0
Nordrhein-Westfalen	4 654	-1,7	330 167	+2,4	41,7	2,4	2,2
Hotels	1 835	-1,6	164 495	+3,6	38,2	1,8	1,9
Gasthöfe	288	-4,0	5 900	-2,4	27,4	2,1	2,8
Pensionen	298	-3,9	7 206	-3,6	43,6	3,6	4,8
Hotels garnis	891	-1,4	63 789	+3,5	40,4	1,8	2,0
Erholungs-, Ferien-, Schulungsheime	325	-2,1	33 166	-0,1	32,4	4,4	4,4
Ferienhäuser, -wohnungen, -zentren	393	+0,8	19 200	+1,0	51,1	4,8	5,6
Hütten, Jugendherbergen u. Ä.	197	-3,4	17 163	-2,2	39,9	3,1	2,6
Vorsorge- und Reha-Kliniken	110	-	19 248	+2,5	86,7	27,2	59,0
Campingplätze	317	-0,9	.	.	.	3,0	2,6

Anmerkungen Seite 9

Noch: 2.3 Kapazität und Leistung der Beherbergungsstätten nach Reisegebieten und Betriebsarten

Juli 2023

Reisegebiet Betriebsart	Ankünfte				Übernachtungen			
	aller Gäste	Verände- rung ¹⁾	aus- ländischer Gäste	Verände- rung ¹⁾	aller Gäste	Verände- rung ¹⁾	aus- ländischer Gäste	Verände- rung ¹⁾
Bergisches Land	39 732	-2,3	5 004	+6,3	126 903	-0,9	11 107	-6,4
Hotels	18 621	-2,4	3 314	+9,0	31 494	-17,8	5 950	-10,5
Gasthöfe
Pensionen	436	-40,6	104	-49,0	1 088	-21,8	196	-35,9
Hotels garnis	3 733	+16,5	784	+1,7	9 641	+9,6	2 489	+10,6
Erholungs-, Ferien-, Schulungsheime	7 352	-3,8	513	+19,6	21 661	-1,7	1 554	-23,0
Ferienhäuser, -wohnungen, -zentren	343	+14,0	25	+150,0	1 214	-1,5	113	+189,7
Hütten, Jugendherbergen u. Ä.	3 124	-12,3	21	-46,2	11 724	+2,4	25	-67,9
Vorsorge- und Reha-Kliniken	1 296	+5,5	1	-66,7	36 214	+12,6	235	+139,8
Campingplätze
Bonn und Rhein-Sieg-Kreis	112 079	+3,3	22 206	+1,2	243 004	-0,6	49 929	+0,4
Hotels	59 710	-2,4	12 429	-7,5	112 448	-5,2	25 292	-12,4
Gasthöfe
Pensionen	279	-14,2	78	+47,2	1 465	-26,6	496	-30,9
Hotels garnis	33 748	+16,2	6 741	+4,1	66 411	+8,9	15 235	+5,8
Erholungs-, Ferien-, Schulungsheime	10 378	+4,5	598	+7,2	33 339	+3,4	2 768	+30,4
Ferienhäuser, -wohnungen, -zentren	484	+6,4	114	-18,6	2 492	-33,6	780	-32,6
Hütten, Jugendherbergen u. Ä.
Vorsorge- und Reha-Kliniken	222	+1,4	-	-	8 330	+10,2	-	-
Campingplätze
Köln und Rhein-Erft-Kreis	349 175	+1,5	111 312	+5,8	661 146	-0,5	202 647	+3,0
Hotels	212 563	+2,6	72 547	+3,3	359 653	-0,9	122 268	-1,4
Gasthöfe
Pensionen
Hotels garnis	110 119	-0,1	30 266	+2,4	187 448	-3,4	54 557	+0,7
Erholungs-, Ferien-, Schulungsheime	1 304	-11,4	43	-27,1	34 485	+7,2	2 873	-21,6
Ferienhäuser, -wohnungen, -zentren	1 516	+110,6	645	+184,1	8 427	+30,2	3 153	+41,7
Hütten, Jugendherbergen u. Ä.
Vorsorge- und Reha-Kliniken
Campingplätze
Düsseldorf und Kreis Mettmann	265 197	+4,0	81 226	+13,5	478 664	+5,7	150 247	+12,4
Hotels	185 001	+9,7	59 887	+17,9	313 335	+11,0	104 418	+16,5
Gasthöfe	207	+56,8	8	+60,0	621	+41,1	128	+34,7
Pensionen	335	+142,8	68	+28,3	427	+101,4	100	+7,5
Hotels garnis	73 223	-8,1	19 909	+3,5	140 734	-7,4	41 196	+1,8
Erholungs-, Ferien-, Schulungsheime
Ferienhäuser, -wohnungen, -zentren	1 542	x	654	x	4 133	x	2 311	+465,0
Hütten, Jugendherbergen u. Ä.
Vorsorge- und Reha-Kliniken	-	-	-	-	-	-	-	-
Campingplätze	1 701	-28,6	288	-46,8	9 232	+54,0	1 039	-11,6
Ruhrgebiet	281 798	+0,2	62 535	+36,1	580 666	+3,7	117 304	+36,2
Hotels	163 500	-3,6	39 519	+31,6	276 341	-0,4	67 431	+28,6
Gasthöfe	1 593	+3,6	147	+50,0	2 557	-5,8	263	+105,5
Pensionen	1 127	-13,4	102	+1,0	3 361	-8,2	1 153	+155,1
Hotels garnis	89 468	+8,6	20 651	+51,0	157 776	+12,4	39 200	+58,3
Erholungs-, Ferien-, Schulungsheime	6 919	+5,6	197	+101,0	34 529	+22,6	608	+21,1
Ferienhäuser, -wohnungen, -zentren	1 644	+93,9	457	+122,9	10 052	+4,5	4 376	+32,5
Hütten, Jugendherbergen u. Ä.	7 537	-11,6	702	+0,3	26 472	-4,9	2 668	+24,0
Vorsorge- und Reha-Kliniken	1 571	-2,4	-	-	49 144	+2,8	-	-
Campingplätze	8 439	-4,9	760	-27,1	20 434	-8,9	1 605	-31,7
Bergisches Städtedreieck	25 734	-2,4	5 903	+11,7	63 397	+7,5	13 955	+26,1
Hotels	16 577	-6,4	4 078	+3,7	32 722	+4,7	9 302	+25,3
Gasthöfe	-	-	-	-	-	-	-	-
Pensionen	-	-	-	-	-	-	-	-
Hotels garnis	7 229	+5,1	1 740	+35,6	15 349	+5,4	4 371	+30,2
Erholungs-, Ferien-, Schulungsheime	1 293	+5,0	8	+100,0	5 413	+16,6	19	+171,4
Ferienhäuser, -wohnungen, -zentren	-	-	-	-	-	-	-	-
Hütten, Jugendherbergen u. Ä.
Vorsorge- und Reha-Kliniken
Campingplätze
Nordrhein-Westfalen	1 922 724	-	442 870	+10,3	4 674 030	+0,8	956 897	+9,3
Hotels	1 071 865	+0,2	274 492	+9,0	1 933 403	+0,9	513 949	+8,5
Gasthöfe	23 451	-4,4	2 708	-29,9	48 756	-3,0	7 513	-9,8
Pensionen	26 950	-2,1	3 150	-7,6	96 684	-7,3	15 265	-7,4
Hotels garnis	430 833	+1,7	104 124	+12,7	792 566	+1,1	204 639	+11,4
Erholungs-, Ferien-, Schulungsheime	72 954	+1,6	3 313	+16,3	324 271	+1,4	14 430	+2,0
Ferienhäuser, -wohnungen, -zentren	62 676	+12,2	19 276	+32,7	303 614	+0,5	108 011	+12,8
Hütten, Jugendherbergen u. Ä.	67 026	-6,7	9 700	+24,0	211 094	-6,8	25 230	+31,3
Vorsorge- und Reha-Kliniken	19 032	+7,2	19	-38,7	517 134	+8,6	1 121	-1,2
Campingplätze	147 937	-7,3	26 088	+5,5	446 508	-2,2	66 739	+5,7

Anmerkungen Seite 9

2.4 Leistung der Beherbergungsstätten nach Reisegebieten und Herkunftsländern

Juli 2023

Reisegebiet Herkunftsland (ständiger Wohnsitz)	Ankünfte		Übernachtungen			Mittlere Aufenthalts- dauer ³⁾
	aller Gäste	Verän- derung ¹⁾	aller Gäste	Verän- derung ¹⁾	Anteil ²⁾	
Eifel und Region Aachen	132 154	+5,7	340 296	+4,1	100	2,6
Bundesrepublik Deutschland	87 853	-0,6	237 303	+0,3	69,7	2,7
Ausland	44 301	+20,7	102 993	+13,8	30,3	2,3
Europa	37 731	+16,1	89 496	+9,3	86,9	2,4
EU-Länder	35 422	+15,9	84 590	+8,7	82,1	2,4
Belgien	7 399	+12,7	15 773	+5,0	15,3	2,1
Bulgarien	39	+30,0	94	+8,0	0,1	2,4
Dänemark	1 881	+37,8	3 809	+42,9	3,7	2,0
Estland	27	-60,3	59	-26,3	0,1	2,2
Finnland	144	+4,3	308	+3,7	0,3	2,1
Frankreich	2 663	+51,2	4 498	+45,5	4,4	1,7
Griechenland	152	+94,9	322	+7,0	0,3	2,1
Republik Irland	187	+58,5	445	+46,9	0,4	2,4
Italien	777	-3,5	1 399	+0,8	1,4	1,8
Kroatien	61	-19,7	291	+48,5	0,3	4,8
Lettland	42	-8,7	67	-9,5	0,1	1,6
Litauen	86	-30,6	259	+30,8	0,3	3,0
Luxemburg	459	+3,1	798	+12,9	0,8	1,7
Malta	7	-12,5	19	+90,0	-	2,7
Niederlande	15 004	+11,3	41 930	-1,2	40,7	2,8
Österreich	610	+15,7	1 314	+24,9	1,3	2,2
Polen	820	+27,5	1 906	+51,6	1,9	2,3
Portugal	180	-2,7	653	-7,1	0,6	3,6
Rumänien	231	+72,4	491	+35,6	0,5	2,1
Schweden	547	-12,2	977	-1,6	0,9	1,8
Slowakische Republik	105	+18,0	341	+90,5	0,3	3,2
Slowenien	46	-	85	-22,0	0,1	1,8
Spanien	619	-21,5	1 207	-26,3	1,2	1,9
Tschechische Republik	304	+28,3	660	+77,4	0,6	2,2
Ungarn	124	-30,7	232	-41,7	0,2	1,9
Vereinigtes Königreich	2 888	+45,4	6 620	+72,8	6,4	2,3
Zypern	20	+5,3	33	-15,4	-	1,7
Island	13	+85,7	42	+147,1	-	3,2
Norwegen	307	+30,1	749	+92,1	0,7	2,4
Russland	42	+44,8	77	-12,5	0,1	1,8
Schweiz	1 363	+23,5	2 777	+18,0	2,7	2,0
Türkei	161	+15,8	419	+51,8	0,4	2,6
Ukraine	106	-36,5	172	-40,9	0,2	1,6
sonstige europäische Länder	317	+22,4	670	+7,2	0,7	2,1
Afrika	181	+53,4	471	+65,8	0,5	2,6
Republik Südafrika	43	+2,4	86	-20,4	0,1	2,0
sonstige afrikanische Länder	138	+81,6	385	+118,8	0,4	2,8
Asien	1 369	-32,3	2 783	-32,0	2,7	2,0
Arabische Golfstaaten	536	-53,2	1 126	-53,5	1,1	2,1
Volksrepublik China und Hongkong	246	+215,4	410	+244,5	0,4	1,7
Indien	60	-38,1	154	-58,3	0,1	2,6
Israel	73	-34,2	212	-33,5	0,2	2,9
Japan	137	+163,5	240	+122,2	0,2	1,8
Südkorea	35	-49,3	49	-55,9	-	1,4
Taiwan	47	+135,0	83	+80,4	0,1	1,8
sonstige asiatische Länder	235	-47,9	509	-14,9	0,5	2,2
Amerika	1 788	+12,1	3 658	+20,4	3,6	2,0
Kanada	111	+26,1	297	+50,8	0,3	2,7
USA	1 287	+6,8	2 443	+11,0	2,4	1,9
sonstige nordamerikanische Länder	15	x	40	x	-	2,7
Mittelamerika und Karibik	130	+242,1	278	+297,1	0,3	2,1
Brasilien	130	+4,0	299	+8,3	0,3	2,3
sonstige südamerikanische Länder	115	-16,1	301	+2,7	0,3	2,6
Australien	193	+72,3	614	+108,8	0,6	3,2
Neuseeland und Ozeanien	42	+61,5	67	+24,1	0,1	1,6
Ohne Angabe	2 997	x	5 904	x	5,7	2,0

1) Veränderung gegenüber dem Vorjahreszeitraum in % – 2) Bei Übernachtungen von Gästen aus der Bundesrepublik Deutschland und dem Ausland: Anteil an allen Übernachtungen im Bundesgebiet; sonst: Anteil an allen Übernachtungen am Ausland zusammen. – 3) mittlere Aufenthaltsdauer in Tagen = Übernachtungen/ Ankünfte

Noch: 2.4 Leistung der Beherbergungsstätten nach Reisegebieten und Herkunftsländern

Juli 2023

Reisegebiet Herkunftsland (ständiger Wohnsitz)	Ankünfte		Übernachtungen			Mittlere Aufenthalts- dauer ³⁾
	aller Gäste	Verän- derung ¹⁾	aller Gäste	Verän- derung ¹⁾	Anteil ²⁾	
Niederrhein	172 134	-9,9	412 115	-6,5	100	2,4
Bundesrepublik Deutschland	141 658	-9,8	345 752	-6,3	83,9	2,4
Ausland	30 476	-10,5	66 363	-7,7	16,1	2,2
Europa	26 193	-13,0	56 705	-8,7	85,4	2,2
EU-Länder	23 567	-14,1	51 243	-10,4	77,2	2,2
Belgien	2 395	-20,4	4 568	-26,0	6,9	1,9
Bulgarien	119	-1,7	243	-70,7	0,4	2,0
Dänemark	1 141	-24,5	1 482	-28,4	2,2	1,3
Estland	11	-77,1	17	-81,9	-	1,5
Finnland	179	+103,4	361	+127,0	0,5	2,0
Frankreich	1 181	-6,6	2 192	-3,5	3,3	1,9
Griechenland	80	+35,6	198	+18,6	0,3	2,5
Republik Irland	158	+42,3	528	+108,7	0,8	3,3
Italien	684	-22,8	1 404	-17,5	2,1	2,1
Kroatien	84	-44,0	1 060	-29,4	1,6	12,6
Lettland	23	-58,9	145	+54,3	0,2	6,3
Litauen	66	-17,5	273	-54,8	0,4	4,1
Luxemburg	232	+8,4	477	+34,4	0,7	2,1
Malta	4	-60,0	8	-74,2	-	2,0
Niederlande	11 215	-17,2	20 218	-11,2	30,5	1,8
Österreich	856	+9,9	2 455	+57,1	3,7	2,9
Polen	1 197	-1,4	5 788	-4,4	8,7	4,8
Portugal	90	-10,0	184	-26,7	0,3	2,0
Rumänien	215	-34,8	1 705	-28,8	2,6	7,9
Schweden	415	-12,8	668	-21,3	1,0	1,6
Slowakische Republik	119	+72,5	489	+4,9	0,7	4,1
Slowenien	64	+8,5	297	-30,3	0,4	4,6
Spanien	475	-14,9	1 019	-0,8	1,5	2,1
Tschechische Republik	310	+1,3	695	+11,6	1,0	2,2
Ungarn	122	-17,6	356	-36,5	0,5	2,9
Vereinigtes Königreich	2 122	-4,8	4 364	+11,9	6,6	2,1
Zypern	10	+100,0	49	+81,5	0,1	4,9
Island	6	+100,0	35	-25,5	0,1	5,8
Norwegen	234	+1,7	362	-6,0	0,5	1,5
Russland	26	-42,2	52	-44,7	0,1	2,0
Schweiz	1 428	-5,4	2 698	+9,6	4,1	1,9
Türkei	295	+10,1	839	+25,2	1,3	2,8
Ukraine	145	-38,0	325	-27,9	0,5	2,2
sonstige europäische Länder	492	+27,5	1 151	+49,7	1,7	2,3
Afrika	164	+4,5	397	-21,5	0,6	2,4
Republik Südafrika	69	+102,9	107	+64,6	0,2	1,6
sonstige afrikanische Länder	95	-22,8	290	-34,2	0,4	3,1
Asien	810	-10,0	2 471	+1,6	3,7	3,1
Arabische Golfstaaten	131	-46,5	837	-21,1	1,3	6,4
Volksrepublik China und Hongkong	211	+115,3	436	+194,6	0,7	2,1
Indien	58	-22,7	193	-17,9	0,3	3,3
Israel	44	-72,5	97	-67,0	0,1	2,2
Japan	38	-26,9	76	-50,0	0,1	2,0
Südkorea	46	+53,3	60	-28,6	0,1	1,3
Taiwan	17	+21,4	45	+87,5	0,1	2,6
sonstige asiatische Länder	265	+17,3	727	+67,1	1,1	2,7
Amerika	1 218	+7,6	2 811	-16,3	4,2	2,3
Kanada	55	-51,3	166	-55,6	0,3	3,0
USA	961	+18,6	2 198	-11,5	3,3	2,3
sonstige nordamerikanische Länder	4	-55,6	9	-59,1	-	2,3
Mittelamerika und Karibik	68	+36,0	199	+65,8	0,3	2,9
Brasilien	56	-16,4	112	-51,9	0,2	2,0
sonstige südamerikanische Länder	74	-10,8	127	-0,8	0,2	1,7
Australien	101	+18,8	202	-21,4	0,3	2,0
Neuseeland und Ozeanien	24	+300,0	50	+455,6	0,1	2,1
Ohne Angabe	1 966	+18,4	3 727	+16,1	5,6	1,9

Noch: 2.4 Leistung der Beherbergungsstätten nach Reisegebieten und Herkunftsländern

Juli 2023

Reisegebiet Herkunftsland (ständiger Wohnsitz)	Ankünfte		Übernachtungen			Mittlere Aufenthalts- dauer ³⁾
	aller Gäste	Verän- derung ¹⁾	aller Gäste	Verän- derung ¹⁾	Anteil ²⁾	
Münsterland	164 622	-4,3	407 720	-2,8	100	2,5
Bundesrepublik Deutschland	136 796	-6,2	345 446	-5,1	84,7	2,5
Ausland	27 826	+6,4	62 274	+11,9	15,3	2,2
Europa	21 663	+3,1	50 234	+10,6	80,7	2,3
EU-Länder	19 314	+1,9	44 790	+9,4	71,9	2,3
Belgien	1 287	-1,5	2 367	-10,5	3,8	1,8
Bulgarien	51	-13,6	250	-24,7	0,4	4,9
Dänemark	2 927	+3,6	3 986	+8,6	6,4	1,4
Estland	22	-21,4	30	-31,8	-	1,4
Finnland	202	+18,1	286	+26,5	0,5	1,4
Frankreich	1 156	+12,6	1 860	+9,1	3,0	1,6
Griechenland	79	+71,7	306	+77,9	0,5	3,9
Republik Irland	50	-9,1	144	+5,1	0,2	2,9
Italien	395	+27,0	841	-33,4	1,4	2,1
Kroatien	99	-80,0	846	+13,1	1,4	8,5
Lettland	47	+46,9	194	+30,2	0,3	4,1
Litauen	93	-80,0	703	-12,0	1,1	7,6
Luxemburg	192	+14,3	280	+2,6	0,4	1,5
Malta	4	+33,3	4	+33,3	-	1,0
Niederlande	8 116	+8,3	18 059	+9,4	29,0	2,2
Österreich	506	+7,9	1 181	+11,0	1,9	2,3
Polen	819	-2,6	5 062	+10,9	8,1	6,2
Portugal	105	+47,9	972	+264,0	1,6	9,3
Rumänien	173	-15,6	1 241	+64,2	2,0	7,2
Schweden	1 444	+5,4	1 879	+5,6	3,0	1,3
Slowakische Republik	48	-43,5	775	+29,4	1,2	16,1
Slowenien	42	+7,7	154	-45,2	0,2	3,7
Spanien	279	-14,2	843	+1,8	1,4	3,0
Tschechische Republik	224	+62,3	529	+52,4	0,8	2,4
Ungarn	78	+27,9	361	+48,6	0,6	4,6
Vereinigtes Königreich	861	+1,8	1 568	+2,6	2,5	1,8
Zypern	15	+150,0	69	x	0,1	4,6
Island	4	-20,0	11	-31,3	-	2,8
Norwegen	821	+32,8	1 202	+48,6	1,9	1,5
Russland	35	-5,4	306	+37,2	0,5	8,7
Schweiz	1 019	+4,0	2 043	+9,4	3,3	2,0
Türkei	80	+8,1	228	+16,3	0,4	2,9
Ukraine	88	+15,8	204	+72,9	0,3	2,3
sonstige europäische Länder	302	+13,1	1 450	+17,2	2,3	4,8
Afrika	70	+14,8	119	-26,1	0,2	1,7
Republik Südafrika	12	-42,9	22	-54,2	-	1,8
sonstige afrikanische Länder	58	+45,0	97	-14,2	0,2	1,7
Asien	454	+32,7	1 296	+34,9	2,1	2,9
Arabische Golfstaaten	49	-9,3	140	+55,6	0,2	2,9
Volksrepublik China und Hongkong	141	+235,7	337	+237,0	0,5	2,4
Indien	44	+18,9	132	-29,0	0,2	3,0
Israel	32	-25,6	62	-45,6	0,1	1,9
Japan	30	-11,8	59	-38,5	0,1	2,0
Südkorea	27	+50,0	151	+179,6	0,2	5,6
Taiwan	17	+13,3	20	-60,0	-	1,2
sonstige asiatische Länder	114	+15,2	395	+45,8	0,6	3,5
Amerika	813	+20,8	2 210	+28,6	3,5	2,7
Kanada	82	+13,9	251	+37,9	0,4	3,1
USA	586	+11,4	1 635	+23,9	2,6	2,8
sonstige nordamerikanische Länder	3	+50,0	9	+200,0	-	3,0
Mittelamerika und Karibik	34	+161,5	55	+44,7	0,1	1,6
Brasilien	38	+52,0	152	+60,0	0,2	4,0
sonstige südamerikanische Länder	70	+100,0	108	+33,3	0,2	1,5
Australien	114	+34,1	244	+37,9	0,4	2,1
Neuseeland und Ozeanien	26	+271,4	41	+310,0	0,1	1,6
Ohne Angabe	4 686	+17,5	8 130	+12,9	13,1	1,7

Anmerkungen Seite 31

Noch: 2.4 Leistung der Beherbergungsstätten nach Reisegebieten und Herkunftsländern

Juli 2023

Reisegebiet Herkunftsland (ständiger Wohnsitz)	Ankünfte		Übernachtungen			Mittlere Aufenthalts- dauer ³⁾
	aller Gäste	Verän- derung ¹⁾	aller Gäste	Verän- derung ¹⁾	Anteil ²⁾	
Teutoburger Wald	183 141	+0,7	660 170	+3,5	100	3,6
Bundesrepublik Deutschland	163 338	+0,2	606 407	+3,2	91,9	3,7
Ausland	19 803	+5,3	53 763	+8,0	8,1	2,7
Europa	17 785	+6,2	48 025	+7,4	89,3	2,7
EU-Länder	15 910	+6,6	43 406	+7,8	80,7	2,7
Belgien	1 072	+26,3	2 167	+28,2	4,0	2,0
Bulgarien	73	+92,1	301	-20,6	0,6	4,1
Dänemark	1 460	+9,9	2 410	+1,1	4,5	1,7
Estland	23	-30,3	40	-14,9	0,1	1,7
Finnland	106	-2,8	193	+11,6	0,4	1,8
Frankreich	801	+5,5	1 551	+6,7	2,9	1,9
Griechenland	48	-25,0	125	-19,4	0,2	2,6
Republik Irland	50	-16,7	98	-18,3	0,2	2,0
Italien	419	-12,9	1 145	+9,4	2,1	2,7
Kroatien	65	+51,2	308	+126,5	0,6	4,7
Lettland	46	+84,0	72	-	0,1	1,6
Litauen	103	+15,7	1 136	+27,2	2,1	11,0
Luxemburg	79	+17,9	142	+29,1	0,3	1,8
Malta	5	x	7	x	-	1,4
Niederlande	6 699	+10,1	19 534	+18,7	36,3	2,9
Österreich	610	+10,9	1 386	+0,1	2,6	2,3
Polen	1 129	-28,5	5 407	-8,4	10,1	4,8
Portugal	350	x	507	+352,7	0,9	1,4
Rumänien	198	+132,9	863	+41,0	1,6	4,4
Schweden	648	-3,7	851	-13,6	1,6	1,3
Slowakische Republik	111	-31,9	342	-73,5	0,6	3,1
Slowenien	64	+6,7	328	-46,2	0,6	5,1
Spanien	282	-21,9	840	-11,7	1,6	3,0
Tschechische Republik	271	-5,9	1 070	+11,0	2,0	3,9
Ungarn	109	+91,2	444	+93,9	0,8	4,1
Vereinigtes Königreich	1 082	+7,4	2 105	+1,3	3,9	1,9
Zypern	7	-12,5	34	+183,3	0,1	4,9
Island	14	+55,6	34	+47,8	0,1	2,4
Norwegen	327	+21,6	447	+4,2	0,8	1,4
Russland	45	+9,8	52	-78,0	0,1	1,2
Schweiz	782	+0,1	1 705	+16,2	3,2	2,2
Türkei	179	+6,5	812	-4,6	1,5	4,5
Ukraine	159	+30,3	308	+28,3	0,6	1,9
sonstige europäische Länder	369	-14,2	1 261	+2,2	2,3	3,4
Afrika	65	-25,3	395	-3,7	0,7	6,1
Republik Südafrika	9	-25,0	36	+28,6	0,1	4,0
sonstige afrikanische Länder	56	-25,3	359	-6,0	0,7	6,4
Asien	716	+53,3	2 300	+60,5	4,3	3,2
Arabische Golfstaaten	55	-5,2	267	+75,7	0,5	4,9
Volksrepublik China und Hongkong	218	+246,0	606	+304,0	1,1	2,8
Indien	31	-38,0	117	-53,8	0,2	3,8
Israel	52	+48,6	168	+68,0	0,3	3,2
Japan	187	x	390	x	0,7	2,1
Südkorea	13	-48,0	37	-77,3	0,1	2,8
Taiwan	25	+25,0	93	+257,7	0,2	3,7
sonstige asiatische Länder	135	-34,8	622	+17,6	1,2	4,6
Amerika	686	+19,3	1 877	+21,6	3,5	2,7
Kanada	61	-16,4	128	-34,0	0,2	2,1
USA	512	+13,8	1 508	+26,1	2,8	2,9
sonstige nordamerikanische Länder	1	-85,7	3	-75,0	-	3,0
Mittelamerika und Karibik	51	+88,9	127	+159,2	0,2	2,5
Brasilien	32	+166,7	59	-18,1	0,1	1,8
sonstige südamerikanische Länder	29	+383,3	52	+147,6	0,1	1,8
Australien	61	+1,7	222	+77,6	0,4	3,6
Neuseeland und Ozeanien	16	+14,3	21	-27,6	-	1,3
Ohne Angabe	474	-44,8	923	-37,9	1,7	1,9

Noch: 2.4 Leistung der Beherbergungsstätten nach Reisegebieten und Herkunftsländern

Juli 2023

Reisegebiet Herkunftsland (ständiger Wohnsitz)	Ankünfte		Übernachtungen			Mittlere Aufenthalts- dauer ³⁾
	aller Gäste	Verän- derung ¹⁾	aller Gäste	Verän- derung ¹⁾	Anteil ²⁾	
Sauerland	179 567	+0,7	636 784	-0,3	100	3,5
Bundesrepublik Deutschland	150 845	-	519 887	-1,9	81,6	3,4
Ausland	28 722	+4,5	116 897	+7,5	18,4	4,1
Europa	27 376	+4,2	113 463	+7,5	97,1	4,1
EU-Länder	26 160	+4,4	109 236	+7,9	93,4	4,2
Belgien	3 649	+4,5	15 630	+10,5	13,4	4,3
Bulgarien	23	-23,3	51	-27,1	-	2,2
Dänemark	1 027	+18,3	3 371	+12,2	2,9	3,3
Estland	31	-18,4	43	-69,7	-	1,4
Finnland	89	+178,1	148	+62,6	0,1	1,7
Frankreich	473	+18,5	1 123	+19,2	1,0	2,4
Griechenland	13	-18,8	29	+20,8	-	2,2
Republik Irland	29	-9,4	73	-25,5	0,1	2,5
Italien	242	+38,3	680	+35,5	0,6	2,8
Kroatien	17	-32,0	201	+24,1	0,2	11,8
Lettland	6	-60,0	6	-62,5	-	1,0
Litauen	57	+78,1	696	+23,2	0,6	12,2
Luxemburg	60	-20,0	123	-18,0	0,1	2,1
Malta	2	x	4	x	-	2,0
Niederlande	18 106	+3,1	79 634	+9,5	68,1	4,4
Österreich	411	-12,4	1 273	-38,1	1,1	3,1
Polen	481	-	2 002	+11,4	1,7	4,2
Portugal	44	-18,5	218	+53,5	0,2	5,0
Rumänien	54	-12,9	429	-32,0	0,4	7,9
Schweden	248	+24,0	356	+24,5	0,3	1,4
Slowakische Republik	67	+17,5	178	-68,3	0,2	2,7
Slowenien	34	-10,5	194	+6,6	0,2	5,7
Spanien	174	+9,4	374	-47,0	0,3	2,1
Tschechische Republik	178	+19,5	634	+0,8	0,5	3,6
Ungarn	55	-9,8	223	-13,6	0,2	4,1
Vereinigtes Königreich	590	+9,7	1 543	+12,6	1,3	2,6
Zypern	-	-	-	-	-	-
Island	8	x	9	x	-	1,1
Norwegen	147	-5,8	236	-21,9	0,2	1,6
Russland	6	-57,1	7	-87,5	-	1,2
Schweiz	631	+18,4	1 992	+39,6	1,7	3,2
Türkei	31	+24,0	68	-59,5	0,1	2,2
Ukraine	38	+18,8	69	-8,0	0,1	1,8
sonstige europäische Länder	355	-22,1	1 846	-19,6	1,6	5,2
Afrika	51	+131,8	157	+134,3	0,1	3,1
Republik Südafrika	6	-40,0	14	-48,1	-	2,3
sonstige afrikanische Länder	45	+275,0	143	+257,5	0,1	3,2
Asien	288	+85,8	817	+49,6	0,7	2,8
Arabische Golfstaaten	53	+15,2	199	+15,0	0,2	3,8
Volksrepublik China und Hongkong	92	x	205	x	0,2	2,2
Indien	13	+160,0	108	+208,6	0,1	8,3
Israel	40	+110,5	113	+135,4	0,1	2,8
Japan	33	+200,0	57	+200,0	-	1,7
Südkorea	6	+200,0	9	+125,0	-	1,5
Taiwan	4	-60,0	8	-61,9	-	2,0
sonstige asiatische Länder	47	-9,6	118	-44,3	0,1	2,5
Amerika	459	+9,8	1 270	-1,8	1,1	2,8
Kanada	117	+134,0	249	+16,9	0,2	2,1
USA	247	+7,4	691	-5,7	0,6	2,8
sonstige nordamerikanische Länder	3	-40,0	9	+80,0	-	3,0
Mittelamerika und Karibik	35	+169,2	162	+244,7	0,1	4,6
Brasilien	24	-51,0	98	-36,8	0,1	4,1
sonstige südamerikanische Länder	33	-53,5	61	-56,4	0,1	1,8
Australien	31	+29,2	60	+11,1	0,1	1,9
Neuseeland und Ozeanien	12	+9,1	22	+46,7	-	1,8
Ohne Angabe	505	-13,2	1 108	-3,7	0,9	2,2

Anmerkungen Seite 31

Noch: 2.4 Leistung der Beherbergungsstätten nach Reisegebieten und Herkunftsländern

Juli 2023

Reisegebiet Herkunftsland (ständiger Wohnsitz)	Ankünfte		Übernachtungen			Mittlere Aufenthalts- dauer ³⁾
	aller Gäste	Verän- derung ¹⁾	aller Gäste	Verän- derung ¹⁾	Anteil ²⁾	
Siegerland-Wittgenstein	17 391	-6,1	63 165	-0,9	100	3,6
Bundesrepublik Deutschland	13 835	-6,2	53 747	-	85,1	3,9
Ausland	3 556	-5,4	9 418	-5,5	14,9	2,6
Europa	2 942	-9,9	8 450	-5,3	89,7	2,9
EU-Länder	2 783	-7,1	8 209	-2,3	87,2	2,9
Belgien	276	+4,9	867	+19,1	9,2	3,1
Bulgarien	1	-66,7	1	-80,0	-	1,0
Dänemark	122	+25,8	249	+63,8	2,6	2,0
Estland	11	+10,0	79	+19,7	0,8	7,2
Finnland	8	-57,9	16	-52,9	0,2	2,0
Frankreich	146	+20,7	254	+14,4	2,7	1,7
Griechenland	4	-66,7	16	+33,3	0,2	4,0
Republik Irland	1	-92,3	1	-94,4	-	1,0
Italien	101	+1,0	206	+15,7	2,2	2,0
Kroatien	16	+33,3	16	+33,3	0,2	1,0
Lettland	2	x	2	x	-	1,0
Litauen	13	+30,0	245	x	2,6	18,8
Luxemburg	15	+150,0	22	+144,4	0,2	1,5
Malta	-	-	-	-	-	-
Niederlande	1 471	-6,8	4 643	-5,1	49,3	3,2
Österreich	132	-9,0	207	-26,1	2,2	1,6
Polen	146	+10,6	694	-6,7	7,4	4,8
Portugal	10	-33,3	36	-29,4	0,4	3,6
Rumänien	44	+120,0	102	-	1,1	2,3
Schweden	26	-	36	-42,9	0,4	1,4
Slowakische Republik	12	+100,0	35	+400,0	0,4	2,9
Slowenien	8	-33,3	12	-25,0	0,1	1,5
Spanien	35	-75,4	69	-74,7	0,7	2,0
Tschechische Republik	37	-9,8	40	-28,6	0,4	1,1
Ungarn	29	+123,1	135	+487,0	1,4	4,7
Vereinigtes Königreich	117	-41,2	226	-49,7	2,4	1,9
Zypern	-	-	-	-	-	-
Island	-	-	-	-	-	-
Norwegen	12	-50,0	12	-84,8	0,1	1,0
Russland	-	-	-	-	-	-
Schweiz	114	-34,9	180	-45,6	1,9	1,6
Türkei	16	-59,0	30	-55,9	0,3	1,9
Ukraine	7	-50,0	9	-57,1	0,1	1,3
sonstige europäische Länder	10	-37,5	10	-44,4	0,1	1,0
Afrika	27	+92,9	86	-45,9	0,9	3,2
Republik Südafrika	1	x	6	x	0,1	6,0
sonstige afrikanische Länder	26	+85,7	80	-49,7	0,8	3,1
Asien	138	+7,8	200	-26,5	2,1	1,4
Arabische Golfstaaten	29	+314,3	36	+140,0	0,4	1,2
Volksrepublik China und Hongkong	42	x	56	+273,3	0,6	1,3
Indien	20	+33,3	28	-68,2	0,3	1,4
Israel	10	+66,7	10	-41,2	0,1	1,0
Japan	11	+57,1	14	+40,0	0,1	1,3
Südkorea	7	-22,2	17	-39,3	0,2	2,4
Taiwan	-	-	-	-	-	-
sonstige asiatische Länder	19	-75,3	39	-60,6	0,4	2,1
Amerika	208	-7,1	332	-17,0	3,5	1,6
Kanada	28	+75,0	38	+22,6	0,4	1,4
USA	162	-11,0	243	-4,3	2,6	1,5
sonstige nordamerikanische Länder	-	-	-	-	-	-
Mittelamerika und Karibik	14	+75,0	19	-72,5	0,2	1,4
Brasilien	-	-	-	-	-	-
sonstige südamerikanische Länder	4	-	32	x	0,3	8,0
Australien	7	-58,8	7	-66,7	0,1	1,0
Neuseeland und Ozeanien	4	+300,0	8	+300,0	0,1	2,0
Ohne Angabe	230	+111,0	335	+77,2	3,6	1,5

Noch: 2.4 Leistung der Beherbergungsstätten nach Reisegebieten und Herkunftsländern

Juli 2023

Reisegebiet Herkunftsland (ständiger Wohnsitz)	Ankünfte		Übernachtungen			Mittlere Aufenthalts- dauer ³⁾
	aller Gäste	Verän- derung ¹⁾	aller Gäste	Verän- derung ¹⁾	Anteil ²⁾	
Bergisches Land	39 732	-2,3	126 903	-0,9	100	3,2
Bundesrepublik Deutschland	34 728	-3,4	115 796	-0,3	91,2	3,3
Ausland	5 004	+6,3	11 107	-6,4	8,8	2,2
Europa	3 935	+1,3	8 806	-11,7	79,3	2,2
EU-Länder	3 273	-3,1	7 483	-14,4	67,4	2,3
Belgien	393	+0,3	667	-43,1	6,0	1,7
Bulgarien	19	+58,3	102	+22,9	0,9	5,4
Dänemark	295	-3,0	426	+7,8	3,8	1,4
Estland	10	-69,7	16	-80,0	0,1	1,6
Finnland	17	+54,5	29	+93,3	0,3	1,7
Frankreich	311	+42,7	638	+78,7	5,7	2,1
Griechenland	16	+14,3	54	+80,0	0,5	3,4
Republik Irland	14	+27,3	39	+50,0	0,4	2,8
Italien	84	-60,4	170	-74,9	1,5	2,0
Kroatien	9	+12,5	31	+106,7	0,3	3,4
Lettland	7	+40,0	12	+33,3	0,1	1,7
Litauen	10	-52,4	132	+180,9	1,2	13,2
Luxemburg	35	-59,3	283	+17,9	2,5	8,1
Malta	-	-	-	-	-	-
Niederlande	872	-20,1	1 581	-37,5	14,2	1,8
Österreich	183	+55,1	479	+51,1	4,3	2,6
Polen	240	-	988	-10,4	8,9	4,1
Portugal	30	+233,3	42	+110,0	0,4	1,4
Rumänien	39	-	219	+0,9	2,0	5,6
Schweden	156	+6,1	217	+24,0	2,0	1,4
Slowakische Republik	21	-46,2	131	-50,8	1,2	6,2
Slowenien	50	+212,5	283	+157,3	2,5	5,7
Spanien	99	+4,2	177	-26,3	1,6	1,8
Tschechische Republik	57	+39,0	100	-27,0	0,9	1,8
Ungarn	18	-5,3	54	-21,7	0,5	3,0
Vereinigtes Königreich	281	+47,1	587	+51,3	5,3	2,1
Zypern	7	+16,7	26	+30,0	0,2	3,7
Island	1	-	2	+100,0	-	2,0
Norwegen	83	+56,6	134	-5,0	1,2	1,6
Russland	6	-57,1	11	-57,7	0,1	1,8
Schweiz	396	+32,0	727	+20,8	6,5	1,8
Türkei	33	+312,5	135	+136,8	1,2	4,1
Ukraine	39	+2,6	69	-6,8	0,6	1,8
sonstige europäische Länder	104	+11,8	245	-26,6	2,2	2,4
Afrika	65	+209,5	281	+102,2	2,5	4,3
Republik Südafrika	5	-	30	-28,6	0,3	6,0
sonstige afrikanische Länder	60	+275,0	251	+158,8	2,3	4,2
Asien	250	+142,7	615	+74,7	5,5	2,5
Arabische Golfstaaten	55	+66,7	89	+23,6	0,8	1,6
Volksrepublik China und Hongkong	57	x	105	+483,3	0,9	1,8
Indien	27	+440,0	116	+262,5	1,0	4,3
Israel	23	+475,0	50	+72,4	0,5	2,2
Japan	32	x	95	+50,8	0,9	3,0
Südkorea	4	-80,0	13	-63,9	0,1	3,3
Taiwan	-	-	-	-	-	-
sonstige asiatische Länder	52	+100,0	147	+54,7	1,3	2,8
Amerika	234	-24,3	641	-24,3	5,8	2,7
Kanada	14	-39,1	34	-64,2	0,3	2,4
USA	124	-49,2	362	-38,2	3,3	2,9
sonstige nordamerikanische Länder	36	x	65	x	0,6	1,8
Mittelamerika und Karibik	16	+23,1	48	-40,0	0,4	3,0
Brasilien	10	-33,3	45	+36,4	0,4	4,5
sonstige südamerikanische Länder	34	+142,9	87	+64,2	0,8	2,6
Australien	43	+186,7	97	+259,3	0,9	2,3
Neuseeland und Ozeanien	-	-	-	-	-	-
Ohne Angabe	477	+28,2	667	+25,1	6,0	1,4

Anmerkungen Seite 31

Noch: 2.4 Leistung der Beherbergungsstätten nach Reisegebieten und Herkunftsländern

Juli 2023

Reisegebiet Herkunftsland (ständiger Wohnsitz)	Ankünfte		Übernachtungen			Mittlere Aufenthalts- dauer ³⁾
	aller Gäste	Verän- derung ¹⁾	aller Gäste	Verän- derung ¹⁾	Anteil ²⁾	
Bonn und Rhein-Sieg-Kreis	112 079	+3,3	243 004	-0,6	100	2,2
Bundesrepublik Deutschland	89 873	+3,8	193 075	-0,8	79,5	2,1
Ausland	22 206	+1,2	49 929	+0,4	20,5	2,2
Europa	17 415	+4,1	36 771	+1,8	73,6	2,1
EU-Länder	15 383	+4,1	33 011	+2,7	66,1	2,1
Belgien	2 291	+1,8	4 460	-11,9	8,9	1,9
Bulgarien	83	+48,2	253	+36,0	0,5	3,0
Dänemark	492	-17,4	947	-27,8	1,9	1,9
Estland	22	+22,2	59	+168,2	0,1	2,7
Finnland	71	-43,7	134	-43,7	0,3	1,9
Frankreich	877	+2,2	1 785	+2,3	3,6	2,0
Griechenland	72	-39,0	180	-71,6	0,4	2,5
Republik Irland	136	+2,3	328	+12,7	0,7	2,4
Italien	564	-11,6	1 523	-9,1	3,1	2,7
Kroatien	31	-31,1	197	-43,9	0,4	6,4
Lettland	43	+2,4	77	-32,5	0,2	1,8
Litauen	52	+73,3	145	+83,5	0,3	2,8
Luxemburg	303	+25,2	442	+4,0	0,9	1,5
Malta	7	-30,0	21	+110,0	-	3,0
Niederlande	5 440	+3,3	9 339	+1,4	18,7	1,7
Österreich	586	-17,6	1 283	-16,5	2,6	2,2
Polen	591	+18,7	1 914	+34,9	3,8	3,2
Portugal	79	+19,7	232	-2,9	0,5	2,9
Rumänien	103	-42,5	377	-40,7	0,8	3,7
Schweden	369	-0,3	648	+1,6	1,3	1,8
Slowakische Republik	95	-12,0	425	-4,3	0,9	4,5
Slowenien	43	+22,9	132	+80,8	0,3	3,1
Spanien	387	-8,5	1 053	-7,6	2,1	2,7
Tschechische Republik	287	+53,5	674	+65,6	1,3	2,3
Ungarn	107	-25,2	356	-57,8	0,7	3,3
Vereinigtes Königreich	2 239	+39,1	5 989	+77,0	12,0	2,7
Zypern	13	-27,8	38	-11,6	0,1	2,9
Island	10	+100,0	24	+200,0	-	2,4
Norwegen	205	+0,5	382	+3,8	0,8	1,9
Russland	32	-34,7	126	-23,6	0,3	3,9
Schweiz	1 274	+9,2	2 176	-	4,4	1,7
Türkei	144	+61,8	327	+40,3	0,7	2,3
Ukraine	66	-48,0	141	-54,4	0,3	2,1
sonstige europäische Länder	301	-3,5	584	-18,0	1,2	1,9
Afrika	226	-21,8	678	-25,4	1,4	3,0
Republik Südafrika	76	-14,6	177	-0,6	0,4	2,3
sonstige afrikanische Länder	150	-25,0	501	-31,5	1,0	3,3
Asien	1 619	-14,3	5 704	+5,3	11,4	3,5
Arabische Golfstaaten	419	-20,2	1 436	-10,4	2,9	3,4
Volksrepublik China und Hongkong	321	+137,8	987	+127,4	2,0	3,1
Indien	126	-38,8	461	+3,1	0,9	3,7
Israel	124	+96,8	1 002	x	2,0	8,1
Japan	118	-0,8	242	-56,3	0,5	2,1
Südkorea	92	-12,4	157	+6,1	0,3	1,7
Taiwan	45	+400,0	113	+391,3	0,2	2,5
sonstige asiatische Länder	374	-48,6	1 306	-36,1	2,6	3,5
Amerika	1 544	-18,3	4 146	-12,0	8,3	2,7
Kanada	135	+11,6	344	+15,8	0,7	2,5
USA	1 126	-14,5	3 110	-3,3	6,2	2,8
sonstige nordamerikanische Länder	57	+23,9	173	+40,7	0,3	3,0
Mittelamerika und Karibik	78	-22,8	125	-63,3	0,3	1,6
Brasilien	49	-62,9	107	-62,5	0,2	2,2
sonstige südamerikanische Länder	99	-42,8	287	-36,1	0,6	2,9
Australien	168	+26,3	357	-12,1	0,7	2,1
Neuseeland und Ozeanien	42	+31,3	106	-15,2	0,2	2,5
Ohne Angabe	1 192	+21,9	2 167	+7,7	4,3	1,8

Noch: 2.4 Leistung der Beherbergungsstätten nach Reisegebieten und Herkunftsländern

Juli 2023

Reisegebiet Herkunftsland (ständiger Wohnsitz)	Ankünfte		Übernachtungen			Mittlere Aufenthalts- dauer ³⁾
	aller Gäste	Verän- derung ¹⁾	aller Gäste	Verän- derung ¹⁾	Anteil ²⁾	
Köln und Rhein-Erft-Kreis	349 175	+1,5	661 146	-0,5	100	1,9
Bundesrepublik Deutschland	237 863	-0,4	458 499	-1,9	69,3	1,9
Ausland	111 312	+5,8	202 647	+3,0	30,7	1,8
Europa	83 167	+6,0	150 719	+2,2	74,4	1,8
EU-Länder	70 669	+7,1	126 775	+2,9	62,6	1,8
Belgien	10 070	+7,2	15 135	+7,0	7,5	1,5
Bulgarien	371	+23,3	597	-31,2	0,3	1,6
Dänemark	2 820	-15,9	4 668	-17,3	2,3	1,7
Estland	105	-35,2	153	-44,2	0,1	1,5
Finnland	555	-20,6	1 028	-29,5	0,5	1,9
Frankreich	6 012	+13,0	9 786	+7,4	4,8	1,6
Griechenland	391	+16,7	676	+19,9	0,3	1,7
Republik Irland	1 194	-21,7	2 620	-20,8	1,3	2,2
Italien	2 318	-10,7	4 377	-15,2	2,2	1,9
Kroatien	412	+81,5	952	+45,8	0,5	2,3
Lettland	150	+10,3	248	+2,5	0,1	1,7
Litauen	210	-17,6	454	-17,2	0,2	2,2
Luxemburg	1 983	+23,2	2 924	+23,1	1,4	1,5
Malta	56	-60,8	125	-65,5	0,1	2,2
Niederlande	15 673	-9,3	25 788	-15,1	12,7	1,6
Österreich	3 755	+8,4	7 322	+7,2	3,6	1,9
Polen	1 778	-0,4	5 238	-24,0	2,6	2,9
Portugal	455	+19,1	912	+15,3	0,5	2,0
Rumänien	520	-21,8	1 936	-7,9	1,0	3,7
Schweden	2 003	-11,6	3 203	-15,2	1,6	1,6
Slowakische Republik	182	-22,9	454	-28,1	0,2	2,5
Slowenien	163	-3,6	241	-10,4	0,1	1,5
Spanien	3 367	+3,8	8 020	+19,8	4,0	2,4
Tschechische Republik	2 282	+168,2	2 738	+79,1	1,4	1,2
Ungarn	371	-38,2	706	-51,9	0,3	1,9
Vereinigtes Königreich	13 359	+49,9	26 206	+54,9	12,9	2,0
Zypern	114	+48,1	268	+33,3	0,1	2,4
Island	99	+33,8	181	-10,8	0,1	1,8
Norwegen	1 071	-1,0	1 923	+3,1	0,9	1,8
Russland	221	-12,3	409	-34,8	0,2	1,9
Schweiz	6 794	+12,4	12 359	+9,4	6,1	1,8
Türkei	1 542	+15,1	2 646	+4,8	1,3	1,7
Ukraine	535	-33,8	852	-45,5	0,4	1,6
sonstige europäische Länder	2 236	-21,8	5 574	-10,1	2,8	2,5
Afrika	718	+21,3	2 583	-7,0	1,3	3,6
Republik Südafrika	189	+14,5	332	+11,4	0,2	1,8
sonstige afrikanische Länder	529	+23,9	2 251	-9,2	1,1	4,3
Asien	6 156	+6,9	13 660	+3,8	6,7	2,2
Arabische Golfstaaten	1 389	-17,9	3 652	+0,2	1,8	2,6
Volksrepublik China und Hongkong	1 300	+120,7	2 236	+125,9	1,1	1,7
Indien	411	-34,9	867	-52,9	0,4	2,1
Israel	302	-38,4	588	-38,6	0,3	1,9
Japan	562	+75,1	1 136	+42,9	0,6	2,0
Südkorea	523	+76,7	883	+67,2	0,4	1,7
Taiwan	317	+147,7	526	+107,1	0,3	1,7
sonstige asiatische Länder	1 352	-16,2	3 772	-9,0	1,9	2,8
Amerika	13 375	+2,1	22 674	+0,7	11,2	1,7
Kanada	945	+22,4	1 818	+21,8	0,9	1,9
USA	10 359	+2,2	16 541	+2,1	8,2	1,6
sonstige nordamerikanische Länder	114	-	182	-36,6	0,1	1,6
Mittelamerika und Karibik	661	+25,4	1 467	+24,5	0,7	2,2
Brasilien	646	-19,8	1 320	-26,3	0,7	2,0
sonstige südamerikanische Länder	650	-13,9	1 346	-13,9	0,7	2,1
Australien	1 521	+97,8	2 870	+102,8	1,4	1,9
Neuseeland und Ozeanien	260	+42,9	424	+54,2	0,2	1,6
Ohne Angabe	6 115	-3,8	9 717	+7,1	4,8	1,6

Anmerkungen Seite 31

Noch: 2.4 Leistung der Beherbergungsstätten nach Reisegebieten und Herkunftsländern

Juli 2023

Reisegebiet Herkunftsland (ständiger Wohnsitz)	Ankünfte		Übernachtungen			Mittlere Aufenthalts- dauer ³⁾
	aller Gäste	Verän- derung ¹⁾	aller Gäste	Verän- derung ¹⁾	Anteil ²⁾	
Düsseldorf und Kreis Mettmann	265 197	+4,0	478 664	+5,7	100	1,8
Bundesrepublik Deutschland	183 971	+0,2	328 417	+2,9	68,6	1,8
Ausland	81 226	+13,5	150 247	+12,4	31,4	1,8
Europa	55 993	+7,0	99 316	+9,6	66,1	1,8
EU-Länder	47 129	+3,6	83 028	+6,5	55,3	1,8
Belgien	3 659	+3,7	5 716	+3,0	3,8	1,6
Bulgarien	256	+6,7	451	+0,9	0,3	1,8
Dänemark	1 970	+33,8	3 078	+21,6	2,0	1,6
Estland	159	+60,6	226	+38,7	0,2	1,4
Finnland	563	+12,4	1 110	+18,0	0,7	2,0
Frankreich	3 011	+2,5	4 984	+7,8	3,3	1,7
Griechenland	462	+13,5	878	-1,2	0,6	1,9
Republik Irland	536	-12,4	1 095	+4,4	0,7	2,0
Italien	2 130	+5,6	3 847	+0,8	2,6	1,8
Kroatien	264	-2,2	1 404	+66,0	0,9	5,3
Lettland	149	+11,2	219	-7,2	0,1	1,5
Litauen	178	+3,5	387	+28,1	0,3	2,2
Luxemburg	809	+7,0	1 237	+5,4	0,8	1,5
Malta	46	+12,2	97	-5,8	0,1	2,1
Niederlande	15 303	-10,6	24 679	-4,6	16,4	1,6
Österreich	2 389	+20,4	4 667	+28,0	3,1	2,0
Polen	1 678	+0,5	3 918	-1,8	2,6	2,3
Portugal	695	+98,6	1 177	+40,6	0,8	1,7
Rumänien	573	-4,5	1 908	-5,5	1,3	3,3
Schweden	1 488	+10,5	2 396	+6,0	1,6	1,6
Slowakische Republik	190	-9,5	369	-11,3	0,2	1,9
Slowenien	160	+128,6	316	+22,0	0,2	2,0
Spanien	2 992	-3,5	5 858	-0,8	3,9	2,0
Tschechische Republik	441	-0,5	781	+3,0	0,5	1,8
Ungarn	336	+11,6	501	-0,6	0,3	1,5
Vereinigtes Königreich	6 567	+31,2	11 514	+32,6	7,7	1,8
Zypern	125	+37,4	215	+34,4	0,1	1,7
Island	69	-15,9	110	-34,1	0,1	1,6
Norwegen	1 113	+39,0	1 958	+56,1	1,3	1,8
Russland	612	+32,2	1 043	-0,9	0,7	1,7
Schweiz	3 313	+9,5	6 153	+21,5	4,1	1,9
Türkei	1 892	+75,8	3 617	+47,5	2,4	1,9
Ukraine	527	-15,3	969	-18,6	0,6	1,8
sonstige europäische Länder	1 338	+67,9	2 438	+68,0	1,6	1,8
Afrika	964	-7,3	2 049	-7,3	1,4	2,1
Republik Südafrika	163	+19,0	385	+25,4	0,3	2,4
sonstige afrikanische Länder	801	-11,3	1 664	-12,6	1,1	2,1
Asien	11 706	+26,6	25 363	+4,2	16,9	2,2
Arabische Golfstaaten	3 945	-1,0	8 992	-18,9	6,0	2,3
Volksrepublik China und Hongkong	2 476	+94,2	4 178	+82,3	2,8	1,7
Indien	569	-21,7	1 118	-34,3	0,7	2,0
Israel	730	+54,7	1 330	+33,3	0,9	1,8
Japan	1 588	+56,5	4 145	+12,1	2,8	2,6
Südkorea	428	+151,8	898	+50,4	0,6	2,1
Taiwan	185	+15,6	444	+46,1	0,3	2,4
sonstige asiatische Länder	1 785	+23,7	4 258	+15,7	2,8	2,4
Amerika	6 088	+1,4	11 232	-3,5	7,5	1,8
Kanada	450	+5,4	916	+5,8	0,6	2,0
USA	4 485	+1,2	8 106	-3,6	5,4	1,8
sonstige nordamerikanische Länder	30	-68,4	88	-47,6	0,1	2,9
Mittelamerika und Karibik	447	+49,0	853	+66,6	0,6	1,9
Brasilien	273	-23,5	631	-22,5	0,4	2,3
sonstige südamerikanische Länder	403	+2,0	638	-26,8	0,4	1,6
Australien	775	+54,4	1 515	+58,3	1,0	2,0
Neuseeland und Ozeanien	138	+40,8	339	+75,6	0,2	2,5
Ohne Angabe	5 562	+142,1	10 433	+183,9	6,9	1,9

Noch: 2.4 Leistung der Beherbergungsstätten nach Reisegebieten und Herkunftsländern

Juli 2023

Reisegebiet Herkunftsland (ständiger Wohnsitz)	Ankünfte		Übernachtungen			Mittlere Aufenthalts- dauer ³⁾
	aller Gäste	Verän- derung ¹⁾	aller Gäste	Verän- derung ¹⁾	Anteil ²⁾	
Ruhrgebiet	281 798	+0,2	580 666	+3,7	100	2,1
Bundesrepublik Deutschland	219 263	-6,8	463 362	-2,2	79,8	2,1
Ausland	62 535	+36,1	117 304	+36,2	20,2	1,9
Europa	48 119	+23,1	92 331	+28,1	78,7	1,9
EU-Länder	41 782	+25,0	79 386	+30,0	67,7	1,9
Belgien	3 578	+21,2	6 488	+24,2	5,5	1,8
Bulgarien	317	+29,4	512	+16,6	0,4	1,6
Dänemark	3 173	+13,6	4 285	+12,0	3,7	1,4
Estland	169	+111,3	309	+149,2	0,3	1,8
Finnland	486	+71,7	979	+90,1	0,8	2,0
Frankreich	2 211	+7,6	3 861	+16,8	3,3	1,7
Griechenland	259	+53,3	509	-2,7	0,4	2,0
Republik Irland	264	+13,8	599	+31,6	0,5	2,3
Italien	1 459	+52,5	3 405	+50,3	2,9	2,3
Kroatien	196	+28,1	683	-6,4	0,6	3,5
Lettland	133	-22,7	203	-27,8	0,2	1,5
Litauen	306	+61,9	765	+179,2	0,7	2,5
Luxemburg	423	-10,8	673	+1,4	0,6	1,6
Malta	22	+340,0	43	+207,1	-	2,0
Niederlande	13 314	+17,4	21 991	+17,7	18,7	1,7
Österreich	2 386	+30,7	5 242	+53,0	4,5	2,2
Polen	2 557	+23,4	5 816	+13,5	5,0	2,3
Portugal	484	+90,6	1 519	+55,2	1,3	3,1
Rumänien	957	+33,7	3 369	+104,8	2,9	3,5
Schweden	1 432	-13,5	2 088	-8,2	1,8	1,5
Slowakische Republik	269	+84,2	876	+56,7	0,7	3,3
Slowenien	300	+123,9	1 216	+149,2	1,0	4,1
Spanien	1 575	+86,2	3 695	+107,9	3,1	2,3
Tschechische Republik	585	+36,0	1 527	+29,8	1,3	2,6
Ungarn	393	+65,8	719	+76,2	0,6	1,8
Vereinigtes Königreich	4 499	+50,2	7 932	+37,4	6,8	1,8
Zypern	35	+40,0	82	-5,7	0,1	2,3
Island	84	+154,5	146	+128,1	0,1	1,7
Norwegen	750	-16,5	1 278	-9,0	1,1	1,7
Russland	213	+14,5	485	+3,9	0,4	2,3
Schweiz	2 508	+18,5	4 569	+18,4	3,9	1,8
Türkei	806	+44,2	2 437	+20,6	2,1	3,0
Ukraine	446	-24,8	677	-34,7	0,6	1,5
sonstige europäische Länder	1 530	+20,3	3 353	+53,0	2,9	2,2
Afrika	563	+69,1	1 424	+91,7	1,2	2,5
Republik Südafrika	50	-16,7	111	-20,1	0,1	2,2
sonstige afrikanische Länder	513	+87,9	1 313	+117,4	1,1	2,6
Asien	2 643	+61,6	6 729	+49,5	5,7	2,5
Arabische Golfstaaten	412	+52,6	963	+39,2	0,8	2,3
Volksrepublik China und Hongkong	632	+145,0	1 422	+190,2	1,2	2,3
Indien	372	+71,4	1 272	+96,6	1,1	3,4
Israel	116	-27,0	274	-13,8	0,2	2,4
Japan	182	+58,3	332	+18,6	0,3	1,8
Südkorea	197	+185,5	501	+140,9	0,4	2,5
Taiwan	77	+234,8	206	+243,3	0,2	2,7
sonstige asiatische Länder	655	+24,8	1 759	-2,5	1,5	2,7
Amerika	2 652	+21,5	5 198	+21,5	4,4	2,0
Kanada	276	+9,1	544	+11,9	0,5	2,0
USA	1 791	+13,6	3 405	+12,1	2,9	1,9
sonstige nordamerikanische Länder	107	+296,3	196	+366,7	0,2	1,8
Mittelamerika und Karibik	181	+98,9	383	+86,8	0,3	2,1
Brasilien	151	+79,8	366	+76,0	0,3	2,4
sonstige südamerikanische Länder	146	-3,3	304	+1,7	0,3	2,1
Australien	161	-8,5	340	-13,3	0,3	2,1
Neuseeland und Ozeanien	42	+23,5	98	+16,7	0,1	2,3
Ohne Angabe	8 355	+234,2	11 184	+178,8	9,5	1,3

Anmerkungen Seite 31

Noch: 2.4 Leistung der Beherbergungsstätten nach Reisegebieten und Herkunftsländern

Juli 2023

Reisegebiet Herkunftsland (ständiger Wohnsitz)	Ankünfte		Übernachtungen			Mittlere Aufenthalts- dauer ³⁾
	aller Gäste	Verän- derung ¹⁾	aller Gäste	Verän- derung ¹⁾	Anteil ²⁾	
Bergisches Städtedreieck	25 734	-2,4	63 397	+7,5	100	2,5
Bundesrepublik Deutschland	19 831	-5,9	49 442	+3,2	78,0	2,5
Ausland	5 903	+11,7	13 955	+26,1	22,0	2,4
Europa	5 186	+8,4	11 958	+25,6	85,7	2,3
EU-Länder	4 401	+4,6	8 961	+7,0	64,2	2,0
Belgien	233	-0,4	431	+1,4	3,1	1,8
Bulgarien	39	-18,8	168	+236,0	1,2	4,3
Dänemark	740	+13,1	980	+10,2	7,0	1,3
Estland	15	-	28	+12,0	0,2	1,9
Finnland	51	+59,4	116	+136,7	0,8	2,3
Frankreich	334	+7,1	546	+7,3	3,9	1,6
Griechenland	35	+94,4	77	+102,6	0,6	2,2
Republik Irland	19	-57,8	98	-42,0	0,7	5,2
Italien	141	-19,4	492	+32,6	3,5	3,5
Kroatien	5	-80,8	17	-74,2	0,1	3,4
Lettland	26	+73,3	35	+25,0	0,3	1,3
Litauen	30	-6,3	46	-22,0	0,3	1,5
Luxemburg	36	-30,8	57	-8,1	0,4	1,6
Malta	3	-40,0	9	-	0,1	3,0
Niederlande	890	+7,9	1 581	+1,4	11,3	1,8
Österreich	157	+22,7	324	-0,3	2,3	2,1
Polen	426	-28,0	1 002	-47,0	7,2	2,4
Portugal	31	+6,9	92	+80,4	0,7	3,0
Rumänien	77	-22,2	175	-8,4	1,3	2,3
Schweden	316	-5,1	488	+12,2	3,5	1,5
Slowakische Republik	37	-43,1	307	+127,4	2,2	8,3
Slowenien	12	-20,0	24	-64,7	0,2	2,0
Spanien	111	+6,7	275	+1,5	2,0	2,5
Tschechische Republik	103	+24,1	689	+270,4	4,9	6,7
Ungarn	154	+352,9	222	+263,9	1,6	1,4
Vereinigtes Königreich	377	+59,1	673	+49,9	4,8	1,8
Zypern	3	+200,0	9	+80,0	0,1	3,0
Island	8	x	9	x	0,1	1,1
Norwegen	118	-20,3	194	-25,4	1,4	1,6
Russland	19	+90,0	28	+40,0	0,2	1,5
Schweiz	301	+22,9	624	+27,6	4,5	2,1
Türkei	52	+100,0	161	+96,3	1,2	3,1
Ukraine	56	-48,6	134	-39,1	1,0	2,4
sonstige europäische Länder	231	+477,5	1 847	x	13,2	8,0
Afrika	36	-5,3	105	-51,2	0,8	2,9
Republik Südafrika	12	-7,7	55	-30,4	0,4	4,6
sonstige afrikanische Länder	24	-4,0	50	-63,2	0,4	2,1
Asien	216	+140,0	898	+206,5	6,4	4,2
Arabische Golfstaaten	26	+4,0	79	-31,3	0,6	3,0
Volksrepublik China und Hongkong	58	+383,3	240	x	1,7	4,1
Indien	61	x	412	x	3,0	6,8
Israel	3	-83,3	12	-65,7	0,1	4,0
Japan	9	+350,0	19	+280,0	0,1	2,1
Südkorea	10	x	13	x	0,1	1,3
Taiwan	6	-14,3	26	+136,4	0,2	4,3
sonstige asiatische Länder	43	+152,9	97	+142,5	0,7	2,3
Amerika	249	+3,8	630	-27,0	4,5	2,5
Kanada	13	+44,4	31	-36,7	0,2	2,4
USA	159	-19,3	412	-37,7	3,0	2,6
sonstige nordamerikanische Länder	25	x	45	x	0,3	1,8
Mittelamerika und Karibik	6	-45,5	13	-82,7	0,1	2,2
Brasilien	19	+111,1	98	+100,0	0,7	5,2
sonstige südamerikanische Länder	27	+145,5	31	+19,2	0,2	1,1
Australien	31	+106,7	75	+141,9	0,5	2,4
Neuseeland und Ozeanien	5	-	17	-32,0	0,1	3,4
Ohne Angabe	180	+65,1	272	+126,7	1,9	1,5

Noch: 2.4 Leistung der Beherbergungsstätten nach Reisegebieten und Herkunftsländern

Juli 2023

Reisegebiet Herkunftsland (ständiger Wohnsitz)	Ankünfte		Übernachtungen			Mittlere Aufenthalts- dauer ³⁾
	aller Gäste	Verän- derung ¹⁾	aller Gäste	Verän- derung ¹⁾	Anteil ²⁾	
Nordrhein-Westfalen	1 922 724	–	4 674 030	+0,8	100	2,4
Bundesrepublik Deutschland	1 479 854	–2,7	3 717 133	–1,1	79,5	2,5
Ausland	442 870	+10,3	956 897	+9,3	20,5	2,2
Europa	347 505	+6,9	766 274	+7,3	80,1	2,2
EU-Länder	305 793	+6,5	680 118	+6,7	71,1	2,2
Belgien	36 302	+6,0	74 269	+3,2	7,8	2,0
Bulgarien	1 391	+17,6	3 023	–19,9	0,3	2,2
Dänemark	18 048	+5,1	29 691	+4,0	3,1	1,6
Estland	605	–4,3	1 059	–8,8	0,1	1,8
Finnland	2 471	+11,9	4 708	+12,2	0,5	1,9
Frankreich	19 176	+12,6	33 078	+12,7	3,5	1,7
Griechenland	1 611	+20,6	3 370	–4,0	0,4	2,1
Republik Irland	2 638	–10,5	6 068	–2,6	0,6	2,3
Italien	9 314	–0,4	19 489	–2,8	2,0	2,1
Kroatien	1 259	–17,8	6 006	+10,9	0,6	4,8
Lettland	674	–0,6	1 280	–2,7	0,1	1,9
Litauen	1 204	–19,6	5 241	+19,6	0,5	4,4
Luxemburg	4 626	+10,3	7 458	+13,9	0,8	1,6
Malta	156	–30,7	337	–37,8	–	2,2
Niederlande	112 103	–0,5	268 977	+1,9	28,1	2,4
Österreich	12 581	+12,7	27 133	+15,5	2,8	2,2
Polen	11 862	+1,0	39 735	–2,5	4,2	3,3
Portugal	2 553	+62,4	6 544	+47,3	0,7	2,6
Rumänien	3 184	+1,6	12 815	+9,8	1,3	4,0
Schweden	9 092	–4,1	13 807	–4,9	1,4	1,5
Slowakische Republik	1 256	–1,3	4 722	–15,0	0,5	3,8
Slowenien	986	+42,3	3 282	+13,5	0,3	3,3
Spanien	10 395	+2,5	23 430	+9,2	2,4	2,3
Tschechische Republik	5 079	+59,0	10 137	+41,1	1,1	2,0
Ungarn	1 896	+2,3	4 309	–14,9	0,5	2,3
Vereinigtes Königreich	34 982	+35,8	69 327	+42,2	7,2	2,0
Zypern	349	+35,3	823	+35,6	0,1	2,4
Island	316	+43,6	603	+10,2	0,1	1,9
Norwegen	5 188	+9,9	8 877	+15,5	0,9	1,7
Russland	1 257	+10,3	2 596	–15,0	0,3	2,1
Schweiz	19 923	+10,8	38 003	+13,8	4,0	1,9
Türkei	5 231	+37,3	11 719	+22,1	1,2	2,2
Ukraine	2 212	–24,8	3 929	–29,7	0,4	1,8
sonstige europäische Länder	7 585	+5,6	20 429	+19,1	2,1	2,7
Afrika	3 130	+12,9	8 745	+1,9	0,9	2,8
Republik Südafrika	635	+8,0	1 361	+3,2	0,1	2,1
sonstige afrikanische Länder	2 495	+14,2	7 384	+1,7	0,8	3,0
Asien	26 365	+15,9	62 836	+8,7	6,6	2,4
Arabische Golfstaaten	7 099	–12,2	17 816	–15,7	1,9	2,5
Volksrepublik China und Hongkong	5 794	+124,9	11 218	+133,2	1,2	1,9
Indien	1 792	–13,6	4 978	–15,6	0,5	2,8
Israel	1 549	–2,0	3 918	+15,4	0,4	2,5
Japan	2 927	+68,0	6 805	+16,6	0,7	2,3
Südkorea	1 388	+70,5	2 788	+42,1	0,3	2,0
Taiwan	740	+81,8	1 564	+89,3	0,2	2,1
sonstige asiatische Länder	5 076	–7,1	13 749	–1,5	1,4	2,7
Amerika	29 314	+3,4	56 679	+0,8	5,9	1,9
Kanada	2 287	+13,4	4 816	+7,6	0,5	2,1
USA	21 799	+2,3	40 654	+0,9	4,2	1,9
sonstige nordamerikanische Länder	395	+27,4	819	+22,8	0,1	2,1
Mittelamerika und Karibik	1 721	+44,4	3 729	+33,9	0,4	2,2
Brasilien	1 428	–15,7	3 287	–18,9	0,3	2,3
sonstige südamerikanische Länder	1 684	–8,2	3 374	–14,1	0,4	2,0
Australien	3 206	+60,9	6 603	+58,9	0,7	2,1
Neuseeland und Ozeanien	611	+46,9	1 193	+45,3	0,1	2,0
Ohne Angabe	32 739	+62,5	54 567	+62,8	5,7	1,7

Anmerkungen Seite 31

3.1 Leistung der Beherbergungsstätten nach Verwaltungsbezirken

Januar bis Juli 2023

Amtliche Schlüsselnummer	Verwaltungsbezirk	Ankünfte				Übernachtungen	
		aller Gäste	Veränderung ¹⁾	ausländischer Gäste	Veränderung ¹⁾	aller Gäste	Veränderung ¹⁾
111 000	Kreisfreie Städte						
112 000	Düsseldorf	1 677 411	+36,9	547 619	+62,0	2 972 271	+41,8
114 000	Duisburg	181 164	+27,5	34 226	+41,6	344 692	+24,3
113 000	Essen	501 488	+38,7	99 977	+65,9	961 142	+30,1
114 000	Krefeld	66 750	+15,2	15 204	+24,5	132 289	+17,2
116 000	Mönchengladbach	124 966	+18,5	21 645	+31,0	257 123	+15,1
117 000	Mülheim an der Ruhr	46 754	+26,4	7 989	+59,0	94 620	+31,2
119 000	Oberhausen	146 427	+30,4	27 745	+40,3	329 597	+26,5
120 000	Remscheid	26 125	+24,9	3 314	+22,4	54 805	+24,2
122 000	Solingen	25 024	+21,0	4 517	+20,9	50 719	+18,1
124 000	Wuppertal	153 392	+29,3	25 588	+62,4	370 597	+21,0
154 000	Kreis Kleve	235 312	+6,6	46 382	+0,4	528 273	+5,6
154 004	Bedburg-Hau
154 008	Emmerich am Rhein, Stadt	17 795	-4,0	3 390	-9,3	37 947	+18,0
154 012	Geldern, Stadt	18 893	+5,9	1 387	-9,3	68 740	+3,8
154 016	Goch, Stadt	29 520	+27,0	5 733	+40,3	65 425	+22,4
154 020	Issum	2 362	-3,2	308	-6,1	6 746	+7,3
154 024	Kalkar, Stadt	45 228	+13,0	12 821	+13,5	95 545	+2,1
154 028	Kerken	3 106	-9,5	359	+65,4	7 062	+0,9
154 032	Kevelaer, Stadt	24 526	-4,2	3 847	+4,6	53 405	-5,2
154 036	Kleve, Stadt	24 415	-1,2	4 749	-5,3	46 987	-8,3
154 040	Kranenburg	11 129	+30,9	2 576	+26,5	27 858	+25,1
154 044	Rees, Stadt	14 044	+3,7	1 346	-24,4	27 305	+0,1
154 048	Rheurdt
154 052	Straelen, Stadt	9 754	+24,4	1 142	+29,9	19 202	+22,1
154 056	Uedem	6 217	+4,8	137	+52,2	25 924	+13,4
154 060	Wachtendonk	2 624	+35,5	359	+92,0	5 154	+13,4
154 064	Weeze	21 010	-9,0	8 165	-27,3	29 392	-6,9
158 000	Kreis Mettmann	250 465	+28,0	47 377	+34,8	477 440	+25,4
158 004	Erkrath, Stadt	9 644	+34,0	992	+56,7	12 268	+28,4
158 008	Haan, Stadt	15 540	+19,5	2 010	+6,0	29 291	+13,0
158 012	Heiligenhaus, Stadt
158 016	Hilden, Stadt	30 012	+46,7	4 411	+70,0	68 492	+30,0
158 020	Langenfeld (Rhld.), Stadt	12 400	+15,3	2 169	+9,7	23 232	+13,7
158 024	Mettmann, Stadt	27 633	+4,4	6 123	-2,6	56 502	+16,1
158 026	Monheim am Rhein, Stadt	28 513	+35,8	5 606	+45,3	52 346	+25,4
158 028	Ratingen, Stadt	103 229	+34,7	23 207	+50,1	191 664	+34,4
158 032	Velbert, Stadt	16 570	+4,3	1 976	+6,0	29 906	+0,7
158 036	Wülfrath, Stadt
162 000	Rhein-Kreis Neuss	186 082	+13,0	32 152	+43,7	519 649	+20,4
162 004	Dormagen, Stadt	18 483	+14,4	3 120	+35,2	67 699	+6,1
162 008	Grevenbroich, Stadt	14 804	+0,2	2 592	+60,4	45 010	+22,8
162 012	Jüchen, Stadt	3 584	+47,9	484	+109,5	7 237	+67,4
162 016	Kaarst, Stadt	17 861	+29,8	3 707	+74,4	31 748	+49,5
162 020	Korschenbroich, Stadt
162 022	Meerbusch, Stadt	18 402	+38,9	2 750	+71,0	108 755	+19,6
162 024	Neuss, Stadt	107 225	+7,7	19 175	+34,9	201 455	+23,9
162 028	Rommerskirchen
166 000	Kreis Viersen	99 727	+9,7	11 084	-6,6	223 778	+1,6
166 004	Brüggen	11 060	-5,2	1 980	+68,8	25 003	-3,1
166 008	Grefrath	5 758	+98,9	297	+29,7	15 247	+104,4
166 012	Kempfen, Stadt	8 207	+6,1	759	+12,4	28 684	+13,4
166 016	Nettetal, Stadt	36 658	+9,6	2 860	-40,3	74 524	-12,3
166 020	Niederkrüchten	4 851	-11,1	448	-33,8	12 830	-12,7
166 024	Schwalmtal
166 028	Tönisvorst, Stadt
166 032	Viersen, Stadt	7 298	+6,3	820	+10,4	13 369	+4,6
166 036	Willich, Stadt	22 391	+13,4	3 383	+11,4	48 335	+9,2
170 000	Kreis Wesel	217 399	+11,3	24 728	+28,9	486 389	+11,8
170 004	Alpen	3 538	+7,2	480	+30,4	8 021	+13,7
170 008	Dinslaken, Stadt	9 608	-3,3	1 018	+1,0	22 467	-
170 012	Hamminkeln, Stadt	13 408	+21,6	508	+9,2	51 939	+20,2
170 016	Hünxe	1 677	-42,0	159	+12,0	4 630	-30,2
170 020	Kamp-Lintfort, Stadt	17 895	+14,3	1 405	+50,3	30 699	+20,7

1) Veränderung gegenüber dem Vorjahreszeitraum in % - 2) mit lere Aufenthaltsdauer (in Tagen) = Übernachtungen / Ankünfte - 3) mittlere Auslastung der angebotenen-Betten = (Übernachtungen / angebotene Bettentage) * 100

Noch: 3.1 Leistung der Beherbergungsstätten nach Verwaltungsbezirken

Januar bis Juli 2023

Amtliche Schlüsselnummer	Verwaltungsbezirk	Übernachtungen		Mittlere Aufenthaltsdauer ²⁾		Mittlere Auslastung der angebotenen Betten ³⁾
		ausländischer Gäste	Veränderung ¹⁾	aller Gäste	ausländischer Gäste	
	Kreisfreie Städte					
111 000	Düsseldorf	1 062 370	+73,0	1,8	1,9	39,6
112 000	Duisburg	64 074	+43,2	1,9	1,9	41,3
113 000	Essen	197 049	+65,8	1,9	2,0	38,2
114 000	Krefeld	30 603	+34,1	2,0	2,0	33,1
116 000	Mönchengladbach	49 594	+39,7	2,1	2,3	43,6
117 000	Mülheim an der Ruhr	20 242	+60,9	2,0	2,5	33,8
119 000	Oberhausen	58 476	+27,5	2,3	2,1	40,3
120 000	Remscheid	6 895	+30,2	2,1	2,1	30,6
122 000	Solingen	10 805	-8,1	2,0	2,4	28,7
124 000	Wuppertal	50 753	+55,5	2,4	2,0	42,5
154 000	Kreis Kleve	91 444	+4,1	2,2	2,0	36,2
154 004	Bedburg-Hau
154 008	Emmerich am Rhein, Stadt	7 364	+6,3	2,1	2,2	40,2
154 012	Geldern, Stadt	2 831	-8,8	3,6	2,0	50,2
154 016	Goch, Stadt	12 901	+28,6	2,2	2,3	44,3
154 020	Issum	908	+22,2	2,9	2,9	18,6
154 024	Kalkar, Stadt	24 101	+11,2	2,1	1,9	30,0
154 028	Kerken	1 285	+145,7	2,3	3,6	24,7
154 032	Kevelaer, Stadt	10 377	-0,2	2,2	2,7	25,1
154 036	Kleve, Stadt	9 288	-6,6	1,9	2,0	37,3
154 040	Kranenburg	4 925	+20,4	2,5	1,9	45,8
154 044	Rees, Stadt	2 613	-24,9	1,9	1,9	35,7
154 048	Rheurdt
154 052	Straelen, Stadt	3 049	+52,7	2,0	2,7	35,4
154 056	Uedem	281	+45,6	4,2	2,1	56,5
154 060	Wachtendonk	513	+63,9	2,0	1,4	18,4
154 064	Weeze	9 948	-24,5	1,4	1,2	32,6
158 000	Kreis Mettmann	102 756	+36,6	1,9	2,2	30,4
158 004	Erkrath, Stadt	1 528	+77,1	1,3	1,5	32,0
158 008	Haan, Stadt	4 589	+8,1	1,9	2,3	33,7
158 012	Heiligenhaus, Stadt
158 016	Hilden, Stadt	11 637	+64,2	2,3	2,6	31,0
158 020	Langenfeld (Rhld.), Stadt	4 368	+2,7	1,9	2,0	27,0
158 024	Mettmann, Stadt	14 996	+3,3	2,0	2,4	26,8
158 026	Monheim am Rhein, Stadt	11 578	+31,2	1,8	2,1	31,3
158 028	Ratingen, Stadt	47 489	+57,4	1,9	2,0	32,2
158 032	Velbert, Stadt	3 669	+21,3	1,8	1,9	28,7
158 036	Wülfrath, Stadt
162 000	Rhein-Kreis Neuss	80 012	+42,9	2,8	2,5	42,2
162 004	Dormagen, Stadt	9 969	+24,1	3,7	3,2	43,8
162 008	Grevenbroich, Stadt	5 814	+53,4	3,0	2,2	36,0
162 012	Jüchen, Stadt	1 920	+288,7	2,0	4,0	38,2
162 016	Kaarst, Stadt	7 332	+110,9	1,8	2,0	29,3
162 020	Korschenbroich, Stadt
162 022	Meerbusch, Stadt	17 171	+25,1	5,9	6,2	57,4
162 024	Neuss, Stadt	36 434	+46,6	1,9	1,9	36,5
162 028	Rommerskirchen
166 000	Kreis Viersen	24 559	-10,6	2,2	2,2	37,4
166 004	Brüggen	4 630	+114,0	2,3	2,3	25,2
166 008	Grefrath	615	+41,4	2,6	2,1	36,1
166 012	Kempfen, Stadt	1 997	+17,5	3,5	2,6	32,6
166 016	Nettetal, Stadt	5 153	-58,2	2,0	1,8	41,3
166 020	Niederkrüchten	962	-19,8	2,6	2,1	47,7
166 024	Schwalmtal
166 028	Tönisvorst, Stadt
166 032	Viersen, Stadt	1 334	-3,8	1,8	1,6	40,1
166 036	Willich, Stadt	9 018	+20,5	2,2	2,7	41,8
170 000	Kreis Wesel	62 378	+29,3	2,2	2,5	42,3
170 004	Alpen	1 332	+54,3	2,3	2,8	33,3
170 008	Dinslaken, Stadt	3 534	+50,0	2,3	3,5	36,0
170 012	Hamminkeln, Stadt	4 929	+7,3	3,9	9,7	60,5
170 016	Hünxe	309	-8,6	2,8	1,9	8,3
170 020	Kamp-Lintfort, Stadt	2 668	+56,2	1,7	1,9	40,8

Anmerkungen Seite 44

Noch: 3.1 Leistung der Beherbergungsstätten nach Verwaltungsbezirken

Januar bis Juli 2023

Amtliche Schlüssel- nummer	Verwaltungsbezirk	Ankünfte				Übernachtungen	
		aller Gäste	Veränderung ¹⁾	ausländischer Gäste	Veränderung ¹⁾	aller Gäste	Veränderung ¹⁾
	Noch: Kreis Wesel						
170 024	Moers, Stadt	30 206	+13,2	5 301	+23,5	76 266	+18,4
170 028	Neukirchen-Vluyn, Stadt
170 032	Rheinberg, Stadt
170 036	Schermbeck	20 285	+7,0	893	+10,0	43 067	+9,3
170 040	Sonsbeck	14 544	+4,3	1 544	+26,1	41 847	+1,2
170 044	Voerde (Niederrhein), Stadt	4 872	+9,8	479	+27,1	10 297	+10,0
170 048	Wesel, Stadt	49 119	+19,9	7 365	+31,3	87 195	+19,7
170 052	Xanten, Stadt	41 759	+12,4	3 025	+33,6	87 229	+10,1
100 000	Reg.-Bez. Düsseldorf	3 938 486	+28,3	949 547	+50,0	7 803 384	+27,0
	Kreisfreie Städte						
314 000	Bonn	456 854	+29,1	81 954	+31,9	904 678	+20,2
315 000	Köln	2 149 549	+31,4	634 805	+45,1	3 675 840	+26,5
316 000	Leverkusen	55 042	+41,1	12 124	+107,1	112 424	+25,5
334 000	Städteregion Aachen	418 163	+17,0	129 266	+29,2	908 214	+14,4
334 002	Aachen, kreisfreie Stadt	272 080	+21,8	91 725	+34,4	536 755	+16,5
334 004	Alsdorf, Stadt	4 632	+20,2	482	-17,0	10 187	+15,8
334 008	Baesweiler, Stadt
334 012	Eschweiler, Stadt	18 148	+23,8	3 640	+33,4	38 437	+26,1
334 016	Herzogenrath, Stadt
334 020	Monschau, Stadt	49 512	+12,0	15 588	+18,2	119 100	+8,0
334 024	Roetgen	5 696	+3,4	1 701	+8,0	9 413	-1,2
334 028	Simmerath	39 900	+1,8	10 992	+16,0	123 302	+2,9
334 032	Stolberg (Rhld.), Stadt	9 614	+26,7	1 794	+54,1	19 289	+10,1
334 036	Würselen, Stadt	11 347	-14,5	2 418	-5,1	34 824	+38,7
358 000	Kreis Düren	142 171	+11,4	36 322	+26,1	357 368	+6,0
358 004	Aldenhoven	-	-100,0	-	-	-	-100,0
358 008	Düren, Stadt	41 072	+23,2	9 735	+45,5	75 795	+18,5
358 012	Heimbach, Stadt	42 406	+2,5	18 615	+21,6	142 216	-2,5
358 016	Hürtgenwald	7 381	+35,6	1 706	+95,4	20 874	+33,9
358 020	Inden
358 024	Jülich, Stadt	20 762	+8,2	2 146	-17,6	43 611	+5,4
358 028	Kreuzau	4 209	+30,7	571	+49,9	8 683	+20,3
358 032	Langenwehe
358 036	Linnich, Stadt	1 034	+1,7	85	-21,3	2 072	+15,9
358 040	Merzenich
358 044	Nideggen, Stadt	20 218	+6,1	3 176	+18,2	53 920	+5,0
358 048	Niederzier	2 928	+0,5	184	+135,9	4 521	+8,0
358 052	Nörvenich
358 056	Titz	-	-	-	-	-	-
358 060	Vettweiß	-	-	-	-	-	-
362 000	Rhein-Erft-Kreis	274 079	+26,9	71 195	+50,2	818 019	+25,0
362 004	Bedburg, Stadt	8 223	+22,6	1 439	+25,5	26 286	+42,9
362 008	Bergheim, Stadt	11 148	+14,3	2 118	+23,1	41 409	-1,2
362 012	Brühl, Stadt	114 172	+20,9	37 767	+48,9	320 231	+38,5
362 016	Elsdorf, Stadt	1 793	+58,4	148	+164,3	8 863	+69,0
362 020	Erfstadt, Stadt	3 761	-7,7	11	-15,4	11 729	-9,5
362 024	Frechen, Stadt	31 209	+14,0	7 014	+22,2	52 966	+16,6
362 028	Hürth, Stadt	54 972	+48,1	14 392	+84,8	252 159	+18,5
362 032	Kerpen, Stadt	25 502	+23,2	5 088	+59,5	61 123	+7,6
362 036	Pulheim, Stadt	12 589	+68,6	1 834	+47,3	22 032	+52,0
362 040	Wesseling, Stadt	10 710	+48,5	1 384	+20,3	21 221	+39,1
366 000	Kreis Euskirchen	165 060	+15,2	24 610	+25,0	500 732	+8,8
366 004	Bad Münstereifel, Stadt	16 892	+52,2	1 432	+89,9	139 056	+53,8
366 008	Blankenheim	28 179	+7,1	2 360	+14,2	80 315	+11,0
366 012	Dahlem	20 345	-3,3	7 349	+2,4	63 261	-22,5
366 016	Euskirchen, Stadt	28 432	+22,3	4 419	+46,9	47 279	+21,5
366 020	Hellen hal	13 725	+0,7	2 187	+21,6	34 712	-0,7
366 024	Kall	14 357	+34,8	773	+30,6	31 496	+12,5
366 028	Mechemich, Stadt
366 032	Nettersheim	7 348	+9,2	44	+69,2	13 998	-1,8
366 036	Schleiden, Stadt	26 165	+35,9	4 242	+62,3	72 185	+11,8
366 040	Weilerswist
366 044	Zülpich, Stadt	3 757	-26,3	109	+127,1	7 618	-65,0

Anmerkungen Seite 44

Noch: 3.1 Leistung der Beherbergungsstätten nach Verwaltungsbezirken

Januar bis Juli 2023

Amtliche Schlüsselnummer	Verwaltungsbezirk	Übernachtungen		Mittlere Aufenthaltsdauer ²⁾		Mittlere Auslastung der angebotenen Betten ³⁾
		ausländischer Gäste	Veränderung ¹⁾	aller Gäste	ausländischer Gäste	
	Noch: Kreis Wesel					
170 024	Moers, Stadt	10 613	+42,7	2,5	2,0	45,2
170 028	Neukirchen-Vluyn, Stadt
170 032	Rheinberg, Stadt
170 036	Schermbeck	2 413	+23,4	2,1	2,7	41,6
170 040	Sonsbeck	3 616	+36,1	2,9	2,3	38,2
170 044	Voerde (Niederrhein), Stadt	984	+7,3	2,1	2,1	32,5
170 048	Wesel, Stadt	17 178	+19,2	1,8	2,3	46,7
170 052	Xanten, Stadt	7 713	+16,8	2,1	2,5	44,5
100 000	Reg.-Bez. Düsseldorf	1 912 010	+54,3	2,0	2,0	38,7
	Kreisfreie Städte					
314 000	Bonn	196 728	+32,4	2,0	2,4	42,7
315 000	Köln	1 142 196	+43,9	1,7	1,8	46,6
316 000	Leverkusen	27 866	+75,6	2,0	2,3	36,6
	Städteregion Aachen	234 294	+27,7	2,2	1,8	42,3
334 002	Aachen, kreisfreie Stadt	155 902	+35,4	2,0	1,7	46,9
334 004	Alsdorf, Stadt	1 004	-0,8	2,2	2,1	41,0
334 008	Baesweiler, Stadt
334 012	Eschweiler, Stadt	6 930	+49,4	2,1	1,9	47,7
334 016	Herzogenrath, Stadt
334 020	Monschau, Stadt	31 082	+16,5	2,4	2,0	37,3
334 024	Roetgen	2 773	+1,8	1,7	1,6	41,0
334 028	Simmerath	27 020	+9,9	3,1	2,5	31,9
334 032	Stolberg (Rhld.), Stadt	2 919	+22,2	2,0	1,6	32,6
334 036	Würselen, Stadt	4 718	-1,9	3,1	2,0	42,6
358 000	Kreis Düren	111 437	+22,0	2,5	3,1	35,8
358 004	Aldenhoven	-	-	-	-	-
358 008	Düren, Stadt	18 096	+49,5	1,8	1,9	43,3
358 012	Heimbach, Stadt	74 114	+17,3	3,4	4,0	41,0
358 016	Hürtgenwald	4 466	+126,5	2,8	2,6	24,7
358 020	Inden
358 024	Jülich, Stadt	4 816	-21,0	2,1	2,2	36,5
358 028	Kreuzau	940	+31,7	2,1	1,6	29,2
358 032	Langenwehe
358 036	Linnich, Stadt	127	-20,1	2,0	1,5	17,4
358 040	Merzenich
358 044	Nideggen, Stadt	8 298	+20,1	2,7	2,6	26,3
358 048	Niederzier	268	+173,5	1,5	1,5	18,1
358 052	Nörvenich
358 056	Titz	-	-	-	-	-
358 060	Vettweiß	-	-	-	-	-
362 000	Rhein-Erft-Kreis	173 488	+42,8	3,0	2,4	52,1
362 004	Bedburg, Stadt	15 770	+74,7	3,2	11,0	35,2
362 008	Bergheim, Stadt	21 333	+33,8	3,7	10,1	49,7
362 012	Brühl, Stadt	52 215	+49,1	2,8	1,4	54,0
362 016	Elsdorf, Stadt	2 831	x	4,9	19,1	45,4
362 020	Erfstadt, Stadt	51	+112,5	3,1	4,6	28,3
362 024	Frechen, Stadt	13 026	+33,5	1,7	1,9	38,4
362 028	Hürth, Stadt	53 703	+31,5	4,6	3,7	76,0
362 032	Kerpen, Stadt	8 346	+46,4	2,4	1,6	36,7
362 036	Pulheim, Stadt	3 574	+36,0	1,8	1,9	31,8
362 040	Wesseling, Stadt	2 639	+23,8	2,0	1,9	35,4
366 000	Kreis Euskirchen	67 235	+1,5	3,0	2,7	35,8
366 004	Bad Münstereifel, Stadt	2 545	+63,0	8,2	1,8	60,3
366 008	Blankenheim	6 117	+6,5	2,9	2,6	27,3
366 012	Dahlem	26 773	-21,8	3,1	3,6	27,3
366 016	Euskirchen, Stadt	6 613	+28,3	1,7	1,5	40,3
366 020	Hellenthal	7 020	+26,2	2,5	3,2	24,9
366 024	Kall	1 455	+27,1	2,2	1,9	30,8
366 028	Mechernich, Stadt
366 032	Nettersheim	88	+151,4	1,9	2,0	22,7
366 036	Schleiden, Stadt	13 236	+52,0	2,8	3,1	35,1
366 040	Weilerswist
366 044	Zülpich, Stadt	252	+180,0	2,0	2,3	34,2

Anmerkungen Seite 44

Noch: 3.1 Leistung der Beherbergungsstätten nach Verwaltungsbezirken

Januar bis Juli 2023

Amtliche Schlüssel- nummer	Verwaltungsbezirk	Ankünfte				Übernachtungen	
		aller Gäste	Veränderung ¹⁾	ausländischer Gäste	Veränderung ¹⁾	aller Gäste	Veränderung ¹⁾
370 000	Kreis Heinsberg	68 918	+18,0	10 649	+9,1	165 077	+24,3
370 004	Erkelenz, Stadt	9 575	+16,1	1 554	+34,2	18 899	+21,7
370 008	Gangelt
370 012	Geilenkirchen, Stadt
370 016	Heinsberg, Stadt	14 262	-5,6	3 549	-13,7	24 429	+12,8
370 020	Hückelhoven, Stadt	7 401	+130,3	787	+59,3	15 258	+102,3
370 024	Selfkant
370 028	Übach-Palenberg, Stadt	3 663	+10,4	493	-20,6	13 141	+22,6
370 032	Waldfeucht
370 036	Wassenberg, Stadt	12 078	+14,7	1 401	-6,5	27 162	+17,0
370 040	Wegberg, Stadt	14 308	+13,5	704	+52,1	47 788	+24,4
374 000	Oberbergischer Kreis	146 995	+22,2	9 219	+39,7	461 250	+13,6
374 004	Bergneustadt, Stadt	11 472	+33,9	393	-27,2	26 519	+24,9
374 008	Engelskirchen	7 906	+24,0	258	-12,5	50 917	+9,7
374 012	Gummersbach, Stadt	27 638	+18,0	3 570	+31,4	64 397	+10,8
374 016	Hückeswagen, Stadt	7 327	+12,6	156	-7,1	16 576	+5,7
374 020	Lindlar	14 450	+32,5	668	+36,6	39 155	+31,8
374 024	Marienheide
374 028	Morsbach
374 032	Nümbrecht	19 642	+37,5	181	+31,2	90 336	+16,3
374 036	Radevormwald, Stadt	15 366	+51,4	140	+164,2	45 711	+42,5
374 040	Reichshof
374 044	Waldbrohl, Stadt	11 254	-7,4	111	-40,6	26 081	-6,7
374 048	Wiehl, Stadt	13 180	+16,2	731	+59,3	27 068	+10,8
374 052	Wipperfürth, Stadt	10 277	-1,9	726	-35,1	22 400	-2,3
378 000	Rhein.-Berg. Kreis	110 038	+31,0	14 769	+60,3	279 040	+18,0
378 004	Bergisch Gladbach, Stadt	46 336	+42,1	9 037	+53,4	101 875	+32,0
378 008	Burscheid, Stadt	5 144	+7,1	436	+21,1	8 787	+11,9
378 012	Kürten	3 002	+15,9	242	+175,0	9 653	-4,2
378 016	Leichlingen (Rhld.), Stadt	4 742	+9,5	216	+91,2	62 984	+10,0
378 020	Odenthal	15 896	+4,9	698	+107,7	28 737	+47,6
378 024	Overath, Stadt	4 125	-38,6	494	-52,0	7 449	-70,7
378 028	Rösrath, Stadt	12 950	+72,3	1 528	+97,7	22 448	+68,4
378 032	Wermelskirchen, Stadt	17 843	+73,7	2 118	+241,6	37 107	+43,2
382 000	Rhein-Sieg-Kreis	331 410	+22,3	43 457	+36,0	723 751	+18,3
382 004	Alfter	4 480	+17,0	379	+48,0	12 445	+24,6
382 008	Bad Honnef, Stadt	43 436	+42,6	5 308	+53,5	87 003	+33,4
382 012	Bornheim, Stadt	14 084	+14,1	2 397	+30,6	35 892	+4,1
382 016	Eitorf	14 746	+10,0	820	+4,7	28 810	+10,1
382 020	Hennef (Sieg), Stadt	25 816	+36,2	1 992	+81,3	106 718	+41,3
382 024	Königswinter, Stadt	65 438	+9,5	10 591	+28,7	124 192	+8,7
382 028	Lohmar, Stadt	6 136	+1,2	803	+24,1	10 484	+18,6
382 032	Meckenheim, Stadt	10 432	+4,4	1 593	+12,5	21 426	+3,0
382 036	Much	12 058	+22,9	1 936	+16,0	26 097	+20,5
382 040	Neunkirchen-Seelscheid
382 044	Niederkassel, Stadt	11 425	+22,2	2 410	+32,8	18 757	+18,5
382 048	Rheinbach, Stadt	13 023	+18,9	1 737	+41,1	29 458	+6,3
382 052	Ruppichteroth
382 056	Sankt Augustin, Stadt	8 684	+29,6	1 095	+41,8	16 382	+19,7
382 060	Siegburg, Stadt	35 068	+41,3	4 201	+31,9	77 440	+23,4
382 064	Swisttal	5 708	+18,9	706	+61,9	19 435	+12,4
382 068	Troisdorf, Stadt	46 184	+30,3	6 990	+48,6	77 887	+20,0
382 072	Wachtberg	3 373	-35,5	156	-42,0	7 318	-40,8
382 076	Windeck	7 594	+27,0	52	+20,9	15 510	+13,4
300 000	Reg.-Bez. Köln	4 318 279	+26,8	1 068 370	+40,8	8 906 393	+20,6
	Kreisfreie Städte						
512 000	Bottrop	20 221	+34,0	3 268	+60,2	49 881	+22,1
513 000	Gelsenkirchen	71 304	+29,6	9 368	+61,7	198 480	+24,0
515 000	Münster	406 209	+25,0	53 462	+32,0	1 040 736	+49,4

Anmerkungen Seite 44

Noch: 3.1 Leistung der Beherbergungsstätten nach Verwaltungsbezirken

Januar bis Juli 2023

Amtliche Schlüssel- nummer	Verwaltungsbezirk	Übernachtungen		Mittlere Aufenthaltsdauer ²⁾		Mittlere Auslastung der angebotenen Betten ³⁾
		ausländischer Gäste	Veränderung ¹⁾	aller Gäste	ausländischer Gäste	
370 000	Kreis Heinsberg	23 551	+25,4	2,4	2,2	37,7
370 004	Erkelenz, Stadt	3 582	+56,1	2,0	2,3	41,2
370 008	Gangelt
370 012	Geilenkirchen, Stadt
370 016	Heinsberg, Stadt	6 354	+19,9	1,7	1,8	41,0
370 020	Hückelhoven, Stadt	1 448	+45,4	2,1	1,8	38,3
370 024	Selfkant
370 028	Übach-Palenberg, Stadt	1 201	-30,5	3,6	2,4	30,3
370 032	Waldfeucht
370 036	Wassenberg, Stadt	2 690	-4,0	2,2	1,9	30,9
370 040	Wegberg, Stadt	2 405	+39,3	3,3	3,4	45,3
374 000	Oberbergischer Kreis	22 276	+27,4	3,1	2,4	37,3
374 004	Bergneustadt, Stadt	965	-37,2	2,3	2,5	27,5
374 008	Engelskirchen	405	-31,1	6,4	1,6	58,7
374 012	Gummersbach, Stadt	8 470	+16,6	2,3	2,4	34,7
374 016	Hückeswagen, Stadt	415	+0,5	2,3	2,7	23,5
374 020	Lindlar	3 010	+60,0	2,7	4,5	28,3
374 024	Marienheide
374 028	Morsbach
374 032	Nümbrecht	510	+82,8	4,6	2,8	50,6
374 036	Radevormwald, Stadt	221	+187,0	3,0	1,6	34,0
374 040	Reichshof
374 044	Waldbröl, Stadt	196	-53,9	2,3	1,8	22,5
374 048	Wiehl, Stadt	1 172	+48,2	2,1	1,6	32,7
374 052	Wipperfürth, Stadt	1 822	-37,7	2,2	2,5	28,6
378 000	Rhein.-Berg. Kreis	28 694	+34,9	2,5	1,9	40,8
378 004	Bergisch Gladbach, Stadt	16 050	+49,1	2,2	1,8	41,6
378 008	Burscheid, Stadt	932	+24,6	1,7	2,1	32,1
378 012	Kürten	477	+13,0	3,2	2,0	22,9
378 016	Leichlingen (Rhld.), Stadt	2 200	+13,5	13,3	10,2	59,6
378 020	Odenthal	1 207	+61,4	1,8	1,7	32,8
378 024	Overath, Stadt	1 291	-69,1	1,8	2,6	18,4
378 028	Rösrath, Stadt	2 634	+104,2	1,7	1,7	40,9
378 032	Wermelskirchen, Stadt	3 903	+232,2	2,1	1,8	45,9
382 000	Rhein-Sieg-Kreis	94 834	+26,5	2,2	2,2	38,4
382 004	Alfter	1 976	+31,6	2,8	5,2	35,5
382 008	Bad Honnef, Stadt	14 054	+53,3	2,0	2,6	36,9
382 012	Bornheim, Stadt	8 080	+30,1	2,5	3,4	33,9
382 016	Eitorf	1 683	-2,4	2,0	2,1	34,5
382 020	Hennef (Sieg), Stadt	3 759	+37,3	4,1	1,9	48,0
382 024	Königswinter, Stadt	19 803	+25,1	1,9	1,9	36,3
382 028	Lohmar, Stadt	1 527	+45,0	1,7	1,9	22,1
382 032	Meckenheim, Stadt	3 108	+4,6	2,1	2,0	45,1
382 036	Much	4 649	+15,2	2,2	2,4	38,6
382 040	Neunkirchen-Seelscheid
382 044	Niederkassel, Stadt	4 599	+17,5	1,6	1,9	42,1
382 048	Rheinbach, Stadt	2 792	+35,1	2,3	1,6	33,5
382 052	Ruppichteroth
382 056	Sankt Augustin, Stadt	2 105	+43,6	1,9	1,9	54,3
382 060	Siegburg, Stadt	11 194	+6,3	2,2	2,7	38,3
382 064	Swisttal	1 199	+52,9	3,4	1,7	33,9
382 068	Troisdorf, Stadt	13 028	+32,0	1,7	1,9	43,6
382 072	Wachtberg	423	-53,6	2,2	2,7	29,7
382 076	Windeck	80	+19,4	2,0	1,5	27,2
300 000	Reg.-Bez. Köln	2 122 599	+36,6	2,1	2,0	43,2
	Kreisfreie Städte					
512 000	Bottrop	9 088	+36,1	2,5	2,8	39,0
513 000	Gelsenkirchen	16 770	+44,0	2,8	1,8	44,1
515 000	Münster	98 732	+34,3	2,6	1,8	47,8

Anmerkungen Seite 44

Noch: 3.1 Leistung der Beherbergungsstätten nach Verwaltungsbezirken

Januar bis Juli 2023

Amtliche Schlüssel- nummer	Verwaltungsbezirk	Ankünfte				Übernachtungen	
		aller Gäste	Veränderung ¹⁾	ausländischer Gäste	Veränderung ¹⁾	aller Gäste	Veränderung ¹⁾
554 000	Kreis Borken	185 419	+17,7	27 026	+7,8	398 259	+17,7
554 004	Ahaus, Stadt	17 484	+15,4	2 240	+24,2	36 072	+13,9
554 008	Bocholt, Stadt	27 416	+27,0	4 452	+39,5	58 365	+24,2
554 012	Borken, Stadt	27 131	+75,8	3 619	+133,9	63 383	+66,9
554 016	Gescher, Stadt	7 453	+20,2	356	-16,2	11 451	+22,5
554 020	Gronau (Westf.), Stadt	24 000	+3,9	4 774	+17,8	65 403	+3,2
554 024	Heek	5 362	+7,4	347	+38,2	10 777	+9,7
554 028	Heiden	2 223	+28,9	80	+42,9	6 434	+25,5
554 032	Isselburg, Stadt	5 452	+7,7	998	+13,7	9 891	+8,6
554 036	Legden	16 318	+5,0	2 226	-53,5	30 070	+11,8
554 040	Raesfeld	3 525	-12,0	82	-40,6	5 774	-9,7
554 044	Reken	12 059	+13,7	783	-14,1	24 209	+12,3
554 048	Rhede, Stadt	4 650	+11,0	696	+2,7	8 630	+6,5
554 052	Schöppingen	6 925	+11,5	420	+12,3	17 606	+15,5
554 056	Stadtlohn, Stadt
554 060	Südlohn
554 064	Velen, Stadt	7 872	-4,7	3 416	-6,5	19 504	+5,3
554 068	Vreden, Stadt	8 443	+9,8	1 403	+32,0	13 790	-4,5
558 000	Kreis Coesfeld	123 305	+12,0	7 819	+22,6	374 003	+32,0
558 004	Ascheberg	11 415	+14,4	878	+20,3	20 269	+21,0
558 008	Billerbeck, Stadt	15 837	+7,1	1 062	+56,6	28 708	+8,3
558 012	Coesfeld, Stadt	16 481	+12,4	1 135	+42,1	27 323	+5,0
558 016	Dülmen, Stadt	17 467	+23,1	1 256	+16,9	43 906	+20,5
558 020	Havixbeck	2 212	-5,6	116	-22,7	8 699	-25,4
558 024	Lüdinghausen, Stadt	16 387	+22,8	926	+3,8	35 803	+17,1
558 028	Nordkirchen	9 822	-1,8	116	+0,9	138 836	+101,9
558 032	Nottuln	12 415	+14,7	450	+33,9	30 359	+13,7
558 036	Olfen, Stadt	2 169	-5,1	99	+67,8	5 454	-8,6
558 040	Rosendahl	4 038	+4,7	138	+3,0	6 183	+6,7
558 044	Senden	15 062	+9,3	1 643	+16,4	28 463	+1,2
562 000	Kreis Recklinghausen	198 547	+17,3	34 581	+55,6	394 717	+12,5
562 004	Castrop-Rauxel, Stadt	10 905	-10,6	1 014	-11,1	21 876	-11,2
562 008	Datteln, Stadt	18 731	+3,1	299	-17,6	47 213	+4,1
562 012	Dorsten, Stadt	15 646	+8,9	2 913	+29,9	41 838	+1,3
562 014	Gladbeck, Stadt
562 016	Haltern am See, Stadt	39 724	+7,3	1 314	+14,4	87 384	+7,7
562 020	Herten, Stadt	10 215	+15,2	1 444	+26,8	16 453	+13,4
562 024	Marl, Stadt	18 704	+24,3	4 475	+35,7	34 996	+18,5
562 028	Oer-Erkenschwick, Stadt	9 373	+20,7	187	-26,4	23 374	+19,7
562 032	Recklinghausen, Stadt	46 754	+53,2	11 632	+183,3	77 992	+40,7
562 036	Waltrop, Stadt
566 000	Kreis Steinfurt	197 891	+10,0	25 162	+8,6	545 230	+11,0
566 004	Altenberge	5 119	+12,8	75	+13,6	13 178	+18,0
566 008	Emsdetten, Stadt	12 682	+31,8	1 012	+74,2	24 466	+23,7
566 012	Greven, Stadt	20 739	-4,5	2 358	+0,2	69 062	+16,1
566 016	Hörstel, Stadt	22 348	+14,1	1 880	+18,2	59 999	+27,8
566 020	Hopsten
566 024	Horstmar, Stadt	1 577	+69,0	201	+57,0	6 180	+7,2
566 028	Ibbenbüren, Stadt	18 377	-0,7	2 572	-6,0	35 096	+12,5
566 032	Ladbergen	8 848	+12,6	2 071	+10,0	15 510	-2,2
566 036	Laer
566 040	Lengerich, Stadt	6 312	+10,2	954	+23,9	14 082	-0,8
566 044	Lienen	3 618	+3,5	1 540	+16,1	11 728	-0,6
566 048	Lotte
566 052	Metelen	-	-100,0	-	-	-	-100,0
566 056	Mettingen	4 337	+2,8	950	-9,3	25 617	+8,9
566 060	Neuenkirchen
566 064	Nordwalde
566 068	Ochtrup, Stadt	2 860	-2,6	278	-9,2	4 939	+1,4
566 072	Recke	3 436	-13,5	227	+44,6	12 016	+3,2
566 076	Rheine, Stadt	31 465	+10,5	5 714	+2,5	77 987	+7,8
566 080	Saerbeck	5 138	+5,6	234	+10,4	13 016	-6,0
566 084	Steinfurt, Stadt	9 277	+27,5	909	+10,4	20 454	+14,5
566 088	Tecklenburg, Stadt	24 013	+27,8	2 723	+15,1	89 459	+14,6
566 092	Westerkappeln	1 706	+11,2	260	+35,4	4 788	-4,3
566 096	Wettringen	9 590	+9,5	861	+4,4	32 606	+14,5

Anmerkungen Seite 44

Noch: 3.1 Leistung der Beherbergungsstätten nach Verwaltungsbezirken

Januar bis Juli 2023

Amtliche Schlüsselnummer	Verwaltungsbezirk	Übernachtungen		Mittlere Aufenthaltsdauer ²⁾		Mittlere Auslastung der angebotenen Betten ³⁾
		ausländischer Gäste	Veränderung ¹⁾	aller Gäste	ausländischer Gäste	
554 000	Kreis Borken	62 822	+19,5	2,1	2,3	32,6
554 004	Ahaus, Stadt	5 529	+21,2	2,1	2,5	32,1
554 008	Bocholt, Stadt	10 503	+42,5	2,1	2,4	33,7
554 012	Borken, Stadt	8 566	+65,2	2,3	2,4	41,5
554 016	Gescher, Stadt	560	-6,0	1,5	1,6	38,5
554 020	Gronau (Westf.), Stadt	15 511	+17,0	2,7	3,2	39,7
554 024	Heek	534	+47,9	2,0	1,5	21,8
554 028	Heiden	189	+38,0	2,9	2,4	30,7
554 032	Isselburg, Stadt	1 666	+4,3	1,8	1,7	29,5
554 036	Legden	4 844	-8,4	1,8	2,2	23,2
554 040	Raesfeld	161	-38,1	1,6	2,0	18,4
554 044	Reken	1 894	-20,5	2,0	2,4	29,5
554 048	Rhede, Stadt	1 405	-5,0	1,9	2,0	28,2
554 052	Schöppingen	1 404	+42,0	2,5	3,3	31,2
554 056	Stadtlohn, Stadt
554 060	Südlohn
554 064	Velen, Stadt	5 908	+12,0	2,5	1,7	26,4
554 068	Vreden, Stadt	2 319	+28,8	1,6	1,7	38,8
558 000	Kreis Coesfeld	18 627	+9,4	3,0	2,4	38,5
558 004	Ascheberg	1 353	+41,5	1,8	1,5	31,0
558 008	Billerbeck, Stadt	2 212	+46,8	1,8	2,1	32,1
558 012	Coesfeld, Stadt	2 203	+37,3	1,7	1,9	40,4
558 016	Dülmen, Stadt	4 854	-11,7	2,5	3,9	33,7
558 020	Havixbeck	303	+20,2	3,9	2,6	29,6
558 024	Lüdinghausen, Stadt	1 980	-2,9	2,2	2,1	34,5
558 028	Nordkirchen	228	+4,1	14,1	2,0	50,8
558 032	Nottuln	782	+29,3	2,4	1,7	32,1
558 036	Olfen, Stadt	133	-20,8	2,5	1,3	25,0
558 040	Rosendahl	138	+3,0	1,5	1,0	22,4
558 044	Senden	4 441	+10,0	1,9	2,7	33,8
562 000	Kreis Recklinghausen	67 948	+42,3	2,0	2,0	37,7
562 004	Castrop-Rauxel, Stadt	3 023	+0,6	2,0	3,0	27,9
562 008	Datteln, Stadt	749	-38,2	2,5	2,5	50,3
562 012	Dorsten, Stadt	14 941	+16,7	2,7	5,1	38,0
562 014	Gladbeck, Stadt
562 016	Haltern am See, Stadt	2 246	+7,9	2,2	1,7	38,9
562 020	Herten, Stadt	2 166	+32,7	1,6	1,5	34,6
562 024	Marl, Stadt	8 704	+42,5	1,9	1,9	35,8
562 028	Oer-Erkenschwick, Stadt	544	-50,6	2,5	2,9	21,6
562 032	Recklinghausen, Stadt	18 895	+154,8	1,7	1,6	44,0
562 036	Waltrop, Stadt
566 000	Kreis Steinfurt	79 402	+16,5	2,8	3,2	38,0
566 004	Altenberge	900	+124,4	2,6	12,0	31,4
566 008	Emsdetten, Stadt	3 567	+40,7	1,9	3,5	32,2
566 012	Greven, Stadt	4 509	-6,0	3,3	1,9	26,7
566 016	Hörstel, Stadt	8 028	+25,0	2,7	4,3	32,6
566 020	Hopsten
566 024	Horstmar, Stadt	2 400	+51,0	3,9	11,9	36,2
566 028	bbenbüren, Stadt	5 691	+23,0	1,9	2,2	36,5
566 032	Ladbergen	2 532	-8,2	1,8	1,2	43,7
566 036	Laer
566 040	Lengerich, Stadt	2 649	+18,6	2,2	2,8	28,5
566 044	Lienen	6 399	+15,4	3,2	4,2	41,2
566 048	Lotte
566 052	Metelen	-	-	-	-	-
566 056	Mettingen	3 039	+11,0	5,9	3,2	48,2
566 060	Neuenkirchen
566 064	Nordwalde
566 068	Ochtrup, Stadt	419	-4,6	1,7	1,5	26,8
566 072	Recke	4 824	x	3,5	21,3	32,1
566 076	Rheine, Stadt	12 365	+6,6	2,5	2,2	47,7
566 080	Saerbeck	582	+50,4	2,5	2,5	29,9
566 084	Steinfurt, Stadt	1 698	-14,5	2,2	1,9	27,7
566 088	Tecklenburg, Stadt	10 607	-17,7	3,7	3,9	47,5
566 092	Westerkappeln	572	-41,9	2,8	2,2	43,2
566 096	Wettingen	7 798	+50,8	3,4	9,1	49,4

Anmerkungen Seite 44

Noch: 3.1 Leistung der Beherbergungsstätten nach Verwaltungsbezirken

Januar bis Juli 2023

Amtliche Schlüsselnummer	Verwaltungsbezirk	Ankünfte				Übernachtungen	
		aller Gäste	Veränderung ¹⁾	ausländischer Gäste	Veränderung ¹⁾	aller Gäste	Veränderung ¹⁾
570 000	Kreis Warendorf	109 685	+15,7	9 981	+22,7	293 327	+9,0
570 004	Ahlen, Stadt	7 416	+20,6	814	+27,6	16 704	+17,0
570 008	Beckum, Stadt	8 341	+10,0	1 290	-0,8	17 042	-3,2
570 012	Beelen	1 170	+2,9	436	-17,4	4 715	+17,9
570 016	Drensteinfurt, Stadt	4 469	-3,6	597	+39,8	7 693	+15,1
570 020	Ennigerloh, Stadt	4 540	+10,9	471	+37,3	9 518	+7,4
570 024	Everswinkel	3 313	+46,1	42	+133,3	8 665	+28,1
570 028	Oelde, Stadt	9 129	+29,7	1 506	+45,9	15 299	+4,8
570 032	Ostbevern	11 795	+61,9	1 125	+87,5	15 378	+46,9
570 036	Sassenberg, Stadt	11 533	+14,0	716	+6,4	42 385	+15,2
570 040	Sendenhorst, Stadt	8 525	+15,9	578	+31,7	49 287	+7,1
570 044	Telgte, Stadt	10 768	+1,2	857	+29,3	46 387	+8,7
570 048	Wadersloh	851	+13,3	152	+53,5	3 348	-2,6
570 052	Warendorf, Stadt	27 835	+8,2	1 397	+1,7	56 906	-0,1
500 000	Reg.-Bez. Münster	1 312 581	+18,6	170 667	+28,0	3 294 633	+25,3
711 000	Kreisfreie Stadt Bielefeld	167 575	+14,3	18 713	+13,4	339 135	+7,8
754 000	Kreis Gütersloh	151 140	+18,8	16 122	+35,2	326 846	+11,1
754 004	Borgholzhausen, Stadt
754 008	Gütersloh, Stadt	33 826	+29,5	6 154	+24,8	88 269	+19,6
754 012	Halle (Westf.), Stadt	24 079	+28,8	2 537	+71,5	49 153	+18,0
754 016	Harsewinkel, Stadt	12 093	+9,7	1 703	+59,9	25 513	-8,2
754 020	Herzebrock-Clarholz	2 348	-0,8	536	+19,9	6 634	-1,6
754 024	Langenberg	-	-	-	-	-	-
754 028	Rheda-Wiedenbrück, Stadt	18 084	+16,0	1 604	+26,2	30 652	+8,8
754 032	Rietberg, Stadt	18 300	+25,1	475	+20,3	28 705	+16,1
754 036	Schloß Holte-Stukenbrock, Stadt	20 761	+2,3	1 423	+24,1	47 563	+5,1
754 040	Steinhagen
754 044	Verl, Stadt	8 653	+24,7	1 133	+54,4	13 630	+20,1
754 048	Versmold, Stadt	5 498	-3,6	192	+30,6	21 560	-1,0
754 052	Werther (Westf.), Stadt	5 006	+56,6	343	+10,3	10 194	+25,3
758 000	Kreis Herford	65 920	+42,9	5 926	+72,4	230 797	+22,9
758 004	Bünde, Stadt	6 152	+40,2	699	+63,7	17 936	+16,5
758 008	Enger, Stadt	-	-	-	-	-	-
758 012	Herford, Stadt	21 392	+36,2	1 672	+28,3	35 110	+22,6
758 016	Hiddenhausen	10 284	+55,0	784	+45,2	15 258	+25,7
758 020	Kirchlengern
758 024	Löhne, Stadt	5 712	+6,2	234	-24,0	69 744	+4,2
758 028	Rödinghausen	3 788	+155,6	107	+62,1	13 004	+185,6
758 032	Spenge, Stadt
758 036	Vlotho, Stadt	16 641	+56,1	2 368	+214,1	74 776	+35,3
762 000	Kreis Höxter	155 669	+18,8	10 295	+14,0	684 841	+16,9
762 004	Bad Driburg, Stadt	41 779	+6,1	1 034	+3,6	385 312	+13,2
762 008	Beverungen, Stadt	15 620	+14,4	792	+12,7	35 544	+12,2
762 012	Borgentreich, Stadt
762 016	Brakel, Stadt	4 321	+21,3	176	-8,8	9 097	+4,3
762 020	Höxter, Stadt	41 413	+31,2	1 982	-4,7	128 629	+31,9
762 024	Marienmünster, Stadt
762 028	Nieheim, Stadt	7 673	+49,6	1 734	+36,1	30 597	+32,6
762 032	Steinheim, Stadt	4 335	+5,4	308	-20,8	8 547	+1,8
762 036	Warburg, Stadt	31 860	+22,4	2 572	+31,5	63 529	+17,1
762 040	Willebadessen, Stadt	6 354	+7,9	1 554	+17,5	17 497	+2,0
766 000	Kreis Lippe	231 110	+14,7	17 810	+28,6	952 572	+11,5
766 004	Augustdorf
766 008	Bad Salzuflen, Stadt	76 800	+19,6	6 373	+39,5	445 875	+12,1
766 012	Barntrup, Stadt
766 016	Blomberg, Stadt	2 598	+58,0	250	+127,3	4 774	+68,0
766 020	Detmold, Stadt	36 127	+21,0	2 494	+23,6	65 790	+12,6
766 024	Dörentrup	6 188	-2,4	73	+40,4	17 492	+4,6
766 028	Extertal	6 014	-24,9	481	-33,1	15 789	-30,3
766 032	Horn-Bad Meinberg, Stadt	45 290	+21,6	3 152	+31,9	207 164	+9,9

Anmerkungen Seite 44

Noch: 3.1 Leistung der Beherbergungsstätten nach Verwaltungsbezirken

Januar bis Juli 2023

Amtliche Schlüsselnummer	Verwaltungsbezirk	Übernachtungen		Mittlere Aufenthaltsdauer ²⁾		Mittlere Auslastung der angebotenen Betten ³⁾
		ausländischer Gäste	Veränderung ¹⁾	aller Gäste	ausländischer Gäste	
570 000	Kreis Warendorf	27 900	+20,7	2,7	2,8	37,6
570 004	Ahlen, Stadt	4 292	+16,4	2,3	5,3	27,1
570 008	Beckum, Stadt	2 738	-13,8	2,0	2,1	32,6
570 012	Beelen	2 017	+25,8	4,0	4,6	27,1
570 016	Drensteinfurt, Stadt	2 141	+236,1	1,7	3,6	30,7
570 020	Ennigerloh, Stadt	969	+38,4	2,1	2,1	31,0
570 024	Everswinkel	150	+123,9	2,6	3,6	37,4
570 028	Oelde, Stadt	3 343	+28,7	1,7	2,2	27,2
570 032	Ostbevern	1 595	+82,9	1,3	1,4	25,1
570 036	Sassenberg, Stadt	3 160	+32,8	3,7	4,4	29,6
570 040	Sendenhorst, Stadt	1 132	+22,4	5,8	2,0	67,6
570 044	Telgte, Stadt	1 689	+6,4	4,3	2,0	62,6
570 048	Wadersloh	1 574	+25,5	3,9	10,4	25,2
570 052	Warendorf, Stadt	3 100	-14,6	2,0	2,2	33,2
500 000	Reg.-Bez. Münster	381 289	+26,9	2,5	2,2	40,4
711 000	Kreisfreie Stadt Bielefeld	50 392	+12,5	2,0	2,7	40,8
754 000	Kreis Gütersloh	38 105	+31,2	2,2	2,4	36,2
754 004	Borgholzhausen, Stadt
754 008	Gütersloh, Stadt	15 111	+31,9	2,6	2,5	50,6
754 012	Halle (Westf.), Stadt	5 023	+36,3	2,0	2,0	40,0
754 016	Harsewinkel, Stadt	3 793	+10,0	2,1	2,2	28,1
754 020	Herzebrock-Clarholz	2 833	+20,6	2,8	5,3	23,9
754 024	Langenberg	-	-	-	-	-
754 028	Rheda-Wiedenbrück, Stadt	2 924	+36,0	1,7	1,8	26,7
754 032	Rietberg, Stadt	1 143	+11,2	1,6	2,4	40,9
754 036	Schloß Holte-Stukenbrock, Stadt	4 031	+72,6	2,3	2,8	36,1
754 040	Steinhagen
754 044	Verl, Stadt	1 839	+44,2	1,6	1,6	28,6
754 048	Versmold, Stadt	581	+20,3	3,9	3,0	19,8
754 052	Werther (Westf.), Stadt	793	-4,9	2,0	2,3	30,4
758 000	Kreis Herford	17 543	+36,8	3,5	3,0	42,3
758 004	Bünde, Stadt	3 138	+12,4	2,9	4,5	39,9
758 008	Enger, Stadt	-	-	-	-	-
758 012	Herford, Stadt	3 744	+33,3	1,6	2,2	35,6
758 016	Hiddenhausen	1 455	+55,8	1,5	1,9	33,5
758 020	Kirchlengern
758 024	Löhne, Stadt	3 184	-11,6	12,2	13,6	71,6
758 028	Rödinghausen	1 345	+12,2	3,4	12,6	37,4
758 032	Spenge, Stadt
758 036	Vlotho, Stadt	4 584	+220,8	4,5	1,9	36,6
762 000	Kreis Höxter	31 073	+4,6	4,4	3,0	50,6
762 004	Bad Driburg, Stadt	2 661	-2,2	9,2	2,6	68,0
762 008	Beverungen, Stadt	2 081	+18,8	2,3	2,6	31,7
762 012	Borgentreich, Stadt
762 016	Brakel, Stadt	567	-51,3	2,1	3,2	15,3
762 020	Höxter, Stadt	5 250	-7,6	3,1	2,6	49,9
762 024	Mariemünster, Stadt
762 028	Nieheim, Stadt	9 181	+8,0	4,0	5,3	26,6
762 032	Steinheim, Stadt	651	-35,2	2,0	2,1	38,8
762 036	Warburg, Stadt	5 254	+23,7	2,0	2,0	36,8
762 040	Willebadessen, Stadt	4 783	+17,4	2,8	3,1	37,7
766 000	Kreis Lippe	56 465	+24,3	4,1	3,2	46,4
766 004	Augustdorf
766 008	Bad Salzuflen, Stadt	12 738	+41,7	5,8	2,0	59,8
766 012	Barntrup, Stadt
766 016	Blomberg, Stadt	617	+208,5	1,8	2,5	28,9
766 020	Detmold, Stadt	5 227	+18,8	1,8	2,1	37,9
766 024	Dörentrup	270	+21,6	2,8	3,7	35,9
766 028	Extetal	1 380	-34,0	2,6	2,9	23,3
766 032	Horn-Bad Meinberg, Stadt	15 942	-1,9	4,6	5,1	45,4

Anmerkungen Seite 44

Noch: 3.1 Leistung der Beherbergungsstätten nach Verwaltungsbezirken

Januar bis Juli 2023

Amtliche Schlüsselnummer	Verwaltungsbezirk	Ankünfte				Übernachtungen	
		aller Gäste	Veränderung ¹⁾	ausländischer Gäste	Veränderung ¹⁾	aller Gäste	Veränderung ¹⁾
	Noch: Kreis Lippe						
766 036	Kalletal
766 040	Lage, Stadt	3 860	+11,5	177	+47,5	12 572	+13,4
766 044	Lemgo, Stadt	7 985	+9,6	952	+54,3	13 988	+7,1
766 048	Leopoldshöhe	1 315	+3,9	73	-25,5	3 019	-0,4
766 052	Lügde, Stadt	5 488	+22,2	835	+391,2	11 628	+18,6
766 056	Oerlinghausen, Stadt	2 864	+4,3	13	-68,3	6 448	+0,7
766 060	Schieder-Schwalenberg, Stadt	10 728	+6,1	1 064	+44,4	25 323	+2,1
766 064	Schlangen	—	—	—	—	—	—
770 000	Kreis Minden-Lübbecke	176 892	+18,3	15 033	+13,8	812 536	+7,2
770 004	Bad Oeynhausen, Stadt	60 315	+19,7	4 322	-10,4	496 784	+4,8
770 008	Espelkamp, Stadt	9 668	+28,4	750	+91,8	21 257	+34,3
770 012	Hille	5 750	+80,1	891	x	14 755	+44,9
770 016	Hüllhorst
770 020	Lübbecke, Stadt
770 024	Minden, Stadt	40 388	+22,6	4 289	+73,5	64 549	+17,5
770 028	Petershagen, Stadt	11 696	+0,5	648	+22,0	59 006	+4,9
770 032	Porta Westfalica, Stadt	19 513	+29,1	1 219	+24,9	37 726	+19,7
770 036	Preußisch-Oldendorf, Stadt	11 638	+30,3	369	+47,0	76 921	+10,2
770 040	Rahden, Stadt	4 477	+9,2	415	+47,7	12 211	-0,2
770 044	Stemwede	4 184	-45,5	361	-36,4	13 021	-31,8
774 000	Kreis Paderborn	197 194	+28,1	16 960	+52,5	561 742	+17,5
774 004	Altenbeken
774 008	Bad Lippspringe, Stadt	39 945	+40,6	1 588	+128,5	211 937	+20,8
774 012	Borchen	4 168	+17,6	68	-18,1	22 352	+7,4
774 016	Büren, Stadt	16 130	+60,8	1 424	+182,5	32 618	+41,1
774 020	Delbrück, Stadt	10 222	+48,0	634	+42,8	17 136	+24,0
774 024	Hövelhof	11 668	+17,3	1 352	+32,8	25 603	+14,1
774 028	Lichtenau, Stadt
774 032	Paderborn, Stadt	103 053	+23,5	10 888	+48,0	185 974	+15,7
774 036	Salzkotten, Stadt	2 319	+13,3	180	-34,5	4 701	+13,0
774 040	Bad Wünnenberg, Stadt	8 200	+2,1	702	+11,8	58 208	+8,4
700 000	Reg.-Bez. Detmold	1 145 500	+19,8	100 859	+27,5	3 908 469	+12,5
	Kreisfreie Städte						
911 000	Bochum	195 561	+38,0	23 222	+64,5	378 025	+30,7
913 000	Dortmund	497 084	+44,5	109 572	+84,2	831 308	+39,0
914 000	Hagen	56 441	+30,5	7 384	+29,8	157 193	+22,9
915 000	Hamm	63 161	+34,2	7 907	+0,3	108 540	+21,6
916 000	Herne	27 205	+14,5	1 535	+88,6	44 834	+14,7
954 000	Ennepe-Ruhr-Kreis	110 624	+20,6	8 834	+24,0	302 288	+17,3
954 004	Breckerfeld, Stadt	3 637	-3,6	153	+4,1	8 461	+2,2
954 008	Ennepetal, Stadt	3 321	+41,1	167	+75,8	43 233	+14,3
954 012	Gevelsberg, Stadt	5 229	+18,2	347	+61,4	8 908	+6,1
954 016	Hattingen, Stadt	36 175	+15,8	1 889	+44,3	124 256	+14,6
954 020	Herdecke, Stadt	19 853	+48,3	2 104	+29,3	36 467	+51,0
954 024	Schwelm, Stadt	10 944	+12,5	1 218	-27,8	14 368	-2,5
954 028	Sprockhövel, Stadt	9 554	+13,1	931	+55,2	24 858	+28,9
954 032	Wetter (Ruhr), Stadt	3 402	+12,6	123	-6,8	6 483	+26,9
954 036	Witten, Stadt	18 509	+20,7	1 902	+45,3	35 254	+11,7
958 000	Hochsauerlandkreis	719 789	+8,5	159 669	+27,4	2 364 701	+7,9
958 004	Arnsberg, Stadt	43 509	+9,2	3 153	+0,7	107 961	+8,0
958 008	Bestwig	18 907	+20,4	861	+20,8	54 547	+21,9
958 012	Brilon, Stadt	35 962	+23,6	6 816	+60,9	119 039	+12,9
958 016	Eslohe (Sauerland)	22 044	+15,0	830	+24,4	89 887	+11,5
958 020	Hallenberg, Stadt	15 848	+8,7	3 125	+15,4	37 536	+7,0
958 024	Marsberg, Stadt	6 580	+20,4	226	+5,1	14 692	+6,7
958 028	Medebach, Stadt	138 015	+6,3	32 503	+50,9	538 983	+5,9
958 032	Meschede, Stadt	40 255	+13,2	4 033	+27,3	92 524	+10,9
958 036	Olsberg, Stadt	30 251	+20,9	4 325	+10,8	74 567	+13,7
958 040	Schmallenberg, Stadt	104 449	+5,4	16 328	+38,1	413 130	+7,3
958 044	Sundern (Sauerland), Stadt	56 191	+7,6	3 634	+13,7	136 374	+0,4
958 048	Winterberg, Stadt	207 778	+5,2	83 835	+19,7	685 461	+8,5

Anmerkungen Seite 44

Noch: 3.1 Leistung der Beherbergungsstätten nach Verwaltungsbezirken

Januar bis Juli 2023

Amtliche Schlüssel- nummer	Verwaltungsbezirk	Übernachtungen		Mittlere Aufenthaltsdauer ²⁾		Mittlere Auslastung der angebotenen Betten ³⁾
		ausländischer Gäste	Veränderung ¹⁾	aller Gäste	ausländischer Gäste	
	Noch: Kreis Lippe					
766 036	Kalletal
766 040	Lage, Stadt	1 339	+249,6	3,3	7,6	36,6
766 044	Lemgo, Stadt	2 173	+70,3	1,8	2,3	25,1
766 048	Leopoldshöhe	117	-9,3	2,3	1,6	33,3
766 052	Lügde, Stadt	2 860	x	2,1	3,4	19,7
766 056	Oerlinghausen, Stadt	21	-67,2	2,3	1,6	20,1
766 060	Schieder-Schwalenberg, Stadt	3 160	+55,5	2,4	3,0	27,2
766 064	Schlangen	-	-	-	-	-
770 000	Kreis Minden-Lübbecke	32 909	+18,1	4,6	2,2	55,9
770 004	Bad Oeynhausen, Stadt	6 132	-11,7	8,2	1,4	69,6
770 008	Espelkamp, Stadt	3 676	+257,6	2,2	4,9	35,7
770 012	Hille	2 315	x	2,6	2,6	48,4
770 016	Hüllhorst
770 020	Lübbecke, Stadt
770 024	Minden, Stadt	6 597	+48,8	1,6	1,5	38,3
770 028	Petershagen, Stadt	1 440	+9,8	5,0	2,2	39,6
770 032	Porta Westfalica, Stadt	2 228	-12,1	1,9	1,8	33,2
770 036	Preußisch-Oldendorf, Stadt	1 574	-10,9	6,6	4,3	56,9
770 040	Rahden, Stadt	1 311	-0,5	2,7	3,2	33,6
770 044	Stemwede	4 288	+35,0	3,1	11,9	34,7
774 000	Kreis Paderborn	39 951	+31,0	2,8	2,4	48,7
774 004	Altenbeken
774 008	Bad Lippspringe, Stadt	3 807	+43,9	5,3	2,4	70,7
774 012	Borchen	375	-58,2	5,4	5,5	50,3
774 016	Büren, Stadt	2 665	+124,7	2,0	1,9	30,4
774 020	Delbrück, Stadt	1 012	+3,7	1,7	1,6	45,5
774 024	Hövelhof	2 869	+34,6	2,2	2,1	32,2
774 028	Lichtenau, Stadt
774 032	Paderborn, Stadt	25 633	+35,5	1,8	2,4	39,3
774 036	Salzkotten, Stadt	575	-13,8	2,0	3,2	26,1
774 040	Bad Wünnenberg, Stadt	2 775	-2,7	7,1	4,0	65,1
700 000	Reg.-Bez. Detmold	266 438	+21,0	3,4	2,6	47,2
	Kreisfreie Städte					
911 000	Bochum	50 420	+59,5	1,9	2,2	42,4
913 000	Dortmund	183 908	+80,0	1,7	1,7	41,7
914 000	Hagen	25 467	+81,1	2,8	3,4	43,7
915 000	Hamm	12 950	-14,6	1,7	1,6	38,0
916 000	Herne	3 161	+64,5	1,6	2,1	34,9
954 000	Ennepe-Ruhr-Kreis	17 805	+22,0	2,7	2,0	42,1
954 004	Breckerfeld, Stadt	254	-0,4	2,3	1,7	22,3
954 008	Ennepetal, Stadt	578	+298,6	13,0	3,5	81,6
954 012	Gevelsberg, Stadt	896	+101,3	1,7	2,6	26,5
954 016	Hattingen, Stadt	4 631	+38,1	3,4	2,5	49,8
954 020	Herdecke, Stadt	3 666	-0,9	1,8	1,7	46,1
954 024	Schwelm, Stadt	1 716	-30,5	1,3	1,4	26,0
954 028	Sprockhövel, Stadt	1 797	+101,7	2,6	1,9	37,8
954 032	Wetter (Ruhr), Stadt	278	+34,3	1,9	2,3	23,4
954 036	Witten, Stadt	3 989	+27,6	1,9	2,1	31,4
958 000	Hochsauerlandkreis	565 728	+32,0	3,3	3,5	43,3
958 004	Arnsberg, Stadt	6 737	-8,9	2,5	2,1	34,9
958 008	Bestwig	2 798	+10,2	2,9	3,2	38,3
958 012	Brilon, Stadt	20 544	+76,7	3,3	3,0	36,5
958 016	Eslohe (Sauerland)	2 313	+15,1	4,1	2,8	46,5
958 020	Hallenberg, Stadt	8 783	+9,3	2,4	2,8	35,5
958 024	Marsberg, Stadt	521	+10,6	2,2	2,3	25,1
958 028	Medebach, Stadt	140 878	+48,3	3,9	4,3	62,3
958 032	Meschede, Stadt	12 237	+23,2	2,3	3,0	35,7
958 036	Olsberg, Stadt	12 347	+11,3	2,5	2,9	26,2
958 040	Schmallenberg, Stadt	50 675	+47,6	4,0	3,1	47,5
958 044	Sundern (Sauerland), Stadt	11 826	+3,5	2,4	3,3	44,4
958 048	Winterberg, Stadt	296 069	+26,1	3,3	3,5	39,1

Anmerkungen Seite 44

Noch: 3.1 Leistung der Beherbergungsstätten nach Verwaltungsbezirken

Januar bis Juli 2023

Amtliche Schlüsselnummer	Verwaltungsbezirk	Ankünfte				Übernachtungen	
		aller Gäste	Veränderung ¹⁾	ausländischer Gäste	Veränderung ¹⁾	aller Gäste	Veränderung ¹⁾
962 000	Märkischer Kreis	104 929	+22,4	9 430	+37,7	202 289	+15,8
962 004	Altena, Stadt	6 959	+30,5	390	+120,3	15 601	+31,2
962 008	Balve, Stadt	8 614	+15,4	557	+62,4	18 567	-1,1
962 012	Halver, Stadt
962 016	Hemer, Stadt	2 213	+4,6	53	-22,1	4 214	+3,3
962 020	Herscheid
962 024	Iserlohn, Stadt	24 753	+21,9	2 494	+54,7	42 468	+22,1
962 028	Kierspe, Stadt
962 032	Lüdenscheid, Stadt	24 260	+31,5	3 501	+33,6	44 287	+29,6
962 036	Meinerzhagen, Stadt	8 834	+25,3	294	-26,5	16 751	+2,0
962 040	Menden (Sauerland), Stadt	5 198	+37,1	306	+44,3	8 890	+26,4
962 044	Nachrodt-Wiblingwerde	6 137	+10,4	116	+68,1	13 233	+11,0
962 048	Neuenrade, Stadt	6 418	+23,2	640	+43,5	11 750	+17,7
962 052	Plettenberg, Stadt	7 600	+4,9	770	+20,5	18 610	+2,4
962 056	Schalksmühle	-	-	-	-	-	-
962 060	Werdohl, Stadt	1 208	+12,1	21	-44,7	3 256	-11,5
966 000	Kreis Olpe	123 218	+2,0	19 247	+16,5	317 452	+2,2
966 004	Attendorn, Stadt	33 085	+8,8	4 086	+48,2	73 315	+12,7
966 008	Drolshagen, Stadt	10 977	-0,2	1 131	+1,7	30 227	+4,8
966 012	Finnentrop	4 685	+25,5	602	+192,2	12 566	+28,7
966 016	Kirchhundem	5 950	+11,5	355	+4,1	14 115	+1,2
966 020	Lenne, Stadt	33 849	-4,3	9 267	+3,0	104 068	-4,4
966 024	Olpe, Stadt	29 351	-3,8	2 943	+19,1	71 177	-5,0
966 028	Wenden	5 321	+20,6	863	+35,1	11 984	+27,9
970 000	Kreis Siegen-Wittgenstein	128 563	+18,6	20 784	+10,6	431 316	+14,1
970 004	Bad Berleburg, Stadt	14 389	+9,5	1 369	+29,9	153 542	+8,0
970 008	Burbach	7 783	+33,6	773	+34,9	29 269	+33,6
970 012	Erndtebrück
970 016	Freudenberg, Stadt	6 607	+13,3	1 363	+50,8	10 911	+8,7
970 020	Hilchenbach, Stadt	9 663	+19,8	587	+5,8	61 414	+10,3
970 024	Kreuztal, Stadt	2 516	+27,8	336	+27,3	6 218	+20,6
970 028	Bad Laasphe, Stadt	17 377	+11,4	6 982	-6,8	44 310	+11,1
970 032	Netphen, Stadt	5 304	-0,7	665	+221,3	11 302	+7,9
970 036	Neunkirchen
970 040	Siegen, Stadt	50 668	+28,4	7 987	+12,7	82 496	+32,2
970 044	Wilnsdorf	12 409	+9,6	512	+5,6	27 140	+4,5
974 000	Kreis Soest	246 314	+11,8	18 711	+32,2	944 784	+6,7
974 004	Anröchte
974 008	Bad Sassendorf	54 048	+22,0	1 839	+67,0	316 138	+11,6
974 012	Ense
974 016	Erwitte, Stadt	25 914	+13,0	1 001	+12,5	115 123	+6,3
974 020	Geseke, Stadt	15 689	+21,7	1 548	+38,5	25 361	+2,8
974 024	Lippetal	2 316	-12,4	533	+61,0	6 038	-0,7
974 028	Lippstadt, Stadt	40 315	+18,2	4 659	+52,2	160 561	+15,7
974 032	Möhnesee	37 399	+0,3	1 413	+33,4	137 935	+3,8
974 036	Rüthen, Stadt	7 741	-27,9	489	+10,4	20 063	-42,4
974 040	Soest, Stadt	35 593	+15,2	4 652	+17,9	69 269	+5,1
974 044	Warstein, Stadt	9 993	+31,3	1 501	+36,5	48 825	+1,6
974 048	Welter, Stadt	1 164	+4,0	25	-51,0	2 715	+5,3
974 052	Werl, Stadt	11 635	-3,1	800	-4,0	18 618	-1,9
974 056	Wickede (Ruhr)	2 784	+13,7	60	+46,3	21 038	+13,4
978 000	Kreis Unna	124 690	+31,1	14 707	+51,3	248 270	+19,1
978 004	Bergkamen, Stadt
978 008	Bönen	-	-	-	-	-	-
978 012	Fröndenberg/Ruhr, Stadt	5 636	+17,5	487	+26,5	8 306	+12,6
978 016	Holzwickede
978 020	Kamen, Stadt	26 531	+58,3	3 035	+117,3	61 944	+29,3
978 024	Lünen, Stadt	23 636	+25,3	2 420	+46,6	40 764	+12,3
978 028	Schwerte, Stadt	16 072	+32,2	661	+66,9	26 455	+28,0
978 032	Selm, Stadt	7 551	+20,1	184	-3,2	23 788	+13,4
978 036	Unna, Stadt	14 520	+36,7	1 539	+22,9	28 650	+26,4
978 040	Werne, Stadt	16 541	+12,3	2 193	+16,8	37 250	+6,7
900 000	Reg.-Bez. Arnsberg	2 397 579	+20,8	401 002	+40,0	6 331 000	+14,1
	Nordrhein-Westfalen	13 112 425	+24,6	2 690 445	+42,3	30 243 879	+20,1

Noch: 3.1 Leistung der Beherbergungsstätten nach Verwaltungsbezirken

Januar bis Juli 2023

Amtliche Schlüsselnummer	Verwaltungsbezirk	Übernachtungen		Mittlere Aufenthaltsdauer ²⁾		Mittlere Auslastung der angebotenen Betten ³⁾
		ausländischer Gäste	Veränderung ¹⁾	aller Gäste	ausländischer Gäste	
962 000	Märkischer Kreis	21 245	+21,6	1,9	2,3	27,5
962 004	Altena, Stadt	1 171	+69,0	2,2	3,0	24,1
962 008	Balve, Stadt	1 801	+2,3	2,2	3,2	25,5
962 012	Halver, Stadt
962 016	Hemer, Stadt	80	-67,6	1,9	1,5	9,5
962 020	Herscheid
962 024	Iserlohn, Stadt	5 129	+42,7	1,7	2,1	31,2
962 028	Kierspe, Stadt
962 032	Lüdenscheid, Stadt	7 445	+29,5	1,8	2,1	32,9
962 036	Meinerzhagen, Stadt	700	-38,9	1,9	2,4	23,7
962 040	Menden (Sauerland), Stadt	575	+35,6	1,7	1,9	21,0
962 044	Nachrodt-Wiblingwerde	235	+92,6	2,2	2,0	30,4
962 048	Neuenrade, Stadt	1 327	+31,1	1,8	2,1	34,4
962 052	Plettenberg, Stadt	2 122	+10,2	2,4	2,8	28,2
962 056	Schalksmühle	-	-	-	-	-
962 060	Werdohl, Stadt	61	-84,0	2,7	2,9	21,5
966 000	Kreis Olpe	63 201	+18,9	2,6	3,3	31,3
966 004	Attendorf, Stadt	13 199	+82,2	2,2	3,2	29,9
966 008	Drolshagen, Stadt	3 035	+9,4	2,8	2,7	32,8
966 012	Finnentrop	1 948	+300,0	2,7	3,2	25,7
966 016	Kirchhundem	928	-4,0	2,4	2,6	18,9
966 020	Lennestadt, Stadt	34 664	+1,8	3,1	3,7	38,7
966 024	Olpe, Stadt	7 068	+24,9	2,4	2,4	28,1
966 028	Wenden	2 359	+20,2	2,3	2,7	25,4
970 000	Kreis Siegen-Wittgenstein	49 893	+8,7	3,4	2,4	42,7
970 004	Bad Berleburg, Stadt	4 258	+17,1	10,7	3,1	66,3
970 008	Burbach	3 009	+5,8	3,8	3,9	21,1
970 012	Erndtebrück
970 016	Freudenberg, Stadt	2 414	+63,6	1,7	1,8	30,2
970 020	Hilchenbach, Stadt	1 785	+4,1	6,4	3,0	51,5
970 024	Kreuztal, Stadt	842	-4,4	2,5	2,5	34,9
970 028	Bad Laasphe, Stadt	21 467	-6,6	2,5	3,1	38,9
970 032	Netphen, Stadt	2 047	+414,3	2,1	3,1	24,9
970 036	Neunkirchen
970 040	Siegen, Stadt	12 487	+22,6	1,6	1,6	40,7
970 044	Wilnsdorf	903	-30,5	2,2	1,8	33,0
974 000	Kreis Soest	52 148	+18,3	3,8	2,8	50,5
974 004	Anröchte
974 008	Bad Sassendorf	5 303	+63,1	5,8	2,9	74,4
974 012	Ense
974 016	Erwitte, Stadt	3 406	-7,2	4,4	3,4	59,6
974 020	Geseke, Stadt	2 492	+21,1	1,6	1,6	12,5
974 024	Lippetal	1 270	+112,0	2,6	2,4	31,4
974 028	Lippstadt, Stadt	11 665	+49,3	4,0	2,5	57,1
974 032	Möhnesee	4 729	+56,5	3,7	3,3	48,2
974 036	Rüthen, Stadt	1 060	+7,2	2,6	2,2	26,7
974 040	Soest, Stadt	12 313	+5,0	1,9	2,6	37,2
974 044	Warstein, Stadt	6 773	-7,7	4,9	4,5	45,4
974 048	Welver	677	-39,2	2,3	27,1	17,6
974 052	Werl, Stadt	1 957	+1,5	1,6	2,4	36,1
974 056	Wickede (Ruhr)	91	+40,0	7,6	1,5	79,3
978 000	Kreis Unna	25 427	+32,5	2,0	1,7	34,5
978 004	Bergkamen, Stadt
978 008	Bönen	-	-	-	-	-
978 012	Fröndenberg/Ruhr, Stadt	832	+26,1	1,5	1,7	23,1
978 016	Holzwickede
978 020	Kamen, Stadt	4 284	+100,3	2,3	1,4	59,3
978 024	Lünen, Stadt	4 438	+24,7	1,7	1,8	32,7
978 028	Schwerte, Stadt	1 024	+61,5	1,6	1,5	29,3
978 032	Selm, Stadt	517	+29,6	3,2	2,8	14,7
978 036	Unna, Stadt	3 014	-19,4	2,0	2,0	31,7
978 040	Werne, Stadt	5 567	+12,3	2,3	2,5	41,0
900 000	Reg.-Bez. Arnsberg	1 071 353	+35,9	2,6	2,7	41,8
	Nordrhein-Westfalen	5 753 689	+40,3	2,3	2,1	41,8

Anmerkungen Seite 44

3.2 Leistung der Beherbergungsstätten nach Gemeindegruppen und Betriebsarten

Januar bis Juli 2023

Gemeindegruppe Betriebsart	Ankünfte				Übernachtungen	
	aller Gäste	Veränderung ¹⁾	ausländischer Gäste	Veränderung ¹⁾	aller Gäste	Veränderung ¹⁾
Mineral-, Moor-, Sole- und Thermalbäder	668 124	+20,8	116 062	+33,4	2 952 570	+12,0
Hotels	365 854	+17,1	80 247	+23,8	692 660	+12,2
Gasthöfe
Pensionen	31 155	+10,3	1 597	+26,3	122 666	–
Hotels garnis	104 138	+47,7	26 613	+82,6	195 238	+39,4
Erholungs-, Ferien-, Schulungsheime	40 444	+39,8	703	+62,7	103 775	+22,8
Ferienhäuser, -wohnungen, -zentren	4 553	+26,7	1 128	+61,4	30 119	–8,8
Hütten, Jugendherbergen u. Ä.
Vorsorge- und Reha-Kliniken	73 451	+10,0	49	–31,9	1 695 362	+10,0
Campingplätze	29 615	+12,5	3 966	+13,9	70 083	+19,5
Heilklimatische Kurorte	237 053	+8,3	85 808	+20,1	844 553	+9,4
Hotels	98 050	+4,3	36 953	+8,1	236 723	+7,6
Gasthöfe
Pensionen	11 164	–14,3	3 368	–3,2	26 543	–9,3
Hotels garnis
Erholungs-, Ferien-, Schulungsheime	24 106	+27,5	1 721	+48,2	78 583	+28,5
Ferienhäuser, -wohnungen, -zentren
Hütten, Jugendherbergen u. Ä.	2 597	+19,7	88	x	6 341	+27,9
Vorsorge- und Reha-Kliniken	4 509	+3,1	–	–	117 762	+5,3
Campingplätze
Kneippkurorte	182 759	+24,1	22 883	+35,8	484 089	+13,0
Hotels	65 804	+24,2	10 228	+32,7	132 905	+19,5
Gasthöfe	6 997	+43,6	564	+25,9	10 748	+30,4
Pensionen	5 281	+17,6	709	+23,1	13 049	–4,3
Hotels garnis	19 364	+27,6	1 816	+29,2	34 779	+5,9
Erholungs-, Ferien-, Schulungsheime
Ferienhäuser, -wohnungen, -zentren
Hütten, Jugendherbergen u. Ä.	30 259	+41,2	791	+124,7	68 939	+32,7
Vorsorge- und Reha-Kliniken
Campingplätze	28 384	+11,7	4 771	+32,3	74 179	+8,0
Kneippheilbäder	161 307	+9,8	26 813	+23,3	808 246	+13,6
Hotels	93 239	+10,1	20 513	+21,9	256 773	+13,7
Gasthöfe	9 928	+10,8	2 021	+21,9	26 560	+10,6
Pensionen	5 732	+1,9	1 089	–0,1	16 670	–10,8
Hotels garnis
Erholungs-, Ferien-, Schulungsheime
Ferienhäuser, -wohnungen, -zentren	17 534	–5,3	1 771	+43,2	91 577	+3,0
Hütten, Jugendherbergen u. Ä.
Vorsorge- und Reha-Kliniken
Campingplätze
Heilbäder zusammen	1 249 243	+17,2	251 566	+27,7	5 089 458	+11,9
Hotels	622 947	+14,5	147 941	+19,8	1 319 061	+12,3
Gasthöfe	24 923	+15,9	4 377	+22,4	60 534	+11,1
Pensionen	53 332	+3,8	6 763	+5,5	178 928	–2,9
Hotels garnis	133 890	+41,7	30 612	+76,7	252 376	+31,4
Erholungs-, Ferien-, Schulungsheime	87 222	+36,9	2 497	+55,2	348 272	+37,5
Ferienhäuser, -wohnungen, -zentren	116 388	+7,4	46 311	+35,8	512 140	+4,6
Hütten, Jugendherbergen u. Ä.	56 000	+30,0	2 946	+40,9	125 784	+22,8
Vorsorge- und Reha-Kliniken	86 763	+9,2	51	–32,9	2 122 389	+8,8
Campingplätze	67 778	+12,3	10 068	+20,5	169 974	+14,4

Anmerkungen Seite 44

Noch: 3.2 Leistung der Beherbergungsstätten nach Gemeindegruppen und Betriebsarten

Januar bis Juli 2023

Gemeindegruppe Betriebsart	Übernachtungen		Mittlere Aufenthaltsdauer ²⁾		Mittlere Auslastung der angebotenen Betten ³⁾
	ausländischer Gäste	Veränderung ¹⁾	aller Gäste	ausländischer Gäste	
Mineral-, Moor-, Sole- und Thermalbäder	219 130	+29,5	4,4	1,9	59,6
Hotels	138 741	+25,7	1,9	1,7	43,9
Gasthöfe
Pensionen	7 670	+6,2	3,9	4,8	38,8
Hotels garnis	47 879	+86,8	1,9	1,8	40,1
Erholungs-, Ferien-, Schulungsheime	3 180	+49,0	2,6	4,5	33,8
Ferienhäuser, -wohnungen, -zentren	10 249	-17,4	6,6	9,1	41,5
Hütten, Jugendherbergen u. Ä.
Vorsorge- und Reha-Kliniken	1 023	-48,4	23,1	20,9	86,6
Campingplätze	7 022	+9,8	2,4	1,8	.
Heilklimatische Kurorte	306 050	+25,6	3,6	3,6	40,2
Hotels	105 493	+14,6	2,4	2,9	39,8
Gasthöfe
Pensionen	8 947	+2,2	2,4	2,7	29,1
Hotels garnis
Erholungs-, Ferien-, Schulungsheime	6 778	+67,6	3,3	3,9	39,5
Ferienhäuser, -wohnungen, -zentren
Hütten, Jugendherbergen u. Ä.	229	x	2,4	2,6	7,0
Vorsorge- und Reha-Kliniken	—	—	26,1	—	90,8
Campingplätze
Kneippkurorte	67 349	+26,4	2,6	2,9	35,1
Hotels	28 944	+20,2	2,0	2,8	32,5
Gasthöfe	1 529	+33,0	1,5	2,7	20,6
Pensionen	1 585	-32,9	2,5	2,2	27,7
Hotels garnis	3 731	+15,9	1,8	2,1	42,8
Erholungs-, Ferien-, Schulungsheime
Ferienhäuser, -wohnungen, -zentren
Hütten, Jugendherbergen u. Ä.	1 799	+96,6	2,3	2,3	31,2
Vorsorge- und Reha-Kliniken
Campingplätze	13 095	+37,3	2,6	2,7	.
Kneippheilbäder	81 720	+25,0	5,0	3,0	52,6
Hotels	62 924	+27,2	2,8	3,1	45,7
Gasthöfe	5 481	+23,9	2,7	2,7	23,6
Pensionen	3 468	+3,9	2,9	3,2	26,5
Hotels garnis
Erholungs-, Ferien-, Schulungsheime
Ferienhäuser, -wohnungen, -zentren	6 939	+15,8	5,2	3,9	46,8
Hütten, Jugendherbergen u. Ä.
Vorsorge- und Reha-Kliniken
Campingplätze
Heilbäder zusammen	674 249	+26,8	4,1	2,7	51,4
Hotels	336 102	+21,8	2,1	2,3	42,0
Gasthöfe	12 480	+31,1	2,4	2,9	25,2
Pensionen	21 670	—	3,4	3,2	34,6
Hotels garnis	57 011	+75,8	1,9	1,9	38,4
Erholungs-, Ferien-, Schulungsheime	10 168	+63,2	4,0	4,1	43,3
Ferienhäuser, -wohnungen, -zentren	206 241	+28,4	4,4	4,5	39,6
Hütten, Jugendherbergen u. Ä.	5 812	+47,5	2,2	2,0	27,4
Vorsorge- und Reha-Kliniken	1 049	-49,1	24,5	20,6	86,2
Campingplätze	23 716	+23,8	2,5	2,4	.

Anmerkungen Seite 44

Noch: 3.2 Leistung der Beherbergungsstätten nach Gemeindegruppen und Betriebsarten

Januar bis Juli 2023

Gemeindegruppe Betriebsart	Ankünfte				Übernachtungen	
	aller Gäste	Veränderung ¹⁾	ausländischer Gäste	Veränderung ¹⁾	aller Gäste	Veränderung ¹⁾
Luftkurorte	338 995	+11,2	60 422	+21,0	958 625	+7,0
Hotels	127 524	+14,0	30 636	+26,8	268 242	+9,7
Gasthöfe	17 872	+11,0	2 006	-11,7	31 982	+1,1
Pensionen	16 669	+4,9	1 567	+9,3	51 627	+2,8
Hotels garnis
Erholungs-, Ferien-, Schulungsheime	42 849	+27,2	57	-43,0	142 404	+19,0
Ferienhäuser, -wohnungen, -zentren	45 416	-1,9	16 432	+21,7	183 894	-4,3
Hütten, Jugendherbergen u. Ä.	42 145	+16,6	1 585	+20,2	97 621	+12,4
Vorsorge- und Reha-Kliniken
Campingplätze	35 723	-3,0	6 388	+6,2	94 347	+0,4
Erholungsorte	473 530	+8,4	63 020	+11,5	1 229 204	+4,2
Hotels	165 522	+16,1	29 224	+21,5	318 061	+12,5
Gasthöfe	7 797	+11,4	1 343	+40,5	18 641	+9,8
Pensionen	9 002	-1,7	700	-15,9	33 266	-5,1
Hotels garnis
Erholungs-, Ferien-, Schulungsheime	74 534	+18,0	3 139	-30,4	196 774	+8,5
Ferienhäuser, -wohnungen, -zentren	30 769	-1,6	9 641	+5,0	119 166	-15,5
Hütten, Jugendherbergen u. Ä.	74 410	+3,1	2 041	+20,3	182 078	+2,4
Vorsorge- und Reha-Kliniken
Campingplätze	81 565	-4,6	12 329	+7,7	219 110	+3,6
Sonstige Gemeinden	11 050 657	+26,8	2 315 437	+45,9	22 966 592	+23,8
Hotels	6 533 658	+27,7	1 525 715	+46,0	11 228 136	+26,1
Gasthöfe	100 170	+9,8	11 394	-8,5	207 226	+11,8
Pensionen	79 605	+7,8	11 073	+9,0	265 270	+5,6
Hotels garnis	2 807 420	+30,2	616 632	+47,4	5 106 909	+25,4
Erholungs-, Ferien-, Schulungsheime	520 873	+28,2	12 628	+39,2	2 132 041	+42,8
Ferienhäuser, -wohnungen, -zentren	228 607	+22,6	51 711	+69,7	947 407	+10,4
Hütten, Jugendherbergen u. Ä.	350 998	+21,9	41 643	+74,0	803 871	+16,0
Vorsorge- und Reha-Kliniken	41 354	+4,3	95	-3,1	1 190 210	+6,1
Campingplätze	387 972	+8,3	44 546	+17,6	1 085 522	+11,6
Nordrhein-Westfalen	13 112 425	+24,6	2 690 445	+42,3	30 243 879	+20,1
Hotels	7 449 651	+26,0	1 733 516	+42,5	13 133 500	+23,8
Gasthöfe	150 762	+11,0	19 120	-0,7	318 383	+10,4
Pensionen	158 608	+5,6	20 103	+6,8	529 091	+1,6
Hotels garnis	2 975 460	+30,6	653 598	+48,4	5 423 155	+25,6
Erholungs-, Ferien-, Schulungsheime	725 478	+28,0	18 321	+19,8	2 819 491	+37,7
Ferienhäuser, -wohnungen, -zentren	421 180	+13,1	124 095	+42,2	1 762 607	+4,9
Hütten, Jugendherbergen u. Ä.	523 553	+19,2	48 215	+66,0	1 209 354	+14,1
Vorsorge- und Reha-Kliniken	134 695	+7,6	146	-16,1	3 479 345	+7,8
Campingplätze	573 038	+5,9	73 331	+15,1	1 568 953	+10,0

Anmerkungen Seite 44

Noch: 3.2 Leistung der Beherbergungsstätten nach Gemeindegruppen und Betriebsarten

Januar bis Juli 2023

Gemeindegruppe Betriebsart	Übernachtungen		Mittlere Aufenthaltsdauer ²⁾		Mittlere Auslastung der angebotenen Betten ³⁾
	ausländischer Gäste	Veränderung ¹⁾	aller Gäste	ausländischer Gäste	
Luftkurorte	185 011	+15,1	2,8	3,1	38,8
Hotels	75 747	+20,9	2,1	2,5	36,8
Gasthöfe	3 884	-26,7	1,8	1,9	27,7
Pensionen	4 923	+1,0	3,1	3,1	38,6
Hotels garnis
Erholungs-, Ferien-, Schulungsheime	63	-77,6	3,3	1,1	43,2
Ferienhäuser, -wohnungen, -zentren	77 853	+14,5	4,0	4,7	39,0
Hütten, Jugendherbergen u. Ä.	3 368	+61,4	2,3	2,1	36,5
Vorsorge- und Reha-Kliniken
Campingplätze	15 915	+4,5	2,6	2,5	.
Erholungsorte	174 781	+4,8	2,6	2,8	34,0
Hotels	63 284	+25,4	1,9	2,2	32,3
Gasthöfe	4 233	+21,7	2,4	3,2	23,2
Pensionen	5 477	-7,9	3,7	7,8	34,4
Hotels garnis
Erholungs-, Ferien-, Schulungsheime	7 696	-31,4	2,6	2,5	36,1
Ferienhäuser, -wohnungen, -zentren	47 172	-11,4	3,9	4,9	27,1
Hütten, Jugendherbergen u. Ä.	6 013	-3,8	2,4	2,9	33,6
Vorsorge- und Reha-Kliniken
Campingplätze	29 356	+10,5	2,7	2,4	.
Sonstige Gemeinden	4 719 648	+45,6	2,1	2,0	40,6
Hotels	2 814 739	+47,5	1,7	1,8	38,2
Gasthöfe	30 626	+19,8	2,1	2,7	26,2
Pensionen	66 155	+12,7	3,3	6,0	37,5
Hotels garnis	1 275 034	+46,8	1,8	2,1	41,1
Erholungs-, Ferien-, Schulungsheime	54 950	+19,8	4,1	4,4	40,2
Ferienhäuser, -wohnungen, -zentren	269 570	+43,1	4,1	5,2	53,2
Hütten, Jugendherbergen u. Ä.	93 023	+75,6	2,3	2,2	37,0
Vorsorge- und Reha-Kliniken	7 843	+10,6	28,8	82,6	90,0
Campingplätze	107 708	+23,8	2,8	2,4	.
Nordrhein-Westfalen	5 753 689	+40,3	2,3	2,1	41,8
Hotels	3 289 872	+43,2	1,8	1,9	38,4
Gasthöfe	51 223	+16,7	2,1	2,7	26,0
Pensionen	98 225	+7,7	3,3	4,9	36,4
Hotels garnis	1 346 853	+47,5	1,8	2,1	40,9
Erholungs-, Ferien-, Schulungsheime	72 877	+14,6	3,9	4,0	40,4
Ferienhäuser, -wohnungen, -zentren	600 836	+27,8	4,2	4,8	44,2
Hütten, Jugendherbergen u. Ä.	108 216	+65,9	2,3	2,2	35,2
Vorsorge- und Reha-Kliniken	8 892	-2,8	25,8	60,9	86,1
Campingplätze	176 695	+19,4	2,7	2,4	.

Anmerkungen Seite 44

3.3 Leistung der Beherbergungsstätten nach Reisegebieten und Betriebsarten

Januar bis Juli 2023

Reisegebiet Betriebsart	Ankünfte				Übernachtungen	
	aller Gäste	Veränderung ¹⁾	ausländischer Gäste	Veränderung ¹⁾	aller Gäste	Veränderung ¹⁾
Eifel und Region Aachen	725 394	+15,5	190 198	+28,0	1 766 314	+11,0
Hotels	295 160	+12,7	97 644	+24,4	524 574	+11,4
Gasthöfe	10 427	-5,1	1 674	-15,3	21 458	+1,9
Pensionen
Hotels garnis	149 704	+32,0	39 971	+55,7	273 648	+25,5
Erholungs-, Ferien-, Schulungsheime	54 404	+34,9	1 059	+71,6	248 790	+33,1
Ferienhäuser, -wohnungen, -zentren
Hütten, Jugendherbergen u. Ä.	72 605	+17,4	5 059	+51,6	175 385	+15,7
Vorsorge- und Reha-Kliniken	3 785	-3,5	47	+17,5	87 746	+0,9
Campingplätze	72 613	+5,8	16 164	+12,0	189 284	+9,7
Niederrhein	1 180 318	+14,0	196 070	+20,8	2 657 270	+13,9
Hotels	679 448	+17,3	132 271	+22,7	1 223 104	+22,3
Gasthöfe	22 454	+20,1	2 991	+52,8	49 842	+16,9
Pensionen
Hotels garnis	173 402	+10,3	33 761	+28,2	357 228	+8,6
Erholungs-, Ferien-, Schulungsheime	73 293	+14,7	3 635	-27,0	204 748	+7,5
Ferienhäuser, -wohnungen, -zentren	22 451	+24,6	3 852	+64,5	96 892	+14,0
Hütten, Jugendherbergen u. Ä.	78 097	+18,4	3 894	+50,8	171 292	+12,7
Vorsorge- und Reha-Kliniken	9 202	+7,8	46	-27,0	262 027	+8,5
Campingplätze
Münsterland	1 022 509	+17,9	123 450	+19,6	2 651 555	+27,6
Hotels	560 700	+19,7	77 895	+34,0	989 667	+17,5
Gasthöfe	15 421	-7,2	2 710	-51,9	32 583	+11,0
Pensionen
Hotels garnis	146 666	+12,1	19 566	-7,0	258 593	+11,6
Erholungs-, Ferien-, Schulungsheime
Ferienhäuser, -wohnungen, -zentren	33 718	+30,2	4 106	+54,2	123 722	+16,9
Hütten, Jugendherbergen u. Ä.	41 796	+15,7	1 607	+27,5	95 497	+10,9
Vorsorge- und Reha-Kliniken	4 977	+7,9	-	-	121 144	+9,0
Campingplätze	103 018	+12,4	13 197	+22,9	316 620	+16,0
Teutoburger Wald	1 145 500	+19,8	100 859	+27,5	3 908 469	+12,5
Hotels	603 532	+20,4	60 941	+28,4	1 132 647	+14,8
Gasthöfe	20 836	+22,8	1 320	+21,5	41 966	+13,8
Pensionen	43 717	+12,5	2 964	+29,9	163 578	+4,2
Hotels garnis	166 696	+28,4	21 007	+32,6	320 612	+20,0
Erholungs-, Ferien-, Schulungsheime	84 160	+30,5	1 616	+18,1	223 540	+19,2
Ferienhäuser, -wohnungen, -zentren	16 271	+3,3	2 755	+15,2	90 765	+1,8
Hütten, Jugendherbergen u. Ä.	49 090	+21,4	1 617	+76,1	134 080	+18,2
Vorsorge- und Reha-Kliniken	62 394	+9,7	4	-88,2	1 505 452	+9,9
Campingplätze	98 804	+8,0	8 635	+12,1	295 829	+11,3
Sauerland	1 194 250	+9,6	207 057	+27,2	3 829 226	+7,5
Hotels	521 989	+14,9	98 133	+20,8	1 128 268	+12,7
Gasthöfe
Pensionen	48 324	+0,8	6 384	+1,4	148 211	-3,7
Hotels garnis
Erholungs-, Ferien-, Schulungsheime	106 493	+15,5	1 957	+50,9	348 231	+16,3
Ferienhäuser, -wohnungen, -zentren
Hütten, Jugendherbergen u. Ä.
Vorsorge- und Reha-Kliniken	22 883	+8,5	1	x	573 482	+6,3
Campingplätze	79 975	-3,1	8 149	+18,3	239 645	+1,3
Siegerland-Wittgenstein	128 563	+18,6	20 784	+10,6	431 316	+14,1
Hotels	88 505	+21,2	18 163	+8,2	164 315	+20,5
Gasthöfe	4 138	+16,0	512	+56,1	8 058	+15,4
Pensionen	2 108	+8,7	122	-17,6	8 783	+5,3
Hotels garnis
Erholungs-, Ferien-, Schulungsheime	17 143	+15,2	444	+74,1	44 786	+18,5
Ferienhäuser, -wohnungen, -zentren	1 120	+17,4	217	+7,4	4 440	+6,7
Hütten, Jugendherbergen u. Ä.
Vorsorge- und Reha-Kliniken	5 037	+9,6	1	-50,0	166 759	+7,9
Campingplätze

Noch: 3.3 Leistung der Beherbergungsstätten nach Reisegebieten und Betriebsarten

Januar bis Juli 2023

Reisegebiet Betriebsart	Übernachtungen		Mittlere Aufenthaltsdauer ²⁾		Mittlere Auslastung der angebotenen Betten ³⁾
	ausländischer Gäste	Veränderung ¹⁾	aller Gäste	ausländischer Gäste	
Eifel und Region Aachen	412 966	+21,1	2,4	2,2	39,0
Hotels	170 015	+24,1	1,8	1,7	40,1
Gasthöfe	3 426	-16,7	2,1	2,0	27,3
Pensionen
Hotels garnis	71 536	+55,3	1,8	1,8	39,2
Erholungs-, Ferien-, Schulungsheime	2 805	+64,8	4,6	2,6	41,6
Ferienhäuser, -wohnungen, -zentren
Hütten, Jugendherbergen u. Ä.	12 058	+70,5	2,4	2,4	32,0
Vorsorge- und Reha-Kliniken	1 000	+27,9	23,2	21,3	87,0
Campingplätze	37 067	+8,3	2,6	2,3	.
Niederrhein	426 215	+24,8	2,3	2,2	39,8
Hotels	257 345	+33,2	1,8	1,9	36,7
Gasthöfe	8 411	+62,6	2,2	2,8	32,3
Pensionen
Hotels garnis	82 216	+23,4	2,1	2,4	36,4
Erholungs-, Ferien-, Schulungsheime	7 841	-35,0	2,8	2,2	39,6
Ferienhäuser, -wohnungen, -zentren	26 683	+21,8	4,3	6,9	41,0
Hütten, Jugendherbergen u. Ä.	8 761	+38,7	2,2	2,2	37,9
Vorsorge- und Reha-Kliniken	4 868	+0,5	28,5	x	95,2
Campingplätze
Münsterland	287 483	+22,7	2,6	2,3	40,6
Hotels	163 433	+32,2	1,8	2,1	35,2
Gasthöfe	6 997	-7,2	2,1	2,6	23,0
Pensionen
Hotels garnis	35 388	-4,6	1,8	1,8	42,1
Erholungs-, Ferien-, Schulungsheime
Ferienhäuser, -wohnungen, -zentren	28 797	+57,7	3,7	7,0	44,9
Hütten, Jugendherbergen u. Ä.	3 042	-3,2	2,3	1,9	38,0
Vorsorge- und Reha-Kliniken	—	—	24,3	—	88,8
Campingplätze	32 795	+21,1	3,1	2,5	.
Teutoburger Wald	266 438	+21,0	3,4	2,6	47,2
Hotels	129 206	+29,1	1,9	2,1	37,9
Gasthöfe	5 054	+12,9	2,0	3,8	21,7
Pensionen	21 777	+11,6	3,7	7,3	34,6
Hotels garnis	45 964	+21,3	1,9	2,2	42,1
Erholungs-, Ferien-, Schulungsheime	4 456	+23,2	2,7	2,8	30,1
Ferienhäuser, -wohnungen, -zentren	27 065	+7,2	5,6	9,8	32,5
Hütten, Jugendherbergen u. Ä.	7 448	+23,2	2,7	4,6	32,6
Vorsorge- und Reha-Kliniken	118	-90,5	24,1	29,5	83,8
Campingplätze	25 350	+15,2	3,0	2,9	.
Sauerland	702 322	+29,2	3,2	3,4	42,3
Hotels	267 726	+23,9	2,2	2,7	37,8
Gasthöfe
Pensionen	19 670	-1,6	3,1	3,1	35,7
Hotels garnis
Erholungs-, Ferien-, Schulungsheime	7 474	+65,3	3,3	3,8	36,7
Ferienhäuser, -wohnungen, -zentren
Hütten, Jugendherbergen u. Ä.
Vorsorge- und Reha-Kliniken	4	x	25,1	4,0	84,5
Campingplätze	25 777	+30,2	3,0	3,2	.
Siegerland-Wittgenstein	49 893	+8,7	3,4	2,4	42,7
Hotels	40 331	+5,2	1,9	2,2	37,1
Gasthöfe	1 084	+68,6	1,9	2,1	20,7
Pensionen	1 604	+66,4	4,2	13,1	37,0
Hotels garnis
Erholungs-, Ferien-, Schulungsheime	1 528	+18,0	2,6	3,4	25,9
Ferienhäuser, -wohnungen, -zentren	1 322	+2,8	4,0	6,1	26,5
Hütten, Jugendherbergen u. Ä.
Vorsorge- und Reha-Kliniken	6	-83,3	33,1	6,0	90,8
Campingplätze

Anmerkungen Seite 44

Noch: 3.3 Leistung der Beherbergungsstätten nach Reisegebieten und Betriebsarten

Januar bis Juli 2023

Reisegebiet Betriebsart	Ankünfte				Übernachtungen	
	aller Gäste	Veränderung ¹⁾	ausländischer Gäste	Veränderung ¹⁾	aller Gäste	Veränderung ¹⁾
Bergisches Land	312 075	+28,3	36 112	+66,7	852 714	+16,5
Hotels	143 461	+30,8	24 424	+66,4	243 087	+12,4
Gasthöfe
Pensionen	3 345	+51,8	748	+104,4	9 977	+53,1
Hotels garnis	30 316	+44,1	6 793	+84,9	71 210	+23,0
Erholungs-, Ferien-, Schulungsheime	76 587	+23,1	3 183	+39,0	172 396	+28,7
Ferienhäuser, -wohnungen, -zentren	2 007	+8,2	145	+88,3	6 232	+15,5
Hütten, Jugendherbergen u. Ä.	30 821	+29,6	129	-12,8	70 812	+27,6
Vorsorge- und Reha-Kliniken	9 188	+3,5	19	-13,6	236 091	+7,4
Campingplätze
Bonn und Rhein-Sieg-Kreis	788 264	+26,1	125 411	+33,3	1 628 429	+19,3
Hotels	419 802	+16,0	72 523	+16,5	775 836	+12,5
Gasthöfe
Pensionen	1 735	-2,4	239	-19,3	10 868	-2,6
Hotels garnis	224 661	+43,4	41 951	+63,9	437 070	+30,0
Erholungs-, Ferien-, Schulungsheime	89 140	+50,1	3 758	+49,5	225 574	+40,5
Ferienhäuser, -wohnungen, -zentren	3 602	+21,3	942	+61,0	23 132	-9,4
Hütten, Jugendherbergen u. Ä.
Vorsorge- und Reha-Kliniken	1 610	+11,1	-	-	54 534	+8,3
Campingplätze
Köln und Rhein-Erft-Kreis	2 423 628	+30,9	706 000	+45,6	4 493 859	+26,2
Hotels	1 470 970	+29,9	466 224	+44,7	2 442 771	+26,0
Gasthöfe
Pensionen
Hotels garnis	800 796	+33,3	203 074	+44,3	1 342 636	+26,5
Erholungs-, Ferien-, Schulungsheime	11 981	+24,3	163	+27,3	277 412	+37,6
Ferienhäuser, -wohnungen, -zentren	8 766	+130,0	3 304	+165,2	58 948	+26,7
Hütten, Jugendherbergen u. Ä.
Vorsorge- und Reha-Kliniken
Campingplätze
Düsseldorf und Kreis Mettmann	1 927 876	+35,6	594 996	+59,4	3 449 711	+39,3
Hotels	1 347 765	+38,0	435 019	+61,3	2 289 735	+43,2
Gasthöfe	1 173	+15,1	68	+3,0	3 923	+15,6
Pensionen	1 740	+128,6	691	+93,0	3 470	+133,4
Hotels garnis	528 114	+29,1	151 286	+53,2	1 016 543	+29,4
Erholungs-, Ferien-, Schulungsheime
Ferienhäuser, -wohnungen, -zentren	9 064	x	3 553	x	25 921	+477,8
Hütten, Jugendherbergen u. Ä.
Vorsorge- und Reha-Kliniken	-	-	-	-	-	-
Campingplätze	6 046	-6,9	788	-19,2	31 481	+65,0
Ruhrgebiet	2 059 507	+34,0	356 089	+61,9	4 098 895	+26,8
Hotels	1 192 560	+33,0	227 752	+60,6	1 998 714	+29,8
Gasthöfe	10 959	+28,7	864	+35,0	20 048	+19,6
Pensionen	7 655	+5,5	871	+33,6	25 663	+8,7
Hotels garnis	629 653	+40,5	116 418	+66,7	1 089 643	+36,5
Erholungs-, Ferien-, Schulungsheime	89 904	+32,7	767	+35,0	322 211	+31,3
Ferienhäuser, -wohnungen, -zentren	10 136	+85,4	2 531	+44,4	57 950	-2,1
Hütten, Jugendherbergen u. Ä.	70 289	+21,6	4 320	+88,2	171 594	+16,0
Vorsorge- und Reha-Kliniken	11 222	-1,4	3	x	329 789	+2,0
Campingplätze	37 129	+9,7	2 563	+7,3	83 283	+5,1
Bergisches Städtedreieck	204 541	+27,6	33 419	+50,6	476 121	+21,0
Hotels	125 759	+26,2	22 527	+40,4	220 782	+18,4
Gasthöfe	-	-	-	-	-	-
Pensionen	-	-	-	-	-	-
Hotels garnis	55 031	+24,5	10 484	+80,1	109 266	+17,3
Erholungs-, Ferien-, Schulungsheime	19 521	+51,3	217	+64,4	82 925	+48,6
Ferienhäuser, -wohnungen, -zentren	-	-	-	-	-	-
Hütten, Jugendherbergen u. Ä.
Vorsorge- und Reha-Kliniken
Campingplätze
Nordrhein-Westfalen	13 112 425	+24,6	2 690 445	+42,3	30 243 879	+20,1
Hotels	7 449 651	+26,0	1 733 516	+42,5	13 133 500	+23,8
Gasthöfe	150 762	+11,0	19 120	-0,7	318 383	+10,4
Pensionen	158 608	+5,6	20 103	+6,8	529 091	+1,6
Hotels garnis	2 975 460	+30,6	653 598	+48,4	5 423 155	+25,6
Erholungs-, Ferien-, Schulungsheime	725 478	+28,0	18 321	+19,8	2 819 491	+37,7
Ferienhäuser, -wohnungen, -zentren	421 180	+13,1	124 095	+42,2	1 762 607	+4,9
Hütten, Jugendherbergen u. Ä.	523 553	+19,2	48 215	+66,0	1 209 354	+14,1
Vorsorge- und Reha-Kliniken	134 695	+7,6	146	-16,1	3 479 345	+7,8
Campingplätze	573 038	+5,9	73 331	+15,1	1 568 953	+10,0

Noch: 3.3 Leistung der Beherbergungsstätten nach Reisegebieten und Betriebsarten

Januar bis Juli 2023

Reisegebiet Betriebsart	Übernachtungen		Mittlere Aufenthaltsdauer ²⁾		Mittlere Auslastung der angebotenen Betten ³⁾
	ausländischer Gäste	Veränderung ¹⁾	aller Gäste	ausländischer Gäste	
Bergisches Land	78 836	+44,3	2,7	2,2	38,3
Hotels	45 056	+37,6	1,7	1,8	30,1
Gasthöfe
Pensionen	3 435	+162,2	3,0	4,6	37,2
Hotels garnis	17 377	+59,5	2,3	2,6	35,5
Erholungs-, Ferien-, Schulungsheime	8 846	+39,4	2,3	2,8	31,6
Ferienhäuser, -wohnungen, -zentren	736	+104,4	3,1	5,1	26,6
Hütten, Jugendherbergen u. Ä.	283	-2,7	2,3	2,2	31,0
Vorsorge- und Reha-Kliniken	1 479	-9,8	25,7	77,8	83,9
Campingplätze
Bonn und Rhein-Sieg-Kreis	291 562	+30,4	2,1	2,3	40,7
Hotels	157 540	+17,0	1,8	2,2	37,1
Gasthöfe
Pensionen	2 693	-17,4	6,3	11,3	46,8
Hotels garnis	101 830	+57,9	1,9	2,4	45,7
Erholungs-, Ferien-, Schulungsheime	9 250	+27,4	2,5	2,5	40,9
Ferienhäuser, -wohnungen, -zentren	6 660	-17,0	6,4	7,1	51,7
Hütten, Jugendherbergen u. Ä.
Vorsorge- und Reha-Kliniken	.	.	33,9	.	83,5
Campingplätze
Köln und Rhein-Erft-Kreis	1 315 684	+43,7	1,9	1,9	47,5
Hotels	800 558	+42,5	1,7	1,7	45,0
Gasthöfe
Pensionen
Hotels garnis	384 957	+46,2	1,7	1,9	46,4
Erholungs-, Ferien-, Schulungsheime	23 966	+13,6	23,2	x	70,6
Ferienhäuser, -wohnungen, -zentren	21 768	+29,1	6,7	6,6	61,5
Hütten, Jugendherbergen u. Ä.
Vorsorge- und Reha-Kliniken
Campingplätze
Düsseldorf und Kreis Mettmann	1 165 126	+69,0	1,8	2,0	38,0
Hotels	807 415	+75,3	1,7	1,9	37,5
Gasthöfe	1 134	+17,3	3,3	16,7	25,0
Pensionen	1 396	+92,3	2,0	2,0	30,8
Hotels garnis	329 681	+53,0	1,9	2,2	39,7
Erholungs-, Ferien-, Schulungsheime
Ferienhäuser, -wohnungen, -zentren	13 461	+396,5	2,9	3,8	60,0
Hütten, Jugendherbergen u. Ä.
Vorsorge- und Reha-Kliniken
Campingplätze	3 593	+78,5	5,2	4,6	.
Ruhrgebiet	688 711	+55,8	2,0	1,9	39,7
Hotels	407 215	+54,2	1,7	1,8	37,5
Gasthöfe	1 645	+44,4	1,8	1,9	25,6
Pensionen	7 379	+57,6	3,4	8,5	38,4
Hotels garnis	230 453	+67,4	1,7	2,0	38,6
Erholungs-, Ferien-, Schulungsheime	2 561	+4,1	3,6	3,3	36,7
Ferienhäuser, -wohnungen, -zentren	23 822	+9,5	5,7	9,4	46,7
Hütten, Jugendherbergen u. Ä.	10 510	+88,9	2,4	2,4	36,8
Vorsorge- und Reha-Kliniken	73	x	29,4	24,3	91,1
Campingplätze	5 053	+6,0	2,2	2,0	.
Bergisches Städtedreieck	68 453	+37,8	2,3	2,0	38,8
Hotels	44 032	+27,3	1,8	2,0	36,5
Gasthöfe
Pensionen
Hotels garnis	23 329	+67,9	2,0	2,2	35,0
Erholungs-, Ferien-, Schulungsheime	462	-2,5	4,2	2,1	38,3
Ferienhäuser, -wohnungen, -zentren
Hütten, Jugendherbergen u. Ä.
Vorsorge- und Reha-Kliniken
Campingplätze
Nordrhein-Westfalen	5 753 689	+40,3	2,3	2,1	41,8
Hotels	3 289 872	+43,2	1,8	1,9	38,4
Gasthöfe	51 223	+16,7	2,1	2,7	26,0
Pensionen	98 225	+7,7	3,3	4,9	36,4
Hotels garnis	1 346 853	+47,5	1,8	2,1	40,9
Erholungs-, Ferien-, Schulungsheime	72 877	+14,6	3,9	4,0	40,4
Ferienhäuser, -wohnungen, -zentren	600 836	+27,8	4,2	4,8	44,2
Hütten, Jugendherbergen u. Ä.	108 216	+65,9	2,3	2,2	35,2
Vorsorge- und Reha-Kliniken	8 892	-2,8	25,8	60,9	86,1
Campingplätze	176 695	+19,4	2,7	2,4	.

Anmerkungen Seite 44

3.4 Leistung der Beherbergungsstätten nach Reisegebieten und Herkunftsländern

Januar bis Juli 2023

Reisegebiet Herkunftsland (ständiger Wohnsitz)	Ankünfte		Übernachtungen			Mittlere Aufenthalts- dauer ³⁾
	aller Gäste	Verän- derung ¹⁾	aller Gäste	Verän- derung ¹⁾	Anteil ²⁾	
Eifel und Region Aachen	725 394	+15,5	1 766 314	+11,0	100	2,4
Bundesrepublik Deutschland	535 196	+11,6	1 353 348	+8,3	76,6	2,5
Ausland	190 198	+28,0	412 966	+21,1	23,4	2,2
Europa	161 075	+24,5	357 742	+17,7	86,6	2,2
EU-Länder	149 638	+24,1	336 022	+17,1	81,4	2,2
Belgien	31 838	+21,8	64 112	+14,0	15,5	2,0
Bulgarien	400	+14,6	798	+4,6	0,2	2,0
Dänemark	3 103	+22,7	5 669	+22,3	1,4	1,8
Estland	190	+10,5	450	+55,2	0,1	2,4
Finnland	764	+40,2	1 410	+34,4	0,3	1,8
Frankreich	11 299	+43,6	18 118	+38,2	4,4	1,6
Griechenland	754	+101,6	2 043	+62,5	0,5	2,7
Republik Irland	940	+79,7	1 648	+59,7	0,4	1,8
Italien	3 871	+33,4	7 163	+41,3	1,7	1,9
Kroatien	496	+79,7	1 654	+93,7	0,4	3,3
Lettland	196	+5,4	404	-4,0	0,1	2,1
Litauen	379	+40,9	1 488	+135,1	0,4	3,9
Luxemburg	2 516	+31,0	4 284	+29,5	1,0	1,7
Malta	44	-31,3	90	-7,2	-	2,0
Niederlande	64 515	+16,9	169 437	+9,2	41,0	2,6
Österreich	3 222	+19,2	6 383	+26,8	1,5	2,0
Polen	3 847	+21,5	8 233	+4,3	2,0	2,1
Portugal	952	+36,2	2 303	+48,3	0,6	2,4
Rumänien	1 581	+39,2	3 132	+2,3	0,8	2,0
Schweden	1 956	+22,4	3 195	+33,0	0,8	1,6
Slowakische Republik	509	+18,1	1 404	+20,3	0,3	2,8
Slowenien	211	-16,6	433	-29,8	0,1	2,1
Spanien	3 230	+28,3	5 769	+17,8	1,4	1,8
Tschechische Republik	1 584	+60,6	3 179	+65,6	0,8	2,0
Ungarn	796	+22,5	2 837	+82,0	0,7	3,6
Vereinigtes Königreich	10 339	+46,8	20 105	+57,1	4,9	1,9
Zypern	106	+103,8	281	+126,6	0,1	2,7
Island	45	-43,8	128	-20,5	-	2,8
Norwegen	868	+26,5	1 589	+36,4	0,4	1,8
Russland	400	+36,1	917	+47,2	0,2	2,3
Schweiz	5 533	+26,5	10 327	+25,5	2,5	1,9
Türkei	1 194	+41,1	2 559	+49,2	0,6	2,1
Ukraine	902	+15,1	1 736	+16,9	0,4	1,9
sonstige europäische Länder	2 495	+43,7	4 464	+20,4	1,1	1,8
Afrika	897	+47,3	1 931	+26,8	0,5	2,2
Republik Südafrika	185	+39,1	416	-12,4	0,1	2,2
sonstige afrikanische Länder	712	+49,6	1 515	+44,6	0,4	2,1
Asien	8 252	+19,6	15 666	+12,4	3,8	1,9
Arabische Golfstaaten	2 191	-42,2	4 302	-48,6	1,0	2,0
Volksrepublik China und Hongkong	1 595	+475,8	2 471	+374,3	0,6	1,5
Indien	676	+81,7	1 534	+67,3	0,4	2,3
Israel	320	-6,7	850	+5,6	0,2	2,7
Japan	980	+157,2	1 713	+202,1	0,4	1,7
Südkorea	636	+47,6	912	+40,1	0,2	1,4
Taiwan	270	+114,3	452	+130,6	0,1	1,7
sonstige asiatische Länder	1 584	+34,4	3 432	+80,2	0,8	2,2
Amerika	10 244	+31,4	18 273	+38,7	4,4	1,8
Kanada	628	+12,5	1 259	+24,9	0,3	2,0
USA	7 599	+25,4	13 042	+35,6	3,2	1,7
sonstige nordamerikanische Länder	50	+400,0	98	+122,7	-	2,0
Mittelamerika und Karibik	456	+89,2	976	+53,5	0,2	2,1
Brasilien	877	+72,3	1 558	+55,3	0,4	1,8
sonstige südamerikanische Länder	634	+51,3	1 340	+54,9	0,3	2,1
Australien	829	+88,0	2 186	+168,9	0,5	2,6
Neuseeland und Ozeanien	197	+155,8	352	+113,3	0,1	1,8
Ohne Angabe	8 704	+155,9	16 816	+123,1	4,1	1,9

1) Veränderung gegenüber dem Vorjahreszeitraum in % – 2) Bei Übernachtungen von Gästen aus der Bundesrepublik Deutschland und dem Ausland: Anteil an allen Übernachtungen im Bundesgebiet; sonst: Anteil an allen Übernachtungen am Ausland zusammen. – 3) mittlere Aufenthaltsdauer in Tagen = Übernachtungen / Ankünfte

Noch: 3.4 Leistung der Beherbergungsstätten nach Reisegebieten und Herkunftsländern

Januar bis Juli 2023

Reisegebiet Herkunftsland (ständiger Wohnsitz)	Ankünfte		Übernachtungen			Mittlere Aufenthalts- dauer ³⁾
	aller Gäste	Verän- derung ¹⁾	aller Gäste	Verän- derung ¹⁾	Anteil ²⁾	
Niederrhein	1 180 318	+14,0	2 657 270	+13,9	100	2,3
Bundesrepublik Deutschland	984 248	+12,7	2 231 055	+12,0	84,0	2,3
Ausland	196 070	+20,8	426 215	+24,8	16,0	2,2
Europa	166 114	+15,9	357 166	+20,1	83,8	2,2
EU-Länder	148 886	+15,5	320 065	+19,1	75,1	2,1
Belgien	12 884	+6,9	22 158	+4,0	5,2	1,7
Bulgarien	979	+16,1	2 344	-37,2	0,5	2,4
Dänemark	3 692	-6,0	6 482	-12,3	1,5	1,8
Estland	178	-13,2	327	+0,3	0,1	1,8
Finnland	1 364	+148,5	2 931	+177,0	0,7	2,1
Frankreich	9 538	+30,5	17 427	+30,7	4,1	1,8
Griechenland	871	+46,9	2 295	+41,9	0,5	2,6
Republik Irland	888	+37,9	2 168	+57,9	0,5	2,4
Italien	8 326	+53,6	18 432	+60,7	4,3	2,2
Kroatien	961	+22,9	7 952	+25,7	1,9	8,3
Lettland	291	+4,3	1 202	+119,7	0,3	4,1
Litauen	622	+40,7	2 388	-21,6	0,6	3,8
Luxemburg	1 649	+35,7	3 166	+49,0	0,7	1,9
Malta	91	+111,6	184	+93,7	-	2,0
Niederlande	64 946	+7,9	113 271	+12,7	26,6	1,7
Österreich	6 060	+19,0	13 926	+29,1	3,3	2,3
Polen	8 747	+24,4	39 123	+35,6	9,2	4,5
Portugal	865	+33,5	2 134	+39,2	0,5	2,5
Rumänien	2 073	-24,8	8 596	-32,8	2,0	4,1
Schweden	2 076	+34,2	3 881	+44,5	0,9	1,9
Slowakische Republik	763	+44,2	3 126	+32,8	0,7	4,1
Slowenien	631	+45,7	3 270	+9,2	0,8	5,2
Spanien	4 699	+42,8	11 322	+73,7	2,7	2,4
Tschechische Republik	2 399	+37,4	5 861	+53,0	1,4	2,4
Ungarn	1 101	+22,1	3 583	+34,6	0,8	3,3
Vereinigtes Königreich	12 043	+17,1	21 998	+17,5	5,2	1,8
Zypern	149	+1,4	518	-26,2	0,1	3,5
Island	85	+44,1	285	+53,2	0,1	3,4
Norwegen	1 002	+29,3	1 693	+13,4	0,4	1,7
Russland	402	+49,4	1 658	+104,2	0,4	4,1
Schweiz	7 635	+20,5	14 295	+24,7	3,4	1,9
Türkei	3 474	+49,4	8 541	+81,6	2,0	2,5
Ukraine	1 238	-24,9	2 862	-20,1	0,7	2,3
sonstige europäische Länder	3 392	+11,3	7 767	+22,2	1,8	2,3
Afrika	984	+37,8	2 129	-2,9	0,5	2,2
Republik Südafrika	255	+107,3	499	+119,8	0,1	2,0
sonstige afrikanische Länder	729	+23,4	1 630	-17,1	0,4	2,2
Asien	7 284	+118,9	23 091	+104,3	5,4	3,2
Arabische Golfstaaten	868	+26,2	6 482	+33,1	1,5	7,5
Volksrepublik China und Hongkong	2 354	+448,7	6 236	x	1,5	2,6
Indien	919	+142,5	3 080	+161,7	0,7	3,4
Israel	378	-1,3	909	+30,8	0,2	2,4
Japan	624	+193,0	1 427	+117,9	0,3	2,3
Südkorea	400	+194,1	780	+155,7	0,2	2,0
Taiwan	193	x	389	+186,0	0,1	2,0
sonstige asiatische Länder	1 548	+44,7	3 788	+50,1	0,9	2,4
Amerika	8 006	+81,8	17 375	+62,1	4,1	2,2
Kanada	599	+38,0	1 696	+47,2	0,4	2,8
USA	5 788	+92,9	11 913	+61,0	2,8	2,1
sonstige nordamerikanische Länder	46	+155,6	115	+202,6	-	2,5
Mittelamerika und Karibik	391	+49,8	952	+100,4	0,2	2,4
Brasilien	709	+137,1	1 693	+69,6	0,4	2,4
sonstige südamerikanische Länder	473	+21,0	1 006	+52,9	0,2	2,1
Australien	492	+72,6	935	+32,4	0,2	1,9
Neuseeland und Ozeanien	105	+118,8	200	+141,0	-	1,9
Ohne Angabe	13 085	+29,3	25 319	+32,8	5,9	1,9

Anmerkungen Seite 66

Noch: 3.4 Leistung der Beherbergungsstätten nach Reisegebieten und Herkunftsländern

Januar bis Juli 2023

Reisegebiet Herkunftsland (ständiger Wohnsitz)	Ankünfte		Übernachtungen			Mittlere Aufenthalts- dauer ³⁾
	aller Gäste	Verän- derung ¹⁾	aller Gäste	Verän- derung ¹⁾	Anteil ²⁾	
Münsterland	1 022 509	+17,9	2 651 555	+27,6	100	2,6
Bundesrepublik Deutschland	899 059	+17,7	2 364 072	+28,2	89,2	2,6
Ausland	123 450	+19,6	287 483	+22,7	10,8	2,3
Europa	93 284	+15,0	228 519	+18,2	79,5	2,4
EU-Länder	83 144	+13,7	204 507	+17,0	71,1	2,5
Belgien	4 884	+16,9	8 235	+8,5	2,9	1,7
Bulgarien	483	-40,7	1 976	-12,8	0,7	4,1
Dänemark	6 355	+17,2	9 519	+19,3	3,3	1,5
Estland	150	+22,0	288	-0,7	0,1	1,9
Finnland	723	+35,9	1 125	+31,0	0,4	1,6
Frankreich	4 817	+28,1	8 638	+27,9	3,0	1,8
Griechenland	297	-19,1	824	-71,3	0,3	2,8
Republik Irland	309	-9,9	726	+5,8	0,3	2,3
Italien	2 375	+16,1	6 101	-5,8	2,1	2,6
Kroatien	503	-33,6	3 643	+10,5	1,3	7,2
Lettland	258	+12,7	830	+33,2	0,3	3,2
Litauen	1 296	-57,1	4 222	-18,4	1,5	3,3
Luxemburg	950	+8,3	1 509	+6,5	0,5	1,6
Malta	21	+31,3	104	+141,9	-	5,0
Niederlande	34 807	+16,8	71 477	+19,6	24,9	2,1
Österreich	3 305	+4,6	7 550	+7,6	2,6	2,3
Polen	6 028	+19,2	35 906	+20,6	12,5	6,0
Portugal	617	+39,6	3 272	+104,6	1,1	5,3
Rumänien	1 661	+8,3	7 287	+44,6	2,5	4,4
Schweden	4 067	+20,9	5 540	+22,5	1,9	1,4
Slowakische Republik	429	+10,3	5 230	+26,2	1,8	12,2
Slowenien	393	-2,2	1 947	-23,4	0,7	5,0
Spanien	1 761	+17,0	4 664	+28,3	1,6	2,6
Tschechische Republik	1 334	+39,0	3 351	+25,9	1,2	2,5
Ungarn	429	-8,1	1 428	+18,9	0,5	3,3
Vereinigtes Königreich	4 847	+37,2	8 913	+36,0	3,1	1,8
Zypern	45	+125,0	202	+445,9	0,1	4,5
Island	37	-27,5	96	-73,3	-	2,6
Norwegen	1 794	+17,6	2 719	+24,9	0,9	1,5
Russland	272	+68,9	1 586	+37,4	0,6	5,8
Schweiz	4 704	+20,5	9 480	+18,3	3,3	2,0
Türkei	686	+32,2	1 856	+29,4	0,6	2,7
Ukraine	587	+2,4	1 416	-10,5	0,5	2,4
sonstige europäische Länder	2 060	+60,2	6 859	+83,6	2,4	3,3
Afrika	333	-1,8	788	-5,4	0,3	2,4
Republik Südafrika	79	-42,8	209	-36,5	0,1	2,6
sonstige afrikanische Länder	254	+26,4	579	+14,9	0,2	2,3
Asien	2 847	+102,3	7 609	+102,8	2,6	2,7
Arabische Golfstaaten	242	+46,7	677	+96,2	0,2	2,8
Volksrepublik China und Hongkong	678	+417,6	1 533	+277,6	0,5	2,3
Indien	261	+62,1	879	+41,5	0,3	3,4
Israel	192	+7,3	493	+10,5	0,2	2,6
Japan	377	+149,7	850	+210,2	0,3	2,3
Südkorea	217	+41,8	736	+32,9	0,3	3,4
Taiwan	116	+205,3	192	+128,6	0,1	1,7
sonstige asiatische Länder	764	+78,1	2 249	+120,1	0,8	2,9
Amerika	4 377	+32,9	12 172	+21,7	4,2	2,8
Kanada	405	+57,6	1 113	+64,6	0,4	2,7
USA	3 187	+30,9	8 576	+13,3	3,0	2,7
sonstige nordamerikanische Länder	28	-6,7	83	+22,1	-	3,0
Mittelamerika und Karibik	219	+106,6	486	+55,3	0,2	2,2
Brasilien	251	+10,6	1 113	+33,8	0,4	4,4
sonstige südamerikanische Länder	287	+20,1	801	+48,1	0,3	2,8
Australien	496	+72,2	1 115	+64,5	0,4	2,2
Neuseeland und Ozeanien	94	+129,3	173	+94,4	0,1	1,8
Ohne Angabe	22 019	+31,6	37 107	+44,4	12,9	1,7

Noch: 3.4 Leistung der Beherbergungsstätten nach Reisegebieten und Herkunftsländern

Januar bis Juli 2023

Reisegebiet Herkunftsland (ständiger Wohnsitz)	Ankünfte		Übernachtungen			Mittlere Aufenthalts- dauer ³⁾
	aller Gäste	Verän- derung ¹⁾	aller Gäste	Verän- derung ¹⁾	Anteil ²⁾	
Teutoburger Wald	1 145 500	+19,8	3 908 469	+12,5	100	3,4
Bundesrepublik Deutschland	1 044 641	+19,1	3 642 031	+12,0	93,2	3,5
Ausland	100 859	+27,5	266 438	+21,0	6,8	2,6
Europa	86 237	+24,6	227 003	+17,9	85,2	2,6
EU-Länder	75 894	+25,3	201 639	+17,4	75,7	2,7
Belgien	4 683	+38,2	8 116	+29,5	3,0	1,7
Bulgarien	339	+5,6	1 751	-28,8	0,7	5,2
Dänemark	4 461	+20,5	8 325	-0,7	3,1	1,9
Estland	224	+54,5	419	+56,3	0,2	1,9
Finnland	644	+16,7	1 213	+35,5	0,5	1,9
Frankreich	4 604	+36,9	8 842	+30,3	3,3	1,9
Griechenland	341	+10,4	954	+20,9	0,4	2,8
Republik Irland	430	+12,0	854	+27,7	0,3	2,0
Italien	3 137	+26,2	8 478	+30,3	3,2	2,7
Kroatien	388	+61,0	1 408	+62,0	0,5	3,6
Lettland	365	+97,3	1 266	+128,9	0,5	3,5
Litauen	581	+5,3	6 924	+24,7	2,6	11,9
Luxemburg	576	+29,1	1 074	+47,3	0,4	1,9
Malta	29	+190,0	76	+35,7	-	2,6
Niederlande	26 221	+28,9	62 644	+32,4	23,5	2,4
Österreich	4 429	+25,0	9 401	+11,8	3,5	2,1
Polen	8 298	+7,0	37 259	+1,4	14,0	4,5
Portugal	809	+102,3	1 587	+78,7	0,6	2,0
Rumänien	1 115	+59,7	4 318	+12,8	1,6	3,9
Schweden	2 009	+9,6	3 320	+8,6	1,2	1,7
Slowakische Republik	695	+10,1	3 113	-30,2	1,2	4,5
Slowenien	555	+30,0	2 421	+18,6	0,9	4,4
Spanien	2 242	-23,7	5 483	-27,5	2,1	2,4
Tschechische Republik	2 208	+44,6	7 914	+31,8	3,0	3,6
Ungarn	697	+58,4	2 116	+60,5	0,8	3,0
Vereinigtes Königreich	5 766	+46,5	12 237	+31,6	4,6	2,1
Zypern	48	+100,0	126	+186,4	-	2,6
Island	72	-13,3	169	+26,1	0,1	2,3
Norwegen	908	+38,8	1 489	+35,5	0,6	1,6
Russland	280	+34,0	752	-31,9	0,3	2,7
Schweiz	4 595	+25,8	9 629	+31,7	3,6	2,1
Türkei	1 091	+11,3	4 054	+24,2	1,5	3,7
Ukraine	841	+10,4	1 726	+7,9	0,6	2,1
sonstige europäische Länder	2 556	+13,0	7 545	+19,6	2,8	3,0
Afrika	587	+61,7	2 870	+1,5	1,1	4,9
Republik Südafrika	98	+25,6	329	-33,9	0,1	3,4
sonstige afrikanische Länder	489	+71,6	2 541	+9,1	1,0	5,2
Asien	4 502	+166,1	13 713	+87,4	5,1	3,0
Arabische Golfstaaten	325	+72,0	852	+33,5	0,3	2,6
Volksrepublik China und Hongkong	1 490	x	4 022	+368,2	1,5	2,7
Indien	404	+98,0	1 415	+36,2	0,5	3,5
Israel	241	+70,9	699	+7,0	0,3	2,9
Japan	561	+281,6	1 540	+195,0	0,6	2,7
Südkorea	229	+48,7	765	-16,2	0,3	3,3
Taiwan	181	+320,9	412	+329,2	0,2	2,3
sonstige asiatische Länder	1 071	+65,0	4 008	+54,4	1,5	3,7
Amerika	5 059	+78,1	13 878	+79,3	5,2	2,7
Kanada	606	+79,3	1 525	+91,3	0,6	2,5
USA	3 187	+70,1	8 761	+77,9	3,3	2,7
sonstige nordamerikanische Länder	67	+63,4	328	+146,6	0,1	4,9
Mittelamerika und Karibik	534	+172,4	1 282	+94,8	0,5	2,4
Brasilien	316	+79,5	740	+7,4	0,3	2,3
sonstige südamerikanische Länder	349	+61,6	1 242	+131,3	0,5	3,6
Australien	368	+66,5	1 219	+134,0	0,5	3,3
Neuseeland und Ozeanien	128	+128,6	357	+210,4	0,1	2,8
Ohne Angabe	3 978	-15,7	7 398	-18,6	2,8	1,9

Anmerkungen Seite 66

Noch: 3.4 Leistung der Beherbergungsstätten nach Reisegebieten und Herkunftsländern

Januar bis Juli 2023

Reisegebiet Herkunftsland (ständiger Wohnsitz)	Ankünfte		Übernachtungen			Mittlere Aufenthalts- dauer ³⁾
	aller Gäste	Verän- derung ¹⁾	aller Gäste	Verän- derung ¹⁾	Anteil ²⁾	
Sauerland	1 194 250	+9,6	3 829 226	+7,5	100	3,2
Bundesrepublik Deutschland	987 193	+6,5	3 126 904	+3,6	81,7	3,2
Ausland	207 057	+27,2	702 322	+29,2	18,3	3,4
Europa	197 912	+26,5	678 255	+28,8	96,6	3,4
EU-Länder	191 771	+26,4	661 077	+29,6	94,1	3,4
Belgien	19 571	+23,6	68 126	+31,3	9,7	3,5
Bulgarien	202	+36,5	834	+15,0	0,1	4,1
Dänemark	5 172	+31,2	18 608	+36,8	2,6	3,6
Estland	79	-33,6	132	-73,7	-	1,7
Finnland	307	+75,4	565	+33,9	0,1	1,8
Frankreich	3 000	+33,6	6 486	+26,3	0,9	2,2
Griechenland	128	+19,6	244	-48,2	-	1,9
Republik Irland	298	+79,5	1 401	+149,7	0,2	4,7
Italien	1 958	+51,4	4 828	+11,3	0,7	2,5
Kroatien	134	+3,9	918	+34,2	0,1	6,9
Lettland	156	+20,0	701	-15,9	0,1	4,5
Litauen	275	+17,5	3 144	+1,9	0,4	11,4
Luxemburg	498	+36,4	1 227	+29,0	0,2	2,5
Malta	14	+55,6	35	+40,0	-	2,5
Niederlande	143 623	+25,8	496 635	+30,3	70,7	3,5
Österreich	3 538	+7,1	12 410	+6,5	1,8	3,5
Polen	3 630	+19,4	14 024	+22,7	2,0	3,9
Portugal	439	+57,3	1 145	+49,9	0,2	2,6
Rumänien	805	+59,1	5 090	+48,1	0,7	6,3
Schweden	893	+20,5	1 503	+21,9	0,2	1,7
Slowakische Republik	383	+18,9	1 759	-30,5	0,3	4,6
Slowenien	283	+36,7	1 172	-29,2	0,2	4,1
Spanien	1 111	+49,3	3 951	+77,4	0,6	3,6
Tschechische Republik	1 419	+31,4	5 436	+39,8	0,8	3,8
Ungarn	580	+45,0	1 855	-1,9	0,3	3,2
Vereinigtes Königreich	3 268	+56,4	8 837	+75,3	1,3	2,7
Zypern	7	-41,7	11	-26,7	-	1,6
Island	13	+30,0	16	-36,0	-	1,2
Norwegen	563	+54,2	1 136	+72,4	0,2	2,0
Russland	62	-58,7	97	-89,4	-	1,6
Schweiz	3 309	+39,9	9 107	+50,5	1,3	2,8
Türkei	352	+49,2	1 046	-66,3	0,1	3,0
Ukraine	331	-0,6	633	-13,2	0,1	1,9
sonstige europäische Länder	1 511	+17,9	5 143	+3,5	0,7	3,4
Afrika	175	+34,6	700	+91,8	0,1	4,0
Republik Südafrika	54	+31,7	167	+21,0	-	3,1
sonstige afrikanische Länder	121	+36,0	533	+134,8	0,1	4,4
Asien	2 132	+166,2	6 362	+52,7	0,9	3,0
Arabische Golfstaaten	156	+54,5	492	+67,9	0,1	3,2
Volksrepublik China und Hongkong	853	x	2 297	+420,9	0,3	2,7
Indien	179	+53,0	829	+85,0	0,1	4,6
Israel	102	+88,9	280	+110,5	-	2,7
Japan	240	+275,0	500	+152,5	0,1	2,1
Südkorea	86	-	254	-31,7	-	3,0
Taiwan	96	+242,9	195	+209,5	-	2,0
sonstige asiatische Länder	420	+66,7	1 515	-31,7	0,2	3,6
Amerika	2 582	+36,6	8 785	+62,3	1,3	3,4
Kanada	363	+79,7	1 262	+37,2	0,2	3,5
USA	1 573	+28,6	4 412	+29,9	0,6	2,8
sonstige nordamerikanische Länder	15	+25,0	61	+144,0	-	4,1
Mittelamerika und Karibik	233	+156,0	1 459	+325,4	0,2	6,3
Brasilien	176	+57,1	954	+234,7	0,1	5,4
sonstige südamerikanische Länder	222	-11,2	637	+44,1	0,1	2,9
Australien	162	+86,2	470	+70,3	0,1	2,9
Neuseeland und Ozeanien	62	+148,0	124	+125,5	-	2,0
Ohne Angabe	4 032	+18,1	7 626	+14,8	1,1	1,9

Noch: 3.4 Leistung der Beherbergungsstätten nach Reisegebieten und Herkunftsländern

Januar bis Juli 2023

Reisegebiet Herkunftsland (ständiger Wohnsitz)	Ankünfte		Übernachtungen			Mittlere Aufenthalts- dauer ³⁾
	aller Gäste	Verän- derung ¹⁾	aller Gäste	Verän- derung ¹⁾	Anteil ²⁾	
Siegerland-Wittgenstein	128 563	+18,6	431 316	+14,1	100	3,4
Bundesrepublik Deutschland	107 779	+20,2	381 423	+14,9	88,4	3,5
Ausland	20 784	+10,6	49 893	+8,7	11,6	2,4
Europa	17 130	+5,4	42 740	+5,2	85,7	2,5
EU-Länder	15 757	+6,9	40 332	+6,1	80,8	2,6
Belgien	1 175	+5,5	2 841	+11,7	5,7	2,4
Bulgarien	52	+100,0	72	+111,8	0,1	1,4
Dänemark	288	+24,7	516	+27,7	1,0	1,8
Estland	45	+7,1	632	+56,8	1,3	14,0
Finnland	89	+18,7	146	+41,7	0,3	1,6
Frankreich	849	+35,4	1 497	+47,5	3,0	1,8
Griechenland	48	+33,3	91	+42,2	0,2	1,9
Republik Irland	22	-66,7	29	-64,6	0,1	1,3
Italien	593	+24,8	1 276	+43,4	2,6	2,2
Kroatien	62	-24,4	121	-30,1	0,2	2,0
Lettland	23	+43,8	49	-22,2	0,1	2,1
Litauen	71	+44,9	1 214	x	2,4	17,1
Luxemburg	72	+28,6	119	+43,4	0,2	1,7
Malta	1	-66,7	2	-33,3	-	2,0
Niederlande	8 241	-0,3	23 392	-0,4	46,9	2,8
Österreich	1 230	+21,9	1 898	-7,8	3,8	1,5
Polen	846	+31,2	2 291	+7,5	4,6	2,7
Portugal	66	+4,8	126	-25,0	0,3	1,9
Rumänien	228	+61,7	444	+12,4	0,9	1,9
Schweden	172	-6,5	286	-2,1	0,6	1,7
Slowakische Republik	143	+60,7	269	-38,3	0,5	1,9
Slowenien	57	+5,6	100	-55,9	0,2	1,8
Spanien	256	-29,1	491	-24,8	1,0	1,9
Tschechische Republik	279	-5,7	565	+9,5	1,1	2,0
Ungarn	160	+37,9	352	-5,4	0,7	2,2
Vereinigtes Königreich	688	+10,1	1 511	+22,5	3,0	2,2
Zypern	1	-	2	+100,0	-	2,0
Island	17	+13,3	17	-34,6	-	1,0
Norwegen	90	+50,0	120	-	0,2	1,3
Russland	90	+104,5	156	+183,6	0,3	1,7
Schweiz	811	-8,5	1 369	-8,9	2,7	1,7
Türkei	181	-1,6	442	+26,6	0,9	2,4
Ukraine	56	-71,1	95	-72,8	0,2	1,7
sonstige europäische Länder	128	+2,4	209	+4,5	0,4	1,6
Afrika	118	+51,3	354	-28,2	0,7	3,0
Republik Südafrika	37	+362,5	137	x	0,3	3,7
sonstige afrikanische Länder	81	+15,7	217	-54,3	0,4	2,7
Asien	981	+42,0	1 753	+27,5	3,5	1,8
Arabische Golfstaaten	106	+37,7	202	+47,4	0,4	1,9
Volksrepublik China und Hongkong	192	+300,0	312	+13,0	0,6	1,6
Indien	193	+168,1	359	+47,7	0,7	1,9
Israel	71	-65,7	96	-57,1	0,2	1,4
Japan	78	-9,3	163	+16,4	0,3	2,1
Südkorea	146	+156,1	254	+81,4	0,5	1,7
Taiwan	22	x	78	x	0,2	3,5
sonstige asiatische Länder	173	+20,1	289	+34,4	0,6	1,7
Amerika	1 333	+19,1	3 075	+43,0	6,2	2,3
Kanada	81	+50,0	166	-13,5	0,3	2,0
USA	1 052	+18,7	2 446	+51,2	4,9	2,3
sonstige nordamerikanische Länder	-	-	-	-	-	-
Mittelamerika und Karibik	118	+35,6	203	+28,5	0,4	1,7
Brasilien	49	-12,5	138	+20,0	0,3	2,8
sonstige südamerikanische Länder	33	-8,3	122	+82,1	0,2	3,7
Australien	69	+38,0	230	+132,3	0,5	3,3
Neuseeland und Ozeanien	16	+300,0	41	+485,7	0,1	2,6
Ohne Angabe	1 137	+92,7	1 700	+47,7	3,4	1,5

Anmerkungen Seite 66

Noch: 3.4 Leistung der Beherbergungsstätten nach Reisegebieten und Herkunftsländern

Januar bis Juli 2023

Reisegebiet Herkunftsland (ständiger Wohnsitz)	Ankünfte		Übernachtungen			Mittlere Aufenthalts- dauer ³⁾
	aller Gäste	Verän- derung ¹⁾	aller Gäste	Verän- derung ¹⁾	Anteil ²⁾	
Bergisches Land	312 075	+28,3	852 714	+16,5	100	2,7
Bundesrepublik Deutschland	275 963	+24,5	773 878	+14,2	90,8	2,8
Ausland	36 112	+66,7	78 836	+44,3	9,2	2,2
Europa	28 690	+59,0	62 829	+35,6	79,7	2,2
EU-Länder	23 111	+48,6	50 598	+27,0	64,2	2,2
Belgien	2 303	+43,2	3 910	+14,4	5,0	1,7
Bulgarien	138	+112,3	613	-24,5	0,8	4,4
Dänemark	821	+42,3	1 325	+60,4	1,7	1,6
Estland	44	-57,7	84	-63,3	0,1	1,9
Finnland	253	+241,9	525	+280,4	0,7	2,1
Frankreich	2 032	+116,2	3 713	+118,3	4,7	1,8
Griechenland	142	+79,7	400	+59,4	0,5	2,8
Republik Irland	195	+126,7	435	+89,1	0,6	2,2
Italien	1 440	+79,3	3 192	+60,7	4,0	2,2
Kroatien	142	+144,8	716	+446,6	0,9	5,0
Lettland	45	-42,3	89	-47,0	0,1	2,0
Litauen	226	+119,4	1 086	+223,2	1,4	4,8
Luxemburg	559	+35,7	2 259	-4,9	2,9	4,0
Malta	41	x	51	x	0,1	1,2
Niederlande	5 393	+6,5	9 134	-9,4	11,6	1,7
Österreich	1 416	+43,9	3 085	+30,2	3,9	2,2
Polen	2 195	+49,3	7 327	+11,4	9,3	3,3
Portugal	216	+173,4	592	+208,3	0,8	2,7
Rumänien	337	+82,2	1 452	+86,9	1,8	4,3
Schweden	535	+37,5	879	+39,3	1,1	1,6
Slowakische Republik	215	+28,0	785	-23,9	1,0	3,7
Slowenien	239	+146,4	1 147	+173,1	1,5	4,8
Spanien	927	+94,7	1 748	+40,3	2,2	1,9
Tschechische Republik	731	+78,7	1 321	-0,6	1,7	1,8
Ungarn	459	+341,3	974	+264,8	1,2	2,1
Vereinigtes Königreich	2 035	+79,1	3 664	+60,7	4,6	1,8
Zypern	32	+255,6	92	+228,6	0,1	2,9
Island	21	+110,0	41	+46,4	0,1	2,0
Norwegen	216	+32,5	364	-23,2	0,5	1,7
Russland	87	+135,1	227	+3,7	0,3	2,6
Schweiz	2 068	+46,0	3 959	+41,1	5,0	1,9
Türkei	460	+169,0	1 697	+200,9	2,2	3,7
Ukraine	293	+98,0	438	+30,4	0,6	1,5
sonstige europäische Länder	2 434	+349,9	5 505	+165,0	7,0	2,3
Afrika	380	+308,6	1 296	+205,7	1,6	3,4
Republik Südafrika	77	+165,5	254	+109,9	0,3	3,3
sonstige afrikanische Länder	303	+373,4	1 042	+243,9	1,3	3,4
Asien	1 782	+275,9	5 088	+179,7	6,5	2,9
Arabische Golfstaaten	160	+175,9	282	+55,8	0,4	1,8
Volksrepublik China und Hongkong	535	x	1 272	x	1,6	2,4
Indien	211	+368,9	953	+353,8	1,2	4,5
Israel	167	+234,0	427	+247,2	0,5	2,6
Japan	150	+341,2	462	+128,7	0,6	3,1
Südkorea	70	+14,8	215	-	0,3	3,1
Taiwan	35	x	121	x	0,2	3,5
sonstige asiatische Länder	454	+187,3	1 356	+102,1	1,7	3,0
Amerika	2 028	+92,0	4 782	+75,6	6,1	2,4
Kanada	150	+167,9	365	+86,2	0,5	2,4
USA	1 286	+67,2	3 042	+66,6	3,9	2,4
sonstige nordamerikanische Länder	59	+47,5	122	+69,4	0,2	2,1
Mittelamerika und Karibik	174	+135,1	432	+89,5	0,5	2,5
Brasilien	113	+113,2	280	+59,1	0,4	2,5
sonstige südamerikanische Länder	246	+284,4	541	+140,4	0,7	2,2
Australien	190	+265,4	378	+274,3	0,5	2,0
Neuseeland und Ozeanien	23	+228,6	61	+454,5	0,1	2,7
Ohne Angabe	3 019	+55,4	4 402	+37,2	5,6	1,5

Noch: 3.4 Leistung der Beherbergungsstätten nach Reisegebieten und Herkunftsländern

Januar bis Juli 2023

Reisegebiet Herkunftsland (ständiger Wohnsitz)	Ankünfte		Übernachtungen			Mittlere Aufenthalts- dauer ³⁾
	aller Gäste	Verän- derung ¹⁾	aller Gäste	Verän- derung ¹⁾	Anteil ²⁾	
Bonn und Rhein-Sieg-Kreis	788 264	+26,1	1 628 429	+19,3	100	2,1
Bundesrepublik Deutschland	662 853	+24,9	1 336 867	+17,1	82,1	2,0
Ausland	125 411	+33,3	291 562	+30,4	17,9	2,3
Europa	92 254	+30,9	197 152	+25,9	67,6	2,1
EU-Länder	78 079	+27,6	166 992	+23,4	57,3	2,1
Belgien	9 900	+28,8	18 678	+17,2	6,4	1,9
Bulgarien	384	-11,3	934	-31,8	0,3	2,4
Dänemark	1 650	+14,2	3 603	+14,5	1,2	2,2
Estland	281	+72,4	569	+38,8	0,2	2,0
Finnland	655	+20,2	1 383	+20,3	0,5	2,1
Frankreich	6 025	+30,6	12 708	+33,3	4,4	2,1
Griechenland	626	+9,1	1 611	-9,7	0,6	2,6
Republik Irland	763	+51,4	1 866	+73,3	0,6	2,4
Italien	4 501	+14,1	10 087	+5,5	3,5	2,2
Kroatien	435	+26,8	1 499	-18,6	0,5	3,4
Lettland	259	+11,2	492	-18,5	0,2	1,9
Litauen	415	+78,9	1 050	+48,5	0,4	2,5
Luxemburg	1 729	+22,0	2 721	+10,8	0,9	1,6
Malta	46	-4,2	122	-31,8	-	2,7
Niederlande	21 444	+20,6	36 740	+16,2	12,6	1,7
Österreich	5 641	+43,1	12 143	+37,3	4,2	2,2
Polen	3 699	+38,8	11 305	+23,1	3,9	3,1
Portugal	626	+60,9	2 362	+68,6	0,8	3,8
Rumänien	1 015	+16,7	2 921	+19,4	1,0	2,9
Schweden	1 422	+24,7	3 633	+66,1	1,2	2,6
Slowakische Republik	617	+19,1	2 565	+19,7	0,9	4,2
Slowenien	455	+29,3	1 083	-15,8	0,4	2,4
Spanien	2 769	+19,2	6 875	+22,9	2,4	2,5
Tschechische Republik	1 846	+68,0	4 166	+73,9	1,4	2,3
Ungarn	971	+11,6	3 154	+7,9	1,1	3,2
Vereinigtes Königreich	9 719	+38,9	22 403	+45,7	7,7	2,3
Zypern	186	+215,3	319	+98,1	0,1	1,7
Island	174	+68,9	578	+124,0	0,2	3,3
Norwegen	728	+17,4	1 804	+9,8	0,6	2,5
Russland	458	+41,4	2 720	+118,1	0,9	5,9
Schweiz	6 735	+30,2	13 019	+24,2	4,5	1,9
Türkei	1 381	+105,5	3 213	+73,2	1,1	2,3
Ukraine	690	-12,7	1 542	-25,8	0,5	2,2
sonstige europäische Länder	4 009	+151,3	7 284	+96,1	2,5	1,8
Afrika	2 127	+19,5	8 467	+57,7	2,9	4,0
Republik Südafrika	342	-25,0	1 275	+58,2	0,4	3,7
sonstige afrikanische Länder	1 785	+34,8	7 192	+57,6	2,5	4,0
Asien	10 840	+48,0	35 199	+39,6	12,1	3,2
Arabische Golfstaaten	1 612	+4,1	5 799	-2,3	2,0	3,6
Volksrepublik China und Hongkong	2 066	+175,1	6 203	+83,2	2,1	3,0
Indien	1 158	+39,9	4 456	+64,1	1,5	3,8
Israel	520	+61,5	2 028	+114,1	0,7	3,9
Japan	1 635	+65,7	3 955	+58,0	1,4	2,4
Südkorea	655	+52,0	1 709	+40,5	0,6	2,6
Taiwan	291	+354,7	710	+277,7	0,2	2,4
sonstige asiatische Länder	2 903	+21,4	10 339	+24,2	3,5	3,6
Amerika	10 783	+17,7	31 120	+26,2	10,7	2,9
Kanada	826	-6,9	2 504	+23,7	0,9	3,0
USA	7 393	+12,9	20 796	+23,4	7,1	2,8
sonstige nordamerikanische Länder	281	+59,7	1 090	+142,2	0,4	3,9
Mittelamerika und Karibik	853	+83,8	2 327	+32,1	0,8	2,7
Brasilien	577	+32,0	1 841	+26,1	0,6	3,2
sonstige südamerikanische Länder	853	+31,0	2 562	+20,9	0,9	3,0
Australien	848	+39,9	2 270	+33,2	0,8	2,7
Neuseeland und Ozeanien	220	+93,0	855	+63,5	0,3	3,9
Ohne Angabe	8 339	+78,9	16 499	+73,3	5,7	2,0

Anmerkungen Seite 66

Noch: 3.4 Leistung der Beherbergungsstätten nach Reisegebieten und Herkunftsländern

Januar bis Juli 2023

Reisegebiet Herkunftsland (ständiger Wohnsitz)	Ankünfte		Übernachtungen			Mittlere Aufenthalts- dauer ³⁾
	aller Gäste	Verän- derung ¹⁾	aller Gäste	Verän- derung ¹⁾	Anteil ²⁾	
Köln und Rhein-Erft-Kreis	2 423 628	+30,9	4 493 859	+26,2	100	1,9
Bundesrepublik Deutschland	1 717 628	+25,7	3 178 175	+20,1	70,7	1,9
Ausland	706 000	+45,6	1 315 684	+43,7	29,3	1,9
Europa	500 428	+36,4	927 109	+34,5	70,5	1,9
EU-Länder	411 231	+35,3	751 824	+32,2	57,1	1,8
Belgien	49 460	+32,8	72 960	+29,9	5,5	1,5
Bulgarien	2 857	+55,4	6 711	+10,7	0,5	2,3
Dänemark	10 451	+7,9	18 775	+6,8	1,4	1,8
Estland	911	-18,7	1 779	-14,3	0,1	2,0
Finnland	3 137	+28,6	5 854	+22,7	0,4	1,9
Frankreich	37 582	+44,8	62 614	+39,0	4,8	1,7
Griechenland	3 399	+24,0	7 124	+24,9	0,5	2,1
Republik Irland	6 190	+4,3	12 296	+4,0	0,9	2,0
Italien	26 765	+63,2	52 938	+67,8	4,0	2,0
Kroatien	4 303	+200,7	8 555	+93,6	0,7	2,0
Lettland	1 075	+20,5	2 016	+18,4	0,2	1,9
Litauen	1 992	+31,1	5 271	+58,9	0,4	2,6
Luxemburg	13 675	+35,4	19 808	+34,2	1,5	1,4
Malta	749	+66,8	1 509	+23,0	0,1	2,0
Niederlande	88 152	+13,8	140 318	+6,4	10,7	1,6
Österreich	23 539	+36,2	45 590	+39,4	3,5	1,9
Polen	15 923	+29,1	49 049	+26,8	3,7	3,1
Portugal	4 383	+48,2	9 723	+48,2	0,7	2,2
Rumänien	4 662	+26,4	15 833	+16,8	1,2	3,4
Schweden	7 864	+24,8	13 561	+23,5	1,0	1,7
Slowakische Republik	1 762	+35,2	3 926	+27,9	0,3	2,2
Slowenien	1 368	+50,2	2 693	+5,4	0,2	2,0
Spanien	24 705	+40,6	54 222	+50,4	4,1	2,2
Tschechische Republik	6 999	+91,1	10 384	+40,0	0,8	1,5
Ungarn	3 120	-2,7	7 565	+2,6	0,6	2,4
Vereinigtes Königreich	65 334	+67,5	118 821	+68,8	9,0	1,8
Zypern	874	+88,0	1 929	+77,3	0,1	2,2
Island	874	-13,8	1 791	-4,5	0,1	2,0
Norwegen	3 873	+21,8	7 420	+25,5	0,6	1,9
Russland	2 115	+70,3	4 223	+46,7	0,3	2,0
Schweiz	34 837	+37,8	62 823	+36,1	4,8	1,8
Türkei	18 081	+55,4	34 807	+52,4	2,6	1,9
Ukraine	3 934	-15,9	9 684	+4,3	0,7	2,5
sonstige europäische Länder	25 483	+61,0	54 537	+71,6	4,1	2,1
Afrika	5 880	+85,8	23 846	+43,4	1,8	4,1
Republik Südafrika	1 479	+112,5	3 149	+99,9	0,2	2,1
sonstige afrikanische Länder	4 401	+78,3	20 697	+37,5	1,6	4,7
Asien	55 408	+150,8	128 180	+111,9	9,7	2,3
Arabische Golfstaaten	6 724	+34,0	16 773	+17,7	1,3	2,5
Volksrepublik China und Hongkong	15 951	x	33 061	x	2,5	2,1
Indien	4 758	+88,8	10 797	+70,2	0,8	2,3
Israel	3 650	+50,6	7 729	+51,5	0,6	2,1
Japan	5 484	+364,7	11 014	+245,1	0,8	2,0
Südkorea	3 635	+183,8	8 444	+176,6	0,6	2,3
Taiwan	2 680	x	5 729	x	0,4	2,1
sonstige asiatische Länder	12 526	+76,4	34 633	+44,9	2,6	2,8
Amerika	90 108	+41,0	148 230	+40,9	11,3	1,6
Kanada	5 690	+66,0	10 313	+72,0	0,8	1,8
USA	70 483	+38,1	107 181	+39,7	8,1	1,5
sonstige nordamerikanische Länder	669	+86,4	1 228	+38,0	0,1	1,8
Mittelamerika und Karibik	3 285	+54,1	6 949	+43,7	0,5	2,1
Brasilien	5 322	+61,1	11 787	+64,1	0,9	2,2
sonstige südamerikanische Länder	4 659	+28,4	10 772	+12,5	0,8	2,3
Australien	6 369	+158,5	12 398	+161,4	0,9	1,9
Neuseeland und Ozeanien	1 255	+114,9	2 332	+154,9	0,2	1,9
Ohne Angabe	46 552	+79,9	73 589	+93,1	5,6	1,6

Noch: 3.4 Leistung der Beherbergungsstätten nach Reisegebieten und Herkunftsländern

Januar bis Juli 2023

Reisegebiet Herkunftsland (ständiger Wohnsitz)	Ankünfte		Übernachtungen			Mittlere Aufenthalts- dauer ³⁾
	aller Gäste	Verän- derung ¹⁾	aller Gäste	Verän- derung ¹⁾	Anteil ²⁾	
Düsseldorf und Kreis Mettmann	1 927 876	+35,6	3 449 711	+39,3	100	1,8
Bundesrepublik Deutschland	1 332 880	+27,2	2 284 585	+27,8	66,2	1,7
Ausland	594 996	+59,4	1 165 126	+69,0	33,8	2,0
Europa	423 524	+47,0	793 229	+54,9	68,1	1,9
EU-Länder	354 960	+47,1	658 738	+54,9	56,5	1,9
Belgien	23 277	+31,7	35 780	+29,3	3,1	1,5
Bulgarien	2 764	+148,8	5 853	+172,2	0,5	2,1
Dänemark	8 168	+60,9	13 982	+57,7	1,2	1,7
Estland	1 186	+70,4	2 100	+67,6	0,2	1,8
Finnland	5 442	+98,1	10 837	+108,5	0,9	2,0
Frankreich	27 463	+37,3	49 539	+45,8	4,3	1,8
Griechenland	5 569	+76,2	12 489	+72,3	1,1	2,2
Republik Irland	5 020	+50,9	9 313	+54,5	0,8	1,9
Italien	29 726	+76,8	66 620	+87,2	5,7	2,2
Kroatien	2 904	+123,2	8 194	+171,0	0,7	2,8
Lettland	1 179	+57,4	2 094	+46,1	0,2	1,8
Litauen	2 132	+142,5	7 319	+333,3	0,6	3,4
Luxemburg	6 179	+33,0	9 217	+29,3	0,8	1,5
Malta	721	+224,8	3 214	+491,9	0,3	4,5
Niederlande	85 045	+19,9	131 951	+25,7	11,3	1,6
Österreich	19 791	+40,0	35 246	+42,9	3,0	1,8
Polen	16 027	+58,5	36 996	+54,3	3,2	2,3
Portugal	6 071	+65,1	11 967	+58,9	1,0	2,0
Rumänien	4 811	+31,8	15 968	+16,5	1,4	3,3
Schweden	9 797	+73,8	17 203	+74,7	1,5	1,8
Slowakische Republik	1 807	+37,6	3 457	+45,7	0,3	1,9
Slowenien	1 590	+96,3	3 608	+154,8	0,3	2,3
Spanien	27 526	+44,6	55 272	+48,7	4,7	2,0
Tschechische Republik	4 929	+33,3	10 116	+61,4	0,9	2,1
Ungarn	3 367	+80,8	6 217	+93,9	0,5	1,8
Vereinigtes Königreich	51 543	+86,5	92 165	+94,2	7,9	1,8
Zypern	926	+110,9	2 021	+135,8	0,2	2,2
Island	806	+126,4	1 762	+149,6	0,2	2,2
Norwegen	6 160	+108,5	11 008	+125,9	0,9	1,8
Russland	3 994	+72,5	8 065	+43,9	0,7	2,0
Schweiz	25 623	+51,1	45 617	+60,6	3,9	1,8
Türkei	18 422	+110,7	40 122	+127,8	3,4	2,2
Ukraine	3 906	-36,2	8 237	-38,2	0,7	2,1
sonstige europäische Länder	9 653	+4,3	19 680	+20,1	1,7	2,0
Afrika	7 397	+81,2	17 688	+96,1	1,5	2,4
Republik Südafrika	1 692	+185,3	3 999	+208,8	0,3	2,4
sonstige afrikanische Länder	5 705	+63,5	13 689	+77,2	1,2	2,4
Asien	77 477	+92,5	178 991	+99,0	15,4	2,3
Arabische Golfstaaten	18 474	+26,2	34 470	+16,7	3,0	1,9
Volksrepublik China und Hongkong	17 834	+167,5	36 995	+215,7	3,2	2,1
Indien	6 395	+65,8	16 082	+95,5	1,4	2,5
Israel	4 240	+117,3	9 504	+107,1	0,8	2,2
Japan	12 634	+142,7	38 661	+129,6	3,3	3,1
Südkorea	3 188	+143,2	7 272	+85,2	0,6	2,3
Taiwan	1 826	+127,4	4 935	+225,5	0,4	2,7
sonstige asiatische Länder	12 886	+121,9	31 072	+128,5	2,7	2,4
Amerika	48 331	+59,9	101 434	+73,3	8,7	2,1
Kanada	3 593	+78,4	8 090	+97,9	0,7	2,3
USA	34 277	+55,9	68 769	+67,4	5,9	2,0
sonstige nordamerikanische Länder	450	-22,0	1 131	-7,3	0,1	2,5
Mittelamerika und Karibik	3 205	+132,6	7 006	+146,9	0,6	2,2
Brasilien	3 365	+86,7	8 394	+108,6	0,7	2,5
sonstige südamerikanische Länder	3 441	+39,7	8 044	+52,3	0,7	2,3
Australien	4 174	+108,8	9 378	+133,3	0,8	2,2
Neuseeland und Ozeanien	868	+146,6	1 896	+174,8	0,2	2,2
Ohne Angabe	33 225	+300,8	62 510	+317,2	5,4	1,9

Anmerkungen Seite 66

Noch: 3.4 Leistung der Beherbergungsstätten nach Reisegebieten und Herkunftsländern

Januar bis Juli 2023

Reisegebiet Herkunftsland (ständiger Wohnsitz)	Ankünfte		Übernachtungen			Mittlere Aufenthalts- dauer ³⁾
	aller Gäste	Verän- derung ¹⁾	aller Gäste	Verän- derung ¹⁾	Anteil ²⁾	
Ruhrgebiet	2 059 507	+34,0	4 098 895	+26,8	100	2,0
Bundesrepublik Deutschland	1 703 418	+29,4	3 410 184	+22,2	83,2	2,0
Ausland	356 089	+61,9	688 711	+55,8	16,8	1,9
Europa	284 481	+52,6	545 891	+47,2	79,3	1,9
EU-Länder	240 969	+54,5	456 217	+48,2	66,2	1,9
Belgien	18 369	+45,7	29 396	+44,0	4,3	1,6
Bulgarien	2 721	+67,2	4 849	+77,1	0,7	1,8
Dänemark	9 743	+57,4	15 937	+64,7	2,3	1,6
Estland	651	+72,2	1 166	+82,5	0,2	1,8
Finnland	2 270	+58,2	4 550	+38,0	0,7	2,0
Frankreich	15 602	+37,9	26 194	+41,9	3,8	1,7
Griechenland	2 022	+79,4	4 502	+61,3	0,7	2,2
Republik Irland	2 086	+88,3	3 967	+92,1	0,6	1,9
Italien	11 339	+66,8	25 617	+41,2	3,7	2,3
Kroatien	1 960	+74,2	5 015	-7,7	0,7	2,6
Lettland	873	+30,7	1 477	+8,5	0,2	1,7
Litauen	1 719	+32,4	4 574	+74,8	0,7	2,7
Luxemburg	3 897	+59,5	6 093	+56,3	0,9	1,6
Malta	258	+95,5	433	+125,5	0,1	1,7
Niederlande	70 094	+43,5	109 884	+39,7	16,0	1,6
Österreich	16 584	+45,4	33 069	+37,1	4,8	2,0
Polen	17 863	+52,0	41 219	+24,0	6,0	2,3
Portugal	2 393	+28,9	5 860	-16,1	0,9	2,4
Rumänien	7 424	+63,4	23 455	+101,2	3,4	3,2
Schweden	6 501	+44,0	10 426	+43,0	1,5	1,6
Slowakische Republik	1 578	+57,6	6 029	+88,7	0,9	3,8
Slowenien	1 295	+74,5	4 168	+52,3	0,6	3,2
Spanien	9 242	+79,6	21 074	+73,5	3,1	2,3
Tschechische Republik	4 356	+55,1	10 707	+58,6	1,6	2,5
Ungarn	2 933	+89,1	6 070	+51,7	0,9	2,1
Vereinigtes Königreich	26 819	+100,7	49 671	+101,0	7,2	1,9
Zypern	377	+85,7	815	+31,2	0,1	2,2
Island	293	+95,3	610	+111,8	0,1	2,1
Norwegen	2 849	+23,2	5 363	+34,3	0,8	1,9
Russland	1 433	+45,6	3 338	+32,9	0,5	2,3
Schweiz	17 774	+66,7	31 102	+58,6	4,5	1,7
Türkei	7 328	+63,0	21 386	+58,7	3,1	2,9
Ukraine	3 561	-9,7	6 416	-9,8	0,9	1,8
sonstige europäische Länder	10 274	+29,1	21 459	+33,3	3,1	2,1
Afrika	2 943	+84,7	7 478	+79,7	1,1	2,5
Republik Südafrika	469	+47,0	1 044	+13,5	0,2	2,2
sonstige afrikanische Länder	2 474	+94,2	6 434	+98,5	0,9	2,6
Asien	19 597	+166,3	49 314	+158,4	7,2	2,5
Arabische Golfstaaten	2 244	+112,7	4 822	+107,3	0,7	2,1
Volksrepublik China und Hongkong	5 203	+426,1	12 656	x	1,8	2,4
Indien	2 693	+136,9	8 793	+183,6	1,3	3,3
Israel	1 180	+76,6	2 520	+67,1	0,4	2,1
Japan	1 743	+313,0	4 228	+150,5	0,6	2,4
Südkorea	1 114	+216,5	2 819	+192,7	0,4	2,5
Taiwan	418	+245,5	947	+195,0	0,1	2,3
sonstige asiatische Länder	5 002	+91,2	12 529	+75,3	1,8	2,5
Amerika	18 574	+77,3	38 276	+62,1	5,6	2,1
Kanada	1 661	+71,1	3 713	+73,3	0,5	2,2
USA	12 957	+69,6	25 721	+53,3	3,7	2,0
sonstige nordamerikanische Länder	315	+118,8	567	+66,8	0,1	1,8
Mittelamerika und Karibik	1 095	+135,0	2 266	+98,4	0,3	2,1
Brasilien	1 212	+100,7	2 839	+69,5	0,4	2,3
sonstige südamerikanische Länder	1 334	+104,0	3 170	+106,4	0,5	2,4
Australien	1 421	+92,8	2 980	+65,8	0,4	2,1
Neuseeland und Ozeanien	338	+111,3	699	+46,2	0,1	2,1
Ohne Angabe	28 735	+118,2	44 073	+100,4	6,4	1,5

Noch: 3.4 Leistung der Beherbergungsstätten nach Reisegebieten und Herkunftsländern

Januar bis Juli 2023

Reisegebiet Herkunftsland (ständiger Wohnsitz)	Ankünfte		Übernachtungen			Mittlere Aufenthalts- dauer ³⁾
	aller Gäste	Verän- derung ¹⁾	aller Gäste	Verän- derung ¹⁾	Anteil ²⁾	
Bergisches Städtedreieck	204 541	+27,6	476 121	+21,0	100	2,3
Bundesrepublik Deutschland	171 122	+23,9	407 668	+18,6	85,6	2,4
Ausland	33 419	+50,6	68 453	+37,8	14,4	2,0
Europa	27 821	+39,4	54 797	+28,5	80,1	2,0
EU-Länder	23 577	+36,2	44 985	+21,8	65,7	1,9
Belgien	1 363	+23,5	2 208	+14,9	3,2	1,6
Bulgarien	264	-27,1	539	-9,7	0,8	2,0
Dänemark	1 424	+24,7	2 050	+20,5	3,0	1,4
Estland	45	-	74	-	0,1	1,6
Finnland	221	+62,5	453	+89,5	0,7	2,0
Frankreich	2 024	+36,1	3 348	+32,9	4,9	1,7
Griechenland	324	+80,0	691	+53,9	1,0	2,1
Republik Irland	190	+53,2	424	+11,0	0,6	2,2
Italien	1 453	+46,2	3 268	+69,9	4,8	2,2
Kroatien	129	+55,4	279	+67,1	0,4	2,2
Lettland	106	+100,0	180	+100,0	0,3	1,7
Litauen	243	+46,4	414	+58,6	0,6	1,7
Luxemburg	251	+31,4	370	+38,1	0,5	1,5
Malta	23	+130,0	45	+125,0	0,1	2,0
Niederlande	4 899	+22,7	8 202	+21,4	12,0	1,7
Österreich	1 295	+24,6	2 756	+30,6	4,0	2,1
Polen	2 826	+18,8	5 922	-36,4	8,7	2,1
Portugal	243	+71,1	483	+70,7	0,7	2,0
Rumänien	702	+64,4	1 586	+51,5	2,3	2,3
Schweden	896	+25,7	1 416	+34,5	2,1	1,6
Slowakische Republik	266	+46,2	954	+116,8	1,4	3,6
Slowenien	149	+129,2	322	+16,7	0,5	2,2
Spanien	954	+52,6	2 047	+41,3	3,0	2,1
Tschechische Republik	630	+63,6	1 848	+126,5	2,7	2,9
Ungarn	527	+81,7	1 001	+95,5	1,5	1,9
Vereinigtes Königreich	2 077	+111,9	4 020	+78,3	5,9	1,9
Zypern	53	+211,8	85	+193,1	0,1	1,6
Island	74	x	131	+204,7	0,2	1,8
Norwegen	282	+3,3	468	-9,7	0,7	1,7
Russland	151	+122,1	240	+20,6	0,4	1,6
Schweiz	1 783	+68,7	3 336	+60,7	4,9	1,9
Türkei	760	+94,9	1 942	+131,2	2,8	2,6
Ukraine	383	-12,6	839	-35,5	1,2	2,2
sonstige europäische Länder	811	+95,9	2 856	+290,7	4,2	3,5
Afrika	406	+128,1	730	+23,3	1,1	1,8
Republik Südafrika	71	+222,7	180	+80,0	0,3	2,5
sonstige afrikanische Länder	335	+114,7	550	+11,8	0,8	1,6
Asien	2 551	+353,9	6 759	+268,3	9,9	2,6
Arabische Golfstaaten	111	+15,6	443	+20,4	0,6	4,0
Volksrepublik China und Hongkong	649	x	1 718	x	2,5	2,6
Indien	847	x	2 291	+312,8	3,3	2,7
Israel	93	+38,8	218	+29,8	0,3	2,3
Japan	165	+415,6	513	x	0,7	3,1
Südkorea	165	+292,9	299	+190,3	0,4	1,8
Taiwan	54	+315,4	121	+245,7	0,2	2,2
sonstige asiatische Länder	467	+205,2	1 156	+189,0	1,7	2,5
Amerika	1 743	+60,3	4 525	+15,1	6,6	2,6
Kanada	110	+42,9	288	-30,4	0,4	2,6
USA	1 226	+49,1	2 957	+11,6	4,3	2,4
sonstige nordamerikanische Länder	30	+275,0	60	+15,4	0,1	2,0
Mittelamerika und Karibik	164	+156,3	420	+28,8	0,6	2,6
Brasilien	128	+132,7	616	+94,3	0,9	4,8
sonstige südamerikanische Länder	85	+39,3	184	+5,1	0,3	2,2
Australien	107	+105,8	248	+67,6	0,4	2,3
Neuseeland und Ozeanien	18	+38,5	38	-26,9	0,1	2,1
Ohne Angabe	773	+126,7	1 356	+183,7	2,0	1,8

Anmerkungen Seite 66

Noch: 3.4 Leistung der Beherbergungsstätten nach Reisegebieten und Herkunftsländern

Januar bis Juli 2023

Reisegebiet Herkunftsland (ständiger Wohnsitz)	Ankünfte		Übernachtungen			Mittlere Aufenthalts- dauer ³⁾
	aller Gäste	Verän- derung ¹⁾	aller Gäste	Verän- derung ¹⁾	Anteil ²⁾	
Nordrhein-Westfalen	13 112 425	+24,6	30 243 879	+20,1	100	2,3
Bundesrepublik Deutschland	10 421 980	+20,7	24 490 190	+16,2	81,0	2,3
Ausland	2 690 445	+42,3	5 753 689	+40,3	19,0	2,1
Europa	2 078 950	+34,5	4 472 432	+32,6	77,7	2,2
EU-Länder	1 797 017	+33,6	3 892 996	+31,3	67,7	2,2
Belgien	179 707	+27,8	336 520	+24,0	5,8	1,9
Bulgarien	11 583	+45,9	27 274	+15,0	0,5	2,4
Dänemark	55 328	+26,1	104 791	+24,5	1,8	1,9
Estland	3 984	+20,3	8 020	+18,6	0,1	2,0
Finnland	15 869	+61,8	30 992	+61,6	0,5	2,0
Frankreich	124 835	+39,5	219 124	+39,2	3,8	1,8
Griechenland	14 521	+50,5	33 268	+31,5	0,6	2,3
Republik Irland	17 331	+31,2	35 127	+35,1	0,6	2,0
Italien	95 484	+58,2	208 000	+55,8	3,6	2,2
Kroatien	12 417	+87,9	39 954	+46,8	0,7	3,2
Lettland	4 826	+30,5	10 800	+28,6	0,2	2,2
Litauen	9 951	+13,5	39 094	+47,0	0,7	3,9
Luxemburg	32 551	+35,2	51 847	+31,2	0,9	1,6
Malta	2 038	+102,6	5 865	+136,5	0,1	2,9
Niederlande	617 380	+20,6	1 373 085	+21,4	23,9	2,2
Österreich	90 050	+33,2	183 457	+31,2	3,2	2,0
Polen	89 929	+33,4	288 654	+21,4	5,0	3,2
Portugal	17 680	+52,0	41 554	+41,1	0,7	2,4
Rumänien	26 414	+31,2	90 082	+25,6	1,6	3,4
Schweden	38 188	+36,6	64 843	+40,4	1,1	1,7
Slowakische Republik	9 167	+33,3	32 617	+19,3	0,6	3,6
Slowenien	7 226	+52,0	22 364	+19,2	0,4	3,1
Spanien	79 422	+40,5	172 918	+45,1	3,0	2,2
Tschechische Republik	28 714	+53,9	64 848	+48,1	1,1	2,3
Ungarn	15 140	+39,4	37 152	+36,2	0,6	2,5
Vereinigtes Königreich	194 478	+66,7	364 345	+68,6	6,3	1,9
Zypern	2 804	+93,6	6 401	+72,7	0,1	2,3
Island	2 511	+29,4	5 624	+37,5	0,1	2,2
Norwegen	19 333	+42,5	35 173	+45,8	0,6	1,8
Russland	9 744	+59,8	23 979	+38,4	0,4	2,5
Schweiz	115 407	+40,6	214 063	+40,7	3,7	1,9
Türkei	53 410	+71,2	121 665	+69,6	2,1	2,3
Ukraine	16 722	-18,1	35 624	-16,7	0,6	2,1
sonstige europäische Länder	64 806	+43,0	143 308	+49,2	2,5	2,2
Afrika	22 227	+69,4	68 277	+53,7	1,2	3,1
Republik Südafrika	4 838	+83,5	11 658	+79,3	0,2	2,4
sonstige afrikanische Länder	17 389	+65,8	56 619	+49,3	1,0	3,3
Asien	193 653	+108,5	471 725	+96,3	8,2	2,4
Arabische Golfstaaten	33 213	+21,1	75 596	+12,4	1,3	2,3
Volksrepublik China und Hongkong	49 400	+315,9	108 776	+338,3	1,9	2,2
Indien	18 694	+91,0	51 468	+101,1	0,9	2,8
Israel	11 154	+64,3	25 753	+67,3	0,4	2,3
Japan	24 671	+177,1	65 026	+142,1	1,1	2,6
Südkorea	10 541	+134,5	24 459	+97,1	0,4	2,3
Taiwan	6 182	+275,8	14 281	+319,3	0,2	2,3
sonstige asiatische Länder	39 798	+81,3	106 366	+64,8	1,8	2,7
Amerika	203 168	+48,0	401 925	+50,0	7,0	2,0
Kanada	14 712	+58,6	32 294	+64,7	0,6	2,2
USA	150 008	+43,8	277 616	+45,8	4,8	1,9
sonstige nordamerikanische Länder	2 010	+42,0	4 883	+46,5	0,1	2,4
Mittelamerika und Karibik	10 727	+92,9	24 758	+80,5	0,4	2,3
Brasilien	13 095	+71,5	31 953	+70,4	0,6	2,4
sonstige südamerikanische Länder	12 616	+39,0	30 421	+38,2	0,5	2,4
Australien	15 525	+113,2	33 807	+116,6	0,6	2,2
Neuseeland und Ozeanien	3 324	+124,4	7 128	+123,9	0,1	2,1
Ohne Angabe	173 598	+86,2	298 395	+89,5	5,2	1,7

4.1 Leistung der Campingplätze nach Herkunftsländern

Juli 2023

Herkunftsland (ständiger Wohnsitz)	Ankünfte		Übernachtungen			Mittlere Aufenthaltsdauer ³⁾
	aller Gäste	Veränderung ¹⁾	aller Gäste	Veränderung ¹⁾	Anteil ²⁾	
Nordrhein-Westfalen	147 937	-7,3	446 508	-2,2	100	3,0
Bundesrepublik Deutschland	121 849	-9,6	379 769	-3,4	85,1	3,1
Ausland	26 088	+5,5	66 739	+5,7	14,9	2,6
Europa	25 867	+5,2	66 387	+5,6	99,5	2,6
EU-Länder	23 920	+4,8	62 181	+4,5	93,2	2,6
Belgien	3 122	+7,7	6 889	+18,4	10,3	2,2
Bulgarien	8	-38,5	12	-7,7	—	1,5
Dänemark	1 307	+18,9	3 134	+26,9	4,7	2,4
Estland	17	+13,3	18	+12,5	—	1,1
Finnland	106	-10,2	155	-6,6	0,2	1,5
Frankreich	989	+18,9	1 594	+9,3	2,4	1,6
Griechenland	24	x	96	x	0,1	4,0
Republik Irland	26	-50,9	71	-42,7	0,1	2,7
Italien	242	-6,6	339	-27,7	0,5	1,4
Kroatien	3	—	7	+133,3	—	2,3
Lettland	7	+16,7	41	x	0,1	5,9
Litauen	18	+20,0	25	+4,2	—	1,4
Luxemburg	161	+40,0	446	+40,7	0,7	2,8
Malta	1	x	3	x	—	3,0
Niederlande	15 203	-1,4	44 280	+0,1	66,3	2,9
Österreich	247	+9,8	484	+10,3	0,7	2,0
Polen	139	+35,0	212	+11,0	0,3	1,5
Portugal	10	+233,3	16	+33,3	—	1,6
Rumänien	3	-81,3	18	-28,0	—	6,0
Schweden	765	+6,0	1 200	+5,6	1,8	1,6
Slowakische Republik	6	+20,0	26	+225,0	—	4,3
Slowenien	24	+166,7	66	+312,5	0,1	2,8
Spanien	265	+170,4	575	+98,3	0,9	2,2
Tschechische Republik	60	-1,6	98	+27,3	0,1	1,6
Ungarn	19	-32,1	29	-49,1	—	1,5
Vereinigtes Königreich	1 148	+61,2	2 347	+11,8	3,5	2,0
Zypern	—	—	—	—	—	—
Island	21	+425,0	29	+81,3	—	1,4
Norwegen	473	+7,3	926	+22,2	1,4	2,0
Russland	1	-50,0	2	-75,0	—	2,0
Schweiz	1 177	+29,9	2 771	+53,9	4,2	2,4
Türkei	25	+25,0	54	+35,0	0,1	2,2
Ukraine	10	-50,0	16	-20,0	—	1,6
sonstige europäische Länder	240	-34,1	408	-44,7	0,6	1,7
Afrika	5	-66,7	11	-54,2	—	2,2
Republik Südafrika	4	-50,0	10	—	—	2,5
sonstige afrikanische Länder	1	-85,7	1	-92,9	—	1,0
Asien	33	-8,3	56	-8,2	0,1	1,7
Arabische Golfstaaten	3	x	8	x	—	2,7
Volksrepublik China und Hongkong	2	x	2	x	—	1,0
Indien	2	x	2	x	—	1,0
Israel	7	-46,2	7	-46,2	—	1,0
Japan	3	+200,0	5	+25,0	—	1,7
Südkorea	2	—	6	+200,0	—	3,0
Taiwan	2	+100,0	2	+100,0	—	1,0
sonstige asiatische Länder	12	-36,8	24	-41,5	—	2,0
Amerika	99	+86,8	161	+18,4	0,2	1,6
Kanada	25	+25,0	52	-1,9	0,1	2,1
USA	14	-12,5	18	-21,7	—	1,3
sonstige nordamerikanische Länder	—	—	—	—	—	—
Mittelamerika und Karibik	12	x	24	x	—	2,0
Brasilien	14	+180,0	33	+312,5	—	2,4
sonstige südamerikanische Länder	34	+183,3	34	-34,6	0,1	1,0
Australien	46	+142,1	77	+113,9	0,1	1,7
Neuseeland und Ozeanien	33	x	40	+60,0	0,1	1,2
Ohne Angabe	5	x	7	x	—	1,4

1) Veränderung gegenüber dem Vorjahreszeitraum in % – 2) Bei Übernachtungen von Gästen aus der Bundesrepublik Deutschland und dem Ausland: Anteil an allen Übernachtungen im Bundesgebiet; sonst: Anteil an allen Übernachtungen am Ausland zusammen. – 3) mittlere Aufenthaltsdauer in Tagen = Übernachtungen / Ankünfte

4.2 Leistung der Campingplätze nach Herkunftsländern

Januar bis Juli 2023

Herkunftsland (ständiger Wohnsitz)	Ankünfte		Übernachtungen			Mittlere Aufenthaltsdauer ³⁾
	aller Gäste	Veränderung ¹⁾	aller Gäste	Veränderung ¹⁾	Anteil ²⁾	
Nordrhein-Westfalen	573 038	+5,9	1 568 953	+10,0	100	2,7
Bundesrepublik Deutschland	499 707	+4,7	1 392 258	+8,9	88,7	2,8
Ausland	73 331	+15,1	176 695	+19,4	11,3	2,4
Europa	72 058	+13,7	175 064	+18,8	99,1	2,4
EU-Länder	66 495	+12,9	162 947	+17,5	92,2	2,5
Belgien	8 756	+17,2	17 957	+21,9	10,2	2,1
Bulgarien	42	+82,6	115	+26,4	0,1	2,7
Dänemark	2 129	+13,2	4 848	-2,7	2,7	2,3
Estland	35	+75,0	38	+81,0	–	1,1
Finnland	377	+30,4	590	+45,7	0,3	1,6
Frankreich	2 130	+38,5	3 691	+34,9	2,1	1,7
Griechenland	27	x	101	x	0,1	3,7
Republik Irland	135	-9,4	1 026	+214,7	0,6	7,6
Italien	555	+27,6	879	+14,6	0,5	1,6
Kroatien	13	+225,0	106	x	0,1	8,2
Lettland	26	+225,0	134	x	0,1	5,2
Litauen	43	+126,3	79	+182,1	–	1,8
Luxemburg	456	+55,1	1 301	+92,7	0,7	2,9
Malta	1	x	3	x	–	3,0
Niederlande	44 922	+7,1	118 756	+13,6	67,2	2,6
Österreich	727	+23,9	1 605	+18,2	0,9	2,2
Polen	353	+60,5	850	+84,0	0,5	2,4
Portugal	47	+34,3	115	+55,4	0,1	2,4
Rumänien	32	-8,6	73	+40,4	–	2,3
Schweden	1 953	+12,4	2 791	+11,2	1,6	1,4
Slowakische Republik	29	+123,1	88	+183,9	–	3,0
Slowenien	50	+47,1	109	+131,9	0,1	2,2
Spanien	416	+68,4	857	+49,3	0,5	2,1
Tschechische Republik	163	+17,3	293	+55,9	0,2	1,8
Ungarn	48	+45,5	95	+50,8	0,1	2,0
Vereinigtes Königreich	3 026	+72,8	6 437	+59,8	3,6	2,1
Zypern	4	-20,0	10	-41,2	–	2,5
Island	35	+337,5	55	+103,7	–	1,6
Norwegen	1 103	+25,9	2 047	+51,6	1,2	1,9
Russland	8	+166,7	13	+8,3	–	1,6
Schweiz	2 863	+40,5	6 867	+62,3	3,9	2,4
Türkei	32	-20,0	64	-36,0	–	2,0
Ukraine	29	-3,3	40	-4,8	–	1,4
sonstige europäische Länder	1 493	+1,2	3 031	+6,8	1,7	2,0
Afrika	27	-30,8	40	-45,9	–	1,5
Republik Südafrika	22	-24,1	35	-32,7	–	1,6
sonstige afrikanische Länder	5	-50,0	5	-77,3	–	1,0
Asien	89	+56,1	192	+118,2	0,1	2,2
Arabische Golfstaaten	17	+325,0	57	x	–	3,4
Volksrepublik China und Hongkong	12	x	42	x	–	3,5
Indien	9	x	16	x	–	1,8
Israel	15	+15,4	15	+15,4	–	1,0
Japan	3	+200,0	5	+25,0	–	1,7
Südkorea	6	-25,0	10	-23,1	–	1,7
Taiwan	2	+100,0	2	+100,0	–	1,0
sonstige asiatische Länder	25	-16,7	45	-15,1	–	1,8
Amerika	215	+68,0	337	+37,6	0,2	1,6
Kanada	53	+32,5	113	+27,0	0,1	2,1
USA	67	+48,9	86	+30,3	–	1,3
sonstige nordamerikanische Länder	–	–	–	–	–	–
Mittelamerika und Karibik	12	+9,1	24	+60,0	–	2,0
Brasilien	37	+131,3	65	+242,1	–	1,8
sonstige südamerikanische Länder	46	+187,5	49	-12,5	–	1,1
Australien	113	+189,7	180	+172,7	0,1	1,6
Neuseeland und Ozeanien	61	+335,7	85	+80,9	–	1,4
Ohne Angabe	768	x	797	x	0,5	1,0

5.1 Gästezimmer in der Hotellerie und Stellplätze auf Campingplätzen nach Verwaltungsbezirken

Juli 2023

Amtliche Schlüsselnummer	Verwaltungsbezirk	Hotellerie											
		insgesamt				davon							
						Hotels				Hotels garnis			
		Betriebe		Gästezimmer ¹⁾		Betriebe		Gästezimmer ¹⁾		Betriebe		Gästezimmer ¹⁾	
		ge- öffnete	Verände- rung ²⁾	ange- botene	Verände- rung ²⁾	ge- öffnete	Verände- rung ²⁾	ange- botene	Verände- rung ²⁾	ge- öffnete	Verände- rung ²⁾	ange- botene	Verände- rung ²⁾
111 000	Kreisfreie Städte	204	-1,9	18 745	+3,7	79	+2,6	13 079	+8,2	120	-6,3	5 616	-5,8
112 000	Düsseldorf	38	-2,6	1 647	-2,1	23	-4,2	1 258	-1,5	11	-8,3	359	-5,5
113 000	Duisburg	84	-1,2	5 594	-2,1	45	-2,2	3 503	-2,0	36	-2,7	2 049	-2,5
114 000	Essen	17	-	1 070	+13,8	10	+11,1	722	+23,4	7	-12,5	348	-2,0
116 000	Mönchengladbach	27	+3,8	1 197	+3,9	18	-	1 034	+2,8	8	+14,3	157	+12,1
117 000	Mülheim an der Ruhr	21	-4,5	756	+6,3	9	-18,2	338	-0,9	12	+9,1	418	+13,0
119 000	Oberhausen	21	-	1 517	-1,4	13	-	785	-2,5	7	-	726	-0,1
120 000	Remscheid	14	-	476	+2,4	12	-	411	-0,2	2	-	65	+22,6
122 000	Solingen	10	-23,1	402	-8,6	7	-22,2	191	-10,7	3	-25,0	211	-6,6
124 000	Wuppertal	34	-	1 677	+3,9	20	-	1 083	+6,0	14	+7,7	594	+2,6
154 000	Kreis Kleve	64	-4,5	1 882	-0,6	37	-	1 432	-1,3	12	-20,0	270	+4,2
154 004	Bedburg-Hau	1	-	10	-	1	-	10	-	-	-	-	-
154 008	Emmerich am Rhein, Stadt	7	-	129	+7,5	5	-	103	+9,6	1	-	9	-
154 012	Geldern, Stadt	7	-	178	+7,9	3	-	120	-0,8	2	-	46	+43,8
154 016	Goch, Stadt	6	-	163	-	5	-	142	-	-	-	-	-
154 020	Issum	-	-100,0	-	-100,0	-	-	-	-	-	-100,0	-	-100,0
154 024	Kalkar, Stadt	5	-	477	-3,6	3	-	461	-3,8	2	-	16	-
154 028	Kerken	3	-	32	-28,9	2	-	22	-37,1	-	-	-	-
154 032	Kevelaer, Stadt	10	-	257	-	3	-	72	-	5	-	168	-
154 036	Kleve, Stadt	4	-20,0	158	-6,0	3	-	152	-	-	-100,0	-	-100,0
154 040	Kranenburg	2	-	15	-6,3	1	-	7	-12,5	-	-	-	-
154 044	Rees, Stadt	5	-16,7	119	-3,3	4	-	108	+3,8	-	-100,0	-	-100,0
154 048	Rheurdt	-	-	-	-	-	-	-	-	-	-	-	-
154 052	Straelen, Stadt	5	-	96	+1,1	3	-	75	+1,4	-	-	-	-
154 056	Uedem	2	-	40	-	1	-	15	-	-	-	-	-
154 060	Wachtendonk	2	-	21	-	1	-	10	-	-	-	-	-
154 064	Weeze	5	-	187	+10,7	2	-	135	-	2	-	31	+138,5
158 000	Kreis Mettmann	83	-	3 710	+3,3	48	-	2 671	+2,8	32	+3,2	1 008	+5,0
158 004	Erkrath, Stadt	4	-	99	+3,1	3	-	86	+3,6	1	-	13	-
158 008	Haan, Stadt	4	-	197	-	3	-	109	-	1	-	88	-
158 012	Heiligenhaus, Stadt	4	-	120	-10,4	2	-	87	-13,9	2	-	33	-
158 016	Hilden, Stadt	10	+11,1	473	+22,2	5	+25,0	244	+54,4	5	-	229	-
158 020	Langenfeld (Rhld.), Stadt	10	-9,1	269	+7,6	6	-	151	+10,2	4	-	118	+8,3
158 024	Mettmann, Stadt	6	-	430	-	3	-	348	-	3	-	82	-
158 026	Monheim am Rhein, Stadt	7	-	435	+0,7	7	-	435	+0,7	-	-	-	-
158 028	Ra ingen, Stadt	26	+4,0	1 469	+4,0	12	-7,7	1 051	-1,2	14	+16,7	418	+20,1
158 032	Velbert, Stadt	10	-9,1	194	-15,7	6	-	150	-3,2	2	-33,3	27	-53,4
158 036	Wülfrath, Stadt	2	-	24	-	1	-	10	-	-	-	-	-
162 000	Rhein-Kreis Neuss	68	+1,5	2 520	+4,3	31	+6,9	1 652	+2,4	26	-3,7	709	+7,1
162 004	Dormagen, Stadt	12	-	287	-	6	-	192	+0,5	2	-	33	-
162 008	Grevenbroich, Stadt	9	-	253	+4,1	4	-	154	-	3	-	80	+14,3
162 012	Jüchen, Stadt	3	-	68	+41,7	1	-	9	-	-	-	-	-
162 016	Kaarst, Stadt	6	-	204	-26,6	3	-	154	-32,2	3	-	50	-2,0
162 020	Korschenbroich, Stadt	6	-	61	-4,7	3	-	30	-6,3	2	-	25	-
162 022	Meerbusch, Stadt	15	-	348	+32,8	7	+16,7	189	+50,0	6	-14,3	146	+18,7
162 024	Neuss, Stadt	14	+7,7	1 261	+5,4	6	+20,0	919	+5,8	8	-	342	+4,6
162 028	Rommerskirchen	3	-	38	-	1	-	5	-	2	-	33	-
166 000	Kreis Viersen	34	-8,1	816	-7,0	23	-8,0	515	-4,8	8	-	263	-3,7
166 004	Brüggen	4	-	166	-5,7	3	-	158	-6,0	1	-	8	-
166 008	Grefrath	2	-	95	-1,0	1	-	79	-1,3	1	-	16	-
166 012	Kempfen, Stadt	3	-	51	+18,6	3	-	51	+18,6	-	-	-	-
166 016	Nettetal, Stadt	6	-14,3	113	-12,4	6	-	113	-	-	-	-	-
166 020	Niederkrüchten	3	-25,0	35	-30,0	1	-50,0	10	-60,0	1	-	13	-
166 024	Schwalmtal	2	-	25	+19,0	2	-	25	+19,0	-	-	-	-
166 028	Tönisvorst, Stadt	2	-	22	-4,3	2	-	22	-4,3	-	-	-	-
166 032	Viersen, Stadt	4	-20,0	57	-26,0	2	-33,3	31	-26,2	-	-	-	-
166 036	Willich, Stadt	8	-	252	-3,8	3	-	26	-	5	-	226	-4,2
170 000	Kreis Wesel	73	-5,2	2 006	-1,0	42	-4,5	1 437	-2,0	16	-11,1	414	+0,2
170 004	Alpen	1	-	40	-	1	-	40	-	-	-	-	-
170 008	Dinslaken, Stadt	5	-16,7	149	-5,7	3	-25,0	78	-10,3	2	-	71	-
170 012	Hamminkeln, Stadt	6	-14,3	92	-5,2	4	-	74	-	-	-100,0	-	-100,0
170 016	Hünxe	3	-25,0	34	-22,7	1	-	22	+144,4	-	-100,0	-	-100,0
170 020	Kamp-Lintfort, Stadt	4	-	203	+3,0	1	-	144	-	2	-	41	+2,5

1) nur Gästezimmer in Betrieben der klassischen Hotellerie; ein Appartement oder eine Wohnung zählt dabei wie ein Gästezimmer – 2) Veränderung gegenüber dem Vorjahresmonat in %

Noch: 5.1 Gästezimmer in der Hotellerie und Stellplätze auf Campingplätzen nach Verwaltungsbezirken

Juli 2023

Amtliche Schlüssel- nummer	Verwaltungsbezirk	Hotellerie								Campingplätze ohne Dauercamping			
		davon											
		Gasthöfe				Pensionen							
		Betriebe		Gästezimmer ¹⁾		Betriebe		Gästezimmer ¹⁾		Betriebe		Stellplätze	
		ge- öffnete	Verände- rung ²⁾	ange- botene	Verände- rung ²⁾	ge- öffnete	Verände- rung ²⁾	ange- botene	Verände- rung ²⁾	ge- öffnete	Verände- rung ²⁾	ange- botene	Verände- rung ²⁾
111 000	Kreisfreie Städte												
Düsseldorf	1	-	6	-	4	+100,0	44	+91,3	2	-	128	+6,7	
112 000	Duisburg	2	-	16	-	2	+100,0	14	+40,0	-	-	-	-
113 000	Essen	1	-	20	-	2	+100,0	22	+46,7	6	-	222	-0,4
114 000	Krefeld	-	-	-	-	-	-	-	-	-	-	-	-
116 000	Mönchengladbach	-	-	-	-	1	-	6	-	-	-	-	-
117 000	Mülheim an der Ruhr	-	-	-	-	-	-	-	-	-	-	-	-
119 000	Oberhausen	1	-	6	-	-	-	-	-	2	-	80	-
120 000	Remscheid	-	-	-	-	-	-	-	-	-	-	-	-
122 000	Solingen	-	-	-	-	-	-	-	-	1	-	20	-
124 000	Wuppertal	-	-	-	-	-	-100,0	-	-100,0	1	x	10	x
154 000	Kreis Kleve	6	-	50	-5,7	9	-	130	-	27	-	1 338	-3,0
154 004	Bedburg-Hau	-	-	-	-	-	-	-	-	1	-	45	-
154 008	Emmerich am Rhein, Stadt	-	-	-	-	1	-	17	-	2	+100,0	65	+30,0
154 012	Geldern, Stadt	1	-	6	-	1	-	6	-	2	-	100	-
154 016	Goch, Stadt	-	-	-	-	1	-	21	-	1	-	70	-
154 020	Issum	-	-	-	-	-	-	-	-	2	-	104	-
154 024	Kalkar, Stadt	-	-	-	-	-	-	-	-	2	-	245	-
154 028	Kerken	1	-	10	-	-	-	-	-	2	-	92	-
154 032	Kevelaer, Stadt	2	-	17	-	-	-	-	-	3	-	260	-
154 036	Kleve, Stadt	1	-	6	-	-	-	-	-	2	-	105	-
154 040	Kranenburg	-	-	-	-	1	-	8	-	1	-	30	-
154 044	Rees, Stadt	1	-	11	-21,4	-	-	-	-	3	-	76	-13,6
154 048	Rheurdt	-	-	-	-	-	-	-	-	1	-	21	-
154 052	Straelen, Stadt	-	-	-	-	2	-	21	-	2	-	62	-
154 056	Uedem	-	-	-	-	1	-	25	-	1	-	26	-
154 060	Wachtendonk	-	-	-	-	1	-	11	-	1	-50,0	24	-62,5
154 064	Weeze	-	-	-	-	1	-	21	-	1	-	13	-27,8
158 000	Kreis Mettmann	3	-	31	-	-	-100,0	-	-100,0	1	-	11	-
158 004	Erkrath, Stadt	-	-	-	-	-	-	-	-	-	-	-	-
158 008	Haan, Stadt	-	-	-	-	-	-	-	-	-	-	-	-
158 012	Heiligenhaus, Stadt	-	-	-	-	-	-	-	-	-	-	-	-
158 016	Hilden, Stadt	-	-	-	-	-	-	-	-	-	-	-	-
158 020	Langenfeld (Rhld.), Stadt	-	-	-	-	-	-100,0	-	-100,0	-	-	-	-
158 024	Mettmann, Stadt	-	-	-	-	-	-	-	-	-	-	-	-
158 026	Monheim am Rhein, Stadt	-	-	-	-	-	-	-	-	1	-	11	-
158 028	Raingen, Stadt	-	-	-	-	-	-	-	-	-	-	-	-
158 032	Velbert, Stadt	2	-	17	-	-	-	-	-	-	-	-	-
158 036	Wülfrath, Stadt	1	-	14	-	-	-	-	-	-	-	-	-
162 000	Rhein-Kreis Neuss	9	-	144	+14,3	2	-	15	-	2	-	120	-
162 004	Dormagen, Stadt	4	-	62	-1,6	-	-	-	-	1	-	20	-
162 008	Grevenbroich, Stadt	1	-	9	-	1	-	10	-	-	-	-	-
162 012	Jüchen, Stadt	2	-	59	+51,3	-	-	-	-	-	-	-	-
162 016	Kaarst, Stadt	-	-	-	-	-	-	-	-	-	-	-	-
162 020	Korschenbroich, Stadt	1	-	6	-14,3	-	-	-	-	-	-	-	-
162 022	Meerbusch, Stadt	1	-	8	-	1	-	5	-	1	-	100	-
162 024	Neuss, Stadt	-	-	-	-	-	-	-	-	-	-	-	-
162 028	Rommerskirchen	-	-	-	-	-	-	-	-	-	-	-	-
166 000	Kreis Viersen	2	-	26	-25,7	1	-50,0	12	-57,1	10	-	266	-2,6
166 004	Brüggen	-	-	-	-	-	-	-	-	3	-	94	-9,6
166 008	Grefrath	-	-	-	-	-	-	-	-	1	-	30	-
166 012	Kempen, Stadt	-	-	-	-	-	-	-	-	1	-	29	-
166 016	Nettetal, Stadt	-	-	-	-	-	-100,0	-	-100,0	-	-	-	-
166 020	Niederkrüchten	-	-	-	-	1	-	12	-	5	-	113	+2,7
166 024	Schwalmtal	-	-	-	-	-	-	-	-	-	-	-	-
166 028	Tönisvorst, Stadt	-	-	-	-	-	-	-	-	-	-	-	-
166 032	Viersen, Stadt	2	-	26	-25,7	-	-	-	-	-	-	-	-
166 036	Willich, Stadt	-	-	-	-	-	-	-	-	-	-	-	-
170 000	Kreis Wesel	10	-9,1	101	-11,4	5	+25,0	54	+63,6	12	-	476	-
170 004	Alpen	-	-	-	-	-	-	-	-	1	-	11	-
170 008	Dinslaken, Stadt	-	-	-	-	-	-	-	-	1	-	20	-
170 012	Hamminkeln, Stadt	1	-	9	-	1	-	9	-	1	-	35	-
170 016	Hünxe	1	-	7	-	1	-	5	-	1	-	50	-
170 020	Kamp-Lintfort, Stadt	-	-	-	-	1	-	18	+38,5	1	-	10	-

Anmerkung Seite 81

Noch: 5.1 Gästezimmer in der Hotellerie und Stellplätze auf Campingplätzen nach Verwaltungsbezirken

Juli 2023

Amtliche Schlüsselnummer	Verwaltungsbezirk	Hotellerie											
		insgesamt				davon							
						Hotels				Hotels garnis			
		Betriebe		Gästezimmer ¹⁾		Betriebe		Gästezimmer ¹⁾		Betriebe		Gästezimmer ¹⁾	
		ge- öffnete	Verände- rung ²⁾	ange- botene	Verände- rung ²⁾	ge- öffnete	Verände- rung ²⁾	ange- botene	Verände- rung ²⁾	ge- öffnete	Verände- rung ²⁾	ange- botene	Verände- rung ²⁾
170 024	Noch: Kreis Wesel	15	+7,1	457	+9,1	9	–	325	–0,9	4	–	106	+30,9
170 028	Moers, Stadt	2	–33,3	93	–17,0	1	–50,0	10	–68,8	1	–	83	+3,8
170 032	Neukirchen-Vluyn, Stadt	4	–20,0	69	–10,4	3	–	63	–	–	–	–	–
170 036	Rheinberg, Stadt	7	–	174	–	3	–	130	–	–	–	–	–
170 040	Schermbach	2	–	54	–	1	–	38	–	1	–	16	–
170 044	Sonsbeck	3	–	80	+2,6	1	–	14	–	1	–	56	+3,7
170 048	Voerde (Niederrhein), Stadt	11	–	370	–2,6	9	–	344	–2,8	1	–	15	–
170 052	Wesel, Stadt	10	–	191	–3,0	5	–	155	+0,6	4	–	26	–7,1
100 000	Xanten, Stadt	792	–2,2	44 015	+2,0	417	–1,2	30 111	+3,8	314	–4,3	13 207	–1,9
314 000	Reg.-Bez. Düsseldorf	72	+1,4	4 806	+3,9	30	–3,2	2 973	+0,1	40	+5,3	1 807	+10,7
315 000	Kreisfreie Städte	235	–3,7	18 611	+3,5	103	+1,0	11 765	+3,2	127	–5,2	6 794	+4,5
316 000	Bonn	20	–	784	–0,4	10	+11,1	519	+1,0	7	–	237	–0,4
334 000	Leverkusen	109	–0,9	3 884	+10,4	61	–4,7	2 341	+4,3	38	+2,7	1 451	+21,6
334 002	Städteregion Aachen	44	–	2 648	+15,8	21	–4,5	1 562	+7,8	23	+4,5	1 086	+29,7
334 004	Aachen, kreisfreie Stadt	4	–	52	–	2	–	16	–	2	–	36	–
334 008	Alsdorf, Stadt	4	–	82	–5,7	3	–	72	–1,4	1	–	10	–28,6
334 012	Baesweiler, Stadt	11	–8,3	244	–	7	–12,5	154	–2,5	3	–	82	+5,1
334 016	Eschweiler, Stadt	1	–50,0	12	–58,6	1	–50,0	12	–58,6	–	–	–	–
334 020	Herzogenrath, Stadt	20	+17,6	328	+19,7	10	+11,1	217	+8,0	5	+25,0	64	+77,8
334 024	Monschau, Stadt	3	–	35	–	2	–	23	–	–	–	–	–
334 028	Roetgen	13	–	204	+1,5	9	–	165	+1,9	1	–	14	–
334 032	Simmerath	5	–16,7	137	–10,5	3	–	56	+5,7	2	–33,3	81	–19,0
334 036	Stolberg (Rhld.), Stadt	4	–20,0	142	–10,1	3	–25,0	64	–20,0	1	–	78	–
358 000	Würselen, Stadt	55	–	1 163	+5,1	29	+7,4	672	+7,5	12	–7,7	313	+6,5
358 004	Kreis Düren	–	–100,0	–	–100,0	–	–	–	–	–	–100,0	–	–100,0
358 008	Aldenhoven	11	–8,3	424	–3,2	4	–20,0	164	–7,9	5	–	199	–
358 012	Düren, Stadt	9	–	118	+4,4	5	–	74	–	1	–	11	–
358 016	Heimbach, Stadt	5	+25,0	156	+36,8	4	+33,3	150	+38,9	–	–	–	–
358 020	Hürtgenwald	1	–	7	–	–	–	–	–	–	–	–	–
358 024	Inden	6	–	168	–1,8	4	–	155	–1,3	1	–	7	–
358 028	Jülich, Stadt	3	+50,0	51	+82,1	2	+100,0	22	+120,0	1	–	29	+61,1
358 032	Kreuzau	1	–	5	–	1	–	5	–	–	–	–	–
358 036	Langerwehe	2	–	18	–	–	–	–	–	1	–	11	–
358 040	Linnich, Stadt	1	–	14	+100,0	1	–	14	+100,0	–	–	–	–
358 044	Merzenich	11	+10,0	113	+3,7	7	+16,7	74	+4,2	2	–	20	+17,6
358 048	Nideggen, Stadt	4	–	75	+10,3	–	–	–	–	1	–	36	+56,5
358 052	Niederzier	1	–	14	–6,7	1	–	14	–6,7	–	–	–	–
358 056	Nörvenich	–	–	–	–	–	–	–	–	–	–	–	–
358 060	Titz	–	–	–	–	–	–	–	–	–	–	–	–
362 000	Vettweiß	79	–10,2	2 578	–7,2	45	–10,0	1 722	–7,1	25	–13,8	731	–9,5
362 004	Rhein-Erft-Kreis	5	–16,7	162	+17,4	4	–	135	+32,4	1	–50,0	27	–25,0
362 008	Bedburg, Stadt	10	–9,1	225	–8,5	5	–16,7	105	–17,3	2	–	55	+1,9
362 012	Bergheim, Stadt	11	–8,3	692	–0,9	7	–12,5	621	–1,0	1	–	41	–
362 016	Brühl, Stadt	4	–	52	+6,1	2	–	27	+12,5	2	–	25	–
362 020	Elsdorf, Stadt	4	–33,3	55	–27,6	3	–25,0	48	–20,0	–	–100,0	–	–100,0
362 024	Erfstadt, Stadt	7	–22,2	269	–22,3	4	–	141	–	3	–25,0	128	–34,7
362 028	Frechen, Stadt	12	–	453	+1,3	3	–	200	–1,0	8	–	247	+3,3
362 032	Hürth, Stadt	13	–7,1	321	–25,3	7	–12,5	171	–41,0	6	–	150	+7,1
362 036	Kerpen, Stadt	8	–	192	+5,5	5	–16,7	117	–4,1	2	–	58	–3,3
362 040	Pulheim, Stadt	5	–16,7	157	–6,0	5	–	157	–1,3	–	–100,0	–	–100,0
366 000	Wesseling, Stadt	50	–3,8	747	–0,7	26	+4,0	472	+10,8	13	–13,3	185	–20,6
366 004	Kreis Euskirchen	9	–	121	+13,1	4	+33,3	62	+34,8	3	–	39	+14,7
366 008	Bad Münstereifel, Stadt	6	–	69	–	3	–	42	–	–	–	–	–
366 012	Blankenheim	3	–	67	+42,6	3	–	67	+42,6	–	–	–	–
366 016	Dahlem	7	–12,5	207	+0,5	5	–	152	+2,7	2	–	55	+7,8
366 020	Euskirchen, Stadt	5	–16,7	44	–29,0	3	–	29	–21,6	–	–100,0	–	–100,0
366 024	Hellenthal	6	+20,0	59	+20,4	2	–	26	–	2	–	19	–
366 028	Kall	4	–33,3	53	–17,2	1	–50,0	18	–21,7	3	–	35	–
366 032	Mechernich, Stadt	1	–	18	+157,1	1	–	18	+157,1	–	–	–	–
366 036	Nettersheim	6	+20,0	69	–31,7	3	+50,0	35	+25,0	1	–50,0	20	–69,7
366 040	Schleiden, Stadt	2	–	17	–5,6	–	–	–	–	2	–	17	–5,6
366 044	Weilerswist	1	–	23	+4,5	1	–	23	+4,5	–	–	–	–
	Zülpich, Stadt												

Anmerkung Seite 81

Noch: 5.1 Gästezimmer in der Hotellerie und Stellplätze auf Campingplätzen nach Verwaltungsbezirken

Juli 2023

Amtliche Schlüsselnummer	Verwaltungsbezirk	Hotellerie								Campingplätze ohne Dauercamping			
		davon											
		Gasthöfe				Pensionen							
		Betriebe		Gästezimmer ¹⁾		Betriebe		Gästezimmer ¹⁾		Betriebe		Stellplätze	
		ge- öffnete	Verände- rung ²⁾	ange- botene	Verände- rung ²⁾	ge- öffnete	Verände- rung ²⁾	ange- botene	Verände- rung ²⁾	ge- öffnete	Verände- rung ²⁾	ange- botene	Verände- rung ²⁾
		170 024	Noch: Kreis Wesel	1	–	10	–	1	x	16	x	1	–
170 028	Moers, Stadt	–	–	–	–	–	–	–	–	–	–	–	–
170 032	Neukirchen-Vluyn, Stadt	–	–100,0	–	–100,0	1	–	6	–	–	–	–	–
170 036	Rheinberg, Stadt	4	–	44	–	–	–	–	–	1	–	10	–
170 040	Schermbach	–	–	–	–	–	–	–	–	1	–	125	–
170 044	Sonsbeck	1	–	10	–	–	–	–	–	–	–	–	–
170 048	Voerde (Niederrhein), Stadt	1	–	11	–	–	–	–	–	1	–	45	–
170 052	Wesel, Stadt	1	–	10	–33,3	–	–	–	–	3	–	159	–
100 000	Xanten, Stadt	35	–2,8	400	–1,7	26	+8,3	297	+7,2	64	+1,6	2 671	–1,2
	Reg.-Bez. Düsseldorf												
	Kreisfreie Städte												
314 000	Bonn	1	–	20	–	1	–	6	–	3	–	124	–
315 000	Köln	3	–40,0	32	–37,3	2	–33,3	20	–50,0	5	–	490	–
316 000	Leverkusen	1	–	10	–	2	–33,3	18	–28,0	–	–	–	–
334 000	Städteregion Aachen	4	–20,0	43	–10,4	6	+50,0	49	+44,1	13	–	871	+0,6
334 002	Aachen, kreisfreie Stadt	–	–	–	–	–	–	–	–	1	–	47	–
334 004	Alsdorf, Stadt	–	–	–	–	–	–	–	–	–	–	–	–
334 008	Baesweiler, Stadt	–	–	–	–	–	–	–	–	–	–	–	–
334 012	Eschweiler, Stadt	1	–	8	–	–	–	–	–	–	–	–	–
334 016	Herzogenrath, Stadt	–	–	–	–	–	–	–	–	–	–	–	–
334 020	Monschau, Stadt	2	–33,3	28	–15,2	3	+200,0	19	+375,0	4	–	400	–
334 024	Roetgen	–	–	–	–	1	–	12	–	1	–	20	–
334 028	Simmerath	1	–	7	–	2	–	18	–	6	–	394	+1,3
334 032	Stolberg (Rhld.), Stadt	–	–	–	–	–	–	–	–	–	–	–	–
334 036	Würselen, Stadt	–	–	–	–	–	–	–	–	1	–	10	–
358 000	Kreis Düren	7	–	115	–6,5	7	–12,5	63	–3,1	11	–	531	–
358 004	Aldenhoven	–	–	–	–	–	–100,0	–	–100,0	–	–	–	–
358 008	Düren, Stadt	1	–	55	–	1	–	6	–	2	–	30	–
358 012	Heimbach, Stadt	–	–	–	–	3	–	33	+17,9	5	–	299	–
358 016	Hürtgenwald	–	–	–	–	1	–	6	–	1	–	40	–
358 020	Inden	1	–	7	–	–	–	–	–	–	–	–	–
358 024	Jülich, Stadt	–	–	–	–	1	–	6	–14,3	1	–	22	–
358 028	Kreuzau	–	–	–	–	–	–	–	–	–	–	–	–
358 032	Langerwehe	–	–	–	–	–	–	–	–	–	–	–	–
358 036	Linnich, Stadt	1	–	7	–	–	–	–	–	–	–	–	–
358 040	Merzenich	–	–	–	–	–	–	–	–	–	–	–	–
358 044	Nideggen, Stadt	1	–	7	–22,2	1	–	12	–	2	–	140	–
358 048	Niederzier	3	–	39	–13,3	–	–	–	–	–	–	–	–
358 052	Nörvenich	–	–	–	–	–	–	–	–	–	–	–	–
358 056	Titz	–	–	–	–	–	–	–	–	–	–	–	–
358 060	Vettweiß	–	–	–	–	–	–	–	–	–	–	–	–
362 000	Rhein-Erft-Kreis	5	–	55	+14,6	4	–	70	+1,4	2	–	135	–
362 004	Bedburg, Stadt	–	–	–	–	–	–	–	–	–	–	–	–
362 008	Bergheim, Stadt	1	–	8	–	2	–	57	–	–	–	–	–
362 012	Brühl, Stadt	2	–	23	–4,2	1	–	7	+16,7	1	–	55	–
362 016	Elsdorf, Stadt	–	–	–	–	–	–	–	–	–	–	–	–
362 020	Erftstadt, Stadt	1	–	7	–	–	–	–	–	1	–	80	–
362 024	Frechen, Stadt	–	–100,0	–	–100,0	–	–	–	–	–	–	–	–
362 028	Hürth, Stadt	–	–	–	–	1	–	6	–	–	–	–	–
362 032	Kerpen, Stadt	–	–	–	–	–	–	–	–	–	–	–	–
362 036	Pulheim, Stadt	1	x	17	x	–	–	–	–	–	–	–	–
362 040	Wesseling, Stadt	–	–	–	–	–	–	–	–	–	–	–	–
366 000	Kreis Euskirchen	4	–20,0	36	–7,7	7	–	54	–	19	–	751	+8,2
366 004	Bad Münstereifel, Stadt	1	–	7	–	1	–50,0	13	–35,0	–	–	–	–
366 008	Blankenheim	2	–	19	–	1	–	8	–	6	–	255	–
366 012	Dahlem	–	–	–	–	–	–	–	–	2	–	62	–
366 016	Euskirchen, Stadt	–	–100,0	–	–100,0	–	–	–	–	–	–	–	–
366 020	Hellenthal	–	–	–	–	2	–	15	–	4	–	189	+33,1
366 024	Kall	1	x	10	x	1	–	4	–	1	–	10	–
366 028	Mechernich, Stadt	–	–100,0	–	–100,0	–	–	–	–	–	–	–	–
366 032	Nettersheim	–	–	–	–	–	–	–	–	1	–	25	–
366 036	Schleiden, Stadt	–	–	–	–	2	+100,0	14	+100,0	4	–	160	+6,7
366 040	Weilerswist	–	–	–	–	–	–	–	–	–	–	–	–
366 044	Zülpich, Stadt	–	–	–	–	–	–	–	–	1	–	50	–

Anmerkung Seite 81

Noch: 5.1 Gästezimmer in der Hotellerie und Stellplätze auf Campingplätzen nach Verwaltungsbezirken

Juli 2023

Amtliche Schlüsselnummer	Verwaltungsbezirk	Hotellerie											
		insgesamt				davon							
						Hotels				Hotels garnis			
		Betriebe		Gästezimmer ¹⁾		Betriebe		Gästezimmer ¹⁾		Betriebe		Gästezimmer ¹⁾	
		ge- öffnete	Verände- rung ²⁾	ange- botene	Verände- rung ²⁾	ge- öffnete	Verände- rung ²⁾	ange- botene	Verände- rung ²⁾	ge- öffnete	Verände- rung ²⁾	ange- botene	Verände- rung ²⁾
370 000	Kreis Heinsberg	35	+6,1	678	+4,8	23	+9,5	416	+2,5	7	–	163	+9,4
370 004	Erkelenz, Stadt	6	–	118	+2,6	4	–	79	+3,9	2	–	39	–
370 008	Gangelt	1	–	17	–	1	–	17	–	–	–	–	–
370 012	Geilenkirchen, Stadt	2	–33,3	69	–5,5	–	–	–	–	–	–100,0	–	–100,0
370 016	Heinsberg, Stadt	6	–	107	+0,9	5	–	80	+2,6	1	–	27	–3,6
370 020	Hückelhoven, Stadt	3	+200,0	60	+76,5	2	x	25	x	1	–	35	+2,9
370 024	Selfkant	–	–	–	–	–	–	–	–	–	–	–	–
370 028	Übach-Palenberg, Stadt	1	–	26	–	1	–	26	–	–	–	–	–
370 032	Waldfeucht	2	–	22	+15,8	–	–	–	–	–	–	–	–
370 036	Wassenberg, Stadt	7	+16,7	107	+21,6	5	–	57	–3,4	2	+100,0	50	+72,4
370 040	Wegberg, Stadt	7	–	152	–10,1	5	–	132	–12,0	1	–	12	+9,1
374 000	Oberbergischer Kreis	48	–5,9	1 082	–5,6	39	–7,1	950	–5,5	4	–	92	+1,1
374 004	Bergneustadt, Stadt	2	–	18	–14,3	1	–	12	–	–	–	–	–
374 008	Engelskirchen	5	–	91	–8,1	3	–	79	–1,3	–	–	–	–
374 012	Gummersbach, Stadt	8	–	285	–5,0	5	–	213	–7,0	3	–	72	+1,4
374 016	Hückeswagen, Stadt	2	–	15	–44,4	2	–	15	–44,4	–	–	–	–
374 020	Lindlar	7	–	86	+10,3	5	–	52	+18,2	1	–	20	–
374 024	Marienheide	1	–	50	–	1	–	50	–	–	–	–	–
374 028	Morsbach	2	–	36	–7,7	2	–	36	–7,7	–	–	–	–
374 032	Nümbrecht	4	–	221	+3,3	4	–	221	+3,3	–	–	–	–
374 036	Radevormwald, Stadt	3	–	49	+11,4	3	–	49	+11,4	–	–	–	–
374 040	Reichshof	2	–33,3	18	–47,1	1	–50,0	10	–61,5	–	–	–	–
374 044	Waldbrohl, Stadt	2	–	29	–3,3	2	–	29	–3,3	–	–	–	–
374 048	Wiehl, Stadt	4	–	100	–1,0	4	–	100	–1,0	–	–	–	–
374 052	Wipperfürth, Stadt	6	–25,0	84	–22,9	6	–25,0	84	–22,9	–	–	–	–
378 000	Rhein.-Berg. Kreis	37	–2,6	859	–3,5	26	–3,7	682	–3,4	8	–	155	–3,1
378 004	Bergisch Gladbach, Stadt	10	–	302	–6,5	5	–	196	–7,5	5	–	106	–4,5
378 008	Burscheid, Stadt	3	–	81	+9,5	3	–	81	+9,5	–	–	–	–
378 012	Kürten	4	–20,0	54	–12,9	2	–33,3	38	–13,6	–	–	–	–
378 016	Leichlingen (Rhld.), Stadt	1	–	20	–	–	–	–	–	1	–	20	–
378 020	Odenthal	4	–	85	–2,3	3	–	64	–3,0	1	–	21	–
378 024	Overath, Stadt	6	–	117	–	5	–	109	–	1	–	8	–
378 028	Rösrath, Stadt	3	–	43	+43,3	2	–	37	+54,2	–	–	–	–
378 032	Wermelskirchen, Stadt	6	–	157	–11,3	6	–	157	–11,3	–	–	–	–
382 000	Rhein-Sieg-Kreis	91	–6,2	3 423	–2,2	57	–8,1	2 577	–2,1	19	–	661	–3,5
382 004	Alfter	4	–	84	+3,7	3	–	67	+4,7	–	–	–	–
382 008	Bad Honnef, Stadt	6	–14,3	362	–6,2	4	–20,0	329	–6,8	1	–	22	–
382 012	Bornheim, Stadt	11	–8,3	237	+0,4	4	–	114	+8,6	2	–	57	–5,0
382 016	Eitorf	3	–	154	–6,1	3	–	154	–6,1	–	–	–	–
382 020	Hennef (Sieg), Stadt	5	–28,6	223	–12,9	4	–33,3	208	–13,7	1	–	15	–
382 024	Königswinter, Stadt	10	–16,7	593	–14,4	6	–25,0	464	–17,7	2	–	105	–
382 028	Lohmar, Stadt	6	–	107	+2,9	3	–	78	+4,0	2	–	22	–
382 032	Meckenheim, Stadt	4	–	138	+11,3	1	–	99	+16,5	2	–	29	–
382 036	Much	2	–	141	–	2	–	141	–	–	–	–	–
382 040	Neunkirchen-Seelscheid	1	–	13	–	1	–	13	–	–	–	–	–
382 044	Niederkassel, Stadt	5	–	112	–4,3	4	–	101	–4,7	1	–	11	–
382 048	Rheinbach, Stadt	2	–	113	+39,5	1	–	48	+200,0	1	–	65	–
382 052	Ruppichteroth	1	–	13	–	1	–	13	–	–	–	–	–
382 056	Sankt Augustin, Stadt	3	–	82	–11,8	2	–	46	–2,1	1	–	36	–21,7
382 060	Siegburg, Stadt	11	–	422	+19,9	7	–	339	+23,3	2	–	55	–
382 064	Swisttal	2	–	49	–5,8	2	–	49	–5,8	–	–	–	–
382 068	Troisdorf, Stadt	9	–	476	–2,1	5	–	226	–	3	–	236	–4,5
382 072	Wachtberg	3	–	61	–7,6	2	–	53	–8,6	–	–	–	–
382 076	Windeck	3	–	43	–	2	–	35	–	1	–	8	–
300 000	Reg.-Bez. Köln	831	–3,3	38 615	+2,3	449	–2,4	25 089	+1,3	300	–3,5	12 589	+5,0
	Kreisfreie Städte												
512 000	Bottrop	10	–	299	–1,6	7	–	224	–1,3	2	–	65	–3,0
513 000	Gelsenkirchen	15	–6,3	794	–11,3	9	–	651	–12,6	6	–	143	–
515 000	Münster	58	+3,6	3 251	+5,7	38	+5,6	2 399	+8,8	19	–	847	–2,3

Anmerkung Seite 81

Noch: 5.1 Gästezimmer in der Hotellerie und Stellplätze auf Campingplätzen nach Verwaltungsbezirken

Juli 2023

Amtliche Schlüssel- nummer	Verwaltungsbezirk	Hotellerie								Campingplätze ohne Dauercamping			
		davon											
		Gasthöfe				Pensionen							
		Betriebe		Gästezimmer ¹⁾		Betriebe		Gästezimmer ¹⁾		Betriebe		Stellplätze	
		ge- öffnete	Verände- rung ²⁾	ange- botene	Verände- rung ²⁾	ge- öffnete	Verände- rung ²⁾	ange- botene	Verände- rung ²⁾	ge- öffnete	Verände- rung ²⁾	ange- botene	Verände- rung ²⁾
370 000	Kreis Heinsberg	4	–	91	+8,3	1	–	8	–	11	–	430	+0,5
370 004	Erkelenz, Stadt	–	–	–	–	–	–	–	–	–	–	–	–
370 008	Gangelt	–	–	–	–	–	–	–	–	1	–	40	–
370 012	Geilenkirchen, Stadt	2	–	69	+6,2	–	–	–	–	–	–	–	–
370 016	Heinsberg, Stadt	–	–	–	–	–	–	–	–	1	–	43	–
370 020	Hückelhoven, Stadt	–	–	–	–	–	–	–	–	2	–	34	–
370 024	Selfkant	–	–	–	–	–	–	–	–	1	–	10	–
370 028	Übach-Palenberg, Stadt	–	–	–	–	–	–	–	–	–	–	–	–
370 032	Waldfeucht	2	–	22	+15,8	–	–	–	–	–	–	–	–
370 036	Wassenberg, Stadt	–	–	–	–	–	–	–	–	4	–	113	+1,8
370 040	Wegberg, Stadt	–	–	–	–	1	–	8	–	2	–	190	–
374 000	Oberbergischer Kreis	3	–	18	–35,7	2	–	22	–	10	–	1 076	–0,4
374 004	Bergneustadt, Stadt	1	–	6	–33,3	–	–	–	–	1	–	120	–
374 008	Engelskirchen	2	–	12	–36,8	–	–	–	–	–	–	–	–
374 012	Gummersbach, Stadt	–	–	–	–	–	–	–	–	2	–	382	–1,0
374 016	Hückeswagen, Stadt	–	–	–	–	–	–	–	–	2	–	350	–
374 020	Lindlar	–	–	–	–	1	–	14	–	2	–	110	–
374 024	Marienheide	–	–	–	–	–	–	–	–	–	–	–	–
374 028	Morsbach	–	–	–	–	–	–	–	–	1	–	10	–
374 032	Nümbrecht	–	–	–	–	–	–	–	–	–	–	–	–
374 036	Radevormwald, Stadt	–	–	–	–	–	–	–	–	–	–	–	–
374 040	Reichshof	–	–	–	–	1	–	8	–	–	–	–	–
374 044	Waldbörl, Stadt	–	–	–	–	–	–	–	–	–	–	–	–
374 048	Wiehl, Stadt	–	–	–	–	–	–	–	–	1	–	92	–
374 052	Wipperfürth, Stadt	–	–	–	–	–	–	–	–	1	–	12	–
378 000	Rhein.-Berg. Kreis	1	–	6	–25,0	2	–	16	–	2	–	54	+28,6
378 004	Bergisch Gladbach, Stadt	–	–	–	–	–	–	–	–	1	–	24	+100,0
378 008	Burscheid, Stadt	–	–	–	–	–	–	–	–	–	–	–	–
378 012	Kürten	1	–	6	–25,0	1	–	10	–	–	–	–	–
378 016	Leichlingen (Rhld.), Stadt	–	–	–	–	–	–	–	–	1	–	30	–
378 020	Odenthal	–	–	–	–	–	–	–	–	–	–	–	–
378 024	Overath, Stadt	–	–	–	–	–	–	–	–	–	–	–	–
378 028	Rösrath, Stadt	–	–	–	–	1	–	6	–	–	–	–	–
378 032	Wermelskirchen, Stadt	–	–	–	–	–	–	–	–	–	–	–	–
382 000	Rhein-Sieg-Kreis	11	–8,3	123	–3,9	4	–	62	+12,7	5	–	171	+0,6
382 004	Alfter	1	–	17	–	–	–	–	–	–	–	–	–
382 008	Bad Honnef, Stadt	1	–	11	–	–	–	–	–	1	–	25	–
382 012	Bornheim, Stadt	3	–25,0	32	–17,9	2	–	34	+6,3	–	–	–	–
382 016	Eitorf	–	–	–	–	–	–	–	–	1	–	60	–
382 020	Hennef (Sieg), Stadt	–	–	–	–	–	–	–	–	–	–	–	–
382 024	Königswinter, Stadt	1	–	16	–	1	–	8	–	–	–	–	–
382 028	Lohmar, Stadt	1	–	7	–	–	–	–	–	2	–	71	+1,4
382 032	Meckenheim, Stadt	1	–	10	–	–	–	–	–	–	–	–	–
382 036	Much	–	–	–	–	–	–	–	–	–	–	–	–
382 040	Neunkirchen-Seelscheid	–	–	–	–	–	–	–	–	–	–	–	–
382 044	Niederkassel, Stadt	–	–	–	–	–	–	–	–	–	–	–	–
382 048	Rheinbach, Stadt	–	–	–	–	–	–	–	–	–	–	–	–
382 052	Ruppichteroth	–	–	–	–	–	–	–	–	–	–	–	–
382 056	Sankt Augustin, Stadt	–	–	–	–	–	–	–	–	–	–	–	–
382 060	Siegburg, Stadt	1	–	8	+14,3	1	–	20	+33,3	–	–	–	–
382 064	Swisttal	–	–	–	–	–	–	–	–	–	–	–	–
382 068	Troisdorf, Stadt	1	–	14	+7,7	–	–	–	–	–	–	–	–
382 072	Wachtberg	1	–	8	–	–	–	–	–	–	–	–	–
382 076	Windeck	–	–	–	–	–	–	–	–	1	–	15	–
300 000	Reg.-Bez. Köln	44	–10,2	549	–6,5	38	–2,6	388	–1,5	81	–	4 633	+1,6
	Kreisfreie Städte												
512 000	Bottrop	–	–	–	–	1	–	10	–	–	–	–	–
513 000	Gelsenkirchen	–	–	–	–	–	–100,0	–	–100,0	1	–	21	–
515 000	Münster	1	–	5	–	–	–	–	–	1	–	120	–

Anmerkung Seite 81

Noch: 5.1 Gästezimmer in der Hotellerie und Stellplätze auf Campingplätzen nach Verwaltungsbezirken

Juli 2023

Amtliche Schlüsselnummer	Verwaltungsbezirk	Hotellerie											
		insgesamt				davon							
						Hotels				Hotels garnis			
		Betriebe		Gästezimmer ¹⁾		Betriebe		Gästezimmer ¹⁾		Betriebe		Gästezimmer ¹⁾	
		ge- öffnete	Verände- rung ²⁾	ange- botene	Verände- rung ²⁾	ge- öffnete	Verände- rung ²⁾	ange- botene	Verände- rung ²⁾	ge- öffnete	Verände- rung ²⁾	ange- botene	Verände- rung ²⁾
554 000	Kreis Borken	91	+2,2	1 971	+3,8	66	-	1 548	+0,2	7	+16,7	216	+35,8
554 004	Ahaus, Stadt	9	-10,0	233	-6,0	8	-11,1	199	-7,0	1	-	34	-
554 008	Bocholt, Stadt	12	+9,1	304	+3,4	9	+12,5	200	+5,3	2	-	96	-
554 012	Borken, Stadt	8	+14,3	149	+58,5	5	-	75	-3,8	1	x	56	x
554 016	Gescher, Stadt	3	-	69	+4,5	3	-	69	+4,5	-	-	-	-
554 020	Gronau (Westf.), Stadt	11	-	245	+0,8	8	-	208	-1,4	-	-	-	-
554 024	Heek	3	-	30	-6,3	1	-	19	-	-	-	-	-
554 028	Heiden	3	-	44	-	1	-	13	-	-	-	-	-
554 032	Isselburg, Stadt	6	-	78	-6,0	5	-	72	-6,5	1	-	6	-
554 036	Legden	6	+20,0	242	+4,8	3	-	213	-	-	-	-	-
554 040	Raesfeld	4	-	39	+2,6	2	-	15	+36,4	-	-	-	-
554 044	Reken	6	-	83	+1,2	4	-	55	-	1	-	19	+5,6
554 048	Rhede, Stadt	4	-	46	+12,2	3	-	41	+13,9	1	-	5	-
554 052	Schöppingen	4	-	67	-	3	-	64	-	-	-	-	-
554 056	Stadtlohn, Stadt	1	-	10	-	1	-	10	-	-	-	-	-
554 060	Südlohn	3	-	97	-	3	-	97	-	-	-	-	-
554 064	Velen, Stadt	4	-	140	-	4	-	140	-	-	-	-	-
554 068	Vreden, Stadt	4	-	95	+8,0	3	-	58	+13,7	-	-	-	-
558 000	Kreis Coesfeld	51	-1,9	1 103	+3,0	31	-6,1	805	+2,7	7	+16,7	150	+12,8
558 004	Ascheberg	5	-	154	+0,7	4	-	148	+0,7	-	-	-	-
558 008	Billerbeck, Stadt	5	-	157	+18,0	4	-	152	+18,8	-	-	-	-
558 012	Coesfeld, Stadt	4	-	87	+3,6	3	-	78	+4,0	-	-	-	-
558 016	Dülmen, Stadt	9	-10,0	174	-7,9	5	-16,7	119	-11,9	2	-	21	+50,0
558 020	Havixbeck	2	-	20	-4,8	1	-	14	-	-	-	-	-
558 024	Lüdinghausen, Stadt	4	-	116	+4,5	3	-	69	+7,8	1	-	47	-
558 028	Nordkirchen	3	-	33	+26,9	1	-50,0	9	-35,7	1	x	10	x
558 032	Nottuln	6	-	109	-1,8	3	-	74	-1,3	-	-	-	-
558 036	Olfen, Stadt	4	-	35	-	3	-	29	-	1	-	6	-
558 040	Rosendahl	2	-	40	-	1	-	28	-	-	-	-	-
558 044	Senden	7	-	178	+6,0	3	-	85	+13,3	2	-	66	-
562 000	Kreis Recklinghausen	60	-3,2	2 024	+14,5	39	-4,9	1 671	+17,6	11	-	241	-
562 004	Castrop-Rauxel, Stadt	6	-	207	+5,6	4	-	162	+3,8	1	-	22	-
562 008	Datteln, Stadt	4	-	143	-	4	-	143	-	-	-	-	-
562 012	Dorsten, Stadt	14	-6,7	206	-1,9	8	-11,1	137	-8,7	1	-	15	-
562 014	Gladbeck, Stadt	3	-25,0	406	+123,1	2	-33,3	386	+145,9	1	-	20	-20,0
562 016	Haltern am See, Stadt	8	-	188	-	6	-	169	-	-	-	-	-
562 020	Herten, Stadt	4	-	117	+1,7	3	-	101	-	1	-	16	+14,3
562 024	Marl, Stadt	8	-	256	-2,3	5	-	209	-3,7	3	-	47	+4,4
562 028	Oer-Erkenschwick, Stadt	1	-	50	+108,3	1	-	50	+108,3	-	-	-	-
562 032	Recklinghausen, Stadt	9	-	402	+1,0	5	-	301	+3,4	3	-	94	+1,1
562 036	Waltrop, Stadt	3	-	49	-	1	-	13	-	1	-	27	-
566 000	Kreis Steinfurt	110	-3,5	1 904	+0,1	75	-2,6	1 548	+1,4	7	-	137	-
566 004	Altenberge	4	-	99	+1,0	2	-	82	-	-	-	-	-
566 008	Emsdetten, Stadt	9	-	188	-2,6	7	-	162	-3,0	1	-	16	-
566 012	Greven, Stadt	7	-	118	-2,5	4	-	75	-3,8	1	-	32	-
566 016	Hörstel, Stadt	12	-	186	+24,8	7	-	144	+29,7	-	-	-	-
566 020	Hopsten	2	-	28	-	2	-	28	-	-	-	-	-
566 024	Horstmar, Stadt	3	+50,0	27	+42,1	2	+100,0	21	+61,5	-	-	-	-
566 028	Ibbenbüren, Stadt	9	-	213	+0,5	7	-	179	+1,1	1	-	25	-
566 032	Ladbergen	4	-20,0	48	-15,8	1	-50,0	8	-52,9	1	-	22	-
566 036	Laer	2	-	29	-	2	-	29	-	-	-	-	-
566 040	Lengerich, Stadt	5	-16,7	73	-6,4	3	-25,0	58	-13,4	-	-	-	-
566 044	Lienen	2	-33,3	23	-37,8	1	-	17	-	-	-	-	-
566 048	Lotte	1	-	7	-	1	-	7	-	-	-	-	-
566 052	Metelen	-	-100,0	-	-100,0	-	-	-	-	-	-	-	-
566 056	Mettingen	4	-	56	-	2	-	38	+5,6	-	-	-	-
566 060	Neuenkirchen	1	-	30	+36,4	1	-	30	+36,4	-	-	-	-
566 064	Nordwalde	2	-	29	+38,1	1	-	22	+57,1	-	-	-	-
566 068	Ochtrup, Stadt	4	-	48	-	3	-	36	-	1	-	12	-
566 072	Recke	2	-	27	+3,8	2	-	27	+3,8	-	-	-	-
566 076	Rheine, Stadt	15	-6,3	286	-8,6	10	-9,1	230	-10,5	2	-	30	-
566 080	Saerbeck	4	-	77	+1,3	3	-	70	-	-	-	-	-
566 084	Steinfurt, Stadt	5	-	89	-7,3	5	-	89	-7,3	-	-	-	-
566 088	Tecklenburg, Stadt	10	-	160	+6,0	6	-	133	+8,1	-	-	-	-
566 092	Westerkappeln	1	-	19	+90,0	1	-	19	+90,0	-	-	-	-
566 096	Wettringen	2	-	44	-	2	-	44	-	-	-	-	-

Anmerkung Seite 81

Noch: 5.1 Gästezimmer in der Hotellerie und Stellplätze auf Campingplätzen nach Verwaltungsbezirken

Juli 2023

Amtliche Schlüsselnummer	Verwaltungsbezirk	Hotellerie								Campingplätze ohne Dauercamping			
		davon											
		Gasthöfe				Pensionen							
		Betriebe		Gästezimmer ¹⁾		Betriebe		Gästezimmer ¹⁾		Betriebe		Stellplätze	
		ge- öffnete	Verände- rung ²⁾	ange- botene	Verände- rung ²⁾	ge- öffnete	Verände- rung ²⁾	ange- botene	Verände- rung ²⁾	ge- öffnete	Verände- rung ²⁾	ange- botene	Verände- rung ²⁾
554 000	Kreis Borken	8	–	76	+13,4	10	+11,1	131	+3,1	13	–	519	+40,3
554 004	Ahaus, Stadt	–	–	–	–	–	–	–	–	1	–	16	–
554 008	Bocholt, Stadt	1	–	8	–	–	–	–	–	1	–	50	–
554 012	Borken, Stadt	1	–	8	+60,0	1	–	10	–9,1	3	–	163	+219,6
554 016	Gescher, Stadt	–	–	–	–	–	–	–	–	1	–	20	–
554 020	Gronau (Westf.), Stadt	2	–	17	–	1	–	20	+33,3	1	–	20	–
554 024	Heek	1	–	7	–	1	–	4	–33,3	–	–	–	–
554 028	Heiden	1	–	11	–	1	–	20	–	–	–	–	–
554 032	Isselburg, Stadt	–	–	–	–	–	–	–	–	–	–	–	–
554 036	Legden	1	–	18	+50,0	2	+100,0	11	+83,3	–	–	–	–
554 040	Raesfeld	1	–	7	–	1	–	17	–15,0	–	–	–	–
554 044	Reken	–	–	–	–	1	–	9	–	2	–33,3	120	–7,7
554 048	Rhede, Stadt	–	–	–	–	–	–	–	–	1	–	28	–
554 052	Schöppingen	–	–	–	–	1	–	3	–	1	–	30	–
554 056	Stadtlohn, Stadt	–	–	–	–	–	–	–	–	–	–	–	–
554 060	Südlohn	–	–	–	–	–	–	–	–	–	–	–	–
554 064	Velen, Stadt	–	–	–	–	–	–	–	–	1	–	30	+20,0
554 068	Vreden, Stadt	–	–	–	–	1	–	37	–	1	x	42	x
558 000	Kreis Coesfeld	8	–	96	–	5	–	52	–10,3	12	+9,1	450	–1,7
558 004	Ascheberg	1	–	6	–	–	–	–	–	–	–	–	–
558 008	Billerbeck, Stadt	–	–	–	–	1	–	5	–	1	–	11	–
558 012	Coesfeld, Stadt	1	–	9	–	–	–	–	–	2	–	108	–10,0
558 016	Dülmen, Stadt	–	–	–	–	2	–	34	–15,0	2	–	120	–4,0
558 020	Havixbeck	1	–	6	–14,3	–	–	–	–	–	–	–	–
558 024	Lüdinghausen, Stadt	–	–	–	–	–	–	–	–	4	+33,3	154	+6,2
558 028	Nordkirchen	1	–	14	+16,7	–	–	–	–	1	–	21	–
558 032	Nottuln	2	–	29	–3,3	1	–	6	–	–	–	–	–
558 036	Olfen, Stadt	–	–	–	–	–	–	–	–	–	–	–	–
558 040	Rosendahl	1	–	12	–	–	–	–	–	1	–	16	–
558 044	Senden	1	–	20	–	1	–	7	–	1	–	20	–
562 000	Kreis Recklinghausen	6	–	58	+3,6	4	–	54	+10,2	13	–	432	+7,7
562 004	Castrop-Rauxel, Stadt	–	–	–	–	1	–	23	+27,8	–	–	–	–
562 008	Datteln, Stadt	–	–	–	–	–	–	–	–	4	–	119	+5,3
562 012	Dorsten, Stadt	3	–	32	+39,1	2	–	22	–	2	–	59	–
562 014	Gladbeck, Stadt	–	–	–	–	–	–	–	–	1	–	25	–
562 016	Haltern am See, Stadt	1	–	10	–	1	–	9	–	5	–	204	+14,0
562 020	Herten, Stadt	–	–	–	–	–	–	–	–	–	–	–	–
562 024	Marl, Stadt	–	–	–	–	–	–	–	–	–	–	–	–
562 028	Oer-Erkenschwick, Stadt	–	–	–	–	–	–	–	–	1	–	25	–
562 032	Recklinghausen, Stadt	1	–	7	–50,0	–	–	–	–	–	–	–	–
562 036	Waltrop, Stadt	1	–	9	–	–	–	–	–	–	–	–	–
566 000	Kreis Steinfurt	16	–	133	+3,9	12	–14,3	86	–21,8	19	–	1 605	+3,9
566 004	Altenberge	–	–	–	–	2	–	17	+6,3	1	–	15	–
566 008	Emsdetten, Stadt	1	–	10	–	–	–	–	–	–	–	–	–
566 012	Greven, Stadt	1	–	5	–	1	–	6	–	2	–	125	–
566 016	Hörstel, Stadt	5	–	42	+10,5	–	–	–	–	2	–	168	–
566 020	Hopsten	–	–	–	–	–	–	–	–	–	–	–	–
566 024	Horstmar, Stadt	1	–	6	–	–	–	–	–	–	–	–	–
566 028	Ibbenbüren, Stadt	–	–	–	–	1	–	9	–10,0	2	–	30	–25,0
566 032	Ladbergen	1	–	13	–	1	–	5	–	2	–	220	–
566 036	Laer	–	–	–	–	–	–	–	–	–	–	–	–
566 040	Lengerich, Stadt	2	–	15	+36,4	–	–	–	–	1	–	50	–
566 044	Lienen	–	–	–	–	1	–50,0	6	–70,0	1	–	60	–
566 048	Lotte	–	–	–	–	–	–	–	–	–	–	–	–
566 052	Metelen	–	–	–	–	–	–100,0	–	–100,0	–	–	–	–
566 056	Mettingen	1	–	8	–20,0	1	–	10	–	1	–	41	–
566 060	Neuenkirchen	–	–	–	–	–	–	–	–	–	–	–	–
566 064	Nordwalde	1	–	7	–	–	–	–	–	–	–	–	–
566 068	Ochtrup, Stadt	–	–	–	–	–	–	–	–	–	–	–	–
566 072	Recke	–	–	–	–	–	–	–	–	1	–	40	–
566 076	Rheine, Stadt	2	–	20	–	1	–	6	–	1	–	20	–
566 080	Saerbeck	–	–	–	–	1	–	7	+16,7	–	–	–	–
566 084	Steinfurt, Stadt	–	–	–	–	–	–	–	–	2	–	175	–
566 088	Tecklenburg, Stadt	1	–	7	–12,5	3	–	20	–	2	–	550	+14,6
566 092	Westerkappeln	–	–	–	–	–	–	–	–	–	–	–	–
566 096	Wettringen	–	–	–	–	–	–	–	–	1	–	111	–

Anmerkung Seite 81

Noch: 5.1 Gästezimmer in der Hotellerie und Stellplätze auf Campingplätzen nach Verwaltungsbezirken

Juli 2023

Amtliche Schlüsselnummer	Verwaltungsbezirk	Hotellerie											
		insgesamt				davon							
						Hotels				Hotels garnis			
		Betriebe		Gästezimmer ¹⁾		Betriebe		Gästezimmer ¹⁾		Betriebe		Gästezimmer ¹⁾	
		ge- öffnete	Verände- rung ²⁾	ange- botene	Verände- rung ²⁾	ge- öffnete	Verände- rung ²⁾	ange- botene	Verände- rung ²⁾	ge- öffnete	Verände- rung ²⁾	ange- botene	Verände- rung ²⁾
570 000	Kreis Warendorf	69	-4,2	1 146	-4,0	41	-2,4	741	-0,3	13	-7,1	216	-16,0
570 004	Ahlen, Stadt	9	—	157	+2,6	5	—	90	-4,3	3	—	57	+16,3
570 008	Beckum, Stadt	7	-12,5	103	-30,9	5	—	81	+1,3	2	-33,3	22	-68,1
570 012	Beelen	3	—	27	—	2	—	20	—	—	—	—	—
570 016	Drensteinfurt, Stadt	4	—	48	—	4	—	48	—	—	—	—	—
570 020	Ennigerloh, Stadt	5	—	78	-1,3	3	—	58	—	—	—	—	—
570 024	Everswinkel	4	—	35	+12,9	1	—	12	—	1	—	5	—
570 028	Oelde, Stadt	6	-14,3	153	—	4	—	66	+22,2	1	—	44	-4,3
570 032	Os bevern	4	—	104	—	3	—	96	—	—	—	—	—
570 036	Sassenberg, Stadt	4	—	46	-2,1	2	—	26	-3,7	—	—	—	—
570 040	Sendenhorst, Stadt	5	—	74	—	4	—	66	—	—	—	—	—
570 044	Telgte, Stadt	4	—	75	-3,8	2	—	39	-9,3	2	—	36	+2,9
570 048	Wadersloh	4	—	42	+16,7	1	—	12	+100,0	1	—	12	—
570 052	Warendorf, Stadt	10	-9,1	204	-5,1	5	-16,7	127	-8,6	3	—	40	-2,4
500 000	Reg.-Bez. Münster	464	-1,5	12 492	+3,2	306	-1,6	9 587	+4,2	72	+1,4	2 015	+0,5
711 000	Kreisfreie Stadt Bielefeld	41	+2,5	1 663	-12,7	21	-4,5	862	-10,1	16	+14,3	740	-14,6
754 000	Kreis Gütersloh	69	-6,8	2 011	-0,8	38	-7,3	1 276	-2,5	16	-5,9	488	+0,8
754 004	Borgholzhausen, Stadt	—	—	—	—	—	—	—	—	—	—	—	—
754 008	Gütersloh, Stadt	14	-6,7	501	+2,7	6	-14,3	181	-7,7	7	—	310	+9,2
754 012	Halle (Westf.), Stadt	8	—	276	+4,5	6	—	228	+4,6	1	—	27	+8,0
754 016	Harsewinkel, Stadt	6	-14,3	258	-6,2	5	—	245	+0,8	1	-50,0	13	-59,4
754 020	Herzebrock-Clarholz	4	—	64	-3,0	2	—	41	—	1	—	7	-12,5
754 024	Langenberg	—	—	—	—	—	—	—	—	—	—	—	—
754 028	Rheda-Wiedenbrück, Stadt	10	-9,1	281	-3,8	5	-16,7	198	-8,3	2	—	34	-10,5
754 032	Rietberg, Stadt	7	—	199	+3,6	5	—	144	+5,1	1	—	37	—
754 036	Schloß Holte-Stukenbrock, Stadt	8	-11,1	207	-5,0	3	—	80	-2,4	1	—	41	—
754 040	Steinhagen	2	-33,3	29	-42,0	—	-100,0	—	-100,0	—	—	—	—
754 044	Verl, Stadt	6	—	125	+12,6	4	—	106	+15,2	2	—	19	—
754 048	Versmold, Stadt	1	—	8	—	—	—	—	—	—	—	—	—
754 052	Werther (Westf.), Stadt	3	—	63	—	2	—	53	+1,9	—	—	—	—
758 000	Kreis Herford	37	+2,8	828	+5,2	21	+5,0	594	+4,6	6	—	117	+12,5
758 004	Bünde, Stadt	7	—	148	-2,6	1	—	59	—	2	—	32	-5,9
758 008	Enger, Stadt	—	—	—	—	—	—	—	—	—	—	—	—
758 012	Herford, Stadt	8	—	223	+5,7	5	—	145	-2,0	3	—	78	+23,8
758 016	Hiddenhausen	3	—	110	+11,1	3	—	110	+11,1	—	—	—	—
758 020	Kirchlengern	1	—	10	—	1	—	10	—	—	—	—	—
758 024	Löhne, Stadt	7	—	101	+3,1	4	—	72	—	1	—	7	—
758 028	Rödinghausen	2	—	18	+5,9	—	—	—	—	—	—	—	—
758 032	Spence, Stadt	2	—	26	—	1	—	14	—	—	—	—	—
758 036	Vlotho, Stadt	7	+16,7	192	+10,3	6	+20,0	184	+10,8	—	—	—	—
762 000	Kreis Höxter	69	-1,4	1 526	+1,7	36	—	1 168	+3,5	3	—	38	—
762 004	Bad Driburg, Stadt	19	—	502	-0,4	9	—	375	-0,5	1	—	11	—
762 008	Beverungen, Stadt	10	-9,1	186	-6,1	5	—	128	—	1	—	14	—
762 012	Borgentreich, Stadt	—	—	—	—	—	—	—	—	—	—	—	—
762 016	Brakel, Stadt	3	—	50	+11,1	2	—	42	+7,7	—	—	—	—
762 020	Höxter, Stadt	16	—	341	+4,6	7	—	256	+8,0	1	—	13	—
762 024	Marienmünster, Stadt	3	—	40	-4,8	1	—	16	—	—	—	—	—
762 028	Nieheim, Stadt	4	—	95	—	2	—	69	—	—	—	—	—
762 032	Steinheim, Stadt	2	—	51	—	2	—	51	—	—	—	—	—
762 036	Warburg, Stadt	9	—	184	+13,6	6	—	160	+14,3	—	—	—	—
762 040	Willebadessen, Stadt	3	—	77	—	2	—	71	—	—	—	—	—
766 000	Kreis Lippe	103	-8,8	2 487	-3,4	49	-7,5	1 666	-0,9	15	-6,3	326	-0,6
766 004	Augustdorf	—	-100,0	—	-100,0	—	—	—	—	—	-100,0	—	-100,0
766 008	Bad Salzuflen, Stadt	30	-14,3	1 192	-4,4	16	-15,8	905	-3,4	5	—	157	+10,6
766 012	Bamtrup, Stadt	1	-50,0	5	-50,0	—	—	—	—	—	—	—	—
766 016	Blomberg, Stadt	3	—	35	+9,4	1	—	18	+20,0	1	—	10	—
766 020	Detmold, Stadt	11	—	222	-0,9	4	—	117	-1,7	4	—	77	—
766 024	Dörentrup	4	-20,0	60	-16,7	1	—	12	—	—	—	—	—
766 028	Extetal	2	—	68	+21,4	1	—	62	+24,0	—	—	—	—
766 032	Horn-Bad Meinberg, Stadt	18	-5,3	356	-3,8	8	—	161	-1,2	1	—	34	—

Anmerkung Seite 81

Noch: 5.1 Gästezimmer in der Hotellerie und Stellplätze auf Campingplätzen nach Verwaltungsbezirken

Juli 2023

Amtliche Schlüssel- nummer	Verwaltungsbezirk	Hotellerie								Campingplätze ohne Dauercamping			
		davon											
		Gasthöfe				Pensionen							
		Betriebe		Gästezimmer ¹⁾		Betriebe		Gästezimmer ¹⁾		Betriebe		Stellplätze	
		ge- öffnete	Verände- rung ²⁾	ange- botene	Verände- rung ²⁾	ge- öffnete	Verände- rung ²⁾	ange- botene	Verände- rung ²⁾	ge- öffnete	Verände- rung ²⁾	ange- botene	Verände- rung ²⁾
570 000	Kreis Warendorf	7	-12,5	56	-13,8	8	-	133	+3,1	6	-	339	+9,7
570 004	Ahlen, Stadt	1	-	10	-	-	-	-	-	-	-	-	-
570 008	Beckum, Stadt	-	-	-	-	-	-	-	-	-	-	-	-
570 012	Beelen	1	-	7	-	-	-	-	-	-	-	-	-
570 016	Drensteinfurt, Stadt	-	-	-	-	-	-	-	-	-	-	-	-
570 020	Ennigerloh, Stadt	1	-	7	-12,5	1	-	13	-	-	-	-	-
570 024	Everswinkel	1	-	9	+28,6	1	-	9	+28,6	-	-	-	-
570 028	Oelde, Stadt	-	-100,0	-	-100,0	1	-	43	-	1	-	30	-11,8
570 032	Os bevern	1	-	8	-	-	-	-	-	-	-	-	-
570 036	Sassenberg, Stadt	-	-	-	-	2	-	20	-	2	-	150	+15,4
570 040	Sendenhorst, Stadt	1	-	8	-	-	-	-	-	-	-	-	-
570 044	Telgte, Stadt	-	-	-	-	-	-	-	-	2	-	145	+16,0
570 048	Wadersloh	-	-	-	-	2	-	18	-	-	-	-	-
570 052	Warendorf, Stadt	1	-	7	-	1	-	30	+7,1	1	-	14	-30,0
500 000	Reg.-Bez. Münster	46	-2,1	424	+1,7	40	-4,8	466	-4,9	65	+1,6	3 486	+8,1
711 000	Kreisfreie Stadt Bielefeld	1	-	10	-	3	-	51	-27,1	2	-	100	+11,1
754 000	Kreis Gütersloh	8	-11,1	140	+7,7	7	-	107	+2,9	5	-	213	-
754 004	Borgholzhausen, Stadt	-	-	-	-	-	-	-	-	-	-	-	-
754 008	Gütersloh, Stadt	-	-	-	-	1	-	10	+25,0	-	-	-	-
754 012	Halle (Westf.), Stadt	-	-	-	-	1	-	21	-	-	-	-	-
754 016	Harsewinkel, Stadt	-	-	-	-	-	-	-	-	-	-	-	-
754 020	Herzebrock-Clarholz	1	-	16	-5,9	-	-	-	-	-	-	-	-
754 024	Langenberg	-	-	-	-	-	-	-	-	-	-	-	-
754 028	Rheda-Wiedenbrück, Stadt	2	-	29	+26,1	1	-	20	+33,3	-	-	-	-
754 032	Rietberg, Stadt	-	-	-	-	1	-	18	-	-	-	-	-
754 036	Schloß Holte-Stukenbrock, Stadt	2	-33,3	56	-8,2	2	-	30	-11,8	2	-	60	-
754 040	Steinhagen	2	-	29	+61,1	-	-	-	-	-	-	-	-
754 044	Verl, Stadt	-	-	-	-	-	-	-	-	-	-	-	-
754 048	Versmold, Stadt	-	-	-	-	1	-	8	-	3	-	153	-
754 052	Werther (Westf.), Stadt	1	-	10	-9,1	-	-	-	-	-	-	-	-
758 000	Kreis Herford	2	-	16	+6,7	8	-	101	+1,0	6	-	255	+2,0
758 004	Bünde, Stadt	1	-	6	-	3	-	51	-3,8	-	-	-	-
758 008	Enger, Stadt	-	-	-	-	-	-	-	-	-	-	-	-
758 012	Herford, Stadt	-	-	-	-	-	-	-	-	2	-	52	-
758 016	Hiddenhausen	-	-	-	-	-	-	-	-	-	-	-	-
758 020	Kirchlengern	-	-	-	-	-	-	-	-	-	-	-	-
758 024	Löhne, Stadt	-	-	-	-	2	-	22	+15,8	1	-	13	-
758 028	Rödinghausen	1	-	10	+11,1	1	-	8	-	-	-	-	-
758 032	Spenge, Stadt	-	-	-	-	1	-	12	-	-	-	-	-
758 036	Vlotho, Stadt	-	-	-	-	1	-	8	-	3	-	190	+2,7
762 000	Kreis Höxter	11	-	86	+1,2	19	-5,0	234	-6,0	11	-8,3	547	-12,8
762 004	Bad Driburg, Stadt	1	-	6	-	8	-	110	-	1	-50,0	15	-87,0
762 008	Beverungen, Stadt	1	-	8	-	3	-25,0	36	-25,0	3	-	140	-
762 012	Borgentreich, Stadt	-	-	-	-	-	-	-	-	-	-	-	-
762 016	Brakel, Stadt	1	-	8	+33,3	-	-	-	-	1	-	24	-
762 020	Höxter, Stadt	3	-	21	-4,5	5	-	51	-5,6	3	-	210	+10,5
762 024	Marienmünster, Stadt	1	-	9	-	1	-	15	-11,8	-	-	-	-
762 028	Nieheim, Stadt	1	-	12	-	1	-	14	-	1	-	33	-
762 032	Steinheim, Stadt	-	-	-	-	-	-	-	-	-	-	-	-
762 036	Warburg, Stadt	2	-	16	-	1	-	8	+33,3	2	-	125	-
762 040	Willebadessen, Stadt	1	-	6	-	-	-	-	-	-	-	-	-
766 000	Kreis Lippe	10	-9,1	83	-17,8	29	-12,1	412	-11,2	11	-8,3	968	-2,9
766 004	Augustdorf	-	-	-	-	-	-	-	-	-	-	-	-
766 008	Bad Salzuflen, Stadt	-	-	-	-	9	-18,2	130	-22,6	1	-	65	-
766 012	Barntrup, Stadt	-	-	-	-	1	-50,0	5	-50,0	1	-	45	-40,0
766 016	Blomberg, Stadt	1	-	7	-	-	-	-	-	-	-	-	-
766 020	Detmold, Stadt	1	-	7	-	2	-	21	-	2	-	51	+27,5
766 024	Dörentrup	-	-	-	-	3	-25,0	48	-20,0	-	-	-	-
766 028	Extetal	-	-	-	-	1	-	6	-	2	-33,3	52	-43,5
766 032	Horn-Bad Meinberg, Stadt	-	-100,0	-	-100,0	9	-	161	-	1	-	40	-

Anmerkung Seite 81

Noch: 5.1 Gästezimmer in der Hotellerie und Stellplätze auf Campingplätzen nach Verwaltungsbezirken

Juli 2023

Amtliche Schlüsselnummer	Verwaltungsbezirk	Hotellerie											
		insgesamt				davon							
						Hotels				Hotels garnis			
		Betriebe		Gästezimmer ¹⁾		Betriebe		Gästezimmer ¹⁾		Betriebe		Gästezimmer ¹⁾	
		ge- öffnete	Verände- rung ²⁾	ange- botene	Verände- rung ²⁾	ge- öffnete	Verände- rung ²⁾	ange- botene	Verände- rung ²⁾	ge- öffnete	Verände- rung ²⁾	ange- botene	Verände- rung ²⁾
766 036	Noch: Kreis Lippe	7	–	80	+8,1	3	–	35	+9,4	1	–	7	–
766 040	Kalletal	5	–	54	–3,6	2	–	26	–7,1	2	–	18	–
766 044	Lage, Stadt	6	–	122	–6,9	2	–	76	+4,1	1	–	23	–23,3
766 048	Lemgo, Stadt	3	–	26	–	2	–	19	–	–	–	–	–
766 052	Leopoldshöhe	7	–	115	–9,4	5	–	98	–10,1	–	–	–	–
766 056	Lügde, Stadt	1	–	57	+78,1	1	–	57	+78,1	–	–	–	–
766 060	Oerlinghausen, Stadt	5	–16,7	95	–11,2	3	–25,0	80	–13,0	–	–	–	–
766 064	Schieder-Schwalenberg, Stadt	–	–	–	–	–	–	–	–	–	–	–	–
	Schlangen	–	–	–	–	–	–	–	–	–	–	–	–
770 000	Kreis Minden-Lübbecke	73	+5,8	1 774	+0,7	37	–	1 161	–3,9	9	+50,0	176	+44,3
770 004	Bad Oeynhausen, Stadt	14	+27,3	423	–1,4	9	+12,5	355	–6,6	2	+100,0	36	+33,3
770 008	Espelkamp, Stadt	7	+16,7	184	+8,9	6	–	167	–1,2	1	x	17	x
770 012	Hille	3	–	66	–	2	–	50	–	–	–	–	–
770 016	Hüllhorst	3	–	73	+7,4	2	–	67	+8,1	–	–	–	–
770 020	Lübbecke, Stadt	3	–	55	+17,0	2	–	48	+20,0	–	–	–	–
770 024	Minden, Stadt	15	+7,1	399	+1,3	8	–	293	–0,3	5	+25,0	89	+4,7
770 028	Petershagen, Stadt	9	+12,5	103	+2,0	2	–	28	–3,4	–	–	–	–
770 032	Porta Westfalica, Stadt	6	–	140	+11,1	2	–	74	–12,9	1	–	34	+240,0
770 036	Preußisch-Oldendorf, Stadt	6	–	232	–2,1	–	–	–	–	–	–	–	–
770 040	Rahden, Stadt	3	–	56	–	2	–	48	–	–	–	–	–
770 044	Stemwede	4	–33,3	43	–37,7	2	–33,3	31	–39,2	–	–	–	–
774 000	Kreis Paderborn	73	+2,8	2 057	+0,1	45	–	1 547	–1,0	9	–	301	+0,3
774 004	Altenbeken	1	–	10	–9,1	–	–	–	–	–	–	–	–
774 008	Bad Lippspringe, Stadt	6	–	334	–0,9	3	–	298	–1,0	–	–	–	–
774 012	Borchen	5	–	85	–29,8	1	–50,0	36	–55,6	–	–	–	–
774 016	Büren, Stadt	10	+25,0	144	+14,3	5	+25,0	90	+11,1	–	–	–	–
774 020	Delbrück, Stadt	5	+25,0	97	–	4	+33,3	87	–	–	–	–	–
774 024	Hövelhof	8	–	128	+3,2	5	–	99	+5,3	1	–	10	–
774 028	Lichtenau, Stadt	2	–	23	–	1	–	9	–	–	–	–	–
774 032	Paderborn, Stadt	27	–3,6	1 109	+1,4	20	–4,8	828	+1,7	7	–	281	+0,4
774 036	Salzkotten, Stadt	3	–	48	–2,0	2	–	38	–2,6	1	–	10	–
774 040	Bad Wünnenberg, Stadt	6	–	79	+8,2	4	–	62	+10,7	–	–	–	–
700 000	Reg.-Bez. Detmold	465	–1,7	12 346	–2,1	247	–2,8	8 274	–1,7	74	+4,2	2 186	–2,5
911 000	Kreisfreie Städte												
913 000	Bochum	32	+3,2	2 050	+6,5	17	–	1 348	+0,4	14	+7,7	692	+21,0
914 000	Dortmund	66	+13,8	4 717	+14,0	33	+13,8	2 807	+9,8	30	+20,0	1 884	+22,0
915 000	Hagen	21	+5,0	721	+8,3	9	–	422	+8,2	9	+12,5	270	+9,3
916 000	Hamm	15	–6,3	582	+3,4	12	+9,1	430	+13,5	3	–25,0	152	–10,6
	Herne	9	–	267	+13,6	3	–	91	–	5	–	169	+22,5
954 000	Ennepe-Ruhr-Kreis	45	+2,3	1 047	+1,7	32	–3,0	852	+0,5	10	+25,0	165	+8,6
954 004	Breckerfeld, Stadt	2	–	23	–	–	–	–	–	1	–	13	–
954 008	Ennepetal, Stadt	2	+100,0	27	+68,8	2	+100,0	27	+68,8	–	–	–	–
954 012	Gevelsberg, Stadt	4	+33,3	69	+6,2	2	–	51	–	1	x	4	x
954 016	Hattingen, Stadt	11	–15,4	222	–10,1	9	–18,2	165	–14,1	2	–	57	+3,6
954 020	Herdecke, Stadt	4	+33,3	152	+5,6	2	–	134	–	2	+100,0	18	+80,0
954 024	Schwelm, Stadt	5	–	172	+8,9	4	–	158	+9,7	1	–	14	–
954 028	Sprockhövel, Stadt	4	–	86	–	3	–	80	–	–	–	–	–
954 032	Wetter (Ruhr), Stadt	4	–	59	–1,7	4	–	59	–1,7	–	–	–	–
954 036	Witten, Stadt	9	–	237	+2,6	6	–	178	+4,1	3	–	59	–1,7
958 000	Hochsauerlandkreis	246	–2,8	5 441	–1,1	121	–2,4	3 936	–1,1	11	–	228	–1,3
958 004	Arnsberg, Stadt	18	+12,5	479	+13,8	12	+20,0	424	+14,3	–	–	–	–
958 008	Bestwig	5	–16,7	81	–15,6	3	–25,0	64	–19,0	–	–	–	–
958 012	Brilon, Stadt	18	–	365	–4,2	9	–	268	–5,6	2	–	31	–
958 016	Eslohe (Sauerland)	15	–	226	+7,1	7	–	130	+7,4	–	–	–	–
958 020	Hallenberg, Stadt	9	–10,0	249	–	5	–16,7	198	–	–	–	–	–
958 024	Marsberg, Stadt	7	–	80	–	3	–	36	–	1	–	10	–
958 028	Medebach, Stadt	7	–22,2	90	–14,3	3	–	42	+2,4	–	–	–	–
958 032	Meschede, Stadt	13	–7,1	320	+0,3	9	–	282	+2,9	–	–	–	–
958 036	Olsberg, Stadt	17	–10,5	408	–0,7	7	–12,5	299	+4,5	2	–	49	–3,9
958 040	Schmallenberg, Stadt	52	–5,5	1 238	–3,1	23	–11,5	898	–3,9	1	–	7	–
958 044	Sundern (Sauerland), Stadt	18	–	346	–2,8	6	–	202	–5,2	–	–	–	–
958 048	Winterberg, Stadt	67	+1,5	1 559	–2,3	34	+3,0	1 093	–4,4	5	–	131	–0,8

Anmerkung Seite 81

Noch: 5.1 Gästezimmer in der Hotellerie und Stellplätze auf Campingplätzen nach Verwaltungsbezirken

Juli 2023

Amtliche Schlüssel- nummer	Verwaltungsbezirk	Hotellerie								Campingplätze ohne Dauercamping			
		davon											
		Gasthöfe				Pensionen							
		Betriebe		Gästezimmer ¹⁾		Betriebe		Gästezimmer ¹⁾		Betriebe		Stellplätze	
		ge- öffnete	Verände- rung ²⁾	ange- botene	Verände- rung ²⁾	ge- öffnete	Verände- rung ²⁾	ange- botene	Verände- rung ²⁾	ge- öffnete	Verände- rung ²⁾	ange- botene	Verände- rung ²⁾
	Noch: Kreis Lippe												
766 036	Kalletal	1	–	12	–	2	–	26	+13,0	2	–	490	+6,5
766 040	Lage, Stadt	1	–	10	–	–	–	–	–	–	–	–	–
766 044	Lemgo, Stadt	3	–	23	–17,9	–	–	–	–	–	–	–	–
766 048	Leopoldshöhe	1	–	7	–	–	–	–	–	–	–	–	–
766 052	Lügde, Stadt	1	–	10	–9,1	1	–	7	–	1	–	25	–
766 056	Oerlinghausen, Stadt	–	–	–	–	–	–	–	–	–	–	–	–
766 060	Schieder-Schwalenberg, Stadt	1	–	7	–	1	–	8	–	1	–	200	–
766 064	Schlangen	–	–	–	–	–	–	–	–	–	–	–	–
770 000	Kreis Minden-Lübbecke	9	–	73	+2,8	18	+5,9	364	+0,8	6	–	287	+1,8
770 004	Bad Oeynhausen, Stadt	–	–	–	–	3	+50,0	32	+45,5	–	–	–	–
770 008	Espelkamp, Stadt	–	–	–	–	–	–	–	–	1	–	25	–
770 012	Hille	–	–	–	–	1	–	16	–	–	–	–	–
770 016	Hüllhorst	–	–	–	–	1	–	6	–	–	–	–	–
770 020	Lübbecke, Stadt	1	–	7	–	–	–	–	–	–	–	–	–
770 024	Minden, Stadt	2	–	17	+13,3	–	–	–	–	2	–	100	–9,1
770 028	Petershagen, Stadt	1	x	5	x	6	–	70	–2,8	1	–	10	–
770 032	Porta Westfalica, Stadt	3	–	32	+3,2	–	–	–	–	1	–	100	+17,6
770 036	Preußisch-Oldendorf, Stadt	–	–	–	–	6	–	232	–2,1	–	–	–	–
770 040	Rahden, Stadt	–	–	–	–	1	–	8	–	–	–	–	–
770 044	Stemwede	2	–33,3	12	–33,3	–	–	–	–	1	–	52	–
774 000	Kreis Paderborn	10	+11,1	98	+7,7	9	+12,5	111	+8,8	7	–	152	–
774 004	Altenbeken	–	–	–	–	1	–	10	–9,1	–	–	–	–
774 008	Bad Lippspringe, Stadt	–	–	–	–	3	–	36	–	1	–	11	–
774 012	Borchen	2	–	21	–4,5	2	+100,0	28	+55,6	–	–	–	–
774 016	Büren, Stadt	5	+25,0	54	+20,0	–	–	–	–	–	–	–	–
774 020	Delbrück, Stadt	–	–	–	–	1	–	10	–	1	–	15	–
774 024	Hövelhof	1	–	6	–14,3	1	–	13	–	1	–	40	–
774 028	Lichtenau, Stadt	–	–	–	–	1	–	14	–	–	–	–	–
774 032	Paderborn, Stadt	–	–	–	–	–	–	–	–	3	–	74	–
774 036	Salzkotten, Stadt	–	–	–	–	–	–	–	–	–	–	–	–
774 040	Bad Wünnenberg, Stadt	2	–	17	–	–	–	–	–	1	–	12	–
700 000	Reg.-Bez. Detmold	51	–1,9	506	+0,6	93	–3,1	1 380	–4,8	48	–4,0	2 522	–3,4
	Kreisfreie Städte												
911 000	Bochum	–	–	–	–	1	–	10	–	–	–	–	–
913 000	Dortmund	3	–25,0	26	–25,7	–	–	–	–	1	–	40	–
914 000	Hagen	2	–	20	–	1	–	9	–	–	–	–	–
915 000	Hamm	–	–100,0	–	–100,0	–	–	–	–	–	–	–	–
916 000	Herne	–	–	–	–	1	–	7	+16,7	–	–	–	–
954 000	Ennepe-Ruhr-Kreis	2	–	24	–	1	–	6	–	5	–16,7	125	–7,4
954 004	Breckerfeld, Stadt	1	–	10	–	–	–	–	–	–	–	–	–
954 008	Ennepetal, Stadt	–	–	–	–	–	–	–	–	–	–	–	–
954 012	Gevelsberg, Stadt	1	–	14	–	–	–	–	–	–	–	–	–
954 016	Hattingen, Stadt	–	–	–	–	–	–	–	–	5	–	125	–
954 020	Herdecke, Stadt	–	–	–	–	–	–	–	–	–	–	–	–
954 024	Schwelm, Stadt	–	–	–	–	–	–	–	–	–	–	–	–
954 028	Sprockhövel, Stadt	–	–	–	–	1	–	6	–	–	–100,0	–	–100,0
954 032	Wetter (Ruhr), Stadt	–	–	–	–	–	–	–	–	–	–	–	–
954 036	Witten, Stadt	–	–	–	–	–	–	–	–	–	–	–	–
958 000	Hochsauerlandkreis	61	–1,6	749	+0,4	53	–5,4	528	–3,1	19	–9,5	789	–13,1
958 004	Arnsberg, Stadt	4	–20,0	30	–28,6	2	+100,0	25	+212,5	–	–	–	–
958 008	Bestwig	1	–	8	–	1	–	9	–	1	–66,7	20	–75,0
958 012	Brilon, Stadt	4	–	45	–	3	–	21	–	2	–	133	+12,7
958 016	Eslohe (Sauerland)	3	–	36	–	5	–	60	+11,1	1	–	11	–
958 020	Hallenberg, Stadt	3	–	35	–	1	–	16	–	–	–	–	–
958 024	Marsberg, Stadt	3	–	34	–	–	–	–	–	1	–	18	+12,5
958 028	Medebach, Stadt	3	–40,0	40	–28,6	1	–	8	–	3	–	77	–
958 032	Meschede, Stadt	2	–33,3	17	–32,0	2	–	21	+5,0	1	–	209	+15,5
958 036	Olsberg, Stadt	5	–	32	–	3	–25,0	28	–33,3	2	–	46	+31,4
958 040	Schmallenberg, Stadt	17	+13,3	229	+6,0	11	–15,4	104	–14,0	–	–	–	–
958 044	Sundern (Sauerland), Stadt	5	–	86	–2,3	7	–	58	+5,5	4	–	110	–53,2
958 048	Winterberg, Stadt	11	+10,0	157	+21,7	17	–5,6	178	–6,8	4	–	165	+6,5

Anmerkung Seite 81

Noch: 5.1 Gästezimmer in der Hotellerie und Stellplätze auf Campingplätzen nach Verwaltungsbezirken

Juli 2023

Amtliche Schlüsselnummer	Verwaltungsbezirk	Hotellerie											
		insgesamt						davon					
						Hotels				Hotels garnis			
		Betriebe		Gästezimmer ¹⁾		Betriebe		Gästezimmer ¹⁾		Betriebe		Gästezimmer ¹⁾	
		ge- öffnete	Verände- rung ²⁾	ange- botene	Verände- rung ²⁾	ge- öffnete	Verände- rung ²⁾	ange- botene	Verände- rung ²⁾	ge- öffnete	Verände- rung ²⁾	ange- botene	Verände- rung ²⁾
962 000	Märkischer Kreis	64	-4,5	1 319	+2,2	40	-2,4	1 006	+4,6	14	-	228	+0,9
962 004	Altena, Stadt	3	-	35	-	1	-	15	-	1	-	8	-
962 008	Balve, Stadt	6	-14,3	138	-8,6	4	-	120	-2,4	1	-	6	-
962 012	Halver, Stadt	1	-	10	-	1	-	10	-	-	-	-	-
962 016	Hemer, Stadt	4	-	35	+2,9	2	-	16	-	1	-	11	-
962 020	Herscheid	2	-	21	-	2	-	21	-	-	-	-	-
962 024	Iserlohn, Stadt	11	-15,4	348	+13,4	5	-16,7	233	+24,6	4	-	100	-
962 028	Kierspe, Stadt	1	-	12	-	1	-	12	-	-	-	-	-
962 032	Lüdenscheid, Stadt	10	-	311	-4,0	6	-	259	-3,7	3	-	46	+2,2
962 036	Meinerzhagen, Stadt	6	-	119	+12,3	3	-	80	+19,4	1	-	19	-
962 040	Menden (Sauerland), Stadt	7	-	84	+1,2	6	-	68	+1,5	1	-	16	-
962 044	Nachrodt-Wiblingwerde	1	-	28	-6,7	1	-	28	-6,7	-	-	-	-
962 048	Neuenrade, Stadt	7	-	90	+1,1	4	-	66	-	1	-	12	+9,1
962 052	Plettenberg, Stadt	4	-	72	-	3	-	62	-	1	-	10	-
962 056	Schalksmühle	-	-	-	-	-	-	-	-	-	-	-	-
962 060	Werdohl, Stadt	1	-	16	-5,9	1	-	16	-5,9	-	-	-	-
966 000	Kreis Olpe	69	-4,2	1 317	+2,2	42	-2,3	1 079	+3,8	1	-	13	+30,0
966 004	Attendorf, Stadt	14	+7,7	377	+16,7	8	+14,3	322	+19,7	1	-	13	+30,0
966 008	Drolshagen, Stadt	8	-	99	+4,2	5	-	69	+6,2	-	-	-	-
966 012	Finnentrop	6	-	65	-8,5	2	-	27	-	-	-	-	-
966 016	Kirchhundem	9	-	111	+1,8	6	-	80	+2,6	-	-	-	-
966 020	Lennestadt, Stadt	21	-8,7	400	-4,8	13	-7,1	343	-5,0	-	-	-	-
966 024	Olpe, Stadt	8	-	169	+5,6	6	-	152	+5,6	-	-	-	-
966 028	Wenden	3	-40,0	96	-13,5	2	-33,3	86	-9,5	-	-	-	-
970 000	Kreis Siegen-Wittgenstein	67	-5,6	1 734	-2,0	40	-4,8	1 194	-2,7	9	-10,0	375	+0,8
970 004	Bad Berleburg, Stadt	10	-9,1	125	+1,6	4	-20,0	71	+2,9	1	-	19	-
970 008	Burbach	6	-	276	-0,4	3	-	36	-2,7	3	-	240	-
970 012	Erndtebrück	1	-	14	-	1	-	14	-	-	-	-	-
970 016	Freudenberg, Stadt	5	-28,6	94	-28,2	4	-20,0	85	-24,1	-	-	-	-
970 020	Hilchenbach, Stadt	7	-	106	+1,0	5	-	81	+1,3	1	-	20	-
970 024	Kreuztal, Stadt	4	-	58	-	2	-	34	-	-	-	-	-
970 028	Bad Laasphe, Stadt	9	-10,0	271	-3,2	7	-	252	-2,3	-	-100,0	-	-100,0
970 032	Netphen, Stadt	5	-16,7	61	-31,5	2	-33,3	33	-47,6	-	-	-	-
970 036	Neunkirchen	2	-	41	-	2	-	41	-	-	-	-	-
970 040	Siegen, Stadt	12	-	575	+0,9	7	-	461	-0,9	4	-	96	+10,3
970 044	Wilnsdorf	6	+20,0	113	+39,5	3	+50,0	86	+59,3	-	-	-	-
974 000	Kreis Soest	85	-	2 253	-1,4	43	+2,4	1 357	-1,0	12	-	414	-
974 004	Anröchte	2	-	24	-	1	-	15	-	-	-	-	-
974 008	Bad Sassendorf	15	-	391	-6,0	8	-	278	-8,9	1	-	25	+8,7
974 012	Ense	1	-	7	-	1	-	7	-	-	-	-	-
974 016	Erwitte, Stadt	12	-	351	-0,3	7	+16,7	184	+7,0	1	-	42	-
974 020	Geseke, Stadt	3	-	163	-0,6	3	-	163	-0,6	-	-	-	-
974 024	Lippetal	1	-	7	-22,2	-	-	-	-	-	-	-	-
974 028	Lippstadt, Stadt	16	-	506	+1,0	8	-	329	+2,2	1	-	30	-6,3
974 032	Möhnesee	6	-	108	-0,9	3	-	85	+1,2	1	-	7	-
974 036	Rühen, Stadt	3	-	42	-	2	-	38	-	-	-	-	-
974 040	Soest, Stadt	9	-	335	-0,3	4	-	125	+0,8	4	-	194	-0,5
974 044	Warstein, Stadt	7	-	123	-5,4	2	-	52	-11,9	2	-	47	+2,2
974 048	Welter	2	-	29	-	-	-	-	-	-	-	-	-
974 052	Werl, Stadt	5	-	144	-	2	-	66	-	2	-	69	-
974 056	Wickede (Ruhr)	3	-	23	-	2	-	15	-	-	-	-	-
978 000	Kreis Unna	41	+2,5	1 164	-1,4	24	-	725	-4,0	13	+8,3	377	+0,3
978 004	Bergkamen, Stadt	-	-	-	-	-	-	-	-	-	-	-	-
978 008	Bönen	-	-	-	-	-	-	-	-	-	-	-	-
978 012	Fröndenberg/Ruhr, Stadt	5	-	85	-4,5	3	-	47	-6,0	1	-	20	-
978 016	Holzwickede	2	+100,0	99	+19,3	-	-	-	-	2	+100,0	99	+19,3
978 020	Kamen, Stadt	4	-	159	+3,9	3	-	139	+4,5	1	-	20	-
978 024	Lünen, Stadt	7	-	252	-13,1	6	-	237	-13,8	1	-	15	-
978 028	Schwerte, Stadt	5	-	64	-	4	-	45	-	1	-	19	-
978 032	Selm, Stadt	2	-	30	+3,4	-	-	-	-	1	-	20	-
978 036	Unna, Stadt	6	-	268	-5,0	1	-	99	-	5	-	169	-7,7
978 040	Werne, Stadt	10	-	207	+8,4	7	-	158	+3,3	1	-	15	-6,3
900 000	Reg.-Bez. Arnsberg	760	-0,8	22 612	+3,4	416	-0,5	15 247	+2,0	131	+6,5	4 967	+11,6
	Nordrhein-Westfalen	3 312	-2,0	130 080	+2,0	1 835	-1,6	88 308	+2,3	891	-1,4	34 964	+2,4

Anmerkung Seite 81

Noch: 5.1 Gästezimmer in der Hotellerie und Stellplätze auf Campingplätzen nach Verwaltungsbezirken

Juli 2023

Amtliche Schlüsselnummer	Verwaltungsbezirk	Hotellerie								Campingplätze ohne Dauercamping			
		davon											
		Gasthöfe				Pensionen							
		Betriebe		Gästezimmer ¹⁾		Betriebe		Gästezimmer ¹⁾		Betriebe		Stellplätze	
		ge- öffnete	Verände- rung ²⁾	ange- botene	Verände- rung ²⁾	ge- öffnete	Verände- rung ²⁾	ange- botene	Verände- rung ²⁾	ge- öffnete	Verände- rung ²⁾	ange- botene	Verände- rung ²⁾
		962 000	Märkischer Kreis	4	–	34	–	6	–25,0	51	–26,1	4	–
962 004	Altena, Stadt	1	–	12	–	–	–	–	–	1	–	12	–
962 008	Balve, Stadt	–	–	–	–	1	–50,0	12	–45,5	–	–	–	–
962 012	Halver, Stadt	–	–	–	–	–	–	–	–	–	–	–	–
962 016	Hemer, Stadt	–	–	–	–	1	–	8	+14,3	1	–	20	–
962 020	Herscheid	–	–	–	–	–	–	–	–	–	–	–	–
962 024	Iserlohn, Stadt	2	–	15	–	–	–100,0	–	–100,0	–	–	–	–
962 028	Kierspe, Stadt	–	–	–	–	–	–	–	–	1	x	100	x
962 032	Lüdenscheid, Stadt	–	–	–	–	1	–	6	–40,0	–	–	–	–
962 036	Meinerzhagen, Stadt	–	–	–	–	2	–	20	–	–	–100,0	–	–100,0
962 040	Menden (Sauerland), Stadt	–	–	–	–	–	–	–	–	–	–	–	–
962 044	Nachrodt-Wiblingwerde	–	–	–	–	–	–	–	–	–	–	–	–
962 048	Neuenrade, Stadt	1	–	7	–	1	–	5	–	–	–	–	–
962 052	Plettenberg, Stadt	–	–	–	–	–	–	–	–	1	–	16	–
962 056	Schalksmühle	–	–	–	–	–	–	–	–	–	–	–	–
962 060	Werdohl, Stadt	–	–	–	–	–	–	–	–	–	–	–	–
966 000	Kreis Olpe	15	–6,3	134	–3,6	11	–8,3	91	–9,9	7	–	766	–
966 004	Attendorn, Stadt	1	–	5	–28,6	4	–	37	–	2	–	310	–
966 008	Drolshagen, Stadt	3	–	30	–	–	–	–	–	1	–	130	–
966 012	Finnentrop	3	–	30	–	1	–	8	–42,9	1	–	22	–
966 016	Kirchhundem	2	–	24	–	1	–	7	–	–	–	–	–
966 020	Lennestadt, Stadt	3	–25,0	18	–18,2	5	–	39	+5,4	–	–	–	–
966 024	Olpe, Stadt	2	–	17	+6,3	–	–	–	–	3	–	304	–
966 028	Wenden	1	–	10	–	–	–100,0	–	–100,0	–	–	–	–
970 000	Kreis Siegen-Wittgenstein	11	–	106	+1,9	7	–12,5	59	–10,6	2	–	22	–
970 004	Bad Berleburg, Stadt	1	–	5	–	4	–	30	–	–	–	–	–
970 008	Burbach	–	–	–	–	–	–	–	–	–	–	–	–
970 012	Erndtebrück	–	–	–	–	–	–	–	–	–	–	–	–
970 016	Freudenberg, Stadt	1	–	9	–10,0	–	–100,0	–	–100,0	–	–	–	–
970 020	Hilchenbach, Stadt	–	–	–	–	1	–	5	–	1	–	12	–
970 024	Kreuztal, Stadt	2	–	24	–	–	–	–	–	–	–	–	–
970 028	Bad Laasphe, Stadt	2	–	19	+18,8	–	–	–	–	1	–	10	–
970 032	Netphen, Stadt	2	–	16	–	1	–	12	+20,0	–	–	–	–
970 036	Neunkirchen	–	–	–	–	–	–	–	–	–	–	–	–
970 040	Siegen, Stadt	1	–	18	–	–	–	–	–	–	–	–	–
970 044	Wilnsdorf	2	–	15	–	1	–	12	–	–	–	–	–
974 000	Kreis Soest	12	–	140	–2,8	18	–5,3	342	–4,2	18	–	1 233	–0,4
974 004	Anröchte	1	–	9	–	–	–	–	–	–	–	–	–
974 008	Bad Sassendorf	1	–	28	–	5	–	60	–	1	–	75	–11,8
974 012	Ense	–	–	–	–	–	–	–	–	–	–	–	–
974 016	Erwitte, Stadt	–	–	–	–	4	–20,0	125	–9,4	1	–	46	–
974 020	Geseke, Stadt	–	–	–	–	–	–	–	–	–	–	–	–
974 024	Lippetal	1	–	7	–22,2	–	–	–	–	1	–	60	–
974 028	Lippstadt, Stadt	–	–	–	–	7	–	147	–	5	–	167	–
974 032	Möhnesee	1	–	10	–	1	–	6	–25,0	2	–	125	–
974 036	Rühen, Stadt	–	–	–	–	1	–	4	–	3	–	628	–
974 040	Soest, Stadt	1	–	16	–5,9	–	–	–	–	1	–	24	–
974 044	Warstein, Stadt	3	–	24	–4,0	–	–	–	–	4	–	108	+4,9
974 048	Welver	2	–	29	–	–	–	–	–	–	–	–	–
974 052	Werl, Stadt	1	–	9	–	–	–	–	–	–	–	–	–
974 056	Wickede (Ruhr)	1	–	8	–	–	–	–	–	–	–	–	–
978 000	Kreis Unna	2	–	28	–	2	–	34	+54,5	3	–	103	–
978 004	Bergkamen, Stadt	–	–	–	–	–	–	–	–	2	–	33	–
978 008	Bönen	–	–	–	–	–	–	–	–	–	–	–	–
978 012	Fröndenberg/Ruhr, Stadt	1	–	18	–5,3	–	–	–	–	–	–	–	–
978 016	Holzwickede	–	–	–	–	–	–	–	–	–	–	–	–
978 020	Kamen, Stadt	–	–	–	–	–	–	–	–	–	–	–	–
978 024	Lünen, Stadt	–	–	–	–	–	–	–	–	–	–	–	–
978 028	Schwerte, Stadt	–	–	–	–	–	–	–	–	–	–	–	–
978 032	Selm, Stadt	1	–	10	+11,1	–	–	–	–	1	–	70	–
978 036	Unna, Stadt	–	–	–	–	–	–	–	–	–	–	–	–
978 040	Werne, Stadt	–	–	–	–	2	–	34	+54,5	–	–	–	–
900 000	Reg.-Bez. Arnsberg	112	–3,4	1 261	–2,1	101	–7,3	1 137	–4,5	59	–4,8	3 226	–1,5
	Nordrhein-Westfalen	288	–4,0	3 140	–1,9	298	–3,9	3 668	–3,5	317	–0,9	16 538	+1,0

Anmerkung Seite 81

5.2 Gästezimmer in der Hotellerie und Stellplätze auf Campingplätzen nach Gemeindegruppen und Reisegebieten Juli 2023

Gemeindegruppe Reisegebiet	Hotellerie											
	insgesamt				davon							
					Hotels				Hotels garnis			
	Betriebe		Gästezimmer ¹⁾		Betriebe		Gästezimmer ¹⁾		Betriebe		Gästezimmer ¹⁾	
	ge- öffnete	Verände- rung ²⁾	ange- botene	Verände- rung ²⁾	ge- öffnete	Verände- rung ²⁾	ange- botene	Verände- rung ²⁾	ge- öffnete	Verände- rung ²⁾	ange- botene	Verände- rung ²⁾

Gemeindegruppen

Mineral-, Moor-, Sole- und Thermalbäder	180	-1,6	6 935	+3,8	89	-2,2	4 447	+0,9	35	+6,1	1 421	+23,8
Heilklimatische Kurorte	77	–	1 893	-2,3	41	–	1 393	-4,1	5	–	131	-0,8
Kneippkurorte	73	-2,7	1 459	-2,8	34	-2,9	1 006	-1,1	10	-9,1	211	-10,2
Kneippheilbäder	86	-5,5	1 834	-1,5	42	-6,7	1 345	-1,3	5	-16,7	65	-1,5
Heilbäder zusammen	416	-2,3	12 121	+1,2	206	-2,8	8 191	-0,6	55	–	1 828	+15,6
Luftkurorte	148	+0,7	2 532	+1,9	77	–	1 813	+0,6	12	+9,1	119	+28,0
Erholungsorte	165	-4,1	3 437	-0,8	100	-2,9	2 567	+1,0	19	–	396	+0,8
Sonstige Gemeinden	2 583	-1,9	111 990	+2,2	1 452	-1,4	75 737	+2,7	805	-1,7	32 621	+1,7

Reisegebiete

Eifel und Region Aachen	214	-1,4	5 794	+7,7	116	–	3 485	+5,8	63	-3,1	1 949	+13,3
Niederrhein	356	-1,9	11 816	+1,6	207	–	8 466	+1,4	95	-6,9	2 683	+2,0
Münsterland	379	-1,0	9 375	+2,5	251	-1,2	7 041	+3,5	53	+1,9	1 566	+0,8
Teutoburger Wald	465	-1,7	12 346	-2,1	247	-2,8	8 274	-1,7	74	+4,2	2 186	-2,5
Sauerland	464	-2,7	10 330	-0,4	246	-1,6	7 378	+0,4	38	–	883	+0,2
Siegerland-Wittgenstein	67	-5,6	1 734	-2,0	40	-4,8	1 194	-2,7	9	-10,0	375	+0,8
Bergisches Land	105	-3,7	2 725	-3,5	75	-3,8	2 151	-3,3	19	–	484	-1,0
Bonn und Rhein-Sieg-Kreis	163	-3,0	8 229	+1,2	87	-6,5	5 550	-0,9	59	+3,5	2 468	+6,5
Köln und Rhein-Erft-Kreis	314	-5,4	21 189	+2,0	148	-2,6	13 487	+1,8	152	-6,7	7 525	+2,9
Düsseldorf und Kreis Mettmann	287	-1,4	22 455	+3,6	127	+1,6	15 750	+7,2	152	-4,4	6 624	-4,3
Ruhrgebiet	440	+1,4	21 532	+4,2	252	-0,4	13 847	+2,7	158	+6,0	7 351	+7,3
Bergisches Städtedreieck	58	-4,9	2 555	+1,4	39	-4,9	1 685	+2,2	19	–	870	+1,4
Nordrhein-Westfalen	3 312	-2,0	130 080	+2,0	1 835	-1,6	88 308	+2,3	891	-1,4	34 964	+2,4

1) nur Gästezimmer in Betrieben der klassischen Hotellerie; ein Appartement oder eine Wohnung zählt dabei wie ein Gästezimmer – 2) Veränderung gegenüber dem Vorjahresmonat in %

**Noch: 5.2 Gästezimmer in der Hotellerie und Stellplätze auf Campingplätzen
nach Gemeindegruppen und Reisegebieten
Juli 2023**

Gemeindegruppe Reisegebiet	Hotellerie								Campingplätze ohne Dauercamping			
	davon											
	Gasthöfe				Pensionen							
	Betriebe		Gästezimmer ¹⁾		Betriebe		Gästezimmer ¹⁾		Betriebe		Stellplätze	
	ge- öffnete	Verände- rung ²⁾	ange- botene	Verände- rung ²⁾	ge- öffnete	Verände- rung ²⁾	ange- botene	Verände- rung ²⁾	ge- öffnete	Verände- rung ²⁾	ange- botene	Verände- rung ²⁾

Gemeindegruppen

Mineral-, Moor-, Sole- und Thermalbäder	2	-33,3	34	-26,1	54	-3,6	1 033	-4,3	12	-7,7	466	-19,1
Heilklimatische Kurorte	12	+9,1	169	+19,9	19	-5,0	200	-6,1	5	-	198	+5,3
Kneippkurorte	15	-	130	-	14	-	112	-5,9	14	-	1 240	+11,9
Kneippheilbäder	23	+9,5	277	+6,1	16	-15,8	147	-14,0	2	-	22	-
Heilbäder zusammen	52	+4,0	610	+5,5	103	-5,5	1 492	-5,7	33	-2,9	1 926	+1,7
Luftkurorte	25	-3,8	275	-3,2	34	+3,0	325	+6,6	24	-	1 328	-8,3
Erholungsorte	24	-4,0	207	-4,6	22	-12,0	267	-14,1	44	-4,3	2 327	-1,7
Sonstige Gemeinden	187	-6,0	2 048	-3,5	139	-2,8	1 584	-1,2	216	-	10 957	+2,7

Reisegebiete

Eifel und Region Aachen	15	-11,8	194	-7,6	20	+5,3	166	+8,5	43	-	2 153	+3,0
Niederrhein	33	-2,9	428	-	21	+5,0	239	+3,9	62	-	2 630	-1,8
Münsterland	40	-2,4	366	+1,4	35	-2,8	402	-5,2	51	+2,0	3 033	+8,2
Teutoburger Wald	51	-1,9	506	+0,6	93	-3,1	1 380	-4,8	48	-4,0	2 522	-3,4
Sauerland	92	-2,1	1 057	-0,6	88	-7,4	1 012	-5,6	48	-4,0	2 936	-1,3
Siegerland-Wittgenstein	11	-	106	+1,9	7	-12,5	59	-10,6	2	-	22	-
Bergisches Land	5	-	34	-26,1	6	-14,3	56	-11,1	12	-	1 130	+0,7
Bonn und Rhein-Sieg-Kreis	12	-7,7	143	-3,4	5	-	68	+11,5	8	-	295	+0,3
Köln und Rhein-Erft-Kreis	8	-20,0	87	-12,1	6	-14,3	90	-17,4	7	-	625	-
Düsseldorf und Kreis Mettmann	4	-	37	-	4	+33,3	44	+63,0	3	-	139	+6,1
Ruhrgebiet	17	-10,5	182	-10,3	13	-	152	+13,4	31	-3,1	1 023	+2,0
Bergisches Städtedreieck	-	-	-	-	-	-100,0	-	-100,0	2	+100,0	30	+50,0
Nordrhein-Westfalen	288	-4,0	3 140	-1,9	298	-3,9	3 668	-3,5	317	-0,9	16 538	+1,0

Reisegebiete in Nordrhein-Westfalen



Grafik: IT.NRW

Reisegebiete in Nordrhein-Westfalen

Amtliche Schlüssel-Nummer	Verwaltungsbezirk	Amtliche Schlüssel-Nummer	Verwaltungsbezirk
Eifel und Region Aachen		Bergisches Land	
334 000	Städteregion Aachen	316 000	Leverkusen, krfr. Stadt
358 000	Kreis Düren	374 000	Oberbergischer Kreis
366 000	Kreis Euskirchen	378 000	Rhein.-Berg. Kreis
Niederrhein		Bergisches Städtedreieck	
112 000	Duisburg, krfr. Stadt	120 000	Remscheid, krfr. Stadt
114 000	Krefeld, krfr. Stadt	122 000	Solingen, krfr. Stadt
116 000	Mönchengladbach, krfr. Stadt	124 000	Wuppertal, krfr. Stadt
154 000	Kreis Kleve		
162 000	Rhein-Kreis Neuss		
166 000	Kreis Viersen		
170 000	Kreis Wesel		
370 000	Kreis Heinsberg		
Münsterland		Bonn und Rhein-Sieg-Kreis	
		314 000	Bonn, krfr. Stadt
		382 000	Rhein-Sieg-Kreis
Köln und Rhein-Erft-Kreis			
515 000	Münster, krfr. Stadt		
554 000	Kreis Borken		
558 000	Kreis Coesfeld		
566 000	Kreis Steinfurt	315 000	Köln, krfr. Stadt
570 000	Kreis Warendorf	362 000	Rhein-Erft-Kreis
Teutoburger Wald		Düsseldorf und Kreis Mettmann	
711 000	Bielefeld, krfr. Stadt	111 000	Düsseldorf, krfr. Stadt
754 000	Kreis Gütersloh	158 000	Kreis Mettmann
758 000	Kreis Herford		
762 000	Kreis Höxter		
766 000	Kreis Lippe		
770 000	Kreis Minden-Lübbecke		
774 000	Kreis Paderborn		
Sauerland		Ruhrgebiet	
		113 000	Essen, krfr. Stadt
		117 000	Mülheim an der Ruhr, krfr. Stadt
		119 000	Oberhausen, krfr. Stadt
		512 000	Bottrop, krfr. Stadt
		513 000	Gelsenkirchen, krfr. Stadt
958 000	Hochsauerland Kreis	562 000	Kreis Recklinghausen
962 000	Märkischer Kreis	911 000	Bochum, krfr. Stadt
966 000	Kreis Olpe	913 000	Dortmund, krfr. Stadt
974 000	Kreis Soest	914 000	Hagen, krfr. Stadt
		915 000	Hamm, krfr. Stadt
		916 000	Herne, krfr. Stadt
		954 000	Ennepe-Ruhr-Kreis
		978 000	Kreis Unna
Siegerland-Wittgenstein			
970 000	Kreis Siegen-Wittgenstein		

Kur- und Erholungsorte in Nordrhein-Westfalen

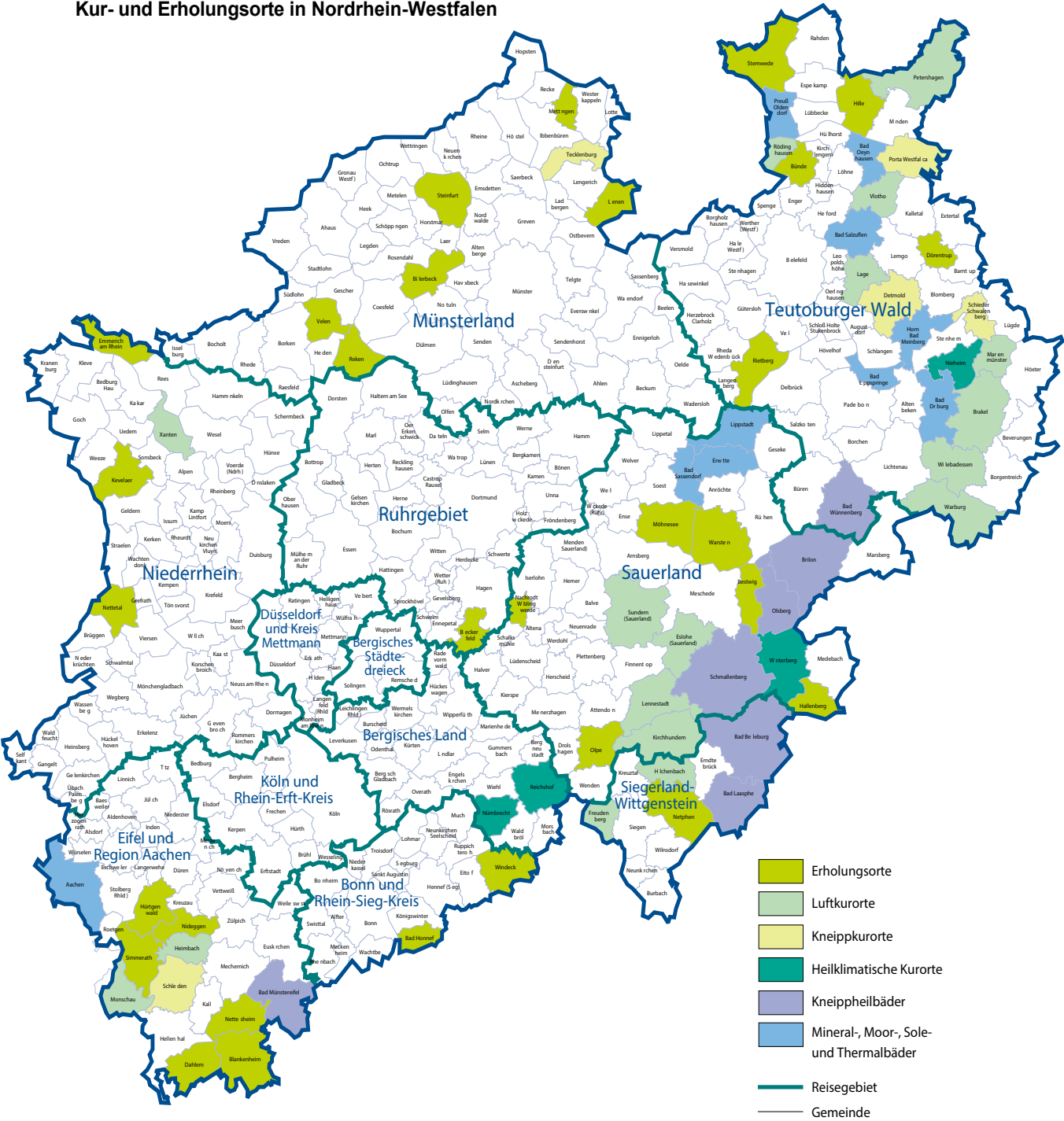

Grafik: IT.NRW

Kurorte und Erholungsorte in Nordrhein-Westfalen

Amtliche Schlüssel-Nummer	Gemeinde	Amtliche Schlüssel-Nummer	Gemeinde
Mineral-, Moor-, Sole- und Thermalbäder		noch: Luftkurort	
334 002	Aachen, Stadt	966 016	Kirchhundem
762 004	Bad Driburg, Stadt	766 040	Lage, Stadt
774 008	Bad Lippspringe, Stadt	966 020	Lenne Stadt, Stadt
770 004	Bad Oeynhausen, Stadt	762 024	Mariental, Stadt
766 008	Bad Salzuflen, Stadt	334 020	Monschau, Stadt
974 008	Bad Sassendorf	770 028	Petershagen, Stadt
974 016	Erwitte, Stadt	758 028	Rödinghausen
766 032	Horn-Bad Meinberg, Stadt	958 044	Sundern (Sauerland), Stadt
974 028	Lippstadt, Stadt	758 036	Vlotho, Stadt
770 036	Preußisch-Oldendorf, Stadt	762 036	Warburg, Stadt
		762 040	Willebadessen, Stadt
		170 052	Xanten, Stadt
Heilklimatischer Kurort		Erholungsort	
762 028	Nieheim, Stadt	382 008	Bad Honnef, Stadt
374 032	Nümbrecht	958 008	Bestwig
374 040	Reichshof	558 008	Billerbeck, Stadt
958 048	Winterberg, Stadt	366 008	Blankenheim
		954 004	Breckerfeld, Stadt
Kneippkurort		758 004	Bünde, Stadt
766 020	Detmold, Stadt	366 012	Dahlem
770 032	Porta Westfalica, Stadt	766 024	Dörentrup
766 060	Schieder-Schwalenberg, Stadt	154 008	Emmerich am Rhein, Stadt
366 036	Schleiden, Stadt	958 020	Hallenberg, Stadt
566 088	Tecklenburg, Stadt	770 012	Hille
		358 016	Hürtgenwald
Kneippheilbad		154 032	Kevelaer, Stadt
970 004	Bad Berleburg, Stadt	566 044	Lienen
970 028	Bad Laasphe, Stadt	566 056	Mettingen
366 004	Bad Münstereifel, Stadt	974 032	Möhnesee
774 040	Bad Wünnenberg, Stadt	962 044	Nachrodt-Wiblingwerde
958 012	Brilon, Stadt	970 032	Netphen, Stadt
958 036	Olsberg, Stadt	366 032	Nettersheim
958 040	Schmallenberg, Stadt	166 016	Nettetal, Stadt
		358 044	Nideggen, Stadt
Luftkurort		966 024	Olpe, Stadt
762 016	Brakel, Stadt	554 044	Reken
958 016	Eslohe (Sauerland)	754 032	Rietberg, Stadt
970 016	Freudenberg, Stadt	334 028	Simmerath
358 012	Heimbach, Stadt	566 084	Steinfurt, Stadt
970 020	Hilchenbach, Stadt	770 044	Stemwede
		554 064	Velen, Stadt
		974 044	Warstein, Stadt
		382 076	Windeck

Stand: Dezember 2018

Veröffentlichungen aus den Bereichen Handel und Verkehr

Entwicklung von Umsatz und Beschäftigung in nordrhein-westfälischen Unternehmen des Einzelhandels, des Kraftfahrzeughandels, des Großhandels und des Gastgewerbes

Inhalt: Jedes der drei monatlich erscheinenden Hefte enthält die vorläufigen Ergebnisse der Umsatzentwicklung und der Entwicklung der Beschäftigtenzahlen als Messzahlen auf der Basis des Jahres 2015 und als prozentuale Abweichung zum Vormonat und zum Vorjahresmonat. Die Ergebnisse werden in einigen Eckzahlen für die wichtigsten Wirtschaftszweige dargestellt.

Einzelhandel:	Artikel-Nr. G11
Gastgewerbe:	Artikel-Nr. G43
Großhandel:	Artikel-Nr. G12
Kraftfahrzeughandel (inkl. Instandhaltung und Reparatur):	Artikel-Nr. G15

Fachliche Auskünfte zu diesen Veröffentlichungen erteilen Ihnen gerne Nicolai Lonny und Yu-Ri Löschner unter Telefon-Nr. 0211 9449-3265 bzw. 0211 9449-3786.

Gäste und Übernachtungen im Reiseverkehr Nordrhein-Westfalens

Inhalt: Das Heft enthält vorläufige Ergebnisse von Ankünften, Übernachtungen und Aufenthaltsdauer der Gäste in nordrhein-westfälischen Beherbergungsstätten sowie die Zahl der Beherbergungsstätten, Gästebetten und die prozentuale Kapazitätsauslastung gegliedert nach Bade-, Kur-, Erholungsorten und sonstigen Gemeinden, nach Betriebsarten, Regionaleinheiten, Reisegebieten und nach Herkunftsländern. Dargestellt wird die Anzahl, die prozentuale Veränderung gegenüber dem Vorjahresmonat sowie die durchschnittliche Aufenthaltsdauer in Tagen.

Artikel-Nr. G41

Fachliche Auskünfte zu diesen Veröffentlichungen erteilen Ihnen gerne Numan Yazici und Michael Schumann unter Telefon-Nr. 0211 9449-3819 bzw. 0211 9449-3818.

Straßenverkehrsunfälle in Nordrhein-Westfalen

Inhalt: Der Monatsbericht enthält Ergebnisse von Straßenverkehrsunfällen und dabei Verunglückten in Nordrhein-Westfalen nach Unfallkategorien, nach Straßen-, Unfallarten, Unfalltypen, nach Tagesdatum, Ortslage, Art der Verkehrsbeteiligung, Unfallursachen und nach Fehlverhalten der Fahrzeugführer sowie die Anzahl der Verunglückten nach der Schwere der Verletzung, Altersgruppen und Geschlecht. Dargestellt werden die monatlichen und die kumulierten Zahlen, die Vorjahresergebnisse und die prozentuale Veränderung gegenüber den Vorjahreszeiträumen. Auf Gemeindeebene sind Ergebnisse nach Ortslage und Unfallkategorien enthalten.

Artikel-Nr. H12

Straßenverkehrsunfälle in Nordrhein-Westfalen

Inhalt: Der Bericht enthält Ergebnisse von Straßenverkehrsunfällen und dabei Verunglückten in Nordrhein-Westfalen nach Unfallkategorien, nach Straßen-, Unfallarten, Unfalltypen, nach Tagesdatum, Ortslage, Art der Verkehrsbeteiligung, Unfallursachen und nach Fehlverhalten der Fahrzeugführer sowie die Anzahl der Verunglückten nach der Schwere der Verletzung, Altersgruppen und Geschlecht. Dargestellt werden die Jahreswerte, die Vorjahresergebnisse und die prozentuale Veränderung gegenüber den Vorjahreszeiträumen. Auf Gemeindeebene sind Ergebnisse nach Ortslage und Unfallkategorien enthalten. Zahlreiche Grafiken und eine Farbkarte runden den Bericht ab.

Artikel-Nr. H13

Fachliche Auskünfte zu diesen Veröffentlichungen erteilen Ihnen gerne Anja Koller-Stausebach und Lina Steimann unter Telefon-Nr. 0211 9449-3833 bzw. 0211 9449-3884.

Binnenschifffahrt in Nordrhein-Westfalen

Inhalt: Der Monatsbericht enthält die Entwicklung des Güterverkehrs auf den nordrhein-westfälischen Binnenwasserstraßen nach Verkehrsbeziehungen und Güterabteilungen. Dargestellt werden die monatlichen Gütermengen in Tonnen bzw. der Containerumschlag für Nordrhein-Westfalen, die Mengen des Vormonats und des Vorjahresmonats sowie die kumulierten Jahresgütermengen im Vergleich zum Vorjahreszeitraum mit der prozentualen Veränderung.

Artikel-Nr. H21

Fachliche Auskünfte zu dieser Veröffentlichung erteilen Ihnen gerne Sabine Schmidt und Lina Steimann unter Telefon-Nr. 0211 9449-3826 bzw. 0211 9449-3884.