



und Erden. .	2	x	.	.	1200	Tabakerzeugnisse (ohne Abfälle)	5	x
rdgas-	-	-	-	-	1299	Veredlung von Erzeugnissen dieser Güter-	-	-
ergbau	-	-	-	-	13	abteilung	-	-
und Erden. .	2	x	.	.	1310	Textilien	237	x
.	962	x	24 479 717	22	1310	Textile Spinnstoffe und Garne.	10	17 099 206
.	92	x	4 232 700	32	1320	Gewebe.	43	69 407 753
.	22	x	196 962	7	1330	Textilveredlung.	48	x
.	157	x	4 410 627	31	1391	Gewirke und Gestricke.	12	x
erzeugnisse .	10	x	9 609 047	5	1392	Konfektionierte Textilwaren (ohne Bekleidung) . .	70	x
oren,	6	x	148 319	14	1393	Teppiche und textile Fußbodenbeläge,	-	-
.	12	x	495 480	26	1394	auch konfektioniert	kg	14
g.	42	x	1 211 722	36	1395	Sellerwaren	kg	4
.	11	.	2 885 581	30	1396	Vliesstoffe (auch getränkt, bestrichen, überzogen	-	-
.	4	.	97 467	16	1399	oder mit Lagen versehen) und Erzeugnisse	kg	12
peiseeis) . .	27	x	1 342 737	8	14	daraus (ohne Bekleidung)	12	49 308 780
.	4	x	85 542 600	10	1411	Technische Textilien	65	x
.	26	x	577 201	19	1412	Sonstige Textilwaren, a. n. g.	5	x
.	13	x	460 971	42	1413	Bekleidung	49	x
.	508	x	3 186 592	26	1414	Bekleidung aus Leder oder rekonstituiertem	-	-
kg	55	.	.	.	1415	Leder (einschl. Mänteln) (ohne Bekleidungs-	-	-
t	2	.	.	.	1416	zubehör, Schuhe und Kopfbedeckungen)	St	11
t	7	.	.	.	1417	Arbeits- und Berufsbekleidung	11	1 075 085
kg	41	.	605 557 331	30	1418	Sonstige Oberbekleidung (ohne Arbeits-	-	-
kg	11	.	124 048 886	26	1419	und Berufsbekleidung)	St	19
.	24	x	474 688	17	1420	Wäsche.	11	x
.	24	x	465 843	18	1431	Bekleidung und Bekleidungszubehör, a. n. g. . . .	12	x
ereitungen,	2	.	.	.	1432	Pelzwaren	-	-
n oder zum	61	x	786 590	17	1433	Strumpfwaren.	4	x
inem Inhalt	29	x	453 031	12	1434	Bekleidung a. n. g., aus Gewirken oder Gestricke	St	4
.	26	.	.	.	1435	Veredlung von Erzeugnissen dieser Güterab-	-	-
ereitet	1436	teilung (ohne Bekleidung aus textilen Stoffen) . .	2	x
Güter-	1437	Leder und Lederwaren	33	x
.	1438	Leder und Lederfaserstoff; zugerichtete	-	-
.	1439	und gefärbte Felle	4	x
.	1440	Lederwaren (ohne Lederbekleidung und Schuhe) .	16	x
.	1441	Schuhe	13	x
.	1442	Veredlung von Erzeugnissen dieser Güter-	-	-
.	1443	abteilung	-	-

Statistische Berichte

Gäste und Übernachtungen im Reiseverkehr Nordrhein-Westfalens

September 2022



Gäste und Übernachtungen im Reiseverkehr Nordrhein-Westfalens

September 2022

Herausgegeben von
Information und Technik Nordrhein-Westfalen, Statistisches Landesamt
Mauerstraße 51, 40476 Düsseldorf • Postfach 10 11 05, 40002 Düsseldorf
Telefon +49211 9449-01 • Telefax +49211 9449-8000
Internet: <http://www.it.nrw>
E-Mail: poststelle@it.nrw.de

Erschienen im November 2022

Alle Statistischen Berichte finden Sie als PDF-Datei zum kostenlosen
Download in unserer Internet-Rubrik Aktuell / Publikationen.
© Information und Technik NRW, Düsseldorf, 2022
Auszugsweise Vervielfältigung und Verbreitung mit Quellenangabe gestattet.

Inhalt

	Seite
Vorbemerkungen	4
Hinweis	5
Grafiken	6
Tabellenteil	
1. Entwicklung der Ankünfte und Übernachtungen	8
2. Kapazität und Leistung der Beherbergungsstätten im September 2022 nach	
2.1 Verwaltungsbezirken	9
2.2 Gemeindegruppen und Betriebsarten	23
2.3 Reisegebieten und Betriebsarten	27
2.4 Reisegebieten und Herkunftsländern	31
3. Leistung der Beherbergungsstätten von Januar bis September 2022 nach	
3.1 Verwaltungsbezirken	44
3.2 Gemeindegruppen und Betriebsarten	58
3.3 Reisegebieten und Betriebsarten	62
3.4 Reisegebieten und Herkunftsländern	66
4.1 Leistung der Campingplätze nach Herkunftsländern	79
4.2 Leistung der Campingplätze nach Herkunftsländern – kumulierte Ergebnisse	80
Karte	
Reisegebiete in Nordrhein-Westfalen	97
Übersicht der Reisegebiete / Regionen in Nordrhein-Westfalen	98
Karte	
Kur- und Erholungsorte in Nordrhein-Westfalen	99
Verzeichnis der Kurorte und Erholungsorte in Nordrhein-Westfalen	100
Veröffentlichungen	101

Vorbemerkungen

In der Beherbergungsstatistik des Reiseverkehrs werden monatlich die angekommenen Gäste und Gästeübernachtungen in Beherbergungsbetrieben und auf Campingplätzen erfasst, wobei die Gäste aus dem Ausland nach dem Herkunftsland (ständiger Wohnsitz) untergliedert werden. Bei Beherbergungsbetrieben wird die Zahl der angebotenen Betten und bei Campingplätzen die Zahl der angebotenen Stellplätze erhoben. Einmal jährlich wird bei Betrieben der klassischen Hotellerie zum Stichtag 31. Juli die Zahl der angebotenen Gästezimmer erfasst und in der Juli-Ausgabe dieses Berichts veröffentlicht.

Die Rechtsgrundlage dieser Erhebung ist das „Gesetz zur Neuordnung der Statistik über die Beherbergung im Reiseverkehr (Beherbergungsstatistikgesetz – BeherbStatG) vom 22. Mai 2002“ (BGBl. I S. 1642), zuletzt geändert durch Artikel 11 des Gesetzes vom 28. Juli 2015 (BGBl. I S. 1400). Nach § 3 (I) dieses Gesetzes werden nur Beherbergungsbetriebe in die Erhebung einbezogen, die zehn und mehr Schlafgelegenheiten bzw. bei Campingplätzen zehn und mehr Stellplätze aufweisen.

Darstellung der Ergebnisse

Die vorliegenden Monatsergebnisse enthalten vorläufige Zahlen. In der Regel weichen aber die endgültigen Ergebnisse nur geringfügig davon ab. In den aufsummierten Teiljahresergebnissen im zweiten Teil des Berichtes fließen jeweils nachträgliche Meldungen von Beherbergungsbetrieben ein, so dass diese Ergebnisse im Laufes des Jahres beständiger werden.

Zurzeit gibt es in Nordrhein-Westfalen zwei Gemeinden (von 396), die keine Beherbergungsstätte mit zehn und mehr Betten haben. Sie werden in der Erhebung nicht berücksichtigt.

Die Zahl der prädikatisierten Orte in Nordrhein-Westfalen beträgt zurzeit 72. Darunter befinden sich 10 Mineral-, Moor-, Sole- und Thermalbäder, 4 Heilklimatische Kurorte, 5 Kneippkurorte, 7 Kneippheilbäder, 16 Luftkurorte und 30 Erholungsorte. Eine Übersicht der Lage dieser Orte finden Sie am Ende des Berichtes.

Hinweis

Abweichungen in den Summen ergeben sich aus dem Runden der Einzelwerte

Eventuelle Abweichungen der Monatswerte in Tabelle 1 gegenüber den Monatswerten vorangegangener Statistischer Berichte ergeben sich durch Nachmeldungen.

Zeichenerklärung

(nach DIN 55 301)

0	weniger als die Hälfte von 1 in der letzten besetzten Stelle, jedoch mehr als nichts
—	nichts vorhanden (genau null)
...	Angabe fällt später an
x	Tabellenfach gesperrt, weil Aussage nicht sinnvoll
.	Zahlenwert unbekannt oder geheim zu halten

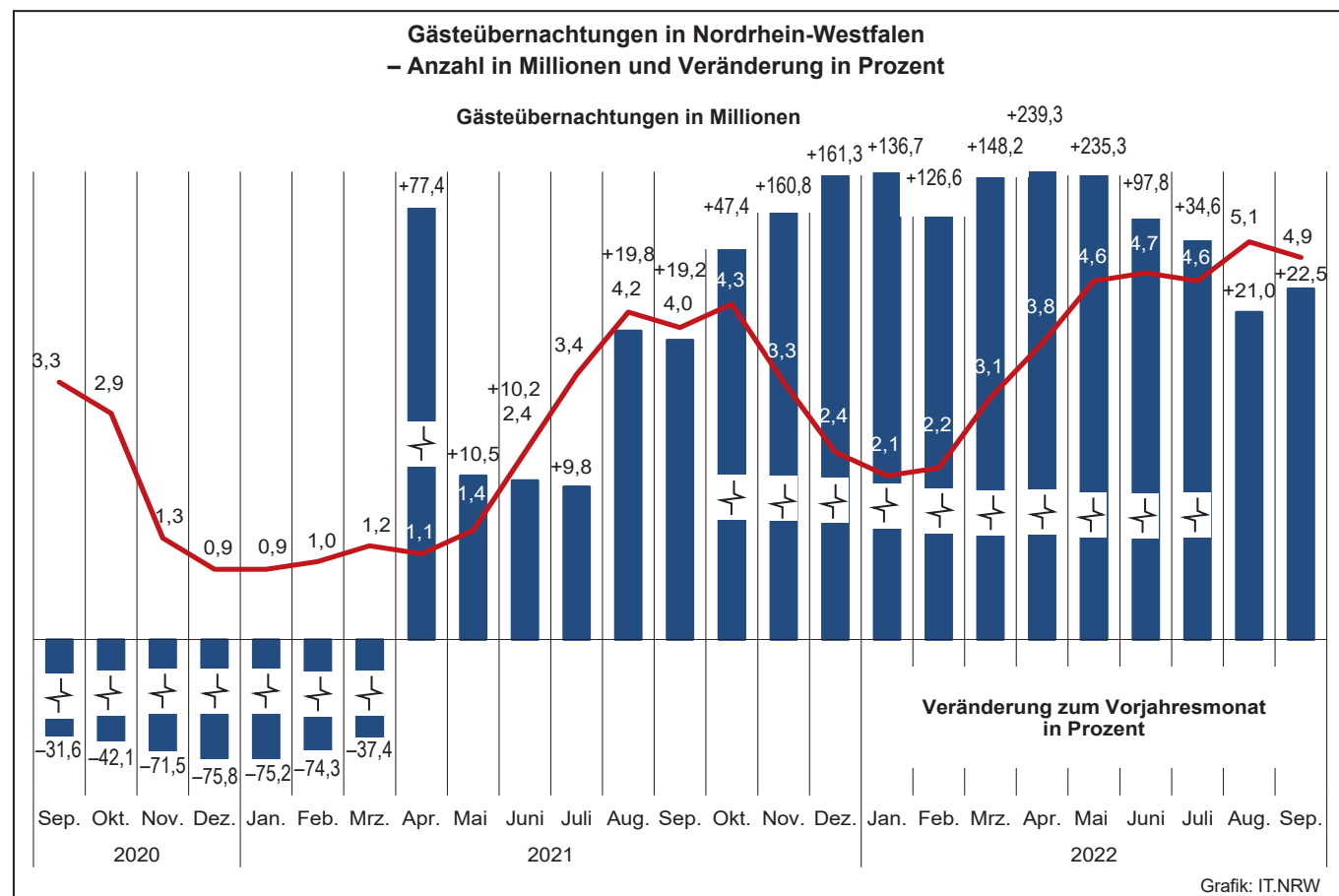
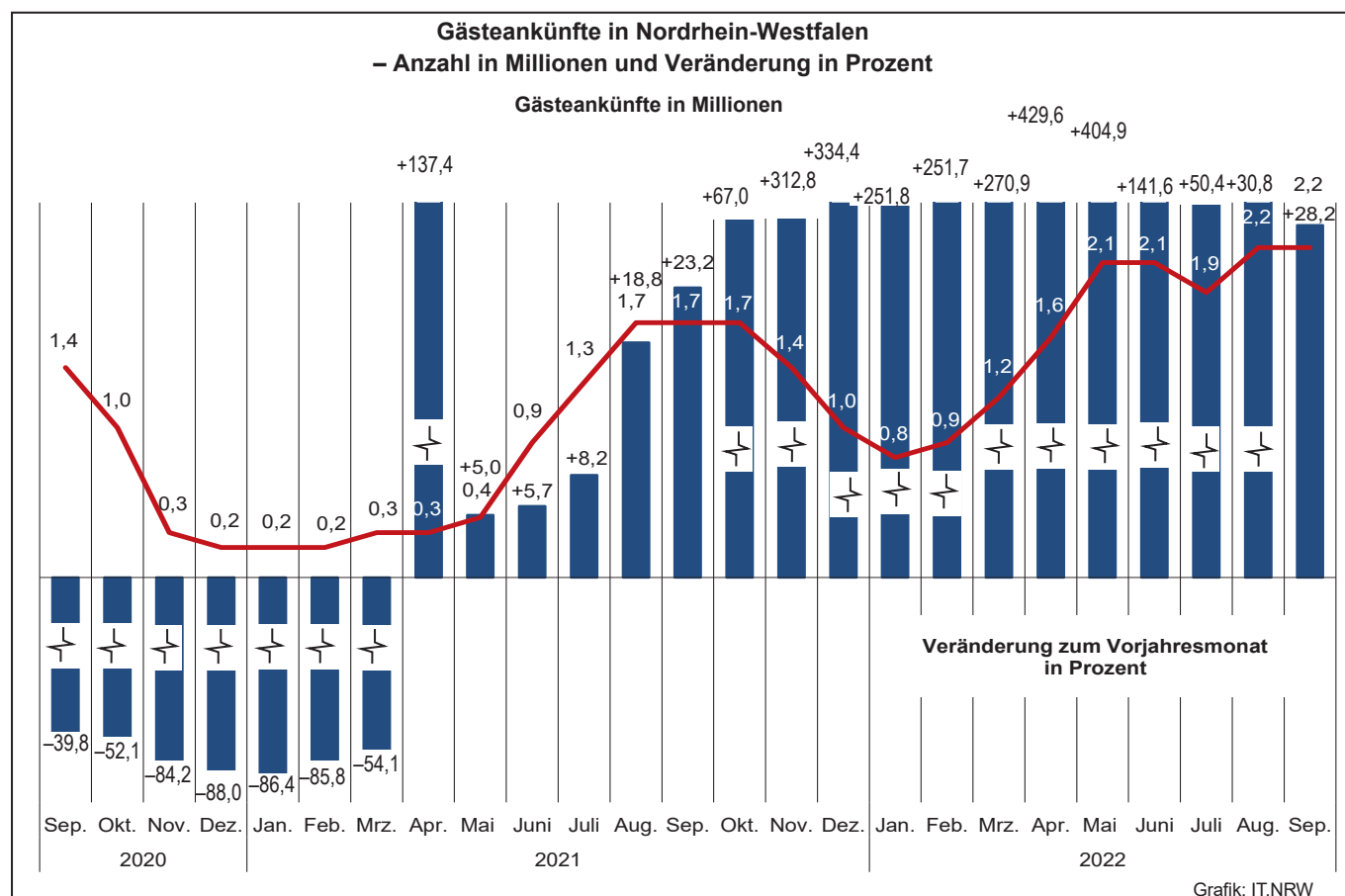

**Übernachtungen in NRW je 1 000 Einwohner/-innen nach Reisegebieten
sowie Anteil der deutschen und ausländischen Gäste im September 2022**



**Beherbergungsintensität der
Übernachtungen je 1 000 Einwohner/-innen**

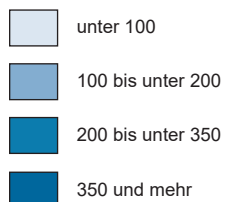

Kreisdiagramme

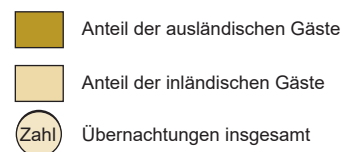

Grafik: IT.NRW

1. Entwicklung der Ankünfte und Übernachtungen

Zeitraum		Ankünfte		Übernachtungen		Ankünfte		Übernachtungen	
		aller Gäste	ausländischer Gäste	aller Gäste	ausländischer Gäste	aller Gäste	ausländischer Gäste	aller Gäste	ausländischer Gäste
		Anzahl				Veränderungen zum Vorjahresmonat in %			
2020	Januar	1 635 883	366 251	3 620 035	756 955	+0,6	-5,7	-0,1	-6,9
	Februar	1 715 573	381 790	3 825 772	832 684	+2,9	+6,3	+6,4	+9,8
	März	731 605	115 579	1 973 435	258 351	-63,0	-73,0	-53,7	-70,5
	April	125 734	12 043	630 136	50 253	-93,4	-97,1	-85,2	-93,9
	Mai	387 720	27 827	1 245 344	86 992	-82,6	-93,9	-73,4	-90,2
	Juni	814 042	85 308	2 162 091	203 938	-63,5	-81,6	-55,7	-78,8
	Juli	1 181 470	203 613	3 139 781	493 307	-44,7	-58,9	-35,8	-53,4
	August	1 391 546	241 272	3 482 914	589 613	-34,3	-51,8	-29,3	-47,2
	September	1 369 645	179 440	3 327 131	414 584	-39,8	-60,9	-31,6	-55,5
	Oktober	1 045 562	91 579	2 885 312	229 171	-52,1	-82,0	-42,1	-79,1
	November	338 887	34 593	1 265 179	112 121	-84,2	-92,5	-71,5	-87,6
	Dezember	218 868	24 860	931 808	84 424	-88,0	-94,8	-75,8	-90,8
2021	Januar	221 825	25 305	898 773	84 183	-86,4	-93,1	-75,2	-88,9
	Februar	242 821	26 688	983 692	88 205	-85,8	-93,0	-74,3	-89,4
	März	335 675	37 534	1 234 976	115 155	-54,1	-67,5	-37,4	-55,4
	April	298 477	34 668	1 117 746	110 026	+137,4	+187,9	+77,4	+118,9
	Mai	407 234	42 004	1 376 210	122 646	+5,0	+50,9	+10,5	+41,0
	Juni	860 430	83 648	2 381 611	203 789	+5,7	-1,9	+10,2	-0,1
	Juli	1 278 414	174 114	3 447 397	426 048	+8,2	-14,5	+9,8	-13,6
	August	1 653 484	233 820	4 172 512	543 631	+18,8	-3,1	+19,8	-7,8
	September	1 686 874	241 908	3 966 486	534 952	+23,2	+34,8	+19,2	+29,0
	Oktober	1 745 965	283 119	4 252 367	633 304	+67,0	+209,2	+47,4	+176,3
	November	1 399 087	242 201	3 299 184	518 041	+312,8	+600,1	+160,8	+362,0
	Dezember	950 667	211 869	2 434 513	444 549	+334,4	+752,2	+161,3	+426,6
2022	Januar	780 272	139 827	2 127 312	321 123	+251,8	+452,6	+136,7	+281,5
	Februar	853 984	150 093	2 228 879	354 114	+251,7	+462,4	+126,6	+301,5
	März	1 245 121	194 757	3 064 969	436 609	+270,9	+418,9	+148,2	+279,1
	April	1 580 642	278 642	3 792 993	591 213	+429,6	+703,7	+239,3	+437,3
	Mai	2 056 061	362 644	4 614 526	761 414	+404,9	+763,4	+235,3	+520,8
	Juni	2 079 148	361 143	4 710 606	758 440	+141,6	+331,7	+97,8	+272,2
	Juli	1 923 361	401 279	4 639 487	875 222	+50,4	+130,5	+34,6	+105,4
	August	2 162 908	438 664	5 050 260	984 329	+30,8	+87,6	+21,0	+81,1
	September	2 162 603	392 416	4 857 986	841 284	+28,2	+62,2	+22,5	+57,3
	Oktober
	November
	Dezember

2.1 Kapazität und Leistung der Beherbergungsstätten nach Verwaltungsbezirken

September 2022

Amtliche Schlüsselnummer	Verwaltungsbezirk	Betriebe		Betten			Mittlere Aufenthaltsdauer ³⁾	
		geöffnete	Veränderung ¹⁾	angebotene	Veränderung ¹⁾	mittlere Auslastung ²⁾	aller Gäste	ausländischer Gäste
111 000	Kreisfreie Städte							
112 000	Düsseldorf	214	+5,4	32 951	+14,8	45,1	1,8	2,0
113 000	Duisburg	47	+11,9	4 001	+3,4	47,7	1,9	1,9
114 000	Essen	107	+12,6	11 897	+5,6	44,8	1,9	1,8
116 000	Krefeld	23	+9,5	1 895	+6,9	40,2	1,8	2,2
117 000	Mönchengladbach	29	+16,0	2 689	+27,7	47,9	2,0	2,5
119 000	Mülheim an der Ruhr	23	-11,5	1 258	-14,4	39,5	1,9	2,6
120 000	Oberhausen	31	-6,1	3 739	+15,5	37,8	2,2	2,2
122 000	Remscheid	15	-6,3	847	-4,3	36,4	1,8	1,8
124 000	Solingen	16	-5,9	852	-2,1	29,9	1,8	2,3
	Wuppertal	42	+2,4	4 127	+0,3	45,5	2,2	1,7
154 000	Kreis Kleve	122	-2,4	5 717	+1,9	44,3	2,1	1,9
154 004	Bedburg-Hau	2	-33,3	12	-85,9	.	.	.
154 008	Emmerich am Rhein, Stadt	11	-	282	+16,0	44,2	2,2	2,4
154 012	Geldern, Stadt	12	-	622	+2,6	46,3	3,4	1,8
154 016	Goch, Stadt	11	+10,0	479	+10,4	57,6	2,3	3,2
154 020	Issum	5	-	62	-	22,7	2,4	3,0
154 024	Kalkar, Stadt	8	-	1 160	+0,9	37,6	2,0	1,6
154 028	Kerken	6	+20,0	100	+25,0	20,0	2,1	3,2
154 032	Kevelaer, Stadt	16	-11,1	819	-0,2	36,4	1,9	2,7
154 036	Kleve, Stadt	11	-	603	+0,7	49,9	1,9	1,8
154 040	Kranenburg	4	-	260	-	65,7	2,0	1,8
154 044	Rees, Stadt	9	-10,0	275	-	48,8	2,0	2,0
154 048	Rheurdt	3	-	109	-	35,6	2,1	2,0
154 052	Straelen, Stadt	8	-	201	-0,5	45,2	1,9	3,0
154 056	Uedem	5	-	187	-	69,7	4,0	1,1
154 060	Wachtendonk	4	-20,0	119	+22,7	.	.	.
154 064	Weeze	7	-	427	+7,0	43,6	1,4	1,2
158 000	Kreis Mettmann	92	+5,7	7 018	+5,7	41,3	1,8	2,0
158 004	Erkrath, Stadt	4	+33,3	152	+44,8	.	.	.
158 008	Haan, Stadt	5	-	428	+1,7	39,1	2,0	3,0
158 012	Heiligenhaus, Stadt	5	-	228	-2,1	32,1	1,9	2,3
158 016	Hilden, Stadt	11	+22,2	1 051	+21,1	31,4	2,6	2,4
158 020	Langenfeld (Rhld.), Stadt	10	-9,1	407	-12,8	41,0	1,9	2,1
158 024	Mettmann, Stadt	8	-	965	+6,7	37,7	1,7	2,0
158 026	Monheim am Rhein, Stadt	8	-	759	+2,3	41,9	1,7	1,7
158 028	Ratingen, Stadt	27	+3,8	2 460	+2,0	48,2	1,8	2,0
158 032	Velbert, Stadt	12	+20,0	505	+16,9	39,5	1,8	1,6
158 036	Wülfrath, Stadt	2	-	63	+10,5	.	.	.
162 000	Rhein-Kreis Neuss	84	-	5 719	-2,8	49,2	2,4	2,4
162 004	Dormagen, Stadt	16	+6,7	715	+6,2	55,1	3,4	2,7
162 008	Grevenbroich, Stadt	12	-	574	-2,2	45,2	2,6	2,5
162 012	Jüchen, Stadt	3	-	74	-2,6	44,1	1,6	1,5
162 016	Kaarst, Stadt	8	+14,3	518	+6,8	32,1	1,7	2,7
162 020	Korschenbroich, Stadt	7	-	331	-0,9	75,8	11,3	2,4
162 022	Meerbusch, Stadt	19	-5,0	879	-2,5	66,2	4,7	6,0
162 024	Neuss, Stadt	15	-6,3	2 566	-7,3	43,4	1,6	1,7
162 028	Rommerskirchen	4	-	62	-	26,5	3,8	11,2
166 000	Kreis Viersen	61	+1,7	2 671	+5,2	49,3	2,2	2,3
166 004	Brüggen	8	-	383	+42,4	36,9	2,0	2,1
166 008	Grefrath	4	-	194	+1,0	28,4	2,2	1,5
166 012	Kempfen, Stadt	7	-	290	-	41,4	3,1	2,7
166 016	Nettetal, Stadt	13	-7,1	886	-2,4	66,6	2,1	2,2
166 020	Niederkrüchten	9	+12,5	90	-	51,4	2,4	1,6
166 024	Schwalmtal	2	+100,0	40	+233,3	.	.	.
166 028	Tönisvorst, Stadt	2	-	37	+8,8	.	.	.
166 032	Viersen, Stadt	7	-	179	-5,8	40,1	1,9	1,9
166 036	Willich, Stadt	9	-	572	+3,1	45,5	2,1	2,9
170 000	Kreis Wesel	105	-0,9	4 723	+2,8	48,7	2,1	2,4
170 004	Alpen	4	-	96	+4,3	41,4	2,0	2,3
170 008	Dinslaken, Stadt	7	-22,2	290	-8,8	48,7	2,1	2,2
170 012	Hamminkeln, Stadt	8	-11,1	320	-3,6	79,5	3,5	15,3
170 016	Hünxe	5	+25,0	138	+94,4	.	.	.
170 020	Kamp-Lintfort, Stadt	5	-	362	-	42,3	1,5	1,7

1) Veränderung gegenüber dem Vorjahresmonat in % – 2) mittlere Auslastung = (Übernachtungen / angebotene Bettentage) * 100 – 3) mittlere Aufenthaltsdauer (in Tagen) = Übernachtungen / Ankünfte

Noch: 2.1 Kapazität und Leistung der Beherbergungsstätten nach Verwaltungsbezirken

September 2022

Amtliche Schlüsselnummer	Verwaltungsbezirk	Ankünfte				Übernachtungen			
		aller Gäste	Veränderung ¹⁾	ausländischer Gäste	Veränderung ¹⁾	aller Gäste	Veränderung ¹⁾	ausländischer Gäste	Veränderung ¹⁾
111 000	Kreisfreie Städte								
112 000	Düsseldorf	249 375	+48,5	74 224	+92,7	447 510	+63,2	149 320	+126,2
114 000	Duisburg	29 663	+57,0	4 506	+77,5	57 202	+55,2	8 708	+102,7
113 000	Essen	87 941	+83,5	13 629	+96,4	169 213	+69,0	25 124	+94,4
114 000	Krefeld	12 578	+36,5	2 254	+27,9	22 826	+34,3	5 033	+44,6
116 000	Mönchengladbach	19 164	+48,5	2 965	+105,9	38 637	+46,7	7 508	+182,7
117 000	Mülheim an der Ruhr	8 065	+43,1	978	+61,7	14 921	+31,1	2 540	+45,6
119 000	Oberhausen	20 150	+46,6	2 869	+27,3	44 020	+29,5	6 195	+16,9
120 000	Remscheid	5 197	+46,8	632	+81,6	9 255	+28,5	1 120	+65,2
122 000	Solingen	4 530	+30,3	636	+28,5	8 008	+12,4	1 446	+39,0
124 000	Wuppertal	24 999	+51,2	3 381	+117,6	55 187	+24,1	5 904	+88,4
154 000	Kreis Kleve	43 493	+6,2	7 743	+10,3	90 583	+4,1	14 890	+17,6
154 004	Bedburg-Hau
154 008	Emmerich am Rhein, Stadt	3 167	-3,2	639	+30,9	7 018	+18,4	1 503	+45,8
154 012	Geldern, Stadt	2 775	-10,8	225	-25,2	9 430	-1,6	406	-8,8
154 016	Goch, Stadt	4 171	-21,8	456	-54,3	9 434	-20,8	1 459	-39,4
154 020	Issum	441	+24,6	85	+28,8	1 076	+53,7	259	+131,3
154 024	Kalkar, Stadt	8 457	+40,2	1 876	+49,6	16 559	+19,1	3 057	+24,7
154 028	Kerken	472	-9,1	83	+56,6	979	+29,2	266	+216,7
154 032	Kevelaer, Stadt	5 783	+9,8	706	+40,6	10 752	+12,3	1 912	+65,4
154 036	Kleve, Stadt	5 223	+25,3	1 009	+73,4	9 792	+15,0	1 790	+44,9
154 040	Kranenburg	2 644	+63,4	145	-1,4	5 247	+29,7	263	-8,0
154 044	Rees, Stadt	2 395	-11,1	259	+9,7	4 907	-10,6	528	+12,6
154 048	Rheurdt	601	+37,2	10	x	1 265	+7,1	20	x
154 052	Straelen, Stadt	1 703	+8,9	203	+91,5	3 288	+18,5	612	+129,2
154 056	Uedem	989	-25,4	31	+47,6	3 971	+11,4	35	+34,6
154 060	Wachtendonk
154 064	Weeze	4 100	-1,3	1 941	-10,4	5 616	-0,4	2 402	-5,2
158 000	Kreis Mettmann	46 764	+62,3	9 095	+133,3	86 116	+55,3	18 256	+122,7
158 004	Erkrath, Stadt
158 008	Haan, Stadt	2 500	+75,9	323	+54,5	5 016	+78,4	962	+114,3
158 012	Heiligenhaus, Stadt	1 149	+12,6	166	+107,5	2 194	+27,9	383	+86,8
158 016	Hilden, Stadt	3 594	+21,5	602	+115,8	9 216	+7,0	1 468	+87,2
158 020	Langenfeld (Rhld.), Stadt	2 611	+32,9	452	+44,9	5 002	+31,6	943	+49,0
158 024	Mettmann, Stadt	6 423	+50,5	1 399	+109,7	10 922	+38,7	2 749	+72,7
158 026	Monheim am Rhein, Stadt	5 654	+46,8	1 605	+119,6	9 650	+50,5	2 664	+108,1
158 028	Ratingen, Stadt	19 990	+93,5	4 239	+180,0	35 557	+93,9	8 273	+183,8
158 032	Velbert, Stadt	3 239	+41,5	178	+117,1	5 991	+35,9	286	+116,7
158 036	Wülfrath, Stadt
162 000	Rhein-Kreis Neuss	35 116	+34,9	5 035	+102,0	85 337	+27,6	12 147	+98,3
162 004	Dormagen, Stadt	3 572	+39,1	628	+101,3	11 967	+18,5	1 717	+77,6
162 008	Grevenbroich, Stadt	3 012	+31,4	307	+48,3	7 792	+35,8	753	+50,0
162 012	Jüchen, Stadt	608	+48,3	50	+150,0	979	+23,9	74	+124,2
162 016	Kaarst, Stadt	2 968	+56,0	392	+90,3	4 995	+86,7	1 049	+297,3
162 020	Korschenbroich, Stadt	663	+4,1	18	+38,5	7 522	+4,7	43	+138,9
162 022	Meerbusch, Stadt	3 902	+51,7	494	+122,5	18 173	+19,8	2 980	+77,3
162 024	Neuss, Stadt	20 261	+31,1	3 127	+109,0	33 416	+34,9	5 318	+106,8
162 028	Rommerskirchen	130	-33,3	19	+18,8	493	+11,5	213	+142,0
166 000	Kreis Viersen	19 637	+24,6	1 855	+35,4	42 245	+28,0	4 249	+34,6
166 004	Brüggen	2 515	+12,6	252	+43,2	4 986	-4,0	541	-10,7
166 008	Grefrath	792	+98,5	65	+182,6	1 710	+80,2	100	+117,4
166 012	Kempfen, Stadt	1 512	+42,0	105	+1,9	4 745	+36,9	284	+17,4
166 016	Nettetal, Stadt	8 519	+31,3	713	+61,3	17 708	+43,8	1 568	+95,5
166 020	Niederkrüchten	899	+10,7	115	+71,6	2 184	+26,3	181	+20,7
166 024	Schwalmtal
166 028	Tönisvorst, Stadt
166 032	Viersen, Stadt	1 126	+11,3	75	-52,8	2 156	+10,1	139	-68,6
166 036	Willich, Stadt	3 691	+12,1	459	+39,1	7 803	+14,8	1 315	+68,2
170 000	Kreis Wesel	39 151	+7,7	3 720	+14,1	82 000	+8,7	9 079	+24,3
170 004	Alpen	699	+7,5	75	+25,0	1 370	-0,2	169	+35,2
170 008	Dinslaken, Stadt	2 049	+18,3	221	+33,9	4 383	+26,4	485	+71,4
170 012	Hamminkeln, Stadt	2 687	+13,1	63	-25,0	9 294	-1,8	967	+109,8
170 016	Hünxe
170 020	Kamp-Lintfort, Stadt	3 003	+16,3	114	+2,7	4 616	+4,1	194	-11,0

Anmerkungen Seite 9

Noch: 2.1 Kapazität und Leistung der Beherbergungsstätten nach Verwaltungsbezirken

September 2022

Amtliche Schlüsselnummer	Verwaltungsbezirk	Betriebe		Betten			Mittlere Aufenthaltsdauer ³⁾	
		geöffnete	Veränderung ¹⁾	angebotene	Veränderung ¹⁾	mittlere Auslastung ²⁾	aller Gäste	ausländischer Gäste
	Noch: Kreis Wesel							
170 024	Moers, Stadt	15	–	755	–0,1	49,3	2,2	1,6
170 028	Neukirchen-Vluyn, Stadt	2	–33,3	224	+6,2	.	.	.
170 032	Rheinberg, Stadt	5	–	147	–	32,7	2,0	2,5
170 036	Schermbeck	10	–	485	–0,8	50,2	2,0	2,3
170 040	Sonsbeck	6	–	202	–	44,3	2,6	2,0
170 044	Voerde (Niederrhein), Stadt	3	–	151	+2,0	49,2	2,3	2,4
170 048	Wesel, Stadt	14	–	800	–0,1	47,1	1,8	2,6
170 052	Xanten, Stadt	21	+10,5	753	+13,2	53,3	1,9	2,2
100 000	Reg.-Bez. Düsseldorf	1 011	+3,1	90 104	+7,8	44,8	1,9	2,0
	Kreisfreie Städte							
314 000	Bonn	90	–1,1	9 801	+5,0	52,5	2,0	2,2
315 000	Köln	267	+6,0	35 834	+7,3	49,5	1,7	1,8
316 000	Leverkusen	21	+10,5	1 473	+15,1	39,3	2,1	2,7
334 000	Städteregion Aachen	183	+0,5	9 359	+1,6	50,9	2,2	1,8
334 002	Aachen, kreisfreie Stadt	57	–3,4	5 130	–1,6	54,3	2,0	1,7
334 004	Alsdorf, Stadt	5	–	118	–	48,0	2,2	3,0
334 008	Baesweiler, Stadt	5	+25,0	187	+68,5	28,1	2,2	2,5
334 012	Eschweiler, Stadt	12	–7,7	373	+11,3	54,3	2,1	2,5
334 016	Herzogenrath, Stadt	3	–	106	+1,0	43,0	2,1	3,5
334 020	Monschau, Stadt	41	–	1 229	–4,1	42,8	2,3	1,9
334 024	Roetgen	5	–	89	–	46,4	1,7	1,7
334 028	Simmerath	42	–	1 452	–2,7	52,2	3,3	2,7
334 032	Stolberg (Rhld.), Stadt	7	+75,0	327	+184,3	41,5	1,9	1,9
334 036	Würselen, Stadt	6	–	348	–	46,5	2,4	2,0
358 000	Kreis Düren	86	–	4 140	+1,7	42,7	2,4	3,0
358 004	Aldenhoven	2	–	22	–8,3	.	.	.
358 008	Düren, Stadt	14	–6,7	824	–1,1	51,8	1,8	1,8
358 012	Heimbach, Stadt	20	–4,8	1 468	–2,7	38,0	3,5	4,1
358 016	Hürtgenwald	7	–	284	–1,0	39,6	2,8	2,1
358 020	Inden	1	–	15	–	.	.	.
358 024	Jülich, Stadt	8	–11,1	527	+18,4	44,1	2,0	2,9
358 028	Kreuzau	4	–	136	+5,4	50,6	1,9	1,5
358 032	Langerwehe	2	–	22	–	.	.	.
358 036	Linnich, Stadt	3	–	60	–	17,4	2,0	2,0
358 040	Merzenich	1	–	22	–	.	.	.
358 044	Nideggen, Stadt	19	+18,8	618	+6,6	48,5	2,5	2,4
358 048	Niederzier	4	–	115	–1,7	22,2	1,4	1,5
358 052	Nörvenich	1	–	27	–	.	.	.
358 056	Titz	–	–	–	–	–	–	–
358 060	Vettweiß	–	–	–	–	–	–	–
362 000	Rhein-Erft-Kreis	102	–1,0	7 571	–1,0	49,8	2,6	2,5
362 004	Bedburg, Stadt	6	–	361	–	49,7	3,4	13,5
362 008	Bergheim, Stadt	11	–8,3	400	–7,6	60,6	4,1	9,0
362 012	Brühl, Stadt	18	–	2 825	–1,3	42,0	1,9	1,3
362 016	Elsdorf, Stadt	4	–	92	–	31,1	7,5	10,2
362 020	Erfstadt, Stadt	7	–	138	–1,4	28,1	1,7	1,3
362 024	Frechen, Stadt	10	+11,1	690	+3,0	41,9	1,8	1,8
362 028	Hürth, Stadt	15	+7,1	1 569	+4,9	75,3	4,7	4,3
362 032	Kerpen, Stadt	16	–11,1	856	–9,4	44,0	2,7	1,6
362 036	Pulheim, Stadt	9	–	336	–3,4	34,9	1,8	2,0
362 040	Wesseling, Stadt	6	–	304	–	43,1	2,5	1,8
366 000	Kreis Euskirchen	126	+1,6	6 209	+4,7	45,1	3,0	3,8
366 004	Bad Münstereifel, Stadt	14	+7,7	1 084	+6,7	65,1	8,1	1,7
366 008	Blankenheim	20	+5,3	631	–1,4	46,0	2,7	2,3
366 012	Dahlem	13	+8,3	1 314	–2,2	37,3	3,9	6,6
366 016	Euskirchen, Stadt	11	–15,4	562	–3,6	42,2	1,6	1,5
366 020	Hellenthal	20	–	488	+0,8	33,6	2,2	2,3
366 024	Kall	11	–8,3	489	–3,2	46,1	2,1	1,5
366 028	Mechernich, Stadt	9	+12,5	212	+7,6	.	.	.
366 032	Nettersheim	6	+20,0	250	+6,8	47,5	2,0	2,5
366 036	Schleiden, Stadt	16	–	1 018	+28,5	41,0	2,7	3,1
366 040	Weilerswist	2	–	40	–	.	.	.
366 044	Zülpich, Stadt	4	–	121	+27,4	65,9	4,0	2,5

Anmerkungen Seite 9

Noch: 2.1 Kapazität und Leistung der Beherbergungsstätten nach Verwaltungsbezirken

September 2022

Amtliche Schlüsselnummer	Verwaltungsbezirk	Ankünfte				Übernachtungen			
		aller Gäste	Veränderung ¹⁾	ausländischer Gäste	Veränderung ¹⁾	aller Gäste	Veränderung ¹⁾	ausländischer Gäste	Veränderung ¹⁾
	Noch: Kreis Wesel								
170 024	Moers, Stadt	5 223	+3,2	785	-27,1	11 701	+17,4	1 284	-44,8
170 028	Neukirchen-Vluyn, Stadt
170 032	Rheinberg, Stadt	736	-2,0	118	+4,4	1 444	+11,4	298	+34,8
170 036	Schermbeck	3 666	+0,3	149	+4,9	7 314	+6,7	339	+23,7
170 040	Sonsbeck	2 626	+0,7	270	+181,3	6 922	+2,5	532	+85,4
170 044	Voerde (Niederrhein), Stadt	985	+9,3	58	-22,7	2 228	+26,9	138	+29,0
170 048	Wesel, Stadt	7 347	-8,5	1 173	+33,8	13 023	-7,6	3 034	+46,3
170 052	Xanten, Stadt	8 459	+27,3	503	+44,1	16 102	+21,4	1 112	+73,2
100 000	Reg.-Bez. Düsseldorf	645 823	+44,3	133 522	+79,2	1253 060	+43,0	271 519	+95,8
	Kreisfreie Städte								
314 000	Bonn	78 715	+13,4	13 811	+40,9	156 105	+12,7	30 241	+44,3
315 000	Köln	314 156	+51,0	94 179	+113,3	542 226	+43,3	172 457	+104,7
316 000	Leverkusen	8 432	+68,2	1 300	+98,5	17 359	+36,5	3 562	+38,1
	Städteregion Aachen	70 537	+12,1	19 218	+22,5	152 486	+11,3	35 452	+18,9
334 002	Aachen, kreisfreie Stadt	44 414	+16,1	13 140	+31,9	86 878	+12,2	21 958	+24,8
334 004	Alsdorf, Stadt	730	+30,4	120	+103,4	1 621	+15,0	355	+163,0
334 008	Baesweiler, Stadt	711	+74,7	172	+251,0	1 575	+61,5	422	+335,1
334 012	Eschweiler, Stadt	2 850	+63,3	537	+152,1	6 079	+30,9	1 329	+167,4
334 016	Herzogenrath, Stadt	660	+10,6	15	-28,6	1 368	+16,6	53	-47,0
334 020	Monschau, Stadt	8 309	-5,1	2 347	-7,6	18 798	+0,9	4 433	-5,5
334 024	Roetgen	870	+5,1	256	+31,3	1 489	+6,1	426	+19,0
334 028	Simmerath	7 860	-9,7	1 799	-15,9	25 750	+3,2	4 830	-11,0
334 032	Stolberg (Rhld.), Stadt	2 137	+261,6	339	+187,3	4 068	+153,5	636	+151,4
334 036	Würselen, Stadt	1 996	-18,6	493	+26,7	4 860	+3,6	1 010	+53,0
358 000	Kreis Düren	24 913	+18,9	5 227	+17,6	59 448	+6,7	15 690	+8,9
358 004	Aldenhoven
358 008	Düren, Stadt	7 325	+43,5	1 626	+90,2	13 093	+11,2	2 934	+88,0
358 012	Heimbach, Stadt	5 480	-17,5	2 459	-5,7	19 018	-16,5	10 105	-3,0
358 016	Hürtgenwald	1 308	-5,0	213	-15,5	3 690	+1,6	442	-19,5
358 020	Inden
358 024	Jülich, Stadt	3 798	+26,2	266	-7,6	7 640	+24,6	762	-10,1
358 028	Kreuzau	1 081	+83,2	128	+326,7	2 064	+56,6	195	+219,7
358 032	Langerwehe
358 036	Linnich, Stadt	154	+12,4	15	+50,0	314	-0,9	30	+87,5
358 040	Merzenich
358 044	Nideggen, Stadt	4 835	+44,1	495	+42,2	11 878	+43,5	1 189	+41,4
358 048	Niederzier	558	+22,9	15	-63,4	766	-0,3	22	-69,0
358 052	Nörvenich
358 056	Titz	-	-	-	-	-	-	-	-
358 060	Vettweiß	-	-	-	-	-	-	-	-
362 000	Rhein-Erft-Kreis	43 481	-5,1	9 238	+21,7	115 000	+12,4	23 457	+31,0
362 004	Bedburg, Stadt	1 576	+7,0	239	-25,3	5 385	+53,2	3 229	+82,5
362 008	Bergheim, Stadt	1 787	+14,9	368	+30,5	7 267	+21,7	3 320	+45,4
362 012	Brühl, Stadt	19 160	-26,8	4 851	+20,0	37 218	+1,6	6 102	+12,3
362 016	Elsdorf, Stadt	115	-32,7	25	+92,3	857	+74,5	256	+124,6
362 020	Erfstadt, Stadt	799	+26,4	4	+33,3	1 383	-19,8	5	-28,6
362 024	Frechen, Stadt	4 866	+0,8	1 033	+9,7	8 676	-6,3	1 867	+23,2
362 028	Hürth, Stadt	7 594	+54,4	1 546	+77,1	35 457	+22,2	6 636	+44,0
362 032	Kerpen, Stadt	4 121	+7,1	716	+2,0	11 311	+8,8	1 171	-12,2
362 036	Pulheim, Stadt	1 921	+40,6	301	+72,0	3 516	+43,2	591	+98,3
362 040	Wesseling, Stadt	1 542	+85,6	155	-35,1	3 930	+37,3	280	-48,5
366 000	Kreis Euskirchen	31 143	+27,9	3 532	+38,6	93 608	+23,3	13 368	+43,9
366 004	Bad Münstereifel, Stadt	2 620	+88,5	115	+57,5	21 186	+41,2	191	+54,0
366 008	Blankenheim	5 893	+41,6	347	+57,7	15 831	+61,7	809	+84,7
366 012	Dahlem	3 828	+2,4	1 204	+35,0	14 898	+0,1	7 918	+43,8
366 016	Euskirchen, Stadt	4 385	+13,7	502	+30,1	7 113	+8,9	770	+30,1
366 020	Hellenthal	2 561	-10,6	384	-5,2	5 632	-15,6	897	-3,5
366 024	Kall	3 198	+32,8	111	-8,3	6 787	+11,9	167	-38,4
366 028	Mechemnich, Stadt
366 032	Nettersheim	1 953	+20,8	11	+37,5	3 937	+32,7	27	+107,7
366 036	Schleiden, Stadt	5 005	+107,1	668	+144,7	13 341	+56,5	2 099	+111,6
366 040	Weilerswist
366 044	Zülpich, Stadt	730	+0,7	8	+60,0	2 932	-1,5	20	+100,0

Anmerkungen Seite 9

Noch: 2.1 Kapazität und Leistung der Beherbergungsstätten nach Verwaltungsbezirken

September 2022

Amtliche Schlüsselnummer	Verwaltungsbezirk	Betriebe		Betten			Mittlere Aufenthaltsdauer ³⁾	
		geöffnete	Veränderung ¹⁾	angebotene	Veränderung ¹⁾	mittlere Auslastung ²⁾	aller Gäste	ausländischer Gäste
370 000	Kreis Heinsberg	53	+10,4	1 549	+7,3	45,2	2,3	2,4
370 004	Erkelenz, Stadt	6	–	217	–	47,3	1,9	2,4
370 008	Gangelt	2	–	29	–	.	.	.
370 012	Geilenkirchen, Stadt	4	+33,3	159	+9,7	.	.	.
370 016	Heinsberg, Stadt	9	+50,0	218	+62,7	55,8	1,8	2,0
370 020	Hückelhoven, Stadt	5	+66,7	87	+29,9	55,9	2,1	1,6
370 024	Selfkant	1	–	–	–	.	.	.
370 028	Übach-Palenberg, Stadt	3	–	193	–	36,2	3,1	2,2
370 032	Waldfeucht	2	–	30	–	.	.	.
370 036	Wassenberg, Stadt	10	–9,1	162	–10,0	32,2	2,1	2,1
370 040	Wegberg, Stadt	11	–	454	+1,3	51,0	2,9	4,0
374 000	Oberbergischer Kreis	97	–1,0	5 434	+2,1	45,2	2,8	2,4
374 004	Bergneustadt, Stadt	9	–	472	–1,3	32,8	2,2	1,8
374 008	Engelskirchen	6	–	410	–2,4	60,9	5,0	2,5
374 012	Gummersbach, Stadt	12	–7,7	655	–8,4	46,2	2,2	2,6
374 016	Hückeswagen, Stadt	5	–	123	–	23,7	2,1	1,9
374 020	Lindlar	13	–7,1	438	+0,9	35,6	3,0	3,0
374 024	Marienheide	2	–	147	+7,3	.	.	.
374 028	Morsbach	3	–	51	–	.	.	.
374 032	Nümbrecht	7	+16,7	849	+24,3	56,2	4,0	2,2
374 036	Radevormwald, Stadt	9	–	629	–1,3	44,9	2,6	1,2
374 040	Reichshof	5	–	284	–	.	.	.
374 044	Waldbrohl, Stadt	7	–	560	+7,1	37,7	2,5	1,9
374 048	Wiehl, Stadt	7	–	383	–4,5	46,7	1,9	1,5
374 052	Wipperfürth, Stadt	12	–	433	–0,5	39,0	1,9	2,4
378 000	Rhein.-Berg. Kreis	62	+1,6	3 315	+4,0	46,4	2,3	1,8
378 004	Bergisch Gladbach, Stadt	18	–	1 158	–1,6	44,2	2,0	1,6
378 008	Burscheid, Stadt	3	–	133	+8,1	38,8	1,6	1,3
378 012	Kürten	7	+16,7	204	+9,7	36,6	3,3	1,8
378 016	Leichlingen (Rhld.), Stadt	7	–	494	+6,2	57,3	11,0	12,9
378 020	Odenthal	6	+50,0	409	+235,2	34,3	1,3	1,7
378 024	Overath, Stadt	8	–	295	+1,4	49,8	3,0	2,6
378 028	Rösrath, Stadt	4	–20,0	246	–14,3	55,6	1,7	1,5
378 032	Wermelskirchen, Stadt	9	–10,0	376	–29,9	51,5	2,0	2,4
382 000	Rhein-Sieg-Kreis	128	–5,2	8 833	+1,3	46,3	2,1	2,1
382 004	Alfter	5	–	167	–1,2	48,4	2,6	7,0
382 008	Bad Honnef, Stadt	11	–8,3	1 068	–0,6	47,9	1,9	2,7
382 012	Bornheim, Stadt	13	–7,1	537	–5,3	39,2	2,4	2,7
382 016	Eitorf	4	–	295	+0,7	45,5	1,8	2,4
382 020	Hennef (Sieg), Stadt	12	–	1 057	+2,0	50,5	3,2	2,1
382 024	Königswinter, Stadt	18	–	1 761	+6,1	43,4	1,8	1,7
382 028	Lohmar, Stadt	8	–11,1	183	–5,2	34,6	1,5	2,1
382 032	Meckenheim, Stadt	4	–	211	–	57,2	2,0	1,9
382 036	Much	3	–	340	+1,2	.	.	.
382 040	Neunkirchen-Seelscheid	2	–	75	–6,3	.	.	.
382 044	Niederkassel, Stadt	5	–	213	–0,9	44,7	1,6	1,7
382 048	Rheinbach, Stadt	4	–20,0	319	+29,7	48,7	2,1	1,5
382 052	Ruppichterath	1	–	25	–	.	.	.
382 056	Sankt Augustin, Stadt	3	–25,0	154	+9,2	59,4	1,9	1,8
382 060	Siegburg, Stadt	13	–	831	+0,6	49,1	2,1	2,6
382 064	Swisttal	4	+33,3	278	+3,7	39,6	2,7	1,9
382 068	Troisdorf, Stadt	9	–	918	+14,8	46,9	1,8	1,9
382 072	Wachtberg	3	–25,0	116	–52,1	44,4	2,1	3,2
382 076	Windeck	6	–25,0	285	–15,2	55,2	2,0	1,1
300 000	Reg.-Bez. Köln	1 215	+1,3	93 518	+4,4	48,5	2,0	2,0
512 000	Kreisfreie Städte							
512 000	Bottrop	11	–	617	+8,1	43,5	2,3	2,8
513 000	Gelsenkirchen	22	+10,0	2 152	+2,5	50,2	2,7	2,1
515 000	Münster	82	–	9 520	+4,1	59,3	2,8	2,0

Anmerkungen Seite 9

Noch: 2.1 Kapazität und Leistung der Beherbergungsstätten nach Verwaltungsbezirken

September 2022

Amtliche Schlüsselnummer	Verwaltungsbezirk	Ankünfte				Übernachtungen			
		aller Gäste	Veränderung ¹⁾	ausländischer Gäste	Veränderung ¹⁾	aller Gäste	Veränderung ¹⁾	ausländischer Gäste	Veränderung ¹⁾
370 000	Kreis Heinsberg	12 011	+18,7	1 764	+34,2	27 220	+30,7	4 242	+72,1
370 004	Erkelenz, Stadt	1 601	+23,1	197	+28,8	3 080	+16,5	465	+27,0
370 008	Gangelt
370 012	Geilenkirchen, Stadt
370 016	Heinsberg, Stadt	2 533	+14,8	632	+19,2	4 476	+51,0	1 288	+81,7
370 020	Hückelhoven, Stadt	1 596	+169,1	172	x	3 300	+200,5	271	x
370 024	Selfkant
370 028	Übach-Palenberg, Stadt	676	+7,8	105	-18,0	2 096	+24,8	227	-22,0
370 032	Waldfeucht
370 036	Wassenberg, Stadt	1 900	-23,1	229	+15,7	4 067	-6,7	485	+84,4
370 040	Wegberg, Stadt	2 487	+25,4	123	+161,7	7 142	+21,6	489	+150,8
374 000	Oberbergischer Kreis	27 362	+22,6	1 666	+10,7	77 427	+16,7	3 981	+7,4
374 004	Bergneustadt, Stadt	2 146	+35,1	94	+25,3	4 649	+29,9	171	-51,8
374 008	Engelskirchen	1 489	+22,0	61	-43,0	7 492	+1,2	153	-57,6
374 012	Gummersbach, Stadt	4 583	-3,6	752	+7,6	10 080	+5,5	1 956	+40,4
374 016	Hückeswagen, Stadt	655	-7,5	25	+13,6	1 397	-18,8	47	+9,3
374 020	Lindlar	2 276	+1,7	102	+61,9	6 794	+15,2	306	+9,7
374 024	Marienheide
374 028	Morsbach
374 032	Nümbrecht	3 541	+43,7	18	-67,3	14 311	+26,9	40	-76,3
374 036	Radevormwald, Stadt	3 219	+145,4	18	+200,0	8 467	+79,1	22	+214,3
374 040	Reichshof
374 044	Waldbröl, Stadt	2 532	+9,5	57	x	6 341	+31,9	111	x
374 048	Wiehl, Stadt	2 830	+15,6	63	-56,8	5 464	+15,4	95	-55,4
374 052	Wipperfürth, Stadt	2 690	+27,7	191	-15,1	5 057	+17,1	454	-1,5
378 000	Rhein.-Berg. Kreis	20 374	+37,6	2 445	+52,7	46 561	+22,2	4 421	+35,4
378 004	Bergisch Gladbach, Stadt	7 802	+16,8	1 354	+37,0	15 708	+9,2	2 227	+20,3
378 008	Burscheid, Stadt	979	+54,4	258	+377,8	1 550	+52,4	330	+184,5
378 012	Kürten	673	-7,3	39	+254,5	2 239	+32,3	72	+176,9
378 016	Leichlingen (Rhld.), Stadt	775	+27,3	12	-45,5	8 547	+8,5	155	+13,1
378 020	Odenthal	3 287	+318,2	88	+31,3	4 203	+242,8	152	+13,4
378 024	Overath, Stadt	1 484	+32,0	192	-1,0	4 404	+38,5	506	-14,1
378 028	Rösrath, Stadt	2 464	+16,5	256	+86,9	4 103	+6,0	388	+85,6
378 032	Wermelskirchen, Stadt	2 910	+36,5	246	+92,2	5 807	+19,6	591	+192,6
382 000	Rhein-Sieg-Kreis	60 431	+21,9	6 445	+46,0	124 296	+14,3	13 824	+14,7
382 004	Alfter	931	+11,1	62	+51,2	2 426	+16,0	433	+11,3
382 008	Bad Honnef, Stadt	8 448	+35,7	825	+67,0	16 302	+19,5	2 220	+75,8
382 012	Bornheim, Stadt	2 608	+27,0	472	+57,9	6 320	+0,2	1 251	-41,3
382 016	Eitorf	2 949	-2,9	190	+45,0	5 167	-10,6	453	+60,6
382 020	Hennef (Sieg), Stadt	5 000	+52,9	357	+125,9	16 009	+41,5	753	+167,0
382 024	Königswinter, Stadt	12 385	-5,0	1 503	+28,5	22 910	+2,7	2 597	+44,1
382 028	Lohmar, Stadt	1 337	+6,7	122	+38,6	2 046	+1,2	257	+96,2
382 032	Meckenheim, Stadt	1 803	+15,9	206	+46,1	3 618	-10,7	400	+48,1
382 036	Much
382 040	Neunkirchen-Seelscheid
382 044	Niederkassel, Stadt	1 785	+13,4	291	+17,3	2 859	+15,0	488	-6,9
382 048	Rheinbach, Stadt	2 259	+79,6	204	+142,9	4 663	+71,4	312	+119,7
382 052	Ruppichteroth
382 056	Sankt Augustin, Stadt	1 473	+24,4	188	+4,4	2 744	+2,6	333	-26,0
382 060	Siegburg, Stadt	5 688	+29,2	619	+34,9	12 199	+13,7	1 583	-30,4
382 064	Swisttal	1 230	+394,0	110	x	3 301	+40,2	210	x
382 068	Troisdorf, Stadt	7 106	+51,3	918	+51,5	12 904	+40,8	1 700	+46,0
382 072	Wachtberg	733	-38,2	34	+6,3	1 545	-51,5	110	-6,8
382 076	Windeck	1 972	+26,7	12	-45,5	3 948	+24,1	13	-63,9
300 000	Reg.-Bez. Köln	691 555	+29,7	158 825	+69,4	1411 736	+24,4	320 695	+59,8
	Kreisfreie Städte								
512 000	Bottrop	3 525	+77,9	532	+243,2	8 043	+47,0	1 502	+414,4
513 000	Gelsenkirchen	12 270	+35,0	1 144	-12,7	33 031	+15,8	2 428	-10,4
515 000	Münster	62 863	+12,4	8 375	+71,4	176 637	+53,4	16 484	+70,7

Anmerkungen Seite 9

Noch: 2.1 Kapazität und Leistung der Beherbergungsstätten nach Verwaltungsbezirken

September 2022

Amtliche Schlüsselnummer	Verwaltungsbezirk	Betriebe		Betten			Mittlere Aufenthaltsdauer ³⁾	
		geöffnete	Veränderung ¹⁾	angebotene	Veränderung ¹⁾	mittlere Auslastung ²⁾	aller Gäste	ausländischer Gäste
554 000	Kreis Borken	130	–	5 207	+3,2	40,0	2,0	2,2
554 004	Ahaus, Stadt	13	–	542	+8,6	36,4	1,9	2,1
554 008	Bocholt, Stadt	19	+11,8	702	+14,7	38,4	2,0	2,3
554 012	Borken, Stadt	13	–13,3	476	–19,2	49,9	1,9	3,0
554 016	Gescher, Stadt	4	–	130	–	45,0	1,6	1,2
554 020	Gronau (Westf.), Stadt	19	+5,6	783	+7,9	46,7	2,6	3,3
554 024	Heek	4	–	235	–	22,1	1,8	1,7
554 028	Heiden	3	–	119	+36,8	43,1	2,9	2,1
554 032	Isselburg, Stadt	6	+20,0	164	+17,1	35,8	1,7	2,1
554 036	Legden	5	–16,7	616	+2,0	29,7	1,5	1,1
554 040	Raesfeld	6	–	158	+0,6	.	.	.
554 044	Reken	12	–	344	–0,6	51,0	2,0	3,9
554 048	Rhede, Stadt	5	–	82	–	42,1	2,0	2,3
554 052	Schöppingen	7	–	214	+0,5	36,8	2,0	3,3
554 056	Stadtlohn, Stadt	1	–50,0	18	–41,9	.	.	.
554 060	Südlohn	3	–	167	–	52,0	2,0	1,5
554 064	Velen, Stadt	6	–	293	–	41,2	2,2	2,0
554 068	Vreden, Stadt	4	–	164	+20,6	44,6	1,8	1,6
558 000	Kreis Coesfeld	80	–1,2	4 131	+4,3	55,6	3,2	2,1
558 004	Ascheberg	5	–	317	+7,8	39,2	1,6	1,5
558 008	Billerbeck, Stadt	7	–	433	–	42,1	1,5	2,1
558 012	Coesfeld, Stadt	8	+14,3	288	+0,7	44,4	1,6	2,1
558 016	Dülmen, Stadt	14	–6,7	453	+4,6	41,4	2,2	3,1
558 020	Havixbeck	6	–	151	+0,7	.	.	.
558 024	Lüdinghausen, Stadt	7	–	210	+10,5	45,9	2,0	1,9
558 028	Nordkirchen	5	–16,7	1 255	+10,7	.	.	.
558 032	Nottuln	9	–	453	–	43,1	2,0	1,4
558 036	Olfen, Stadt	6	+20,0	117	+10,4	30,5	2,2	3,4
558 040	Rosendahl	3	–	79	–	24,2	1,4	1,0
558 044	Senden	10	–9,1	375	–6,5	39,2	1,8	2,4
562 000	Kreis Recklinghausen	91	+2,2	4 738	+8,1	43,9	1,9	1,9
562 004	Castrop-Rauxel, Stadt	6	–	378	–3,6	43,7	2,1	2,5
562 008	Datteln, Stadt	10	–9,1	356	+0,3	53,4	2,4	3,5
562 012	Dorsten, Stadt	21	–	508	–4,7	40,8	2,3	3,6
562 014	Gladbeck, Stadt	5	+25,0	465	+20,2	.	.	.
562 016	Haltern am See, Stadt	18	–	965	–0,2	45,3	1,8	1,4
562 020	Herten, Stadt	4	–	225	–	38,2	1,6	1,5
562 024	Marl, Stadt	9	+12,5	459	+13,9	41,7	2,0	1,7
562 028	Oer-Erkenschwick, Stadt	5	–	460	–	43,9	2,3	1,4
562 032	Recklinghausen, Stadt	10	+11,1	837	+45,1	45,8	1,6	1,5
562 036	Waltrop, Stadt	3	–	85	+3,7	.	.	.
566 000	Kreis Steinfurt	166	–4,6	5 091	–2,3	45,5	2,4	3,0
566 004	Altenberge	5	–	192	–	36,4	2,4	12,3
566 008	Emsdetten, Stadt	10	–9,1	370	–3,1	38,2	2,0	3,2
566 012	Greven, Stadt	12	–7,7	327	–0,6	31,0	2,5	1,3
566 016	Hörstel, Stadt	17	–	383	–0,3	48,5	2,3	4,1
566 020	Hopsten	2	–	55	+66,7	.	.	.
566 024	Horstmar, Stadt	4	+33,3	76	+18,8	33,4	2,4	5,1
566 028	Ibbenbüren, Stadt	14	–	446	+0,5	42,2	1,5	1,7
566 032	Ladbergen	7	–12,5	123	–24,1	44,2	1,5	1,9
566 036	Laer	2	–	56	–	.	.	.
566 040	Lengerich, Stadt	8	–	183	+1,7	36,4	2,1	2,8
566 044	Lienen	4	–33,3	65	–40,4	48,9	3,9	5,3
566 048	Lotte	1	–50,0	14	–	.	.	.
566 052	Metelen	1	–	55	–	.	.	.
566 056	Mettingen	7	–12,5	224	–8,2	52,0	5,3	2,9
566 060	Neuenkirchen	2	–	72	–7,7	.	.	.
566 064	Nordwalde	3	–	162	–	33,2	2,4	1,4
566 068	Ochtrup, Stadt	4	–	87	–	48,2	2,2	1,4
566 072	Recke	5	–16,7	123	–14,0	41,2	2,7	3,5
566 076	Rheine, Stadt	21	+5,0	785	+5,5	52,1	2,3	2,6
566 080	Saerbeck	5	–	208	–0,5	38,0	2,1	2,3
566 084	Steinfurt, Stadt	8	–11,1	180	–18,6	45,7	2,0	2,0
566 088	Tecklenburg, Stadt	16	–5,9	723	–1,9	61,9	3,2	5,0
566 092	Westerkappeln	3	–	54	+3,8	48,9	2,2	1,3
566 096	Wettringen	5	–	128	–	55,6	2,7	8,5

Anmerkungen Seite 9

Noch: 2.1 Kapazität und Leistung der Beherbergungsstätten nach Verwaltungsbezirken

September 2022

Amtliche Schlüsselnummer	Verwaltungsbezirk	Ankünfte				Übernachtungen			
		aller Gäste	Veränderung ¹⁾	ausländischer Gäste	Veränderung ¹⁾	aller Gäste	Veränderung ¹⁾	ausländischer Gäste	Veränderung ¹⁾
554 000	Kreis Borken	33 665	+10,1	4 720	+8,4	66 826	+3,5	10 407	+22,5
554 004	Ahaus, Stadt	3 176	+13,3	349	+23,8	6 128	-2,5	734	-12,9
554 008	Bocholt, Stadt	4 795	+19,1	564	+6,6	9 519	+10,1	1 314	-11,8
554 012	Borken, Stadt	4 315	+32,5	303	+100,7	8 300	+7,7	902	+86,0
554 016	Gescher, Stadt	1 148	+12,3	71	-2,7	1 806	+4,3	88	-12,9
554 020	Gronau (Westf.), Stadt	4 428	+4,4	742	+14,7	11 301	-0,4	2 435	+23,4
554 024	Heek	866	+4,5	101	+146,3	1 557	+0,9	168	+180,0
554 028	Heiden	525	+1,9	13	x	1 537	+6,5	27	x
554 032	Isselburg, Stadt	1 003	+6,8	188	+50,4	1 734	-0,9	399	+75,0
554 036	Legden	3 570	+6,6	744	-15,9	5 482	-15,7	823	-17,1
554 040	Raesfeld
554 044	Reken	2 748	+29,4	157	+207,8	5 529	+57,5	616	+431,0
554 048	Rhede, Stadt	701	-1,1	80	+9,6	1 436	-12,8	180	-11,3
554 052	Schöppingen	1 291	+24,6	63	-	2 609	+13,8	207	+19,7
554 056	Stadtlohn, Stadt
554 060	Südlohn	1 299	-0,1	116	-3,3	2 604	+6,4	178	-32,8
554 064	Velen, Stadt	1 808	-10,8	962	-18,3	3 927	+9,9	1 906	+47,1
554 068	Vreden, Stadt	1 227	-22,1	262	+127,8	2 194	-23,8	416	+95,3
558 000	Kreis Coesfeld	23 650	+10,8	1 254	+6,0	74 987	+50,0	2 690	+6,9
558 004	Ascheberg	2 314	+10,9	209	+12,4	3 732	+8,5	321	+47,9
558 008	Billerbeck, Stadt	3 654	+18,9	123	+59,7	5 597	+3,4	255	+30,8
558 012	Coesfeld, Stadt	2 604	-1,2	84	-37,8	4 148	+5,1	180	-30,2
558 016	Dülmen, Stadt	3 137	-12,1	213	+2,9	6 849	-10,3	658	-3,8
558 020	Havixbeck
558 024	Lüdinghausen, Stadt	3 260	+60,0	222	+73,4	6 389	+69,4	429	+21,9
558 028	Nordkirchen
558 032	Nottuln	2 887	+35,7	59	-4,8	5 852	+27,6	84	+6,3
558 036	Olfen, Stadt	489	+17,5	17	+70,0	1 072	+8,8	58	+427,3
558 040	Rosendahl	646	+13,7	18	-86,8	933	+1,6	18	-86,8
558 044	Senden	2 531	-6,7	264	+36,1	4 587	-7,2	621	+19,7
562 000	Kreis Recklinghausen	35 446	+19,3	4 948	+77,9	67 245	+4,2	9 392	+1,2
562 004	Castrop-Rauxel, Stadt	2 366	+27,9	150	+20,0	4 939	+33,9	368	+9,5
562 008	Datteln, Stadt	2 961	-5,3	86	+79,2	7 077	-9,8	301	+189,4
562 012	Dorsten, Stadt	3 055	-16,0	703	-10,0	6 998	-17,0	2 544	+31,1
562 014	Gladbeck, Stadt
562 016	Haltern am See, Stadt	8 432	+5,5	316	+198,1	15 550	+7,7	443	+150,3
562 020	Herten, Stadt	1 661	+29,0	177	+205,2	2 579	+13,4	263	+71,9
562 024	Marl, Stadt	2 921	+32,9	639	+21,9	5 743	+36,7	1 099	+1,1
562 028	Oer-Erkenschwick, Stadt	2 644	+35,6	24	-60,7	6 203	+9,7	33	-95,2
562 032	Recklinghausen, Stadt	7 100	+52,5	1 868	+350,1	11 500	-9,4	2 836	-17,3
562 036	Waltrop, Stadt
566 000	Kreis Steinfurt	36 404	-0,1	4 533	+18,5	87 415	-0,3	13 407	+20,7
566 004	Altenberge	893	-26,9	14	+100,0	2 108	+8,8	172	+142,3
566 008	Emsdetten, Stadt	2 091	+9,2	173	+158,2	4 240	+6,5	546	+52,5
566 012	Greven, Stadt	3 928	-13,7	690	+19,8	9 742	-7,2	914	-41,0
566 016	Hörstel, Stadt	3 891	+5,6	358	-4,8	8 902	+4,9	1 472	+25,2
566 020	Hopsten
566 024	Horstmar, Stadt	320	+79,8	23	+475,0	762	-40,7	117	x
566 028	Ibbenbüren, Stadt	3 749	+10,7	533	+12,9	5 777	+5,3	903	+8,8
566 032	Ladbergen	1 427	-10,4	298	+3,1	2 210	-13,7	567	+35,3
566 036	Laer
566 040	Lengerich, Stadt	1 152	+26,2	136	+8,8	2 379	+19,8	377	+10,9
566 044	Lienen	645	-3,2	335	+55,8	2 543	+12,1	1 772	+31,6
566 048	Lotte
566 052	Metelen
566 056	Mettingen	744	-8,4	115	+6,5	3 917	+6,4	332	-12,4
566 060	Neuenkirchen
566 064	Nordwalde	683	+38,5	14	-17,6	1 615	+93,6	19	-38,7
566 068	Ochtrup, Stadt	561	-6,5	51	+54,5	1 259	+25,3	72	+41,2
566 072	Recke	765	-6,1	38	+18,8	2 083	+2,5	132	+193,3
566 076	Rheine, Stadt	5 277	-0,4	832	-3,0	12 298	-8,3	2 132	+44,9
566 080	Saerbeck	1 132	-12,6	46	-6,1	2 374	-3,3	107	-11,6
566 084	Steinfurt, Stadt	1 572	-6,7	238	+213,2	3 175	-17,6	485	+42,2
566 088	Tecklenburg, Stadt	4 601	+7,1	395	+13,5	14 776	+5,1	1 965	+11,4
566 092	Westerkappeln	361	+12,8	47	+38,2	792	-4,2	62	-
566 096	Wettringen	1 676	-9,0	137	+25,7	4 528	-9,4	1 165	+73,1

Anmerkungen Seite 9

Noch: 2.1 Kapazität und Leistung der Beherbergungsstätten nach Verwaltungsbezirken

September 2022

Amtliche Schlüsselnummer	Verwaltungsbezirk	Betriebe		Betten			Mittlere Aufenthaltsdauer ³⁾	
		geöffnete	Veränderung ¹⁾	angebotene	Veränderung ¹⁾	mittlere Auslastung ²⁾	aller Gäste	ausländischer Gäste
570 000	Kreis Warendorf	87	+2,4	3 043	+0,4	46,7	2,5	2,7
570 004	Ahlen, Stadt	9	–	300	–0,7	38,4	2,3	4,2
570 008	Beckum, Stadt	8	–	263	+4,8	57,0	2,3	2,2
570 012	Beelen	3	–	56	–	38,0	2,6	3,8
570 016	Drensteinfurt, Stadt	5	–	114	–	35,8	1,6	1,7
570 020	Ennigerloh, Stadt	5	–	145	–	39,0	1,9	2,2
570 024	Everswinkel	5	+25,0	101	+1,0	35,6	2,4	1,0
570 028	Oelde, Stadt	8	+14,3	248	+6,4	38,8	1,7	2,4
570 032	Ostbevern	4	–20,0	275	–8,3	32,8	1,2	1,5
570 036	Sassenberg, Stadt	6	–	94	–	37,6	3,5	4,2
570 040	Sendenhorst, Stadt	7	+16,7	340	+3,0	72,8	4,8	1,7
570 044	Telgte, Stadt	7	+16,7	308	–	70,6	3,7	2,3
570 048	Wadersloh	3	–25,0	49	–23,4	44,5	3,4	10,3
570 052	Warendorf, Stadt	17	–	750	+2,0	39,0	2,0	2,0
500 000	Reg.-Bez. Münster	669	–0,4	34 499	+3,2	49,9	2,5	2,2
711 000	Kreisfreie Stadt Bielefeld	54	–1,8	3 779	–6,9	51,7	2,0	2,5
754 000	Kreis Gütersloh	90	–1,1	4 114	+6,7	42,7	2,1	2,3
754 004	Borgholzhausen, Stadt	1	x	31	x	–	–	–
754 008	Gütersloh, Stadt	16	–	852	–10,2	58,3	2,4	2,3
754 012	Halle (Westf.), Stadt	10	+11,1	576	+25,5	47,1	1,7	1,9
754 016	Harsewinkel, Stadt	7	–	467	–0,8	41,2	2,0	2,2
754 020	Herzebrock-Clarholz	5	–	131	–3,7	–	–	–
754 024	Langenberg	–	–	–	–	–	–	–
754 028	Rheda-Wiedenbrück, Stadt	12	–7,7	559	+0,5	34,5	1,7	2,1
754 032	Rietberg, Stadt	8	–	335	–0,6	47,4	1,5	3,3
754 036	Schloß Holte-Stukenbrock, Stadt	13	–7,1	581	+40,3	34,3	2,2	2,8
754 040	Steinhagen	3	–	100	–	34,6	2,6	2,3
754 044	Verl, Stadt	5	–16,7	227	+20,1	39,3	1,8	1,3
754 048	Versmold, Stadt	6	–	89	–	24,4	3,9	3,1
754 052	Werther (Westf.), Stadt	4	–	166	+5,7	40,0	2,0	2,1
758 000	Kreis Herford	51	+6,3	2 446	+26,4	45,5	3,0	3,3
758 004	Bünde, Stadt	7	+16,7	215	+15,6	49,4	3,1	4,1
758 008	Enger, Stadt	–	–	–	–	–	–	–
758 012	Herford, Stadt	11	–	375	+9,0	46,9	1,8	2,4
758 016	Hiddenhausen	4	–	216	+1,9	46,1	1,5	1,9
758 020	Kirchlengern	1	–	17	–	–	–	–
758 024	Löhne, Stadt	9	+28,6	462	+14,6	75,6	11,5	29,9
758 028	Rödinghausen	3	–	175	+1,2	34,7	2,5	35,3
758 032	Spenge, Stadt	3	–	163	+3,8	–	–	–
758 036	Vlotho, Stadt	13	–	823	+85,8	36,8	3,1	1,9
762 000	Kreis Höxter	115	–0,9	6 263	+2,2	52,6	3,8	2,9
762 004	Bad Driburg, Stadt	32	–3,0	2 747	+0,5	66,7	7,6	3,0
762 008	Beverungen, Stadt	17	–	493	–0,6	37,8	2,5	2,0
762 012	Borgentreich, Stadt	1	–	32	–	–	–	–
762 016	Brakel, Stadt	6	–25,0	240	–13,4	18,8	1,9	1,8
762 020	Höxter, Stadt	22	+10,0	1 017	+16,1	50,2	2,7	2,5
762 024	Marienmünster, Stadt	4	–	109	–	–	–	–
762 028	Nieheim, Stadt	7	–	517	+3,4	32,0	3,1	4,0
762 032	Steinheim, Stadt	4	–	115	–3,4	48,3	1,9	2,8
762 036	Warburg, Stadt	17	–	761	+0,4	46,1	2,0	1,9
762 040	Willebadessen, Stadt	5	–	232	+0,4	51,2	3,1	3,5
766 000	Kreis Lippe	172	+3,6	8 700	+1,9	53,7	3,8	3,3
766 004	Augustdorf	2	–	54	–	–	–	–
766 008	Bad Salzuflen, Stadt	48	–	3 725	–1,2	68,5	5,3	2,3
766 012	Barntrop, Stadt	3	–	25	–	–	–	–
766 016	Blomberg, Stadt	4	–20,0	78	–10,3	29,7	1,7	2,4
766 020	Detmold, Stadt	20	+11,1	785	+16,1	46,0	1,9	2,2
766 024	Dörentrup	7	–	260	+3,2	41,5	2,4	6,7
766 028	Extertal	7	–	190	–2,1	41,3	2,7	3,6
766 032	Horn-Bad Meinberg, Stadt	31	+6,9	2 224	+3,2	52,4	4,5	6,0

Anmerkungen Seite 9

Noch: 2.1 Kapazität und Leistung der Beherbergungsstätten nach Verwaltungsbezirken

September 2022

Amtliche Schlüsselnummer	Verwaltungsbezirk	Ankünfte				Übernachtungen			
		aller Gäste	Veränderung ¹⁾	ausländischer Gäste	Veränderung ¹⁾	aller Gäste	Veränderung ¹⁾	ausländischer Gäste	Veränderung ¹⁾
570 000	Kreis Warendorf	21 057	+17,9	2 099	+74,6	51 683	+10,1	5 616	+77,7
570 004	Ahlen, Stadt	1 482	+12,5	193	+175,7	3 453	+21,8	820	+72,6
570 008	Beckum, Stadt	1 976	+73,6	385	+281,2	4 500	+67,8	864	+213,0
570 012	Beelen	241	+34,6	60	-7,7	638	+4,1	229	+18,0
570 016	Drensteinfurt, Stadt	778	-1,3	64	+56,1	1 226	+1,9	109	+38,0
570 020	Ennigerloh, Stadt	909	+18,2	95	+23,4	1 697	+0,7	206	-4,6
570 024	Everswinkel	451	+15,9	6	-	1 080	-6,7	6	-72,7
570 028	Oelde, Stadt	1 948	+66,4	309	+90,7	3 223	+49,6	743	+123,8
570 032	Ostbevern	2 169	+13,1	97	-1,0	2 708	+7,8	144	+29,7
570 036	Sassenberg, Stadt	2 090	-8,4	209	+28,2	7 309	-7,8	882	+77,5
570 040	Sendenhorst, Stadt	1 560	+0,4	122	+56,4	7 428	+2,2	211	+36,1
570 044	Telgte, Stadt	2 039	+28,0	209	+190,3	7 511	+18,4	489	+228,2
570 048	Wadersloh	191	+9,1	24	+380,0	654	+8,8	247	+83,0
570 052	Warendorf, Stadt	5 223	+13,8	326	+23,5	10 256	+3,0	666	+28,3
500 000	Reg.-Bez. Münster	228 880	+12,8	27 605	+40,1	565 867	+22,2	61 926	+31,1
711 000	Kreisfreie Stadt Bielefeld	30 980	+13,3	3 689	+8,6	61 133	+14,5	9 219	+23,1
754 000	Kreis Gütersloh	27 722	+25,4	3 204	+22,9	57 390	+18,2	7 333	+31,0
754 004	Borgholzhausen, Stadt	-	-	-	-	-	-	-	-
754 008	Gütersloh, Stadt	6 167	+25,2	1 524	+45,3	14 898	+21,0	3 552	+58,5
754 012	Halle (Westf.), Stadt	4 557	+50,5	289	+0,7	7 950	+45,3	544	+1,5
754 016	Harsewinkel, Stadt	2 822	+22,8	414	+97,1	5 766	+12,1	916	+104,5
754 020	Herzebrock-Clarholz	-	-	-	-	-	-	-	-
754 024	Langenberg	-	-	-	-	-	-	-	-
754 028	Rheda-Wiedenbrück, Stadt	3 411	+17,2	318	+3,2	5 792	+0,8	653	+8,3
754 032	Rietberg, Stadt	3 134	+14,6	27	-85,4	4 767	-1,5	90	-82,9
754 036	Schloß Holte-Stukenbrock, Stadt	3 194	+36,7	208	-5,9	7 167	+30,9	573	+38,7
754 040	Steinhagen	403	-23,8	12	+71,4	1 037	+40,1	28	+300,0
754 044	Verl, Stadt	1 503	+19,1	121	-40,1	2 674	+19,6	163	-50,3
754 048	Versmold, Stadt	1 136	+13,0	54	+80,0	4 386	+14,4	165	+71,9
754 052	Werther (Westf.), Stadt	980	+52,6	190	+216,7	1 928	+31,8	403	+129,0
758 000	Kreis Herford	11 419	+19,7	1 019	-9,7	34 786	+28,2	3 323	+25,6
758 004	Bünde, Stadt	1 024	+15,8	159	+34,7	3 185	+66,6	644	+135,0
758 008	Enger, Stadt	-	-	-	-	-	-	-	-
758 012	Herford, Stadt	3 333	+17,9	301	-42,7	5 862	+18,6	727	-31,8
758 016	Hiddenhausen	1 939	+72,8	141	+21,6	2 986	+20,3	262	+49,7
758 020	Kirchlengern	-	-	-	-	-	-	-	-
758 024	Löhne, Stadt	928	-2,5	24	+20,0	10 659	+9,2	718	x
758 028	Rödinghausen	729	-16,7	6	-70,0	1 823	-8,9	212	-43,6
758 032	Spenge, Stadt	-	-	-	-	-	-	-	-
758 036	Vlotho, Stadt	3 155	+29,9	379	+20,7	9 760	+90,6	739	+8,2
762 000	Kreis Höxter	27 140	+6,2	2 138	+58,3	103 134	+6,2	6 129	+53,6
762 004	Bad Driburg, Stadt	7 275	+4,0	262	+61,7	55 037	+4,3	779	+85,5
762 008	Beverungen, Stadt	2 781	-3,6	137	+26,9	6 829	-0,8	277	-12,6
762 012	Borgentreich, Stadt	-	-	-	-	-	-	-	-
762 016	Brakel, Stadt	880	-10,0	14	-80,0	1 662	-15,3	25	-88,6
762 020	Höxter, Stadt	6 468	-3,0	477	+11,7	17 359	-5,9	1 184	+9,1
762 024	Marienmünster, Stadt	-	-	-	-	-	-	-	-
762 028	Nieheim, Stadt	1 639	+130,2	515	+465,9	5 076	+172,3	2 038	x
762 032	Steinheim, Stadt	874	-2,6	84	+61,5	1 666	-1,2	233	-23,1
762 036	Warburg, Stadt	5 701	+14,7	459	+113,5	11 143	+16,5	874	+37,6
762 040	Willebadessen, Stadt	1 162	-0,9	183	-13,7	3 566	+12,6	637	-13,1
766 000	Kreis Lippe	41 878	+11,4	4 322	+26,9	157 282	+16,3	14 215	+36,0
766 004	Augustdorf	-	-	-	-	-	-	-	-
766 008	Bad Salzuflen, Stadt	14 516	+10,3	2 129	+33,0	77 619	+23,2	4 933	+20,6
766 012	Barntrup, Stadt	-	-	-	-	-	-	-	-
766 016	Blomberg, Stadt	409	+2,0	42	-4,5	696	-13,8	101	+9,8
766 020	Detmold, Stadt	6 181	+28,5	442	+74,0	11 590	+24,1	989	+97,8
766 024	Dörentrup	1 347	+14,7	35	+337,5	3 234	+25,2	234	x
766 028	Extertal	1 480	-2,2	227	+124,8	3 948	-1,8	809	+111,8
766 032	Horn-Bad Meinberg, Stadt	7 845	+21,3	532	-11,8	35 525	+21,5	3 207	+17,3

Anmerkungen Seite 9

Noch: 2.1 Kapazität und Leistung der Beherbergungsstätten nach Verwaltungsbezirken

September 2022

Amtliche Schlüsselnummer	Verwaltungsbezirk	Betriebe		Betten			Mittlere Aufenthaltsdauer ³⁾	
		geöffnete	Veränderung ¹⁾	angebotene	Veränderung ¹⁾	mittlere Auslastung ²⁾	aller Gäste	ausländischer Gäste
	Noch: Kreis Lippe							
766 036	Kalletal	10	+11,1	203	–	12,9	2,6	3,1
766 040	Lage, Stadt	8	+14,3	163	–2,4	41,1	2,9	3,5
766 044	Lemgo, Stadt	7	+16,7	279	+25,1	30,5	1,7	2,9
766 048	Leopoldshöhe	3	–	43	+10,3	50,1	1,9	1,3
766 052	Lügde, Stadt	9	–	278	–1,4	20,7	1,9	3,1
766 056	Oerlinghausen, Stadt	4	–	156	–	27,2	2,4	1,0
766 060	Schieder-Schwalenberg, Stadt	9	–	237	–7,8	31,9	2,0	3,3
766 064	Schlangen	–	–	–	–	–	–	–
770 000	Kreis Minden-Lübbecke	100	+3,1	6 565	+1,0	65,9	4,4	2,2
770 004	Bad Oeynhausen, Stadt	22	+4,8	3 340	+0,6	81,2	8,0	2,0
770 008	Espelkamp, Stadt	7	+16,7	253	+36,0	43,1	2,2	2,6
770 012	Hille	4	+33,3	139	+6,1	60,7	2,6	1,7
770 016	Hüllhorst	3	–	86	–	.	.	.
770 020	Lübbecke, Stadt	3	–	102	–5,6	.	.	.
770 024	Minden, Stadt	16	–5,9	671	–2,8	50,2	1,7	1,9
770 028	Petershagen, Stadt	13	+8,3	634	+2,4	44,5	3,6	2,7
770 032	Porta Westfalica, Stadt	8	–	336	–	43,2	2,0	1,5
770 036	Preußisch-Oldendorf, Stadt	12	–	647	–2,1	64,1	6,8	4,9
770 040	Rahden, Stadt	4	–	172	–	40,5	2,9	2,1
770 044	Stemwede	8	–	185	–2,1	40,7	2,4	4,9
774 000	Kreis Paderborn	96	+2,1	5 431	–0,9	53,8	2,5	2,4
774 004	Altenbeken	1	–	20	–	.	.	.
774 008	Bad Lippspringe, Stadt	14	–6,7	1 418	–2,1	65,3	4,9	2,4
774 012	Borchen	6	–14,3	231	–8,3	43,0	4,4	8,7
774 016	Büren, Stadt	10	–	478	+2,8	42,6	2,0	1,8
774 020	Delbrück, Stadt	6	+20,0	219	+22,3	48,3	1,6	1,7
774 024	Hövelhof	10	–	283	–0,4	47,0	2,0	2,4
774 028	Lichtenau, Stadt	2	+100,0	47	+176,5	.	.	.
774 032	Paderborn, Stadt	34	+3,0	2 232	–3,7	49,3	1,7	2,2
774 036	Salzkotten, Stadt	3	+50,0	86	+24,6	41,2	1,9	3,7
774 040	Bad Wünnenberg, Stadt	10	–	417	–2,3	70,8	6,0	4,4
700 000	Reg.-Bez. Detmold	678	+1,6	37 298	+2,2	53,7	3,1	2,7
	Kreisfreie Städte							
911 000	Bochum	36	+16,1	3 981	+18,5	52,3	2,0	2,3
913 000	Dortmund	64	+10,3	8 243	+7,5	49,6	1,7	1,8
914 000	Hagen	25	+8,7	1 681	+4,9	47,4	2,4	2,8
915 000	Hamm	22	+4,8	1 294	–6,6	47,4	1,6	1,6
916 000	Herne	10	+25,0	569	+5,8	36,9	1,6	2,1
954 000	Ennepe-Ruhr-Kreis	64	+1,6	3 285	+0,6	51,6	2,5	1,9
954 004	Breckerfeld, Stadt	4	–	182	–	44,9	2,3	2,1
954 008	Ennepetal, Stadt	2	–33,3	224	–	.	.	.
954 012	Gevelsberg, Stadt	4	+100,0	154	+65,6	.	.	.
954 016	Hattingen, Stadt	22	–	1 103	+2,1	60,0	3,1	2,2
954 020	Herdecke, Stadt	4	–	364	+2,5	55,4	1,9	1,9
954 024	Schwelm, Stadt	5	–16,7	265	–20,2	32,7	1,3	1,1
954 028	Sprockhövel, Stadt	7	–	322	–6,9	43,1	2,3	1,6
954 032	Wetter (Ruhr), Stadt	5	–	127	–	40,7	1,7	1,4
954 036	Witten, Stadt	11	+10,0	544	+3,0	41,3	1,9	2,2
958 000	Hochsauerlandkreis	425	–1,6	25 280	–1,9	44,0	3,1	3,5
958 004	Arnsberg, Stadt	21	–12,5	1 375	–7,5	43,0	2,7	2,2
958 008	Bestwig	15	–16,7	707	–19,4	36,5	2,7	3,8
958 012	Brilon, Stadt	34	+13,3	1 419	+11,6	40,5	3,0	2,1
958 016	Eslohe (Sauerland)	22	+10,0	935	+3,5	57,8	4,6	3,1
958 020	Hallenberg, Stadt	11	–	509	+4,5	44,0	2,6	3,6
958 024	Marsberg, Stadt	9	+12,5	237	+9,2	29,5	2,1	1,7
958 028	Medebach, Stadt	23	–	3 711	–0,5	66,8	3,6	4,4
958 032	Meschede, Stadt	23	–	1 042	+3,6	40,9	2,0	2,2
958 036	Olsberg, Stadt	42	–	1 418	+7,1	30,3	2,3	2,6
958 040	Schmallenberg, Stadt	84	–1,2	4 203	–	46,8	3,9	3,1
958 044	Sundern (Sauerland), Stadt	31	–	1 428	+1,5	52,5	2,3	3,0
958 048	Winterberg, Stadt	110	–6,0	8 296	–6,5	33,9	3,1	3,9

Anmerkungen Seite 9

Noch: 2.1 Kapazität und Leistung der Beherbergungsstätten nach Verwaltungsbezirken

September 2022

Amtliche Schlüsselnummer	Verwaltungsbezirk	Ankünfte				Übernachtungen			
		aller Gäste	Veränderung ¹⁾	ausländischer Gäste	Veränderung ¹⁾	aller Gäste	Veränderung ¹⁾	ausländischer Gäste	Veränderung ¹⁾
	Noch: Kreis Lippe								
766 036	Kalletal	3 822	+6,8	84	+180,0	9 938	-8,0	263	+179,8
766 040	Lage, Stadt	683	+4,9	22	+340,0	2 010	+1,2	77	+126,5
766 044	Lemgo, Stadt	1 472	+14,0	154	+45,3	2 557	+17,2	452	+107,3
766 048	Leopoldshöhe	342	+42,5	63	+53,7	646	+26,7	82	-1,2
766 052	Lügde, Stadt	938	-3,6	89	-17,6	1 768	-17,8	279	-1,8
766 056	Oerlinghausen, Stadt	523	-13,4	6	+200,0	1 272	-8,4	6	+200,0
766 060	Schieder-Schwalenberg, Stadt	1 714	-18,9	274	+5,4	3 422	-29,0	912	-0,5
766 064	Schlangen	-	-	-	-	-	-	-	-
770 000	Kreis Minden-Lübbecke	31 136	+8,6	2 764	+42,3	136 029	+7,7	6 044	+40,3
770 004	Bad Oeynhausen, Stadt	10 205	+3,0	884	+45,2	81 386	+7,7	1 763	+73,2
770 008	Espelkamp, Stadt	1 531	+31,9	100	-5,7	3 331	+42,4	259	+22,2
770 012	Hille	986	+49,8	156	+254,5	2 531	+6,6	265	+430,0
770 016	Hüllhorst
770 020	Lübbecke, Stadt
770 024	Minden, Stadt	6 667	-4,4	588	+39,0	11 200	+0,2	1 094	+49,0
770 028	Petershagen, Stadt	2 569	+24,2	88	+151,4	9 365	+9,8	238	+150,5
770 032	Porta Westfalica, Stadt	3 703	+46,9	202	+80,4	7 426	+60,8	306	+40,4
770 036	Preußisch-Oldendorf, Stadt	1 831	+11,6	77	+57,1	12 445	-2,2	381	+24,1
770 040	Rahden, Stadt	728	-5,7	60	+33,3	2 090	-0,8	128	-0,8
770 044	Stemwede	1 406	-11,2	119	+30,8	3 390	-10,3	583	+4,7
774 000	Kreis Paderborn	35 674	+35,1	2 564	+48,2	90 056	+14,9	6 082	+43,2
774 004	Altenbeken
774 008	Bad Lippspringe, Stadt	5 691	+43,2	223	+95,6	27 923	+2,9	530	+19,4
774 012	Borchen	683	+21,1	17	-37,0	2 978	-8,6	148	+120,9
774 016	Büren, Stadt	3 026	+53,1	135	+2,3	6 108	+47,7	242	-33,1
774 020	Delbrück, Stadt	1 590	+4,3	128	+26,7	2 613	-1,3	215	+18,8
774 024	Hövelhof	2 581	+39,9	267	+84,1	5 091	+29,3	653	+74,1
774 028	Lichtenau, Stadt
774 032	Paderborn, Stadt	19 679	+38,2	1 599	+48,5	34 410	+24,7	3 546	+53,8
774 036	Salzkotten, Stadt	561	+101,8	55	+77,4	1 063	+119,6	201	+279,2
774 040	Bad Wünnenberg, Stadt	1 536	-19,0	118	+21,6	9 150	+1,7	522	+15,7
700 000	Reg.-Bez. Detmold	205 949	+16,2	19 700	+26,6	639 810	+13,0	52 345	+35,2
	Kreisfreie Städte								
911 000	Bochum	31 288	+131,7	3 590	+154,4	62 482	+75,5	8 199	+65,6
913 000	Dortmund	72 362	+45,4	15 546	+110,9	124 528	+47,5	28 092	+126,0
914 000	Hagen	9 824	+53,4	790	+57,7	23 920	+32,3	2 249	+8,2
915 000	Hamm	11 696	+49,0	1 002	+70,4	18 418	+13,0	1 618	+30,6
916 000	Herne	3 964	+16,7	132	+12,8	6 306	+7,9	272	-12,5
954 000	Ennepe-Ruhr-Kreis	20 486	+22,6	1 678	+71,0	52 177	+21,9	3 131	+46,3
954 004	Breckerfeld, Stadt	1 054	+51,9	33	-28,3	2 452	+48,4	70	-33,3
954 008	Ennepetal, Stadt
954 012	Gevelsberg, Stadt
954 016	Hattingen, Stadt	6 934	+14,0	336	+55,6	21 177	+19,3	747	+29,9
954 020	Herdecke, Stadt	3 124	+32,5	349	+57,2	5 964	+44,8	668	+28,2
954 024	Schwelm, Stadt	1 987	+31,0	288	+140,0	2 602	+16,3	322	+69,5
954 028	Sprockhövel, Stadt	1 849	+24,3	139	+18,8	4 264	+20,3	225	+9,8
954 032	Wetter (Ruhr), Stadt	918	+14,5	60	+252,9	1 551	+25,4	85	+203,6
954 036	Witten, Stadt	3 503	+36,4	410	+122,8	6 747	+33,1	890	+117,1
958 000	Hochsauerlandkreis	109 980	-0,6	15 247	-1,3	341 970	-12,5	54 088	-5,8
958 004	Arnsberg, Stadt	6 533	-3,5	475	+2,2	17 609	+17,2	1 064	-0,1
958 008	Bestwig	2 989	+6,1	140	-	8 104	+2,9	533	+10,1
958 012	Brilon, Stadt	6 721	+35,1	950	+40,3	20 462	+7,0	1 973	+14,1
958 016	Elslohe (Sauerland)	3 552	-9,3	82	-33,3	16 282	-3,1	252	-21,0
958 020	Hallenberg, Stadt	2 562	-5,9	564	+14,2	6 724	-11,5	2 045	+21,8
958 024	Marsberg, Stadt	967	+8,5	23	+21,1	2 056	+12,9	40	+48,1
958 028	Medebach, Stadt	21 243	+12,4	2 390	+46,2	76 378	-5,0	10 576	+31,2
958 032	Meschede, Stadt	6 860	-1,2	548	+17,8	13 814	-57,9	1 219	-12,7
958 036	Olsberg, Stadt	5 784	+15,6	925	+11,9	13 201	+2,1	2 432	+0,5
958 040	Schmallenberg, Stadt	15 025	-18,4	1 254	-44,1	58 674	-16,8	3 911	-45,6
958 044	Sundern (Sauerland), Stadt	10 183	+11,6	587	+19,6	23 461	+2,2	1 754	+1,6
958 048	Winterberg, Stadt	27 561	-8,7	7 309	-7,0	85 205	-17,3	28 289	-9,7

Anmerkungen Seite 9

Noch: 2.1 Kapazität und Leistung der Beherbergungsstätten nach Verwaltungsbezirken

September 2022

Amtliche Schlüsselnummer	Verwaltungsbezirk	Betriebe		Betten			Mittlere Aufenthaltsdauer ³⁾	
		geöffnete	Veränderung ¹⁾	angebotene	Veränderung ¹⁾	mittlere Auslastung ²⁾	aller Gäste	ausländischer Gäste
962 000	Märkischer Kreis	97	-4,0	3 393	-3,3	32,1	1,9	2,4
962 004	Altena, Stadt	8	—	302	+1,3	32,4	2,4	2,6
962 008	Balve, Stadt	11	—	381	—	35,0	2,1	4,9
962 012	Halver, Stadt	2	—	36	—	.	.	.
962 016	Hemer, Stadt	8	+14,3	149	+12,0	12,5	1,7	4,4
962 020	Herscheid	2	—	38	—	.	.	.
962 024	Iserlohn, Stadt	13	-7,1	550	+2,2	40,0	1,6	1,8
962 028	Kierspe, Stadt	1	-50,0	20	-55,6	.	.	.
962 032	Lüdenscheid, Stadt	12	-7,7	650	-11,1	33,8	1,8	2,1
962 036	Meinerzhagen, Stadt	9	-10,0	351	-8,6	25,8	2,0	2,3
962 040	Menden (Sauerland), Stadt	10	—	206	+1,0	24,6	1,8	1,1
962 044	Nachrodt-Wiblingwerde	3	—	210	—	45,8	2,0	1,6
962 048	Neuenrade, Stadt	7	—	163	-0,6	35,3	1,8	2,1
962 052	Plettenberg, Stadt	8	—	264	+0,4	26,4	2,4	2,1
962 056	Schalksmühle	—	—	—	—	—	—	—
962 060	Werdohl, Stadt	3	-25,0	73	-13,1	14,9	2,4	—
966 000	Kreis Olpe	107	-1,8	3 801	-2,3	39,9	2,3	2,9
966 004	Attendorf, Stadt	19	-5,0	848	-0,6	39,7	1,9	2,3
966 008	Drolshagen, Stadt	9	—	161	+0,6	44,6	2,4	2,5
966 012	Finnentrop	9	—	194	+2,6	29,1	2,6	2,9
966 016	Kirchhundem	16	-5,9	342	-10,2	23,3	2,1	2,2
966 020	Lenne, Stadt	34	-2,9	1 395	-1,0	46,7	2,8	3,7
966 024	Olpe, Stadt	14	+7,7	612	-5,6	41,5	2,2	2,3
966 028	Wenden	6	—	249	—	25,8	2,1	2,9
970 000	Kreis Siegen-Wittgenstein	92	-7,1	4 676	-1,9	49,3	3,2	2,7
970 004	Bad Berleburg, Stadt	19	-13,6	1 112	+0,1	68,9	9,0	3,9
970 008	Burbach	8	—	658	—	23,3	4,0	14,3
970 012	Erndtebrück	1	—	28	—	.	.	.
970 016	Freudenberg, Stadt	6	-14,3	189	-13,3	36,3	1,7	1,6
970 020	Hilchenbach, Stadt	12	—	546	-1,8	56,9	5,4	2,4
970 024	Kreuztal, Stadt	4	—	84	—	37,7	2,2	2,7
970 028	Bad Laasphe, Stadt	10	-9,1	538	—	57,3	2,7	3,3
970 032	Netphen, Stadt	7	-22,2	205	-16,0	33,3	1,9	5,7
970 036	Neunkirchen	3	—	75	—	.	.	.
970 040	Siegen, Stadt	12	—	857	-1,2	47,9	1,6	1,4
970 044	Wilnsdorf	10	—	384	-0,5	41,0	2,2	2,0
974 000	Kreis Soest	152	-1,9	8 641	+1,9	57,1	3,5	2,7
974 004	Anröchte	2	—	39	—	.	.	.
974 008	Bad Sassendorf	24	-4,0	1 993	+3,6	80,4	5,7	2,5
974 012	Ense	1	—	12	—	.	.	.
974 016	Erwitte, Stadt	16	-5,9	864	-0,6	73,1	4,6	3,3
974 020	Geseke, Stadt	4	—	951	+3,1	13,5	1,6	2,1
974 024	Lippetal	4	-33,3	49	-18,3	36,3	2,7	3,4
974 028	Lippstadt, Stadt	23	—	1 152	+3,8	64,5	3,5	2,4
974 032	Möhnesee	22	+4,8	1 344	+2,7	55,1	2,9	2,6
974 036	Rüthen, Stadt	13	—	305	-2,6	39,5	1,9	2,5
974 040	Soest, Stadt	15	—	958	—	44,0	2,1	2,6
974 044	Warstein, Stadt	16	—	518	+0,4	51,5	4,9	3,9
974 048	Welver	3	—	72	-4,0	32,3	2,8	80,5
974 052	Werl, Stadt	5	—	249	+1,6	47,0	1,5	2,1
974 056	Wickede (Ruhr)	4	—	135	+7,1	74,9	6,7	1,4
978 000	Kreis Unna	56	-1,8	3 239	-1,0	43,2	1,9	1,7
978 004	Bergkamen, Stadt	4	—	65	-1,5	.	.	.
978 008	Bönen	—	—	—	—	—	—	—
978 012	Fröndenberg/Ruhr, Stadt	5	—	171	-5,5	29,6	1,5	1,6
978 016	Holzwickede	1	-50,0	166	-11,7	.	.	.
978 020	Kamen, Stadt	5	—	482	-15,3	71,1	2,0	1,4
978 024	Lünen, Stadt	10	—	635	-0,3	40,5	1,7	1,6
978 028	Schwerte, Stadt	9	+12,5	431	+26,4	37,8	1,8	1,2
978 032	Selm, Stadt	5	—	431	+0,5	18,7	2,8	1,3
978 036	Unna, Stadt	6	-14,3	432	-5,9	38,6	1,9	2,3
978 040	Werne, Stadt	11	—	426	+5,7	52,9	2,1	2,0
900 000	Reg.-Bez. Arnsberg	1 150	-0,6	68 083	+0,8	46,8	2,5	2,6
	Nordrhein-Westfalen	4 723	+1,0	323 502	+4,2	47,8	2,2	2,1

Anmerkungen Seite 9

Noch: 2.1 Kapazität und Leistung der Beherbergungsstätten nach Verwaltungsbezirken

September 2022

Amtliche Schlüsselnummer	Verwaltungsbezirk	Ankünfte				Übernachtungen			
		aller Gäste	Veränderung ¹⁾	ausländischer Gäste	Veränderung ¹⁾	aller Gäste	Veränderung ¹⁾	ausländischer Gäste	Veränderung ¹⁾
962 000	Märkischer Kreis	17 538	+8,4	1 513	+26,9	33 139	+1,9	3 593	+21,3
962 004	Altena, Stadt	1 270	+28,7	67	+139,3	3 024	+45,2	177	+160,3
962 008	Balve, Stadt	1 875	-3,1	144	+42,6	4 005	-0,9	708	+41,3
962 012	Halver, Stadt
962 016	Hemer, Stadt	467	+37,0	11	+120,0	781	-5,7	48	x
962 020	Herscheid
962 024	Iserlohn, Stadt	4 192	+17,0	350	+1,7	6 600	+6,8	616	-6,7
962 028	Kierspe, Stadt
962 032	Lüdenscheid, Stadt	3 646	+5,6	518	+18,3	6 582	+2,7	1 095	+14,2
962 036	Meinerzhagen, Stadt	1 307	-15,4	91	+89,6	2 637	-15,6	212	+125,5
962 040	Menden (Sauerland), Stadt	862	+28,8	29	-12,1	1 523	+10,1	32	-34,7
962 044	Nachrodt-Wiblingwerde	1 431	+31,8	22	-8,3	2 886	+45,5	35	-25,5
962 048	Neuenrade, Stadt	980	+2,5	91	+31,9	1 725	-6,7	192	+28,0
962 052	Plettenberg, Stadt	991	-6,2	115	+79,7	2 362	-30,4	242	-19,6
962 056	Schalksmühle	-	-	-	-	-	-	-	-
962 060	Werdohl, Stadt	137	-24,7	-	-100,0	327	-40,2	49	-18,3
966 000	Kreis Olpe	23 086	-1,3	3 502	+21,3	53 261	-2,7	10 253	+13,0
966 004	Attendorf, Stadt	5 992	-2,7	867	+44,0	11 286	-5,0	2 012	+28,6
966 008	Drolshagen, Stadt	1 843	-32,2	301	-9,6	4 346	-32,0	767	-4,6
966 012	Finnentrop	648	-9,1	24	-17,2	1 704	-	70	-14,6
966 016	Kirchhundem	1 117	-5,8	112	+160,5	2 389	-12,3	246	+34,4
966 020	Lennestadt, Stadt	6 999	+13,6	1 471	+6,1	19 553	+7,3	5 444	+0,2
966 024	Olpe, Stadt	5 561	-1,4	609	+45,7	12 055	-0,2	1 376	+81,3
966 028	Wenden	926	+12,5	118	+55,3	1 928	+11,2	338	+37,4
970 000	Kreis Siegen-Wittgenstein	21 732	+4,1	3 813	-10,6	69 600	+9,7	10 161	+22,1
970 004	Bad Berleburg, Stadt	2 547	+15,1	155	+20,2	22 983	+3,3	605	+4,9
970 008	Burbach	1 136	-67,6	80	-94,8	4 597	-9,0	1 144	-30,5
970 012	Erndtebrück
970 016	Freudenberg, Stadt	1 185	-1,4	284	+72,1	2 051	+1,6	457	+46,0
970 020	Hilchenbach, Stadt	1 783	-0,2	89	-19,1	9 690	-3,0	211	-36,4
970 024	Kreuztal, Stadt	424	+23,6	47	-9,6	950	+23,2	126	-12,5
970 028	Bad Laasphe, Stadt	3 426	+20,0	1 484	+47,8	9 339	+25,5	4 913	+51,3
970 032	Netphen, Stadt	1 068	-14,7	44	-72,2	2 050	-16,7	252	+4,1
970 036	Neunkirchen
970 040	Siegen, Stadt	7 609	+34,3	1 510	+55,0	12 313	+31,8	2 173	+38,5
970 044	Wilnsdorf	2 189	+26,7	82	-13,7	4 725	+37,6	167	+15,2
974 000	Kreis Soest	45 443	+15,7	3 132	+44,9	157 850	+7,9	8 358	+28,7
974 004	Anröchte
974 008	Bad Sassendorf	8 721	+8,1	289	+95,3	49 819	+4,7	733	+61,8
974 012	Ense
974 016	Erwitte, Stadt	4 212	+1,0	213	+102,9	19 364	-5,3	693	+110,6
974 020	Geseke, Stadt	2 407	+33,9	275	+68,7	3 842	+16,1	579	+126,2
974 024	Lippetal	347	-19,1	60	-10,4	940	+3,9	202	+24,7
974 028	Lippstadt, Stadt	7 229	+20,3	937	+110,6	25 249	+9,0	2 239	+109,8
974 032	Möhnesee	8 547	+27,2	151	-26,3	24 467	+21,1	389	-19,5
974 036	Rüthen, Stadt	2 685	+47,0	66	+37,5	4 981	+41,7	167	+53,2
974 040	Soest, Stadt	6 250	+3,6	624	-6,6	13 012	+8,5	1 592	-12,3
974 044	Warstein, Stadt	1 708	+17,5	290	+52,6	8 332	+9,7	1 130	-6,1
974 048	Welver	247	+55,3	2	-66,7	697	+57,3	161	+0,6
974 052	Werl, Stadt	2 295	+13,9	179	+123,8	3 511	-4,7	384	-2,3
974 056	Wickede (Ruhr)	452	+30,3	7	+75,0	3 035	+3,5	10	+100,0
978 000	Kreis Unna	22 997	+30,1	2 819	+88,8	43 862	+23,2	4 785	+119,1
978 004	Bergkamen, Stadt
978 008	Bönen	-	-	-	-	-	-	-	-
978 012	Fröndenberg/Ruhr, Stadt	1 039	+23,8	100	+58,7	1 520	+9,0	161	+38,8
978 016	Holzwickede
978 020	Kamen, Stadt	5 228	+32,5	805	+105,9	10 284	+23,1	1 124	+120,4
978 024	Lünen, Stadt	4 597	+38,5	307	+38,9	7 715	+14,7	476	+68,2
978 028	Schwerte, Stadt	2 697	+25,2	111	+170,7	4 887	+45,8	137	+45,7
978 032	Selm, Stadt	1 362	+26,2	57	+307,1	3 853	+31,6	72	+157,1
978 036	Unna, Stadt	2 576	+55,5	358	+96,7	4 998	+31,1	833	+91,9
978 040	Werne, Stadt	3 156	+19,4	570	+171,4	6 757	+21,2	1 158	+264,2
900 000	Reg.-Bez. Arnsberg	390 396	+19,9	52 764	+37,4	987 513	+6,6	134 799	+23,0
	Nordrhein-Westfalen	2 162 603	+28,2	392 416	+62,2	4 857 986	+22,5	841 284	+57,3

2.2 Kapazität und Leistung der Beherbergungsstätten nach Gemeindegruppen und Betriebsarten

September 2022

Gemeindegruppe Betriebsart	Betriebe		Betten			Mittlere Aufenthaltsdauer ³⁾	
	geöffnete	Veränderung ¹⁾	angebotene	Veränderung ¹⁾	mittlere Auslastung ²⁾	aller Gäste	ausländischer Gäste
Mineral-, Moor-, Sole- und Thermalbäder	279	-1,1	23 240	+0,2	66,1	4,2	2,0
Hotels	94	–	7 763	–	55,4	2,0	1,8
Gasthöfe	3	–	73	–	46,5	3,9	7,2
Pensionen	56	-3,4	1 594	-4,4	56,6	4,5	4,6
Hotels garnis	33	–	2 116	+5,6	49,2	2,0	2,0
Erholungs-, Ferien-, Schulungsheime	11	–	1 530	-0,7	39,2	2,9	3,3
Ferienhäuser, -wohnungen, -zentren	17	-5,6	354	-14,9	47,3	8,3	19,4
Hütten, Jugendherbergen u. Ä.	7	–	598	+4,5	53,3	2,4	1,4
Vorsorge- und Reha-Kliniken	46	–	9 212	+0,5	86,8	23,4	20,4
Campingplätze	12	–	.	.	.	2,0	1,7
Heilklimatische Kurorte	129	-4,4	9 946	-3,8	36,4	3,3	3,9
Hotels	41	-6,8	2 969	-2,9	40,1	2,4	3,0
Gasthöfe	11	-15,4	281	-11,4	.	.	.
Pensionen	18	-10,0	435	+5,3	19,4	1,9	2,0
Hotels garnis	5	+25,0	288	-29,8	.	.	.
Erholungs-, Ferien-, Schulungsheime	13	+18,2	970	+24,4	43,5	3,1	2,7
Ferienhäuser, -wohnungen, -zentren	28	-6,7	3 969	-8,2	29,4	4,1	5,6
Hütten, Jugendherbergen u. Ä.	5	–	429	-0,2	.	.	.
Vorsorge- und Reha-Kliniken	3	–	605	–	87,6	25,4	–
Campingplätze	5	–
Kneippkurorte	145	+3,6	5 936	+10,1	41,3	2,5	2,8
Hotels	33	-2,9	1 997	+0,3	40,0	1,9	2,7
Gasthöfe	15	–	253	-0,8	27,1	1,8	2,0
Pensionen	14	–	252	+1,6	26,5	2,6	3,4
Hotels garnis	11	+10,0	428	+30,9	41,2	2,1	2,2
Erholungs-, Ferien-, Schulungsheime	6	–	322	–	.	.	.
Ferienhäuser, -wohnungen, -zentren	38	+15,2	1 229	+19,2	28,7	3,0	4,0
Hütten, Jugendherbergen u. Ä.	12	+9,1	1 069	+30,8	50,9	2,2	1,4
Vorsorge- und Reha-Kliniken	3	-25,0	386	-4,0	.	.	.
Campingplätze	13	–	.	.	.	2,7	2,1
Kneippheilbäder	137	-2,8	7 354	+0,8	55,0	4,8	3,2
Hotels	45	–	2 662	+1,8	49,9	2,8	3,3
Gasthöfe	22	–	540	-3,9	.	.	.
Pensionen	19	-13,6	352	-5,6	28,8	3,0	3,7
Hotels garnis	5	–	111	+3,7	.	.	.
Erholungs-, Ferien-, Schulungsheime	8	–	1 152	+1,2	.	.	.
Ferienhäuser, -wohnungen, -zentren	27	–	910	+1,8	39,4	4,5	3,5
Hütten, Jugendherbergen u. Ä.	2	–	186	–	.	.	.
Vorsorge- und Reha-Kliniken	7	–	1 441	+1,7	.	.	.
Campingplätze	2	-33,3
Heilbäder zusammen	690	-1,1	46 476	+0,5	54,8	3,9	2,6
Hotels	213	-1,8	15 391	-0,2	49,5	2,2	2,3
Gasthöfe	51	-3,8	1 147	-5,0	28,6	2,3	2,6
Pensionen	107	-6,1	2 633	-2,5	43,8	3,8	3,7
Hotels garnis	54	+3,8	2 943	+3,4	46,6	2,0	2,0
Erholungs-, Ferien-, Schulungsheime	38	+5,6	3 974	+5,1	48,5	3,8	3,0
Ferienhäuser, -wohnungen, -zentren	110	+1,9	6 462	-3,0	31,7	4,1	5,6
Hütten, Jugendherbergen u. Ä.	26	+4,0	2 282	+13,8	42,8	2,3	1,4
Vorsorge- und Reha-Kliniken	59	-1,7	11 644	+0,4	86,3	24,9	21,3
Campingplätze	32	-3,0	.	.	.	2,2	1,9

Anmerkungen Seite 9

Noch: 2.2 Kapazität und Leistung der Beherbergungsstätten nach Gemeindegruppen und Betriebsarten

September 2022

Gemeindegruppe Betriebsart	Ankünfte				Übernachtungen			
	aller Gäste	Verände- rung ¹⁾	aus- ländischer Gäste	Verände- rung ¹⁾	aller Gäste	Verände- rung ¹⁾	aus- ländischer Gäste	Verände- rung ¹⁾
Mineral-, Moor-, Sole- und Thermalbäder	111 939	+13,5	18 686	+35,4	471 245	+9,8	37 216	+30,8
Hotels	63 693	+13,6	13 465	+31,1	129 092	+12,7	23 709	+29,0
Gasthöfe	251	-11,9	10	+150,0	990	-5,2	72	+227,3
Pensionen	6 061	-0,7	447	+31,1	27 052	-1,9	2 049	+66,3
Hotels garnis	15 751	+26,0	3 609	+63,2	31 244	+16,8	7 251	+43,5
Erholungs-, Ferien-, Schulungsheime	6 301	+26,9	163	+66,3	18 002	+32,5	534	+66,4
Ferienhäuser, -wohnungen, -zentren	603	-26,3	105	-4,5	5 028	-12,6	2 040	+20,9
Hütten, Jugendherbergen u. Ä.	3 906	+43,4	140	-22,2	9 557	+50,0	201	-50,7
Vorsorge- und Reha-Kliniken	10 240	-1,0	5	-54,5	239 822	+7,7	102	-68,9
Campingplätze	5 133	+5,5	742	+29,5	10 458	-3,7	1 258	+23,6
Heilklimatische Kurorte	33 065	-2,0	7 845	-2,1	109 688	-10,1	30 382	-4,5
Hotels	14 836	-8,7	4 450	-14,3	35 564	-14,6	13 530	-23,7
Gasthöfe
Pensionen	1 306	-33,1	222	-19,9	2 536	-45,5	454	-33,2
Hotels garnis
Erholungs-, Ferien-, Schulungsheime	4 089	+96,3	213	+20,3	12 665	+62,7	576	+27,7
Ferienhäuser, -wohnungen, -zentren	8 531	-4,0	2 716	+30,4	35 055	-16,3	15 206	+25,0
Hütten, Jugendherbergen u. Ä.
Vorsorge- und Reha-Kliniken	626	+6,8	-	-	15 893	-0,4	-	-
Campingplätze
Kneippkurorte	33 709	+29,0	3 856	+40,2	84 218	+14,7	10 676	+25,0
Hotels	12 419	+13,7	1 963	+25,0	23 941	+2,2	5 388	+9,6
Gasthöfe	1 162	-4,3	81	-4,7	2 057	-5,5	164	-60,7
Pensionen	757	-13,9	79	-53,8	2 000	-18,9	268	-48,0
Hotels garnis	2 405	+3,1	168	-10,2	5 094	+17,1	376	+8,0
Erholungs-, Ferien-, Schulungsheime
Ferienhäuser, -wohnungen, -zentren	3 477	+91,9	678	+118,7	10 589	+21,8	2 679	+117,3
Hütten, Jugendherbergen u. Ä.	7 393	+92,1	38	+153,3	16 314	+85,9	52	+92,6
Vorsorge- und Reha-Kliniken
Campingplätze	4 097	+14,8	849	+105,6	10 899	+5,7	1 749	+61,2
Kneippheilbäder	25 154	-6,1	3 126	-11,9	121 332	-2,3	10 142	-12,5
Hotels	13 975	-11,9	2 493	-13,6	39 808	-10,8	8 214	-11,8
Gasthöfe
Pensionen	1 024	+17,0	178	+9,2	3 046	+8,8	665	+9,7
Hotels garnis
Erholungs-, Ferien-, Schulungsheime
Ferienhäuser, -wohnungen, -zentren	2 370	-11,5	128	+54,2	10 730	-23,1	450	-19,1
Hütten, Jugendherbergen u. Ä.
Vorsorge- und Reha-Kliniken
Campingplätze
Heilbäder zusammen	203 867	+10,0	33 513	+19,2	786 483	+5,0	88 416	+10,0
Hotels	104 923	+5,9	22 371	+12,3	228 405	+1,9	50 841	+1,0
Gasthöfe	4 118	-17,4	467	-16,2	9 571	-27,8	1 213	-34,1
Pensionen	9 148	-6,7	926	-2,7	34 634	-7,6	3 436	+13,3
Hotels garnis	20 429	+24,5	3 891	+57,1	40 913	+17,8	7 889	+39,9
Erholungs-, Ferien-, Schulungsheime	15 141	+33,7	376	+36,7	57 788	+31,8	1 110	+43,8
Ferienhäuser, -wohnungen, -zentren	14 981	+5,5	3 627	+40,3	61 402	-12,6	20 375	+30,3
Hütten, Jugendherbergen u. Ä.	12 769	+75,6	178	-11,4	29 294	+72,1	253	-43,9
Vorsorge- und Reha-Kliniken	12 115	-1,1	6	-45,5	301 524	+6,1	128	-61,0
Campingplätze	10 243	+3,0	1 671	+47,7	22 952	-3,2	3 171	+35,1

Anmerkungen Seite 9

Noch: 2.2 Kapazität und Leistung der Beherbergungsstätten nach Gemeindegruppen und Betriebsarten

September 2022

Gemeindegruppe Betriebsart	Betriebe		Betten			Mittlere Aufenthaltsdauer ³⁾	
	geöffnete	Veränderung ¹⁾	angebotene	Veränderung ¹⁾	mittlere Auslastung ²⁾	aller Gäste	ausländischer Gäste
Luftkurorte	260	–	10 876	+3,1	44,4	2,6	3,0
Hotels	76	–3,8	3 466	–1,1	47,4	2,1	2,5
Gasthöfe	25	–7,4	533	–6,0	.	.	.
Pensionen	33	–	661	+1,1	39,6	2,6	3,0
Hotels garnis	12	+20,0	197	+22,4	33,9	2,0	1,9
Erholungs-, Ferien-, Schulungsheime	22	+4,8	1 682	+0,7	53,1	3,3	1,0
Ferienhäuser, -wohnungen, -zentren	48	–	2 276	–0,9	35,8	3,6	5,0
Hütten, Jugendherbergen u. Ä.	18	–	1 388	–1,1	47,8	2,2	2,0
Vorsorge- und Reha-Kliniken	2	+100,0	673	+128,1	.	.	.
Campingplätze	24	+4,3	.	.	.	2,2	2,1
Erholungsorte	334	–1,5	14 849	–2,1	47,0	2,5	3,2
Hotels	101	–5,6	4 626	–4,2	45,0	2,0	2,4
Gasthöfe	25	–3,8	411	–3,5	.	.	.
Pensionen	24	–4,0	556	–0,5	39,6	3,6	6,8
Hotels garnis	19	+5,6	825	+10,3	38,2	1,8	2,5
Erholungs-, Ferien-, Schulungsheime	41	–2,4	2 661	–1,4	53,6	2,5	2,4
Ferienhäuser, -wohnungen, -zentren	51	+2,0	2 366	–7,6	32,7	4,1	6,7
Hütten, Jugendherbergen u. Ä.	23	+4,5	2 891	+1,7	54,8	2,3	3,2
Vorsorge- und Reha-Kliniken	4	–	513	–	.	.	.
Campingplätze	46	+2,2	.	.	.	2,4	2,6
Sonstige Gemeinden	3 439	+1,8	251 301	+5,3	46,7	2,0	2,0
Hotels	1 477	+1,4	135 609	+5,8	44,8	1,7	1,9
Gasthöfe	199	–1,0	3 919	–0,7	31,6	2,0	2,2
Pensionen	143	+2,1	3 537	+8,5	41,6	3,1	5,1
Hotels garnis	815	+4,1	57 780	+7,4	46,7	1,8	2,1
Erholungs-, Ferien-, Schulungsheime	235	–0,8	25 542	+1,6	46,5	3,7	4,0
Ferienhäuser, -wohnungen, -zentren	176	+2,3	7 803	+2,5	55,4	4,1	6,2
Hütten, Jugendherbergen u. Ä.	136	+3,0	11 004	+3,7	48,6	2,2	2,1
Vorsorge- und Reha-Kliniken	45	–	6 107	+0,7	90,1	27,6	66,9
Campingplätze	213	+0,5	.	.	.	2,5	2,4
Nordrhein-Westfalen	4 723	+1,0	323 502	+4,2	47,8	2,2	2,1
Hotels	1 867	+0,4	159 092	+4,7	45,3	1,8	1,9
Gasthöfe	300	–2,3	6 010	–2,2	30,7	2,0	2,3
Pensionen	307	–1,6	7 387	+3,0	42,1	3,3	4,7
Hotels garnis	900	+4,3	61 745	+7,3	46,6	1,9	2,1
Erholungs-, Ferien-, Schulungsheime	336	–	33 859	+1,7	47,6	3,5	3,4
Ferienhäuser, -wohnungen, -zentren	385	+1,9	18 907	–1,2	42,1	4,0	5,9
Hütten, Jugendherbergen u. Ä.	203	+3,0	17 565	+4,2	48,8	2,2	2,1
Vorsorge- und Reha-Kliniken	110	–	18 937	+2,5	86,2	25,8	54,5
Campingplätze	315	+0,6	.	.	.	2,5	2,4

Anmerkungen Seite 9

Noch: 2.2 Kapazität und Leistung der Beherbergungsstätten nach Gemeindegruppen und Betriebsarten

September 2022

Gemeindegruppe Betriebsart	Ankünfte				Übernachtungen			
	aller Gäste	Verände- rung ¹⁾	aus- ländischer Gäste	Verände- rung ¹⁾	aller Gäste	Verände- rung ¹⁾	aus- ländischer Gäste	Verände- rung ¹⁾
Luftkurorte	60 521	+6,1	9 003	+4,8	157 777	+4,9	26 687	+0,6
Hotels	23 341	+2,0	4 844	+4,7	49 295	-1,3	12 113	-0,2
Gasthöfe
Pensionen	2 982	-5,0	252	+1,2	7 843	-10,7	755	-25,8
Hotels garnis	1 018	-2,2	213	-19,0	2 001	-7,9	414	-19,1
Erholungs-, Ferien-, Schulungsheime	8 090	+19,4	15	-50,0	26 818	+16,2	15	-80,8
Ferienhäuser, -wohnungen, -zentren	6 699	-15,7	1 942	-22,8	24 437	-18,2	9 710	-12,3
Hütten, Jugendherbergen u. Ä.	9 087	+30,8	172	+266,0	19 910	+29,2	336	+281,8
Vorsorge- und Reha-Kliniken
Campingplätze	5 824	+16,6	1 204	+124,6	12 865	+24,8	2 507	+186,8
Erholungsorte	97 554	+14,0	11 243	+16,7	240 577	+15,5	35 443	+30,5
Hotels	31 227	+3,0	5 282	+6,0	61 329	+1,4	12 683	+25,3
Gasthöfe
Pensionen	1 845	+2,1	183	+26,2	6 609	+16,2	1 240	+59,0
Hotels garnis	5 354	+20,9	856	+40,1	9 459	+12,7	2 122	+52,2
Erholungs-, Ferien-, Schulungsheime	17 229	+32,0	764	+70,2	42 786	+36,1	1 835	+149,0
Ferienhäuser, -wohnungen, -zentren	5 701	+25,9	1 562	+44,0	23 220	+3,2	10 517	+21,3
Hütten, Jugendherbergen u. Ä.	20 640	+57,9	187	+146,1	47 569	+66,1	591	+354,6
Vorsorge- und Reha-Kliniken
Campingplätze	13 688	-15,2	2 153	+3,5	32 577	-6,5	5 668	+20,0
Sonstige Gemeinden	1 800 661	+32,5	338 657	+73,2	3 673 149	+28,5	690 738	+72,3
Hotels	1 060 392	+34,6	224 251	+77,0	1 819 204	+32,4	421 949	+79,0
Gasthöfe	18 498	+16,3	2 371	+18,8	36 829	+8,6	5 233	+18,8
Pensionen	14 014	+11,8	2 238	+41,2	43 515	+23,0	11 434	+68,1
Hotels garnis	438 419	+39,4	92 218	+77,1	809 713	+34,6	192 255	+81,9
Erholungs-, Ferien-, Schulungsheime	97 252	+17,7	1 761	+73,3	355 299	+46,5	7 057	+32,1
Ferienhäuser, -wohnungen, -zentren	31 913	+12,6	4 057	+44,0	129 273	-2,0	25 051	+14,6
Hütten, Jugendherbergen u. Ä.	72 916	+57,1	5 085	+77,4	159 629	+59,6	10 463	+74,0
Vorsorge- und Reha-Kliniken	5 986	-	16	-15,8	164 991	+0,4	1 070	+17,3
Campingplätze	61 271	-5,7	6 660	+2,5	154 696	-11,8	16 226	+15,0
Nordrhein-Westfalen	2 162 603	+28,2	392 416	+62,2	4 857 986	+22,5	841 284	+57,3
Hotels	1 219 883	+29,8	256 748	+64,3	2 158 233	+26,3	497 586	+61,4
Gasthöfe	27 050	+5,1	3 455	+12,3	54 794	-3,8	8 070	+6,0
Pensionen	27 989	+2,6	3 599	+22,8	92 601	+6,0	16 865	+45,0
Hotels garnis	465 220	+38,3	97 178	+75,3	862 086	+33,2	202 680	+79,0
Erholungs-, Ferien-, Schulungsheime	137 712	+21,0	2 916	+64,7	482 691	+41,6	10 017	+44,5
Ferienhäuser, -wohnungen, -zentren	59 294	+7,8	11 188	+24,2	238 332	-6,4	65 653	+14,7
Hütten, Jugendherbergen u. Ä.	115 412	+56,6	5 622	+76,2	256 402	+59,2	11 643	+74,3
Vorsorge- und Reha-Kliniken	19 017	+0,4	22	-26,7	489 757	+5,1	1 198	-3,4
Campingplätze	91 026	-5,2	11 688	+14,1	223 090	-8,7	27 572	+25,0

Anmerkungen Seite 9

2.3 Kapazität und Leistung der Beherbergungsstätten nach Reisegebieten und Betriebsarten

September 2022

Reisegebiet Betriebsart	Betriebe		Betten			Mittlere Aufenthaltsdauer ³⁾	
	geöffnete	Veränderung ¹⁾	angebotene	Veränderung ¹⁾	mittlere Auslastung ²⁾	aller Gäste	ausländischer Gäste
Eifel und Region Aachen	395	+0,8	19 708	+2,6	47,3	2,4	2,3
Hotels	115	-4,2	6 286	+0,2	47,8	1,8	1,8
Gasthöfe	17	-	404	-0,5	.	.	.
Pensionen	19	-13,6	299	-12,6	.	.	.
Hotels garnis	64	+4,9	3 259	+12,7	46,9	1,9	1,9
Erholungs-, Ferien-, Schulungsheime	41	-	2 847	+0,7	51,3	3,8	1,8
Ferienhäuser, -wohnungen, -zentren	60	+7,1	3 499	-2,9	.	.	.
Hütten, Jugendherbergen u. Ä.	32	+6,7	2 604	+10,6	53,6	2,5	2,0
Vorsorge- und Reha-Kliniken	5	-	510	-0,8	.	.	.
Campingplätze	42	+5,0	.	.	.	2,3	1,9
Niederrhein	524	+2,5	28 964	+4,1	47,0	2,1	2,2
Hotels	208	+1,0	15 854	+3,2	43,0	1,7	1,9
Gasthöfe	34	-	727	-3,6	.	.	.
Pensionen	21	-	615	+7,7	45,3	2,5	2,5
Hotels garnis	102	+6,3	4 762	+6,4	43,4	2,0	2,5
Erholungs-, Ferien-, Schulungsheime	23	-	2 506	-0,3	56,1	2,5	2,5
Ferienhäuser, -wohnungen, -zentren	44	+12,8	1 056	+17,1	50,3	4,3	6,9
Hütten, Jugendherbergen u. Ä.	24	+9,1	2 221	+8,8	49,0	2,0	1,6
Vorsorge- und Reha-Kliniken	8	-	1 223	+1,7	94,9	26,6	74,7
Campingplätze	60	-3,2
Münsterland	545	-1,3	26 992	+2,3	51,0	2,6	2,3
Hotels	252	-1,6	12 835	+1,9	46,3	1,8	2,2
Gasthöfe	41	+2,5	715	+7,8	28,6	1,8	1,5
Pensionen	35	-5,4	961	+2,0	.	.	.
Hotels garnis	52	+2,0	2 900	+4,8	.	.	.
Erholungs-, Ferien-, Schulungsheime	47	-4,1	6 514	+2,2	61,9	7,1	2,2
Ferienhäuser, -wohnungen, -zentren	47	-4,1	1 238	+1,6	41,7	3,2	6,8
Hütten, Jugendherbergen u. Ä.	16	-	1 177	-0,1	53,4	2,1	2,8
Vorsorge- und Reha-Kliniken	5	-	652	-	91,2	25,0	-
Campingplätze	50	+2,0	.	.	.	2,7	2,7
Teutoburger Wald	678	+1,6	37 298	+2,2	53,7	3,1	2,7
Hotels	252	-	14 615	+1,1	49,2	1,9	2,2
Gasthöfe	51	-5,6	929	-3,9	27,7	2,1	3,2
Pensionen	96	+5,5	2 493	+6,4	44,9	3,9	7,1
Hotels garnis	70	+4,5	3 497	-4,0	51,5	1,9	2,2
Erholungs-, Ferien-, Schulungsheime	46	+2,2	3 744	+1,3	34,4	2,4	2,6
Ferienhäuser, -wohnungen, -zentren	43	+4,9	1 357	+8,5	34,0	4,4	9,2
Hütten, Jugendherbergen u. Ä.	32	+6,7	2 231	+7,2	39,7	2,4	4,3
Vorsorge- und Reha-Kliniken	39	+2,6	8 432	+4,5	83,4	24,3	11,0
Campingplätze	49	-	.	.	.	2,5	3,5
Sauerland	781	-2,0	41 115	-1,3	45,4	3,0	3,3
Hotels	249	-2,7	14 277	-0,2	42,6	2,2	2,7
Gasthöfe	94	-6,9	2 073	-5,8	29,6	2,1	2,6
Pensionen	92	-3,2	2 025	+1,3	39,3	3,1	3,6
Hotels garnis	38	-2,6	1 667	-9,1	.	.	.
Erholungs-, Ferien-, Schulungsheime	52	+4,0	4 681	+1,0	.	.	.
Ferienhäuser, -wohnungen, -zentren	145	-0,7	10 354	-3,5	43,1	3,7	5,1
Hütten, Jugendherbergen u. Ä.	41	-	2 840	+2,2	35,7	2,3	1,9
Vorsorge- und Reha-Kliniken	21	-4,5	3 198	+1,2	87,0	25,8	-
Campingplätze	49	+4,3	.	.	.	2,4	2,3
Siegerland-Wittgenstein	92	-7,1	4 676	-1,9	49,3	3,2	2,7
Hotels	41	-6,8	2 022	-1,8	46,8	1,9	2,3
Gasthöfe	11	-	181	-3,2	27,1	1,9	1,9
Pensionen	8	-27,3	130	-22,2	37,2	4,9	9,1
Hotels garnis	9	-10,0	549	-3,7	25,2	2,9	7,1
Erholungs-, Ferien-, Schulungsheime	11	-	809	+0,4	36,0	2,5	13,4
Ferienhäuser, -wohnungen, -zentren	5	-	75	-1,3	26,5	4,0	24,3
Hütten, Jugendherbergen u. Ä.	1	-	20	-39,4	.	.	.
Vorsorge- und Reha-Kliniken	4	-	890	+2,8	88,9	34,2	26,0
Campingplätze	2	-

Anmerkungen Seite 9

Noch: 2.3 Kapazität und Leistung der Beherbergungsstätten nach Reisegebieten und Betriebsarten

September 2022

Reisegebiet Betriebsart	Ankünfte				Übernachtungen			
	aller Gäste	Verände- rung ¹⁾	aus- ländischer Gäste	Verände- rung ¹⁾	aller Gäste	Verände- rung ¹⁾	aus- ländischer Gäste	Verände- rung ¹⁾
Eifel und Region Aachen	126 593	+17,0	27 977	+23,3	305 542	+13,8	64 510	+20,6
Hotels	50 045	+7,9	14 810	+19,2	89 644	+4,2	26 385	+19,7
Gasthöfe
Pensionen
Hotels garnis	23 545	+30,0	5 460	+60,8	45 462	+22,8	10 238	+44,1
Erholungs-, Ferien-, Schulungsheime	11 388	+33,4	205	+75,2	43 795	+27,5	370	+36,0
Ferienhäuser, -wohnungen, -zentren
Hütten, Jugendherbergen u. Ä.	17 091	+54,1	315	-14,6	41 910	+62,6	625	-15,1
Vorsorge- und Reha-Kliniken
Campingplätze	11 583	+2,5	2 653	+21,1	26 442	+10,6	5 170	+17,6
Niederrhein	210 813	+23,9	29 842	+40,8	446 050	+22,8	65 856	+56,3
Hotels	118 519	+29,6	20 232	+44,4	204 577	+32,7	39 360	+60,8
Gasthöfe
Pensionen	3 347	+0,5	157	-52,9	8 353	+11,3	396	-34,2
Hotels garnis	30 518	+27,4	4 976	+69,2	61 978	+30,1	12 478	+71,3
Erholungs-, Ferien-, Schulungsheime	16 901	+35,3	727	+91,3	42 168	+28,0	1 834	+244,1
Ferienhäuser, -wohnungen, -zentren	3 731	+32,5	689	+90,9	15 947	+42,2	4 761	+94,3
Hütten, Jugendherbergen u. Ä.	16 092	+59,4	509	+216,1	32 624	+59,3	790	+211,0
Vorsorge- und Reha-Kliniken	1 309	-0,8	11	-21,4	34 823	-1,4	822	+24,4
Campingplätze
Münsterland	177 639	+9,5	20 981	+35,8	457 548	+25,6	48 604	+39,1
Hotels	98 353	+8,4	12 676	+42,2	177 991	+9,1	27 727	+51,1
Gasthöfe	3 469	+10,0	931	-14,1	6 126	+4,7	1 400	-10,3
Pensionen
Hotels garnis
Erholungs-, Ferien-, Schulungsheime	16 959	+15,2	211	+64,8	121 048	+129,6	464	+73,1
Ferienhäuser, -wohnungen, -zentren	4 761	+4,9	367	+34,9	15 113	-11,4	2 487	-9,4
Hütten, Jugendherbergen u. Ä.	9 050	+53,5	326	+210,5	18 868	+55,9	910	+115,1
Vorsorge- und Reha-Kliniken	713	-10,0	-	-100,0	17 846	+5,1	-	-100,0
Campingplätze	16 738	+1,9	2 528	+40,3	45 285	-1,3	6 938	+52,7
Teutoburger Wald	205 949	+16,2	19 700	+26,6	639 810	+13,0	52 345	+35,2
Hotels	110 653	+16,5	11 890	+15,7	215 317	+13,8	26 312	+18,1
Gasthöfe	3 665	-8,0	217	-14,2	7 515	-2,9	698	-9,9
Pensionen	8 464	+8,9	680	+61,5	33 062	+18,5	4 832	+167,7
Hotels garnis	28 474	+26,1	4 506	+52,1	54 006	+17,6	9 781	+52,2
Erholungs-, Ferien-, Schulungsheime	15 843	+16,2	319	+57,9	38 686	+10,8	835	+63,7
Ferienhäuser, -wohnungen, -zentren	3 118	+42,8	418	+122,3	13 847	+21,1	3 825	+41,8
Hütten, Jugendherbergen u. Ä.	11 258	+42,7	229	+100,9	26 557	+44,4	986	+9,3
Vorsorge- und Reha-Kliniken	8 666	+1,2	1	-87,5	210 857	+9,9	11	-95,5
Campingplätze	15 808	+1,1	1 440	+26,6	39 963	+2,8	5 065	+63,5
Sauerland	196 047	+3,4	23 394	+7,9	586 220	-6,1	76 292	+0,4
Hotels	84 308	-1,5	13 783	+2,0	182 163	-8,2	37 321	-9,1
Gasthöfe	8 685	-10,3	1 014	+11,8	17 991	-21,3	2 658	-12,7
Pensionen	7 598	-9,2	620	-21,5	23 782	-14,2	2 221	-17,3
Hotels garnis
Erholungs-, Ferien-, Schulungsheime
Ferienhäuser, -wohnungen, -zentren	36 071	+8,0	5 468	+34,9	133 776	-10,3	28 098	+21,4
Hütten, Jugendherbergen u. Ä.	13 443	+64,5	84	+394,1	30 408	+59,2	162	+350,0
Vorsorge- und Reha-Kliniken	3 230	+1,0	-	-	83 482	+2,6	-	-
Campingplätze	11 533	-20,1	1 144	+4,3	27 601	-48,9	2 632	+0,9
Siegerland-Wittgenstein	21 732	+4,1	3 813	-10,6	69 600	+9,7	10 161	+22,1
Hotels	14 575	+22,0	3 495	+41,6	28 391	+25,7	8 133	+40,4
Gasthöfe	794	+2,6	70	+40,0	1 471	-6,1	135	+43,6
Pensionen	293	-24,3	41	-28,1	1 443	-11,2	372	+44,7
Hotels garnis	1 428	-62,3	167	-89,6	4 156	-18,3	1 178	-34,2
Erholungs-, Ferien-, Schulungsheime	3 531	+26,4	9	-52,6	8 743	+27,9	121	+83,3
Ferienhäuser, -wohnungen, -zentren	149	-35,2	6	-60,0	596	-28,5	146	-29,8
Hütten, Jugendherbergen u. Ä.
Vorsorge- und Reha-Kliniken	694	-4,3	1	x	23 736	-0,3	26	x
Campingplätze

Anmerkungen Seite 9

Noch: 2.3 Kapazität und Leistung der Beherbergungsstätten nach Reisegebieten und Betriebsarten

September 2022

Reisegebiet Betriebsart	Betriebe		Betten			Mittlere Aufenthaltsdauer ³⁾	
	geöffnete	Veränderung ¹⁾	angebotene	Veränderung ¹⁾	mittlere Auslastung ²⁾	aller Gäste	ausländischer Gäste
Bergisches Land	180	+1,1	10 222	+4,4	44,7	2,5	2,2
Hotels	80	—	3 926	−0,7	37,8	1,8	1,9
Gasthöfe	5	—	60	−25,9	40,6	2,0	2,5
Pensionen	7	+40,0	128	+68,4	38,9	2,2	2,8
Hotels garnis	19	+5,6	966	+17,5	39,3	2,3	2,9
Erholungs-, Ferien-, Schulungsheime	30	—	2 630	+13,5	37,6	2,0	2,5
Ferienhäuser, -wohnungen, -zentren	5	−16,7	115	−15,4	.	.	.
Hütten, Jugendherbergen u. Ä.	12	—	1 073	—	50,7	2,3	1,9
Vorsorge- und Reha-Kliniken	10	—	1 324	−0,3	81,4	24,7	36,8
Campingplätze	12	—
Bonn und Rhein-Sieg-Kreis	218	−3,5	18 634	+3,2	49,6	2,0	2,2
Hotels	94	−5,1	10 008	+4,4	47,1	1,8	2,1
Gasthöfe	13	−13,3	262	−13,5	.	.	.
Pensionen	5	−16,7	113	−23,6	52,0	5,2	6,9
Hotels garnis	58	−4,9	4 352	+3,0	54,9	2,0	2,2
Erholungs-, Ferien-, Schulungsheime	25	—	2 657	+2,4	45,3	2,4	2,6
Ferienhäuser, -wohnungen, -zentren	7	+40,0	248	+21,6	51,4	6,1	7,0
Hütten, Jugendherbergen u. Ä.	5	—	711	+0,3	.	.	.
Vorsorge- und Reha-Kliniken	3	—	283	—	85,5	32,7	—
Campingplätze	8	+14,3	.	.	.	1,7	1,6
Köln und Rhein-Erft-Kreis	369	+3,9	43 405	+5,7	49,5	1,8	1,9
Hotels	152	+4,8	25 371	+6,1	47,4	1,7	1,8
Gasthöfe	11	—	209	−1,4	28,1	2,4	2,9
Pensionen	7	−22,2	244	−7,9	.	.	.
Hotels garnis	162	+5,9	13 471	+6,6	49,0	1,7	2,0
Erholungs-, Ferien-, Schulungsheime	11	−8,3	1 827	−3,3	52,8	16,6	38,1
Ferienhäuser, -wohnungen, -zentren	9	—	362	−5,2	65,0	9,2	10,9
Hütten, Jugendherbergen u. Ä.	6	—	1 492	+9,9	.	.	.
Vorsorge- und Reha-Kliniken	4	—	429	+9,4	91,9	44,1	x
Campingplätze	7	+16,7
Düsseldorf und Kreis Mettmann	306	+5,5	39 969	+13,1	44,4	1,8	2,0
Hotels	128	+12,3	26 537	+15,7	44,1	1,7	1,9
Gasthöfe	4	—	80	+8,1	27,8	5,0	x
Pensionen	2	−33,3	35	−22,2	.	.	.
Hotels garnis	156	+0,6	12 068	+8,0	45,3	1,9	2,2
Erholungs-, Ferien-, Schulungsheime	5	—	431	+15,9	.	.	.
Ferienhäuser, -wohnungen, -zentren	3	+50,0	48	+108,7	73,1	4,5	11,7
Hütten, Jugendherbergen u. Ä.	5	+25,0	770	+6,8	.	.	.
Vorsorge- und Reha-Kliniken	—	—	—	—	—	—	—
Campingplätze	3	—	.	.	.	2,3	1,8
Ruhrgebiet	562	+5,0	46 693	+5,8	46,2	2,0	1,9
Hotels	256	+3,6	24 530	+3,6	44,7	1,7	1,8
Gasthöfe	19	+26,7	370	+23,7	32,0	1,8	1,5
Pensionen	14	+16,7	324	+18,7	44,5	3,4	9,8
Hotels garnis	151	+13,5	12 726	+15,7	43,4	1,7	2,0
Erholungs-, Ferien-, Schulungsheime	37	—	4 153	−1,9	42,7	3,1	1,4
Ferienhäuser, -wohnungen, -zentren	17	−15,0	555	−8,7	47,0	11,3	21,0
Hütten, Jugendherbergen u. Ä.	27	—	2 365	+0,6	50,0	2,2	2,0
Vorsorge- und Reha-Kliniken	9	—	1 670	−0,5	94,6	27,0	—
Campingplätze	32	−8,6	.	.	.	3,3	2,0
Bergisches Städtedreieck	73	−1,4	5 826	−0,7	41,8	2,1	1,8
Hotels	40	−2,4	2 831	+1,0	40,6	1,6	1,8
Gasthöfe	—	—	—	—	—	—	—
Pensionen	1	x	20	x	.	.	.
Hotels garnis	19	—	1 528	+0,5	39,2	1,9	2,0
Erholungs-, Ferien-, Schulungsheime	8	—	1 060	+2,7	39,8	3,8	2,7
Ferienhäuser, -wohnungen, -zentren	—	—	—	—	—	—	—
Hütten, Jugendherbergen u. Ä.	2	−33,3	61	−67,4	.	.	.
Vorsorge- und Reha-Kliniken	2	—	326	—	.	.	.
Campingplätze	1	—
Nordrhein-Westfalen	4 723	+1,0	323 502	+4,2	47,8	2,2	2,1
Hotels	1 867	+0,4	159 092	+4,7	45,3	1,8	1,9
Gasthöfe	300	−2,3	6 010	−2,2	30,7	2,0	2,3
Pensionen	307	−1,6	7 387	+3,0	42,1	3,3	4,7
Hotels garnis	900	+4,3	61 745	+7,3	46,6	1,9	2,1
Erholungs-, Ferien-, Schulungsheime	336	—	33 859	+1,7	47,6	3,5	3,4
Ferienhäuser, -wohnungen, -zentren	385	+1,9	18 907	−1,2	42,1	4,0	5,9
Hütten, Jugendherbergen u. Ä.	203	+3,0	17 565	+4,2	48,8	2,2	2,1
Vorsorge- und Reha-Kliniken	110	—	18 937	+2,5	86,2	25,8	54,5
Campingplätze	315	+0,6	.	.	.	2,5	2,4

Anmerkungen Seite 9

Noch: 2.3 Kapazität und Leistung der Beherbergungsstätten nach Reisegebieten und Betriebsarten

September 2022

Reisegebiet Betriebsart	Ankünfte				Übernachtungen			
	aller Gäste	Verände- rung ¹⁾	aus- ländischer Gäste	Verände- rung ¹⁾	aller Gäste	Verände- rung ¹⁾	aus- ländischer Gäste	Verände- rung ¹⁾
Bergisches Land	56 168	+33,3	5 411	+43,9	141 347	+20,6	11 964	+25,3
Hotels	25 412	+28,7	3 662	+38,8	44 529	+15,4	7 094	+26,9
Gasthöfe	366	+16,9	40	+150,0	731	+8,3	100	+26,6
Pensionen	669	+361,4	110	x	1 493	+156,1	310	x
Hotels garnis	4 970	+12,9	909	+38,4	11 385	+8,9	2 621	+14,0
Erholungs-, Ferien-, Schulungsheime	14 483	+52,6	591	+58,4	29 655	+45,5	1 474	+29,5
Ferienhäuser, -wohnungen, -zentren
Hütten, Jugendherbergen u. Ä.	7 028	+43,5	32	+300,0	16 324	+58,5	62	x
Vorsorge- und Reha-Kliniken	1 309	+4,2	4	x	32 321	+2,8	147	+37,4
Campingplätze
Bonn und Rhein-Sieg-Kreis	139 146	+16,9	20 256	+42,4	280 401	+13,4	44 065	+33,5
Hotels	77 461	+12,9	12 994	+59,3	140 772	+11,8	26 990	+54,1
Gasthöfe
Pensionen	338	-9,4	60	-27,7	1 763	-8,0	414	-38,4
Hotels garnis	35 427	+14,7	5 987	+12,8	71 700	+11,6	13 278	+16,3
Erholungs-, Ferien-, Schulungsheime	15 362	+41,8	417	+73,0	36 122	+34,3	1 099	+84,1
Ferienhäuser, -wohnungen, -zentren	622	+19,6	162	+35,0	3 821	-9,2	1 135	-48,9
Hütten, Jugendherbergen u. Ä.
Vorsorge- und Reha-Kliniken	222	-7,5	-	-	7 256	-6,6	-	-
Campingplätze	2 447	+0,9	421	+104,4	4 132	-8,6	665	+128,5
Köln und Rhein-Erft-Kreis	357 637	+40,9	103 417	+99,8	657 226	+36,7	195 914	+91,8
Hotels	217 481	+42,6	68 163	+102,6	361 125	+38,1	119 492	+100,5
Gasthöfe	721	+43,6	49	-15,5	1 764	+55,1	143	-25,9
Pensionen
Hotels garnis	114 066	+49,4	30 455	+98,4	198 084	+37,2	59 651	+93,4
Erholungs-, Ferien-, Schulungsheime	1 743	-81,2	77	x	28 928	+16,7	2 936	+31,6
Ferienhäuser, -wohnungen, -zentren	771	+15,2	230	+18,6	7 057	-7,7	2 513	-13,3
Hütten, Jugendherbergen u. Ä.
Vorsorge- und Reha-Kliniken	268	+4,3	1	-75,0	11 832	+5,8	101	-19,8
Campingplätze
Düsseldorf und Kreis Mettmann	296 139	+50,5	83 319	+96,4	533 626	+61,9	167 576	+125,8
Hotels	203 186	+50,4	58 471	+87,1	350 342	+66,3	112 939	+117,0
Gasthöfe	134	+41,1	2	-	666	+29,8	350	+118,8
Pensionen
Hotels garnis	85 368	+51,3	24 099	+123,4	164 104	+55,6	52 116	+149,1
Erholungs-, Ferien-, Schulungsheime
Ferienhäuser, -wohnungen, -zentren	236	+84,4	45	+136,8	1 052	+78,3	527	+42,4
Hütten, Jugendherbergen u. Ä.
Vorsorge- und Reha-Kliniken	-	-	-	-	-	-	-	-
Campingplätze	970	+7,7	153	-6,7	2 265	-1,4	283	+4,0
Ruhrgebiet	340 014	+52,2	49 657	+87,3	668 166	+38,4	95 527	+65,9
Hotels	198 218	+54,1	33 141	+92,5	328 910	+42,2	59 816	+64,4
Gasthöfe	1 988	+68,9	170	+209,1	3 555	+53,6	259	+91,9
Pensionen	1 283	+38,0	103	+77,6	4 327	+49,8	1 009	+119,8
Hotels garnis	96 678	+61,9	14 989	+90,7	165 754	+50,7	30 072	+93,5
Erholungs-, Ferien-, Schulungsheime	17 056	+23,3	105	+18,0	53 161	+15,5	150	-80,6
Ferienhäuser, -wohnungen, -zentren	695	-45,2	100	-56,5	7 831	-15,3	2 095	-23,2
Hütten, Jugendherbergen u. Ä.	15 542	+56,6	491	-30,4	34 689	+58,4	995	+2,6
Vorsorge- und Reha-Kliniken	1 754	+4,6	-	-	47 405	+3,6	-	-
Campingplätze	6 800	+9,4	558	+87,9	22 534	+71,2	1 131	+94,0
Bergisches Städtedreieck	34 726	+47,4	4 649	+94,0	72 450	+23,2	8 470	+74,6
Hotels	21 672	+51,2	3 431	+99,7	34 472	+27,8	6 017	+89,0
Gasthöfe	-	-	-	-	-	-	-	-
Pensionen
Hotels garnis	9 415	+51,6	1 180	+79,9	17 987	+33,8	2 348	+47,0
Erholungs-, Ferien-, Schulungsheime	3 093	+53,3	17	+183,3	11 687	+37,9	46	+253,8
Ferienhäuser, -wohnungen, -zentren	-	-	-	-	-	-	-	-
Hütten, Jugendherbergen u. Ä.
Vorsorge- und Reha-Kliniken
Campingplätze
Nordrhein-Westfalen	2 162 603	+28,2	392 416	+62,2	4 857 986	+22,5	841 284	+57,3
Hotels	1 219 883	+29,8	256 748	+64,3	2 158 233	+26,3	497 586	+61,4
Gasthöfe	27 050	+5,1	3 455	+12,3	54 794	-3,8	8 070	+6,0
Pensionen	27 989	+2,6	3 599	+22,8	92 601	+6,0	16 865	+45,0
Hotels garnis	465 220	+38,3	97 178	+75,3	862 086	+33,2	202 680	+79,0
Erholungs-, Ferien-, Schulungsheime	137 712	+21,0	2 916	+64,7	482 691	+41,6	10 017	+44,5
Ferienhäuser, -wohnungen, -zentren	59 294	+7,8	11 188	+24,2	238 332	-6,4	65 653	+14,7
Hütten, Jugendherbergen u. Ä.	115 412	+56,6	5 622	+76,2	256 402	+59,2	11 643	+74,3
Vorsorge- und Reha-Kliniken	19 017	+0,4	22	-26,7	489 757	+5,1	1 198	-3,4
Campingplätze	91 026	-5,2	11 688	+14,1	223 090	-8,7	27 572	+25,0

Anmerkungen Seite 9

2.4 Leistung der Beherbergungsstätten nach Reisegebieten und Herkunftsländern

September 2022

Reisegebiet Herkunftsland (ständiger Wohnsitz)	Ankünfte		Übernachtungen			Mittlere Aufenthalts- dauer ³⁾
	aller Gäste	Verän- derung ¹⁾	aller Gäste	Verän- derung ¹⁾	Anteil ²⁾	
Eifel und Region Aachen	126 593	+17,0	305 542	+13,8	100	2,4
Bundesrepublik Deutschland	98 616	+15,3	241 032	+12,1	78,9	2,4
Ausland	27 977	+23,3	64 510	+20,6	21,1	2,3
Europa	23 300	+16,8	55 806	+15,6	86,5	2,4
EU-Länder	21 734	+15,7	52 788	+15,5	81,8	2,4
Belgien	4 201	+11,2	8 704	+8,4	13,5	2,1
Bulgarien	88	+100,0	237	+163,3	0,4	2,7
Dänemark	293	+7,7	477	+17,2	0,7	1,6
Estland	20	+66,7	38	+65,2	0,1	1,9
Finnland	128	+141,5	254	+117,1	0,4	2,0
Frankreich	1 311	+19,8	2 121	+22,2	3,3	1,6
Griechenland	70	+16,7	192	+22,3	0,3	2,7
Republik Irland	109	+67,7	151	+62,4	0,2	1,4
Italien	681	+59,5	1 311	+70,9	2,0	1,9
Kroatien	56	+64,7	211	+283,6	0,3	3,8
Lettland	29	+7,4	45	–	0,1	1,6
Litauen	25	–	50	–41,2	0,1	2,0
Luxemburg	236	–15,1	469	–13,8	0,7	2,0
Malta	2	–66,7	4	–71,4	–	2,0
Niederlande	10 093	+6,8	28 843	+8,2	44,7	2,9
Österreich	611	+18,0	1 233	–15,8	1,9	2,0
Polen	574	+11,5	1 501	+43,0	2,3	2,6
Portugal	124	+27,8	543	+79,8	0,8	4,4
Rumänien	170	+3,0	615	+42,7	1,0	3,6
Schweden	290	+19,3	425	+4,9	0,7	1,5
Slowakische Republik	116	+30,3	522	+94,1	0,8	4,5
Slowenien	51	–30,1	162	–16,5	0,3	3,2
Spanien	475	+20,9	851	+15,0	1,3	1,8
Tschechische Republik	223	+47,7	521	+41,6	0,8	2,3
Ungarn	81	+44,6	141	–37,3	0,2	1,7
Vereinigtes Königreich	1 677	+99,4	3 167	+129,7	4,9	1,9
Zypern	–	–	–	–	–	–
Island	24	x	37	+208,3	0,1	1,5
Norwegen	80	+53,8	148	+72,1	0,2	1,9
Russland	81	–36,2	161	–44,7	0,2	2,0
Schweiz	830	+11,7	1 551	+16,7	2,4	1,9
Türkei	235	+197,5	491	–8,2	0,8	2,1
Ukraine	117	+120,8	213	+69,0	0,3	1,8
sonstige europäische Länder	199	+114,0	417	+104,4	0,6	2,1
Afrika	119	+63,0	217	+20,6	0,3	1,8
Republik Südafrika	36	+71,4	75	+50,0	0,1	2,1
sonstige afrikanische Länder	83	+59,6	142	+9,2	0,2	1,7
Asien	1 996	+113,9	4 042	+106,5	6,3	2,0
Arabische Golfstaaten	772	+53,8	1 465	+43,6	2,3	1,9
Volksrepublik China und Hongkong	137	+185,4	336	+160,5	0,5	2,5
Indien	132	+131,6	364	+112,9	0,6	2,8
Israel	155	+434,5	375	x	0,6	2,4
Japan	179	+53,0	287	+108,0	0,4	1,6
Südkorea	151	+268,3	211	+290,7	0,3	1,4
Taiwan	40	+400,0	78	x	0,1	2,0
sonstige asiatische Länder	430	+228,2	926	+133,2	1,4	2,2
Amerika	1 706	+43,5	2 858	+40,7	4,4	1,7
Kanada	88	–21,4	161	–11,0	0,2	1,8
USA	1 303	+42,2	2 148	+49,9	3,3	1,6
sonstige nordamerikanische Länder	9	+350,0	18	x	–	2,0
Mittelamerika und Karibik	78	–1,3	130	–9,1	0,2	1,7
Brasilien	97	+193,9	187	+101,1	0,3	1,9
sonstige südamerikanische Länder	131	+178,7	214	+20,2	0,3	1,6
Australien	105	+400,0	193	+257,4	0,3	1,8
Neuseeland und Ozeanien	26	–3,7	29	–17,1	–	1,1
Ohne Angabe	725	+46,2	1 365	+40,1	2,1	1,9

1) Veränderung gegenüber dem Vorjahreszeitraum in % – 2) Bei Übernachtungen von Gästen aus der Bundesrepublik Deutschland und dem Ausland: Anteil an allen Übernachtungen im Bundesgebiet; sonst: Anteil an allen Übernachtungen am Ausland zusammen. – 3) mittlere Aufenthaltsdauer in Tagen = Übernachtungen/ Ankünfte

Noch: 2.4 Leistung der Beherbergungsstätten nach Reisegebieten und Herkunftsländern

September 2022

Reisegebiet Herkunftsland (ständiger Wohnsitz)	Ankünfte		Übernachtungen			Mittlere Aufenthalts- dauer ³⁾
	aller Gäste	Verän- derung ¹⁾	aller Gäste	Verän- derung ¹⁾	Anteil ²⁾	
Niederrhein	210 813	+23,9	446 050	+22,8	100	2,1
Bundesrepublik Deutschland	180 971	+21,4	380 194	+18,4	85,2	2,1
Ausland	29 842	+40,8	65 856	+56,3	14,8	2,2
Europa	25 452	+35,3	55 980	+51,5	85,0	2,2
EU-Länder	22 772	+33,3	50 573	+49,2	76,8	2,2
Belgien	1 661	+0,2	2 641	-11,6	4,0	1,6
Bulgarien	177	+98,9	921	+153,7	1,4	5,2
Dänemark	412	+19,8	687	+19,3	1,0	1,7
Estland	32	+166,7	68	+119,4	0,1	2,1
Finnland	111	+19,4	190	+33,8	0,3	1,7
Frankreich	1 447	+74,1	2 591	+73,0	3,9	1,8
Griechenland	107	+87,7	276	+27,2	0,4	2,6
Republik Irland	130	+78,1	211	+8,8	0,3	1,6
Italien	1 061	+48,2	2 515	+105,0	3,8	2,4
Kroatien	186	+226,3	1 666	+250,7	2,5	9,0
Lettland	74	+236,4	223	+337,3	0,3	3,0
Litauen	113	+121,6	575	+89,1	0,9	5,1
Luxemburg	349	+88,6	572	+97,9	0,9	1,6
Malta	2	-33,3	4	+33,3	-	2,0
Niederlande	10 283	+16,7	17 903	+19,6	27,2	1,7
Österreich	1 040	+29,8	2 356	+47,4	3,6	2,3
Polen	1 337	+70,8	6 464	+95,3	9,8	4,8
Portugal	99	-6,6	232	-33,5	0,4	2,3
Rumänien	334	+68,7	2 212	+164,9	3,4	6,6
Schweden	242	+56,1	454	+82,3	0,7	1,9
Slowakische Republik	130	-2,3	772	+23,3	1,2	5,9
Slowenien	96	+68,4	601	+311,6	0,9	6,3
Spanien	747	+50,6	1 428	+70,8	2,2	1,9
Tschechische Republik	417	+155,8	963	+206,7	1,5	2,3
Ungarn	199	+155,1	565	+123,3	0,9	2,8
Vereinigtes Königreich	1 980	+78,4	3 475	+70,5	5,3	1,8
Zypern	6	+50,0	8	+100,0	-	1,3
Island	12	+200,0	41	+485,7	0,1	3,4
Norwegen	111	+16,8	270	+57,0	0,4	2,4
Russland	70	+84,2	161	+69,5	0,2	2,3
Schweiz	1 119	+25,6	2 010	+16,5	3,1	1,8
Türkei	503	+203,0	1 198	+280,3	1,8	2,4
Ukraine	227	+68,1	493	+154,1	0,7	2,2
sonstige europäische Länder	638	+60,7	1 234	+125,6	1,9	1,9
Afrika	163	+132,9	431	+71,7	0,7	2,6
Republik Südafrika	23	+228,6	96	+231,0	0,1	4,2
sonstige afrikanische Länder	140	+122,2	335	+50,9	0,5	2,4
Asien	873	+377,0	2 913	+165,1	4,4	3,3
Arabische Golfstaaten	127	+225,6	1 001	+48,5	1,5	7,9
Volksrepublik China und Hongkong	138	+375,9	390	+449,3	0,6	2,8
Indien	115	x	339	x	0,5	2,9
Israel	91	+184,4	189	+361,0	0,3	2,1
Japan	73	x	182	x	0,3	2,5
Südkorea	47	+422,2	106	+404,8	0,2	2,3
Taiwan	14	x	21	x	-	1,5
sonstige asiatische Länder	268	+436,0	685	+205,8	1,0	2,6
Amerika	1 398	+255,7	2 841	+187,8	4,3	2,0
Kanada	131	+244,7	351	+294,4	0,5	2,7
USA	1 084	+318,5	2 029	+229,4	3,1	1,9
sonstige nordamerikanische Länder	5	+150,0	8	+300,0	-	1,6
Mittelamerika und Karibik	60	+140,0	169	+275,6	0,3	2,8
Brasilien	66	+230,0	198	+50,0	0,3	3,0
sonstige südamerikanische Länder	52	+6,1	86	-16,5	0,1	1,7
Australien	83	x	164	x	0,2	2,0
Neuseeland und Ozeanien	25	x	64	x	0,1	2,6
Ohne Angabe	1 848	+7,0	3 463	+22,1	5,3	1,9

Noch: 2.4 Leistung der Beherbergungsstätten nach Reisegebieten und Herkunftsländern

September 2022

Reisegebiet Herkunftsland (ständiger Wohnsitz)	Ankünfte		Übernachtungen			Mittlere Aufenthalts- dauer ³⁾
	aller Gäste	Verän- derung ¹⁾	aller Gäste	Verän- derung ¹⁾	Anteil ²⁾	
Münsterland	177 639	+9,5	457 548	+25,6	100	2,6
Bundesrepublik Deutschland	156 658	+6,8	408 944	+24,1	89,4	2,6
Ausland	20 981	+35,8	48 604	+39,1	10,6	2,3
Europa	14 686	+21,6	35 701	+20,3	73,5	2,4
EU-Länder	13 150	+21,8	32 369	+21,7	66,6	2,5
Belgien	747	+5,8	1 605	+30,0	3,3	2,1
Bulgarien	126	-37,3	492	+83,6	1,0	3,9
Dänemark	852	+34,4	1 394	+0,4	2,9	1,6
Estland	30	+200,0	58	+286,7	0,1	1,9
Finnland	103	+77,6	161	+89,4	0,3	1,6
Frankreich	537	+8,3	965	+4,1	2,0	1,8
Griechenland	43	+95,5	203	+250,0	0,4	4,7
Republik Irland	71	+7,6	256	-0,4	0,5	3,6
Italien	367	+36,4	1 011	+46,9	2,1	2,8
Kroatien	66	-48,4	341	-47,0	0,7	5,2
Lettland	45	+45,2	154	+7,7	0,3	3,4
Litauen	284	-19,8	390	-1,5	0,8	1,4
Luxemburg	125	-3,1	195	-24,4	0,4	1,6
Malta	5	x	7	x	-	1,4
Niederlande	5 656	+23,3	12 600	+31,0	25,9	2,2
Österreich	528	-13,0	1 231	-14,8	2,5	2,3
Polen	867	-2,3	4 538	-9,9	9,3	5,2
Portugal	77	+60,4	177	+32,1	0,4	2,3
Rumänien	444	+169,1	1 114	+33,7	2,3	2,5
Schweden	731	+36,4	986	+30,3	2,0	1,3
Slowakische Republik	90	+114,3	538	+466,3	1,1	6,0
Slowenien	64	+48,8	1 010	+129,5	2,1	15,8
Spanien	319	+49,8	942	+28,7	1,9	3,0
Tschechische Republik	174	+37,0	437	+59,5	0,9	2,5
Ungarn	96	+26,3	231	+54,0	0,5	2,4
Vereinigtes Königreich	696	+97,7	1 316	+92,1	2,7	1,9
Zypern	7	-	17	-54,1	-	2,4
Island	4	-20,0	9	+28,6	-	2,3
Norwegen	268	+63,4	440	+89,7	0,9	1,6
Russland	71	+47,9	397	+183,6	0,8	5,6
Schweiz	744	+18,3	1 362	+4,4	2,8	1,8
Türkei	91	+9,6	203	-40,3	0,4	2,2
Ukraine	81	-39,6	304	-29,5	0,6	3,8
sonstige europäische Länder	277	+26,5	617	-1,6	1,3	2,2
Afrika	61	+38,6	155	+50,5	0,3	2,5
Republik Südafrika	14	+133,3	23	+91,7	-	1,6
sonstige afrikanische Länder	47	+23,7	132	+45,1	0,3	2,8
Asien	365	+170,4	972	+112,2	2,0	2,7
Arabische Golfstaaten	29	+20,8	83	-38,5	0,2	2,9
Volksrepublik China und Hongkong	27	+170,0	52	+100,0	0,1	1,9
Indien	44	+63,0	131	+28,4	0,3	3,0
Israel	23	+27,8	70	+250,0	0,1	3,0
Japan	60	x	134	x	0,3	2,2
Südkorea	26	x	46	x	0,1	1,8
Taiwan	14	+16,7	41	+78,3	0,1	2,9
sonstige asiatische Länder	142	+330,3	415	+212,0	0,9	2,9
Amerika	753	+113,3	1 800	+70,5	3,7	2,4
Kanada	62	+93,8	140	+45,8	0,3	2,3
USA	585	+123,3	1 408	+83,1	2,9	2,4
sonstige nordamerikanische Länder	-	-	-	-	-	-
Mittelamerika und Karibik	54	+285,7	99	+350,0	0,2	1,8
Brasilien	19	+46,2	68	+3,0	0,1	3,6
sonstige südamerikanische Länder	33	+83,3	85	+142,9	0,2	2,6
Australien	63	+350,0	132	+428,0	0,3	2,1
Neuseeland und Ozeanien	6	-	17	+41,7	-	2,8
Ohne Angabe	5 047	+78,8	9 827	+172,4	20,2	1,9

Anmerkungen Seite 31

Noch: 2.4 Leistung der Beherbergungsstätten nach Reisegebieten und Herkunftsländern

September 2022

Reisegebiet Herkunftsland (ständiger Wohnsitz)	Ankünfte		Übernachtungen			Mittlere Aufenthalts- dauer ³⁾
	aller Gäste	Verän- derung ¹⁾	aller Gäste	Verän- derung ¹⁾	Anteil ²⁾	
Teutoburger Wald	205 949	+16,2	639 810	+13,0	100	3,1
Bundesrepublik Deutschland	186 249	+15,2	587 465	+11,4	91,8	3,2
Ausland	19 700	+26,6	52 345	+35,2	8,2	2,7
Europa	17 754	+27,8	46 755	+36,9	89,3	2,6
EU-Länder	15 253	+22,4	41 160	+33,9	78,6	2,7
Belgien	1 322	+22,3	2 380	+22,2	4,5	1,8
Bulgarien	71	+121,9	314	+313,2	0,6	4,4
Dänemark	874	+5,2	2 107	-11,1	4,0	2,4
Estland	64	+204,8	108	+80,0	0,2	1,7
Finnland	147	+47,0	261	+10,1	0,5	1,8
Frankreich	1 184	+23,1	2 355	+27,1	4,5	2,0
Griechenland	38	-48,6	129	-31,7	0,2	3,4
Republik Irland	115	+219,4	240	+263,6	0,5	2,1
Italien	770	+40,3	1 900	+63,2	3,6	2,5
Kroatien	123	+115,8	574	+112,6	1,1	4,7
Lettland	44	+57,1	103	-12,7	0,2	2,3
Litauen	130	+160,0	1 506	+208,6	2,9	11,6
Luxemburg	103	+18,4	141	+22,6	0,3	1,4
Malta	-	-100,0	4	-66,7	-	-
Niederlande	4 526	+5,0	11 633	+21,5	22,2	2,6
Österreich	962	+0,4	2 262	-0,8	4,3	2,4
Polen	1 779	+37,2	7 081	+36,5	13,5	4,0
Portugal	120	+33,3	270	+27,4	0,5	2,3
Rumänien	147	+23,5	712	+123,9	1,4	4,8
Schweden	341	+21,4	547	+7,7	1,0	1,6
Slowakische Republik	122	-0,8	440	-17,4	0,8	3,6
Slowenien	135	+128,8	745	+482,0	1,4	5,5
Spanien	660	+41,0	1 591	+53,9	3,0	2,4
Tschechische Republik	341	+49,6	1 194	+66,1	2,3	3,5
Ungarn	128	-3,0	456	+47,1	0,9	3,6
Vereinigtes Königreich	987	+108,2	2 067	+112,9	3,9	2,1
Zypern	20	+233,3	40	+400,0	0,1	2,0
Island	33	+50,0	62	+10,7	0,1	1,9
Norwegen	137	+197,8	211	+167,1	0,4	1,5
Russland	67	+11,7	137	-22,6	0,3	2,0
Schweiz	950	+46,8	1 852	+32,3	3,5	1,9
Türkei	246	+65,1	846	+141,7	1,6	3,4
Ukraine	164	+76,3	313	+49,8	0,6	1,9
sonstige europäische Länder	904	+118,4	2 174	+93,9	4,2	2,4
Afrika	53	-58,9	393	-24,0	0,8	7,4
Republik Südafrika	17	+112,5	66	+230,0	0,1	3,9
sonstige afrikanische Länder	36	-70,2	327	-34,2	0,6	9,1
Asien	464	+123,1	1 732	+134,7	3,3	3,7
Arabische Golfstaaten	64	+220,0	196	+164,9	0,4	3,1
Volksrepublik China und Hongkong	84	+265,2	243	+367,3	0,5	2,9
Indien	40	+73,9	199	+111,7	0,4	5,0
Israel	28	+3,7	90	+12,5	0,2	3,2
Japan	78	x	239	+443,2	0,5	3,1
Südkorea	19	-29,6	99	+47,8	0,2	5,2
Taiwan	11	+450,0	15	x	-	1,4
sonstige asiatische Länder	140	+84,2	651	+100,3	1,2	4,7
Amerika	758	+136,9	2 129	+120,2	4,1	2,8
Kanada	60	+215,8	136	+223,8	0,3	2,3
USA	552	+117,3	1 588	+127,5	3,0	2,9
sonstige nordamerikanische Länder	5	x	8	x	-	1,6
Mittelamerika und Karibik	69	+283,3	181	+54,7	0,3	2,6
Brasilien	32	+300,0	116	+103,5	0,2	3,6
sonstige südamerikanische Länder	40	+90,5	100	+88,7	0,2	2,5
Australien	48	+200,0	115	+447,6	0,2	2,4
Neuseeland und Ozeanien	17	x	49	x	0,1	2,9
Ohne Angabe	606	-39,6	1 172	-49,9	2,2	1,9

Noch: 2.4 Leistung der Beherbergungsstätten nach Reisegebieten und Herkunftsländern

September 2022

Reisegebiet Herkunftsland (ständiger Wohnsitz)	Ankünfte		Übernachtungen			Mittlere Aufenthalts- dauer ³⁾
	aller Gäste	Verän- derung ¹⁾	aller Gäste	Verän- derung ¹⁾	Anteil ²⁾	
Sauerland	196 047	+3,4	586 220	-6,1	100	3,0
Bundesrepublik Deutschland	172 653	+2,9	509 928	-7,0	87,0	3,0
Ausland	23 394	+7,9	76 292	+0,4	13,0	3,3
Europa	21 767	+4,5	72 630	-1,9	95,2	3,3
EU-Länder	20 890	+4,1	70 368	-2,1	92,2	3,4
Belgien	1 693	+4,8	5 095	-5,5	6,7	3,0
Bulgarien	113	x	229	+263,5	0,3	2,0
Dänemark	240	-41,7	496	-49,9	0,7	2,1
Estland	46	x	283	x	0,4	6,2
Finnland	35	+66,7	74	+42,3	0,1	2,1
Frankreich	472	+80,8	931	+78,4	1,2	2,0
Griechenland	7	-66,7	12	-93,7	-	1,7
Republik Irland	30	+66,7	58	-37,0	0,1	1,9
Italien	232	-4,5	491	-21,3	0,6	2,1
Kroatien	20	+122,2	125	+316,7	0,2	6,3
Lettland	4	+300,0	7	x	-	1,8
Litauen	81	+189,3	532	+13,2	0,7	6,6
Luxemburg	69	+30,2	118	-36,2	0,2	1,7
Malta	-	-	-	-	-	-
Niederlande	15 176	-4,0	53 116	-7,2	69,6	3,5
Österreich	638	+47,3	2 261	+63,2	3,0	3,5
Polen	668	+58,7	2 425	+45,3	3,2	3,6
Portugal	76	+90,0	122	+37,1	0,2	1,6
Rumänien	182	+250,0	1 006	+34,0	1,3	5,5
Schweden	170	+47,8	255	+0,8	0,3	1,5
Slowakische Republik	50	+13,6	335	+54,4	0,4	6,7
Slowenien	27	+8,0	63	-38,2	0,1	2,3
Spanien	136	+17,2	397	+1,5	0,5	2,9
Tschechische Republik	200	+70,9	740	+89,3	1,0	3,7
Ungarn	51	-17,7	205	-54,3	0,3	4,0
Vereinigtes Königreich	474	+291,7	992	+234,0	1,3	2,1
Zypern	-	-	-	-	-	-
Island	6	x	8	x	-	1,3
Norwegen	55	-11,3	96	-55,1	0,1	1,7
Russland	40	+110,5	105	+98,1	0,1	2,6
Schweiz	471	+0,6	1 083	-17,5	1,4	2,3
Türkei	69	+283,3	188	+469,7	0,2	2,7
Ukraine	52	+160,0	119	+213,2	0,2	2,3
sonstige europäische Länder	184	+5,1	663	+26,0	0,9	3,6
Afrika	23	+228,6	62	+342,9	0,1	2,7
Republik Südafrika	5	+66,7	8	-	-	1,6
sonstige afrikanische Länder	18	+350,0	54	x	0,1	3,0
Asien	352	x	787	+339,7	1,0	2,2
Arabische Golfstaaten	50	+455,6	105	+69,4	0,1	2,1
Volksrepublik China und Hongkong	43	x	53	+231,3	0,1	1,2
Indien	44	x	168	x	0,2	3,8
Israel	11	+83,3	20	+25,0	-	1,8
Japan	33	+312,5	73	x	0,1	2,2
Südkorea	17	+54,5	28	+33,3	-	1,6
Taiwan	47	x	63	x	0,1	1,3
sonstige asiatische Länder	107	x	277	x	0,4	2,6
Amerika	414	+181,6	1 130	+174,9	1,5	2,7
Kanada	61	+117,9	207	+120,2	0,3	3,4
USA	268	+185,1	696	+168,7	0,9	2,6
sonstige nordamerikanische Länder	1	-	1	-66,7	-	1,0
Mittelamerika und Karibik	29	x	121	x	0,2	4,2
Brasilien	14	+75,0	48	+182,4	0,1	3,4
sonstige südamerikanische Länder	41	+241,7	57	+119,2	0,1	1,4
Australien	30	x	58	x	0,1	1,9
Neuseeland und Ozeanien	11	x	21	+425,0	-	1,9
Ohne Angabe	797	+22,6	1 604	+21,4	2,1	2,0

Anmerkungen Seite 31

Noch: 2.4 Leistung der Beherbergungsstätten nach Reisegebieten und Herkunftsländern

September 2022

Reisegebiet Herkunftsland (ständiger Wohnsitz)	Ankünfte		Übernachtungen			Mittlere Aufenthalts- dauer ³⁾
	aller Gäste	Verän- derung ¹⁾	aller Gäste	Verän- derung ¹⁾	Anteil ²⁾	
Siegerland-Wittgenstein	21 732	+4,1	69 600	+9,7	100	3,2
Bundesrepublik Deutschland	17 919	+7,9	59 439	+7,8	85,4	3,3
Ausland	3 813	-10,6	10 161	+22,1	14,6	2,7
Europa	3 259	-17,9	9 222	+21,1	90,8	2,8
EU-Länder	3 022	-19,6	8 755	+20,8	86,2	2,9
Belgien	179	+28,8	448	+21,4	4,4	2,5
Bulgarien	47	+422,2	66	+340,0	0,6	1,4
Dänemark	96	+84,6	132	+65,0	1,3	1,4
Estland	4	+100,0	76	-37,7	0,7	19,0
Finnland	19	+5,6	28	+40,0	0,3	1,5
Frankreich	136	+21,4	209	+20,1	2,1	1,5
Griechenland	1	-66,7	1	-94,7	-	1,0
Republik Irland	-	-	-	-	-	-
Italien	152	+181,5	227	+160,9	2,2	1,5
Kroatien	7	-77,4	14	-83,5	0,1	2,0
Lettland	7	+16,7	11	+83,3	0,1	1,6
Litauen	32	+300,0	211	x	2,1	6,6
Luxemburg	20	+42,9	33	+57,1	0,3	1,7
Malta	-	-	-	-	-	-
Niederlande	1 626	+25,9	5 139	+48,8	50,6	3,2
Österreich	173	+17,7	276	-45,7	2,7	1,6
Polen	208	-86,8	1 252	-26,4	12,3	6,0
Portugal	3	-25,0	6	+20,0	0,1	2,0
Rumänien	29	+107,1	49	+122,7	0,5	1,7
Schweden	55	-17,9	72	-27,3	0,7	1,3
Slowakische Republik	22	-	62	-42,1	0,6	2,8
Slowenien	7	-53,3	8	-85,2	0,1	1,1
Spanien	46	-29,2	79	-1,3	0,8	1,7
Tschechische Republik	63	+57,5	144	+48,5	1,4	2,3
Ungarn	12	+9,1	21	-16,0	0,2	1,8
Vereinigtes Königreich	78	+47,2	191	+154,7	1,9	2,4
Zypern	-	-	-	-	-	-
Island	-	-	-	-	-	-
Norwegen	20	+300,0	34	+385,7	0,3	1,7
Russland	9	+50,0	17	+183,3	0,2	1,9
Schweiz	120	-20,5	252	+2,4	2,5	2,1
Türkei	15	-46,4	29	-59,7	0,3	1,9
Ukraine	33	+266,7	56	+273,3	0,6	1,7
sonstige europäische Länder	40	+300,0	79	+426,7	0,8	2,0
Afrika	43	x	64	x	0,6	1,5
Republik Südafrika	18	x	35	x	0,3	1,9
sonstige afrikanische Länder	25	x	29	x	0,3	1,2
Asien	215	x	309	+100,6	3,0	1,4
Arabische Golfstaaten	71	x	81	x	0,8	1,1
Volksrepublik China und Hongkong	2	-33,3	2	-97,5	-	1,0
Indien	47	x	74	x	0,7	1,6
Israel	5	-72,2	7	-80,6	0,1	1,4
Japan	17	+142,9	19	-5,0	0,2	1,1
Südkorea	10	x	18	x	0,2	1,8
Taiwan	2	x	9	x	0,1	4,5
sonstige asiatische Länder	61	x	99	x	1,0	1,6
Amerika	233	+42,9	410	+77,5	4,0	1,8
Kanada	17	+142,9	26	+225,0	0,3	1,5
USA	166	+9,2	263	+24,6	2,6	1,6
sonstige nordamerikanische Länder	-	-	-	-	-	-
Mittelamerika und Karibik	33	x	98	x	1,0	3,0
Brasilien	15	x	17	x	0,2	1,1
sonstige südamerikanische Länder	2	x	6	x	0,1	3,0
Australien	7	+250,0	13	+8,3	0,1	1,9
Neuseeland und Ozeanien	1	x	4	x	-	4,0
Ohne Angabe	55	-38,9	139	-54,0	1,4	2,5

Anmerkungen Seite 31

Noch: 2.4 Leistung der Beherbergungsstätten nach Reisegebieten und Herkunftsländern

September 2022

Reisegebiet Herkunftsland (ständiger Wohnsitz)	Ankünfte		Übernachtungen			Mittlere Aufenthalts- dauer ³⁾
	aller Gäste	Verän- derung ¹⁾	aller Gäste	Verän- derung ¹⁾	Anteil ²⁾	
Bergisches Land	56 168	+33,3	141 347	+20,6	100	2,5
Bundesrepublik Deutschland	50 757	+32,2	129 383	+20,2	91,5	2,5
Ausland	5 411	+43,9	11 964	+25,3	8,5	2,2
Europa	4 263	+33,6	9 512	+16,1	79,5	2,2
EU-Länder	3 650	+28,3	8 126	+8,6	67,9	2,2
Belgien	379	+5,9	637	+12,0	5,3	1,7
Bulgarien	20	+81,8	68	+11,5	0,6	3,4
Dänemark	95	+39,7	152	+50,5	1,3	1,6
Estland	14	x	24	x	0,2	1,7
Finnland	32	+88,2	52	+67,7	0,4	1,6
Frankreich	279	+61,3	470	+37,4	3,9	1,7
Griechenland	6	-80,0	10	-94,8	0,1	1,7
Republik Irland	19	-5,0	35	-61,5	0,3	1,8
Italien	167	+103,7	295	+43,2	2,5	1,8
Kroatien	26	+4,0	69	+4,5	0,6	2,7
Lettland	42	x	76	+204,0	0,6	1,8
Litauen	13	+30,0	28	-80,3	0,2	2,2
Luxemburg	81	-42,1	269	-45,7	2,2	3,3
Malta	2	x	3	x	-	1,5
Niederlande	1 154	+1,8	2 213	+3,1	18,5	1,9
Österreich	156	-1,9	305	-30,8	2,5	2,0
Polen	414	+112,3	1 600	+90,0	13,4	3,9
Portugal	21	+61,5	51	+96,2	0,4	2,4
Rumänien	28	-9,7	151	-65,3	1,3	5,4
Schweden	78	+95,0	116	+93,3	1,0	1,5
Slowakische Republik	49	+81,5	176	+155,1	1,5	3,6
Slowenien	17	+70,0	63	-39,4	0,5	3,7
Spanien	172	+41,0	457	+7,0	3,8	2,7
Tschechische Republik	89	+134,2	231	-14,1	1,9	2,6
Ungarn	44	+37,5	83	-1,2	0,7	1,9
Vereinigtes Königreich	249	+154,1	484	+95,2	4,0	1,9
Zypern	4	-	8	-	0,1	2,0
Island	7	+133,3	16	+220,0	0,1	2,3
Norwegen	32	+255,6	103	+281,5	0,9	3,2
Russland	6	-14,3	15	-21,1	0,1	2,5
Schweiz	271	+36,9	451	+25,6	3,8	1,7
Türkei	47	+80,8	110	+15,8	0,9	2,3
Ukraine	17	+30,8	32	+6,7	0,3	1,9
sonstige europäische Länder	233	+153,3	659	+270,2	5,5	2,8
Afrika	50	+316,7	167	+198,2	1,4	3,3
Republik Südafrika	12	x	50	+212,5	0,4	4,2
sonstige afrikanische Länder	38	+280,0	117	+192,5	1,0	3,1
Asien	189	+256,6	610	+291,0	5,1	3,2
Arabische Golfstaaten	26	+333,3	34	+88,9	0,3	1,3
Volksrepublik China und Hongkong	22	+100,0	60	+215,8	0,5	2,7
Indien	21	+425,0	50	x	0,4	2,4
Israel	26	x	77	x	0,6	3,0
Japan	12	+100,0	50	-	0,4	4,2
Südkorea	6	x	26	x	0,2	4,3
Taiwan	2	x	9	x	0,1	4,5
sonstige asiatische Länder	74	+208,3	304	+398,4	2,5	4,1
Amerika	322	+235,4	775	+93,8	6,5	2,4
Kanada	26	+188,9	43	+230,8	0,4	1,7
USA	211	+245,9	493	+228,7	4,1	2,3
sonstige nordamerikanische Länder	3	-84,2	17	-63,8	0,1	5,7
Mittelamerika und Karibik	35	x	88	-49,7	0,7	2,5
Brasilien	30	x	87	x	0,7	2,9
sonstige südamerikanische Länder	17	+325,0	47	x	0,4	2,8
Australien	19	x	37	+362,5	0,3	1,9
Neuseeland und Ozeanien	2	-50,0	2	-60,0	-	1,0
Ohne Angabe	566	+41,1	861	+17,8	7,2	1,5

Anmerkungen Seite 31

Noch: 2.4 Leistung der Beherbergungsstätten nach Reisegebieten und Herkunftsländern

September 2022

Reisegebiet Herkunftsland (ständiger Wohnsitz)	Ankünfte		Übernachtungen			Mittlere Aufenthalts- dauer ³⁾
	aller Gäste	Verän- derung ¹⁾	aller Gäste	Verän- derung ¹⁾	Anteil ²⁾	
Bonn und Rhein-Sieg-Kreis	139 146	+16,9	280 401	+13,4	100	2,0
Bundesrepublik Deutschland	118 890	+13,4	236 336	+10,3	84,3	2,0
Ausland	20 256	+42,4	44 065	+33,5	15,7	2,2
Europa	13 948	+32,3	29 358	+21,1	66,6	2,1
EU-Länder	12 106	+38,4	25 189	+22,0	57,2	2,1
Belgien	1 191	+12,0	2 290	+16,0	5,2	1,9
Bulgarien	81	-44,5	289	-18,8	0,7	3,6
Dänemark	217	+61,9	388	+20,1	0,9	1,8
Estland	22	+69,2	55	+243,8	0,1	2,5
Finnland	150	+316,7	391	+252,3	0,9	2,6
Frankreich	925	+83,9	1 885	+105,6	4,3	2,0
Griechenland	105	+288,9	275	+145,5	0,6	2,6
Republik Irland	117	+154,3	278	+126,0	0,6	2,4
Italien	767	+3,8	1 593	+19,9	3,6	2,1
Kroatien	102	+10,9	229	-47,2	0,5	2,2
Lettland	55	+205,6	91	+152,8	0,2	1,7
Litauen	72	+80,0	147	+32,4	0,3	2,0
Luxemburg	218	+3,3	395	+15,5	0,9	1,8
Malta	9	+28,6	27	+92,9	0,1	3,0
Niederlande	3 488	+24,5	6 455	+30,1	14,6	1,9
Österreich	784	+0,9	1 627	-14,1	3,7	2,1
Polen	467	+19,1	1 271	-51,2	2,9	2,7
Portugal	105	+191,7	345	+113,0	0,8	3,3
Rumänien	190	-7,3	463	-50,2	1,1	2,4
Schweden	237	+152,1	535	+249,7	1,2	2,3
Slowakische Republik	146	+151,7	745	+178,0	1,7	5,1
Slowenien	71	+6,0	141	-60,9	0,3	2,0
Spanien	514	+86,9	1 076	+78,7	2,4	2,1
Tschechische Republik	301	+92,9	657	+104,0	1,5	2,2
Ungarn	176	+10,7	427	-48,1	1,0	2,4
Vereinigtes Königreich	1 580	+144,2	3 075	+127,9	7,0	1,9
Zypern	16	+300,0	39	+160,0	0,1	2,4
Island	57	x	174	x	0,4	3,1
Norwegen	108	+83,1	260	+198,9	0,6	2,4
Russland	77	+26,2	538	+194,0	1,2	7,0
Schweiz	1 027	+35,5	1 934	+26,0	4,4	1,9
Türkei	172	+49,6	356	+28,5	0,8	2,1
Ukraine	129	+61,3	306	+8,1	0,7	2,4
sonstige europäische Länder	272	-61,9	601	-50,9	1,4	2,2
Afrika	387	+207,1	1 097	+206,4	2,5	2,8
Republik Südafrika	44	+83,3	132	+175,0	0,3	3,0
sonstige afrikanische Länder	343	+236,3	965	+211,3	2,2	2,8
Asien	1 676	+151,7	5 031	+120,3	11,4	3,0
Arabische Golfstaaten	395	+23,1	1 130	+39,9	2,6	2,9
Volksrepublik China und Hongkong	156	+116,7	559	+96,1	1,3	3,6
Indien	195	x	808	+191,7	1,8	4,1
Israel	76	+375,0	178	+456,3	0,4	2,3
Japan	183	x	452	x	1,0	2,5
Südkorea	130	+261,1	297	+226,4	0,7	2,3
Taiwan	37	x	59	x	0,1	1,6
sonstige asiatische Länder	504	+196,5	1 548	+117,4	3,5	3,1
Amerika	1 971	+166,0	4 467	+131,5	10,1	2,3
Kanada	181	+187,3	496	+237,4	1,1	2,7
USA	1 432	+161,3	2 975	+107,6	6,8	2,1
sonstige nordamerikanische Länder	13	+225,0	100	x	0,2	7,7
Mittelamerika und Karibik	100	+108,3	307	+79,5	0,7	3,1
Brasilien	113	+438,1	257	x	0,6	2,3
sonstige südamerikanische Länder	132	+131,6	332	+138,8	0,8	2,5
Australien	143	x	393	x	0,9	2,7
Neuseeland und Ozeanien	40	+300,0	80	+370,6	0,2	2,0
Ohne Angabe	2 091	-1,5	3 639	-12,3	8,3	1,7

Noch: 2.4 Leistung der Beherbergungsstätten nach Reisegebieten und Herkunftsländern

September 2022

Reisegebiet Herkunftsland (ständiger Wohnsitz)	Ankünfte		Übernachtungen			Mittlere Aufenthalts- dauer ³⁾
	aller Gäste	Verän- derung ¹⁾	aller Gäste	Verän- derung ¹⁾	Anteil ²⁾	
Köln und Rhein-Erft-Kreis	357 637	+40,9	657 226	+36,7	100	1,8
Bundesrepublik Deutschland	254 220	+25,8	461 312	+21,9	70,2	1,8
Ausland	103 417	+99,8	195 914	+91,8	29,8	1,9
Europa	72 632	+79,3	138 715	+78,0	70,8	1,9
EU-Länder	59 356	+74,7	111 233	+72,5	56,8	1,9
Belgien	5 717	+17,5	8 107	+15,8	4,1	1,4
Bulgarien	388	+43,2	879	+13,3	0,4	2,3
Dänemark	1 499	+110,8	2 643	+99,3	1,3	1,8
Estland	151	+84,1	288	+132,3	0,1	1,9
Finnland	519	+176,1	970	+120,5	0,5	1,9
Frankreich	5 288	+51,6	8 436	+47,7	4,3	1,6
Griechenland	469	+28,1	978	+15,9	0,5	2,1
Republik Irland	1 378	+296,0	2 996	+336,7	1,5	2,2
Italien	3 259	+41,6	6 795	+41,3	3,5	2,1
Kroatien	296	+47,3	895	+25,4	0,5	3,0
Lettland	204	+98,1	426	+91,0	0,2	2,1
Litauen	1 500	x	5 815	x	3,0	3,9
Luxemburg	1 812	+51,1	2 519	+47,6	1,3	1,4
Malta	144	+152,6	316	+137,6	0,2	2,2
Niederlande	11 978	+54,2	18 677	+45,6	9,5	1,6
Österreich	3 392	+61,4	6 012	+53,1	3,1	1,8
Polen	2 634	+50,2	8 002	+26,7	4,1	3,0
Portugal	708	+74,8	1 464	+57,1	0,7	2,1
Rumänien	607	-1,1	2 073	+5,9	1,1	3,4
Schweden	1 170	+204,7	2 149	+198,5	1,1	1,8
Slowakische Republik	267	+31,5	512	+2,0	0,3	1,9
Slowenien	877	+412,9	2 018	+476,6	1,0	2,3
Spanien	3 778	+65,8	7 442	+68,9	3,8	2,0
Tschechische Republik	815	+76,8	1 447	+31,2	0,7	1,8
Ungarn	773	+142,3	1 852	+131,5	0,9	2,4
Vereinigtes Königreich	9 605	+209,2	17 215	+205,8	8,8	1,8
Zypern	128	+141,5	307	+174,1	0,2	2,4
Island	134	+135,1	315	+173,9	0,2	2,4
Norwegen	470	+245,6	977	+281,6	0,5	2,1
Russland	392	+40,5	966	+32,7	0,5	2,5
Schweiz	4 791	+68,7	8 469	+58,3	4,3	1,8
Türkei	2 134	+131,0	4 425	+115,0	2,3	2,1
Ukraine	711	+8,9	2 413	+59,8	1,2	3,4
sonstige europäische Länder	4 644	+181,5	9 917	+188,0	5,1	2,1
Afrika	751	+127,6	2 711	+45,1	1,4	3,6
Republik Südafrika	156	+246,7	382	+302,1	0,2	2,4
sonstige afrikanische Länder	595	+108,8	2 329	+31,3	1,2	3,9
Asien	6 748	+230,6	16 381	+147,7	8,4	2,4
Arabische Golfstaaten	1 084	+67,8	2 713	+56,5	1,4	2,5
Volksrepublik China und Hongkong	900	+492,1	2 050	+311,6	1,0	2,3
Indien	861	+358,0	2 233	+185,5	1,1	2,6
Israel	621	+228,6	1 341	+177,1	0,7	2,2
Japan	463	x	877	x	0,4	1,9
Südkorea	359	+63,2	728	-8,8	0,4	2,0
Taiwan	635	x	1 307	x	0,7	2,1
sonstige asiatische Länder	1 825	+220,7	5 132	+138,1	2,6	2,8
Amerika	15 567	+260,0	26 405	+205,0	13,5	1,7
Kanada	883	+147,3	1 704	+159,8	0,9	1,9
USA	12 315	+260,1	19 358	+209,5	9,9	1,6
sonstige nordamerikanische Länder	103	+221,9	251	+434,0	0,1	2,4
Mittelamerika und Karibik	471	+180,4	1 097	+136,9	0,6	2,3
Brasilien	993	x	2 247	x	1,1	2,3
sonstige südamerikanische Länder	802	+261,3	1 748	+97,7	0,9	2,2
Australien	765	x	1 519	x	0,8	2,0
Neuseeland und Ozeanien	257	x	532	x	0,3	2,1
Ohne Angabe	6 697	+49,9	9 651	+39,8	4,9	1,4

Anmerkungen Seite 31

Noch: 2.4 Leistung der Beherbergungsstätten nach Reisegebieten und Herkunftsländern

September 2022

Reisegebiet Herkunftsland (ständiger Wohnsitz)	Ankünfte		Übernachtungen			Mittlere Aufenthalts- dauer ³⁾
	aller Gäste	Verän- derung ¹⁾	aller Gäste	Verän- derung ¹⁾	Anteil ²⁾	
Düsseldorf und Kreis Mettmann	296 139	+50,5	533 626	+61,9	100	1,8
Bundesrepublik Deutschland	212 820	+37,9	366 050	+43,3	68,6	1,7
Ausland	83 319	+96,4	167 576	+125,8	31,4	2,0
Europa	59 415	+90,6	113 723	+113,1	67,9	1,9
EU-Länder	49 351	+86,9	93 798	+111,6	56,0	1,9
Belgien	3 087	+35,9	4 736	+42,1	2,8	1,5
Bulgarien	350	+199,1	788	+173,6	0,5	2,3
Dänemark	1 267	+169,6	2 232	+210,9	1,3	1,8
Estland	195	+126,7	407	+175,0	0,2	2,1
Finnland	766	+142,4	1 357	+137,7	0,8	1,8
Frankreich	3 710	+65,6	6 652	+88,7	4,0	1,8
Griechenland	768	+100,5	1 906	+140,7	1,1	2,5
Republik Irland	616	+154,5	1 174	+162,6	0,7	1,9
Italien	5 050	+220,8	11 252	+301,3	6,7	2,2
Kroatien	292	+175,5	910	+378,9	0,5	3,1
Lettland	260	+242,1	635	+344,1	0,4	2,4
Litauen	340	+257,9	787	+371,3	0,5	2,3
Luxemburg	745	+18,3	1 094	+8,3	0,7	1,5
Malta	49	+69,0	109	+51,4	0,1	2,2
Niederlande	10 270	+41,2	14 811	+40,2	8,8	1,4
Österreich	2 901	+44,0	5 556	+64,5	3,3	1,9
Polen	2 554	+83,3	6 396	+83,6	3,8	2,5
Portugal	901	+157,4	1 872	+211,5	1,1	2,1
Rumänien	654	+17,0	2 158	+88,1	1,3	3,3
Schweden	1 375	+176,1	2 481	+186,2	1,5	1,8
Slowakische Republik	281	+175,5	583	+99,7	0,3	2,1
Slowenien	281	+238,6	740	+221,7	0,4	2,6
Spanien	4 036	+118,6	8 560	+174,0	5,1	2,1
Tschechische Republik	1 027	+196,8	2 279	+282,4	1,4	2,2
Ungarn	394	+46,5	742	+66,0	0,4	1,9
Vereinigtes Königreich	7 088	+141,3	13 289	+154,2	7,9	1,9
Zypern	94	–	292	+92,1	0,2	3,1
Island	89	x	235	x	0,1	2,6
Norwegen	900	+352,3	1 766	+387,8	1,1	2,0
Russland	609	+58,2	1 479	+56,0	0,9	2,4
Schweiz	3 982	+67,5	6 603	+63,6	3,9	1,7
Türkei	2 601	+287,6	6 285	+348,0	3,8	2,4
Ukraine	621	+10,9	1 232	+3,7	0,7	2,0
sonstige europäische Länder	1 262	+122,6	2 325	+117,9	1,4	1,8
Afrika	951	+162,0	2 336	+180,1	1,4	2,5
Republik Südafrika	167	x	325	+441,7	0,2	1,9
sonstige afrikanische Länder	784	+132,6	2 011	+159,8	1,2	2,6
Asien	9 204	+192,6	23 988	+211,0	14,3	2,6
Arabische Golfstaaten	2 581	+107,8	6 254	+93,7	3,7	2,4
Volksrepublik China und Hongkong	1 173	+116,8	2 789	+169,2	1,7	2,4
Indien	814	+295,1	2 102	+365,0	1,3	2,6
Israel	622	+335,0	1 449	+330,0	0,9	2,3
Japan	1 789	x	5 252	x	3,1	2,9
Südkorea	360	+333,7	837	+191,6	0,5	2,3
Taiwan	213	x	632	x	0,4	3,0
sonstige asiatische Länder	1 652	+158,5	4 673	+182,0	2,8	2,8
Amerika	8 565	+213,2	18 192	+280,8	10,9	2,1
Kanada	877	+434,8	1 979	+497,9	1,2	2,3
USA	6 150	+187,7	12 476	+244,5	7,4	2,0
sonstige nordamerikanische Länder	99	x	182	x	0,1	1,8
Mittelamerika und Karibik	367	+79,0	916	+217,0	0,5	2,5
Brasilien	491	+330,7	1 264	+277,3	0,8	2,6
sonstige südamerikanische Länder	581	+469,6	1 375	x	0,8	2,4
Australien	700	x	1 559	+417,9	0,9	2,2
Neuseeland und Ozeanien	92	x	232	x	0,1	2,5
Ohne Angabe	4 392	–10,9	7 546	+4,6	4,5	1,7

Noch: 2.4 Leistung der Beherbergungsstätten nach Reisegebieten und Herkunftsländern

September 2022

Reisegebiet Herkunftsland (ständiger Wohnsitz)	Ankünfte		Übernachtungen			Mittlere Aufenthalts- dauer ³⁾
	aller Gäste	Verän- derung ¹⁾	aller Gäste	Verän- derung ¹⁾	Anteil ²⁾	
Ruhrgebiet	340 014	+52,2	668 166	+38,4	100	2,0
Bundesrepublik Deutschland	290 357	+47,5	572 639	+34,7	85,7	2,0
Ausland	49 657	+87,3	95 527	+65,9	14,3	1,9
Europa	39 371	+72,0	75 534	+59,0	79,1	1,9
EU-Länder	32 589	+67,0	62 474	+52,6	65,4	1,9
Belgien	2 173	+45,3	3 305	+38,3	3,5	1,5
Bulgarien	432	+48,5	727	+23,6	0,8	1,7
Dänemark	1 655	+217,7	2 447	+227,6	2,6	1,5
Estland	112	+160,5	198	+209,4	0,2	1,8
Finnland	292	+147,5	579	+177,0	0,6	2,0
Frankreich	2 336	+52,5	3 958	+67,2	4,1	1,7
Griechenland	270	+50,0	723	+68,9	0,8	2,7
Republik Irland	248	+148,0	486	+87,6	0,5	2,0
Italien	1 694	+92,7	3 864	+84,5	4,0	2,3
Kroatien	219	-21,5	657	-53,1	0,7	3,0
Lettland	141	+98,6	323	+188,4	0,3	2,3
Litauen	299	+115,1	990	+291,3	1,0	3,3
Luxemburg	547	+75,9	785	+2,1	0,8	1,4
Malta	64	+88,2	146	+151,7	0,2	2,3
Niederlande	7 854	+53,7	12 699	+45,1	13,3	1,6
Österreich	2 485	+56,9	4 893	+35,7	5,1	2,0
Polen	2 921	+42,4	7 184	+21,9	7,5	2,5
Portugal	302	-36,2	662	-63,0	0,7	2,2
Rumänien	880	+32,3	1 831	-4,0	1,9	2,1
Schweden	1 070	+138,8	1 830	+151,0	1,9	1,7
Slowakische Republik	297	+26,9	910	+35,8	1,0	3,1
Slowenien	226	+119,4	1 034	+248,1	1,1	4,6
Spanien	1 481	+74,6	3 373	+122,3	3,5	2,3
Tschechische Republik	816	+73,6	1 922	+92,0	2,0	2,4
Ungarn	458	+76,8	853	+19,5	0,9	1,9
Vereinigtes Königreich	3 224	+156,5	5 909	+158,1	6,2	1,8
Zypern	93	+322,7	186	+402,7	0,2	2,0
Island	77	+97,4	144	+121,5	0,2	1,9
Norwegen	313	+89,7	790	+194,8	0,8	2,5
Russland	344	+83,0	743	+62,2	0,8	2,2
Schweiz	2 599	+92,1	4 418	+68,9	4,6	1,7
Türkei	1 278	+221,1	2 911	+228,9	3,0	2,3
Ukraine	509	-2,9	878	+5,3	0,9	1,7
sonstige europäische Länder	1 662	+135,4	3 176	+119,3	3,3	1,9
Afrika	467	+282,8	1 119	+308,4	1,2	2,4
Republik Südafrika	85	+203,6	169	+218,9	0,2	2,0
sonstige afrikanische Länder	382	+306,4	950	+329,9	1,0	2,5
Asien	3 095	+343,4	6 828	+286,4	7,1	2,2
Arabische Golfstaaten	496	+272,9	1 027	+268,1	1,1	2,1
Volksrepublik China und Hongkong	483	+383,0	1 049	+443,5	1,1	2,2
Indien	455	x	969	+447,5	1,0	2,1
Israel	232	+201,3	446	+240,5	0,5	1,9
Japan	184	+441,2	386	+169,9	0,4	2,1
Südkorea	253	x	524	x	0,5	2,1
Taiwan	92	x	247	+304,9	0,3	2,7
sonstige asiatische Länder	900	+264,4	2 180	+212,3	2,3	2,4
Amerika	3 464	+237,0	7 008	+129,7	7,3	2,0
Kanada	201	+120,9	459	+34,6	0,5	2,3
USA	2 480	+226,3	4 865	+141,3	5,1	2,0
sonstige nordamerikanische Länder	54	+260,0	87	+7,4	0,1	1,6
Mittelamerika und Karibik	214	+303,8	500	+163,2	0,5	2,3
Brasilien	306	x	649	x	0,7	2,1
sonstige südamerikanische Länder	209	+167,9	448	+34,5	0,5	2,1
Australien	182	x	405	x	0,4	2,2
Neuseeland und Ozeanien	46	+27,8	124	-94,0	0,1	2,7
Ohne Angabe	3 032	+77,5	4 509	+57,7	4,7	1,5

Anmerkungen Seite 31

Noch: 2.4 Leistung der Beherbergungsstätten nach Reisegebieten und Herkunftsländern

September 2022

Reisegebiet Herkunftsland (ständiger Wohnsitz)	Ankünfte		Übernachtungen			Mittlere Aufenthalts- dauer ³⁾
	aller Gäste	Verän- derung ¹⁾	aller Gäste	Verän- derung ¹⁾	Anteil ²⁾	
Bergisches Städtedreieck	34 726	+47,4	72 450	+23,2	100	2,1
Bundesrepublik Deutschland	30 077	+42,2	63 980	+18,6	88,3	2,1
Ausland	4 649	+94,0	8 470	+74,6	11,7	1,8
Europa	3 837	+81,7	6 725	+64,1	79,4	1,8
EU-Länder	3 318	+87,4	5 734	+64,1	67,7	1,7
Belgien	171	+28,6	252	+13,5	3,0	1,5
Bulgarien	56	+27,3	85	+93,2	1,0	1,5
Dänemark	143	+34,9	218	-7,2	2,6	1,5
Estland	6	—	11	+10,0	0,1	1,8
Finnland	22	+214,3	28	+300,0	0,3	1,3
Frankreich	282	+166,0	416	+166,7	4,9	1,5
Griechenland	33	+65,0	84	+27,3	1,0	2,5
Republik Irland	26	-33,3	37	-46,4	0,4	1,4
Italien	282	+156,4	459	+134,2	5,4	1,6
Kroatien	25	+316,7	46	+43,8	0,5	1,8
Lettland	11	+450,0	21	x	0,2	1,9
Litauen	18	+63,6	22	+100,0	0,3	1,2
Luxemburg	22	-15,4	37	-27,5	0,4	1,7
Malta	6	x	8	x	0,1	1,3
Niederlande	661	+51,3	1 057	+30,8	12,5	1,6
Österreich	187	+59,8	374	+60,5	4,4	2,0
Polen	422	+112,1	924	+104,9	10,9	2,2
Portugal	36	+38,5	65	-9,7	0,8	1,8
Rumänien	86	+138,9	149	+44,7	1,8	1,7
Schweden	147	+129,7	192	+90,1	2,3	1,3
Slowakische Republik	50	+177,8	128	+128,6	1,5	2,6
Slowenien	9	-18,2	17	+6,3	0,2	1,9
Spanien	100	+75,4	206	+45,1	2,4	2,1
Tschechische Republik	89	+32,8	133	-2,9	1,6	1,5
Ungarn	91	+378,9	193	+348,8	2,3	2,1
Vereinigtes Königreich	335	+222,1	570	+145,7	6,7	1,7
Zypern	2	x	2	x	—	1,0
Island	6	+50,0	18	+28,6	0,2	3,0
Norwegen	49	+390,0	62	+376,9	0,7	1,3
Russland	26	x	49	x	0,6	1,9
Schweiz	201	+36,7	368	+52,7	4,3	1,8
Türkei	132	+300,0	281	+353,2	3,3	2,1
Ukraine	38	+31,0	77	-4,9	0,9	2,0
sonstige europäische Länder	67	-41,7	136	-26,9	1,6	2,0
Afrika	65	x	216	x	2,6	3,3
Republik Südafrika	14	x	48	x	0,6	3,4
sonstige afrikanische Länder	51	x	168	x	2,0	3,3
Asien	257	+424,5	543	+269,4	6,4	2,1
Arabische Golfstaaten	49	x	100	x	1,2	2,0
Volksrepublik China und Hongkong	39	+290,0	76	+216,7	0,9	1,9
Indien	23	+475,0	76	x	0,9	3,3
Israel	23	+35,3	65	+27,5	0,8	2,8
Japan	30	+400,0	64	+73,0	0,8	2,1
Südkorea	31	x	36	x	0,4	1,2
Taiwan	30	x	33	+450,0	0,4	1,1
sonstige asiatische Länder	32	x	93	x	1,1	2,9
Amerika	364	+200,8	773	+89,0	9,1	2,1
Kanada	46	x	115	+74,2	1,4	2,5
USA	264	+151,4	524	+67,4	6,2	2,0
sonstige nordamerikanische Länder	—	—	—	—	—	—
Mittelamerika und Karibik	31	x	81	x	1,0	2,6
Brasilien	10	+400,0	33	x	0,4	3,3
sonstige südamerikanische Länder	13	+225,0	20	—	0,2	1,5
Australien	38	+322,2	77	x	0,9	2,0
Neuseeland und Ozeanien	7	x	13	x	0,2	1,9
Ohne Angabe	81	-19,0	123	-29,3	1,5	1,5

Noch: 2.4 Leistung der Beherbergungsstätten nach Reisegebieten und Herkunftsländern

September 2022

Reisegebiet Herkunftsland (ständiger Wohnsitz)	Ankünfte		Übernachtungen			Mittlere Aufenthalts- dauer ³⁾
	aller Gäste	Verän- derung ¹⁾	aller Gäste	Verän- derung ¹⁾	Anteil ²⁾	
Nordrhein-Westfalen	2 162 603	+28,2	4 857 986	+22,5	100	2,2
Bundesrepublik Deutschland	1 770 187	+22,5	4 016 702	+17,1	82,7	2,3
Ausland	392 416	+62,2	841 284	+57,3	17,3	2,1
Europa	299 684	+49,9	649 661	+45,7	77,2	2,2
EU-Länder	257 191	+46,0	562 567	+41,6	66,9	2,2
Belgien	22 521	+17,5	40 200	+13,4	4,8	1,8
Bulgarien	1 949	+54,1	5 095	+70,5	0,6	2,6
Dänemark	7 643	+67,8	13 373	+44,4	1,6	1,7
Estland	696	+135,9	1 614	+149,1	0,2	2,3
Finnland	2 324	+126,7	4 345	+114,9	0,5	1,9
Frankreich	17 907	+51,8	30 989	+57,1	3,7	1,7
Griechenland	1 917	+54,2	4 789	+46,7	0,6	2,5
Republik Irland	2 859	+170,7	5 922	+148,8	0,7	2,1
Italien	14 482	+82,3	31 713	+98,3	3,8	2,2
Kroatien	1 418	+38,3	5 737	+30,6	0,7	4,0
Lettland	916	+134,9	2 115	+133,7	0,3	2,3
Litauen	2 907	+195,1	11 053	+289,7	1,3	3,8
Luxemburg	4 327	+32,6	6 627	+14,5	0,8	1,5
Malta	283	+95,2	628	+101,3	0,1	2,2
Niederlande	82 765	+20,3	185 146	+14,6	22,0	2,2
Österreich	13 857	+35,6	28 386	+28,1	3,4	2,0
Polen	14 845	+29,5	48 638	+29,5	5,8	3,3
Portugal	2 572	+52,4	5 809	+24,3	0,7	2,3
Rumänien	3 751	+32,9	12 533	+29,6	1,5	3,3
Schweden	5 906	+101,9	10 042	+104,9	1,2	1,7
Slowakische Republik	1 620	+47,9	5 723	+54,5	0,7	3,5
Slowenien	1 861	+159,6	6 602	+172,6	0,8	3,5
Spanien	12 464	+73,7	26 402	+88,2	3,1	2,1
Tschechische Republik	4 555	+92,7	10 668	+90,8	1,3	2,3
Ungarn	2 503	+70,0	5 769	+33,5	0,7	2,3
Vereinigtes Königreich	27 973	+152,0	51 750	+153,4	6,2	1,8
Zypern	370	+68,2	899	+110,0	0,1	2,4
Island	449	+178,9	1 059	+219,9	0,1	2,4
Norwegen	2 543	+153,8	5 157	+186,0	0,6	2,0
Russland	1 792	+46,8	4 768	+53,6	0,6	2,7
Schweiz	17 105	+52,7	30 353	+41,5	3,6	1,8
Türkei	7 523	+179,7	17 323	+169,6	2,1	2,3
Ukraine	2 699	+17,2	6 436	+30,3	0,8	2,4
sonstige europäische Länder	10 382	+101,5	21 998	+107,8	2,6	2,1
Afrika	3 133	+143,4	8 968	+100,3	1,1	2,9
Republik Südafrika	591	+241,6	1 409	+254,0	0,2	2,4
sonstige afrikanische Länder	2 542	+128,2	7 559	+85,3	0,9	3,0
Asien	25 434	+210,3	64 136	+175,7	7,6	2,5
Arabische Golfstaaten	5 744	+94,8	14 189	+76,5	1,7	2,5
Volksrepublik China und Hongkong	3 204	+219,1	7 659	+215,3	0,9	2,4
Indien	2 791	+347,3	7 513	+253,7	0,9	2,7
Israel	1 913	+233,9	4 307	+239,1	0,5	2,3
Japan	3 101	+464,8	8 015	x	1,0	2,6
Südkorea	1 409	+200,4	2 956	+106,3	0,4	2,1
Taiwan	1 137	x	2 514	x	0,3	2,2
sonstige asiatische Länder	6 135	+214,1	16 983	+164,5	2,0	2,8
Amerika	35 515	+205,9	68 788	+176,2	8,2	1,9
Kanada	2 633	+184,3	5 817	+181,8	0,7	2,2
USA	26 810	+198,9	48 823	+174,7	5,8	1,8
sonstige nordamerikanische Länder	292	+189,1	672	+142,6	0,1	2,3
Mittelamerika und Karibik	1 541	+148,1	3 787	+130,5	0,5	2,5
Brasilien	2 186	+476,8	5 171	+332,7	0,6	2,4
sonstige südamerikanische Länder	2 053	+234,4	4 518	+131,2	0,5	2,2
Australien	2 183	x	4 665	x	0,6	2,1
Neuseeland und Ozeanien	530	+341,7	1 167	-47,6	0,1	2,2
Ohne Angabe	25 937	+26,4	43 899	+31,4	5,2	1,7

Anmerkungen Seite 31

3.1 Leistung der Beherbergungsstätten nach Verwaltungsbezirken

Januar bis September 2022

Amtliche Schlüsselnummer	Verwaltungsbezirk	Ankünfte				Übernachtungen	
		aller Gäste	Veränderung ¹⁾	ausländischer Gäste	Veränderung ¹⁾	aller Gäste	Veränderung ¹⁾
	Kreisfreie Städte						
111 000	Düsseldorf	1 711 122	+160,1	480 967	+253,2	2 965 834	+160,6
112 000	Duisburg	203 277	+129,0	34 302	+243,1	393 975	+106,9
113 000	Essen	527 714	+165,4	87 635	+252,8	1 059 210	+111,6
114 000	Krefeld	82 711	+112,9	16 900	+152,4	156 838	+89,2
116 000	Mönchengladbach	144 196	+113,7	22 920	+208,9	302 510	+99,0
117 000	Mülheim an der Ruhr	52 909	+88,4	7 012	+114,8	101 121	+57,3
119 000	Oberhausen	154 922	+135,3	27 281	+194,3	359 767	+70,6
120 000	Remscheid	30 508	+93,3	3 925	+177,0	61 335	+78,2
122 000	Solingen	28 987	+121,6	5 010	+207,9	58 511	+104,5
124 000	Wuppertal	165 848	+124,7	23 248	+228,6	411 900	+86,6
154 000	Kreis Kleve	316 697	+88,4	67 049	+153,3	703 005	+63,6
154 004	Bedburg-Hau
154 008	Emmerich am Rhein, Stadt	25 563	+74,3	5 135	+243,7	45 454	+67,3
154 012	Geldern, Stadt	24 198	+80,9	2 078	+105,1	85 911	+33,9
154 016	Goch, Stadt	33 132	+64,6	5 658	+41,7	76 742	+49,7
154 020	Issum	3 350	+99,8	497	+179,2	8 478	+102,1
154 024	Kalkar, Stadt	60 604	+102,1	18 005	+153,1	136 698	+73,8
154 028	Kerken	4 587	+106,7	383	+201,6	9 367	+155,6
154 032	Kevelaer, Stadt	38 165	+113,9	5 880	+165,7	80 685	+76,8
154 036	Kleve, Stadt	35 004	+125,8	6 812	+263,1	71 503	+106,9
154 040	Kranenburg	12 863	+243,3	2 312	x	32 431	+198,1
154 044	Rees, Stadt	18 797	+56,6	2 370	+192,2	37 880	+55,5
154 048	Rheurdt	4 416	+265,9	109	x	9 888	+207,1
154 052	Straelen, Stadt	11 376	+60,2	1 377	+140,3	22 340	+32,4
154 056	Uedem	8 080	+85,4	148	+190,2	31 403	+106,4
154 060	Wachtendonk
154 064	Weeze	32 287	+74,2	15 917	+146,4	43 612	+49,4
158 000	Kreis Mettmann	283 981	+156,3	51 961	+295,6	546 709	+127,3
158 004	Erkrath, Stadt
158 008	Haan, Stadt	17 473	+141,6	2 431	+207,7	35 101	+133,1
158 012	Heiligenhaus, Stadt	5 789	+81,0	815	+213,5	11 002	+102,1
158 016	Hilden, Stadt	28 173	+58,2	3 770	+200,6	72 091	+40,5
158 020	Langenfeld (Rhld.), Stadt	15 606	+82,6	2 905	+87,5	29 602	+57,6
158 024	Mettmann, Stadt	37 993	+170,5	8 715	x	69 182	+134,0
158 026	Monheim am Rhein, Stadt	32 116	+146,7	6 870	+191,1	60 760	+137,8
158 028	Ratingen, Stadt	112 473	+223,7	23 327	+378,1	208 615	+207,7
158 032	Velbert, Stadt	22 601	+140,4	2 340	+394,7	41 804	+122,4
158 036	Wülfrath, Stadt
162 000	Rhein-Kreis Neuss	229 770	+104,1	31 653	+159,9	593 733	+50,6
162 004	Dormagen, Stadt	23 037	+92,1	3 416	+235,9	86 338	+25,3
162 008	Grevenbroich, Stadt	20 782	+68,3	2 216	+53,8	52 385	+26,7
162 012	Jüchen, Stadt	3 543	+102,6	363	+95,2	6 122	+68,3
162 016	Kaarst, Stadt	19 438	+178,2	2 977	+265,7	30 669	+212,8
162 020	Korschenbroich, Stadt	5 362	+31,3	130	-26,6	64 813	+12,2
162 022	Meerbusch, Stadt	19 876	+70,5	2 392	+122,3	125 361	+15,9
162 024	Neuss, Stadt	136 724	+117,3	19 939	+172,4	224 586	+119,6
162 028	Rommerskirchen	1 008	+17,5	220	+46,7	3 459	+53,6
166 000	Kreis Viersen	128 354	+102,2	15 947	+233,7	306 350	+96,6
166 004	Brüggen	16 374	+133,6	1 887	+386,3	35 919	+98,3
166 008	Grefrath	4 304	+85,0	322	+86,1	10 975	+41,5
166 012	Kempfen, Stadt	10 736	+93,7	914	+261,3	35 091	+64,1
166 016	Nettetal, Stadt	48 130	+149,6	6 062	+488,0	119 367	+165,8
166 020	Niederkrüchten	7 675	+58,2	978	+276,2	20 183	+58,5
166 024	Schwalmtal
166 028	Tönisvorst, Stadt
166 032	Viersen, Stadt	9 218	+64,0	951	+29,6	17 310	+54,2
166 036	Willich, Stadt	27 474	+63,5	4 092	+138,6	60 549	+65,0
170 000	Kreis Wesel	275 625	+76,9	28 036	+84,1	605 368	+65,1
170 004	Alpen	4 692	+83,9	582	+158,7	9 826	+74,8
170 008	Dinslaken, Stadt	13 923	+46,1	1 523	+110,1	30 735	+40,4
170 012	Hamminkeln, Stadt	16 800	+50,4	666	+25,7	60 955	+22,9
170 016	Hünxe
170 020	Kamp-Lintfort, Stadt	21 652	+106,2	1 239	+118,9	34 834	+75,7

1) Veränderung gegenüber dem Vorjahreszeitraum in % – 2) mittlere Aufenthaltsdauer (in Tagen) = Übernachtungen / Ankünfte – 3) mittlere Auslastung der angebotenen-Betten = (Übernachtungen / angebotene Bettentage) * 100

Noch: 3.1 Leistung der Beherbergungsstätten nach Verwaltungsbezirken

Januar bis September 2022

Amtliche Schlüsselnummer	Verwaltungsbezirk	Übernachtungen		Mittlere Aufenthaltsdauer ²⁾		Mittlere Auslastung der angebotenen Betten ³⁾
		ausländischer Gäste	Veränderung ¹⁾	aller Gäste	ausländischer Gäste	
111 000	Kreisfreie Städte					
112 000	Düsseldorf	896 348	+268,9	1,7	1,9	34,3
113 000	Duisburg	63 766	+270,9	1,9	1,9	36,4
114 000	Essen	170 746	+239,5	2,0	1,9	33,1
115 000	Krefeld	33 419	+117,5	1,9	2,0	31,5
116 000	Mönchengladbach	51 609	+270,9	2,1	2,3	42,4
117 000	Mülheim an der Ruhr	17 368	+79,2	1,9	2,5	26,9
119 000	Oberhausen	61 737	+150,0	2,3	2,3	35,3
120 000	Remscheid	7 422	+153,2	2,0	1,9	26,6
122 000	Solingen	14 925	+258,9	2,0	3,0	22,9
124 000	Wuppertal	46 753	+217,1	2,5	2,0	38,8
154 000	Kreis Kleve	125 746	+113,2	2,2	1,9	36,4
154 004	Bedburg-Hau
154 008	Emmerich am Rhein, Stadt	9 812	+154,7	1,8	1,9	37,5
154 012	Geldern, Stadt	4 028	+115,7	3,6	1,9	46,9
154 016	Goch, Stadt	13 800	+28,1	2,3	2,4	44,0
154 020	Issum	1 278	+228,5	2,5	2,6	18,5
154 024	Kalkar, Stadt	33 180	+166,2	2,3	1,8	27,6
154 028	Kerken	1 192	+484,3	2,0	3,1	18,1
154 032	Kevelaer, Stadt	15 490	+22,3	2,1	2,6	29,1
154 036	Kleve, Stadt	13 340	+224,7	2,0	2,0	41,2
154 040	Kranenburg	4 606	x	2,5	2,0	41,8
154 044	Rees, Stadt	4 588	+193,9	2,0	1,9	40,8
154 048	Rheurdt	218	x	2,2	2,0	29,9
154 052	Straelen, Stadt	3 331	+139,1	2,0	2,4	34,2
154 056	Uedem	262	+285,3	3,9	1,8	59,7
154 060	Wachtendonk
154 064	Weeze	18 427	+139,7	1,4	1,2	38,9
158 000	Kreis Mettmann	109 737	+219,4	1,9	2,1	30,7
158 004	Erkrath, Stadt
158 008	Haan, Stadt	5 749	+227,0	2,0	2,4	35,6
158 012	Heiligenhaus, Stadt	2 073	+206,7	1,9	2,5	19,1
158 016	Hilden, Stadt	10 082	+111,5	2,6	2,7	29,0
158 020	Langenfeld (Rhld.), Stadt	6 167	+80,6	1,9	2,1	24,5
158 024	Mettmann, Stadt	19 950	+233,3	1,8	2,3	30,1
158 026	Monheim am Rhein, Stadt	14 018	+222,2	1,9	2,0	32,8
158 028	Ratingen, Stadt	45 389	+343,8	1,9	1,9	32,6
158 032	Velbert, Stadt	3 821	+223,5	1,8	1,6	30,2
158 036	Wülfrath, Stadt
162 000	Rhein-Kreis Neuss	79 680	+126,8	2,6	2,5	38,7
162 004	Dormagen, Stadt	11 353	+130,0	3,7	3,3	44,0
162 008	Grevenbroich, Stadt	5 298	+46,5	2,5	2,4	33,1
162 012	Jüchen, Stadt	691	-5,9	1,7	1,9	30,0
162 016	Kaarst, Stadt	5 427	+368,7	1,6	1,8	24,3
162 020	Korschenbroich, Stadt	415	-31,5	12,1	3,2	71,9
162 022	Meerbusch, Stadt	19 250	+89,4	6,3	8,0	54,7
162 024	Neuss, Stadt	35 639	+167,2	1,6	1,8	32,4
162 028	Rommerskirchen	1 607	+179,5	3,4	7,3	20,3
166 000	Kreis Viersen	37 275	+204,1	2,4	2,3	38,8
166 004	Brüggen	3 587	+208,7	2,2	1,9	26,9
166 008	Grefrath	578	-19,6	2,5	1,8	20,7
166 012	Kempfen, Stadt	2 345	+228,0	3,3	2,6	33,0
166 016	Nettetal, Stadt	15 680	+456,2	2,5	2,6	49,9
166 020	Niederkrüchten	1 730	+165,7	2,6	1,8	42,9
166 024	Schwalmtal
166 028	Tönisvorst, Stadt
166 032	Viersen, Stadt	1 781	+9,9	1,9	1,9	33,9
166 036	Willich, Stadt	10 489	+144,6	2,2	2,6	39,7
170 000	Kreis Wesel	69 564	+66,3	2,2	2,5	38,6
170 004	Alpen	1 369	+142,7	2,1	2,4	31,7
170 008	Dinslaken, Stadt	3 439	+157,8	2,2	2,3	36,2
170 012	Hamminkeln, Stadt	6 898	-7,0	3,6	10,4	51,1
170 016	Hünxe
170 020	Kamp-Lintfort, Stadt	2 238	+71,8	1,6	1,8	35,4

Anmerkungen Seite 44

Noch: 3.1 Leistung der Beherbergungsstätten nach Verwaltungsbezirken

Januar bis September 2022

Amtliche Schlüssel- nummer	Verwaltungsbezirk	Ankünfte				Übernachtungen	
		aller Gäste	Veränderung ¹⁾	ausländischer Gäste	Veränderung ¹⁾	aller Gäste	Veränderung ¹⁾
	Noch: Kreis Wesel						
170 024	Moers, Stadt	36 856	+52,5	6 024	+29,1	87 656	+71,1
170 028	Neukirchen-Vluyn, Stadt
170 032	Rheinberg, Stadt	5 002	+39,1	819	+17,0	9 434	+16,8
170 036	Schermbeck	26 072	+94,9	1 148	+22,8	53 906	+105,4
170 040	Sonsbeck	19 806	+48,8	1 904	+233,5	57 846	+46,2
170 044	Voerde (Niederrhein), Stadt	6 395	+53,2	530	+77,9	13 690	+36,4
170 048	Wesel, Stadt	56 417	+87,2	8 299	+78,2	100 439	+68,3
170 052	Xanten, Stadt	54 735	+94,2	3 409	+222,8	113 837	+79,7
100 000	Reg.-Bez. Düsseldorf	4 336 621	+133,3	903 846	+223,3	8 626 166	+104,9
	Kreisfreie Städte						
314 000	Bonn	507 284	+100,0	90 147	+191,5	1 061 167	+90,5
315 000	Köln	2 263 587	+175,3	630 421	+286,3	4 019 132	+154,8
316 000	Leverkusen	55 426	+92,3	8 631	+220,5	124 347	+54,7
334 000	Städteregion Aachen	509 475	+117,3	147 362	+180,3	1 124 761	+97,1
334 002	Aachen, kreisfreie Stadt	315 829	+113,9	98 591	+183,9	641 062	+91,7
334 004	Alsdorf, Stadt	5 519	+91,6	851	+294,0	12 351	+63,7
334 008	Baesweiler, Stadt	4 332	+82,3	772	+188,1	8 778	+69,9
334 012	Eschweiler, Stadt	20 783	+207,6	4 059	+348,0	43 526	+142,2
334 016	Herzogenrath, Stadt	4 150	+128,0	150	+150,0	8 560	+79,7
334 020	Monschau, Stadt	63 424	+140,5	20 326	+158,2	156 197	+145,5
334 024	Roetgen	7 584	+136,3	2 353	+229,1	13 098	+133,4
334 028	Simmerath	57 882	+102,3	14 506	+145,8	179 607	+81,4
334 032	Stolberg (Rhld.), Stadt	11 892	+230,2	2 023	+373,8	25 933	+136,4
334 036	Würselen, Stadt	18 080	+61,8	3 731	+153,3	35 649	+64,9
358 000	Kreis Düren	181 258	+100,6	42 470	+171,1	478 029	+77,0
358 004	Aldenhoven
358 008	Düren, Stadt	47 796	+84,2	10 001	+160,0	91 754	+50,0
358 012	Heimbach, Stadt	56 373	+100,2	22 357	+181,8	204 143	+87,4
358 016	Hürtgenwald	8 040	+69,7	1 414	+48,7	22 918	+82,4
358 020	Inden
358 024	Jülich, Stadt	26 482	+118,4	3 446	+215,9	56 722	+68,9
358 028	Kreuzau	5 443	+136,1	707	+260,7	11 452	+125,1
358 032	Langerwehe
358 036	Linnich, Stadt	1 372	+136,1	139	+117,2	2 473	+89,4
358 040	Merzenich
358 044	Nideggen, Stadt	28 819	+129,8	4 184	+188,2	75 061	+95,1
358 048	Niederzier	3 956	+101,8	115	+53,3	5 678	+57,2
358 052	Nörvenich
358 056	Titz
358 060	Vettweiß
362 000	Rhein-Erft-Kreis	313 274	+64,0	72 386	+160,3	909 333	+65,0
362 004	Bedburg, Stadt	9 668	+66,3	1 712	+40,8	27 826	+21,9
362 008	Bergheim, Stadt	13 534	+66,4	2 510	+45,4	58 047	+24,2
362 012	Brühl, Stadt	140 814	+45,9	40 746	+212,4	325 272	+123,3
362 016	Elsdorf, Stadt	1 447	+33,4	101	-2,9	7 103	+104,0
362 020	Erfstadt, Stadt	5 963	+86,5	17	-	18 650	+67,0
362 024	Frechen, Stadt	37 606	+80,9	7 753	+116,8	64 456	+78,4
362 028	Hürth, Stadt	53 727	+98,7	11 724	+174,3	286 815	+37,6
362 032	Kerpen, Stadt	29 121	+75,4	4 596	+149,0	77 744	+57,6
362 036	Pulheim, Stadt	11 014	+55,7	1 771	+143,6	21 262	+60,0
362 040	Wesseling, Stadt	10 380	+118,8	1 456	+13,7	22 158	+58,7
366 000	Kreis Euskirchen	207 975	+119,4	29 363	+202,9	665 409	+124,5
366 004	Bad Münstereifel, Stadt	16 689	+215,6	1 032	+245,2	131 818	+406,7
366 008	Blankenheim	39 499	+120,6	3 313	+256,6	108 692	+121,8
366 012	Dahlem	29 414	+99,6	10 781	+199,1	118 067	+72,0
366 016	Euskirchen, Stadt	31 606	+118,7	4 121	+200,6	52 906	+99,9
366 020	Hellenthal	19 531	+128,4	2 790	+121,3	50 409	+98,4
366 024	Kall	16 379	+87,2	872	+79,1	40 869	+113,1
366 028	Mechernich, Stadt
366 032	Nettersheim	10 107	+203,8	37	+362,5	21 279	+170,2
366 036	Schleiden, Stadt	29 808	+152,9	4 227	+393,2	95 679	+148,1
366 040	Weilerswist
366 044	Zülpich, Stadt	6 722	+48,6	58	+23,4	28 077	+22,5

Anmerkungen Seite 44

Noch: 3.1 Leistung der Beherbergungsstätten nach Verwaltungsbezirken

Januar bis September 2022

Amtliche Schlüsselnummer	Verwaltungsbezirk	Übernachtungen		Mittlere Aufenthaltsdauer ²⁾		Mittlere Auslastung der angebotenen Betten ³⁾
		ausländischer Gäste	Veränderung ¹⁾	aller Gäste	ausländischer Gäste	
	Noch: Kreis Wesel					
170 024	Moers, Stadt	10 322	+5,8	2,4	1,7	40,9
170 028	Neukirchen-Vluyn, Stadt
170 032	Rheinberg, Stadt	1 757	-26,5	1,9	2,1	23,5
170 036	Schermbeck	2 813	+39,5	2,1	2,5	40,3
170 040	Sonsbeck	4 228	+163,4	2,9	2,2	33,9
170 044	Voerde (Niederrhein), Stadt	1 232	+105,7	2,1	2,3	34,3
170 048	Wesel, Stadt	20 987	+76,2	1,8	2,5	39,7
170 052	Xanten, Stadt	8 983	+321,5	2,1	2,6	41,4
100 000	Reg.-Bez. Düsseldorf	1 786 095	+208,7	2,0	2,0	34,9
	Kreisfreie Städte					
314 000	Bonn	208 448	+186,5	2,1	2,3	40,4
315 000	Köln	1 148 895	+279,1	1,8	1,8	40,7
316 000	Leverkusen	23 074	+135,9	2,2	2,7	33,5
334 000	Städteregion Aachen	274 277	+165,7	2,2	1,9	40,7
334 002	Aachen, kreisfreie Stadt	167 010	+169,1	2,0	1,7	44,3
334 004	Alsdorf, Stadt	1 665	+249,8	2,2	2,0	38,5
334 008	Baesweiler, Stadt	1 996	+170,8	2,0	2,6	22,9
334 012	Eschweiler, Stadt	7 621	+142,6	2,1	1,9	43,3
334 016	Herzogenrath, Stadt	489	+125,3	2,1	3,3	30,2
334 020	Monschau, Stadt	41 730	+180,5	2,5	2,1	37,6
334 024	Roetgen	4 038	+213,0	1,7	1,7	41,6
334 028	Simmerath	38 484	+132,1	3,1	2,7	35,5
334 032	Stolberg (Rhld.), Stadt	4 025	+246,7	2,2	2,0	33,3
334 036	Würselen, Stadt	7 219	+168,5	2,0	1,9	35,5
358 000	Kreis Düren	137 503	+143,5	2,6	3,2	37,7
358 004	Aldenhoven
358 008	Düren, Stadt	18 538	+139,7	1,9	1,9	41,3
358 012	Heimbach, Stadt	95 338	+155,7	3,6	4,3	43,9
358 016	Hürtgenwald	3 272	+54,4	2,9	2,3	29,1
358 020	Inden
358 024	Jülich, Stadt	8 039	+77,2	2,1	2,3	36,8
358 028	Kreuzau	1 256	+121,1	2,1	1,8	33,8
358 032	Langerwehe
358 036	Linnich, Stadt	212	+76,7	1,8	1,5	19,3
358 040	Merzenich
358 044	Nideggen, Stadt	10 474	+185,6	2,6	2,5	30,0
358 048	Niederzier	150	+20,0	1,4	1,3	18,0
358 052	Nörvenich
358 056	Titz	-	-	-	-	-
358 060	Vettweiß	-	-	-	-	-
362 000	Rhein-Erft-Kreis	180 245	+69,1	2,9	2,5	44,6
362 004	Bedburg, Stadt	14 654	+2,0	2,9	8,6	28,3
362 008	Bergheim, Stadt	23 231	+8,8	4,3	9,3	53,2
362 012	Brühl, Stadt	56 397	+211,1	2,3	1,4	43,1
362 016	Elsdorf, Stadt	942	-2,9	4,9	9,3	28,6
362 020	Erfstadt, Stadt	29	-34,1	3,1	1,7	21,8
362 024	Frechen, Stadt	13 792	+136,4	1,7	1,8	37,0
362 028	Hürth, Stadt	56 777	+48,6	5,3	4,8	69,2
362 032	Kerpen, Stadt	8 055	+108,1	2,7	1,8	33,1
362 036	Pulheim, Stadt	3 711	+183,7	1,9	2,1	24,5
362 040	Wesseling, Stadt	2 657	+4,9	2,1	1,8	27,8
366 000	Kreis Euskirchen	105 078	+176,3	3,2	3,6	35,0
366 004	Bad Münstereifel, Stadt	2 001	+224,8	7,9	1,9	47,5
366 008	Blankenheim	9 221	+180,0	2,8	2,8	29,4
366 012	Dahlem	56 520	+165,3	4,0	5,2	33,5
366 016	Euskirchen, Stadt	7 003	+223,9	1,7	1,7	34,9
366 020	Hellenthal	8 750	+139,6	2,6	3,1	27,2
366 024	Kall	1 643	+30,3	2,5	1,9	30,9
366 028	Mechernich, Stadt
366 032	Nettersheim	62	+376,9	2,1	1,7	27,4
366 036	Schleiden, Stadt	14 577	+357,8	3,2	3,4	34,0
366 040	Weilerswist
366 044	Zülpich, Stadt	112	+38,3	4,2	1,9	64,8

Anmerkungen Seite 44

Noch: 3.1 Leistung der Beherbergungsstätten nach Verwaltungsbezirken

Januar bis September 2022

Amtliche Schlüsselnummer	Verwaltungsbezirk	Ankünfte				Übernachtungen	
		aller Gäste	Veränderung ¹⁾	ausländischer Gäste	Veränderung ¹⁾	aller Gäste	Veränderung ¹⁾
370 000	Kreis Heinsberg	84 337	+76,9	13 749	+160,0	192 043	+51,8
370 004	Erkelenz, Stadt	11 401	+31,0	1 554	+125,5	21 675	+27,9
370 008	Gangelt
370 012	Geilenkirchen, Stadt
370 016	Heinsberg, Stadt	20 944	+91,5	5 635	+149,6	31 276	+99,8
370 020	Hückelhoven, Stadt	6 257	+133,1	794	x	14 058	+105,8
370 024	Selfkant
370 028	Übach-Palenberg, Stadt	4 768	+87,4	880	+115,7	15 756	+78,9
370 032	Waldfeucht
370 036	Wassenberg, Stadt	15 261	+66,9	2 206	+287,0	33 839	+59,8
370 040	Wegberg, Stadt	17 976	+92,6	687	+138,5	53 230	+20,5
374 000	Oberbergischer Kreis	175 085	+113,2	9 657	+89,7	569 591	+61,3
374 004	Bergneustadt, Stadt	12 723	+116,9	748	+107,2	31 382	+80,8
374 008	Engelskirchen	9 194	+70,0	410	-26,7	61 574	+14,2
374 012	Gummersbach, Stadt	32 922	+91,9	3 849	+122,5	79 207	+83,9
374 016	Hückeswagen, Stadt	9 136	+49,1	234	+138,8	21 875	+46,1
374 020	Lindlar	15 776	+96,2	802	+121,5	47 384	+72,6
374 024	Marienheide
374 028	Morsbach
374 032	Nümbrecht	20 924	+129,0	177	-23,4	106 611	+42,9
374 036	Radevormwald, Stadt	16 600	+344,4	80	+220,0	48 227	+119,5
374 040	Reichshof
374 044	Waldbrohl, Stadt	16 989	+143,8	384	+112,2	40 915	+145,8
374 048	Wiehl, Stadt	16 509	+143,6	738	+50,3	35 014	+124,5
374 052	Wipperfürth, Stadt	15 467	+104,8	1 436	+105,1	32 368	+104,0
378 000	Rhein.-Berg. Kreis	122 145	+103,4	13 823	+151,3	326 465	+57,0
378 004	Bergisch Gladbach, Stadt	46 979	+99,6	8 592	+187,1	106 803	+73,6
378 008	Burscheid, Stadt	6 635	+122,2	721	+422,5	10 727	+94,1
378 012	Kürten	3 782	+93,0	152	+123,5	14 222	+130,6
378 016	Leichlingen (Rhld.), Stadt	5 946	+17,2	163	-30,6	74 778	+5,5
378 020	Odenthal	21 168	+251,9	508	+61,8	27 452	+236,1
378 024	Overath, Stadt	9 514	+101,4	1 381	+65,0	34 204	+132,4
378 028	Rösrath, Stadt	12 374	+100,0	1 269	+255,5	21 355	+26,5
378 032	Wermelskirchen, Stadt	15 747	+64,6	1 037	+85,5	36 924	+53,6
382 000	Rhein-Sieg-Kreis	389 853	+112,2	47 589	+169,6	869 812	+87,0
382 004	Alfter	5 456	+81,4	370	+78,7	14 595	+39,0
382 008	Bad Honnef, Stadt	47 082	+150,0	5 619	+147,4	98 499	+117,5
382 012	Bornheim, Stadt	17 815	+99,7	2 944	+200,4	47 924	+71,7
382 016	Eitorf	20 102	+58,4	1 241	+121,2	38 596	+45,6
382 020	Hennef (Sieg), Stadt	28 099	+140,3	1 960	+228,3	109 243	+80,8
382 024	Königswinter, Stadt	83 656	+104,1	12 070	+171,8	161 710	+105,2
382 028	Lohmar, Stadt	8 950	+112,8	906	+221,3	13 111	+81,5
382 032	Meckenheim, Stadt	13 690	+110,1	1 949	+216,9	28 322	+60,7
382 036	Much
382 040	Neunkirchen-Seelscheid
382 044	Niederkassel, Stadt	12 890	+139,6	2 552	+133,5	21 856	+134,0
382 048	Rheinbach, Stadt	15 347	+138,1	1 600	+62,6	37 224	+177,5
382 052	Ruppichteroth
382 056	Sankt Augustin, Stadt	9 677	+86,9	1 155	+105,5	19 459	+55,8
382 060	Siegburg, Stadt	36 017	+106,8	4 587	+163,9	87 000	+47,2
382 064	Swisttal	6 827	+82,2	643	+255,2	23 059	+94,7
382 068	Troisdorf, Stadt	50 016	+111,8	6 819	+198,6	92 659	+99,0
382 072	Wachtberg	6 835	+64,8	362	+151,4	15 762	+51,0
382 076	Windeck	9 248	+123,1	69	+19,0	20 711	+104,8
300 000	Reg.-Bez. Köln	4 809 699	+130,2	1 105 598	+229,0	10 340 089	+104,5
	Kreisfreie Städte						
512 000	Bottrop	22 241	+125,3	3 237	+493,9	57 506	+49,2
513 000	Gelsenkirchen	79 522	+87,9	8 454	+63,7	224 858	+49,8
515 000	Münster	455 536	+97,7	58 943	+177,2	1 050 937	+110,7

Anmerkungen Seite 44

Noch: 3.1 Leistung der Beherbergungsstätten nach Verwaltungsbezirken

Januar bis September 2022

Amtliche Schlüsselnummer	Verwaltungsbezirk	Übernachtungen		Mittlere Aufenthaltsdauer ²⁾		Mittlere Auslastung der angebotenen Betten ³⁾
		ausländischer Gäste	Veränderung ¹⁾	aller Gäste	ausländischer Gäste	
370 000	Kreis Heinsberg	28 407	+127,1	2,3	2,1	34,6
370 004	Erkelenz, Stadt	3 261	+90,5	1,9	2,1	36,6
370 008	Gangelt
370 012	Geilenkirchen, Stadt
370 016	Heinsberg, Stadt	8 079	+175,9	1,5	1,4	40,8
370 020	Hückelhoven, Stadt	1 461	+498,8	2,2	1,8	32,5
370 024	Selfkant
370 028	Übach-Palenberg, Stadt	2 659	+87,0	3,3	3,0	28,3
370 032	Waldfeucht
370 036	Wassenberg, Stadt	4 453	+416,6	2,2	2,0	26,3
370 040	Wegberg, Stadt	2 541	+21,3	3,0	3,7	40,6
374 000	Oberbergischer Kreis	25 122	+50,2	3,3	2,6	35,2
374 004	Bergneustadt, Stadt	1 954	-12,7	2,5	2,6	24,0
374 008	Engelskirchen	845	-49,2	6,7	2,1	55,5
374 012	Gummersbach, Stadt	10 197	+86,7	2,4	2,6	34,9
374 016	Hückeswagen, Stadt	540	+138,9	2,4	2,3	21,5
374 020	Lindlar	2 915	+40,3	3,0	3,6	23,3
374 024	Marienheide
374 028	Morsbach
374 032	Nümbrecht	378	-38,6	5,1	2,1	46,4
374 036	Radevormwald, Stadt	114	+185,0	2,9	1,4	30,9
374 040	Reichshof
374 044	Waldbröl, Stadt	1 222	+42,1	2,4	3,2	27,0
374 048	Wiehl, Stadt	1 233	+55,7	2,1	1,7	31,5
374 052	Wipperfürth, Stadt	3 574	+156,8	2,1	2,5	26,9
378 000	Rhein.-Berg. Kreis	29 675	+89,7	2,7	2,1	37,2
378 004	Bergisch Gladbach, Stadt	15 411	+149,8	2,3	1,8	33,5
378 008	Burscheid, Stadt	1 279	+405,5	1,6	1,8	31,2
378 012	Kürten	577	+410,6	3,8	3,8	28,6
378 016	Leichlingen (Rhld.), Stadt	2 260	-32,7	12,6	13,9	55,8
378 020	Odenthal	1 052	+74,8	1,3	2,1	27,4
378 024	Overath, Stadt	5 054	+47,9	3,6	3,7	44,1
378 028	Rösrath, Stadt	2 007	+268,9	1,7	1,6	34,0
378 032	Wermelskirchen, Stadt	2 035	+72,2	2,3	2,0	37,0
382 000	Rhein-Sieg-Kreis	111 372	+119,0	2,2	2,3	35,7
382 004	Alfter	2 326	+33,3	2,7	6,3	31,7
382 008	Bad Honnef, Stadt	14 725	+186,8	2,1	2,6	32,6
382 012	Bornheim, Stadt	9 579	+79,3	2,7	3,3	32,1
382 016	Eitorf	2 850	+96,1	1,9	2,3	34,2
382 020	Hennef (Sieg), Stadt	4 671	+212,7	3,9	2,4	41,1
382 024	Königswinter, Stadt	23 921	+199,9	1,9	2,0	34,6
382 028	Lohmar, Stadt	1 497	+219,9	1,5	1,7	22,2
382 032	Meckenheim, Stadt	4 039	+125,0	2,1	2,1	49,2
382 036	Much
382 040	Neunkirchen-Seelscheid
382 044	Niederkassel, Stadt	5 506	+103,2	1,7	2,2	38,0
382 048	Rheinbach, Stadt	2 692	+23,5	2,4	1,7	40,8
382 052	Ruppichteroth
382 056	Sankt Augustin, Stadt	2 156	+62,3	2,0	1,9	45,8
382 060	Siegburg, Stadt	14 037	+17,4	2,4	3,1	38,6
382 064	Swisttal	1 212	+331,3	3,4	1,9	29,9
382 068	Troisdorf, Stadt	14 225	+204,9	1,9	2,1	39,1
382 072	Wachtberg	1 115	+146,1	2,3	3,1	31,8
382 076	Windeck	106	-28,4	2,2	1,5	24,6
300 000	Reg.-Bez. Köln	2 272 096	+189,2	2,1	2,1	39,4
	Kreisfreie Städte					
512 000	Bottrop	9 799	+116,5	2,6	3,0	35,5
513 000	Gelsenkirchen	16 770	+45,4	2,8	2,0	38,4
515 000	Münster	109 501	+163,5	2,3	1,9	41,3

Anmerkungen Seite 44

Noch: 3.1 Leistung der Beherbergungsstätten nach Verwaltungsbezirken

Januar bis September 2022

Amtliche Schlüssel- nummer	Verwaltungsbezirk	Ankünfte				Übernachtungen	
		aller Gäste	Veränderung ¹⁾	ausländischer Gäste	Veränderung ¹⁾	aller Gäste	Veränderung ¹⁾
554 000	Kreis Borken	224 733	+69,5	34 783	+92,0	475 783	+47,8
554 004	Ahaus, Stadt	21 382	+71,0	2 474	+106,5	44 026	+39,9
554 008	Bocholt, Stadt	30 707	+78,2	4 365	+155,4	65 826	+61,8
554 012	Borken, Stadt	23 856	+97,4	2 456	+153,5	55 146	+53,8
554 016	Gescher, Stadt	8 600	+88,6	553	+95,4	13 162	+50,7
554 020	Gronau (Westf.), Stadt	32 434	+29,5	5 494	+70,9	88 576	+36,1
554 024	Heek	6 813	+110,7	442	+49,8	13 539	+81,0
554 028	Heiden	2 598	+69,4	82	+412,5	8 055	+71,7
554 032	Isselburg, Stadt	7 163	+71,2	1 254	+92,3	12 725	+53,7
554 036	Legden	22 129	+49,7	6 202	+20,3	37 039	+11,1
554 040	Raesfeld
554 044	Reken	15 842	+138,1	1 337	+112,2	32 163	+101,9
554 048	Rhede, Stadt	5 620	+74,4	875	+127,9	10 913	+67,6
554 052	Schöppingen	8 885	+66,1	499	+143,4	21 160	+55,2
554 056	Stadtlohn, Stadt
554 060	Südlohn	10 263	+58,2	1 579	+114,5	18 550	+38,7
554 064	Velen, Stadt	11 785	+84,9	5 402	+154,7	25 974	+41,5
554 068	Vreden, Stadt	10 819	+80,2	1 616	+238,1	19 857	+59,3
558 000	Kreis Coesfeld	158 984	+70,5	9 226	+61,4	409 544	+85,0
558 004	Ascheberg	14 644	+92,5	1 160	+92,4	24 483	+72,7
558 008	Billerbeck, Stadt	21 239	+105,3	978	+165,0	37 993	+84,8
558 012	Coesfeld, Stadt	19 803	+94,4	1 023	+70,2	34 820	+103,3
558 016	Dülmen, Stadt	20 658	+3,6	1 482	+77,1	51 090	+3,5
558 020	Havixbeck
558 024	Lüdinghausen, Stadt	20 846	+118,0	1 377	+170,5	45 868	+126,2
558 028	Nordkirchen
558 032	Nottuln	15 941	+113,5	492	+73,9	37 831	+101,9
558 036	Olfen, Stadt	3 243	+25,1	96	+74,5	8 386	+24,8
558 040	Rosendahl	5 120	+65,9	160	-84,9	7 635	+58,3
558 044	Senden	19 152	+51,4	2 096	+69,2	38 346	+39,1
562 000	Kreis Recklinghausen	240 793	+80,2	34 014	+155,4	487 265	+47,7
562 004	Castrop-Rauxel, Stadt	17 013	+98,4	1 469	+169,0	34 233	+84,4
562 008	Datteln, Stadt	24 041	+77,2	529	+110,8	59 737	+69,1
562 012	Dorsten, Stadt	20 612	+20,7	3 370	+21,8	55 114	+16,3
562 014	Gladbeck, Stadt
562 016	Haltern am See, Stadt	53 348	+101,6	1 718	+263,2	113 717	+96,1
562 020	Herten, Stadt	12 895	+73,8	1 876	+210,1	20 621	+25,2
562 024	Marl, Stadt	20 195	+71,0	4 552	+57,9	39 181	+53,5
562 028	Oer-Erkenschwick, Stadt	12 127	+85,5	329	-19,8	30 065	+7,5
562 032	Recklinghausen, Stadt	44 811	+82,5	7 710	+271,0	78 810	+13,7
562 036	Waltrop, Stadt
566 000	Kreis Steinfurt	257 836	+48,3	33 467	+135,7	681 571	+31,5
566 004	Altenberge	6 219	-8,0	87	+200,0	15 363	+38,3
566 008	Emsdetten, Stadt	14 130	+55,1	946	+225,1	28 330	+47,8
566 012	Greven, Stadt	30 427	+37,4	3 604	+115,6	81 133	+49,3
566 016	Hörstel, Stadt	28 336	+50,4	2 512	+99,5	64 573	+11,2
566 020	Hopsten
566 024	Horstmar, Stadt	1 534	+63,0	191	+2,1	7 946	-19,9
566 028	Ibbenbüren, Stadt	25 566	+64,3	3 792	+137,3	44 002	+64,0
566 032	Ladbergen	11 524	+45,9	2 642	+122,0	21 974	+41,3
566 036	Laer
566 040	Lengerich, Stadt	8 412	+85,7	1 065	+116,5	19 969	+59,3
566 044	Lienen	5 095	+74,3	2 151	+129,1	17 326	+19,5
566 048	Lotte
566 052	Metelen
566 056	Mettingen	6 040	+29,9	1 467	+212,8	32 449	+21,3
566 060	Neuenkirchen
566 064	Nordwalde	4 388	+129,5	95	+331,8	9 445	+164,7
566 068	Ochtrup, Stadt	4 153	+58,9	421	+207,3	7 171	+47,1
566 072	Recke	5 480	+72,0	243	+76,1	15 914	+41,1
566 076	Rheine, Stadt	39 829	+60,6	7 389	+160,1	98 182	+47,7
566 080	Saerbeck	6 991	+50,1	317	+47,4	18 685	+45,5
566 084	Steinfurt, Stadt	10 770	+42,2	1 370	+358,2	25 100	+23,1
566 088	Tecklenburg, Stadt	27 754	+44,1	3 398	+148,6	107 983	+18,0
566 092	Westerkappeln	2 310	+70,5	306	+148,8	6 948	+41,7
566 096	Wettringen	12 917	+13,8	1 216	+60,4	41 526	+1,8

Anmerkungen Seite 44

Noch: 3.1 Leistung der Beherbergungsstätten nach Verwaltungsbezirken

Januar bis September 2022

Amtliche Schlüsselnummer	Verwaltungsbezirk	Übernachtungen		Mittlere Aufenthaltsdauer ²⁾		Mittlere Auslastung der angebotenen Betten ³⁾
		ausländischer Gäste	Veränderung ¹⁾	aller Gäste	ausländischer Gäste	
554 000	Kreis Borken	74 364	+57,2	2,1	2,1	31,6
554 004	Ahaus, Stadt	6 029	+42,3	2,1	2,4	29,6
554 008	Bocholt, Stadt	10 305	+82,6	2,1	2,4	31,0
554 012	Borken, Stadt	7 750	+36,1	2,3	3,2	34,5
554 016	Gescher, Stadt	744	+86,5	1,5	1,3	35,3
554 020	Gronau (Westf.), Stadt	18 070	+64,0	2,7	3,3	41,0
554 024	Heek	651	+2,8	2,0	1,5	21,1
554 028	Heiden	203	+407,5	3,1	2,5	28,0
554 032	Isselburg, Stadt	2 364	+82,5	1,8	1,9	31,5
554 036	Legden	6 883	+12,0	1,7	1,1	22,6
554 040	Raesfeld
554 044	Reken	4 073	-7,2	2,0	3,0	30,8
554 048	Rhede, Stadt	1 906	+106,5	1,9	2,2	28,5
554 052	Schöppingen	1 420	+18,3	2,4	2,8	31,0
554 056	Stadtlohn, Stadt
554 060	Südlohn	2 561	+65,1	1,8	1,6	40,7
554 064	Velen, Stadt	8 392	+190,9	2,2	1,6	27,4
554 068	Vreden, Stadt	2 723	+157,4	1,8	1,7	54,0
558 000	Kreis Coesfeld	23 878	+24,1	2,6	2,6	32,1
558 004	Ascheberg	1 594	+82,8	1,7	1,4	28,9
558 008	Billerbeck, Stadt	2 282	+52,1	1,8	2,3	31,7
558 012	Coesfeld, Stadt	1 997	+79,1	1,8	2,0	38,2
558 016	Dülmen, Stadt	6 949	-12,7	2,5	4,7	32,7
558 020	Havixbeck
558 024	Lüdinghausen, Stadt	3 013	+159,3	2,2	2,2	38,6
558 028	Nordkirchen
558 032	Nottuln	1 040	+61,5	2,4	2,1	30,8
558 036	Olfen, Stadt	249	+170,7	2,6	2,6	26,7
558 040	Rosendahl	160	-84,9	1,5	1,0	20,9
558 044	Senden	5 979	+35,1	2,0	2,9	34,4
562 000	Kreis Recklinghausen	68 596	+56,4	2,0	2,0	36,4
562 004	Castrop-Rauxel, Stadt	3 746	+132,4	2,0	2,6	33,8
562 008	Datteln, Stadt	1 774	+217,4	2,5	3,4	49,3
562 012	Dorsten, Stadt	17 064	+55,8	2,7	5,1	35,1
562 014	Gladbeck, Stadt
562 016	Haltern am See, Stadt	2 940	+249,6	2,1	1,7	36,3
562 020	Herten, Stadt	2 710	+37,4	1,6	1,4	33,7
562 024	Marl, Stadt	8 150	+15,8	1,9	1,8	31,4
562 028	Oer-Erkenschwick, Stadt	1 290	-68,8	2,5	3,9	22,9
562 032	Recklinghausen, Stadt	12 877	+26,2	1,8	1,7	42,5
562 036	Waltrop, Stadt
566 000	Kreis Steinfurt	97 506	+44,3	2,6	2,9	36,9
566 004	Altenberge	648	+120,4	2,5	7,4	28,9
566 008	Emsdetten, Stadt	3 544	+57,2	2,0	3,7	28,1
566 012	Greven, Stadt	6 504	+48,2	2,7	1,8	29,6
566 016	Hörstel, Stadt	9 261	+29,8	2,3	3,7	36,4
566 020	Hopsten
566 024	Horstmar, Stadt	1 788	-62,8	5,2	9,4	44,6
566 028	Ibbenbüren, Stadt	6 857	+150,8	1,7	1,8	35,6
566 032	Ladbergen	4 045	+147,6	1,9	1,5	35,2
566 036	Laer
566 040	Lengerich, Stadt	3 162	+91,1	2,4	3,0	29,7
566 044	Lienen	9 229	+5,1	3,4	4,3	30,1
566 048	Lotte
566 052	Metelen
566 056	Mettingen	4 165	+144,6	5,4	2,8	43,3
566 060	Neuenkirchen
566 064	Nordwalde	171	+327,5	2,2	1,8	21,4
566 068	Ochtrup, Stadt	598	+167,0	1,7	1,4	30,5
566 072	Recke	817	+300,5	2,9	3,4	32,5
566 076	Rheine, Stadt	16 083	+173,0	2,5	2,2	46,3
566 080	Saerbeck	572	-9,6	2,7	1,8	32,9
566 084	Steinfurt, Stadt	3 140	+42,7	2,3	2,3	32,3
566 088	Tecklenburg, Stadt	17 049	+32,3	3,9	5,0	46,7
566 092	Westerkappeln	1 203	+163,8	3,0	3,9	47,1
566 096	Wettringen	7 884	-9,3	3,2	6,5	40,0

Anmerkungen Seite 44

Noch: 3.1 Leistung der Beherbergungsstätten nach Verwaltungsbezirken

Januar bis September 2022

Amtliche Schlüsselnummer	Verwaltungsbezirk	Ankünfte				Übernachtungen	
		aller Gäste	Veränderung ¹⁾	ausländischer Gäste	Veränderung ¹⁾	aller Gäste	Veränderung ¹⁾
570 000	Kreis Warendorf	136 814	+61,9	12 219	+135,0	374 011	+35,7
570 004	Ahlen, Stadt	8 956	+39,6	982	+102,9	20 820	+38,7
570 008	Beckum, Stadt	11 101	+128,8	1 992	+369,8	25 045	+98,6
570 012	Beelen	1 568	+13,4	644	+55,9	5 249	+37,5
570 016	Drensteinfurt, Stadt	6 316	+86,7	586	+194,5	9 237	+75,3
570 020	Ennigerloh, Stadt	5 807	+36,2	500	+38,1	12 419	+28,9
570 024	Everswinkel	3 096	+48,8	43	-38,6	9 057	+21,9
570 028	Oelde, Stadt	10 646	+112,2	1 527	+175,6	20 618	+110,0
570 032	Ostbevern	11 382	+48,5	828	+90,8	15 594	+30,5
570 036	Sassenberg, Stadt	14 547	+8,9	1 123	+99,1	52 766	+6,4
570 040	Sendenhorst, Stadt	10 552	+47,7	707	+106,1	61 188	+9,9
570 044	Telgte, Stadt	15 173	+87,9	1 185	+214,3	58 491	+32,9
570 048	Wadersloh	1 087	+22,7	143	+146,6	4 597	+31,7
570 052	Warendorf, Stadt	36 583	+83,1	1 959	+113,4	78 930	+66,7
500 000	Reg.-Bez. Münster	1 576 459	+75,1	194 343	+132,7	3 761 475	+59,7
711 000	Kreisfreie Stadt Bielefeld	205 484	+95,9	23 217	+97,8	433 169	+96,0
754 000	Kreis Gütersloh	182 144	+93,5	17 750	+109,0	411 339	+65,1
754 004	Borgholzhausen, Stadt
754 008	Gütersloh, Stadt	37 902	+97,2	7 652	+148,7	101 733	+49,6
754 012	Halle (Westf.), Stadt	27 234	+126,1	2 072	+112,9	57 346	+103,6
754 016	Harsewinkel, Stadt	15 866	+96,1	1 631	+170,0	38 123	+87,4
754 020	Herzebrock-Clarholz
754 024	Langenberg	-	-100,0	-	-	-	-100,0
754 028	Rheda-Wiedenbrück, Stadt	22 149	+54,1	1 822	+73,4	39 770	+34,9
754 032	Rietberg, Stadt	19 856	+71,9	466	-42,0	33 742	+58,1
754 036	Schloß Holte-Stukenbrock, Stadt	28 664	+138,3	1 655	+91,8	63 186	+89,1
754 040	Steinhagen	3 353	+65,6	13	+85,7	5 716	+84,6
754 044	Verl, Stadt	9 947	+115,8	981	+109,2	16 446	+100,8
754 048	Versmold, Stadt	8 744	+43,5	324	+55,8	33 588	+28,9
754 052	Werther (Westf.), Stadt	5 019	+169,1	569	+139,1	11 970	+179,0
758 000	Kreis Herford	67 995	+74,6	5 424	+32,2	258 628	+43,2
758 004	Bünde, Stadt	6 149	+84,4	654	+135,3	21 017	+130,1
758 008	Enger, Stadt	-	-	-	-	-	-
758 012	Herford, Stadt	21 570	+75,0	1 907	-15,7	40 194	+46,3
758 016	Hiddenhausen	10 146	+71,2	784	+121,5	17 808	+50,2
758 020	Kirchlengern
758 024	Löhne, Stadt	7 295	+71,7	364	+300,0	88 208	+22,6
758 028	Rödinghausen	2 927	+45,8	81	-31,9	7 916	+29,0
758 032	Spenge, Stadt
758 036	Vlotho, Stadt	17 301	+96,0	1 573	+64,4	76 689	+63,8
762 000	Kreis Höxter	186 908	+63,5	14 155	+112,2	800 352	+34,8
762 004	Bad Driburg, Stadt	53 034	+61,9	1 483	+107,7	450 321	+22,2
762 008	Beverungen, Stadt	20 202	+44,1	1 280	+106,5	46 689	+42,3
762 012	Borgentreich, Stadt
762 016	Brakel, Stadt	5 276	+47,7	316	+33,3	12 639	+26,6
762 020	Höxter, Stadt	46 067	+41,2	3 026	+67,8	135 158	+27,1
762 024	Marienmünster, Stadt
762 028	Nieheim, Stadt	7 910	+204,3	2 314	+191,1	33 717	+151,6
762 032	Steinheim, Stadt	5 715	+30,4	523	+147,9	11 858	+31,2
762 036	Warburg, Stadt	38 085	+106,0	3 264	+130,8	78 263	+109,6
762 040	Willebadessen, Stadt	8 112	+94,9	1 801	+121,5	24 288	+109,1
766 000	Kreis Lippe	287 466	+62,7	21 636	+97,9	1 189 405	+37,5
766 004	Augustdorf
766 008	Bad Salzuflen, Stadt	91 712	+55,6	7 684	+73,5	548 932	+30,5
766 012	Barntrup, Stadt
766 016	Blomberg, Stadt	2 414	+130,8	189	+67,3	4 225	+96,4
766 020	Detmold, Stadt	42 175	+129,6	3 088	+187,5	81 508	+119,3
766 024	Dörentrup	8 963	+105,1	95	+53,2	23 959	+85,5
766 028	Extertal	11 178	+37,1	1 229	+158,7	31 696	+17,3
766 032	Horn-Bad Meinberg, Stadt	53 368	+93,3	3 641	+98,0	261 735	+55,5

Anmerkungen Seite 44

Noch: 3.1 Leistung der Beherbergungsstätten nach Verwaltungsbezirken

Januar bis September 2022

Amtliche Schlüsselnummer	Verwaltungsbezirk	Übernachtungen		Mittlere Aufenthaltsdauer ²⁾		Mittlere Auslastung der angebotenen Betten ³⁾
		ausländischer Gäste	Veränderung ¹⁾	aller Gäste	ausländischer Gäste	
570 000	Kreis Warendorf	34 514	+125,8	2,7	2,8	36,9
570 004	Ahlen, Stadt	5 490	+148,3	2,3	5,6	25,8
570 008	Beckum, Stadt	4 706	+296,5	2,3	2,4	36,7
570 012	Beelen	2 049	+73,1	3,3	3,2	35,3
570 016	Drensteinfurt, Stadt	889	+96,2	1,5	1,5	30,2
570 020	Ennigerloh, Stadt	1 117	+42,7	2,1	2,2	31,6
570 024	Everswinkel	175	+14,4	2,9	4,1	33,4
570 028	Oelde, Stadt	3 870	+191,2	1,9	2,5	26,2
570 032	Ostbevern	1 235	+142,2	1,4	1,5	19,2
570 036	Sassenberg, Stadt	4 369	+123,0	3,6	3,9	25,5
570 040	Sendenhorst, Stadt	1 394	+83,2	5,8	2,0	66,8
570 044	Telgte, Stadt	2 755	+176,6	3,9	2,3	60,8
570 048	Wadersloh	1 692	+72,0	4,2	11,8	29,3
570 052	Warendorf, Stadt	4 773	+72,1	2,2	2,4	33,7
500 000	Reg.-Bez. Münster	434 928	+73,4	2,4	2,2	36,7
711 000	Kreisfreie Stadt Bielefeld	62 102	+79,8	2,1	2,7	38,9
754 000	Kreis Gütersloh	42 267	+101,1	2,3	2,4	33,8
754 004	Borgholzhausen, Stadt
754 008	Gütersloh, Stadt	17 690	+143,5	2,7	2,3	43,0
754 012	Halle (Westf.), Stadt	4 755	+89,7	2,1	2,3	39,1
754 016	Harsewinkel, Stadt	4 768	+97,3	2,4	2,9	30,4
754 020	Herzebrock-Clarholz
754 024	Langenberg	–	–100,0	–	–	–
754 028	Rheda-Wiedenbrück, Stadt	3 198	+46,0	1,8	1,8	27,2
754 032	Rietberg, Stadt	1 241	–31,2	1,7	2,7	37,9
754 036	Schloß Holte-Stukenbrock, Stadt	3 622	+94,0	2,2	2,2	33,4
754 040	Steinhagen	29	+314,3	1,7	2,2	20,9
754 044	Verl, Stadt	1 612	+122,3	1,7	1,6	25,8
754 048	Versmold, Stadt	977	+35,9	3,8	3,0	20,3
754 052	Werther (Westf.), Stadt	1 471	+108,1	2,4	2,6	26,9
758 000	Kreis Herford	19 228	+52,4	3,8	3,5	38,4
758 004	Bünde, Stadt	3 788	+274,7	3,4	5,8	35,8
758 008	Enger, Stadt	–	–	–	–	–
758 012	Herford, Stadt	4 201	–30,7	1,9	2,2	34,4
758 016	Hiddenhausen	1 426	+117,0	1,8	1,8	30,2
758 020	Kirchlengern
758 024	Löhne, Stadt	5 112	x	12,1	14,0	71,5
758 028	Rödinghausen	1 563	–23,6	2,7	19,3	16,6
758 032	Spenge, Stadt
758 036	Vlotho, Stadt	3 027	+44,8	4,4	1,9	34,5
762 000	Kreis Höxter	45 751	+78,2	4,3	3,2	45,1
762 004	Bad Driburg, Stadt	4 347	+91,5	8,5	2,9	60,4
762 008	Beverungen, Stadt	2 882	+3,6	2,3	2,3	26,8
762 012	Borgentreich, Stadt
762 016	Brakel, Stadt	1 923	+41,5	2,4	6,1	16,0
762 020	Höxter, Stadt	7 964	+53,3	2,9	2,6	43,1
762 024	Mariemünster, Stadt
762 028	Nieheim, Stadt	14 066	+111,5	4,3	6,1	24,2
762 032	Steinheim, Stadt	1 333	+49,1	2,1	2,5	37,5
762 036	Warburg, Stadt	6 634	+82,5	2,1	2,0	33,9
762 040	Willebadessen, Stadt	5 940	+123,1	3,0	3,3	38,6
766 000	Kreis Lippe	69 630	+66,2	4,1	3,2	43,4
766 004	Augustdorf
766 008	Bad Salzuflen, Stadt	15 860	+56,9	6,0	2,1	55,3
766 012	Barntrup, Stadt
766 016	Blomberg, Stadt	415	+19,6	1,8	2,2	20,0
766 020	Detmold, Stadt	6 679	+188,9	1,9	2,2	36,1
766 024	Dörentrup	520	+22,4	2,7	5,5	35,8
766 028	Extetal	3 989	+119,9	2,8	3,2	29,8
766 032	Horn-Bad Meinberg, Stadt	22 464	+74,4	4,9	6,2	42,5

Anmerkungen Seite 44

Noch: 3.1 Leistung der Beherbergungsstätten nach Verwaltungsbezirken

Januar bis September 2022

Amtliche Schlüssel- nummer	Verwaltungsbezirk	Ankünfte				Übernachtungen	
		aller Gäste	Veränderung ¹⁾	ausländischer Gäste	Veränderung ¹⁾	aller Gäste	Veränderung ¹⁾
	Noch: Kreis Lippe						
766 036	Kalletal	31 781	+21,0	726	+462,8	124 729	+11,3
766 040	Lage, Stadt	4 656	+53,4	177	+73,5	14 988	+46,9
766 044	Lemgo, Stadt	10 170	+63,4	906	+183,1	17 985	+69,4
766 048	Leopoldshöhe	1 879	+45,9	180	+89,5	4 215	+24,7
766 052	Lügde, Stadt	6 353	+58,8	298	+25,7	13 658	+53,4
766 056	Oerlinghausen, Stadt	3 873	+95,0	50	+233,3	9 004	+82,5
766 060	Schieder-Schwalenberg, Stadt	14 252	+20,6	1 255	+73,3	33 770	+15,9
766 064	Schlangen	—	—	—	—	—	—
770 000	Kreis Minden-Lübbecke	210 419	+69,0	18 502	+177,7	1 021 116	+26,4
770 004	Bad Oeynhausen, Stadt	69 181	+58,4	6 161	+280,5	630 090	+13,9
770 008	Espelkamp, Stadt	10 409	+142,8	558	+70,6	22 205	+133,9
770 012	Hille	4 843	+89,8	453	+376,8	14 240	+72,0
770 016	Hüllhorst
770 020	Lübbecke, Stadt
770 024	Minden, Stadt	46 743	+58,4	3 537	+158,4	77 028	+54,7
770 028	Petershagen, Stadt	16 523	+74,8	682	+128,9	74 121	+43,5
770 032	Porta Westfalica, Stadt	23 240	+135,6	1 605	+335,0	47 561	+133,1
770 036	Preußisch-Oldendorf, Stadt	12 363	+48,1	382	+2,4	94 211	+31,7
770 040	Rahden, Stadt	5 518	+60,3	403	+69,3	16 049	+53,9
770 044	Stemwede	10 439	+46,6	822	+86,4	26 017	+30,3
774 000	Kreis Paderborn	222 264	+85,6	16 539	+101,1	659 498	+46,0
774 004	Altenbeken
774 008	Bad Lippspringe, Stadt	39 939	+88,5	1 128	+200,0	234 484	+30,5
774 012	Borchen	4 886	+34,7	131	+19,1	26 696	+3,5
774 016	Büren, Stadt	15 825	+119,9	811	+19,4	35 421	+92,0
774 020	Delbrück, Stadt	9 909	+56,0	669	+34,1	18 922	+26,1
774 024	Hövelhof	14 743	+37,5	1 707	+102,5	32 637	+27,2
774 028	Lichtenau, Stadt
774 032	Paderborn, Stadt	120 581	+94,7	10 707	+115,3	228 840	+87,7
774 036	Salzkotten, Stadt	2 932	+115,3	369	+310,0	5 849	+135,2
774 040	Bad Wünnenberg, Stadt	11 252	+60,1	863	+34,2	71 461	+14,7
700 000	Reg.-Bez. Detmold	1 362 680	+76,2	117 223	+106,3	4 773 507	+41,7
	Kreisfreie Städte						
911 000	Bochum	201 853	+247,5	20 179	+164,7	408 955	+160,7
913 000	Dortmund	481 806	+118,9	88 427	+169,7	831 938	+97,5
914 000	Hagen	61 413	+131,6	7 633	+227,7	174 217	+59,9
915 000	Hamm	68 898	+81,6	10 103	+168,8	124 223	+52,0
916 000	Herne	31 844	+80,0	1 112	+83,8	52 087	+65,6
954 000	Ennepe-Ruhr-Kreis	131 776	+98,5	10 270	+161,8	358 703	+57,7
954 004	Breckerfeld, Stadt	5 603	+162,7	209	+38,4	12 398	+126,4
954 008	Ennepetal, Stadt
954 012	Gevelsberg, Stadt
954 016	Hattingen, Stadt	44 821	+115,5	1 997	+171,7	149 092	+56,7
954 020	Herdecke, Stadt	19 755	+95,5	2 296	+161,8	35 901	+83,7
954 024	Schwelm, Stadt	14 121	+155,3	2 306	x	20 460	+150,7
954 028	Sprockhövel, Stadt	11 787	+85,0	845	+67,3	27 422	+83,7
954 032	Wetter (Ruhr), Stadt	4 725	+41,8	215	+64,1	7 915	+71,4
954 036	Witten, Stadt	21 980	+91,0	1 985	+148,7	44 558	+63,3
958 000	Hochsauerlandkreis	887 006	+104,0	164 758	+231,7	2 939 405	+74,1
958 004	Arnsberg, Stadt	53 984	+71,8	4 229	+123,5	134 362	+59,3
958 008	Bestwig	22 445	+77,0	1 149	+112,4	64 231	+46,0
958 012	Brilon, Stadt	41 839	+65,2	6 118	+92,9	147 500	+45,4
958 016	Eslohe (Sauerland)	26 548	+72,4	902	+77,2	113 297	+77,6
958 020	Hallenberg, Stadt	19 497	+90,6	3 788	+160,0	48 099	+75,9
958 024	Marsberg, Stadt	7 858	+78,7	258	+150,5	19 786	+61,6
958 028	Medebach, Stadt	169 273	+115,8	29 053	+497,7	676 390	+88,5
958 032	Meschede, Stadt	50 356	+91,9	4 704	+128,0	116 013	+26,8
958 036	Olsberg, Stadt	36 365	+108,0	5 985	+139,8	92 945	+81,0
958 040	Schmallenberg, Stadt	129 217	+86,8	14 952	+109,4	510 608	+51,1
958 044	Sundern (Sauerland), Stadt	74 658	+104,2	4 690	+152,8	188 265	+79,9
958 048	Winterberg, Stadt	254 966	+137,2	88 930	+277,1	827 909	+101,3

Anmerkungen Seite 44

Noch: 3.1 Leistung der Beherbergungsstätten nach Verwaltungsbezirken

Januar bis September 2022

Amtliche Schlüsselnummer	Verwaltungsbezirk	Übernachtungen		Mittlere Aufenthaltsdauer ²⁾		Mittlere Auslastung der angebotenen Betten ³⁾
		ausländischer Gäste	Veränderung ¹⁾	aller Gäste	ausländischer Gäste	
	Noch: Kreis Lippe					
766 036	Kalletal	2 221	+346,0	3,9	3,1	15,4
766 040	Lage, Stadt	546	-48,2	3,2	3,1	32,9
766 044	Lemgo, Stadt	1 986	+226,1	1,8	2,2	24,4
766 048	Leopoldshöhe	231	+41,7	2,2	1,3	39,9
766 052	Lügde, Stadt	759	+20,3	2,1	2,5	17,6
766 056	Oerlinghausen, Stadt	73	+97,3	2,3	1,5	21,1
766 060	Schieder-Schwalenberg, Stadt	3 719	+68,5	2,4	3,0	23,7
766 064	Schlangen	-	-	-	-	-
770 000	Kreis Minden-Lübbecke	39 048	+99,6	4,9	2,1	55,1
770 004	Bad Oeynhausen, Stadt	9 438	+206,7	9,1	1,5	70,8
770 008	Espelkamp, Stadt	1 495	+90,9	2,1	2,7	31,7
770 012	Hille	972	+393,4	2,9	2,1	41,0
770 016	Hüllhorst
770 020	Lübbecke, Stadt
770 024	Minden, Stadt	6 395	+150,4	1,6	1,8	36,6
770 028	Petershagen, Stadt	1 656	+187,0	4,5	2,4	40,0
770 032	Porta Westfalica, Stadt	3 791	+357,3	2,0	2,4	28,7
770 036	Preußisch-Oldendorf, Stadt	2 523	-15,3	7,6	6,6	52,7
770 040	Rahden, Stadt	1 632	+39,5	2,9	4,0	34,8
770 044	Stemwede	4 172	+9,4	2,5	5,1	30,5
774 000	Kreis Paderborn	43 018	+70,9	3,0	2,6	43,3
774 004	Altenbeken
774 008	Bad Lippspringe, Stadt	3 720	+101,5	5,9	3,3	60,3
774 012	Borchen	1 227	+130,2	5,5	9,4	40,5
774 016	Büren, Stadt	1 802	-57,0	2,2	2,2	31,4
774 020	Delbrück, Stadt	1 360	+59,6	1,9	2,0	38,2
774 024	Hövelhof	3 515	+20,5	2,2	2,1	31,0
774 028	Lichtenau, Stadt
774 032	Paderborn, Stadt	26 319	+169,7	1,9	2,5	34,9
774 036	Salzkotten, Stadt	1 003	+404,0	2,0	2,7	24,5
774 040	Bad Wünnenberg, Stadt	3 792	-21,8	6,4	4,4	63,2
700 000	Reg.-Bez. Detmold	321 044	+77,9	3,5	2,7	43,9
	Kreisfreie Städte					
911 000	Bochum	45 886	+152,7	2,0	2,3	38,9
913 000	Dortmund	152 490	+153,1	1,7	1,7	38,0
914 000	Hagen	19 368	+66,7	2,8	2,5	38,2
915 000	Hamm	18 704	+129,1	1,8	1,9	36,5
916 000	Herne	2 678	+37,3	1,6	2,4	33,5
954 000	Ennepe-Ruhr-Kreis	20 560	+134,3	2,7	2,0	40,0
954 004	Breckerfeld, Stadt	380	-15,7	2,2	1,8	27,2
954 008	Ennepetal, Stadt
954 012	Gevelsberg, Stadt
954 016	Hattingen, Stadt	4 865	+189,6	3,3	2,4	46,2
954 020	Herdecke, Stadt	5 027	+144,0	1,8	2,2	44,8
954 024	Schwelm, Stadt	3 261	x	1,4	1,4	26,7
954 028	Sprockhövel, Stadt	1 311	+22,6	2,3	1,6	30,6
954 032	Wetter (Ruhr), Stadt	324	+88,4	1,7	1,5	22,4
954 036	Witten, Stadt	4 591	+118,3	2,0	2,3	30,5
958 000	Hochsauerlandkreis	591 152	+203,2	3,3	3,6	41,1
958 004	Arnsberg, Stadt	10 049	+84,1	2,5	2,4	34,2
958 008	Bestwig	4 816	+119,8	2,9	4,2	31,6
958 012	Brilon, Stadt	17 017	+122,5	3,5	2,8	34,1
958 016	Eslohe (Sauerland)	2 694	+48,8	4,3	3,0	46,9
958 020	Hallenberg, Stadt	11 831	+128,9	2,5	3,1	35,1
958 024	Marsberg, Stadt	534	+168,3	2,5	2,1	25,2
958 028	Medebach, Stadt	135 150	+413,2	4,0	4,7	64,7
958 032	Meschede, Stadt	14 571	+98,4	2,3	3,1	32,7
958 036	Olsberg, Stadt	17 134	+126,7	2,6	2,9	24,8
958 040	Schmallenberg, Stadt	45 047	+91,2	4,0	3,0	45,6
958 044	Sundern (Sauerland), Stadt	16 033	+79,5	2,5	3,4	46,1
958 048	Winterberg, Stadt	316 276	+220,3	3,2	3,6	34,6

Anmerkungen Seite 44

Noch: 3.1 Leistung der Beherbergungsstätten nach Verwaltungsbezirken

Januar bis September 2022

Amtliche Schlüssel- nummer	Verwaltungsbezirk	Ankünfte				Übernachtungen	
		aller Gäste	Veränderung ¹⁾	ausländischer Gäste	Veränderung ¹⁾	aller Gäste	Veränderung ¹⁾
962 000	Märkischer Kreis	120 545	+73,8	9 712	+87,2	242 227	+49,9
962 004	Altena, Stadt	7 562	+163,2	302	+259,5	17 422	+115,4
962 008	Balve, Stadt	11 064	+70,3	569	-6,7	26 104	+32,9
962 012	Halver, Stadt
962 016	Hemer, Stadt	2 930	+125,4	115	x	5 547	+88,4
962 020	Herscheid
962 024	Iserlohn, Stadt	28 504	+72,9	2 245	+77,8	48 091	+50,3
962 028	Kierspe, Stadt
962 032	Lüdenscheid, Stadt	25 353	+45,2	3 609	+108,7	46 825	+21,4
962 036	Meinerzhagen, Stadt	9 872	+89,4	534	+164,4	22 908	+57,4
962 040	Menden (Sauerland), Stadt	5 635	+88,0	289	+103,5	10 175	+52,8
962 044	Nachrodt-Wiblingwerde	8 195	+249,0	123	+51,9	16 965	+219,3
962 048	Neuenrade, Stadt	7 223	+55,6	599	+47,2	13 666	+29,9
962 052	Plettenberg, Stadt	9 892	+50,4	953	+140,1	24 478	+65,6
962 056	Schalke, Stadt	-	-	-	-	-	-
962 060	Werder, Stadt	1 415	+21,3	42	-12,5	4 813	+2,9
966 000	Kreis Olpe	171 921	+85,4	24 209	+152,9	438 441	+69,9
966 004	Attendorn, Stadt	43 141	+79,1	4 412	+89,3	90 171	+62,3
966 008	Drolshagen, Stadt	15 743	+28,9	1 900	+80,8	42 088	+18,4
966 012	Finnentrop	4 978	+63,4	252	+78,7	13 131	+63,3
966 016	Kirchhundem	7 558	+65,3	531	+110,7	19 314	+56,0
966 020	Lenne, Stadt	49 526	+132,1	12 164	+212,7	150 528	+109,3
966 024	Olpe, Stadt	44 876	+84,0	4 057	+175,2	110 173	+64,6
966 028	Wenden	6 099	+99,6	893	+106,7	13 036	+70,8
970 000	Kreis Siegen-Wittgenstein	150 741	+72,3	26 519	+132,4	516 608	+32,1
970 004	Bad Berleburg, Stadt	18 253	+62,6	1 418	+129,8	189 294	+11,5
970 008	Burbach	7 896	-33,3	783	-56,7	30 419	-29,2
970 012	Erndtebrück
970 016	Freudenberg, Stadt	8 407	+48,1	1 481	+137,3	14 256	+35,8
970 020	Hilchenbach, Stadt	11 625	+88,1	737	+121,3	74 729	+26,2
970 024	Kreuztal, Stadt	2 695	+39,7	338	+93,1	6 659	+38,2
970 028	Bad Laasphe, Stadt	22 578	+116,2	10 700	+257,1	58 880	+133,7
970 032	Netphen, Stadt	7 227	+60,0	340	-39,9	14 721	+41,1
970 036	Neunkirchen
970 040	Siegen, Stadt	53 785	+103,2	9 868	+171,8	85 593	+87,1
970 044	Wilnsdorf	15 784	+117,5	639	+37,7	36 223	+126,5
974 000	Kreis Soest	311 377	+75,4	20 709	+119,5	1 204 190	+35,2
974 004	Anröchte
974 008	Bad Sassendorf	60 941	+65,3	1 783	+151,1	379 579	+16,5
974 012	Ense
974 016	Erwitte, Stadt	31 220	+68,4	1 376	+113,3	146 938	+34,3
974 020	Geseke, Stadt	17 968	+106,6	1 633	+108,3	32 812	+110,8
974 024	Lippetal	3 687	+62,8	557	+83,8	8 309	+48,4
974 028	Lippstadt, Stadt	48 878	+84,3	4 713	+206,2	189 653	+35,4
974 032	Möhnesee	54 688	+78,0	1 547	+64,1	185 639	+43,5
974 036	Rüthen, Stadt	15 938	+153,0	608	+134,7	45 134	+151,8
974 040	Soest, Stadt	43 757	+62,7	5 321	+80,2	93 412	+75,7
974 044	Warstein, Stadt	10 924	+67,2	1 625	+135,8	64 505	+31,7
974 048	Welver	1 580	+169,2	62	+210,0	3 836	+49,1
974 052	Werl, Stadt	16 361	+60,1	1 161	+182,5	25 864	+46,1
974 056	Wickede (Ruhr)	3 423	+70,5	55	+266,7	24 747	+13,4
978 000	Kreis Unna	139 461	+86,4	14 824	+100,7	294 787	+71,2
978 004	Bergkamen, Stadt
978 008	Bönen	-	-	-	-	-	-
978 012	Fröndenberg/Ruhr, Stadt	7 061	+82,4	589	+168,9	10 711	+66,1
978 016	Holzwickede
978 020	Kamen, Stadt	26 282	+83,7	2 723	+169,9	67 703	+99,1
978 024	Lünen, Stadt	27 165	+107,7	2 264	+81,1	51 050	+75,0
978 028	Schwerte, Stadt	17 463	+205,6	677	+177,5	30 460	+213,2
978 032	Selm, Stadt	9 420	+34,7	294	+143,0	30 015	+41,1
978 036	Unna, Stadt	15 299	+94,6	1 836	+127,8	31 324	+59,3
978 040	Werne, Stadt	21 045	+61,1	2 851	+144,1	48 349	+39,6
900 000	Reg.-Bez. Arnsberg	2 758 641	+102,3	398 455	+177,3	7 585 781	+65,3
	Nordrhein-Westfalen	14 844 100	+112,5	2 719 465	+202,3	35 087 018	+79,2

Anmerkungen Seite 44

Noch: 3.1 Leistung der Beherbergungsstätten nach Verwaltungsbezirken

Januar bis September 2022

Amtliche Schlüsselnummer	Verwaltungsbezirk	Übernachtungen		Mittlere Aufenthaltsdauer ²⁾		Mittlere Auslastung der angebotenen Betten ³⁾
		ausländischer Gäste	Veränderung ¹⁾	aller Gäste	ausländischer Gäste	
962 000	Märkischer Kreis	24 093	+18,3	2,0	2,5	25,7
962 004	Altena, Stadt	1 089	+120,9	2,3	3,6	20,9
962 008	Balve, Stadt	2 723	-63,0	2,4	4,8	26,5
962 012	Halver, Stadt
962 016	Hemer, Stadt	332	x	1,9	2,9	9,5
962 020	Herscheid
962 024	Iserlohn, Stadt	4 748	+63,6	1,7	2,1	32,0
962 028	Kierspe, Stadt
962 032	Lüdenscheid, Stadt	7 805	+101,1	1,8	2,2	27,3
962 036	Meinerzhagen, Stadt	1 466	+59,5	2,3	2,7	22,5
962 040	Menden (Sauerland), Stadt	552	+109,9	1,8	1,9	18,1
962 044	Nachrodt-Wiblingwerde	222	-42,8	2,1	1,8	30,7
962 048	Neuenrade, Stadt	1 344	+12,1	1,9	2,2	30,8
962 052	Plettenberg, Stadt	2 642	+77,0	2,5	2,8	29,3
962 056	Schalksmühle	-	-	-	-	-
962 060	Werdohl, Stadt	490	-46,4	3,4	11,7	23,7
966 000	Kreis Olpe	77 037	+137,0	2,6	3,2	32,3
966 004	Attendorf, Stadt	11 299	+46,5	2,1	2,6	30,6
966 008	Drolshagen, Stadt	5 136	+73,5	2,7	2,7	35,1
966 012	Finnentrop	653	+41,6	2,6	2,6	24,8
966 016	Kirchhundem	1 450	+79,2	2,6	2,7	19,2
966 020	Lennestadt, Stadt	45 816	+194,4	3,0	3,8	40,1
966 024	Olpe, Stadt	9 929	+205,2	2,5	2,4	32,1
966 028	Wenden	2 754	+57,3	2,1	3,1	19,3
970 000	Kreis Siegen-Wittgenstein	66 487	+136,3	3,4	2,5	40,1
970 004	Bad Berleburg, Stadt	5 137	+41,1	10,4	3,6	61,7
970 008	Burbach	4 519	-1,7	3,9	5,8	17,0
970 012	Erndtebrück
970 016	Freudenberg, Stadt	2 385	+100,6	1,7	1,6	24,4
970 020	Hilchenbach, Stadt	2 121	+147,8	6,4	2,9	48,9
970 024	Kreuztal, Stadt	1 059	+123,4	2,5	3,1	29,0
970 028	Bad Laasphe, Stadt	33 982	+263,9	2,6	3,2	42,5
970 032	Netphen, Stadt	758	-27,0	2,0	2,2	23,4
970 036	Neunkirchen
970 040	Siegen, Stadt	14 231	+148,4	1,6	1,4	36,4
970 044	Wilnsdorf	1 677	+116,1	2,3	2,6	34,8
974 000	Kreis Soest	62 520	+88,5	3,9	3,0	48,0
974 004	Anröchte
974 008	Bad Sassendorf	5 029	+165,2	6,2	2,8	69,5
974 012	Ense
974 016	Erwitte, Stadt	5 339	+96,9	4,7	3,9	61,0
974 020	Geseke, Stadt	2 999	+149,9	1,8	1,8	12,7
974 024	Lippetal	1 081	+67,9	2,3	1,9	29,6
974 028	Lippstadt, Stadt	11 985	+150,9	3,9	2,5	51,4
974 032	Möhnesee	4 283	+41,9	3,4	2,8	47,5
974 036	Rüthen, Stadt	1 382	+168,3	2,8	2,3	28,0
974 040	Soest, Stadt	15 762	+88,8	2,1	3,0	35,4
974 044	Warstein, Stadt	9 652	+58,2	5,9	5,9	43,9
974 048	Werl	1 469	+32,6	2,4	23,7	19,2
974 052	Werl, Stadt	2 741	+16,3	1,6	2,4	39,2
974 056	Wickede (Ruhr)	92	+9,5	7,2	1,7	70,1
978 000	Kreis Unna	28 610	+89,8	2,1	1,9	31,8
978 004	Bergkamen, Stadt
978 008	Bönen	-	-	-	-	-
978 012	Fröndenberg/Ruhr, Stadt	1 010	+106,1	1,5	1,7	23,1
978 016	Holzwickede
978 020	Kamen, Stadt	4 031	+202,6	2,6	1,5	53,8
978 024	Lünen, Stadt	5 064	+46,4	1,9	2,2	31,0
978 028	Schwerte, Stadt	1 083	+79,6	1,7	1,6	26,1
978 032	Selm, Stadt	553	+168,4	3,2	1,9	12,8
978 036	Unna, Stadt	5 123	+83,2	2,0	2,8	27,1
978 040	Werne, Stadt	7 178	+149,7	2,3	2,5	42,0
900 000	Reg.-Bez. Arnsberg	1 109 585	+156,2	2,7	2,8	39,4
	Nordrhein-Westfalen	5 923 748	+165,8	2,4	2,2	38,4

Anmerkungen Seite 44

3.2 Leistung der Beherbergungsstätten nach Gemeindegruppen und Betriebsarten

Januar bis September 2022

Gemeindegruppe Betriebsart	Ankünfte				Übernachtungen	
	aller Gäste	Veränderung ¹⁾	ausländischer Gäste	Veränderung ¹⁾	aller Gäste	Veränderung ¹⁾
Mineral-, Moor-, Sole- und Thermalbäder	776 465	+83,9	126 942	+170,3	3 577 005	+33,9
Hotels	436 775	+98,3	92 292	+171,9	874 428	+92,2
Gasthöfe	1 860	+31,2	98	+36,1	6 611	+47,3
Pensionen	39 816	+51,7	1 968	+40,9	175 111	+54,4
Hotels garnis	103 264	+112,5	22 728	+186,4	200 686	+81,0
Erholungs-, Ferien-, Schulungsheime	41 016	+140,2	725	+184,3	122 117	+105,8
Ferienhäuser, -wohnungen, -zentren	4 952	+31,5	888	+18,2	43 683	+36,6
Hütten, Jugendherbergen u. Ä.	22 339	+283,4	2 267	+424,8	51 957	+246,6
Vorsorge- und Reha-Kliniken	87 857	+12,5	84	+12,0	2 018 918	+10,8
Campingplätze	38 586	+85,4	5 892	+178,6	83 494	+41,7
Heilklimatische Kurorte	286 382	+135,7	91 456	+271,3	1 018 101	+87,7
Hotels	123 687	+139,7	44 310	+240,1	294 250	+124,4
Gasthöfe
Pensionen	16 418	+118,3	4 175	+354,3	36 170	+99,8
Hotels garnis
Erholungs-, Ferien-, Schulungsheime	26 983	+300,2	1 521	+177,6	86 410	+185,8
Ferienhäuser, -wohnungen, -zentren	85 408	+132,3	37 427	+318,9	386 075	+101,6
Hütten, Jugendherbergen u. Ä.
Vorsorge- und Reha-Kliniken	5 630	+13,7	—	—	145 096	+8,2
Campingplätze
Kneippkurorte	215 433	+89,1	25 676	+155,3	606 946	+64,2
Hotels	77 121	+67,2	11 667	+97,1	157 626	+55,7
Gasthöfe	7 117	+51,7	563	+124,3	12 127	+40,4
Pensionen	6 265	+58,1	813	+35,7	18 544	+47,7
Hotels garnis	20 289	+88,6	1 864	+177,8	44 005	+106,2
Erholungs-, Ferien-, Schulungsheime
Ferienhäuser, -wohnungen, -zentren	24 983	+242,7	4 196	+427,1	94 582	+148,2
Hütten, Jugendherbergen u. Ä.	34 866	+244,1	478	+392,8	81 682	+224,2
Vorsorge- und Reha-Kliniken
Campingplätze	36 947	+41,5	6 064	+251,3	101 134	+32,8
Kneippheilbäder	197 989	+91,9	28 965	+147,7	962 061	+54,9
Hotels	112 627	+94,0	22 495	+141,6	306 157	+84,7
Gasthöfe
Pensionen	7 801	+91,7	1 486	+207,7	25 808	+73,3
Hotels garnis
Erholungs-, Ferien-, Schulungsheime
Ferienhäuser, -wohnungen, -zentren	23 509	+86,0	1 527	+220,1	117 715	+56,9
Hütten, Jugendherbergen u. Ä.
Vorsorge- und Reha-Kliniken
Campingplätze
Heilbäder zusammen	1 476 269	+94,1	273 039	+192,5	6 164 113	+46,6
Hotels	750 210	+99,5	170 764	+174,5	1 632 461	+91,3
Gasthöfe	29 653	+55,3	4 587	+168,7	74 106	+37,8
Pensionen	70 300	+68,2	8 442	+148,4	255 633	+60,8
Hotels garnis	136 278	+110,8	26 197	+190,8	272 614	+89,2
Erholungs-, Ferien-, Schulungsheime	93 198	+182,4	2 282	+179,3	368 502	+174,6
Ferienhäuser, -wohnungen, -zentren	138 852	+129,6	44 038	+301,9	642 055	+90,7
Hütten, Jugendherbergen u. Ä.	66 308	+271,3	2 906	+443,2	154 550	+241,0
Vorsorge- und Reha-Kliniken	104 415	+12,1	90	+12,5	2 552 661	+9,7
Campingplätze	87 055	+59,4	13 733	+195,1	211 531	+40,3

Anmerkungen Seite 44

Noch: 3.2 Leistung der Beherbergungsstätten nach Gemeindegruppen und Betriebsarten

Januar bis September 2022

Gemeindegruppe Betriebsart	Übernachtungen		Mittlere Aufenthaltsdauer ²⁾		Mittlere Auslastung der angebotenen Betten ³⁾
	ausländischer Gäste	Veränderung ¹⁾	aller Gäste	ausländischer Gäste	
Mineral-, Moor-, Sole- und Thermalbäder	247 715	+136,8	4,6	2,0	55,9
Hotels	160 512	+171,9	2,0	1,7	42,4
Gasthöfe	446	+32,3	3,6	4,6	36,0
Pensionen	10 621	+48,8	4,4	5,4	40,3
Hotels garnis	40 683	+136,2	1,9	1,8	35,4
Erholungs-, Ferien-, Schulungsheime	3 587	+210,8	3,0	4,9	30,4
Ferienhäuser, -wohnungen, -zentren	15 674	+22,8	8,8	17,7	41,4
Hütten, Jugendherbergen u. Ä.	3 646	+308,3	2,3	1,6	32,4
Vorsorge- und Reha-Kliniken	2 190	+1,4	23,0	26,1	80,7
Campingplätze	10 356	+165,5	2,2	1,8	.
Heilklimatische Kurorte	330 844	+211,6	3,6	3,6	35,9
Hotels	123 779	+178,1	2,4	2,8	36,3
Gasthöfe
Pensionen	10 414	+329,1	2,2	2,5	30,2
Hotels garnis
Erholungs-, Ferien-, Schulungsheime	5 348	+197,9	3,2	3,5	33,7
Ferienhäuser, -wohnungen, -zentren	180 663	+234,8	4,5	4,8	34,2
Hütten, Jugendherbergen u. Ä.
Vorsorge- und Reha-Kliniken	—	—	25,8	—	87,8
Campingplätze
Kneippkurorte	79 966	+118,4	2,8	3,1	33,0
Hotels	34 826	+58,6	2,0	3,0	29,8
Gasthöfe	1 397	+32,3	1,7	2,5	17,9
Pensionen	3 158	+27,3	3,0	3,9	28,5
Hotels garnis	4 188	+215,1	2,2	2,2	39,6
Erholungs-, Ferien-, Schulungsheime
Ferienhäuser, -wohnungen, -zentren	18 780	+312,3	3,8	4,5	28,9
Hütten, Jugendherbergen u. Ä.	1 134	+152,6	2,3	2,4	34,0
Vorsorge- und Reha-Kliniken
Campingplätze	16 370	+241,0	2,7	2,7	.
Kneippheilbäder	89 959	+114,2	4,9	3,1	49,2
Hotels	68 598	+122,3	2,7	3,0	43,8
Gasthöfe
Pensionen	4 905	+111,1	3,3	3,3	26,6
Hotels garnis
Erholungs-, Ferien-, Schulungsheime
Ferienhäuser, -wohnungen, -zentren	7 687	+68,1	5,0	5,0	47,5
Hütten, Jugendherbergen u. Ä.
Vorsorge- und Reha-Kliniken
Campingplätze
Heilbäder zusammen	748 484	+158,6	4,2	2,7	47,6
Hotels	387 715	+148,0	2,2	2,3	39,8
Gasthöfe	12 266	+105,2	2,5	2,7	24,0
Pensionen	29 098	+102,5	3,6	3,4	35,7
Hotels garnis	49 085	+148,0	2,0	1,9	33,9
Erholungs-, Ferien-, Schulungsheime	9 066	+204,0	4,0	4,0	35,0
Ferienhäuser, -wohnungen, -zentren	222 804	+193,7	4,6	5,1	35,5
Hütten, Jugendherbergen u. Ä.	5 059	+272,5	2,3	1,7	27,8
Vorsorge- und Reha-Kliniken	2 327	—0,4	24,4	25,9	80,9
Campingplätze	31 064	+199,6	2,4	2,3	.

Anmerkungen Seite 44

Noch: 3.2 Leistung der Beherbergungsstätten nach Gemeindegruppen und Betriebsarten

Januar bis September 2022

Gemeindegruppe Betriebsart	Ankünfte				Übernachtungen	
	aller Gäste	Veränderung ¹⁾	ausländischer Gäste	Veränderung ¹⁾	aller Gäste	Veränderung ¹⁾
Luftkurorte	436 364	+100,8	73 889	+163,9	1 254 833	+85,5
Hotels	162 169	+96,0	35 892	+151,2	350 051	+91,4
Gasthöfe
Pensionen	22 329	+67,2	2 035	+120,5	68 903	+58,0
Hotels garnis	6 800	+52,5	1 634	+88,9	13 146	+40,5
Erholungs-, Ferien-, Schulungsheime	49 300	+146,6	158	+146,9	170 440	+120,5
Ferienhäuser, -wohnungen, -zentren	61 410	+90,3	18 939	+154,3	258 586	+70,2
Hütten, Jugendherbergen u. Ä.	52 824	+180,7	1 656	x	124 944	+139,5
Vorsorge- und Reha-Kliniken
Campingplätze	54 711	+85,5	10 364	+276,1	139 704	+93,4
Erholungsorte	636 425	+100,4	85 033	+163,1	1 697 051	+74,1
Hotels	203 981	+74,4	35 469	+128,5	405 256	+68,2
Gasthöfe
Pensionen	12 818	+57,9	1 183	+69,5	48 578	+60,0
Hotels garnis	33 738	+110,7	5 535	+165,6	63 287	+56,7
Erholungs-, Ferien-, Schulungsheime	94 372	+191,5	6 303	x	262 899	+128,9
Ferienhäuser, -wohnungen, -zentren	43 981	+94,4	13 613	+190,0	198 407	+50,6
Hütten, Jugendherbergen u. Ä.	107 788	+232,5	2 195	+91,0	266 193	+200,6
Vorsorge- und Reha-Kliniken
Campingplätze	126 084	+62,8	19 275	+197,7	311 448	+53,7
Sonstige Gemeinden	12 295 042	+116,1	2 287 504	+206,6	25 971 021	+89,2
Hotels	7 202 863	+118,7	1 507 686	+206,6	12 521 884	+104,5
Gasthöfe	128 399	+61,6	17 184	+88,7	260 910	+41,7
Pensionen	102 353	+76,2	14 505	+101,2	342 099	+47,4
Hotels garnis	3 019 869	+120,4	600 605	+217,5	5 680 325	+102,0
Erholungs-, Ferien-, Schulungsheime	590 078	+136,7	12 711	+221,6	2 151 269	+132,0
Ferienhäuser, -wohnungen, -zentren	247 522	+82,1	41 581	+242,0	1 140 411	+59,2
Hütten, Jugendherbergen u. Ä.	425 746	+244,7	34 745	+320,2	1 002 754	+200,3
Vorsorge- und Reha-Kliniken	51 774	+6,8	128	+8,5	1 456 702	+5,3
Campingplätze	526 438	+58,5	58 359	+140,7	1 414 667	+40,1
Nordrhein-Westfalen	14 844 100	+112,5	2 719 465	+202,3	35 087 018	+79,2
Hotels	8 319 223	+115,0	1 749 811	+199,7	14 909 652	+101,4
Gasthöfe	190 609	+59,2	26 442	+102,4	401 902	+41,6
Pensionen	207 800	+71,2	26 165	+113,9	715 213	+53,8
Hotels garnis	3 196 685	+119,7	633 971	+215,2	6 029 372	+100,6
Erholungs-, Ferien-, Schulungsheime	826 948	+147,1	21 454	+276,3	2 953 110	+135,6
Ferienhäuser, -wohnungen, -zentren	491 765	+95,7	118 171	+235,2	2 239 459	+67,5
Hütten, Jugendherbergen u. Ä.	652 666	+238,9	41 502	+307,3	1 548 441	+197,8
Vorsorge- und Reha-Kliniken	164 116	+10,7	218	+10,1	4 212 519	+8,6
Campingplätze	794 288	+60,9	101 731	+166,8	2 077 350	+44,7

Anmerkungen Seite 44

Noch: 3.2 Leistung der Beherbergungsstätten nach Gemeindegruppen und Betriebsarten

Januar bis September 2022

Gemeindegruppe Betriebsart	Übernachtungen		Mittlere Aufenthaltsdauer ²⁾		Mittlere Auslastung der angebotenen Betten ³⁾
	ausländischer Gäste	Veränderung ¹⁾	aller Gäste	ausländischer Gäste	
Luftkurorte	236 295	+145,5	2,9	3,2	38,6
Hotels	91 199	+152,2	2,2	2,5	38,0
Gasthöfe
Pensionen	6 431	+52,9	3,1	3,2	39,4
Hotels garnis	3 224	+84,8	1,9	2,0	28,1
Erholungs-, Ferien-, Schulungsheime	553	+221,5	3,5	3,5	40,3
Ferienhäuser, -wohnungen, -zentren	99 252	+129,2	4,2	5,2	41,7
Hütten, Jugendherbergen u. Ä.	3 079	+136,8	2,4	1,9	34,2
Vorsorge- und Reha-Kliniken
Campingplätze	25 193	+391,7	2,6	2,4	.
Erholungsorte	257 691	+111,4	2,7	3,0	35,1
Hotels	76 587	+118,6	2,0	2,2	32,4
Gasthöfe
Pensionen	8 079	+75,9	3,8	6,8	32,4
Hotels garnis	13 977	+20,1	1,9	2,5	30,1
Erholungs-, Ferien-, Schulungsheime	15 807	x	2,8	2,5	37,0
Ferienhäuser, -wohnungen, -zentren	82 311	+87,7	4,5	6,0	31,0
Hütten, Jugendherbergen u. Ä.	8 517	+25,2	2,5	3,9	36,0
Vorsorge- und Reha-Kliniken
Campingplätze	47 436	+198,4	2,5	2,5	.
Sonstige Gemeinden	4 681 278	+172,0	2,1	2,0	36,8
Hotels	2 773 102	+192,3	1,7	1,8	34,8
Gasthöfe	36 654	+48,2	2,0	2,1	24,8
Pensionen	81 728	+35,4	3,3	5,6	37,2
Hotels garnis	1 247 385	+190,0	1,9	2,1	36,9
Erholungs-, Ferien-, Schulungsheime	62 519	+52,5	3,6	4,9	32,1
Ferienhäuser, -wohnungen, -zentren	257 352	+111,4	4,6	6,2	54,3
Hütten, Jugendherbergen u. Ä.	75 740	+201,0	2,4	2,2	35,1
Vorsorge- und Reha-Kliniken	9 306	+47,1	28,1	72,7	88,0
Campingplätze	137 492	+118,2	2,7	2,4	.
Nordrhein-Westfalen	5 923 748	+165,8	2,4	2,2	38,4
Hotels	3 328 603	+183,0	1,8	1,9	35,3
Gasthöfe	61 261	+65,4	2,1	2,3	24,8
Pensionen	125 336	+50,0	3,4	4,8	36,5
Hotels garnis	1 313 671	+183,5	1,9	2,1	36,6
Erholungs-, Ferien-, Schulungsheime	87 945	+90,5	3,6	4,1	33,2
Ferienhäuser, -wohnungen, -zentren	661 719	+132,4	4,6	5,6	43,3
Hütten, Jugendherbergen u. Ä.	92 395	+166,9	2,4	2,2	34,3
Vorsorge- und Reha-Kliniken	11 633	+34,3	25,7	53,4	82,0
Campingplätze	241 185	+155,5	2,6	2,4	.

Anmerkungen Seite 44

3.3 Leistung der Beherbergungsstätten nach Reisegebieten und Betriebsarten

Januar bis September 2022

Reisegebiet Betriebsart	Ankünfte				Übernachtungen	
	aller Gäste	Veränderung ¹⁾	ausländischer Gäste	Veränderung ¹⁾	aller Gäste	Veränderung ¹⁾
Eifel und Region Aachen	898 708	+114,2	219 195	+181,3	2 268 199	+99,5
Hotels	367 671	+99,8	112 870	+164,9	665 256	+88,0
Gasthöfe
Pensionen
Hotels garnis	163 051	+108,1	38 612	+197,9	311 139	+84,1
Erholungs-, Ferien-, Schulungsheime	61 277	+161,8	1 007	+138,1	270 400	+185,7
Ferienhäuser, -wohnungen, -zentren
Hütten, Jugendherbergen u. Ä.	92 164	+275,0	4 438	+283,9	229 211	+234,2
Vorsorge- und Reha-Kliniken
Campingplätze	103 768	+98,1	24 372	+241,0	261 007	+98,6
Niederrhein	1 464 967	+97,2	230 556	+161,8	3 253 822	+71,4
Hotels	818 312	+98,1	154 562	+155,4	1 411 264	+88,4
Gasthöfe
Pensionen	22 918	+71,8	1 620	+22,4	60 283	+65,8
Hotels garnis	218 545	+82,3	36 562	+184,5	453 727	+68,3
Erholungs-, Ferien-, Schulungsheime	94 299	+173,7	6 654	x	268 017	+146,0
Ferienhäuser, -wohnungen, -zentren	25 445	+82,4	3 566	+163,6	118 360	+69,0
Hütten, Jugendherbergen u. Ä.	96 414	+253,1	3 618	+378,6	217 620	+203,3
Vorsorge- und Reha-Kliniken	11 073	+7,6	83	+36,1	312 470	+4,3
Campingplätze
Münsterland	1 233 903	+72,7	148 638	+130,5	2 991 846	+62,9
Hotels	664 564	+68,8	83 875	+139,0	1 195 657	+55,5
Gasthöfe	23 326	+43,4	7 421	+63,1	41 513	+31,9
Pensionen
Hotels garnis
Erholungs-, Ferien-, Schulungsheime	111 013	+135,5	1 656	+138,6	542 194	+186,5
Ferienhäuser, -wohnungen, -zentren	35 632	+40,8	3 653	+82,6	141 258	+11,3
Hütten, Jugendherbergen u. Ä.	52 955	+195,4	1 989	+201,8	123 315	+174,9
Vorsorge- und Reha-Kliniken	6 083	-7,2	-	-100,0	146 705	+3,0
Campingplätze	133 471	+42,2	17 671	+181,0	388 194	+37,8
Teutoburger Wald	1 362 680	+76,2	117 223	+106,3	4 773 507	+41,7
Hotels	711 885	+80,4	69 075	+100,9	1 399 295	+69,8
Gasthöfe	23 940	+36,2	1 519	+39,2	51 695	+26,8
Pensionen	55 280	+56,2	3 414	+84,5	223 078	+68,4
Hotels garnis	184 827	+90,3	23 827	+126,8	371 365	+85,4
Erholungs-, Ferien-, Schulungsheime	94 379	+146,8	2 013	+185,5	269 184	+113,9
Ferienhäuser, -wohnungen, -zentren	21 469	+89,7	3 369	+84,9	118 828	+50,6
Hütten, Jugendherbergen u. Ä.	61 497	+215,1	1 321	+138,4	163 805	+181,6
Vorsorge- und Reha-Kliniken	74 630	+13,6	36	-29,4	1 791 385	+11,5
Campingplätze	134 773	+43,6	12 649	+115,9	384 872	+27,7
Sauerland	1 490 849	+92,5	219 388	+197,0	4 824 263	+60,9
Hotels	623 628	+92,0	110 540	+162,7	1 373 373	+81,3
Gasthöfe	67 798	+59,7	8 989	+156,5	146 085	+37,8
Pensionen	64 528	+84,1	7 921	+165,7	207 380	+65,5
Hotels garnis
Erholungs-, Ferien-, Schulungsheime
Ferienhäuser, -wohnungen, -zentren	307 158	+113,3	70 149	+358,9	1 306 354	+84,8
Hütten, Jugendherbergen u. Ä.	71 680	+184,5	574	+474,0	175 635	+167,3
Vorsorge- und Reha-Kliniken	27 844	+11,2	-	-100,0	705 402	+5,9
Campingplätze	117 038	+52,3	11 112	+137,6	329 566	+22,8
Siegerland-Wittgenstein	150 741	+72,3	26 519	+132,4	516 608	+32,1
Hotels	101 271	+92,8	23 830	+176,9	191 413	+87,8
Gasthöfe	5 110	+44,8	449	+107,9	9 772	+35,5
Pensionen	2 573	+16,2	221	+35,6	11 669	+20,2
Hotels garnis	10 976	-26,9	1 260	-37,9	31 545	-33,4
Erholungs-, Ferien-, Schulungsheime	21 647	+234,9	305	+296,1	54 739	+170,9
Ferienhäuser, -wohnungen, -zentren	1 289	+80,5	234	+30,0	5 624	+50,1
Hütten, Jugendherbergen u. Ä.
Vorsorge- und Reha-Kliniken	6 063	+2,7	4	-20,0	203 042	+4,8
Campingplätze

Anmerkungen Seite 44

Noch: 3.3 Leistung der Beherbergungsstätten nach Reisegebieten und Betriebsarten

Januar bis September 2022

Reisegebiet Betriebsart	Übernachtungen		Mittlere Aufenthaltsdauer ²⁾		Mittlere Auslastung der angebotenen Betten ³⁾
	ausländischer Gäste	Veränderung ¹⁾	aller Gäste	ausländischer Gäste	
Eifel und Region Aachen	516 858	+161,4	2,5	2,4	38,3
Hotels	200 151	+154,5	1,8	1,8	40,1
Gasthöfe
Pensionen
Hotels garnis	69 639	+157,0	1,9	1,8	36,2
Erholungs-, Ferien-, Schulungsheime	2 515	+53,5	4,4	2,5	35,2
Ferienhäuser, -wohnungen, -zentren
Hütten, Jugendherbergen u. Ä.	9 426	+141,4	2,5	2,1	34,6
Vorsorge- und Reha-Kliniken
Campingplätze	57 867	+282,3	2,5	2,4	.
Niederrhein	489 466	+136,3	2,2	2,1	37,6
Hotels	282 061	+137,8	1,7	1,8	33,2
Gasthöfe
Pensionen	5 047	+39,8	2,6	3,1	38,5
Hotels garnis	92 637	+117,9	2,1	2,5	35,7
Erholungs-, Ferien-, Schulungsheime	16 252	x	2,8	2,4	39,7
Ferienhäuser, -wohnungen, -zentren	30 975	+139,1	4,7	8,7	44,0
Hütten, Jugendherbergen u. Ä.	8 766	+130,6	2,3	2,4	38,2
Vorsorge- und Reha-Kliniken	6 521	+144,6	28,2	78,6	95,3
Campingplätze
Münsterland	339 763	+77,9	2,4	2,3	36,6
Hotels	179 631	+94,8	1,8	2,1	35,0
Gasthöfe	10 309	+81,5	1,8	1,4	23,0
Pensionen
Hotels garnis
Erholungs-, Ferien-, Schulungsheime	4 380	+104,6	4,9	2,6	32,6
Ferienhäuser, -wohnungen, -zentren	23 709	-18,9	4,0	6,5	42,3
Hütten, Jugendherbergen u. Ä.	5 312	+74,0	2,3	2,7	39,7
Vorsorge- und Reha-Kliniken	—	-100,0	24,1	—	82,9
Campingplätze	45 874	+168,9	2,9	2,6	.
Teutoburger Wald	321 044	+77,9	3,5	2,7	43,9
Hotels	146 773	+87,8	2,0	2,1	35,8
Gasthöfe	5 963	-3,2	2,2	3,9	20,5
Pensionen	28 177	+152,0	4,0	8,3	34,3
Hotels garnis	55 410	+118,2	2,0	2,3	37,9
Erholungs-, Ferien-, Schulungsheime	5 805	+187,5	2,9	2,9	27,9
Ferienhäuser, -wohnungen, -zentren	34 415	+25,9	5,5	10,2	32,3
Hütten, Jugendherbergen u. Ä.	7 971	-0,4	2,7	6,0	28,7
Vorsorge- und Reha-Kliniken	1 261	-22,8	24,0	35,0	77,9
Campingplätze	35 269	+71,2	2,9	2,8	.
Sauerland	754 802	+168,6	3,2	3,4	40,4
Hotels	298 622	+139,1	2,2	2,7	35,8
Gasthöfe	23 437	+78,2	2,2	2,6	25,7
Pensionen	25 817	+107,9	3,2	3,3	37,1
Hotels garnis
Erholungs-, Ferien-, Schulungsheime
Ferienhäuser, -wohnungen, -zentren	343 987	+234,9	4,3	4,9	45,6
Hütten, Jugendherbergen u. Ä.	1 424	+412,2	2,5	2,5	25,8
Vorsorge- und Reha-Kliniken	—	-100,0	25,3	—	82,8
Campingplätze	33 158	+149,9	2,8	3,0	.
Siegerland-Wittgenstein	66 487	+136,3	3,4	2,5	40,1
Hotels	55 536	+193,0	1,9	2,3	34,6
Gasthöfe	849	+72,6	1,9	1,9	19,9
Pensionen	1 466	+17,2	4,5	6,6	31,7
Hotels garnis	4 826	+4,5	2,9	3,8	20,5
Erholungs-, Ferien-, Schulungsheime	1 542	+161,4	2,5	5,1	25,0
Ferienhäuser, -wohnungen, -zentren	1 687	-2,7	4,4	7,2	27,4
Hütten, Jugendherbergen u. Ä.
Vorsorge- und Reha-Kliniken	96	-45,5	33,5	24,0	83,6
Campingplätze

Anmerkungen Seite 44

Noch: 3.3 Leistung der Beherbergungsstätten nach Reisegebieten und Betriebsarten

Januar bis September 2022

Reisegebiet Betriebsart	Ankünfte				Übernachtungen	
	aller Gäste	Veränderung ¹⁾	ausländischer Gäste	Veränderung ¹⁾	aller Gäste	Veränderung ¹⁾
Bergisches Land	352 656	+106,2	32 111	+141,7	1 020 403	+59,1
Hotels	157 134	+84,4	21 514	+131,8	301 853	+68,1
Gasthöfe	2 355	+85,0	209	+294,3	4 468	+36,1
Pensionen	3 631	+312,1	673	x	9 641	+65,7
Hotels garnis	30 675	+44,9	5 512	+119,8	80 691	+32,9
Erholungs-, Ferien-, Schulungsheime	90 539	+216,7	3 378	+230,5	192 736	+169,7
Ferienhäuser, -wohnungen, -zentren
Hütten, Jugendherbergen u. Ä.	35 920	+218,6	185	+125,6	85 060	+190,8
Vorsorge- und Reha-Kliniken	11 521	+13,4	30	+3,4	285 381	+12,5
Campingplätze
Bonn und Rhein-Sieg-Kreis	897 137	+105,1	137 736	+183,5	1 930 979	+88,9
Hotels	514 330	+100,2	90 443	+216,3	975 581	+92,3
Gasthöfe
Pensionen	2 455	+47,3	406	+56,8	14 778	+2,8
Hotels garnis	225 324	+86,7	37 749	+123,8	477 035	+78,1
Erholungs-, Ferien-, Schulungsheime	87 743	+203,9	3 462	+447,8	232 947	+197,1
Ferienhäuser, -wohnungen, -zentren	4 244	+65,9	893	+59,7	33 061	+19,0
Hütten, Jugendherbergen u. Ä.
Vorsorge- und Reha-Kliniken	1 911	+6,2	—	—100,0	65 610	+2,9
Campingplätze	20 607	+81,8	3 291	+241,4	39 476	+59,4
Köln und Rhein-Erft-Kreis	2 576 861	+154,3	702 807	+268,0	4 928 465	+131,6
Hotels	1 569 701	+154,6	467 889	+252,8	2 683 867	+145,3
Gasthöfe	4 648	+98,2	457	+165,7	11 317	+91,6
Pensionen
Hotels garnis	828 433	+169,6	202 268	+311,5	1 463 066	+140,8
Erholungs-, Ferien-, Schulungsheime	13 235	—55,4	234	+43,6	262 747	+99,5
Ferienhäuser, -wohnungen, -zentren	5 313	+10,2	1 705	+36,8	61 155	+25,7
Hütten, Jugendherbergen u. Ä.
Vorsorge- und Reha-Kliniken	2 271	+4,8	15	—11,8	102 719	+3,7
Campingplätze
Düsseldorf und Kreis Mettmann	1 995 103	+159,6	532 928	+256,9	3 512 543	+154,8
Hotels	1 365 532	+161,4	382 903	+242,9	2 268 282	+164,7
Gasthöfe	1 262	+142,7	77	+87,8	4 753	+33,0
Pensionen
Hotels garnis	577 055	+154,0	143 427	+297,7	1 110 501	+139,3
Erholungs-, Ferien-, Schulungsheime
Ferienhäuser, -wohnungen, -zentren	1 463	+147,5	279	+138,5	6 573	+50,0
Hütten, Jugendherbergen u. Ä.
Vorsorge- und Reha-Kliniken	—	—	—	—	—	—
Campingplätze	9 799	+51,8	1 633	+140,9	26 754	+55,6
Ruhrgebiet	2 195 152	+124,0	320 181	+178,9	4 534 637	+81,8
Hotels	1 284 086	+130,3	208 803	+196,4	2 187 207	+103,3
Gasthöfe	12 531	+129,5	961	+173,0	23 949	+84,2
Pensionen	9 796	+100,2	812	+87,1	31 796	+42,1
Hotels garnis	633 706	+116,0	99 430	+162,1	1 118 859	+95,3
Erholungs-, Ferien-, Schulungsheime	98 169	+150,6	823	+57,4	344 793	+73,9
Ferienhäuser, -wohnungen, -zentren	7 024	—14,2	2 051	+56,8	75 587	+22,8
Hütten, Jugendherbergen u. Ä.	85 272	+218,7	3 411	+38,9	210 988	+177,8
Vorsorge- und Reha-Kliniken	14 906	+5,2	—	—100,0	418 122	+4,1
Campingplätze	49 662	+63,3	3 890	+185,6	123 336	+69,9
Bergisches Städtedreieck	225 343	+119,5	32 183	+218,1	531 746	+87,4
Hotels	141 109	+110,0	23 507	+198,9	256 604	+94,7
Gasthöfe	—	—	—	—	—	—
Pensionen
Hotels garnis	61 373	+137,6	8 215	+282,8	127 115	+109,6
Erholungs-, Ferien-, Schulungsheime	18 183	+210,8	183	+454,5	72 681	+227,6
Ferienhäuser, -wohnungen, -zentren	—	—	—	—	—	—
Hütten, Jugendherbergen u. Ä.
Vorsorge- und Reha-Kliniken
Campingplätze
Nordrhein-Westfalen	14 844 100	+112,5	2 719 465	+202,3	35 087 018	+79,2
Hotels	8 319 223	+115,0	1 749 811	+199,7	14 909 652	+101,4
Gasthöfe	190 609	+59,2	26 442	+102,4	401 902	+41,6
Pensionen	207 800	+71,2	26 165	+113,9	715 213	+53,8
Hotels garnis	3 196 685	+119,7	633 971	+215,2	6 029 372	+100,6
Erholungs-, Ferien-, Schulungsheime	826 948	+147,1	21 454	+276,3	2 953 110	+135,6
Ferienhäuser, -wohnungen, -zentren	491 765	+95,7	118 171	+235,2	2 239 459	+67,5
Hütten, Jugendherbergen u. Ä.	652 666	+238,9	41 502	+307,3	1 548 441	+197,8
Vorsorge- und Reha-Kliniken	164 116	+10,7	218	+10,1	4 212 519	+8,6
Campingplätze	794 288	+60,9	101 731	+166,8	2 077 350	+44,7

Anmerkungen Seite 44

Noch: 3.3 Leistung der Beherbergungsstätten nach Reisegebieten und Betriebsarten

Januar bis September 2022

Reisegebiet Betriebsart	Übernachtungen		Mittlere Aufenthaltsdauer ²⁾		Mittlere Auslastung der angebotenen Betten ³⁾
	ausländischer Gäste	Veränderung ¹⁾	aller Gäste	ausländischer Gäste	
Bergisches Land	77 871	+84,8	2,9	2,4	35,6
Hotels	45 706	+96,4	1,9	2,1	29,3
Gasthöfe	486	+51,4	1,9	2,3	25,1
Pensionen	2 144	+81,7	2,7	3,2	32,1
Hotels garnis	16 018	+86,1	2,6	2,9	33,1
Erholungs-, Ferien-, Schulungsheime	9 457	+134,5	2,1	2,8	27,1
Ferienhäuser, -wohnungen, -zentren
Hütten, Jugendherbergen u. Ä.	358	-25,3	2,4	1,9	29,8
Vorsorge- und Reha-Kliniken	1 867	-31,1	24,8	62,2	78,9
Campingplätze
Bonn und Rhein-Sieg-Kreis	319 820	+158,7	2,2	2,3	38,2
Hotels	194 896	+212,2	1,9	2,2	36,6
Gasthöfe
Pensionen	4 069	-21,7	6,0	10,0	43,9
Hotels garnis	91 094	+118,5	2,1	2,4	40,8
Erholungs-, Ferien-, Schulungsheime	10 366	+445,6	2,7	3,0	34,3
Ferienhäuser, -wohnungen, -zentren	10 199	+14,9	7,8	11,4	52,7
Hütten, Jugendherbergen u. Ä.
Vorsorge- und Reha-Kliniken	-	-100,0	34,3	-	84,9
Campingplätze	5 310	+275,0	1,9	1,6	.
Köln und Rhein-Erft-Kreis	1 329 140	+224,4	1,9	1,9	41,4
Hotels	819 022	+262,0	1,7	1,8	39,5
Gasthöfe	1 188	+122,9	2,4	2,6	22,4
Pensionen
Hotels garnis	382 302	+254,3	1,8	1,9	40,3
Erholungs-, Ferien-, Schulungsheime	27 799	+10,5	19,9	x	52,6
Ferienhäuser, -wohnungen, -zentren	21 963	+37,1	11,5	12,9	63,1
Hütten, Jugendherbergen u. Ä.
Vorsorge- und Reha-Kliniken	918	+29,1	45,2	61,2	91,7
Campingplätze
Düsseldorf und Kreis Mettmann	1 006 085	+262,8	1,8	1,9	33,7
Hotels	673 795	+259,1	1,7	1,8	33,2
Gasthöfe	1 721	-4,5	3,8	22,4	22,2
Pensionen
Hotels garnis	313 340	+284,3	1,9	2,2	35,2
Erholungs-, Ferien-, Schulungsheime
Ferienhäuser, -wohnungen, -zentren	3 760	+18,1	4,5	13,5	58,4
Hütten, Jugendherbergen u. Ä.
Vorsorge- und Reha-Kliniken	-	-	-	-	-
Campingplätze	3 208	+120,9	2,7	2,0	.
Ruhrgebiet	633 312	+135,8	2,1	2,0	35,7
Hotels	383 925	+157,4	1,7	1,8	33,6
Gasthöfe	1 652	+119,4	1,9	1,7	25,8
Pensionen	6 543	-8,8	3,2	8,1	41,6
Hotels garnis	195 865	+142,6	1,8	2,0	33,5
Erholungs-, Ferien-, Schulungsheime	3 092	-35,2	3,5	3,8	31,3
Ferienhäuser, -wohnungen, -zentren	26 263	+61,8	10,8	12,8	48,4
Hütten, Jugendherbergen u. Ä.	8 326	+48,9	2,5	2,4	34,1
Vorsorge- und Reha-Kliniken	-	-100,0	28,1	-	92,4
Campingplätze	7 646	+84,8	2,5	2,0	.
Bergisches Städtedreieck	69 100	+216,5	2,4	2,1	34,4
Hotels	48 485	+204,2	1,8	2,1	33,9
Gasthöfe	-	-	-	-	-
Pensionen
Hotels garnis	18 975	+244,6	2,1	2,3	30,2
Erholungs-, Ferien-, Schulungsheime	623	x	4,0	3,4	30,0
Ferienhäuser, -wohnungen, -zentren	-	-	-	-	-
Hütten, Jugendherbergen u. Ä.
Vorsorge- und Reha-Kliniken
Campingplätze
Nordrhein-Westfalen	5 923 748	+165,8	2,4	2,2	38,4
Hotels	3 328 603	+183,0	1,8	1,9	35,3
Gasthöfe	61 261	+65,4	2,1	2,3	24,8
Pensionen	125 336	+50,0	3,4	4,8	36,5
Hotels garnis	1 313 671	+183,5	1,9	2,1	36,6
Erholungs-, Ferien-, Schulungsheime	87 945	+90,5	3,6	4,1	33,2
Ferienhäuser, -wohnungen, -zentren	661 719	+132,4	4,6	5,6	43,3
Hütten, Jugendherbergen u. Ä.	92 395	+166,9	2,4	2,2	34,3
Vorsorge- und Reha-Kliniken	11 633	+34,3	25,7	53,4	82,0
Campingplätze	241 185	+155,5	2,6	2,4	.

Anmerkungen Seite 44

3.4 Leistung der Beherbergungsstätten nach Reisegebieten und Herkunftsländern

Januar bis September 2022

Reisegebiet Herkunftsland (ständiger Wohnsitz)	Ankünfte		Übernachtungen			Mittlere Aufenthalts- dauer ³⁾
	aller Gäste	Verän- derung ¹⁾	aller Gäste	Verän- derung ¹⁾	Anteil ²⁾	
Eifel und Region Aachen	898 708	+114,2	2 268 199	+99,5	100	2,5
Bundesrepublik Deutschland	679 513	+98,9	1 751 341	+86,4	77,2	2,6
Ausland	219 195	+181,3	516 858	+161,4	22,8	2,4
Europa	190 566	+178,3	461 240	+157,9	89,2	2,4
EU-Länder	178 473	+177,5	438 001	+159,7	84,7	2,5
Belgien	36 726	+159,3	79 980	+145,4	15,5	2,2
Bulgarien	520	+217,1	1 141	+332,2	0,2	2,2
Dänemark	3 376	+190,0	6 089	+219,3	1,2	1,8
Estland	210	+303,8	353	+296,6	0,1	1,7
Finnland	797	+355,4	1 571	+352,7	0,3	2,0
Frankreich	11 521	+151,0	19 251	+156,5	3,7	1,7
Griechenland	495	+130,2	1 597	+230,0	0,3	3,2
Republik Irland	842	+202,9	1 571	+278,6	0,3	1,9
Italien	5 288	+224,6	8 926	+160,7	1,7	1,7
Kroatien	422	+155,8	1 305	+348,5	0,3	3,1
Lettland	238	+131,1	498	+122,3	0,1	2,1
Litauen	330	+194,6	737	+219,0	0,1	2,2
Luxemburg	2 645	+139,8	4 603	+107,2	0,9	1,7
Malta	73	+143,3	108	-5,3	–	1,5
Niederlande	83 152	+185,3	244 436	+172,0	47,3	2,9
Österreich	4 046	+121,9	7 659	+69,9	1,5	1,9
Polen	4 574	+70,0	11 381	+65,4	2,2	2,5
Portugal	1 100	+121,3	3 300	+20,8	0,6	3,0
Rumänien	1 510	+90,9	4 199	+19,8	0,8	2,8
Schweden	2 244	+301,4	3 404	+266,0	0,7	1,5
Slowakische Republik	651	+93,8	1 992	+110,3	0,4	3,1
Slowenien	367	+49,2	905	-11,5	0,2	2,5
Spanien	3 624	+230,4	7 019	+230,0	1,4	1,9
Tschechische Republik	1 467	+156,0	2 948	+146,1	0,6	2,0
Ungarn	874	+173,1	2 013	+143,1	0,4	2,3
Vereinigtes Königreich	11 310	+401,8	20 858	+432,0	4,0	1,8
Zypern	71	+42,0	157	+60,2	–	2,2
Island	136	+444,0	265	+400,0	0,1	1,9
Norwegen	931	x	1 589	x	0,3	1,7
Russland	475	+38,5	956	-16,9	0,2	2,0
Schweiz	6 066	+146,3	11 370	+129,2	2,2	1,9
Türkei	1 231	+321,6	2 497	+57,5	0,5	2,0
Ukraine	1 112	x	2 071	+258,9	0,4	1,9
sonstige europäische Länder	2 142	+198,7	4 491	+189,0	0,9	2,1
Afrika	844	+307,7	2 004	+124,7	0,4	2,4
Republik Südafrika	201	+367,4	635	+278,0	0,1	3,2
sonstige afrikanische Länder	643	+292,1	1 369	+89,1	0,3	2,1
Asien	11 052	+365,9	22 731	+346,5	4,4	2,1
Arabische Golfstaaten	5 829	+362,6	12 943	+387,9	2,5	2,2
Volksrepublik China und Hongkong	523	+321,8	1 094	+233,5	0,2	2,1
Indien	566	+424,1	1 386	+312,5	0,3	2,4
Israel	565	+482,5	1 452	x	0,3	2,6
Japan	650	+127,3	1 021	+161,1	0,2	1,6
Südkorea	671	x	972	x	0,2	1,4
Taiwan	191	x	359	x	0,1	1,9
sonstige asiatische Länder	2 057	+404,2	3 504	+257,9	0,7	1,7
Amerika	11 157	+134,7	19 066	+138,2	3,7	1,7
Kanada	782	+117,2	1 422	+64,8	0,3	1,8
USA	8 598	+116,0	13 971	+146,8	2,7	1,6
sonstige nordamerikanische Länder	25	+31,6	70	+105,9	–	2,8
Mittelamerika und Karibik	378	+152,0	878	+178,7	0,2	2,3
Brasilien	734	x	1 409	+350,2	0,3	1,9
sonstige südamerikanische Länder	640	+416,1	1 316	+61,1	0,3	2,1
Australien	624	x	1 123	+295,4	0,2	1,8
Neuseeland und Ozeanien	121	+175,0	225	+192,2	–	1,9
Ohne Angabe	4 831	+138,5	10 469	+128,5	2,0	2,2

1) Veränderung gegenüber dem Vorjahreszeitraum in % – 2) Bei Übernachtungen von Gästen aus der Bundesrepublik Deutschland und dem Ausland: Anteil an allen Übernachtungen im Bundesgebiet; sonst: Anteil an allen Übernachtungen am Ausland zusammen. – 3) mittlere Aufenthaltsdauer in Tagen = Übernachtungen / Ankünfte

Noch: 3.4 Leistung der Beherbergungsstätten nach Reisegebieten und Herkunftsländern

Januar bis September 2022

Reisegebiet Herkunftsland (ständiger Wohnsitz)	Ankünfte		Übernachtungen			Mittlere Aufenthalts- dauer ³⁾
	aller Gäste	Verän- derung ¹⁾	aller Gäste	Verän- derung ¹⁾	Anteil ²⁾	
Niederrhein	1 464 967	+97,2	3 253 822	+71,4	100	2,2
Bundesrepublik Deutschland	1 234 411	+88,6	2 764 356	+63,5	85,0	2,2
Ausland	230 556	+161,8	489 466	+136,3	15,0	2,1
Europa	203 735	+167,4	426 708	+141,1	87,2	2,1
EU-Länder	183 918	+169,5	387 268	+140,0	79,1	2,1
Belgien	17 258	+145,5	30 622	+104,9	6,3	1,8
Bulgarien	1 167	+119,8	5 532	+156,7	1,1	4,7
Dänemark	4 784	+220,9	8 902	+132,4	1,8	1,9
Estland	292	+305,6	494	+282,9	0,1	1,7
Finnland	737	+268,5	1 426	+312,1	0,3	1,9
Frankreich	10 266	+228,1	18 950	+248,8	3,9	1,8
Griechenland	770	+187,3	2 297	+90,1	0,5	3,0
Republik Irland	890	+173,8	1 807	+142,2	0,4	2,0
Italien	7 594	+191,2	16 361	+214,7	3,3	2,2
Kroatien	1 130	+129,7	9 247	+97,7	1,9	8,2
Lettland	414	+163,7	992	+123,4	0,2	2,4
Litauen	650	+105,0	4 023	+35,7	0,8	6,2
Luxemburg	1 924	+164,3	3 419	+186,3	0,7	1,8
Malta	47	+370,0	101	+359,1	–	2,1
Niederlande	87 778	+162,4	148 246	+152,9	30,3	1,7
Österreich	7 097	+105,5	15 438	+77,5	3,2	2,2
Polen	9 727	+120,3	41 735	+124,2	8,5	4,3
Portugal	835	+154,6	1 929	+127,7	0,4	2,3
Rumänien	3 544	+165,7	17 993	+72,6	3,7	5,1
Schweden	2 104	+329,4	3 682	+312,8	0,8	1,8
Slowakische Republik	777	+56,7	3 971	+96,0	0,8	5,1
Slowenien	619	+104,3	4 103	+143,4	0,8	6,6
Spanien	4 764	+147,1	9 289	+111,1	1,9	1,9
Tschechische Republik	2 464	+171,4	5 529	+123,6	1,1	2,2
Ungarn	1 308	+176,5	3 906	+27,0	0,8	3,0
Vereinigtes Königreich	14 806	+350,7	26 526	+340,4	5,4	1,8
Zypern	172	x	748	+143,6	0,2	4,3
Island	77	+492,3	256	+312,9	0,1	3,3
Norwegen	1 085	+429,3	2 158	+380,6	0,4	2,0
Russland	437	+55,5	1 200	+34,4	0,2	2,7
Schweiz	8 752	+133,2	15 881	+112,0	3,2	1,8
Türkei	3 155	+347,5	6 800	+339,0	1,4	2,2
Ukraine	2 063	+357,4	4 519	x	0,9	2,2
sonstige europäische Länder	4 248	+67,0	8 626	+92,5	1,8	2,0
Afrika	1 067	+333,7	3 141	+211,0	0,6	2,9
Republik Südafrika	158	+338,9	375	+160,4	0,1	2,4
sonstige afrikanische Länder	909	+332,9	2 766	+219,4	0,6	3,0
Asien	4 909	+337,9	16 796	+137,0	3,4	3,4
Arabische Golfstaaten	963	+226,4	6 932	+166,9	1,4	7,2
Volksrepublik China und Hongkong	655	+336,7	1 479	+341,5	0,3	2,3
Indien	569	x	1 788	x	0,4	3,1
Israel	570	x	1 104	+460,4	0,2	1,9
Japan	316	+47,7	985	+295,6	0,2	3,1
Südkorea	215	x	483	x	0,1	2,2
Taiwan	54	x	180	x	–	3,3
sonstige asiatische Länder	1 567	+400,6	3 845	+12,3	0,8	2,5
Amerika	6 765	+360,5	15 968	+276,0	3,3	2,4
Kanada	648	x	1 857	+251,0	0,4	2,9
USA	4 830	+375,4	11 076	+296,0	2,3	2,3
sonstige nordamerikanische Länder	33	x	143	x	–	4,3
Mittelamerika und Karibik	366	+325,6	749	+435,0	0,2	2,0
Brasilien	381	x	1 277	+208,5	0,3	3,4
sonstige südamerikanische Länder	507	+140,3	866	+137,9	0,2	1,7
Australien	442	x	1 042	x	0,2	2,4
Neuseeland und Ozeanien	82	x	161	x	–	2,0
Ohne Angabe	13 556	+51,0	25 650	+44,7	5,2	1,9

Anmerkungen Seite 66

Noch: 3.4 Leistung der Beherbergungsstätten nach Reisegebieten und Herkunftsländern

Januar bis September 2022

Reisegebiet Herkunftsland (ständiger Wohnsitz)	Ankünfte		Übernachtungen			Mittlere Aufenthalts- dauer ³⁾
	aller Gäste	Verän- derung ¹⁾	aller Gäste	Verän- derung ¹⁾	Anteil ²⁾	
Münsterland	1 233 903	+72,7	2 991 846	+62,9	100	2,4
Bundesrepublik Deutschland	1 085 265	+66,9	2 652 083	+61,2	88,6	2,4
Ausland	148 638	+130,5	339 763	+77,9	11,4	2,3
Europa	114 551	+114,8	274 307	+67,5	80,7	2,4
EU-Länder	103 383	+115,1	248 425	+66,0	73,1	2,4
Belgien	6 113	+97,8	11 832	+70,2	3,5	1,9
Bulgarien	1 001	+8,3	2 890	+93,7	0,9	2,9
Dänemark	7 256	+165,5	10 934	+89,5	3,2	1,5
Estland	165	+292,9	360	x	0,1	2,2
Finnland	725	+367,7	1 150	+369,4	0,3	1,6
Frankreich	5 318	+134,4	9 226	+121,5	2,7	1,7
Griechenland	448	+252,8	3 358	x	1,0	7,5
Republik Irland	466	+282,0	1 064	+150,9	0,3	2,3
Italien	2 830	+123,5	8 727	+192,3	2,6	3,1
Kroatien	882	+44,1	4 218	+35,0	1,2	4,8
Lettland	344	+154,8	1 057	+222,3	0,3	3,1
Litauen	3 685	+206,3	6 038	+57,0	1,8	1,6
Luxemburg	1 232	+103,3	1 994	+82,3	0,6	1,6
Malta	24	+166,7	54	-23,9	-	2,3
Niederlande	43 784	+146,4	91 460	+134,5	26,9	2,1
Österreich	4 330	+60,4	9 912	+38,5	2,9	2,3
Polen	6 840	+32,0	38 946	-0,1	11,5	5,7
Portugal	597	-39,6	1 984	+8,5	0,6	3,3
Rumänien	2 199	-23,0	7 103	-43,1	2,1	3,2
Schweden	4 797	+239,3	6 425	+210,8	1,9	1,3
Slowakische Republik	540	+56,1	5 297	+77,2	1,6	9,8
Slowenien	488	+122,8	3 648	+51,2	1,1	7,5
Spanien	2 182	+100,7	5 629	+70,9	1,7	2,6
Tschechische Republik	1 290	+91,7	3 494	+0,7	1,0	2,7
Ungarn	655	+40,9	1 806	-35,8	0,5	2,8
Vereinigtes Königreich	5 157	+394,4	9 747	+334,0	2,9	1,9
Zypern	35	-	72	-28,0	-	2,1
Island	63	+200,0	387	x	0,1	6,1
Norwegen	2 065	+294,8	3 077	+230,5	0,9	1,5
Russland	272	-27,3	1 762	+31,7	0,5	6,5
Schweiz	5 468	+96,6	11 156	+102,6	3,3	2,0
Türkei	700	+166,2	1 764	+68,0	0,5	2,5
Ukraine	736	+166,7	2 120	+29,5	0,6	2,9
sonstige europäische Länder	1 864	+84,6	5 616	+58,2	1,7	3,0
Afrika	444	+181,0	1 095	+200,0	0,3	2,5
Republik Südafrika	165	+243,8	386	x	0,1	2,3
sonstige afrikanische Länder	279	+153,6	709	+132,5	0,2	2,5
Asien	2 086	+262,8	5 581	+170,1	1,6	2,7
Arabische Golfstaaten	266	+236,7	560	+96,5	0,2	2,1
Volksrepublik China und Hongkong	182	+198,4	554	+459,6	0,2	3,0
Indien	246	+290,5	880	+126,8	0,3	3,6
Israel	248	+259,4	629	+245,6	0,2	2,5
Japan	232	x	461	x	0,1	2,0
Südkorea	205	x	716	x	0,2	3,5
Taiwan	52	+246,7	125	+346,4	-	2,4
sonstige asiatische Länder	655	+176,4	1 656	+76,4	0,5	2,5
Amerika	4 688	+283,0	13 638	+155,5	4,0	2,9
Kanada	357	+395,8	944	+192,3	0,3	2,6
USA	3 526	+266,1	10 442	+144,5	3,1	3,0
sonstige nordamerikanische Länder	32	+77,8	75	+1,4	-	2,3
Mittelamerika und Karibik	186	+204,9	478	+264,9	0,1	2,6
Brasilien	286	x	1 010	+161,0	0,3	3,5
sonstige südamerikanische Länder	301	+349,3	689	+356,3	0,2	2,3
Australien	428	x	965	x	0,3	2,3
Neuseeland und Ozeanien	54	+315,4	115	+447,6	-	2,1
Ohne Angabe	26 387	+187,8	44 062	+127,6	13,0	1,7

Noch: 3.4 Leistung der Beherbergungsstätten nach Reisegebieten und Herkunftsländern

Januar bis September 2022

Reisegebiet Herkunftsland (ständiger Wohnsitz)	Ankünfte		Übernachtungen			Mittlere Aufenthalts- dauer ³⁾
	aller Gäste	Verän- derung ¹⁾	aller Gäste	Verän- derung ¹⁾	Anteil ²⁾	
Teutoburger Wald	1 362 680	+76,2	4 773 507	+41,7	100	3,5
Bundesrepublik Deutschland	1 245 457	+73,9	4 452 463	+39,6	93,3	3,6
Ausland	117 223	+106,3	321 044	+77,9	6,7	2,7
Europa	103 171	+106,4	282 339	+80,2	87,9	2,7
EU-Länder	90 211	+104,7	251 465	+78,6	78,3	2,8
Belgien	5 556	+90,1	10 259	+95,5	3,2	1,8
Bulgarien	413	+141,5	2 962	x	0,9	7,2
Dänemark	5 452	+126,6	12 305	+102,5	3,8	2,3
Estland	226	+182,5	409	+157,2	0,1	1,8
Finnland	787	+221,2	1 351	+72,3	0,4	1,7
Frankreich	5 203	+93,9	10 366	+81,0	3,2	2,0
Griechenland	401	+73,6	1 071	-16,9	0,3	2,7
Republik Irland	593	+356,2	1 073	+204,8	0,3	1,8
Italien	3 627	+124,2	9 172	+105,9	2,9	2,5
Kroatien	411	+72,7	1 606	+112,7	0,5	3,9
Lettland	263	+73,0	902	-29,7	0,3	3,4
Litauen	769	+198,1	8 126	+357,3	2,5	10,6
Luxemburg	634	+78,1	1 000	+52,2	0,3	1,6
Malta	17	+41,7	71	+86,8	-	4,2
Niederlande	31 479	+90,2	76 453	+62,9	23,8	2,4
Österreich	5 187	+61,0	12 088	+51,9	3,8	2,3
Polen	10 792	+79,7	49 023	+51,5	15,3	4,5
Portugal	588	+133,3	1 298	+114,5	0,4	2,2
Rumänien	963	+10,6	5 248	-0,7	1,6	5,4
Schweden	2 513	+277,3	4 147	+228,6	1,3	1,7
Slowakische Republik	868	+115,9	5 375	+110,0	1,7	6,2
Slowenien	618	+142,4	3 026	+108,7	0,9	4,9
Spanien	3 868	+176,3	10 019	+123,9	3,1	2,6
Tschechische Republik	2 187	+101,8	8 132	+67,7	2,5	3,7
Ungarn	615	+56,5	2 031	+100,7	0,6	3,3
Vereinigtes Königreich	6 128	+328,5	13 855	+361,4	4,3	2,3
Zypern	53	+43,2	97	+42,6	-	1,8
Island	118	+268,8	199	+111,7	0,1	1,7
Norwegen	942	+423,3	1 613	+292,5	0,5	1,7
Russland	345	+50,7	1 379	+127,9	0,4	4,0
Schweiz	5 449	+96,1	10 755	+67,7	3,4	2,0
Türkei	1 351	+195,6	4 641	+135,0	1,4	3,4
Ukraine	1 052	+204,0	2 251	+146,5	0,7	2,1
sonstige europäische Länder	3 703	+96,4	10 036	+84,1	3,1	2,7
Afrika	488	+62,7	3 563	+39,6	1,1	7,3
Republik Südafrika	112	+111,3	604	+245,1	0,2	5,4
sonstige afrikanische Länder	376	+52,2	2 959	+24,4	0,9	7,9
Asien	2 536	+194,9	10 592	+88,1	3,3	4,2
Arabische Golfstaaten	296	+116,1	946	-41,3	0,3	3,2
Volksrepublik China und Hongkong	305	+131,1	1 270	+191,3	0,4	4,2
Indien	258	+437,5	1 424	x	0,4	5,5
Israel	209	+158,0	843	+68,9	0,3	4,0
Japan	260	+306,3	865	+136,3	0,3	3,3
Südkorea	233	x	1 278	+109,5	0,4	5,5
Taiwan	71	x	141	x	-	2,0
sonstige asiatische Länder	904	+153,2	3 825	+104,0	1,2	4,2
Amerika	4 087	+265,6	11 323	+119,8	3,5	2,8
Kanada	456	x	1 074	x	0,3	2,4
USA	2 764	+221,4	7 571	+105,6	2,4	2,7
sonstige nordamerikanische Länder	47	x	146	x	-	3,1
Mittelamerika und Karibik	310	+336,6	929	+22,6	0,3	3,0
Brasilien	235	x	936	+153,0	0,3	4,0
sonstige südamerikanische Länder	275	+223,5	667	+243,8	0,2	2,4
Australien	333	x	808	+421,3	0,3	2,4
Neuseeland und Ozeanien	95	x	213	x	0,1	2,2
Ohne Angabe	6 513	+44,6	12 206	+18,7	3,8	1,9

Anmerkungen Seite 66

Noch: 3.4 Leistung der Beherbergungsstätten nach Reisegebieten und Herkunftsländern

Januar bis September 2022

Reisegebiet Herkunftsland (ständiger Wohnsitz)	Ankünfte		Übernachtungen			Mittlere Aufenthalts- dauer ³⁾
	aller Gäste	Verän- derung ¹⁾	aller Gäste	Verän- derung ¹⁾	Anteil ²⁾	
Sauerland	1 490 849	+92,5	4 824 263	+60,9	100	3,2
Bundesrepublik Deutschland	1 271 461	+81,5	4 069 461	+49,7	84,4	3,2
Ausland	219 388	+197,0	754 802	+168,6	15,6	3,4
Europa	210 085	+197,4	731 052	+168,7	96,9	3,5
EU-Länder	203 427	+202,8	709 165	+171,0	94,0	3,5
Belgien	20 739	+214,8	69 910	+197,8	9,3	3,4
Bulgarien	297	+139,5	1 174	-13,8	0,2	4,0
Dänemark	4 454	+295,9	14 741	+383,2	2,0	3,3
Estland	204	+195,7	937	+327,9	0,1	4,6
Finnland	233	+167,8	595	+77,6	0,1	2,6
Frankreich	3 144	+177,7	7 197	+144,3	1,0	2,3
Griechenland	120	+81,8	500	+61,8	0,1	4,2
Republik Irland	214	x	718	x	0,1	3,4
Italien	1 780	+81,6	5 338	+46,0	0,7	3,0
Kroatien	179	+113,1	934	+111,8	0,1	5,2
Lettland	146	+265,0	857	+358,3	0,1	5,9
Litauen	373	+104,9	4 134	+10,0	0,5	11,1
Luxemburg	547	+134,8	1 278	+77,0	0,2	2,3
Malta	9	+125,0	25	+316,7	-	2,8
Niederlande	152 872	+218,3	536 540	+205,5	71,1	3,5
Österreich	4 527	+81,1	15 914	+89,8	2,1	3,5
Polen	4 329	+89,1	16 131	+27,5	2,1	3,7
Portugal	409	+89,4	1 027	+43,2	0,1	2,5
Rumänien	770	+51,6	5 178	-10,0	0,7	6,7
Schweden	1 020	+232,2	1 693	+120,7	0,2	1,7
Slowakische Republik	410	+53,6	3 155	+33,5	0,4	7,7
Slowenien	267	-10,7	1 863	-40,2	0,2	7,0
Spanien	1 052	+140,2	3 159	+75,0	0,4	3,0
Tschechische Republik	1 464	+111,0	5 293	+100,3	0,7	3,6
Ungarn	534	+18,4	2 471	-59,8	0,3	4,6
Vereinigtes Königreich	3 321	x	8 386	x	1,1	2,5
Zypern	13	+85,7	17	-19,0	-	1,3
Island	24	+118,2	41	+95,2	-	1,7
Norwegen	477	+38,7	905	-1,5	0,1	1,9
Russland	200	+102,0	1 042	+130,0	0,1	5,2
Schweiz	3 364	+73,8	8 413	+51,6	1,1	2,5
Türkei	342	+479,7	3 467	x	0,5	10,1
Ukraine	443	+306,4	968	+469,4	0,1	2,2
sonstige europäische Länder	1 808	+101,1	7 051	+131,7	0,9	3,9
Afrika	166	+435,5	477	+322,1	0,1	2,9
Republik Südafrika	49	x	158	x	-	3,2
sonstige afrikanische Länder	117	+387,5	319	+250,5	-	2,7
Asien	1 343	+481,4	5 644	+319,0	0,7	4,2
Arabische Golfstaaten	202	+348,9	647	+226,8	0,1	3,2
Volksrepublik China und Hongkong	157	x	521	+485,4	0,1	3,3
Indien	190	x	758	x	0,1	4,0
Israel	80	+220,0	233	+468,3	-	2,9
Japan	113	x	301	x	-	2,7
Südkorea	107	+224,2	412	x	0,1	3,9
Taiwan	82	x	135	+159,6	-	1,6
sonstige asiatische Länder	412	+488,6	2 637	+204,5	0,3	6,4
Amerika	2 653	+327,2	7 461	+218,6	1,0	2,8
Kanada	300	+279,7	1 268	+245,5	0,2	4,2
USA	1 678	+268,8	4 653	+185,8	0,6	2,8
sonstige nordamerikanische Länder	13	+225,0	26	+62,5	-	2,0
Mittelamerika und Karibik	156	+290,0	534	+268,3	0,1	3,4
Brasilien	152	x	392	+288,1	0,1	2,6
sonstige südamerikanische Länder	354	x	588	x	0,1	1,7
Australien	156	x	553	x	0,1	3,5
Neuseeland und Ozeanien	38	x	80	x	-	2,1
Ohne Angabe	4 947	+114,2	9 535	+87,7	1,3	1,9

Noch: 3.4 Leistung der Beherbergungsstätten nach Reisegebieten und Herkunftsländern

Januar bis September 2022

Reisegebiet Herkunftsland (ständiger Wohnsitz)	Ankünfte		Übernachtungen			Mittlere Aufenthalts- dauer ³⁾
	aller Gäste	Verän- derung ¹⁾	aller Gäste	Verän- derung ¹⁾	Anteil ²⁾	
Siegerland-Wittgenstein	150 741	+72,3	516 608	+32,1	100	3,4
Bundesrepublik Deutschland	124 222	+63,3	450 121	+24,0	87,1	3,6
Ausland	26 519	+132,4	66 487	+136,3	12,9	2,5
Europa	22 920	+124,3	59 385	+130,5	89,3	2,6
EU-Länder	20 904	+119,4	55 833	+127,7	84,0	2,7
Belgien	1 603	+200,2	3 880	+199,8	5,8	2,4
Bulgarien	81	x	112	x	0,2	1,4
Dänemark	417	+130,4	731	+113,7	1,1	1,8
Estland	52	+100,0	605	-3,4	0,9	11,6
Finnland	110	+292,9	151	+403,3	0,2	1,4
Frankreich	863	+117,4	1 388	+74,6	2,1	1,6
Griechenland	41	+241,7	69	-34,3	0,1	1,7
Republik Irland	68	+183,3	87	+248,0	0,1	1,3
Italien	732	+142,4	1 270	+111,7	1,9	1,7
Kroatien	102	-14,3	209	+1,5	0,3	2,0
Lettland	30	+15,4	82	+86,4	0,1	2,7
Litauen	85	+174,2	399	x	0,6	4,7
Luxemburg	91	+106,8	135	+55,2	0,2	1,5
Malta	4	x	6	x	-	1,5
Niederlande	11 757	+203,6	34 765	+232,5	52,3	3,0
Österreich	1 359	+49,7	2 630	+14,7	4,0	1,9
Polen	973	-52,3	3 849	-17,4	5,8	4,0
Portugal	72	+453,8	211	x	0,3	2,9
Rumänien	200	+189,9	489	+34,0	0,7	2,4
Schweden	263	+103,9	397	+91,8	0,6	1,5
Slowakische Republik	147	-15,5	568	-40,6	0,9	3,9
Slowenien	65	-5,8	246	-27,0	0,4	3,8
Spanien	436	+177,7	801	+220,4	1,2	1,8
Tschechische Republik	406	+147,6	746	+82,4	1,1	1,8
Ungarn	139	+82,9	426	+197,9	0,6	3,1
Vereinigtes Königreich	807	x	1 580	x	2,4	2,0
Zypern	1	x	1	x	-	1,0
Island	15	+15,4	26	+23,8	-	1,7
Norwegen	97	x	171	x	0,3	1,8
Russland	76	+153,3	98	+127,9	0,1	1,3
Schweiz	1 104	+113,1	1 990	+114,9	3,0	1,8
Türkei	225	+476,9	420	+356,5	0,6	1,9
Ukraine	297	x	528	x	0,8	1,8
sonstige europäische Länder	202	+312,2	319	+219,0	0,5	1,6
Afrika	128	+287,9	595	+82,0	0,9	4,6
Republik Südafrika	26	x	53	x	0,1	2,0
sonstige afrikanische Länder	102	+240,0	542	+69,9	0,8	5,3
Asien	1 245	x	2 201	x	3,3	1,8
Arabische Golfstaaten	279	x	359	x	0,5	1,3
Volksrepublik China und Hongkong	53	x	288	+152,6	0,4	5,4
Indien	177	x	391	x	0,6	2,2
Israel	217	+352,1	242	+236,1	0,4	1,1
Japan	110	+266,7	166	+213,2	0,2	1,5
Südkorea	75	x	167	x	0,3	2,2
Taiwan	2	x	9	x	-	4,5
sonstige asiatische Länder	332	x	579	x	0,9	1,7
Amerika	1 429	+126,5	2 717	+206,7	4,1	1,9
Kanada	75	+17,2	223	+81,3	0,3	3,0
USA	1 115	+103,1	2 011	+180,5	3,0	1,8
sonstige nordamerikanische Länder	-	-	-	-	-	-
Mittelamerika und Karibik	123	x	261	x	0,4	2,1
Brasilien	76	x	147	x	0,2	1,9
sonstige südamerikanische Länder	40	+471,4	75	+226,1	0,1	1,9
Australien	71	x	132	x	0,2	1,9
Neuseeland und Ozeanien	10	+233,3	16	-55,6	-	1,6
Ohne Angabe	716	+77,2	1 441	+81,5	2,2	2,0

Anmerkungen Seite 66

Noch: 3.4 Leistung der Beherbergungsstätten nach Reisegebieten und Herkunftsländern

Januar bis September 2022

Reisegebiet Herkunftsland (ständiger Wohnsitz)	Ankünfte		Übernachtungen			Mittlere Aufenthalts- dauer ³⁾
	aller Gäste	Verän- derung ¹⁾	aller Gäste	Verän- derung ¹⁾	Anteil ²⁾	
Bergisches Land	352 656	+106,2	1 020 403	+59,1	100	2,9
Bundesrepublik Deutschland	320 545	+103,2	942 532	+57,3	92,4	2,9
Ausland	32 111	+141,7	77 871	+84,8	7,6	2,4
Europa	26 194	+135,3	64 987	+82,7	83,5	2,5
EU-Länder	22 659	+129,1	55 967	+74,2	71,9	2,5
Belgien	2 317	+91,2	4 712	+101,3	6,1	2,0
Bulgarien	101	-25,7	972	+187,6	1,2	9,6
Dänemark	782	+144,4	1 196	+99,7	1,5	1,5
Estland	121	x	257	x	0,3	2,1
Finnland	127	+234,2	228	+162,1	0,3	1,8
Frankreich	1 486	+125,8	2 615	+82,9	3,4	1,8
Griechenland	107	+118,4	317	+34,3	0,4	3,0
Republik Irland	120	+179,1	308	+120,0	0,4	2,6
Italien	1 097	+235,5	2 642	+221,0	3,4	2,4
Kroatien	100	+66,7	233	+72,6	0,3	2,3
Lettland	129	+143,4	263	+78,9	0,3	2,0
Litauen	121	+218,4	376	+71,7	0,5	3,1
Luxemburg	585	-7,7	2 880	-31,2	3,7	4,9
Malta	2	x	3	x	-	1,5
Niederlande	7 510	+140,2	15 109	+112,7	19,4	2,0
Österreich	1 359	+85,7	3 190	+30,8	4,1	2,3
Polen	2 107	+94,0	8 864	+77,2	11,4	4,2
Portugal	106	+178,9	250	+309,8	0,3	2,4
Rumänien	260	+101,6	1 191	-33,4	1,5	4,6
Schweden	548	+199,5	906	+168,0	1,2	1,7
Slowakische Republik	256	+236,8	1 341	x	1,7	5,2
Slowenien	143	+78,8	623	-56,4	0,8	4,4
Spanien	749	+117,1	1 929	+47,6	2,5	2,6
Tschechische Republik	567	+275,5	1 766	+198,8	2,3	3,1
Ungarn	181	+98,9	436	-26,0	0,6	2,4
Vereinigtes Königreich	1 663	x	3 321	+496,2	4,3	2,0
Zypern	15	+150,0	39	+225,0	0,1	2,6
Island	17	+240,0	44	+450,0	0,1	2,6
Norwegen	243	+232,9	741	+341,1	1,0	3,0
Russland	57	+119,2	270	+82,4	0,3	4,7
Schweiz	1 946	+131,9	3 722	+95,7	4,8	1,9
Türkei	243	+242,3	750	+77,7	1,0	3,1
Ukraine	192	+433,3	409	x	0,5	2,1
sonstige europäische Länder	837	+338,2	3 084	+327,7	4,0	3,7
Afrika	182	+333,3	686	+303,5	0,9	3,8
Republik Südafrika	55	+400,0	206	+303,9	0,3	3,7
sonstige afrikanische Länder	127	+309,7	480	+303,4	0,6	3,8
Asien	841	+326,9	2 903	+174,4	3,7	3,5
Arabische Golfstaaten	130	x	275	x	0,4	2,1
Volksrepublik China und Hongkong	97	+162,2	279	+32,2	0,4	2,9
Indien	88	+83,3	355	+407,1	0,5	4,0
Israel	86	x	223	x	0,3	2,6
Japan	52	+246,7	258	-47,6	0,3	5,0
Südkorea	74	x	270	x	0,3	3,6
Taiwan	10	x	71	x	0,1	7,1
sonstige asiatische Länder	304	+360,6	1 172	+416,3	1,5	3,9
Amerika	1 634	+303,5	4 051	+72,7	5,2	2,5
Kanada	112	+330,8	282	+76,3	0,4	2,5
USA	1 159	+337,4	2 721	+187,3	3,5	2,3
sonstige nordamerikanische Länder	43	+59,3	89	+39,1	0,1	2,1
Mittelamerika und Karibik	124	+106,7	355	-66,4	0,5	2,9
Brasilien	94	x	282	x	0,4	3,0
sonstige südamerikanische Länder	102	+343,5	322	+209,6	0,4	3,2
Australien	81	x	148	+410,3	0,2	1,8
Neuseeland und Ozeanien	10	+42,9	20	+42,9	-	2,0
Ohne Angabe	3 169	+112,8	5 076	+71,4	6,5	1,6

Noch: 3.4 Leistung der Beherbergungsstätten nach Reisegebieten und Herkunftsländern

Januar bis September 2022

Reisegebiet Herkunftsland (ständiger Wohnsitz)	Ankünfte		Übernachtungen			Mittlere Aufenthalts- dauer ³⁾
	aller Gäste	Verän- derung ¹⁾	aller Gäste	Verän- derung ¹⁾	Anteil ²⁾	
Bonn und Rhein-Sieg-Kreis	897 137	+105,1	1 930 979	+88,9	100	2,2
Bundesrepublik Deutschland	759 401	+95,3	1 611 159	+79,3	83,4	2,1
Ausland	137 736	+183,5	319 820	+158,7	16,6	2,3
Europa	102 146	+166,7	223 951	+140,5	70,0	2,2
EU-Länder	89 132	+172,8	194 485	+144,3	60,8	2,2
Belgien	10 892	+146,0	22 514	+150,0	7,0	2,1
Bulgarien	615	+15,4	1 952	+10,5	0,6	3,2
Dänemark	1 894	+194,1	4 053	+198,0	1,3	2,1
Estland	209	+237,1	523	+287,4	0,2	2,5
Finnland	774	+441,3	1 688	x	0,5	2,2
Frankreich	6 487	+198,4	13 262	+122,6	4,1	2,0
Griechenland	741	+343,7	2 163	+256,3	0,7	2,9
Republik Irland	785	+348,6	1 726	+340,3	0,5	2,2
Italien	5 536	+98,5	12 934	+140,1	4,0	2,3
Kroatien	504	+101,6	2 348	+78,7	0,7	4,7
Lettland	337	+105,5	777	+165,2	0,2	2,3
Litauen	366	+157,7	978	+158,7	0,3	2,7
Luxemburg	2 001	+157,5	3 485	+168,3	1,1	1,7
Malta	77	+133,3	253	+155,6	0,1	3,3
Niederlande	27 126	+167,4	49 484	+170,3	15,5	1,8
Österreich	5 479	+118,1	12 112	+99,5	3,8	2,2
Polen	3 671	+93,2	12 059	+23,6	3,8	3,3
Portugal	593	+359,7	2 126	+252,0	0,7	3,6
Rumänien	1 221	+46,6	3 683	+26,0	1,2	3,0
Schweden	1 677	+346,0	3 233	+285,3	1,0	1,9
Slowakische Republik	796	+213,4	3 342	+52,1	1,0	4,2
Slowenien	497	+120,9	1 697	+57,7	0,5	3,4
Spanien	3 354	+231,1	8 032	+166,0	2,5	2,4
Tschechische Republik	1 756	+248,4	3 698	+246,6	1,2	2,1
Ungarn	1 210	+158,5	3 828	+118,4	1,2	3,2
Vereinigtes Königreich	10 413	+477,9	22 139	x	6,9	2,1
Zypern	121	+317,2	396	x	0,1	3,3
Island	170	x	451	x	0,1	2,7
Norwegen	870	+450,6	2 222	x	0,7	2,6
Russland	521	+15,0	2 264	+76,5	0,7	4,3
Schweiz	7 253	+138,9	14 425	+122,3	4,5	2,0
Türkei	988	+154,6	2 542	+141,9	0,8	2,6
Ukraine	1 093	+275,6	2 756	+171,5	0,9	2,5
sonstige europäische Länder	2 119	+66,3	4 806	+43,9	1,5	2,3
Afrika	2 428	x	7 324	+310,1	2,3	3,0
Republik Südafrika	529	x	1 032	x	0,3	2,0
sonstige afrikanische Länder	1 899	+461,8	6 292	+277,7	2,0	3,3
Asien	10 792	+380,9	35 940	+279,1	11,2	3,3
Arabische Golfstaaten	2 725	+161,8	9 109	+127,3	2,8	3,3
Volksrepublik China und Hongkong	1 104	+411,1	4 551	+280,5	1,4	4,1
Indien	1 117	x	3 820	x	1,2	3,4
Israel	508	+296,9	1 870	x	0,6	3,7
Japan	1 307	x	3 362	x	1,1	2,6
Südkorea	626	x	1 708	+437,1	0,5	2,7
Taiwan	120	+421,7	322	x	0,1	2,7
sonstige asiatische Länder	3 285	+424,8	11 198	+306,6	3,5	3,4
Amerika	13 175	+372,9	34 126	+317,4	10,7	2,6
Kanada	1 205	x	2 839	+413,4	0,9	2,4
USA	9 506	+324,0	23 332	+267,2	7,3	2,5
sonstige nordamerikanische Länder	199	x	587	x	0,2	2,9
Mittelamerika und Karibik	674	+285,1	2 407	+332,1	0,8	3,6
Brasilien	743	x	2 209	x	0,7	3,0
sonstige südamerikanische Länder	848	+346,3	2 752	+340,3	0,9	3,2
Australien	909	x	2 492	x	0,8	2,7
Neuseeland und Ozeanien	167	x	631	x	0,2	3,8
Ohne Angabe	8 119	+69,2	15 356	+43,7	4,8	1,9

Anmerkungen Seite 66

Noch: 3.4 Leistung der Beherbergungsstätten nach Reisegebieten und Herkunftsländern

Januar bis September 2022

Reisegebiet Herkunftsland (ständiger Wohnsitz)	Ankünfte		Übernachtungen			Mittlere Aufenthalts- dauer ³⁾
	aller Gäste	Verän- derung ¹⁾	aller Gäste	Verän- derung ¹⁾	Anteil ²⁾	
Köln und Rhein-Erft-Kreis	2 576 861	+154,3	4 928 465	+131,6	100	1,9
Bundesrepublik Deutschland	1 874 054	+127,9	3 599 325	+109,4	73,0	1,9
Ausland	702 807	+268,0	1 329 140	+224,4	27,0	1,9
Europa	524 476	+273,4	989 486	+232,5	74,4	1,9
EU-Länder	436 871	+265,3	817 780	+233,2	61,5	1,9
Belgien	52 200	+221,2	78 128	+222,3	5,9	1,5
Bulgarien	2 484	+91,5	7 305	+77,1	0,5	2,9
Dänemark	12 617	+317,6	23 249	+310,5	1,7	1,8
Estland	1 485	x	2 757	x	0,2	1,9
Finnland	3 423	x	6 673	x	0,5	1,9
Frankreich	38 317	+209,6	65 608	+212,3	4,9	1,7
Griechenland	3 592	+244,4	7 447	+213,8	0,6	2,1
Republik Irland	8 752	x	17 970	x	1,4	2,1
Italien	23 514	+242,3	45 747	+224,2	3,4	1,9
Kroatien	1 936	+144,4	5 981	+103,8	0,4	3,1
Lettland	1 257	+211,1	2 461	+216,3	0,2	2,0
Litauen	3 633	+400,4	10 270	x	0,8	2,8
Luxemburg	13 908	+218,6	20 163	+205,5	1,5	1,4
Malta	678	+221,3	1 790	+367,4	0,1	2,6
Niederlande	108 158	+286,6	182 822	+277,3	13,8	1,7
Österreich	24 556	+186,3	46 367	+163,6	3,5	1,9
Polen	17 561	+130,3	56 071	+64,6	4,2	3,2
Portugal	4 343	+117,5	9 422	+177,7	0,7	2,2
Rumänien	4 851	+94,0	17 572	+46,6	1,3	3,6
Schweden	9 005	x	15 885	+474,3	1,2	1,8
Slowakische Republik	1 767	+126,2	4 003	+86,6	0,3	2,3
Slowenien	1 998	+301,2	4 983	+274,7	0,4	2,5
Spanien	25 777	+232,2	52 354	+236,8	3,9	2,0
Tschechische Republik	5 082	+227,7	9 998	+222,5	0,8	2,0
Ungarn	4 556	+255,7	10 862	+241,7	0,8	2,4
Vereinigtes Königreich	60 660	x	110 092	x	8,3	1,8
Zypern	761	x	1 800	+442,2	0,1	2,4
Island	1 215	x	2 213	x	0,2	1,8
Norwegen	4 036	x	7 636	x	0,6	1,9
Russland	1 938	+73,0	4 555	+52,7	0,3	2,4
Schweiz	35 449	+229,3	64 745	+216,5	4,9	1,8
Türkei	15 155	x	30 299	+401,0	2,3	2,0
Ukraine	6 193	+258,4	13 280	+105,7	1,0	2,1
sonstige europäische Länder	23 619	+473,8	48 978	+226,7	3,7	2,1
Afrika	4 609	+386,2	22 288	+70,4	1,7	4,8
Republik Südafrika	982	x	2 342	x	0,2	2,4
sonstige afrikanische Länder	3 627	+333,9	19 946	+56,2	1,5	5,5
Asien	34 972	+461,3	91 848	+254,1	6,9	2,6
Arabische Golfstaaten	7 758	+229,0	20 959	+184,7	1,6	2,7
Volksrepublik China und Hongkong	3 760	+424,4	7 202	+276,9	0,5	1,9
Indien	3 723	x	9 533	x	0,7	2,6
Israel	3 515	+435,8	7 414	+380,8	0,6	2,1
Japan	2 247	x	5 220	+390,6	0,4	2,3
Südkorea	2 189	x	5 075	+201,0	0,4	2,3
Taiwan	1 174	x	2 328	x	0,2	2,0
sonstige asiatische Länder	10 606	x	34 117	+217,3	2,6	3,2
Amerika	94 396	+215,3	157 737	+207,0	11,9	1,7
Kanada	5 406	+143,4	9 813	+201,4	0,7	1,8
USA	75 311	+185,9	115 712	+194,9	8,7	1,5
sonstige nordamerikanische Länder	567	x	1 380	x	0,1	2,4
Mittelamerika und Karibik	3 006	+488,3	6 883	+144,9	0,5	2,3
Brasilien	4 998	x	11 043	x	0,8	2,2
sonstige südamerikanische Länder	5 108	x	12 906	+162,3	1,0	2,5
Australien	4 083	x	8 136	x	0,6	2,0
Neuseeland und Ozeanien	1 001	x	1 752	x	0,1	1,8
Ohne Angabe	39 270	+201,0	57 893	+177,1	4,4	1,5

Noch: 3.4 Leistung der Beherbergungsstätten nach Reisegebieten und Herkunftsländern

Januar bis September 2022

Reisegebiet Herkunftsland (ständiger Wohnsitz)	Ankünfte		Übernachtungen			Mittlere Aufenthalts- dauer ³⁾
	aller Gäste	Verän- derung ¹⁾	aller Gäste	Verän- derung ¹⁾	Anteil ²⁾	
Düsseldorf und Kreis Mettmann	1 995 103	+159,6	3 512 543	+154,8	100	1,8
Bundesrepublik Deutschland	1 462 175	+136,1	2 506 458	+127,6	71,4	1,7
Ausland	532 928	+256,9	1 006 085	+262,8	28,6	1,9
Europa	404 054	+250,4	729 325	+249,4	72,5	1,8
EU-Länder	339 813	+252,0	608 326	+252,2	60,5	1,8
Belgien	24 527	+196,7	38 417	+191,3	3,8	1,6
Bulgarien	1 630	+287,2	3 347	+204,3	0,3	2,1
Dänemark	7 099	+253,2	12 451	+258,6	1,2	1,8
Estland	1 055	+247,0	1 926	+295,5	0,2	1,8
Finnland	3 984	+439,8	7 324	+454,8	0,7	1,8
Frankreich	27 241	+220,6	46 838	+236,6	4,7	1,7
Griechenland	4 363	+146,4	10 208	+151,7	1,0	2,3
Republik Irland	4 682	x	8 567	+475,4	0,9	1,8
Italien	24 378	+278,0	52 084	+333,5	5,2	2,1
Kroatien	1 822	+114,1	4 783	+154,0	0,5	2,6
Lettland	1 165	+186,2	2 373	+58,8	0,2	2,0
Litauen	1 415	+185,9	2 912	+167,9	0,3	2,1
Luxemburg	6 426	+186,4	9 744	+192,5	1,0	1,5
Malta	306	+68,1	758	+108,2	0,1	2,5
Niederlande	99 852	+273,3	148 479	+281,0	14,8	1,5
Österreich	19 348	+144,0	34 759	+146,6	3,5	1,8
Polen	14 548	+158,8	35 236	+134,4	3,5	2,4
Portugal	5 000	+393,1	10 384	+486,7	1,0	2,1
Rumänien	5 011	+125,9	18 169	+185,3	1,8	3,6
Schweden	7 922	+408,8	13 937	+414,9	1,4	1,8
Slowakische Republik	1 799	+172,6	3 392	+92,0	0,3	1,9
Slowenien	1 372	+177,2	2 894	+152,1	0,3	2,1
Spanien	26 501	+293,8	53 300	+315,5	5,3	2,0
Tschechische Republik	5 267	+250,9	9 526	+254,7	0,9	1,8
Ungarn	2 609	+126,5	4 716	+131,9	0,5	1,8
Vereinigtes Königreich	39 859	+448,6	70 407	+416,2	7,0	1,8
Zypern	632	+156,9	1 395	+200,0	0,1	2,2
Island	582	+309,9	1 221	+291,3	0,1	2,1
Norwegen	4 538	x	7 753	x	0,8	1,7
Russland	3 426	+97,5	8 358	+72,9	0,8	2,4
Schweiz	24 013	+167,5	40 414	+155,1	4,0	1,7
Türkei	12 752	x	26 850	+448,1	2,7	2,1
Ukraine	7 463	+446,3	15 905	+404,1	1,6	2,1
sonstige europäische Länder	11 467	+196,3	20 498	+246,4	2,0	1,8
Afrika	6 115	+464,6	13 663	+489,4	1,4	2,2
Republik Südafrika	851	+438,6	1 842	x	0,2	2,2
sonstige afrikanische Länder	5 264	+469,1	11 821	+468,3	1,2	2,2
Asien	58 317	+292,8	138 812	+298,4	13,8	2,4
Arabische Golfstaaten	21 555	+274,7	48 737	+226,9	4,8	2,3
Volksrepublik China und Hongkong	8 991	+265,3	17 156	+315,4	1,7	1,9
Indien	5 263	+139,8	11 691	+211,2	1,2	2,2
Israel	2 926	+354,3	6 804	+378,8	0,7	2,3
Japan	7 942	x	24 907	x	2,5	3,1
Südkorea	1 865	+173,1	5 268	+207,4	0,5	2,8
Taiwan	1 140	x	2 391	x	0,2	2,1
sonstige asiatische Länder	8 635	+322,2	21 858	+293,8	2,2	2,5
Amerika	44 511	+389,5	87 952	+423,7	8,7	2,0
Kanada	3 247	x	6 914	x	0,7	2,1
USA	32 496	+373,6	61 928	+380,1	6,2	1,9
sonstige nordamerikanische Länder	810	x	1 543	x	0,2	1,9
Mittelamerika und Karibik	1 977	+137,9	4 216	+268,9	0,4	2,1
Brasilien	2 627	x	5 992	x	0,6	2,3
sonstige südamerikanische Länder	3 354	+420,0	7 359	x	0,7	2,2
Australien	3 237	x	6 746	+460,3	0,7	2,1
Neuseeland und Ozeanien	541	x	1 160	x	0,1	2,1
Ohne Angabe	16 153	+86,2	28 427	+113,8	2,8	1,8

Anmerkungen Seite 66

Noch: 3.4 Leistung der Beherbergungsstätten nach Reisegebieten und Herkunftsländern

Januar bis September 2022

Reisegebiet Herkunftsland (ständiger Wohnsitz)	Ankünfte		Übernachtungen			Mittlere Aufenthalts- dauer ³⁾
	aller Gäste	Verän- derung ¹⁾	aller Gäste	Verän- derung ¹⁾	Anteil ²⁾	
Ruhrgebiet	2 195 152	+124,0	4 534 637	+81,8	100	2,1
Bundesrepublik Deutschland	1 874 971	+116,7	3 901 325	+75,3	86,0	2,1
Ausland	320 181	+178,9	633 312	+135,8	14,0	2,0
Europa	268 388	+167,3	526 302	+126,7	83,1	2,0
EU-Länder	225 534	+163,7	438 691	+118,1	69,3	1,9
Belgien	17 610	+162,9	28 784	+101,6	4,5	1,6
Bulgarien	2 310	+57,0	3 869	+40,4	0,6	1,7
Dänemark	8 686	+276,3	13 413	+273,6	2,1	1,5
Estland	584	+127,2	1 003	+81,4	0,2	1,7
Finnland	1 981	+51,1	4 419	+101,8	0,7	2,2
Frankreich	16 084	+147,8	26 235	+140,0	4,1	1,6
Griechenland	1 556	+128,2	3 833	+138,7	0,6	2,5
Republik Irland	1 560	+205,9	2 933	+45,2	0,5	1,9
Italien	9 608	+176,0	24 548	+179,7	3,9	2,6
Kroatien	1 558	+50,0	6 731	+19,0	1,1	4,3
Lettland	903	+209,2	1 765	+228,1	0,3	2,0
Litauen	1 825	+103,9	4 010	+61,9	0,6	2,2
Luxemburg	3 490	+199,3	5 550	+141,9	0,9	1,6
Malta	218	+172,5	402	+193,4	0,1	1,8
Niederlande	71 859	+239,1	116 810	+212,9	18,4	1,6
Österreich	16 157	+127,6	33 799	+82,5	5,3	2,1
Polen	17 144	+53,5	47 148	+33,9	7,4	2,8
Portugal	2 432	+78,7	8 321	+52,6	1,3	3,4
Rumänien	6 164	+60,9	15 165	+18,7	2,4	2,5
Schweden	6 444	+334,2	10 708	+306,7	1,7	1,7
Slowakische Republik	1 462	+39,6	4 587	+38,0	0,7	3,1
Slowenien	1 104	+25,5	4 220	+21,8	0,7	3,8
Spanien	7 718	+118,8	17 815	+121,6	2,8	2,3
Tschechische Republik	4 199	+105,2	9 893	+80,1	1,6	2,4
Ungarn	2 264	+104,9	5 369	+69,5	0,8	2,4
Vereinigtes Königreich	20 273	+403,7	36 422	+369,5	5,8	1,8
Zypern	341	+283,1	939	+404,8	0,1	2,8
Island	253	+102,4	496	+94,5	0,1	2,0
Norwegen	2 923	+380,0	5 400	+394,5	0,9	1,8
Russland	1 572	+89,2	3 836	+64,4	0,6	2,4
Schweiz	15 398	+171,9	27 930	+146,0	4,4	1,8
Türkei	6 438	+403,8	18 563	x	2,9	2,9
Ukraine	5 177	+171,2	9 282	+181,3	1,5	1,8
sonstige europäische Länder	11 093	+149,4	22 104	+127,7	3,5	2,0
Afrika	2 495	+341,6	6 212	+294,9	1,0	2,5
Republik Südafrika	466	x	1 228	x	0,2	2,6
sonstige afrikanische Länder	2 029	+312,4	4 984	+247,6	0,8	2,5
Asien	12 181	+366,7	30 233	+303,9	4,8	2,5
Arabische Golfstaaten	1 879	+294,7	4 179	+309,7	0,7	2,2
Volksrepublik China und Hongkong	1 706	+352,5	3 571	+356,1	0,6	2,1
Indien	1 788	x	4 623	x	0,7	2,6
Israel	1 057	+265,7	2 264	+258,8	0,4	2,1
Japan	700	x	2 343	x	0,4	3,3
Südkorea	700	x	1 670	+246,5	0,3	2,4
Taiwan	256	x	630	+314,5	0,1	2,5
sonstige asiatische Länder	4 095	+267,6	10 953	+202,2	1,7	2,7
Amerika	16 283	+360,6	36 184	+281,0	5,7	2,2
Kanada	1 426	+370,6	3 226	+156,2	0,5	2,3
USA	11 823	+344,6	25 843	+302,9	4,1	2,2
sonstige nordamerikanische Länder	202	+162,3	438	+110,6	0,1	2,2
Mittelamerika und Karibik	808	+310,2	1 891	+173,3	0,3	2,3
Brasilien	1 045	x	2 560	x	0,4	2,4
sonstige südamerikanische Länder	979	+375,2	2 226	+261,4	0,4	2,3
Australien	1 090	x	2 542	x	0,4	2,3
Neuseeland und Ozeanien	287	+205,3	805	-81,8	0,1	2,8
Ohne Angabe	19 457	+159,3	31 034	+134,2	4,9	1,6

Noch: 3.4 Leistung der Beherbergungsstätten nach Reisegebieten und Herkunftsländern

Januar bis September 2022

Reisegebiet Herkunftsland (ständiger Wohnsitz)	Ankünfte		Übernachtungen			Mittlere Aufenthalts- dauer ³⁾
	aller Gäste	Verän- derung ¹⁾	aller Gäste	Verän- derung ¹⁾	Anteil ²⁾	
Bergisches Städtedreieck	225 343	+119,5	531 746	+87,4	100	2,4
Bundesrepublik Deutschland	193 160	+108,7	462 646	+76,6	87,0	2,4
Ausland	32 183	+218,1	69 100	+216,5	13,0	2,1
Europa	28 463	+205,4	58 586	+200,1	84,8	2,1
EU-Länder	24 806	+219,0	50 831	+209,1	73,6	2,0
Belgien	1 510	+164,9	2 617	+146,2	3,8	1,7
Bulgarien	464	+133,2	728	+22,4	1,1	1,6
Dänemark	1 483	+212,9	2 219	+162,0	3,2	1,5
Estland	53	+82,8	88	+104,7	0,1	1,7
Finnland	202	+477,1	344	+473,3	0,5	1,7
Frankreich	2 116	+190,7	3 638	+212,5	5,3	1,7
Griechenland	238	+197,5	602	+144,7	0,9	2,5
Republik Irland	174	+102,3	460	+52,3	0,7	2,6
Italien	1 446	+148,5	2 695	+113,2	3,9	1,9
Kroatien	113	+156,8	222	+128,9	0,3	2,0
Lettland	91	+333,3	165	+432,3	0,2	1,8
Litauen	210	+388,4	336	+348,0	0,5	1,6
Luxemburg	249	+215,2	362	+182,8	0,5	1,5
Malta	16	x	28	x	–	1,8
Niederlande	5 910	+249,9	10 315	+267,5	14,9	1,7
Österreich	1 400	+160,2	2 897	+133,4	4,2	2,1
Polen	3 456	+220,0	11 537	+298,0	16,7	3,3
Portugal	201	+131,0	394	+115,3	0,6	2,0
Rumänien	658	+213,3	1 401	+169,9	2,0	2,1
Schweden	1 035	+284,8	1 508	+277,0	2,2	1,5
Slowakische Republik	259	+169,8	619	+130,1	0,9	2,4
Slowenien	100	+170,3	359	+94,1	0,5	3,6
Spanien	829	+287,4	1 877	+293,5	2,7	2,3
Tschechische Republik	534	+118,0	1 036	+91,5	1,5	1,9
Ungarn	418	+269,9	791	+114,4	1,1	1,9
Vereinigtes Königreich	1 620	x	3 552	+457,6	5,1	2,2
Zypern	21	x	41	x	0,1	2,0
Island	18	+125,0	64	+236,8	0,1	3,6
Norwegen	376	x	686	x	1,0	1,8
Russland	104	+285,2	283	+371,7	0,4	2,7
Schweiz	1 519	+131,2	2 937	+137,6	4,3	1,9
Türkei	584	+484,0	1 297	+288,3	1,9	2,2
Ukraine	539	+377,0	1 533	+480,7	2,2	2,8
sonstige europäische Länder	517	–10,6	955	–12,7	1,4	1,8
Afrika	295	x	1 013	x	1,5	3,4
Republik Südafrika	42	x	160	x	0,2	3,8
sonstige afrikanische Länder	253	x	853	x	1,2	3,4
Asien	1 066	x	3 003	x	4,3	2,8
Arabische Golfstaaten	170	x	543	x	0,8	3,2
Volksrepublik China und Hongkong	123	+373,1	261	+110,5	0,4	2,1
Indien	171	x	736	+411,1	1,1	4,3
Israel	126	+281,8	335	+280,7	0,5	2,7
Japan	78	x	181	+389,2	0,3	2,3
Südkorea	76	x	144	x	0,2	1,9
Taiwan	43	x	68	x	0,1	1,6
sonstige asiatische Länder	279	x	735	x	1,1	2,6
Amerika	1 747	+444,2	5 467	+401,6	7,9	3,1
Kanada	164	x	660	+489,3	1,0	4,0
USA	1 259	+362,9	3 616	+304,5	5,2	2,9
sonstige nordamerikanische Länder	9	x	56	x	0,1	6,2
Mittelamerika und Karibik	114	x	465	x	0,7	4,1
Brasilien	112	x	430	x	0,6	3,8
sonstige südamerikanische Länder	89	+456,3	240	+458,1	0,3	2,7
Australien	105	x	258	x	0,4	2,5
Neuseeland und Ozeanien	22	x	67	x	0,1	3,0
Ohne Angabe	485	+55,4	706	+5,1	1,0	1,5

Anmerkungen Seite 66

Noch: 3.4 Leistung der Beherbergungsstätten nach Reisegebieten und Herkunftsländern

Januar bis September 2022

Reisegebiet Herkunftsland (ständiger Wohnsitz)	Ankünfte		Übernachtungen			Mittlere Aufenthalts- dauer ³⁾
	aller Gäste	Verän- derung ¹⁾	aller Gäste	Verän- derung ¹⁾	Anteil ²⁾	
Nordrhein-Westfalen	14 844 100	+112,5	35 087 018	+79,2	100	2,4
Bundesrepublik Deutschland	12 124 635	+99,2	29 163 270	+68,1	83,1	2,4
Ausland	2 719 465	+202,3	5 923 748	+165,8	16,9	2,2
Europa	2 198 749	+195,6	4 827 668	+159,4	81,5	2,2
EU-Länder	1 919 131	+193,7	4 256 237	+157,3	71,9	2,2
Belgien	197 051	+174,6	381 655	+156,8	6,4	1,9
Bulgarien	11 083	+85,3	31 984	+95,5	0,5	2,9
Dänemark	58 300	+226,1	110 283	+202,1	1,9	1,9
Estland	4 656	+271,6	9 712	+229,6	0,2	2,1
Finnland	13 880	+282,7	26 920	+280,7	0,5	1,9
Frankreich	128 046	+183,8	224 574	+177,3	3,8	1,8
Griechenland	12 872	+173,2	33 462	+161,9	0,6	2,6
Republik Irland	19 146	+465,1	38 284	+378,8	0,6	2,0
Italien	87 430	+202,5	190 444	+203,8	3,2	2,2
Kroatien	9 159	+93,0	37 817	+75,8	0,6	4,1
Lettland	5 317	+172,1	12 192	+110,5	0,2	2,3
Litauen	13 462	+203,1	42 339	+128,9	0,7	3,1
Luxemburg	33 732	+173,5	54 613	+129,3	0,9	1,6
Malta	1 471	+157,6	3 599	+191,7	0,1	2,4
Niederlande	731 237	+205,1	1 654 919	+188,6	27,9	2,3
Österreich	94 845	+125,9	196 765	+98,8	3,3	2,1
Polen	95 722	+87,3	331 980	+53,6	5,6	3,5
Portugal	16 276	+135,2	40 646	+123,1	0,7	2,5
Rumänien	27 351	+69,3	97 391	+31,3	1,6	3,6
Schweden	39 572	+348,4	65 925	+317,0	1,1	1,7
Slowakische Republik	9 732	+97,2	37 642	+72,9	0,6	3,9
Slowenien	7 638	+111,8	28 567	+53,1	0,5	3,7
Spanien	80 854	+214,7	171 223	+197,5	2,9	2,1
Tschechische Republik	26 683	+164,3	62 059	+117,6	1,0	2,3
Ungarn	15 363	+140,5	38 655	+53,9	0,7	2,5
Vereinigtes Königreich	176 017	+472,8	326 885	+469,0	5,5	1,9
Zypern	2 236	+247,7	5 702	+247,9	0,1	2,6
Island	2 688	+384,3	5 663	+332,3	0,1	2,1
Norwegen	18 583	+452,2	33 951	+413,2	0,6	1,8
Russland	9 423	+69,8	26 003	+61,3	0,4	2,8
Schweiz	115 781	+162,1	213 738	+142,6	3,6	1,8
Türkei	43 164	+422,2	99 890	+351,9	1,7	2,3
Ukraine	26 360	+285,5	55 622	+203,7	0,9	2,1
sonstige europäische Länder	63 619	+194,8	136 564	+153,1	2,3	2,1
Afrika	19 261	+378,8	62 061	+156,2	1,0	3,2
Republik Südafrika	3 636	x	9 021	x	0,2	2,5
sonstige afrikanische Länder	15 625	+355,7	53 040	+132,7	0,9	3,4
Asien	141 340	+348,2	366 284	+263,2	6,2	2,6
Arabische Golfstaaten	42 052	+266,3	106 189	+206,0	1,8	2,5
Volksrepublik China und Hongkong	17 656	+307,9	38 226	+291,8	0,6	2,2
Indien	14 156	+348,4	37 385	+380,2	0,6	2,6
Israel	10 107	+367,9	23 413	+350,9	0,4	2,3
Japan	14 007	x	40 070	x	0,7	2,9
Südkorea	7 036	+424,3	18 163	+254,1	0,3	2,6
Taiwan	3 195	x	6 759	x	0,1	2,1
sonstige asiatische Länder	33 131	+385,2	96 079	+209,0	1,6	2,9
Amerika	202 525	+262,3	395 690	+243,3	6,7	2,0
Kanada	14 178	+261,1	30 522	+251,4	0,5	2,2
USA	154 065	+231,6	282 876	+230,8	4,8	1,8
sonstige nordamerikanische Länder	1 980	x	4 553	x	0,1	2,3
Mittelamerika und Karibik	8 222	+273,4	20 046	+157,4	0,3	2,4
Brasilien	11 483	x	27 687	x	0,5	2,4
sonstige südamerikanische Länder	12 597	+482,7	30 006	+232,5	0,5	2,4
Australien	11 559	x	24 945	x	0,4	2,2
Neuseeland und Ozeanien	2 428	x	5 245	+5,0	0,1	2,2
Ohne Angabe	143 603	+127,2	241 855	+102,2	4,1	1,7

4.1 Leistung der Campingplätze nach Herkunftsländern

September 2022

Herkunftsland (ständiger Wohnsitz)	Ankünfte		Übernachtungen			Mittlere Aufenthaltsdauer ³⁾
	aller Gäste	Veränderung ¹⁾	aller Gäste	Veränderung ¹⁾	Anteil ²⁾	
Nordrhein-Westfalen	91 026	-5,2	223 090	-8,7	100	2,5
Bundesrepublik Deutschland	79 338	-7,6	195 518	-12,0	87,6	2,5
Ausland	11 688	+14,1	27 572	+25,0	12,4	2,4
Europa	11 632	+13,9	27 477	+24,9	99,7	2,4
EU-Länder	10 754	+12,3	25 845	+23,8	93,7	2,4
Belgien	1 297	-1,9	2 622	+12,4	9,5	2,0
Bulgarien	7	+40,0	7	-12,5	-	1,0
Dänemark	341	+64,7	618	+67,0	2,2	1,8
Estland	-	-	-	-	-	-
Finnland	44	+12,8	53	+1,9	0,2	1,2
Frankreich	170	-6,1	312	-2,5	1,1	1,8
Griechenland	-	-	-	-	-	-
Republik Irland	44	+7,3	144	-43,8	0,5	3,3
Italien	63	+152,0	101	+77,2	0,4	1,6
Kroatien	-	-	-	-	-	-
Lettland	3	x	4	x	-	1,3
Litauen	2	-	2	-	-	1,0
Luxemburg	63	+21,2	140	+3,7	0,5	2,2
Malta	-	-	-	-	-	-
Niederlande	7 530	+8,0	19 550	+23,3	70,9	2,6
Österreich	115	+7,5	238	+11,7	0,9	2,1
Polen	40	+207,7	95	+458,8	0,3	2,4
Portugal	1	-83,3	2	-89,5	-	2,0
Rumänien	6	-40,0	25	-44,4	0,1	4,2
Schweden	491	+30,9	609	+29,6	2,2	1,2
Slowakische Republik	-	-	-	-	-	-
Slowenien	2	x	2	x	-	1,0
Spanien	53	-5,4	115	-	0,4	2,2
Tschechische Republik	6	-60,0	12	-77,4	-	2,0
Ungarn	2	-50,0	5	-28,6	-	2,5
Vereinigtes Königreich	474	+231,5	1 189	+117,4	4,3	2,5
Zypern	-	-	-	-	-	-
Island	2	x	2	x	-	1,0
Norwegen	198	+132,9	244	+119,8	0,9	1,2
Russland	3	-62,5	3	-70,0	-	1,0
Schweiz	402	+48,3	806	+57,4	2,9	2,0
Türkei	5	x	19	x	0,1	3,8
Ukraine	2	-50,0	10	+66,7	-	5,0
sonstige europäische Länder	266	+1,5	548	+15,6	2,0	2,1
Afrika	1	x	2	x	-	2,0
Republik Südafrika	1	x	2	x	-	2,0
sonstige afrikanische Länder	-	-	-	-	-	-
Asien	14	-	21	-4,5	0,1	1,5
Arabische Golfstaaten	-	-	-	-	-	-
Volksrepublik China und Hongkong	-	-	-	-	-	-
Indien	2	x	2	x	-	1,0
Israel	7	+250,0	11	+450,0	-	1,6
Japan	-	-	-	-	-	-
Südkorea	2	-	2	-75,0	-	1,0
Taiwan	-	-	-	-	-	-
sonstige asiatische Länder	3	-25,0	6	-	-	2,0
Amerika	35	+250,0	63	+384,6	0,2	1,8
Kanada	15	x	21	x	0,1	1,4
USA	12	+50,0	17	+54,5	0,1	1,4
sonstige nordamerikanische Länder	-	-	-	-	-	-
Mittelamerika und Karibik	1	x	6	x	-	6,0
Brasilien	3	x	3	x	-	1,0
sonstige südamerikanische Länder	4	x	16	x	0,1	4,0
Australien	4	+300,0	7	x	-	1,8
Neuseeland und Ozeanien	2	x	2	x	-	1,0
Ohne Angabe	-	-	-	-	-	-

1) Veränderung gegenüber dem Vorjahreszeitraum in % – 2) Bei Übernachtungen von Gästen aus der Bundesrepublik Deutschland und dem Ausland: Anteil an allen Übernachtungen im Bundesgebiet; sonst: Anteil an allen Übernachtungen am Ausland zusammen. – 3) mittlere Aufenthaltsdauer in Tagen = Übernachtungen / Ankünfte

4.2 Leistung der Campingplätze nach Herkunftsländern

Januar bis September 2022

Herkunftsland (ständiger Wohnsitz)	Ankünfte		Übernachtungen			Mittlere Aufenthaltsdauer ³⁾
	aller Gäste	Veränderung ¹⁾	aller Gäste	Veränderung ¹⁾	Anteil ²⁾	
Nordrhein-Westfalen	794 288	+60,9	2 077 350	+44,7	100	2,6
Bundesrepublik Deutschland	692 557	+52,0	1 836 165	+37,0	88,4	2,7
Ausland	101 731	+166,8	241 185	+155,5	11,6	2,4
Europa	101 227	+167,4	240 251	+157,5	99,6	2,4
EU-Länder	94 687	+167,0	227 666	+156,9	94,4	2,4
Belgien	11 302	+136,0	22 826	+149,8	9,5	2,0
Bulgarien	33	-81,7	101	-62,7	-	3,1
Dänemark	2 789	+316,3	6 807	+388,0	2,8	2,4
Estland	36	+140,0	43	+43,3	-	1,2
Finnland	390	x	541	x	0,2	1,4
Frankreich	2 605	+253,5	4 614	+244,3	1,9	1,8
Griechenland	3	+200,0	6	+200,0	-	2,0
Republik Irland	246	+80,9	556	-64,9	0,2	2,3
Italien	1 212	+348,9	1 940	+240,4	0,8	1,6
Kroatien	10	x	14	x	-	1,4
Lettland	24	+166,7	31	+40,9	-	1,3
Litauen	35	+66,7	54	+116,0	-	1,5
Luxemburg	538	+147,9	1 160	+103,9	0,5	2,2
Malta	2	+100,0	2	+100,0	-	1,0
Niederlande	67 369	+154,3	173 054	+149,5	71,8	2,6
Österreich	967	+169,4	2 096	+159,4	0,9	2,2
Polen	399	+189,1	786	+272,5	0,3	2,0
Portugal	54	+80,0	129	+115,0	0,1	2,4
Rumänien	54	+45,9	98	-39,1	-	1,8
Schweden	2 566	+311,9	3 623	+336,5	1,5	1,4
Slowakische Republik	29	+81,3	47	+135,0	-	1,6
Slowenien	55	+120,0	74	+68,2	-	1,3
Spanien	502	+174,3	1 103	+188,7	0,5	2,2
Tschechische Republik	195	+160,0	253	+78,2	0,1	1,3
Ungarn	43	+138,9	134	+396,3	0,1	3,1
Vereinigtes Königreich	3 221	x	7 550	+400,7	3,1	2,3
Zypern	8	-69,2	24	-57,9	-	3,0
Island	17	x	36	x	-	2,1
Norwegen	1 251	+351,6	1 915	+245,7	0,8	1,5
Russland	11	-31,3	25	-66,7	-	2,3
Schweiz	3 143	+207,2	6 548	+201,5	2,7	2,1
Türkei	53	x	127	x	0,1	2,4
Ukraine	40	+263,6	66	+371,4	-	1,7
sonstige europäische Länder	2 025	+88,7	3 868	+108,7	1,6	1,9
Afrika	46	+411,1	84	x	-	1,8
Republik Südafrika	32	+433,3	58	x	-	1,8
sonstige afrikanische Länder	14	+366,7	26	+333,3	-	1,9
Asien	111	+117,6	198	-13,2	0,1	1,8
Arabische Golfstaaten	16	x	34	x	-	2,1
Volksrepublik China und Hongkong	9	-35,7	23	+64,3	-	2,6
Indien	7	+250,0	7	+16,7	-	1,0
Israel	25	+212,5	44	+450,0	-	1,8
Japan	2	+100,0	5	+400,0	-	2,5
Südkorea	10	+400,0	15	+87,5	-	1,5
Taiwan	3	x	5	x	-	1,7
sonstige asiatische Länder	39	+62,5	65	-66,0	-	1,7
Amerika	214	x	387	x	0,2	1,8
Kanada	61	x	117	x	-	1,9
USA	86	+290,9	129	+416,0	0,1	1,5
sonstige nordamerikanische Länder	-	-	-	-	-	-
Mittelamerika und Karibik	16	x	29	x	-	1,8
Brasilien	25	x	28	x	-	1,1
sonstige südamerikanische Länder	26	x	84	x	-	3,2
Australien	62	x	103	x	-	1,7
Neuseeland und Ozeanien	25	x	62	x	-	2,5
Ohne Angabe	46	-74,0	100	-87,6	-	2,2

Anmerkungen Seite 79

Reisegebiete in Nordrhein-Westfalen



Grafik: IT.NRW

Reisegebiete in Nordrhein-Westfalen

Amtliche Schlüssel-Nummer	Verwaltungsbezirk	Amtliche Schlüssel-Nummer	Verwaltungsbezirk
Eifel und Region Aachen		Bergisches Land	
334 000	Städteregion Aachen	316 000	Leverkusen, krfr. Stadt
358 000	Kreis Düren	374 000	Oberbergischer Kreis
366 000	Kreis Euskirchen	378 000	Rhein.-Berg. Kreis
Niederrhein		Bergisches Städtedreieck	
112 000	Duisburg, krfr. Stadt	120 000	Remscheid, krfr. Stadt
114 000	Krefeld, krfr. Stadt	122 000	Solingen, krfr. Stadt
116 000	Mönchengladbach, krfr. Stadt	124 000	Wuppertal, krfr. Stadt
154 000	Kreis Kleve		
162 000	Rhein-Kreis Neuss		
166 000	Kreis Viersen		
170 000	Kreis Wesel		
370 000	Kreis Heinsberg		
Münsterland		Bonn und Rhein-Sieg-Kreis	
		314 000	Bonn, krfr. Stadt
		382 000	Rhein-Sieg-Kreis
Köln und Rhein-Erft-Kreis			
515 000	Münster, krfr. Stadt		
554 000	Kreis Borken		
558 000	Kreis Coesfeld		
566 000	Kreis Steinfurt	315 000	Köln, krfr. Stadt
570 000	Kreis Warendorf	362 000	Rhein-Erft-Kreis
Teutoburger Wald		Düsseldorf und Kreis Mettmann	
711 000	Bielefeld, krfr. Stadt	111 000	Düsseldorf, krfr. Stadt
754 000	Kreis Gütersloh	158 000	Kreis Mettmann
758 000	Kreis Herford		
762 000	Kreis Höxter		
766 000	Kreis Lippe		
770 000	Kreis Minden-Lübbecke		
774 000	Kreis Paderborn		
Sauerland		Ruhrgebiet	
		113 000	Essen, krfr. Stadt
		117 000	Mülheim an der Ruhr, krfr. Stadt
		119 000	Oberhausen, krfr. Stadt
		512 000	Bochum, krfr. Stadt
		513 000	Gelsenkirchen, krfr. Stadt
958 000	Hochsauerland Kreis	562 000	Kreis Recklinghausen
962 000	Märkischer Kreis	911 000	Bochum, krfr. Stadt
966 000	Kreis Olpe	913 000	Dortmund, krfr. Stadt
974 000	Kreis Soest	914 000	Hagen, krfr. Stadt
		915 000	Hamm, krfr. Stadt
		916 000	Herne, krfr. Stadt
		954 000	Ennepe-Ruhr-Kreis
		978 000	Kreis Unna
Siegerland-Wittgenstein			
970 000	Kreis Siegen-Wittgenstein		

Kur- und Erholungsorte in Nordrhein-Westfalen

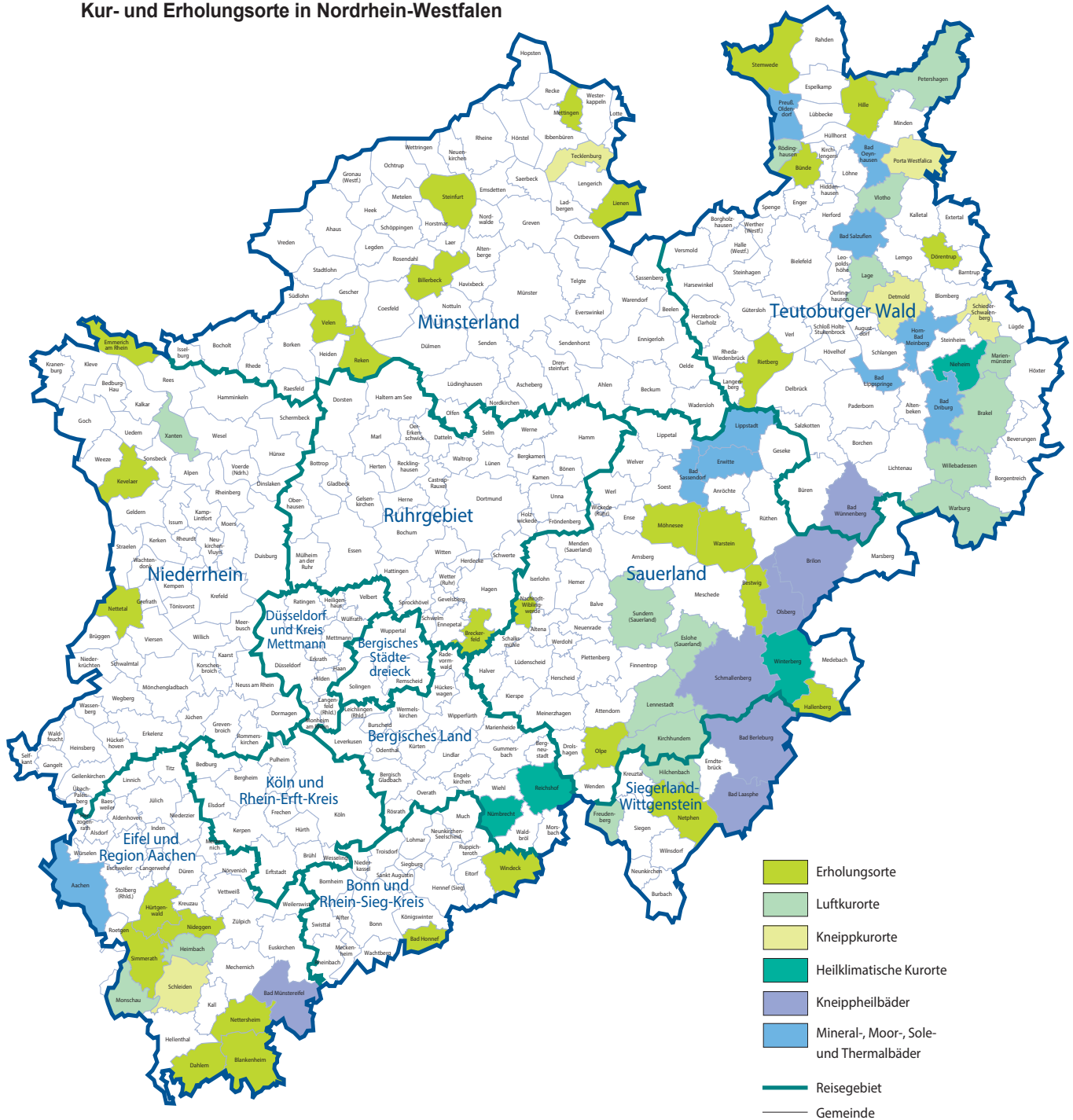

Grafik: IT.NRW

Kurorte und Erholungsorte in Nordrhein-Westfalen

Amtliche Schlüssel-Nummer	Gemeinde	Amtliche Schlüssel-Nummer	Gemeinde
Mineral-, Moor-, Sole- und Thermalbäder		noch: Luftkurort	
334 002	Aachen, Stadt	966 016	Kirchhundem
762 004	Bad Driburg, Stadt	766 040	Lage, Stadt
774 008	Bad Lippspringe, Stadt	966 020	Lenne Stadt, Stadt
770 004	Bad Oeynhausen, Stadt	762 024	Marienmünster, Stadt
766 008	Bad Salzuflen, Stadt	334 020	Monschau, Stadt
974 008	Bad Sassendorf	770 028	Petershagen, Stadt
974 016	Erwitte, Stadt	758 028	Rödinghausen
766 032	Horn-Bad Meinberg, Stadt	958 044	Sundern (Sauerland), Stadt
974 028	Lippstadt, Stadt	758 036	Vlotho, Stadt
770 036	Preußisch-Oldendorf, Stadt	762 036	Warburg, Stadt
		762 040	Willebadessen, Stadt
		170 052	Xanten, Stadt
Heilklimatischer Kurort		Erholungsort	
762 028	Nieheim, Stadt	382 008	Bad Honnef, Stadt
374 032	Nümbrecht	958 008	Bestwig
374 040	Reichshof	558 008	Billerbeck, Stadt
958 048	Winterberg, Stadt	366 008	Blankenheim
		954 004	Breckerfeld, Stadt
Kneippkurort		758 004	Bünde, Stadt
766 020	Detmold, Stadt	366 012	Dahlem
770 032	Porta Westfalica, Stadt	766 024	Dörentrup
766 060	Schieder-Schwalenberg, Stadt	154 008	Emmerich am Rhein, Stadt
366 036	Schleiden, Stadt	958 020	Hallenberg, Stadt
566 088	Tecklenburg, Stadt	770 012	Hille
		358 016	Hürtgenwald
Kneippheilbad		154 032	Kevelaer, Stadt
970 004	Bad Berleburg, Stadt	566 044	Lienen
970 028	Bad Laasphe, Stadt	566 056	Mettingen
366 004	Bad Münstereifel, Stadt	974 032	Möhnesee
774 040	Bad Wünnenberg, Stadt	962 044	Nachrodt-Wiblingwerde
958 012	Brilon, Stadt	970 032	Netphen, Stadt
958 036	Olsberg, Stadt	366 032	Nettersheim
958 040	Schmallenberg, Stadt	166 016	Nettetal, Stadt
		358 044	Nideggen, Stadt
Luftkurort		966 024	Olpe, Stadt
762 016	Brakel, Stadt	554 044	Reken
958 016	Eslohe (Sauerland)	754 032	Rietberg, Stadt
970 016	Freudenberg, Stadt	334 028	Simmerath
358 012	Heimbach, Stadt	566 084	Steinfurt, Stadt
970 020	Hilchenbach, Stadt	770 044	Stemwede
		554 064	Velen, Stadt
		974 044	Warstein, Stadt
		382 076	Windeck

Stand: Dezember 2018

Veröffentlichungen aus den Bereichen Handel und Verkehr

Entwicklung von Umsatz und Beschäftigung in nordrhein-westfälischen Unternehmen des Einzelhandels, des Kraftfahrzeughandels, des Großhandels und des Gastgewerbes

Inhalt: Jedes der drei monatlich erscheinenden Hefte enthält die vorläufigen Ergebnisse der Umsatzentwicklung und der Entwicklung der Beschäftigtenzahlen als Messzahlen auf der Basis des Jahres 2015 und als prozentuale Abweichung zum Vormonat und zum Vorjahresmonat. Die Ergebnisse werden in einigen Eckzahlen für die wichtigsten Wirtschaftszweige dargestellt.

Einzelhandel:	Artikel-Nr. G11
Gastgewerbe:	Artikel-Nr. G43
Großhandel:	Artikel-Nr. G12
Kraftfahrzeughandel (inkl. Instandhaltung und Reparatur):	Artikel-Nr. G15

Fachliche Auskünfte zu diesen Veröffentlichungen erteilen Ihnen gerne Matthias Baer und Yu-Ri Löschner unter Telefon-Nr. 0211 9449-3787 bzw. 0211 9449-3786.

Gäste und Übernachtungen im Reiseverkehr Nordrhein-Westfalens

Inhalt: Das Heft enthält vorläufige Ergebnisse von Ankünften, Übernachtungen und Aufenthaltsdauer der Gäste in nordrhein-westfälischen Beherbergungsstätten sowie die Zahl der Beherbergungsstätten, Gästebetten und die prozentuale Kapazitätsauslastung gegliedert nach Bade-, Kur-, Erholungsorten und sonstigen Gemeinden, nach Betriebsarten, Regionaleinheiten, Reisegebieten und nach Herkunftsländern. Dargestellt wird die Anzahl, die prozentuale Veränderung gegenüber dem Vorjahresmonat sowie die durchschnittliche Aufenthaltsdauer in Tagen.

Artikel-Nr. G41

Fachliche Auskünfte zu diesen Veröffentlichungen erteilen Ihnen gerne Markus Sesterhenn und Michael Schumann unter Telefon-Nr. 0211 9449-3816 bzw. 0211 9449-3818.

Straßenverkehrsunfälle in Nordrhein-Westfalen

Inhalt: Der Monatsbericht enthält Ergebnisse von Straßenverkehrsunfällen und dabei Verunglückten in Nordrhein-Westfalen nach Unfallkategorien, nach Straßen-, Unfallarten, Unfalltypen, nach Tagesdatum, Ortslage, Art der Verkehrsbeteiligung, Unfallursachen und nach Fehlverhalten der Fahrzeugführer sowie die Anzahl der Verunglückten nach der Schwere der Verletzung, Altersgruppen und Geschlecht. Dargestellt werden die monatlichen und die kumulierten Zahlen, die Vorjahresergebnisse und die prozentuale Veränderung gegenüber den Vorjahreszeiträumen. Auf Gemeindeebene sind Ergebnisse nach Ortslage und Unfallkategorien enthalten.

Artikel-Nr. H12

Straßenverkehrsunfälle in Nordrhein-Westfalen

Inhalt: Der Bericht enthält Ergebnisse von Straßenverkehrsunfällen und dabei Verunglückten in Nordrhein-Westfalen nach Unfallkategorien, nach Straßen-, Unfallarten, Unfalltypen, nach Tagesdatum, Ortslage, Art der Verkehrsbeteiligung, Unfallursachen und nach Fehlverhalten der Fahrzeugführer sowie die Anzahl der Verunglückten nach der Schwere der Verletzung, Altersgruppen und Geschlecht. Dargestellt werden die Jahreswerte, die Vorjahresergebnisse und die prozentuale Veränderung gegenüber den Vorjahreszeiträumen. Auf Gemeindeebene sind Ergebnisse nach Ortslage und Unfallkategorien enthalten. Zahlreiche Grafiken und eine Farbkarte runden den Bericht ab.

Artikel-Nr. H13

Fachliche Auskünfte zu diesen Veröffentlichungen erteilen Ihnen gerne Anja Koller-Stausebach und Lina Steimann unter Telefon-Nr. 0211 9449-3833 bzw. 0211 9449-3884.

Binnenschifffahrt in Nordrhein-Westfalen

Inhalt: Der Monatsbericht enthält die Entwicklung des Güterverkehrs auf den nordrhein-westfälischen Binnenwasserstraßen nach Verkehrsbeziehungen und Güterabteilungen. Dargestellt werden die monatlichen Gütermengen in Tonnen bzw. der Containerumschlag für Nordrhein-Westfalen, die Mengen des Vormonats und des Vorjahresmonats sowie die kumulierten Jahresgütermengen im Vergleich zum Vorjahreszeitraum mit der prozentualen Veränderung.

Artikel-Nr. H21

Fachliche Auskünfte zu dieser Veröffentlichung erteilen Ihnen gerne Sabine Schmidt und Lina Steimann unter Telefon-Nr. 0211 9449-3826 bzw. 0211 9449-3884.