



und Erden. .	2	x	.	.	1200	Tabakerzeugnisse (ohne Abfälle)	5	x
rdgas-	-	-	-	-	1299	Veredlung von Erzeugnissen dieser Güter-	-	-
ergbau	-	-	-	-	13	abteilung	-	-
und Erden. .	2	x	.	.	1310	Textilien	237	x
.	962	x	24 479 717	22	1310	Textile Spinnstoffe und Garne.	10	17 099 206
.	92	x	4 232 700	32	1320	Gewebe.	43	69 407 753
.	22	x	196 962	7	1330	Textilveredlung.	48	x
.	157	x	4 410 627	31	1391	Gewirke und Gestricke.	12	x
erzeugnisse .	10	9 609 047	79 693	5	1392	Konfektionierte Textilwaren (ohne Bekleidung) . .	70	x
oren,	6	x	148 319	14	1393	Teppiche und textile Fußbodenbeläge,	-	-
.	12	x	495 480	26	1394	auch konfektioniert	kg	14 36 845 082
l. g.	42	x	1 211 722	36	1395	Sellerwaren	kg	4 3 029 310
.	11	2 885 581	1 053 160	30	1396	Vliesstoffe (auch getränkt, bestrichen, überzogen	-	-
.	4	97 467	125 671	16	1399	oder mit Lagen versehen) und Erzeugnisse	kg	12 49 308 780
peiseeis) . .	27	x	1 342 737	8	14	daraus (ohne Bekleidung)	65	x
.	4	85 542 600	116 086	10	1411	Technische Textilien	5	x
.	26	x	577 201	19	1412	Sonstige Textilwaren, a. n. g.	-	-
.	13	x	460 971	42	1413	Bekleidung	49	x
.	508	x	3 186 592	26	1414	Bekleidung aus Leder oder rekonstituiertem	-	-
kg	55	.	.	.	1415	Leder (einschl. Mänteln) (ohne Bekleidungs-	-	-
t	2	.	.	.	1416	zubehör, Schuhe und Kopfbedeckungen)	St	11 1 075 085
t	7	.	.	.	1417	Arbeits- und Berufsbekleidung	-	-
kg	41	605 557 331	2 454 056	30	1418	Sonstige Oberbekleidung (ohne Arbeits-	St	19 5 795 500
kg	11	124 048 886	727 820	26	1419	und Berufsbekleidung)	11	x
.	24	x	474 688	17	1420	Wäsche.	12	x
.	24	x	465 843	18	1431	Bekleidung und Bekleidungszubehör, a. n. g. . . .	-	-
ereitungen,	1432	Pelzwaren	4	x
n oder zum	kg	2	.	.	1433	Strumpfwaren.	4	x
inem Inhalt	61	x	786 590	17	1434	Bekleidung a. n. g., aus Gewirken oder Gestricke	St	4 .
.	29	x	453 031	12	1435	Veredlung von Erzeugnissen dieser Güterab-	-	-
ereitet	1436	teilung (ohne Bekleidung aus textilen Stoffen) . .	2	x
Güter-	t	26	.	.	1437	Leder und Lederwaren	33	x
.	1438	Leder und Lederfaserstoff; zugerichtete	-	-
.	1439	und gefärbte Felle	4	x
.	1440	Lederwaren (ohne Lederbekleidung und Schuhe) .	16	x
.	1441	Schuhe	13	x
.	1442	Veredlung von Erzeugnissen dieser Güter-	-	-
.	1443	abteilung	-	-

Statistische Berichte

Gäste und Übernachtungen im Reiseverkehr Nordrhein-Westfalens

April 2022



Gäste und Übernachtungen im Reiseverkehr Nordrhein-Westfalens

April 2022

Herausgegeben von
Information und Technik Nordrhein-Westfalen, Statistisches Landesamt
Mauerstraße 51, 40476 Düsseldorf • Postfach 10 11 05, 40002 Düsseldorf
Telefon +49211 9449-01 • Telefax +49211 9449-8000
Internet: <http://www.it.nrw>
E-Mail: poststelle@it.nrw.de

Erschienen im Juni 2022

Alle Statistischen Berichte finden Sie als PDF-Datei zum kostenlosen
Download in unserer Internet-Rubrik Aktuell / Publikationen.
© Information und Technik NRW, Düsseldorf, 2022
Auszugsweise Vervielfältigung und Verbreitung mit Quellenangabe gestattet.

Inhalt

	Seite
Vorbemerkungen	4
Hinweis	5
Grafiken	6
Tabellenteil	
1. Entwicklung der Ankünfte und Übernachtungen	8
2. Kapazität und Leistung der Beherbergungsstätten im April 2022 nach	
2.1 Verwaltungsbezirken	9
2.2 Gemeindegruppen und Betriebsarten	23
2.3 Reisegebieten und Betriebsarten	27
2.4 Reisegebieten und Herkunftsländern	31
3. Leistung der Beherbergungsstätten von Januar bis April 2022 nach	
3.1 Verwaltungsbezirken	44
3.2 Gemeindegruppen und Betriebsarten	58
3.3 Reisegebieten und Betriebsarten	62
3.4 Reisegebieten und Herkunftsländern	66
4.1 Leistung der Campingplätze nach Herkunftsländern	79
4.2 Leistung der Campingplätze nach Herkunftsländern – kumulierte Ergebnisse	80
Karte	
Reisegebiete in Nordrhein-Westfalen	97
Übersicht der Reisegebiete / Regionen in Nordrhein-Westfalen	98
Karte	
Kur- und Erholungsorte in Nordrhein-Westfalen	99
Verzeichnis der Kurorte und Erholungsorte in Nordrhein-Westfalen	100
Veröffentlichungen	101

Vorbemerkungen

In der Beherbergungsstatistik des Reiseverkehrs werden monatlich die angekommenen Gäste und Gästeübernachtungen in Beherbergungsbetrieben und auf Campingplätzen erfasst, wobei die Gäste aus dem Ausland nach dem Herkunftsland (ständiger Wohnsitz) untergliedert werden. Bei Beherbergungsbetrieben wird die Zahl der angebotenen Betten und bei Campingplätzen die Zahl der angebotenen Stellplätze erhoben. Einmal jährlich wird bei Betrieben der klassischen Hotellerie zum Stichtag 31. Juli die Zahl der angebotenen Gästezimmer erfasst und in der Juli-Ausgabe dieses Berichts veröffentlicht.

Die Rechtsgrundlage dieser Erhebung ist das „Gesetz zur Neuordnung der Statistik über die Beherbergung im Reiseverkehr (Beherbergungsstatistikgesetz – BeherbStatG) vom 22. Mai. 2002“ (BGBl. I S. 1642), zuletzt geändert durch Artikel 11 des Gesetzes vom 28. Juli 2015 (BGBl. I S. 1400). Nach § 3 (I) dieses Gesetzes werden nur Beherbergungsbetriebe in die Erhebung einbezogen, die zehn und mehr Schlafgelegenheiten bzw. bei Campingplätzen zehn und mehr Stellplätze aufweisen.

Darstellung der Ergebnisse

Die vorliegenden Monatsergebnisse enthalten vorläufige Zahlen. In der Regel weichen aber die endgültigen Ergebnisse nur geringfügig davon ab. In den aufsummierten Teiljahresergebnissen im zweiten Teil des Berichtes fließen jeweils nachträgliche Meldungen von Beherbergungsbetrieben ein, so dass diese Ergebnisse im Laufes des Jahres beständiger werden.

Zurzeit gibt es in Nordrhein-Westfalen zwei Gemeinden (von 396), die keine Beherbergungsstätte mit zehn und mehr Betten haben. Sie werden in der Erhebung nicht berücksichtigt.

Die Zahl der prädikatisierten Orte in Nordrhein-Westfalen beträgt zurzeit 72. Darunter befinden sich 10 Mineral-, Moor-, Sole- und Thermalbäder, 4 Heilklimatische Kurorte, 5 Kneippkurorte, 7 Kneippheilbäder, 16 Luftkurorte und 30 Erholungsorte. Eine Übersicht der Lage dieser Orte finden Sie am Ende des Berichtes.

Hinweis

Abweichungen in den Summen ergeben sich aus dem Runden der Einzelwerte

Eventuelle Abweichungen der Monatswerte in Tabelle 1 gegenüber den Monatswerten vorangegangener Statistischer Berichte ergeben sich durch Nachmeldungen.

Zeichenerklärung

(nach DIN 55 301)

0	weniger als die Hälfte von 1 in der letzten besetzten Stelle, jedoch mehr als nichts
—	nichts vorhanden (genau null)
...	Angabe fällt später an
x	Tabellenfach gesperrt, weil Aussage nicht sinnvoll
.	Zahlenwert unbekannt oder geheim zu halten

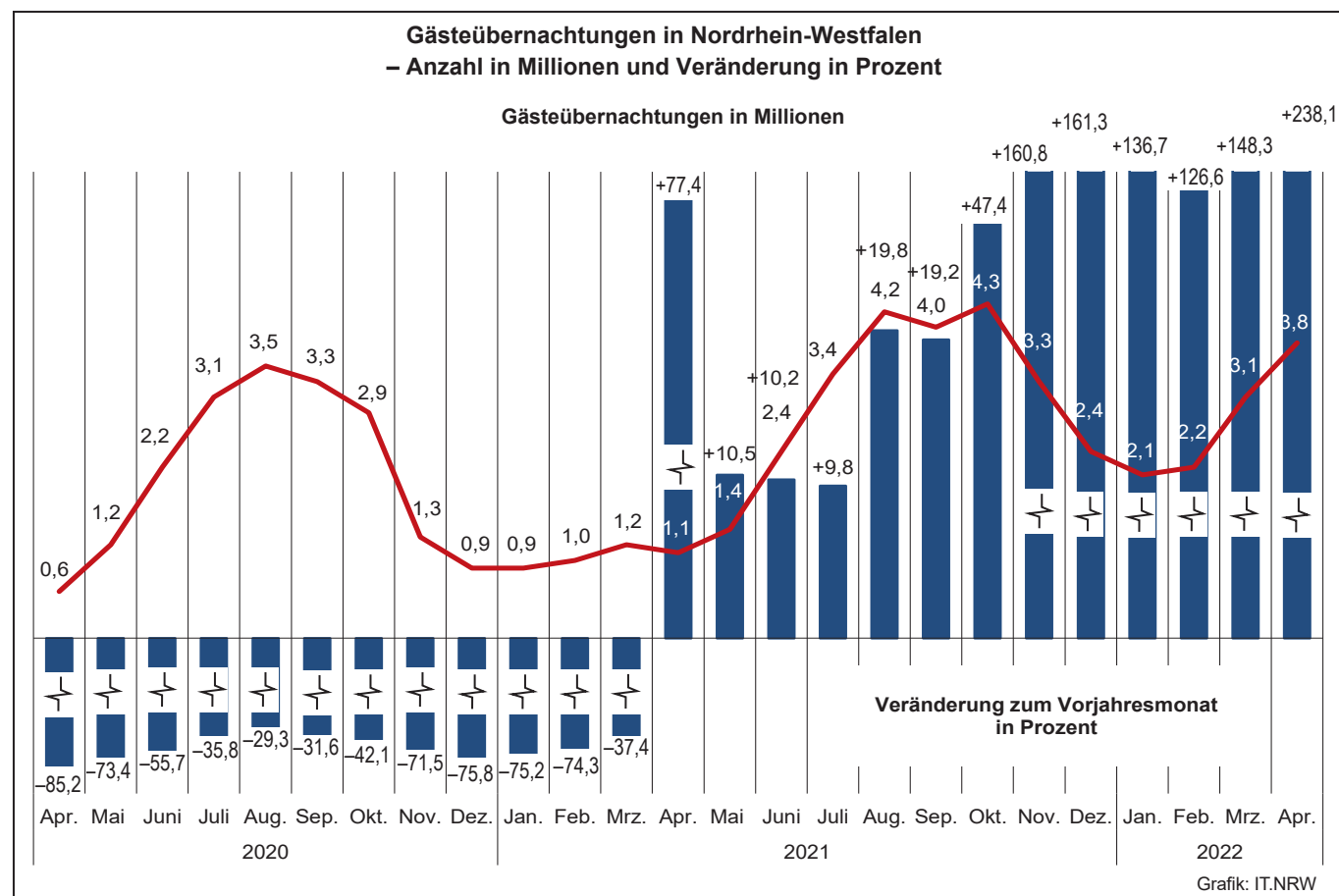
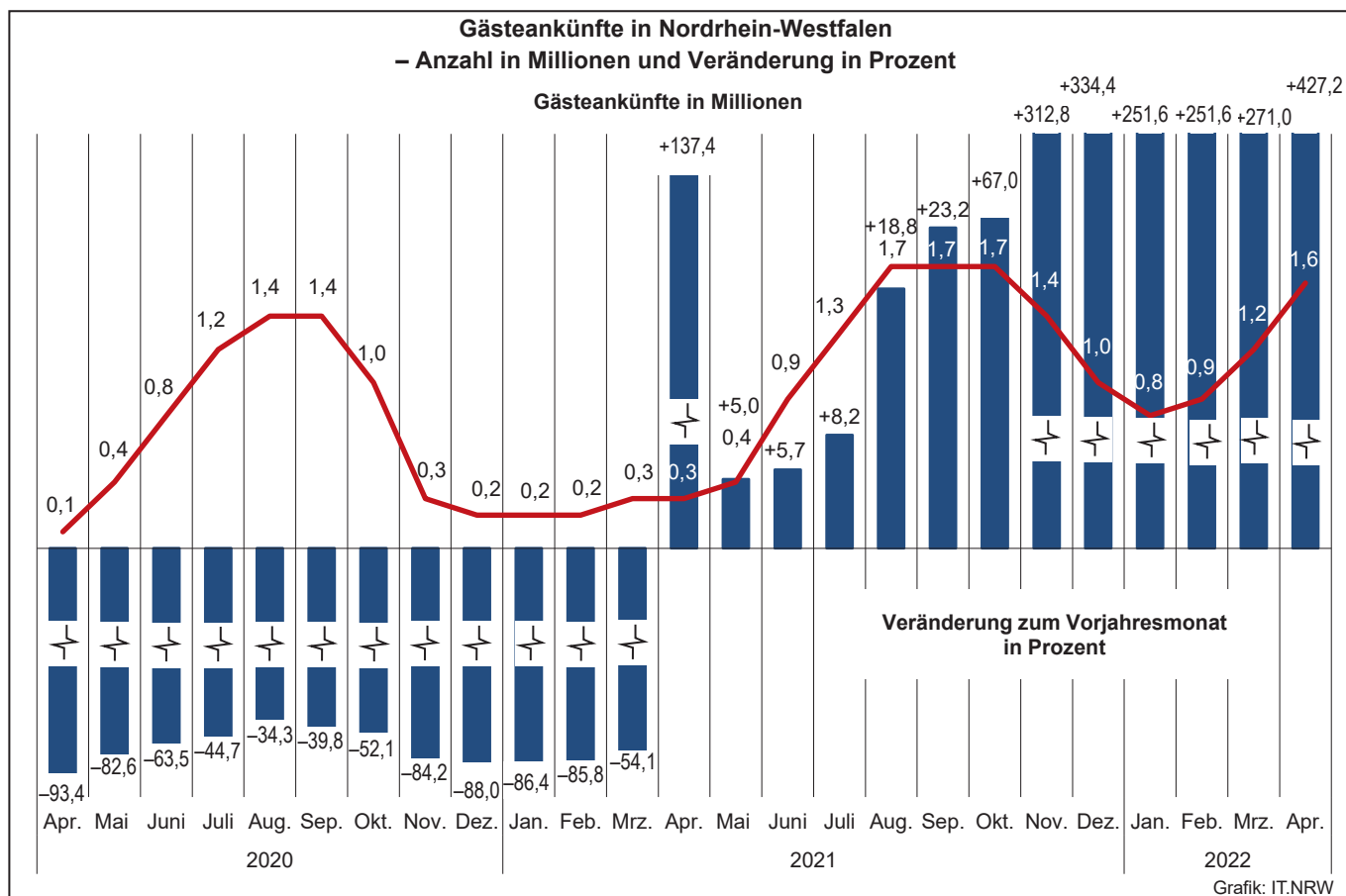

**Übernachtungen in NRW je 1 000 Einwohner/-innen nach Reisegebieten
sowie Anteil der deutschen und ausländischen Gäste im April 2022**

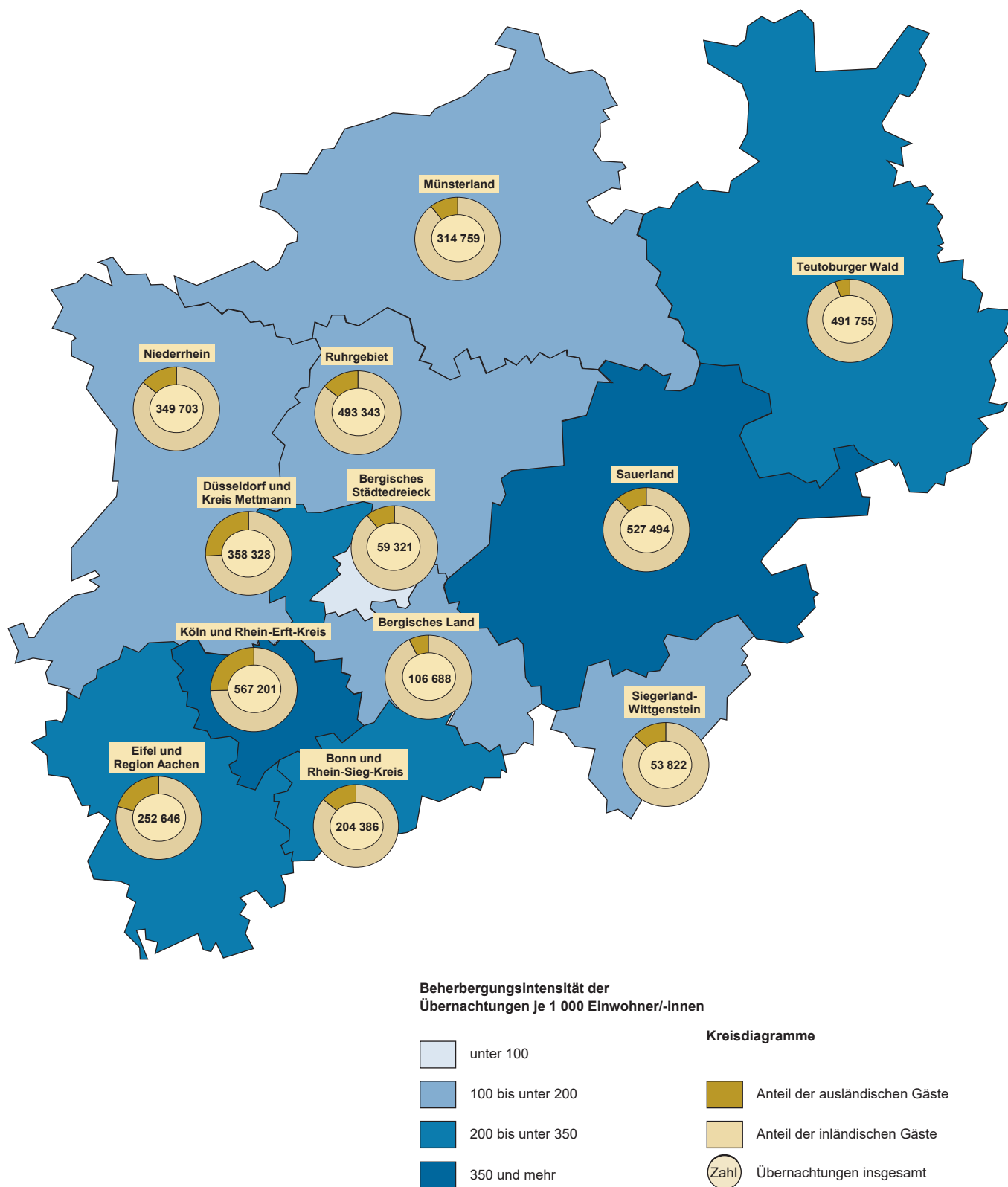

Grafik: IT.NRW

1. Entwicklung der Ankünfte und Übernachtungen

Zeitraum		Ankünfte		Übernachtungen		Ankünfte		Übernachtungen	
		aller Gäste	ausländischer Gäste	aller Gäste	ausländischer Gäste	aller Gäste	ausländischer Gäste	aller Gäste	ausländischer Gäste
		Anzahl				Veränderungen zum Vorjahresmonat in %			
2020	Januar	1 635 883	366 251	3 620 035	756 955	+0,6	-5,7	-0,1	-6,9
	Februar	1 715 573	381 790	3 825 772	832 684	+2,9	+6,3	+6,4	+9,8
	März	731 605	115 579	1 973 435	258 351	-63,0	-73,0	-53,7	-70,5
	April	125 734	12 043	630 136	50 253	-93,4	-97,1	-85,2	-93,9
	Mai	387 720	27 827	1 245 344	86 992	-82,6	-93,9	-73,4	-90,2
	Juni	814 042	85 308	2 162 091	203 938	-63,5	-81,6	-55,7	-78,8
	Juli	1 181 470	203 613	3 139 781	493 307	-44,7	-58,9	-35,8	-53,4
	August	1 391 546	241 272	3 482 914	589 613	-34,3	-51,8	-29,3	-47,2
	September	1 369 645	179 440	3 327 131	414 584	-39,8	-60,9	-31,6	-55,5
	Oktober	1 045 562	91 579	2 885 312	229 171	-52,1	-82,0	-42,1	-79,1
	November	338 887	34 593	1 265 179	112 121	-84,2	-92,5	-71,5	-87,6
	Dezember	218 868	24 860	931 808	84 424	-88,0	-94,8	-75,8	-90,8
2021	Januar	221 825	25 305	898 773	84 183	-86,4	-93,1	-75,2	-88,9
	Februar	242 821	26 688	983 692	88 205	-85,8	-93,0	-74,3	-89,4
	März	335 675	37 534	1 234 976	115 155	-54,1	-67,5	-37,4	-55,4
	April	298 477	34 668	1 117 746	110 026	+137,4	+187,9	+77,4	+118,9
	Mai	407 234	42 004	1 376 210	122 646	+5,0	+50,9	+10,5	+41,0
	Juni	860 430	83 648	2 381 611	203 789	+5,7	-1,9	+10,2	-0,1
	Juli	1 278 414	174 114	3 447 397	426 048	+8,2	-14,5	+9,8	-13,6
	August	1 653 484	233 820	4 172 512	543 631	+18,8	-3,1	+19,8	-7,8
	September	1 686 874	241 908	3 966 486	534 952	+23,2	+34,8	+19,2	+29,0
	Oktober	1 745 965	283 119	4 252 367	633 304	+67,0	+209,2	+47,4	+176,3
	November	1 399 087	242 201	3 299 184	518 041	+312,8	+600,1	+160,8	+362,0
	Dezember	950 667	211 869	2 434 513	444 549	+334,4	+752,2	+161,3	+426,6
2022	Januar	779 985	139 640	2 127 265	320 777	+251,6	+451,8	+136,7	+281,0
	Februar	853 802	149 909	2 228 801	353 803	+251,6	+461,7	+126,6	+301,1
	März	1 245 488	194 307	3 066 650	435 516	+271,0	+417,7	+148,3	+278,2
	April	1 573 601	273 517	3 779 446	581 540	+427,2	+689,0	+238,1	+428,5
	Mai
	Juni
	Juli
	August
	September
	Oktober
	November
	Dezember

2.1 Kapazität und Leistung der Beherbergungsstätten nach Verwaltungsbezirken

April 2022

Amtliche Schlüsselnummer	Verwaltungsbezirk	Betriebe		Betten			Mittlere Aufenthaltsdauer ³⁾	
		geöffnete	Veränderung ¹⁾	angebotene	Veränderung ¹⁾	mittlere Auslastung ²⁾	aller Gäste	ausländischer Gäste
111 000	Kreisfreie Städte							
112 000	Düsseldorf	210	+26,5	30 338	+34,0	33,0	1,7	1,8
113 000	Duisburg	47	+17,5	4 001	+15,3	36,7	2,0	1,9
114 000	Essen	98	+21,0	11 390	+13,8	34,4	2,1	2,1
116 000	Krefeld	21	+5,0	1 767	+8,9	32,0	1,9	1,8
117 000	Mönchengladbach	29	+26,1	2 479	+22,2	41,4	2,0	1,7
119 000	Mülheim an der Ruhr	26	+23,8	1 495	+17,4	25,2	2,0	2,4
120 000	Oberhausen	31	+10,7	3 693	+52,9	33,4	2,4	2,3
122 000	Remscheid	16	+6,7	872	+3,0	26,5	2,3	2,2
124 000	Solingen	17	+13,3	876	+30,7	21,8	2,0	3,2
	Wuppertal	42	+13,5	4 133	+13,2	38,4	2,7	2,1
154 000	Kreis Kleve	117	+25,8	5 419	+22,8	35,0	2,3	1,8
154 004	Bedburg-Hau	2	-33,3	12	-85,9	.	.	.
154 008	Emmerich am Rhein, Stadt	10	+25,0	222	-	35,6	1,8	1,8
154 012	Geldern, Stadt	12	+33,3	622	+86,2	46,9	3,5	1,7
154 016	Goch, Stadt	11	+37,5	464	+68,1	44,5	2,5	2,5
154 020	Issum	4	+100,0	32	+166,7	16,8	2,3	2,1
154 024	Kalkar, Stadt	8	+14,3	1 160	+2,7	21,4	2,2	1,6
154 028	Kerken	4	+33,3	89	+4,7	.	.	.
154 032	Kevelaer, Stadt	14	+7,7	741	+43,9	28,0	2,2	3,0
154 036	Kleve, Stadt	11	-	604	+4,0	39,7	2,2	2,2
154 040	Kranenburg	4	+33,3	260	x	48,2	2,7	2,5
154 044	Rees, Stadt	10	+100,0	275	+8,7	40,3	2,1	2,1
154 048	Rheurdt	3	+50,0	109	+122,4	24,1	2,4	-
154 052	Straelen, Stadt	8	+60,0	199	+18,5	30,3	2,0	2,3
154 056	Uedem	5	+25,0	187	-	60,8	4,3	1,4
154 060	Wachtendonk	4	+33,3	44	-45,7	24,1	1,9	1,4
154 064	Weeze	7	-	399	-	40,0	1,4	1,2
158 000	Kreis Mettmann	89	+14,1	6 757	+31,4	28,3	2,0	2,1
158 004	Erkrath, Stadt	4	+33,3	156	+48,6	34,9	1,4	1,1
158 008	Haan, Stadt	5	+25,0	426	+31,1	32,6	2,0	2,0
158 012	Heiligenhaus, Stadt	4	+33,3	213	+326,0	.	.	.
158 016	Hilden, Stadt	10	-9,1	898	-13,7	28,1	2,9	2,8
158 020	Langenfeld (Rhld.), Stadt	10	-	446	+3,5	23,7	1,9	2,1
158 024	Mettmann, Stadt	8	+33,3	906	+78,3	22,4	1,9	2,9
158 026	Monheim am Rhein, Stadt	8	+14,3	740	+90,7	25,4	2,0	2,2
158 028	Ratingen, Stadt	26	+23,8	2 406	+36,9	31,8	2,0	1,9
158 032	Velbert, Stadt	12	+9,1	503	+5,7	33,7	1,7	1,4
158 036	Wülfrath, Stadt	2	-	63	+1,6	.	.	.
162 000	Rhein-Kreis Neuss	83	+12,2	5 594	+18,0	35,5	2,7	2,7
162 004	Dormagen, Stadt	16	+14,3	707	+2,2	44,3	3,8	3,7
162 008	Grevenbroich, Stadt	12	-	574	-4,3	25,7	2,3	2,3
162 012	Jüchen, Stadt	3	-	76	-	25,0	1,8	1,7
162 016	Kaarst, Stadt	6	-	450	+177,8	18,9	1,3	1,2
162 020	Korschenbroich, Stadt	7	-	327	-0,6	.	.	.
162 022	Meerbusch, Stadt	20	+17,6	866	+1,9	47,9	7,6	11,1
162 024	Neuss, Stadt	15	+36,4	2 532	+28,8	29,9	1,7	1,8
162 028	Rommerskirchen	4	-	62	-3,1	.	.	.
166 000	Kreis Viersen	60	+20,0	2 639	+31,4	39,6	2,5	2,3
166 004	Brüggen	8	+100,0	393	x	29,9	2,2	1,8
166 008	Grefrath	3	+50,0	182	+1,1	15,3	2,2	1,4
166 012	Kempfen, Stadt	7	-	290	+16,9	23,5	3,2	2,5
166 016	Nettetal, Stadt	13	+8,3	886	+36,5	55,2	2,8	2,6
166 020	Niederkrüchten	9	+50,0	90	+12,5	41,2	2,7	1,7
166 024	Schwalmtal	2	+100,0	36	+200,0	.	.	.
166 028	Tönisvorst, Stadt	2	-	34	-	.	.	.
166 032	Viersen, Stadt	7	-	190	-3,1	38,7	1,9	1,4
166 036	Willich, Stadt	9	-	538	-5,6	37,7	2,3	2,1
170 000	Kreis Wesel	106	+15,2	4 640	+15,5	40,9	2,4	2,6
170 004	Alpen	4	+33,3	96	-	27,6	2,3	2,8
170 008	Dinslaken, Stadt	8	-	306	-2,5	30,6	2,2	3,2
170 012	Hamminkeln, Stadt	9	+12,5	330	-0,9	37,9	3,4	3,0
170 016	Hünxe	5	+66,7	138	+181,6	27,6	2,5	3,6
170 020	Kamp-Lintfort, Stadt	5	-	362	+0,3	39,0	1,7	2,2

1) Veränderung gegenüber dem Vorjahresmonat in % – 2) mittlere Auslastung = (Übernachtungen / angebotene Bettentage) * 100 – 3) mittlere Aufenthaltsdauer (in Tagen) = Übernachtungen / Ankünfte

Noch: 2.1 Kapazität und Leistung der Beherbergungsstätten nach Verwaltungsbezirken

April 2022

Amtliche Schlüsselnummer	Verwaltungsbezirk	Ankünfte				Übernachtungen			
		aller Gäste	Veränderung ¹⁾	ausländischer Gäste	Veränderung ¹⁾	aller Gäste	Veränderung ¹⁾	ausländischer Gäste	Veränderung ¹⁾
111 000	Kreisfreie Städte								
112 000	Düsseldorf	173 573	+465,4	46 721	x	301 458	+430,8	82 926	x
112 000	Duisburg	22 283	+219,5	3 420	x	44 090	+188,4	6 541	x
113 000	Essen	57 108	x	8 594	x	118 537	+260,4	17 914	x
114 000	Krefeld	8 710	+224,6	1 851	x	16 764	+149,2	3 290	+281,7
116 000	Mönchengladbach	15 140	+177,0	3 164	x	30 812	+114,0	5 460	x
117 000	Mülheim an der Ruhr	5 588	+238,7	710	+239,7	10 900	+161,6	1 696	+146,5
119 000	Oberhausen	15 990	+266,7	2 416	x	38 265	+122,1	5 641	+346,6
120 000	Remscheid	2 970	+240,2	312	x	6 939	+217,3	678	+298,8
122 000	Solingen	3 014	+425,1	581	x	6 142	+307,0	1 851	x
124 000	Wuppertal	17 432	+257,1	1 886	x	46 240	+164,7	3 922	x
154 000	Kreis Kleve	31 879	x	6 905	x	72 871	+347,7	12 756	x
154 004	Bedburg-Hau
154 008	Emmerich am Rhein, Stadt	2 306	x	548	x	4 128	+307,5	959	x
154 012	Geldern, Stadt	3 017	x	252	x	10 419	+100,8	421	x
154 016	Goch, Stadt	3 180	x	447	x	7 799	+354,5	1 136	+266,5
154 020	Issum	374	x	38	x	865	x	80	x
154 024	Kalkar, Stadt	5 408	x	1 597	x	11 955	x	2 554	x
154 028	Kerken
154 032	Kevelaer, Stadt	3 894	x	487	x	8 674	+436,8	1 455	+75,9
154 036	Kleve, Stadt	3 555	x	849	x	7 777	+478,6	1 847	x
154 040	Kranenburg	1 521	x	447	x	4 179	x	1 115	x
154 044	Rees, Stadt	1 909	x	299	x	4 053	+480,7	639	x
154 048	Rheurdt	372	x	—	—	876	x	—	—
154 052	Straelen, Stadt	1 213	+212,6	131	x	2 409	+95,9	306	x
154 056	Uedem	827	x	9	x	3 592	x	13	x
154 060	Wachtendonk	260	+300,0	25	+108,3	484	+293,5	34	+61,9
154 064	Weeze	3 594	+292,8	1 738	x	4 874	+192,0	2 023	x
158 000	Kreis Mettmann	28 551	+370,4	4 790	x	56 870	+289,6	10 206	+355,2
158 004	Erkrath, Stadt	1 202	x	50	+284,6	1 631	+386,9	56	+80,6
158 008	Haan, Stadt	2 132	+332,5	224	+322,6	4 172	+247,4	457	+213,0
158 012	Heiligenhaus, Stadt
158 016	Hilden, Stadt	2 632	+66,9	293	+240,7	7 568	+86,3	825	+73,0
158 020	Langenfeld (Rhld.), Stadt	1 667	+218,7	314	+130,9	3 175	+146,9	657	+99,1
158 024	Mettmann, Stadt	3 165	+499,4	624	x	6 076	+314,5	1 801	+290,7
158 026	Monheim am Rhein, Stadt	2 808	x	745	x	5 695	+375,4	1 604	x
158 028	Ratingen, Stadt	11 260	x	2 197	x	22 330	x	4 245	x
158 032	Velbert, Stadt	2 956	+416,8	300	x	5 027	+353,7	433	+375,8
158 036	Wülfrath, Stadt
162 000	Rhein-Kreis Neuss	21 685	+208,1	2 638	+288,5	58 839	+67,7	7 108	+168,4
162 004	Dormagen, Stadt	2 517	+168,3	292	+260,5	9 552	+42,3	1 081	+162,4
162 008	Grevenbroich, Stadt	1 929	+79,4	169	+122,4	4 434	−19,0	388	+12,5
162 012	Jüchen, Stadt	311	x	20	+233,3	571	+288,4	33	+83,3
162 016	Kaarst, Stadt	2 020	x	254	x	2 554	x	301	x
162 020	Korschenbroich, Stadt
162 022	Meerbusch, Stadt	1 648	+159,5	185	+168,1	12 572	+15,9	2 056	+128,4
162 024	Neuss, Stadt	12 574	+232,0	1 681	+316,1	21 752	+314,9	3 070	+274,4
162 028	Rommerskirchen
166 000	Kreis Viersen	13 754	+325,3	1 717	x	34 627	+306,2	3 891	+482,5
166 004	Brüggen	2 156	x	82	x	4 802	x	150	+226,1
166 008	Grefrath	375	+253,8	35	x	833	+142,9	50	+316,7
166 012	Kempfen, Stadt	945	+133,3	103	x	3 071	+71,9	260	x
166 016	Nettetal, Stadt	5 209	x	826	x	14 674	x	2 170	x
166 020	Niederkrüchten	826	+366,7	98	x	2 255	+355,6	165	x
166 024	Schwalmtal
166 028	Tönisvorst, Stadt
166 032	Viersen, Stadt	1 112	+257,6	89	+368,4	2 084	+193,5	128	+220,0
166 036	Willich, Stadt	2 629	+83,8	408	+189,4	6 092	+75,9	837	+113,5
170 000	Kreis Wesel	30 634	x	3 001	+434,9	73 467	+443,0	7 896	+225,9
170 004	Alpen	444	x	51	x	1 000	+455,6	144	x
170 008	Dinslaken, Stadt	1 261	+84,6	139	+363,3	2 811	+55,2	441	+341,0
170 012	Hamminkeln, Stadt	2 023	x	59	+136,0	6 901	+127,8	176	−69,8
170 016	Hünxe	618	x	8	x	1 533	x	29	x
170 020	Kamp-Lintfort, Stadt	2 524	+414,1	104	+258,6	4 275	+329,6	224	+80,6

Anmerkungen Seite 9

Noch: 2.1 Kapazität und Leistung der Beherbergungsstätten nach Verwaltungsbezirken

April 2022

Amtliche Schlüsselnummer	Verwaltungsbezirk	Betriebe		Betten			Mittlere Aufenthaltsdauer ³⁾	
		geöffnete	Veränderung ¹⁾	angebotene	Veränderung ¹⁾	mittlere Auslastung ²⁾	aller Gäste	ausländischer Gäste
	Noch: Kreis Wesel							
170 024	Moers, Stadt	15	+7,1	746	+21,3	55,5	3,3	2,2
170 028	Neukirchen-Vluyn, Stadt	3	–	212	+26,9	41,9	2,6	2,9
170 032	Rheinberg, Stadt	5	–	147	–	22,2	2,2	2,6
170 036	Schermbach	10	+42,9	489	+120,3	43,8	2,3	2,5
170 040	Sonsbeck	6	+20,0	202	+0,5	31,5	3,5	2,2
170 044	Voerde (Niederrhein), Stadt	3	–	147	–	32,2	2,1	3,6
170 048	Wesel, Stadt	14	+27,3	800	+5,8	41,7	1,8	2,9
170 052	Xanten, Stadt	19	+11,8	665	+8,8	42,3	2,1	2,6
100 000	Reg.-Bez. Düsseldorf	992	+19,1	86 093	+24,9	34,1	2,0	1,9
	Kreisfreie Städte							
314 000	Bonn	88	+12,8	9 706	+25,4	38,2	2,2	2,3
315 000	Köln	264	+36,1	35 629	+37,3	43,4	1,8	1,9
316 000	Leverkusen	19	–	1 277	–0,5	32,9	2,2	2,6
	Städteregion Aachen	182	+22,1	9 224	+12,2	39,5	2,2	1,8
334 002	Aachen, kreisfreie Stadt	57	+3,6	5 081	+5,3	42,9	2,0	1,7
334 004	Alsdorf, Stadt	5	+25,0	118	+20,4	36,3	2,4	2,2
334 008	Baesweiler, Stadt	4	–	117	+5,4	19,1	1,7	1,9
334 012	Eschweiler, Stadt	13	+30,0	349	+39,0	38,7	2,0	1,6
334 016	Herzogenrath, Stadt	3	–	102	–	28,9	2,4	3,9
334 020	Monschau, Stadt	41	+36,7	1 228	+26,6	40,0	2,4	1,8
334 024	Roetgen	5	+25,0	89	+21,9	47,5	1,8	1,8
334 028	Simmerath	41	+51,9	1 521	+32,0	33,9	3,0	2,5
334 032	Stolberg (Rhld.), Stadt	6	–14,3	245	–16,7	26,7	2,7	2,5
334 036	Würselen, Stadt	7	+40,0	374	+7,5	31,0	1,9	1,8
358 000	Kreis Düren	79	+21,5	3 992	+21,4	42,6	2,8	3,2
358 004	Aldenhoven	2	–	24	–	.	.	.
358 008	Düren, Stadt	12	–	771	–5,5	37,7	1,9	1,9
358 012	Heimbach, Stadt	19	+18,8	1 447	+8,7	58,4	3,8	4,0
358 016	Hürtgenwald	7	+40,0	284	+13,1	29,5	2,9	2,5
358 020	Inden	1	–50,0	15	–70,6	.	.	.
358 024	Jülich, Stadt	8	+14,3	529	+72,9	35,7	2,1	2,6
358 028	Kreuzau	4	+33,3	136	+25,9	32,0	2,4	1,5
358 032	Langerwehe	2	–	22	–	.	.	.
358 036	Linnich, Stadt	2	+100,0	30	+114,3	.	.	.
358 040	Merzenich	1	–	22	–	.	.	.
358 044	Nideggen, Stadt	16	+77,8	568	+186,9	32,7	2,9	2,5
358 048	Niederzier	4	–	117	–	22,6	1,4	1,0
358 052	Nörvenich	1	–	27	–	.	.	.
358 056	Titz	–	–	–	–	–	–	–
358 060	Vettweiß	–	–	–	–	–	–	–
362 000	Rhein-Erft-Kreis	97	+4,3	7 446	+31,0	43,1	2,7	2,2
362 004	Bedburg, Stadt	6	–	361	+6,8	22,6	2,7	11,1
362 008	Bergheim, Stadt	11	–8,3	400	–5,9	40,3	3,7	8,6
362 012	Brühl, Stadt	18	+50,0	2 814	+141,3	45,8	2,2	1,4
362 016	Elsdorf, Stadt	4	–	91	–2,2	29,9	3,9	8,0
362 020	Erfstadt, Stadt	7	–	139	–14,2	19,5	3,3	–
362 024	Frechen, Stadt	9	+12,5	675	+21,0	33,5	1,6	1,8
362 028	Hürth, Stadt	14	+7,7	1 502	+3,0	66,5	5,2	4,3
362 032	Kerpen, Stadt	16	–5,9	858	–0,8	29,1	2,5	1,7
362 036	Pulheim, Stadt	7	–12,5	320	+1,3	23,2	2,1	2,0
362 040	Wesseling, Stadt	5	–16,7	286	–5,9	23,8	2,0	2,0
366 000	Kreis Euskirchen	124	+24,0	5 966	+44,7	39,1	3,4	3,5
366 004	Bad Münstereifel, Stadt	13	–	1 021	+4,8	58,0	9,9	2,6
366 008	Blankenheim	19	+26,7	629	+58,0	25,2	3,2	3,8
366 012	Dahlem	13	+85,7	1 273	+312,0	40,0	4,1	4,7
366 016	Euskirchen, Stadt	12	+9,1	566	+7,8	34,7	1,6	1,9
366 020	Hellenthal	20	+33,3	488	+70,0	28,6	2,4	2,3
366 024	Kall	11	+57,1	487	+126,5	39,2	2,6	1,3
366 028	Mechemich, Stadt	8	–11,1	191	–10,3	.	.	.
366 032	Nettersheim	5	+25,0	236	–7,5	30,4	2,3	–
366 036	Schleiden, Stadt	16	+23,1	906	+11,4	35,0	3,1	2,8
366 040	Weilerswist	2	–	40	–	.	.	.
366 044	Zülpich, Stadt	5	+25,0	129	+35,8	67,2	3,9	2,2

Anmerkungen Seite 9

Noch: 2.1 Kapazität und Leistung der Beherbergungsstätten nach Verwaltungsbezirken

April 2022

Amtliche Schlüsselnummer	Verwaltungsbezirk	Ankünfte				Übernachtungen			
		aller Gäste	Veränderung ¹⁾	ausländischer Gäste	Veränderung ¹⁾	aller Gäste	Veränderung ¹⁾	ausländischer Gäste	Veränderung ¹⁾
	Noch: Kreis Wesel								
170 024	Moers, Stadt	3 834	+318,1	719	x	12 843	+483,0	1 565	x
170 028	Neukirchen-Vluyn, Stadt	1 006	x	207	x	2 662	x	595	x
170 032	Rheinberg, Stadt	455	+82,7	99	+73,7	981	+54,2	259	-2,3
170 036	Schermbeck	2 820	x	84	+460,0	6 435	x	209	+375,0
170 040	Sonsbeck	2 262	x	138	x	8 010	x	310	x
170 044	Voerde (Niederrhein), Stadt	673	+157,9	70	+288,9	1 420	+61,9	251	+373,6
170 048	Wesel, Stadt	6 527	x	812	+224,8	11 811	+459,5	2 349	+154,8
170 052	Xanten, Stadt	6 187	x	511	x	12 785	x	1 344	x
100 000	Reg.-Bez. Düsseldorf	448 311	+386,0	88 706	x	916 821	+257,2	171 776	+496,5
	Kreisfreie Städte								
314 000	Bonn	52 067	+370,0	8 127	x	112 532	+292,5	18 393	+425,4
315 000	Köln	257 770	x	68 100	x	471 569	x	126 849	x
316 000	Leverkusen	5 612	+144,5	841	x	12 600	+85,9	2 157	+279,8
	Städteregion Aachen	53 734	x	14 474	x	116 771	+357,1	26 104	x
334 002	Aachen, kreisfreie Stadt	33 824	+422,5	10 212	x	68 128	+265,1	17 373	x
334 004	Alsdorf, Stadt	526	+169,7	73	x	1 286	+144,5	157	x
334 008	Baesweiler, Stadt	389	+122,3	57	+185,0	672	+103,0	111	+170,7
334 012	Eschweiler, Stadt	1 977	+406,9	318	+318,4	4 050	+327,2	498	+155,4
334 016	Herzogenrath, Stadt	370	+281,4	7	+133,3	884	+198,6	27	+440,0
334 020	Monschau, Stadt	7 217	x	1 818	x	17 206	x	3 329	x
334 024	Roetgen	909	x	273	x	1 620	x	499	x
334 028	Simmerath	5 920	x	1 339	x	17 481	x	3 359	x
334 032	Stolberg (Rhld.), Stadt	735	+131,1	94	+452,9	1 961	+83,6	236	+227,8
334 036	Würselen, Stadt	1 867	+151,3	283	x	3 483	+136,5	515	+492,0
358 000	Kreis Düren	20 225	x	4 666	x	56 312	x	14 981	x
358 004	Aldenhoven
358 008	Düren, Stadt	4 719	+200,8	1 024	+495,3	8 946	+96,4	1 938	+335,5
358 012	Heimbach, Stadt	7 227	x	2 661	x	27 195	x	10 697	x
358 016	Hürtgenwald	880	x	225	x	2 550	x	564	x
358 020	Inden
358 024	Jülich, Stadt	3 060	x	289	x	6 324	+276,4	741	x
358 028	Kreuzau	549	+454,5	79	x	1 307	+435,7	118	x
358 032	Langerwehe
358 036	Linnich, Stadt
358 040	Merzenich
358 044	Nideggen, Stadt	2 793	x	364	x	8 140	x	899	x
358 048	Niederzier	585	+436,7	5	+400,0	795	+299,5	5	+66,7
358 052	Nörvenich
358 056	Titz	—	—	—	—	—	—	—	—
358 060	Vettweiß	—	—	—	—	—	—	—	—
362 000	Rhein-Erft-Kreis	35 080	+450,0	7 794	x	95 632	+158,4	17 258	+86,4
362 004	Bedburg, Stadt	898	+189,7	102	+7,4	2 444	+40,3	1 129	-5,1
362 008	Bergheim, Stadt	1 311	+110,1	180	+28,6	4 837	-0,7	1 552	-43,6
362 012	Brühl, Stadt	17 748	x	4 756	x	38 422	x	6 464	x
362 016	Elsdorf, Stadt	209	+161,3	7	-41,7	817	+123,8	56	-61,6
362 020	Erfstadt, Stadt	433	+119,8	—	—	1 424	+158,4	—	—
362 024	Frechen, Stadt	3 720	+207,7	780	+490,9	6 108	+246,3	1 389	x
362 028	Hürth, Stadt	5 717	+249,2	1 249	+376,7	29 964	+50,6	5 343	+21,0
362 032	Kerpen, Stadt	2 951	+180,2	440	+263,6	7 348	+83,5	759	+237,3
362 036	Pulheim, Stadt	1 075	+110,4	171	x	2 228	+103,5	347	x
362 040	Wesseling, Stadt	1 018	+148,9	109	-21,0	2 040	+42,0	219	-18,3
366 000	Kreis Euskirchen	23 233	x	3 057	x	79 563	x	10 841	x
366 004	Bad Münstereifel, Stadt	1 826	x	86	x	17 997	x	226	x
366 008	Blankenheim	3 587	x	325	x	11 429	x	1 223	x
366 012	Dahlem	3 703	x	1 382	x	15 356	x	6 514	x
366 016	Euskirchen, Stadt	3 612	+283,0	321	+221,0	5 884	+213,6	598	+241,7
366 020	Hellenthal	2 158	x	278	x	5 114	x	630	x
366 024	Kall	2 089	x	107	x	5 507	x	138	+81,6
366 028	Mechernich, Stadt
366 032	Nettersheim	1 077	x	—	—	2 475	x	—	—
366 036	Schleiden, Stadt	3 476	x	317	x	10 631	x	893	x
366 040	Weilerswist
366 044	Zülpich, Stadt	827	+144,0	13	+85,7	3 232	+43,3	29	+262,5

Noch: 2.1 Kapazität und Leistung der Beherbergungsstätten nach Verwaltungsbezirken

April 2022

Amtliche Schlüsselnummer	Verwaltungsbezirk	Betriebe		Betten			Mittlere Aufenthaltsdauer ³⁾	
		geöffnete	Veränderung ¹⁾	angebotene	Veränderung ¹⁾	mittlere Auslastung ²⁾	aller Gäste	ausländischer Gäste
370 000	Kreis Heinsberg	49	+16,7	1 496	+4,3	31,7	2,3	1,9
370 004	Erkelenz, Stadt	6	+20,0	217	+8,0	31,6	1,8	1,7
370 008	Gangelt	2	+100,0	29	—	.	.	.
370 012	Geilenkirchen, Stadt	3	+50,0	148	+17,5	.	.	.
370 016	Heinsberg, Stadt	7	+40,0	173	+29,1	34,2	1,4	1,2
370 020	Hückelhoven, Stadt	4	+33,3	78	−27,1	23,5	1,9	1,5
370 024	Selfkant	1	—	—	—	.	.	.
370 028	Übach-Palenberg, Stadt	3	+50,0	207	+45,8	30,0	3,7	3,9
370 032	Waldfeucht	2	—	30	−6,3	.	.	.
370 036	Wassenberg, Stadt	10	+11,1	160	−12,6	23,5	2,4	1,4
370 040	Wegberg, Stadt	11	−8,3	454	−5,4	41,4	3,0	3,3
374 000	Oberbergischer Kreis	96	+35,2	5 462	+51,8	34,2	3,5	2,7
374 004	Bergneustadt, Stadt	9	+12,5	483	+34,5	22,5	2,3	3,3
374 008	Engelskirchen	5	—	397	−1,5	59,5	7,1	2,0
374 012	Gummersbach, Stadt	13	+44,4	680	+50,1	35,4	2,5	2,6
374 016	Hückeswagen, Stadt	4	—	111	−9,8	19,5	2,4	2,6
374 020	Lindlar	13	+18,2	438	+22,3	19,2	3,2	4,8
374 024	Marienheide	2	+100,0	147	+83,8	.	.	.
374 028	Morsbach	3	—	51	−25,0	.	.	.
374 032	Nümbrecht	7	+75,0	849	+84,6	44,1	5,3	1,7
374 036	Radevormwald, Stadt	9	+80,0	626	+64,7	28,0	3,2	2,0
374 040	Reichshof	5	+25,0	284	−2,4	.	.	.
374 044	Waldbrohl, Stadt	7	+133,3	560	+465,7	28,1	2,3	2,6
374 048	Wiehl, Stadt	7	+40,0	401	+16,9	35,4	2,4	1,6
374 052	Wipperfürth, Stadt	12	+33,3	435	+139,0	24,8	2,2	2,3
378 000	Rhein.-Berg. Kreis	59	+11,3	3 226	+16,3	35,9	2,8	2,3
378 004	Bergisch Gladbach, Stadt	17	+21,4	1 158	+31,9	36,2	2,3	1,8
378 008	Burscheid, Stadt	3	—	135	+9,8	30,7	1,6	1,6
378 012	Kürten	7	+40,0	201	+58,3	32,4	4,4	2,1
378 016	Leichlingen (Rhld.), Stadt	7	—	499	+10,4	46,1	12,6	18,8
378 020	Odenthal	5	—	333	−10,7	22,7	1,3	2,5
378 024	Overath, Stadt	8	—	296	+15,6	45,6	3,5	2,8
378 028	Rösrath, Stadt	4	—	240	−0,8	25,6	1,8	1,6
378 032	Wermelskirchen, Stadt	8	+14,3	364	+12,3	35,3	2,8	2,1
382 000	Rhein-Sieg-Kreis	129	+14,2	8 873	+21,1	33,8	2,3	2,4
382 004	Alfter	5	—	167	−4,6	26,1	2,6	5,6
382 008	Bad Honnef, Stadt	11	+10,0	1 068	+9,9	29,9	2,0	3,1
382 012	Bornheim, Stadt	13	+18,2	561	+18,9	27,1	2,5	2,7
382 016	Eitorf	4	+33,3	297	−0,7	26,1	2,0	2,2
382 020	Hennef (Sieg), Stadt	12	+33,3	1 044	+74,6	43,5	4,0	2,0
382 024	Königswinter, Stadt	18	+12,5	1 727	+15,4	32,0	1,9	1,8
382 028	Lohmar, Stadt	8	+60,0	181	+86,6	17,2	1,4	1,6
382 032	Meckenheim, Stadt	4	+33,3	213	−0,5	46,3	2,1	2,3
382 036	Much	3	—	338	+17,0	36,3	2,3	2,1
382 040	Neunkirchen-Seelscheid	2	+100,0	73	+356,3	.	.	.
382 044	Niederkassel, Stadt	5	—	215	—	37,5	1,8	2,2
382 048	Rheinbach, Stadt	5	−16,7	325	+10,2	41,8	2,3	2,1
382 052	Ruppichterath	1	—	25	—	.	.	.
382 056	Sankt Augustin, Stadt	3	—	150	+27,1	41,2	1,8	1,8
382 060	Siegburg, Stadt	13	+8,3	831	+6,8	34,9	3,3	4,7
382 064	Swisttal	3	−40,0	263	−23,1	26,5	3,1	1,3
382 068	Troisdorf, Stadt	8	—	836	+43,4	39,1	1,8	2,1
382 072	Wachtberg	4	—	241	−2,0	30,9	2,3	2,3
382 076	Windeck	7	+133,3	318	+221,2	20,9	2,5	3,0
300 000	Reg.-Bez. Köln	1 186	+21,4	92 297	+29,2	40,1	2,2	2,0
512 000	Kreisfreie Städte							
512 000	Bottrop	11	—	618	+10,4	32,5	2,6	2,8
513 000	Gelsenkirchen	20	—	2 080	+0,2	36,0	2,7	1,7
515 000	Münster	82	+26,2	8 319	+19,9	41,5	2,2	1,7

Anmerkungen Seite 9

Noch: 2.1 Kapazität und Leistung der Beherbergungsstätten nach Verwaltungsbezirken

April 2022

Amtliche Schlüsselnummer	Verwaltungsbezirk	Ankünfte				Übernachtungen			
		aller Gäste	Veränderung ¹⁾	ausländischer Gäste	Veränderung ¹⁾	aller Gäste	Veränderung ¹⁾	ausländischer Gäste	Veränderung ¹⁾
370 000	Kreis Heinsberg	7 850	+230,5	1 264	x	18 233	+139,0	2 411	+420,7
370 004	Erkelenz, Stadt	1 169	+74,2	194	+438,9	2 054	+54,8	336	+131,7
370 008	Gangelt
370 012	Geilenkirchen, Stadt
370 016	Heinsberg, Stadt	1 848	+268,1	513	x	2 609	+189,6	599	x
370 020	Hückelhoven, Stadt	518	x	73	x	981	x	112	x
370 024	Selkant
370 028	Übach-Palenberg, Stadt	501	+236,2	96	x	1 862	+191,4	371	x
370 032	Waldfeucht
370 036	Wassenberg, Stadt	1 241	x	157	x	2 919	x	223	x
370 040	Wegberg, Stadt	1 954	+192,5	79	+364,7	5 876	+60,5	263	+46,9
374 000	Oberbergischer Kreis	17 152	x	975	+285,4	59 343	+159,9	2 633	+95,0
374 004	Bergneustadt, Stadt	1 417	+469,1	65	+160,0	3 262	+197,9	213	-56,9
374 008	Engelskirchen	996	+308,2	34	+142,9	7 084	+46,4	69	+13,1
374 012	Gummersbach, Stadt	2 930	+396,6	350	+407,2	7 454	+390,1	898	+202,4
374 016	Hückeswagen, Stadt	523	x	23	x	1 259	x	59	+436,4
374 020	Lindlar	1 527	x	88	+417,6	4 941	+283,6	423	+84,7
374 024	Marienheide
374 028	Morsbach
374 032	Nümbrecht	2 103	+351,3	17	x	11 221	+67,7	29	x
374 036	Radevormwald, Stadt	1 621	x	10	x	5 189	+235,6	20	x
374 040	Reichshof
374 044	Waldbröl, Stadt	2 039	x	46	x	4 728	x	121	+75,4
374 048	Wiehl, Stadt	1 855	x	82	+485,7	4 406	x	128	+245,9
374 052	Wipperfürth, Stadt	1 504	+433,3	201	+139,3	3 254	x	462	+371,4
378 000	Rhein.-Berg. Kreis	12 629	+360,9	1 308	x	34 745	+149,0	2 970	+208,4
378 004	Bergisch Gladbach, Stadt	5 576	x	872	x	12 589	+305,6	1 610	x
378 008	Burscheid, Stadt	769	+396,1	53	x	1 245	+235,6	83	x
378 012	Kürten	445	x	12	+300,0	1 954	x	25	x
378 016	Leichlingen (Rhld.), Stadt	550	+10,7	22	-12,0	6 938	-12,6	414	-9,0
378 020	Odenthal	1 706	+275,8	46	x	2 263	+323,0	116	x
378 024	Overath, Stadt	1 162	+364,8	180	+210,3	4 052	+383,5	503	+67,1
378 028	Rösrath, Stadt	1 035	+276,4	79	x	1 846	+266,3	126	x
378 032	Wermelskirchen, Stadt	1 386	x	44	+450,0	3 858	x	93	x
382 000	Rhein-Sieg-Kreis	40 075	x	4 232	x	91 854	+339,7	10 076	+319,3
382 004	Alfter	495	+323,1	41	+310,0	1 306	+103,1	230	+15,6
382 008	Bad Honnef, Stadt	4 961	x	358	+468,3	10 100	x	1 092	x
382 012	Bornheim, Stadt	1 838	+304,8	240	+313,8	4 559	+180,2	639	+110,9
382 016	Eitorf	1 783	x	157	x	3 600	x	353	x
382 020	Hennef (Sieg), Stadt	3 413	x	182	x	13 613	+173,6	359	+220,5
382 024	Königswinter, Stadt	8 783	x	1 138	x	16 581	x	2 031	x
382 028	Lohmar, Stadt	738	x	74	x	1 053	x	117	+200,0
382 032	Meckenheim, Stadt	1 405	x	175	x	2 958	+422,6	408	+161,5
382 036	Much	1 575	x	236	x	3 678	x	506	x
382 040	Neunkirchen-Seelscheid
382 044	Niederkassel, Stadt	1 317	x	282	x	2 418	x	620	x
382 048	Rheinbach, Stadt	1 809	+230,1	139	+27,5	4 072	+286,3	292	+30,9
382 052	Ruppichterath
382 056	Sankt Augustin, Stadt	1 022	+336,8	110	x	1 855	+236,1	201	+286,5
382 060	Siegburg, Stadt	2 641	+248,0	369	x	8 691	+120,3	1 752	+178,1
382 064	Swisttal	681	+135,6	61	+281,3	2 093	+112,7	77	+305,3
382 068	Troisdorf, Stadt	5 343	+301,7	620	+349,3	9 767	+252,6	1 292	+335,0
382 072	Wachtberg	971	x	42	x	2 235	x	97	+125,6
382 076	Windeck	793	x	1	-50,0	2 001	x	3	-76,9
300 000	Reg.-Bez. Köln	525 427	x	114 838	x	1149 154	+356,7	234 673	x
512 000	Kreisfreie Städte	2 312	+235,6	383	x	6 024	+71,7	1 067	+222,4
513 000	Bottrop	8 305	+207,9	1 316	+484,9	22 615	+39,2	2 241	+228,6
515 000	Gelsenkirchen	50 430	x	6 720	x	109 333	x	11 655	x
	Münster								

Anmerkungen Seite 9

Noch: 2.1 Kapazität und Leistung der Beherbergungsstätten nach Verwaltungsbezirken

April 2022

Amtliche Schlüsselnummer	Verwaltungsbezirk	Betriebe		Betten			Mittlere Aufenthaltsdauer ³⁾	
		geöffnete	Veränderung ¹⁾	angebotene	Veränderung ¹⁾	mittlere Auslastung ²⁾	aller Gäste	ausländischer Gäste
554 000	Kreis Borken	126	+12,5	5 049	+15,1	30,5	2,2	2,2
554 004	Ahaus, Stadt	13	+8,3	529	+6,0	29,9	2,3	2,7
554 008	Bocholt, Stadt	17	+6,3	652	+16,8	25,0	2,1	2,6
554 012	Borken, Stadt	13	+8,3	471	-14,8	35,6	2,6	3,1
554 016	Gescher, Stadt	4	—	130	—	32,7	1,4	1,5
554 020	Gronau (Westf.), Stadt	19	+11,8	774	+8,3	39,7	2,7	2,9
554 024	Heek	4	+33,3	235	+245,6	19,3	2,1	1,8
554 028	Heiden	3	+50,0	119	+153,2	34,3	3,5	2,0
554 032	Isselburg, Stadt	5	+25,0	140	+70,7	29,8	1,9	1,7
554 036	Legden	5	—	616	+6,6	20,1	1,6	1,1
554 040	Raesfeld	5	—	128	+4,1	.	.	.
554 044	Reken	12	+71,4	344	+147,5	32,6	2,4	2,5
554 048	Rhede, Stadt	5	+25,0	82	+13,9	20,2	1,8	3,2
554 052	Schöppingen	7	—	213	—	32,0	2,7	1,7
554 056	Stadtlohn, Stadt	1	—	20	+81,8	.	.	.
554 060	Südlohn	3	—	167	—	42,9	1,8	1,8
554 064	Velen, Stadt	6	—	293	—	27,1	2,7	1,9
554 068	Vreden, Stadt	4	—	136	-2,9	53,0	1,7	1,5
558 000	Kreis Coesfeld	79	+11,3	4 112	+17,8	33,3	2,6	2,4
558 004	Ascheberg	5	—	317	+1,0	27,6	1,6	1,3
558 008	Billerbeck, Stadt	7	+16,7	433	+35,7	29,3	1,6	1,5
558 012	Coesfeld, Stadt	7	+40,0	286	+20,7	49,4	1,9	2,0
558 016	Dülmen, Stadt	14	+27,3	425	+29,2	32,6	2,6	4,6
558 020	Havixbeck	6	—	153	+3,4	37,7	4,2	2,6
558 024	Lüdinghausen, Stadt	7	—	190	—	42,7	1,8	2,5
558 028	Nordkirchen	5	—	1 273	+13,9	.	.	.
558 032	Nottuln	9	+12,5	453	+64,1	36,8	2,6	2,1
558 036	Olfen, Stadt	6	+20,0	118	+45,7	24,7	2,9	2,0
558 040	Rosendahl	3	—	79	-4,8	.	.	.
558 044	Senden	10	—	385	-3,0	34,8	2,1	2,5
562 000	Kreis Recklinghausen	89	+9,9	4 418	+14,8	36,6	2,1	2,1
562 004	Castrop-Rauxel, Stadt	6	-14,3	369	-27,4	31,8	1,9	2,8
562 008	Datteln, Stadt	10	+11,1	357	-0,6	52,4	2,6	6,9
562 012	Dorsten, Stadt	21	—	510	-3,6	36,0	2,9	5,7
562 014	Gladbeck, Stadt	4	—	430	+28,4	.	.	.
562 016	Haltern am See, Stadt	18	+28,6	965	+58,5	37,8	2,3	1,6
562 020	Herten, Stadt	4	—	225	—	36,0	1,6	1,3
562 024	Marl, Stadt	9	+28,6	459	+23,1	28,3	1,9	1,8
562 028	Oer-Erkenschwick, Stadt	5	+66,7	460	+85,5	19,8	2,3	2,6
562 032	Recklinghausen, Stadt	9	—	559	-3,0	44,2	1,9	2,1
562 036	Waltrop, Stadt	3	—	84	-1,2	.	.	.
566 000	Kreis Steinfurt	169	+9,7	5 211	+12,1	34,1	2,8	2,9
566 004	Altenberge	5	+66,7	192	+53,6	27,2	2,5	8,3
566 008	Emsdetten, Stadt	10	-9,1	370	-2,4	23,3	2,3	6,7
566 012	Greven, Stadt	13	+44,4	337	+23,4	33,5	2,9	2,5
566 016	Hörstel, Stadt	17	+30,8	379	+29,4	30,0	2,7	3,2
566 020	Hopsten	2	-33,3	55	+3,8	.	.	.
566 024	Horstmar, Stadt	3	—	64	—	15,4	3,4	12,8
566 028	Ibbenbüren, Stadt	14	+16,7	439	-3,1	32,0	1,8	1,6
566 032	Ladbergen	8	—	154	-3,1	32,3	1,8	1,3
566 036	Laer	2	—	56	—	.	.	.
566 040	Lengerich, Stadt	8	—	180	—	26,9	2,4	2,1
566 044	Lienen	5	-16,7	93	-16,2	21,8	2,9	3,7
566 048	Lotte	1	-50,0	14	—	.	.	.
566 052	Metelen	1	x	55	x	.	.	.
566 056	Mettingen	8	+14,3	242	-0,8	40,3	6,0	2,6
566 060	Neuenkirchen	2	-33,3	72	-10,0	.	.	.
566 064	Nordwalde	3	—	162	—	17,7	2,0	3,2
566 068	Ochtrup, Stadt	4	+33,3	87	+29,9	21,3	1,6	1,5
566 072	Recke	5	-16,7	124	-9,5	34,9	2,9	1,5
566 076	Rheine, Stadt	20	+5,3	784	+19,9	43,2	2,5	2,0
566 080	Saerbeck	5	—	208	-0,5	32,8	2,7	3,3
566 084	Steinfurt, Stadt	8	+14,3	211	—	32,7	2,6	2,4
566 088	Tecklenburg, Stadt	17	+30,8	751	+38,1	44,1	3,5	4,7
566 092	Westerkappeln	3	—	54	+5,9	53,4	3,7	2,0
566 096	Wettringen	5	—	128	—	34,3	3,6	7,9

Anmerkungen Seite 9

Noch: 2.1 Kapazität und Leistung der Beherbergungsstätten nach Verwaltungsbezirken

April 2022

Amtliche Schlüsselnummer	Verwaltungsbezirk	Ankünfte				Übernachtungen			
		aller Gäste	Veränderung ¹⁾	ausländischer Gäste	Veränderung ¹⁾	aller Gäste	Veränderung ¹⁾	ausländischer Gäste	Veränderung ¹⁾
554 000	Kreis Borken	23 129	+276,5	3 443	+115,5	50 832	+211,3	7 485	+93,7
554 004	Ahaus, Stadt	2 163	+320,0	320	x	4 869	+234,0	848	+363,4
554 008	Bocholt, Stadt	3 095	+332,3	507	x	6 558	+248,6	1 318	+427,2
554 012	Borken, Stadt	2 142	x	148	+92,2	5 528	+377,0	457	-6,2
554 016	Gescher, Stadt	973	+344,3	45	x	1 318	+102,1	69	x
554 020	Gronau (Westf.), Stadt	3 631	+126,4	726	+49,1	9 642	+160,5	2 088	+88,8
554 024	Heek	637	+397,7	37	+37,0	1 359	+315,6	66	-25,8
554 028	Heiden	351	x	11	+175,0	1 226	x	22	+57,1
554 032	Isselburg, Stadt	651	+371,7	107	+224,2	1 253	+146,7	182	-20,5
554 036	Legden	2 338	+97,0	606	-25,9	3 709	+43,0	652	-26,0
554 040	Raesfeld
554 044	Reken	1 488	x	91	+435,3	3 607	+322,9	227	-17,2
554 048	Rhede, Stadt	505	+300,8	40	+166,7	931	+313,8	128	+161,2
554 052	Schöppingen	920	+314,4	42	x	2 504	+328,0	70	-52,1
554 056	Stadtlohn, Stadt
554 060	Südlohn	1 206	+355,1	150	x	2 147	+269,5	265	x
554 064	Velen, Stadt	1 132	x	441	x	3 077	+304,9	834	x
554 068	Vreden, Stadt	1 267	+425,7	156	x	2 163	+280,8	229	+247,0
558 000	Kreis Coesfeld	16 824	x	994	+135,0	43 916	+470,9	2 411	+16,5
558 004	Ascheberg	1 539	x	123	+434,8	2 535	+363,4	161	+198,1
558 008	Billerbeck, Stadt	2 476	x	123	x	4 053	x	179	+219,6
558 012	Coesfeld, Stadt	2 193	x	104	+225,0	4 260	x	209	+178,7
558 016	Dülmen, Stadt	2 002	+212,3	157	+115,1	5 301	+91,9	730	-40,5
558 020	Havixbeck	415	x	22	x	1 732	+290,1	58	x
558 024	Lüdinghausen, Stadt	1 582	x	146	x	2 921	x	359	x
558 028	Nordkirchen
558 032	Nottuln	1 957	x	64	+60,0	4 996	x	132	+55,3
558 036	Olfen, Stadt	298	+39,3	4	-50,0	875	+150,7	8	-
558 040	Rosendahl
558 044	Senden	2 073	+323,9	213	+163,0	4 307	+264,7	533	+40,6
562 000	Kreis Recklinghausen	24 678	+302,3	3 158	+390,4	51 696	+154,1	6 627	+83,6
562 004	Castrop-Rauxel, Stadt	1 808	+179,0	143	+248,8	3 517	+136,0	396	+263,3
562 008	Datteln, Stadt	2 644	x	38	x	6 818	x	261	x
562 012	Dorsten, Stadt	2 121	+139,7	285	+243,4	6 107	+71,4	1 624	+129,7
562 014	Gladbeck, Stadt
562 016	Haltern am See, Stadt	5 298	x	235	x	12 138	x	380	+248,6
562 020	Herten, Stadt	1 517	+392,5	210	+346,8	2 427	+170,3	271	+39,7
562 024	Marl, Stadt	2 087	+222,6	417	+244,6	3 894	+152,2	768	+149,4
562 028	Oer-Erkenschwick, Stadt	1 240	+187,0	21	-74,1	2 867	+6,2	55	-94,3
562 032	Recklinghausen, Stadt	3 928	+98,6	430	+205,0	7 410	+13,5	903	+208,2
562 036	Waltrop, Stadt
566 000	Kreis Steinfurt	26 103	+296,1	3 177	+489,4	72 040	+161,8	9 082	+60,9
566 004	Altenberge	652	+5,7	12	x	1 598	+91,1	99	x
566 008	Emsdetten, Stadt	1 135	+189,5	63	x	2 587	+182,1	424	+296,3
566 012	Greven, Stadt	3 582	x	358	x	10 443	x	889	x
566 016	Hörstel, Stadt	2 896	x	237	+415,2	7 839	+418,8	755	+5,7
566 020	Hopsten
566 024	Horstmar, Stadt	87	+24,3	12	-61,3	295	-69,9	153	-82,5
566 028	Ibbenbüren, Stadt	2 501	+172,7	296	+377,4	4 437	+194,6	472	+430,3
566 032	Ladbergen	1 118	+233,7	262	x	2 045	+236,9	350	x
566 036	Laer
566 040	Lengerich, Stadt	834	+254,9	135	x	2 022	+153,4	278	+223,3
566 044	Lienen	485	x	141	+487,5	1 394	+43,9	524	-16,2
566 048	Lotte
566 052	Metelen
566 056	Mettingen	532	+137,5	99	x	3 204	+44,8	261	x
566 060	Neuenkirchen
566 064	Nordwalde	435	+339,4	9	x	862	+384,3	29	x
566 068	Ochtrup, Stadt	344	+254,6	51	x	556	+178,0	74	x
566 072	Recke	684	+474,8	30	+200,0	1 954	+112,9	44	+340,0
566 076	Rheine, Stadt	4 000	+271,1	801	x	10 093	+138,8	1 631	+426,1
566 080	Saerbeck	755	+208,2	36	+20,0	2 044	+148,7	119	+1,7
566 084	Steinfurt, Stadt	857	+300,5	99	+450,0	2 258	+148,7	233	+19,5
566 088	Tecklenburg, Stadt	3 368	x	399	x	11 674	+100,2	1 869	+70,2
566 092	Westerkappeln	231	+208,0	23	+35,3	865	+226,4	47	-67,1
566 096	Wettringen	1 020	+114,7	102	+29,1	3 665	+113,6	810	-25,1

Anmerkungen Seite 9

Noch: 2.1 Kapazität und Leistung der Beherbergungsstätten nach Verwaltungsbezirken

April 2022

Amtliche Schlüsselnummer	Verwaltungsbezirk	Betriebe		Betten			Mittlere Aufenthaltsdauer ³⁾	
		geöffnete	Veränderung ¹⁾	angebotene	Veränderung ¹⁾	mittlere Auslastung ²⁾	aller Gäste	ausländischer Gäste
570 000	Kreis Warendorf	86	+11,7	3 057	+6,9	34,6	2,8	2,4
570 004	Ahlen, Stadt	9	+28,6	296	+5,0	19,4	2,1	3,8
570 008	Beckum, Stadt	8	–	247	–2,4	33,3	2,4	3,0
570 012	Beelen	3	–	56	–	35,9	3,5	3,0
570 016	Drensteinfurt, Stadt	5	+25,0	114	+32,6	24,7	1,5	1,4
570 020	Ennigerloh, Stadt	5	–	145	–	36,0	2,4	1,8
570 024	Everswinkel	4	–	100	–	38,3	3,5	–
570 028	Oelde, Stadt	7	–	247	+5,6	19,2	2,0	1,9
570 032	Ostbevern	6	+20,0	311	+8,0	17,9	1,5	1,3
570 036	Sassenberg, Stadt	6	–	94	–	25,4	3,9	2,5
570 040	Sendenhorst, Stadt	6	–	330	+0,3	62,0	6,4	1,7
570 044	Telgte, Stadt	6	+50,0	309	+24,6	56,0	3,4	1,5
570 048	Wadersloh	4	–	60	–6,3	25,1	4,0	16,5
570 052	Warendorf, Stadt	17	+21,4	748	+10,0	34,5	2,2	2,7
500 000	Reg.-Bez. Münster	662	+12,0	32 864	+14,1	35,8	2,4	2,1
711 000	Kreisfreie Stadt Bielefeld	55	+27,9	3 881	+30,5	37,5	2,2	2,6
754 000	Kreis Gütersloh	91	+21,3	4 164	+27,6	31,9	2,4	2,5
754 004	Borgholzhausen, Stadt	1	x	34	x	.	.	.
754 008	Gütersloh, Stadt	16	+6,7	925	+0,7	36,1	3,2	2,8
754 012	Halle (Westf.), Stadt	9	+50,0	556	+35,9	37,6	2,2	1,9
754 016	Harsewinkel, Stadt	7	+16,7	471	+8,8	29,5	2,5	3,2
754 020	Herzebrock-Clarholz	5	+66,7	133	+30,4	22,8	2,7	4,0
754 024	Langenberg	–	–	–	–	–	–	–
754 028	Rheda-Wiedenbrück, Stadt	11	–	528	+13,3	26,5	1,7	1,6
754 032	Rietberg, Stadt	8	+33,3	337	+48,5	39,3	2,0	2,4
754 036	Schloß Holte-Stukenbrock, Stadt	15	+7,1	602	+42,0	34,1	2,2	1,9
754 040	Steinhagen	3	–	100	–	.	.	.
754 044	Verl, Stadt	6	+20,0	227	+224,3	22,4	1,7	1,8
754 048	Versmold, Stadt	6	+50,0	85	+21,4	19,3	4,0	2,5
754 052	Werther (Westf.), Stadt	4	+100,0	166	+277,3	31,0	2,9	4,6
758 000	Kreis Herford	49	+16,7	2 344	+15,5	34,7	4,0	3,2
758 004	Bünde, Stadt	7	+40,0	217	+30,7	33,7	3,0	3,1
758 008	Enger, Stadt	–	–	–	–	–	–	–
758 012	Herford, Stadt	11	+10,0	373	+9,7	30,4	1,7	2,1
758 016	Hiddenhausen	4	–	215	+1,4	24,7	2,0	1,7
758 020	Kirchlengern	1	–	17	–	.	.	.
758 024	Löhne, Stadt	8	+33,3	440	+21,9	69,9	13,0	7,5
758 028	Rödinghausen	3	–	175	+1,2	.	.	.
758 032	Spenge, Stadt	3	–	157	–7,6	15,8	3,4	2,0
758 036	Vlotho, Stadt	12	+20,0	750	+26,9	29,9	5,0	1,9
762 000	Kreis Höxter	113	+16,5	6 152	+16,2	42,1	4,5	3,1
762 004	Bad Driburg, Stadt	32	+23,1	2 719	+19,5	58,6	8,0	2,4
762 008	Beverungen, Stadt	16	+6,7	474	+10,7	21,7	2,4	1,9
762 012	Borgentreich, Stadt	1	–	32	–	.	.	.
762 016	Brakel, Stadt	6	+20,0	240	–4,0	16,2	2,2	4,7
762 020	Höxter, Stadt	22	+29,4	1 012	+32,1	34,7	3,3	2,4
762 024	Marienmünster, Stadt	4	–20,0	109	–8,4	.	.	.
762 028	Nieheim, Stadt	7	–	473	–4,8	20,9	5,4	6,6
762 032	Steinheim, Stadt	4	–	115	–3,4	38,3	1,8	1,7
762 036	Warburg, Stadt	16	+33,3	748	+29,6	30,9	2,1	2,3
762 040	Willebadessen, Stadt	5	–	230	–0,9	40,4	2,8	2,8
766 000	Kreis Lippe	168	+20,9	8 583	+11,3	40,5	4,0	3,1
766 004	Augustdorf	2	–	56	+12,0	.	.	.
766 008	Bad Salzuflen, Stadt	46	+7,0	3 650	+0,6	48,2	5,7	1,8
766 012	Barntrup, Stadt	3	–	25	–7,4	.	.	.
766 016	Blomberg, Stadt	4	–	78	+16,4	19,3	1,8	2,1
766 020	Detmold, Stadt	20	+33,3	785	+21,3	38,1	1,9	2,1
766 024	Dörentrup	7	+16,7	258	+13,2	38,9	2,8	5,5
766 028	Extertal	7	+75,0	190	+86,3	29,1	3,0	1,9
766 032	Horn-Bad Meinberg, Stadt	30	+25,0	2 195	+12,6	43,3	4,7	5,8

Anmerkungen Seite 9

Noch: 2.1 Kapazität und Leistung der Beherbergungsstätten nach Verwaltungsbezirken

April 2022

Amtliche Schlüsselnummer	Verwaltungsbezirk	Ankünfte				Übernachtungen			
		aller Gäste	Veränderung ¹⁾	ausländischer Gäste	Veränderung ¹⁾	aller Gäste	Veränderung ¹⁾	ausländischer Gäste	Veränderung ¹⁾
570 000	Kreis Warendorf	13 703	+271,0	1 224	+353,3	38 638	+129,8	2 931	+176,2
570 004	Ahlen, Stadt	839	+161,4	87	+102,3	1 720	+69,8	327	+10,8
570 008	Beckum, Stadt	1 022	+362,4	171	x	2 471	+277,3	510	x
570 012	Beelen	170	+50,4	84	+147,1	603	+92,7	249	+176,7
570 016	Drensteinfurt, Stadt	557	x	39	x	846	x	55	+450,0
570 020	Ennigerloh, Stadt	662	+109,5	45	+104,5	1 568	+143,9	80	+63,3
570 024	Everswinkel	329	+250,0	–	–100,0	1 150	+256,0	–	–100,0
570 028	Oelde, Stadt	721	+139,5	139	+297,1	1 425	+117,2	265	+191,2
570 032	Ostbevern	1 109	+238,1	177	x	1 674	+168,7	237	x
570 036	Sassenberg, Stadt	1 516	x	93	x	5 915	x	232	x
570 040	Sendenhorst, Stadt	955	+98,5	70	+311,8	6 135	+12,1	117	+53,9
570 044	Telgte, Stadt	1 657	+454,2	96	+433,3	5 575	+50,0	148	+120,9
570 048	Wadersloh	113	+76,6	8	+33,3	451	+115,8	132	+80,8
570 052	Warendorf, Stadt	4 053	+383,1	215	+338,8	9 105	+286,1	579	+191,0
500 000	Reg.-Bez. Münster	165 484	+358,7	20 415	+374,9	395 094	+212,4	43 499	+135,3
711 000	Kreisfreie Stadt Bielefeld	20 646	+324,0	2 189	+356,0	45 115	+283,3	5 671	+104,1
754 000	Kreis Gütersloh	18 439	+345,5	1 410	+300,6	44 013	+204,1	3 536	+233,6
754 004	Borgholzhausen, Stadt
754 008	Gütersloh, Stadt	3 142	+179,0	481	+216,4	10 031	+74,5	1 352	+229,8
754 012	Halle (Westf.), Stadt	2 828	+450,2	228	x	6 269	+349,4	443	x
754 016	Harsewinkel, Stadt	1 605	+444,1	122	x	4 045	+477,0	392	+288,1
754 020	Herzebrock-Clarholz	334	+151,1	60	+300,0	908	+174,3	239	+408,5
754 024	Langenberg	–	–	–	–	–	–	–	–
754 028	Rheda-Wiedenbrück, Stadt	2 457	+228,9	187	+334,9	4 205	+69,1	308	+208,0
754 032	Rietberg, Stadt	1 996	+364,2	61	+24,5	3 973	+383,3	146	+87,2
754 036	Schloß Holte-Stukenbrock, Stadt	3 493	x	124	+195,2	7 729	+246,4	241	+20,5
754 040	Steinhagen
754 044	Verl, Stadt	912	+424,1	83	x	1 528	+332,9	149	+313,9
754 048	Versmold, Stadt	797	x	13	x	3 194	x	32	x
754 052	Werther (Westf.), Stadt	533	x	51	x	1 546	x	234	x
758 000	Kreis Herford	6 360	+178,5	536	+150,5	25 432	+63,0	1 695	+58,7
758 004	Bünde, Stadt	732	+255,3	69	x	2 192	+201,9	212	+133,0
758 008	Enger, Stadt	–	–	–	–	–	–	–	–
758 012	Herford, Stadt	2 308	+177,1	199	+56,7	3 910	+56,3	414	–28,0
758 016	Hiddenhausen	799	+96,3	71	+317,6	1 591	+54,8	124	+235,1
758 020	Kirchlengern
758 024	Löhne, Stadt	720	+109,9	63	x	9 346	+26,1	474	+267,4
758 028	Rödinghausen
758 032	Spenge, Stadt	221	+439,0	4	+300,0	742	x	8	x
758 036	Vlotho, Stadt	1 420	+288,0	111	+236,4	7 151	+103,0	212	+324,0
762 000	Kreis Höxter	17 996	+377,5	1 071	+463,7	81 112	+84,1	3 368	+141,1
762 004	Bad Driburg, Stadt	5 974	+247,9	157	x	47 899	+38,5	373	+131,7
762 008	Beverungen, Stadt	1 687	x	53	+381,8	4 102	+429,3	101	–64,6
762 012	Borgentreich, Stadt
762 016	Brakel, Stadt	643	+484,5	21	x	1 437	+247,1	99	x
762 020	Höxter, Stadt	3 933	+441,0	178	+249,0	12 975	+129,7	425	+119,1
762 024	Marienmünster, Stadt
762 028	Nieheim, Stadt	551	x	185	+242,6	2 966	+336,8	1 224	+108,2
762 032	Steinheim, Stadt	742	+221,2	101	x	1 321	+108,7	168	x
762 036	Warburg, Stadt	3 173	+463,6	156	+239,1	6 653	x	352	+147,9
762 040	Willebadessen, Stadt	994	x	207	x	2 786	x	576	x
766 000	Kreis Lippe	31 322	+438,0	1 690	+359,2	125 893	+139,5	5 314	+120,4
766 004	Augustdorf
766 008	Bad Salzuflen, Stadt	9 457	+222,1	575	+136,6	53 696	+52,4	1 053	+85,4
766 012	Barntrup, Stadt
766 016	Blomberg, Stadt	246	x	18	x	451	x	38	x
766 020	Detmold, Stadt	4 930	x	252	x	9 560	x	519	x
766 024	Dörentrup	1 072	x	4	–20,0	3 007	x	22	–42,1
766 028	Extertal	1 221	x	31	x	3 686	x	60	x
766 032	Horn-Bad Meinberg, Stadt	6 235	x	314	+441,4	29 323	+132,3	1 819	+21,0

Anmerkungen Seite 9

Noch: 2.1 Kapazität und Leistung der Beherbergungsstätten nach Verwaltungsbezirken

April 2022

Amtliche Schlüsselnummer	Verwaltungsbezirk	Betriebe		Betten			Mittlere Aufenthaltsdauer ³⁾	
		geöffnete	Veränderung ¹⁾	angebotene	Veränderung ¹⁾	mittlere Auslastung ²⁾	aller Gäste	ausländischer Gäste
	Noch: Kreis Lippe							
766 036	Kalletal	9	+80,0	203	+91,5	15,5	4,1	3,6
766 040	Lage, Stadt	7	+16,7	146	+14,1	29,5	2,9	2,7
766 044	Lemgo, Stadt	7	+16,7	283	+27,5	21,3	1,9	2,0
766 048	Leopoldshöhe	3	+50,0	33	+43,5	39,5	2,6	1,3
766 052	Lügde, Stadt	9	–	276	–2,1	13,6	2,1	2,4
766 056	Oerlinghausen, Stadt	4	+33,3	156	+36,8	24,4	2,1	1,5
766 060	Schieder-Schwalenberg, Stadt	10	+42,9	249	+84,4	20,1	2,6	1,9
766 064	Schlangen	–	–	–	–	–	–	–
770 000	Kreis Minden-Lübbecke	99	+15,1	6 555	+9,2	51,5	5,1	2,2
770 004	Bad Oeynhausen, Stadt	21	+10,5	3 311	+4,9	66,1	9,1	1,4
770 008	Espelkamp, Stadt	7	+16,7	252	+38,5	27,4	2,1	2,3
770 012	Hille	3	+50,0	126	+43,2	45,3	3,6	3,0
770 016	Hüllhorst	3	–	86	–	.	.	.
770 020	Lübbecke, Stadt	3	–	100	–1,0	.	.	.
770 024	Minden, Stadt	17	+13,3	702	+4,0	33,2	1,8	1,8
770 028	Petershagen, Stadt	13	+44,4	636	+30,6	38,6	4,6	1,8
770 032	Porta Westfalica, Stadt	8	+14,3	336	–	23,5	2,1	3,2
770 036	Preußisch-Oldendorf, Stadt	12	–	653	+1,2	50,6	7,4	6,1
770 040	Rahden, Stadt	4	+33,3	172	+77,3	31,7	2,5	2,6
770 044	Stemwede	8	+14,3	181	+22,3	27,9	2,8	9,3
774 000	Kreis Paderborn	95	+10,5	5 460	+24,9	38,8	3,1	3,0
774 004	Altenbeken	1	–	20	–	.	.	.
774 008	Bad Lippspringe, Stadt	14	+16,7	1 426	+54,0	49,0	6,9	7,3
774 012	Borchen	6	–14,3	246	–2,4	41,7	6,0	18,2
774 016	Büren, Stadt	9	–10,0	387	+37,2	35,7	2,6	3,6
774 020	Delbrück, Stadt	6	+50,0	219	+36,0	35,5	2,0	1,7
774 024	Hövelhof	10	–	285	+0,4	24,5	2,3	2,3
774 028	Lichtenau, Stadt	2	x	53	x	.	.	.
774 032	Paderborn, Stadt	34	+9,7	2 310	+15,3	32,1	1,9	2,6
774 036	Salzkotten, Stadt	3	+50,0	87	+26,1	22,1	2,0	2,2
774 040	Bad Wünnenberg, Stadt	10	+11,1	427	+14,5	58,2	6,5	4,8
700 000	Reg.-Bez. Detmold	670	+18,0	37 139	+17,4	40,8	3,6	2,7
	Kreisfreie Städte							
911 000	Bochum	35	+29,6	3 755	+55,0	39,5	2,0	2,2
913 000	Dortmund	62	+24,0	7 706	+13,3	40,2	1,7	1,7
914 000	Hagen	25	+31,6	1 670	+24,0	39,2	2,9	2,1
915 000	Hamm	20	+5,3	1 288	+7,2	35,5	1,9	2,0
916 000	Herne	10	+25,0	583	+8,4	29,5	1,5	2,1
954 000	Ennepe-Ruhr-Kreis	64	+18,5	3 272	+32,6	38,4	2,8	1,9
954 004	Breckerfeld, Stadt	4	+33,3	182	+180,0	23,0	2,3	1,5
954 008	Ennepetal, Stadt	3	–	224	–	81,8	14,1	1,2
954 012	Gevelsberg, Stadt	3	–	132	+12,8	33,2	1,9	2,3
954 016	Hattingen, Stadt	22	+37,5	1 106	+75,3	45,7	3,4	2,3
954 020	Herdecke, Stadt	3	–	343	+3,3	.	.	.
954 024	Schwelm, Stadt	6	+50,0	289	+142,9	24,3	1,5	1,2
954 028	Sprockhövel, Stadt	7	–	322	–6,9	23,3	2,1	1,6
954 032	Wetter (Ruhr), Stadt	5	+25,0	132	+46,7	.	.	.
954 036	Witten, Stadt	11	–	542	–0,4	28,5	2,1	2,6
958 000	Hochsauerlandkreis	433	+44,3	25 637	+55,4	41,0	3,4	3,6
958 004	Arnsberg, Stadt	23	–	1 475	+5,4	30,1	2,5	2,4
958 008	Bestwig	16	+45,5	743	+63,3	34,8	3,2	3,5
958 012	Brilon, Stadt	35	+94,4	1 435	+73,5	30,7	3,6	2,6
958 016	Eslohe (Sauerland)	21	+23,5	929	+13,2	44,8	4,2	3,6
958 020	Hallenberg, Stadt	11	+57,1	507	+54,1	32,0	2,6	3,3
958 024	Marsberg, Stadt	9	+28,6	226	+32,2	25,1	2,2	1,2
958 028	Medebach, Stadt	22	+46,7	3 709	x	74,7	3,8	5,7
958 032	Meschede, Stadt	24	+26,3	1 038	+12,7	28,2	2,4	2,6
958 036	Olsberg, Stadt	43	+38,7	1 330	+36,1	22,1	2,6	2,3
958 040	Schmallenberg, Stadt	83	+56,6	4 092	+54,8	50,6	4,0	3,1
958 044	Sundern (Sauerland), Stadt	31	+10,7	1 454	+24,6	44,5	2,6	3,8
958 048	Winterberg, Stadt	115	+62,0	8 699	+36,9	30,3	3,3	3,2

Anmerkungen Seite 9

Noch: 2.1 Kapazität und Leistung der Beherbergungsstätten nach Verwaltungsbezirken

April 2022

Amtliche Schlüsselnummer	Verwaltungsbezirk	Ankünfte				Übernachtungen			
		aller Gäste	Veränderung ¹⁾	ausländischer Gäste	Veränderung ¹⁾	aller Gäste	Veränderung ¹⁾	ausländischer Gäste	Veränderung ¹⁾
	Noch: Kreis Lippe								
766 036	Kalletal	3 289	x	34	x	13 538	x	121	x
766 040	Lage, Stadt	449	+101,3	23	+43,8	1 292	+76,0	61	-70,7
766 044	Lemgo, Stadt	932	+151,9	73	x	1 763	+170,8	149	x
766 048	Leopoldshöhe	150	+56,3	10	+66,7	391	+41,2	13	+8,3
766 052	Lügde, Stadt	544	+62,4	25	x	1 134	+39,1	61	x
766 056	Oerlinghausen, Stadt	538	x	26	x	1 143	x	39	x
766 060	Schieder-Schwalenberg, Stadt	1 725	x	95	x	4 409	x	185	x
766 064	Schlangen	—	—	—	—	—	—	—	—
770 000	Kreis Minden-Lübbecke	20 719	+224,3	1 664	+494,3	105 337	+45,8	3 607	+180,0
770 004	Bad Oeynhausen, Stadt	7 178	+121,8	552	x	65 362	+13,9	797	x
770 008	Espelkamp, Stadt	989	+415,1	73	x	2 126	+294,4	167	+203,6
770 012	Hille	472	x	2	—	1 711	x	6	+200,0
770 016	Hüllhorst
770 020	Lübbecke, Stadt
770 024	Minden, Stadt	4 237	+272,3	385	x	7 653	+189,8	707	x
770 028	Petershagen, Stadt	1 730	+377,9	34	x	7 940	+80,8	62	x
770 032	Porta Westfalica, Stadt	1 837	x	108	x	3 807	x	341	x
770 036	Preußisch-Oldendorf, Stadt	1 337	+197,8	44	+22,2	9 904	+119,2	270	-26,8
770 040	Rahden, Stadt	663	+243,5	42	+110,0	1 634	+155,3	109	+22,5
770 044	Stemwede	1 073	+441,9	49	+104,2	3 025	+294,9	454	+50,8
774 000	Kreis Paderborn	20 869	+294,9	1 428	+257,0	64 853	+99,5	4 248	+92,1
774 004	Altenbeken
774 008	Bad Lippspringe, Stadt	3 035	+414,4	53	+430,0	21 081	+56,0	387	+279,4
774 012	Borchen	512	+63,1	10	+42,9	3 075	+9,5	182	+25,5
774 016	Büren, Stadt	1 565	x	40	-4,8	4 141	+353,6	143	-72,4
774 020	Delbrück, Stadt	1 120	+310,3	61	x	2 214	+158,0	102	+308,0
774 024	Hövelhof	1 212	+139,5	117	+24,5	2 803	+76,0	270	-40,5
774 028	Lichtenau, Stadt
774 032	Paderborn, Stadt	11 750	+317,1	1 038	+452,1	22 635	+264,6	2 696	x
774 036	Salzkotten, Stadt	287	+117,4	26	x	576	+139,0	56	x
774 040	Bad Wünnenberg, Stadt	1 182	+167,4	76	+55,1	7 725	+21,2	363	-44,0
700 000	Reg.-Bez. Detmold	136 351	+318,8	9 988	+337,3	491 755	+102,2	27 439	+124,7
	Kreisfreie Städte								
911 000	Bochum	22 774	x	2 371	x	44 453	+337,7	5 322	x
913 000	Dortmund	54 676	+300,0	10 852	x	93 818	+211,6	18 766	+471,3
914 000	Hagen	6 767	+329,7	1 082	x	19 571	+106,7	2 282	+76,1
915 000	Hamm	7 160	+219,6	1 463	x	13 467	+132,8	2 867	+289,5
916 000	Herne	3 404	+137,5	119	+190,2	5 167	+134,4	254	+111,7
954 000	Ennepe-Ruhr-Kreis	13 534	+349,8	1 224	x	37 927	+111,3	2 292	+285,2
954 004	Breckerfeld, Stadt	552	x	31	x	1 258	+343,0	46	+31,4
954 008	Ennepetal, Stadt	403	+92,8	36	+125,0	5 665	+22,2	43	+16,2
954 012	Gevelsberg, Stadt	693	+197,4	25	x	1 315	+204,4	57	x
954 016	Hattingen, Stadt	4 790	x	146	+461,5	16 309	+104,9	333	+412,3
954 020	Herdecke, Stadt
954 024	Schwelm, Stadt	1 408	+458,7	372	x	2 100	+466,0	431	x
954 028	Sprockhövel, Stadt	1 084	+301,5	91	x	2 315	+342,6	145	+314,3
954 032	Wetter (Ruhr), Stadt
954 036	Witten, Stadt	2 197	+212,5	231	+320,0	4 630	+103,8	599	+141,5
958 000	Hochsauerlandkreis	95 342	x	13 055	x	322 697	x	47 169	x
958 004	Arnsberg, Stadt	5 419	+208,2	428	+307,6	13 317	+80,5	1 038	+134,3
958 008	Bestwig	2 454	x	107	x	7 782	+234,4	372	x
958 012	Brilon, Stadt	4 095	+494,3	633	x	14 920	+215,5	1 618	x
958 016	Eslohe (Sauerland)	2 949	+439,1	129	x	12 422	+325,4	465	+178,4
958 020	Hallenberg, Stadt	1 843	x	261	x	4 821	x	867	x
958 024	Marsberg, Stadt	768	+426,0	26	+420,0	1 703	+379,7	31	+121,4
958 028	Medebach, Stadt	22 466	x	2 497	x	86 149	x	14 332	x
958 032	Meschede, Stadt	4 436	x	292	x	10 842	x	770	x
958 036	Olsberg, Stadt	3 399	x	269	x	8 950	x	614	x
958 040	Schmallenberg, Stadt	15 525	x	1 806	x	61 957	+429,6	5 621	x
958 044	Sundern (Sauerland), Stadt	7 993	x	342	+375,0	20 438	x	1 306	+60,0
958 048	Winterberg, Stadt	23 995	x	6 265	x	79 396	x	20 135	x

Anmerkungen Seite 9

Noch: 2.1 Kapazität und Leistung der Beherbergungsstätten nach Verwaltungsbezirken

April 2022

Amtliche Schlüsselnummer	Verwaltungsbezirk	Betriebe		Betten			Mittlere Aufenthaltsdauer ³⁾	
		geöffnete	Veränderung ¹⁾	angebotene	Veränderung ¹⁾	mittlere Auslastung ²⁾	aller Gäste	ausländischer Gäste
962 000	Märkischer Kreis	99	+13,8	3 408	+16,8	25,3	2,1	2,8
962 004	Altena, Stadt	8	+33,3	307	+47,6	17,9	2,5	2,5
962 008	Balve, Stadt	11	+22,2	381	+16,9	26,6	2,6	5,1
962 012	Halver, Stadt	2	+100,0	36	+100,0	.	.	.
962 016	Hemer, Stadt	8	+60,0	149	+71,3	10,9	2,0	1,6
962 020	Herscheid	2	—	38	—	.	.	.
962 024	Iserlohn, Stadt	14	+7,7	558	+19,5	29,7	1,8	3,0
962 028	Kierspe, Stadt	2	−33,3	44	−24,1	.	.	.
962 032	Lüdenscheid, Stadt	11	−15,4	600	−17,9	28,3	1,8	2,5
962 036	Meinerzhagen, Stadt	10	+11,1	382	+56,6	17,1	2,8	4,0
962 040	Menden (Sauerland), Stadt	10	+25,0	205	+33,1	18,0	1,7	2,5
962 044	Nachrodt-Wiblingwerde	3	+50,0	210	+23,5	39,6	2,4	1,3
962 048	Neuenrade, Stadt	7	—	164	—	29,2	1,9	1,5
962 052	Plettenberg, Stadt	8	+60,0	264	+57,1	33,4	2,5	2,8
962 056	Schalksmühle	—	—	—	—	—	—	—
962 060	Werdohl, Stadt	3	−25,0	70	−17,6	27,0	3,5	4,9
966 000	Kreis Olpe	108	+12,5	3 835	+25,9	32,3	2,8	3,1
966 004	Attendorf, Stadt	19	—	846	+1,0	31,0	2,6	2,5
966 008	Drolshagen, Stadt	9	—	161	+7,3	32,3	2,9	2,5
966 012	Finnentrop	9	—	194	+2,6	26,2	2,6	2,3
966 016	Kirchhundem	17	+21,4	380	+22,6	18,1	2,5	2,6
966 020	Lenne, Stadt	35	+25,0	1 403	+53,7	41,7	3,3	3,7
966 024	Olpe, Stadt	13	+18,2	602	+52,0	29,0	2,6	1,9
966 028	Wenden	6	—	249	—	18,8	2,2	3,0
970 000	Kreis Siegen-Wittgenstein	96	+24,7	4 762	+26,9	37,4	3,3	2,5
970 004	Bad Berleburg, Stadt	20	+25,0	1 126	+26,1	54,4	10,4	3,3
970 008	Burbach	8	+60,0	656	+55,1	18,8	3,6	4,4
970 012	Erndtebrück	1	—	28	—	.	.	.
970 016	Freudenberg, Stadt	7	+16,7	218	+6,9	20,5	1,6	1,6
970 020	Hilchenbach, Stadt	12	+33,3	549	+31,7	45,9	6,3	2,9
970 024	Kreuztal, Stadt	4	—	84	—	26,8	2,4	2,8
970 028	Bad Laasphe, Stadt	11	+83,3	551	+67,0	41,6	2,6	3,0
970 032	Netphen, Stadt	8	—	229	+7,5	18,0	1,7	2,6
970 036	Neunkirchen	3	—	75	+5,6	.	.	.
970 040	Siegen, Stadt	12	+9,1	862	+17,9	36,2	1,6	1,4
970 044	Wilnsdorf	10	+25,0	384	+6,7	32,4	2,4	4,3
974 000	Kreis Soest	150	+24,0	8 580	+19,9	45,8	3,9	3,0
974 004	Anröchte	2	—	39	—	.	.	.
974 008	Bad Sassendorf	24	+14,3	1 944	+7,0	67,5	6,3	2,8
974 012	Ense	1	—	12	—	.	.	.
974 016	Erwitte, Stadt	16	+6,7	877	+11,2	62,7	4,7	3,7
974 020	Geseke, Stadt	4	—	951	+3,1	10,9	1,8	1,5
974 024	Lippetal	4	−20,0	48	−20,0	30,2	2,3	2,0
974 028	Lippstadt, Stadt	23	+15,0	1 162	+2,1	48,5	4,1	2,4
974 032	Möhnesee	21	+61,5	1 324	+92,4	42,6	3,2	2,7
974 036	Rüthen, Stadt	12	+300,0	293	+280,5	24,1	2,2	2,1
974 040	Soest, Stadt	15	—	958	+8,6	33,2	2,1	2,8
974 044	Warstein, Stadt	16	+33,3	518	+21,6	43,9	6,4	7,3
974 048	Welter	3	+50,0	74	+80,5	12,3	1,9	—
974 052	Werl, Stadt	5	+25,0	249	+94,5	40,3	1,7	2,7
974 056	Wickede (Ruhr)	4	—	131	−3,0	65,7	9,3	2,5
978 000	Kreis Unna	57	+18,8	3 268	+14,8	29,8	2,1	1,9
978 004	Bergkamen, Stadt	4	+100,0	66	—	26,9	1,9	—
978 008	Bönen	—	—	—	—	—	—	—
978 012	Fröndenberger/Ruhr, Stadt	5	+66,7	171	+37,9	.	.	.
978 016	Holzwickede	2	—	188	—	.	.	.
978 020	Kamen, Stadt	5	—	484	−15,1	50,7	2,7	1,5
978 024	Lünen, Stadt	10	+11,1	637	+20,6	32,1	1,8	1,8
978 028	Schwerte, Stadt	9	+80,0	431	+335,4	21,3	1,8	1,1
978 032	Selm, Stadt	5	+25,0	431	+5,4	11,0	3,2	2,1
978 036	Unna, Stadt	6	−14,3	435	−5,2	24,6	1,8	2,1
978 040	Werne, Stadt	11	—	425	+5,5	40,2	2,4	3,2
900 000	Reg.-Bez. Arnsberg	1 159	+27,9	67 764	+32,9	39,0	2,8	2,6
	Nordrhein-Westfalen	4 669	+20,5	316 157	+25,6	37,9	2,4	2,1

Anmerkungen Seite 9

Noch: 2.1 Kapazität und Leistung der Beherbergungsstätten nach Verwaltungsbezirken

April 2022

Amtliche Schlüsselnummer	Verwaltungsbezirk	Ankünfte				Übernachtungen			
		aller Gäste	Veränderung ¹⁾	ausländischer Gäste	Veränderung ¹⁾	aller Gäste	Veränderung ¹⁾	ausländischer Gäste	Veränderung ¹⁾
962 000	Märkischer Kreis	12 617	+224,2	842	+118,7	26 517	+146,4	2 316	+21,3
962 004	Altena, Stadt	665	x	16	+300,0	1 653	+298,3	40	+53,8
962 008	Balve, Stadt	1 130	+353,8	49	+8,9	2 931	+114,7	249	-68,4
962 012	Halver, Stadt
962 016	Hemer, Stadt	347	x	9	x	695	x	14	x
962 020	Herscheid
962 024	Iserlohn, Stadt	2 813	+135,6	190	+113,5	4 958	+101,5	578	+74,6
962 028	Kierspe, Stadt
962 032	Lüdenscheid, Stadt	2 809	+146,4	336	+166,7	5 090	+52,2	837	+250,2
962 036	Meinerzhagen, Stadt	687	+221,0	31	+181,8	1 955	+233,6	125	+64,5
962 040	Menden (Sauerland), Stadt	640	+307,6	31	+106,7	1 107	+150,5	76	+406,7
962 044	Nachrodt-Wiblingwerde	1 044	x	9	+50,0	2 494	x	12	-75,0
962 048	Neuenrade, Stadt	766	+109,9	46	+31,4	1 439	+64,6	70	-25,5
962 052	Plettenberg, Stadt	1 306	+483,0	74	+208,3	3 241	+492,5	210	+112,1
962 056	Schalksmühle	-	-	-	-	-	-	-	-
962 060	Werdohl, Stadt	163	+91,8	9	+50,0	567	+123,2	44	-65,1
966 000	Kreis Olpe	18 242	x	2 454	x	51 316	x	7 590	x
966 004	Attendorn, Stadt	4 669	x	364	x	12 252	x	914	+273,1
966 008	Drolshagen, Stadt	1 663	x	106	+430,0	4 884	x	269	+198,9
966 012	Finnentrop	599	+263,0	36	x	1 552	+277,6	82	+310,0
966 016	Kirchhundem	827	x	29	+123,1	2 060	+356,8	75	+400,0
966 020	Lennestadt, Stadt	5 401	x	1 390	x	17 557	x	5 152	x
966 024	Olpe, Stadt	4 434	x	434	x	11 610	x	816	x
966 028	Wenden	649	+295,7	95	x	1 401	+221,3	282	+261,5
970 000	Kreis Siegen-Wittgenstein	16 154	+97,5	2 803	x	53 822	+59,8	6 979	+385,7
970 004	Bad Berleburg, Stadt	1 760	+185,3	103	+347,8	18 372	+11,4	341	-3,9
970 008	Burbach	1 014	-74,4	85	x	3 694	-34,2	374	x
970 012	Erndtebrück
970 016	Freudenberg, Stadt	818	+150,2	118	+210,5	1 338	+77,2	194	+133,7
970 020	Hilchenbach, Stadt	1 238	+207,2	85	x	7 828	+66,1	248	x
970 024	Kreuztal, Stadt	286	+85,7	47	+123,8	675	+93,4	132	+200,0
970 028	Bad Laasphe, Stadt	2 664	x	1 356	x	6 959	x	4 009	x
970 032	Netphen, Stadt	715	+410,7	19	+90,0	1 236	+238,6	50	+56,3
970 036	Neunkirchen
970 040	Siegen, Stadt	5 806	+262,0	898	x	9 369	+210,3	1 255	+361,4
970 044	Wilnsdorf	1 564	+232,1	79	+58,0	3 733	+271,4	342	+205,4
974 000	Kreis Soest	32 799	+286,1	1 816	+414,4	126 964	+93,8	5 511	+178,3
974 004	Anröchte
974 008	Bad Sassendorf	6 440	+169,3	167	x	40 816	+34,6	461	+469,1
974 012	Ense
974 016	Erwitte, Stadt	3 636	+337,5	127	+182,2	17 073	+128,4	464	+43,2
974 020	Geseke, Stadt	1 759	+277,5	146	+135,5	3 117	+293,6	214	+174,4
974 024	Lippetal	366	x	9	-57,1	838	+423,8	18	-78,6
974 028	Lippstadt, Stadt	4 770	+324,8	389	x	19 516	+106,5	941	x
974 032	Möhnesee	6 014	x	130	x	19 037	+204,7	356	+149,0
974 036	Rüthen, Stadt	1 536	x	59	x	3 311	x	123	x
974 040	Soest, Stadt	4 738	+248,4	497	x	9 867	+274,7	1 383	x
974 044	Warstein, Stadt	1 111	+346,2	146	+403,4	7 147	+95,3	1 071	+90,2
974 048	Welver	144	+144,1	-	-100,0	273	-9,6	84	-53,3
974 052	Werl, Stadt	1 798	+48,3	106	+178,9	3 009	+87,4	291	+62,6
974 056	Wickede (Ruhr)	279	+76,6	10	x	2 582	+1,3	25	x
978 000	Kreis Unna	14 559	+290,8	1 489	+372,7	30 903	+232,5	2 805	+280,6
978 004	Bergkamen, Stadt	472	x	-	-	916	x	-	-
978 008	Bönen	-	-	-	-	-	-	-	-
978 012	Fröndenberg/Ruhr, Stadt
978 016	Holzwickede
978 020	Kamen, Stadt	2 728	+199,1	191	+158,1	7 361	x	277	+194,7
978 024	Lünen, Stadt	3 378	+470,6	299	+390,2	6 135	+386,5	524	x
978 028	Schwerte, Stadt	1 494	x	80	x	2 701	x	86	x
978 032	Selm, Stadt	873	x	48	x	2 762	+449,1	100	x
978 036	Unna, Stadt	1 773	+249,7	174	+234,6	3 205	+109,6	359	+71,0
978 040	Werne, Stadt	2 129	+144,2	300	+275,0	5 127	+49,0	955	+241,1
900 000	Reg.-Bez. Arnsberg	298 028	+428,5	39 570	x	826 622	+244,7	104 153	x
	Nordrhein-Westfalen	1 573 601	+427,2	273 517	x	3 779 446	+238,1	581 540	+428,5

2.2 Kapazität und Leistung der Beherbergungsstätten nach Gemeindegruppen und Betriebsarten

April 2022

Gemeindegruppe Betriebsart	Betriebe		Betten			Mittlere Aufenthaltsdauer ³⁾	
	geöffnete	Veränderung ¹⁾	angebotene	Veränderung ¹⁾	mittlere Auslastung ²⁾	aller Gäste	ausländischer Gäste
Mineral-, Moor-, Sole- und Thermalbäder	275	+11,3	23 018	+8,8	52,7	4,6	1,9
Hotels	91	+13,8	7 651	+17,1	.	.	.
Gasthöfe	3	+50,0	73	+43,1	.	.	.
Pensionen	57	+9,6	1 639	+7,7	39,0	3,9	4,1
Hotels garnis	32	–	2 050	+1,9	31,7	2,0	1,7
Erholungs-, Ferien-, Schulungsheime	11	+22,2	1 530	+13,6	30,4	3,1	5,4
Ferienhäuser, -wohnungen, -zentren	17	–	354	–5,9	44,2	7,7	14,7
Hütten, Jugendherbergen u. Ä.	7	+40,0	582	+87,1	37,5	2,4	1,3
Vorsorge- und Reha-Kliniken	46	+4,5	9 139	+1,5	75,9	23,4	29,9
Campingplätze	11	+83,3	.	.	.	2,3	2,0
Heilklimatische Kurorte	134	+55,8	10 305	+35,5	31,9	3,7	3,3
Hotels	42	+75,0	2 996	+83,2	27,4	2,4	2,7
Gasthöfe	13	+85,7	321	+52,1	.	.	.
Pensionen	20	+42,9	445	+36,1	.	.	.
Hotels garnis	4	+300,0	412	+20,8	.	.	.
Erholungs-, Ferien-, Schulungsheime	13	+30,0	970	+37,2	23,2	3,1	4,6
Ferienhäuser, -wohnungen, -zentren	29	+38,1	4 127	+12,2	35,2	4,2	3,9
Hütten, Jugendherbergen u. Ä.	5	+150,0	429	x	.	.	.
Vorsorge- und Reha-Kliniken	3	–	605	–5,6	85,1	26,8	–
Campingplätze	5	+25,0
Kneippkurorte	149	+43,3	5 792	+35,4	31,3	2,8	2,9
Hotels	35	+20,7	2 006	+17,9	25,7	2,2	3,4
Gasthöfe	15	+25,0	253	+33,2	.	.	.
Pensionen	14	+40,0	249	+43,9	27,1	3,0	3,9
Hotels garnis	11	+10,0	493	+2,7	36,7	1,9	1,9
Erholungs-, Ferien-, Schulungsheime	6	+20,0	322	–	.	.	.
Ferienhäuser, -wohnungen, -zentren	40	+60,0	1 270	+136,1	.	.	.
Hütten, Jugendherbergen u. Ä.	11	+83,3	821	+50,6	33,6	2,4	2,4
Vorsorge- und Reha-Kliniken	3	–	378	+14,5	.	.	.
Campingplätze	14	+250,0	.	.	.	2,3	2,1
Kneippheilbäder	137	+41,2	7 217	+38,4	52,0	4,9	3,1
Hotels	45	+87,5	2 661	+106,4	.	.	.
Gasthöfe	21	+40,0	520	+37,9	25,2	3,1	3,5
Pensionen	19	+46,2	350	+54,9	.	.	.
Hotels garnis	5	–16,7	107	–15,7	.	.	.
Erholungs-, Ferien-, Schulungsheime	8	+60,0	1 129	+29,0	.	.	.
Ferienhäuser, -wohnungen, -zentren	27	+12,5	923	+25,1	.	.	.
Hütten, Jugendherbergen u. Ä.	2	+100,0	186	+13,4	.	.	.
Vorsorge- und Reha-Kliniken	7	–	1 341	–5,4	.	.	.
Campingplätze	3	+50,0
Heilbäder zusammen	695	+30,1	46 332	+21,1	45,3	4,2	2,5
Hotels	213	+35,7	15 314	+37,3	36,3	2,2	2,2
Gasthöfe	52	+44,4	1 167	+40,8	22,0	2,7	3,4
Pensionen	110	+23,6	2 683	+19,4	32,9	3,5	3,5
Hotels garnis	52	+6,1	3 062	+3,4	29,9	2,0	1,8
Erholungs-, Ferien-, Schulungsheime	38	+31,0	3 951	+21,5	35,6	4,5	4,8
Ferienhäuser, -wohnungen, -zentren	113	+29,9	6 674	+25,2	38,0	4,4	4,1
Hütten, Jugendherbergen u. Ä.	25	+78,6	2 018	+86,5	30,0	2,4	1,5
Vorsorge- und Reha-Kliniken	59	+3,5	11 463	+0,6	76,7	24,9	31,1
Campingplätze	33	+106,3	.	.	.	2,3	2,1

Anmerkungen Seite 9

Noch: 2.2 Kapazität und Leistung der Beherbergungsstätten nach Gemeindegruppen und Betriebsarten

April 2022

Gemeindegruppe Betriebsart	Ankünfte				Übernachtungen			
	aller Gäste	Verände- rung ¹⁾	aus- ländischer Gäste	Verände- rung ¹⁾	aller Gäste	Verände- rung ¹⁾	aus- ländischer Gäste	Verände- rung ¹⁾
Mineral-, Moor-, Sole- und Thermalbäder	81 886	+296,3	12 590	x	372 798	+66,6	23 938	+319,2
Hotels
Gasthöfe
Pensionen	4 944	+351,9	225	+132,0	19 192	+340,6	924	+19,8
Hotels garnis	9 833	+358,6	1 983	x	19 509	+240,9	3 380	+351,9
Erholungs-, Ferien-, Schulungsheime	4 464	+427,7	44	x	13 834	+347,8	236	x
Ferienhäuser, -wohnungen, -zentren	606	+180,6	88	+11,4	4 690	+56,4	1 294	-36,1
Hütten, Jugendherbergen u. Ä.	2 692	x	214	x	6 539	x	281	x
Vorsorge- und Reha-Kliniken	8 914	+11,3	12	+140,0	208 220	+9,0	359	+281,9
Campingplätze	4 083	x	380	x	9 318	x	766	x
Heilklimatische Kurorte	26 893	x	6 470	x	98 727	x	21 394	x
Hotels	10 235	x	2 942	x	24 275	x	8 066	x
Gasthöfe
Pensionen
Hotels garnis
Erholungs-, Ferien-, Schulungsheime	2 203	x	56	x	6 755	+459,7	256	x
Ferienhäuser, -wohnungen, -zentren	10 298	x	3 194	x	43 579	x	12 355	x
Hütten, Jugendherbergen u. Ä.
Vorsorge- und Reha-Kliniken	576	+8,3	—	—	15 444	+19,7	—	—
Campingplätze
Kneippkurorte	22 830	x	2 073	x	63 951	+345,0	6 039	+333,8
Hotels	7 004	+407,9	889	x	15 321	+280,6	3 038	+165,1
Gasthöfe
Pensionen	665	x	44	x	2 018	+470,1	171	+128,0
Hotels garnis	2 792	+474,5	163	x	5 435	+332,0	315	x
Erholungs-, Ferien-, Schulungsheime
Ferienhäuser, -wohnungen, -zentren
Hütten, Jugendherbergen u. Ä.	3 420	x	34	x	8 275	x	81	x
Vorsorge- und Reha-Kliniken
Campingplätze	4 191	x	618	x	9 792	x	1 328	x
Kneippheilbäder	22 957	x	3 427	x	113 010	+214,8	10 560	x
Hotels
Gasthöfe	1 265	x	149	x	3 895	x	525	x
Pensionen
Hotels garnis
Erholungs-, Ferien-, Schulungsheime
Ferienhäuser, -wohnungen, -zentren
Hütten, Jugendherbergen u. Ä.
Vorsorge- und Reha-Kliniken
Campingplätze
Heilbäder zusammen	154 566	+493,5	24 560	x	648 486	+123,8	61 931	x
Hotels	76 780	x	16 369	x	166 227	x	36 405	x
Gasthöfe	2 765	x	272	x	7 548	+488,8	934	x
Pensionen	7 415	+449,3	490	+333,6	26 108	+402,2	1 719	+68,0
Hotels garnis	13 779	+396,0	2 237	x	27 488	+272,7	3 920	+349,0
Erholungs-, Ferien-, Schulungsheime	9 328	x	102	x	42 024	x	494	x
Ferienhäuser, -wohnungen, -zentren	17 291	x	3 755	x	76 130	x	15 399	+395,6
Hütten, Jugendherbergen u. Ä.	7 654	x	260	x	18 055	x	378	x
Vorsorge- und Reha-Kliniken	10 578	+10,8	13	+160,0	263 906	+8,5	404	+186,5
Campingplätze	8 976	x	1 062	x	21 000	x	2 278	x

Anmerkungen Seite 9

Noch: 2.2 Kapazität und Leistung der Beherbergungsstätten nach Gemeindegruppen und Betriebsarten

April 2022

Gemeindegruppe Betriebsart	Betriebe		Betten			Mittlere Aufenthaltsdauer ³⁾	
	geöffnete	Veränderung ¹⁾	angebotene	Veränderung ¹⁾	mittlere Auslastung ²⁾	aller Gäste	ausländischer Gäste
Luftkurorte	256	+21,3	10 758	+21,1	39,9	2,9	3,2
Hotels	75	+13,6	3 414	+19,0	35,9	2,2	2,6
Gasthöfe	26	+13,0	566	+11,9	26,7	1,9	2,0
Pensionen	33	+17,9	659	+11,7	44,7	3,5	3,5
Hotels garnis	11	+37,5	181	+47,2	.	.	.
Erholungs-, Ferien-, Schulungsheime	21	+40,0	1 617	+19,9	35,8	3,3	2,4
Ferienhäuser, -wohnungen, -zentren	49	+19,5	2 281	+12,3	53,5	4,3	4,7
Hütten, Jugendherbergen u. Ä.	17	+54,5	1 367	+83,7	34,8	2,3	2,0
Vorsorge- und Reha-Kliniken	2	–	673	–	.	.	.
Campingplätze	22	+29,4	.	.	.	2,4	2,0
Erholungsorte	327	+33,5	14 796	+48,9	34,9	2,8	3,1
Hotels	101	+9,8	4 627	+6,8	29,6	2,1	2,2
Gasthöfe	24	+4,3	393	+3,4	19,9	2,3	3,3
Pensionen	25	+19,0	579	+23,2	33,8	3,9	6,9
Hotels garnis	18	+28,6	747	+71,3	.	.	.
Erholungs-, Ferien-, Schulungsheime	42	+75,0	2 715	+63,5	38,0	3,0	2,4
Ferienhäuser, -wohnungen, -zentren	51	+30,8	2 361	+84,3	36,6	4,5	5,3
Hütten, Jugendherbergen u. Ä.	22	+175,0	2 861	+232,3	35,1	2,4	3,8
Vorsorge- und Reha-Kliniken	4	–	513	–	.	.	.
Campingplätze	40	+100,0	.	.	.	2,7	2,1
Sonstige Gemeinden	3 391	+17,5	244 271	+25,4	36,5	2,1	2,0
Hotels	1 463	+11,7	131 736	+21,3	34,1	1,8	1,8
Gasthöfe	196	+2,6	3 864	+2,2	22,9	2,0	1,9
Pensionen	139	+5,3	3 397	+13,3	36,7	3,3	4,7
Hotels garnis	804	+19,3	56 267	+26,7	36,5	1,9	2,1
Erholungs-, Ferien-, Schulungsheime	237	+36,2	24 609	+27,9	31,1	3,6	4,6
Ferienhäuser, -wohnungen, -zentren	171	+13,2	7 621	+103,1	60,6	4,4	7,2
Hütten, Jugendherbergen u. Ä.	132	+67,1	10 707	+79,4	38,1	2,5	2,4
Vorsorge- und Reha-Kliniken	45	+4,7	6 070	+1,8	86,1	29,4	x
Campingplätze	204	+55,7	.	.	.	2,8	2,2
Nordrhein-Westfalen	4 669	+20,5	316 157	+25,6	37,9	2,4	2,1
Hotels	1 852	+14,0	155 091	+22,1	34,2	1,8	1,9
Gasthöfe	298	+9,2	5 990	+9,0	22,9	2,1	2,2
Pensionen	307	+13,7	7 318	+16,1	35,8	3,5	4,4
Hotels garnis	885	+18,8	60 257	+25,7	36,1	1,9	2,1
Erholungs-, Ferien-, Schulungsheime	338	+39,7	32 892	+29,0	32,4	3,6	3,9
Ferienhäuser, -wohnungen, -zentren	384	+20,8	18 937	+52,8	48,8	4,4	5,4
Hütten, Jugendherbergen u. Ä.	196	+75,0	16 953	+95,9	36,3	2,4	2,4
Vorsorge- und Reha-Kliniken	110	+3,8	18 719	+1,0	78,6	26,4	59,4
Campingplätze	299	+62,5	.	.	.	2,7	2,1

Anmerkungen Seite 9

Noch: 2.2 Kapazität und Leistung der Beherbergungsstätten nach Gemeindegruppen und Betriebsarten

April 2022

Gemeindegruppe Betriebsart	Ankünfte				Übernachtungen			
	aller Gäste	Verände- rung ¹⁾	aus- ländischer Gäste	Verände- rung ¹⁾	aller Gäste	Verände- rung ¹⁾	aus- ländischer Gäste	Verände- rung ¹⁾
Luftkurorte	47 385	x	7 582	x	139 391	x	24 225	x
Hotels	16 765	x	3 299	x	36 701	x	8 544	x
Gasthöfe	2 346	+384,7	316	+444,8	4 542	+282,0	636	+104,5
Pensionen	2 530	x	233	x	8 836	x	806	+219,8
Hotels garnis
Erholungs-, Ferien-, Schulungsheime	5 096	x	50	x	16 908	+338,3	118	x
Ferienhäuser, -wohnungen, -zentren	8 546	x	2 536	x	36 330	x	11 821	x
Hütten, Jugendherbergen u. Ä.	6 152	x	359	x	14 256	x	714	+288,0
Vorsorge- und Reha-Kliniken
Campingplätze	4 722	x	642	x	11 286	x	1 297	x
Erholungsorte	65 605	x	8 171	x	183 894	+486,7	24 926	x
Hotels	19 835	+425,8	3 385	x	40 737	+435,8	7 306	x
Gasthöfe	1 012	+162,2	167	x	2 351	+89,4	545	x
Pensionen	1 518	+362,8	98	+164,9	5 865	+321,3	674	+110,6
Hotels garnis
Erholungs-, Ferien-, Schulungsheime	10 298	x	663	x	30 493	x	1 600	x
Ferienhäuser, -wohnungen, -zentren	5 721	x	1 780	x	25 886	+495,6	9 414	+371,4
Hütten, Jugendherbergen u. Ä.	12 227	x	477	x	29 765	x	1 792	x
Vorsorge- und Reha-Kliniken
Campingplätze	11 332	x	1 199	x	30 304	x	2 549	x
Sonstige Gemeinden	1 306 045	+397,9	233 204	x	2 807 675	+261,6	470 458	+398,0
Hotels	757 447	+374,7	154 941	x	1 343 171	+309,6	279 519	+492,0
Gasthöfe	13 117	+154,6	1 665	+102,8	26 456	+100,6	3 169	+44,2
Pensionen	11 060	+268,4	1 457	+204,2	37 004	+116,8	6 876	+1,5
Hotels garnis	323 610	+332,9	61 639	x	613 352	+250,2	127 286	+464,5
Erholungs-, Ferien-, Schulungsheime	63 625	x	1 284	x	227 227	+315,5	5 941	+22,8
Ferienhäuser, -wohnungen, -zentren	31 681	x	3 834	+429,6	138 328	+355,4	27 670	+192,1
Hütten, Jugendherbergen u. Ä.	49 135	x	4 202	x	121 341	x	10 012	x
Vorsorge- und Reha-Kliniken	5 336	+2,9	9	+50,0	156 772	+5,4	903	+96,7
Campingplätze	51 034	x	4 173	x	144 024	x	9 082	x
Nordrhein-Westfalen	1 573 601	+427,2	273 517	x	3 779 446	+238,1	581 540	+428,5
Hotels	870 827	+394,7	177 994	x	1 586 836	+337,5	331 774	x
Gasthöfe	19 240	+198,6	2 420	+163,0	40 897	+142,0	5 284	+96,4
Pensionen	22 523	+349,7	2 278	+243,1	77 813	+211,7	10 075	+20,3
Hotels garnis	341 470	+337,2	64 425	x	649 115	+251,2	132 541	+444,2
Erholungs-, Ferien-, Schulungsheime	88 347	x	2 099	x	316 652	+376,3	8 153	+67,0
Ferienhäuser, -wohnungen, -zentren	63 239	x	11 905	x	276 674	x	64 304	+308,2
Hütten, Jugendherbergen u. Ä.	75 168	x	5 298	x	183 417	x	12 896	x
Vorsorge- und Reha-Kliniken	16 723	+8,4	22	+100,0	441 428	+7,8	1 307	+117,8
Campingplätze	76 064	x	7 076	x	206 614	x	15 206	x

Anmerkungen Seite 9

2.3 Kapazität und Leistung der Beherbergungsstätten nach Reisegebieten und Betriebsarten

April 2022

Reisegebiet Betriebsart	Betriebe		Betten			Mittlere Aufenthaltsdauer ³⁾	
	geöffnete	Veränderung ¹⁾	angebotene	Veränderung ¹⁾	mittlere Auslastung ²⁾	aller Gäste	ausländischer Gäste
Eifel und Region Aachen	385	+22,6	19 182	+22,7	40,0	2,6	2,3
Hotels	110	+7,8	6 123	+10,4	39,2	1,8	1,8
Gasthöfe	17	+13,3	406	+8,3	.	.	.
Pensionen	20	+25,0	300	+7,9	.	.	.
Hotels garnis	62	+1,6	3 145	-0,9	33,6	1,9	1,8
Erholungs-, Ferien-, Schulungsheime	42	+27,3	2 851	+26,5	40,3	5,2	2,4
Ferienhäuser, -wohnungen, -zentren	60	+33,3	3 491	+65,8	.	.	.
Hütten, Jugendherbergen u. Ä.	29	+70,6	2 356	+56,9	33,7	2,5	2,6
Vorsorge- und Reha-Kliniken	5	+25,0	510	+26,9	.	.	.
Campingplätze	40	+90,5	.	.	.	2,5	2,0
Niederrhein	512	+18,0	28 035	+18,1	37,0	2,3	2,1
Hotels	206	+7,3	15 402	+12,5	31,3	1,8	1,7
Gasthöfe	33	+3,1	738	+1,9	.	.	.
Pensionen	20	-9,1	574	+0,7	40,9	2,7	2,1
Hotels garnis	101	+16,1	4 594	+17,9	34,7	2,1	2,5
Erholungs-, Ferien-, Schulungsheime	23	+43,8	2 474	+57,6	42,1	3,0	2,6
Ferienhäuser, -wohnungen, -zentren	40	+5,3	906	+4,5	44,4	4,2	9,6
Hütten, Jugendherbergen u. Ä.	22	+57,1	2 161	+79,2	43,4	2,4	2,5
Vorsorge- und Reha-Kliniken	8	-	1 186	-2,3	95,3	30,5	x
Campingplätze	59	+136,0
Münsterland	542	+13,2	25 748	+15,3	35,7	2,4	2,2
Hotels	255	+9,9	12 556	+17,0	33,3	1,8	2,1
Gasthöfe	38	-	657	+4,5	21,4	1,8	1,4
Pensionen	36	+5,9	966	+12,9	.	.	.
Hotels garnis	51	+18,6	2 811	+21,9	.	.	.
Erholungs-, Ferien-, Schulungsheime	48	+29,7	5 707	+2,3	30,8	4,4	2,6
Ferienhäuser, -wohnungen, -zentren	48	+2,1	1 247	+8,4	44,7	3,8	5,1
Hütten, Jugendherbergen u. Ä.	15	+36,4	1 152	+173,6	46,9	2,4	1,7
Vorsorge- und Reha-Kliniken	5	-	652	-	77,9	24,2	-
Campingplätze	46	+43,8	.	.	.	3,1	2,3
Teutoburger Wald	670	+18,0	37 139	+17,4	40,8	3,6	2,7
Hotels	249	+10,2	14 501	+14,2	32,3	2,0	2,1
Gasthöfe	52	+6,1	936	+6,0	18,1	2,2	4,0
Pensionen	93	+17,7	2 442	+20,6	32,2	3,8	6,3
Hotels garnis	70	+14,8	3 662	+18,8	34,8	2,2	2,5
Erholungs-, Ferien-, Schulungsheime	45	+50,0	3 633	+36,4	26,9	3,0	2,1
Ferienhäuser, -wohnungen, -zentren	45	+25,0	1 380	+29,3	33,6	5,3	8,9
Hütten, Jugendherbergen u. Ä.	31	+93,8	2 157	+157,7	30,8	2,9	5,6
Vorsorge- und Reha-Kliniken	39	+2,6	8 428	+0,5	72,6	24,3	44,7
Campingplätze	46	+39,4	.	.	.	3,0	3,5
Sauerland	790	+30,8	41 460	+40,0	39,9	3,3	3,4
Hotels	251	+24,3	14 294	+30,7	32,6	2,2	2,7
Gasthöfe	97	+18,3	2 137	+19,1	23,4	2,3	2,8
Pensionen	97	+31,1	2 101	+28,0	37,7	3,5	3,9
Hotels garnis	38	+18,8	1 884	+15,6	.	.	.
Erholungs-, Ferien-, Schulungsheime	52	+20,9	4 690	+13,9	.	.	.
Ferienhäuser, -wohnungen, -zentren	147	+37,4	10 537	+79,1	51,2	4,1	4,9
Hütten, Jugendherbergen u. Ä.	42	+147,1	2 781	+428,7	24,4	2,4	4,9
Vorsorge- und Reha-Kliniken	21	-	3 036	-1,7	83,1	26,3	-
Campingplätze	45	+73,1	.	.	.	3,1	2,6
Siegerland-Wittgenstein	96	+24,7	4 762	+26,9	37,4	3,3	2,5
Hotels	44	+33,3	2 093	+31,5	33,6	1,9	2,3
Gasthöfe	11	+10,0	181	+7,1	20,6	2,1	1,4
Pensionen	8	-20,0	133	-14,2	31,0	4,2	10,0
Hotels garnis	10	+25,0	565	+32,3	17,9	2,8	2,3
Erholungs-, Ferien-, Schulungsheime	11	+83,3	805	+75,4	24,8	2,6	5,9
Ferienhäuser, -wohnungen, -zentren	5	+66,7	75	+41,5	20,7	4,2	9,4
Hütten, Jugendherbergen u. Ä.	1	-	20	-39,4	.	.	.
Vorsorge- und Reha-Kliniken	4	-	890	+2,8	74,6	35,6	-
Campingplätze	2	-

Anmerkungen Seite 9

Noch: 2.3 Kapazität und Leistung der Beherbergungsstätten nach Reisegebieten und Betriebsarten

April 2022

Reisegebiet Betriebsart	Ankünfte				Übernachtungen			
	aller Gäste	Verände- rung ¹⁾	aus- ländischer Gäste	Verände- rung ¹⁾	aller Gäste	Verände- rung ¹⁾	aus- ländischer Gäste	Verände- rung ¹⁾
Eifel und Region Aachen	97 192	x	22 197	x	252 646	x	51 926	x
Hotels	40 018	+417,8	11 590	x	71 683	+361,9	20 687	x
Gasthöfe
Pensionen
Hotels garnis	16 779	+283,3	3 470	x	31 657	+184,8	6 321	+353,8
Erholungs-, Ferien-, Schulungsheime	6 614	x	123	x	34 165	x	292	x
Ferienhäuser, -wohnungen, -zentren
Hütten, Jugendherbergen u. Ä.	9 605	x	559	x	23 641	x	1 442	x
Vorsorge- und Reha-Kliniken
Campingplätze	9 586	x	1 661	x	23 860	x	3 375	x
Niederrhein	151 935	+320,1	23 960	x	349 703	+197,7	49 353	+360,6
Hotels	80 533	+250,4	15 433	x	143 494	+216,2	26 905	+392,3
Gasthöfe
Pensionen	2 591	+315,2	292	+472,5	7 049	+262,6	610	+159,6
Hotels garnis	23 269	+179,1	3 814	+433,4	47 796	+121,0	9 518	+173,4
Erholungs-, Ferien-, Schulungsheime	10 467	x	869	x	30 974	x	2 280	x
Ferienhäuser, -wohnungen, -zentren	2 863	+348,0	299	+199,0	12 076	+147,7	2 868	+125,6
Hütten, Jugendherbergen u. Ä.	11 858	x	1 010	x	28 128	x	2 496	x
Vorsorge- und Reha-Kliniken	1 113	+2,8	5	+25,0	33 901	+0,9	529	x
Campingplätze
Münsterland	130 189	+390,2	15 558	+357,1	314 759	+264,4	33 564	+142,1
Hotels	69 253	+305,9	9 578	+364,1	125 286	+228,3	19 850	+183,4
Gasthöfe	2 368	+80,5	803	+49,0	4 227	+69,1	1 120	+86,0
Pensionen
Hotels garnis
Erholungs-, Ferien-, Schulungsheime	11 920	x	151	+251,2	52 580	x	396	+308,2
Ferienhäuser, -wohnungen, -zentren	4 407	+180,3	431	+133,0	16 730	+74,7	2 180	-34,5
Hütten, Jugendherbergen u. Ä.	6 784	x	173	x	16 199	x	296	x
Vorsorge- und Reha-Kliniken	630	-7,1	—	—	15 243	+0,6	—	-100,0
Campingplätze	12 804	x	1 180	x	39 203	x	2 696	x
Teutoburger Wald	136 351	+318,8	9 988	+337,3	491 755	+102,2	27 439	+124,7
Hotels	70 550	+310,4	6 333	+383,1	140 372	+246,8	13 376	+263,0
Gasthöfe	2 321	+131,2	169	+83,7	5 045	+65,6	669	-12,3
Pensionen	6 186	+328,4	344	+170,9	23 479	+280,2	2 170	+80,5
Hotels garnis	17 674	+257,8	1 907	+297,3	38 284	+211,4	4 724	+154,1
Erholungs-, Ferien-, Schulungsheime	9 730	x	187	x	28 824	x	400	x
Ferienhäuser, -wohnungen, -zentren	2 606	+332,2	330	+44,1	13 928	+98,1	2 952	-21,1
Hütten, Jugendherbergen u. Ä.	6 887	x	154	+396,8	19 845	x	869	-0,6
Vorsorge- und Reha-Kliniken	7 572	+10,8	7	+75,0	183 632	+7,9	313	+291,3
Campingplätze	12 825	x	557	x	38 346	x	1 966	x
Sauerland	159 000	x	18 167	x	527 494	+335,4	62 586	x
Hotels	62 248	x	9 514	x	139 000	x	25 291	x
Gasthöfe	6 533	+313,5	622	+378,5	14 816	+244,3	1 741	+147,3
Pensionen	6 581	x	417	+358,2	23 318	x	1 638	+109,2
Hotels garnis
Erholungs-, Ferien-, Schulungsheime
Ferienhäuser, -wohnungen, -zentren	39 562	x	6 094	x	161 694	x	29 741	x
Hütten, Jugendherbergen u. Ä.	8 227	x	22	x	20 030	x	108	x
Vorsorge- und Reha-Kliniken	2 876	+12,2	—	—	75 653	+9,5	—	—
Campingplätze	10 778	x	638	x	33 788	x	1 660	x
Siegerland-Wittgenstein	16 154	+97,5	2 803	x	53 822	+59,8	6 979	+385,7
Hotels	11 119	+286,7	2 551	x	21 107	+266,1	5 950	x
Gasthöfe	523	+126,4	37	+37,0	1 117	+123,4	53	+12,8
Pensionen	295	+156,5	27	x	1 238	+100,0	271	+33,5
Hotels garnis	1 096	-74,2	99	+230,0	3 040	-53,4	229	+57,9
Erholungs-, Ferien-, Schulungsheime	2 263	x	48	x	5 994	x	285	x
Ferienhäuser, -wohnungen, -zentren	110	x	11	+83,3	465	x	103	+37,3
Hütten, Jugendherbergen u. Ä.
Vorsorge- und Reha-Kliniken	560	-14,4	—	—	19 914	+2,6	29	-38,3
Campingplätze

Anmerkungen Seite 9

Noch: 2.3 Kapazität und Leistung der Beherbergungsstätten nach Reisegebieten und Betriebsarten

April 2022

Reisegebiet Betriebsart	Betriebe		Betten			Mittlere Aufenthaltsdauer ³⁾	
	geöffnete	Veränderung ¹⁾	angebotene	Veränderung ¹⁾	mittlere Auslastung ²⁾	aller Gäste	ausländischer Gäste
Bergisches Land	174	+21,7	9 965	+30,1	34,6	3,0	2,5
Hotels	76	+7,0	3 755	+20,2	28,4	2,0	2,2
Gasthöfe	4	-20,0	51	-34,6	26,1	1,9	8,5
Pensionen	6	+20,0	101	+32,9	27,8	5,3	18,8
Hotels garnis	19	+5,6	883	+2,9	33,5	2,6	2,4
Erholungs-, Ferien-, Schulungsheime	31	+82,4	2 663	+69,1	26,9	2,3	2,8
Ferienhäuser, -wohnungen, -zentren	5	-16,7	115	-16,1	.	.	.
Hütten, Jugendherbergen u. Ä.	12	+71,4	1 073	+93,0	26,5	2,6	1,9
Vorsorge- und Reha-Kliniken	10	+25,0	1 324	+5,5	76,1	25,6	x
Campingplätze	11	+83,3
Bonn und Rhein-Sieg-Kreis	217	+13,6	18 579	+23,3	36,1	2,2	2,3
Hotels	95	+9,2	9 941	+20,4	33,7	2,0	2,0
Gasthöfe	14	-6,7	282	-9,9	.	.	.
Pensionen	5	-16,7	133	+13,7	37,7	5,8	9,9
Hotels garnis	57	+7,5	4 355	+10,6	41,4	2,2	2,4
Erholungs-, Ferien-, Schulungsheime	25	+56,3	2 652	+55,2	30,5	2,6	2,5
Ferienhäuser, -wohnungen, -zentren	6	+20,0	224	+6,2	53,7	8,2	16,5
Hütten, Jugendherbergen u. Ä.	5	+150,0	709	+194,2	.	.	.
Vorsorge- und Reha-Kliniken	3	-	283	-	77,6	35,4	-
Campingplätze	7	+75,0
Köln und Rhein-Erft-Kreis	361	+25,8	43 075	+36,2	43,4	1,9	1,9
Hotels	148	+28,7	25 321	+39,4	41,7	1,7	1,8
Gasthöfe	10	+11,1	172	-9,0	.	.	.
Pensionen	8	-	275	+9,6	.	.	.
Hotels garnis	161	+37,6	13 391	+50,3	42,0	1,8	1,9
Erholungs-, Ferien-, Schulungsheime	11	-8,3	1 829	-6,3	49,9	17,3	x
Ferienhäuser, -wohnungen, -zentren	8	-11,1	343	+15,5	.	.	.
Hütten, Jugendherbergen u. Ä.	5	-16,7	1 331	-9,9	.	.	.
Vorsorge- und Reha-Kliniken	4	-	413	+5,4	.	.	.
Campingplätze	6	-14,3
Düsseldorf und Kreis Mettmann	299	+22,5	37 095	+33,6	32,1	1,8	1,8
Hotels	122	+23,2	24 415	+34,2	31,9	1,7	1,7
Gasthöfe	4	-	80	+3,9	.	.	.
Pensionen	3	-	42	-10,6	15,3	2,1	1,8
Hotels garnis	154	+20,3	11 365	+30,4	32,4	1,9	2,2
Erholungs-, Ferien-, Schulungsheime	5	+66,7	372	+78,8	.	.	.
Ferienhäuser, -wohnungen, -zentren	3	+50,0	53	+130,4	68,7	4,6	11,0
Hütten, Jugendherbergen u. Ä.	5	+150,0	768	+48,3	.	.	.
Vorsorge- und Reha-Kliniken	-	-	-	-	-	-	-
Campingplätze	3	-	.	.	.	2,6	2,1
Ruhrgebiet	548	+17,3	45 236	+19,7	35,8	2,1	2,0
Hotels	254	+11,9	23 828	+11,6	33,6	1,7	1,9
Gasthöfe	18	+28,6	350	+32,6	24,1	2,0	1,6
Pensionen	11	-8,3	251	-6,3	40,8	2,9	5,1
Hotels garnis	142	+18,3	12 034	+24,0	34,1	1,8	1,9
Erholungs-, Ferien-, Schulungsheime	37	+54,2	4 152	+55,6	29,0	3,3	3,1
Ferienhäuser, -wohnungen, -zentren	17	-15,0	566	-5,8	51,9	10,2	12,0
Hütten, Jugendherbergen u. Ä.	27	+58,8	2 384	+86,8	35,9	2,6	2,7
Vorsorge- und Reha-Kliniken	9	-	1 671	+0,1	91,5	28,7	-
Campingplätze	33	+37,5	.	.	.	2,3	1,6
Bergisches Städtedreieck	75	+11,9	5 881	+13,8	34,1	2,5	2,3
Hotels	42	+7,7	2 862	+5,1	30,7	1,9	2,3
Gasthöfe	-	-	-	-	-	-	-
Pensionen	-	-100,0	-	-100,0	-	-	-
Hotels garnis	20	+17,6	1 568	+21,0	29,6	2,2	2,3
Erholungs-, Ferien-, Schulungsheime	8	+60,0	1 064	+43,4	37,9	4,4	3,2
Ferienhäuser, -wohnungen, -zentren	-	-	-	-	-	-	-
Hütten, Jugendherbergen u. Ä.	2	-	61	-	.	.	.
Vorsorge- und Reha-Kliniken	2	-	326	-	.	.	.
Campingplätze	1	-
Nordrhein-Westfalen	4 669	+20,5	316 157	+25,6	37,9	2,4	2,1
Hotels	1 852	+14,0	155 091	+22,1	34,2	1,8	1,9
Gasthöfe	298	+9,2	5 990	+9,0	22,9	2,1	2,2
Pensionen	307	+13,7	7 318	+16,1	35,8	3,5	4,4
Hotels garnis	885	+18,8	60 257	+25,7	36,1	1,9	2,1
Erholungs-, Ferien-, Schulungsheime	338	+39,7	32 892	+29,0	32,4	3,6	3,9
Ferienhäuser, -wohnungen, -zentren	384	+20,8	18 937	+52,8	48,8	4,4	5,4
Hütten, Jugendherbergen u. Ä.	196	+75,0	16 953	+95,9	36,3	2,4	2,4
Vorsorge- und Reha-Kliniken	110	+3,8	18 719	+1,0	78,6	26,4	59,4
Campingplätze	299	+62,5	.	.	.	2,7	2,1

Anmerkungen Seite 9

Noch: 2.3 Kapazität und Leistung der Beherbergungsstätten nach Reisegebieten und Betriebsarten

April 2022

Reisegebiet Betriebsart	Ankünfte				Übernachtungen			
	aller Gäste	Verände- rung ¹⁾	aus- ländischer Gäste	Verände- rung ¹⁾	aller Gäste	Verände- rung ¹⁾	aus- ländischer Gäste	Verände- rung ¹⁾
Bergisches Land	35 393	+351,3	3 124	+479,6	106 688	+144,9	7 760	+169,4
Hotels	16 324	+307,2	2 108	+451,8	31 975	+237,5	4 592	+303,5
Gasthöfe	212	+94,5	4	-42,9	400	+44,9	34	-12,8
Pensionen	159	+120,8	16	+77,8	843	+44,8	301	+77,1
Hotels garnis	3 397	+104,0	612	+494,2	8 887	+59,9	1 473	+172,8
Erholungs-, Ferien-, Schulungsheime	9 269	x	299	x	21 397	x	831	+70,6
Ferienhäuser, -wohnungen, -zentren
Hütten, Jugendherbergen u. Ä.	3 321	x	32	x	8 520	x	62	+3,3
Vorsorge- und Reha-Kliniken	1 183	+15,2	3	+50,0	30 239	+19,8	320	-5,3
Campingplätze
Bonn und Rhein-Sieg-Kreis	92 142	+428,7	12 359	x	204 386	+312,4	28 469	+382,2
Hotels	50 926	+393,8	7 787	x	100 504	+399,6	15 732	x
Gasthöfe
Pensionen	259	+94,7	42	+35,5	1 506	+12,6	417	-30,2
Hotels garnis	25 176	+322,5	3 903	x	54 152	+240,1	9 453	+304,8
Erholungs-, Ferien-, Schulungsheime	9 185	x	201	x	24 164	x	510	x
Ferienhäuser, -wohnungen, -zentren	439	+155,2	103	+151,2	3 609	+32,9	1 695	+127,2
Hütten, Jugendherbergen u. Ä.
Vorsorge- und Reha-Kliniken	186	+3,3	-	-	6 584	-6,3	-	-
Campingplätze
Köln und Rhein-Erft-Kreis	292 850	x	75 894	x	567 201	+418,3	144 107	x
Hotels	179 836	x	51 294	x	314 561	x	90 479	x
Gasthöfe
Pensionen
Hotels garnis	93 326	x	21 356	x	168 325	+448,3	40 740	x
Erholungs-, Ferien-, Schulungsheime	1 582	+227,5	12	-52,0	27 390	+167,1	2 415	-24,1
Ferienhäuser, -wohnungen, -zentren
Hütten, Jugendherbergen u. Ä.
Vorsorge- und Reha-Kliniken
Campingplätze
Düsseldorf und Kreis Mettmann	202 124	+449,7	51 511	x	358 328	+401,9	93 132	x
Hotels	138 825	+431,3	37 143	x	233 184	+421,5	61 567	x
Gasthöfe
Pensionen	85	+136,1	50	+354,5	178	+131,2	91	+295,7
Hotels garnis	57 118	+465,7	13 823	x	109 080	+343,9	29 973	x
Erholungs-, Ferien-, Schulungsheime
Ferienhäuser, -wohnungen, -zentren	238	x	36	x	1 092	+212,0	396	+57,8
Hütten, Jugendherbergen u. Ä.
Vorsorge- und Reha-Kliniken	-	-	-	-	-	-	-	-
Campingplätze	1 157	x	98	x	3 034	x	201	x
Ruhrgebiet	236 855	+345,4	35 177	x	493 343	+175,1	69 774	+324,4
Hotels	137 031	+357,9	22 746	x	239 277	+263,6	42 909	+400,1
Gasthöfe	1 296	+361,2	90	x	2 532	+210,3	147	+359,4
Pensionen	1 055	+170,5	81	+44,6	3 074	+39,7	412	-36,8
Hotels garnis	69 650	+298,3	11 057	x	122 448	+210,9	21 143	+322,0
Erholungs-, Ferien-, Schulungsheime	10 665	+335,7	98	+27,3	35 282	+74,8	306	-68,1
Ferienhäuser, -wohnungen, -zentren	869	+9,9	240	+105,1	8 821	+58,7	2 876	+151,4
Hütten, Jugendherbergen u. Ä.	9 845	x	567	x	25 121	x	1 517	x
Vorsorge- und Reha-Kliniken	1 597	+3,1	-	-	45 864	+3,8	-	-
Campingplätze	4 847	x	298	x	10 924	x	464	x
Bergisches Städtedreieck	23 416	+270,0	2 779	x	59 321	+180,3	6 451	x
Hotels	14 164	+221,3	1 917	+463,8	26 393	+160,0	4 436	+451,7
Gasthöfe	-	-	-	-	-	-	-	-
Pensionen	-	-	-	-	-	-	-	-
Hotels garnis	6 365	+381,5	828	x	13 901	+297,7	1 889	x
Erholungs-, Ferien-, Schulungsheime	2 427	x	15	x	10 682	x	48	x
Ferienhäuser, -wohnungen, -zentren	-	-	-	-	-	-	-	-
Hütten, Jugendherbergen u. Ä.
Vorsorge- und Reha-Kliniken
Campingplätze
Nordrhein-Westfalen	1 573 601	+427,2	273 517	x	3 779 446	+238,1	581 540	+428,5
Hotels	870 827	+394,7	177 994	x	1 586 836	+337,5	331 774	x
Gasthöfe	19 240	+198,6	2 420	+163,0	40 897	+142,0	5 284	+96,4
Pensionen	22 523	+349,7	2 278	+243,1	77 813	+211,7	10 075	+20,3
Hotels garnis	341 470	+337,2	64 425	x	649 115	+251,2	132 541	+444,2
Erholungs-, Ferien-, Schulungsheime	88 347	x	2 099	x	316 652	+376,3	8 153	+67,0
Ferienhäuser, -wohnungen, -zentren	63 239	x	11 905	x	276 674	x	64 304	+308,2
Hütten, Jugendherbergen u. Ä.	75 168	x	5 298	x	183 417	x	12 896	x
Vorsorge- und Reha-Kliniken	16 723	+8,4	22	+100,0	441 428	+7,8	1 307	+117,8
Campingplätze	76 064	x	7 076	x	206 614	x	15 206	x

Anmerkungen Seite 9

2.4 Leistung der Beherbergungsstätten nach Reisegebieten und Herkunftsländern

April 2022

Reisegebiet Herkunftsland (ständiger Wohnsitz)	Ankünfte		Übernachtungen			Mittlere Aufenthalts- dauer ³⁾
	aller Gäste	Verän- derung ¹⁾	aller Gäste	Verän- derung ¹⁾	Anteil ²⁾	
Eifel und Region Aachen	97 192	x	252 646	x	100	2,6
Bundesrepublik Deutschland	74 995	x	200 720	+435,7	79,4	2,7
Ausland	22 197	x	51 926	x	20,6	2,3
Europa	19 854	x	47 295	x	91,1	2,4
EU-Länder	18 516	x	44 531	x	85,8	2,4
Belgien	4 905	x	11 915	x	22,9	2,4
Bulgarien	48	+300,0	101	x	0,2	2,1
Dänemark	306	x	514	x	1,0	1,7
Estland	51	x	99	x	0,2	1,9
Finnland	88	x	131	x	0,3	1,5
Frankreich	1 238	x	2 105	x	4,1	1,7
Griechenland	62	x	202	x	0,4	3,3
Republik Irland	65	+132,1	147	+212,8	0,3	2,3
Italien	430	x	783	+283,8	1,5	1,8
Kroatien	27	+80,0	66	+164,0	0,1	2,4
Lettland	24	+100,0	31	+82,4	0,1	1,3
Litauen	41	x	98	x	0,2	2,4
Luxemburg	300	x	649	x	1,2	2,2
Malta	14	x	14	x	–	1,0
Niederlande	7 940	x	21 585	x	41,6	2,7
Österreich	457	+419,3	895	x	1,7	2,0
Polen	447	+246,5	1 123	+249,8	2,2	2,5
Portugal	84	+78,7	174	+4,8	0,3	2,1
Rumänien	143	+266,7	377	+146,4	0,7	2,6
Schweden	161	x	241	+402,1	0,5	1,5
Slowakische Republik	47	+213,3	131	+12,9	0,3	2,8
Slowenien	39	+387,5	107	x	0,2	2,7
Spanien	318	x	609	x	1,2	1,9
Tschechische Republik	128	+265,7	241	+270,8	0,5	1,9
Ungarn	76	x	162	+326,3	0,3	2,1
Vereinigtes Königreich	1 074	x	2 018	x	3,9	1,9
Zypern	3	x	13	x	–	4,3
Island	19	x	38	x	0,1	2,0
Norwegen	157	x	247	x	0,5	1,6
Russland	33	+73,7	87	–26,9	0,2	2,6
Schweiz	687	x	1 373	x	2,6	2,0
Türkei	78	+387,5	164	+412,5	0,3	2,1
Ukraine	136	x	285	x	0,5	2,1
sonstige europäische Länder	228	+196,1	570	+148,9	1,1	2,5
Afrika	57	x	118	+59,5	0,2	2,1
Republik Südafrika	6	x	17	+325,0	–	2,8
sonstige afrikanische Länder	51	x	101	+44,3	0,2	2,0
Asien	752	x	1 481	x	2,9	2,0
Arabische Golfstaaten	455	x	893	x	1,7	2,0
Volksrepublik China und Hongkong	29	+383,3	58	+56,8	0,1	2,0
Indien	64	x	134	x	0,3	2,1
Israel	45	x	88	x	0,2	2,0
Japan	28	–12,5	43	–30,6	0,1	1,5
Südkorea	57	x	74	x	0,1	1,3
Taiwan	–	–	–	–	–	–
sonstige asiatische Länder	74	+362,5	191	+445,7	0,4	2,6
Amerika	929	+217,1	1 491	+197,0	2,9	1,6
Kanada	61	x	110	+54,9	0,2	1,8
USA	733	+159,0	1 108	+283,4	2,1	1,5
sonstige nordamerikanische Länder	–	–	–	–	–	–
Mittelamerika und Karibik	40	x	78	x	0,2	2,0
Brasilien	55	–	115	+447,6	0,2	2,1
sonstige südamerikanische Länder	40	x	80	–33,3	0,2	2,0
Australien	42	x	65	x	0,1	1,5
Neuseeland und Ozeanien	11	+120,0	20	–33,3	–	1,8
Ohne Angabe	552	+435,9	1 456	x	2,8	2,6

1) Veränderung gegenüber dem Vorjahreszeitraum in % – 2) Bei Übernachtungen von Gästen aus der Bundesrepublik Deutschland und dem Ausland: Anteil an allen Übernachtungen im Bundesgebiet; sonst: Anteil an allen Übernachtungen am Ausland zusammen. – 3) mittlere Aufenthaltsdauer in Tagen = Übernachtungen/ Ankünfte

Noch: 2.4 Leistung der Beherbergungsstätten nach Reisegebieten und Herkunftsländern

April 2022

Reisegebiet Herkunftsland (ständiger Wohnsitz)	Ankünfte		Übernachtungen			Mittlere Aufenthalts- dauer ³⁾
	aller Gäste	Verän- derung ¹⁾	aller Gäste	Verän- derung ¹⁾	Anteil ²⁾	
Niederrhein	151 935	+320,1	349 703	+197,7	100	2,3
Bundesrepublik Deutschland	127 975	+286,3	300 350	+181,4	85,9	2,3
Ausland	23 960	x	49 353	+360,6	14,1	2,1
Europa	21 223	x	43 308	+385,1	87,8	2,0
EU-Länder	19 153	x	39 192	+396,7	79,4	2,0
Belgien	1 827	x	3 165	x	6,4	1,7
Bulgarien	119	+310,3	590	+255,4	1,2	5,0
Dänemark	667	x	1 681	+467,9	3,4	2,5
Estland	38	x	63	x	0,1	1,7
Finnland	78	+420,0	150	x	0,3	1,9
Frankreich	755	+494,5	1 292	+471,7	2,6	1,7
Griechenland	66	x	170	+286,4	0,3	2,6
Republik Irland	115	x	297	x	0,6	2,6
Italien	591	+351,1	1 266	+348,9	2,6	2,1
Kroatien	106	+65,6	787	+21,5	1,6	7,4
Lettland	60	x	112	+460,0	0,2	1,9
Litauen	56	+16,7	574	+30,5	1,2	10,3
Luxemburg	168	+425,0	270	+419,2	0,5	1,6
Malta	6	x	6	x	–	1,0
Niederlande	8 748	x	15 427	x	31,3	1,8
Österreich	762	+232,8	1 603	+99,6	3,2	2,1
Polen	1 396	+379,7	4 166	+239,8	8,4	3,0
Portugal	77	+352,9	169	x	0,3	2,2
Rumänien	981	x	2 016	+216,5	4,1	2,1
Schweden	183	x	313	x	0,6	1,7
Slowakische Republik	70	+337,5	261	x	0,5	3,7
Slowenien	80	+207,7	570	+301,4	1,2	7,1
Spanien	441	+412,8	878	+191,7	1,8	2,0
Tschechische Republik	186	+389,5	438	+48,0	0,9	2,4
Ungarn	127	x	260	–21,9	0,5	2,0
Vereinigtes Königreich	1 443	x	2 655	x	5,4	1,8
Zypern	7	–	13	–55,2	–	1,9
Island	5	x	17	x	–	3,4
Norwegen	117	x	241	x	0,5	2,1
Russland	26	–16,1	104	–41,9	0,2	4,0
Schweiz	934	x	1 745	+479,7	3,5	1,9
Türkei	292	x	475	+394,8	1,0	1,6
Ukraine	248	x	689	x	1,4	2,8
sonstige europäische Länder	448	+189,0	845	+125,9	1,7	1,9
Afrika	170	x	342	+263,8	0,7	2,0
Republik Südafrika	4	x	8	x	–	2,0
sonstige afrikanische Länder	166	x	334	+255,3	0,7	2,0
Asien	330	x	1 356	+156,3	2,7	4,1
Arabische Golfstaaten	28	+211,1	468	x	0,9	16,7
Volksrepublik China und Hongkong	72	x	187	x	0,4	2,6
Indien	36	+300,0	158	+61,2	0,3	4,4
Israel	30	x	76	x	0,2	2,5
Japan	18	x	47	x	0,1	2,6
Südkorea	7	+250,0	20	x	–	2,9
Taiwan	1	x	30	x	0,1	30,0
sonstige asiatische Länder	138	x	370	–6,6	0,7	2,7
Amerika	454	x	1 097	x	2,2	2,4
Kanada	50	x	102	x	0,2	2,0
USA	318	x	725	x	1,5	2,3
sonstige nordamerikanische Länder	–	–	–	–	–	–
Mittelamerika und Karibik	10	x	23	x	–	2,3
Brasilien	30	x	144	+364,5	0,3	4,8
sonstige südamerikanische Länder	46	+360,0	103	x	0,2	2,2
Australien	36	x	70	x	0,1	1,9
Neuseeland und Ozeanien	2	x	5	x	–	2,5
Ohne Angabe	1 745	+316,5	3 175	+216,9	6,4	1,8

Noch: 2.4 Leistung der Beherbergungsstätten nach Reisegebieten und Herkunftsländern

April 2022

Reisegebiet Herkunftsland (ständiger Wohnsitz)	Ankünfte		Übernachtungen			Mittlere Aufenthalts- dauer ³⁾
	aller Gäste	Verän- derung ¹⁾	aller Gäste	Verän- derung ¹⁾	Anteil ²⁾	
Münsterland	130 189	+390,2	314 759	+264,4	100	2,4
Bundesrepublik Deutschland	114 631	+395,1	281 195	+287,8	89,3	2,5
Ausland	15 558	+357,1	33 564	+142,1	10,7	2,2
Europa	11 031	+252,3	25 682	+114,2	76,5	2,3
EU-Länder	9 742	+236,7	22 854	+103,0	68,1	2,3
Belgien	541	x	857	x	2,6	1,6
Bulgarien	81	-56,5	351	+71,2	1,0	4,3
Dänemark	627	x	912	+120,3	2,7	1,5
Estland	12	x	17	x	0,1	1,4
Finnland	84	x	159	x	0,5	1,9
Frankreich	416	x	771	+479,7	2,3	1,9
Griechenland	84	x	955	x	2,8	11,4
Republik Irland	68	x	131	x	0,4	1,9
Italien	305	+400,0	1 009	+417,4	3,0	3,3
Kroatien	35	-73,9	276	-14,6	0,8	7,9
Lettland	38	x	63	x	0,2	1,7
Litauen	464	x	589	+72,2	1,8	1,3
Luxemburg	142	x	211	x	0,6	1,5
Malta	3	+200,0	3	-90,6	-	1,0
Niederlande	3 804	x	7 179	x	21,4	1,9
Österreich	474	+276,2	1 089	+187,3	3,2	2,3
Polen	894	+67,7	4 130	-5,3	12,3	4,6
Portugal	49	-88,8	110	-77,4	0,3	2,2
Rumänien	193	-66,3	606	-65,7	1,8	3,1
Schweden	423	x	541	x	1,6	1,3
Slowakische Republik	69	+53,3	486	+2,5	1,4	7,0
Slowenien	75	+341,2	436	+53,5	1,3	5,8
Spanien	207	+269,6	550	+245,9	1,6	2,7
Tschechische Republik	173	+293,2	468	+85,7	1,4	2,7
Ungarn	55	+14,6	97	-75,0	0,3	1,8
Vereinigtes Königreich	425	x	857	x	2,6	2,0
Zypern	1	x	1	x	-	1,0
Island	5	x	5	x	-	1,0
Norwegen	244	x	341	x	1,0	1,4
Russland	15	+66,7	117	+19,4	0,3	7,8
Schweiz	547	+311,3	1 129	+316,6	3,4	2,1
Türkei	70	x	239	+312,1	0,7	3,4
Ukraine	101	x	330	+243,8	1,0	3,3
sonstige europäische Länder	307	+288,6	667	+223,8	2,0	2,2
Afrika	50	x	111	x	0,3	2,2
Republik Südafrika	21	x	43	x	0,1	2,0
sonstige afrikanische Länder	29	x	68	x	0,2	2,3
Asien	159	x	435	+285,0	1,3	2,7
Arabische Golfstaaten	11	x	36	x	0,1	3,3
Volksrepublik China und Hongkong	10	x	28	x	0,1	2,8
Indien	21	+425,0	82	+121,6	0,2	3,9
Israel	27	+440,0	92	+55,9	0,3	3,4
Japan	12	x	22	+266,7	0,1	1,8
Südkorea	10	x	14	x	-	1,4
Taiwan	8	x	15	x	-	1,9
sonstige asiatische Länder	60	x	146	x	0,4	2,4
Amerika	394	x	1 184	+148,7	3,5	3,0
Kanada	26	x	81	x	0,2	3,1
USA	296	x	917	+111,3	2,7	3,1
sonstige nordamerikanische Länder	3	x	3	x	-	1,0
Mittelamerika und Karibik	15	-	26	x	0,1	1,7
Brasilien	30	x	108	+260,0	0,3	3,6
sonstige südamerikanische Länder	24	x	49	x	0,1	2,0
Australien	25	x	45	x	0,1	1,8
Neuseeland und Ozeanien	8	x	11	x	-	1,4
Ohne Angabe	3 891	x	6 096	+376,6	18,2	1,6

Anmerkungen Seite 31

Noch: 2.4 Leistung der Beherbergungsstätten nach Reisegebieten und Herkunftsländern

April 2022

Reisegebiet Herkunftsland (ständiger Wohnsitz)	Ankünfte		Übernachtungen			Mittlere Aufenthalts- dauer ³⁾
	aller Gäste	Verän- derung ¹⁾	aller Gäste	Verän- derung ¹⁾	Anteil ²⁾	
Teutoburger Wald	136 351	+318,8	491 755	+102,2	100	3,6
Bundesrepublik Deutschland	126 363	+317,4	464 316	+101,0	94,4	3,7
Ausland	9 988	+337,3	27 439	+124,7	5,6	2,7
Europa	8 756	+349,0	23 862	+130,1	87,0	2,7
EU-Länder	7 617	+348,6	21 216	+126,3	77,3	2,8
Belgien	576	x	1 024	x	3,7	1,8
Bulgarien	33	+175,0	184	x	0,7	5,6
Dänemark	570	x	1 679	x	6,1	2,9
Estland	38	x	77	x	0,3	2,0
Finnland	88	x	123	+179,5	0,4	1,4
Frankreich	428	+360,2	938	+320,6	3,4	2,2
Griechenland	31	+63,2	94	+56,7	0,3	3,0
Republik Irland	62	x	117	x	0,4	1,9
Italien	287	+277,6	842	+136,5	3,1	2,9
Kroatien	45	+275,0	143	x	0,5	3,2
Lettland	14	+16,7	36	+200,0	0,1	2,6
Litauen	87	x	704	x	2,6	8,1
Luxemburg	86	+377,8	127	+195,3	0,5	1,5
Malta	2	x	6	x	–	3,0
Niederlande	2 255	x	4 806	x	17,5	2,1
Österreich	462	+128,7	1 139	+77,4	4,2	2,5
Polen	898	+89,9	4 376	+2,7	15,9	4,9
Portugal	53	x	69	x	0,3	1,3
Rumänien	96	–15,0	483	–54,8	1,8	5,0
Schweden	226	x	436	x	1,6	1,9
Slowakische Republik	71	+77,5	519	+26,3	1,9	7,3
Slowenien	44	+340,0	182	+87,6	0,7	4,1
Spanien	452	+370,8	1 118	+129,6	4,1	2,5
Tschechische Republik	162	+82,0	708	+33,8	2,6	4,4
Ungarn	44	+238,5	109	+289,3	0,4	2,5
Vereinigtes Königreich	506	x	1 175	x	4,3	2,3
Zypern	1	–	2	+100,0	–	2,0
Island	7	+250,0	15	x	0,1	2,1
Norwegen	57	x	90	x	0,3	1,6
Russland	22	+83,3	133	+432,0	0,5	6,0
Schweiz	474	+338,9	970	+235,6	3,5	2,0
Türkei	139	x	399	+291,2	1,5	2,9
Ukraine	154	+234,8	319	+75,3	1,2	2,1
sonstige europäische Länder	286	+361,3	720	+84,1	2,6	2,5
Afrika	27	+145,5	317	+56,2	1,2	11,7
Republik Südafrika	9	x	20	+122,2	0,1	2,2
sonstige afrikanische Länder	18	+80,0	297	+53,1	1,1	16,5
Asien	147	+332,4	795	+90,6	2,9	5,4
Arabische Golfstaaten	5	–16,7	19	–87,4	0,1	3,8
Volksrepublik China und Hongkong	12	x	110	x	0,4	9,2
Indien	29	x	140	x	0,5	4,8
Israel	20	+400,0	101	+152,5	0,4	5,1
Japan	16	+220,0	36	+44,0	0,1	2,3
Südkorea	7	–	77	+156,7	0,3	11,0
Taiwan	1	x	1	x	–	1,0
sonstige asiatische Länder	57	+280,0	311	+101,9	1,1	5,5
Amerika	403	x	887	+135,9	3,2	2,2
Kanada	57	x	99	x	0,4	1,7
USA	250	x	534	+90,0	1,9	2,1
sonstige nordamerikanische Länder	2	x	12	x	–	6,0
Mittelamerika und Karibik	44	x	93	+55,0	0,3	2,1
Brasilien	23	x	85	+174,2	0,3	3,7
sonstige südamerikanische Länder	27	x	64	x	0,2	2,4
Australien	28	x	52	x	0,2	1,9
Neuseeland und Ozeanien	3	x	14	x	0,1	4,7
Ohne Angabe	624	+129,4	1 512	+78,1	5,5	2,4

Noch: 2.4 Leistung der Beherbergungsstätten nach Reisegebieten und Herkunftsländern

April 2022

Reisegebiet Herkunftsland (ständiger Wohnsitz)	Ankünfte		Übernachtungen			Mittlere Aufenthalts- dauer ³⁾
	aller Gäste	Verän- derung ¹⁾	aller Gäste	Verän- derung ¹⁾	Anteil ²⁾	
Sauerland	159 000	x	527 494	+335,4	100	3,3
Bundesrepublik Deutschland	140 833	x	464 908	+306,8	88,1	3,3
Ausland	18 167	x	62 586	x	11,9	3,4
Europa	17 287	x	60 689	x	97,0	3,5
EU-Länder	16 681	x	58 566	x	93,6	3,5
Belgien	1 565	x	5 268	x	8,4	3,4
Bulgarien	14	+133,3	107	+78,3	0,2	7,6
Dänemark	166	x	543	x	0,9	3,3
Estland	18	+157,1	79	+276,2	0,1	4,4
Finnland	22	+37,5	27	-69,7	-	1,2
Frankreich	312	x	703	x	1,1	2,3
Griechenland	14	+250,0	60	x	0,1	4,3
Republik Irland	21	x	86	x	0,1	4,1
Italien	173	+284,4	562	+244,8	0,9	3,2
Kroatien	18	x	54	x	0,1	3,0
Lettland	12	+140,0	22	-66,7	-	1,8
Litauen	31	+244,4	502	-9,4	0,8	16,2
Luxemburg	38	x	135	x	0,2	3,6
Malta	1	x	3	x	-	3,0
Niederlande	12 726	x	44 927	x	71,8	3,5
Österreich	351	+81,9	1 227	+46,1	2,0	3,5
Polen	430	+109,8	1 735	+27,8	2,8	4,0
Portugal	31	-40,4	75	-70,2	0,1	2,4
Rumänien	59	-3,3	356	-52,9	0,6	6,0
Schweden	51	x	73	+73,8	0,1	1,4
Slowakische Republik	50	+47,1	367	+84,4	0,6	7,3
Slowenien	37	+131,3	241	-43,0	0,4	6,5
Spanien	77	+250,0	188	+80,8	0,3	2,4
Tschechische Republik	210	x	581	+448,1	0,9	2,8
Ungarn	31	-13,9	145	-76,7	0,2	4,7
Vereinigtes Königreich	223	x	500	x	0,8	2,2
Zypern	-	-	-	-	-	-
Island	1	x	2	x	-	2,0
Norwegen	42	x	78	+333,3	0,1	1,9
Russland	3	-	3	-	-	1,0
Schweiz	340	+290,8	883	+282,3	1,4	2,6
Türkei	29	x	634	x	1,0	21,9
Ukraine	67	x	113	x	0,2	1,7
sonstige europäische Länder	124	x	410	x	0,7	3,3
Afrika	33	x	61	x	0,1	1,8
Republik Südafrika	8	x	18	x	-	2,3
sonstige afrikanische Länder	25	x	43	x	0,1	1,7
Asien	101	x	355	+429,9	0,6	3,5
Arabische Golfstaaten	7	+250,0	14	+250,0	-	2,0
Volksrepublik China und Hongkong	11	x	33	x	0,1	3,0
Indien	18	x	33	x	0,1	1,8
Israel	8	x	9	+200,0	-	1,1
Japan	5	x	10	x	-	2,0
Südkorea	11	+266,7	16	+433,3	-	1,5
Taiwan	1	x	2	x	-	2,0
sonstige asiatische Länder	40	x	238	+376,0	0,4	6,0
Amerika	167	x	450	x	0,7	2,7
Kanada	16	x	58	+427,3	0,1	3,6
USA	129	x	339	x	0,5	2,6
sonstige nordamerikanische Länder	1	-	4	+33,3	-	4,0
Mittelamerika und Karibik	5	x	24	x	-	4,8
Brasilien	4	x	8	x	-	2,0
sonstige südamerikanische Länder	12	x	17	x	-	1,4
Australien	13	x	77	x	0,1	5,9
Neuseeland und Ozeanien	3	x	5	x	-	1,7
Ohne Angabe	563	+463,0	949	+445,4	1,5	1,7

Anmerkungen Seite 31

Noch: 2.4 Leistung der Beherbergungsstätten nach Reisegebieten und Herkunftsländern

April 2022

Reisegebiet Herkunftsland (ständiger Wohnsitz)	Ankünfte		Übernachtungen			Mittlere Aufenthalts- dauer ³⁾
	aller Gäste	Verän- derung ¹⁾	aller Gäste	Verän- derung ¹⁾	Anteil ²⁾	
Siegerland-Wittgenstein	16 154	+97,5	53 822	+59,8	100	3,3
Bundesrepublik Deutschland	13 351	+72,4	46 843	+45,3	87,0	3,5
Ausland	2 803	x	6 979	+385,7	13,0	2,5
Europa	2 539	x	6 359	+369,6	91,1	2,5
EU-Länder	2 324	x	5 916	+358,2	84,8	2,5
Belgien	169	x	380	+393,5	5,4	2,2
Bulgarien	1	–	1	–	–	1,0
Dänemark	25	+177,8	56	+154,5	0,8	2,2
Estland	3	x	23	x	0,3	7,7
Finnland	17	+325,0	17	+325,0	0,2	1,0
Frankreich	85	x	121	+175,0	1,7	1,4
Griechenland	2	x	2	x	–	1,0
Republik Irland	9	+28,6	10	+25,0	0,1	1,1
Italien	76	+442,9	134	+458,3	1,9	1,8
Kroatien	1	x	1	x	–	1,0
Lettland	–	–	–	–	–	–
Litauen	1	x	1	x	–	1,0
Luxemburg	10	x	12	x	0,2	1,2
Malta	–	–	–	–	–	–
Niederlande	1 380	x	3 967	x	56,8	2,9
Österreich	193	+153,9	342	+56,2	4,9	1,8
Polen	106	+165,0	190	+82,7	2,7	1,8
Portugal	3	x	11	x	0,2	3,7
Rumänien	17	+325,0	49	–61,4	0,7	2,9
Schweden	34	x	46	x	0,7	1,4
Slowakische Republik	9	–40,0	17	–87,7	0,2	1,9
Slowenien	11	+37,5	164	+234,7	2,3	14,9
Spanien	38	x	67	x	1,0	1,8
Tschechische Republik	32	+190,9	59	+5,4	0,8	1,8
Ungarn	24	x	72	x	1,0	3,0
Vereinigtes Königreich	78	x	174	x	2,5	2,2
Zypern	–	–	–	–	–	–
Island	3	x	3	x	–	1,0
Norwegen	6	x	6	x	0,1	1,0
Russland	12	x	14	x	0,2	1,2
Schweiz	100	+270,4	186	+313,3	2,7	1,9
Türkei	31	x	73	x	1,0	2,4
Ukraine	43	x	123	x	1,8	2,9
sonstige europäische Länder	20	x	38	x	0,5	1,9
Afrika	6	–	36	+9,1	0,5	6,0
Republik Südafrika	1	–	3	–	–	3,0
sonstige afrikanische Länder	5	–	33	+10,0	0,5	6,6
Asien	76	–	181	x	2,6	2,4
Arabische Golfstaaten	–	–	–	–	–	–
Volksrepublik China und Hongkong	17	x	69	x	1,0	4,1
Indien	5	x	11	x	0,2	2,2
Israel	6	–	10	x	0,1	1,7
Japan	28	x	32	x	0,5	1,1
Südkorea	9	x	26	x	0,4	2,9
Taiwan	–	–	–	–	–	–
sonstige asiatische Länder	11	x	33	x	0,5	3,0
Amerika	105	+483,3	234	x	3,4	2,2
Kanada	2	x	55	x	0,8	27,5
USA	68	+277,8	129	+486,4	1,8	1,9
sonstige nordamerikanische Länder	–	–	–	–	–	–
Mittelamerika und Karibik	16	x	18	x	0,3	1,1
Brasilien	10	x	10	x	0,1	1,0
sonstige südamerikanische Länder	9	–	22	x	0,3	2,4
Australien	7	x	23	x	0,3	3,3
Neuseeland und Ozeanien	–	–	–	–	–	–
Ohne Angabe	70	+366,7	146	x	2,1	2,1

Noch: 2.4 Leistung der Beherbergungsstätten nach Reisegebieten und Herkunftsländern

April 2022

Reisegebiet Herkunftsland (ständiger Wohnsitz)	Ankünfte		Übernachtungen			Mittlere Aufenthalts- dauer ³⁾
	aller Gäste	Verän- derung ¹⁾	aller Gäste	Verän- derung ¹⁾	Anteil ²⁾	
Bergisches Land	35 393	+351,3	106 688	+144,9	100	3,0
Bundesrepublik Deutschland	32 269	+341,8	98 928	+143,2	92,7	3,1
Ausland	3 124	+479,6	7 760	+169,4	7,3	2,5
Europa	2 591	+475,8	6 611	+188,9	85,2	2,6
EU-Länder	2 174	+449,0	5 583	+174,8	71,9	2,6
Belgien	280	x	518	+445,3	6,7	1,9
Bulgarien	9	+200,0	86	x	1,1	9,6
Dänemark	77	x	115	+194,9	1,5	1,5
Estland	9	x	9	x	0,1	1,0
Finnland	11	x	16	x	0,2	1,5
Frankreich	155	+400,0	303	+405,0	3,9	2,0
Griechenland	14	x	71	x	0,9	5,1
Republik Irland	19	x	65	x	0,8	3,4
Italien	85	+226,9	193	+73,9	2,5	2,3
Kroatien	11	x	15	+400,0	0,2	1,4
Lettland	35	x	60	x	0,8	1,7
Litauen	4	+300,0	5	-44,4	0,1	1,3
Luxemburg	69	+331,3	437	+14,4	5,6	6,3
Malta	-	-	-	-	-	-
Niederlande	668	x	1 255	x	16,2	1,9
Österreich	157	+375,8	381	+231,3	4,9	2,4
Polen	193	+73,9	872	+80,5	11,2	4,5
Portugal	11	+450,0	43	x	0,6	3,9
Rumänien	29	+190,0	133	+29,1	1,7	4,6
Schweden	27	x	40	+60,0	0,5	1,5
Slowakische Republik	25	+150,0	223	x	2,9	8,9
Slowenien	14	+75,0	49	-79,0	0,6	3,5
Spanien	57	x	126	+137,7	1,6	2,2
Tschechische Republik	102	x	320	x	4,1	3,1
Ungarn	6	-40,0	8	-92,4	0,1	1,3
Vereinigtes Königreich	106	x	235	x	3,0	2,2
Zypern	1	x	5	x	0,1	5,0
Island	2	x	11	x	0,1	5,5
Norwegen	20	x	30	x	0,4	1,5
Russland	2	x	34	x	0,4	17,0
Schweiz	259	x	492	+324,1	6,3	1,9
Türkei	30	x	89	+74,5	1,1	3,0
Ukraine	29	x	79	x	1,0	2,7
sonstige europäische Länder	75	x	293	+229,2	3,8	3,9
Afrika	24	x	105	x	1,4	4,4
Republik Südafrika	13	x	46	x	0,6	3,5
sonstige afrikanische Länder	11	+450,0	59	x	0,8	5,4
Asien	53	x	287	x	3,7	5,4
Arabische Golfstaaten	4	x	18	x	0,2	4,5
Volksrepublik China und Hongkong	2	+100,0	2	+100,0	-	1,0
Indien	2	x	21	x	0,3	10,5
Israel	5	x	5	x	0,1	1,0
Japan	1	-	2	-93,3	-	2,0
Südkorea	9	x	69	x	0,9	7,7
Taiwan	-	-	-	-	-	-
sonstige asiatische Länder	30	x	170	x	2,2	5,7
Amerika	116	+169,8	279	-42,6	3,6	2,4
Kanada	10	+400,0	31	-40,4	0,4	3,1
USA	83	x	176	+232,1	2,3	2,1
sonstige nordamerikanische Länder	1	x	1	x	-	1,0
Mittelamerika und Karibik	12	-63,6	27	-92,2	0,3	2,3
Brasilien	1	x	4	x	0,1	4,0
sonstige südamerikanische Länder	9	+200,0	40	+17,6	0,5	4,4
Australien	10	x	14	x	0,2	1,4
Neuseeland und Ozeanien	-	-	2	x	-	-
Ohne Angabe	330	x	462	x	6,0	1,4

Anmerkungen Seite 31

Noch: 2.4 Leistung der Beherbergungsstätten nach Reisegebieten und Herkunftsländern

April 2022

Reisegebiet Herkunftsland (ständiger Wohnsitz)	Ankünfte		Übernachtungen			Mittlere Aufenthalts- dauer ³⁾
	aller Gäste	Verän- derung ¹⁾	aller Gäste	Verän- derung ¹⁾	Anteil ²⁾	
Bonn und Rhein-Sieg-Kreis	92 142	+428,7	204 386	+312,4	100	2,2
Bundesrepublik Deutschland	79 783	+409,0	175 917	+303,0	86,1	2,2
Ausland	12 359	x	28 469	+382,2	13,9	2,3
Europa	9 644	x	21 202	+412,5	74,5	2,2
EU-Länder	8 230	x	18 042	+461,9	63,4	2,2
Belgien	1 383	x	2 618	x	9,2	1,9
Bulgarien	31	-27,9	112	-18,2	0,4	3,6
Dänemark	193	x	364	x	1,3	1,9
Estland	39	x	132	x	0,5	3,4
Finnland	55	x	87	x	0,3	1,6
Frankreich	632	x	1 233	x	4,3	2,0
Griechenland	75	+275,0	147	x	0,5	2,0
Republik Irland	56	x	132	x	0,5	2,4
Italien	382	+478,8	921	x	3,2	2,4
Kroatien	68	+466,7	312	x	1,1	4,6
Lettland	62	x	127	x	0,4	2,0
Litauen	30	x	89	x	0,3	3,0
Luxemburg	267	x	447	x	1,6	1,7
Malta	10	x	32	x	0,1	3,2
Niederlande	2 239	x	3 940	x	13,8	1,8
Österreich	560	+370,6	1 304	+295,2	4,6	2,3
Polen	385	+246,8	1 873	+268,0	6,6	4,9
Portugal	54	x	257	+484,1	0,9	4,8
Rumänien	122	+154,2	354	+76,1	1,2	2,9
Schweden	136	x	216	+300,0	0,8	1,6
Slowakische Republik	46	+187,5	247	-15,7	0,9	5,4
Slowenien	61	+134,6	192	+11,6	0,7	3,1
Spanien	282	+442,3	651	+183,0	2,3	2,3
Tschechische Republik	119	+240,0	217	+205,6	0,8	1,8
Ungarn	106	+430,0	174	+51,3	0,6	1,6
Vereinigtes Königreich	825	x	1 838	x	6,5	2,2
Zypern	12	x	26	x	0,1	2,2
Island	18	+125,0	32	+45,5	0,1	1,8
Norwegen	44	x	96	x	0,3	2,2
Russland	33	-60,2	165	-44,4	0,6	5,0
Schweiz	820	x	1 646	x	5,8	2,0
Türkei	106	x	236	x	0,8	2,2
Ukraine	185	x	405	x	1,4	2,2
sonstige europäische Länder	208	+433,3	580	+114,8	2,0	2,8
Afrika	176	x	496	+190,1	1,7	2,8
Republik Südafrika	37	x	62	x	0,2	1,7
sonstige afrikanische Länder	139	x	434	+166,3	1,5	3,1
Asien	714	x	2 568	x	9,0	3,6
Arabische Golfstaaten	93	x	346	+98,9	1,2	3,7
Volksrepublik China und Hongkong	157	x	629	+376,5	2,2	4,0
Indien	52	-	333	x	1,2	6,4
Israel	67	x	149	x	0,5	2,2
Japan	26	x	98	x	0,3	3,8
Südkorea	58	x	219	x	0,8	3,8
Taiwan	11	x	17	x	0,1	1,5
sonstige asiatische Länder	250	x	777	x	2,7	3,1
Amerika	944	x	2 548	x	9,0	2,7
Kanada	67	x	171	x	0,6	2,6
USA	725	x	1 861	+467,4	6,5	2,6
sonstige nordamerikanische Länder	3	x	5	x	-	1,7
Mittelamerika und Karibik	41	x	128	x	0,4	3,1
Brasilien	43	x	157	x	0,6	3,7
sonstige südamerikanische Länder	65	x	226	x	0,8	3,5
Australien	69	x	132	+312,5	0,5	1,9
Neuseeland und Ozeanien	13	x	23	+475,0	0,1	1,8
Ohne Angabe	799	+179,4	1 500	+90,6	5,3	1,9

Noch: 2.4 Leistung der Beherbergungsstätten nach Reisegebieten und Herkunftsländern

April 2022

Reisegebiet Herkunftsland (ständiger Wohnsitz)	Ankünfte		Übernachtungen			Mittlere Aufenthalts- dauer ³⁾
	aller Gäste	Verän- derung ¹⁾	aller Gäste	Verän- derung ¹⁾	Anteil ²⁾	
Köln und Rhein-Erft-Kreis	292 850	x	567 201	+418,3	100	1,9
Bundesrepublik Deutschland	216 956	x	423 094	+381,5	74,6	2,0
Ausland	75 894	x	144 107	x	25,4	1,9
Europa	59 555	x	112 704	x	78,2	1,9
EU-Länder	48 670	x	91 939	x	63,8	1,9
Belgien	6 628	x	9 930	x	6,9	1,5
Bulgarien	362	x	1 109	+238,1	0,8	3,1
Dänemark	1 529	x	2 713	x	1,9	1,8
Estland	156	x	269	x	0,2	1,7
Finnland	367	x	772	x	0,5	2,1
Frankreich	4 285	x	7 816	x	5,4	1,8
Griechenland	292	x	652	x	0,5	2,2
Republik Irland	625	x	1 301	x	0,9	2,1
Italien	3 426	x	7 229	x	5,0	2,1
Kroatien	222	+174,1	821	+116,6	0,6	3,7
Lettland	157	x	293	x	0,2	1,9
Litauen	261	x	551	x	0,4	2,1
Luxemburg	1 912	x	2 749	x	1,9	1,4
Malta	41	x	123	x	0,1	3,0
Niederlande	12 219	x	20 718	x	14,4	1,7
Österreich	2 893	x	5 715	x	4,0	2,0
Polen	1 837	+292,5	5 394	+79,9	3,7	2,9
Portugal	495	x	1 009	x	0,7	2,0
Rumänien	613	+378,9	2 676	+198,3	1,9	4,4
Schweden	767	x	1 380	x	1,0	1,8
Slowakische Republik	190	+251,9	384	+118,2	0,3	2,0
Slowenien	173	x	331	+433,9	0,2	1,9
Spanien	2 568	x	5 401	x	3,7	2,1
Tschechische Republik	628	x	1 369	x	0,9	2,2
Ungarn	354	+353,8	670	+245,4	0,5	1,9
Vereinigtes Königreich	5 602	x	10 437	x	7,2	1,9
Zypern	68	x	127	+154,0	0,1	1,9
Island	417	–	501	x	0,3	1,2
Norwegen	358	x	747	x	0,5	2,1
Russland	144	+136,1	311	+0,6	0,2	2,2
Schweiz	5 273	x	9 699	x	6,7	1,8
Türkei	1 912	x	4 261	x	3,0	2,2
Ukraine	686	x	1 155	+140,6	0,8	1,7
sonstige europäische Länder	2 095	x	4 091	+156,0	2,8	2,0
Afrika	477	x	2 357	+59,7	1,6	4,9
Republik Südafrika	104	x	256	x	0,2	2,5
sonstige afrikanische Länder	373	x	2 101	+43,2	1,5	5,6
Asien	2 957	x	7 913	+307,0	5,5	2,7
Arabische Golfstaaten	487	x	1 333	+348,8	0,9	2,7
Volksrepublik China und Hongkong	352	+155,1	597	+298,0	0,4	1,7
Indien	329	x	658	+414,1	0,5	2,0
Israel	390	x	929	x	0,6	2,4
Japan	121	x	372	x	0,3	3,1
Südkorea	257	x	623	+406,5	0,4	2,4
Taiwan	78	+457,1	158	x	0,1	2,0
sonstige asiatische Länder	943	x	3 243	+182,7	2,3	3,4
Amerika	9 357	+235,0	15 482	+290,6	10,7	1,7
Kanada	495	+221,4	844	+399,4	0,6	1,7
USA	7 659	+193,1	11 824	+279,7	8,2	1,5
sonstige nordamerikanische Länder	43	x	90	x	0,1	2,1
Mittelamerika und Karibik	271	x	557	+115,9	0,4	2,1
Brasilien	442	x	919	x	0,6	2,1
sonstige südamerikanische Länder	447	x	1 248	+220,8	0,9	2,8
Australien	285	x	579	x	0,4	2,0
Neuseeland und Ozeanien	52	x	81	x	0,1	1,6
Ohne Angabe	3 211	x	4 991	x	3,5	1,6

Anmerkungen Seite 31

Noch: 2.4 Leistung der Beherbergungsstätten nach Reisegebieten und Herkunftsländern

April 2022

Reisegebiet Herkunftsland (ständiger Wohnsitz)	Ankünfte		Übernachtungen			Mittlere Aufenthalts- dauer ³⁾
	aller Gäste	Verän- derung ¹⁾	aller Gäste	Verän- derung ¹⁾	Anteil ²⁾	
Düsseldorf und Kreis Mettmann	202 124	+449,7	358 328	+401,9	100	1,8
Bundesrepublik Deutschland	150 613	+399,8	265 196	+356,0	74,0	1,8
Ausland	51 511	x	93 132	x	26,0	1,8
Europa	40 405	x	71 388	x	76,7	1,8
EU-Länder	34 355	x	60 034	x	64,5	1,7
Belgien	3 223	x	4 950	x	5,3	1,5
Bulgarien	152	x	260	+364,3	0,3	1,7
Dänemark	873	x	1 673	x	1,8	1,9
Estland	161	x	299	x	0,3	1,9
Finnland	461	x	886	x	1,0	1,9
Frankreich	2 494	x	4 163	x	4,5	1,7
Griechenland	441	+255,6	1 179	+308,0	1,3	2,7
Republik Irland	504	x	937	x	1,0	1,9
Italien	1 556	+291,9	2 912	+270,0	3,1	1,9
Kroatien	159	+245,7	288	+107,2	0,3	1,8
Lettland	133	+329,0	222	+111,4	0,2	1,7
Litauen	133	+280,0	242	+206,3	0,3	1,8
Luxemburg	846	x	1 269	x	1,4	1,5
Malta	28	+460,0	74	+221,7	0,1	2,6
Niederlande	10 932	x	16 157	x	17,3	1,5
Österreich	1 969	+366,6	3 381	+325,8	3,6	1,7
Polen	1 124	+179,6	2 841	+149,6	3,1	2,5
Portugal	360	x	717	x	0,8	2,0
Rumänien	531	+227,8	2 385	x	2,6	4,5
Schweden	728	x	1 421	x	1,5	2,0
Slowakische Republik	155	+237,0	281	+68,3	0,3	1,8
Slowenien	157	+460,7	210	+438,5	0,2	1,3
Spanien	2 539	x	4 930	x	5,3	1,9
Tschechische Republik	436	+384,4	653	+240,1	0,7	1,5
Ungarn	234	+181,9	388	+196,2	0,4	1,7
Vereinigtes Königreich	3 988	x	7 246	x	7,8	1,8
Zypern	38	+375,0	70	+218,2	0,1	1,8
Island	15	x	38	x	–	2,5
Norwegen	400	x	685	x	0,7	1,7
Russland	249	+83,1	713	+30,8	0,8	2,9
Schweiz	2 644	x	4 499	x	4,8	1,7
Türkei	1 157	x	2 006	+491,7	2,2	1,7
Ukraine	623	x	1 562	x	1,7	2,5
sonstige europäische Länder	962	+141,1	1 851	+219,7	2,0	1,9
Afrika	336	x	781	x	0,8	2,3
Republik Südafrika	40	+135,3	75	+275,0	0,1	1,9
sonstige afrikanische Länder	296	x	706	x	0,8	2,4
Asien	5 167	+368,9	10 372	+380,4	11,1	2,0
Arabische Golfstaaten	1 622	+338,4	2 279	+239,1	2,4	1,4
Volksrepublik China und Hongkong	1 051	+351,1	1 840	x	2,0	1,8
Indien	479	+121,8	882	+130,9	0,9	1,8
Israel	222	x	499	x	0,5	2,2
Japan	806	x	2 756	x	3,0	3,4
Südkorea	134	–7,6	403	+41,4	0,4	3,0
Taiwan	107	x	154	x	0,2	1,4
sonstige asiatische Länder	746	x	1 559	x	1,7	2,1
Amerika	4 017	x	7 649	x	8,2	1,9
Kanada	276	x	538	x	0,6	1,9
USA	2 662	x	4 957	x	5,3	1,9
sonstige nordamerikanische Länder	169	x	225	x	0,2	1,3
Mittelamerika und Karibik	183	+134,6	425	+272,8	0,5	2,3
Brasilien	225	x	545	x	0,6	2,4
sonstige südamerikanische Länder	502	x	959	x	1,0	1,9
Australien	146	x	330	x	0,4	2,3
Neuseeland und Ozeanien	48	x	89	x	0,1	1,9
Ohne Angabe	1 392	x	2 523	x	2,7	1,8

Noch: 2.4 Leistung der Beherbergungsstätten nach Reisegebieten und Herkunftsländern

April 2022

Reisegebiet Herkunftsland (ständiger Wohnsitz)	Ankünfte		Übernachtungen			Mittlere Aufenthalts- dauer ³⁾
	aller Gäste	Verän- derung ¹⁾	aller Gäste	Verän- derung ¹⁾	Anteil ²⁾	
Ruhrgebiet	236 855	+345,4	493 343	+175,1	100	2,1
Bundesrepublik Deutschland	201 678	+321,0	423 569	+160,0	85,9	2,1
Ausland	35 177	x	69 774	+324,4	14,1	2,0
Europa	29 975	x	58 924	+295,2	84,4	2,0
EU-Länder	24 891	x	47 766	+265,3	68,5	1,9
Belgien	2 102	x	3 284	+144,7	4,7	1,6
Bulgarien	213	+100,9	298	+46,8	0,4	1,4
Dänemark	962	x	1 761	x	2,5	1,8
Estland	67	x	124	+153,1	0,2	1,9
Finnland	247	x	515	x	0,7	2,1
Frankreich	1 875	+489,6	3 173	+446,1	4,5	1,7
Griechenland	151	+459,3	336	+325,3	0,5	2,2
Republik Irland	183	x	289	x	0,4	1,6
Italien	948	+349,3	2 444	+265,9	3,5	2,6
Kroatien	243	+203,8	839	+76,6	1,2	3,5
Lettland	72	x	114	+442,9	0,2	1,6
Litauen	197	+264,8	410	+182,8	0,6	2,1
Luxemburg	600	x	898	x	1,3	1,5
Malta	20	x	21	+61,5	–	1,1
Niederlande	7 780	x	12 267	x	17,6	1,6
Österreich	2 221	+402,5	4 576	+197,1	6,6	2,1
Polen	1 761	+177,8	4 762	+105,0	6,8	2,7
Portugal	348	+300,0	858	+491,7	1,2	2,5
Rumänien	556	+80,5	1 483	–29,3	2,1	2,7
Schweden	562	x	947	x	1,4	1,7
Slowakische Republik	123	+200,0	463	+317,1	0,7	3,8
Slowenien	136	+76,6	408	–0,2	0,6	3,0
Spanien	787	+276,6	2 119	+256,1	3,0	2,7
Tschechische Republik	481	x	1 231	+311,7	1,8	2,6
Ungarn	260	+288,1	700	+324,2	1,0	2,7
Vereinigtes Königreich	1 959	x	3 321	x	4,8	1,7
Zypern	37	x	125	x	0,2	3,4
Island	18	x	37	x	0,1	2,1
Norwegen	419	x	734	x	1,1	1,8
Russland	105	+11,7	242	–12,3	0,3	2,3
Schweiz	2 244	x	4 458	x	6,4	2,0
Türkei	640	x	2 208	x	3,2	3,5
Ukraine	792	x	1 505	+376,3	2,2	1,9
sonstige europäische Länder	866	+197,6	1 974	+258,3	2,8	2,3
Afrika	210	x	614	x	0,9	2,9
Republik Südafrika	52	x	175	x	0,3	3,4
sonstige afrikanische Länder	158	+393,8	439	+387,8	0,6	2,8
Asien	838	x	2 145	+418,1	3,1	2,6
Arabische Golfstaaten	94	x	199	x	0,3	2,1
Volksrepublik China und Hongkong	157	+460,7	317	+403,2	0,5	2,0
Indien	83	x	289	x	0,4	3,5
Israel	116	x	265	x	0,4	2,3
Japan	45	x	225	x	0,3	5,0
Südkorea	62	x	109	+113,7	0,2	1,8
Taiwan	5	x	7	x	–	1,4
sonstige asiatische Länder	276	+452,0	734	+204,6	1,1	2,7
Amerika	1 618	x	3 460	x	5,0	2,1
Kanada	94	+394,7	196	+113,0	0,3	2,1
USA	1 219	x	2 622	x	3,8	2,2
sonstige nordamerikanische Länder	32	x	56	x	0,1	1,8
Mittelamerika und Karibik	58	x	127	+92,4	0,2	2,2
Brasilien	102	x	275	x	0,4	2,7
sonstige südamerikanische Länder	113	x	184	x	0,3	1,6
Australien	87	x	214	x	0,3	2,5
Neuseeland und Ozeanien	38	x	81	x	0,1	2,1
Ohne Angabe	2 411	x	4 336	x	6,2	1,8

Anmerkungen Seite 31

Noch: 2.4 Leistung der Beherbergungsstätten nach Reisegebieten und Herkunftsländern

April 2022

Reisegebiet Herkunftsland (ständiger Wohnsitz)	Ankünfte		Übernachtungen			Mittlere Aufenthalts- dauer ³⁾
	aller Gäste	Verän- derung ¹⁾	aller Gäste	Verän- derung ¹⁾	Anteil ²⁾	
Bergisches Städtedreieck	23 416	+270,0	59 321	+180,3	100	2,5
Bundesrepublik Deutschland	20 637	+246,4	52 870	+161,8	89,1	2,6
Ausland	2 779	x	6 451	x	10,9	2,3
Europa	2 520	x	5 537	x	85,8	2,2
EU-Länder	2 118	x	4 549	x	70,5	2,1
Belgien	161	x	278	x	4,3	1,7
Bulgarien	58	x	70	-6,7	1,1	1,2
Dänemark	110	x	235	x	3,6	2,1
Estland	1	x	3	x	—	3,0
Finnland	6	+100,0	13	+30,0	0,2	2,2
Frankreich	217	x	334	x	5,2	1,5
Griechenland	30	+400,0	69	x	1,1	2,3
Republik Irland	12	+200,0	22	+120,0	0,3	1,8
Italien	159	+430,0	250	+380,8	3,9	1,6
Kroatien	4	x	9	x	0,1	2,3
Lettland	7	x	12	x	0,2	1,7
Litauen	64	x	73	x	1,1	1,1
Luxemburg	24	x	38	x	0,6	1,6
Malta	—	—	—	—	—	—
Niederlande	525	x	867	x	13,4	1,7
Österreich	72	+227,3	147	+258,5	2,3	2,0
Polen	323	x	1 296	x	20,1	4,0
Portugal	6	+50,0	13	+160,0	0,2	2,2
Rumänien	42	x	174	x	2,7	4,1
Schweden	47	x	88	x	1,4	1,9
Slowakische Republik	6	-14,3	26	-3,7	0,4	4,3
Slowenien	7	x	25	x	0,4	3,6
Spanien	74	+428,6	151	+297,4	2,3	2,0
Tschechische Republik	40	x	67	x	1,0	1,7
Ungarn	15	+87,5	50	+194,1	0,8	3,3
Vereinigtes Königreich	106	x	237	x	3,7	2,2
Zypern	2	x	2	x	—	1,0
Island	3	x	32	x	0,5	10,7
Norwegen	20	x	37	x	0,6	1,9
Russland	7	+250,0	24	+140,0	0,4	3,4
Schweiz	195	x	379	+465,7	5,9	1,9
Türkei	83	x	178	x	2,8	2,1
Ukraine	49	x	187	x	2,9	3,8
sonstige europäische Länder	45	+309,1	151	+228,3	2,3	3,4
Afrika	18	x	41	x	0,6	2,3
Republik Südafrika	4	x	8	x	0,1	2,0
sonstige afrikanische Länder	14	x	33	x	0,5	2,4
Asien	44	—	184	x	2,9	4,2
Arabische Golfstaaten	4	x	5	x	0,1	1,3
Volksrepublik China und Hongkong	3	x	21	x	0,3	7,0
Indien	13	—	73	+143,3	1,1	5,6
Israel	1	x	1	x	—	1,0
Japan	3	x	11	x	0,2	3,7
Südkorea	4	x	20	x	0,3	5,0
Taiwan	—	—	—	—	—	—
sonstige asiatische Länder	16	x	53	x	0,8	3,3
Amerika	159	x	618	x	9,6	3,9
Kanada	10	x	73	x	1,1	7,3
USA	105	x	381	x	5,9	3,6
sonstige nordamerikanische Länder	2	x	14	x	0,2	7,0
Mittelamerika und Karibik	15	x	53	x	0,8	3,5
Brasilien	13	x	39	x	0,6	3,0
sonstige südamerikanische Länder	14	x	58	x	0,9	4,1
Australien	4	x	16	x	0,2	4,0
Neuseeland und Ozeanien	1	x	4	x	0,1	4,0
Ohne Angabe	33	-32,7	51	-60,5	0,8	1,5

Noch: 2.4 Leistung der Beherbergungsstätten nach Reisegebieten und Herkunftsländern

April 2022

Reisegebiet Herkunftsland (ständiger Wohnsitz)	Ankünfte		Übernachtungen			Mittlere Aufenthalts- dauer ³⁾
	aller Gäste	Verän- derung ¹⁾	aller Gäste	Verän- derung ¹⁾	Anteil ²⁾	
Nordrhein-Westfalen	1 573 601	+427,2	3 779 446	+238,1	100	2,4
Bundesrepublik Deutschland	1 300 084	+392,8	3 197 906	+217,3	84,6	2,5
Ausland	273 517	x	581 540	+428,5	15,4	2,1
Europa	225 380	x	483 561	+450,5	83,2	2,1
EU-Länder	194 471	x	420 188	+456,7	72,3	2,2
Belgien	23 360	x	44 187	x	7,6	1,9
Bulgarien	1 121	+139,5	3 269	+158,2	0,6	2,9
Dänemark	6 105	x	12 246	x	2,1	2,0
Estland	593	x	1 194	x	0,2	2,0
Finnland	1 524	x	2 896	x	0,5	1,9
Frankreich	12 892	x	22 952	x	3,9	1,8
Griechenland	1 262	+381,7	3 937	x	0,7	3,1
Republik Irland	1 739	x	3 534	x	0,6	2,0
Italien	8 418	x	18 545	+437,5	3,2	2,2
Kroatien	939	+109,6	3 611	+77,4	0,6	3,8
Lettland	614	+479,2	1 092	+280,5	0,2	1,8
Litauen	1 369	x	3 838	+127,9	0,7	2,8
Luxemburg	4 462	x	7 242	x	1,2	1,6
Malta	125	x	282	+271,1	–	2,3
Niederlande	71 216	x	153 095	x	26,3	2,1
Österreich	10 571	+360,4	21 799	+231,5	3,7	2,1
Polen	9 794	+185,0	32 758	+69,8	5,6	3,3
Portugal	1 571	+112,9	3 505	+176,9	0,6	2,2
Rumänien	3 382	+116,8	11 092	+35,0	1,9	3,3
Schweden	3 345	x	5 742	x	1,0	1,7
Slowakische Republik	861	+154,0	3 405	+58,1	0,6	4,0
Slowenien	834	+249,0	2 915	+51,7	0,5	3,5
Spanien	7 840	x	16 788	+376,8	2,9	2,1
Tschechische Republik	2 697	+396,7	6 352	+220,2	1,1	2,4
Ungarn	1 332	+238,9	2 835	+32,3	0,5	2,1
Vereinigtes Königreich	16 335	x	30 693	x	5,3	1,9
Zypern	170	x	384	+276,5	0,1	2,3
Island	513	x	731	x	0,1	1,4
Norwegen	1 884	x	3 332	x	0,6	1,8
Russland	651	+44,7	1 947	+4,6	0,3	3,0
Schweiz	14 517	x	27 459	x	4,7	1,9
Türkei	4 567	x	10 962	x	1,9	2,4
Ukraine	3 113	x	6 752	+399,0	1,2	2,2
sonstige europäische Länder	5 664	+354,6	12 190	+177,8	2,1	2,2
Afrika	1 584	x	5 379	+140,3	0,9	3,4
Republik Südafrika	299	x	731	x	0,1	2,4
sonstige afrikanische Länder	1 285	x	4 648	+113,1	0,8	3,6
Asien	11 338	x	28 072	+345,2	4,8	2,5
Arabische Golfstaaten	2 810	+464,3	5 610	+308,0	1,0	2,0
Volksrepublik China und Hongkong	1 873	+346,0	3 891	+473,0	0,7	2,1
Indien	1 131	+312,8	2 814	+280,8	0,5	2,5
Israel	937	x	2 224	x	0,4	2,4
Japan	1 109	x	3 654	x	0,6	3,3
Südkorea	625	+281,1	1 670	+215,1	0,3	2,7
Taiwan	212	x	384	x	0,1	1,8
sonstige asiatische Länder	2 641	x	7 825	+242,6	1,3	3,0
Amerika	18 663	+380,9	35 379	+366,7	6,1	1,9
Kanada	1 164	+410,5	2 358	+391,3	0,4	2,0
USA	14 247	+316,2	25 573	+370,4	4,4	1,8
sonstige nordamerikanische Länder	256	x	410	x	0,1	1,6
Mittelamerika und Karibik	710	+454,7	1 579	+83,6	0,3	2,2
Brasilien	978	x	2 409	x	0,4	2,5
sonstige südamerikanische Länder	1 308	x	3 050	+382,6	0,5	2,3
Australien	752	x	1 617	x	0,3	2,2
Neuseeland und Ozeanien	179	x	335	x	0,1	1,9
Ohne Angabe	15 621	x	27 197	+358,4	4,7	1,7

Anmerkungen Seite 31

3.1 Leistung der Beherbergungsstätten nach Verwaltungsbezirken

Januar bis April 2022

Amtliche Schlüsselnummer	Verwaltungsbezirk	Ankünfte				Übernachtungen	
		aller Gäste	Veränderung ¹⁾	ausländischer Gäste	Veränderung ¹⁾	aller Gäste	Veränderung ¹⁾
	Kreisfreie Städte						
111 000	Düsseldorf	486 908	+335,7	130 010	x	822 819	+274,1
112 000	Duisburg	62 309	+224,4	9 873	x	125 795	+160,2
113 000	Essen	150 136	+343,4	22 871	x	333 098	+168,9
114 000	Krefeld	24 757	+181,1	4 965	+482,1	50 317	+107,9
116 000	Mönchengladbach	51 023	+178,1	7 571	+315,1	109 424	+159,2
117 000	Mülheim an der Ruhr	16 179	+166,7	1 965	+177,2	33 122	+112,6
119 000	Oberhausen	50 463	+263,9	9 169	x	128 492	+93,1
120 000	Remscheid	9 032	+146,2	970	+338,9	19 909	+130,2
122 000	Solingen	9 042	+374,9	1 702	x	19 778	+309,2
124 000	Wuppertal	51 937	+176,2	5 130	+351,6	142 404	+105,1
154 000	Kreis Kleve	80 725	+382,0	16 185	x	189 964	+203,7
154 004	Bedburg-Hau
154 008	Emmerich am Rhein, Stadt	5 402	+261,6	1 105	x	10 919	+207,0
154 012	Geldern, Stadt	8 548	+479,1	678	x	34 423	+64,7
154 016	Goch, Stadt	8 720	x	1 353	x	21 047	+292,2
154 020	Issum	884	x	89	x	2 364	x
154 024	Kalkar, Stadt	10 434	x	2 625	x	24 114	x
154 028	Kerken
154 032	Kevelaer, Stadt	8 179	x	971	+413,8	20 050	+228,0
154 036	Kleve, Stadt	10 267	+361,0	2 175	x	21 762	+308,4
154 040	Kranenburg	2 981	x	625	x	7 376	x
154 044	Rees, Stadt	5 341	+314,7	830	x	10 375	+282,7
154 048	Rheurdt	1 368	x	—	—	2 932	x
154 052	Straelen, Stadt	3 259	+128,2	302	+127,1	6 623	+49,6
154 056	Uedem	2 696	x	20	x	10 499	x
154 060	Wachtendonk	794	+324,6	80	x	1 426	+292,8
154 064	Weeze	10 660	+130,4	5 231	x	13 479	+91,5
158 000	Kreis Mettmann	77 863	+221,9	11 645	+438,9	155 990	+149,9
158 004	Erkrath, Stadt	3 671	+452,0	173	x	5 271	+249,3
158 008	Haan, Stadt	5 397	+151,8	735	+334,9	9 934	+94,9
158 012	Heiligenhaus, Stadt
158 016	Hilden, Stadt	8 766	+54,2	911	+169,5	23 965	+33,6
158 020	Langenfeld (Rhld.), Stadt	4 961	+142,8	900	+103,6	9 744	+69,2
158 024	Mettmann, Stadt	10 251	+447,9	1 750	x	19 652	+271,0
158 026	Monheim am Rhein, Stadt	6 896	+285,7	1 109	x	14 663	+227,6
158 028	Ratingen, Stadt	29 375	+326,3	5 077	x	56 738	+282,4
158 032	Velbert, Stadt	6 941	+168,8	849	+444,2	12 044	+127,9
158 036	Wülfrath, Stadt
162 000	Rhein-Kreis Neuss	69 108	+155,9	7 363	+189,3	205 209	+52,6
162 004	Dormagen, Stadt	6 307	+86,7	713	+261,9	31 006	+12,6
162 008	Grevenbroich, Stadt	6 675	+68,0	504	+100,8	18 124	−1,0
162 012	Jüchen, Stadt	876	+239,5	49	+172,2	1 472	+144,9
162 016	Kaarst, Stadt	5 356	x	752	x	8 124	x
162 020	Korschenbroich, Stadt
162 022	Meerbusch, Stadt	5 553	+120,7	564	+184,8	45 602	+15,5
162 024	Neuss, Stadt	41 849	+182,9	4 650	+169,6	72 161	+208,5
162 028	Rommerskirchen
166 000	Kreis Viersen	39 827	+236,9	3 940	+396,8	96 799	+178,0
166 004	Brüggen	5 630	x	254	x	12 013	x
166 008	Grefrath	1 196	+105,5	104	+46,5	3 106	+0,9
166 012	Kempfen, Stadt	3 965	+117,5	268	x	15 269	+90,4
166 016	Nettetal, Stadt	13 990	x	1 347	x	32 873	x
166 020	Niederkrüchten	1 747	+158,1	214	x	5 170	+176,2
166 024	Schwalmtal
166 028	Tönisvorst, Stadt
166 032	Viersen, Stadt	3 348	+195,0	317	+346,5	5 792	+93,6
166 036	Willich, Stadt	8 677	+87,7	1 169	+136,2	20 455	+79,2
170 000	Kreis Wesel	84 185	+393,6	7 464	+225,4	191 060	+268,4
170 004	Alpen	1 077	+247,4	132	x	2 526	+207,3
170 008	Dinslaken, Stadt	3 919	+70,8	321	+301,3	9 998	+68,7
170 012	Hamminkeln, Stadt	4 190	+262,1	194	+70,2	19 672	+97,9
170 016	Hünxe	1 191	x	23	x	2 860	x
170 020	Kamp-Lintfort, Stadt	6 926	+275,8	390	+261,1	11 668	+222,9

1) Veränderung gegenüber dem Vorjahreszeitraum in % – 2) mittlere Aufenthaltsdauer (in Tagen) = Übernachtungen / Ankünfte – 3) mittlere Auslastung der angebotenen-Betten = (Übernachtungen / angebotene Bettentage) * 100

Noch: 3.1 Leistung der Beherbergungsstätten nach Verwaltungsbezirken

Januar bis April 2022

Amtliche Schlüsselnummer	Verwaltungsbezirk	Übernachtungen		Mittlere Aufenthaltsdauer ²⁾		Mittlere Auslastung der angebotenen Betten ³⁾
		ausländischer Gäste	Veränderung ¹⁾	aller Gäste	ausländischer Gäste	
	Kreisfreie Städte					
111 000	Düsseldorf	227 904	x	1,7	1,8	23,0
112 000	Duisburg	18 656	x	2,0	1,9	26,7
113 000	Essen	48 224	+490,3	2,2	2,1	24,5
114 000	Krefeld	8 896	+254,1	2,0	1,8	23,5
116 000	Mönchengladbach	15 450	+332,5	2,1	2,0	36,2
117 000	Mülheim an der Ruhr	5 191	+131,2	2,0	2,6	18,8
119 000	Oberhausen	22 544	+325,0	2,5	2,5	29,8
120 000	Remscheid	2 179	+288,4	2,2	2,2	19,6
122 000	Solingen	5 762	x	2,2	3,4	18,2
124 000	Wuppertal	10 977	+319,6	2,7	2,1	32,2
154 000	Kreis Kleve	32 106	+255,8	2,4	2,0	24,9
154 004	Bedburg-Hau
154 008	Emmerich am Rhein, Stadt	2 414	+259,8	2,0	2,2	30,4
154 012	Geldern, Stadt	1 429	x	4,0	2,1	45,3
154 016	Goch, Stadt	3 915	+222,0	2,4	2,9	29,3
154 020	Issum	165	x	2,7	1,9	9,8
154 024	Kalkar, Stadt	5 159	x	2,3	2,0	12,5
154 028	Kerken
154 032	Kevelaer, Stadt	3 905	+10,9	2,5	4,0	16,9
154 036	Kleve, Stadt	4 338	x	2,1	2,0	30,2
154 040	Kranenburg	1 471	x	2,5	2,4	21,2
154 044	Rees, Stadt	1 722	x	1,9	2,1	26,6
154 048	Rheurdt	–	–	2,1	–	20,7
154 052	Straelen, Stadt	720	+50,9	2,0	2,4	24,8
154 056	Uedem	84	x	3,9	4,2	45,6
154 060	Wachtendonk	122	+454,5	1,8	1,5	21,0
154 064	Weeze	5 964	+430,1	1,3	1,1	28,0
158 000	Kreis Mettmann	25 306	+194,1	2,0	2,2	21,5
158 004	Erkrath, Stadt	221	+163,1	1,4	1,3	28,2
158 008	Haan, Stadt	1 354	+158,4	1,8	1,8	27,8
158 012	Heiligenhaus, Stadt
158 016	Hilden, Stadt	2 661	+43,6	2,7	2,9	22,2
158 020	Langenfeld (Rhld.), Stadt	2 002	+88,7	2,0	2,2	17,9
158 024	Mettmann, Stadt	4 793	+198,4	1,9	2,7	23,4
158 026	Monheim am Rhein, Stadt	2 581	x	2,1	2,3	21,5
158 028	Ratingen, Stadt	9 555	+450,1	1,9	1,9	21,3
158 032	Velbert, Stadt	1 211	+182,3	1,7	1,4	20,2
158 036	Wülfrath, Stadt
162 000	Rhein-Kreis Neuss	21 582	+152,1	3,0	2,9	30,9
162 004	Dormagen, Stadt	2 972	+90,4	4,9	4,2	37,0
162 008	Grevenbroich, Stadt	1 330	+59,9	2,7	2,6	25,7
162 012	Jüchen, Stadt	71	+31,5	1,7	1,4	16,8
162 016	Kaarst, Stadt	1 055	x	1,5	1,4	16,7
162 020	Korschenbroich, Stadt
162 022	Meerbusch, Stadt	6 729	+165,9	8,2	11,9	43,7
162 024	Neuss, Stadt	8 587	+180,8	1,7	1,8	24,1
162 028	Rommerskirchen
166 000	Kreis Viersen	8 802	+193,3	2,4	2,2	28,5
166 004	Brüggen	490	+167,8	2,1	1,9	22,9
166 008	Grefrath	165	–67,1	2,6	1,6	14,2
166 012	Kempfen, Stadt	688	x	3,9	2,6	34,5
166 016	Nettetal, Stadt	3 630	x	2,3	2,7	30,9
166 020	Niederkrüchten	317	x	3,0	1,5	32,5
166 024	Schwalmtal
166 028	Tönisvorst, Stadt
166 032	Viersen, Stadt	472	+79,5	1,7	1,5	25,7
166 036	Willich, Stadt	2 644	+84,8	2,4	2,3	31,0
170 000	Kreis Wesel	20 206	+113,0	2,3	2,7	29,6
170 004	Alpen	374	x	2,3	2,8	17,1
170 008	Dinslaken, Stadt	898	+311,9	2,6	2,8	27,3
170 012	Hamminkeln, Stadt	1 360	–55,5	4,7	7,0	41,7
170 016	Hünxe	54	x	2,4	2,3	13,9
170 020	Kamp-Lintfort, Stadt	772	+120,6	1,7	2,0	27,7

Anmerkungen Seite 44

Noch: 3.1 Leistung der Beherbergungsstätten nach Verwaltungsbezirken

Januar bis April 2022

Amtliche Schlüssel- nummer	Verwaltungsbezirk	Ankünfte				Übernachtungen	
		aller Gäste	Veränderung ¹⁾	ausländischer Gäste	Veränderung ¹⁾	aller Gäste	Veränderung ¹⁾
	Noch: Kreis Wesel						
170 024	Moers, Stadt	12 435	+162,8	1 944	+226,2	30 475	+156,0
170 028	Neukirchen-Vluyn, Stadt	3 350	x	621	x	8 870	x
170 032	Rheinberg, Stadt	1 404	+66,7	243	+42,1	2 991	+11,6
170 036	Schermbeck	9 437	x	288	+39,8	19 882	x
170 040	Sonsbeck	5 456	x	310	+376,9	14 363	x
170 044	Voerde (Niederrhein), Stadt	1 917	+93,1	184	+155,6	4 541	+43,3
170 048	Wesel, Stadt	18 699	x	1 957	+137,5	33 279	+398,6
170 052	Xanten, Stadt	14 184	x	857	x	29 935	x
100 000	Reg.-Bez. Düsseldorf	1 263 494	+279,3	240 823	+485,7	2 624 180	+170,6
	Kreisfreie Städte						
314 000	Bonn	147 960	+232,0	21 214	+436,9	317 856	+171,0
315 000	Köln	701 725	+467,8	174 925	x	1 269 641	+361,6
316 000	Leverkusen	17 735	+101,1	2 453	+342,0	41 629	+61,2
334 000	Städteregion Aachen	145 892	+328,0	37 555	x	334 932	+229,8
334 002	Aachen, kreisfreie Stadt	95 137	+276,7	27 749	x	209 061	+193,1
334 004	Alsdorf, Stadt	1 505	+92,7	141	+386,2	4 039	+65,7
334 008	Baesweiler, Stadt	1 229	+70,5	232	+262,5	2 452	+50,7
334 012	Eschweiler, Stadt	6 091	+423,7	801	x	12 786	+287,3
334 016	Herzogenrath, Stadt	1 160	+279,1	25	+150,0	2 444	+49,8
334 020	Monschau, Stadt	17 368	x	4 627	x	41 478	x
334 024	Roetgen	2 299	x	531	x	3 964	x
334 028	Simmerath	13 248	x	2 606	x	42 195	+328,5
334 032	Stolberg (Rhld.), Stadt	2 068	+68,8	191	+158,1	5 912	+27,7
334 036	Würselen, Stadt	5 787	+102,8	652	+231,0	10 601	+90,9
358 000	Kreis Düren	52 471	+357,4	10 711	x	145 756	+310,0
358 004	Aldenhoven
358 008	Düren, Stadt	14 442	+104,9	2 507	+236,5	28 822	+56,6
358 012	Heimbach, Stadt	17 642	x	5 930	x	65 168	x
358 016	Hürtgenwald	1 968	x	389	x	5 234	x
358 020	Inden
358 024	Jülich, Stadt	7 803	+344,9	925	x	19 333	+126,4
358 028	Kreuzau	1 473	+259,3	172	x	3 446	+281,2
358 032	Langerwehe
358 036	Linnich, Stadt
358 040	Merzenich
358 044	Nideggen, Stadt	6 558	x	733	x	18 642	+372,2
358 048	Niederzier	1 378	+219,7	23	+475,0	2 027	+124,2
358 052	Nörvenich
358 056	Titz
358 060	Vettweiß
362 000	Rhein-Erft-Kreis	86 027	+258,5	15 781	+400,3	293 903	+116,7
362 004	Bedburg, Stadt	2 572	+143,6	360	+4,0	8 492	+22,8
362 008	Bergheim, Stadt	4 114	+86,3	671	+57,1	20 065	+21,3
362 012	Brühl, Stadt	35 407	x	7 210	x	94 193	x
362 016	Elsdorf, Stadt	542	+29,0	22	-43,6	2 577	+110,2
362 020	Erfstadt, Stadt	1 356	+101,2	3	x	3 606	+64,5
362 024	Frechen, Stadt	10 908	+114,3	2 290	+215,0	16 701	+131,0
362 028	Hürth, Stadt	16 295	+167,9	2 916	+250,5	106 366	+43,2
362 032	Kerpen, Stadt	9 029	+138,4	1 238	+266,3	28 571	+97,9
362 036	Pulheim, Stadt	3 144	+61,3	479	+197,5	6 412	+59,2
362 040	Wesseling, Stadt	2 660	+91,2	592	+129,5	6 920	+56,7
366 000	Kreis Euskirchen	59 953	x	7 276	x	183 731	x
366 004	Bad Münstereifel, Stadt	4 799	+493,2	126	+240,5	34 234	x
366 008	Blankenheim	7 947	x	509	x	21 627	x
366 012	Dahlem	10 671	x	3 501	x	37 489	x
366 016	Euskirchen, Stadt	11 524	+259,9	1 077	+218,6	18 734	+186,1
366 020	Hellenthal	4 786	x	463	x	11 202	x
366 024	Kall	4 850	x	270	+474,5	13 256	x
366 028	Mechernich, Stadt
366 032	Nettersheim	2 692	x	2	x	5 709	x
366 036	Schleiden, Stadt	7 372	x	561	x	23 527	x
366 040	Weilerswist
366 044	Zülpich, Stadt	2 528	+87,7	30	+25,0	11 474	+34,0

Anmerkungen Seite 44

Noch: 3.1 Leistung der Beherbergungsstätten nach Verwaltungsbezirken

Januar bis April 2022

Amtliche Schlüsselnummer	Verwaltungsbezirk	Übernachtungen		Mittlere Aufenthaltsdauer ²⁾		Mittlere Auslastung der angebotenen Betten ³⁾
		ausländischer Gäste	Veränderung ¹⁾	aller Gäste	ausländischer Gäste	
	Noch: Kreis Wesel					
170 024	Moers, Stadt	3 533	+152,2	2,5	1,8	32,7
170 028	Neukirchen-Vluyn, Stadt	1 752	x	2,6	2,8	35,2
170 032	Rheinberg, Stadt	623	-33,6	2,1	2,6	17,0
170 036	Schermbeck	634	+50,6	2,1	2,2	34,1
170 040	Sonsbeck	828	+296,2	2,6	2,7	24,8
170 044	Voerde (Niederrhein), Stadt	496	+148,0	2,4	2,7	26,1
170 048	Wesel, Stadt	5 674	+127,3	1,8	2,9	30,5
170 052	Xanten, Stadt	3 208	x	2,1	3,7	26,0
100 000	Reg.-Bez. Düsseldorf	473 785	+353,5	2,1	2,0	25,4
	Kreisfreie Städte					
314 000	Bonn	51 064	+359,5	2,1	2,4	28,4
315 000	Köln	322 703	x	1,8	1,8	29,8
316 000	Leverkusen	6 798	+185,5	2,3	2,8	27,2
	Städteregion Aachen	67 179	x	2,3	1,8	29,6
334 002	Aachen, kreisfreie Stadt	47 199	+414,1	2,2	1,7	33,5
334 004	Alsdorf, Stadt	290	+346,2	2,7	2,1	28,5
334 008	Baesweiler, Stadt	604	+221,3	2,0	2,6	17,8
334 012	Eschweiler, Stadt	1 283	+342,4	2,1	1,6	31,3
334 016	Herzogenrath, Stadt	112	+330,8	2,1	4,5	19,8
334 020	Monschau, Stadt	8 084	x	2,4	1,7	27,2
334 024	Roetgen	892	x	1,7	1,7	33,8
334 028	Simmerath	6 940	x	3,2	2,7	22,5
334 032	Stolberg (Rhld.), Stadt	620	+44,9	2,9	3,2	20,1
334 036	Würselen, Stadt	1 155	+133,8	1,8	1,8	23,7
358 000	Kreis Düren	34 548	x	2,8	3,2	28,9
358 004	Aldenhoven
358 008	Düren, Stadt	4 725	+171,9	2,0	1,9	30,8
358 012	Heimbach, Stadt	23 808	x	3,7	4,0	35,7
358 016	Hürtgenwald	876	x	2,7	2,3	20,6
358 020	Inden
358 024	Jülich, Stadt	2 561	x	2,5	2,8	29,5
358 028	Kreuzau	300	x	2,3	1,7	22,0
358 032	Langerwehe
358 036	Linnich, Stadt
358 040	Merzenich
358 044	Nideggen, Stadt	2 211	x	2,8	3,0	18,0
358 048	Niederzier	33	+312,5	1,5	1,4	14,8
358 052	Nörvenich
358 056	Titz	-	-	-	-	-
358 060	Vettweiß	-	-	-	-	-
362 000	Rhein-Erft-Kreis	47 264	+59,1	3,4	3,0	35,1
362 004	Bedburg, Stadt	4 083	-20,4	3,3	11,3	19,7
362 008	Bergheim, Stadt	7 220	-5,9	4,9	10,8	41,9
362 012	Brühl, Stadt	9 739	x	2,7	1,4	32,1
362 016	Elsdorf, Stadt	232	-30,1	4,8	10,5	23,6
362 020	Erfstadt, Stadt	12	x	2,7	4,0	16,6
362 024	Frechen, Stadt	3 708	+235,9	1,5	1,6	24,1
362 028	Hürth, Stadt	17 457	+27,2	6,5	6,0	59,3
362 032	Kerpen, Stadt	2 589	+187,0	3,2	2,1	27,8
362 036	Pulheim, Stadt	1 044	+452,4	2,0	2,2	17,3
362 040	Wesseling, Stadt	1 180	+114,5	2,6	2,0	20,2
366 000	Kreis Euskirchen	23 871	x	3,1	3,3	24,1
366 004	Bad Münstereifel, Stadt	327	+230,3	7,1	2,6	29,5
366 008	Blankenheim	1 850	x	2,7	3,6	15,8
366 012	Dahlem	14 405	x	3,5	4,1	24,5
366 016	Euskirchen, Stadt	1 940	+191,3	1,6	1,8	27,5
366 020	Hellenthal	1 033	x	2,3	2,2	16,9
366 024	Kall	516	+138,9	2,7	1,9	22,9
366 028	Mechernich, Stadt
366 032	Nettersheim	6	x	2,1	3,0	16,3
366 036	Schleiden, Stadt	1 722	x	3,2	3,1	22,7
366 040	Weilerswist
366 044	Zülpich, Stadt	60	+53,8	4,5	2,0	63,8

Anmerkungen Seite 44

Noch: 3.1 Leistung der Beherbergungsstätten nach Verwaltungsbezirken

Januar bis April 2022

Amtliche Schlüsselnummer	Verwaltungsbezirk	Ankünfte				Übernachtungen	
		aller Gäste	Veränderung ¹⁾	ausländischer Gäste	Veränderung ¹⁾	aller Gäste	Veränderung ¹⁾
370 000	Kreis Heinsberg	23 650	+141,7	3 419	x	54 380	+74,8
370 004	Erkelenz, Stadt	3 695	+29,1	466	+219,2	7 141	+29,8
370 008	Gangelt
370 012	Geilenkirchen, Stadt
370 016	Heinsberg, Stadt	6 069	+189,7	1 488	x	8 447	+116,9
370 020	Hückelhoven, Stadt	1 260	+166,9	180	+445,5	2 327	+39,3
370 024	Selfkant
370 028	Übach-Palenberg, Stadt	1 604	+179,4	223	x	5 365	+142,1
370 032	Waldfeucht
370 036	Wassenberg, Stadt	3 386	+400,9	391	x	7 141	+317,8
370 040	Wegberg, Stadt	5 512	+130,0	186	+95,8	17 566	+27,7
374 000	Oberbergischer Kreis	47 429	+341,5	2 633	+183,1	181 116	+93,6
374 004	Bergneustadt, Stadt	3 987	+345,5	278	+202,2	8 486	+139,9
374 008	Engelskirchen	2 570	+110,8	140	-17,2	24 666	+8,9
374 012	Gummersbach, Stadt	9 255	+284,7	1 023	+342,9	21 710	+231,8
374 016	Hückeswagen, Stadt	1 188	x	62	+244,4	2 983	x
374 020	Lindlar	3 958	x	188	+189,2	13 523	+214,1
374 024	Marieneide
374 028	Morsbach
374 032	Nümbrecht	6 749	+268,8	58	x	41 023	+45,7
374 036	Radevormwald, Stadt	3 871	x	29	+480,0	12 717	+95,1
374 040	Reichshof
374 044	Waldbrohl, Stadt	4 921	x	76	+300,0	11 576	x
374 048	Wiehl, Stadt	4 891	x	193	+319,6	10 366	x
374 052	Wipperfürth, Stadt	3 667	+289,3	435	+151,4	7 773	+386,7
378 000	Rhein.-Berg. Kreis	36 792	+284,1	3 440	x	111 905	+118,3
378 004	Bergisch Gladbach, Stadt	16 116	+470,7	2 286	x	38 440	+243,0
378 008	Burscheid, Stadt	1 919	+204,6	106	x	3 309	+139,4
378 012	Kürten	876	+363,5	18	+200,0	3 762	+452,4
378 016	Leichlingen (Rhld.), Stadt	2 024	+7,8	43	-51,1	29 467	+0,3
378 020	Odenthal	6 229	+395,2	177	x	7 859	+414,3
378 024	Overath, Stadt	3 150	+215,3	443	+121,5	12 674	+295,7
378 028	Rösrath, Stadt	2 798	+211,6	151	x	5 303	+161,0
378 032	Wermelskirchen, Stadt	3 680	+306,6	216	x	11 091	+498,5
382 000	Rhein-Sieg-Kreis	109 314	+335,2	11 365	+358,1	256 946	+210,5
382 004	Alfter	1 604	+160,4	107	+181,6	4 281	+85,7
382 008	Bad Honnef, Stadt	9 733	+354,8	937	+125,2	22 001	+481,1
382 012	Bornheim, Stadt	5 145	+176,2	539	+217,1	14 568	+144,4
382 016	Eitorf	3 592	+495,7	285	x	6 675	+423,9
382 020	Hennef (Sieg), Stadt	8 208	+371,5	442	+420,0	34 136	+74,4
382 024	Königswinter, Stadt	24 951	x	2 787	x	46 759	x
382 028	Lohmar, Stadt	1 909	x	177	x	2 847	x
382 032	Meckenheim, Stadt	4 404	+325,5	515	+404,9	9 827	+227,5
382 036	Much	4 248	x	584	x	9 281	x
382 040	Neunkirchen-Seelscheid
382 044	Niederkassel, Stadt	4 260	x	928	x	7 452	x
382 048	Rheinbach, Stadt	5 152	+134,3	621	+31,6	14 459	+202,2
382 052	Ruppichteroth
382 056	Sankt Augustin, Stadt	2 784	+205,6	264	+371,4	5 797	+100,9
382 060	Siegburg, Stadt	10 240	+260,6	1 210	+428,4	29 583	+82,5
382 064	Swisttal	2 243	+124,3	85	+63,5	8 363	+225,2
382 068	Troisdorf, Stadt	14 958	+171,8	1 732	+300,0	27 349	+140,8
382 072	Wachtberg	2 424	+380,0	120	x	6 234	x
382 076	Windeck	2 039	x	14	+16,7	4 260	x
300 000	Reg.-Bez. Köln	1 428 948	+360,2	290 772	x	3 191 795	+227,2
	Kreisfreie Städte						
512 000	Bottrop	5 931	+112,2	763	x	18 328	+30,6
513 000	Gelsenkirchen	25 110	+160,2	2 791	+275,1	85 660	+83,9
515 000	Münster	138 747	+422,1	15 924	x	293 347	+337,8

Anmerkungen Seite 44

Noch: 3.1 Leistung der Beherbergungsstätten nach Verwaltungsbezirken

Januar bis April 2022

Amtliche Schlüsselnummer	Verwaltungsbezirk	Übernachtungen		Mittlere Aufenthaltsdauer ²⁾		Mittlere Auslastung der angebotenen Betten ³⁾
		ausländischer Gäste	Veränderung ¹⁾	aller Gäste	ausländischer Gäste	
370 000	Kreis Heinsberg	6 775	+207,5	2,3	2,0	25,5
370 004	Erkelenz, Stadt	942	+158,1	1,9	2,0	27,4
370 008	Gangelt
370 012	Geilenkirchen, Stadt
370 016	Heinsberg, Stadt	1 822	x	1,4	1,2	27,7
370 020	Hückelhoven, Stadt	339	+318,5	1,8	1,9	17,3
370 024	Selfkant
370 028	Übach-Palenberg, Stadt	692	x	3,3	3,1	21,6
370 032	Waldfeucht
370 036	Wassenberg, Stadt	639	x	2,1	1,6	17,8
370 040	Wegberg, Stadt	823	-26,4	3,2	4,4	31,6
374 000	Oberbergischer Kreis	6 918	+26,7	3,8	2,6	27,4
374 004	Bergneustadt, Stadt	760	-31,1	2,1	2,7	14,7
374 008	Engelskirchen	342	-37,1	9,6	2,4	50,9
374 012	Gummersbach, Stadt	2 524	+82,6	2,3	2,5	26,5
374 016	Hückeswagen, Stadt	177	+254,0	2,5	2,9	17,8
374 020	Lindlar	759	-41,3	3,4	4,0	16,5
374 024	Marienheide
374 028	Morsbach
374 032	Nümbrecht	149	x	6,1	2,6	39,9
374 036	Radevormwald, Stadt	49	+188,2	3,3	1,7	21,0
374 040	Reichshof
374 044	Waldbröl, Stadt	173	-38,2	2,4	2,3	17,6
374 048	Wiehl, Stadt	349	+271,3	2,1	1,8	21,0
374 052	Wipperfürth, Stadt	1 049	+399,5	2,1	2,4	15,1
378 000	Rhein.-Berg. Kreis	8 669	+127,1	3,0	2,5	29,8
378 004	Bergisch Gladbach, Stadt	4 081	+477,2	2,4	1,8	27,8
378 008	Burscheid, Stadt	203	x	1,7	1,9	23,6
378 012	Kürten	43	+377,8	4,3	2,4	19,6
378 016	Leichlingen (Rhld.), Stadt	1 320	-28,0	14,6	30,7	51,0
378 020	Odenthal	426	x	1,3	2,4	19,7
378 024	Overath, Stadt	1 895	+68,7	4,0	4,3	36,5
378 028	Rösrath, Stadt	277	x	1,9	1,8	18,7
378 032	Wermelskirchen, Stadt	424	x	3,0	2,0	25,8
382 000	Rhein-Sieg-Kreis	27 464	+209,1	2,4	2,4	25,0
382 004	Alfter	664	+56,6	2,7	6,2	20,9
382 008	Bad Honnef, Stadt	2 690	+298,5	2,3	2,9	17,9
382 012	Bornheim, Stadt	2 186	+244,3	2,8	4,1	22,2
382 016	Eitorf	613	x	1,9	2,2	20,4
382 020	Hennef (Sieg), Stadt	907	+96,3	4,2	2,1	32,2
382 024	Königswinter, Stadt	4 797	x	1,9	1,7	23,1
382 028	Lohmar, Stadt	322	+464,9	1,5	1,8	12,3
382 032	Meckenheim, Stadt	1 174	+167,4	2,2	2,3	39,1
382 036	Much	1 270	x	2,2	2,2	25,1
382 040	Neunkirchen-Seelscheid
382 044	Niederkassel, Stadt	1 921	x	1,7	2,1	29,1
382 048	Rheinbach, Stadt	1 137	+2,1	2,8	1,8	34,0
382 052	Ruppichteroth
382 056	Sankt Augustin, Stadt	501	+282,4	2,1	1,9	31,2
382 060	Siegburg, Stadt	4 759	+55,3	2,9	3,9	29,8
382 064	Swisttal	108	+63,6	3,7	1,3	26,5
382 068	Troisdorf, Stadt	3 770	+317,0	1,8	2,2	27,4
382 072	Wachtberg	603	x	2,6	5,0	22,4
382 076	Windeck	24	-57,9	2,1	1,7	11,0
300 000	Reg.-Bez. Köln	603 253	+384,6	2,2	2,1	28,9
	Kreisfreie Städte					
512 000	Bottrop	3 002	+119,4	3,1	3,9	27,2
513 000	Gelsenkirchen	5 421	+145,3	3,4	1,9	33,9
515 000	Münster	29 032	+447,2	2,1	1,8	27,8

Anmerkungen Seite 44

Noch: 3.1 Leistung der Beherbergungsstätten nach Verwaltungsbezirken

Januar bis April 2022

Amtliche Schlüssel- nummer	Verwaltungsbezirk	Ankünfte				Übernachtungen	
		aller Gäste	Veränderung ¹⁾	ausländischer Gäste	Veränderung ¹⁾	aller Gäste	Veränderung ¹⁾
554 000	Kreis Borken	61 857	+187,0	9 854	+104,9	139 532	+114,0
554 004	Ahaus, Stadt	5 452	+171,6	768	+398,7	12 491	+119,4
554 008	Bocholt, Stadt	9 213	+206,4	1 287	x	19 292	+154,7
554 012	Borken, Stadt	6 184	+399,9	364	+57,6	16 861	+126,6
554 016	Gescher, Stadt	2 571	+273,1	164	x	4 083	+140,0
554 020	Gronau (Westf.), Stadt	9 629	+88,4	1 914	+64,9	26 168	+77,3
554 024	Heek	2 580	+446,6	90	+3,4	4 776	+294,7
554 028	Heiden	629	+293,1	21	+320,0	1 849	+259,7
554 032	Isselburg, Stadt	1 871	+302,4	326	+246,8	3 816	+178,1
554 036	Legden	6 229	+54,4	2 160	-15,2	12 233	+20,1
554 040	Raesfeld
554 044	Reken	3 448	x	228	+188,6	7 400	+192,4
554 048	Rhede, Stadt	1 742	+269,9	271	+411,3	3 385	+249,7
554 052	Schöppingen	2 315	+309,7	138	+430,8	5 761	+215,8
554 056	Stadtlohn, Stadt
554 060	Südlohn	2 918	+196,2	520	x	5 406	+127,6
554 064	Velen, Stadt	2 622	+300,3	1 220	x	7 247	+97,0
554 068	Vreden, Stadt	2 739	+298,7	305	x	5 893	+181,3
558 000	Kreis Coesfeld	43 980	+231,7	2 434	+77,1	107 491	+148,7
558 004	Ascheberg	3 551	+254,7	284	+305,7	6 100	+142,9
558 008	Billerbeck, Stadt	7 007	x	299	x	10 993	+494,2
558 012	Coesfeld, Stadt	6 411	+483,9	388	+226,1	11 483	+349,4
558 016	Dülmen, Stadt	5 165	+114,4	377	+54,5	14 004	+29,2
558 020	Havixbeck	654	x	30	+130,8	2 936	+194,2
558 024	Lüdinghausen, Stadt	3 533	+329,3	335	x	6 949	+104,7
558 028	Nordkirchen
558 032	Nottuln	3 853	+403,7	115	+74,2	9 235	+365,9
558 036	Olfen, Stadt	837	+56,4	11	-59,3	2 467	+88,3
558 040	Rosendahl
558 044	Senden	5 840	+197,7	502	+90,2	12 822	+122,6
562 000	Kreis Recklinghausen	71 887	+219,0	7 666	+210,2	153 214	+110,3
562 004	Castrop-Rauxel, Stadt	5 600	+159,4	540	+312,2	11 756	+124,2
562 008	Datteln, Stadt	9 610	x	122	+171,1	22 716	x
562 012	Dorsten, Stadt	6 614	+83,7	837	+262,3	19 887	+34,7
562 014	Gladbeck, Stadt
562 016	Haltern am See, Stadt	14 455	x	388	x	30 131	x
562 020	Herten, Stadt	3 390	+137,4	318	+52,2	6 090	+42,3
562 024	Marl, Stadt	5 767	+115,3	921	+57,4	12 121	+81,3
562 028	Oer-Erkenschwick, Stadt	2 911	+116,1	179	-20,8	7 182	-4,8
562 032	Recklinghausen, Stadt	13 597	+114,0	1 243	+147,1	26 687	+24,9
562 036	Waltrop, Stadt
566 000	Kreis Steinfurt	67 306	+193,7	7 876	+298,2	198 039	+103,1
566 004	Altenberge	1 765	+6,0	32	x	4 804	+96,5
566 008	Emsdetten, Stadt	3 463	+159,0	204	+325,0	8 004	+133,5
566 012	Greven, Stadt	8 238	x	810	x	23 584	+427,3
566 016	Hörstel, Stadt	6 417	+338,9	547	+379,8	17 322	+228,2
566 020	Hopsten
566 024	Horstmar, Stadt	327	+42,2	56	-41,7	1 980	-37,9
566 028	Ibbenbüren, Stadt	7 792	+120,2	950	+185,3	13 098	+122,0
566 032	Ladbergen	2 384	+113,8	608	+350,4	4 161	+124,1
566 036	Laer
566 040	Lengerich, Stadt	2 109	+198,3	213	+243,5	4 936	+101,2
566 044	Lienen	926	+464,6	238	+183,3	3 574	+9,5
566 048	Lotte
566 052	Metelen
566 056	Mettingen	1 197	+30,4	170	x	9 489	+8,5
566 060	Neuenkirchen
566 064	Nordwalde	1 138	+261,3	28	x	2 388	+273,7
566 068	Ochtrup, Stadt	1 153	+138,2	143	x	1 997	+83,5
566 072	Recke	1 588	+353,7	46	+228,6	5 132	+71,3
566 076	Rheine, Stadt	11 937	+189,7	2 184	x	35 197	+125,9
566 080	Saerbeck	2 129	+143,9	75	-1,3	5 320	+68,7
566 084	Steinfurt, Stadt	2 450	+208,6	235	x	6 876	+129,9
566 088	Tecklenburg, Stadt	7 463	x	830	+346,2	35 004	+60,5
566 092	Westerkappeln	512	+78,4	63	+37,0	2 187	+159,1
566 096	Wettringen	2 884	+83,0	398	+40,1	8 260	+50,6

Anmerkungen Seite 44

Noch: 3.1 Leistung der Beherbergungsstätten nach Verwaltungsbezirken

Januar bis April 2022

Amtliche Schlüsselnummer	Verwaltungsbezirk	Übernachtungen		Mittlere Aufenthaltsdauer ²⁾		Mittlere Auslastung der angebotenen Betten ³⁾
		ausländischer Gäste	Veränderung ¹⁾	aller Gäste	ausländischer Gäste	
554 000	Kreis Borken	22 295	+59,4	2,3	2,3	22,2
554 004	Ahaus, Stadt	2 598	+284,3	2,3	3,4	18,9
554 008	Bocholt, Stadt	2 869	+204,6	2,1	2,2	21,7
554 012	Borken, Stadt	1 760	-14,6	2,7	4,8	27,8
554 016	Gescher, Stadt	247	x	1,6	1,5	25,9
554 020	Gronau (Westf.), Stadt	6 253	+57,2	2,7	3,3	28,7
554 024	Heek	132	-56,6	1,9	1,5	16,9
554 028	Heiden	53	+82,8	2,9	2,5	17,0
554 032	Isselburg, Stadt	578	+79,5	2,0	1,8	22,7
554 036	Legden	2 412	-22,5	2,0	1,1	17,5
554 040	Raesfeld
554 044	Reken	547	-50,3	2,1	2,4	16,8
554 048	Rhede, Stadt	607	+427,8	1,9	2,2	18,4
554 052	Schöppingen	371	-35,9	2,5	2,7	20,4
554 056	Stadtlohn, Stadt
554 060	Südlohn	958	x	1,9	1,8	27,0
554 064	Velen, Stadt	2 202	+456,1	2,8	1,8	17,3
554 068	Vreden, Stadt	552	+278,1	2,2	1,8	43,4
558 000	Kreis Coesfeld	7 558	+7,4	2,4	3,1	21,2
558 004	Ascheberg	378	+102,1	1,7	1,3	16,8
558 008	Billerbeck, Stadt	524	+34,7	1,6	1,8	20,7
558 012	Coesfeld, Stadt	724	+186,2	1,8	1,9	33,4
558 016	Dülmen, Stadt	2 798	-25,8	2,7	7,4	25,3
558 020	Havixbeck	83	-39,9	4,5	2,8	17,5
558 024	Lüdinghausen, Stadt	840	x	2,0	2,5	26,5
558 028	Nordkirchen
558 032	Nottuln	197	+26,3	2,4	1,7	17,2
558 036	Olfen, Stadt	27	-49,1	2,9	2,5	18,4
558 040	Rosendahl
558 044	Senden	1 888	+28,1	2,2	3,8	27,1
562 000	Kreis Recklinghausen	20 270	+63,2	2,1	2,6	27,8
562 004	Castrop-Rauxel, Stadt	1 657	+373,4	2,1	3,1	26,9
562 008	Datteln, Stadt	432	+289,2	2,4	3,5	45,8
562 012	Dorsten, Stadt	6 524	+85,3	3,0	7,8	29,9
562 014	Gladbeck, Stadt
562 016	Haltern am See, Stadt	746	x	2,1	1,9	23,3
562 020	Herten, Stadt	528	-40,5	1,8	1,7	22,7
562 024	Marl, Stadt	1 957	+5,0	2,1	2,1	22,3
562 028	Oer-Erkenschwick, Stadt	949	-61,6	2,5	5,3	12,6
562 032	Recklinghausen, Stadt	2 657	+117,4	2,0	2,1	39,8
562 036	Waltrop, Stadt
566 000	Kreis Steinfurt	28 460	+40,1	2,9	3,6	27,5
566 004	Altenberge	215	x	2,7	6,7	20,5
566 008	Emsdetten, Stadt	1 273	+91,1	2,3	6,2	17,9
566 012	Greven, Stadt	2 143	x	2,9	2,6	21,8
566 016	Hörstel, Stadt	2 548	+50,1	2,7	4,7	25,9
566 020	Hopsten
566 024	Horstmar, Stadt	1 431	-49,1	6,1	25,6	25,8
566 028	Ibbenbüren, Stadt	1 495	+224,3	1,7	1,6	25,4
566 032	Ladbergen	924	+376,3	1,7	1,5	20,7
566 036	Laer
566 040	Lengerich, Stadt	575	+6,1	2,3	2,7	19,7
566 044	Lienen	1 268	-51,9	3,9	5,3	19,9
566 048	Lotte
566 052	Metelen
566 056	Mettingen	408	+380,0	7,9	2,4	32,5
566 060	Neuenkirchen
566 064	Nordwalde	64	x	2,1	2,3	12,3
566 068	Ochtrup, Stadt	200	x	1,7	1,4	19,6
566 072	Recke	62	+342,9	3,2	1,3	24,0
566 076	Rheine, Stadt	4 962	+294,4	2,9	2,3	38,4
566 080	Saerbeck	195	-38,3	2,5	2,6	21,3
566 084	Steinfurt, Stadt	686	-11,5	2,8	2,9	25,0
566 088	Tecklenburg, Stadt	6 246	+49,1	4,7	7,5	38,9
566 092	Westerkappeln	766	+159,7	4,3	12,2	33,8
566 096	Wettringen	2 654	-23,9	2,9	6,7	30,6

Anmerkungen Seite 44

Noch: 3.1 Leistung der Beherbergungsstätten nach Verwaltungsbezirken

Januar bis April 2022

Amtliche Schlüsselnummer	Verwaltungsbezirk	Ankünfte				Übernachtungen	
		aller Gäste	Veränderung ¹⁾	ausländischer Gäste	Veränderung ¹⁾	aller Gäste	Veränderung ¹⁾
570 000	Kreis Warendorf	36 317	+185,5	3 175	+223,0	114 329	+85,4
570 004	Ahlen, Stadt	2 447	+81,1	274	+93,0	5 765	+60,1
570 008	Beckum, Stadt	3 384	+245,0	484	+352,3	9 055	+174,1
570 012	Beelen	595	+19,7	307	+108,8	2 205	+80,7
570 016	Drensteinfurt, Stadt	1 917	+291,2	160	x	2 759	+288,0
570 020	Ennigerloh, Stadt	1 699	+66,1	140	+45,8	3 746	+79,6
570 024	Everswinkel	1 015	+175,8	4	-69,2	2 940	+144,6
570 028	Oelde, Stadt	2 472	+128,0	455	+333,3	5 223	+127,1
570 032	Ostbevern	2 147	+179,6	249	x	3 759	+109,1
570 036	Sassenberg, Stadt	2 880	+366,0	135	+206,8	9 974	+417,9
570 040	Sendenhorst, Stadt	2 908	+69,5	155	+229,8	23 857	+9,4
570 044	Telgte, Stadt	3 457	+201,4	190	+216,7	18 144	+32,5
570 048	Wadersloh	338	+43,8	47	+80,8	1 555	+50,4
570 052	Warendorf, Stadt	11 058	+352,8	575	+234,3	25 347	+263,0
500 000	Reg.-Bez. Münster	451 135	+241,8	50 483	+247,8	1 109 940	+137,1
711 000	Kreisfreie Stadt Bielefeld	63 590	+241,7	7 049	+291,0	140 855	+194,5
754 000	Kreis Gütersloh	50 990	+198,8	4 223	+226,9	124 756	+129,9
754 004	Borgholzhausen, Stadt
754 008	Gütersloh, Stadt	10 596	+149,6	1 775	+222,1	34 011	+50,9
754 012	Halle (Westf.), Stadt	7 967	+337,7	543	x	17 769	+302,7
754 016	Harsewinkel, Stadt	4 577	+295,9	334	+377,1	12 522	+400,5
754 020	Herzebrock-Clarholz	1 044	+94,1	209	+364,4	3 365	+146,5
754 024	Langenberg	—	-100,0	—	—	—	-100,0
754 028	Rheda-Wiedenbrück, Stadt	7 316	+101,8	514	+174,9	13 339	+64,6
754 032	Rietberg, Stadt	6 492	+284,4	203	+1,0	13 171	+270,1
754 036	Schloß Holte-Stukenbrock, Stadt	7 062	+194,6	269	+169,0	17 588	+107,7
754 040	Steinhagen
754 044	Verl, Stadt	2 862	+319,6	270	x	4 835	+272,5
754 048	Versmold, Stadt	1 007	x	13	x	3 786	x
754 052	Werther (Westf.), Stadt	1 182	+359,9	93	+173,5	3 041	+376,6
758 000	Kreis Herford	20 520	+159,5	1 460	+115,3	92 325	+57,0
758 004	Bünde, Stadt	2 130	+214,6	197	+337,8	7 426	+200,4
758 008	Enger, Stadt	—	—	—	—	—	—
758 012	Herford, Stadt	6 992	+175,0	592	+62,6	13 221	+73,6
758 016	Hiddenhausen	2 854	+86,4	205	+188,7	5 618	+58,8
758 020	Kirchlengern
758 024	Löhne, Stadt	2 581	+104,5	157	+241,3	36 640	+24,6
758 028	Rödinghausen
758 032	Spenge, Stadt	772	+220,3	22	+214,3	1 786	+246,1
758 036	Vlotho, Stadt	4 225	+206,4	253	+178,0	25 081	+79,8
762 000	Kreis Höxter	50 051	+254,5	2 573	+246,8	269 949	+61,1
762 004	Bad Driburg, Stadt	18 264	+183,3	313	+479,6	177 866	+34,0
762 008	Beverungen, Stadt	3 415	+343,5	95	+239,3	8 429	+240,0
762 012	Borgentreich, Stadt
762 016	Brakel, Stadt	1 371	+319,3	58	x	3 499	+173,4
762 020	Höxter, Stadt	9 745	+224,1	521	+76,0	38 292	+78,5
762 024	Marienmünster, Stadt
762 028	Nieheim, Stadt	1 444	x	268	+362,1	7 459	+495,3
762 032	Steinheim, Stadt	1 775	+108,8	193	x	3 476	+30,8
762 036	Warburg, Stadt	10 638	+389,6	562	+112,9	20 935	+332,1
762 040	Willebadessen, Stadt	2 810	x	491	x	8 104	x
766 000	Kreis Lippe	77 987	+247,7	4 335	+257,7	366 332	+89,0
766 004	Augustdorf
766 008	Bad Salzuflen, Stadt	28 933	+148,2	1 894	+141,6	197 348	+53,9
766 012	Barntrup, Stadt
766 016	Blomberg, Stadt	635	x	33	+312,5	1 163	x
766 020	Detmold, Stadt	12 160	+475,2	673	x	24 012	+389,9
766 024	Dörentrup	2 634	x	8	-63,6	6 843	x
766 028	Extertal	2 580	x	89	+229,6	7 319	+339,1
766 032	Horn-Bad Meinberg, Stadt	15 739	+313,5	822	+361,8	86 869	+82,0

Anmerkungen Seite 44

Noch: 3.1 Leistung der Beherbergungsstätten nach Verwaltungsbezirken

Januar bis April 2022

Amtliche Schlüsselnummer	Verwaltungsbezirk	Übernachtungen		Mittlere Aufenthaltsdauer ²⁾		Mittlere Auslastung der angebotenen Betten ³⁾
		ausländischer Gäste	Veränderung ¹⁾	aller Gäste	ausländischer Gäste	
570 000	Kreis Warendorf	9 237	+136,5	3,1	2,9	28,6
570 004	Ahlen, Stadt	1 170	+78,6	2,4	4,3	16,0
570 008	Beckum, Stadt	1 511	+319,7	2,7	3,1	30,6
570 012	Beelen	971	+183,9	3,7	3,2	33,3
570 016	Drensteinfurt, Stadt	264	+288,2	1,4	1,7	20,9
570 020	Ennigerloh, Stadt	318	+74,7	2,2	2,3	21,5
570 024	Everswinkel	6	-86,4	2,9	1,5	24,5
570 028	Oelde, Stadt	1 278	+415,3	2,1	2,8	18,5
570 032	Ostbevern	391	x	1,8	1,6	10,2
570 036	Sassenberg, Stadt	363	+140,4	3,5	2,7	18,8
570 040	Sendenhorst, Stadt	273	+47,6	8,2	1,8	60,2
570 044	Telgte, Stadt	399	+93,7	5,2	2,1	50,9
570 048	Wadersloh	559	+32,5	4,6	11,9	21,6
570 052	Warendorf, Stadt	1 734	+69,2	2,3	3,0	25,6
500 000	Reg.-Bez. Münster	125 275	+88,3	2,5	2,5	26,5
711 000	Kreisfreie Stadt Bielefeld	21 136	+115,7	2,2	3,0	29,8
754 000	Kreis Gütersloh	10 991	+209,3	2,4	2,6	25,4
754 004	Borgholzhausen, Stadt
754 008	Gütersloh, Stadt	4 757	+219,5	3,2	2,7	30,8
754 012	Halle (Westf.), Stadt	1 190	+472,1	2,2	2,2	29,5
754 016	Harsewinkel, Stadt	1 026	+239,7	2,7	3,1	23,3
754 020	Herzebrock-Clarholz	1 258	x	3,2	6,0	21,2
754 024	Langenberg	-	-100,0	-	-	-
754 028	Rheda-Wiedenbrück, Stadt	884	+85,3	1,8	1,7	21,8
754 032	Rietberg, Stadt	517	+27,0	2,0	2,5	35,1
754 036	Schloß Holte-Stukenbrock, Stadt	549	+37,6	2,5	2,0	24,9
754 040	Steinhagen
754 044	Verl, Stadt	434	x	1,7	1,6	17,7
754 048	Versmold, Stadt	32	x	3,8	2,5	7,2
754 052	Werther (Westf.), Stadt	344	+290,9	2,6	3,7	15,4
758 000	Kreis Herford	5 121	+41,2	4,5	3,5	32,9
758 004	Bünde, Stadt	1 190	+250,0	3,5	6,0	28,6
758 008	Enger, Stadt	-	-	-	-	-
758 012	Herford, Stadt	1 344	-17,3	1,9	2,3	26,9
758 016	Hiddenhausen	372	+162,0	2,0	1,8	21,8
758 020	Kirchlengern
758 024	Löhne, Stadt	1 413	+202,6	14,2	9,0	69,5
758 028	Rödinghausen
758 032	Spenge, Stadt	34	+277,8	2,3	1,5	9,5
758 036	Vlotho, Stadt	388	+157,0	5,9	1,5	29,4
762 000	Kreis Höxter	9 515	+98,2	5,4	3,7	37,3
762 004	Bad Driburg, Stadt	961	+120,4	9,7	3,1	54,7
762 008	Beverungen, Stadt	233	-73,4	2,5	2,5	13,8
762 012	Borgentreich, Stadt
762 016	Brakel, Stadt	607	x	2,6	10,5	10,4
762 020	Höxter, Stadt	1 553	+19,6	3,9	3,0	32,8
762 024	Mariemünster, Stadt
762 028	Nieheim, Stadt	2 346	+152,3	5,2	8,8	14,8
762 032	Steinheim, Stadt	618	+110,9	2,0	3,2	24,8
762 036	Warburg, Stadt	1 358	+58,1	2,0	2,4	23,5
762 040	Willebadessen, Stadt	1 382	x	2,9	2,8	29,4
766 000	Kreis Lippe	15 450	+132,6	4,7	3,6	34,5
766 004	Augustdorf
766 008	Bad Salzuflen, Stadt	3 729	+106,9	6,8	2,0	46,5
766 012	Barntrup, Stadt
766 016	Blomberg, Stadt	63	+75,0	1,8	1,9	12,7
766 020	Detmold, Stadt	1 512	x	2,0	2,2	25,8
766 024	Dörentrup	32	-79,6	2,6	4,0	25,1
766 028	Extetal	194	-18,5	2,8	2,2	18,3
766 032	Horn-Bad Meinberg, Stadt	7 204	+107,5	5,5	8,8	32,8

Anmerkungen Seite 44

Noch: 3.1 Leistung der Beherbergungsstätten nach Verwaltungsbezirken

Januar bis April 2022

Amtliche Schlüssel- nummer	Verwaltungsbezirk	Ankünfte				Übernachtungen	
		aller Gäste	Veränderung ¹⁾	ausländischer Gäste	Veränderung ¹⁾	aller Gäste	Veränderung ¹⁾
	Noch: Kreis Lippe						
766 036	Kalletal	3 542	x	64	x	14 304	x
766 040	Lage, Stadt	1 396	+112,8	36	-7,7	4 427	+73,3
766 044	Lemgo, Stadt	3 097	+108,3	196	+390,0	5 613	+132,6
766 048	Leopoldshöhe	538	+77,0	26	+225,0	1 468	+43,9
766 052	Lügde, Stadt	1 686	+90,9	43	x	3 965	+81,5
766 056	Oerlinghausen, Stadt	1 228	x	32	x	2 889	x
766 060	Schieder-Schwalenberg, Stadt	3 141	x	156	x	7 268	x
766 064	Schlangen	—	—	—	—	—	—
770 000	Kreis Minden-Lübbecke	61 938	+157,8	5 038	+386,8	377 123	+41,9
770 004	Bad Oeynhausen, Stadt	24 923	+112,9	1 980	x	256 556	+20,3
770 008	Espelkamp, Stadt	2 928	+266,5	188	x	6 580	+202,1
770 012	Hille	1 374	x	7	-22,2	4 431	x
770 016	Hüllhorst
770 020	Lübbecke, Stadt
770 024	Minden, Stadt	11 502	+145,3	900	x	21 307	+120,5
770 028	Petershagen, Stadt	4 242	+287,0	281	x	26 165	+99,2
770 032	Porta Westfalica, Stadt	4 224	+256,8	265	x	8 653	+288,2
770 036	Preußisch-Oldendorf, Stadt	4 179	+149,3	186	+33,8	32 699	+87,3
770 040	Rahden, Stadt	1 846	+165,2	114	+48,1	5 439	+180,7
770 044	Stemwede	3 031	+340,6	151	+91,1	8 537	+248,6
774 000	Kreis Paderborn	62 556	+213,7	4 187	+172,4	224 581	+77,9
774 004	Altenbeken
774 008	Bad Lippspringe, Stadt	12 310	+412,9	154	+316,2	89 713	+66,5
774 012	Borchen	1 931	+47,5	35	+118,8	11 815	+9,9
774 016	Büren, Stadt	3 191	+330,1	145	+5,1	7 892	+124,9
774 020	Delbrück, Stadt	2 886	+206,4	200	+270,4	5 912	+89,9
774 024	Hövelhof	3 439	+60,4	290	+23,9	8 649	+32,0
774 028	Lichtenau, Stadt
774 032	Paderborn, Stadt	34 379	+228,9	3 000	+258,4	69 675	+188,7
774 036	Salzkotten, Stadt	755	+97,1	91	+468,8	1 761	+138,3
774 040	Bad Wünnenberg, Stadt	3 126	+100,5	254	+23,9	27 544	+17,1
700 000	Reg.-Bez. Detmold	387 632	+212,4	28 865	+247,8	1 595 921	+74,5
	Kreisfreie Städte						
911 000	Bochum	62 601	x	6 675	x	135 614	+284,0
913 000	Dortmund	153 928	+204,7	26 841	+304,0	271 468	+147,7
914 000	Hagen	20 023	+221,5	2 760	+432,8	63 672	+78,2
915 000	Hamm	20 987	+148,4	4 293	+322,1	44 973	+88,5
916 000	Herne	11 355	+110,3	356	+126,8	19 662	+107,5
954 000	Ennepe-Ruhr-Kreis	37 283	+235,6	2 705	+356,9	117 691	+81,1
954 004	Breckerfeld, Stadt	1 357	+303,9	56	+40,0	3 172	+150,9
954 008	Ennepetal, Stadt	1 268	+25,3	66	+32,0	20 347	+7,1
954 012	Gevelsberg, Stadt	2 119	+99,3	91	+264,0	3 925	+83,5
954 016	Hattingen, Stadt	11 482	+413,5	446	+395,6	48 227	+85,5
954 020	Herdecke, Stadt
954 024	Schwelm, Stadt	4 766	+414,1	586	x	7 694	+472,5
954 028	Sprockhövel, Stadt	4 011	+337,9	205	+318,4	8 888	+348,0
954 032	Wetter (Ruhr), Stadt
954 036	Witten, Stadt	6 760	+164,8	640	+223,2	14 928	+77,8
958 000	Hochsauerlandkreis	351 563	x	76 002	x	1 145 718	x
958 004	Arnsberg, Stadt	17 216	+195,2	1 373	+342,9	51 795	+99,5
958 008	Bestwig	5 948	x	368	x	18 619	+167,4
958 012	Brilon, Stadt	11 892	+336,7	1 630	x	45 120	+148,5
958 016	Eslohe (Sauerland)	9 254	x	310	x	41 892	+489,9
958 020	Hallenberg, Stadt	7 817	x	1 281	x	17 979	x
958 024	Marsberg, Stadt	1 930	+329,8	87	+190,0	3 970	+261,6
958 028	Medebach, Stadt	75 112	x	12 658	x	282 016	x
958 032	Meschede, Stadt	13 376	x	963	x	30 910	x
958 036	Olsberg, Stadt	11 411	x	1 944	x	28 912	x
958 040	Schmallenberg, Stadt	56 553	x	7 640	x	202 286	+353,5
958 044	Sundern (Sauerland), Stadt	22 535	x	1 150	+291,2	54 481	x
958 048	Winterberg, Stadt	118 519	x	46 598	x	367 738	x

Anmerkungen Seite 44

Noch: 3.1 Leistung der Beherbergungsstätten nach Verwaltungsbezirken

Januar bis April 2022

Amtliche Schlüsselnummer	Verwaltungsbezirk	Übernachtungen		Mittlere Aufenthaltsdauer ²⁾		Mittlere Auslastung der angebotenen Betten ³⁾
		ausländischer Gäste	Veränderung ¹⁾	aller Gäste	ausländischer Gäste	
	Noch: Kreis Lippe					
766 036	Kalletal	310	x	4,0	4,8	9,6
766 040	Lage, Stadt	122	-80,6	3,2	3,4	24,0
766 044	Lemgo, Stadt	457	x	1,8	2,3	18,1
766 048	Leopoldshöhe	30	+114,3	2,7	1,2	32,8
766 052	Lügde, Stadt	100	x	2,4	2,3	12,2
766 056	Oerlinghausen, Stadt	55	x	2,4	1,7	15,4
766 060	Schieder-Schwalenberg, Stadt	354	x	2,3	2,3	12,9
766 064	Schlangen	-	-	-	-	-
770 000	Kreis Minden-Lübbecke	11 781	+162,5	6,1	2,3	47,8
770 004	Bad Oeynhausen, Stadt	2 937	+374,5	10,3	1,5	66,3
770 008	Espelkamp, Stadt	497	x	2,2	2,6	22,6
770 012	Hille	14	-	3,2	2,0	28,7
770 016	Hüllhorst
770 020	Lübbecke, Stadt
770 024	Minden, Stadt	1 784	x	1,9	2,0	24,4
770 028	Petershagen, Stadt	752	x	6,2	2,7	32,4
770 032	Porta Westfalica, Stadt	760	x	2,0	2,9	16,2
770 036	Preußisch-Oldendorf, Stadt	1 099	-15,1	7,8	5,9	41,4
770 040	Rahden, Stadt	555	+79,0	2,9	4,9	27,6
770 044	Stemwede	1 566	+56,9	2,8	10,4	24,1
774 000	Kreis Paderborn	13 848	+85,3	3,6	3,3	34,8
774 004	Altenbeken
774 008	Bad Lippspringe, Stadt	1 271	+467,4	7,3	8,3	53,3
774 012	Borchen	409	+133,7	6,1	11,7	39,8
774 016	Büren, Stadt	479	-75,7	2,5	3,3	18,4
774 020	Delbrück, Stadt	385	+169,2	2,0	1,9	27,7
774 024	Hövelhof	794	-22,5	2,5	2,7	22,6
774 028	Lichtenau, Stadt
774 032	Paderborn, Stadt	8 641	+391,2	2,0	2,9	24,8
774 036	Salzkotten, Stadt	243	x	2,3	2,7	16,6
774 040	Bad Wünnenberg, Stadt	1 562	-27,1	8,8	6,1	58,6
700 000	Reg.-Bez. Detmold	87 842	+117,5	4,1	3,0	35,8
	Kreisfreie Städte					
911 000	Bochum	14 487	+340,1	2,2	2,2	30,2
913 000	Dortmund	46 537	+259,7	1,8	1,7	29,9
914 000	Hagen	7 171	+91,2	3,2	2,6	31,9
915 000	Hamm	8 694	+186,7	2,1	2,0	30,2
916 000	Herne	950	+26,8	1,7	2,7	28,8
954 000	Ennepe-Ruhr-Kreis	5 826	+199,4	3,2	2,2	31,3
954 004	Breckerfeld, Stadt	87	-47,9	2,3	1,6	17,5
954 008	Ennepetal, Stadt	91	-28,9	16,0	1,4	81,7
954 012	Gevelsberg, Stadt	167	+317,5	1,9	1,8	26,0
954 016	Hattingen, Stadt	1 167	+374,4	4,2	2,6	36,1
954 020	Herdecke, Stadt
954 024	Schwelm, Stadt	860	x	1,6	1,5	20,8
954 028	Sprockhövel, Stadt	340	+62,7	2,2	1,7	22,5
954 032	Wetter (Ruhr), Stadt
954 036	Witten, Stadt	1 520	+90,2	2,2	2,4	23,7
958 000	Hochsauerlandkreis	241 398	x	3,3	3,2	37,0
958 004	Arnsberg, Stadt	3 328	+158,8	3,0	2,4	29,2
958 008	Bestwig	1 236	x	3,1	3,4	23,4
958 012	Brilon, Stadt	3 857	+375,0	3,8	2,4	27,3
958 016	Eslohe (Sauerland)	933	+292,0	4,5	3,0	38,1
958 020	Hallenberg, Stadt	3 427	x	2,3	2,7	30,3
958 024	Marsberg, Stadt	224	+239,4	2,1	2,6	15,1
958 028	Medebach, Stadt	52 756	x	3,8	4,2	62,1
958 032	Meschede, Stadt	2 874	x	2,3	3,0	21,8
958 036	Olsberg, Stadt	4 704	x	2,5	2,4	18,4
958 040	Schmallenberg, Stadt	20 971	x	3,6	2,7	41,7
958 044	Sundern (Sauerland), Stadt	4 625	+131,9	2,4	4,0	33,3
958 048	Winterberg, Stadt	142 463	x	3,1	3,1	33,9

Anmerkungen Seite 44

Noch: 3.1 Leistung der Beherbergungsstätten nach Verwaltungsbezirken

Januar bis April 2022

Amtliche Schlüssel- nummer	Verwaltungsbezirk	Ankünfte				Übernachtungen	
		aller Gäste	Veränderung ¹⁾	ausländischer Gäste	Veränderung ¹⁾	aller Gäste	Veränderung ¹⁾
962 000	Märkischer Kreis	37 868	+172,5	2 807	+158,0	78 474	+100,8
962 004	Altena, Stadt	1 769	+378,1	80	x	4 279	+164,1
962 008	Balve, Stadt	3 386	+265,3	172	-0,6	8 693	+71,0
962 012	Halver, Stadt
962 016	Hemer, Stadt	986	x	21	x	1 956	+492,7
962 020	Herscheid
962 024	Iserlohn, Stadt	9 206	+119,9	704	+189,7	16 165	+84,2
962 028	Kierspe, Stadt
962 032	Lüdenscheid, Stadt	8 972	+123,6	1 056	+295,5	16 841	+53,2
962 036	Meinerzhagen, Stadt	2 217	+234,9	72	+89,5	5 472	+136,7
962 040	Menden (Sauerland), Stadt	1 749	+158,7	113	+135,4	3 156	+78,6
962 044	Nachrodt-Wiblingwerde	2 412	x	40	+150,0	5 157	x
962 048	Neuenrade, Stadt	2 420	+100,7	208	+90,8	4 827	+48,8
962 052	Plettenberg, Stadt	3 552	+313,0	230	+164,4	8 893	+307,7
962 056	Schalksmühle	-	-	-	-	-	-
962 060	Werdohl, Stadt	454	+39,7	16	-5,9	1 619	+27,9
966 000	Kreis Olpe	44 989	x	6 832	x	116 951	+463,3
966 004	Attendorn, Stadt	11 615	+466,0	925	+282,2	25 734	+302,0
966 008	Drolshagen, Stadt	3 338	+254,0	242	+157,4	8 570	+298,6
966 012	Finnentrop	1 543	+166,0	76	+40,7	4 121	+165,4
966 016	Kirchhundem	2 019	+402,2	70	+288,9	5 414	+303,1
966 020	Lenne, Stadt	15 945	x	4 578	x	48 225	x
966 024	Olpe, Stadt	8 504	x	678	x	20 448	+495,5
966 028	Wenden	2 025	+241,5	263	+447,9	4 439	+161,3
970 000	Kreis Siegen-Wittgenstein	48 109	+117,2	7 829	+430,1	183 252	+38,0
970 004	Bad Berleburg, Stadt	5 995	+123,4	611	+499,0	75 641	+14,7
970 008	Burbach	2 977	-53,1	211	+348,9	9 993	-54,3
970 012	Erndtebrück
970 016	Freudenberg, Stadt	2 526	+95,8	312	+145,7	4 335	+60,7
970 020	Hilchenbach, Stadt	3 398	+161,4	263	x	28 902	+42,0
970 024	Kreuztal, Stadt	969	+61,0	154	+185,2	2 961	+59,1
970 028	Bad Laasphe, Stadt	6 303	x	2 686	x	15 532	x
970 032	Netphen, Stadt	1 889	+182,4	92	+100,0	4 024	+114,5
970 036	Neunkirchen
970 040	Siegen, Stadt	18 331	+197,6	3 162	+384,2	28 833	+147,7
970 044	Wilnsdorf	4 848	+183,2	257	+44,4	11 031	+233,0
974 000	Kreis Soest	92 843	+217,2	5 536	+238,2	408 476	+62,3
974 004	Anröchte
974 008	Bad Sassendorf	20 637	+169,5	374	+334,9	144 537	+28,5
974 012	Ense
974 016	Erwitte, Stadt	10 866	+214,1	403	+217,3	52 612	+82,6
974 020	Geseke, Stadt	5 780	+232,2	583	+190,0	10 858	+267,3
974 024	Lippetal	867	+363,6	59	+7,3	2 128	+127,1
974 028	Lippstadt, Stadt	12 909	+197,0	1 093	+466,3	62 147	+62,8
974 032	Möhnesee	13 225	x	287	+451,9	53 281	+97,3
974 036	Rüthen, Stadt	3 347	x	178	+423,5	7 076	x
974 040	Soest, Stadt	14 163	+162,0	1 695	+186,3	29 453	+158,4
974 044	Warstein, Stadt	3 057	+212,9	407	+315,3	24 866	+57,3
974 048	Welver	522	+232,5	20	+233,3	1 432	+40,3
974 052	Werl, Stadt	5 821	+139,7	349	+160,4	9 280	+118,1
974 056	Wickede (Ruhr)	1 028	+70,5	13	x	9 487	+24,2
978 000	Kreis Unna	40 118	+188,0	3 794	+233,1	94 375	+171,6
978 004	Bergkamen, Stadt	1 303	+403,1	-	-	2 574	+225,8
978 008	Bönen	-	-	-	-	-	-
978 012	Fröndenberg/Ruhr, Stadt
978 016	Holzwickede
978 020	Kamen, Stadt	7 544	+181,7	412	+178,4	23 820	x
978 024	Lünen, Stadt	8 305	+195,4	675	+283,5	16 513	+145,0
978 028	Schwerte, Stadt	4 774	x	169	+382,9	8 619	x
978 032	Selm, Stadt	1 980	+206,5	82	+228,0	6 670	+261,5
978 036	Unna, Stadt	5 002	+147,7	529	+164,5	11 500	+91,1
978 040	Werne, Stadt	6 169	+103,2	741	+169,5	16 402	+50,0
900 000	Reg.-Bez. Arnsberg	921 667	+362,9	146 430	x	2 680 326	+195,3
	Nordrhein-Westfalen	4 452 876	+305,2	757 373	x	11 202 162	+164,5

Noch: 3.1 Leistung der Beherbergungsstätten nach Verwaltungsbezirken

Januar bis April 2022

Amtliche Schlüsselnummer	Verwaltungsbezirk	Übernachtungen		Mittlere Aufenthaltsdauer ²⁾		Mittlere Auslastung der angebotenen Betten ³⁾
		ausländischer Gäste	Veränderung ¹⁾	aller Gäste	ausländischer Gäste	
962 000	Märkischer Kreis	7 979	+18,9	2,1	2,8	19,2
962 004	Altena, Stadt	459	x	2,4	5,7	12,9
962 008	Balve, Stadt	965	-68,4	2,6	5,6	21,0
962 012	Halver, Stadt
962 016	Hemer, Stadt	26	+271,4	2,0	1,2	7,2
962 020	Herscheid
962 024	Iserlohn, Stadt	1 647	+108,2	1,8	2,3	24,7
962 028	Kierspe, Stadt
962 032	Lüdenscheid, Stadt	2 507	+303,1	1,9	2,4	23,2
962 036	Meinerzhagen, Stadt	355	-11,7	2,5	4,9	12,0
962 040	Menden (Sauerland), Stadt	205	+88,1	1,8	1,8	13,0
962 044	Nachrodt-Wiblingwerde	75	-44,9	2,1	1,9	21,0
962 048	Neuenrade, Stadt	488	+10,2	2,0	2,3	24,5
962 052	Plettenberg, Stadt	884	+94,3	2,5	3,8	23,5
962 056	Schalksmühle	-	-	-	-	-
962 060	Werdohl, Stadt	193	-50,5	3,6	12,1	17,7
966 000	Kreis Olpe	23 152	+468,8	2,6	3,4	22,1
966 004	Attendorf, Stadt	2 688	+89,6	2,2	2,9	20,2
966 008	Drolshagen, Stadt	502	+13,1	2,6	2,1	21,0
966 012	Finnentrop	183	-25,6	2,7	2,4	18,3
966 016	Kirchhundem	227	+415,9	2,7	3,2	12,1
966 020	Lennestadt, Stadt	17 162	x	3,0	3,7	29,6
966 024	Olpe, Stadt	1 572	+388,2	2,4	2,3	18,3
966 028	Wenden	818	+176,4	2,2	3,1	14,9
970 000	Kreis Siegen-Wittgenstein	18 135	+331,7	3,8	2,3	32,6
970 004	Bad Berleburg, Stadt	2 204	+133,0	12,6	3,6	55,7
970 008	Burbach	862	+202,5	3,4	4,1	12,7
970 012	Erndtebrück
970 016	Freudenberg, Stadt	486	+63,6	1,7	1,6	16,6
970 020	Hilchenbach, Stadt	832	x	8,5	3,2	42,8
970 024	Kreuztal, Stadt	618	+423,7	3,1	4,0	29,4
970 028	Bad Laasphe, Stadt	7 825	x	2,5	2,9	29,3
970 032	Netphen, Stadt	179	-18,3	2,1	1,9	14,4
970 036	Neunkirchen
970 040	Siegen, Stadt	4 190	+236,5	1,6	1,3	27,9
970 044	Wilnsdorf	719	+124,7	2,3	2,8	23,8
974 000	Kreis Soest	19 235	+134,0	4,4	3,5	40,0
974 004	Anröchte
974 008	Bad Sassendorf	895	+172,0	7,0	2,4	61,7
974 012	Ense
974 016	Erwitte, Stadt	1 785	+157,9	4,8	4,4	51,4
974 020	Geseke, Stadt	805	+231,3	1,9	1,4	9,7
974 024	Lippetal	164	+12,3	2,5	2,8	25,4
974 028	Lippstadt, Stadt	3 127	x	4,8	2,9	41,8
974 032	Möhnesee	964	+29,7	4,0	3,4	36,0
974 036	Rüthen, Stadt	460	x	2,1	2,6	19,4
974 040	Soest, Stadt	5 374	+147,9	2,1	3,2	26,4
974 044	Warstein, Stadt	3 760	+93,5	8,1	9,2	39,3
974 048	Welver	694	+65,2	2,7	34,7	16,1
974 052	Werl, Stadt	907	+10,7	1,6	2,6	33,1
974 056	Wickede (Ruhr)	28	+7,7	9,2	2,2	61,8
978 000	Kreis Unna	7 917	+194,1	2,4	2,1	24,3
978 004	Bergkamen, Stadt	-	-	2,0	-	19,2
978 008	Bönen	-	-	-	-	-
978 012	Fröndenberg/Ruhr, Stadt
978 016	Holzwickede
978 020	Kamen, Stadt	550	+154,6	3,2	1,3	43,7
978 024	Lünen, Stadt	1 376	x	2,0	2,0	24,2
978 028	Schwerte, Stadt	213	+142,0	1,8	1,3	16,8
978 032	Selm, Stadt	158	x	3,4	1,9	9,2
978 036	Unna, Stadt	2 142	+153,5	2,3	4,0	23,3
978 040	Werne, Stadt	1 984	+113,8	2,7	2,7	32,7
900 000	Reg.-Bez. Arnsberg	401 481	x	2,9	2,7	32,9
	Nordrhein-Westfalen	1 691 636	+325,5	2,5	2,2	29,4

Anmerkungen Seite 44

3.2 Leistung der Beherbergungsstätten nach Gemeindegruppen und Betriebsarten

Januar bis April 2022

Gemeindegruppe Betriebsart	Ankünfte				Übernachtungen	
	aller Gäste	Veränderung ¹⁾	ausländischer Gäste	Veränderung ¹⁾	aller Gäste	Veränderung ¹⁾
Mineral-, Moor-, Sole- und Thermalbäder	243 897	+211,0	34 968	+451,5	1 309 408	+55,2
Hotels
Gasthöfe
Pensionen	12 145	+211,3	651	+114,9	49 360	+217,9
Hotels garnis	27 491	+218,7	4 888	+300,0	57 394	+153,6
Erholungs-, Ferien-, Schulungsheime	12 510	x	118	x	36 955	+269,7
Ferienhäuser, -wohnungen, -zentren	1 612	+137,1	336	+57,0	15 961	+99,6
Hütten, Jugendherbergen u. Ä.	4 415	x	272	x	10 340	x
Vorsorge- und Reha-Kliniken	37 172	+18,4	55	+111,5	847 715	+17,0
Campingplätze	8 960	x	761	x	20 037	x
Heilklimatische Kurorte	127 734	x	46 935	x	437 970	x
Hotels	54 973	x	22 272	x	128 983	x
Gasthöfe
Pensionen
Hotels garnis
Erholungs-, Ferien-, Schulungsheime	9 011	x	714	x	28 602	x
Ferienhäuser, -wohnungen, -zentren	41 928	x	18 912	x	169 860	x
Hütten, Jugendherbergen u. Ä.
Vorsorge- und Reha-Kliniken	2 425	+18,3	—	—	61 745	+12,8
Campingplätze
Kneippkurorte	57 663	x	6 059	x	172 496	+219,6
Hotels	21 926	+313,0	3 029	x	47 371	+206,5
Gasthöfe
Pensionen	1 971	+404,1	283	x	5 880	+373,0
Hotels garnis	7 430	+358,4	581	x	14 086	+237,6
Erholungs-, Ferien-, Schulungsheime
Ferienhäuser, -wohnungen, -zentren
Hütten, Jugendherbergen u. Ä.	6 749	x	46	x	15 991	x
Vorsorge- und Reha-Kliniken
Campingplätze	7 062	x	775	x	15 828	x
Kneippheilbäder	76 776	x	11 317	x	355 237	+157,8
Hotels
Gasthöfe	4 715	x	938	x	12 746	x
Pensionen
Hotels garnis
Erholungs-, Ferien-, Schulungsheime
Ferienhäuser, -wohnungen, -zentren
Hütten, Jugendherbergen u. Ä.
Vorsorge- und Reha-Kliniken
Campingplätze
Heilbäder zusammen	506 070	+403,2	99 279	x	2 275 111	+105,5
Hotels	262 941	x	61 875	x	565 931	x
Gasthöfe	11 089	x	2 223	x	29 054	x
Pensionen	24 499	+400,8	4 144	x	82 024	+342,7
Hotels garnis	38 545	+256,6	6 250	+373,8	80 085	+186,0
Erholungs-, Ferien-, Schulungsheime	28 252	x	834	x	106 091	x
Ferienhäuser, -wohnungen, -zentren	62 018	x	21 271	x	258 736	x
Hütten, Jugendherbergen u. Ä.	14 116	x	334	x	32 633	x
Vorsorge- und Reha-Kliniken	44 203	+17,7	58	+107,1	1 072 989	+14,9
Campingplätze	20 407	x	2 290	x	47 568	x

Anmerkungen Seite 44

Noch: 3.2 Leistung der Beherbergungsstätten nach Gemeindegruppen und Betriebsarten

Januar bis April 2022

Gemeindegruppe Betriebsart	Übernachtungen		Mittlere Aufenthaltsdauer ²⁾		Mittlere Auslastung der angebotenen Betten ³⁾
	ausländischer Gäste	Veränderung ¹⁾	aller Gäste	ausländischer Gäste	
Mineral-, Moor-, Sole- und Thermalbäder	70 207	+278,5	5,4	2,0	47,6
Hotels
Gasthöfe
Pensionen	4 230	+85,3	4,1	6,5	26,3
Hotels garnis	8 808	+175,9	2,1	1,8	23,5
Erholungs-, Ferien-, Schulungsheime	588	x	3,0	5,0	21,5
Ferienhäuser, -wohnungen, -zentren	5 829	+23,1	9,9	17,3	33,4
Hütten, Jugendherbergen u. Ä.	395	x	2,3	1,5	15,0
Vorsorge- und Reha-Kliniken	1 590	+159,0	22,8	28,9	77,1
Campingplätze	1 461	x	2,2	1,9	.
Heilklimatische Kurorte	145 000	x	3,4	3,1	34,5
Hotels	57 190	x	2,3	2,6	36,8
Gasthöfe
Pensionen
Hotels garnis
Erholungs-, Ferien-, Schulungsheime	2 177	x	3,2	3,0	25,5
Ferienhäuser, -wohnungen, -zentren	71 944	x	4,1	3,8	32,8
Hütten, Jugendherbergen u. Ä.
Vorsorge- und Reha-Kliniken	—	—	25,5	—	85,0
Campingplätze
Kneippkurorte	19 155	+261,6	3,0	3,2	24,6
Hotels	10 555	+125,8	2,2	3,5	21,0
Gasthöfe
Pensionen	970	+427,2	3,0	3,4	21,4
Hotels garnis	1 207	x	1,9	2,1	31,0
Erholungs-, Ferien-, Schulungsheime
Ferienhäuser, -wohnungen, -zentren
Hütten, Jugendherbergen u. Ä.	104	x	2,4	2,3	18,2
Vorsorge- und Reha-Kliniken
Campingplätze	1 675	x	2,2	2,2	.
Kneippheilbäder	32 889	x	4,6	2,9	42,5
Hotels
Gasthöfe	2 358	x	2,7	2,5	20,5
Pensionen
Hotels garnis
Erholungs-, Ferien-, Schulungsheime
Ferienhäuser, -wohnungen, -zentren
Hütten, Jugendherbergen u. Ä.
Vorsorge- und Reha-Kliniken
Campingplätze
Heilbäder zusammen	267 251	x	4,5	2,7	41,1
Hotels	138 845	x	2,2	2,2	32,2
Gasthöfe	6 037	x	2,6	2,7	21,1
Pensionen	13 732	+345,0	3,3	3,3	26,5
Hotels garnis	12 220	+254,3	2,1	2,0	22,8
Erholungs-, Ferien-, Schulungsheime	2 767	x	3,8	3,3	23,4
Ferienhäuser, -wohnungen, -zentren	86 039	x	4,2	4,0	31,8
Hütten, Jugendherbergen u. Ä.	533	x	2,3	1,6	14,9
Vorsorge- und Reha-Kliniken	1 652	+128,5	24,3	28,5	77,6
Campingplätze	5 426	x	2,3	2,4	.

Anmerkungen Seite 44

Noch: 3.2 Leistung der Beherbergungsstätten nach Gemeindegruppen und Betriebsarten

Januar bis April 2022

Gemeindegruppe Betriebsart	Ankünfte				Übernachtungen	
	aller Gäste	Veränderung ¹⁾	ausländischer Gäste	Veränderung ¹⁾	aller Gäste	Veränderung ¹⁾
Luftkurorte	127 457	x	19 608	x	382 917	+472,0
Hotels	48 429	x	10 000	x	106 714	x
Gasthöfe	6 938	+266,7	864	+287,4	13 980	+227,2
Pensionen	6 484	x	560	+454,5	20 952	+338,8
Hotels garnis
Erholungs-, Ferien-, Schulungsheime	16 547	x	60	x	58 973	+487,6
Ferienhäuser, -wohnungen, -zentren	22 188	x	5 937	x	90 426	x
Hütten, Jugendherbergen u. Ä.	14 080	x	860	x	31 331	x
Vorsorge- und Reha-Kliniken
Campingplätze	9 155	x	924	x	20 664	x
Erholungsorte	159 947	x	18 279	x	454 532	+262,2
Hotels	56 761	+286,3	8 494	x	115 959	+280,6
Gasthöfe	2 987	+118,5	457	+243,6	7 843	+84,8
Pensionen	3 902	+278,5	394	+191,9	14 813	+191,5
Hotels garnis
Erholungs-, Ferien-, Schulungsheime	24 759	x	1 049	x	70 195	+463,5
Ferienhäuser, -wohnungen, -zentren	15 020	x	4 485	x	65 723	+284,0
Hütten, Jugendherbergen u. Ä.	26 231	x	619	x	61 309	x
Vorsorge- und Reha-Kliniken
Campingplätze	20 205	x	1 669	x	50 853	x
Sonstige Gemeinden	3 659 402	+281,0	620 207	+452,3	8 089 602	+175,6
Hotels	2 159 488	+267,7	409 742	+427,9	3 833 615	+207,2
Gasthöfe	39 150	+101,6	5 234	+78,6	84 019	+59,7
Pensionen	30 320	+189,1	4 196	+171,6	112 167	+88,8
Hotels garnis	923 794	+238,1	165 313	x	1 802 409	+173,3
Erholungs-, Ferien-, Schulungsheime	185 493	x	3 132	+401,1	693 322	+254,8
Ferienhäuser, -wohnungen, -zentren	99 853	x	16 717	x	450 455	+286,1
Hütten, Jugendherbergen u. Ä.	101 943	x	7 721	x	248 372	x
Vorsorge- und Reha-Kliniken	22 141	+10,0	49	+25,6	620 340	+8,8
Campingplätze	97 220	x	8 103	x	244 903	x
Nordrhein-Westfalen	4 452 876	+305,2	757 373	x	11 202 162	+164,5
Hotels	2 527 619	+288,9	490 111	+476,0	4 622 219	+234,6
Gasthöfe	60 164	+147,8	8 778	+161,6	134 896	+107,5
Pensionen	65 205	+273,4	9 294	+329,3	229 956	+161,9
Hotels garnis	972 671	+239,9	173 078	x	1 904 870	+173,4
Erholungs-, Ferien-, Schulungsheime	255 051	x	5 075	x	928 581	+298,7
Ferienhäuser, -wohnungen, -zentren	199 079	x	48 410	x	865 340	+451,7
Hütten, Jugendherbergen u. Ä.	156 370	x	9 534	x	373 645	x
Vorsorge- und Reha-Kliniken	69 730	+15,5	107	+59,7	1 778 667	+13,2
Campingplätze	146 987	x	12 986	x	363 988	x

Anmerkungen Seite 44

Noch: 3.2 Leistung der Beherbergungsstätten nach Gemeindegruppen und Betriebsarten

Januar bis April 2022

Gemeindegruppe Betriebsart	Übernachtungen		Mittlere Aufenthaltsdauer ²⁾		Mittlere Auslastung der angebotenen Betten ³⁾
	ausländischer Gäste	Veränderung ¹⁾	aller Gäste	ausländischer Gäste	
Luftkurorte	63 894	x	3,0	3,3	29,0
Hotels	26 637	x	2,2	2,7	26,8
Gasthöfe	2 255	+111,5	2,0	2,6	21,3
Pensionen	2 179	+95,1	3,2	3,9	28,1
Hotels garnis
Erholungs-, Ferien-, Schulungsheime	137	x	3,6	2,3	30,8
Ferienhäuser, -wohnungen, -zentren	28 385	x	4,1	4,8	33,4
Hütten, Jugendherbergen u. Ä.	1 440	+139,2	2,2	1,7	20,7
Vorsorge- und Reha-Kliniken
Campingplätze	2 030	x	2,3	2,2	.
Erholungsorte	59 205	+247,5	2,8	3,2	23,9
Hotels	18 440	+468,1	2,0	2,2	21,3
Gasthöfe	1 821	+438,8	2,6	4,0	16,6
Pensionen	2 744	+100,6	3,8	7,0	24,1
Hotels garnis
Erholungs-, Ferien-, Schulungsheime	2 501	x	2,8	2,4	22,6
Ferienhäuser, -wohnungen, -zentren	24 232	+216,9	4,4	5,4	23,5
Hütten, Jugendherbergen u. Ä.	2 159	x	2,3	3,5	20,6
Vorsorge- und Reha-Kliniken
Campingplätze	3 780	x	2,5	2,3	.
Sonstige Gemeinden	1 301 286	+281,8	2,2	2,1	27,5
Hotels	748 490	+339,9	1,8	1,8	25,0
Gasthöfe	11 253	+27,3	2,1	2,1	18,3
Pensionen	27 946	+25,1	3,7	6,7	28,7
Hotels garnis	351 466	+329,7	2,0	2,1	27,2
Erholungs-, Ferien-, Schulungsheime	18 305	+24,6	3,7	5,8	24,3
Ferienhäuser, -wohnungen, -zentren	103 579	+186,7	4,5	6,2	49,7
Hütten, Jugendherbergen u. Ä.	19 701	+369,1	2,4	2,6	20,9
Vorsorge- und Reha-Kliniken	4 369	+70,7	28,0	89,2	85,7
Campingplätze	16 177	x	2,5	2,0	.
Nordrhein-Westfalen	1 691 636	+325,5	2,5	2,2	29,4
Hotels	932 412	+389,0	1,8	1,9	25,6
Gasthöfe	21 366	+102,4	2,2	2,4	19,0
Pensionen	46 601	+66,9	3,5	5,0	27,5
Hotels garnis	368 045	+312,0	2,0	2,1	26,8
Erholungs-, Ferien-, Schulungsheime	23 710	+59,4	3,6	4,7	24,4
Ferienhäuser, -wohnungen, -zentren	242 235	+334,0	4,3	5,0	38,1
Hütten, Jugendherbergen u. Ä.	23 833	+396,3	2,4	2,5	20,1
Vorsorge- und Reha-Kliniken	6 021	+83,4	25,5	56,3	79,1
Campingplätze	27 413	x	2,5	2,1	.

Anmerkungen Seite 44

3.3 Leistung der Beherbergungsstätten nach Reisegebieten und Betriebsarten

Januar bis April 2022

Reisegebiet Betriebsart	Ankünfte				Übernachtungen	
	aller Gäste	Veränderung ¹⁾	ausländischer Gäste	Veränderung ¹⁾	aller Gäste	Veränderung ¹⁾
Eifel und Region Aachen	258 316	+375,9	55 542	x	664 419	+307,8
Hotels	113 185	+282,0	31 933	x	204 677	+234,7
Gasthöfe
Pensionen
Hotels garnis	46 253	+161,3	8 802	+340,5	90 719	+112,6
Erholungs-, Ferien-, Schulungsheime	17 998	x	228	x	78 313	x
Ferienhäuser, -wohnungen, -zentren
Hütten, Jugendherbergen u. Ä.	23 260	x	1 040	x	53 992	x
Vorsorge- und Reha-Kliniken
Campingplätze	17 316	x	2 329	x	41 262	x
Niederrhein	435 584	+238,2	60 780	+399,7	1 022 948	+138,1
Hotels	249 050	+206,2	41 481	+372,2	440 000	+164,8
Gasthöfe
Pensionen	7 320	+255,0	656	+277,0	19 640	+201,8
Hotels garnis	68 560	+121,9	10 081	+283,2	151 174	+85,0
Erholungs-, Ferien-, Schulungsheime	27 364	x	1 136	x	87 805	+419,5
Ferienhäuser, -wohnungen, -zentren	7 661	+217,9	938	+207,5	36 978	+95,7
Hütten, Jugendherbergen u. Ä.	27 006	x	1 231	x	59 035	x
Vorsorge- und Reha-Kliniken	4 731	+16,7	27	+107,7	132 688	+9,7
Campingplätze
Münsterland	348 207	+258,9	39 263	+250,6	852 738	+154,9
Hotels	191 192	+219,5	23 084	+257,0	357 377	+149,7
Gasthöfe	6 987	+64,9	2 514	+37,1	12 582	+38,6
Pensionen
Hotels garnis
Erholungs-, Ferien-, Schulungsheime	37 689	+383,6	454	+238,8	146 090	+262,5
Ferienhäuser, -wohnungen, -zentren	11 001	+94,7	1 229	+69,1	47 176	+37,4
Hütten, Jugendherbergen u. Ä.	12 026	x	241	x	27 661	x
Vorsorge- und Reha-Kliniken	2 574	-7,6	—	-100,0	60 909	+1,6
Campingplätze	25 012	x	2 251	x	71 874	x
Teutoburger Wald	387 632	+212,4	28 865	+247,8	1 595 921	+74,5
Hotels	212 231	+225,5	18 670	+272,7	430 272	+179,5
Gasthöfe	6 972	+67,8	485	+55,9	16 106	+33,9
Pensionen	15 783	+195,3	1 048	+122,5	64 248	+203,7
Hotels garnis	54 549	+197,2	6 068	+239,6	121 614	+164,6
Erholungs-, Ferien-, Schulungsheime	28 124	x	435	x	81 539	x
Ferienhäuser, -wohnungen, -zentren	6 848	+212,8	938	+69,6	42 561	+101,8
Hütten, Jugendherbergen u. Ä.	11 911	x	336	+171,0	33 916	x
Vorsorge- und Reha-Kliniken	31 539	+18,5	30	+100,0	752 186	+16,9
Campingplätze	19 675	x	855	x	53 479	x
Sauerland	527 263	x	91 177	x	1 749 619	+279,4
Hotels	223 688	x	44 406	x	497 709	x
Gasthöfe	22 982	+312,9	3 463	x	53 060	+236,2
Pensionen	23 302	x	4 182	x	71 728	+421,7
Hotels garnis
Erholungs-, Ferien-, Schulungsheime
Ferienhäuser, -wohnungen, -zentren	135 509	x	33 463	x	532 872	x
Hütten, Jugendherbergen u. Ä.	15 042	x	211	x	36 351	x
Vorsorge- und Reha-Kliniken	11 798	+16,4	—	-100,0	295 778	+9,7
Campingplätze	23 871	x	1 609	x	66 014	x
Siegerland-Wittgenstein	48 109	+117,2	7 829	+430,1	183 252	+38,0
Hotels	33 375	+213,5	6 992	+458,0	61 716	+192,4
Gasthöfe	1 598	+99,0	174	+159,7	3 419	+91,1
Pensionen	972	+103,8	92	+240,7	3 976	+86,2
Hotels garnis	3 525	-52,4	323	+375,0	9 835	-59,8
Erholungs-, Ferien-, Schulungsheime	5 308	x	74	x	13 989	x
Ferienhäuser, -wohnungen, -zentren	435	+495,9	127	+126,8	1 985	+393,8
Hütten, Jugendherbergen u. Ä.
Vorsorge- und Reha-Kliniken	2 507	-0,2	1	-50,0	85 301	+6,9
Campingplätze

Anmerkungen Seite 44

Noch: 3.3 Leistung der Beherbergungsstätten nach Reisegebieten und Betriebsarten

Januar bis April 2022

Reisegebiet Betriebsart	Übernachtungen		Mittlere Aufenthaltsdauer ²⁾		Mittlere Auslastung der angebotenen Betten ³⁾
	ausländischer Gäste	Veränderung ¹⁾	aller Gäste	ausländischer Gäste	
Eifel und Region Aachen	125 598	x	2,6	2,3	27,8
Hotels	55 569	x	1,8	1,7	29,0
Gasthöfe
Pensionen
Hotels garnis	16 446	+213,6	2,0	1,9	25,0
Erholungs-, Ferien-, Schulungsheime	537	x	4,4	2,4	23,1
Ferienhäuser, -wohnungen, -zentren
Hütten, Jugendherbergen u. Ä.	2 171	x	2,3	2,1	20,0
Vorsorge- und Reha-Kliniken
Campingplätze	4 915	x	2,4	2,1	.
Niederrhein	132 473	+219,7	2,3	2,2	28,5
Hotels	75 320	+218,4	1,8	1,8	23,8
Gasthöfe
Pensionen	1 717	+72,6	2,7	2,6	29,9
Hotels garnis	26 790	+139,5	2,2	2,7	27,7
Erholungs-, Ferien-, Schulungsheime	2 917	x	3,2	2,6	29,5
Ferienhäuser, -wohnungen, -zentren	10 298	+161,4	4,8	11,0	34,5
Hütten, Jugendherbergen u. Ä.	2 974	x	2,2	2,4	26,0
Vorsorge- und Reha-Kliniken	2 851	+311,4	28,0	x	93,2
Campingplätze
Münsterland	96 582	+91,1	2,4	2,5	25,7
Hotels	53 173	+109,0	1,9	2,3	24,2
Gasthöfe	3 334	+56,5	1,8	1,3	16,4
Pensionen
Hotels garnis
Erholungs-, Ferien-, Schulungsheime	1 086	+266,9	3,9	2,4	21,1
Ferienhäuser, -wohnungen, -zentren	10 349	-15,5	4,3	8,4	32,3
Hütten, Jugendherbergen u. Ä.	484	+450,0	2,3	2,0	21,2
Vorsorge- und Reha-Kliniken	—	-100,0	23,7	—	78,9
Campingplätze	5 038	x	2,9	2,2	.
Teutoburger Wald	87 842	+117,5	4,1	3,0	35,8
Hotels	40 303	+193,9	2,0	2,2	25,7
Gasthöfe	2 204	-16,0	2,3	4,5	14,6
Pensionen	9 388	+115,0	4,1	9,0	23,5
Hotels garnis	16 147	+147,2	2,2	2,7	27,6
Erholungs-, Ferien-, Schulungsheime	1 025	x	2,9	2,4	19,7
Ferienhäuser, -wohnungen, -zentren	11 733	+27,7	6,2	12,5	26,6
Hütten, Jugendherbergen u. Ä.	3 177	-9,5	2,8	9,5	15,0
Vorsorge- und Reha-Kliniken	1 128	+193,0	23,8	37,6	74,5
Campingplätze	2 737	x	2,7	3,2	.
Sauerland	291 764	x	3,3	3,2	34,8
Hotels	114 746	x	2,2	2,6	30,0
Gasthöfe	9 613	+241,2	2,3	2,8	21,1
Pensionen	12 756	+467,2	3,1	3,1	29,2
Hotels garnis
Erholungs-, Ferien-, Schulungsheime
Ferienhäuser, -wohnungen, -zentren	139 298	x	3,9	4,2	41,8
Hütten, Jugendherbergen u. Ä.	513	x	2,4	2,4	14,4
Vorsorge- und Reha-Kliniken	—	-100,0	25,1	—	80,1
Campingplätze	4 422	x	2,8	2,7	.
Siegerland-Wittgenstein	18 135	+331,7	3,8	2,3	32,6
Hotels	14 870	+457,6	1,8	2,1	26,0
Gasthöfe	331	+117,8	2,1	1,9	15,8
Pensionen	688	+23,3	4,1	7,5	23,8
Hotels garnis	850	+238,6	2,8	2,6	14,5
Erholungs-, Ferien-, Schulungsheime	474	+273,2	2,6	6,4	14,4
Ferienhäuser, -wohnungen, -zentren	797	+136,5	4,6	6,3	22,0
Hütten, Jugendherbergen u. Ä.
Vorsorge- und Reha-Kliniken	32	-70,6	34,0	32,0	79,9
Campingplätze

Anmerkungen Seite 44

Noch: 3.3 Leistung der Beherbergungsstätten nach Reisegebieten und Betriebsarten

Januar bis April 2022

Reisegebiet Betriebsart	Ankünfte				Übernachtungen	
	aller Gäste	Veränderung ¹⁾	ausländischer Gäste	Veränderung ¹⁾	aller Gäste	Veränderung ¹⁾
Bergisches Land	101 956	+249,9	8 526	+317,3	334 650	+96,1
Hotels	47 315	+210,8	6 182	+334,7	97 098	+162,4
Gasthöfe	556	+68,0	31	+24,0	1 241	+25,7
Pensionen	438	+61,0	43	+4,9	2 297	-11,1
Hotels garnis	10 093	+63,7	1 351	+247,3	28 787	+47,8
Erholungs-, Ferien-, Schulungsheime	27 393	x	777	x	57 138	x
Ferienhäuser, -wohnungen, -zentren
Hütten, Jugendherbergen u. Ä.	8 773	x	56	+250,0	19 732	x
Vorsorge- und Reha-Kliniken	4 954	+20,0	17	—	119 998	+16,9
Campingplätze
Bonn und Rhein-Sieg-Kreis	257 274	+269,2	32 579	+406,5	574 802	+187,3
Hotels	150 260	+244,5	20 716	+451,3	284 349	+210,6
Gasthöfe
Pensionen	820	+106,0	150	+138,1	5 749	+20,9
Hotels garnis	68 690	+219,7	10 116	+347,8	153 514	+171,3
Erholungs-, Ferien-, Schulungsheime	22 275	x	778	x	59 754	x
Ferienhäuser, -wohnungen, -zentren	1 267	+67,8	240	+44,6	13 325	+17,2
Hütten, Jugendherbergen u. Ä.
Vorsorge- und Reha-Kliniken	805	+18,2	—	—	27 858	+7,3
Campingplätze
Köln und Rhein-Erft-Kreis	787 752	+433,7	190 706	x	1 563 544	+280,7
Hotels	488 851	+433,3	128 844	x	842 951	+367,1
Gasthöfe
Pensionen
Hotels garnis	257 327	+436,9	55 421	x	469 644	+321,6
Erholungs-, Ferien-, Schulungsheime	4 906	+212,7	64	-28,9	101 058	+183,2
Ferienhäuser, -wohnungen, -zentren
Hütten, Jugendherbergen u. Ä.
Vorsorge- und Reha-Kliniken
Campingplätze
Düsseldorf und Kreis Mettmann	564 771	+315,4	141 655	x	978 809	+246,7
Hotels	391 195	+315,7	104 436	+480,6	634 273	+266,8
Gasthöfe
Pensionen	270	+92,9	142	+446,2	541	+21,6
Hotels garnis	160 803	+298,6	35 819	x	309 989	+208,3
Erholungs-, Ferien-, Schulungsheime
Ferienhäuser, -wohnungen, -zentren	676	x	76	+406,7	3 556	+133,5
Hütten, Jugendherbergen u. Ä.
Vorsorge- und Reha-Kliniken	—	—	—	—	—	—
Campingplätze	1 157	x	98	x	3 034	x
Ruhrgebiet	666 001	+242,9	92 649	+357,8	1 499 369	+129,5
Hotels	384 029	+251,9	57 658	+379,3	687 919	+185,5
Gasthöfe	3 527	+222,7	249	+156,7	7 713	+119,4
Pensionen	2 883	+119,6	281	+71,3	11 043	+42,8
Hotels garnis	200 690	+199,3	31 809	+336,4	370 822	+152,7
Erholungs-, Ferien-, Schulungsheime	33 735	+498,5	286	+21,2	131 445	+119,1
Ferienhäuser, -wohnungen, -zentren	2 836	+12,3	947	+158,7	30 574	+48,3
Hütten, Jugendherbergen u. Ä.	20 660	x	894	x	57 335	x
Vorsorge- und Reha-Kliniken	6 339	+3,7	—	-100,0	178 766	+5,8
Campingplätze	11 302	x	525	x	23 752	x
Bergisches Städtedreieck	70 011	+187,2	7 802	+415,0	182 091	+119,6
Hotels	43 248	+166,2	5 709	+357,8	83 878	+134,5
Gasthöfe	—	—	—	—	—	—
Pensionen	—	—	—	—	—	—
Hotels garnis	19 302	+241,3	1 993	x	43 035	+175,2
Erholungs-, Ferien-, Schulungsheime	5 859	+323,3	64	x	23 246	+352,3
Ferienhäuser, -wohnungen, -zentren	—	—	—	—	—	—
Hütten, Jugendherbergen u. Ä.
Vorsorge- und Reha-Kliniken
Campingplätze
Nordrhein-Westfalen	4 452 876	+305,2	757 373	x	11 202 162	+164,5
Hotels	2 527 619	+288,9	490 111	+476,0	4 622 219	+234,6
Gasthöfe	60 164	+147,8	8 778	+161,6	134 896	+107,5
Pensionen	65 205	+273,4	9 294	+329,3	229 956	+161,9
Hotels garnis	972 671	+239,9	173 078	x	1 904 870	+173,4
Erholungs-, Ferien-, Schulungsheime	255 051	x	5 075	x	928 581	+298,7
Ferienhäuser, -wohnungen, -zentren	199 079	x	48 410	x	865 340	+451,7
Hütten, Jugendherbergen u. Ä.	156 370	x	9 534	x	373 645	x
Vorsorge- und Reha-Kliniken	69 730	+15,5	107	+59,7	1 778 667	+13,2
Campingplätze	146 987	x	12 986	x	363 988	x

Noch: 3.3 Leistung der Beherbergungsstätten nach Reisegebieten und Betriebsarten

Januar bis April 2022

Reisegebiet Betriebsart	Übernachtungen		Mittlere Aufenthaltsdauer ²⁾		Mittlere Auslastung der angebotenen Betten ³⁾
	ausländischer Gäste	Veränderung ¹⁾	aller Gäste	ausländischer Gäste	
Bergisches Land	22 385	+92,0	3,3	2,6	28,2
Hotels	14 257	+191,4	2,1	2,3	22,1
Gasthöfe	115	-34,7	2,2	3,7	16,8
Pensionen	456	-59,1	5,2	10,6	21,3
Hotels garnis	4 064	+98,8	2,9	3,0	28,0
Erholungs-, Ferien-, Schulungsheime	1 917	+75,1	2,1	2,5	18,4
Ferienhäuser, -wohnungen, -zentren
Hütten, Jugendherbergen u. Ä.	106	-60,9	2,2	1,9	16,3
Vorsorge- und Reha-Kliniken	1 197	-23,6	24,2	70,4	75,4
Campingplätze
Bonn und Rhein-Sieg-Kreis	78 528	+292,7	2,2	2,4	26,8
Hotels	42 848	+486,0	1,9	2,1	24,9
Gasthöfe
Pensionen	1 640	-7,6	7,0	10,9	36,6
Hotels garnis	26 238	+235,4	2,2	2,6	29,6
Erholungs-, Ferien-, Schulungsheime	2 112	x	2,7	2,7	21,8
Ferienhäuser, -wohnungen, -zentren	4 380	+64,4	10,5	18,3	53,1
Hütten, Jugendherbergen u. Ä.
Vorsorge- und Reha-Kliniken	.	.	34,6	.	82,0
Campingplätze
Köln und Rhein-Erft-Kreis	369 967	+389,5	2,0	1,9	30,6
Hotels	224 808	x	1,7	1,7	28,9
Gasthöfe
Pensionen
Hotels garnis	106 747	x	1,8	1,9	29,5
Erholungs-, Ferien-, Schulungsheime	9 719	-4,6	20,6	x	46,2
Ferienhäuser, -wohnungen, -zentren
Hütten, Jugendherbergen u. Ä.
Vorsorge- und Reha-Kliniken
Campingplätze
Düsseldorf und Kreis Mettmann	253 210	+454,1	1,7	1,8	22,8
Hotels	169 560	+463,5	1,6	1,6	22,5
Gasthöfe
Pensionen	267	+360,3	2,0	1,9	10,9
Hotels garnis	78 576	x	1,9	2,2	23,7
Erholungs-, Ferien-, Schulungsheime
Ferienhäuser, -wohnungen, -zentren	1 478	+14,0	5,3	19,4	65,5
Hütten, Jugendherbergen u. Ä.
Vorsorge- und Reha-Kliniken
Campingplätze	201	x	2,6	2,1	.
Ruhrgebiet	196 234	+226,4	2,3	2,1	27,9
Hotels	113 070	+278,2	1,8	2,0	24,5
Gasthöfe	512	+139,3	2,2	2,1	19,9
Pensionen	2 573	+1,9	3,8	9,2	36,9
Hotels garnis	64 203	+233,2	1,8	2,0	26,3
Erholungs-, Ferien-, Schulungsheime	1 271	-53,9	3,9	4,4	27,7
Ferienhäuser, -wohnungen, -zentren	11 656	+119,8	10,8	12,3	44,2
Hütten, Jugendherbergen u. Ä.	2 176	x	2,8	2,4	21,8
Vorsorge- und Reha-Kliniken	.	-100,0	28,2	.	90,4
Campingplätze	773	x	2,1	1,5	.
Bergisches Städtedreieck	18 918	+395,9	2,6	2,4	27,9
Hotels	13 888	+368,6	1,9	2,4	25,9
Gasthöfe
Pensionen
Hotels garnis	4 637	+448,1	2,2	2,3	23,4
Erholungs-, Ferien-, Schulungsheime	264	x	4,0	4,1	25,4
Ferienhäuser, -wohnungen, -zentren
Hütten, Jugendherbergen u. Ä.
Vorsorge- und Reha-Kliniken
Campingplätze
Nordrhein-Westfalen	1 691 636	+325,5	2,5	2,2	29,4
Hotels	932 412	+389,0	1,8	1,9	25,6
Gasthöfe	21 366	+102,4	2,2	2,4	19,0
Pensionen	46 601	+66,9	3,5	5,0	27,5
Hotels garnis	368 045	+312,0	2,0	2,1	26,8
Erholungs-, Ferien-, Schulungsheime	23 710	+59,4	3,6	4,7	24,4
Ferienhäuser, -wohnungen, -zentren	242 235	+334,0	4,3	5,0	38,1
Hütten, Jugendherbergen u. Ä.	23 833	+396,3	2,4	2,5	20,1
Vorsorge- und Reha-Kliniken	6 021	+83,4	25,5	56,3	79,1
Campingplätze	27 413	x	2,5	2,1	.

Anmerkungen Seite 44

3.4 Leistung der Beherbergungsstätten nach Reisegebieten und Herkunftsländern

Januar bis April 2022

Reisegebiet Herkunftsland (ständiger Wohnsitz)	Ankünfte		Übernachtungen			Mittlere Aufenthalts- dauer ³⁾
	aller Gäste	Verän- derung ¹⁾	aller Gäste	Verän- derung ¹⁾	Anteil ²⁾	
Eifel und Region Aachen	258 316	+375,9	664 419	+307,8	100	2,6
Bundesrepublik Deutschland	202 774	+325,2	538 821	+264,3	81,1	2,7
Ausland	55 542	x	125 598	x	18,9	2,3
Europa	48 546	x	111 503	x	88,8	2,3
EU-Länder	44 854	x	104 299	x	83,0	2,3
Belgien	11 240	x	24 226	x	19,3	2,2
Bulgarien	131	+263,9	314	x	0,3	2,4
Dänemark	524	x	968	x	0,8	1,8
Estland	73	x	150	x	0,1	2,1
Finnland	200	x	376	x	0,3	1,9
Frankreich	3 201	x	5 251	x	4,2	1,6
Griechenland	168	+380,0	454	x	0,4	2,7
Republik Irland	224	+202,7	405	+255,3	0,3	1,8
Italien	1 215	+478,6	2 144	+127,8	1,7	1,8
Kroatien	104	+65,1	298	+238,6	0,2	2,9
Lettland	77	+492,3	209	x	0,2	2,7
Litauen	90	+200,0	268	+415,4	0,2	3,0
Luxemburg	747	x	1 399	+434,0	1,1	1,9
Malta	29	x	43	+38,7	–	1,5
Niederlande	19 213	x	51 427	x	40,9	2,7
Österreich	1 139	+302,5	2 000	+171,7	1,6	1,8
Polen	1 416	+117,5	4 019	+144,5	3,2	2,8
Portugal	221	+301,8	424	+140,9	0,3	1,9
Rumänien	487	+191,6	1 653	+220,3	1,3	3,4
Schweden	394	x	588	x	0,5	1,5
Slowakische Republik	171	+113,8	462	+43,9	0,4	2,7
Slowenien	112	+111,3	292	+78,0	0,2	2,6
Spanien	827	+326,3	1 558	+262,3	1,2	1,9
Tschechische Republik	360	+318,6	860	+477,2	0,7	2,4
Ungarn	249	+329,3	617	+482,1	0,5	2,5
Vereinigtes Königreich	2 231	x	3 865	x	3,1	1,7
Zypern	11	–	29	x	–	2,6
Island	44	x	83	x	0,1	1,9
Norwegen	274	x	406	x	0,3	1,5
Russland	158	+163,3	403	+18,9	0,3	2,6
Schweiz	1 531	x	2 882	+404,7	2,3	1,9
Türkei	420	x	841	x	0,7	2,0
Ukraine	307	x	631	+430,3	0,5	2,1
sonstige europäische Länder	958	+391,3	1 958	+326,6	1,6	2,0
Afrika	246	x	494	+56,8	0,4	2,0
Republik Südafrika	42	+320,0	112	+21,7	0,1	2,7
sonstige afrikanische Länder	204	x	382	+71,3	0,3	1,9
Asien	2 664	x	5 810	x	4,6	2,2
Arabische Golfstaaten	1 711	x	3 938	x	3,1	2,3
Volksrepublik China und Hongkong	112	x	237	+451,2	0,2	2,1
Indien	137	x	356	+287,0	0,3	2,6
Israel	111	x	177	x	0,1	1,6
Japan	125	+22,5	183	+38,6	0,1	1,5
Südkorea	107	x	170	x	0,1	1,6
Taiwan	32	x	49	x	–	1,5
sonstige asiatische Länder	329	+422,2	700	+203,0	0,6	2,1
Amerika	2 579	+209,2	4 331	+170,3	3,4	1,7
Kanada	128	+245,9	275	+43,2	0,2	2,1
USA	2 024	+163,9	3 071	+188,6	2,4	1,5
sonstige nordamerikanische Länder	2	x	9	x	–	4,5
Mittelamerika und Karibik	97	x	329	x	0,3	3,4
Brasilien	183	x	363	+411,3	0,3	2,0
sonstige südamerikanische Länder	145	x	284	+4,4	0,2	2,0
Australien	78	x	113	+25,6	0,1	1,4
Neuseeland und Ozeanien	22	+340,0	37	+23,3	–	1,7
Ohne Angabe	1 407	+169,0	3 310	+150,0	2,6	2,4

1) Veränderung gegenüber dem Vorjahreszeitraum in % – 2) Bei Übernachtungen von Gästen aus der Bundesrepublik Deutschland und dem Ausland: Anteil an allen Übernachtungen im Bundesgebiet; sonst: Anteil an allen Übernachtungen am Ausland zusammen. – 3) mittlere Aufenthaltsdauer in Tagen = Übernachtungen / Ankünfte

Noch: 3.4 Leistung der Beherbergungsstätten nach Reisegebieten und Herkunftsländern

Januar bis April 2022

Reisegebiet Herkunftsland (ständiger Wohnsitz)	Ankünfte		Übernachtungen			Mittlere Aufenthalts- dauer ³⁾
	aller Gäste	Verän- derung ¹⁾	aller Gäste	Verän- derung ¹⁾	Anteil ²⁾	
Niederrhein	435 584	+238,2	1 022 948	+138,1	100	2,3
Bundesrepublik Deutschland	374 804	+221,4	890 475	+129,4	87,0	2,4
Ausland	60 780	+399,7	132 473	+219,7	13,0	2,2
Europa	53 997	+431,9	115 255	+239,1	87,0	2,1
EU-Länder	48 272	+457,7	103 291	+240,9	78,0	2,1
Belgien	4 260	x	7 192	x	5,4	1,7
Bulgarien	411	+284,1	1 598	+177,9	1,2	3,9
Dänemark	1 139	+303,9	2 649	+106,1	2,0	2,3
Estland	94	x	138	+411,1	0,1	1,5
Finnland	202	+494,1	402	x	0,3	2,0
Frankreich	2 518	+396,6	4 438	+408,9	3,4	1,8
Griechenland	237	+238,6	632	+110,7	0,5	2,7
Republik Irland	296	+146,7	641	+160,6	0,5	2,2
Italien	1 924	+415,8	4 007	+344,7	3,0	2,1
Kroatien	360	+119,5	3 140	+154,0	2,4	8,7
Lettland	119	+197,5	257	+42,8	0,2	2,2
Litauen	203	+84,5	1 380	+8,7	1,0	6,8
Luxemburg	553	x	983	x	0,7	1,8
Malta	22	x	31	x	–	1,4
Niederlande	21 294	x	35 800	+468,4	27,0	1,7
Österreich	2 275	+202,1	5 169	+103,5	3,9	2,3
Polen	3 458	+196,3	12 614	+156,2	9,5	3,6
Portugal	266	+432,0	711	x	0,5	2,7
Rumänien	1 670	+310,3	6 275	+145,7	4,7	3,8
Schweden	473	x	828	+430,8	0,6	1,8
Slowakische Republik	253	+169,1	1 059	+219,0	0,8	4,2
Slowenien	194	+71,7	1 244	+78,7	0,9	6,4
Spanien	1 248	+172,5	2 471	+113,0	1,9	2,0
Tschechische Republik	591	+176,2	1 478	+79,6	1,1	2,5
Ungarn	402	+282,9	1 169	–39,5	0,9	2,9
Vereinigtes Königreich	3 791	x	6 796	x	5,1	1,8
Zypern	19	x	189	–13,7	0,1	9,9
Island	14	x	29	x	–	2,1
Norwegen	193	x	379	x	0,3	2,0
Russland	130	+36,8	525	+44,6	0,4	4,0
Schweiz	2 128	+269,4	3 928	+228,7	3,0	1,8
Türkei	1 013	+478,9	1 960	+330,8	1,5	1,9
Ukraine	822	x	1 825	x	1,4	2,2
sonstige europäische Länder	1 425	+160,5	3 318	+124,2	2,5	2,3
Afrika	313	x	1 017	+245,9	0,8	3,2
Republik Südafrika	15	+150,0	24	–36,8	–	1,6
sonstige afrikanische Länder	298	x	993	+287,9	0,7	3,3
Asien	1 051	+347,2	4 778	+115,3	3,6	4,5
Arabische Golfstaaten	174	+54,0	2 363	+320,5	1,8	13,6
Volksrepublik China und Hongkong	147	x	384	x	0,3	2,6
Indien	104	+477,8	312	+97,5	0,2	3,0
Israel	79	x	185	x	0,1	2,3
Japan	60	+81,8	282	x	0,2	4,7
Südkorea	22	+450,0	47	x	–	2,1
Taiwan	4	+300,0	64	x	–	16,0
sonstige asiatische Länder	461	x	1 141	–17,9	0,9	2,5
Amerika	1 280	x	2 994	+494,0	2,3	2,3
Kanada	86	x	212	x	0,2	2,5
USA	916	x	2 104	x	1,6	2,3
sonstige nordamerikanische Länder	1	x	1	x	–	1,0
Mittelamerika und Karibik	79	x	135	+487,0	0,1	1,7
Brasilien	76	x	303	+146,3	0,2	4,0
sonstige südamerikanische Länder	122	+281,3	239	x	0,2	2,0
Australien	75	x	160	x	0,1	2,1
Neuseeland und Ozeanien	7	x	18	x	–	2,6
Ohne Angabe	4 057	+156,9	8 251	+86,4	6,2	2,0

Anmerkungen Seite 66

Noch: 3.4 Leistung der Beherbergungsstätten nach Reisegebieten und Herkunftsländern

Januar bis April 2022

Reisegebiet Herkunftsland (ständiger Wohnsitz)	Ankünfte		Übernachtungen			Mittlere Aufenthalts- dauer ³⁾
	aller Gäste	Verän- derung ¹⁾	aller Gäste	Verän- derung ¹⁾	Anteil ²⁾	
Münsterland	348 207	+258,9	852 738	+154,9	100	2,4
Bundesrepublik Deutschland	308 944	+260,0	756 156	+166,2	88,7	2,4
Ausland	39 263	+250,6	96 582	+91,1	11,3	2,5
Europa	30 548	+205,1	79 615	+79,8	82,4	2,6
EU-Länder	27 491	+193,8	72 214	+74,0	74,8	2,6
Belgien	1 372	+448,8	2 259	+322,2	2,3	1,6
Bulgarien	269	-33,6	1 039	+96,8	1,1	3,9
Dänemark	1 292	+342,5	2 350	+71,4	2,4	1,8
Estland	33	+312,5	138	x	0,1	4,2
Finnland	144	x	236	x	0,2	1,6
Frankreich	1 233	+372,4	2 267	+279,1	2,3	1,8
Griechenland	210	x	2 150	x	2,2	10,2
Republik Irland	185	x	328	x	0,3	1,8
Italien	913	+272,7	2 972	+403,7	3,1	3,3
Kroatien	156	-44,1	1 637	+38,4	1,7	10,5
Lettland	106	+430,0	191	+377,5	0,2	1,8
Litauen	1 668	+487,3	2 834	+86,9	2,9	1,7
Luxemburg	388	x	555	x	0,6	1,4
Malta	8	+166,7	31	-39,2	-	3,9
Niederlande	10 753	x	19 998	x	20,7	1,9
Österreich	1 294	+113,9	2 947	+57,9	3,1	2,3
Polen	2 715	+27,8	16 299	+1,5	16,9	6,0
Portugal	184	-76,4	525	-58,4	0,5	2,9
Rumänien	766	-55,3	2 932	-54,2	3,0	3,8
Schweden	966	x	1 317	x	1,4	1,4
Slowakische Republik	193	+60,8	2 079	+34,1	2,2	10,8
Slowenien	183	+147,3	1 309	+47,7	1,4	7,2
Spanien	626	+328,8	1 606	+287,9	1,7	2,6
Tschechische Republik	417	+200,0	1 389	-8,8	1,4	3,3
Ungarn	206	+17,0	449	-65,0	0,5	2,2
Vereinigtes Königreich	1 204	x	2 370	+332,5	2,5	2,0
Zypern	7	x	7	x	-	1,0
Island	14	x	18	+125,0	-	1,3
Norwegen	437	x	619	x	0,6	1,4
Russland	71	+129,0	596	+105,5	0,6	8,4
Schweiz	1 359	+334,2	2 830	+336,7	2,9	2,1
Türkei	291	x	858	+284,8	0,9	2,9
Ukraine	264	x	949	+117,7	1,0	3,6
sonstige europäische Länder	621	+158,8	1 531	+31,3	1,6	2,5
Afrika	172	x	457	x	0,5	2,7
Republik Südafrika	84	x	193	x	0,2	2,3
sonstige afrikanische Länder	88	+486,7	264	+473,9	0,3	3,0
Asien	417	+471,2	1 192	+186,5	1,2	2,9
Arabische Golfstaaten	45	x	100	x	0,1	2,2
Volksrepublik China und Hongkong	44	+450,0	144	x	0,1	3,3
Indien	48	+152,6	165	-22,2	0,2	3,4
Israel	60	x	160	+150,0	0,2	2,7
Japan	14	x	30	+7,1	-	2,1
Südkorea	58	x	280	x	0,3	4,8
Taiwan	17	x	25	x	-	1,5
sonstige asiatische Länder	131	+495,5	288	+234,9	0,3	2,2
Amerika	1 101	x	4 078	+168,5	4,2	3,7
Kanada	68	x	248	+175,6	0,3	3,6
USA	800	+426,3	3 155	+145,3	3,3	3,9
sonstige nordamerikanische Länder	9	x	24	x	-	2,7
Mittelamerika und Karibik	34	x	76	+442,9	0,1	2,2
Brasilien	98	x	383	+219,2	0,4	3,9
sonstige südamerikanische Länder	92	x	192	x	0,2	2,1
Australien	58	x	147	x	0,2	2,5
Neuseeland und Ozeanien	13	x	36	x	-	2,8
Ohne Angabe	6 954	x	11 057	+159,8	11,4	1,6

Noch: 3.4 Leistung der Beherbergungsstätten nach Reisegebieten und Herkunftsländern

Januar bis April 2022

Reisegebiet Herkunftsland (ständiger Wohnsitz)	Ankünfte		Übernachtungen			Mittlere Aufenthalts- dauer ³⁾
	aller Gäste	Verän- derung ¹⁾	aller Gäste	Verän- derung ¹⁾	Anteil ²⁾	
Teutoburger Wald	387 632	+212,4	1 595 921	+74,5	100	4,1
Bundesrepublik Deutschland	358 767	+209,8	1 508 079	+72,6	94,5	4,2
Ausland	28 865	+247,8	87 842	+117,5	5,5	3,0
Europa	25 139	+260,2	75 722	+125,3	86,2	3,0
EU-Länder	21 543	+258,1	67 032	+123,3	76,3	3,1
Belgien	1 293	x	2 243	x	2,6	1,7
Bulgarien	116	+136,7	844	x	1,0	7,3
Dänemark	1 141	x	3 222	x	3,7	2,8
Estland	73	x	162	x	0,2	2,2
Finnland	165	+400,0	264	+6,9	0,3	1,6
Frankreich	1 400	+307,0	2 955	+208,5	3,4	2,1
Griechenland	120	+87,5	339	-56,4	0,4	2,8
Republik Irland	181	x	289	x	0,3	1,6
Italien	1 051	+214,7	3 219	+196,1	3,7	3,1
Kroatien	122	+183,7	449	+319,6	0,5	3,7
Lettland	84	+366,7	308	x	0,4	3,7
Litauen	259	x	2 753	x	3,1	10,6
Luxemburg	196	+276,9	346	+130,7	0,4	1,8
Malta	7	x	51	x	0,1	7,3
Niederlande	5 362	+493,1	10 662	+387,7	12,1	2,0
Österreich	1 575	+164,3	3 987	+119,3	4,5	2,5
Polen	3 121	+91,6	18 390	+55,1	20,9	5,9
Portugal	175	x	260	+154,9	0,3	1,5
Rumänien	331	-11,5	1 827	-45,1	2,1	5,5
Schweden	463	x	859	+488,4	1,0	1,9
Slowakische Republik	234	+122,9	1 362	+13,4	1,6	5,8
Slowenien	229	+358,0	889	+57,6	1,0	3,9
Spanien	1 590	+440,8	4 054	+158,2	4,6	2,5
Tschechische Republik	592	+114,5	2 763	+43,2	3,1	4,7
Ungarn	168	+95,3	446	+65,8	0,5	2,7
Vereinigtes Königreich	1 483	+498,0	4 063	x	4,6	2,7
Zypern	12	x	26	x	-	2,2
Island	16	x	26	x	-	1,6
Norwegen	139	x	261	+443,8	0,3	1,9
Russland	93	+165,7	508	+357,7	0,6	5,5
Schweiz	1 348	+222,5	2 775	+145,4	3,2	2,1
Türkei	471	+395,8	1 255	+76,8	1,4	2,7
Ukraine	421	+312,7	953	+196,9	1,1	2,3
sonstige europäische Länder	1 108	+270,6	2 912	+128,8	3,3	2,6
Afrika	130	+188,9	1 402	+62,5	1,6	10,8
Republik Südafrika	37	x	377	x	0,4	10,2
sonstige afrikanische Länder	93	+132,5	1 025	+24,4	1,2	11,0
Asien	501	+285,4	3 299	+73,0	3,8	6,6
Arabische Golfstaaten	37	+8,8	284	-65,1	0,3	7,7
Volksrepublik China und Hongkong	52	+477,8	462	x	0,5	8,9
Indien	88	x	452	x	0,5	5,1
Israel	49	+250,0	345	+48,7	0,4	7,0
Japan	46	+318,2	244	x	0,3	5,3
Südkorea	34	x	399	+19,8	0,5	11,7
Taiwan	4	x	12	x	-	3,0
sonstige asiatische Länder	191	+306,4	1 101	+147,4	1,3	5,8
Amerika	902	x	2 569	+84,3	2,9	2,8
Kanada	113	x	236	x	0,3	2,1
USA	585	x	1 444	+45,3	1,6	2,5
sonstige nordamerikanische Länder	9	x	38	x	-	4,2
Mittelamerika und Karibik	81	x	389	+60,7	0,4	4,8
Brasilien	45	x	243	+71,1	0,3	5,4
sonstige südamerikanische Länder	69	x	219	x	0,2	3,2
Australien	47	+422,2	111	x	0,1	2,4
Neuseeland und Ozeanien	12	x	32	x	-	2,7
Ohne Angabe	2 134	+109,6	4 707	+81,3	5,4	2,2

Anmerkungen Seite 66

Noch: 3.4 Leistung der Beherbergungsstätten nach Reisegebieten und Herkunftsländern

Januar bis April 2022

Reisegebiet Herkunftsland (ständiger Wohnsitz)	Ankünfte		Übernachtungen			Mittlere Aufenthalts- dauer ³⁾
	aller Gäste	Verän- derung ¹⁾	aller Gäste	Verän- derung ¹⁾	Anteil ²⁾	
Sauerland	527 263	x	1 749 619	+279,4	100	3,3
Bundesrepublik Deutschland	436 086	x	1 457 855	+237,5	83,3	3,3
Ausland	91 177	x	291 764	x	16,7	3,2
Europa	88 618	x	283 514	x	97,2	3,2
EU-Länder	86 646	x	275 708	x	94,5	3,2
Belgien	9 352	x	28 904	x	9,9	3,1
Bulgarien	73	+4,3	347	-56,3	0,1	4,8
Dänemark	2 518	x	9 367	x	3,2	3,7
Estland	63	+200,0	290	+427,3	0,1	4,6
Finnland	54	+116,0	128	-7,9	-	2,4
Frankreich	1 180	x	2 847	+461,5	1,0	2,4
Griechenland	50	x	355	x	0,1	7,1
Republik Irland	67	x	231	x	0,1	3,4
Italien	667	+150,8	2 627	+86,7	0,9	3,9
Kroatien	49	+36,1	212	+94,5	0,1	4,3
Lettland	96	+284,0	795	+403,2	0,3	8,3
Litauen	130	+150,0	1 697	+44,5	0,6	13,1
Luxemburg	149	x	418	x	0,1	2,8
Malta	9	x	25	x	-	2,8
Niederlande	66 291	x	205 271	x	70,4	3,1
Österreich	1 778	+92,6	6 167	+90,9	2,1	3,5
Polen	1 516	+116,9	5 784	+20,8	2,0	3,8
Portugal	113	+48,7	343	-15,9	0,1	3,0
Rumänien	264	+30,0	1 827	-4,4	0,6	6,9
Schweden	220	x	416	+152,1	0,1	1,9
Slowakische Republik	160	+113,3	1 251	+162,8	0,4	7,8
Slowenien	99	-7,5	854	-40,0	0,3	8,6
Spanien	311	+326,0	867	+99,8	0,3	2,8
Tschechische Republik	567	+213,3	1 905	+86,9	0,7	3,4
Ungarn	156	-14,3	1 048	-61,0	0,4	6,7
Vereinigtes Königreich	712	x	1 730	x	0,6	2,4
Zypern	2	x	2	x	-	1,0
Island	8	+300,0	19	+216,7	-	2,4
Norwegen	101	x	164	+310,0	0,1	1,6
Russland	113	+391,3	794	+229,5	0,3	7,0
Schweiz	919	+194,6	2 607	+127,7	0,9	2,8
Türkei	122	x	2 205	x	0,8	18,1
Ukraine	184	+384,2	372	x	0,1	2,0
sonstige europäische Länder	525	+464,5	1 645	+425,6	0,6	3,1
Afrika	67	x	200	x	0,1	3,0
Republik Südafrika	21	x	79	x	-	3,8
sonstige afrikanische Länder	46	x	121	x	-	2,6
Asien	369	x	2 691	+244,6	0,9	7,3
Arabische Golfstaaten	30	x	75	x	-	2,5
Volksrepublik China und Hongkong	73	x	351	+485,0	0,1	4,8
Indien	39	x	99	+482,4	-	2,5
Israel	20	x	58	x	-	2,9
Japan	21	x	125	x	-	6,0
Südkorea	57	+280,0	327	x	0,1	5,7
Taiwan	1	x	2	x	-	2,0
sonstige asiatische Länder	128	x	1 654	+146,5	0,6	12,9
Amerika	772	x	2 435	+258,1	0,8	3,2
Kanada	81	+211,5	501	+184,7	0,2	6,2
USA	533	x	1 553	+261,2	0,5	2,9
sonstige nordamerikanische Länder	5	-	18	+350,0	-	3,6
Mittelamerika und Karibik	28	+460,0	155	+121,4	0,1	5,5
Brasilien	38	x	63	x	-	1,7
sonstige südamerikanische Länder	87	x	145	x	-	1,7
Australien	35	x	145	x	-	4,1
Neuseeland und Ozeanien	10	x	30	x	-	3,0
Ohne Angabe	1 306	+378,4	2 749	+361,2	0,9	2,1

Noch: 3.4 Leistung der Beherbergungsstätten nach Reisegebieten und Herkunftsländern

Januar bis April 2022

Reisegebiet Herkunftsland (ständiger Wohnsitz)	Ankünfte		Übernachtungen			Mittlere Aufenthalts- dauer ³⁾
	aller Gäste	Verän- derung ¹⁾	aller Gäste	Verän- derung ¹⁾	Anteil ²⁾	
Siegerland-Wittgenstein	48 109	+117,2	183 252	+38,0	100	3,8
Bundesrepublik Deutschland	40 280	+94,8	165 117	+28,4	90,1	4,1
Ausland	7 829	+430,1	18 135	+331,7	9,9	2,3
Europa	6 801	+416,4	15 993	+323,1	88,2	2,4
EU-Länder	6 183	+403,9	14 891	+310,4	82,1	2,4
Belgien	486	+478,6	916	+408,9	5,1	1,9
Bulgarien	15	–	19	x	0,1	1,3
Dänemark	64	+106,5	124	+34,8	0,7	1,9
Estland	15	+150,0	161	x	0,9	10,7
Finnland	24	+380,0	27	+440,0	0,1	1,1
Frankreich	272	+413,2	403	+131,6	2,2	1,5
Griechenland	6	x	8	x	–	1,3
Republik Irland	45	+246,2	50	+257,1	0,3	1,1
Italien	237	+229,2	423	+200,0	2,3	1,8
Kroatien	51	–20,3	141	+83,1	0,8	2,8
Lettland	10	+233,3	15	+400,0	0,1	1,5
Litauen	21	x	129	x	0,7	6,1
Luxemburg	17	+41,7	23	–30,3	0,1	1,4
Malta	1	x	1	x	–	1,0
Niederlande	3 295	x	8 790	x	48,5	2,7
Österreich	517	+80,8	1 083	+39,4	6,0	2,1
Polen	261	+48,3	480	–27,3	2,6	1,8
Portugal	27	x	63	x	0,3	2,3
Rumänien	67	+204,5	198	–26,4	1,1	3,0
Schweden	103	+368,2	145	+339,4	0,8	1,4
Slowakische Republik	62	–1,6	387	+6,0	2,1	6,2
Slowenien	20	+17,6	176	+112,0	1,0	8,8
Spanien	121	x	201	x	1,1	1,7
Tschechische Republik	177	x	311	+350,7	1,7	1,8
Ungarn	50	+194,1	196	+250,0	1,1	3,9
Vereinigtes Königreich	219	x	421	x	2,3	1,9
Zypern	–	–	–	–	–	–
Island	11	+175,0	13	+225,0	0,1	1,2
Norwegen	24	x	29	x	0,2	1,2
Russland	33	x	35	+118,8	0,2	1,1
Schweiz	342	x	611	x	3,4	1,8
Türkei	88	x	160	x	0,9	1,8
Ukraine	61	+281,3	153	x	0,8	2,5
sonstige europäische Länder	59	x	101	x	0,6	1,7
Afrika	21	x	201	+105,1	1,1	9,6
Republik Südafrika	2	–	4	+33,3	–	2,0
sonstige afrikanische Länder	19	x	197	+107,4	1,1	10,4
Asien	381	x	798	x	4,4	2,1
Arabische Golfstaaten	46	x	85	x	0,5	1,8
Volksrepublik China und Hongkong	40	x	256	x	1,4	6,4
Indien	22	x	85	+203,6	0,5	3,9
Israel	197	–	203	x	1,1	1,0
Japan	45	x	93	x	0,5	2,1
Südkorea	11	x	28	x	0,2	2,5
Taiwan	–	–	–	–	–	–
sonstige asiatische Länder	20	x	48	x	0,3	2,4
Amerika	365	+244,3	640	+278,7	3,5	1,8
Kanada	12	+9,1	73	+5,8	0,4	6,1
USA	282	+200,0	473	+382,7	2,6	1,7
sonstige nordamerikanische Länder	–	–	–	–	–	–
Mittelamerika und Karibik	40	x	46	x	0,3	1,2
Brasilien	19	x	23	x	0,1	1,2
sonstige südamerikanische Länder	12	x	25	x	0,1	2,1
Australien	19	x	56	x	0,3	2,9
Neuseeland und Ozeanien	–	–	–	–	–	–
Ohne Angabe	242	+462,8	447	+408,0	2,5	1,8

Anmerkungen Seite 66

Noch: 3.4 Leistung der Beherbergungsstätten nach Reisegebieten und Herkunftsländern

Januar bis April 2022

Reisegebiet Herkunftsland (ständiger Wohnsitz)	Ankünfte		Übernachtungen			Mittlere Aufenthalts- dauer ³⁾
	aller Gäste	Verän- derung ¹⁾	aller Gäste	Verän- derung ¹⁾	Anteil ²⁾	
Bergisches Land	101 956	+249,9	334 650	+96,1	100	3,3
Bundesrepublik Deutschland	93 430	+244,8	312 265	+96,4	93,3	3,3
Ausland	8 526	+317,3	22 385	+92,0	6,7	2,6
Europa	7 274	+319,5	19 656	+102,2	87,8	2,7
EU-Länder	6 286	+305,8	16 778	+85,2	75,0	2,7
Belgien	746	+357,7	1 422	+221,7	6,4	1,9
Bulgarien	36	+414,3	494	x	2,2	13,7
Dänemark	147	x	224	+148,9	1,0	1,5
Estland	23	x	54	x	0,2	2,3
Finnland	31	x	42	x	0,2	1,4
Frankreich	369	+324,1	692	+197,0	3,1	1,9
Griechenland	44	x	169	x	0,8	3,8
Republik Irland	41	x	142	x	0,6	3,5
Italien	309	+398,4	646	+216,7	2,9	2,1
Kroatien	30	+233,3	59	+181,0	0,3	2,0
Lettland	59	x	111	+326,9	0,5	1,9
Litauen	46	x	222	x	1,0	4,8
Luxemburg	202	+25,5	1 583	-17,5	7,1	7,8
Malta	—	—	—	—	—	—
Niederlande	1 994	x	3 768	+364,6	16,8	1,9
Österreich	482	+225,7	1 227	+67,9	5,5	2,5
Polen	594	+83,9	2 902	+74,4	13,0	4,9
Portugal	29	+480,0	84	x	0,4	2,9
Rumänien	78	+52,9	268	-71,4	1,2	3,4
Schweden	85	+431,3	153	+121,7	0,7	1,8
Slowakische Republik	49	+157,9	336	x	1,5	6,9
Slowenien	35	-16,7	85	-89,9	0,4	2,4
Spanien	177	+200,0	543	+43,3	2,4	3,1
Tschechische Republik	222	x	718	+452,3	3,2	3,2
Ungarn	17	-32,0	41	-89,4	0,2	2,4
Vereinigtes Königreich	439	x	786	x	3,5	1,8
Zypern	2	x	7	x	—	3,5
Island	7	x	19	x	0,1	2,7
Norwegen	35	x	115	x	0,5	3,3
Russland	13	+333,3	113	x	0,5	8,7
Schweiz	619	+387,4	1 299	+327,3	5,8	2,1
Türkei	95	x	304	+96,1	1,4	3,2
Ukraine	56	+460,0	177	x	0,8	3,2
sonstige europäische Länder	163	+379,4	851	+383,5	3,8	5,2
Afrika	28	+366,7	116	+182,9	0,5	4,1
Republik Südafrika	13	x	46	x	0,2	3,5
sonstige afrikanische Länder	15	+150,0	70	+70,7	0,3	4,7
Asien	174	+180,6	668	+25,3	3,0	3,8
Arabische Golfstaaten	14	x	89	x	0,4	6,4
Volksrepublik China und Hongkong	36	+140,0	48	-71,9	0,2	1,3
Indien	20	-51,2	101	+90,6	0,5	5,1
Israel	23	x	28	x	0,1	1,2
Japan	4	+33,3	74	-75,8	0,3	18,5
Südkorea	12	x	84	x	0,4	7,0
Taiwan	—	—	—	—	—	—
sonstige asiatische Länder	65	x	244	x	1,1	3,8
Amerika	362	+456,9	846	-13,8	3,8	2,3
Kanada	24	+166,7	77	-34,2	0,3	3,2
USA	226	x	505	+148,8	2,3	2,2
sonstige nordamerikanische Länder	39	x	70	x	0,3	1,8
Mittelamerika und Karibik	39	+8,3	73	-87,9	0,3	1,9
Brasilien	9	x	24	x	0,1	2,7
sonstige südamerikanische Länder	25	+316,7	97	+70,2	0,4	3,9
Australien	21	x	41	x	0,2	2,0
Neuseeland und Ozeanien	3	—	5	-44,4	—	1,7
Ohne Angabe	664	+286,0	1 053	+180,8	4,7	1,6

Noch: 3.4 Leistung der Beherbergungsstätten nach Reisegebieten und Herkunftsländern

Januar bis April 2022

Reisegebiet Herkunftsland (ständiger Wohnsitz)	Ankünfte		Übernachtungen			Mittlere Aufenthalts- dauer ³⁾
	aller Gäste	Verän- derung ¹⁾	aller Gäste	Verän- derung ¹⁾	Anteil ²⁾	
Bonn und Rhein-Sieg-Kreis	257 274	+269,2	574 802	+187,3	100	2,2
Bundesrepublik Deutschland	224 695	+255,2	496 274	+175,6	86,3	2,2
Ausland	32 579	+406,5	78 528	+292,7	13,7	2,4
Europa	25 245	+445,0	56 839	+296,7	72,4	2,3
EU-Länder	21 745	+455,9	48 317	+316,2	61,5	2,2
Belgien	2 975	x	5 530	x	7,0	1,9
Bulgarien	264	+67,1	679	+13,7	0,9	2,6
Dänemark	381	+314,1	806	+293,2	1,0	2,1
Estland	72	+350,0	219	x	0,3	3,0
Finnland	150	x	261	x	0,3	1,7
Frankreich	1 492	+427,2	2 889	+339,1	3,7	1,9
Griechenland	193	x	581	x	0,7	3,0
Republik Irland	163	+186,0	341	+179,5	0,4	2,1
Italien	1 545	x	3 523	x	4,5	2,3
Kroatien	163	+409,4	650	x	0,8	4,0
Lettland	108	+92,9	334	+357,5	0,4	3,1
Litauen	130	x	455	x	0,6	3,5
Luxemburg	609	+372,1	1 041	+391,0	1,3	1,7
Malta	15	+66,7	42	+121,1	0,1	2,8
Niederlande	5 861	x	10 035	x	12,8	1,7
Österreich	1 496	+323,8	3 607	+246,8	4,6	2,4
Polen	1 148	+94,9	4 850	+76,3	6,2	4,2
Portugal	141	+386,2	545	+242,8	0,7	3,9
Rumänien	391	+162,4	1 106	+133,8	1,4	2,8
Schweden	307	x	519	+232,7	0,7	1,7
Slowakische Republik	128	+75,3	768	-12,2	1,0	6,0
Slowenien	224	+244,6	931	+226,7	1,2	4,2
Spanien	875	+408,7	2 041	+331,5	2,6	2,3
Tschechische Republik	427	+461,8	862	+398,3	1,1	2,0
Ungarn	329	+269,7	1 150	+246,4	1,5	3,5
Vereinigtes Königreich	2 136	x	4 503	x	5,7	2,1
Zypern	22	+175,0	49	x	0,1	2,2
Island	25	+212,5	81	+268,2	0,1	3,2
Norwegen	102	x	330	x	0,4	3,2
Russland	132	-25,8	724	+32,4	0,9	5,5
Schweiz	1 848	x	3 764	+319,2	4,8	2,0
Türkei	289	x	813	+220,1	1,0	2,8
Ukraine	400	+426,3	1 016	x	1,3	2,5
sonstige europäische Länder	704	+382,2	1 794	+113,1	2,3	2,5
Afrika	427	+461,8	1 279	+154,8	1,6	3,0
Republik Südafrika	64	x	144	x	0,2	2,3
sonstige afrikanische Länder	363	+450,0	1 135	+133,1	1,4	3,1
Asien	1 997	x	9 125	x	11,6	4,6
Arabische Golfstaaten	485	+464,0	2 366	+310,8	3,0	4,9
Volksrepublik China und Hongkong	359	x	1 698	x	2,2	4,7
Indien	160	x	929	x	1,2	5,8
Israel	121	x	335	x	0,4	2,8
Japan	68	x	468	+239,1	0,6	6,9
Südkorea	128	x	650	x	0,8	5,1
Taiwan	12	x	18	x	—	1,5
sonstige asiatische Länder	664	x	2 661	x	3,4	4,0
Amerika	2 313	+398,5	6 241	+400,1	7,9	2,7
Kanada	149	x	360	x	0,5	2,4
USA	1 765	+307,6	4 473	+306,3	5,7	2,5
sonstige nordamerikanische Länder	8	x	14	x	—	1,8
Mittelamerika und Karibik	87	x	345	+447,6	0,4	4,0
Brasilien	96	x	428	x	0,5	4,5
sonstige südamerikanische Länder	208	x	621	x	0,8	3,0
Australien	185	x	362	+201,7	0,5	2,0
Neuseeland und Ozeanien	20	+233,3	41	+24,2	0,1	2,1
Ohne Angabe	2 392	+122,3	4 641	+93,1	5,9	1,9

Anmerkungen Seite 66

Noch: 3.4 Leistung der Beherbergungsstätten nach Reisegebieten und Herkunftsländern

Januar bis April 2022

Reisegebiet Herkunftsland (ständiger Wohnsitz)	Ankünfte		Übernachtungen			Mittlere Aufenthalts- dauer ³⁾
	aller Gäste	Verän- derung ¹⁾	aller Gäste	Verän- derung ¹⁾	Anteil ²⁾	
Köln und Rhein-Erft-Kreis	787 752	+433,7	1 563 544	+280,7	100	2,0
Bundesrepublik Deutschland	597 046	+392,2	1 193 577	+256,2	76,3	2,0
Ausland	190 706	x	369 967	+389,5	23,7	1,9
Europa	149 305	x	285 741	x	77,2	1,9
EU-Länder	123 838	x	235 341	x	63,6	1,9
Belgien	15 444	x	24 179	x	6,5	1,6
Bulgarien	833	+310,3	3 118	+151,0	0,8	3,7
Dänemark	3 032	x	5 583	x	1,5	1,8
Estland	335	x	631	x	0,2	1,9
Finnland	707	x	1 375	x	0,4	1,9
Frankreich	10 769	x	18 783	x	5,1	1,7
Griechenland	1 300	x	3 060	x	0,8	2,4
Republik Irland	2 260	x	4 452	x	1,2	2,0
Italien	7 801	x	15 534	x	4,2	2,0
Kroatien	676	+195,2	2 210	+95,1	0,6	3,3
Lettland	420	x	804	x	0,2	1,9
Litauen	749	x	1 597	x	0,4	2,1
Luxemburg	4 045	x	6 127	x	1,7	1,5
Malta	145	x	380	x	0,1	2,6
Niederlande	32 415	x	53 857	x	14,6	1,7
Österreich	7 044	+450,3	13 413	+370,1	3,6	1,9
Polen	5 672	+241,9	17 677	+96,2	4,8	3,1
Portugal	1 279	x	3 007	x	0,8	2,4
Rumänien	1 713	+219,0	7 155	+91,8	1,9	4,2
Schweden	1 706	x	3 039	x	0,8	1,8
Slowakische Republik	566	+387,9	1 023	+169,9	0,3	1,8
Slowenien	402	+402,5	1 307	+224,3	0,4	3,3
Spanien	7 759	x	16 401	x	4,4	2,1
Tschechische Republik	1 670	+403,0	3 431	x	0,9	2,1
Ungarn	870	+186,2	1 653	+84,9	0,4	1,9
Vereinigtes Königreich	14 011	x	25 078	x	6,8	1,8
Zypern	215	x	467	+357,8	0,1	2,2
Island	517	x	707	x	0,2	1,4
Norwegen	805	x	1 603	x	0,4	2,0
Russland	682	+184,2	1 535	+87,0	0,4	2,3
Schweiz	9 777	x	17 915	x	4,8	1,8
Türkei	6 374	x	13 333	x	3,6	2,1
Ukraine	2 372	x	5 222	+194,0	1,4	2,2
sonstige europäische Länder	4 940	x	10 085	+109,4	2,7	2,0
Afrika	1 327	x	7 774	+65,7	2,1	5,9
Republik Südafrika	210	x	550	x	0,1	2,6
sonstige afrikanische Länder	1 117	x	7 224	+54,5	2,0	6,5
Asien	7 773	x	23 637	+319,0	6,4	3,0
Arabische Golfstaaten	1 869	x	5 821	+319,7	1,6	3,1
Volksrepublik China und Hongkong	743	+188,0	1 352	+231,4	0,4	1,8
Indien	781	x	2 225	x	0,6	2,8
Israel	890	x	1 973	x	0,5	2,2
Japan	316	x	1 071	+330,1	0,3	3,4
Südkorea	508	x	1 400	+249,1	0,4	2,8
Taiwan	134	+162,7	249	+352,7	0,1	1,9
sonstige asiatische Länder	2 532	x	9 546	+246,7	2,6	3,8
Amerika	24 826	+197,7	40 487	+166,7	10,9	1,6
Kanada	1 099	+186,9	1 949	+297,8	0,5	1,8
USA	20 392	+159,2	29 123	+138,4	7,9	1,4
sonstige nordamerikanische Länder	151	x	369	x	0,1	2,4
Mittelamerika und Karibik	706	x	1 606	+75,9	0,4	2,3
Brasilien	1 176	x	2 741	x	0,7	2,3
sonstige südamerikanische Länder	1 302	x	4 699	+235,4	1,3	3,6
Australien	560	x	1 239	x	0,3	2,2
Neuseeland und Ozeanien	104	x	163	x	–	1,6
Ohne Angabe	6 811	+345,5	10 926	+203,9	3,0	1,6

Noch: 3.4 Leistung der Beherbergungsstätten nach Reisegebieten und Herkunftsländern

Januar bis April 2022

Reisegebiet Herkunftsland (ständiger Wohnsitz)	Ankünfte		Übernachtungen			Mittlere Aufenthalts- dauer ³⁾
	aller Gäste	Verän- derung ¹⁾	aller Gäste	Verän- derung ¹⁾	Anteil ²⁾	
Düsseldorf und Kreis Mettmann	564 771	+315,4	978 809	+246,7	100	1,7
Bundesrepublik Deutschland	423 116	+271,8	725 599	+206,6	74,1	1,7
Ausland	141 655	x	253 210	+454,1	25,9	1,8
Europa	111 146	x	194 043	+469,7	76,6	1,7
EU-Länder	93 507	x	161 121	+477,3	63,6	1,7
Belgien	7 851	x	12 345	x	4,9	1,6
Bulgarien	419	x	747	+236,5	0,3	1,8
Dänemark	1 800	x	3 275	x	1,3	1,8
Estland	295	+278,2	550	+378,3	0,2	1,9
Finnland	963	x	1 787	x	0,7	1,9
Frankreich	6 922	x	11 281	x	4,5	1,6
Griechenland	1 370	+400,0	3 293	+287,4	1,3	2,4
Republik Irland	1 429	x	2 685	x	1,1	1,9
Italien	4 510	+293,9	8 217	+224,5	3,2	1,8
Kroatien	504	+257,4	874	-1,1	0,3	1,7
Lettland	360	x	624	+362,2	0,2	1,7
Litauen	365	+162,6	736	+136,7	0,3	2,0
Luxemburg	1 888	x	2 923	x	1,2	1,5
Malta	70	+250,0	251	+483,7	0,1	3,6
Niederlande	30 274	x	43 578	x	17,2	1,4
Österreich	5 569	+300,6	9 354	+273,4	3,7	1,7
Polen	3 743	+179,7	9 766	+128,6	3,9	2,6
Portugal	1 298	x	2 400	x	0,9	1,8
Rumänien	1 477	+286,6	6 566	+474,5	2,6	4,4
Schweden	1 821	x	3 321	x	1,3	1,8
Slowakische Republik	459	+168,4	791	+16,2	0,3	1,7
Slowenien	366	+281,3	523	+72,6	0,2	1,4
Spanien	7 412	+488,7	14 136	+448,8	5,6	1,9
Tschechische Republik	1 258	+259,4	2 025	+203,6	0,8	1,6
Ungarn	631	+121,4	992	+145,5	0,4	1,6
Vereinigtes Königreich	10 308	x	17 771	x	7,0	1,7
Zypern	145	+480,0	310	+269,0	0,1	2,1
Island	67	+346,7	110	x	–	1,6
Norwegen	889	x	1 477	x	0,6	1,7
Russland	1 237	+159,9	2 998	+108,9	1,2	2,4
Schweiz	6 265	+471,1	10 509	+400,0	4,2	1,7
Türkei	3 603	x	7 079	x	2,8	2,0
Ukraine	1 895	x	4 305	x	1,7	2,3
sonstige europäische Länder	3 683	+385,2	6 444	+399,1	2,5	1,7
Afrika	1 357	x	3 012	x	1,2	2,2
Republik Südafrika	139	x	234	x	0,1	1,7
sonstige afrikanische Länder	1 218	x	2 778	x	1,1	2,3
Asien	15 950	+309,0	31 044	+303,2	12,3	1,9
Arabische Golfstaaten	6 714	+474,8	10 213	+311,8	4,0	1,5
Volksrepublik China und Hongkong	2 721	+368,3	4 719	+399,9	1,9	1,7
Indien	1 437	+21,2	2 455	+33,9	1,0	1,7
Israel	625	x	1 589	x	0,6	2,5
Japan	1 764	x	5 581	x	2,2	3,2
Südkorea	393	-4,8	1 349	+76,1	0,5	3,4
Taiwan	276	x	472	x	0,2	1,7
sonstige asiatische Länder	2 020	x	4 666	x	1,8	2,3
Amerika	9 884	x	18 682	x	7,4	1,9
Kanada	573	x	1 078	+495,6	0,4	1,9
USA	7 025	x	12 788	x	5,1	1,8
sonstige nordamerikanische Länder	380	x	874	x	0,3	2,3
Mittelamerika und Karibik	437	+70,7	824	+153,5	0,3	1,9
Brasilien	496	x	1 103	x	0,4	2,2
sonstige südamerikanische Länder	973	x	2 015	x	0,8	2,1
Australien	337	x	744	x	0,3	2,2
Neuseeland und Ozeanien	89	+169,7	171	+338,5	0,1	1,9
Ohne Angabe	2 892	+456,2	5 514	x	2,2	1,9

Anmerkungen Seite 66

Noch: 3.4 Leistung der Beherbergungsstätten nach Reisegebieten und Herkunftsländern

Januar bis April 2022

Reisegebiet Herkunftsland (ständiger Wohnsitz)	Ankünfte		Übernachtungen			Mittlere Aufenthalts- dauer ³⁾
	aller Gäste	Verän- derung ¹⁾	aller Gäste	Verän- derung ¹⁾	Anteil ²⁾	
Ruhrgebiet	666 001	+242,9	1 499 369	+129,5	100	2,3
Bundesrepublik Deutschland	573 352	+229,6	1 303 135	+119,7	86,9	2,3
Ausland	92 649	+357,8	196 234	+226,4	13,1	2,1
Europa	80 066	+357,7	167 240	+214,1	85,2	2,1
EU-Länder	66 591	+353,1	138 167	+196,8	70,4	2,1
Belgien	5 384	+382,0	8 631	+152,7	4,4	1,6
Bulgarien	705	+49,7	1 195	+48,8	0,6	1,7
Dänemark	1 860	x	3 458	x	1,8	1,9
Estland	160	+90,5	299	+41,7	0,2	1,9
Finnland	539	+204,5	1 527	+301,8	0,8	2,8
Frankreich	5 053	+344,0	8 230	+281,9	4,2	1,6
Griechenland	538	+313,8	1 154	+227,8	0,6	2,1
Republik Irland	519	+363,4	977	+233,4	0,5	1,9
Italien	3 284	+356,1	10 095	+342,6	5,1	3,1
Kroatien	604	+154,9	3 093	+131,2	1,6	5,1
Lettland	216	+380,0	506	+427,1	0,3	2,3
Litauen	580	+167,3	1 182	+50,6	0,6	2,0
Luxemburg	1 193	x	1 846	x	0,9	1,5
Malta	61	+408,3	76	+245,5	–	1,2
Niederlande	20 229	x	32 425	x	16,5	1,6
Österreich	5 167	+219,5	11 313	+114,9	5,8	2,2
Polen	5 603	+140,4	16 075	+76,5	8,2	2,9
Portugal	888	+393,3	3 257	x	1,7	3,7
Rumänien	2 212	+75,7	6 314	+1,3	3,2	2,9
Schweden	1 395	x	2 586	x	1,3	1,9
Slowakische Republik	455	+302,7	1 599	+195,0	0,8	3,5
Slowenien	317	–2,2	1 026	–39,6	0,5	3,2
Spanien	2 381	+358,8	6 101	+153,3	3,1	2,6
Tschechische Republik	1 196	+330,2	2 911	+163,4	1,5	2,4
Ungarn	613	+190,5	1 855	+145,7	0,9	3,0
Vereinigtes Königreich	5 308	x	9 998	x	5,1	1,9
Zypern	131	x	438	x	0,2	3,3
Island	58	x	107	x	0,1	1,8
Norwegen	791	x	1 436	x	0,7	1,8
Russland	500	+120,3	1 322	+78,6	0,7	2,6
Schweiz	4 504	+493,4	8 429	+370,9	4,3	1,9
Türkei	2 142	x	6 446	x	3,3	3,0
Ukraine	1 951	+323,2	3 619	+359,8	1,8	1,9
sonstige europäische Länder	3 529	+247,0	7 714	+193,5	3,9	2,2
Afrika	615	+464,2	1 551	+474,4	0,8	2,5
Republik Südafrika	114	x	301	x	0,2	2,6
sonstige afrikanische Länder	501	+372,6	1 250	+373,5	0,6	2,5
Asien	2 620	x	7 494	+387,3	3,8	2,9
Arabische Golfstaaten	374	x	789	+364,1	0,4	2,1
Volksrepublik China und Hongkong	352	x	919	+371,3	0,5	2,6
Indien	280	x	936	+425,8	0,5	3,3
Israel	311	x	616	x	0,3	2,0
Japan	143	x	919	x	0,5	6,4
Südkorea	131	+469,6	376	+71,7	0,2	2,9
Taiwan	24	x	87	+29,9	–	3,6
sonstige asiatische Länder	1 005	+405,0	2 852	+353,4	1,5	2,8
Amerika	3 916	x	9 887	x	5,0	2,5
Kanada	273	x	724	+193,1	0,4	2,7
USA	2 984	x	7 352	x	3,7	2,5
sonstige nordamerikanische Länder	74	x	235	x	0,1	3,2
Mittelamerika und Karibik	153	x	425	+119,1	0,2	2,8
Brasilien	206	x	591	+447,2	0,3	2,9
sonstige südamerikanische Länder	226	x	560	x	0,3	2,5
Australien	223	x	670	x	0,3	3,0
Neuseeland und Ozeanien	62	x	192	x	0,1	3,1
Ohne Angabe	5 147	+187,2	9 200	+159,2	4,7	1,8

Noch: 3.4 Leistung der Beherbergungsstätten nach Reisegebieten und Herkunftsländern

Januar bis April 2022

Reisegebiet Herkunftsland (ständiger Wohnsitz)	Ankünfte		Übernachtungen			Mittlere Aufenthalts- dauer ³⁾
	aller Gäste	Verän- derung ¹⁾	aller Gäste	Verän- derung ¹⁾	Anteil ²⁾	
Bergisches Städtedreieck	70 011	+187,2	182 091	+119,6	100	2,6
Bundesrepublik Deutschland	62 209	+172,1	163 173	+106,3	89,6	2,6
Ausland	7 802	+415,0	18 918	+395,9	10,4	2,4
Europa	7 115	+437,4	16 395	+406,6	86,7	2,3
EU-Länder	5 994	+421,7	14 034	+391,4	74,2	2,3
Belgien	378	+384,6	693	+264,7	3,7	1,8
Bulgarien	162	+376,5	266	+18,8	1,4	1,6
Dänemark	220	+218,8	401	+138,7	2,1	1,8
Estland	5	-44,4	8	-11,1	—	1,6
Finnland	23	+130,0	35	+84,2	0,2	1,5
Frankreich	575	x	953	x	5,0	1,7
Griechenland	76	x	171	x	0,9	2,3
Republik Irland	45	x	127	+225,6	0,7	2,8
Italien	416	+296,2	754	+257,3	4,0	1,8
Kroatien	35	+337,5	62	+181,8	0,3	1,8
Lettland	10	+233,3	15	+400,0	0,1	1,5
Litauen	87	x	129	x	0,7	1,5
Luxemburg	62	x	89	x	0,5	1,4
Malta	—	—	—	—	—	—
Niederlande	1 381	+485,2	2 156	x	11,4	1,6
Österreich	472	+402,1	945	+365,5	5,0	2,0
Polen	967	+428,4	4 618	x	24,4	4,8
Portugal	37	+311,1	65	x	0,3	1,8
Rumänien	128	+82,9	392	+194,7	2,1	3,1
Schweden	147	x	244	x	1,3	1,7
Slowakische Republik	52	+136,4	161	+123,6	0,9	3,1
Slowenien	23	x	111	+258,1	0,6	4,8
Spanien	191	+461,8	376	+382,1	2,0	2,0
Tschechische Republik	138	x	285	x	1,5	2,1
Ungarn	56	+143,5	158	-19,0	0,8	2,8
Vereinigtes Königreich	305	x	811	x	4,3	2,7
Zypern	3	+200,0	9	x	—	3,0
Island	3	+200,0	32	x	0,2	10,7
Norwegen	36	x	72	x	0,4	2,0
Russland	37	+311,1	111	+428,6	0,6	3,0
Schweiz	424	+404,8	828	+342,8	4,4	2,0
Türkei	189	x	375	x	2,0	2,0
Ukraine	157	x	480	x	2,5	3,1
sonstige europäische Länder	275	+497,8	463	+289,1	2,4	1,7
Afrika	46	x	99	x	0,5	2,2
Republik Südafrika	4	x	8	x	—	2,0
sonstige afrikanische Länder	42	x	91	x	0,5	2,2
Asien	171	x	662	+447,1	3,5	3,9
Arabische Golfstaaten	24	x	87	x	0,5	3,6
Volksrepublik China und Hongkong	6	+200,0	26	+420,0	0,1	4,3
Indien	32	x	214	+109,8	1,1	6,7
Israel	24	x	86	x	0,5	3,6
Japan	12	x	41	x	0,2	3,4
Südkorea	14	x	52	x	0,3	3,7
Taiwan	1	—	14	x	0,1	14,0
sonstige asiatische Länder	58	x	142	x	0,8	2,4
Amerika	350	x	1 549	x	8,2	4,4
Kanada	39	x	247	x	1,3	6,3
USA	241	x	875	x	4,6	3,6
sonstige nordamerikanische Länder	4	—	37	x	0,2	9,3
Mittelamerika und Karibik	23	—	139	x	0,7	6,0
Brasilien	26	x	181	x	1,0	7,0
sonstige südamerikanische Länder	17	+240,0	70	x	0,4	4,1
Australien	11	x	29	x	0,2	2,6
Neuseeland und Ozeanien	2	x	5	x	—	2,5
Ohne Angabe	107	-19,5	179	-52,0	0,9	1,7

Anmerkungen Seite 66

Noch: 3.4 Leistung der Beherbergungsstätten nach Reisegebieten und Herkunftsländern

Januar bis April 2022

Reisegebiet Herkunftsland (ständiger Wohnsitz)	Ankünfte		Übernachtungen			Mittlere Aufenthalts- dauer ³⁾
	aller Gäste	Verän- derung ¹⁾	aller Gäste	Verän- derung ¹⁾	Anteil ²⁾	
Nordrhein-Westfalen	4 452 876	+305,2	11 202 162	+164,5	100	2,5
Bundesrepublik Deutschland	3 695 503	+279,2	9 510 526	+147,8	84,9	2,6
Ausland	757 373	x	1 691 636	+325,5	15,1	2,2
Europa	633 800	x	1 421 516	+351,6	84,0	2,2
EU-Länder	552 950	x	1 251 193	+356,4	74,0	2,3
Belgien	60 781	x	118 540	x	7,0	2,0
Bulgarien	3 434	+116,0	10 660	+105,7	0,6	3,1
Dänemark	14 118	x	32 427	x	1,9	2,3
Estland	1 241	+346,4	2 800	+427,3	0,2	2,3
Finnland	3 202	x	6 460	x	0,4	2,0
Frankreich	34 984	x	60 989	+488,9	3,6	1,7
Griechenland	4 312	+445,8	12 366	+343,5	0,7	2,9
Republik Irland	5 455	x	10 668	x	0,6	2,0
Italien	23 872	+403,4	54 161	+304,5	3,2	2,3
Kroatien	2 854	+118,7	12 825	+103,9	0,8	4,5
Lettland	1 665	+385,4	4 169	+392,2	0,2	2,5
Litauen	4 328	+331,1	13 382	+140,4	0,8	3,1
Luxemburg	10 049	x	17 333	+386,6	1,0	1,7
Malta	367	x	931	+403,2	0,1	2,5
Niederlande	218 362	x	477 767	x	28,2	2,2
Österreich	28 808	+245,9	61 212	+159,8	3,6	2,1
Polen	30 214	+134,8	113 474	+68,3	6,7	3,8
Portugal	4 658	+216,4	11 684	+292,7	0,7	2,5
Rumänien	9 584	+79,7	36 513	+32,1	2,2	3,8
Schweden	8 080	x	14 015	x	0,8	1,7
Slowakische Republik	2 782	+164,7	11 278	+64,6	0,7	4,1
Slowenien	2 204	+115,2	8 747	+18,6	0,5	4,0
Spanien	23 518	+456,2	50 355	+306,2	3,0	2,1
Tschechische Republik	7 615	+280,4	18 938	+132,1	1,1	2,5
Ungarn	3 747	+140,0	9 774	+5,1	0,6	2,6
Vereinigtes Königreich	42 147	x	78 192	x	4,6	1,9
Zypern	569	x	1 533	+254,0	0,1	2,7
Island	784	x	1 244	x	0,1	1,6
Norwegen	3 826	x	6 891	x	0,4	1,8
Russland	3 199	+131,8	9 664	+95,7	0,6	3,0
Schweiz	31 064	+498,4	58 377	+394,9	3,5	1,9
Türkei	15 097	x	35 629	x	2,1	2,4
Ukraine	8 890	x	19 702	+358,8	1,2	2,2
sonstige europäische Länder	17 990	+360,5	38 816	+166,3	2,3	2,2
Afrika	4 749	x	17 602	+136,9	1,0	3,7
Republik Südafrika	745	x	2 072	x	0,1	2,8
sonstige afrikanische Länder	4 004	x	15 530	+116,1	0,9	3,9
Asien	34 068	+450,6	91 198	+299,7	5,4	2,7
Arabische Golfstaaten	11 523	x	26 210	+332,7	1,5	2,3
Volksrepublik China und Hongkong	4 685	+379,5	10 596	+418,4	0,6	2,3
Indien	3 148	+127,6	8 329	+167,7	0,5	2,6
Israel	2 510	x	5 755	x	0,3	2,3
Japan	2 618	x	9 111	+447,2	0,5	3,5
Südkorea	1 475	+205,4	5 162	+180,1	0,3	3,5
Taiwan	505	x	992	x	0,1	2,0
sonstige asiatische Länder	7 604	x	25 043	+242,3	1,5	3,3
Amerika	48 650	+302,6	94 739	+245,2	5,6	1,9
Kanada	2 645	+325,9	5 980	+270,7	0,4	2,3
USA	37 773	+252,2	66 916	+226,0	4,0	1,8
sonstige nordamerikanische Länder	682	x	1 689	x	0,1	2,5
Mittelamerika und Karibik	1 804	+374,7	4 542	+85,2	0,3	2,5
Brasilien	2 468	x	6 446	x	0,4	2,6
sonstige südamerikanische Länder	3 278	x	9 166	+360,1	0,5	2,8
Australien	1 649	x	3 817	x	0,2	2,3
Neuseeland und Ozeanien	344	+454,8	730	+347,9	–	2,1
Ohne Angabe	34 113	+256,1	62 034	+153,2	3,7	1,8

4.1 Leistung der Campingplätze nach Herkunftsländern

April 2022

Herkunftsland (ständiger Wohnsitz)	Ankünfte		Übernachtungen			Mittlere Aufenthaltsdauer ³⁾
	aller Gäste	Veränderung ¹⁾	aller Gäste	Veränderung ¹⁾	Anteil ²⁾	
Nordrhein-Westfalen	76 064	x	206 614	x	100	2,7
Bundesrepublik Deutschland	68 988	x	191 408	x	92,6	2,8
Ausland	7 076	x	15 206	x	7,4	2,1
Europa	7 049	x	15 151	x	99,6	2,1
EU-Länder	6 458	x	14 079	x	92,6	2,2
Belgien	831	x	1 538	x	10,1	1,9
Bulgarien	—	—	—	—	—	—
Dänemark	255	x	1 147	x	7,5	4,5
Estland	—	—	—	—	—	—
Finnland	36	x	49	x	0,3	1,4
Frankreich	79	x	128	x	0,8	1,6
Griechenland	—	—	—	—	—	—
Republik Irland	21	x	41	x	0,3	2,0
Italien	49	x	65	x	0,4	1,3
Kroatien	—	—	—	—	—	—
Lettland	2	x	2	x	—	1,0
Litauen	—	—	—	—	—	—
Luxemburg	32	x	57	x	0,4	1,8
Malta	—	—	—	—	—	—
Niederlande	4 627	x	10 216	x	67,2	2,2
Österreich	81	x	139	x	0,9	1,7
Polen	21	x	49	x	0,3	2,3
Portugal	3	x	4	x	—	1,3
Rumänien	3	x	3	x	—	1,0
Schweden	198	x	242	x	1,6	1,2
Slowakische Republik	—	—	—	—	—	—
Slowenien	14	x	14	x	0,1	1,0
Spanien	27	x	63	x	0,4	2,3
Tschechische Republik	10	x	10	x	0,1	1,0
Ungarn	—	—	—	—	—	—
Vereinigtes Königreich	169	x	312	x	2,1	1,8
Zypern	—	—	—	—	—	—
Island	—	—	—	—	—	—
Norwegen	120	x	150	x	1,0	1,3
Russland	—	—	—	—	—	—
Schweiz	253	x	541	x	3,6	2,1
Türkei	—	—	—	—	—	—
Ukraine	—	—	—	—	—	—
sonstige europäische Länder	218	x	381	x	2,5	1,7
Afrika	19	x	45	x	0,3	2,4
Republik Südafrika	18	x	39	x	0,3	2,2
sonstige afrikanische Länder	1	x	6	x	—	6,0
Asien	—	—	—	—	—	—
Arabische Golfstaaten	—	—	—	—	—	—
Volksrepublik China und Hongkong	—	—	—	—	—	—
Indien	—	—	—	—	—	—
Israel	—	—	—	—	—	—
Japan	—	—	—	—	—	—
Südkorea	—	—	—	—	—	—
Taiwan	—	—	—	—	—	—
sonstige asiatische Länder	—	—	—	—	—	—
Amerika	3	x	3	x	—	1,0
Kanada	1	x	1	x	—	1,0
USA	2	x	2	x	—	1,0
sonstige nordamerikanische Länder	—	—	—	—	—	—
Mittelamerika und Karibik	—	—	—	—	—	—
Brasilien	—	—	—	—	—	—
sonstige südamerikanische Länder	—	—	—	—	—	—
Australien	1	x	1	x	—	1,0
Neuseeland und Ozeanien	2	x	4	x	—	2,0
Ohne Angabe	2	x	2	x	—	1,0

1) Veränderung gegenüber dem Vorjahreszeitraum in % – 2) Bei Übernachtungen von Gästen aus der Bundesrepublik Deutschland und dem Ausland: Anteil an allen Übernachtungen im Bundesgebiet; sonst: Anteil an allen Übernachtungen am Ausland zusammen. – 3) mittlere Aufenthaltsdauer in Tagen = Übernachtungen / Ankünfte

4.2 Leistung der Campingplätze nach Herkunftsländern

Januar bis April 2022

Herkunftsland (ständiger Wohnsitz)	Ankünfte		Übernachtungen			Mittlere Aufenthaltsdauer ³⁾
	aller Gäste	Veränderung ¹⁾	aller Gäste	Veränderung ¹⁾	Anteil ²⁾	
Nordrhein-Westfalen	146 987	x	363 988	x	100	2,5
Bundesrepublik Deutschland	134 001	x	336 575	x	92,5	2,5
Ausland	12 986	x	27 413	x	7,5	2,1
Europa	12 930	x	27 267	x	99,5	2,1
EU-Länder	11 723	x	24 951	x	91,0	2,1
Belgien	2 043	x	4 178	x	15,2	2,0
Bulgarien	1	x	8	x	—	8,0
Dänemark	342	x	1 470	x	5,4	4,3
Estland	—	—	—	—	—	—
Finnland	47	x	60	x	0,2	1,3
Frankreich	129	x	186	x	0,7	1,4
Griechenland	—	—	—	—	—	—
Republik Irland	33	x	69	x	0,3	2,1
Italien	58	x	97	x	0,4	1,7
Kroatien	—	—	—	—	—	—
Lettland	2	x	2	x	—	1,0
Litauen	—	—	—	—	—	—
Luxemburg	60	x	106	x	0,4	1,8
Malta	—	—	—	—	—	—
Niederlande	8 066	x	17 205	x	62,8	2,1
Österreich	110	x	324	x	1,2	2,9
Polen	30	x	74	x	0,3	2,5
Portugal	5	x	6	x	—	1,2
Rumänien	3	x	3	x	—	1,0
Schweden	491	x	604	x	2,2	1,2
Slowakische Republik	3	x	6	x	—	2,0
Slowenien	14	x	14	x	0,1	1,0
Spanien	41	x	106	x	0,4	2,6
Tschechische Republik	20	x	28	x	0,1	1,4
Ungarn	—	—	—	—	—	—
Vereinigtes Königreich	225	x	405	x	1,5	1,8
Zypern	—	—	—	—	—	—
Island	—	—	—	—	—	—
Norwegen	221	x	263	x	1,0	1,2
Russland	—	—	—	—	—	—
Schweiz	307	x	658	x	2,4	2,1
Türkei	—	—	—	—	—	—
Ukraine	—	—	—	—	—	—
sonstige europäische Länder	679	x	1 395	x	5,1	2,1
Afrika	19	x	45	x	0,2	2,4
Republik Südafrika	18	x	39	x	0,1	2,2
sonstige afrikanische Länder	1	x	6	x	—	6,0
Asien	—	—	—	—	—	—
Arabische Golfstaaten	—	—	—	—	—	—
Volksrepublik China und Hongkong	—	—	—	—	—	—
Indien	—	—	—	—	—	—
Israel	—	—	—	—	—	—
Japan	—	—	—	—	—	—
Südkorea	—	—	—	—	—	—
Taiwan	—	—	—	—	—	—
sonstige asiatische Länder	—	—	—	—	—	—
Amerika	10	x	26	x	0,1	2,6
Kanada	6	x	22	x	0,1	3,7
USA	2	x	2	x	—	1,0
sonstige nordamerikanische Länder	—	—	—	—	—	—
Mittelamerika und Karibik	2	x	2	x	—	1,0
Brasilien	—	—	—	—	—	—
sonstige südamerikanische Länder	—	—	—	—	—	—
Australien	1	x	1	x	—	1,0
Neuseeland und Ozeanien	2	x	4	x	—	2,0
Ohne Angabe	24	x	70	x	0,3	2,9

Anmerkungen Seite 79

Reisegebiete in Nordrhein-Westfalen



Grafik: IT.NRW

Reisegebiete in Nordrhein-Westfalen

Amtliche Schlüssel-Nummer	Verwaltungsbezirk	Amtliche Schlüssel-Nummer	Verwaltungsbezirk
Eifel und Region Aachen		Bergisches Land	
334 000	Städteregion Aachen	316 000	Leverkusen, krfr. Stadt
358 000	Kreis Düren	374 000	Oberbergischer Kreis
366 000	Kreis Euskirchen	378 000	Rhein.-Berg. Kreis
Niederrhein		Bergisches Städtedreieck	
112 000	Duisburg, krfr. Stadt	120 000	Remscheid, krfr. Stadt
114 000	Krefeld, krfr. Stadt	122 000	Solingen, krfr. Stadt
116 000	Mönchengladbach, krfr. Stadt	124 000	Wuppertal, krfr. Stadt
154 000	Kreis Kleve	Bonn und Rhein-Sieg-Kreis	
162 000	Rhein-Kreis Neuss	314 000	Bonn, krfr. Stadt
166 000	Kreis Viersen		Rhein-Sieg-Kreis
170 000	Kreis Wesel	Köln und Rhein-Erft-Kreis	
370 000	Kreis Heinsberg	315 000	Köln, krfr. Stadt
Münsterland		362 000	Rhein-Erft-Kreis
515 000	Münster, krfr. Stadt	Düsseldorf und Kreis Mettmann	
554 000	Kreis Borken	111 000	Düsseldorf, krfr. Stadt
558 000	Kreis Coesfeld	158 000	Kreis Mettmann
566 000	Kreis Steinfurt	Ruhrgebiet	
570 000	Kreis Warendorf	113 000	Essen, krfr. Stadt
Teutoburger Wald		117 000	Mülheim an der Ruhr, krfr. Stadt
711 000	Bielefeld, krfr. Stadt	119 000	Oberhausen, krfr. Stadt
754 000	Kreis Gütersloh	512 000	Bochum, krfr. Stadt
758 000	Kreis Herford	513 000	Gelsenkirchen, krfr. Stadt
762 000	Kreis Höxter	562 000	Kreis Recklinghausen
766 000	Kreis Lippe	911 000	Bochum, krfr. Stadt
770 000	Kreis Minden-Lübbecke	913 000	Dortmund, krfr. Stadt
774 000	Kreis Paderborn	914 000	Hagen, krfr. Stadt
Sauerland		915 000	Hamm, krfr. Stadt
958 000	Hochsauerland Kreis	916 000	Herne, krfr. Stadt
962 000	Märkischer Kreis	954 000	Ennepe-Ruhr-Kreis
966 000	Kreis Olpe	978 000	Kreis Unna
974 000	Kreis Soest	Siegerland-Wittgenstein	
Siegerland-Wittgenstein		970 000	Kreis Siegen-Wittgenstein

Kur- und Erholungsorte in Nordrhein-Westfalen

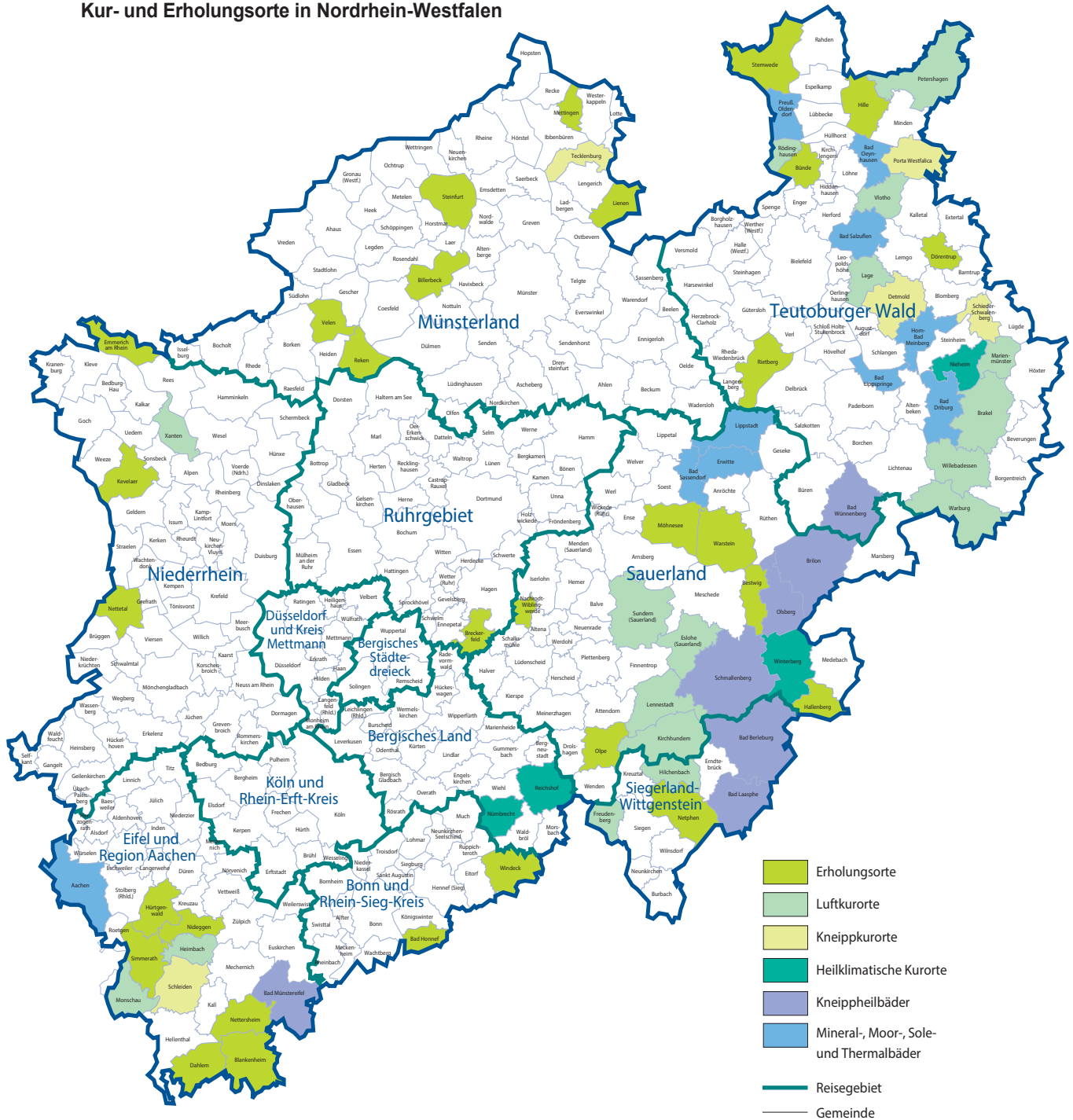

Grafik: IT.NRW

Kurorte und Erholungsorte in Nordrhein-Westfalen

Amtliche Schlüssel-Nummer	Gemeinde	Amtliche Schlüssel-Nummer	Gemeinde
Mineral-, Moor-, Sole- und Thermalbäder		noch: Luftkurort	
334 002	Aachen, Stadt	966 016	Kirchhundem
762 004	Bad Driburg, Stadt	766 040	Lage, Stadt
774 008	Bad Lippspringe, Stadt	966 020	Lenne, Stadt
770 004	Bad Oeynhausen, Stadt	762 024	Mariental, Stadt
766 008	Bad Salzuflen, Stadt	334 020	Monschau, Stadt
974 008	Bad Sassendorf	770 028	Petershagen, Stadt
974 016	Erwitte, Stadt	758 028	Rödinghausen
766 032	Horn-Bad Meinberg, Stadt	958 044	Sundern (Sauerland), Stadt
974 028	Lippstadt, Stadt	758 036	Vlotho, Stadt
770 036	Preußisch-Oldendorf, Stadt	762 036	Warburg, Stadt
		762 040	Willebadessen, Stadt
		170 052	Xanten, Stadt
Heilklimatischer Kurort		Erholungsort	
762 028	Nieheim, Stadt	382 008	Bad Honnef, Stadt
374 032	Nümbrecht	958 008	Bestwig
374 040	Reichshof	558 008	Billerbeck, Stadt
958 048	Winterberg, Stadt	366 008	Blankenheim
		954 004	Breckerfeld, Stadt
Kneippkurort		758 004	Bünde, Stadt
766 020	Detmold, Stadt	366 012	Dahlem
770 032	Porta Westfalica, Stadt	766 024	Dörentrup
766 060	Schieder-Schwalenberg, Stadt	154 008	Emmerich am Rhein, Stadt
366 036	Schleiden, Stadt	958 020	Hallenberg, Stadt
566 088	Tecklenburg, Stadt	770 012	Hille
		358 016	Hürtgenwald
Kneippheilbad		154 032	Kevelaer, Stadt
970 004	Bad Berleburg, Stadt	566 044	Lienen
970 028	Bad Laasphe, Stadt	566 056	Mettingen
366 004	Bad Münstereifel, Stadt	974 032	Möhnesee
774 040	Bad Wünnenberg, Stadt	962 044	Nachrodt-Wiblingwerde
958 012	Brilon, Stadt	970 032	Netphen, Stadt
958 036	Olsberg, Stadt	366 032	Nettersheim
958 040	Schmallenberg, Stadt	166 016	Nettetal, Stadt
		358 044	Nideggen, Stadt
Luftkurort		966 024	Olpe, Stadt
762 016	Brakel, Stadt	554 044	Reken
958 016	Eslohe (Sauerland)	754 032	Rietberg, Stadt
970 016	Freudenberg, Stadt	334 028	Simmerath
358 012	Heimbach, Stadt	566 084	Steinfurt, Stadt
970 020	Hilchenbach, Stadt	770 044	Stemwede
		554 064	Velen, Stadt
		974 044	Warstein, Stadt
		382 076	Windeck

Stand: Dezember 2018

Veröffentlichungen aus den Bereichen Handel und Verkehr

Entwicklung von Umsatz und Beschäftigung in nordrhein-westfälischen Unternehmen des Einzelhandels, des Kraftfahrzeughandels, des Großhandels und des Gastgewerbes

Inhalt: Jedes der drei monatlich erscheinenden Hefte enthält die vorläufigen Ergebnisse der Umsatzentwicklung und der Entwicklung der Beschäftigtenzahlen als Messzahlen auf der Basis des Jahres 2015 und als prozentuale Abweichung zum Vormonat und zum Vorjahresmonat. Die Ergebnisse werden in einigen Eckzahlen für die wichtigsten Wirtschaftszweige dargestellt.

Einzelhandel:	Artikel-Nr. G11
Gastgewerbe:	Artikel-Nr. G43
Großhandel:	Artikel-Nr. G12
Kraftfahrzeughandel (inkl. Instandhaltung und Reparatur):	Artikel-Nr. G15

Fachliche Auskünfte zu diesen Veröffentlichungen erteilen Ihnen gerne Matthias Baer und Yu-Ri Löschner unter Telefon-Nr. 0211 9449-3787 bzw. 0211 9449-3786.

Gäste und Übernachtungen im Reiseverkehr Nordrhein-Westfalens

Inhalt: Das Heft enthält vorläufige Ergebnisse von Ankünften, Übernachtungen und Aufenthaltsdauer der Gäste in nordrhein-westfälischen Beherbergungsstätten sowie die Zahl der Beherbergungsstätten, Gästebetten und die prozentuale Kapazitätsauslastung gegliedert nach Bade-, Kur-, Erholungsorten und sonstigen Gemeinden, nach Betriebsarten, Regionaleinheiten, Reisegebieten und nach Herkunftsländern. Dargestellt wird die Anzahl, die prozentuale Veränderung gegenüber dem Vorjahresmonat sowie die durchschnittliche Aufenthaltsdauer in Tagen.

Artikel-Nr. G41

Fachliche Auskünfte zu diesen Veröffentlichungen erteilen Ihnen gerne Markus Sesterhenn und Michael Schumann unter Telefon-Nr. 0211 9449-3816 bzw. 0211 9449-3818.

Straßenverkehrsunfälle in Nordrhein-Westfalen

Inhalt: Der Monatsbericht enthält Ergebnisse von Straßenverkehrsunfällen und dabei Verunglückten in Nordrhein-Westfalen nach Unfallkategorien, nach Straßen-, Unfallarten, Unfalltypen, nach Tagesdatum, Ortslage, Art der Verkehrsbeteiligung, Unfallursachen und nach Fehlverhalten der Fahrzeugführer sowie die Anzahl der Verunglückten nach der Schwere der Verletzung, Altersgruppen und Geschlecht. Dargestellt werden die monatlichen und die kumulierten Zahlen, die Vorjahresergebnisse und die prozentuale Veränderung gegenüber den Vorjahreszeiträumen. Auf Gemeindeebene sind Ergebnisse nach Ortslage und Unfallkategorien enthalten.

Artikel-Nr. H12

Straßenverkehrsunfälle in Nordrhein-Westfalen

Inhalt: Der Bericht enthält Ergebnisse von Straßenverkehrsunfällen und dabei Verunglückten in Nordrhein-Westfalen nach Unfallkategorien, nach Straßen-, Unfallarten, Unfalltypen, nach Tagesdatum, Ortslage, Art der Verkehrsbeteiligung, Unfallursachen und nach Fehlverhalten der Fahrzeugführer sowie die Anzahl der Verunglückten nach der Schwere der Verletzung, Altersgruppen und Geschlecht. Dargestellt werden die Jahreswerte, die Vorjahresergebnisse und die prozentuale Veränderung gegenüber den Vorjahreszeiträumen. Auf Gemeindeebene sind Ergebnisse nach Ortslage und Unfallkategorien enthalten. Zahlreiche Grafiken und eine Farbkarte runden den Bericht ab.

Artikel-Nr. H13

Fachliche Auskünfte zu diesen Veröffentlichungen erteilen Ihnen gerne Petra Focks und Thilo Wegner unter Telefon-Nr. 0211 9449-3820 bzw. 0211 9449-3821.

Binnenschifffahrt in Nordrhein-Westfalen

Inhalt: Der Monatsbericht enthält die Entwicklung des Güterverkehrs auf den nordrhein-westfälischen Binnenwasserstraßen nach Verkehrsbeziehungen und Güterabteilungen. Dargestellt werden die monatlichen Gütermengen in Tonnen bzw. der Containerumschlag für Nordrhein-Westfalen, die Mengen des Vormonats und des Vorjahresmonats sowie die kumulierten Jahresgütermengen im Vergleich zum Vorjahreszeitraum mit der prozentualen Veränderung.

Artikel-Nr. H21

Fachliche Auskünfte zu dieser Veröffentlichung erteilt Ihnen gerne Sabine Schmidt unter Telefon-Nr. 0211 9449-3826.