



und Erden. .	2	x	.	.	1200	Tabakerzeugnisse (ohne Abfälle)	5	x
rdgas-	-	-	-	-	1299	Veredlung von Erzeugnissen dieser Güter-	-	-
ergbau	-	-	-	-	13	abteilung	-	-
und Erden. .	2	x	.	.	1310	Textilien	237	x
.	962	x	24 479 717	22	1310	Textile Spinnstoffe und Garne,	10	17 099 206
.	92	x	4 232 700	32	1320	Gewebe,	43	69 407 753
.	22	x	196 962	7	1330	Textilveredlung,	48	x
.	157	x	4 410 627	31	1391	Gewirke und Gestricke,	12	x
erzeugnisse .	10	x	79 693	5	1392	Konfektionierte Textilwaren (ohne Bekleidung) . .	70	x
oren,	6	x	148 319	14	1393	Teppiche und textile Fußbodenbeläge,	kg	14
.	12	x	495 480	26	1394	auch konfektioniert	kg	4
. g.	42	x	1 211 722	36	1395	Seilerwaren	kg	4
.	11	.	2 885 581	1 053 160	1396	Vliesstoffe (auch getränkt, bestrichen, überzogen	kg	12
.	4	.	97 467	125 671	1399	oder mit Lagen versehen) und Erzeugnisse	65	49 308 780
peiseeis) . .	27	x	1 342 737	8	14	daraus (ohne Bekleidung)	5	x
.	4	x	85 542 600	10	1411	Technische Textilien	49	x
.	26	x	577 201	19	1411	Sonstige Textilwaren, a. n. g.	-	-
.	13	x	460 971	42	1412	Bekleidung	11	1 075 085
.	508	x	3 186 592	26	1413	Bekleidung aus Leder oder rekonstituiertem	19	5 795 500
kg	55	.	.	.	1414	Leder (einschl. Mänteln) (ohne Bekleidungs-	11	x
t	2	.	.	.	1419	zubehör, Schuhe und Kopfbedeckungen)	12	x
t	7	.	.	.	1431	Arbeits- und Berufsbekleidung	-	-
kg	41	.	605 557 331	2 454 056	1439	Sonstige Oberbekleidung (ohne Arbeits-	4	x
kg	11	.	124 048 886	727 820	1499	und Berufsbekleidung)	4	.
.	24	x	474 688	17	15	Veredlung von Erzeugnissen dieser Güterab-	2	x
.	24	x	465 843	18	1511	teilung (ohne Bekleidung aus textilen Stoffen) . .	33	x
ereitungen,	2	.	.	.	1512	Leder und Lederwaren	4	x
n oder zum	61	x	786 590	17	1520	Leder und Lederfaserstoff; zugerichtete	16	x
inem Inhalt	29	x	453 031	12	1599	und gefärbte Felle	13	x
.	26	.	.	.		Lederwaren (ohne Lederbekleidung und Schuhe) .		
ereitet		Schuhe		
Güter-		Veredlung von Erzeugnissen dieser Güter-		
		abteilung		

Statistische Berichte

Gäste und Übernachtungen im Reiseverkehr Nordrhein-Westfalens

Februar 2021



Gäste und Übernachtungen im Reiseverkehr Nordrhein-Westfalens

Februar 2021

Herausgegeben von
Information und Technik Nordrhein-Westfalen, Statistisches Landesamt
Mauerstraße 51, 40476 Düsseldorf • Postfach 10 11 05, 40002 Düsseldorf
Telefon +49211 9449-01 • Telefax 0211 9449-8000
Internet: <http://www.it.nrw>
E-Mail: poststelle@it.nrw.de

Erschienen im April 2021

Alle Statistischen Berichte finden Sie als PDF-Datei zum kostenlosen
Download in unserer Internet-Rubrik Aktuell / Publikationen.
© Information und Technik NRW, Düsseldorf, 2021
Auszugsweise Vervielfältigung und Verbreitung mit Quellenangabe gestattet.

Inhalt

	Seite
Vorbemerkungen	4
Hinweis	5
Grafiken	6
 Tabellenteil	
1. Entwicklung der Ankünfte und Übernachtungen	8
2. Kapazität und Leistung der Beherbergungsstätten im Februar 2021 nach	
2.1 Verwaltungsbezirken	9
2.2 Gemeindegruppen und Betriebsarten	23
2.3 Reisegebieten und Betriebsarten	27
2.4 Reisegebieten und Herkunftsländern	31
3. Leistung der Beherbergungsstätten von Januar bis Februar 2021 nach	
3.1 Verwaltungsbezirken	44
3.2 Gemeindegruppen und Betriebsarten	58
3.3 Reisegebieten und Betriebsarten	62
3.4 Reisegebieten und Herkunftsländern	66
4.1 Leistung der Campingplätze nach Herkunftsländern	79
4.2 Leistung der Campingplätze nach Herkunftsländern – kumulierte Ergebnisse	80
 Karte	
Reisegebiete in Nordrhein-Westfalen	81
Übersicht der Reisegebiete / Regionen in Nordrhein-Westfalen	82
 Karte	
Kur- und Erholungsorte in Nordrhein-Westfalen	83
Verzeichnis der Kurorte und Erholungsorte in Nordrhein-Westfalen	84
Veröffentlichungen	86

Vorbemerkungen

In der Beherbergungsstatistik des Reiseverkehrs werden monatlich die angekommenen Gäste und Gästeübernachtungen in Beherbergungsbetrieben und auf Campingplätzen erfasst, wobei die Gäste aus dem Ausland nach dem Herkunftsland (ständiger Wohnsitz) untergliedert werden. Bei Beherbergungsbetrieben wird die Zahl der angebotenen Betten und bei Campingplätzen die Zahl der angebotenen Stellplätze erhoben. Einmal jährlich wird bei Betrieben der klassischen Hotellerie zum Stichtag 31. Juli die Zahl der angebotenen Gästezimmer erfasst und in der Juli-Ausgabe dieses Berichts veröffentlicht.

Die Rechtsgrundlage dieser Erhebung ist das „Gesetz zur Neuordnung der Statistik über die Beherbergung im Reiseverkehr (Beherbergungsstatistikgesetz – BeherbStatG) vom 22. Mai 2002“ (BGBl. I S. 1642), zuletzt geändert durch Artikel 11 des Gesetzes vom 28. Juli 2015 (BGBl. I S. 1400). Nach § 3 (I) dieses Gesetzes werden nur Beherbergungsbetriebe in die Erhebung einbezogen, die zehn und mehr Schlafgelegenheiten bzw. bei Campingplätzen zehn und mehr Stellplätze aufweisen.

Darstellung der Ergebnisse

Die vorliegenden Monatsergebnisse enthalten vorläufige Zahlen. In der Regel weichen aber die endgültigen Ergebnisse nur geringfügig davon ab. In den aufsummierten Teiljahresergebnissen im zweiten Teil des Berichtes fließen jeweils nachträgliche Meldungen von Beherbergungsbetrieben ein, so dass diese Ergebnisse im Laufes des Jahres beständiger werden.

Zurzeit gibt es in Nordrhein-Westfalen zwei Gemeinden (von 396), die keine Beherbergungsstätte mit zehn und mehr Betten haben. Sie werden in der Erhebung nicht berücksichtigt.

Die Zahl der prädikatisierten Orte in Nordrhein-Westfalen beträgt zurzeit 72. Darunter befinden sich 10 Mineral-, Moor-, Sole- und Thermalbäder, 4 Heilklimatische Kurorte, 5 Kneippkurorte, 7 Kneippheilbäder, 16 Luftkurorte und 30 Erholungsorte. Eine Übersicht der Lage dieser Orte finden Sie am Ende des Berichtes.

Hinweis

Abweichungen in den Summen ergeben sich aus dem Runden der Einzelwerte

Eventuelle Abweichungen der Monatswerte in Tabelle 1 gegenüber den Monatswerten vorangegangener Statistischer Berichte ergeben sich durch Nachmeldungen.

Zeichenerklärung

(nach DIN 55 301)

0	weniger als die Hälfte von 1 in der letzten besetzten Stelle, jedoch mehr als nichts
—	nichts vorhanden (genau null)
...	Angabe fällt später an
x	Tabellenfach gesperrt, weil Aussage nicht sinnvoll
.	Zahlenwert unbekannt oder geheim zu halten

Gästeankünfte in Nordrhein-Westfalen – Anzahl in Millionen und Veränderung in Prozent

Gästeankünfte in Millionen

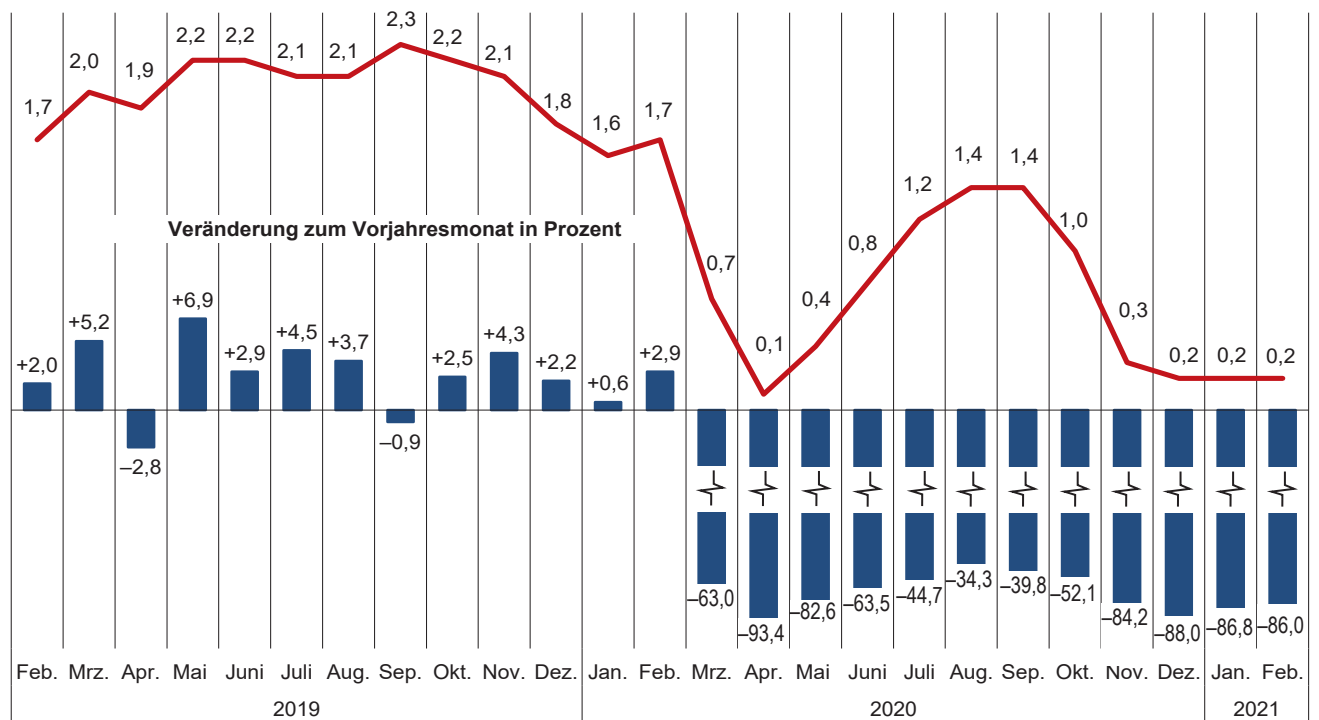

Grafik: IT.NRW

Gästeübernachtungen in Nordrhein-Westfalen – Anzahl in Millionen und Veränderung in Prozent

Gästeübernachtungen in Millionen

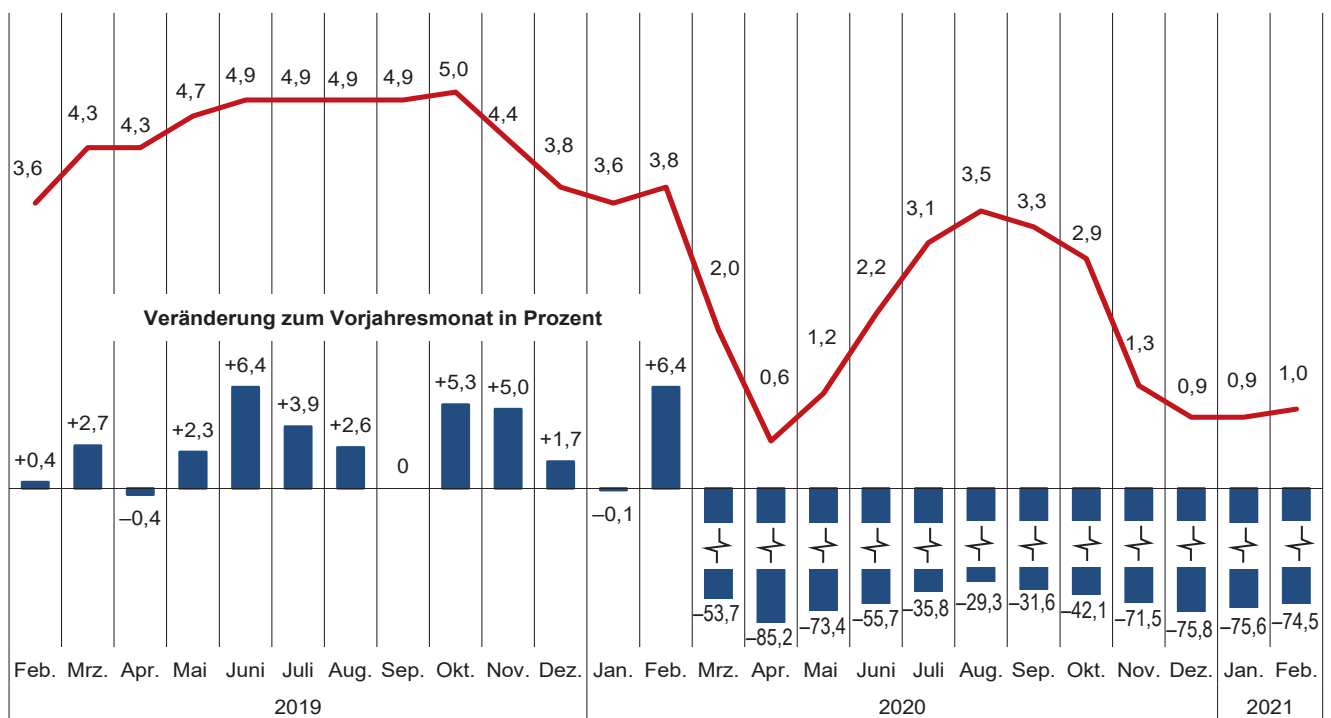

Grafik: IT.NRW

**Übernachtungen in NRW je 1 000 Einwohner/-innen nach Reisegebieten
sowie Anteil der deutschen und ausländischen Gäste im Februar 2021**

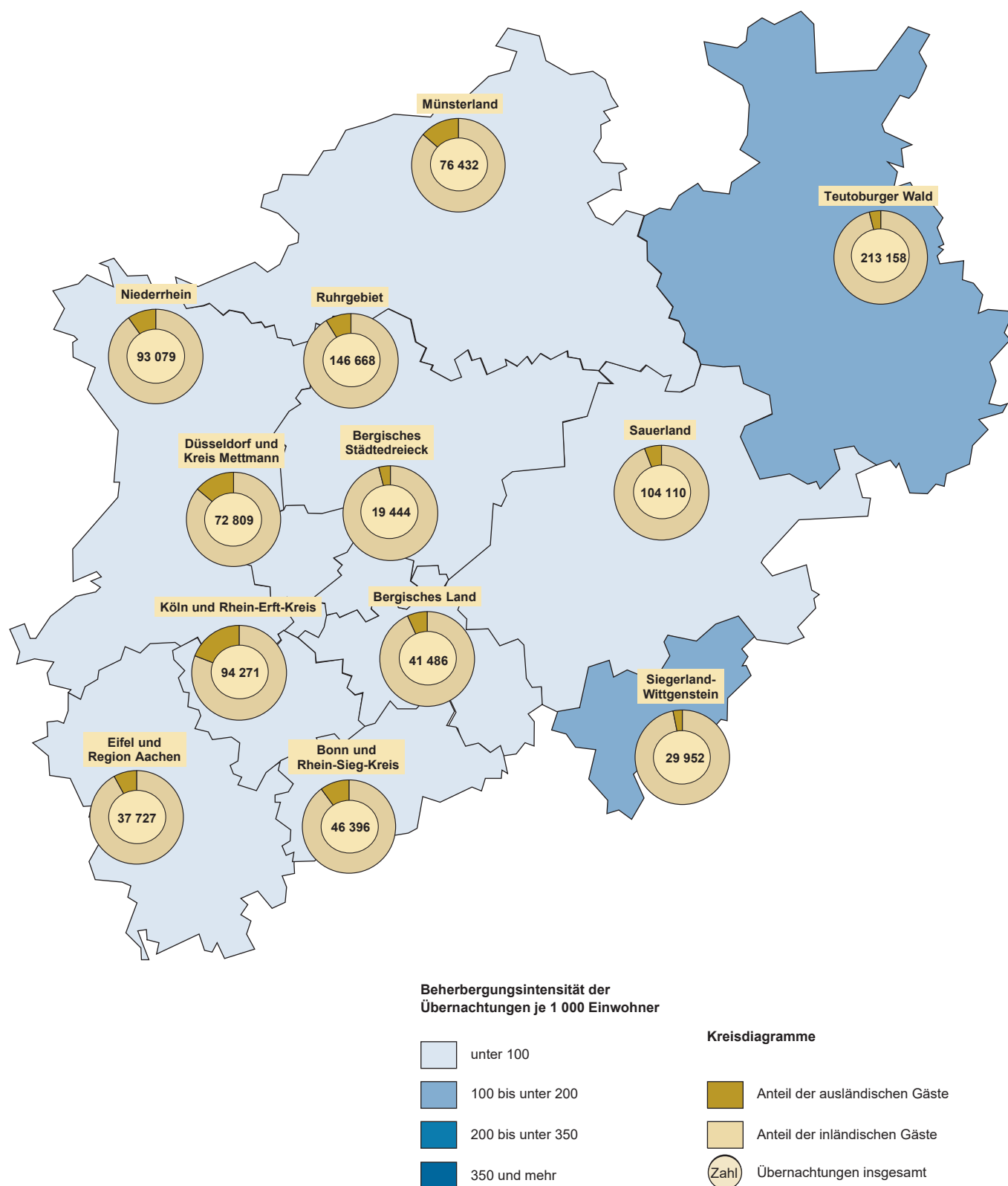

Grafik: IT.NRW

1. Entwicklung der Ankünfte und Übernachtungen

Zeitraum		Ankünfte		Übernachtungen		Ankünfte		Übernachtungen	
		aller Gäste	ausländischer Gäste	aller Gäste	ausländischer Gäste	aller Gäste	ausländischer Gäste	aller Gäste	ausländischer Gäste
		Anzahl				Veränderungen zum Vorjahresmonat in %			
2019	Januar	1 626 411	388 323	3 624 078	812 914	-0,2	+0,7	-0,3	-0,2
	Februar	1 666 541	359 183	3 594 398	758 702	+2,0	+1,1	+0,4	+0,6
	März	1 978 946	428 660	4 260 353	876 357	+5,2	+0,6	+2,7	+2,5
	April	1 906 579	413 433	4 258 839	826 638	-2,8	-5,8	-0,4	-5,8
	Mai	2 227 835	453 165	4 682 314	884 824	+6,9	+4,5	+2,3	+1,4
	Juni	2 229 194	463 356	4 879 763	959 849	+2,9	+8,4	+6,4	+14,6
	Juli	2 136 421	495 832	4 891 590	1 058 877	+4,5	+4,5	+3,9	+4,0
	August	2 117 855	500 096	4 925 448	1 116 957	+3,7	-0,4	+2,6	-1,8
	September	2 273 460	458 884	4 862 741	930 989	-0,9	-1,9	-	-1,0
	Oktober	2 182 699	509 431	4 984 730	1 098 861	+2,5	+11,3	+5,3	+17,6
	November	2 140 019	459 660	4 445 979	905 918	+4,3	+6,1	+5,0	+7,4
	Dezember	1 823 690	477 000	3 849 551	919 833	+2,2	+2,9	+1,7	+2,0
2020	Januar	1 635 883	366 251	3 620 035	756 955	+0,6	-5,7	-0,1	-6,9
	Februar	1 715 573	381 790	3 825 772	832 684	+2,9	+6,3	+6,4	+9,8
	März	731 605	115 579	1 973 435	258 351	-63,0	-73,0	-53,7	-70,5
	April	125 734	12 043	630 136	50 253	-93,4	-97,1	-85,2	-93,9
	Mai	387 720	27 827	1 245 344	86 992	-82,6	-93,9	-73,4	-90,2
	Juni	814 042	85 308	2 162 091	203 938	-63,5	-81,6	-55,7	-78,8
	Juli	1 181 470	203 613	3 139 781	493 307	-44,7	-58,9	-35,8	-53,4
	August	1 391 546	241 272	3 482 914	589 613	-34,3	-51,8	-29,3	-47,2
	September	1 369 645	179 440	3 327 131	414 584	-39,8	-60,9	-31,6	-55,5
	Oktober	1 045 562	91 579	2 885 312	229 171	-52,1	-82,0	-42,1	-79,1
	November	338 887	34 593	1 265 179	112 121	-84,2	-92,5	-71,5	-87,6
	Dezember	218 868	24 860	931 808	84 424	-88,0	-94,8	-75,8	-90,8
2021	Januar	215 498	24 222	882 995	80 771	-86,8	-93,4	-75,6	-89,3
	Februar	239 807	26 471	975 532	87 176	-86,0	-93,1	-74,5	-89,5
	März
	April
	Mai
	Juni
	Juli
	August
	September
	Oktober
	November
	Dezember

2.1 Kapazität und Leistung der Beherbergungsstätten nach Verwaltungsbezirken

Februar 2021

Amtliche Schlüsselnummer	Verwaltungsbezirk	Betriebe		Betten			Mittlere Aufenthaltsdauer ³⁾	
		geöffnete	Veränderung ¹⁾	angebotene	Veränderung ¹⁾	mittlere Auslastung ²⁾	aller Gäste	ausländischer Gäste
111 000	Kreisfreie Städte							
112 000	Düsseldorf	152	-30,6	20 615	-25,2	10,0	2,4	2,0
113 000	Duisburg	37	-19,6	2 981	-20,9	11,8	2,9	1,8
114 000	Essen	75	-19,4	9 427	-7,6	10,8	4,0	2,2
116 000	Krefeld	19	-13,6	1 520	-15,3	13,0	2,7	2,7
117 000	Mönchengladbach	20	-33,3	1 383	-38,6	17,8	1,7	1,9
119 000	Mülheim an der Ruhr	20	-35,5	1 258	-24,9	8,4	2,5	2,5
120 000	Oberhausen	26	-21,2	1 960	-39,5	27,1	5,4	4,0
122 000	Remscheid	15	-11,8	859	-3,9	8,2	2,0	2,2
124 000	Solingen	14	-22,2	642	-26,7	6,3	2,8	5,0
	Wuppertal	35	-22,2	3 331	-21,0	20,2	3,9	2,1
154 000	Kreis Kleve	96	-20,7	4 746	-16,2	11,3	4,0	5,6
154 004	Bedburg-Hau	3	—	85	—	.	.	.
154 008	Emmerich am Rhein, Stadt	9	-10,0	243	-2,4	11,2	2,2	5,7
154 012	Geldern, Stadt	8	-27,3	342	-38,0	56,6	14,8	2,8
154 016	Goch, Stadt	7	-30,0	250	-40,2	16,7	5,1	11,4
154 020	Issum	3	—	32	—	.	.	.
154 024	Kalkar, Stadt	7	-12,5	1 130	-2,6	3,0	3,4	2,2
154 028	Kerken	3	-25,0	89	—	3,6	1,8	—
154 032	Kevelaer, Stadt	15	-11,8	686	-17,5	8,8	6,1	23,1
154 036	Kleve, Stadt	11	-21,4	607	-15,5	8,0	2,4	2,8
154 040	Kranenburg	3	-50,0	146	-50,5	1,9	1,3	1,0
154 044	Rees, Stadt	5	-44,4	253	-8,0	9,4	2,2	1,8
154 048	Rheurdt	3	—	109	—	—	—	—
154 052	Straelen, Stadt	6	-14,3	168	-17,2	18,6	3,1	2,4
154 056	Uedem	5	—	187	—	3,3	4,0	—
154 060	Wachtendonk	2	-50,0	20	-66,1	.	.	.
154 064	Weeze	6	-14,3	399	—	12,1	1,6	1,4
158 000	Kreis Mettmann	80	-16,7	5 608	-23,4	10,3	2,7	4,3
158 004	Erkrath, Stadt	3	-25,0	105	-57,0	19,9	3,1	6,7
158 008	Haan, Stadt	5	—	416	-5,5	11,3	2,2	3,2
158 012	Heiligenhaus, Stadt	3	-25,0	50	-75,8	.	.	.
158 016	Hilden, Stadt	11	-8,3	1 044	+1,1	14,9	3,5	5,9
158 020	Langenfeld (Rhld.), Stadt	10	-9,1	431	-8,9	15,4	3,8	2,4
158 024	Mettmann, Stadt	7	-30,0	880	-16,0	5,2	2,7	8,2
158 026	Monheim am Rhein, Stadt	5	-28,6	372	-50,8	10,9	2,5	3,6
158 028	Ratingen, Stadt	22	-24,1	1 734	-31,3	7,6	2,2	2,4
158 032	Velbert, Stadt	12	—	517	-3,7	9,6	2,0	3,1
158 036	Wülfrath, Stadt	2	—	59	-3,3	.	.	.
162 000	Rhein-Kreis Neuss	72	-16,3	5 019	-20,9	21,4	5,0	3,3
162 004	Dormagen, Stadt	14	-6,7	694	-2,4	32,8	8,0	7,4
162 008	Grevenbroich, Stadt	12	+9,1	598	+1,9	25,2	5,4	3,4
162 012	Jüchen, Stadt	3	—	76	-6,2	7,0	2,1	2,0
162 016	Kaarst, Stadt	5	-44,4	423	-25,8	3,0	2,5	2,1
162 020	Korschenbroich, Stadt	7	—	331	—	.	.	.
162 022	Meerbusch, Stadt	17	-10,5	808	-17,1	36,7	16,7	11,9
162 024	Neuss, Stadt	11	-38,9	2 035	-32,8	8,9	1,5	1,7
162 028	Rommerskirchen	3	-25,0	54	-12,9	.	.	.
166 000	Kreis Viersen	51	-23,9	2 028	-22,1	14,5	3,4	3,9
166 004	Brüggen	4	-55,6	44	-79,7	39,0	7,6	9,3
166 008	Grefrath	2	-33,3	180	-6,7	.	.	.
166 012	Kempfen, Stadt	7	—	248	—	30,0	4,3	1,0
166 016	Nettetal, Stadt	12	-20,0	649	-32,3	5,7	2,7	3,9
166 020	Niederkrüchten	6	-33,3	64	-19,0	19,3	2,6	5,2
166 024	Schwalmtal	2	—	40	—	.	.	.
166 028	Tönisvorst, Stadt	2	-60,0	34	-59,0	.	.	.
166 032	Viersen, Stadt	7	-12,5	190	-3,6	14,6	3,2	2,4
166 036	Willich, Stadt	9	—	579	-1,9	14,9	2,9	2,3
170 000	Kreis Wesel	91	-15,7	4 235	-10,0	9,4	3,0	4,7
170 004	Alpen	3	-25,0	96	-11,1	7,1	2,7	4,5
170 008	Dinslaken, Stadt	9	-18,2	318	-16,1	15,6	2,9	1,8
170 012	Hamminkeln, Stadt	8	—	333	-0,3	16,6	7,2	48,4
170 016	Hünxe	3	-40,0	71	-38,8	.	.	.
170 020	Kamp-Lintfort, Stadt	5	—	361	+0,3	8,3	2,2	5,5

1) Veränderung gegenüber dem Vorjahresmonat in % – 2) mittlere Auslastung = (Übernachtungen / angebotene Bettentage) * 100 – 3) mittlere Aufenthaltsdauer (in Tagen) = Übernachtungen / Ankünfte

Noch: 2.1 Kapazität und Leistung der Beherbergungsstätten nach Verwaltungsbezirken

Februar 2021

Amtliche Schlüsselnummer	Verwaltungsbezirk	Ankünfte				Übernachtungen			
		aller Gäste	Veränderung ¹⁾	ausländischer Gäste	Veränderung ¹⁾	aller Gäste	Veränderung ¹⁾	ausländischer Gäste	Veränderung ¹⁾
	Kreisfreie Städte								
111 000	Düsseldorf	23 808	-89,6	4 038	-95,3	56 950	-84,8	7 898	-94,8
112 000	Duisburg	3 353	-83,6	343	-91,5	9 801	-76,1	616	-91,9
113 000	Essen	6 909	-88,9	734	-93,6	27 672	-77,7	1 628	-92,9
114 000	Krefeld	1 857	-82,5	187	-92,9	4 967	-72,1	510	-88,9
116 000	Mönchengladbach	4 034	-73,6	451	-86,6	6 909	-73,3	860	-84,3
117 000	Mülheim an der Ruhr	1 253	-84,1	121	-90,5	3 158	-79,8	297	-90,8
119 000	Oberhausen	2 729	-87,1	328	-90,1	14 864	-67,0	1 322	-80,9
120 000	Remscheid	968	-81,0	58	-92,1	1 973	-77,7	129	-86,5
122 000	Solingen	397	-85,5	43	-92,6	1 126	-77,8	216	-83,3
124 000	Wuppertal	4 233	-81,4	199	-93,6	16 345	-70,9	419	-93,3
154 000	Kreis Kleve	3 606	-83,0	343	-92,9	14 354	-68,9	1 921	-81,8
154 004	Bedburg-Hau
154 008	Emmerich am Rhein, Stadt	347	-67,8	35	-81,9	763	-69,5	200	-73,9
154 012	Geldern, Stadt	351	-83,8	10	-93,4	5 203	-36,5	28	-93,3
154 016	Goch, Stadt	229	-86,5	20	-88,2	1 169	-73,5	228	-75,8
154 020	Issum
154 024	Kalkar, Stadt	276	-91,7	35	-97,9	938	-85,5	77	-97,7
154 028	Kerken	50	-81,6	-	-100,0	89	-79,4	-	-100,0
154 032	Kevelaer, Stadt	247	-88,6	37	-85,7	1 516	-68,4	856	-9,9
154 036	Kleve, Stadt	518	-81,4	39	-93,3	1 224	-76,4	108	-90,4
154 040	Kranenburg	30	-96,3	2	-95,2	39	-97,9	2	-99,1
154 044	Rees, Stadt	308	-81,5	23	-93,2	667	-77,0	42	-92,6
154 048	Rheurdt	-	-100,0	-	-	-	-100,0	-	-
154 052	Straelen, Stadt	285	-71,1	16	-79,7	877	-59,9	38	-88,7
154 056	Uedem	43	-94,9	-	-100,0	171	-90,1	-	-100,0
154 060	Wachtendonk
154 064	Weeze	832	-64,2	119	-90,2	1 356	-54,9	172	-87,0
158 000	Kreis Mettmann	5 802	-86,2	513	-94,8	15 859	-80,3	2 220	-88,8
158 004	Erkrath, Stadt	187	-83,1	6	-95,3	585	-69,2	40	-87,1
158 008	Haan, Stadt	499	-78,7	31	-91,5	1 091	-76,3	100	-86,8
158 012	Heiligenhaus, Stadt
158 016	Hilden, Stadt	1 223	-72,3	86	-88,8	4 341	-60,9	505	-75,1
158 020	Langenfeld (Rhld.), Stadt	486	-77,9	97	-72,4	1 853	-66,1	228	-77,6
158 024	Mettmann, Stadt	465	-93,7	49	-97,4	1 262	-90,2	404	-88,7
158 026	Monheim am Rhein, Stadt	458	-88,3	14	-99,2	1 134	-84,6	51	-98,5
158 028	Ratingen, Stadt	1 680	-89,8	174	-95,3	3 675	-87,9	421	-93,9
158 032	Velbert, Stadt	661	-74,5	56	-89,1	1 351	-69,4	171	-79,5
158 036	Wülfrath, Stadt
162 000	Rhein-Kreis Neuss	5 963	-79,9	486	-93,5	30 037	-59,4	1 609	-89,5
162 004	Dormagen, Stadt	795	-64,1	30	-93,1	6 378	-32,6	223	-84,8
162 008	Grevenbroich, Stadt	787	-66,3	57	-92,7	4 217	-13,2	193	-85,1
162 012	Jüchen, Stadt	71	-76,8	2	-95,0	150	-71,5	4	-95,8
162 016	Kaarst, Stadt	136	-95,9	11	-98,7	346	-94,2	23	-98,9
162 020	Korschenbroich, Stadt
162 022	Meerbusch, Stadt	497	-81,3	44	-90,2	8 301	-39,6	524	-73,9
162 024	Neuss, Stadt	3 328	-81,7	315	-93,5	5 050	-84,0	525	-93,7
162 028	Rommerskirchen
166 000	Kreis Viersen	2 434	-80,5	172	-92,1	8 388	-64,4	673	-83,9
166 004	Brüggen	63	-90,5	6	-94,7	480	-64,0	56	-71,6
166 008	Grefrath
166 012	Kempen, Stadt	523	-48,2	3	-95,2	2 232	-22,7	3	-98,6
166 016	Nettetal, Stadt	383	-92,5	9	-99,2	1 044	-87,6	35	-97,2
166 020	Niederkrüchten	144	-67,4	5	-95,4	374	-60,9	26	-91,0
166 024	Schwalmtal
166 028	Tönisvorst, Stadt
166 032	Viersen, Stadt	242	-77,6	10	-89,0	777	-54,2	24	-87,6
166 036	Willich, Stadt	843	-72,0	102	-80,2	2 411	-60,9	237	-85,4
170 000	Kreis Wesel	3 694	-85,1	509	-85,3	11 243	-76,6	2 374	-68,4
170 004	Alpen	70	-78,0	2	-96,0	191	-65,8	9	-92,6
170 008	Dinslaken, Stadt	481	-65,1	12	-94,3	1 388	-57,2	22	-95,9
170 012	Hamminkeln, Stadt	214	-83,6	18	-64,0	1 546	-75,2	872	+39,5
170 016	Hünxe
170 020	Kamp-Lintfort, Stadt	387	-78,6	20	-83,9	834	-73,1	110	-53,6

Anmerkungen Seite 9

Noch: 2.1 Kapazität und Leistung der Beherbergungsstätten nach Verwaltungsbezirken

Februar 2021

Amtliche Schlüsselnummer	Verwaltungsbezirk	Betriebe		Betten			Mittlere Aufenthaltsdauer ³⁾	
		geöffnete	Veränderung ¹⁾	angebotene	Veränderung ¹⁾	mittlere Auslastung ²⁾	aller Gäste	ausländischer Gäste
	Noch: Kreis Wesel							
170 024	Moers, Stadt	13	-13,3	602	-21,2	15,7	2,5	2,4
170 028	Neukirchen-Vluyn, Stadt	3	-	215	+1,9	3,3	2,2	1,0
170 032	Rheinberg, Stadt	5	-16,7	147	-9,8	16,3	3,8	6,3
170 036	Schermbeck	8	-20,0	372	-24,5	2,8	2,2	2,0
170 040	Sonsbeck	5	-16,7	201	-0,5	.	.	.
170 044	Voerde (Niederrhein), Stadt	3	-	139	-4,1	20,4	3,3	3,1
170 048	Wesel, Stadt	12	-14,3	779	-2,3	6,1	2,7	3,0
170 052	Xanten, Stadt	14	-22,2	601	-5,4	6,2	6,0	1,3
100 000	Reg.-Bez. Düsseldorf	803	-22,2	65 612	-21,1	12,4	3,1	2,7
	Kreisfreie Städte							
314 000	Bonn	73	-25,5	6 863	-27,1	14,6	2,6	2,3
315 000	Köln	193	-30,1	25 738	-23,5	8,8	2,3	2,3
316 000	Leverkusen	19	-13,6	1 285	-16,9	16,5	2,8	3,0
334 000	Städteregion Aachen	132	-30,2	7 257	-27,1	11,5	2,9	2,0
334 002	Aachen, kreisfreie Stadt	51	-20,3	4 415	-21,1	13,3	2,8	1,9
334 004	Alsdorf, Stadt	4	-33,3	98	-39,5	18,1	3,0	1,0
334 008	Baesweiler, Stadt	3	-25,0	90	-20,4	15,6	2,5	8,0
334 012	Eschweiler, Stadt	9	-30,8	159	-51,1	13,6	2,6	1,4
334 016	Herzogenrath, Stadt	3	-	102	-3,8	20,7	10,2	2,5
334 020	Monschau, Stadt	25	-41,9	736	-45,0	2,3	4,1	3,7
334 024	Roetgen	4	-42,9	103	-28,0	0,8	1,9	-
334 028	Simmerath	22	-37,1	956	-38,5	7,4	5,9	4,7
334 032	Stolberg (Rhld.), Stadt	6	-14,3	245	-14,3	15,9	3,7	6,0
334 036	Würselen, Stadt	5	-28,6	353	+6,6	12,1	1,7	2,3
358 000	Kreis Düren	56	-37,1	3 012	-28,0	10,1	3,4	2,4
358 004	Aldenhoven	2	-	24	-	.	.	.
358 008	Düren, Stadt	12	-7,7	816	-1,4	18,6	2,5	2,0
358 012	Heimbach, Stadt	12	-50,0	1 278	-18,2	0,3	3,1	6,0
358 016	Hürtgenwald	3	-57,1	137	-57,1	2,3	2,5	-
358 020	Inden	2	-	51	+10,9	.	.	.
358 024	Jülich, Stadt	7	-22,2	306	-34,1	35,1	6,5	3,1
358 028	Kreuzau	3	-25,0	108	-16,3	7,0	2,4	1,0
358 032	Langerwehe	2	-	22	-	.	.	.
358 036	Linnich, Stadt	1	-50,0	14	-51,7	.	.	.
358 040	Merzenich	1	-	22	-	.	.	.
358 044	Nideggen, Stadt	6	-66,7	90	-85,1	4,5	5,4	4,8
358 048	Niederzier	4	-	117	+10,4	6,3	2,3	1,0
358 052	Nörvenich	1	-	27	-	.	.	.
358 056	Titz	-	-	-	-	-	-	-
358 060	Vettweiß	-	-	-	-	-	-	-
362 000	Rhein-Erft-Kreis	89	-19,8	5 584	-27,9	20,3	5,9	9,3
362 004	Bedburg, Stadt	6	-	338	-2,3	17,6	7,1	16,8
362 008	Bergheim, Stadt	12	-14,3	422	-6,4	30,0	7,0	13,9
362 012	Brühl, Stadt	12	-36,8	1 204	-56,0	3,2	3,2	3,0
362 016	Elsdorf, Stadt	2	-50,0	55	-39,6	.	.	.
362 020	Erfstadt, Stadt	7	-	164	+3,1	.	.	.
362 024	Frechen, Stadt	7	-46,2	540	-32,2	11,3	1,4	1,5
362 028	Hürth, Stadt	13	-7,1	1 455	-8,1	43,4	13,3	18,1
362 032	Kerpen, Stadt	17	-10,5	798	-15,9	15,6	4,2	3,8
362 036	Pulheim, Stadt	8	-20,0	322	-14,6	11,2	2,0	1,1
362 040	Wesseling, Stadt	5	-	286	+9,6	9,5	3,2	2,6
366 000	Kreis Euskirchen	94	-33,3	3 822	-39,4	5,4	3,2	3,4
366 004	Bad Münstereifel, Stadt	12	-36,8	809	-17,7	2,6	2,5	3,2
366 008	Blankenheim	10	-52,4	326	-51,1	2,8	2,8	1,8
366 012	Dahlem	6	-50,0	253	-76,0	.	.	.
366 016	Euskirchen, Stadt	12	-14,3	543	-9,5	7,3	3,1	3,4
366 020	Hellenthal	16	-23,8	310	-39,0	3,2	3,1	1,9
366 024	Kall	7	-30,0	217	-55,3	2,3	2,1	2,8
366 028	Mechernich, Stadt	9	-	215	+1,9	11,6	2,4	11,1
366 032	Nettersheim	5	-44,4	270	-54,6	.	.	.
366 036	Schleiden, Stadt	11	-45,0	742	-29,5	1,6	2,5	5,5
366 040	Weilerswist	2	+100,0	40	+122,2	.	.	.
366 044	Zülpich, Stadt	4	-20,0	97	-27,1	67,3	5,3	2,0

Anmerkungen Seite 9

Noch: 2.1 Kapazität und Leistung der Beherbergungsstätten nach Verwaltungsbezirken

Februar 2021

Amtliche Schlüsselnummer	Verwaltungsbezirk	Ankünfte				Übernachtungen			
		aller Gäste	Veränderung ¹⁾	ausländischer Gäste	Veränderung ¹⁾	aller Gäste	Veränderung ¹⁾	ausländischer Gäste	Veränderung ¹⁾
	Noch: Kreis Wesel								
170 024	Moers, Stadt	1 142	-75,8	155	-86,7	2 803	-64,6	375	-82,8
170 028	Neukirchen-Vluyn, Stadt	93	-93,2	2	-98,6	200	-91,2	2	-99,3
170 032	Rheinberg, Stadt	178	-73,0	48	-75,8	670	-45,7	303	-30,3
170 036	Schermbeck	135	-94,7	63	-65,8	292	-93,5	123	-62,6
170 040	Sonsbeck
170 044	Voerde (Niederrhein), Stadt	238	-61,4	16	-78,4	794	-44,7	49	-61,1
170 048	Wesel, Stadt	504	-90,1	158	-82,5	1 338	-85,2	473	-74,8
170 052	Xanten, Stadt	170	-94,4	4	-98,4	1 026	-81,3	5	-99,1
100 000	Reg.-Bez. Düsseldorf	71 040	-86,5	8 525	-94,1	223 646	-77,3	22 692	-91,6
	Kreisfreie Städte								
314 000	Bonn	10 317	-84,0	987	-90,8	27 074	-77,1	2 257	-89,2
315 000	Köln	27 324	-90,8	4 850	-93,9	63 114	-87,4	11 303	-92,5
316 000	Leverkusen	2 132	-76,3	142	-94,2	5 932	-66,4	423	-91,9
	Städteregion Aachen	7 898	-82,8	1 090	-92,0	23 073	-75,4	2 175	-91,6
334 002	Aachen, kreisfreie Stadt	5 887	-82,1	994	-90,6	16 395	-73,5	1 850	-90,4
334 004	Alsdorf, Stadt	165	-75,9	9	-71,0	498	-76,0	9	-80,0
334 008	Baesweiler, Stadt	154	-62,6	5	-91,7	392	-45,9	40	-67,2
334 012	Eschweiler, Stadt	219	-84,2	11	-95,0	580	-77,0	15	-95,7
334 016	Herzogenrath, Stadt	58	-89,8	2	-33,3	590	-44,1	5	-81,5
334 020	Monschau, Stadt	111	-97,5	7	-99,6	459	-95,4	26	-99,1
334 024	Roetgen	12	-97,5	-	-100,0	23	-96,8	-	-100,0
334 028	Simmerath	319	-86,7	6	-99,2	1 886	-78,9	28	-98,6
334 032	Stolberg (Rhld.), Stadt	296	-72,6	20	-88,1	1 090	-54,2	119	-73,4
334 036	Würselen, Stadt	677	-60,6	36	-84,8	1 160	-68,4	83	-84,8
358 000	Kreis Düren	2 745	-80,4	208	-94,5	9 281	-73,4	490	-96,3
358 004	Aldenhoven
358 008	Düren, Stadt	1 700	-60,7	164	-79,8	4 246	-43,7	334	-77,8
358 012	Heimbach, Stadt	37	-99,1	1	-100,0	115	-99,2	6	-99,9
358 016	Hürtgenwald	36	-96,8	-	-100,0	90	-95,3	-	-100,0
358 020	Inden
358 024	Jülich, Stadt	461	-77,2	24	-91,3	3 009	-31,9	75	-88,6
358 028	Kreuzau	90	-73,3	4	-66,7	213	-72,0	4	-75,0
358 032	Langerwehe
358 036	Linnich, Stadt
358 040	Merzenich
358 044	Nideggen, Stadt	161	-87,9	13	-93,5	876	-73,3	63	-90,1
358 048	Niederzier	92	-75,0	1	-94,1	208	-74,8	1	-98,2
358 052	Nörvenich
358 056	Titz	-	-	-	-	-	-	-	-
358 060	Vettweiß	-	-	-	-	-	-	-	-
362 000	Rhein-Erft-Kreis	5 290	-81,0	729	-77,5	31 157	-67,0	6 763	-41,6
362 004	Bedburg, Stadt	236	-74,6	78	-8,2	1 666	+5,3	1 311	+389,2
362 008	Bergheim, Stadt	510	-62,0	102	-64,9	3 549	-27,4	1 422	-25,8
362 012	Brühl, Stadt	332	-95,3	1	-99,7	1 074	-96,5	3	-99,5
362 016	Elsdorf, Stadt
362 020	Erfstadt, Stadt
362 024	Frechen, Stadt	1 224	-75,8	151	-77,2	1 710	-79,7	232	-81,3
362 028	Hürth, Stadt	1 325	-77,8	188	-79,7	17 681	-46,6	3 410	-40,9
362 032	Kerpen, Stadt	722	-80,3	33	-93,6	3 057	-65,5	126	-86,7
362 036	Pulheim, Stadt	497	-75,6	133	-39,5	1 007	-73,4	146	-65,6
362 040	Wesseling, Stadt	236	-80,1	35	-77,3	761	-65,0	91	-65,5
366 000	Kreis Euskirchen	1 654	-90,6	99	-95,5	5 373	-87,7	339	-95,2
366 004	Bad Münstereifel, Stadt	235	-90,4	13	-89,9	592	-91,0	42	-88,7
366 008	Blankenheim	90	-95,8	10	-88,6	253	-94,9	18	-89,3
366 012	Dahlem
366 016	Euskirchen, Stadt	356	-90,7	34	-93,3	1 109	-82,5	116	-86,8
366 020	Hellenthal	82	-89,3	7	-96,1	257	-83,8	13	-97,1
366 024	Kall	65	-96,5	8	-74,2	138	-96,7	22	-56,0
366 028	Mechemich, Stadt	294	-50,3	8	-79,5	696	-22,5	89	-10,1
366 032	Nettersheim
366 036	Schleiden, Stadt	91	-96,2	2	-99,1	231	-96,7	11	-98,6
366 040	Weilerswist
366 044	Zülpich, Stadt	344	-34,8	6	-25,0	1 829	-26,9	12	-

Anmerkungen Seite 9

Noch: 2.1 Kapazität und Leistung der Beherbergungsstätten nach Verwaltungsbezirken

Februar 2021

Amtliche Schlüsselnummer	Verwaltungsbezirk	Betriebe		Betten			Mittlere Aufenthaltsdauer ³⁾	
		geöffnete	Veränderung ¹⁾	angebotene	Veränderung ¹⁾	mittlere Auslastung ²⁾	aller Gäste	ausländischer Gäste
370 000	Kreis Heinsberg	40	-20,0	1 444	-3,2	18,2	3,5	5,1
370 004	Erkelenz, Stadt	5	-16,7	201	-5,2	25,0	2,4	2,4
370 008	Gangelt	1	-50,0	29	-	.	.	.
370 012	Geilenkirchen, Stadt	2	-33,3	137	+0,7	.	.	.
370 016	Heinsberg, Stadt	5	+25,0	134	+50,6	26,1	1,9	1,2
370 020	Hückelhoven, Stadt	3	-40,0	107	-30,5	22,2	5,0	1,6
370 024	Selfkant	1	-	-	-	-	-	-
370 028	Übach-Palenberg, Stadt	3	-	207	-	9,9	3,9	1,5
370 032	Waldfeucht	2	-	32	+6,7	.	.	.
370 036	Wassenberg, Stadt	8	-38,5	149	-14,9	7,4	2,3	1,0
370 040	Wegberg, Stadt	10	-9,1	448	-2,4	24,0	6,2	18,9
374 000	Oberbergischer Kreis	74	-23,7	3 899	-28,1	21,6	8,7	5,8
374 004	Bergneustadt, Stadt	8	+14,3	359	-24,3	9,2	4,3	10,4
374 008	Engelskirchen	6	-14,3	422	-2,3	.	.	.
374 012	Gummersbach, Stadt	9	-30,8	450	-39,5	12,6	2,8	6,6
374 016	Hückeswagen, Stadt	3	-25,0	123	-32,0	.	.	.
374 020	Lindlar	12	-20,0	382	-15,9	8,4	7,8	19,1
374 024	Marienheide	2	-	137	-8,7	.	.	.
374 028	Morsbach	3	+200,0	68	+47,8	.	.	.
374 032	Nümbrecht	5	-16,7	502	-26,5	.	.	.
374 036	Radevormwald, Stadt	5	-44,4	374	-39,7	.	.	.
374 040	Reichshof	4	-42,9	289	-22,7	.	.	.
374 044	Waldbrohl, Stadt	4	-33,3	282	-48,4	1,5	4,7	14,0
374 048	Wiehl, Stadt	5	-37,5	343	-11,8	4,6	2,5	2,2
374 052	Wipperfürth, Stadt	8	-33,3	168	-49,1	9,4	1,7	1,0
378 000	Rhein.-Berg. Kreis	52	-25,7	2 800	-22,9	15,9	6,6	7,5
378 004	Bergisch Gladbach, Stadt	15	-16,7	895	-25,2	11,1	4,9	4,1
378 008	Burscheid, Stadt	3	-25,0	123	-17,4	7,5	2,2	1,3
378 012	Kürten	4	-50,0	98	-53,3	4,3	3,4	-
378 016	Leichlingen (Rhld.), Stadt	8	-	522	+4,2	50,1	17,4	16,5
378 020	Odenthal	5	-16,7	371	-11,7	1,8	1,3	1,7
378 024	Overath, Stadt	7	-36,4	242	-32,4	11,0	3,7	8,8
378 028	Rösrath, Stadt	4	-33,3	242	-20,1	6,3	2,9	1,0
378 032	Wermelskirchen, Stadt	6	-33,3	307	-38,1	6,4	2,3	5,0
382 000	Rhein-Sieg-Kreis	108	-21,2	7 666	-14,8	9,1	3,5	3,8
382 004	Alfter	5	-	175	-0,6	14,9	3,9	19,7
382 008	Bad Honnef, Stadt	10	-16,7	1 082	-0,7	2,8	1,7	1,2
382 012	Bornheim, Stadt	11	-21,4	456	-19,1	8,8	3,3	3,8
382 016	Eitorf	3	-	299	+1,7	.	.	.
382 020	Hennef (Sieg), Stadt	10	-16,7	998	-5,0	17,1	12,5	5,3
382 024	Königswinter, Stadt	15	-31,8	1 499	-18,8	4,7	2,6	4,0
382 028	Lohmar, Stadt	4	-33,3	101	-47,1	1,4	1,4	4,0
382 032	Meckenheim, Stadt	3	-25,0	206	-6,4	13,1	2,9	2,1
382 036	Much	2	-50,0	229	-24,9	-	-	-
382 040	Neunkirchen-Seelscheid	1	-	16	-23,8	.	.	.
382 044	Niederkassel, Stadt	5	-	215	+2,4	1,8	2,2	5,0
382 048	Rheinbach, Stadt	4	-33,3	251	-14,9	14,4	2,2	2,4
382 052	Ruppichterath	1	-	25	-	.	.	.
382 056	Sankt Augustin, Stadt	3	-	119	-8,5	25,5	3,5	1,0
382 060	Siegburg, Stadt	11	-15,4	750	-14,5	15,2	6,1	18,3
382 064	Swisttal	5	-	322	-6,9	6,5	2,4	1,3
382 068	Troisdorf, Stadt	8	-11,1	582	-27,4	15,6	2,2	2,0
382 072	Wachtberg	4	-	242	-1,6	3,1	2,3	6,2
382 076	Windeck	3	-62,5	99	-68,0	6,0	2,2	1,5
300 000	Reg.-Bez. Köln	930	-27,3	69 370	-24,9	11,8	3,3	3,2
512 000	Kreisfreie Städte							
512 000	Bottrop	10	-16,7	517	-16,2	24,0	4,8	23,5
513 000	Gelsenkirchen	19	-13,6	2 072	-1,5	16,0	4,1	2,8
515 000	Münster	63	-16,0	6 802	-20,1	7,8	2,6	2,9

Anmerkungen Seite 9

Noch: 2.1 Kapazität und Leistung der Beherbergungsstätten nach Verwaltungsbezirken

Februar 2021

Amtliche Schlüsselnummer	Verwaltungsbezirk	Ankünfte				Übernachtungen			
		aller Gäste	Veränderung ¹⁾	ausländischer Gäste	Veränderung ¹⁾	aller Gäste	Veränderung ¹⁾	ausländischer Gäste	Veränderung ¹⁾
370 000	Kreis Heinsberg	2 135	-66,0	98	-88,2	7 380	-48,2	499	-75,5
370 004	Erkelenz, Stadt	575	-40,4	27	-80,4	1 406	-28,7	64	-80,4
370 008	Gangelt
370 012	Geilenkirchen, Stadt
370 016	Heinsberg, Stadt	511	-53,4	25	-88,5	978	-37,3	31	-89,5
370 020	Hückelhoven, Stadt	133	-80,7	10	-88,5	664	-50,4	16	-91,0
370 024	Selfkant	—	—	—	—	—	—	—	—
370 028	Übach-Palenberg, Stadt	146	-70,0	4	-71,4	565	-54,2	6	-77,8
370 032	Waldfeucht
370 036	Wassenberg, Stadt	136	-79,3	1	-98,7	310	-71,5	1	-98,9
370 040	Wegberg, Stadt	490	-71,6	17	-82,1	3 033	-45,1	321	-36,1
374 000	Oberbergischer Kreis	2 693	-84,2	238	-83,5	23 378	-57,1	1 382	-58,8
374 004	Bergneustadt, Stadt	214	-85,6	28	-52,5	928	-68,2	290	+163,6
374 008	Engelskirchen
374 012	Gummersbach, Stadt	564	-86,3	54	-92,6	1 584	-82,0	356	-77,3
374 016	Hückeswagen, Stadt
374 020	Lindlar	114	-91,4	18	-89,8	894	-72,7	343	+2,7
374 024	Marienheide
374 028	Morsbach
374 032	Nümbrecht
374 036	Radevormwald, Stadt
374 040	Reichshof
374 044	Waldbrohl, Stadt	23	-96,8	4	-90,9	109	-93,3	56	-80,3
374 048	Wiehl, Stadt	175	-89,5	5	-95,9	440	-85,0	11	-96,4
374 052	Wipperfürth, Stadt	266	-70,2	40	-39,4	441	-77,4	41	-66,9
378 000	Rhein.-Berg. Kreis	1 838	-88,5	135	-93,7	12 176	-68,5	1 019	-76,4
378 004	Bergisch Gladbach, Stadt	530	-92,2	57	-95,6	2 601	-79,6	232	-88,9
378 008	Burscheid, Stadt	120	-83,3	4	-96,7	258	-80,4	5	-98,0
378 012	Kürten	35	-92,5	—	-100,0	119	-89,6	—	-100,0
378 016	Leichlingen (Rhld.), Stadt	418	-65,8	26	-80,5	7 292	-25,6	428	-15,9
378 020	Odenthal	145	-92,8	3	-94,6	184	-95,9	5	-96,5
378 024	Overath, Stadt	203	-77,2	36	-82,4	742	-67,5	316	-53,8
378 028	Rösrath, Stadt	149	-89,6	3	-97,4	430	-83,1	3	-98,8
378 032	Wermelskirchen, Stadt	238	-90,4	6	-96,7	550	-87,2	30	-91,3
382 000	Rhein-Sieg-Kreis	5 507	-87,4	634	-87,5	19 322	-78,8	2 432	-78,9
382 004	Alfter	185	-71,0	3	-90,0	729	-61,1	59	-54,3
382 008	Bad Honnef, Stadt	506	-90,7	136	-67,0	838	-90,6	160	-84,5
382 012	Bornheim, Stadt	323	-81,7	47	-68,0	1 065	-77,2	179	-75,3
382 016	Eitorf
382 020	Hennef (Sieg), Stadt	376	-90,6	18	-91,1	4 699	-69,3	96	-77,6
382 024	Königswinter, Stadt	764	-92,9	84	-94,6	1 980	-89,4	332	-86,8
382 028	Lohmar, Stadt	27	-96,3	1	-98,9	39	-96,7	4	-97,8
382 032	Meckenheim, Stadt	262	-78,0	34	-78,9	756	-67,3	70	-77,0
382 036	Much	—	-100,0	—	-100,0	—	-100,0	—	-100,0
382 040	Neunkirchen-Seelscheid
382 044	Niederkassel, Stadt	48	-96,0	3	-98,9	107	-94,5	15	-97,4
382 048	Rheinbach, Stadt	453	-77,1	123	-69,6	1 009	-70,9	293	-58,1
382 052	Ruppichterath
382 056	Sankt Augustin, Stadt	242	-68,0	14	-73,1	849	-38,3	14	-86,5
382 060	Siegburg, Stadt	522	-89,7	51	-92,5	3 196	-68,8	935	-64,5
382 064	Swisttal	241	-75,8	9	-92,5	588	-84,2	12	-92,2
382 068	Troisdorf, Stadt	1 154	-78,0	93	-85,5	2 538	-72,9	183	-85,5
382 072	Wachtberg	91	-86,2	5	-89,6	213	-84,4	31	-79,6
382 076	Windeck	76	-90,4	4	-92,7	166	-89,3	6	-93,4
300 000	Reg.-Bez. Köln	69 533	-87,5	9 210	-92,6	227 260	-79,4	29 082	-88,6
	Kreisfreie Städte								
512 000	Bottrop	728	-71,9	13	-96,4	3 479	-41,8	305	-53,7
513 000	Gelsenkirchen	2 264	-80,0	144	-91,2	9 270	-67,1	403	-88,2
515 000	Münster	5 569	-88,0	434	-87,8	14 717	-84,2	1 252	-80,3

Anmerkungen Seite 9

Noch: 2.1 Kapazität und Leistung der Beherbergungsstätten nach Verwaltungsbezirken

Februar 2021

Amtliche Schlüsselnummer	Verwaltungsbezirk	Betriebe		Betten			Mittlere Aufenthaltsdauer ³⁾	
		geöffnete	Veränderung ¹⁾	angebotene	Veränderung ¹⁾	mittlere Auslastung ²⁾	aller Gäste	ausländischer Gäste
554 000	Kreis Borken	105	-11,8	3 881	-22,5	13,8	3,1	2,9
554 004	Ahaus, Stadt	11	-15,4	477	-3,8	9,5	2,8	2,4
554 008	Bocholt, Stadt	15	+7,1	493	-10,4	11,5	2,3	3,0
554 012	Borken, Stadt	13	-7,1	563	-9,0	12,5	6,4	9,2
554 016	Gescher, Stadt	2	-50,0	40	-69,2	.	.	.
554 020	Gronau (Westf.), Stadt	13	-18,8	545	-29,3	24,2	2,5	2,6
554 024	Heek	4	+100,0	229	+27,9	3,8	1,9	1,1
554 028	Heiden	2	-33,3	47	-60,5	.	.	.
554 032	Isselburg, Stadt	4	-20,0	82	-43,4	11,9	2,9	1,5
554 036	Legden	4	-33,3	182	-69,5	41,7	3,0	1,3
554 040	Raesfeld	5	-	123	-6,8	7,9	3,5	21,0
554 044	Reken	9	-10,0	212	-36,0	8,9	5,8	16,2
554 048	Rhede, Stadt	3	-40,0	72	-12,2	12,6	2,3	2,2
554 052	Schöppingen	7	+16,7	212	+0,5	9,2	5,3	18,8
554 056	Stadtlohn, Stadt	-	-100,0	-	-100,0	-	-	-
554 060	Südlohn	3	-	167	+6,4	11,1	2,4	2,5
554 064	Velen, Stadt	6	-	293	-1,0	9,6	5,6	6,3
554 068	Vreden, Stadt	4	-	144	-4,0	13,4	4,0	10,3
558 000	Kreis Coesfeld	72	-6,5	3 427	-14,9	12,4	3,7	4,4
558 004	Ascheberg	4	-33,3	127	-61,7	18,0	2,7	2,3
558 008	Billerbeck, Stadt	6	+20,0	420	+4,5	4,5	2,8	8,8
558 012	Coesfeld, Stadt	6	-25,0	256	-23,6	8,9	2,8	2,0
558 016	Dülmen, Stadt	10	-28,6	337	-22,9	25,7	4,6	17,8
558 020	Havixbeck	4	-42,9	66	-60,9	.	.	.
558 024	Lüdinghausen, Stadt	10	+42,9	226	+18,9	23,9	6,5	3,3
558 028	Nordkirchen	5	-	1 118	-1,4	.	.	.
558 032	Nottuln	8	-27,3	275	-44,8	4,8	2,2	1,5
558 036	Olfen, Stadt	6	+100,0	102	+82,1	15,7	4,4	1,5
558 040	Rosendahl	3	-	83	-	10,7	1,1	1,0
558 044	Senden	10	+25,0	417	+7,2	15,3	3,5	5,0
562 000	Kreis Recklinghausen	79	-6,0	3 865	-10,9	15,4	3,2	5,0
562 004	Castrop-Rauxel, Stadt	7	-	512	+3,2	7,5	2,4	2,2
562 008	Datteln, Stadt	8	-11,1	161	-55,9	.	.	.
562 012	Dorsten, Stadt	19	-	497	+9,0	26,1	4,3	22,0
562 014	Gladbeck, Stadt	4	-20,0	338	-25,1	.	.	.
562 016	Haltern am See, Stadt	13	-23,5	608	-37,3	3,4	3,1	2,5
562 020	Herten, Stadt	4	-	225	-	18,9	3,2	4,6
562 024	Marl, Stadt	8	+14,3	397	+18,2	16,2	2,6	3,5
562 028	Oer-Erkenschwick, Stadt	4	-20,0	460	-	9,3	5,5	10,0
562 032	Recklinghausen, Stadt	9	+12,5	582	+17,8	33,6	3,4	3,4
562 036	Waltrop, Stadt	3	-	85	-	20,5	2,3	2,8
566 000	Kreis Steinfurt	135	-16,7	4 398	-13,6	17,5	4,4	10,2
566 004	Altenberge	3	-25,0	125	-34,9	16,3	1,4	-
566 008	Emsdetten, Stadt	11	-	397	-1,2	6,5	2,8	15,1
566 012	Greven, Stadt	9	-25,0	247	-20,3	12,7	3,3	9,3
566 016	Hörstel, Stadt	10	-37,5	250	-35,2	11,6	3,1	8,4
566 020	Hopsten	1	-50,0	10	-54,5	.	.	.
566 024	Horstmar, Stadt	2	-33,3	32	-46,7	.	.	.
566 028	Ibbenbüren, Stadt	10	-16,7	418	+6,6	10,9	1,8	1,5
566 032	Ladbergen	5	-28,6	126	-11,9	10,4	1,7	1,7
566 036	Laer	2	-33,3	56	-26,3	.	.	.
566 040	Lengerich, Stadt	7	-12,5	117	-35,4	11,4	4,0	12,9
566 044	Lienen	5	-16,7	111	+1,8	22,6	29,3	59,8
566 048	Lotte	1	-	14	-	.	.	.
566 052	Metelen	-	-	-	-	-	-	-
566 056	Mettingen	6	-14,3	219	-0,5	33,9	10,2	4,0
566 060	Neuenkirchen	2	-	80	-	.	.	.
566 064	Nordwalde	2	-33,3	148	-8,6	.	.	.
566 068	Ochtrup, Stadt	4	-	87	-	12,9	2,2	2,7
566 072	Recke	6	-	138	-	19,4	9,3	1,0
566 076	Rheine, Stadt	19	-5,0	731	-4,9	18,2	3,7	3,1
566 080	Saerbeck	5	-	209	-	16,1	4,5	4,5
566 084	Steinfurt, Stadt	7	-	211	-3,7	11,8	3,3	-
566 088	Tecklenburg, Stadt	10	-33,3	494	-33,9	36,7	18,8	25,4
566 092	Westerkappeln	3	-	50	-7,4	12,1	2,5	3,0
566 096	Wettringen	5	-	128	+8,5	38,1	4,5	14,2

Anmerkungen Seite 9

Noch: 2.1 Kapazität und Leistung der Beherbergungsstätten nach Verwaltungsbezirken

Februar 2021

Amtliche Schlüsselnummer	Verwaltungsbezirk	Ankünfte				Übernachtungen			
		aller Gäste	Veränderung ¹⁾	ausländischer Gäste	Veränderung ¹⁾	aller Gäste	Veränderung ¹⁾	ausländischer Gäste	Veränderung ¹⁾
554 000	Kreis Borken	4 842	-74,8	1 023	-63,0	14 927	-62,0	2 943	-55,5
554 004	Ahaus, Stadt	459	-72,2	29	-88,9	1 275	-61,7	69	-90,6
554 008	Bocholt, Stadt	708	-74,7	41	-91,2	1 597	-73,0	125	-86,4
554 012	Borken, Stadt	307	-88,8	60	-62,5	1 971	-69,5	551	-46,2
554 016	Gescher, Stadt
554 020	Gronau (Westf.), Stadt	1 455	-42,1	368	-35,4	3 692	-41,1	973	-48,3
554 024	Heek	127	-82,6	7	-73,1	240	-81,3	8	-81,8
554 028	Heiden
554 032	Isselburg, Stadt	93	-88,6	23	-94,0	274	-77,8	34	-94,1
554 036	Legden	702	-70,5	428	+41,3	2 124	-52,1	556	+15,1
554 040	Raesfeld	78	-86,6	2	-92,0	272	-70,5	42	-2,3
554 044	Reken	88	-91,6	17	-59,5	511	-75,2	276	+112,3
554 048	Rhede, Stadt	109	-73,8	15	-70,6	255	-66,0	33	-44,1
554 052	Schöppingen	104	-79,8	8	-80,0	550	-40,0	150	+127,3
554 056	Stadtlohn, Stadt	-	-100,0	-	-100,0	-	-100,0	-	-100,0
554 060	Südlohn	217	-75,3	4	-94,4	518	-65,8	10	-90,4
554 064	Velen, Stadt	144	-66,5	12	-94,6	807	-20,8	76	-76,3
554 068	Vreden, Stadt	134	-80,2	3	-96,6	542	-57,4	31	-76,7
558 000	Kreis Coesfeld	3 249	-79,2	303	-72,3	11 870	-78,7	1 348	-52,5
558 004	Ascheberg	234	-78,0	14	-92,0	640	-63,2	32	-91,4
558 008	Billerbeck, Stadt	188	-91,3	16	-92,3	519	-89,3	140	-67,8
558 012	Coesfeld, Stadt	230	-91,0	18	-89,3	635	-85,2	36	-84,6
558 016	Dülmen, Stadt	523	-67,6	38	-76,7	2 426	-34,4	675	-28,0
558 020	Havixbeck
558 024	Lüdinghausen, Stadt	234	-79,8	6	-95,6	1 516	-20,6	20	-93,9
558 028	Nordkirchen
558 032	Nottuln	165	-91,4	6	-90,9	369	-91,5	9	-95,3
558 036	Olfen, Stadt	103	-66,4	2	-85,7	451	+8,7	3	-87,5
558 040	Rosendahl	236	-51,2	146	x	249	-60,6	146	x
558 044	Senden	497	-71,4	57	-57,1	1 742	-41,4	287	+4,7
562 000	Kreis Recklinghausen	5 095	-79,1	520	-82,9	16 353	-65,6	2 613	-66,7
562 004	Castrop-Rauxel, Stadt	449	-83,7	19	-93,9	1 074	-76,9	42	-93,2
562 008	Datteln, Stadt
562 012	Dorsten, Stadt	841	-54,8	40	-81,7	3 626	-22,1	880	-12,8
562 014	Gladbeck, Stadt
562 016	Haltern am See, Stadt	187	-95,8	2	-98,4	578	-93,1	5	-98,4
562 020	Herten, Stadt	366	-69,6	21	-73,8	1 189	-45,3	96	-17,9
562 024	Marl, Stadt	663	-57,0	145	-22,0	1 696	-35,6	502	+29,0
562 028	Oer-Erkenschwick, Stadt	215	-82,8	39	-46,6	1 175	-52,4	391	+231,4
562 032	Recklinghausen, Stadt	1 496	-66,0	131	-78,0	5 044	-48,7	446	-83,2
562 036	Waltrop, Stadt	215	-58,3	9	-84,2	489	-52,0	25	-75,5
566 000	Kreis Steinfurt	4 877	-74,2	412	-81,7	21 378	-55,7	4 202	-26,7
566 004	Altenberge	406	-54,1	-	-100,0	569	-53,1	-	-100,0
566 008	Emsdetten, Stadt	256	-78,7	17	-82,7	720	-74,6	256	-63,2
566 012	Greven, Stadt	250	-78,0	9	-89,2	824	-58,1	84	-52,8
566 016	Hörstel, Stadt	264	-82,3	19	-87,2	810	-79,4	160	-71,7
566 020	Hopsten
566 024	Horstmar, Stadt
566 028	Ibbenbüren, Stadt	716	-67,8	57	-72,3	1 278	-66,6	83	-84,9
566 032	Ladbergen	219	-72,8	30	-86,1	367	-65,5	50	-79,5
566 036	Laer
566 040	Lengerich, Stadt	94	-82,8	13	-80,9	373	-71,0	168	-29,7
566 044	Lienen	24	-90,4	11	-73,2	702	-48,0	658	-20,1
566 048	Lotte
566 052	Metelen	-	-	-	-	-	-	-	-
566 056	Mettingen	204	-49,5	6	-72,7	2 081	-40,7	24	-50,0
566 060	Neuenkirchen
566 064	Nordwalde
566 068	Ochtrup, Stadt	142	-57,1	3	-92,7	314	-47,3	8	-84,3
566 072	Recke	81	-63,3	2	-66,7	750	-10,6	2	-84,6
566 076	Rheine, Stadt	1 003	-71,2	85	-89,9	3 706	-59,4	267	-78,8
566 080	Saerbeck	210	-75,1	18	-30,8	942	-44,3	81	+118,9
566 084	Steinfurt, Stadt	202	-66,4	-	-100,0	670	-48,7	109	-44,9
566 088	Tecklenburg, Stadt	271	-89,6	41	-78,6	5 082	-42,8	1 040	+176,6
566 092	Westerkappeln	68	-64,4	15	-6,3	170	-62,9	45	+9,8
566 096	Wettringen	303	-49,5	73	-25,5	1 367	+38,9	1 035	+368,3

Anmerkungen Seite 9

Noch: 2.1 Kapazität und Leistung der Beherbergungsstätten nach Verwaltungsbezirken

Februar 2021

Amtliche Schlüsselnummer	Verwaltungsbezirk	Betriebe		Betten			Mittlere Aufenthaltsdauer ³⁾	
		geöffnete	Veränderung ¹⁾	angebotene	Veränderung ¹⁾	mittlere Auslastung ²⁾	aller Gäste	ausländischer Gäste
570 000	Kreis Warendorf	74	-14,0	2 843	-10,8	17,2	5,0	3,8
570 004	Ahlen, Stadt	7	—	285	+1,4	10,0	2,5	2,9
570 008	Beckum, Stadt	8	—	255	-1,2	11,7	3,5	1,7
570 012	Beelen	3	—	56	—	11,7	2,2	2,9
570 016	Drensteinfurt, Stadt	4	—	86	—	.	.	.
570 020	Ennigerloh, Stadt	5	—	145	—	11,0	2,5	2,5
570 024	Everswinkel	4	—	99	+25,3	7,8	3,1	3,5
570 028	Oelde, Stadt	7	-30,0	236	-37,7	6,9	2,1	1,0
570 032	Ostbevern	4	-33,3	268	-16,3	3,7	2,4	—
570 036	Sassenberg, Stadt	4	-33,3	92	+2,2	19,3	3,5	3,8
570 040	Sendenhorst, Stadt	6	-14,3	329	-2,7	.	.	.
570 044	Telgte, Stadt	4	-20,0	248	-10,5	.	.	.
570 048	Wadersloh	4	-20,0	64	-37,9	15,6	5,5	29,0
570 052	Warendorf, Stadt	14	-12,5	680	-12,4	8,9	2,8	5,8
500 000	Reg.-Bez. Münster	557	-12,6	27 805	-15,4	13,7	3,6	4,5
711 000	Kreisfreie Stadt Bielefeld	42	-26,3	3 239	-23,5	12,5	2,8	5,3
754 000	Kreis Gütersloh	76	-18,3	3 346	-15,2	13,1	3,0	2,5
754 004	Borgholzhausen, Stadt	—	-100,0	—	-100,0	—	—	—
754 008	Gütersloh, Stadt	15	-21,1	921	-16,2	20,0	5,6	2,9
754 012	Halle (Westf.), Stadt	6	-25,0	409	-14,4	8,5	2,3	2,1
754 016	Harsewinkel, Stadt	6	-14,3	433	-12,0	3,3	2,0	2,4
754 020	Herzebrock-Clarholz	3	—	102	+5,2	10,9	2,5	2,1
754 024	Langenberg	1	—	30	—	.	.	.
754 028	Rheda-Wiedenbrück, Stadt	12	-20,0	518	-11,8	12,5	1,9	2,9
754 032	Rietberg, Stadt	6	—	227	-4,6	12,3	2,1	2,2
754 036	Schloß Holte-Stukenbrock, Stadt	14	-6,7	424	+2,2	17,1	2,8	2,3
754 040	Steinhagen	3	-25,0	100	-28,1	5,2	1,7	—
754 044	Verl, Stadt	5	—	68	+13,3	16,4	1,9	1,6
754 048	Versmold, Stadt	3	-40,0	70	-51,0	.	.	.
754 052	Werther (Westf.), Stadt	2	-50,0	44	-72,0	.	.	.
758 000	Kreis Herford	41	-8,9	2 068	-10,5	24,6	7,9	5,7
758 004	Bünde, Stadt	5	—	166	+0,6	10,8	3,7	7,4
758 008	Enger, Stadt	—	—	—	—	—	—	—
758 012	Herford, Stadt	10	—	307	+6,2	23,4	3,1	4,1
758 016	Hiddenhausen	4	+33,3	212	+7,6	12,8	2,1	1,9
758 020	Kirchlengern	1	—	17	—	.	.	.
758 024	Löhne, Stadt	6	—	362	-1,1	.	.	.
758 028	Rödinghausen	5	-16,7	275	-5,8	.	.	.
758 032	Spence, Stadt	3	—	170	-0,6	.	.	.
758 036	Vlotho, Stadt	7	-36,4	559	-31,2	22,6	10,3	1,6
762 000	Kreis Höxter	91	-16,5	5 078	-9,4	25,2	12,1	8,8
762 004	Bad Driburg, Stadt	25	-19,4	2 243	-14,0	50,1	21,1	10,4
762 008	Beverungen, Stadt	14	-17,6	449	-9,5	4,2	3,3	18,9
762 012	Borgentreich, Stadt	—	—	—	—	—	—	—
762 016	Brakel, Stadt	5	-28,6	250	-6,0	2,5	3,5	1,0
762 020	Höxter, Stadt	13	-27,8	550	-31,3	9,1	2,6	5,2
762 024	Marienmünster, Stadt	5	—	123	-0,8	.	.	.
762 028	Nieheim, Stadt	5	-16,7	368	-2,6	1,8	14,6	39,0
762 032	Steinheim, Stadt	4	—	119	-0,8	18,7	3,8	28,0
762 036	Warburg, Stadt	15	-6,3	744	+28,3	5,5	2,6	4,9
762 040	Willebadessen, Stadt	5	—	232	—	.	.	.
766 000	Kreis Lippe	123	-24,5	7 279	-16,0	24,1	9,4	5,7
766 004	Augustdorf	1	-50,0	42	-25,0	—	—	—
766 008	Bad Salzuflen, Stadt	37	-27,5	3 425	-9,7	34,8	11,9	1,9
766 012	Barntrop, Stadt	2	—	27	—	.	.	.
766 016	Blomberg, Stadt	4	-20,0	68	-68,7	1,8	1,8	4,0
766 020	Detmold, Stadt	12	-20,0	623	-9,1	8,7	2,6	1,2
766 024	Dörentrup	7	+16,7	238	+6,3	1,9	3,7	8,6
766 028	Extertal	4	-42,9	102	-47,4	.	.	.
766 032	Horn-Bad Meinberg, Stadt	22	-21,4	1 860	-14,0	22,5	13,1	21,4

Anmerkungen Seite 9

Noch: 2.1 Kapazität und Leistung der Beherbergungsstätten nach Verwaltungsbezirken

Februar 2021

Amtliche Schlüsselnummer	Verwaltungsbezirk	Ankünfte				Übernachtungen			
		aller Gäste	Veränderung ¹⁾	ausländischer Gäste	Veränderung ¹⁾	aller Gäste	Veränderung ¹⁾	ausländischer Gäste	Veränderung ¹⁾
570 000	Kreis Warendorf	2 701	-73,9	172	-85,3	13 540	-56,7	655	-85,6
570 004	Ahlen, Stadt	320	-70,6	31	-69,0	797	-65,6	89	-72,2
570 008	Beckum, Stadt	238	-74,7	18	-90,9	833	-63,9	31	-93,3
570 012	Beelen	83	-45,4	21	-22,2	183	-44,5	60	+3,4
570 016	Drensteinfurt, Stadt
570 020	Ennigerloh, Stadt	182	-65,7	26	-62,9	446	-63,1	65	-54,5
570 024	Everswinkel	70	-69,2	6	-50,0	217	-54,0	21	+61,5
570 028	Oelde, Stadt	212	-83,2	6	-98,2	453	-89,8	6	-99,8
570 032	Ostbevern	117	-86,1	—	-100,0	280	-77,5	—	-100,0
570 036	Sassenberg, Stadt	142	-46,8	10	-58,3	498	-34,6	38	-22,4
570 040	Sendenhorst, Stadt
570 044	Telgte, Stadt
570 048	Wadersloh	51	-80,4	4	-33,3	280	-58,0	116	-15,9
570 052	Warendorf, Stadt	587	-77,9	28	-84,0	1 615	-73,5	161	-58,6
500 000	Reg.-Bez. Münster	29 325	-80,3	3 021	-81,0	105 534	-69,8	13 721	-63,9
711 000	Kreisfreie Stadt Bielefeld	4 034	-85,6	345	-92,1	11 283	-77,3	1 844	-77,5
754 000	Kreis Gütersloh	4 058	-77,9	278	-89,5	12 161	-67,3	701	-87,2
754 004	Borgholzhausen, Stadt	—	-100,0	—	—	—	-100,0	—	—
754 008	Gütersloh, Stadt	917	-81,6	104	-88,6	5 148	-57,4	299	-84,1
754 012	Halle (Westf.), Stadt	421	-84,1	32	-81,7	957	-79,4	67	-78,9
754 016	Harsewinkel, Stadt	198	-91,9	28	-95,6	397	-91,8	66	-95,2
754 020	Herzebrock-Clarholz	125	-69,4	14	-75,4	312	-60,3	29	-76,2
754 024	Langenberg
754 028	Rheda-Wiedenbrück, Stadt	936	-70,5	35	-90,4	1 751	-67,8	100	-87,0
754 032	Rietberg, Stadt	366	-75,7	36	-59,6	779	-68,3	79	-55,9
754 036	Schloß Holte-Stukenbrock, Stadt	736	-42,0	14	-74,5	2 043	-33,8	32	-73,6
754 040	Steinhagen	87	-86,3	—	-100,0	146	-86,0	—	-100,0
754 044	Verl, Stadt	168	-61,3	7	-82,5	313	-60,8	11	-84,9
754 048	Versmold, Stadt
754 052	Werther (Westf.), Stadt
758 000	Kreis Herford	1 778	-73,3	154	-67,6	14 023	-50,7	871	-25,0
758 004	Bünde, Stadt	136	-82,3	12	-83,3	500	-72,8	89	-53,6
758 008	Enger, Stadt	—	—	—	—	—	—	—	—
758 012	Herford, Stadt	583	-67,4	92	-57,8	1 785	-49,6	376	-24,2
758 016	Hiddenhausen	368	-43,6	17	-81,7	757	-30,5	33	-80,9
758 020	Kirchlengern
758 024	Löhne, Stadt
758 028	Rödinghausen
758 032	Spenge, Stadt
758 036	Vlotho, Stadt	344	-77,2	21	-62,5	3 543	-61,0	33	-73,2
762 000	Kreis Höxter	2 958	-79,1	147	-74,1	35 784	-52,3	1 300	-42,6
762 004	Bad Driburg, Stadt	1 493	-74,2	7	-93,0	31 496	-40,5	73	-75,7
762 008	Beverungen, Stadt	153	-87,0	11	-45,0	509	-81,5	208	+316,0
762 012	Borgentreich, Stadt	—	—	—	—	—	—	—	—
762 016	Brakel, Stadt	50	-86,8	1	-94,7	175	-75,4	1	-98,6
762 020	Höxter, Stadt	547	-78,0	80	-57,0	1 407	-83,8	419	-18,5
762 024	Marienmünster, Stadt
762 028	Nieheim, Stadt	13	-96,0	4	-76,5	190	-88,3	156	-71,0
762 032	Steinheim, Stadt	163	-65,5	10	-61,5	622	-27,4	280	+225,6
762 036	Warburg, Stadt	444	-83,2	33	-68,9	1 140	-79,3	162	-64,2
762 040	Willebadessen, Stadt
766 000	Kreis Lippe	5 089	-80,3	211	-88,7	47 974	-54,2	1 208	-76,1
766 004	Augustdorf	—	-100,0	—	—	—	-100,0	—	—
766 008	Bad Salzuflen, Stadt	2 749	-76,6	138	-86,7	32 827	-45,2	265	-87,2
766 012	Barntrup, Stadt
766 016	Blomberg, Stadt	19	-95,4	2	-81,8	34	-98,1	8	-84,6
766 020	Detmold, Stadt	590	-83,8	5	-97,5	1 517	-76,2	6	-98,3
766 024	Dörentrup	35	-94,5	7	-22,2	128	-90,9	60	+150,0
766 028	Extertal
766 032	Horn-Bad Meinberg, Stadt	849	-83,6	33	-89,0	11 159	-59,1	706	-58,3

Anmerkungen Seite 9

Noch: 2.1 Kapazität und Leistung der Beherbergungsstätten nach Verwaltungsbezirken

Februar 2021

Amtliche Schlüsselnummer	Verwaltungsbezirk	Betriebe		Betten			Mittlere Aufenthaltsdauer ³⁾	
		geöffnete	Veränderung ¹⁾	angebotene	Veränderung ¹⁾	mittlere Auslastung ²⁾	aller Gäste	ausländischer Gäste
	Noch: Kreis Lippe							
766 036	Kalletal	5	-16,7	106	-13,8	2,6	2,6	-
766 040	Lage, Stadt	5	-28,6	116	-29,7	13,3	3,6	11,0
766 044	Lemgo, Stadt	5	-28,6	194	-28,4	6,9	1,4	1,5
766 048	Leopoldshöhe	2	-33,3	23	-39,5	.	.	.
766 052	Lügde, Stadt	8	-27,3	234	-25,9	4,7	2,0	-
766 056	Oerlinghausen, Stadt	2	-50,0	86	-45,2	.	.	.
766 060	Schieder-Schwalenberg, Stadt	7	-22,2	135	-43,5	6,3	2,1	2,8
766 064	Schlangen	-	-	-	-	-	-	-
770 000	Kreis Minden-Lübbecke	81	-15,6	5 601	-13,5	39,4	11,3	4,0
770 004	Bad Oeynhausen, Stadt	19	-13,6	2 885	-14,7	62,7	19,0	2,6
770 008	Espelkamp, Stadt	6	-	182	-	8,7	2,5	1,0
770 012	Hille	2	-50,0	88	-40,1	.	.	.
770 016	Hüllhorst	3	-	86	-	.	.	.
770 020	Lübbecke, Stadt	3	-	99	-6,6	13,1	2,9	1,6
770 024	Minden, Stadt	15	-6,3	678	-4,4	11,5	2,0	2,1
770 028	Petershagen, Stadt	7	-36,4	435	-28,6	13,4	10,1	1,4
770 032	Porta Westfalica, Stadt	7	-12,5	336	-	6,0	1,8	1,9
770 036	Preußisch-Oldendorf, Stadt	10	-	567	+4,6	28,8	11,6	10,8
770 040	Rahden, Stadt	3	-25,0	97	-45,2	14,5	2,5	3,0
770 044	Stemwede	6	-33,3	148	-26,4	11,1	3,5	14,1
774 000	Kreis Paderborn	83	-13,5	4 217	-22,8	25,6	6,7	3,8
774 004	Altenbeken	1	-	20	-	.	.	.
774 008	Bad Lippspringe, Stadt	13	-13,3	982	-32,2	47,0	23,9	2,2
774 012	Borchen	7	-	252	-4,5	33,2	8,5	2,0
774 016	Büren, Stadt	9	-18,2	180	-58,0	14,1	5,0	12,0
774 020	Delbrück, Stadt	4	-33,3	161	-21,8	15,8	3,3	2,1
774 024	Hövelhof	10	-	284	+2,2	17,3	2,8	1,7
774 028	Lichtenau, Stadt	-	-100,0	-	-100,0	-	-	-
774 032	Paderborn, Stadt	29	-9,4	1 896	-14,6	10,7	2,4	2,1
774 036	Salzkotten, Stadt	2	-	69	-	.	.	.
774 040	Bad Wünnenberg, Stadt	8	-27,3	373	-27,1	60,0	17,6	9,5
700 000	Reg.-Bez. Detmold	537	-18,5	30 828	-16,0	24,9	7,6	4,7
	Kreisfreie Städte							
911 000	Bochum	28	-20,0	2 510	-35,9	13,4	3,8	2,9
913 000	Dortmund	46	-28,1	6 381	-16,7	14,9	2,2	2,0
914 000	Hagen	19	-24,0	1 242	-19,8	24,9	5,8	6,6
915 000	Hamm	17	-26,1	1 115	-22,7	18,8	2,8	2,4
916 000	Herne	8	-11,1	436	-21,6	14,7	2,7	5,6
954 000	Ennepe-Ruhr-Kreis	54	-16,9	2 596	-23,9	18,8	5,9	2,8
954 004	Breckerfeld, Stadt	3	-25,0	65	-64,5	17,1	3,9	3,8
954 008	Ennepetal, Stadt	3	-	224	+1,8	.	.	.
954 012	Gevelsberg, Stadt	3	-	117	-1,7	9,1	2,0	-
954 016	Hattingen, Stadt	18	-18,2	903	-21,9	18,0	8,9	2,8
954 020	Herdecke, Stadt	3	-25,0	332	-12,6	9,1	3,1	1,9
954 024	Schwelm, Stadt	4	-33,3	119	-64,3	7,1	1,5	1,0
954 028	Sprockhövel, Stadt	5	-28,6	201	-41,9	7,6	2,2	6,8
954 032	Wetter (Ruhr), Stadt	4	-20,0	91	-30,5	.	.	.
954 036	Witten, Stadt	11	-	544	+0,2	12,4	3,3	2,3
958 000	Hochsauerlandkreis	288	-35,7	15 615	-40,2	7,6	7,8	4,3
958 004	Arnsberg, Stadt	23	-11,5	1 363	-9,1	14,8	4,7	3,7
958 008	Bestwig	11	-31,3	468	-37,6	14,6	11,3	11,5
958 012	Brilon, Stadt	20	-31,0	821	-22,3	18,5	6,3	3,3
958 016	Eslohe (Sauerland)	16	-23,8	567	-40,2	8,8	6,6	1,0
958 020	Hallenberg, Stadt	7	-36,4	329	-33,7	4,7	1,9	3,8
958 024	Marsberg, Stadt	7	-22,2	173	-25,8	4,8	2,7	2,5
958 028	Medebach, Stadt	15	-37,5	428	-89,3	3,4	4,6	11,9
958 032	Meschede, Stadt	19	-24,0	921	-18,8	2,7	2,3	2,8
958 036	Olsberg, Stadt	30	-26,8	981	-23,3	3,5	6,1	1,8
958 040	Schmallenberg, Stadt	51	-42,7	2 683	-38,1	15,1	42,0	3,7
958 044	Sundern (Sauerland), Stadt	27	-18,2	1 152	-18,9	5,0	3,0	3,8
958 048	Winterberg, Stadt	62	-50,0	5 729	-35,9	2,8	17,5	4,7

Anmerkungen Seite 9

Noch: 2.1 Kapazität und Leistung der Beherbergungsstätten nach Verwaltungsbezirken

Februar 2021

Amtliche Schlüsselnummer	Verwaltungsbezirk	Ankünfte				Übernachtungen			
		aller Gäste	Veränderung ¹⁾	ausländischer Gäste	Veränderung ¹⁾	aller Gäste	Veränderung ¹⁾	ausländischer Gäste	Veränderung ¹⁾
	Noch: Kreis Lippe								
766 036	Kalletal	30	-69,1	–	-100,0	78	-74,7	–	-100,0
766 040	Lage, Stadt	120	-64,8	6	-33,3	433	-59,5	66	-48,8
766 044	Lemgo, Stadt	267	-76,2	6	-95,2	372	-78,9	9	-96,2
766 048	Leopoldshöhe
766 052	Lügde, Stadt	153	-74,7	–	-100,0	309	-62,9	–	-100,0
766 056	Oerlinghausen, Stadt
766 060	Schieder-Schwalenberg, Stadt	104	-82,3	4	-93,5	218	-76,4	11	-90,9
766 064	Schlangen	–	–	–	–	–	–	–	–
770 000	Kreis Minden-Lübbecke	5 475	-74,6	262	-86,4	61 719	-42,9	1 044	-71,0
770 004	Bad Oeynhausen, Stadt	2 672	-72,2	78	-74,3	50 671	-32,4	200	-53,6
770 008	Espelkamp, Stadt	178	-80,4	2	-98,6	444	-78,8	2	-99,4
770 012	Hille
770 016	Hüllhorst
770 020	Lübbecke, Stadt	127	-72,6	7	-87,0	363	-63,2	11	-92,6
770 024	Minden, Stadt	1 115	-72,5	34	-95,0	2 181	-66,7	73	-93,2
770 028	Petershagen, Stadt	162	-87,4	5	-91,2	1 630	-81,0	7	-95,5
770 032	Porta Westfalica, Stadt	324	-75,2	9	-89,7	569	-75,8	17	-87,5
770 036	Preußisch-Oldendorf, Stadt	395	-60,9	32	-48,4	4 580	-28,4	347	+6,8
770 040	Rahden, Stadt	155	-73,7	20	-39,4	395	-74,7	59	+7,3
770 044	Stemwede	131	-82,2	16	-62,8	461	-70,3	226	+182,5
774 000	Kreis Paderborn	4 513	-81,5	377	-87,0	30 214	-60,8	1 442	-82,1
774 004	Altenbeken
774 008	Bad Lippspringe, Stadt	540	-90,7	14	-93,2	12 922	-57,7	31	-94,7
774 012	Borchen	275	-49,3	2	-93,5	2 346	-38,2	4	-96,7
774 016	Büren, Stadt	143	-91,9	35	-91,2	712	-80,7	421	-36,9
774 020	Delbrück, Stadt	215	-82,0	9	-96,0	713	-62,9	19	-95,5
774 024	Hövelhof	483	-42,8	40	-68,5	1 375	-47,3	67	-93,3
774 028	Lichtenau, Stadt	–	-100,0	–	-100,0	–	-100,0	–	-100,0
774 032	Paderborn, Stadt	2 408	-80,5	230	-81,4	5 704	-75,6	476	-82,9
774 036	Salzkotten, Stadt
774 040	Bad Wünnenberg, Stadt	356	-78,5	43	-93,3	6 266	-42,0	408	-83,1
700 000	Reg.-Bez. Detmold	27 905	-79,9	1 774	-88,0	213 158	-55,6	8 410	-75,1
	Kreisfreie Städte								
911 000	Bochum	2 314	-91,8	241	-93,1	8 846	-81,7	695	-89,2
913 000	Dortmund	11 467	-83,4	1 594	-89,0	25 395	-77,1	3 220	-86,3
914 000	Hagen	1 458	-82,5	120	-87,9	8 529	-59,0	788	-69,8
915 000	Hamm	2 076	-76,4	196	-78,1	5 872	-57,2	476	-64,5
916 000	Herne	666	-78,2	32	-80,0	1 797	-69,2	178	-35,3
954 000	Ennepe-Ruhr-Kreis	2 320	-84,1	140	-88,9	13 682	-67,3	386	-84,9
954 004	Breckerfeld, Stadt	79	-88,3	13	-60,6	311	-74,7	50	-51,0
954 008	Ennepetal, Stadt
954 012	Gevelsberg, Stadt	153	-78,7	–	-100,0	299	-76,9	–	-100,0
954 016	Hattingen, Stadt	510	-87,5	25	-90,3	4 520	-71,7	70	-89,5
954 020	Herdecke, Stadt	274	-86,3	17	-92,9	843	-82,6	32	-95,0
954 024	Schwelm, Stadt	155	-89,7	16	-90,1	238	-90,4	16	-93,4
954 028	Sprockhövel, Stadt	193	-89,5	13	-91,8	429	-88,6	88	-52,9
954 032	Wetter (Ruhr), Stadt
954 036	Witten, Stadt	581	-77,8	41	-86,2	1 893	-64,6	95	-82,4
958 000	Hochsauerlandkreis	4 063	-96,6	283	-99,4	31 876	-92,1	1 225	-99,3
958 004	Arnsberg, Stadt	1 152	-77,5	66	-87,1	5 433	-65,5	241	-77,5
958 008	Bestwig	170	-94,0	2	-99,6	1 914	-73,3	23	-98,7
958 012	Brilon, Stadt	661	-81,7	66	-89,5	4 197	-65,2	218	-86,4
958 016	Eslohe (Sauerland)	211	-91,5	1	-98,6	1 390	-87,4	1	-99,5
958 020	Hallenberg, Stadt	204	-92,6	16	-98,0	393	-93,8	60	-96,9
958 024	Marsberg, Stadt	87	-88,1	6	-96,0	233	-85,8	15	-95,9
958 028	Medebach, Stadt	90	-99,5	26	-99,7	411	-99,4	310	-99,3
958 032	Meschede, Stadt	303	-93,8	12	-97,9	700	-96,9	33	-98,0
958 036	Olsberg, Stadt	158	-97,6	8	-99,7	968	-93,8	14	-99,7
958 040	Schmallenberg, Stadt	244	-98,6	3	-99,9	10 237	-83,4	11	-99,9
958 044	Sundern (Sauerland), Stadt	531	-92,9	70	-83,6	1 602	-90,0	266	-74,2
958 048	Winterberg, Stadt	252	-99,5	7	-100,0	4 398	-97,3	33	-100,0

Anmerkungen Seite 9

Noch: 2.1 Kapazität und Leistung der Beherbergungsstätten nach Verwaltungsbezirken

Februar 2021

Amtliche Schlüsselnummer	Verwaltungsbezirk	Betriebe		Betten			Mittlere Aufenthaltsdauer ³⁾	
		geöffnete	Veränderung ¹⁾	angebotene	Veränderung ¹⁾	mittlere Auslastung ²⁾	aller Gäste	ausländischer Gäste
962 000	Märkischer Kreis	81	-22,1	2 732	-25,1	11,0	2,7	6,5
962 004	Altena, Stadt	4	-50,0	70	-76,4	.	.	.
962 008	Balve, Stadt	8	-20,0	308	-12,3	12,8	4,6	16,2
962 012	Halver, Stadt	1	-50,0	18	-50,0	.	.	.
962 016	Hemer, Stadt	6	-25,0	87	-42,4	4,6	2,4	7,0
962 020	Herscheid	2	-	38	-	.	.	.
962 024	Iserlohn, Stadt	13	-18,8	467	-25,6	15,1	2,1	2,7
962 028	Kierspe, Stadt	2	-33,3	33	-42,1	.	.	.
962 032	Lüdenscheid, Stadt	12	-7,7	632	-13,9	12,5	2,5	2,7
962 036	Meinerzhagen, Stadt	8	-20,0	338	-20,1	5,5	3,8	12,4
962 040	Menden (Sauerland), Stadt	8	-20,0	148	-30,2	7,7	2,6	3,6
962 044	Nachrodt-Wiblingwerde	3	-	210	-	0,9	4,6	11,3
962 048	Neuenrade, Stadt	6	-14,3	152	-8,4	19,2	3,1	5,2
962 052	Plettenberg, Stadt	4	-50,0	146	-44,3	10,7	2,2	4,6
962 056	Schalksmühle	-	-	-	-	-	-	-
962 060	Werdohl, Stadt	4	-	85	+2,4	6,1	2,4	10,7
966 000	Kreis Olpe	90	-17,4	2 686	-30,9	6,7	3,0	5,9
966 004	Attendorf, Stadt	18	-10,0	760	-12,0	7,3	3,1	6,9
966 008	Drolshagen, Stadt	10	+11,1	188	+4,4	10,7	2,5	5,3
966 012	Finnentrop	8	-11,1	162	-14,3	5,8	2,5	4,1
966 016	Kirchhundem	12	-25,0	265	-28,6	3,6	3,6	-
966 020	Lenne, Stadt	25	-26,5	820	-38,7	3,5	3,1	6,4
966 024	Olpe, Stadt	12	-14,3	396	-41,5	10,9	3,0	4,3
966 028	Wenden	5	-28,6	95	-64,6	15,3	3,6	7,9
970 000	Kreis Siegen-Wittgenstein	73	-27,0	3 805	-17,8	28,6	8,2	2,8
970 004	Bad Berleburg, Stadt	17	-26,1	981	-13,0	58,3	26,3	7,3
970 008	Burbach	5	-28,6	423	-9,0	33,4	22,9	6,0
970 012	Erndtebrück	-	-100,0	-	-100,0	-	-	-
970 016	Freudenberg, Stadt	6	-25,0	204	-15,0	8,9	2,0	2,0
970 020	Hilchenbach, Stadt	10	-16,7	437	-26,6	37,5	17,4	3,0
970 024	Kreuztal, Stadt	4	-20,0	84	-12,5	23,6	3,5	2,4
970 028	Bad Laasphe, Stadt	6	-40,0	330	-35,3	.	.	.
970 032	Netphen, Stadt	5	-44,4	110	-51,8	13,0	2,5	6,5
970 036	Neunkirchen	2	-33,3	56	-21,1	.	.	.
970 040	Siegen, Stadt	12	-7,7	852	-4,4	13,0	1,9	2,0
970 044	Wilnsdorf	6	-33,3	328	-13,2	5,1	1,5	1,6
974 000	Kreis Soest	118	-21,9	7 017	-15,1	30,0	9,5	6,2
974 004	Anröchte	2	-	39	-	.	.	.
974 008	Bad Sassendorf	20	-25,9	1 724	-10,7	54,9	15,2	2,2
974 012	Ense	1	-	12	-	.	.	.
974 016	Erwitte, Stadt	14	-12,5	741	-13,8	33,5	9,2	4,0
974 020	Geseke, Stadt	4	-	922	-0,2	2,3	1,7	1,0
974 024	Lippetal	5	-	60	+9,1	12,9	5,1	4,0
974 028	Lippstadt, Stadt	20	-4,8	1 140	-0,3	31,5	10,0	2,9
974 032	Möhnesee	10	-50,0	698	-40,7	30,4	17,6	25,0
974 036	Rüthen, Stadt	5	-50,0	87	-67,4	2,8	2,2	3,0
974 040	Soest, Stadt	14	-12,5	861	-	11,6	2,3	4,5
974 044	Warstein, Stadt	13	-18,8	458	-14,1	30,6	17,3	34,1
974 048	Welver	2	-33,3	40	-46,7	.	.	.
974 052	Werl, Stadt	4	-33,3	100	-61,7	21,4	2,5	13,2
974 056	Wickede (Ruhr)	4	-	135	+5,5	20,8	8,2	-
978 000	Kreis Unna	50	-12,3	2 849	-14,1	10,0	2,6	2,3
978 004	Bergkamen, Stadt	4	+33,3	66	-	10,7	2,2	-
978 008	Bönen	-	-	-	-	-	-	-
978 012	Fröndenberg/Ruhr, Stadt	3	-25,0	124	-5,3	.	.	.
978 016	Holzwickede	2	-	191	-	.	.	.
978 020	Kamen, Stadt	5	-16,7	570	-5,0	5,4	1,4	1,1
978 024	Lünen, Stadt	9	-10,0	528	-15,9	12,9	3,7	2,1
978 028	Schwerte, Stadt	5	-44,4	100	-76,4	9,5	2,2	1,7
978 032	Selm, Stadt	4	-20,0	409	-5,5	3,4	2,6	1,0
978 036	Unna, Stadt	7	-	459	+2,7	12,1	2,9	3,7
978 040	Werne, Stadt	11	-	402	+1,8	17,0	3,0	3,5
900 000	Reg.-Bez. Arnsberg	872	-26,7	48 984	-28,4	15,4	4,9	3,4
	Nordrhein-Westfalen	3 699	-22,9	242 599	-22,6	14,6	4,1	3,3

Anmerkungen Seite 9

Noch: 2.1 Kapazität und Leistung der Beherbergungsstätten nach Verwaltungsbezirken

Februar 2021

Amtliche Schlüssel- nummer	Verwaltungsbezirk	Ankünfte				Übernachtungen			
		aller Gäste	Verände- rung ¹⁾	ausländischer Gäste	Verände- rung ¹⁾	aller Gäste	Verände- rung ¹⁾	ausländischer Gäste	Verände- rung ¹⁾
962 000	Märkischer Kreis	3 092	-79,4	230	-85,3	8 378	-70,6	1 497	-57,2
962 004	Altena, Stadt
962 008	Balve, Stadt	237	-79,8	42	-59,6	1 101	-57,6	681	+79,2
962 012	Halver, Stadt
962 016	Hemer, Stadt	47	-75,0	1	-93,8	111	-67,6	7	-63,2
962 020	Herscheid
962 024	Iserlohn, Stadt	921	-76,0	44	-88,1	1 972	-68,6	117	-82,6
962 028	Kierspe, Stadt
962 032	Lüdenscheid, Stadt	868	-77,9	44	-93,2	2 211	-67,6	120	-90,4
962 036	Meinerzhagen, Stadt	131	-89,1	11	-67,6	498	-81,3	136	+13,3
962 040	Menden (Sauerland), Stadt	122	-86,3	5	-93,3	320	-80,9	18	-89,8
962 044	Nachrodt-Wiblingwerde	11	-98,7	3	-90,0	51	-96,3	34	-37,0
962 048	Neuenrade, Stadt	268	-68,9	35	-50,0	819	-44,0	183	+33,6
962 052	Plettenberg, Stadt	198	-75,8	19	-82,4	439	-78,9	87	-68,8
962 056	Schalksmühle	-	-	-	-	-	-	-	-
962 060	Werdohl, Stadt	61	-64,7	6	-85,7	144	-67,6	64	-66,7
966 000	Kreis Olpe	1 682	-87,7	179	-92,3	5 080	-82,8	1 061	-83,9
966 004	Attendorf, Stadt	493	-87,5	50	-86,4	1 541	-78,1	347	-63,2
966 008	Drolshagen, Stadt	221	-74,4	25	-75,2	561	-60,8	133	-16,9
966 012	Finnentrop	106	-77,3	17	-46,9	265	-75,6	69	-18,8
966 016	Kirchhundem	74	-89,0	-	-100,0	269	-84,7	-	-100,0
966 020	Lennestadt, Stadt	265	-94,0	43	-96,6	814	-93,0	277	-93,3
966 024	Olpe, Stadt	409	-82,6	31	-92,2	1 222	-74,1	132	-80,6
966 028	Wenden	114	-88,1	13	-87,6	408	-78,4	103	-67,5
970 000	Kreis Siegen-Wittgenstein	3 659	-79,2	333	-91,3	29 952	-47,6	946	-88,7
970 004	Bad Berleburg, Stadt	608	-73,0	25	-92,6	16 018	-23,5	183	-80,6
970 008	Burbach	173	-84,7	21	-87,5	3 960	-26,6	125	-81,8
970 012	Erndtebrück	-	-100,0	-	-100,0	-	-100,0	-	-100,0
970 016	Freudenberg, Stadt	255	-77,2	29	-84,7	506	-71,6	59	-80,5
970 020	Hilchenbach, Stadt	266	-69,3	2	-96,0	4 617	-31,5	6	-95,2
970 024	Kreuztal, Stadt	158	-62,6	10	-78,3	554	-46,7	24	-88,6
970 028	Bad Laasphe, Stadt
970 032	Netphen, Stadt	158	-72,8	11	-82,0	395	-65,9	71	-39,3
970 036	Neunkirchen
970 040	Siegen, Stadt	1 484	-77,6	184	-85,6	2 855	-71,2	376	-80,4
970 044	Wilnsdorf	310	-76,7	33	-62,5	465	-83,3	53	-64,7
974 000	Kreis Soest	6 178	-78,6	370	-82,2	58 776	-48,2	2 278	-62,4
974 004	Anröchte
974 008	Bad Sassendorf	1 756	-69,4	20	-88,4	26 711	-31,4	44	-88,0
974 012	Ense
974 016	Erwitte, Stadt	751	-78,2	21	-90,2	6 945	-54,8	83	-89,6
974 020	Geseke, Stadt	349	-83,1	22	-81,7	600	-80,3	23	-84,5
974 024	Lippetal	51	-46,3	5	-58,3	259	-9,1	20	-56,5
974 028	Lippstadt, Stadt	970	-77,3	54	-89,7	9 673	-50,3	155	-86,2
974 032	Möhnesee	334	-88,3	8	-93,6	5 894	-46,4	200	-39,0
974 036	Rüthen, Stadt	34	-96,8	10	-88,8	74	-96,6	30	-88,3
974 040	Soest, Stadt	1 231	-78,6	185	-63,7	2 843	-71,6	831	-39,4
974 044	Warstein, Stadt	227	-81,3	17	-90,2	3 927	-41,8	580	-52,7
974 048	Welver
974 052	Werl, Stadt	244	-87,2	17	-85,2	598	-81,4	224	-27,7
974 056	Wickede (Ruhr)	96	-60,2	-	-100,0	788	-68,4	5	-70,6
978 000	Kreis Unna	3 029	-79,6	223	-87,9	7 751	-73,4	521	-82,0
978 004	Bergkamen, Stadt	101	-74,0	-	-	223	-64,0	-	-
978 008	Bönen	-	-	-	-	-	-	-	-
978 012	Fröndenberg/Ruhr, Stadt
978 016	Holzwickede
978 020	Kamen, Stadt	505	-85,2	16	-95,7	718	-90,8	18	-97,1
978 024	Lünen, Stadt	515	-74,9	19	-92,5	1 908	-42,4	40	-89,3
978 028	Schwerte, Stadt	123	-95,0	3	-96,0	267	-93,4	5	-94,4
978 032	Selm, Stadt	151	-71,4	4	-84,0	388	-82,0	4	-88,6
978 036	Unna, Stadt	537	-73,0	63	-72,7	1 551	-60,4	232	-52,3
978 040	Werne, Stadt	630	-66,9	35	-85,7	1 919	-55,3	122	-78,9
900 000	Reg.-Bez. Arnsberg	42 004	-87,7	3 941	-95,2	205 934	-77,2	13 271	-94,4
	Nordrhein-Westfalen	239 807	-86,0	26 471	-93,1	975 532	-74,5	87 176	-89,5

2.2 Kapazität und Leistung der Beherbergungsstätten nach Gemeindegruppen und Betriebsarten

Februar 2021

Gemeindegruppe Betriebsart	Betriebe		Betten			Mittlere Aufenthaltsdauer ³⁾	
	geöffnete	Veränderung ¹⁾	angebotene	Veränderung ¹⁾	mittlere Auslastung ²⁾	aller Gäste	ausländischer Gäste
Mineral-, Moor-, Sole- und Thermalbäder	231	-18,9	19 982	-14,8	36,7	11,3	2,7
Hotels	70	-23,9	5 612	-25,3	8,8	1,8	1,5
Gasthöfe	2	-33,3	51	-30,1	.	.	.
Pensionen	48	-15,8	1 438	-10,5	7,5	3,9	8,1
Hotels garnis	32	-25,6	2 006	-24,5	9,3	2,6	2,2
Erholungs-, Ferien-, Schulungsheime	7	-30,0	1 224	-17,2	5,4	5,1	22,0
Ferienhäuser, -wohnungen, -zentren	17	-10,5	327	-18,3	17,7	11,0	22,8
Hütten, Jugendherbergen u. Ä.	4	-20,0	254	-50,8	.	.	.
Vorsorge- und Reha-Kliniken	45	-2,2	9 070	-1,6	70,0	24,0	29,0
Campingplätze	6	-40,0	.	.	.	10,7	-
Heilklimatische Kurorte	76	-46,9	6 888	-33,6	8,3	16,3	14,5
Hotels	21	-54,3	1 318	-57,4	.	.	.
Gasthöfe	5	-64,3	138	-58,8	1,0	2,3	-
Pensionen	10	-50,0	227	-48,3	.	.	.
Hotels garnis	-	-100,0	-	-100,0	-	-	-
Erholungs-, Ferien-, Schulungsheime	10	-16,7	739	-6,2	.	.	.
Ferienhäuser, -wohnungen, -zentren	23	-32,4	3 763	-14,5	0,4	9,4	21,2
Hütten, Jugendherbergen u. Ä.	2	-60,0	62	-85,6	.	.	.
Vorsorge- und Reha-Kliniken	3	-	641	-	75,5	27,8	-
Campingplätze	2	-60,0
Kneippkurorte	97	-29,2	4 132	-23,4	11,7	5,8	9,8
Hotels	28	-24,3	1 675	-17,6	8,4	3,0	10,5
Gasthöfe	10	-33,3	141	-46,6	5,3	1,1	-
Pensionen	9	-30,8	164	-23,7	6,2	2,9	16,0
Hotels garnis	9	-25,0	425	-21,6	.	.	.
Erholungs-, Ferien-, Schulungsheime	5	-28,6	322	-17,4	-	-	-
Ferienhäuser, -wohnungen, -zentren	24	-17,2	536	-39,9	.	.	.
Hütten, Jugendherbergen u. Ä.	5	-50,0	519	-19,7	-	-	-
Vorsorge- und Reha-Kliniken	3	-25,0	350	-15,0	.	.	.
Campingplätze	4	-60,0	.	.	.	1,2	-
Kneippheilbäder	94	-38,2	5 176	-30,7	24,2	21,3	7,2
Hotels	25	-47,9	1 570	-43,9	.	.	.
Gasthöfe	14	-41,7	300	-49,5	.	.	.
Pensionen	13	-40,9	226	-38,4	.	.	.
Hotels garnis	4	-50,0	99	-46,2	.	.	.
Erholungs-, Ferien-, Schulungsheime	5	-37,5	851	-10,4	.	.	.
Ferienhäuser, -wohnungen, -zentren	24	-17,2	785	-15,8	.	.	.
Hütten, Jugendherbergen u. Ä.	1	-66,7	22	-89,2	-	-	-
Vorsorge- und Reha-Kliniken	7	-	1 323	-7,8	.	.	.
Campingplätze	1	-66,7
Heilbäder zusammen	498	-30,5	36 178	-22,5	26,8	11,6	3,6
Hotels	144	-35,4	10 175	-34,1	7,1	2,1	2,7
Gasthöfe	31	-44,6	630	-50,2	3,0	1,6	1,9
Pensionen	80	-28,6	2 055	-21,8	6,4	3,7	8,5
Hotels garnis	45	-32,8	2 530	-30,3	9,6	2,6	2,2
Erholungs-, Ferien-, Schulungsheime	27	-27,0	3 136	-13,1	3,4	6,5	22,0
Ferienhäuser, -wohnungen, -zentren	88	-20,7	5 411	-18,3	1,8	8,9	15,9
Hütten, Jugendherbergen u. Ä.	12	-47,8	857	-52,3	0,6	11,0	-
Vorsorge- und Reha-Kliniken	58	-3,3	11 384	-2,8	71,9	25,8	30,5
Campingplätze	13	-53,6	.	.	.	6,9	-

Anmerkungen Seite 9

Noch: 2.2 Kapazität und Leistung der Beherbergungsstätten nach Gemeindegruppen und Betriebsarten

Februar 2021

Gemeindegruppe Betriebsart	Ankünfte				Übernachtungen			
	aller Gäste	Verände- rung ¹⁾	aus- ländischer Gäste	Verände- rung ¹⁾	aller Gäste	Verände- rung ¹⁾	aus- ländischer Gäste	Verände- rung ¹⁾
Mineral-, Moor-, Sole- und Thermalbäder	18 062	-78,9	1 391	-89,7	203 379	-47,5	3 754	-86,1
Hotels	7 314	-84,9	1 001	-89,3	13 469	-83,7	1 535	-90,1
Gasthöfe
Pensionen	773	-77,2	56	-73,5	3 005	-72,3	456	-51,5
Hotels garnis	1 962	-86,2	278	-91,8	5 188	-81,9	624	-92,4
Erholungs-, Ferien-, Schulungsheime	360	-93,0	1	-99,1	1 848	-89,0	22	-95,7
Ferienhäuser, -wohnungen, -zentren	147	-62,5	41	-35,9	1 618	-45,2	933	-8,7
Hütten, Jugendherbergen u. Ä.
Vorsorge- und Reha-Kliniken	7 402	-29,4	6	-60,0	177 732	-25,6	174	-30,4
Campingplätze	24	-98,8	-	-100,0	257	-94,2	-	-100,0
Heilklimatische Kurorte	953	-98,1	15	-99,9	15 556	-91,3	217	-99,8
Hotels
Gasthöfe	16	-99,1	-	-100,0	37	-99,3	-	-100,0
Pensionen
Hotels garnis	-	-100,0	-	-100,0	-	-100,0	-	-100,0
Erholungs-, Ferien-, Schulungsheime
Ferienhäuser, -wohnungen, -zentren	43	-99,8	10	-99,9	406	-99,5	212	-99,6
Hütten, Jugendherbergen u. Ä.
Vorsorge- und Reha-Kliniken	488	-13,3	-	-	13 542	-7,9	-	-
Campingplätze
Kneippkurorte	2 199	-89,5	135	-96,4	12 782	-76,0	1 317	-84,9
Hotels	1 300	-87,9	116	-95,3	3 872	-80,8	1 214	-74,8
Gasthöfe	173	-82,9	-	-100,0	195	-90,3	-	-100,0
Pensionen	98	-84,2	2	-98,5	283	-78,0	32	-88,3
Hotels garnis
Erholungs-, Ferien-, Schulungsheime	-	-100,0	-	-	-	-100,0	-	-
Ferienhäuser, -wohnungen, -zentren
Hütten, Jugendherbergen u. Ä.	-	-100,0	-	-100,0	-	-100,0	-	-100,0
Vorsorge- und Reha-Kliniken
Campingplätze	16	-97,2	-	-100,0	19	-99,0	-	-100,0
Kneippheilbäder	1 567	-94,2	92	-98,8	33 324	-68,7	663	-97,0
Hotels
Gasthöfe
Pensionen
Hotels garnis
Erholungs-, Ferien-, Schulungsheime
Ferienhäuser, -wohnungen, -zentren
Hütten, Jugendherbergen u. Ä.	-	-100,0	-	-100,0	-	-100,0	-	-100,0
Vorsorge- und Reha-Kliniken
Campingplätze
Heilbäder zusammen	22 781	-87,7	1 633	-96,9	265 041	-63,5	5 951	-96,2
Hotels	9 334	-90,4	1 165	-95,9	19 389	-90,2	3 130	-95,2
Gasthöfe	337	-93,2	11	-99,3	528	-96,1	21	-99,5
Pensionen	971	-87,4	65	-97,0	3 603	-84,3	551	-92,1
Hotels garnis	2 481	-86,5	298	-92,6	6 450	-83,2	663	-93,3
Erholungs-, Ferien-, Schulungsheime	447	-96,3	1	-99,8	2 910	-92,2	22	-99,0
Ferienhäuser, -wohnungen, -zentren	293	-98,7	87	-99,4	2 612	-97,4	1 381	-97,9
Hütten, Jugendherbergen u. Ä.	12	-99,7	-	-100,0	132	-98,6	-	-100,0
Vorsorge- und Reha-Kliniken	8 866	-27,3	6	-64,7	229 141	-22,6	183	-38,8
Campingplätze	40	-99,1	-	-100,0	276	-97,6	-	-100,0

Anmerkungen Seite 9

Noch: 2.2 Kapazität und Leistung der Beherbergungsstätten nach Gemeindegruppen und Betriebsarten

Februar 2021

Gemeindegruppe Betriebsart	Betriebe		Betten			Mittlere Aufenthaltsdauer ³⁾	
	geöffnete	Veränderung ¹⁾	angebotene	Veränderung ¹⁾	mittlere Auslastung ²⁾	aller Gäste	ausländischer Gäste
Luftkurorte	191	-27,9	8 357	-23,6	5,8	4,7	5,3
Hotels	62	-22,5	2 775	-17,1	5,3	2,3	3,2
Gasthöfe	22	-21,4	492	-18,9	6,2	2,3	4,1
Pensionen	26	-18,8	565	-14,5	6,3	5,4	30,9
Hotels garnis	7	-30,0	103	-37,6	6,1	3,0	1,0
Erholungs-, Ferien-, Schulungsheime	17	-26,1	1 296	-23,3	5,0	10,4	–
Ferienhäuser, -wohnungen, -zentren	31	-36,7	1 828	-19,7	0,8	6,0	11,8
Hütten, Jugendherbergen u. Ä.	10	-50,0	625	-58,7	.	.	.
Vorsorge- und Reha-Kliniken	2	–	673	–	.	.	.
Campingplätze	14	-33,3	.	.	.	–	–
Erholungsorte	230	-29,9	9 858	-34,5	10,4	5,4	8,8
Hotels	81	-25,7	3 869	-20,2	6,6	2,1	2,8
Gasthöfe	22	-18,5	364	-18,2	9,9	2,9	2,4
Pensionen	19	-17,4	429	-15,7	8,7	5,2	10,8
Hotels garnis	16	-5,9	635	-7,4	11,7	4,7	21,2
Erholungs-, Ferien-, Schulungsheime	27	-38,6	2 017	-31,7	5,3	12,0	28,0
Ferienhäuser, -wohnungen, -zentren	41	-16,3	1 307	-38,1	10,7	11,3	32,5
Hütten, Jugendherbergen u. Ä.	5	-75,0	724	-73,0	.	.	.
Vorsorge- und Reha-Kliniken	4	-20,0	513	-36,9	.	.	.
Campingplätze	15	-55,9	.	.	.	6,1	4,8
Sonstige Gemeinden	2 780	-20,3	188 206	-21,8	12,9	3,2	3,1
Hotels	1 260	-18,0	101 573	-20,4	10,3	2,2	2,3
Gasthöfe	181	-13,4	3 649	-8,6	11,8	2,7	3,2
Pensionen	125	-10,7	2 920	-12,1	16,5	5,7	15,4
Hotels garnis	655	-23,1	43 624	-20,8	12,3	2,5	3,1
Erholungs-, Ferien-, Schulungsheime	190	-24,0	21 458	-18,7	7,8	7,5	33,7
Ferienhäuser, -wohnungen, -zentren	153	-7,8	3 681	-50,6	26,2	8,0	13,9
Hütten, Jugendherbergen u. Ä.	70	-46,2	5 681	-48,5	4,2	9,4	8,9
Vorsorge- und Reha-Kliniken	42	–	5 620	-5,2	81,2	29,3	75,0
Campingplätze	104	-36,2	.	.	.	4,0	3,0
Nordrhein-Westfalen	3 699	-22,9	242 599	-22,6	14,6	4,1	3,3
Hotels	1 547	-20,6	118 392	-21,7	9,8	2,2	2,3
Gasthöfe	256	-20,0	5 135	-18,6	10,1	2,6	3,2
Pensionen	250	-18,6	5 969	-16,2	11,5	5,2	14,4
Hotels garnis	723	-23,6	46 892	-21,3	12,1	2,5	3,2
Erholungs-, Ferien-, Schulungsheime	261	-26,3	27 907	-19,4	7,0	7,6	33,5
Ferienhäuser, -wohnungen, -zentren	313	-16,5	12 227	-33,8	10,0	8,3	15,6
Hütten, Jugendherbergen u. Ä.	97	-49,7	7 887	-53,7	3,6	9,7	9,1
Vorsorge- und Reha-Kliniken	106	-2,8	18 190	-4,9	72,9	27,0	57,2
Campingplätze	146	-40,7	.	.	.	4,8	4,7

Anmerkungen Seite 9

Noch: 2.2 Kapazität und Leistung der Beherbergungsstätten nach Gemeindegruppen und Betriebsarten

Februar 2021

Gemeindegruppe Betriebsart	Ankünfte				Übernachtungen			
	aller Gäste	Verände- rung ¹⁾	aus- ländischer Gäste	Verände- rung ¹⁾	aller Gäste	Verände- rung ¹⁾	aus- ländischer Gäste	Verände- rung ¹⁾
Luftkurorte	2 881	-91,9	228	-96,5	13 647	-86,7	1 202	-94,1
Hotels	1 788	-87,2	149	-95,4	4 091	-85,6	483	-93,8
Gasthöfe	376	-80,3	53	-79,0	852	-75,5	215	-49,5
Pensionen	186	-89,2	10	-90,0	1 001	-77,4	309	+6,6
Hotels garnis	56	-84,1	1	-99,0	167	-78,0	1	-99,5
Erholungs-, Ferien-, Schulungsheime	175	-97,4	–	-100,0	1 825	-91,1	–	-100,0
Ferienhäuser, -wohnungen, -zentren	69	-98,5	11	-99,6	413	-97,9	130	-98,8
Hütten, Jugendherbergen u. Ä.
Vorsorge- und Reha-Kliniken
Campingplätze	–	-100,0	–	-100,0	–	-100,0	–	-100,0
Erholungsorte	5 355	-88,8	486	-93,3	28 881	-75,4	4 256	-79,1
Hotels	3 247	-83,9	303	-91,4	6 948	-81,5	861	-88,6
Gasthöfe	347	-74,7	33	-88,5	1 004	-64,4	79	-87,6
Pensionen	201	-79,7	28	-76,5	1 047	-66,5	301	-44,4
Hotels garnis	444	-84,2	52	-84,8	2 087	-64,4	1 102	+2,7
Erholungs-, Ferien-, Schulungsheime	235	-97,8	1	-99,9	2 820	-87,7	28	-97,6
Ferienhäuser, -wohnungen, -zentren	347	-89,8	56	-96,6	3 907	-72,1	1 822	-78,7
Hütten, Jugendherbergen u. Ä.
Vorsorge- und Reha-Kliniken
Campingplätze	137	-91,7	13	-93,0	839	-80,7	63	-86,9
Sonstige Gemeinden	208 790	-85,6	24 124	-92,3	667 963	-76,8	75 767	-88,1
Hotels	128 107	-85,5	16 272	-92,3	287 295	-80,3	37 223	-90,1
Gasthöfe	4 479	-61,1	641	-42,0	11 977	-51,3	2 052	-41,6
Pensionen	2 293	-74,1	332	-78,0	13 171	-48,8	5 104	-23,2
Hotels garnis	59 077	-84,6	6 111	-92,7	147 844	-78,4	18 731	-89,0
Erholungs-, Ferien-, Schulungsheime	6 077	-92,5	101	-92,4	45 315	-84,7	3 405	-61,3
Ferienhäuser, -wohnungen, -zentren	3 369	-85,5	546	-94,7	26 847	-74,0	7 586	-85,2
Hütten, Jugendherbergen u. Ä.	682	-98,3	111	-98,1	6 400	-92,3	988	-92,2
Vorsorge- und Reha-Kliniken	4 364	-23,3	9	-60,9	127 736	-23,9	675	-27,3
Campingplätze	342	-96,3	1	-99,9	1 378	-95,8	3	-99,9
Nordrhein-Westfalen	239 807	-86,0	26 471	-93,1	975 532	-74,5	87 176	-89,5
Hotels	142 476	-86,0	17 889	-92,7	317 723	-81,6	41 697	-90,9
Gasthöfe	5 539	-71,9	738	-76,5	14 361	-67,7	2 367	-72,7
Pensionen	3 651	-81,0	435	-88,9	18 822	-66,5	6 265	-56,5
Hotels garnis	62 058	-84,6	6 462	-92,7	156 548	-78,6	20 497	-88,7
Erholungs-, Ferien-, Schulungsheime	6 934	-93,7	103	-96,5	52 870	-86,0	3 455	-72,0
Ferienhäuser, -wohnungen, -zentren	4 078	-92,5	700	-97,6	33 779	-85,7	10 919	-92,0
Hütten, Jugendherbergen u. Ä.	769	-98,6	115	-98,3	7 480	-93,6	1 052	-92,7
Vorsorge- und Reha-Kliniken	13 783	-27,3	15	-62,5	371 456	-24,4	858	-31,4
Campingplätze	519	-96,7	14	-99,3	2 493	-95,0	66	-98,8

Anmerkungen Seite 9

2.3 Kapazität und Leistung der Beherbergungsstätten nach Reisegebieten und Betriebsarten

Februar 2021

Reisegebiet Betriebsart	Betriebe		Betten			Mittlere Aufenthaltsdauer ³⁾	
	geöffnete	Veränderung ¹⁾	angebotene	Veränderung ¹⁾	mittlere Auslastung ²⁾	aller Gäste	ausländischer Gäste
Eifel und Region Aachen	282	-32,7	14 091	-31,1	9,6	3,1	2,2
Hotels	85	-34,6	4 596	-28,6	11,3	2,2	1,6
Gasthöfe	17	-5,6	404	-4,7	8,9	1,9	2,7
Pensionen	15	-21,1	254	-17,0	.	.	.
Hotels garnis	59	-16,9	3 111	-13,9	11,8	2,4	2,3
Erholungs-, Ferien-, Schulungsheime	32	-27,3	2 231	-23,3	4,2	7,1	22,0
Ferienhäuser, -wohnungen, -zentren	43	-32,8	2 031	-40,9	.	.	.
Hütten, Jugendherbergen u. Ä.	12	-61,3	1 062	-57,1	0,8	5,7	-
Vorsorge- und Reha-Kliniken	4	-33,3	402	-52,5	62,0	23,8	72,0
Campingplätze	15	-58,3	.	.	.	6,5	4,8
Niederrhein	426	-19,6	23 356	-18,4	14,4	3,4	3,5
Hotels	189	-14,9	13 291	-14,6	10,0	2,2	2,9
Gasthöfe	33	-5,7	762	-2,3	10,1	2,6	3,6
Pensionen	20	-4,8	544	-3,7	9,2	3,3	6,6
Hotels garnis	85	-19,0	4 088	-16,9	.	.	.
Erholungs-, Ferien-, Schulungsheime	19	-26,9	1 797	-32,2	7,0	5,0	-
Ferienhäuser, -wohnungen, -zentren	36	-16,3	808	-10,3	18,4	8,1	10,8
Hütten, Jugendherbergen u. Ä.	12	-40,0	1 072	-48,2	3,7	12,5	-
Vorsorge- und Reha-Kliniken	7	-12,5	994	-15,2	92,0	32,9	81,0
Campingplätze	25	-50,0
Münsterland	449	-13,5	21 351	-17,3	12,9	3,6	4,4
Hotels	224	-12,5	9 814	-19,4	11,9	2,5	4,2
Gasthöfe	33	-17,5	559	-15,6	.	.	.
Pensionen	31	-11,4	782	-13,5	.	.	.
Hotels garnis	42	-17,6	2 306	-18,5	.	.	.
Erholungs-, Ferien-, Schulungsheime	41	-14,6	5 952	-8,0	5,9	5,4	2,9
Ferienhäuser, -wohnungen, -zentren	45	+15,4	1 020	-2,6	23,0	5,3	12,6
Hütten, Jugendherbergen u. Ä.	6	-57,1	241	-78,8	8,7	8,4	2,3
Vorsorge- und Reha-Kliniken	6	+50,0	677	+13,6	74,7	21,5	-
Campingplätze	21	-34,4	.	.	.	4,9	-
Teutoburger Wald	537	-18,5	30 828	-16,0	24,9	7,6	4,7
Hotels	219	-17,4	11 768	-20,1	10,8	2,4	2,7
Gasthöfe	45	-16,7	833	-11,0	10,9	2,7	7,2
Pensionen	69	-15,9	1 812	-12,0	8,7	3,8	10,9
Hotels garnis	58	-17,1	3 264	-14,8	11,1	2,4	3,6
Erholungs-, Ferien-, Schulungsheime	32	-31,9	3 020	-17,3	3,7	8,6	1,5
Ferienhäuser, -wohnungen, -zentren	36	-7,7	1 047	-16,0	14,3	8,8	16,1
Hütten, Jugendherbergen u. Ä.	15	-37,5	805	-55,7	3,6	22,7	26,3
Vorsorge- und Reha-Kliniken	38	-2,6	8 279	-1,8	66,0	25,4	20,4
Campingplätze	25	-35,9	.	.	.	6,0	-
Sauerland	577	-28,9	28 050	-33,0	13,5	6,9	5,7
Hotels	192	-27,0	10 429	-28,2	5,8	2,3	3,1
Gasthöfe	76	-29,0	1 561	-32,6	8,0	2,9	6,0
Pensionen	73	-27,0	1 670	-23,2	5,8	3,8	7,0
Hotels garnis	31	-24,4	1 274	-20,8	.	.	.
Erholungs-, Ferien-, Schulungsheime	38	-29,6	3 739	-21,5	8,6	7,9	28,0
Ferienhäuser, -wohnungen, -zentren	106	-25,9	5 938	-44,5	2,5	11,7	18,6
Hütten, Jugendherbergen u. Ä.	14	-65,9	424	-83,7	.	.	.
Vorsorge- und Reha-Kliniken	21	-4,5	3 015	-6,1	75,9	27,0	-
Campingplätze	26	-36,6	.	.	.	5,3	3,0
Siegerland-Wittgenstein	73	-27,0	3 805	-17,8	28,6	8,2	2,8
Hotels	31	-29,5	1 639	-19,5	10,6	2,0	2,1
Gasthöfe	8	-38,5	145	-30,6	8,6	2,0	2,9
Pensionen	9	-18,2	133	-20,4	8,0	4,0	14,9
Hotels garnis	8	-	418	+15,2	39,1	10,1	4,2
Erholungs-, Ferien-, Schulungsheime	7	-36,4	514	-35,7	.	.	.
Ferienhäuser, -wohnungen, -zentren	3	-40,0	58	-32,6	.	.	.
Hütten, Jugendherbergen u. Ä.	1	-50,0	33	-60,7	.	.	.
Vorsorge- und Reha-Kliniken	4	-	865	-2,1	79,4	35,1	-
Campingplätze	2	-

Anmerkungen Seite 9

Noch: 2.3 Kapazität und Leistung der Beherbergungsstätten nach Reisegebieten und Betriebsarten

Februar 2021

Reisegebiet Betriebsart	Ankünfte				Übernachtungen			
	aller Gäste	Verände- rung ¹⁾	aus- ländischer Gäste	Verände- rung ¹⁾	aller Gäste	Verände- rung ¹⁾	aus- ländischer Gäste	Verände- rung ¹⁾
Eifel und Region Aachen	12 297	-84,2	1 397	-92,9	37 727	-78,1	3 004	-93,5
Hotels	6 496	-81,5	892	-91,6	14 308	-75,0	1 461	-91,6
Gasthöfe	516	-61,8	19	-92,3	999	-64,3	52	-89,3
Pensionen
Hotels garnis	4 140	-78,5	440	-89,1	9 898	-73,7	1 005	-89,6
Erholungs-, Ferien-, Schulungsheime	369	-94,5	1	-98,6	2 605	-86,7	22	-87,2
Ferienhäuser, -wohnungen, -zentren
Hütten, Jugendherbergen u. Ä.	36	-99,4	-	-100,0	204	-98,4	-	-100,0
Vorsorge- und Reha-Kliniken	294	-42,0	1	-85,7	6 983	-27,1	72	-54,1
Campingplätze	125	-94,3	13	-96,4	816	-82,5	63	-91,6
Niederrhein	27 076	-80,8	2 589	-91,0	93 079	-68,0	9 062	-84,2
Hotels	17 055	-80,6	1 888	-91,2	36 723	-74,7	5 541	-85,4
Gasthöfe	822	-67,6	37	-87,9	2 165	-58,9	133	-81,2
Pensionen	421	-79,0	36	-77,8	1 398	-70,3	238	-47,6
Hotels garnis
Erholungs-, Ferien-, Schulungsheime	648	-93,3	-	-100,0	3 242	-87,3	19	-98,7
Ferienhäuser, -wohnungen, -zentren	515	-66,4	49	-85,3	4 166	-45,5	528	-83,7
Hütten, Jugendherbergen u. Ä.	84	-98,9	-	-100,0	1 052	-93,0	-	-100,0
Vorsorge- und Reha-Kliniken	779	-22,5	3	-70,0	25 604	-20,0	243	-47,5
Campingplätze
Münsterland	21 238	-80,8	2 344	-78,4	76 432	-71,5	10 400	-60,1
Hotels	13 022	-79,4	1 356	-82,3	32 523	-70,1	5 704	-65,7
Gasthöfe
Pensionen
Hotels garnis
Erholungs-, Ferien-, Schulungsheime	1 787	-89,5	18	-80,6	9 672	-88,0	53	-69,9
Ferienhäuser, -wohnungen, -zentren	1 241	-32,4	125	-30,6	6 575	-26,9	1 570	-30,9
Hütten, Jugendherbergen u. Ä.	66	-98,7	4	-96,6	556	-94,6	9	-97,3
Vorsorge- und Reha-Kliniken	658	-1,2	-	-100,0	14 152	-9,4	-	-100,0
Campingplätze	40	-97,6	-	-100,0	197	-95,4	-	-100,0
Teutoburger Wald	27 905	-79,9	1 774	-88,0	213 158	-55,6	8 410	-75,1
Hotels	14 787	-82,0	1 081	-89,9	34 995	-76,3	2 898	-86,3
Gasthöfe	917	-65,2	72	-49,7	2 499	-50,7	520	-6,6
Pensionen	1 158	-70,4	96	-57,9	4 395	-61,3	1 050	-5,1
Hotels garnis	4 132	-81,5	382	-87,9	10 122	-74,7	1 376	-79,3
Erholungs-, Ferien-, Schulungsheime	364	-96,8	4	-97,2	3 117	-90,8	6	-99,0
Ferienhäuser, -wohnungen, -zentren	475	-58,9	105	-18,6	4 187	-51,4	1 694	-21,5
Hütten, Jugendherbergen u. Ä.	35	-99,2	29	-81,5	794	-93,1	764	-44,0
Vorsorge- und Reha-Kliniken	6 023	-33,9	5	-44,4	152 965	-29,8	102	-30,6
Campingplätze	14	-99,2	-	-100,0	84	-98,2	-	-100,0
Sauerland	15 015	-91,6	1 062	-98,1	104 110	-82,0	6 061	-96,8
Hotels	7 185	-91,3	533	-97,7	16 289	-90,9	1 645	-97,2
Gasthöfe	1 190	-85,7	113	-94,3	3 463	-83,3	680	-87,7
Pensionen	713	-90,6	56	-97,5	2 677	-87,7	392	-94,4
Hotels garnis
Erholungs-, Ferien-, Schulungsheime	1 102	-93,7	1	-99,9	8 699	-83,6	28	-99,3
Ferienhäuser, -wohnungen, -zentren	342	-99,2	139	-99,4	4 014	-97,7	2 588	-97,6
Hütten, Jugendherbergen u. Ä.
Vorsorge- und Reha-Kliniken	2 375	-24,5	-	-100,0	64 084	-20,8	5	-90,4
Campingplätze	68	-98,3	1	-99,9	358	-98,5	3	-99,9
Siegerland-Wittgenstein	3 659	-79,2	333	-91,3	29 952	-47,6	946	-88,7
Hotels	2 341	-81,1	287	-91,4	4 658	-78,3	594	-91,2
Gasthöfe	170	-74,0	11	-82,3	348	-74,6	32	-76,3
Pensionen	74	-77,8	8	-80,5	299	-72,9	119	-10,5
Hotels garnis	455	-64,9	9	-94,3	4 579	-4,3	38	-89,8
Erholungs-, Ferien-, Schulungsheime
Ferienhäuser, -wohnungen, -zentren
Hütten, Jugendherbergen u. Ä.
Vorsorge- und Reha-Kliniken	548	-17,6	-	-	19 224	-15,0	9	x
Campingplätze

Anmerkungen Seite 9

Noch: 2.3 Kapazität und Leistung der Beherbergungsstätten nach Reisegebieten und Betriebsarten

Februar 2021

Reisegebiet Betriebsart	Betriebe		Betten			Mittlere Aufenthaltsdauer ³⁾	
	geöffnete	Veränderung ¹⁾	angebotene	Veränderung ¹⁾	mittlere Auslastung ²⁾	aller Gäste	ausländischer Gäste
Bergisches Land	145	-23,3	7 984	-24,7	18,8	6,2	5,5
Hotels	69	-22,5	3 093	-29,2	10,7	2,5	3,7
Gasthöfe	5	—	84	-3,4	7,9	2,9	4,0
Pensionen	5	-16,7	76	-22,4	31,3	9,5	27,3
Hotels garnis	19	-9,5	879	-2,7	16,2	3,0	3,2
Erholungs-, Ferien-, Schulungsheime	20	-39,4	1 892	-28,6	.	.	.
Ferienhäuser, -wohnungen, -zentren	7	—	149	-9,1	.	.	.
Hütten, Jugendherbergen u. Ä.	7	-41,7	556	-48,2	0,4	14,0	14,0
Vorsorge- und Reha-Kliniken	8	—	1 255	-0,6	73,4	25,9	x
Campingplätze	5	-37,5	.	.	.	—	—
Bonn und Rhein-Sieg-Kreis	181	-23,0	14 529	-21,1	11,6	2,9	2,9
Hotels	79	-24,8	7 568	-24,4	10,5	2,2	1,8
Gasthöfe	13	-13,3	272	-13,4	.	.	.
Pensionen	7	+16,7	161	+5,2	.	.	.
Hotels garnis	50	-26,5	3 545	-15,5	12,1	2,7	3,0
Erholungs-, Ferien-, Schulungsheime	20	-16,7	2 248	-13,1	.	.	.
Ferienhäuser, -wohnungen, -zentren	5	-16,7	211	-6,6	.	.	.
Hütten, Jugendherbergen u. Ä.	2	-50,0	241	-63,0	.	.	.
Vorsorge- und Reha-Kliniken	3	—	283	—	81,0	42,8	—
Campingplätze	2	-50,0	.	.	.	—	—
Köln und Rhein-Erft-Kreis	282	-27,1	31 322	-24,3	10,9	2,9	3,2
Hotels	112	-27,7	17 452	-26,2	8,2	2,0	1,9
Gasthöfe	7	-36,4	161	-18,3	.	.	.
Pensionen	8	-20,0	248	-26,4	40,6	10,1	16,0
Hotels garnis	118	-32,6	9 259	-28,5	10,0	2,3	4,2
Erholungs-, Ferien-, Schulungsheime	12	-14,3	1 991	-5,5	.	.	.
Ferienhäuser, -wohnungen, -zentren	10	+66,7	342	+146,0	47,9	11,8	14,0
Hütten, Jugendherbergen u. Ä.	6	-14,3	1 477	-9,3	.	.	.
Vorsorge- und Reha-Kliniken	4	—	392	-3,9	.	.	.
Campingplätze	5	—	.	.	.	1,9	—
Düsseldorf und Kreis Mettmann	232	-26,3	26 223	-24,8	10,1	2,5	2,2
Hotels	94	-23,6	16 901	-21,5	9,5	2,3	1,8
Gasthöfe	4	—	76	-2,6	.	.	.
Pensionen	2	-33,3	36	-12,2	.	.	.
Hotels garnis	122	-28,7	8 296	-30,6	11,1	2,6	3,2
Erholungs-, Ferien-, Schulungsheime	5	-16,7	313	-33,3	3,4	2,6	—
Ferienhäuser, -wohnungen, -zentren	2	-33,3	23	-34,3	.	.	.
Hütten, Jugendherbergen u. Ä.	3	-40,0	578	-25,0	10,9	13,8	4,0
Vorsorge- und Reha-Kliniken	—	—	—	—	—	—	—
Campingplätze	—	—	.	.	.	—	—
Ruhrgebiet	451	-18,4	36 228	-17,7	14,8	3,5	2,9
Hotels	217	-13,5	19 593	-15,9	10,2	2,2	2,4
Gasthöfe	15	-16,7	278	-9,7	10,0	3,3	2,4
Pensionen	11	-15,4	253	-13,9	23,3	5,6	21,0
Hotels garnis	114	-21,4	9 242	-15,3	12,4	2,3	2,5
Erholungs-, Ferien-, Schulungsheime	28	-28,2	3 193	-29,2	14,5	11,0	10,8
Ferienhäuser, -wohnungen, -zentren	20	—	600	+24,7	32,2	9,1	18,9
Hütten, Jugendherbergen u. Ä.	18	-40,0	1 367	-45,9	0,9	2,3	—
Vorsorge- und Reha-Kliniken	9	—	1 702	+0,2	82,7	26,6	14,0
Campingplätze	19	-32,1	.	.	.	6,4	—
Bergisches Städtedreieck	64	-20,0	4 832	-19,3	15,8	3,5	2,5
Hotels	36	-20,0	2 248	-21,7	13,9	2,2	2,7
Gasthöfe	—	—	—	—	—	—	—
Pensionen	—	-100,0	—	-100,0	—	—	—
Hotels garnis	17	-15,0	1 210	-20,1	11,3	3,1	2,0
Erholungs-, Ferien-, Schulungsheime	7	-12,5	1 017	-5,1	6,3	2,8	—
Ferienhäuser, -wohnungen, -zentren	—	—	—	—	—	—	—
Hütten, Jugendherbergen u. Ä.	1	-66,7	31	-83,0	.	.	.
Vorsorge- und Reha-Kliniken	2	—	326	—	.	.	.
Campingplätze	1	—
Nordrhein-Westfalen	3 699	-22,9	242 599	-22,6	14,6	4,1	3,3
Hotels	1 547	-20,6	118 392	-21,7	9,8	2,2	2,3
Gasthöfe	256	-20,0	5 135	-18,6	10,1	2,6	3,2
Pensionen	250	-18,6	5 969	-16,2	11,5	5,2	14,4
Hotels garnis	723	-23,6	46 892	-21,3	12,1	2,5	3,2
Erholungs-, Ferien-, Schulungsheime	261	-26,3	27 907	-19,4	7,0	7,6	33,5
Ferienhäuser, -wohnungen, -zentren	313	-16,5	12 227	-33,8	10,0	8,3	15,6
Hütten, Jugendherbergen u. Ä.	97	-49,7	7 887	-53,7	3,6	9,7	9,1
Vorsorge- und Reha-Kliniken	106	-2,8	18 190	-4,9	72,9	27,0	57,2
Campingplätze	146	-40,7	.	.	.	4,8	4,7

Anmerkungen Seite 9

Noch: 2.3 Kapazität und Leistung der Beherbergungsstätten nach Reisegebieten und Betriebsarten

Februar 2021

Reisegebiet Betriebsart	Ankünfte				Übernachtungen			
	aller Gäste	Verände- rung ¹⁾	aus- ländischer Gäste	Verände- rung ¹⁾	aller Gäste	Verände- rung ¹⁾	aus- ländischer Gäste	Verände- rung ¹⁾
Bergisches Land	6 663	-84,1	515	-91,5	41 486	-62,5	2 824	-78,1
Hotels	3 682	-84,0	325	-92,6	9 202	-78,0	1 196	-86,6
Gasthöfe	65	-72,9	4	-60,0	186	-59,1	16	-63,6
Pensionen	70	-72,8	12	+300,0	667	-22,0	327	x
Hotels garnis	1 338	-70,5	116	-90,7	3 975	-59,6	369	-85,7
Erholungs-, Ferien-, Schulungsheime
Ferienhäuser, -wohnungen, -zentren
Hütten, Jugendherbergen u. Ä.	4	-99,9	4	-92,7	56	-99,0	56	-68,5
Vorsorge- und Reha-Kliniken	997	-20,6	3	-	25 791	-18,6	365	+24,6
Campingplätze	-	-100,0	-	-100,0	-	-100,0	-	-100,0
Bonn und Rhein-Sieg-Kreis	15 824	-85,4	1 621	-89,7	46 396	-77,8	4 689	-85,5
Hotels	10 200	-84,2	929	-92,0	21 940	-79,6	1 664	-92,2
Gasthöfe
Pensionen
Hotels garnis	4 434	-82,4	592	-82,4	11 889	-75,5	1 781	-76,5
Erholungs-, Ferien-, Schulungsheime
Ferienhäuser, -wohnungen, -zentren
Hütten, Jugendherbergen u. Ä.
Vorsorge- und Reha-Kliniken	150	-35,3	-	-100,0	6 417	-20,2	-	-100,0
Campingplätze	-	-100,0	-	-100,0	-	-100,0	-	-100,0
Köln und Rhein-Erft-Kreis	32 614	-89,9	5 579	-93,2	94 271	-84,2	18 066	-88,8
Hotels	20 158	-90,0	4 258	-92,1	39 967	-88,0	7 962	-91,9
Gasthöfe
Pensionen	279	-84,4	88	-86,7	2 818	-41,3	1 408	-42,8
Hotels garnis	10 790	-89,8	1 070	-95,6	25 094	-86,4	4 489	-90,8
Erholungs-, Ferien-, Schulungsheime
Ferienhäuser, -wohnungen, -zentren	390	+12,7	104	-19,4	4 589	+129,9	1 460	+2,5
Hütten, Jugendherbergen u. Ä.
Vorsorge- und Reha-Kliniken
Campingplätze	173	-86,0	-	-100,0	329	-81,8	-	-100,0
Düsseldorf und Kreis Mettmann	29 610	-89,0	4 551	-95,3	72 809	-84,0	10 118	-94,1
Hotels	19 746	-88,6	3 533	-94,7	45 032	-83,7	6 204	-94,4
Gasthöfe
Pensionen
Hotels garnis	9 549	-89,5	976	-96,6	24 782	-84,9	3 088	-94,8
Erholungs-, Ferien-, Schulungsheime	91	-94,3	-	-100,0	234	-95,3	-	-100,0
Ferienhäuser, -wohnungen, -zentren
Hütten, Jugendherbergen u. Ä.	128	-96,7	28	-95,9	1 766	-78,2	113	-92,7
Vorsorge- und Reha-Kliniken	-	-	-	-	-	-	-	-
Campingplätze	-	-	-	-	-	-	-	-
Ruhrgebiet	42 308	-84,7	4 406	-90,1	146 668	-72,7	12 832	-84,9
Hotels	24 208	-85,8	2 568	-91,1	54 318	-80,2	6 186	-88,7
Gasthöfe	237	-75,8	30	-58,9	782	-61,9	72	-37,4
Pensionen	295	-66,1	27	-3,6	1 649	-35,3	568	+171,8
Hotels garnis	14 196	-81,3	1 669	-88,2	32 159	-75,2	4 185	-84,1
Erholungs-, Ferien-, Schulungsheime	1 126	-92,9	36	-70,0	12 345	-75,1	388	+9,6
Ferienhäuser, -wohnungen, -zentren	592	-9,2	75	-49,3	5 415	+7,1	1 419	-23,8
Hütten, Jugendherbergen u. Ä.	127	-98,5	-	-100,0	286	-98,4	-	-100,0
Vorsorge- und Reha-Kliniken	1 481	-15,6	1	-	39 421	-24,5	14	-41,7
Campingplätze	46	-97,4	-	-100,0	293	-92,5	-	-100,0
Bergisches Städtedreieck	5 598	-81,7	300	-93,2	19 444	-72,3	764	-91,0
Hotels	3 596	-81,4	239	-92,9	7 768	-75,2	642	-89,7
Gasthöfe	-	-	-	-	-	-	-	-
Pensionen	-	-100,0	-	-	-	-100,0	-	-
Hotels garnis	1 219	-83,2	61	-93,9	3 793	-73,5	122	-94,4
Erholungs-, Ferien-, Schulungsheime	515	-83,8	-	-100,0	1 461	-90,0	-	-100,0
Ferienhäuser, -wohnungen, -zentren	-	-	-	-	-	-	-	-
Hütten, Jugendherbergen u. Ä.
Vorsorge- und Reha-Kliniken
Campingplätze
Nordrhein-Westfalen	239 807	-86,0	26 471	-93,1	975 532	-74,5	87 176	-89,5
Hotels	142 476	-86,0	17 889	-92,7	317 723	-81,6	41 697	-90,9
Gasthöfe	5 539	-71,9	738	-76,5	14 361	-67,7	2 367	-72,7
Pensionen	3 651	-81,0	435	-88,9	18 822	-66,5	6 265	-56,5
Hotels garnis	62 058	-84,6	6 462	-92,7	156 548	-78,6	20 497	-88,7
Erholungs-, Ferien-, Schulungsheime	6 934	-93,7	103	-96,5	52 870	-86,0	3 455	-72,0
Ferienhäuser, -wohnungen, -zentren	4 078	-92,5	700	-97,6	33 779	-85,7	10 919	-92,0
Hütten, Jugendherbergen u. Ä.	769	-98,6	115	-98,3	7 480	-93,6	1 052	-92,7
Vorsorge- und Reha-Kliniken	13 783	-27,3	15	-62,5	371 456	-24,4	858	-31,4
Campingplätze	519	-96,7	14	-99,3	2 493	-95,0	66	-98,8

Anmerkungen Seite 9

2.4 Leistung der Beherbergungsstätten nach Reisegebieten und Herkunftsländern

Februar 2021

Reisegebiet Herkunftsland (ständiger Wohnsitz)	Ankünfte		Übernachtungen			Mittlere Aufenthalts- dauer ³⁾
	aller Gäste	Verän- derung ¹⁾	aller Gäste	Verän- derung ¹⁾	Anteil ²⁾	
Eifel und Region Aachen	12 297	-84,2	37 727	-78,1	100	3,1
Bundesrepublik Deutschland	10 900	-81,2	34 723	-72,5	92,0	3,2
Ausland	1 397	-92,9	3 004	-93,5	8,0	2,2
Europa	1 083	-93,5	2 257	-94,3	75,1	2,1
EU-Länder	964	-93,7	2 015	-94,5	67,1	2,1
Belgien	178	-95,8	270	-96,8	9,0	1,5
Bulgarien	7	-89,4	8	-94,6	0,3	1,1
Dänemark	6	-94,0	20	-85,2	0,7	3,3
Estland	2	-33,3	2	-50,0	0,1	1,0
Finnland	2	-97,6	2	-98,5	0,1	1,0
Frankreich	112	-92,2	150	-93,8	5,0	1,3
Griechenland	1	-98,0	1	-99,4	—	1,0
Republik Irland	20	-69,2	31	-56,3	1,0	1,6
Italien	60	-86,9	259	-77,6	8,6	4,3
Kroatien	15	-66,7	24	-80,6	0,8	1,6
Lettland	—	—	—	—	—	—
Litauen	11	-38,9	17	-55,3	0,6	1,5
Luxemburg	20	-92,0	78	-83,8	2,6	3,9
Malta	—	—	—	—	—	—
Niederlande	141	-97,4	279	-98,4	9,3	2,0
Österreich	44	-87,5	180	-73,0	6,0	4,1
Polen	137	-60,9	272	-58,6	9,1	2,0
Portugal	2	-98,1	2	-99,1	0,1	1,0
Rumänien	59	-68,3	175	-63,2	5,8	3,0
Schweden	—	—	—	—	—	—
Slowakische Republik	19	-66,7	47	-64,1	1,6	2,5
Slowenien	7	-73,1	22	-48,8	0,7	3,1
Spanien	63	-80,0	99	-83,8	3,3	1,6
Tschechische Republik	15	-84,0	21	-89,4	0,7	1,4
Ungarn	18	-77,5	20	-92,9	0,7	1,1
Vereinigtes Königreich	25	-97,9	36	-98,3	1,2	1,4
Zypern	—	—	—	—	—	—
Island	—	—	—	—	—	—
Norwegen	1	-98,2	1	-98,8	—	1,0
Russland	7	-97,8	38	-94,8	1,3	5,4
Schweiz	47	-92,0	93	-90,3	3,1	2,0
Türkei	10	-95,2	17	-96,1	0,6	1,7
Ukraine	18	-85,2	47	-75,3	1,6	2,6
sonstige europäische Länder	36	-76,9	46	-82,9	1,5	1,3
Afrika	12	-85,4	69	-80,8	2,3	5,8
Republik Südafrika	2	-84,6	8	-68,0	0,3	4,0
sonstige afrikanische Länder	10	-85,5	61	-81,7	2,0	6,1
Asien	39	-97,0	121	-96,3	4,0	3,1
Arabische Golfstaaten	10	-94,4	15	-97,5	0,5	1,5
Volksrepublik China und Hongkong	—	—	—	—	—	—
Indien	3	-97,1	24	-96,5	0,8	8,0
Israel	—	—	—	—	—	—
Japan	14	-94,4	14	-95,6	0,5	1,0
Südkorea	—	—	—	—	—	—
Taiwan	—	—	—	—	—	—
sonstige asiatische Länder	12	-93,4	68	-82,3	2,3	5,7
Amerika	194	-84,2	310	-86,3	10,3	1,6
Kanada	9	-94,0	37	-83,3	1,2	4,1
USA	183	-80,3	271	-82,4	9,0	1,5
sonstige nordamerikanische Länder	—	—	—	—	—	—
Mittelamerika und Karibik	1	-95,2	1	-98,9	—	1,0
Brasilien	1	-97,5	1	-99,5	—	1,0
sonstige südamerikanische Länder	—	—	—	—	—	—
Australien	4	-92,2	28	-72,8	0,9	7,0
Neuseeland und Ozeanien	—	—	—	—	—	—
Ohne Angabe	65	-77,4	219	-71,5	7,3	3,4

1) Veränderung gegenüber dem Vorjahreszeitraum in % – 2) Bei Übernachtungen von Gästen aus der Bundesrepublik Deutschland und dem Ausland: Anteil an allen Übernachtungen im Bundesgebiet; sonst: Anteil an allen Übernachtungen am Ausland zusammen. – 3) mittlere Aufenthaltsdauer in Tagen = Übernachtungen/ Ankünfte

Noch: 2.4 Leistung der Beherbergungsstätten nach Reisegebieten und Herkunftsländern

Februar 2021

Reisegebiet Herkunftsland (ständiger Wohnsitz)	Ankünfte		Übernachtungen			Mittlere Aufenthalts- dauer ³⁾
	aller Gäste	Verän- derung ¹⁾	aller Gäste	Verän- derung ¹⁾	Anteil ²⁾	
Niederrhein	27 076	-80,8	93 079	-68,0	100	3,4
Bundesrepublik Deutschland	24 487	-78,1	84 017	-64,0	90,3	3,4
Ausland	2 589	-91,0	9 062	-84,2	9,7	3,5
Europa	2 122	-90,9	7 095	-84,6	78,3	3,3
EU-Länder	1 748	-91,3	6 362	-84,1	70,2	3,6
Belgien	104	-93,7	168	-93,8	1,9	1,6
Bulgarien	35	-74,8	158	-60,4	1,7	4,5
Dänemark	26	-93,8	229	-70,1	2,5	8,8
Estland	5	-93,7	11	-91,3	0,1	2,2
Finnland	2	-98,4	15	-93,0	0,2	7,5
Frankreich	86	-95,9	163	-94,7	1,8	1,9
Griechenland	13	-92,5	87	-78,6	1,0	6,7
Republik Irland	14	-91,6	71	-74,8	0,8	5,1
Italien	55	-96,0	131	-95,5	1,4	2,4
Kroatien	9	-91,6	41	-88,5	0,5	4,6
Lettland	12	-73,9	102	-18,4	1,1	8,5
Litauen	18	-73,9	256	+12,3	2,8	14,2
Luxemburg	14	-95,3	23	-95,5	0,3	1,6
Malta	-	-	-	-	-	-
Niederlande	561	-90,9	1 300	-86,6	14,3	2,3
Österreich	130	-84,6	466	-74,0	5,1	3,6
Polen	276	-81,0	1 107	-78,3	12,2	4,0
Portugal	3	-98,6	8	-98,7	0,1	2,7
Rumänien	87	-77,5	655	-49,4	7,2	7,5
Schweden	12	-95,0	65	-86,5	0,7	5,4
Slowakische Republik	25	-86,1	133	-69,8	1,5	5,3
Slowenien	21	-76,4	85	-84,7	0,9	4,0
Spanien	75	-89,2	237	-80,4	2,6	3,2
Tschechische Republik	80	-77,3	101	-88,1	1,1	1,3
Ungarn	23	-89,0	534	-48,2	5,9	23,2
Vereinigtes Königreich	62	-97,5	162	-96,6	1,8	2,6
Zypern	-	-100,0	54	+54,3	0,6	-
Island	1	-91,7	1	-97,9	-	1,0
Norwegen	2	-99,2	9	-98,2	0,1	4,5
Russland	18	-95,8	34	-96,2	0,4	1,9
Schweiz	149	-84,9	245	-85,0	2,7	1,6
Türkei	70	-88,2	127	-90,9	1,4	1,8
Ukraine	23	-93,8	27	-94,9	0,3	1,2
sonstige europäische Länder	111	-75,2	290	-71,5	3,2	2,6
Afrika	3	-98,1	93	-79,0	1,0	31,0
Republik Südafrika	-	-	-	-	-	-
sonstige afrikanische Länder	3	-97,5	93	-75,0	1,0	31,0
Asien	71	-94,8	558	-83,3	6,2	7,9
Arabische Golfstaaten	40	-69,5	227	-62,7	2,5	5,7
Volksrepublik China und Hongkong	-	-	-	-	-	-
Indien	4	-97,1	22	-95,0	0,2	5,5
Israel	-	-	-	-	-	-
Japan	24	-81,7	24	-90,0	0,3	1,0
Südkorea	-	-	-	-	-	-
Taiwan	-	-	-	-	-	-
sonstige asiatische Länder	3	-99,0	285	-63,3	3,1	95,0
Amerika	53	-95,0	125	-94,9	1,4	2,4
Kanada	-	-	-	-	-	-
USA	41	-93,3	80	-94,3	0,9	2,0
sonstige nordamerikanische Länder	-	-	-	-	-	-
Mittelamerika und Karibik	5	-89,8	11	-86,6	0,1	2,2
Brasilien	1	-99,2	28	-90,2	0,3	28,0
sonstige südamerikanische Länder	6	-96,9	6	-98,9	0,1	1,0
Australien	-	-	-	-	-	-
Neuseeland und Ozeanien	-	-	-	-	-	-
Ohne Angabe	340	-88,3	1 191	-75,0	13,1	3,5

Anmerkungen Seite 31

Noch: 2.4 Leistung der Beherbergungsstätten nach Reisegebieten und Herkunftsländern

Februar 2021

Reisegebiet Herkunftsland (ständiger Wohnsitz)	Ankünfte		Übernachtungen			Mittlere Aufenthalts- dauer ³⁾
	aller Gäste	Verän- derung ¹⁾	aller Gäste	Verän- derung ¹⁾	Anteil ²⁾	
Münsterland	21 238	-80,8	76 432	-71,5	100	3,6
Bundesrepublik Deutschland	18 894	-81,1	66 032	-72,7	86,4	3,5
Ausland	2 344	-78,4	10 400	-60,1	13,6	4,4
Europa	2 112	-76,0	8 776	-59,8	84,4	4,2
EU-Länder	1 990	-74,4	8 080	-58,9	77,7	4,1
Belgien	54	-86,9	129	-78,5	1,2	2,4
Bulgarien	107	+127,7	157	-45,1	1,5	1,5
Dänemark	56	-83,7	339	-40,7	3,3	6,1
Estland	1	-96,2	1	-96,4	-	1,0
Finnland	5	-91,7	5	-95,6	-	1,0
Frankreich	64	-89,8	143	-86,0	1,4	2,2
Griechenland	23	-57,4	23	-85,5	0,2	1,0
Republik Irland	1	-97,7	2	-96,9	-	2,0
Italien	41	-87,5	88	-86,1	0,8	2,1
Kroatien	4	-90,2	229	+64,7	2,2	57,3
Lettland	7	-61,1	15	-71,2	0,1	2,1
Litauen	8	-87,3	122	-27,8	1,2	15,3
Luxemburg	13	-84,1	21	-84,6	0,2	1,6
Malta	-	-	-	-	-	-
Niederlande	211	-93,0	559	-89,5	5,4	2,6
Österreich	157	-58,9	494	-40,9	4,8	3,1
Polen	673	+5,0	3 585	+4,5	34,5	5,3
Portugal	259	x	290	+360,3	2,8	1,1
Rumänien	170	-23,1	506	-83,2	4,9	3,0
Schweden	6	-96,8	17	-94,2	0,2	2,8
Slowakische Republik	24	-35,1	396	+71,4	3,8	16,5
Slowenien	15	-55,9	169	+43,2	1,6	11,3
Spanien	21	-90,9	27	-94,0	0,3	1,3
Tschechische Republik	30	-83,0	412	-3,7	4,0	13,7
Ungarn	11	-88,0	152	-20,0	1,5	13,8
Vereinigtes Königreich	29	-95,1	199	-85,0	1,9	6,9
Zypern	-	-	-	-	-	-
Island	-	-	-	-	-	-
Norwegen	1	-99,1	1	-99,5	-	1,0
Russland	7	-94,9	126	-50,4	1,2	18,0
Schweiz	52	-88,9	91	-89,4	0,9	1,8
Türkei	8	-87,1	31	-72,3	0,3	3,9
Ukraine	7	-91,0	96	-47,5	0,9	13,7
sonstige europäische Länder	47	-72,5	351	-35,1	3,4	7,5
Afrika	5	-88,9	13	-87,6	0,1	2,6
Republik Südafrika	-	-	-	-	-	-
sonstige afrikanische Länder	5	-86,1	13	-82,7	0,1	2,6
Asien	25	-93,1	133	-85,3	1,3	5,3
Arabische Golfstaaten	4	-95,7	4	-97,1	-	1,0
Volksrepublik China und Hongkong	6	-90,0	6	-97,0	0,1	1,0
Indien	5	-84,8	101	-16,5	1,0	20,2
Israel	1	-92,3	1	-94,1	-	1,0
Japan	1	-98,4	13	-92,0	0,1	13,0
Südkorea	4	-84,6	4	-94,9	-	1,0
Taiwan	1	-66,7	1	-66,7	-	1,0
sonstige asiatische Länder	3	-95,8	3	-98,4	-	1,0
Amerika	17	-97,0	278	-78,7	2,7	16,4
Kanada	-	-100,0	28	-72,5	0,3	-
USA	15	-96,7	220	-78,0	2,1	14,7
sonstige nordamerikanische Länder	1	-75,0	2	-50,0	-	2,0
Mittelamerika und Karibik	-	-	-	-	-	-
Brasilien	1	-96,3	28	-74,8	0,3	28,0
sonstige südamerikanische Länder	-	-	-	-	-	-
Australien	-	-	-	-	-	-
Neuseeland und Ozeanien	-	-	-	-	-	-
Ohne Angabe	185	-81,9	1 200	-35,4	11,5	6,5

Anmerkungen Seite 31

Noch: 2.4 Leistung der Beherbergungsstätten nach Reisegebieten und Herkunftsländern

Februar 2021

Reisegebiet Herkunftsland (ständiger Wohnsitz)	Ankünfte		Übernachtungen			Mittlere Aufenthalts- dauer ³⁾
	aller Gäste	Verän- derung ¹⁾	aller Gäste	Verän- derung ¹⁾	Anteil ²⁾	
Teutoburger Wald	27 905	-79,9	213 158	-55,6	100	7,6
Bundesrepublik Deutschland	26 131	-79,0	204 748	-54,2	96,1	7,8
Ausland	1 774	-88,0	8 410	-75,1	3,9	4,7
Europa	1 469	-86,2	6 953	-72,4	82,7	4,7
EU-Länder	1 254	-85,7	6 218	-70,6	73,9	5,0
Belgien	43	-91,4	76	-91,0	0,9	1,8
Bulgarien	10	-70,6	15	-77,9	0,2	1,5
Dänemark	26	-92,1	61	-87,0	0,7	2,3
Estland	-	-	-	-	-	-
Finnland	4	-94,2	58	-79,0	0,7	14,5
Frankreich	83	-89,3	236	-84,7	2,8	2,8
Griechenland	26	-60,0	548	+270,3	6,5	21,1
Republik Irland	-	-	-	-	-	-
Italien	61	-88,6	165	-86,2	2,0	2,7
Kroatien	8	-88,6	26	-83,1	0,3	3,3
Lettland	2	-95,6	2	-97,8	-	1,0
Litauen	11	-88,0	38	-79,8	0,5	3,5
Luxemburg	15	-83,1	29	-80,3	0,3	1,9
Malta	-	-	-	-	-	-
Niederlande	195	-91,6	543	-91,0	6,5	2,8
Österreich	124	-81,6	387	-73,1	4,6	3,1
Polen	343	-63,9	2 166	-28,8	25,8	6,3
Portugal	2	-96,1	19	-87,7	0,2	9,5
Rumänien	63	-58,3	829	+124,1	9,9	13,2
Schweden	16	-91,1	62	-84,5	0,7	3,9
Slowakische Republik	18	-83,8	150	-71,9	1,8	8,3
Slowenien	7	-87,7	117	-31,2	1,4	16,7
Spanien	56	-81,2	246	-60,2	2,9	4,4
Tschechische Republik	37	-90,3	182	-82,1	2,2	4,9
Ungarn	34	-67,0	80	-82,6	1,0	2,4
Vereinigtes Königreich	70	-90,8	183	-88,6	2,2	2,6
Zypern	-	-	-	-	-	-
Island	-	-	-	-	-	-
Norwegen	6	-90,9	29	-73,6	0,3	4,8
Russland	12	-96,4	40	-95,2	0,5	3,3
Schweiz	92	-85,9	202	-81,8	2,4	2,2
Türkei	22	-89,1	168	-59,1	2,0	7,6
Ukraine	21	-85,5	55	-75,3	0,7	2,6
sonstige europäische Länder	62	-86,5	241	-81,6	2,9	3,9
Afrika	8	-91,9	174	-56,6	2,1	21,8
Republik Südafrika	-	-	-	-	-	-
sonstige afrikanische Länder	8	-88,1	174	-48,1	2,1	21,8
Asien	42	-90,7	502	-70,7	6,0	12,0
Arabische Golfstaaten	8	-80,5	197	-21,5	2,3	24,6
Volksrepublik China und Hongkong	2	-97,2	2	-99,1	-	1,0
Indien	6	-91,5	6	-97,9	0,1	1,0
Israel	2	-90,0	56	-40,4	0,7	28,0
Japan	6	-94,3	10	-97,2	0,1	1,7
Südkorea	1	-95,0	127	+19,8	1,5	x
Taiwan	-	-	-	-	-	-
sonstige asiatische Länder	17	-85,5	104	-71,7	1,2	6,1
Amerika	36	-92,9	332	-78,2	3,9	9,2
Kanada	-	-	-	-	-	-
USA	28	-91,6	241	-74,5	2,9	8,6
sonstige nordamerikanische Länder	-	-	-	-	-	-
Mittelamerika und Karibik	3	-91,2	57	-53,3	0,7	19,0
Brasilien	1	-97,6	29	-77,3	0,3	29,0
sonstige südamerikanische Länder	4	-92,6	5	-96,4	0,1	1,3
Australien	2	-90,9	2	-96,5	-	1,0
Neuseeland und Ozeanien	-	-	-	-	-	-
Ohne Angabe	217	-92,8	447	-90,9	5,3	2,1

Anmerkungen Seite 31

Noch: 2.4 Leistung der Beherbergungsstätten nach Reisegebieten und Herkunftsländern

Februar 2021

Reisegebiet Herkunftsland (ständiger Wohnsitz)	Ankünfte		Übernachtungen			Mittlere Aufenthalts- dauer ³⁾
	aller Gäste	Verän- derung ¹⁾	aller Gäste	Verän- derung ¹⁾	Anteil ²⁾	
Sauerland	15 015	-91,6	104 110	-82,0	100	6,9
Bundesrepublik Deutschland	13 953	-88,7	98 049	-74,8	94,2	7,0
Ausland	1 062	-98,1	6 061	-96,8	5,8	5,7
Europa	960	-98,2	5 459	-97,0	90,1	5,7
EU-Länder	870	-98,3	5 199	-97,1	85,8	6,0
Belgien	21	-99,6	45	-99,8	0,7	2,1
Bulgarien	25	-62,1	349	+92,8	5,8	14,0
Dänemark	7	-99,7	28	-99,7	0,5	4,0
Estland	8	+166,7	8	+14,3	0,1	1,0
Finnland	—	-100,0	1	-99,0	—	—
Frankreich	33	-91,4	89	-90,6	1,5	2,7
Griechenland	1	-96,9	1	-99,1	—	1,0
Republik Irland	—	—	—	—	—	—
Italien	66	-84,1	343	-78,8	5,7	5,2
Kroatien	2	-92,0	5	-87,5	0,1	2,5
Lettland	2	-91,3	4	-96,4	0,1	2,0
Litauen	7	-72,0	97	-30,2	1,6	13,9
Luxemburg	2	-96,9	7	-96,6	0,1	3,5
Malta	—	—	—	—	—	—
Niederlande	93	-99,8	258	-99,8	4,3	2,8
Österreich	229	-37,4	752	-20,2	12,4	3,3
Polen	167	-72,3	1 230	-29,8	20,3	7,4
Portugal	3	-94,8	43	-63,2	0,7	14,3
Rumänien	33	-65,6	446	-40,8	7,4	13,5
Schweden	7	-91,7	56	-70,1	0,9	8,0
Slowakische Republik	11	-76,6	95	-57,8	1,6	8,6
Slowenien	23	-39,5	230	+12,7	3,8	10,0
Spanien	10	-95,6	85	-86,1	1,4	8,5
Tschechische Republik	64	-71,9	369	-36,2	6,1	5,8
Ungarn	53	-57,3	652	+27,8	10,8	12,3
Vereinigtes Königreich	3	-99,6	6	-99,8	0,1	2,0
Zypern	—	—	—	—	—	—
Island	—	—	—	—	—	—
Norwegen	7	-77,4	22	-71,8	0,4	3,1
Russland	—	-100,0	1	-99,8	—	—
Schweiz	62	-81,7	160	-79,8	2,6	2,6
Türkei	4	-93,5	9	-94,5	0,1	2,3
Ukraine	3	-90,0	3	-92,5	—	1,0
sonstige europäische Länder	14	-96,3	65	-95,7	1,1	4,6
Afrika	—	-100,0	2	-97,4	—	—
Republik Südafrika	—	-100,0	2	-88,9	—	—
sonstige afrikanische Länder	—	—	—	—	—	—
Asien	20	-94,5	374	-80,0	6,2	18,7
Arabische Golfstaaten	1	-96,4	6	-92,3	0,1	6,0
Volksrepublik China und Hongkong	—	—	—	—	—	—
Indien	—	—	—	—	—	—
Israel	—	—	—	—	—	—
Japan	—	-100,0	2	-99,0	—	—
Südkorea	5	-80,0	6	-92,3	0,1	1,2
Taiwan	—	—	—	—	—	—
sonstige asiatische Länder	14	-85,7	360	-44,9	5,9	25,7
Amerika	21	-91,8	90	-87,5	1,5	4,3
Kanada	3	-82,4	5	-94,1	0,1	1,7
USA	16	-90,9	78	-82,1	1,3	4,9
sonstige nordamerikanische Länder	—	-100,0	1	-93,8	—	—
Mittelamerika und Karibik	2	-93,9	6	-91,4	0,1	3,0
Brasilien	—	—	—	—	—	—
sonstige südamerikanische Länder	—	—	—	—	—	—
Australien	—	—	—	—	—	—
Neuseeland und Ozeanien	—	—	—	—	—	—
Ohne Angabe	61	-94,5	136	-93,5	2,2	2,2

Anmerkungen Seite 31

Noch: 2.4 Leistung der Beherbergungsstätten nach Reisegebieten und Herkunftsländern

Februar 2021

Reisegebiet Herkunftsland (ständiger Wohnsitz)	Ankünfte		Übernachtungen			Mittlere Aufenthalts- dauer ³⁾
	aller Gäste	Verän- derung ¹⁾	aller Gäste	Verän- derung ¹⁾	Anteil ²⁾	
Siegerland-Wittgenstein	3 659	-79,2	29 952	-47,6	100	8,2
Bundesrepublik Deutschland	3 326	-75,9	29 006	-40,5	96,8	8,7
Ausland	333	-91,3	946	-88,7	3,2	2,8
Europa	307	-89,7	814	-87,5	86,0	2,7
EU-Länder	292	-89,5	789	-87,2	83,4	2,7
Belgien	42	-82,2	47	-90,1	5,0	1,1
Bulgarien	-	-	-	-	-	-
Dänemark	7	-85,4	21	-74,7	2,2	3,0
Estland	-	-	-	-	-	-
Finnland	-	-	-	-	-	-
Frankreich	14	-91,7	41	-84,5	4,3	2,9
Griechenland	-	-	-	-	-	-
Republik Irland	1	-90,0	3	-72,7	0,3	3,0
Italien	25	-69,9	58	-74,0	6,1	2,3
Kroatien	7	+40,0	20	+100,0	2,1	2,9
Lettland	-	-	-	-	-	-
Litauen	-	-	-	-	-	-
Luxemburg	4	-76,5	16	-30,4	1,7	4,0
Malta	-	-	-	-	-	-
Niederlande	25	-98,4	48	-98,8	5,1	1,9
Österreich	82	-49,1	193	-27,4	20,4	2,4
Polen	30	-70,9	173	-16,4	18,3	5,8
Portugal	-	-	-	-	-	-
Rumänien	5	-88,9	14	-75,0	1,5	2,8
Schweden	16	-72,4	24	-68,0	2,5	1,5
Slowakische Republik	16	-	83	+43,1	8,8	5,2
Slowenien	3	-70,0	5	-80,0	0,5	1,7
Spanien	8	-81,0	16	-71,9	1,7	2,0
Tschechische Republik	1	-97,9	1	-99,0	0,1	1,0
Ungarn	6	-64,7	26	-13,3	2,7	4,3
Vereinigtes Königreich	-	-	-	-	-	-
Zypern	-	-	-	-	-	-
Island	-	-	-	-	-	-
Norwegen	-	-	-	-	-	-
Russland	-	-	-	-	-	-
Schweiz	11	-90,1	17	-91,1	1,8	1,5
Türkei	-	-	-	-	-	-
Ukraine	2	-89,5	2	-93,3	0,2	1,0
sonstige europäische Länder	2	-80,0	6	-57,1	0,6	3,0
Afrika	1	-91,7	28	+40,0	3,0	28,0
Republik Südafrika	-	-	-	-	-	-
sonstige afrikanische Länder	1	-91,7	28	+40,0	3,0	28,0
Asien	1	-99,2	27	-84,7	2,9	27,0
Arabische Golfstaaten	-	-	-	-	-	-
Volksrepublik China und Hongkong	-	-	-	-	-	-
Indien	1	-92,9	27	+42,1	2,9	27,0
Israel	-	-	-	-	-	-
Japan	-	-	-	-	-	-
Südkorea	-	-	-	-	-	-
Taiwan	-	-	-	-	-	-
sonstige asiatische Länder	-	-	-	-	-	-
Amerika	17	-94,7	41	-95,7	4,3	2,4
Kanada	9	-67,9	33	-2,9	3,5	3,7
USA	8	-96,8	8	-99,0	0,8	1,0
sonstige nordamerikanische Länder	-	-	-	-	-	-
Mittelamerika und Karibik	-	-	-	-	-	-
Brasilien	-	-	-	-	-	-
sonstige südamerikanische Länder	-	-	-	-	-	-
Australien	-	-	-	-	-	-
Neuseeland und Ozeanien	-	-100,0	17	+112,5	1,8	-
Ohne Angabe	7	-98,2	19	-97,2	2,0	2,7

Anmerkungen Seite 31

Noch: 2.4 Leistung der Beherbergungsstätten nach Reisegebieten und Herkunftsländern

Februar 2021

Reisegebiet Herkunftsland (ständiger Wohnsitz)	Ankünfte		Übernachtungen			Mittlere Aufenthalts- dauer ³⁾
	aller Gäste	Verän- derung ¹⁾	aller Gäste	Verän- derung ¹⁾	Anteil ²⁾	
Bergisches Land	6 663	-84,1	41 486	-62,5	100	6,2
Bundesrepublik Deutschland	6 148	-82,9	38 662	-60,5	93,2	6,3
Ausland	515	-91,5	2 824	-78,1	6,8	5,5
Europa	403	-91,4	2 211	-77,4	78,3	5,5
EU-Länder	356	-91,2	2 084	-75,3	73,8	5,9
Belgien	26	-94,1	104	-85,6	3,7	4,0
Bulgarien	1	-96,0	2	-98,1	0,1	2,0
Dänemark	4	-96,5	16	-89,5	0,6	4,0
Estland	-	-	-	-	-	-
Finnland	1	-91,7	1	-93,8	-	1,0
Frankreich	7	-98,0	39	-92,7	1,4	5,6
Griechenland	1	-96,4	3	-93,8	0,1	3,0
Republik Irland	-	-	-	-	-	-
Italien	17	-91,3	43	-90,7	1,5	2,5
Kroatien	3	-90,0	9	-87,1	0,3	3,0
Lettland	1	-94,1	1	-97,3	-	1,0
Litauen	2	-66,7	2	-86,7	0,1	1,0
Luxemburg	62	-45,1	522	+9,4	18,5	8,4
Malta	-	-	-	-	-	-
Niederlande	56	-95,0	150	-91,8	5,3	2,7
Österreich	27	-91,0	123	-82,7	4,4	4,6
Polen	68	-71,5	330	-57,5	11,7	4,9
Portugal	-	-	-	-	-	-
Rumänien	14	-71,4	192	-16,5	6,8	13,7
Schweden	5	-87,5	12	-80,6	0,4	2,4
Slowakische Republik	1	-98,2	4	-96,7	0,1	4,0
Slowenien	15	-28,6	303	+114,9	10,7	20,2
Spanien	15	-92,3	77	-79,4	2,7	5,1
Tschechische Republik	24	-77,1	110	-75,1	3,9	4,6
Ungarn	4	-94,7	31	-79,6	1,1	7,8
Vereinigtes Königreich	2	-99,5	10	-98,6	0,4	5,0
Zypern	-	-	-	-	-	-
Island	-	-	-	-	-	-
Norwegen	-	-	-	-	-	-
Russland	3	-97,2	13	-93,3	0,5	4,3
Schweiz	27	-90,5	55	-90,6	1,9	2,0
Türkei	3	-97,3	38	-88,9	1,3	12,7
Ukraine	7	-87,7	10	-87,5	0,4	1,4
sonstige europäische Länder	7	-84,8	11	-88,4	0,4	1,6
Afrika	4	-91,8	39	-76,2	1,4	9,8
Republik Südafrika	-	-	-	-	-	-
sonstige afrikanische Länder	4	-88,6	39	-50,0	1,4	9,8
Asien	39	-93,3	185	-85,8	6,6	4,7
Arabische Golfstaaten	-	-	-	-	-	-
Volksrepublik China und Hongkong	5	-97,8	64	-84,7	2,3	12,8
Indien	33	-36,5	33	-77,9	1,2	1,0
Israel	-	-	-	-	-	-
Japan	1	-99,3	88	-69,1	3,1	88,0
Südkorea	-	-	-	-	-	-
Taiwan	-	-	-	-	-	-
sonstige asiatische Länder	-	-	-	-	-	-
Amerika	6	-98,2	244	-74,5	8,6	40,7
Kanada	2	-91,3	15	-42,3	0,5	7,5
USA	3	-98,7	63	-88,6	2,2	21,0
sonstige nordamerikanische Länder	-	-	-	-	-	-
Mittelamerika und Karibik	1	-94,4	166	+225,5	5,9	x
Brasilien	-	-	-	-	-	-
sonstige südamerikanische Länder	-	-	-	-	-	-
Australien	1	-95,0	3	-90,6	0,1	3,0
Neuseeland und Ozeanien	-	-	-	-	-	-
Ohne Angabe	62	-84,4	142	-78,6	5,0	2,3

Anmerkungen Seite 31

Noch: 2.4 Leistung der Beherbergungsstätten nach Reisegebieten und Herkunftsländern

Februar 2021

Reisegebiet Herkunftsland (ständiger Wohnsitz)	Ankünfte		Übernachtungen			Mittlere Aufenthalts- dauer ³⁾
	aller Gäste	Verän- derung ¹⁾	aller Gäste	Verän- derung ¹⁾	Anteil ²⁾	
Bonn und Rhein-Sieg-Kreis	15 824	-85,4	46 396	-77,8	100	2,9
Bundesrepublik Deutschland	14 203	-84,7	41 707	-76,4	89,9	2,9
Ausland	1 621	-89,7	4 689	-85,5	10,1	2,9
Europa	1 118	-90,6	3 461	-85,4	73,8	3,1
EU-Länder	927	-90,9	2 932	-85,3	62,5	3,2
Belgien	51	-95,6	95	-95,5	2,0	1,9
Bulgarien	41	-49,4	152	-12,6	3,2	3,7
Dänemark	15	-90,3	60	-78,3	1,3	4,0
Estland	10	+11,1	11	-15,4	0,2	1,1
Finnland	2	-98,5	4	-98,1	0,1	2,0
Frankreich	57	-93,0	159	-89,2	3,4	2,8
Griechenland	7	-91,9	55	-68,4	1,2	7,9
Republik Irland	42	-65,3	107	-40,9	2,3	2,5
Italien	30	-95,0	142	-89,5	3,0	4,7
Kroatien	8	-85,2	36	-82,1	0,8	4,5
Lettland	13	-55,2	14	-76,3	0,3	1,1
Litauen	7	-80,6	11	-82,8	0,2	1,6
Luxemburg	48	-83,1	129	-70,5	2,8	2,7
Malta	-	-	-	-	-	-
Niederlande	101	-95,5	222	-93,8	4,7	2,2
Österreich	68	-89,1	211	-84,2	4,5	3,1
Polen	172	-64,3	888	-55,3	18,9	5,2
Portugal	3	-96,9	31	-86,8	0,7	10,3
Rumänien	39	-62,5	46	-82,2	1,0	1,2
Schweden	13	-89,5	20	-90,8	0,4	1,5
Slowakische Republik	22	-71,1	195	-43,6	4,2	8,9
Slowenien	26	-46,9	29	-60,8	0,6	1,1
Spanien	59	-88,1	88	-91,2	1,9	1,5
Tschechische Republik	12	-96,3	28	-95,6	0,6	2,3
Ungarn	22	-82,1	117	-53,9	2,5	5,3
Vereinigtes Königreich	55	-97,1	78	-97,6	1,7	1,4
Zypern	4	-	4	-50,0	0,1	1,0
Island	-	-	-	-	-	-
Norwegen	1	-98,6	2	-98,7	-	2,0
Russland	35	-89,0	65	-91,8	1,4	1,9
Schweiz	86	-90,9	224	-87,4	4,8	2,6
Türkei	5	-96,8	8	-97,7	0,2	1,6
Ukraine	33	-54,2	56	-76,4	1,2	1,7
sonstige europäische Länder	31	-75,8	174	-59,7	3,7	5,6
Afrika	12	-95,0	45	-93,9	1,0	3,8
Republik Südafrika	-	-	-	-	-	-
sonstige afrikanische Länder	12	-94,1	45	-92,8	1,0	3,8
Asien	41	-97,0	305	-90,9	6,5	7,4
Arabische Golfstaaten	18	-96,2	134	-87,1	2,9	7,4
Volksrepublik China und Hongkong	-	-	-	-	-	-
Indien	4	-95,7	16	-95,7	0,3	4,0
Israel	4	-93,1	4	-96,2	0,1	1,0
Japan	2	-98,5	54	-87,7	1,2	27,0
Südkorea	1	-98,7	15	-91,7	0,3	15,0
Taiwan	-	-	-	-	-	-
sonstige asiatische Länder	12	-95,7	82	-88,4	1,7	6,8
Amerika	160	-89,8	294	-90,9	6,3	1,8
Kanada	-	-	-	-	-	-
USA	157	-87,3	280	-87,9	6,0	1,8
sonstige nordamerikanische Länder	-	-	-	-	-	-
Mittelamerika und Karibik	2	-96,8	8	-94,7	0,2	4,0
Brasilien	1	-99,3	6	-98,5	0,1	6,0
sonstige südamerikanische Länder	-	-	-	-	-	-
Australien	-	-100,0	28	-81,9	0,6	-
Neuseeland und Ozeanien	-	-	-	-	-	-
Ohne Angabe	290	-52,4	556	-49,5	11,9	1,9

Anmerkungen Seite 31

Noch: 2.4 Leistung der Beherbergungsstätten nach Reisegebieten und Herkunftsländern

Februar 2021

Reisegebiet Herkunftsland (ständiger Wohnsitz)	Ankünfte		Übernachtungen			Mittlere Aufenthalts- dauer ³⁾
	aller Gäste	Verän- derung ¹⁾	aller Gäste	Verän- derung ¹⁾	Anteil ²⁾	
Köln und Rhein-Erft-Kreis	32 614	-89,9	94 271	-84,2	100	2,9
Bundesrepublik Deutschland	27 035	-88,8	76 205	-82,5	80,8	2,8
Ausland	5 579	-93,2	18 066	-88,8	19,2	3,2
Europa	3 516	-94,0	10 347	-90,8	57,3	2,9
EU-Länder	2 908	-93,7	7 980	-90,8	44,2	2,7
Belgien	172	-96,2	262	-96,4	1,5	1,5
Bulgarien	37	-89,1	313	-65,5	1,7	8,5
Dänemark	60	-92,5	101	-93,7	0,6	1,7
Estland	10	-86,8	16	-90,5	0,1	1,6
Finnland	6	-98,6	11	-98,7	0,1	1,8
Frankreich	193	-95,6	353	-95,2	2,0	1,8
Griechenland	29	-94,9	59	-96,0	0,3	2,0
Republik Irland	12	-98,5	25	-98,4	0,1	2,1
Italien	206	-94,7	515	-93,8	2,9	2,5
Kroatien	34	-85,2	257	-67,7	1,4	7,6
Lettland	15	-85,1	31	-86,5	0,2	2,1
Litauen	23	-92,5	59	-90,7	0,3	2,6
Luxemburg	20	-98,9	30	-98,9	0,2	1,5
Malta	—	—	—	—	—	—
Niederlande	390	-94,7	699	-94,0	3,9	1,8
Österreich	304	-90,8	746	-87,7	4,1	2,5
Polen	359	-82,4	1 952	-62,7	10,8	5,4
Portugal	15	-98,0	19	-98,7	0,1	1,3
Rumänien	138	-81,4	887	-43,3	4,9	6,4
Schweden	17	-97,8	54	-96,2	0,3	3,2
Slowakische Republik	35	-85,2	85	-82,1	0,5	2,4
Slowenien	24	-86,4	51	-88,7	0,3	2,1
Spanien	235	-94,2	546	-93,2	3,0	2,3
Tschechische Republik	85	-83,0	163	-81,2	0,9	1,9
Ungarn	79	-79,6	188	-80,6	1,0	2,4
Vereinigtes Königreich	397	-94,9	533	-96,3	3,0	1,3
Zypern	13	-83,3	25	-88,0	0,1	1,9
Island	3	-97,5	27	-87,1	0,1	9,0
Norwegen	8	-97,7	14	-98,0	0,1	1,8
Russland	56	-97,3	209	-95,5	1,2	3,7
Schweiz	222	-94,6	434	-94,4	2,4	2,0
Türkei	85	-95,9	299	-93,0	1,7	3,5
Ukraine	60	-91,5	462	-72,3	2,6	7,7
sonstige europäische Länder	174	-93,1	922	-83,2	5,1	5,3
Afrika	17	-97,8	1 177	-64,7	6,5	69,2
Republik Südafrika	—	—	—	—	—	—
sonstige afrikanische Länder	17	-97,3	1 177	-60,5	6,5	69,2
Asien	145	-98,1	1 166	-93,6	6,5	8,0
Arabische Golfstaaten	48	-94,7	280	-86,9	1,5	5,8
Volksrepublik China und Hongkong	34	-97,3	81	-97,2	0,4	2,4
Indien	7	-99,2	68	-96,8	0,4	9,7
Israel	2	-99,6	2	-99,8	—	1,0
Japan	3	-99,8	88	-97,6	0,5	29,3
Südkorea	4	-99,1	119	-86,6	0,7	29,8
Taiwan	28	-91,7	28	-96,0	0,2	1,0
sonstige asiatische Länder	19	-98,8	500	-89,8	2,8	26,3
Amerika	1 503	-86,0	3 932	-80,3	21,8	2,6
Kanada	48	-93,4	55	-96,0	0,3	1,1
USA	1 438	-82,2	3 257	-76,4	18,0	2,3
sonstige nordamerikanische Länder	—	—	—	—	—	—
Mittelamerika und Karibik	3	-99,3	229	-77,9	1,3	76,3
Brasilien	4	-99,5	36	-98,2	0,2	9,0
sonstige südamerikanische Länder	10	-98,5	355	-77,8	2,0	35,5
Australien	18	-96,6	40	-96,1	0,2	2,2
Neuseeland und Ozeanien	1	-99,2	1	-99,6	—	1,0
Ohne Angabe	379	-91,5	1 403	-79,3	7,8	3,7

Anmerkungen Seite 31

Noch: 2.4 Leistung der Beherbergungsstätten nach Reisegebieten und Herkunftsländern

Februar 2021

Reisegebiet Herkunftsland (ständiger Wohnsitz)	Ankünfte		Übernachtungen			Mittlere Aufenthalts- dauer ³⁾
	aller Gäste	Verän- derung ¹⁾	aller Gäste	Verän- derung ¹⁾	Anteil ²⁾	
Düsseldorf und Kreis Mettmann	29 610	-89,0	72 809	-84,0	100	2,5
Bundesrepublik Deutschland	25 059	-85,6	62 691	-77,8	86,1	2,5
Ausland	4 551	-95,3	10 118	-94,1	13,9	2,2
Europa	3 479	-95,0	7 791	-93,6	77,0	2,2
EU-Länder	2 870	-94,8	6 451	-93,3	63,8	2,2
Belgien	137	-96,0	258	-94,9	2,5	1,9
Bulgarien	10	-96,9	55	-92,5	0,5	5,5
Dänemark	59	-94,5	88	-95,1	0,9	1,5
Estland	28	-86,0	57	-86,1	0,6	2,0
Finnland	11	-98,9	12	-99,3	0,1	1,1
Frankreich	229	-95,6	360	-95,7	3,6	1,6
Griechenland	39	-95,1	150	-90,6	1,5	3,8
Republik Irland	32	-95,9	81	-93,6	0,8	2,5
Italien	248	-95,0	571	-94,7	5,6	2,3
Kroatien	27	-90,8	225	-66,2	2,2	8,3
Lettland	10	-93,0	11	-96,7	0,1	1,1
Litauen	41	-85,6	82	-85,3	0,8	2,0
Luxemburg	24	-96,5	40	-96,1	0,4	1,7
Malta	3	-95,9	7	-96,1	0,1	2,3
Niederlande	644	-93,3	1 027	-92,7	10,2	1,6
Österreich	307	-91,5	588	-90,2	5,8	1,9
Polen	275	-90,6	1 095	-82,4	10,8	4,0
Portugal	12	-98,8	22	-98,9	0,2	1,8
Rumänien	96	-88,9	311	-84,0	3,1	3,2
Schweden	30	-98,2	47	-98,3	0,5	1,6
Slowakische Republik	27	-91,8	151	-71,0	1,5	5,6
Slowenien	23	-88,1	75	-83,8	0,7	3,3
Spanien	281	-94,3	629	-92,9	6,2	2,2
Tschechische Republik	86	-90,6	160	-89,5	1,6	1,9
Ungarn	69	-84,9	76	-91,3	0,8	1,1
Vereinigtes Königreich	110	-98,8	228	-98,6	2,3	2,1
Zypern	12	-87,8	45	-78,9	0,4	3,8
Island	13	-89,6	13	-93,9	0,1	1,0
Norwegen	6	-99,4	20	-98,7	0,2	3,3
Russland	103	-97,5	268	-96,7	2,6	2,6
Schweiz	230	-94,9	466	-93,4	4,6	2,0
Türkei	104	-96,0	198	-95,4	2,0	1,9
Ukraine	39	-96,2	140	-93,6	1,4	3,6
sonstige europäische Länder	114	-85,1	235	-84,9	2,3	2,1
Afrika	19	-98,2	41	-98,3	0,4	2,2
Republik Südafrika	3	-98,9	4	-99,4	—	1,3
sonstige afrikanische Länder	16	-98,0	37	-97,9	0,4	2,3
Asien	714	-93,9	1 536	-93,3	15,2	2,2
Arabische Golfstaaten	230	-92,3	557	-87,8	5,5	2,4
Volksrepublik China und Hongkong	81	-95,2	162	-96,3	1,6	2,0
Indien	253	-76,2	367	-80,6	3,6	1,5
Israel	23	-95,6	26	-97,8	0,3	1,1
Japan	16	-99,4	108	-98,2	1,1	6,8
Südkorea	23	-94,7	66	-92,7	0,7	2,9
Taiwan	—	—	—	—	—	—
sonstige asiatische Länder	88	-95,4	250	-93,1	2,5	2,8
Amerika	166	-97,9	423	-97,2	4,2	2,5
Kanada	4	-99,4	8	-99,4	0,1	2,0
USA	130	-97,7	374	-96,4	3,7	2,9
sonstige nordamerikanische Länder	—	—	—	—	—	—
Mittelamerika und Karibik	1	-99,7	4	-99,5	—	4,0
Brasilien	5	-99,2	10	-99,2	0,1	2,0
sonstige südamerikanische Länder	26	-93,3	27	-97,0	0,3	1,0
Australien	2	-99,7	3	-99,7	—	1,5
Neuseeland und Ozeanien	3	-97,3	6	-98,1	0,1	2,0
Ohne Angabe	168	-97,1	318	-96,7	3,1	1,9

Anmerkungen Seite 31

Noch: 2.4 Leistung der Beherbergungsstätten nach Reisegebieten und Herkunftsländern

Februar 2021

Reisegebiet Herkunftsland (ständiger Wohnsitz)	Ankünfte		Übernachtungen			Mittlere Aufenthalts- dauer ³⁾
	aller Gäste	Verän- derung ¹⁾	aller Gäste	Verän- derung ¹⁾	Anteil ²⁾	
Ruhrgebiet	42 308	-84,7	146 668	-72,7	100	3,5
Bundesrepublik Deutschland	37 902	-83,7	133 836	-70,4	91,3	3,5
Ausland	4 406	-90,1	12 832	-84,9	8,7	2,9
Europa	3 862	-89,5	11 511	-82,8	89,7	3,0
EU-Länder	3 227	-89,5	10 081	-81,8	78,6	3,1
Belgien	202	-89,4	365	-87,0	2,8	1,8
Bulgarien	98	-77,3	133	-80,3	1,0	1,4
Dänemark	29	-96,9	73	-95,3	0,6	2,5
Estland	15	-65,9	34	-57,5	0,3	2,3
Finnland	62	-77,5	142	-76,4	1,1	2,3
Frankreich	213	-94,3	420	-92,7	3,3	2,0
Griechenland	19	-91,1	92	-77,2	0,7	4,8
Republik Irland	16	-94,2	21	-97,1	0,2	1,3
Italien	189	-89,3	680	-79,4	5,3	3,6
Kroatien	41	-78,3	319	-8,1	2,5	7,8
Lettland	8	-90,6	14	-91,5	0,1	1,8
Litauen	39	-76,9	113	-54,6	0,9	2,9
Luxemburg	20	-96,2	36	-95,4	0,3	1,8
Malta	1	-93,3	1	-96,6	-	1,0
Niederlande	550	-92,1	1 162	-89,7	9,1	2,1
Österreich	402	-85,1	1 218	-75,5	9,5	3,0
Polen	556	-74,3	2 269	-54,4	17,7	4,1
Portugal	18	-91,3	24	-93,9	0,2	1,3
Rumänien	340	-62,6	1 316	-27,4	10,3	3,9
Schweden	47	-92,9	70	-93,6	0,5	1,5
Slowakische Republik	28	-84,9	153	-65,5	1,2	5,5
Slowenien	71	-33,6	364	-31,2	2,8	5,1
Spanien	57	-95,2	482	-81,7	3,8	8,5
Tschechische Republik	68	-87,4	239	-79,0	1,9	3,5
Ungarn	23	-95,5	90	-92,0	0,7	3,9
Vereinigtes Königreich	112	-97,2	237	-96,8	1,8	2,1
Zypern	3	-82,4	14	-64,1	0,1	4,7
Island	2	-87,5	2	-93,1	-	1,0
Norwegen	19	-95,6	55	-93,4	0,4	2,9
Russland	34	-94,9	128	-92,4	1,0	3,8
Schweiz	179	-93,1	429	-89,8	3,3	2,4
Türkei	92	-88,1	169	-89,7	1,3	1,8
Ukraine	130	-80,2	169	-84,7	1,3	1,3
sonstige europäische Länder	179	-77,8	478	-75,4	3,7	2,7
Afrika	24	-92,6	41	-94,5	0,3	1,7
Republik Südafrika	2	-96,7	4	-97,7	-	2,0
sonstige afrikanische Länder	22	-91,7	37	-93,5	0,3	1,7
Asien	52	-97,6	326	-94,4	2,5	6,3
Arabische Golfstaaten	8	-96,0	72	-87,6	0,6	9,0
Volksrepublik China und Hongkong	9	-97,9	35	-97,3	0,3	3,9
Indien	3	-98,9	36	-97,3	0,3	12,0
Israel	6	-96,4	44	-85,9	0,3	7,3
Japan	-	-	-	-	-	-
Südkorea	6	-94,6	67	-73,0	0,5	11,2
Taiwan	-	-	-	-	-	-
sonstige asiatische Länder	20	-96,0	72	-94,4	0,6	3,6
Amerika	101	-95,8	228	-96,5	1,8	2,3
Kanada	4	-98,7	29	-98,5	0,2	7,3
USA	84	-95,1	165	-95,6	1,3	2,0
sonstige nordamerikanische Länder	1	-92,3	1	-96,0	-	1,0
Mittelamerika und Karibik	5	-95,7	26	-90,9	0,2	5,2
Brasilien	-	-	-	-	-	-
sonstige südamerikanische Länder	7	-94,8	7	-97,3	0,1	1,0
Australien	3	-98,8	4	-99,2	-	1,3
Neuseeland und Ozeanien	1	-98,3	4	-96,7	-	4,0
Ohne Angabe	363	-84,7	718	-82,9	5,6	2,0

Anmerkungen Seite 31

Noch: 2.4 Leistung der Beherbergungsstätten nach Reisegebieten und Herkunftsländern

Februar 2021

Reisegebiet Herkunftsland (ständiger Wohnsitz)	Ankünfte		Übernachtungen			Mittlere Aufenthalts- dauer ³⁾
	aller Gäste	Verän- derung ¹⁾	aller Gäste	Verän- derung ¹⁾	Anteil ²⁾	
Bergisches Städtedreieck	5 598	-81,7	19 444	-72,3	100	3,5
Bundesrepublik Deutschland	5 298	-79,8	18 680	-69,7	96,1	3,5
Ausland	300	-93,2	764	-91,0	3,9	2,5
Europa	290	-91,6	724	-88,6	94,8	2,5
EU-Länder	246	-91,5	617	-88,3	80,8	2,5
Belgien	14	-92,2	35	-88,8	4,6	2,5
Bulgarien	-	-	-	-	-	-
Dänemark	10	-86,8	13	-88,3	1,7	1,3
Estland	9	+28,6	9	-71,9	1,2	1,0
Finnland	2	-91,7	4	-88,9	0,5	2,0
Frankreich	14	-95,9	19	-96,6	2,5	1,4
Griechenland	5	-87,8	9	-91,7	1,2	1,8
Republik Irland	-	-100,0	12	-72,7	1,6	-
Italien	15	-93,9	24	-95,3	3,1	1,6
Kroatien	3	-70,0	22	-18,5	2,9	7,3
Lettland	-	-	-	-	-	-
Litauen	3	-90,6	4	-93,1	0,5	1,3
Luxemburg	4	-87,1	4	-90,2	0,5	1,0
Malta	-	-	-	-	-	-
Niederlande	52	-86,0	56	-90,5	7,3	1,1
Österreich	20	-88,8	30	-88,4	3,9	1,5
Polen	43	-88,4	113	-84,9	14,8	2,6
Portugal	2	-95,5	2	-96,6	0,3	1,0
Rumänien	24	-64,2	38	-79,6	5,0	1,6
Schweden	-	-	-	-	-	-
Slowakische Republik	2	-93,3	4	-93,3	0,5	2,0
Slowenien	3	-75,0	31	-6,1	4,1	10,3
Spanien	4	-98,1	6	-98,3	0,8	1,5
Tschechische Republik	4	-97,5	4	-98,8	0,5	1,0
Ungarn	10	-82,1	172	+4,9	22,5	17,2
Vereinigtes Königreich	3	-98,9	6	-98,8	0,8	2,0
Zypern	-	-	-	-	-	-
Island	-	-	-	-	-	-
Norwegen	-	-	-	-	-	-
Russland	2	-96,4	4	-97,9	0,5	2,0
Schweiz	23	-91,9	56	-86,2	7,3	2,4
Türkei	1	-99,0	11	-95,4	1,4	11,0
Ukraine	2	-96,7	3	-97,8	0,4	1,5
sonstige europäische Länder	16	-76,5	33	-58,8	4,3	2,1
Afrika	-	-	-	-	-	-
Republik Südafrika	-	-	-	-	-	-
sonstige afrikanische Länder	-	-	-	-	-	-
Asien	1	-99,5	29	-94,2	3,8	29,0
Arabische Golfstaaten	-	-	-	-	-	-
Volksrepublik China und Hongkong	-	-	-	-	-	-
Indien	1	-90,0	29	-71,6	3,8	29,0
Israel	-	-	-	-	-	-
Japan	-	-	-	-	-	-
Südkorea	-	-	-	-	-	-
Taiwan	-	-	-	-	-	-
sonstige asiatische Länder	-	-	-	-	-	-
Amerika	8	-97,0	10	-98,4	1,3	1,3
Kanada	-	-	-	-	-	-
USA	6	-96,7	6	-98,6	0,8	1,0
sonstige nordamerikanische Länder	-	-	-	-	-	-
Mittelamerika und Karibik	-	-	-	-	-	-
Brasilien	2	-81,8	4	-85,7	0,5	2,0
sonstige südamerikanische Länder	-	-	-	-	-	-
Australien	-	-	-	-	-	-
Neuseeland und Ozeanien	-	-	-	-	-	-
Ohne Angabe	1	-99,8	1	-99,9	0,1	1,0

Anmerkungen Seite 31

Noch: 2.4 Leistung der Beherbergungsstätten nach Reisegebieten und Herkunftsländern

Februar 2021

Reisegebiet Herkunftsland (ständiger Wohnsitz)	Ankünfte		Übernachtungen			Mittlere Aufenthalts- dauer ³⁾
	aller Gäste	Verän- derung ¹⁾	aller Gäste	Verän- derung ¹⁾	Anteil ²⁾	
Nordrhein-Westfalen	239 807	-86,0	975 532	-74,5	100	4,1
Bundesrepublik Deutschland	213 336	-84,0	888 356	-70,3	91,1	4,2
Ausland	26 471	-93,1	87 176	-89,5	8,9	3,3
Europa	20 721	-93,1	67 399	-89,8	77,3	3,3
EU-Länder	17 652	-93,1	58 808	-89,8	67,5	3,3
Belgien	1 044	-95,8	1 854	-96,4	2,1	1,8
Bulgarien	371	-76,4	1 342	-64,0	1,5	3,6
Dänemark	305	-95,7	1 049	-94,2	1,2	3,4
Estland	88	-81,7	149	-84,1	0,2	1,7
Finnland	97	-95,7	255	-94,0	0,3	2,6
Frankreich	1 105	-94,6	2 172	-93,5	2,5	2,0
Griechenland	164	-92,2	1 028	-78,9	1,2	6,3
Republik Irland	138	-94,4	353	-92,3	0,4	2,6
Italien	1 013	-93,2	3 019	-90,7	3,5	3,0
Kroatien	161	-85,3	1 213	-58,6	1,4	7,5
Lettland	70	-86,9	194	-84,4	0,2	2,8
Litauen	170	-84,8	801	-66,2	0,9	4,7
Luxemburg	246	-94,2	935	-86,8	1,1	3,8
Malta	4	-98,5	8	-98,7	-	2,0
Niederlande	3 019	-96,5	6 303	-97,2	7,2	2,1
Österreich	1 894	-86,0	5 388	-78,7	6,2	2,8
Polen	3 099	-74,9	15 180	-55,5	17,4	4,9
Portugal	319	-88,0	460	-91,5	0,5	1,4
Rumänien	1 068	-72,1	5 415	-54,7	6,2	5,1
Schweden	169	-96,0	427	-94,1	0,5	2,5
Slowakische Republik	228	-83,2	1 496	-58,3	1,7	6,6
Slowenien	238	-70,8	1 481	-47,3	1,7	6,2
Spanien	884	-93,1	2 538	-89,7	2,9	2,9
Tschechische Republik	506	-86,8	1 790	-77,9	2,1	3,5
Ungarn	352	-84,2	2 138	-64,6	2,5	6,1
Vereinigtes Königreich	868	-97,1	1 678	-97,0	1,9	1,9
Zypern	32	-87,3	142	-75,7	0,2	4,4
Island	19	-94,2	43	-92,9	-	2,3
Norwegen	51	-97,8	153	-96,4	0,2	3,0
Russland	277	-96,8	926	-95,1	1,1	3,3
Schweiz	1 180	-92,6	2 472	-91,0	2,8	2,1
Türkei	404	-94,2	1 075	-92,2	1,2	2,7
Ukraine	345	-89,7	1 070	-83,8	1,2	3,1
sonstige europäische Länder	793	-86,7	2 852	-80,0	3,3	3,6
Afrika	105	-96,4	1 722	-80,5	2,0	16,4
Republik Südafrika	7	-98,9	18	-98,9	-	2,6
sonstige afrikanische Länder	98	-95,7	1 704	-76,5	2,0	17,4
Asien	1 190	-95,7	5 262	-91,7	6,0	4,4
Arabische Golfstaaten	367	-92,8	1 492	-85,3	1,7	4,1
Volksrepublik China und Hongkong	137	-97,3	350	-97,2	0,4	2,6
Indien	320	-88,2	729	-90,4	0,8	2,3
Israel	38	-97,3	133	-95,6	0,2	3,5
Japan	67	-98,9	401	-96,8	0,5	6,0
Südkorea	44	-96,7	404	-86,2	0,5	9,2
Taiwan	29	-96,2	29	-98,3	-	1,0
sonstige asiatische Länder	188	-96,4	1 724	-87,0	2,0	9,2
Amerika	2 282	-91,5	6 307	-88,6	7,2	2,8
Kanada	79	-96,4	210	-96,3	0,2	2,7
USA	2 109	-89,4	5 043	-86,5	5,8	2,4
sonstige nordamerikanische Länder	2	-98,5	4	-99,0	-	2,0
Mittelamerika und Karibik	23	-98,1	508	-82,1	0,6	22,1
Brasilien	16	-99,2	142	-97,1	0,2	8,9
sonstige südamerikanische Länder	53	-96,8	400	-90,5	0,5	7,5
Australien	30	-98,1	108	-96,8	0,1	3,6
Neuseeland und Ozeanien	5	-98,5	28	-96,6	-	5,6
Ohne Angabe	2 138	-90,6	6 350	-83,5	7,3	3,0

Anmerkungen Seite 31

3.1 Leistung der Beherbergungsstätten nach Verwaltungsbezirken

Januar bis Februar 2021

Amtliche Schlüsselnummer	Verwaltungsbezirk	Ankünfte				Übernachtungen	
		aller Gäste	Veränderung ¹⁾	ausländischer Gäste	Veränderung ¹⁾	aller Gäste	Veränderung ¹⁾
111 000	Kreisfreie Städte						
112 000	Düsseldorf	46 188	-90,2	7 909	-95,6	100 497	-87,3
114 000	Duisburg	6 793	-83,0	708	-90,6	19 076	-76,0
113 000	Essen	13 094	-88,8	1 473	-93,7	53 035	-77,4
114 000	Krefeld	3 480	-83,7	336	-93,5	9 283	-73,9
116 000	Mönchengladbach	7 434	-74,9	812	-87,6	12 841	-73,7
117 000	Mülheim an der Ruhr	2 433	-83,4	257	-88,8	6 256	-78,6
119 000	Oberhausen	5 474	-86,2	621	-90,5	31 186	-63,7
120 000	Remscheid	1 775	-81,2	116	-90,6	3 853	-77,4
122 000	Solingen	741	-86,6	67	-93,8	1 893	-81,1
124 000	Wuppertal	7 853	-82,3	445	-92,4	31 082	-71,4
154 000	Kreis Kleve	8 035	-81,6	864	-91,0	29 208	-68,8
154 004	Bedburg-Hau
154 008	Emmerich am Rhein, Stadt	653	-63,7	63	-81,8	1 437	-64,8
154 012	Geldern, Stadt	739	-83,5	45	-82,4	10 193	-39,3
154 016	Goch, Stadt	495	-87,2	69	-88,9	2 605	-74,2
154 020	Issum
154 024	Kalkar, Stadt	515	-92,9	77	-97,2	1 699	-87,6
154 028	Kerken	100	-81,9	—	-100,0	212	-76,5
154 032	Kevelaer, Stadt	400	-90,4	62	-88,6	2 754	-68,9
154 036	Kleve, Stadt	931	-83,2	81	-92,2	2 252	-78,0
154 040	Kranenburg	83	-95,6	3	-95,3	144	-96,8
154 044	Rees, Stadt	563	-82,7	36	-94,7	1 180	-78,5
154 048	Rheurdt
154 052	Straelen, Stadt	543	-73,5	27	-88,1	1 856	-57,1
154 056	Uedem	112	-92,9	—	-100,0	350	-90,2
154 060	Wachtendonk
154 064	Weeze	2 731	-44,6	386	-85,7	3 857	-36,0
158 000	Kreis Mettmann	10 711	-87,1	976	-94,8	29 255	-81,4
158 004	Erkrath, Stadt	314	-85,9	7	-97,6	853	-78,2
158 008	Haan, Stadt	916	-79,8	67	-90,8	2 019	-77,2
158 012	Heiligenhaus, Stadt
158 016	Hilden, Stadt	2 365	-73,5	156	-89,8	8 374	-62,6
158 020	Langenfeld (Rhld.), Stadt	939	-76,6	183	-69,2	2 935	-70,3
158 024	Mettmann, Stadt	829	-94,4	98	-97,3	2 364	-90,9
158 026	Monheim am Rhein, Stadt	795	-89,1	32	-98,7	1 921	-86,4
158 028	Ratingen, Stadt	3 042	-90,8	319	-95,6	6 847	-88,4
158 032	Velbert, Stadt	1 278	-76,1	99	-93,2	2 579	-71,1
158 036	Wülfrath, Stadt
162 000	Rhein-Kreis Neuss	11 955	-81,9	1 114	-93,5	61 515	-60,1
162 004	Dormagen, Stadt	1 456	-66,4	77	-90,7	12 695	-30,3
162 008	Grevenbroich, Stadt	1 553	-65,4	69	-95,3	7 346	-24,4
162 012	Jüchen, Stadt	133	-77,5	5	-92,9	276	-72,8
162 016	Kaarst, Stadt	278	-96,0	24	-98,5	694	-94,3
162 020	Korschenbroich, Stadt
162 022	Meerbusch, Stadt	1 076	-80,7	92	-90,5	18 058	-34,6
162 024	Neuss, Stadt	6 762	-84,1	801	-93,3	11 271	-83,8
162 028	Rommerskirchen
166 000	Kreis Viersen	4 662	-80,5	293	-93,2	15 538	-65,0
166 004	Brüggen	106	-92,6	6	-97,2	876	-68,4
166 008	Grefrath
166 012	Kempfen, Stadt	783	-58,9	8	-92,8	3 425	-34,0
166 016	Nettetal, Stadt	900	-90,6	21	-99,1	2 310	-84,9
166 020	Niederkrüchten	269	-64,5	7	-96,1	765	-59,1
166 024	Schwalmtal
166 028	Tönisvorst, Stadt
166 032	Viersen, Stadt	486	-77,6	24	-87,5	1 473	-57,1
166 036	Willich, Stadt	1 647	-72,3	180	-82,7	4 564	-62,6
170 000	Kreis Wesel	7 030	-85,4	1 018	-83,6	20 147	-78,5
170 004	Alpen	125	-77,4	3	-97,1	317	-72,4
170 008	Dinslaken, Stadt	966	-68,7	39	-91,1	2 518	-60,6
170 012	Hamminkeln, Stadt	442	-82,9	60	-54,2	2 814	-77,6
170 016	Hünxe
170 020	Kamp-Lintfort, Stadt	693	-81,8	33	-87,6	1 454	-77,5

1) Veränderung gegenüber dem Vorjahreszeitraum in % – 2) mittlere Aufenthaltsdauer (in Tagen) = Übernachtungen / Ankünfte – 3) mittlere Auslastung der angebotenen-Betten = (Übernachtungen / angebotene Bettentage) * 100

Noch: 3.1 Leistung der Beherbergungsstätten nach Verwaltungsbezirken

Januar bis Februar 2021

Amtliche Schlüsselnummer	Verwaltungsbezirk	Übernachtungen		Mittlere Aufenthaltsdauer ²⁾		Mittlere Auslastung der angebotenen Betten ³⁾
		ausländischer Gäste	Veränderung ¹⁾	aller Gäste	ausländischer Gäste	
111 000	Kreisfreie Städte					
112 000	Düsseldorf	15 540	-95,3	2,2	2,0	8,5
113 000	Duisburg	1 430	-89,7	2,8	2,0	11,8
114 000	Essen	3 266	-93,1	4,1	2,2	10,3
116 000	Krefeld	990	-88,7	2,7	2,9	11,8
117 000	Mönchengladbach	1 544	-84,8	1,7	1,9	14,4
119 000	Mülheim an der Ruhr	724	-87,0	2,6	2,8	7,8
120 000	Oberhausen	2 619	-80,4	5,7	4,2	27,1
122 000	Remscheid	276	-85,8	2,2	2,4	7,9
124 000	Solingen	258	-88,8	2,6	3,9	5,8
124 000	Wuppertal	992	-91,2	4,0	2,2	18,8
154 000	Kreis Kleve	4 500	-77,6	3,6	5,2	10,7
154 004	Bedburg-Hau
154 008	Emmerich am Rhein, Stadt	364	-73,6	2,2	5,8	10,5
154 012	Geldern, Stadt	152	-78,9	13,8	3,4	39,2
154 016	Goch, Stadt	714	-72,2	5,3	10,3	16,1
154 020	Issum
154 024	Kalkar, Stadt	154	-97,1	3,3	2,0	2,5
154 028	Kerken	-	-100,0	2,1	-	4,0
154 032	Kevelaer, Stadt	1 683	-16,3	6,9	27,1	7,6
154 036	Kleve, Stadt	253	-87,6	2,4	3,1	7,6
154 040	Kranenburg	3	-99,2	1,7	1,0	2,3
154 044	Rees, Stadt	79	-92,7	2,1	2,2	8,2
154 048	Rheurdt
154 052	Straelen, Stadt	70	-89,9	3,4	2,6	17,5
154 056	Uedem	-	-100,0	3,1	-	3,2
154 060	Wachtendonk
154 064	Weeze	670	-76,4	1,4	1,7	16,4
158 000	Kreis Mettmann	4 216	-88,7	2,7	4,3	9,0
158 004	Erkrath, Stadt	41	-93,6	2,7	5,9	14,2
158 008	Haan, Stadt	179	-88,2	2,2	2,7	10,5
158 012	Heiligenhaus, Stadt
158 016	Hilden, Stadt	931	-77,3	3,5	6,0	13,7
158 020	Langenfeld (Rhld.), Stadt	425	-69,9	3,1	2,3	11,5
158 024	Mettmann, Stadt	791	-88,5	2,9	8,1	4,6
158 026	Monheim am Rhein, Stadt	109	-98,0	2,4	3,4	8,7
158 028	Ratingen, Stadt	801	-94,0	2,3	2,5	6,9
158 032	Velbert, Stadt	249	-88,4	2,0	2,5	8,7
158 036	Wülfrath, Stadt
162 000	Rhein-Kreis Neuss	3 771	-88,3	5,1	3,4	20,1
162 004	Dormagen, Stadt	730	-72,3	8,7	9,5	31,2
162 008	Grevenbroich, Stadt	267	-89,6	4,7	3,9	20,8
162 012	Jüchen, Stadt	16	-89,5	2,1	3,2	6,2
162 016	Kaarst, Stadt	47	-98,7	2,5	2,0	2,8
162 020	Korschenbroich, Stadt
162 022	Meerbusch, Stadt	1 092	-73,0	16,8	11,9	38,1
162 024	Neuss, Stadt	1 433	-92,4	1,7	1,8	8,6
162 028	Rommerskirchen
166 000	Kreis Viersen	1 247	-84,5	3,3	4,3	13,0
166 004	Brüggen	56	-85,5	8,3	9,3	33,7
166 008	Grefrath
166 012	Kempfen, Stadt	9	-97,6	4,4	1,1	21,8
166 016	Nettetal, Stadt	104	-96,4	2,6	5,0	6,4
166 020	Niederkrüchten	42	-91,9	2,8	6,0	17,8
166 024	Schwalmtal
166 028	Tönisvorst, Stadt
166 032	Viersen, Stadt	121	-65,9	3,0	5,0	13,1
166 036	Willich, Stadt	610	-79,9	2,8	3,4	13,5
170 000	Kreis Wesel	4 362	-67,9	2,9	4,3	8,3
170 004	Alpen	10	-96,9	2,5	3,3	5,4
170 008	Dinslaken, Stadt	99	-89,8	2,6	2,5	13,7
170 012	Hamminkeln, Stadt	1 605	+2,0	6,4	26,8	14,4
170 016	Hünxe
170 020	Kamp-Lintfort, Stadt	129	-73,9	2,1	3,9	6,8

Anmerkungen Seite 44

Noch: 3.1 Leistung der Beherbergungsstätten nach Verwaltungsbezirken

Januar bis Februar 2021

Amtliche Schlüssel- nummer	Verwaltungsbezirk	Ankünfte				Übernachtungen	
		aller Gäste	Veränderung ¹⁾	ausländischer Gäste	Veränderung ¹⁾	aller Gäste	Veränderung ¹⁾
	Noch: Kreis Wesel						
170 024	Moers, Stadt	2 190	-77,6	320	-83,4	5 403	-65,4
170 028	Neukirchen-Vluyn, Stadt	225	-91,6	10	-96,5	538	-87,5
170 032	Rheinberg, Stadt	347	-71,6	76	-80,1	1 180	-47,2
170 036	Schermbeck	279	-94,3	103	-68,7	632	-93,0
170 040	Sonsbeck
170 044	Voerde (Niederrhein), Stadt	432	-62,6	33	-71,1	1 395	-49,5
170 048	Wesel, Stadt	908	-90,8	306	-81,2	2 354	-86,4
170 052	Xanten, Stadt	249	-95,7	6	-98,4	1 169	-89,4
100 000	Reg.-Bez. Düsseldorf	137 658	-87,0	17 009	-94,2	424 665	-78,6
	Kreisfreie Städte						
314 000	Bonn	20 354	-84,0	1 751	-91,4	51 733	-77,6
315 000	Köln	51 510	-90,9	8 980	-94,5	121 574	-87,5
316 000	Leverkusen	3 881	-78,3	247	-94,8	11 490	-66,6
	Städteregion Aachen	15 018	-83,4	2 261	-91,3	45 142	-75,2
334 002	Aachen, kreisfreie Stadt	11 237	-82,7	2 033	-90,1	31 564	-74,2
334 004	Alsdorf, Stadt	345	-72,0	15	-75,4	1 071	-71,7
334 008	Baesweiler, Stadt	307	-45,1	26	-62,3	770	-28,7
334 012	Eschweiler, Stadt	419	-84,5	32	-92,1	1 250	-74,0
334 016	Herzogenrath, Stadt	130	-88,4	7	-41,7	806	-59,9
334 020	Monschau, Stadt	164	-98,0	16	-99,4	573	-96,9
334 024	Roetgen	27	-97,3	1	-99,4	57	-96,2
334 028	Simmerath	691	-85,8	13	-98,9	4 720	-71,2
334 032	Stolberg (Rhld.), Stadt	557	-73,9	40	-85,6	2 287	-50,5
334 036	Würselen, Stadt	1 141	-66,5	78	-82,8	2 044	-70,9
358 000	Kreis Düren	4 995	-81,0	415	-93,3	16 102	-75,2
358 004	Aldenhoven
358 008	Düren, Stadt	3 083	-63,6	344	-75,7	7 599	-49,3
358 012	Heimbach, Stadt	73	-98,9	1	-100,0	198	-99,2
358 016	Hürtgenwald	62	-97,2	-	-100,0	118	-96,9
358 020	Inden
358 024	Jülich, Stadt	814	-79,1	32	-93,1	4 680	-51,8
358 028	Kreuzau	153	-73,0	5	-68,8	332	-74,5
358 032	Langerwehe
358 036	Linnich, Stadt
358 040	Merzenich
358 044	Nideggen, Stadt	314	-86,3	24	-92,1	1 874	-67,0
358 048	Niederzier	182	-76,4	2	-94,9	399	-76,0
358 052	Nörvenich
358 056	Titz	-	-	-	-	-	-
358 060	Vettweiß	-	-	-	-	-	-
362 000	Rhein-Erft-Kreis	10 168	-83,0	1 297	-85,2	60 111	-68,9
362 004	Bedburg, Stadt	427	-72,5	156	-13,3	3 259	+26,8
362 008	Bergheim, Stadt	878	-66,7	143	-73,9	6 443	-32,2
362 012	Brühl, Stadt	594	-97,0	4	-99,8	1 918	-97,3
362 016	Elsdorf, Stadt
362 020	Erfstadt, Stadt
362 024	Frechen, Stadt	2 501	-73,5	353	-73,8	3 461	-77,6
362 028	Hürth, Stadt	2 614	-78,0	374	-84,1	34 722	-44,1
362 032	Kerpen, Stadt	1 504	-78,5	54	-94,9	6 066	-66,3
362 036	Pulheim, Stadt	825	-79,3	149	-68,6	1 676	-76,7
362 040	Wesseling, Stadt	420	-81,2	52	-81,9	1 346	-68,8
366 000	Kreis Euskirchen	3 331	-89,9	217	-94,3	10 652	-87,1
366 004	Bad Münstereifel, Stadt	354	-92,1	17	-92,6	889	-91,8
366 008	Blankenheim	120	-96,9	12	-90,9	305	-96,7
366 012	Dahlem
366 016	Euskirchen, Stadt	910	-88,1	104	-90,1	2 380	-80,8
366 020	Hellenthal	165	-87,6	23	-89,5	528	-81,0
366 024	Kall	149	-95,7	20	-75,3	287	-96,4
366 028	Mechemich, Stadt	588	-46,1	14	-78,8	1 424	-18,9
366 032	Nettersheim
366 036	Schleiden, Stadt	216	-94,9	2	-99,6	512	-95,6
366 040	Weilerswist
366 044	Zülpich, Stadt	651	-36,2	11	-42,1	3 836	-24,1

Anmerkungen Seite 44

Noch: 3.1 Leistung der Beherbergungsstätten nach Verwaltungsbezirken

Januar bis Februar 2021

Amtliche Schlüsselnummer	Verwaltungsbezirk	Übernachtungen		Mittlere Aufenthaltsdauer ²⁾		Mittlere Auslastung der angebotenen Betten ³⁾
		ausländischer Gäste	Veränderung ¹⁾	aller Gäste	ausländischer Gäste	
	Noch: Kreis Wesel					
170 024	Moers, Stadt	788	-76,1	2,5	2,5	14,2
170 028	Neukirchen-Vluyn, Stadt	34	-93,4	2,4	3,4	4,2
170 032	Rheinberg, Stadt	423	-48,8	3,4	5,6	13,6
170 036	Schermbeck	225	-66,3	2,3	2,2	3,1
170 040	Sonsbeck
170 044	Voerde (Niederrhein), Stadt	117	-41,5	3,2	3,5	16,5
170 048	Wesel, Stadt	819	-76,3	2,6	2,7	5,2
170 052	Xanten, Stadt	7	-99,3	4,7	1,2	4,4
100 000	Reg.-Bez. Düsseldorf	45 735	-91,7	3,1	2,7	11,4
	Kreisfreie Städte					
314 000	Bonn	4 429	-89,1	2,5	2,5	12,8
315 000	Köln	20 632	-93,4	2,4	2,3	8,1
316 000	Leverkusen	904	-90,9	3,0	3,7	15,4
	Städteregion Aachen	4 708	-90,4	3,0	2,1	10,5
334 002	Aachen, kreisfreie Stadt	3 915	-89,8	2,8	1,9	11,9
334 004	Alsdorf, Stadt	40	-64,6	3,1	2,7	16,8
334 008	Baesweiler, Stadt	102	-25,0	2,5	3,9	14,8
334 012	Eschweiler, Stadt	61	-90,3	3,0	1,9	12,7
334 016	Herzogenrath, Stadt	21	-76,4	6,2	3,0	13,4
334 020	Monschau, Stadt	48	-99,0	3,5	3,0	1,5
334 024	Roetgen	3	-98,9	2,1	3,0	1,0
334 028	Simmerath	55	-98,1	6,8	4,2	8,3
334 032	Stolberg (Rhld.), Stadt	257	-63,6	4,1	6,4	14,8
334 036	Würselen, Stadt	206	-79,5	1,8	2,6	10,6
358 000	Kreis Düren	1 058	-94,9	3,2	2,5	7,9
358 004	Aldenhoven
358 008	Düren, Stadt	753	-71,8	2,5	2,2	15,8
358 012	Heimbach, Stadt	6	-100,0	2,7	6,0	0,3
358 016	Hürtgenwald	-	-100,0	1,9	-	1,5
358 020	Inden
358 024	Jülich, Stadt	98	-91,2	5,7	3,1	21,9
358 028	Kreuzau	5	-80,8	2,2	1,0	5,3
358 032	Langerwehe
358 036	Linnich, Stadt
358 040	Merzenich
358 044	Nideggen, Stadt	151	-85,5	6,0	6,3	3,4
358 048	Niederzier	2	-98,2	2,2	1,0	5,9
358 052	Nörvenich
358 056	Titz	-	-	-	-	-
358 060	Vettweiß	-	-	-	-	-
362 000	Rhein-Erft-Kreis	11 399	-55,7	5,9	8,8	18,5
362 004	Bedburg, Stadt	2 619	+420,7	7,6	16,8	16,3
362 008	Bergheim, Stadt	2 190	-39,4	7,3	15,3	26,1
362 012	Brühl, Stadt	13	-99,6	3,2	3,3	2,7
362 016	Elsdorf, Stadt
362 020	Erfstadt, Stadt
362 024	Frechen, Stadt	556	-77,5	1,4	1,6	10,9
362 028	Hürth, Stadt	5 518	-53,5	13,3	14,8	40,6
362 032	Kerpen, Stadt	184	-90,6	4,0	3,4	13,5
362 036	Pulheim, Stadt	164	-81,9	2,0	1,1	9,4
362 040	Wesseling, Stadt	125	-76,5	3,2	2,4	8,0
366 000	Kreis Euskirchen	738	-94,0	3,2	3,4	4,7
366 004	Bad Münstereifel, Stadt	56	-89,4	2,5	3,3	1,7
366 008	Blankenheim	25	-91,7	2,5	2,1	1,5
366 012	Dahlem
366 016	Euskirchen, Stadt	287	-82,5	2,6	2,8	7,5
366 020	Hellenthal	42	-92,1	3,2	1,8	3,2
366 024	Kall	84	-42,1	1,9	4,2	2,4
366 028	Mechernich, Stadt	195	+22,6	2,4	13,9	10,8
366 032	Nettersheim
366 036	Schleiden, Stadt	11	-99,3	2,4	5,5	1,1
366 040	Weilerswist
366 044	Zülpich, Stadt	19	-36,7	5,9	1,7	56,6

Anmerkungen Seite 44

Noch: 3.1 Leistung der Beherbergungsstätten nach Verwaltungsbezirken

Januar bis Februar 2021

Amtliche Schlüssel- nummer	Verwaltungsbezirk	Ankünfte				Übernachtungen	
		aller Gäste	Veränderung ¹⁾	ausländischer Gäste	Veränderung ¹⁾	aller Gäste	Veränderung ¹⁾
370 000	Kreis Heinsberg	4 123	-68,4	205	-87,9	14 551	-51,0
370 004	Erkelenz, Stadt	1 060	-47,7	57	-79,6	2 423	-38,4
370 008	Gangelt
370 012	Geilenkirchen, Stadt
370 016	Heinsberg, Stadt	957	-56,7	33	-92,5	1 887	-44,4
370 020	Hückelhoven, Stadt	315	-77,3	19	-87,4	1 077	-56,1
370 024	Selfkant	—	—	—	—	—	—
370 028	Übach-Palenberg, Stadt	264	-73,5	7	-80,0	1 119	-57,0
370 032	Waldfeucht
370 036	Wassenberg, Stadt	310	-78,6	4	-97,8	748	-72,6
370 040	Wegberg, Stadt	897	-75,7	42	-81,3	6 185	-45,9
374 000	Oberbergischer Kreis	4 805	-85,4	455	-85,5	45 737	-57,2
374 004	Bergneustadt, Stadt	354	-87,9	40	-68,3	1 402	-75,0
374 008	Engelskirchen
374 012	Gummersbach, Stadt	1 053	-87,3	111	-93,7	3 178	-81,4
374 016	Hückeswagen, Stadt
374 020	Lindlar	212	-91,7	31	-91,2	1 800	-72,5
374 024	Marienheide
374 028	Morsbach
374 032	Nümbrecht
374 036	Radevormwald, Stadt
374 040	Reichshof
374 044	Waldbrohl, Stadt	33	-97,5	8	-90,2	152	-95,1
374 048	Wiehl, Stadt	279	-90,4	11	-95,7	688	-87,4
374 052	Wipperfurth, Stadt	437	-73,5	72	-43,8	762	-80,6
378 000	Rhein.-Berg. Kreis	3 670	-88,6	244	-93,8	22 392	-70,8
378 004	Bergisch Gladbach, Stadt	1 033	-92,3	100	-95,6	4 668	-81,8
378 008	Burscheid, Stadt	263	-80,7	6	-97,6	600	-74,8
378 012	Kürten	84	-90,0	—	-100,0	256	-88,1
378 016	Leichlingen (Rhld.), Stadt	835	-65,4	37	-85,8	13 160	-33,0
378 020	Odenthal	244	-94,1	3	-97,5	365	-95,6
378 024	Overath, Stadt	450	-75,2	84	-79,9	1 466	-69,2
378 028	Rösrath, Stadt	407	-87,6	6	-97,6	1 066	-81,9
378 032	Wermelskirchen, Stadt	354	-92,4	8	-97,4	811	-89,9
382 000	Rhein-Sieg-Kreis	10 025	-88,1	1 088	-88,9	36 964	-79,2
382 004	Alfter	305	-78,7	9	-85,0	1 032	-73,1
382 008	Bad Honnef, Stadt	993	-89,8	229	-70,7	1 687	-90,4
382 012	Bornheim, Stadt	577	-83,8	57	-83,8	2 042	-75,9
382 016	Eitorf
382 020	Hennef (Sieg), Stadt	707	-90,3	30	-92,8	9 089	-69,3
382 024	Königswinter, Stadt	1 328	-93,7	144	-95,1	3 276	-90,9
382 028	Lohmar, Stadt	59	-96,0	1	-99,3	97	-95,9
382 032	Meckenheim, Stadt	457	-79,2	50	-82,2	1 328	-69,3
382 036	Much
382 040	Neunkirchen-Seelscheid
382 044	Niederkassel, Stadt	94	-95,9	3	-99,5	219	-94,6
382 048	Rheinbach, Stadt	741	-80,8	202	-75,0	1 691	-75,3
382 052	Ruppichteroth
382 056	Sankt Augustin, Stadt	380	-75,1	20	-77,5	1 408	-48,7
382 060	Siegburg, Stadt	1 036	-89,5	100	-92,5	7 631	-62,2
382 064	Swisttal	415	-77,1	15	-93,1	961	-86,1
382 068	Troisdorf, Stadt	2 277	-78,1	197	-85,2	5 073	-73,1
382 072	Wachtberg	170	-87,4	6	-93,9	378	-86,7
382 076	Windeck	137	-91,0	8	-88,2	291	-89,6
300 000	Reg.-Bez. Köln	131 880	-87,8	17 160	-93,2	436 448	-79,7
	Kreisfreie Städte						
512 000	Bottrop	1 122	-77,5	24	-96,5	5 878	-46,6
513 000	Gelsenkirchen	4 144	-80,1	261	-91,8	17 604	-67,6
515 000	Münster	10 476	-88,7	743	-89,6	27 727	-85,1

Anmerkungen Seite 44

Noch: 3.1 Leistung der Beherbergungsstätten nach Verwaltungsbezirken

Januar bis Februar 2021

Amtliche Schlüssel- nummer	Verwaltungsbezirk	Übernachtungen		Mittlere Aufenthaltsdauer ²⁾		Mittlere Auslastung der angebotenen Betten ³⁾
		ausländischer Gäste	Veränderung ¹⁾	aller Gäste	ausländischer Gäste	
370 000	Kreis Heinsberg	1 053	-75,2	3,5	5,1	17,2
370 004	Erkelenz, Stadt	126	-81,3	2,3	2,2	20,4
370 008	Gangelt
370 012	Geilenkirchen, Stadt
370 016	Heinsberg, Stadt	50	-93,3	2,0	1,5	23,9
370 020	Hückelhoven, Stadt	45	-85,8	3,4	2,4	17,1
370 024	Selfkant	—	—	—	—	—
370 028	Übach-Palenberg, Stadt	10	-85,9	4,2	1,4	11,0
370 032	Waldfeucht
370 036	Wassenberg, Stadt	7	-97,4	2,4	1,8	8,5
370 040	Wegberg, Stadt	608	-36,5	6,9	14,5	22,7
374 000	Oberbergischer Kreis	2 637	-60,3	9,5	5,8	19,2
374 004	Bergneustadt, Stadt	369	+66,2	4,0	9,2	5,8
374 008	Engelskirchen
374 012	Gummersbach, Stadt	850	-74,9	3,0	7,7	12,0
374 016	Hückeswagen, Stadt
374 020	Lindlar	635	-14,4	8,5	20,5	7,5
374 024	Marienheide
374 028	Morsbach
374 032	Nümbrecht
374 036	Radevormwald, Stadt
374 040	Reichshof
374 044	Waldbröl, Stadt	87	-76,5	4,6	10,9	1,1
374 048	Wiehl, Stadt	23	-95,6	2,5	2,1	3,4
374 052	Wipperfürth, Stadt	83	-65,7	1,7	1,2	7,7
378 000	Rhein.-Berg. Kreis	1 749	-78,9	6,1	7,2	13,3
378 004	Bergisch Gladbach, Stadt	325	-91,6	4,5	3,3	8,5
378 008	Burscheid, Stadt	19	-95,9	2,3	3,2	8,8
378 012	Kürten	—	-100,0	3,0	—	5,1
378 016	Leichlingen (Rhld.), Stadt	867	-20,9	15,8	23,4	47,3
378 020	Odenthal	5	-97,9	1,5	1,7	1,7
378 024	Overath, Stadt	495	-65,3	3,3	5,9	10,0
378 028	Rösrath, Stadt	6	-98,8	2,6	1,0	7,5
378 032	Wermelskirchen, Stadt	32	-94,8	2,3	4,0	3,6
382 000	Rhein-Sieg-Kreis	4 339	-80,3	3,7	4,0	8,4
382 004	Alfter	79	-57,5	3,4	8,8	10,0
382 008	Bad Honnef, Stadt	280	-86,9	1,7	1,2	2,6
382 012	Bornheim, Stadt	196	-84,2	3,5	3,4	8,0
382 016	Eitorf
382 020	Hennef (Sieg), Stadt	213	-74,9	12,9	7,1	17,9
382 024	Königswinter, Stadt	530	-88,5	2,5	3,7	3,9
382 028	Lohmar, Stadt	4	-98,8	1,6	4,0	1,6
382 032	Meckenheim, Stadt	96	-83,0	2,9	1,9	11,6
382 036	Much
382 040	Neunkirchen-Seelscheid
382 044	Niederkassel, Stadt	15	-98,8	2,3	5,0	1,7
382 048	Rheinbach, Stadt	504	-64,1	2,3	2,5	11,4
382 052	Ruppichteroth
382 056	Sankt Augustin, Stadt	23	-87,6	3,7	1,2	22,9
382 060	Siegburg, Stadt	1 903	-60,6	7,4	19,0	17,6
382 064	Swisttal	18	-93,6	2,3	1,2	6,2
382 068	Troisdorf, Stadt	379	-86,4	2,2	1,9	12,4
382 072	Wachtberg	32	-86,5	2,2	5,3	2,7
382 076	Windeck	12	-89,4	2,1	1,5	3,1
300 000	Reg.-Bez. Köln	53 646	-89,5	3,3	3,1	10,7
	Kreisfreie Städte					
512 000	Bottrop	469	-61,6	5,2	19,5	23,9
513 000	Gelsenkirchen	733	-88,7	4,2	2,8	14,7
515 000	Münster	2 204	-82,6	2,6	3,0	6,8

Anmerkungen Seite 44

Noch: 3.1 Leistung der Beherbergungsstätten nach Verwaltungsbezirken

Januar bis Februar 2021

Amtliche Schlüssel- nummer	Verwaltungsbezirk	Ankünfte				Übernachtungen	
		aller Gäste	Veränderung ¹⁾	ausländischer Gäste	Veränderung ¹⁾	aller Gäste	Veränderung ¹⁾
554 000	Kreis Borken	9 038	-77,2	1 778	-74,5	28 863	-63,2
554 004	Ahaus, Stadt	892	-74,1	52	-89,5	2 487	-63,6
554 008	Bocholt, Stadt	1 353	-76,3	72	-92,8	3 296	-73,5
554 012	Borken, Stadt	620	-88,1	97	-74,7	4 069	-67,0
554 016	Gescher, Stadt
554 020	Gronau (Westf.), Stadt	2 326	-58,7	478	-64,2	6 825	-45,3
554 024	Heek	187	-89,3	11	-62,1	394	-87,3
554 028	Heiden
554 032	Isselburg, Stadt	187	-88,5	38	-95,4	469	-81,8
554 036	Legden	1 420	-69,7	871	+4,9	4 137	-50,5
554 040	Raesfeld	125	-88,5	5	-88,9	409	-77,2
554 044	Reken	182	-89,3	37	-47,1	1 008	-69,1
554 048	Rhede, Stadt	193	-79,2	20	-80,6	415	-73,9
554 052	Schöppingen	232	-80,2	17	-76,7	856	-57,6
554 056	Stadtlohn, Stadt	9	-95,6	-	-100,0	27	-93,9
554 060	Südlohn	410	-74,2	25	-84,4	1 041	-63,4
554 064	Velen, Stadt	273	-83,9	33	-97,5	1 686	-36,5
554 068	Vreden, Stadt	297	-78,0	8	-94,8	846	-67,6
558 000	Kreis Coesfeld	5 912	-79,4	568	-71,7	18 244	-84,2
558 004	Ascheberg	446	-76,0	26	-90,3	1 089	-65,8
558 008	Billerbeck, Stadt	322	-92,4	22	-94,4	871	-90,6
558 012	Coesfeld, Stadt	457	-90,9	34	-88,2	1 435	-83,5
558 016	Dülmen, Stadt	969	-69,2	85	-73,1	4 738	-33,1
558 020	Havixbeck
558 024	Lüdinghausen, Stadt	350	-82,4	11	-96,2	1 815	-47,4
558 028	Nordkirchen
558 032	Nottuln	267	-92,1	7	-93,3	621	-91,6
558 036	Olfen, Stadt	157	-71,1	14	-36,4	535	-29,8
558 040	Rosendahl	443	-53,5	276	x	460	-63,3
558 044	Senden	852	-73,5	88	-61,1	2 483	-54,5
562 000	Kreis Recklinghausen	9 457	-79,5	1 032	-80,9	29 924	-67,3
562 004	Castrop-Rauxel, Stadt	902	-82,4	40	-93,2	2 187	-76,5
562 008	Datteln, Stadt
562 012	Dorsten, Stadt	1 546	-56,7	93	-74,5	7 092	-19,2
562 014	Gladbeck, Stadt
562 016	Haltern am See, Stadt	386	-95,1	3	-98,8	1 291	-91,2
562 020	Herten, Stadt	694	-72,3	68	-59,3	2 266	-45,2
562 024	Marl, Stadt	1 219	-60,7	290	-15,0	3 247	-42,9
562 028	Oer-Erkenschwick, Stadt	459	-82,7	68	-28,4	2 104	-60,0
562 032	Recklinghausen, Stadt	2 585	-69,6	240	-75,3	7 828	-59,2
562 036	Waltrop, Stadt	369	-63,4	15	-83,7	935	-54,8
566 000	Kreis Steinfurt	9 132	-75,2	880	-79,7	41 121	-56,4
566 004	Altenberge	605	-62,0	-	-100,0	897	-61,6
566 008	Emsdetten, Stadt	512	-79,2	36	-81,3	1 429	-73,7
566 012	Greven, Stadt	410	-84,2	14	-92,6	1 376	-69,6
566 016	Hörstel, Stadt	506	-82,7	55	-82,2	1 863	-74,1
566 020	Hopsten
566 024	Horstmar, Stadt
566 028	Ibbenbüren, Stadt	1 455	-65,5	162	-60,7	2 515	-65,1
566 032	Ladbergen	484	-70,5	57	-83,6	760	-66,5
566 036	Laer
566 040	Lengerich, Stadt	195	-81,8	39	-72,5	799	-67,8
566 044	Lienen	80	-82,5	46	-46,5	1 459	-41,0
566 048	Lotte
566 052	Metelen	-	-	-	-	-	-
566 056	Mettingen	409	-51,5	12	-81,8	4 013	-41,9
566 060	Neuenkirchen
566 064	Nordwalde
566 068	Ochtrup, Stadt	255	-62,5	9	-87,5	574	-52,6
566 072	Recke	142	-64,6	2	-81,8	1 238	-26,5
566 076	Rheine, Stadt	1 844	-72,6	143	-91,1	7 296	-58,9
566 080	Saerbeck	397	-74,7	34	-30,6	1 503	-56,1
566 084	Steinfurt, Stadt	357	-72,7	13	-89,8	1 201	-56,4
566 088	Tecklenburg, Stadt	510	-88,9	85	-78,8	9 899	-40,0
566 092	Westerkappeln	117	-64,3	15	-34,8	300	-61,7
566 096	Wettringen	534	-55,7	134	-25,6	2 694	+14,0

Anmerkungen Seite 44

Noch: 3.1 Leistung der Beherbergungsstätten nach Verwaltungsbezirken

Januar bis Februar 2021

Amtliche Schlüsselnummer	Verwaltungsbezirk	Übernachtungen		Mittlere Aufenthaltsdauer ²⁾		Mittlere Auslastung der angebotenen Betten ³⁾
		ausländischer Gäste	Veränderung ¹⁾	aller Gäste	ausländischer Gäste	
554 000	Kreis Borken	5 576	-59,9	3,2	3,1	12,3
554 004	Ahaus, Stadt	174	-86,1	2,8	3,3	8,9
554 008	Bocholt, Stadt	312	-84,3	2,4	4,3	10,5
554 012	Borken, Stadt	1 044	-50,4	6,6	10,8	13,5
554 016	Gescher, Stadt
554 020	Gronau (Westf.), Stadt	1 680	-52,2	2,9	3,5	20,6
554 024	Heek	18	-63,3	2,1	1,6	3,0
554 028	Heiden
554 032	Isselburg, Stadt	62	-95,0	2,5	1,6	7,2
554 036	Legden	1 065	+3,5	2,9	1,2	38,5
554 040	Raesfeld	51	-55,7	3,3	10,2	5,6
554 044	Reken	538	+200,6	5,5	14,5	9,3
554 048	Rhede, Stadt	43	-61,9	2,2	2,2	9,8
554 052	Schöppingen	281	+119,5	3,7	16,5	7,1
554 056	Stadtlohn, Stadt	-	-100,0	3,0	-	7,9
554 060	Südlohn	52	-80,5	2,5	2,1	10,6
554 064	Velen, Stadt	194	-87,0	6,2	5,9	9,0
554 068	Vreden, Stadt	44	-79,4	2,8	5,5	10,6
558 000	Kreis Coesfeld	2 461	-51,9	3,1	4,3	9,0
558 004	Ascheberg	85	-85,4	2,4	3,3	8,7
558 008	Billerbeck, Stadt	227	-76,2	2,7	10,3	3,7
558 012	Coesfeld, Stadt	68	-86,1	3,1	2,0	9,5
558 016	Dülmen, Stadt	1 339	-13,7	4,9	15,8	22,6
558 020	Havixbeck
558 024	Lüdinghausen, Stadt	29	-95,4	5,2	2,6	14,8
558 028	Nordkirchen
558 032	Nottuln	13	-95,3	2,3	1,9	3,9
558 036	Olfen, Stadt	21	-48,8	3,4	1,5	11,6
558 040	Rosendahl	276	x	1,0	1,0	9,4
558 044	Senden	393	-10,7	2,9	4,5	10,6
562 000	Kreis Recklinghausen	4 891	-62,9	3,2	4,7	14,7
562 004	Castrop-Rauxel, Stadt	99	-92,8	2,4	2,5	8,4
562 008	Datteln, Stadt
562 012	Dorsten, Stadt	1 631	+6,9	4,6	17,5	27,3
562 014	Gladbeck, Stadt
562 016	Haltern am See, Stadt	7	-98,8	3,3	2,3	3,9
562 020	Herten, Stadt	316	+14,1	3,3	4,6	17,5
562 024	Marl, Stadt	1 056	+43,3	2,7	3,6	16,8
562 028	Oer-Erkenschwick, Stadt	638	+331,1	4,6	9,4	10,3
562 032	Recklinghausen, Stadt	711	-82,4	3,0	3,0	24,8
562 036	Waltrop, Stadt	59	-73,1	2,5	3,9	18,5
566 000	Kreis Steinfurt	8 660	-19,1	4,5	9,8	16,0
566 004	Altenberge	-	-100,0	1,5	-	13,8
566 008	Emsdetten, Stadt	470	-60,4	2,8	13,1	6,1
566 012	Greven, Stadt	153	-68,2	3,4	10,9	10,0
566 016	Hörstel, Stadt	512	-53,2	3,7	9,3	12,6
566 020	Hopsten
566 024	Horstmar, Stadt
566 028	Ibbenbüren, Stadt	228	-74,8	1,7	1,4	10,2
566 032	Ladbergen	85	-78,8	1,6	1,5	9,6
566 036	Laer
566 040	Lengerich, Stadt	372	-21,7	4,1	9,5	11,6
566 044	Lienen	1 336	-9,1	18,2	29,0	22,5
566 048	Lotte
566 052	Metelen	-	-	-	-	-
566 056	Mettingen	42	-73,6	9,8	3,5	31,9
566 060	Neuenkirchen
566 064	Nordwalde
566 068	Ochtrup, Stadt	14	-85,7	2,3	1,6	11,4
566 072	Recke	2	-89,5	8,7	1,0	15,2
566 076	Rheine, Stadt	528	-77,7	4,0	3,7	17,2
566 080	Saerbeck	133	+24,3	3,8	3,9	12,2
566 084	Steinfurt, Stadt	294	-12,8	3,4	22,6	9,9
566 088	Tecklenburg, Stadt	2 066	+150,1	19,4	24,3	33,8
566 092	Westerkappeln	45	-10,0	2,6	3,0	10,0
566 096	Wettringen	2 058	+399,5	5,0	15,4	35,6

Anmerkungen Seite 44

Noch: 3.1 Leistung der Beherbergungsstätten nach Verwaltungsbezirken

Januar bis Februar 2021

Amtliche Schlüssel- nummer	Verwaltungsbezirk	Ankünfte				Übernachtungen	
		aller Gäste	Veränderung ¹⁾	ausländischer Gäste	Veränderung ¹⁾	aller Gäste	Veränderung ¹⁾
570 000	Kreis Warendorf	5 185	-74,7	406	-82,0	27 812	-53,9
570 004	Ahlen, Stadt	604	-70,6	40	-82,7	1 464	-68,2
570 008	Beckum, Stadt	460	-72,9	51	-85,4	1 817	-56,0
570 012	Beelen	244	-17,6	64	+8,5	626	-8,1
570 016	Drensteinfurt, Stadt
570 020	Ennigerloh, Stadt	411	-64,7	53	-75,6	885	-62,6
570 024	Everswinkel	162	-57,1	12	-47,8	552	-35,7
570 028	Oelde, Stadt	371	-84,1	21	-96,4	783	-89,8
570 032	Ostbevern	216	-89,2	-	-100,0	596	-79,2
570 036	Sassenberg, Stadt	243	-59,0	20	-53,5	874	-46,4
570 040	Sendenhorst, Stadt
570 044	Telgte, Stadt
570 048	Wadersloh	108	-78,8	14	+16,7	549	-57,8
570 052	Warendorf, Stadt	938	-82,1	77	-80,1	2 668	-76,9
500 000	Reg.-Bez. Münster	54 466	-81,3	5 692	-82,2	197 173	-71,5
711 000	Kreisfreie Stadt Bielefeld	7 741	-86,1	695	-92,0	22 251	-77,1
754 000	Kreis Gütersloh	7 720	-78,6	526	-90,0	23 553	-67,8
754 004	Borgholzhausen, Stadt	-	-100,0	-	-	-	-100,0
754 008	Gütersloh, Stadt	1 758	-82,2	224	-87,5	10 070	-58,5
754 012	Halle (Westf.), Stadt	801	-84,3	41	-89,4	1 838	-78,8
754 016	Harsewinkel, Stadt	532	-88,5	35	-97,2	1 112	-88,0
754 020	Herzebrock-Clarholz	276	-66,1	18	-84,5	690	-59,3
754 024	Langenberg
754 028	Rheda-Wiedenbrück, Stadt	1 769	-72,1	59	-89,9	3 043	-72,4
754 032	Rietberg, Stadt	736	-73,3	85	-49,7	1 659	-63,3
754 036	Schloß Holte-Stukenbrock, Stadt	1 196	-49,3	36	-62,5	3 714	-39,3
754 040	Steinhagen	167	-86,2	-	-100,0	256	-87,1
754 044	Verl, Stadt	282	-63,7	8	-88,6	545	-62,4
754 048	Versmold, Stadt
754 052	Werther (Westf.), Stadt
758 000	Kreis Herford	3 252	-74,6	259	-70,8	26 894	-48,5
758 004	Bünde, Stadt	277	-80,8	28	-78,9	996	-71,4
758 008	Enger, Stadt	-	-	-	-	-	-
758 012	Herford, Stadt	950	-72,7	113	-72,9	2 982	-56,6
758 016	Hiddenhausen	680	-50,8	37	-76,9	1 541	-30,4
758 020	Kirchlengern
758 024	Löhne, Stadt
758 028	Rödinghausen
758 032	Spenge, Stadt
758 036	Vlotho, Stadt	581	-78,7	28	-72,8	6 404	-55,1
762 000	Kreis Höxter	5 554	-79,9	349	-71,7	68 943	-52,3
762 004	Bad Driburg, Stadt	2 942	-74,0	17	-90,6	61 222	-39,3
762 008	Beverungen, Stadt	293	-86,7	15	-86,0	834	-83,4
762 012	Borgentreich, Stadt	-	-	-	-	-	-
762 016	Brakel, Stadt	112	-85,0	1	-98,0	456	-72,3
762 020	Höxter, Stadt	982	-79,7	157	-61,8	2 563	-85,3
762 024	Marienmünster, Stadt
762 028	Nieheim, Stadt	28	-96,3	4	-94,4	292	-90,6
762 032	Steinheim, Stadt	320	-63,0	14	-72,5	1 259	-20,0
762 036	Warburg, Stadt	703	-86,8	139	-30,5	1 829	-82,9
762 040	Willebadessen, Stadt
766 000	Kreis Lippe	9 634	-80,5	458	-87,4	82 892	-58,0
766 004	Augustdorf	-	-100,0	-	-	-	-100,0
766 008	Bad Salzuflen, Stadt	5 260	-77,0	311	-85,3	54 266	-52,0
766 012	Barntrup, Stadt
766 016	Blomberg, Stadt	35	-95,8	8	-76,5	98	-97,2
766 020	Detmold, Stadt	987	-86,1	12	-97,2	2 651	-79,1
766 024	Dörentrup	79	-92,9	12	-29,4	215	-92,1
766 028	Extertal
766 032	Horn-Bad Meinberg, Stadt	1 665	-83,2	55	-88,4	21 146	-58,2

Anmerkungen Seite 44

Noch: 3.1 Leistung der Beherbergungsstätten nach Verwaltungsbezirken

Januar bis Februar 2021

Amtliche Schlüsselnummer	Verwaltungsbezirk	Übernachtungen		Mittlere Aufenthaltsdauer ²⁾		Mittlere Auslastung der angebotenen Betten ³⁾
		ausländischer Gäste	Veränderung ¹⁾	aller Gäste	ausländischer Gäste	
570 000	Kreis Warendorf	1 640	-81,4	5,4	4,0	17,2
570 004	Ahlen, Stadt	120	-88,6	2,4	3,0	8,8
570 008	Beckum, Stadt	213	-75,0	4,0	4,2	12,4
570 012	Beelen	162	-2,4	2,6	2,5	19,6
570 016	Drensteinfurt, Stadt
570 020	Ennigerloh, Stadt	107	-76,7	2,2	2,0	10,3
570 024	Everswinkel	41	+13,9	3,4	3,4	9,5
570 028	Oelde, Stadt	40	-99,1	2,1	1,9	6,0
570 032	Ostbevern	-	-100,0	2,8	-	3,6
570 036	Sassenberg, Stadt	71	-29,0	3,6	3,6	15,9
570 040	Sendenhorst, Stadt
570 044	Telgte, Stadt
570 048	Wadersloh	238	-5,6	5,1	17,0	14,5
570 052	Warendorf, Stadt	479	-48,4	2,8	6,2	7,7
500 000	Reg.-Bez. Münster	26 634	-63,1	3,6	4,7	12,3
711 000	Kreisfreie Stadt Bielefeld	3 868	-76,8	2,9	5,6	12,6
754 000	Kreis Gütersloh	1 275	-88,2	3,1	2,4	12,3
754 004	Borgholzhausen, Stadt	-	-	-	-	-
754 008	Gütersloh, Stadt	565	-85,4	5,7	2,5	18,7
754 012	Halle (Westf.), Stadt	83	-88,0	2,3	2,0	9,2
754 016	Harsewinkel, Stadt	83	-96,9	2,1	2,4	4,4
754 020	Herzebrock-Clarholz	36	-86,3	2,5	2,0	11,5
754 024	Langenberg
754 028	Rheda-Wiedenbrück, Stadt	160	-87,3	1,7	2,7	10,9
754 032	Rietberg, Stadt	191	-42,6	2,3	2,2	12,4
754 036	Schloß Holte-Stukenbrock, Stadt	101	-46,8	3,1	2,8	15,1
754 040	Steinhagen	-	-100,0	1,5	-	4,3
754 044	Verl, Stadt	12	-88,9	1,9	1,5	13,6
754 048	Versmold, Stadt
754 052	Werther (Westf.), Stadt
758 000	Kreis Herford	1 467	-29,3	8,3	5,7	22,4
758 004	Bünde, Stadt	174	-50,0	3,6	6,2	10,2
758 008	Enger, Stadt	-	-	-	-	-
758 012	Herford, Stadt	500	-44,5	3,1	4,4	18,5
758 016	Hiddenhausen	68	-75,5	2,3	1,8	12,1
758 020	Kirchlengern
758 024	Löhne, Stadt
758 028	Rödinghausen
758 032	Spenge, Stadt
758 036	Vlotho, Stadt	58	-71,0	11,0	2,1	19,4
762 000	Kreis Höxter	2 067	-48,5	12,4	5,9	23,8
762 004	Bad Driburg, Stadt	163	-66,5	20,8	9,6	48,3
762 008	Beverungen, Stadt	236	-11,9	2,8	15,7	3,2
762 012	Borgentreich, Stadt	-	-	-	-	-
762 016	Brakel, Stadt	1	-99,2	4,1	1,0	3,1
762 020	Höxter, Stadt	728	-36,4	2,6	4,6	7,9
762 024	Mariemünster, Stadt
762 028	Nieheim, Stadt	156	-81,8	10,4	39,0	1,3
762 032	Steinheim, Stadt	288	+152,6	3,9	20,6	17,9
762 036	Warburg, Stadt	491	-19,2	2,6	3,5	4,4
762 040	Willebadessen, Stadt
766 000	Kreis Lippe	2 134	-78,6	8,6	4,7	19,7
766 004	Augustdorf	-	-	-	-	-
766 008	Bad Salzuflen, Stadt	635	-85,6	10,3	2,0	27,8
766 012	Barntrup, Stadt
766 016	Blomberg, Stadt	36	-72,3	2,8	4,5	2,5
766 020	Detmold, Stadt	13	-98,4	2,7	1,1	7,3
766 024	Dörentrup	65	-4,4	2,7	5,4	1,5
766 028	Extertal
766 032	Horn-Bad Meinberg, Stadt	926	-66,9	12,7	16,8	19,8

Anmerkungen Seite 44

Noch: 3.1 Leistung der Beherbergungsstätten nach Verwaltungsbezirken

Januar bis Februar 2021

Amtliche Schlüssel- nummer	Verwaltungsbezirk	Ankünfte				Übernachtungen	
		aller Gäste	Veränderung ¹⁾	ausländischer Gäste	Veränderung ¹⁾	aller Gäste	Veränderung ¹⁾
	Noch: Kreis Lippe						
766 036	Kalletal	49	-68,6	-	-100,0	139	-75,9
766 040	Lage, Stadt	239	-65,6	13	-38,1	907	-56,9
766 044	Lemgo, Stadt	522	-76,3	14	-94,0	786	-77,3
766 048	Leopoldshöhe
766 052	Lügde, Stadt	281	-71,4	-	-100,0	617	-60,9
766 056	Oerlinghausen, Stadt
766 060	Schieder-Schwalenberg, Stadt	193	-80,3	4	-96,0	384	-77,9
766 064	Schlangen	-	-	-	-	-	-
770 000	Kreis Minden-Lübbecke	10 120	-75,9	472	-86,6	117 523	-45,0
770 004	Bad Oeynhausen, Stadt	5 154	-72,9	123	-80,4	96 714	-35,5
770 008	Espelkamp, Stadt	311	-81,9	6	-97,3	817	-79,6
770 012	Hille
770 016	Hüllhorst
770 020	Lübbecke, Stadt	219	-73,7	13	-86,9	719	-56,3
770 024	Minden, Stadt	1 915	-76,6	53	-96,0	3 695	-71,7
770 028	Petershagen, Stadt	387	-84,0	7	-93,2	4 722	-68,9
770 032	Porta Westfalica, Stadt	477	-80,1	15	-89,4	919	-78,2
770 036	Preußisch-Oldendorf, Stadt	706	-66,7	62	-36,7	7 434	-47,3
770 040	Rahden, Stadt	277	-75,7	37	-39,3	724	-77,6
770 044	Stemwede	278	-80,6	36	-55,0	979	-66,2
774 000	Kreis Paderborn	8 667	-81,9	665	-88,4	59 685	-59,0
774 004	Altenbeken
774 008	Bad Lippspringe, Stadt	1 149	-89,7	19	-94,9	26 414	-52,1
774 012	Borchen	557	-50,1	5	-89,8	4 814	-34,6
774 016	Büren, Stadt	320	-90,0	66	-92,1	1 535	-76,7
774 020	Delbrück, Stadt	378	-83,8	22	-95,7	1 415	-62,0
774 024	Hövelhof	970	-49,0	63	-77,7	2 909	-36,5
774 028	Lichtenau, Stadt	-	-100,0	-	-100,0	-	-100,0
774 032	Paderborn, Stadt	4 431	-81,8	383	-84,0	10 763	-76,7
774 036	Salzkotten, Stadt
774 040	Bad Wünnenberg, Stadt	702	-77,8	97	-92,0	11 527	-44,8
700 000	Reg.-Bez. Detmold	52 688	-80,6	3 424	-88,2	401 741	-56,5
	Kreisfreie Städte						
911 000	Bochum	4 041	-92,4	491	-93,4	13 964	-84,7
913 000	Dortmund	21 158	-83,9	2 854	-89,5	48 032	-78,0
914 000	Hagen	2 767	-83,5	207	-89,0	16 428	-61,1
915 000	Hamm	3 754	-78,2	362	-79,3	10 529	-63,0
916 000	Herne	1 065	-83,4	61	-83,7	2 913	-75,1
954 000	Ennepe-Ruhr-Kreis	4 260	-84,5	246	-89,3	26 288	-67,4
954 004	Breckerfeld, Stadt	143	-85,3	23	-60,3	577	-68,6
954 008	Ennepetal, Stadt
954 012	Gevelsberg, Stadt	283	-79,5	4	-93,9	574	-76,0
954 016	Hattingen, Stadt	835	-89,0	37	-91,7	9 657	-69,1
954 020	Herdecke, Stadt	510	-87,7	36	-92,7	1 427	-84,9
954 024	Schwelm, Stadt	405	-86,7	19	-93,0	542	-89,6
954 028	Sprockhövel, Stadt	335	-90,0	23	-92,5	862	-87,1
954 032	Wetter (Ruhr), Stadt
954 036	Witten, Stadt	1 038	-78,5	77	-86,1	3 343	-66,5
958 000	Hochsauerlandkreis	8 084	-96,4	727	-99,1	64 418	-91,2
958 004	Arnsberg, Stadt	2 141	-78,6	107	-88,3	9 159	-70,8
958 008	Bestwig	348	-92,8	4	-99,5	3 615	-71,7
958 012	Brilon, Stadt	1 173	-82,2	103	-89,9	8 041	-64,3
958 016	Eslohe (Sauerland)	408	-91,4	1	-99,4	2 703	-86,9
958 020	Hallenberg, Stadt	332	-93,1	28	-97,6	764	-93,0
958 024	Marsberg, Stadt	176	-86,5	13	-95,2	453	-85,3
958 028	Medebach, Stadt	169	-99,6	40	-99,7	721	-99,5
958 032	Meschede, Stadt	572	-93,4	34	-97,0	1 447	-96,6
958 036	Olsberg, Stadt	277	-97,6	17	-99,5	1 903	-92,9
958 040	Schmallenberg, Stadt	477	-98,6	4	-99,9	20 321	-82,1
958 044	Sundern (Sauerland), Stadt	1 011	-92,3	124	-81,9	3 030	-89,1
958 048	Winterberg, Stadt	1 000	-98,8	252	-99,4	12 261	-95,5

Anmerkungen Seite 44

Noch: 3.1 Leistung der Beherbergungsstätten nach Verwaltungsbezirken

Januar bis Februar 2021

Amtliche Schlüsselnummer	Verwaltungsbezirk	Übernachtungen		Mittlere Aufenthaltsdauer ²⁾		Mittlere Auslastung der angebotenen Betten ³⁾
		ausländischer Gäste	Veränderung ¹⁾	aller Gäste	ausländischer Gäste	
	Noch: Kreis Lippe					
766 036	Kalletal	–	–100,0	2,8	–	2,1
766 040	Lage, Stadt	180	–23,1	3,8	13,8	12,6
766 044	Lemgo, Stadt	24	–94,7	1,5	1,7	6,6
766 048	Leopoldshöhe
766 052	Lügde, Stadt	–	–100,0	2,2	–	4,3
766 056	Oerlinghausen, Stadt
766 060	Schieder-Schwalenberg, Stadt	11	–95,5	2,0	2,8	5,2
766 064	Schlangen	–	–	–	–	–
770 000	Kreis Minden-Lübbecke	1 909	–70,0	11,6	4,0	35,4
770 004	Bad Oeynhausen, Stadt	324	–64,0	18,8	2,6	56,0
770 008	Espelkamp, Stadt	10	–98,2	2,6	1,7	7,6
770 012	Hille
770 016	Hüllhorst
770 020	Lübbecke, Stadt	79	–65,4	3,3	6,1	12,3
770 024	Minden, Stadt	122	–93,8	1,9	2,3	9,4
770 028	Petershagen, Stadt	9	–96,8	12,2	1,3	18,4
770 032	Porta Westfalica, Stadt	36	–86,2	1,9	2,4	4,6
770 036	Preußisch-Oldendorf, Stadt	500	+2,5	10,5	8,1	23,1
770 040	Rahden, Stadt	160	+41,6	2,6	4,3	13,1
770 044	Stemwede	437	+236,2	3,5	12,1	9,8
774 000	Kreis Paderborn	2 905	–80,7	6,9	4,4	22,9
774 004	Altenbeken
774 008	Bad Lippspringe, Stadt	72	–93,2	23,0	3,8	36,9
774 012	Borchen	10	–94,7	8,6	2,0	32,4
774 016	Büren, Stadt	892	–34,4	4,8	13,5	14,5
774 020	Delbrück, Stadt	79	–91,4	3,7	3,6	14,9
774 024	Hövelhof	186	–86,2	3,0	3,0	17,3
774 028	Lichtenau, Stadt	–	–100,0	–	–	–
774 032	Paderborn, Stadt	846	–84,8	2,4	2,2	9,7
774 036	Salzkotten, Stadt
774 040	Bad Wünnenberg, Stadt	795	–82,5	16,4	8,2	55,8
700 000	Reg.-Bez. Detmold	15 625	–75,9	7,6	4,6	22,4
	Kreisfreie Städte					
911 000	Bochum	1 639	–87,4	3,5	3,3	11,4
913 000	Dortmund	5 964	–87,0	2,3	2,1	13,4
914 000	Hagen	1 355	–73,0	5,9	6,5	21,3
915 000	Hamm	878	–66,8	2,8	2,4	16,8
916 000	Herne	420	–30,8	2,7	6,9	12,5
954 000	Ennepe-Ruhr-Kreis	656	–85,6	6,2	2,7	16,5
954 004	Breckerfeld, Stadt	74	–60,6	4,0	3,2	16,0
954 008	Ennepetal, Stadt
954 012	Gevelsberg, Stadt	7	–93,0	2,0	1,8	8,3
954 016	Hattingen, Stadt	94	–91,8	11,6	2,5	18,1
954 020	Herdecke, Stadt	100	–90,6	2,8	2,8	7,3
954 024	Schwelm, Stadt	19	–95,8	1,3	1,0	5,4
954 028	Sprockhövel, Stadt	113	–67,2	2,6	4,9	5,8
954 032	Wetter (Ruhr), Stadt
954 036	Witten, Stadt	181	–82,5	3,2	2,4	10,5
958 000	Hochsauerlandkreis	3 993	–98,5	8,0	5,5	6,3
958 004	Arnsberg, Stadt	410	–77,8	4,3	3,8	11,8
958 008	Bestwig	27	–98,9	10,4	6,8	14,0
958 012	Brilon, Stadt	388	–84,9	6,9	3,8	17,4
958 016	Eslohe (Sauerland)	1	–99,8	6,6	1,0	7,6
958 020	Hallenberg, Stadt	122	–95,8	2,3	4,4	4,6
958 024	Marsberg, Stadt	25	–96,5	2,6	1,9	4,2
958 028	Medebach, Stadt	464	–99,3	4,3	11,6	0,6
958 032	Meschede, Stadt	171	–93,6	2,5	5,0	2,7
958 036	Olsberg, Stadt	40	–99,5	6,9	2,4	3,2
958 040	Schmallenberg, Stadt	12	–99,9	42,6	3,0	13,9
958 044	Sundern (Sauerland), Stadt	487	–75,4	3,0	3,9	4,5
958 048	Winterberg, Stadt	1 846	–98,8	12,3	7,3	3,5

Anmerkungen Seite 44

Noch: 3.1 Leistung der Beherbergungsstätten nach Verwaltungsbezirken

Januar bis Februar 2021

Amtliche Schlüssel- nummer	Verwaltungsbezirk	Ankünfte				Übernachtungen	
		aller Gäste	Veränderung ¹⁾	ausländischer Gäste	Veränderung ¹⁾	aller Gäste	Veränderung ¹⁾
962 000	Märkischer Kreis	5 679	-80,4	456	-84,1	16 521	-70,1
962 004	Altena, Stadt
962 008	Balve, Stadt	346	-86,0	88	-60,7	2 018	-63,7
962 012	Halver, Stadt
962 016	Hemer, Stadt	71	-80,1	1	-95,2	149	-75,5
962 020	Herscheid
962 024	Iserlohn, Stadt	1 637	-78,2	87	-87,4	3 459	-72,1
962 028	Kierspe, Stadt
962 032	Lüdenscheid, Stadt	1 647	-78,7	85	-93,1	4 603	-65,8
962 036	Meinerzhagen, Stadt	282	-88,7	22	-71,8	1 101	-79,7
962 040	Menden (Sauerland), Stadt	250	-84,8	17	-86,8	681	-78,2
962 044	Nachrodt-Wiblingwerde	20	-98,6	5	-87,8	74	-96,8
962 048	Neuenrade, Stadt	553	-65,2	62	-38,6	1 636	-45,7
962 052	Plettenberg, Stadt	366	-74,7	45	-73,7	947	-76,0
962 056	Schalksmühle	-	-	-	-	-	-
962 060	Werdohl, Stadt	143	-51,2	9	-84,2	684	-9,4
966 000	Kreis Olpe	3 106	-87,4	342	-92,2	9 452	-82,3
966 004	Attendorn, Stadt	952	-86,6	119	-85,0	2 898	-77,7
966 008	Drolshagen, Stadt	402	-73,2	36	-76,9	1 013	-59,9
966 012	Finnentrop	241	-71,9	33	-68,0	681	-67,2
966 016	Kirchhundem	176	-85,3	1	-98,7	576	-82,1
966 020	Lenne, Stadt	500	-93,9	77	-96,3	1 594	-92,4
966 024	Olpe, Stadt	600	-85,4	55	-94,2	1 960	-75,6
966 028	Wenden	235	-86,1	21	-90,0	730	-78,2
970 000	Kreis Siegen-Wittgenstein	6 899	-79,4	531	-92,3	61 615	-43,9
970 004	Bad Berleburg, Stadt	1 257	-69,6	40	-93,1	31 349	-21,7
970 008	Burbach	409	-82,0	27	-88,9	10 320	-2,9
970 012	Erndtebrück	91	-78,3	7	-82,9	287	-67,5
970 016	Freudenberg, Stadt	539	-73,6	50	-87,4	1 178	-64,0
970 020	Hilchenbach, Stadt	523	-68,4	2	-97,8	10 039	-27,8
970 024	Kreuztal, Stadt	278	-64,6	19	-78,9	944	-56,0
970 028	Bad Laasphe, Stadt
970 032	Netphen, Stadt	310	-72,7	25	-74,7	952	-61,1
970 036	Neunkirchen
970 040	Siegen, Stadt	2 570	-80,5	275	-89,2	4 842	-75,3
970 044	Wilnsdorf	554	-78,8	61	-67,7	833	-83,5
974 000	Kreis Soest	11 846	-79,2	638	-84,7	113 700	-47,9
974 004	Anröchte
974 008	Bad Sassendorf	3 207	-73,5	33	-90,6	50 447	-33,6
974 012	Ense
974 016	Erwitte, Stadt	1 640	-73,5	36	-91,7	13 650	-49,7
974 020	Geseke, Stadt	692	-81,3	70	-74,0	1 157	-78,8
974 024	Lippetal	105	-41,3	9	-74,3	405	-24,0
974 028	Lippstadt, Stadt	1 856	-78,7	77	-92,7	18 108	-50,8
974 032	Möhnesee	733	-86,6	21	-89,8	12 278	-47,6
974 036	Rüthen, Stadt	59	-97,0	11	-93,8	116	-97,1
974 040	Soest, Stadt	2 239	-80,6	276	-72,1	4 906	-74,6
974 044	Warstein, Stadt	433	-81,3	45	-87,2	7 414	-42,8
974 048	Wolver
974 052	Werl, Stadt	420	-88,0	33	-85,7	1 127	-81,3
974 056	Wickede (Ruhr)	251	-52,6	1	-92,9	3 339	-35,8
978 000	Kreis Unna	5 954	-79,3	493	-85,7	14 640	-74,6
978 004	Bergkamen, Stadt	156	-75,4	-	-	335	-66,7
978 008	Bönen	-	-	-	-	-	-
978 012	Fröndenberg/Ruhr, Stadt
978 016	Holzwickede
978 020	Kamen, Stadt	922	-86,9	21	-97,0	1 482	-91,0
978 024	Lünen, Stadt	1 401	-64,1	72	-84,8	3 699	-44,6
978 028	Schwerte, Stadt	235	-95,0	5	-96,4	504	-93,0
978 032	Selm, Stadt	263	-72,8	23	-32,4	665	-83,8
978 036	Unna, Stadt	891	-77,0	93	-77,4	2 494	-68,2
978 040	Werne, Stadt	1 211	-66,3	125	-73,2	3 921	-54,3
900 000	Reg.-Bez. Arnsberg	78 613	-87,9	7 408	-94,8	398 500	-76,5
	Nordrhein-Westfalen	455 305	-86,4	50 693	-93,2	1 858 527	-75,0

Noch: 3.1 Leistung der Beherbergungsstätten nach Verwaltungsbezirken

Januar bis Februar 2021

Amtliche Schlüsselnummer	Verwaltungsbezirk	Übernachtungen		Mittlere Aufenthaltsdauer ²⁾		Mittlere Auslastung der angebotenen Betten ³⁾
		ausländischer Gäste	Veränderung ¹⁾	aller Gäste	ausländischer Gäste	
962 000	Märkischer Kreis	3 091	-50,7	2,9	6,8	10,5
962 004	Altena, Stadt
962 008	Balve, Stadt	1 395	+69,7	5,8	15,9	11,1
962 012	Halver, Stadt
962 016	Hemer, Stadt	7	-74,1	2,1	7,0	2,9
962 020	Herscheid
962 024	Iserlohn, Stadt	242	-80,0	2,1	2,8	12,7
962 028	Kierspe, Stadt
962 032	Lüdenscheid, Stadt	278	-87,9	2,8	3,3	12,7
962 036	Meinerzhagen, Stadt	307	+22,3	3,9	14,0	6,9
962 040	Menden (Sauerland), Stadt	55	-82,1	2,7	3,2	7,7
962 044	Nachrodt-Wiblingwerde	39	-48,7	3,7	7,8	0,7
962 048	Neuenrade, Stadt	314	+68,8	3,0	5,1	18,2
962 052	Plettenberg, Stadt	244	-49,4	2,6	5,4	11,0
962 056	Schalksmühle	—	—	—	—	—
962 060	Werdohl, Stadt	130	-45,1	4,8	14,4	13,6
966 000	Kreis Olpe	1 946	-83,9	3,0	5,7	5,7
966 004	Attendorn, Stadt	775	-59,2	3,0	6,5	6,3
966 008	Drolshagen, Stadt	176	-27,6	2,5	4,9	9,1
966 012	Finnentrop	133	-40,4	2,8	4,0	7,3
966 016	Kirchhundem	1	-99,7	3,3	1,0	3,5
966 020	Lennestadt, Stadt	488	-93,1	3,2	6,3	3,2
966 024	Olpe, Stadt	243	-85,5	3,3	4,4	8,3
966 028	Wenden	130	-79,1	3,1	6,2	7,0
970 000	Kreis Siegen-Wittgenstein	1 565	-89,1	8,9	2,9	26,5
970 004	Bad Berleburg, Stadt	319	-79,1	24,9	8,0	52,0
970 008	Burbach	174	-80,3	25,2	6,4	41,4
970 012	Erndtebrück	24	-82,2	3,2	3,4	33,1
970 016	Freudenberg, Stadt	90	-85,8	2,2	1,8	9,5
970 020	Hilchenbach, Stadt	6	-97,2	19,2	3,0	34,9
970 024	Kreuztal, Stadt	43	-87,9	3,4	2,3	19,0
970 028	Bad Laasphe, Stadt
970 032	Netphen, Stadt	170	-27,7	3,1	6,8	10,9
970 036	Neunkirchen
970 040	Siegen, Stadt	565	-85,0	1,9	2,1	10,2
970 044	Wilnsdorf	88	-70,4	1,5	1,4	4,3
974 000	Kreis Soest	3 638	-68,7	9,6	5,7	27,9
974 004	Anröchte
974 008	Bad Sassendorf	86	-88,4	15,7	2,6	48,4
974 012	Ense
974 016	Erwitte, Stadt	136	-90,5	8,3	3,8	35,2
974 020	Geseke, Stadt	72	-80,2	1,7	1,0	2,1
974 024	Lippetal	28	-71,4	3,9	3,1	10,3
974 028	Lippstadt, Stadt	216	-90,4	9,8	2,8	27,6
974 032	Möhnesee	368	-35,3	16,8	17,5	33,9
974 036	Rüthen, Stadt	31	-93,8	2,0	2,8	2,2
974 040	Soest, Stadt	1 167	-51,6	2,2	4,2	9,6
974 044	Warstein, Stadt	941	-62,3	17,1	20,9	25,9
974 048	Welver
974 052	Werl, Stadt	450	-23,6	2,7	13,6	13,2
974 056	Wickede (Ruhr)	22	-37,1	13,3	22,0	44,0
978 000	Kreis Unna	1 162	-79,0	2,5	2,4	9,0
978 004	Bergkamen, Stadt	—	—	2,1	—	7,2
978 008	Bönen	—	—	—	—	—
978 012	Fröndenberg/Ruhr, Stadt
978 016	Holzwickede
978 020	Kamen, Stadt	41	-96,5	1,6	2,0	5,9
978 024	Lünen, Stadt	94	-86,2	2,6	1,3	12,1
978 028	Schwerte, Stadt	12	-94,0	2,1	2,4	4,1
978 032	Selm, Stadt	23	-52,1	2,5	1,0	3,3
978 036	Unna, Stadt	340	-59,8	2,8	3,7	9,3
978 040	Werne, Stadt	459	-61,7	3,2	3,7	16,5
900 000	Reg.-Bez. Arnsberg	26 307	-93,2	5,1	3,6	13,5
	Nordrhein-Westfalen	167 947	-89,4	4,1	3,3	13,1

Anmerkungen Seite 44

3.2 Leistung der Beherbergungsstätten nach Gemeindegruppen und Betriebsarten

Januar bis Februar 2021

Gemeindegruppe Betriebsart	Ankünfte				Übernachtungen	
	aller Gäste	Veränderung ¹⁾	ausländischer Gäste	Veränderung ¹⁾	aller Gäste	Veränderung ¹⁾
Mineral-, Moor-, Sole- und Thermalbäder	34 816	-79,3	2 766	-89,4	380 965	-48,9
Hotels	13 569	-85,6	2 018	-89,1	25 377	-84,0
Gasthöfe
Pensionen	1 522	-76,7	108	-71,1	6 530	-69,7
Hotels garnis	3 915	-85,8	538	-91,6	10 172	-81,6
Erholungs-, Ferien-, Schulungsheime	650	-94,3	13	-93,9	4 288	-87,2
Ferienhäuser, -wohnungen, -zentren	248	-65,2	63	-45,2	2 311	-59,1
Hütten, Jugendherbergen u. Ä.
Vorsorge- und Reha-Kliniken	14 706	-32,7	15	-55,9	331 080	-27,7
Campingplätze	52	-98,7	-	-100,0	703	-92,3
Heilklimatische Kurorte	2 258	-97,5	264	-99,4	34 509	-88,8
Hotels
Gasthöfe	35	-98,8	-	-100,0	92	-98,9
Pensionen
Hotels garnis	-	-100,0	-	-100,0	-	-100,0
Erholungs-, Ferien-, Schulungsheime
Ferienhäuser, -wohnungen, -zentren	212	-99,3	97	-99,6	1 943	-98,5
Hütten, Jugendherbergen u. Ä.
Vorsorge- und Reha-Kliniken	981	-16,0	-	-	27 861	-4,7
Campingplätze
Kneippkurorte	3 833	-89,7	238	-96,2	24 309	-74,7
Hotels	2 241	-88,4	196	-95,3	6 854	-81,1
Gasthöfe	218	-87,4	-	-100,0	275	-92,7
Pensionen	185	-83,5	4	-98,3	548	-77,4
Hotels garnis
Erholungs-, Ferien-, Schulungsheime	-	-100,0	-	-	-	-100,0
Ferienhäuser, -wohnungen, -zentren
Hütten, Jugendherbergen u. Ä.	1	-100,0	-	-100,0	1	-100,0
Vorsorge- und Reha-Kliniken
Campingplätze	35	-97,0	-	-100,0	42	-98,6
Kneippheilkurorte	2 987	-94,0	170	-98,6	64 441	-67,1
Hotels
Gasthöfe
Pensionen
Hotels garnis
Erholungs-, Ferien-, Schulungsheime
Ferienhäuser, -wohnungen, -zentren
Hütten, Jugendherbergen u. Ä.	-	-100,0	-	-100,0	-	-100,0
Vorsorge- und Reha-Kliniken
Campingplätze
Heilbäder zusammen	43 894	-87,4	3 438	-96,2	504 224	-62,5
Hotels	17 213	-90,6	2 430	-95,2	36 667	-90,0
Gasthöfe	539	-93,8	16	-99,3	937	-95,9
Pensionen	1 970	-86,0	156	-95,7	7 921	-81,0
Hotels garnis	4 879	-86,3	569	-92,4	12 676	-82,5
Erholungs-, Ferien-, Schulungsheime	835	-96,5	13	-98,7	6 529	-90,6
Ferienhäuser, -wohnungen, -zentren	663	-98,4	239	-99,0	5 533	-96,7
Hütten, Jugendherbergen u. Ä.	20	-99,7	-	-100,0	258	-98,3
Vorsorge- und Reha-Kliniken	17 688	-30,4	15	-60,5	432 958	-24,1
Campingplätze	87	-99,0	-	-100,0	745	-96,5

Anmerkungen Seite 44

Noch: 3.2 Leistung der Beherbergungsstätten nach Gemeindegruppen und Betriebsarten

Januar bis Februar 2021

Gemeindegruppe Betriebsart	Übernachtungen		Mittlere Aufenthaltsdauer ²⁾		Mittlere Auslastung der angebotenen Betten ³⁾
	ausländischer Gäste	Veränderung ¹⁾	aller Gäste	ausländischer Gäste	
Mineral-, Moor-, Sole- und Thermalbäder	6 973	-86,8	10,9	2,5	32,3
Hotels	3 232	-89,5	1,9	1,6	7,6
Gasthöfe
Pensionen	858	-44,2	4,3	7,9	8,0
Hotels garnis	1 271	-92,1	2,6	2,4	8,5
Erholungs-, Ferien-, Schulungsheime	62	-94,1	6,6	4,8	5,7
Ferienhäuser, -wohnungen, -zentren	1 204	-36,7	9,3	19,1	12,3
Hütten, Jugendherbergen u. Ä.
Vorsorge- und Reha-Kliniken	326	-40,2	22,5	21,7	62,3
Campingplätze	—	-100,0	13,5	—	.
Heilklimatische Kurorte	2 047	-98,6	15,3	7,8	8,1
Hotels
Gasthöfe	—	-100,0	2,6	—	1,0
Pensionen
Hotels garnis	—	-100,0	—	—	—
Erholungs-, Ferien-, Schulungsheime
Ferienhäuser, -wohnungen, -zentren	1 025	-98,8	9,2	10,6	0,9
Hütten, Jugendherbergen u. Ä.
Vorsorge- und Reha-Kliniken	—	—	28,4	—	73,7
Campingplätze
Kneippkurorte	2 565	-82,1	6,3	10,8	9,9
Hotels	2 350	-71,0	3,1	12,0	7,2
Gasthöfe	—	-100,0	1,3	—	3,5
Pensionen	88	-81,0	3,0	22,0	5,5
Hotels garnis
Erholungs-, Ferien-, Schulungsheime	—	—	—	—	—
Ferienhäuser, -wohnungen, -zentren
Hütten, Jugendherbergen u. Ä.	—	-100,0	1,0	—	—
Vorsorge- und Reha-Kliniken
Campingplätze	—	-100,0	1,2	—	.
Kneippheilbäder	1 207	-96,7	21,6	7,1	21,5
Hotels
Gasthöfe
Pensionen
Hotels garnis
Erholungs-, Ferien-, Schulungsheime
Ferienhäuser, -wohnungen, -zentren
Hütten, Jugendherbergen u. Ä.	—	-100,0	—	—	—
Vorsorge- und Reha-Kliniken
Campingplätze
Heilbäder zusammen	12 792	-95,0	11,5	3,7	23,4
Hotels	7 051	-93,7	2,1	2,9	6,0
Gasthöfe	37	-99,4	1,7	2,3	2,5
Pensionen	1 273	-87,9	4,0	8,2	6,5
Hotels garnis	1 336	-92,8	2,6	2,3	8,6
Erholungs-, Ferien-, Schulungsheime	62	-98,3	7,8	4,8	3,4
Ferienhäuser, -wohnungen, -zentren	2 667	-97,3	8,3	11,2	1,7
Hütten, Jugendherbergen u. Ä.	—	-100,0	12,9	—	0,5
Vorsorge- und Reha-Kliniken	366	-43,1	24,5	24,4	64,5
Campingplätze	—	-100,0	8,6	—	.

Anmerkungen Seite 44

Noch: 3.2 Leistung der Beherbergungsstätten nach Gemeindegruppen und Betriebsarten

Januar bis Februar 2021

Gemeindegruppe Betriebsart	Ankünfte				Übernachtungen	
	aller Gäste	Veränderung ¹⁾	ausländischer Gäste	Veränderung ¹⁾	aller Gäste	Veränderung ¹⁾
Luftkurorte	5 360	-91,9	489	-95,6	26 381	-85,7
Hotels	3 193	-87,5	339	-94,1	7 454	-85,5
Gasthöfe	747	-79,2	88	-78,1	1 637	-74,7
Pensionen	408	-87,8	31	-82,8	2 035	-77,7
Hotels garnis	96	-85,6	2	-99,1	341	-77,3
Erholungs-, Ferien-, Schulungsheime	312	-97,6	–	-100,0	3 377	-91,1
Ferienhäuser, -wohnungen, -zentren	112	-98,6	18	-99,6	787	-97,7
Hütten, Jugendherbergen u. Ä.
Vorsorge- und Reha-Kliniken
Campingplätze	–	-100,0	–	-100,0	–	-100,0
Erholungsorte	10 295	-88,4	967	-92,9	57 462	-74,2
Hotels	6 184	-84,1	538	-92,6	12 978	-81,6
Gasthöfe	634	-71,8	74	-81,6	1 921	-60,3
Pensionen	408	-76,8	60	-72,9	2 276	-60,1
Hotels garnis	792	-84,9	109	-83,2	3 933	-63,5
Erholungs-, Ferien-, Schulungsheime	492	-97,6	1	-100,0	6 276	-86,1
Ferienhäuser, -wohnungen, -zentren	751	-87,7	161	-93,4	7 866	-69,7
Hütten, Jugendherbergen u. Ä.
Vorsorge- und Reha-Kliniken
Campingplätze	252	-91,2	24	-91,3	1 760	-77,1
Sonstige Gemeinden	395 756	-86,1	45 799	-92,8	1 270 460	-77,7
Hotels	244 292	-86,0	30 941	-92,7	539 977	-81,3
Gasthöfe	8 237	-63,1	1 349	-36,5	23 356	-50,9
Pensionen	4 398	-73,9	597	-81,4	23 828	-50,7
Hotels garnis	110 488	-85,3	11 359	-93,3	282 313	-79,1
Erholungs-, Ferien-, Schulungsheime	10 776	-93,3	242	-90,8	78 006	-87,0
Ferienhäuser, -wohnungen, -zentren	6 410	-87,0	1 067	-93,8	51 349	-74,8
Hütten, Jugendherbergen u. Ä.	1 505	-98,0	223	-98,0	11 175	-92,6
Vorsorge- und Reha-Kliniken	8 825	-27,1	18	-47,1	257 244	-23,7
Campingplätze	825	-95,4	3	-99,9	3 212	-95,1
Nordrhein-Westfalen	455 305	-86,4	50 693	-93,2	1 858 527	-75,0
Hotels	270 882	-86,4	34 248	-93,0	597 076	-82,3
Gasthöfe	10 157	-72,4	1 527	-71,4	27 851	-66,0
Pensionen	7 184	-80,1	844	-88,3	36 060	-65,6
Hotels garnis	116 255	-85,3	12 039	-93,2	299 263	-79,2
Erholungs-, Ferien-, Schulungsheime	12 415	-94,3	256	-95,5	94 188	-87,5
Ferienhäuser, -wohnungen, -zentren	7 936	-92,4	1 485	-96,9	65 535	-84,8
Hütten, Jugendherbergen u. Ä.	1 607	-98,4	234	-98,0	12 495	-94,0
Vorsorge- und Reha-Kliniken	27 705	-30,3	33	-56,0	720 342	-25,0
Campingplätze	1 164	-96,2	27	-99,3	5 717	-94,1

Anmerkungen Seite 44

Noch: 3.2 Leistung der Beherbergungsstätten nach Gemeindegruppen und Betriebsarten

Januar bis Februar 2021

Gemeindegruppe Betriebsart	Übernachtungen		Mittlere Aufenthaltsdauer ²⁾		Mittlere Auslastung der angebotenen Betten ³⁾
	ausländischer Gäste	Veränderung ¹⁾	aller Gäste	ausländischer Gäste	
Luftkurorte	2 383	-92,9	4,9	4,9	5,5
Hotels	1 095	-91,8	2,3	3,2	4,8
Gasthöfe	375	-51,4	2,2	4,3	5,6
Pensionen	537	+1,5	5,0	17,3	6,4
Hotels garnis	4	-99,1	3,6	2,0	5,1
Erholungs-, Ferien-, Schulungsheime	—	-100,0	10,8	—	4,3
Ferienhäuser, -wohnungen, -zentren	194	-98,9	7,0	10,8	0,7
Hütten, Jugendherbergen u. Ä.
Vorsorge- und Reha-Kliniken
Campingplätze	—	-100,0	—	—	.
Erholungsorte	8 165	-77,8	5,6	8,4	9,8
Hotels	1 479	-89,7	2,1	2,7	5,7
Gasthöfe	144	-85,8	3,0	1,9	9,4
Pensionen	700	-31,2	5,6	11,7	9,2
Hotels garnis	2 172	+11,2	5,0	19,9	10,2
Erholungs-, Ferien-, Schulungsheime	28	-99,0	12,8	28,0	5,8
Ferienhäuser, -wohnungen, -zentren	3 491	-75,7	10,5	21,7	10,5
Hütten, Jugendherbergen u. Ä.
Vorsorge- und Reha-Kliniken
Campingplätze	151	-81,8	7,0	6,3	.
Sonstige Gemeinden	144 607	-88,6	3,2	3,2	11,6
Hotels	72 815	-90,5	2,2	2,4	9,2
Gasthöfe	4 336	-34,4	2,8	3,2	11,0
Pensionen	8 312	-36,1	5,4	13,9	14,3
Hotels garnis	35 190	-89,9	2,6	3,1	11,1
Erholungs-, Ferien-, Schulungsheime	5 369	-63,6	7,2	22,2	6,6
Ferienhäuser, -wohnungen, -zentren	15 038	-81,8	8,0	14,1	16,8
Hütten, Jugendherbergen u. Ä.	2 210	-90,3	7,4	9,9	3,6
Vorsorge- und Reha-Kliniken	1 323	-29,8	29,1	73,5	77,7
Campingplätze	14	-99,7	3,9	4,7	.
Nordrhein-Westfalen	167 947	-89,4	4,1	3,3	13,1
Hotels	82 440	-90,9	2,2	2,4	8,7
Gasthöfe	4 892	-66,7	2,7	3,2	9,3
Pensionen	10 822	-56,9	5,0	12,8	10,4
Hotels garnis	38 702	-89,6	2,6	3,2	11,0
Erholungs-, Ferien-, Schulungsheime	5 459	-74,3	7,6	21,3	6,0
Ferienhäuser, -wohnungen, -zentren	21 390	-89,9	8,3	14,4	8,1
Hütten, Jugendherbergen u. Ä.	2 388	-90,4	7,8	10,2	2,9
Vorsorge- und Reha-Kliniken	1 689	-35,4	26,0	51,2	67,2
Campingplätze	165	-98,3	4,9	6,1	.

Anmerkungen Seite 44

3.3 Leistung der Beherbergungsstätten nach Reisegebieten und Betriebsarten

Januar bis Februar 2021

Reisegebiet Betriebsart	Ankünfte				Übernachtungen	
	aller Gäste	Veränderung ¹⁾	ausländischer Gäste	Veränderung ¹⁾	aller Gäste	Veränderung ¹⁾
Eifel und Region Aachen	23 344	-84,4	2 893	-92,0	71 896	-78,2
Hotels	12 365	-81,8	1 885	-90,8	25 706	-76,7
Gasthöfe	899	-63,8	40	-91,0	1 837	-64,2
Pensionen
Hotels garnis	7 848	-79,1	876	-88,5	18 823	-73,9
Erholungs-, Ferien-, Schulungsheime	625	-95,5	7	-94,9	5 063	-86,8
Ferienhäuser, -wohnungen, -zentren
Hütten, Jugendherbergen u. Ä.	45	-99,5	—	-100,0	347	-98,4
Vorsorge- und Reha-Kliniken	611	-50,7	7	-63,2	14 333	-34,9
Campingplätze	256	-94,0	24	-96,5	1 818	-79,8
Niederrhein	53 512	-81,3	5 350	-90,8	182 159	-68,5
Hotels	34 504	-81,0	4 018	-90,7	71 196	-75,5
Gasthöfe	1 602	-67,7	95	-83,8	4 481	-56,3
Pensionen	781	-76,8	63	-81,4	2 556	-69,3
Hotels garnis
Erholungs-, Ferien-, Schulungsheime	1 036	-94,5	3	-99,9	5 694	-88,7
Ferienhäuser, -wohnungen, -zentren	994	-66,5	128	-82,8	8 278	-46,2
Hütten, Jugendherbergen u. Ä.	138	-99,1	4	-99,3	1 174	-95,9
Vorsorge- und Reha-Kliniken	1 702	-22,8	6	-62,5	53 047	-18,1
Campingplätze
Münsterland	39 743	-81,8	4 375	-80,7	143 767	-73,1
Hotels	23 824	-81,3	2 380	-85,5	60 138	-72,3
Gasthöfe
Pensionen
Hotels garnis
Erholungs-, Ferien-, Schulungsheime	3 464	-89,4	42	-81,7	16 675	-90,1
Ferienhäuser, -wohnungen, -zentren	2 410	-31,4	277	-28,2	13 279	-22,3
Hütten, Jugendherbergen u. Ä.	164	-98,0	7	-95,9	910	-94,5
Vorsorge- und Reha-Kliniken	1 315	-6,9	1	—	28 669	-7,9
Campingplätze	149	-95,1	—	-100,0	659	-91,8
Teutoburger Wald	52 688	-80,6	3 424	-88,2	401 741	-56,5
Hotels	26 965	-83,1	2 082	-90,1	65 495	-77,2
Gasthöfe	1 634	-67,1	142	-45,8	4 957	-48,4
Pensionen	2 231	-69,4	196	-49,6	8 356	-61,4
Hotels garnis	7 895	-82,2	734	-88,6	20 343	-74,1
Erholungs-, Ferien-, Schulungsheime	681	-97,0	14	-94,1	5 678	-91,3
Ferienhäuser, -wohnungen, -zentren	999	-56,6	185	-26,0	7 701	-51,2
Hütten, Jugendherbergen u. Ä.	68	-99,2	62	-74,5	1 714	-91,6
Vorsorge- und Reha-Kliniken	12 191	-35,7	8	-57,9	287 375	-31,2
Campingplätze	24	-99,3	1	-99,3	122	-98,6
Sauerland	28 715	-91,4	2 163	-97,6	204 091	-80,7
Hotels	13 937	-90,9	1 146	-97,1	33 936	-89,5
Gasthöfe	2 199	-85,1	195	-93,8	6 345	-82,4
Pensionen	1 492	-89,4	124	-96,7	6 275	-84,4
Hotels garnis
Erholungs-, Ferien-, Schulungsheime	1 921	-94,2	1	-99,9	14 557	-85,1
Ferienhäuser, -wohnungen, -zentren	793	-99,0	348	-99,1	8 790	-97,2
Hütten, Jugendherbergen u. Ä.
Vorsorge- und Reha-Kliniken	4 656	-27,4	1	-80,0	124 829	-19,1
Campingplätze	113	-98,4	1	-99,9	808	-98,2
Siegerland-Wittgenstein	6 899	-79,4	531	-92,3	61 615	-43,9
Hotels	4 319	-81,7	447	-92,7	8 745	-78,4
Gasthöfe	318	-73,9	22	-80,7	661	-74,0
Pensionen	146	-73,9	17	-73,8	690	-64,1
Hotels garnis	771	-69,5	17	-94,8	11 101	+14,8
Erholungs-, Ferien-, Schulungsheime
Ferienhäuser, -wohnungen, -zentren
Hütten, Jugendherbergen u. Ä.
Vorsorge- und Reha-Kliniken	1 186	-13,2	—	—	38 704	-13,1
Campingplätze

Anmerkungen Seite 44

Noch: 3.3 Leistung der Beherbergungsstätten nach Reisegebieten und Betriebsarten

Januar bis Februar 2021

Reisegebiet Betriebsart	Übernachtungen		Mittlere Aufenthaltsdauer ²⁾		Mittlere Auslastung der angebotenen Betten ³⁾
	ausländischer Gäste	Veränderung ¹⁾	aller Gäste	ausländischer Gäste	
Eifel und Region Aachen	6 504	-92,1	3,1	2,2	8,4
Hotels	3 184	-90,3	2,1	1,7	9,4
Gasthöfe	146	-84,2	2,0	3,7	8,1
Pensionen
Hotels garnis	2 171	-88,2	2,4	2,5	10,5
Erholungs-, Ferien-, Schulungsheime	48	-86,2	8,1	6,9	3,7
Ferienhäuser, -wohnungen, -zentren
Hütten, Jugendherbergen u. Ä.	-	-100,0	7,7	-	0,6
Vorsorge- und Reha-Kliniken	172	-52,1	23,5	24,6	60,4
Campingplätze	151	-89,7	7,1	6,3	.
Niederrhein	18 897	-83,0	3,4	3,5	13,5
Hotels	11 308	-84,6	2,1	2,8	9,1
Gasthöfe	357	-73,7	2,8	3,8	10,1
Pensionen	395	-65,4	3,3	6,3	8,0
Hotels garnis
Erholungs-, Ferien-, Schulungsheime	41	-98,5	5,5	13,7	5,9
Ferienhäuser, -wohnungen, -zentren	1 594	-76,2	8,3	12,5	18,2
Hütten, Jugendherbergen u. Ä.	72	-93,6	8,5	18,0	2,5
Vorsorge- und Reha-Kliniken	406	-57,8	31,2	67,7	90,3
Campingplätze
Münsterland	20 541	-59,9	3,6	4,7	11,4
Hotels	11 194	-66,9	2,5	4,7	10,1
Gasthöfe
Pensionen
Hotels garnis
Erholungs-, Ferien-, Schulungsheime	103	-77,6	4,8	2,5	5,1
Ferienhäuser, -wohnungen, -zentren	3 696	-11,8	5,5	13,3	22,6
Hütten, Jugendherbergen u. Ä.	17	-95,8	5,5	2,4	7,1
Vorsorge- und Reha-Kliniken	19	+216,7	21,8	19,0	73,2
Campingplätze	-	-100,0	4,4	-	.
Teutoburger Wald	15 625	-75,9	7,6	4,6	22,4
Hotels	5 603	-86,4	2,4	2,7	9,7
Gasthöfe	1 172	+27,5	3,0	8,3	10,4
Pensionen	1 792	-0,9	3,7	9,1	7,8
Hotels garnis	2 575	-80,9	2,6	3,5	10,6
Erholungs-, Ferien-, Schulungsheime	36	-96,7	8,3	2,6	3,4
Ferienhäuser, -wohnungen, -zentren	2 599	-23,2	7,7	14,0	12,6
Hütten, Jugendherbergen u. Ä.	1 684	-28,1	25,2	27,2	3,3
Vorsorge- und Reha-Kliniken	154	-49,5	23,6	19,3	59,1
Campingplätze	10	-97,1	5,1	10,0	.
Sauerland	12 668	-95,7	7,1	5,9	11,6
Hotels	4 087	-95,8	2,4	3,6	5,5
Gasthöfe	1 215	-85,8	2,9	6,2	6,9
Pensionen	890	-91,8	4,2	7,2	6,5
Hotels garnis
Erholungs-, Ferien-, Schulungsheime	28	-99,4	7,6	28,0	6,6
Ferienhäuser, -wohnungen, -zentren	5 141	-96,8	11,1	14,8	2,0
Hütten, Jugendherbergen u. Ä.
Vorsorge- und Reha-Kliniken	22	-81,2	26,8	22,0	69,8
Campingplätze	3	-99,9	7,2	3,0	.
Siegerland-Wittgenstein	1 565	-89,1	8,9	2,9	26,5
Hotels	949	-92,0	2,0	2,1	8,9
Gasthöfe	58	-74,8	2,1	2,6	7,4
Pensionen	251	+5,5	4,7	14,8	8,8
Hotels garnis	51	-92,8	14,4	3,0	44,6
Erholungs-, Ferien-, Schulungsheime
Ferienhäuser, -wohnungen, -zentren
Hütten, Jugendherbergen u. Ä.
Vorsorge- und Reha-Kliniken	40	x	32,6	-	75,0
Campingplätze

Anmerkungen Seite 44

Noch: 3.3 Leistung der Beherbergungsstätten nach Reisegebieten und Betriebsarten

Januar bis Februar 2021

Reisegebiet Betriebsart	Ankünfte				Übernachtungen	
	aller Gäste	Veränderung ¹⁾	ausländischer Gäste	Veränderung ¹⁾	aller Gäste	Veränderung ¹⁾
Bergisches Land	12 356	-85,1	946	-92,0	79 619	-63,5
Hotels	6 629	-85,1	643	-92,7	16 793	-79,0
Gasthöfe	116	-74,6	4	-76,5	328	-62,0
Pensionen	143	-69,3	20	+100,0	1 326	-21,1
Hotels garnis	2 503	-70,9	185	-91,5	7 959	-57,4
Erholungs-, Ferien-, Schulungsheime
Ferienhäuser, -wohnungen, -zentren
Hütten, Jugendherbergen u. Ä.	8	-99,8	8	-89,7	87	-99,1
Vorsorge- und Reha-Kliniken	1 967	-25,9	7	+16,7	50 255	-21,8
Campingplätze	—	-100,0	—	-100,0	—	-100,0
Bonn und Rhein-Sieg-Kreis	30 379	-85,6	2 839	-90,6	88 697	-78,3
Hotels	20 308	-84,2	1 640	-92,6	43 330	-79,7
Gasthöfe
Pensionen
Hotels garnis	8 016	-83,5	995	-84,6	21 891	-76,5
Erholungs-, Ferien-, Schulungsheime
Ferienhäuser, -wohnungen, -zentren
Hütten, Jugendherbergen u. Ä.
Vorsorge- und Reha-Kliniken	288	-43,2	—	-100,0	11 569	-27,2
Campingplätze	—	-100,0	—	-100,0	—	-100,0
Köln und Rhein-Erft-Kreis	61 678	-90,2	10 277	-94,0	181 685	-84,4
Hotels	38 252	-90,2	7 699	-93,1	79 876	-87,8
Gasthöfe
Pensionen	541	-85,8	141	-90,3	4 829	-48,9
Hotels garnis	20 021	-90,1	2 071	-95,9	48 011	-86,4
Erholungs-, Ferien-, Schulungsheime
Ferienhäuser, -wohnungen, -zentren	646	-6,6	184	-21,0	7 625	+90,8
Hütten, Jugendherbergen u. Ä.
Vorsorge- und Reha-Kliniken
Campingplätze	418	-81,0	—	-100,0	777	-76,1
Düsseldorf und Kreis Mettmann	56 899	-89,7	8 885	-95,5	129 752	-86,3
Hotels	38 369	-89,3	6 958	-94,9	77 912	-86,5
Gasthöfe
Pensionen
Hotels garnis	17 895	-90,3	1 850	-96,9	46 716	-86,4
Erholungs-, Ferien-, Schulungsheime	182	-94,1	—	-100,0	537	-94,5
Ferienhäuser, -wohnungen, -zentren
Hütten, Jugendherbergen u. Ä.	276	-96,5	39	-96,9	2 320	-84,6
Vorsorge- und Reha-Kliniken	—	—	—	—	—	—
Campingplätze	—	—	—	—	—	—
Ruhrgebiet	78 723	-85,0	8 382	-90,2	276 677	-73,3
Hotels	44 826	-86,0	4 852	-91,4	99 562	-81,0
Gasthöfe	420	-77,0	52	-60,0	1 470	-63,7
Pensionen	557	-67,7	57	-44,7	2 770	-45,7
Hotels garnis	26 851	-81,6	3 171	-88,3	60 124	-76,0
Erholungs-, Ferien-, Schulungsheime	1 902	-94,0	65	-64,9	23 737	-76,2
Ferienhäuser, -wohnungen, -zentren	985	-20,0	179	-41,1	9 375	-5,6
Hütten, Jugendherbergen u. Ä.	283	-98,1	5	-99,6	1 057	-96,7
Vorsorge- und Reha-Kliniken	2 799	-22,8	1	—	77 951	-26,0
Campingplätze	100	-96,9	—	-100,0	631	-91,4
Bergisches Städtedreieck	10 369	-82,5	628	-92,3	36 828	-72,9
Hotels	6 584	-82,4	498	-91,6	14 387	-76,5
Gasthöfe	—	—	—	—	—	—
Pensionen	—	-100,0	—	—	—	-100,0
Hotels garnis	2 479	-82,3	128	-93,9	7 319	-73,0
Erholungs-, Ferien-, Schulungsheime	745	-88,3	—	-100,0	2 392	-91,7
Ferienhäuser, -wohnungen, -zentren	—	—	—	—	—	—
Hütten, Jugendherbergen u. Ä.
Vorsorge- und Reha-Kliniken
Campingplätze
Nordrhein-Westfalen	455 305	-86,4	50 693	-93,2	1 858 527	-75,0
Hotels	270 882	-86,4	34 248	-93,0	597 076	-82,3
Gasthöfe	10 157	-72,4	1 527	-71,4	27 851	-66,0
Pensionen	7 184	-80,1	844	-88,3	36 060	-65,6
Hotels garnis	116 255	-85,3	12 039	-93,2	299 263	-79,2
Erholungs-, Ferien-, Schulungsheime	12 415	-94,3	256	-95,5	94 188	-87,5
Ferienhäuser, -wohnungen, -zentren	7 936	-92,4	1 485	-96,9	65 535	-84,8
Hütten, Jugendherbergen u. Ä.	1 607	-98,4	234	-98,0	12 495	-94,0
Vorsorge- und Reha-Kliniken	27 705	-30,3	33	-56,0	720 342	-25,0
Campingplätze	1 164	-96,2	27	-99,3	5 717	-94,1

Noch: 3.3 Leistung der Beherbergungsstätten nach Reisegebieten und Betriebsarten

Januar bis Februar 2021

Reisegebiet Betriebsart	Übernachtungen		Mittlere Aufenthaltsdauer ²⁾		Mittlere Auslastung der angebotenen Betten ³⁾
	ausländischer Gäste	Veränderung ¹⁾	aller Gäste	ausländischer Gäste	
Bergisches Land	5 290	-78,7	6,4	5,6	16,6
Hotels	2 429	-86,0	2,5	3,8	8,6
Gasthöfe	16	-70,4	2,8	4,0	8,0
Pensionen	574	+226,1	9,3	28,7	29,6
Hotels garnis	745	-83,8	3,2	4,0	15,4
Erholungs-, Ferien-, Schulungsheime
Ferienhäuser, -wohnungen, -zentren
Hütten, Jugendherbergen u. Ä.	87	-56,7	10,9	10,9	0,3
Vorsorge- und Reha-Kliniken	783	+19,4	25,5	x	67,9
Campingplätze	—	-100,0	—	—	.
Bonn und Rhein-Sieg-Kreis	8 768	-86,0	2,9	3,1	10,5
Hotels	3 012	-92,7	2,1	1,8	9,7
Gasthöfe
Pensionen
Hotels garnis	3 361	-77,2	2,7	3,4	10,4
Erholungs-, Ferien-, Schulungsheime
Ferienhäuser, -wohnungen, -zentren
Hütten, Jugendherbergen u. Ä.
Vorsorge- und Reha-Kliniken	—	-100,0	40,2	—	69,3
Campingplätze	—	-100,0	—	—	.
Köln und Rhein-Erft-Kreis	32 031	-90,5	2,9	3,1	9,9
Hotels	14 897	-92,9	2,1	1,9	7,8
Gasthöfe
Pensionen	2 188	-56,5	8,9	15,5	33,0
Hotels garnis	7 833	-92,3	2,4	3,8	8,9
Erholungs-, Ferien-, Schulungsheime
Ferienhäuser, -wohnungen, -zentren	2 608	-6,0	11,8	14,2	44,6
Hütten, Jugendherbergen u. Ä.
Vorsorge- und Reha-Kliniken
Campingplätze	—	-100,0	1,9	—	.
Düsseldorf und Kreis Mettmann	19 756	-94,6	2,3	2,2	8,6
Hotels	12 206	-94,7	2,0	1,8	8,0
Gasthöfe
Pensionen
Hotels garnis	5 895	-95,4	2,6	3,2	9,7
Erholungs-, Ferien-, Schulungsheime	—	-100,0	3,0	—	3,8
Ferienhäuser, -wohnungen, -zentren
Hütten, Jugendherbergen u. Ä.	198	-92,4	8,4	5,1	6,8
Vorsorge- und Reha-Kliniken	—	—	—	—	—
Campingplätze	—	—	—	—	.
Ruhrgebiet	24 776	-84,9	3,5	3,0	13,7
Hotels	12 359	-88,4	2,2	2,5	9,2
Gasthöfe	107	-52,9	3,5	2,1	9,0
Pensionen	844	+50,2	5,0	14,8	20,1
Hotels garnis	8 048	-84,1	2,2	2,5	11,4
Erholungs-, Ferien-, Schulungsheime	635	+28,0	12,5	9,8	13,2
Ferienhäuser, -wohnungen, -zentren	2 746	-18,7	9,5	15,3	29,7
Hütten, Jugendherbergen u. Ä.	23	-98,9	3,7	4,6	1,7
Vorsorge- und Reha-Kliniken	14	-74,1	27,8	14,0	77,6
Campingplätze	—	-100,0	6,3	—	.
Bergisches Städtedreieck	1 526	-90,1	3,6	2,4	14,9
Hotels	1 212	-89,0	2,2	2,4	12,1
Gasthöfe	—	—	—	—	—
Pensionen	—	—	—	—	—
Hotels garnis	309	-92,8	3,0	2,4	11,5
Erholungs-, Ferien-, Schulungsheime	—	-100,0	3,2	—	5,6
Ferienhäuser, -wohnungen, -zentren	—	—	—	—	—
Hütten, Jugendherbergen u. Ä.
Vorsorge- und Reha-Kliniken
Campingplätze
Nordrhein-Westfalen	167 947	-89,4	4,1	3,3	13,1
Hotels	82 440	-90,9	2,2	2,4	8,7
Gasthöfe	4 892	-66,7	2,7	3,2	9,3
Pensionen	10 822	-56,9	5,0	12,8	10,4
Hotels garnis	38 702	-89,6	2,6	3,2	11,0
Erholungs-, Ferien-, Schulungsheime	5 459	-74,3	7,6	21,3	6,0
Ferienhäuser, -wohnungen, -zentren	21 390	-89,9	8,3	14,4	8,1
Hütten, Jugendherbergen u. Ä.	2 388	-90,4	7,8	10,2	2,9
Vorsorge- und Reha-Kliniken	1 689	-35,4	26,0	51,2	67,2
Campingplätze	165	-98,3	4,9	6,1	.

Anmerkungen Seite 44

3.4 Leistung der Beherbergungsstätten nach Reisegebieten und Herkunftsländern

Januar bis Februar 2021

Reisegebiet Herkunftsland (ständiger Wohnsitz)	Ankünfte		Übernachtungen			Mittlere Aufenthalts- dauer ³⁾
	aller Gäste	Verän- derung ¹⁾	aller Gäste	Verän- derung ¹⁾	Anteil ²⁾	
Eifel und Region Aachen	23 344	-84,4	71 896	-78,2	100	3,1
Bundesrepublik Deutschland	20 451	-82,0	65 392	-73,6	91,0	3,2
Ausland	2 893	-92,0	6 504	-92,1	9,0	2,2
Europa	2 207	-92,7	4 860	-92,8	74,7	2,2
EU-Länder	1 989	-92,8	4 406	-93,0	67,7	2,2
Belgien	330	-95,6	537	-96,3	8,3	1,6
Bulgarien	17	-84,4	20	-91,2	0,3	1,2
Dänemark	26	-87,8	41	-85,2	0,6	1,6
Estland	2	-94,7	2	-95,1	—	1,0
Finnland	3	-98,2	3	-99,0	—	1,0
Frankreich	241	-90,7	370	-91,5	5,7	1,5
Griechenland	7	-94,6	14	-95,9	0,2	2,0
Republik Irland	28	-78,0	44	-71,1	0,7	1,6
Italien	94	-90,9	431	-80,1	6,6	4,6
Kroatien	28	-64,6	38	-81,4	0,6	1,4
Lettland	—	—	—	—	—	—
Litauen	24	-52,0	43	-51,1	0,7	1,8
Luxemburg	38	-91,5	136	-83,0	2,1	3,6
Malta	1	-97,9	31	-87,6	0,5	31,0
Niederlande	283	-97,0	603	-97,9	9,3	2,1
Österreich	108	-85,8	419	-72,0	6,4	3,9
Polen	331	-50,4	773	-36,3	11,9	2,3
Portugal	5	-97,1	6	-98,2	0,1	1,2
Rumänien	98	-71,9	247	-68,7	3,8	2,5
Schweden	2	-99,3	2	-99,5	—	1,0
Slowakische Republik	33	-74,4	88	-68,3	1,4	2,7
Slowenien	33	-8,3	126	+117,2	1,9	3,8
Spanien	137	-79,0	253	-78,5	3,9	1,8
Tschechische Republik	29	-84,1	51	-86,1	0,8	1,8
Ungarn	34	-77,3	41	-92,4	0,6	1,2
Vereinigtes Königreich	57	-97,4	83	-97,7	1,3	1,5
Zypern	—	-100,0	4	-81,8	0,1	—
Island	5	-93,1	5	-96,6	0,1	1,0
Norwegen	1	-99,3	1	-99,5	—	1,0
Russland	17	-97,1	80	-94,3	1,2	4,7
Schweiz	88	-91,3	182	-89,8	2,8	2,1
Türkei	33	-91,1	54	-93,3	0,8	1,6
Ukraine	20	-89,7	51	-84,7	0,8	2,6
sonstige europäische Länder	54	-81,2	81	-82,5	1,2	1,5
Afrika	19	-88,7	158	-79,8	2,4	8,3
Republik Südafrika	4	-89,7	16	-84,3	0,2	4,0
sonstige afrikanische Länder	15	-88,4	142	-79,2	2,2	9,5
Asien	71	-97,3	222	-96,9	3,4	3,1
Arabische Golfstaaten	10	-97,6	15	-99,0	0,2	1,5
Volksrepublik China und Hongkong	1	-99,9	1	-99,9	—	1,0
Indien	6	-97,6	58	-96,3	0,9	9,7
Israel	—	—	—	—	—	—
Japan	24	-94,6	24	-95,8	0,4	1,0
Südkorea	—	—	—	—	—	—
Taiwan	—	—	—	—	—	—
sonstige asiatische Länder	30	-90,6	124	-83,0	1,9	4,1
Amerika	337	-85,9	614	-86,9	9,4	1,8
Kanada	18	-91,8	74	-79,0	1,1	4,1
USA	305	-83,2	507	-83,3	7,8	1,7
sonstige nordamerikanische Länder	—	—	—	—	—	—
Mittelamerika und Karibik	1	-98,0	2	-98,9	—	2,0
Brasilien	12	-91,1	30	-95,2	0,5	2,5
sonstige südamerikanische Länder	1	-99,4	1	-99,8	—	1,0
Australien	9	-92,9	59	-79,9	0,9	6,6
Neuseeland und Ozeanien	—	—	—	—	—	—
Ohne Angabe	250	-56,6	591	-64,1	9,1	2,4

1) Veränderung gegenüber dem Vorjahreszeitraum in % – 2) Bei Übernachtungen von Gästen aus der Bundesrepublik Deutschland und dem Ausland: Anteil an allen Übernachtungen im Bundesgebiet; sonst: Anteil an allen Übernachtungen am Ausland zusammen. – 3) mittlere Aufenthaltsdauer in Tagen = Übernachtungen / Ankünfte

Noch: 3.4 Leistung der Beherbergungsstätten nach Reisegebieten und Herkunftsländern

Januar bis Februar 2021

Reisegebiet Herkunftsland (ständiger Wohnsitz)	Ankünfte		Übernachtungen			Mittlere Aufenthalts- dauer ³⁾
	aller Gäste	Verän- derung ¹⁾	aller Gäste	Verän- derung ¹⁾	Anteil ²⁾	
Niederrhein	53 512	-81,3	182 159	-68,5	100	3,4
Bundesrepublik Deutschland	48 162	-78,8	163 262	-65,1	89,6	3,4
Ausland	5 350	-90,8	18 897	-83,0	10,4	3,5
Europa	4 512	-90,1	15 516	-82,3	82,1	3,4
EU-Länder	3 799	-90,3	13 966	-81,6	73,9	3,7
Belgien	191	-94,3	354	-93,3	1,9	1,9
Bulgarien	63	-79,0	280	-68,6	1,5	4,4
Dänemark	140	-82,6	686	-48,5	3,6	4,9
Estland	7	-96,1	17	-94,1	0,1	2,4
Finnland	11	-95,9	30	-94,0	0,2	2,7
Frankreich	178	-95,7	318	-94,6	1,7	1,8
Griechenland	31	-91,3	149	-80,4	0,8	4,8
Republik Irland	24	-91,1	105	-76,6	0,6	4,4
Italien	112	-95,7	333	-93,7	1,8	3,0
Kroatien	49	-77,6	374	-54,4	2,0	7,6
Lettland	23	-74,2	151	-27,8	0,8	6,6
Litauen	30	-78,1	497	+4,9	2,6	16,6
Luxemburg	21	-96,2	31	-96,6	0,2	1,5
Malta	-	-	-	-	-	-
Niederlande	1 153	-90,7	2 937	-85,1	15,5	2,5
Österreich	304	-83,1	1 097	-71,1	5,8	3,6
Polen	492	-81,6	2 262	-77,3	12,0	4,6
Portugal	16	-95,4	67	-92,0	0,4	4,2
Rumänien	177	-76,4	1 320	-45,4	7,0	7,5
Schweden	21	-96,0	75	-92,1	0,4	3,6
Slowakische Republik	38	-89,0	240	-72,8	1,3	6,3
Slowenien	54	-71,1	275	-69,0	1,5	5,1
Spanien	271	-81,8	617	-75,7	3,3	2,3
Tschechische Republik	133	-78,9	222	-86,5	1,2	1,7
Ungarn	57	-83,6	982	-23,6	5,2	17,2
Vereinigtes Königreich	201	-95,5	433	-94,4	2,3	2,2
Zypern	2	-75,0	114	+65,2	0,6	57,0
Island	1	-96,9	1	-98,7	-	1,0
Norwegen	5	-98,6	17	-97,6	0,1	3,4
Russland	37	-95,8	120	-93,1	0,6	3,2
Schweiz	296	-84,6	578	-82,1	3,1	2,0
Türkei	105	-91,2	225	-91,1	1,2	2,1
Ukraine	37	-94,7	48	-96,6	0,3	1,3
sonstige europäische Länder	232	-75,8	561	-73,3	3,0	2,4
Afrika	11	-96,8	103	-89,0	0,5	9,4
Republik Südafrika	-	-	-	-	-	-
sonstige afrikanische Länder	11	-96,0	103	-86,9	0,5	9,4
Asien	83	-96,6	959	-84,6	5,1	11,6
Arabische Golfstaaten	43	-85,6	324	-74,6	1,7	7,5
Volksrepublik China und Hongkong	3	-99,6	19	-98,8	0,1	6,3
Indien	4	-98,3	22	-97,3	0,1	5,5
Israel	-	-	-	-	-	-
Japan	24	-90,3	24	-95,0	0,1	1,0
Südkorea	1	-99,2	1	-99,7	-	1,0
Taiwan	-	-	-	-	-	-
sonstige asiatische Länder	8	-98,6	569	-61,1	3,0	71,1
Amerika	92	-95,3	204	-95,3	1,1	2,2
Kanada	-	-	-	-	-	-
USA	63	-95,1	108	-96,3	0,6	1,7
sonstige nordamerikanische Länder	-	-	-	-	-	-
Mittelamerika und Karibik	7	-90,9	17	-86,9	0,1	2,4
Brasilien	2	-99,0	59	-85,8	0,3	29,5
sonstige südamerikanische Länder	20	-91,4	20	-96,8	0,1	1,0
Australien	2	-99,0	2	-99,4	-	1,0
Neuseeland und Ozeanien	-	-	-	-	-	-
Ohne Angabe	650	-91,6	2 113	-81,8	11,2	3,3

Anmerkungen Seite 66

Noch: 3.4 Leistung der Beherbergungsstätten nach Reisegebieten und Herkunftsländern

Januar bis Februar 2021

Reisegebiet Herkunftsland (ständiger Wohnsitz)	Ankünfte		Übernachtungen			Mittlere Aufenthalts- dauer ³⁾
	aller Gäste	Verän- derung ¹⁾	aller Gäste	Verän- derung ¹⁾	Anteil ²⁾	
Münsterland	39 743	-81,8	143 767	-73,1	100	3,6
Bundesrepublik Deutschland	35 368	-82,0	123 226	-74,5	85,7	3,5
Ausland	4 375	-80,7	20 541	-59,9	14,3	4,7
Europa	3 916	-77,9	17 441	-58,3	84,9	4,5
EU-Länder	3 691	-76,7	16 048	-57,7	78,1	4,3
Belgien	89	-91,4	179	-88,3	0,9	2,0
Bulgarien	153	+54,5	207	-56,0	1,0	1,4
Dänemark	112	-83,8	635	-48,7	3,1	5,7
Estland	6	-83,3	6	-85,7	-	1,0
Finnland	5	-95,3	5	-97,6	-	1,0
Frankreich	113	-90,1	267	-86,3	1,3	2,4
Griechenland	30	-71,4	44	-87,7	0,2	1,5
Republik Irland	7	-92,0	8	-94,3	-	1,1
Italien	135	-79,8	297	-78,2	1,4	2,2
Kroatien	16	-71,4	515	+82,6	2,5	32,2
Lettland	7	-82,1	15	-83,1	0,1	2,1
Litauen	214	+0,5	456	-21,0	2,2	2,1
Luxemburg	20	-88,0	29	-88,4	0,1	1,5
Malta	-	-	-	-	-	-
Niederlande	415	-92,7	1 017	-89,7	5,0	2,5
Österreich	247	-68,9	943	-42,6	4,6	3,8
Polen	1 020	-34,7	6 990	+8,5	34,0	6,9
Portugal	282	+147,4	389	+60,1	1,9	1,4
Rumänien	491	+20,6	1 392	-73,3	6,8	2,8
Schweden	19	-95,9	65	-90,7	0,3	3,4
Slowakische Republik	49	-41,0	612	+69,5	3,0	12,5
Slowenien	41	-54,4	469	+17,0	2,3	11,4
Spanien	41	-91,7	80	-91,7	0,4	2,0
Tschechische Republik	80	-76,4	879	-12,6	4,3	11,0
Ungarn	31	-80,6	276	-15,1	1,3	8,9
Vereinigtes Königreich	68	-94,0	273	-87,9	1,3	4,0
Zypern	-	-	-	-	-	-
Island	-	-	-	-	-	-
Norwegen	3	-98,2	3	-98,9	-	1,0
Russland	11	-96,0	133	-78,8	0,6	12,1
Schweiz	96	-88,6	211	-86,0	1,0	2,2
Türkei	10	-94,0	33	-91,1	0,2	3,3
Ukraine	11	-92,2	187	-39,9	0,9	17,0
sonstige europäische Länder	94	-66,4	826	+1,6	4,0	8,8
Afrika	9	-89,5	19	-89,9	0,1	2,1
Republik Südafrika	1	-93,3	2	-96,4	-	2,0
sonstige afrikanische Länder	8	-88,7	17	-87,2	0,1	2,1
Asien	36	-95,1	216	-87,6	1,1	6,0
Arabische Golfstaaten	4	-97,2	4	-98,5	-	1,0
Volksrepublik China und Hongkong	7	-96,3	8	-98,4	-	1,1
Indien	11	-79,2	137	-20,8	0,7	12,5
Israel	1	-94,4	1	-96,2	-	1,0
Japan	1	-99,2	13	-95,5	0,1	13,0
Südkorea	4	-93,1	4	-97,2	-	1,0
Taiwan	1	-91,7	1	-95,0	-	1,0
sonstige asiatische Länder	7	-94,8	48	-86,2	0,2	6,9
Amerika	54	-94,9	513	-79,8	2,5	9,5
Kanada	2	-97,6	50	-76,6	0,2	25,0
USA	48	-94,1	401	-79,2	2,0	8,4
sonstige nordamerikanische Länder	1	-85,7	2	-84,6	-	2,0
Mittelamerika und Karibik	-	-	-	-	-	-
Brasilien	2	-95,6	59	-72,8	0,3	29,5
sonstige südamerikanische Länder	1	-98,0	1	-98,9	-	1,0
Australien	2	-96,1	6	-96,9	-	3,0
Neuseeland und Ozeanien	-	-	-	-	-	-
Ohne Angabe	358	-88,3	2 346	-50,0	11,4	6,6

Noch: 3.4 Leistung der Beherbergungsstätten nach Reisegebieten und Herkunftsländern

Januar bis Februar 2021

Reisegebiet Herkunftsland (ständiger Wohnsitz)	Ankünfte		Übernachtungen			Mittlere Aufenthalts- dauer ³⁾
	aller Gäste	Verän- derung ¹⁾	aller Gäste	Verän- derung ¹⁾	Anteil ²⁾	
Teutoburger Wald	52 688	-80,6	401 741	-56,5	100	7,6
Bundesrepublik Deutschland	49 264	-79,7	386 116	-55,1	96,1	7,8
Ausland	3 424	-88,2	15 625	-75,9	3,9	4,6
Europa	2 808	-86,4	12 641	-73,6	80,9	4,5
EU-Länder	2 410	-85,9	11 173	-72,1	71,5	4,6
Belgien	80	-93,4	144	-93,8	0,9	1,8
Bulgarien	12	-81,5	21	-84,4	0,1	1,8
Dänemark	61	-90,9	167	-84,9	1,1	2,7
Estland	1	-98,1	1	-99,1	-	1,0
Finnland	13	-91,0	112	-76,3	0,7	8,6
Frankreich	143	-90,6	406	-86,2	2,6	2,8
Griechenland	36	-67,9	676	+131,5	4,3	18,8
Republik Irland	-	-	-	-	-	-
Italien	173	-82,4	426	-80,8	2,7	2,5
Kroatien	24	-81,5	58	-84,4	0,4	2,4
Lettland	4	-93,9	4	-96,9	-	1,0
Litauen	12	-91,3	39	-84,8	0,2	3,3
Luxemburg	20	-85,7	49	-77,9	0,3	2,5
Malta	-	-	-	-	-	-
Niederlande	383	-91,0	1 002	-90,0	6,4	2,6
Österreich	205	-85,1	633	-78,5	4,1	3,1
Polen	656	-66,1	3 735	-37,8	23,9	5,7
Portugal	3	-97,2	21	-94,3	0,1	7,0
Rumänien	119	-55,6	1 407	+105,1	9,0	11,8
Schweden	19	-94,3	85	-88,7	0,5	4,5
Slowakische Republik	41	-79,2	424	-42,7	2,7	10,3
Slowenien	25	-76,9	297	-9,7	1,9	11,9
Spanien	97	-83,4	494	-58,1	3,2	5,1
Tschechische Republik	108	-85,3	535	-71,4	3,4	5,0
Ungarn	44	-80,2	99	-89,4	0,6	2,3
Vereinigtes Königreich	131	-91,9	338	-89,9	2,2	2,6
Zypern	-	-	-	-	-	-
Island	-	-	-	-	-	-
Norwegen	8	-93,5	37	-82,5	0,2	4,6
Russland	15	-98,0	73	-95,7	0,5	4,9
Schweiz	155	-86,8	313	-84,5	2,0	2,0
Türkei	49	-87,1	425	-53,9	2,7	8,7
Ukraine	33	-85,1	95	-75,4	0,6	2,9
sonstige europäische Länder	138	-82,6	525	-78,5	3,4	3,8
Afrika	16	-90,1	393	-45,6	2,5	24,6
Republik Südafrika	-	-	-	-	-	-
sonstige afrikanische Länder	16	-84,2	393	-35,8	2,5	24,6
Asien	71	-93,3	1 058	-70,3	6,8	14,9
Arabische Golfstaaten	20	-76,7	449	-14,0	2,9	22,5
Volksrepublik China und Hongkong	5	-98,1	5	-99,2	-	1,0
Indien	10	-92,9	18	-96,8	0,1	1,8
Israel	4	-93,9	118	-28,0	0,8	29,5
Japan	6	-97,0	10	-98,5	0,1	1,7
Südkorea	1	-97,8	272	+62,9	1,7	x
Taiwan	-	-	-	-	-	-
sonstige asiatische Länder	25	-89,7	186	-76,5	1,2	7,4
Amerika	61	-94,4	515	-83,4	3,3	8,4
Kanada	-	-	-	-	-	-
USA	47	-93,3	309	-82,6	2,0	6,6
sonstige nordamerikanische Länder	-	-	-	-	-	-
Mittelamerika und Karibik	5	-94,1	119	-61,4	0,8	23,8
Brasilien	3	-96,4	80	-63,3	0,5	26,7
sonstige südamerikanische Länder	6	-95,3	7	-98,4	-	1,2
Australien	2	-96,7	2	-98,8	-	1,0
Neuseeland und Ozeanien	-	-	-	-	-	-
Ohne Angabe	466	-92,2	1 016	-89,3	6,5	2,2

Anmerkungen Seite 66

Noch: 3.4 Leistung der Beherbergungsstätten nach Reisegebieten und Herkunftsländern

Januar bis Februar 2021

Reisegebiet Herkunftsland (ständiger Wohnsitz)	Ankünfte		Übernachtungen			Mittlere Aufenthalts- dauer ³⁾
	aller Gäste	Verän- derung ¹⁾	aller Gäste	Verän- derung ¹⁾	Anteil ²⁾	
Sauerland	28 715	-91,4	204 091	-80,7	100	7,1
Bundesrepublik Deutschland	26 552	-89,1	191 423	-74,9	93,8	7,2
Ausland	2 163	-97,6	12 668	-95,7	6,2	5,9
Europa	1 950	-97,8	11 440	-96,0	90,3	5,9
EU-Länder	1 695	-98,0	10 345	-96,3	81,7	6,1
Belgien	59	-99,3	204	-99,3	1,6	3,5
Bulgarien	41	-58,6	577	+68,2	4,6	14,1
Dänemark	20	-99,4	69	-99,5	0,5	3,5
Estland	8	+100,0	8	-11,1	0,1	1,0
Finnland	1	-98,7	2	-98,9	-	2,0
Frankreich	74	-89,9	280	-82,1	2,2	3,8
Griechenland	1	-98,1	1	-99,4	-	1,0
Republik Irland	-	-	-	-	-	-
Italien	143	-82,4	884	-70,6	7,0	6,2
Kroatien	7	-86,8	19	-84,4	0,1	2,7
Lettland	3	-91,9	8	-94,4	0,1	2,7
Litauen	21	-58,8	266	-24,4	2,1	12,7
Luxemburg	6	-96,4	27	-93,8	0,2	4,5
Malta	-	-	-	-	-	-
Niederlande	194	-99,7	595	-99,7	4,7	3,1
Österreich	391	-49,7	1 401	-19,8	11,1	3,6
Polen	288	-73,8	1 901	-42,6	15,0	6,6
Portugal	11	-88,5	93	-49,2	0,7	8,5
Rumänien	70	-54,2	702	-46,3	5,5	10,0
Schweden	10	-94,4	96	-74,1	0,8	9,6
Slowakische Republik	22	-78,6	165	-75,2	1,3	7,5
Slowenien	74	-	792	+78,8	6,3	10,7
Spanien	27	-93,0	238	-76,8	1,9	8,8
Tschechische Republik	105	-74,6	605	-38,9	4,8	5,8
Ungarn	91	-48,9	1 290	+102,8	10,2	14,2
Vereinigtes Königreich	28	-97,4	122	-96,9	1,0	4,4
Zypern	-	-	-	-	-	-
Island	-	-	-	-	-	-
Norwegen	7	-87,5	22	-82,9	0,2	3,1
Russland	19	-90,1	235	-72,5	1,9	12,4
Schweiz	162	-75,2	655	-56,0	5,2	4,0
Türkei	4	-97,1	9	-97,9	0,1	2,3
Ukraine	8	-89,0	8	-93,6	0,1	1,0
sonstige europäische Länder	55	-89,7	166	-91,7	1,3	3,0
Afrika	3	-95,4	7	-93,6	0,1	2,3
Republik Südafrika	-	-100,0	2	-93,3	-	-
sonstige afrikanische Länder	3	-93,9	5	-93,8	-	1,7
Asien	25	-95,9	379	-84,9	3,0	15,2
Arabische Golfstaaten	1	-97,8	6	-94,8	-	6,0
Volksrepublik China und Hongkong	-	-	-	-	-	-
Indien	-	-	-	-	-	-
Israel	-	-	-	-	-	-
Japan	-	-100,0	2	-99,4	-	-
Südkorea	8	-78,9	9	-92,9	0,1	1,1
Taiwan	-	-	-	-	-	-
sonstige asiatische Länder	16	-89,3	362	-51,7	2,9	22,6
Amerika	77	-84,2	547	-61,1	4,3	7,1
Kanada	20	-53,5	137	-39,9	1,1	6,9
USA	55	-83,2	403	-52,6	3,2	7,3
sonstige nordamerikanische Länder	-	-100,0	1	-97,3	-	-
Mittelamerika und Karibik	2	-95,3	6	-92,8	-	3,0
Brasilien	-	-	-	-	-	-
sonstige südamerikanische Länder	-	-	-	-	-	-
Australien	2	-93,9	16	-85,0	0,1	8,0
Neuseeland und Ozeanien	-	-	-	-	-	-
Ohne Angabe	106	-95,3	279	-93,4	2,2	2,6

Noch: 3.4 Leistung der Beherbergungsstätten nach Reisegebieten und Herkunftsländern

Januar bis Februar 2021

Reisegebiet Herkunftsland (ständiger Wohnsitz)	Ankünfte		Übernachtungen			Mittlere Aufenthalts- dauer ³⁾
	aller Gäste	Verän- derung ¹⁾	aller Gäste	Verän- derung ¹⁾	Anteil ²⁾	
Siegerland-Wittgenstein	6 899	-79,4	61 615	-43,9	100	8,9
Bundesrepublik Deutschland	6 368	-76,0	60 050	-37,0	97,5	9,4
Ausland	531	-92,3	1 565	-89,1	2,5	2,9
Europa	484	-91,0	1 354	-88,0	86,5	2,8
EU-Länder	458	-90,7	1 312	-87,6	83,8	2,9
Belgien	51	-86,2	61	-91,3	3,9	1,2
Bulgarien	—	—	—	—	—	—
Dänemark	9	-87,3	25	-80,0	1,6	2,8
Estland	6	-14,3	6	-50,0	0,4	1,0
Finnland	1	-96,4	1	-97,1	0,1	1,0
Frankreich	30	-90,4	79	-84,2	5,0	2,6
Griechenland	—	—	—	—	—	—
Republik Irland	1	-95,2	3	-89,7	0,2	3,0
Italien	45	-79,4	98	-79,9	6,3	2,2
Kroatien	7	-69,6	20	-48,7	1,3	2,9
Lettland	—	—	—	—	—	—
Litauen	—	—	—	—	—	—
Luxemburg	7	-73,1	19	-47,2	1,2	2,7
Malta	—	—	—	—	—	—
Niederlande	48	-98,1	86	-98,6	5,5	1,8
Österreich	114	-64,0	286	-41,5	18,3	2,5
Polen	59	-75,4	364	-17,5	23,3	6,2
Portugal	—	—	—	—	—	—
Rumänien	11	-84,1	46	-57,8	2,9	4,2
Schweden	16	-82,0	24	-80,3	1,5	1,5
Slowakische Republik	22	-33,3	119	+40,0	7,6	5,4
Slowenien	4	-85,7	7	-85,4	0,4	1,8
Spanien	10	-90,2	18	-88,4	1,2	1,8
Tschechische Republik	4	-96,0	9	-95,2	0,6	2,3
Ungarn	8	-78,4	32	-51,5	2,0	4,0
Vereinigtes Königreich	5	-97,7	9	-97,4	0,6	1,8
Zypern	—	—	—	—	—	—
Island	—	—	—	—	—	—
Norwegen	—	—	—	—	—	—
Russland	—	—	—	—	—	—
Schweiz	17	-92,9	29	-92,3	1,9	1,7
Türkei	—	—	—	—	—	—
Ukraine	7	-81,1	7	-86,5	0,4	1,0
sonstige europäische Länder	2	-92,9	6	-86,7	0,4	3,0
Afrika	2	-92,0	34	-26,1	2,2	17,0
Republik Südafrika	—	—	—	—	—	—
sonstige afrikanische Länder	2	-89,5	34	-10,5	2,2	17,0
Asien	7	-97,6	33	-93,0	2,1	4,7
Arabische Golfstaaten	—	—	—	—	—	—
Volksrepublik China und Hongkong	—	—	—	—	—	—
Indien	2	-92,9	28	-24,3	1,8	14,0
Israel	—	—	—	—	—	—
Japan	2	-95,7	2	-96,6	0,1	1,0
Südkorea	—	—	—	—	—	—
Taiwan	—	—	—	—	—	—
sonstige asiatische Länder	3	-93,8	3	-95,1	0,2	1,0
Amerika	21	-96,0	79	-94,1	5,0	3,8
Kanada	11	-64,5	69	+53,3	4,4	6,3
USA	10	-97,6	10	-99,1	0,6	1,0
sonstige nordamerikanische Länder	—	—	—	—	—	—
Mittelamerika und Karibik	—	—	—	—	—	—
Brasilien	—	—	—	—	—	—
sonstige südamerikanische Länder	—	—	—	—	—	—
Australien	—	—	—	—	—	—
Neuseeland und Ozeanien	1	-66,7	27	+237,5	1,7	27,0
Ohne Angabe	16	-97,7	38	-96,9	2,4	2,4

Anmerkungen Seite 66

Noch: 3.4 Leistung der Beherbergungsstätten nach Reisegebieten und Herkunftsländern

Januar bis Februar 2021

Reisegebiet Herkunftsland (ständiger Wohnsitz)	Ankünfte		Übernachtungen			Mittlere Aufenthalts- dauer ³⁾
	aller Gäste	Verän- derung ¹⁾	aller Gäste	Verän- derung ¹⁾	Anteil ²⁾	
Bergisches Land	12 356	-85,1	79 619	-63,5	100	6,4
Bundesrepublik Deutschland	11 410	-83,9	74 329	-61,5	93,4	6,5
Ausland	946	-92,0	5 290	-78,7	6,6	5,6
Europa	780	-91,6	4 282	-77,5	80,9	5,5
EU-Länder	709	-91,3	4 067	-75,8	76,9	5,7
Belgien	87	-88,8	267	-78,5	5,0	3,1
Bulgarien	3	-92,9	52	-75,5	1,0	17,3
Dänemark	6	-97,2	18	-94,3	0,3	3,0
Estland	1	-88,9	1	-94,4	—	1,0
Finnland	3	-93,0	3	-95,0	0,1	1,0
Frankreich	23	-96,2	96	-90,1	1,8	4,2
Griechenland	1	-97,0	3	-94,6	0,1	3,0
Republik Irland	—	—	—	—	—	—
Italien	24	-94,4	55	-93,9	1,0	2,3
Kroatien	8	-90,1	18	-88,0	0,3	2,3
Lettland	3	-88,5	25	-56,9	0,5	8,3
Litauen	2	-92,9	2	-95,6	—	1,0
Luxemburg	116	-28,0	1 086	+19,7	20,5	9,4
Malta	—	—	—	—	—	—
Niederlande	126	-94,8	309	-92,3	5,8	2,5
Österreich	56	-90,1	280	-80,8	5,3	5,0
Polen	126	-73,1	581	-62,7	11,0	4,6
Portugal	2	-99,4	2	-99,5	—	1,0
Rumänien	27	-78,4	511	-3,9	9,7	18,9
Schweden	7	-95,7	26	-93,7	0,5	3,7
Slowakische Republik	7	-93,3	23	-90,8	0,4	3,3
Slowenien	21	-44,7	325	+38,9	6,1	15,5
Spanien	22	-92,5	190	-71,1	3,6	8,6
Tschechische Republik	25	-86,8	111	-81,4	2,1	4,4
Ungarn	5	-95,8	62	-70,8	1,2	12,4
Vereinigtes Königreich	8	-99,0	21	-98,6	0,4	2,6
Zypern	—	—	—	—	—	—
Island	—	—	—	—	—	—
Norwegen	—	—	—	—	—	—
Russland	3	-98,0	13	-95,5	0,2	4,3
Schweiz	46	-91,4	97	-90,9	1,8	2,1
Türkei	4	-97,6	69	-85,2	1,3	17,3
Ukraine	7	-92,6	10	-93,0	0,2	1,4
sonstige europäische Länder	11	-87,9	26	-85,2	0,5	2,4
Afrika	4	-94,7	39	-83,3	0,7	9,8
Republik Südafrika	—	—	—	—	—	—
sonstige afrikanische Länder	4	-92,3	39	-68,8	0,7	9,8
Asien	57	-95,0	439	-83,4	8,3	7,7
Arabische Golfstaaten	—	—	—	—	—	—
Volksrepublik China und Hongkong	11	-97,6	165	-84,3	3,1	15,0
Indien	41	-67,5	53	-79,9	1,0	1,3
Israel	—	—	—	—	—	—
Japan	3	-98,9	219	-65,7	4,1	73,0
Südkorea	—	—	—	—	—	—
Taiwan	—	—	—	—	—	—
sonstige asiatische Länder	2	-98,8	2	-99,5	—	1,0
Amerika	11	-97,9	320	-79,1	6,0	29,1
Kanada	3	-89,3	35	-10,3	0,7	11,7
USA	6	-98,3	106	-87,3	2,0	17,7
sonstige nordamerikanische Länder	—	—	—	—	—	—
Mittelamerika und Karibik	2	-94,1	179	+135,5	3,4	89,5
Brasilien	—	—	—	—	—	—
sonstige südamerikanische Länder	—	—	—	—	—	—
Australien	1	-95,8	3	-92,5	0,1	3,0
Neuseeland und Ozeanien	—	—	—	—	—	—
Ohne Angabe	93	-88,8	207	-84,8	3,9	2,2

Anmerkungen Seite 66

Noch: 3.4 Leistung der Beherbergungsstätten nach Reisegebieten und Herkunftsländern

Januar bis Februar 2021

Reisegebiet Herkunftsland (ständiger Wohnsitz)	Ankünfte		Übernachtungen			Mittlere Aufenthalts- dauer ³⁾
	aller Gäste	Verän- derung ¹⁾	aller Gäste	Verän- derung ¹⁾	Anteil ²⁾	
Bonn und Rhein-Sieg-Kreis	30 379	-85,6	88 697	-78,3	100	2,9
Bundesrepublik Deutschland	27 540	-84,8	79 929	-76,9	90,1	2,9
Ausland	2 839	-90,6	8 768	-86,0	9,9	3,1
Europa	1 972	-91,2	6 292	-85,7	71,8	3,2
EU-Länder	1 695	-91,1	5 157	-85,9	58,8	3,0
Belgien	105	-94,9	212	-94,2	2,4	2,0
Bulgarien	75	-47,6	303	-7,9	3,5	4,0
Dänemark	30	-89,7	96	-81,6	1,1	3,2
Estland	12	-47,8	20	-44,4	0,2	1,7
Finnland	3	-98,5	5	-98,4	0,1	1,7
Frankreich	129	-91,9	278	-91,1	3,2	2,2
Griechenland	7	-95,8	55	-85,0	0,6	7,9
Republik Irland	50	-74,9	115	-63,1	1,3	2,3
Italien	50	-95,9	194	-92,2	2,2	3,9
Kroatien	16	-86,1	59	-83,0	0,7	3,7
Lettland	33	-35,3	44	-48,2	0,5	1,3
Litauen	9	-89,7	13	-93,1	0,1	1,4
Luxemburg	76	-85,1	158	-81,1	1,8	2,1
Malta	—	—	—	—	—	—
Niederlande	202	-94,9	467	-92,8	5,3	2,3
Österreich	134	-89,7	432	-82,9	4,9	3,2
Polen	279	-70,1	1 440	-57,5	16,4	5,2
Portugal	15	-90,6	77	-79,1	0,9	5,1
Rumänien	68	-70,2	133	-79,1	1,5	2,0
Schweden	24	-90,9	58	-87,8	0,7	2,4
Slowakische Republik	41	-78,0	356	-49,1	4,1	8,7
Slowenien	30	-69,1	101	-32,2	1,2	3,4
Spanien	75	-91,0	114	-93,0	1,3	1,5
Tschechische Republik	23	-96,2	39	-96,5	0,4	1,7
Ungarn	30	-91,1	178	-75,5	2,0	5,9
Vereinigtes Königreich	171	-95,1	202	-96,5	2,3	1,2
Zypern	8	—	8	-50,0	0,1	1,0
Island	—	—	—	—	—	—
Norwegen	1	-99,1	2	-99,1	—	2,0
Russland	59	-89,9	179	-88,3	2,0	3,0
Schweiz	124	-93,2	359	-89,8	4,1	2,9
Türkei	17	-94,0	206	-65,5	2,3	12,1
Ukraine	39	-68,3	84	-77,2	1,0	2,2
sonstige europäische Länder	37	-90,0	305	-74,9	3,5	8,2
Afrika	18	-95,8	216	-84,1	2,5	12,0
Republik Südafrika	1	-98,6	2	-99,2	—	2,0
sonstige afrikanische Länder	17	-95,2	214	-80,6	2,4	12,6
Asien	88	-96,9	584	-92,1	6,7	6,6
Arabische Golfstaaten	42	-95,1	254	-87,0	2,9	6,0
Volksrepublik China und Hongkong	1	-99,8	1	-99,9	—	1,0
Indien	5	-98,1	17	-97,9	0,2	3,4
Israel	7	-94,0	7	-96,8	0,1	1,0
Japan	4	-98,3	133	-82,0	1,5	33,3
Südkorea	1	-99,3	15	-95,2	0,2	15,0
Taiwan	—	—	—	—	—	—
sonstige asiatische Länder	28	-94,7	157	-88,9	1,8	5,6
Amerika	228	-92,6	562	-92,1	6,4	2,5
Kanada	10	-92,4	31	-91,9	0,4	3,1
USA	212	-91,4	470	-91,2	5,4	2,2
sonstige nordamerikanische Länder	—	—	—	—	—	—
Mittelamerika und Karibik	3	-97,3	37	-86,7	0,4	12,3
Brasilien	2	-99,0	23	-96,4	0,3	11,5
sonstige südamerikanische Länder	1	-99,3	1	-99,8	—	1,0
Australien	—	-100,0	59	-79,6	0,7	—
Neuseeland und Ozeanien	4	-89,7	29	-77,2	0,3	7,3
Ohne Angabe	529	-58,7	1 026	-53,4	11,7	1,9

Anmerkungen Seite 66

Noch: 3.4 Leistung der Beherbergungsstätten nach Reisegebieten und Herkunftsländern

Januar bis Februar 2021

Reisegebiet Herkunftsland (ständiger Wohnsitz)	Ankünfte		Übernachtungen			Mittlere Aufenthalts- dauer ³⁾
	aller Gäste	Verän- derung ¹⁾	aller Gäste	Verän- derung ¹⁾	Anteil ²⁾	
Köln und Rhein-Erft-Kreis	61 678	-90,2	181 685	-84,4	100	2,9
Bundesrepublik Deutschland	51 401	-88,7	149 654	-81,8	82,4	2,9
Ausland	10 277	-94,0	32 031	-90,5	17,6	3,1
Europa	6 468	-94,7	18 889	-92,0	59,0	2,9
EU-Länder	5 455	-94,4	15 165	-91,9	47,3	2,8
Belgien	353	-96,5	520	-96,6	1,6	1,5
Bulgarien	61	-89,8	472	-72,9	1,5	7,7
Dänemark	113	-95,1	204	-96,0	0,6	1,8
Estland	13	-93,2	21	-94,8	0,1	1,6
Finnland	12	-98,4	22	-98,5	0,1	1,8
Frankreich	413	-95,1	745	-94,8	2,3	1,8
Griechenland	59	-94,9	97	-96,6	0,3	1,6
Republik Irland	34	-97,9	50	-98,4	0,2	1,5
Italien	398	-95,9	1 309	-94,0	4,1	3,3
Kroatien	98	-81,9	585	-64,6	1,8	6,0
Lettland	33	-86,6	59	-88,3	0,2	1,8
Litauen	41	-94,9	94	-95,6	0,3	2,3
Luxemburg	50	-98,5	81	-98,4	0,3	1,6
Malta	-	-	-	-	-	-
Niederlande	751	-95,5	1 448	-94,5	4,5	1,9
Österreich	562	-91,0	1 162	-90,4	3,6	2,1
Polen	673	-84,5	3 466	-69,0	10,8	5,2
Portugal	74	-95,1	83	-98,8	0,3	1,1
Rumänien	247	-83,2	1 806	-48,3	5,6	7,3
Schweden	34	-97,8	80	-97,5	0,2	2,4
Slowakische Republik	48	-90,7	136	-87,0	0,4	2,8
Slowenien	29	-92,6	60	-93,3	0,2	2,1
Spanien	380	-95,2	937	-94,0	2,9	2,5
Tschechische Republik	136	-86,4	227	-87,0	0,7	1,7
Ungarn	120	-84,1	447	-76,9	1,4	3,7
Vereinigtes Königreich	708	-95,3	1 014	-96,2	3,2	1,4
Zypern	15	-91,5	40	-91,2	0,1	2,7
Island	5	-97,2	32	-90,5	0,1	6,4
Norwegen	14	-97,8	31	-97,6	0,1	2,2
Russland	129	-97,1	385	-96,1	1,2	3,0
Schweiz	401	-95,3	701	-95,7	2,2	1,7
Türkei	133	-96,9	454	-94,6	1,4	3,4
Ukraine	102	-92,7	868	-70,1	2,7	8,5
sonstige europäische Länder	229	-94,6	1 253	-87,0	3,9	5,5
Afrika	64	-95,5	1 858	-70,4	5,8	29,0
Republik Südafrika	-	-	-	-	-	-
sonstige afrikanische Länder	64	-94,7	1 858	-67,2	5,8	29,0
Asien	245	-98,6	2 275	-94,5	7,1	9,3
Arabische Golfstaaten	82	-94,8	679	-82,6	2,1	8,3
Volksrepublik China und Hongkong	42	-99,3	92	-99,3	0,3	2,2
Indien	9	-99,4	153	-96,3	0,5	17,0
Israel	5	-99,4	5	-99,7	-	1,0
Japan	6	-99,8	215	-96,3	0,7	35,8
Südkorea	8	-99,3	150	-93,9	0,5	18,8
Taiwan	32	-95,9	36	-97,9	0,1	1,1
sonstige asiatische Länder	61	-97,9	945	-89,5	3,0	15,5
Amerika	3 004	-84,9	7 151	-80,8	22,3	2,4
Kanada	101	-92,3	140	-94,2	0,4	1,4
USA	2 862	-80,9	5 953	-77,3	18,6	2,1
sonstige nordamerikanische Länder	-	-	-	-	-	-
Mittelamerika und Karibik	9	-98,7	379	-76,7	1,2	42,1
Brasilien	10	-99,4	96	-97,4	0,3	9,6
sonstige südamerikanische Länder	22	-98,2	583	-80,7	1,8	26,5
Australien	19	-98,4	58	-97,6	0,2	3,1
Neuseeland und Ozeanien	1	-99,6	1	-99,8	-	1,0
Ohne Angabe	476	-95,0	1 799	-88,0	5,6	3,8

Noch: 3.4 Leistung der Beherbergungsstätten nach Reisegebieten und Herkunftsländern

Januar bis Februar 2021

Reisegebiet Herkunftsland (ständiger Wohnsitz)	Ankünfte		Übernachtungen			Mittlere Aufenthalts- dauer ³⁾
	aller Gäste	Verän- derung ¹⁾	aller Gäste	Verän- derung ¹⁾	Anteil ²⁾	
Düsseldorf und Kreis Mettmann	56 899	-89,7	129 752	-86,3	100	2,3
Bundesrepublik Deutschland	48 014	-86,5	109 996	-81,1	84,8	2,3
Ausland	8 885	-95,5	19 756	-94,6	15,2	2,2
Europa	6 593	-95,4	14 773	-94,4	74,8	2,2
EU-Länder	5 501	-95,2	12 398	-94,0	62,8	2,3
Belgien	288	-95,8	541	-94,5	2,7	1,9
Bulgarien	19	-96,9	98	-93,0	0,5	5,2
Dänemark	114	-95,3	190	-95,4	1,0	1,7
Estland	42	-91,6	72	-92,6	0,4	1,7
Finnland	25	-98,9	38	-99,1	0,2	1,5
Frankreich	472	-95,6	704	-96,3	3,6	1,5
Griechenland	71	-96,7	265	-94,7	1,3	3,7
Republik Irland	64	-95,8	206	-92,1	1,0	3,2
Italien	405	-96,2	959	-96,0	4,9	2,4
Kroatien	58	-93,7	558	-77,6	2,8	9,6
Lettland	20	-94,3	23	-96,9	0,1	1,2
Litauen	71	-88,3	155	-86,1	0,8	2,2
Luxemburg	54	-96,5	77	-96,7	0,4	1,4
Malta	5	-98,4	9	-98,7	–	1,8
Niederlande	1 142	-94,1	1 803	-94,0	9,1	1,6
Österreich	546	-92,8	1 010	-92,5	5,1	1,8
Polen	595	-89,9	2 137	-83,0	10,8	3,6
Portugal	24	-98,8	39	-99,0	0,2	1,6
Rumänien	138	-91,4	485	-86,0	2,5	3,5
Schweden	44	-98,8	67	-99,0	0,3	1,5
Slowakische Republik	86	-86,7	354	-66,4	1,8	4,1
Slowenien	46	-91,9	192	-85,0	1,0	4,2
Spanien	614	-93,5	1 354	-92,4	6,9	2,2
Tschechische Republik	151	-92,8	281	-92,2	1,4	1,9
Ungarn	121	-88,3	133	-93,5	0,7	1,1
Vereinigtes Königreich	273	-98,5	602	-98,2	3,0	2,2
Zypern	13	-95,1	46	-91,6	0,2	3,5
Island	13	-94,5	13	-97,4	0,1	1,0
Norwegen	9	-99,6	23	-99,4	0,1	2,6
Russland	210	-97,6	529	-97,1	2,7	2,5
Schweiz	440	-95,3	902	-94,2	4,6	2,1
Türkei	161	-97,3	319	-97,1	1,6	2,0
Ukraine	77	-96,4	220	-95,4	1,1	2,9
sonstige europäische Länder	182	-90,0	369	-90,3	1,9	2,0
Afrika	49	-97,6	92	-97,9	0,5	1,9
Republik Südafrika	3	-99,3	4	-99,6	–	1,3
sonstige afrikanische Länder	46	-97,2	88	-97,5	0,4	1,9
Asien	1 622	-92,9	3 441	-92,2	17,4	2,1
Arabische Golfstaaten	477	-92,0	1 146	-87,4	5,8	2,4
Volksrepublik China und Hongkong	126	-96,7	355	-96,0	1,8	2,8
Indien	684	-66,5	1 036	-70,8	5,2	1,5
Israel	46	-96,6	55	-98,1	0,3	1,2
Japan	77	-98,5	230	-97,7	1,2	3,0
Südkorea	47	-93,2	191	-86,6	1,0	4,1
Taiwan	–	–	–	–	–	–
sonstige asiatische Länder	165	-95,6	428	-94,1	2,2	2,6
Amerika	293	-98,0	812	-97,1	4,1	2,8
Kanada	5	-99,8	9	-99,8	–	1,8
USA	224	-97,8	701	-96,4	3,5	3,1
sonstige nordamerikanische Länder	–	–	–	–	–	–
Mittelamerika und Karibik	5	-99,1	10	-99,2	0,1	2,0
Brasilien	22	-97,5	38	-98,0	0,2	1,7
sonstige südamerikanische Länder	37	-93,8	54	-96,0	0,3	1,5
Australien	7	-99,3	25	-98,8	0,1	3,6
Neuseeland und Ozeanien	4	-98,0	9	-98,3	–	2,3
Ohne Angabe	317	-97,5	604	-97,2	3,1	1,9

Anmerkungen Seite 66

Noch: 3.4 Leistung der Beherbergungsstätten nach Reisegebieten und Herkunftsländern

Januar bis Februar 2021

Reisegebiet Herkunftsland (ständiger Wohnsitz)	Ankünfte		Übernachtungen			Mittlere Aufenthalts- dauer ³⁾
	aller Gäste	Verän- derung ¹⁾	aller Gäste	Verän- derung ¹⁾	Anteil ²⁾	
Ruhrgebiet	78 723	-85,0	276 677	-73,3	100	3,5
Bundesrepublik Deutschland	70 341	-84,0	251 901	-71,2	91,0	3,6
Ausland	8 382	-90,2	24 776	-84,9	9,0	3,0
Europa	7 393	-89,7	22 231	-83,0	89,7	3,0
EU-Länder	6 195	-89,8	19 289	-82,4	77,9	3,1
Belgien	416	-89,7	848	-86,2	3,4	2,0
Bulgarien	230	-73,6	396	-73,9	1,6	1,7
Dänemark	68	-96,6	125	-96,2	0,5	1,8
Estland	20	-82,5	40	-79,2	0,2	2,0
Finnland	99	-85,2	192	-84,8	0,8	1,9
Frankreich	477	-91,9	888	-90,3	3,6	1,9
Griechenland	36	-91,6	129	-85,0	0,5	3,6
Republik Irland	46	-90,4	172	-85,9	0,7	3,7
Italien	311	-91,4	1 062	-85,5	4,3	3,4
Kroatien	108	-68,2	586	-39,0	2,4	5,4
Lettland	14	-95,0	27	-94,9	0,1	1,9
Litauen	79	-82,4	206	-71,1	0,8	2,6
Luxemburg	36	-96,2	59	-95,9	0,2	1,6
Malta	2	-93,5	2	-96,6	–	1,0
Niederlande	1 020	-93,0	2 288	-90,4	9,2	2,2
Österreich	716	-85,1	2 290	-74,6	9,2	3,2
Polen	996	-77,6	4 044	-56,4	16,3	4,1
Portugal	46	-90,0	73	-91,6	0,3	1,6
Rumänien	563	-70,1	2 309	-42,3	9,3	4,1
Schweden	59	-95,2	95	-95,5	0,4	1,6
Slowakische Republik	57	-85,4	297	-67,0	1,2	5,2
Slowenien	180	-29,4	921	-4,0	3,7	5,1
Spanien	153	-93,7	948	-81,5	3,8	6,2
Tschechische Republik	141	-87,3	491	-78,5	2,0	3,5
Ungarn	74	-92,6	312	-85,1	1,3	4,2
Vereinigtes Königreich	244	-96,8	473	-96,7	1,9	1,9
Zypern	4	-88,9	16	-77,1	0,1	4,0
Island	2	-96,4	2	-98,1	–	1,0
Norwegen	28	-96,3	83	-93,8	0,3	3,0
Russland	53	-96,4	227	-93,5	0,9	4,3
Schweiz	335	-92,6	756	-89,9	3,1	2,3
Türkei	166	-88,5	291	-90,0	1,2	1,8
Ukraine	206	-84,1	250	-88,7	1,0	1,2
sonstige europäische Länder	408	-75,0	1 333	-63,9	5,4	3,3
Afrika	53	-93,0	85	-95,5	0,3	1,6
Republik Südafrika	2	-98,8	4	-99,1	–	2,0
sonstige afrikanische Länder	51	-91,4	81	-94,4	0,3	1,6
Asien	174	-95,8	809	-92,9	3,3	4,6
Arabische Golfstaaten	13	-96,5	106	-90,7	0,4	8,2
Volksrepublik China und Hongkong	18	-98,1	64	-97,5	0,3	3,6
Indien	10	-98,2	125	-95,2	0,5	12,5
Israel	6	-98,3	44	-93,8	0,2	7,3
Japan	–	–	–	–	–	–
Südkorea	8	-96,6	106	-78,8	0,4	13,3
Taiwan	–	-100,0	62	-72,7	0,3	–
sonstige asiatische Länder	119	-87,1	302	-87,9	1,2	2,5
Amerika	178	-96,3	457	-96,3	1,8	2,6
Kanada	8	-98,7	46	-98,6	0,2	5,8
USA	150	-95,7	304	-95,9	1,2	2,0
sonstige nordamerikanische Länder	1	-96,3	1	-97,7	–	1,0
Mittelamerika und Karibik	6	-96,9	29	-93,9	0,1	4,8
Brasilien	4	-98,6	68	-91,4	0,3	17,0
sonstige südamerikanische Länder	9	-96,1	9	-98,2	–	1,0
Australien	4	-99,0	5	-99,4	–	1,3
Neuseeland und Ozeanien	1	-99,1	4	-98,5	–	4,0
Ohne Angabe	579	-84,9	1 185	-82,5	4,8	2,0

Noch: 3.4 Leistung der Beherbergungsstätten nach Reisegebieten und Herkunftsländern

Januar bis Februar 2021

Reisegebiet Herkunftsland (ständiger Wohnsitz)	Ankünfte		Übernachtungen			Mittlere Aufenthalts- dauer ³⁾
	aller Gäste	Verän- derung ¹⁾	aller Gäste	Verän- derung ¹⁾	Anteil ²⁾	
Bergisches Städtedreieck	10 369	-82,5	36 828	-72,9	100	3,6
Bundesrepublik Deutschland	9 741	-81,0	35 302	-70,6	95,9	3,6
Ausland	628	-92,3	1 526	-90,1	4,1	2,4
Europa	596	-90,6	1 403	-87,8	91,9	2,4
EU-Länder	523	-90,1	1 249	-86,8	81,8	2,4
Belgien	31	-91,3	63	-89,8	4,1	2,0
Bulgarien	20	-47,4	61	-18,7	4,0	3,1
Dänemark	35	-78,0	74	-69,2	4,8	2,1
Estland	9	-	9	-75,0	0,6	1,0
Finnland	4	-88,9	6	-87,8	0,4	1,5
Frankreich	40	-93,8	64	-93,8	4,2	1,6
Griechenland	5	-93,8	9	-95,1	0,6	1,8
Republik Irland	2	-95,8	25	-69,5	1,6	12,5
Italien	35	-92,2	85	-89,9	5,6	2,4
Kroatien	7	-82,5	30	-66,3	2,0	4,3
Lettland	-	-	-	-	-	-
Litauen	5	-89,1	7	-90,7	0,5	1,4
Luxemburg	4	-92,3	4	-94,1	0,3	1,0
Malta	-	-	-	-	-	-
Niederlande	107	-85,6	127	-89,6	8,3	1,2
Österreich	46	-86,5	101	-81,5	6,6	2,2
Polen	74	-88,3	206	-84,4	13,5	2,8
Portugal	2	-97,1	2	-98,0	0,1	1,0
Rumänien	42	-74,4	82	-76,2	5,4	2,0
Schweden	5	-94,8	9	-94,6	0,6	1,8
Slowakische Republik	11	-80,0	38	-71,6	2,5	3,5
Slowenien	3	-93,8	31	-68,4	2,0	10,3
Spanien	9	-97,2	15	-96,9	1,0	1,7
Tschechische Republik	10	-95,7	14	-97,0	0,9	1,4
Ungarn	12	-87,5	174	-37,2	11,4	14,5
Vereinigtes Königreich	5	-98,9	13	-98,5	0,9	2,6
Zypern	-	-	-	-	-	-
Island	-	-	-	-	-	-
Norwegen	-	-	-	-	-	-
Russland	4	-96,7	6	-98,2	0,4	1,5
Schweiz	31	-93,7	74	-90,8	4,8	2,4
Türkei	2	-99,0	12	-97,1	0,8	6,0
Ukraine	9	-92,1	15	-93,6	1,0	1,7
sonstige europäische Länder	27	-79,9	47	-77,7	3,1	1,7
Afrika	3	-95,6	3	-98,0	0,2	1,0
Republik Südafrika	-	-	-	-	-	-
sonstige afrikanische Länder	3	-94,9	3	-97,6	0,2	1,0
Asien	6	-98,1	68	-91,5	4,5	11,3
Arabische Golfstaaten	-	-	-	-	-	-
Volksrepublik China und Hongkong	-	-	-	-	-	-
Indien	3	-88,0	60	-61,8	3,9	20,0
Israel	3	-86,4	8	-83,7	0,5	2,7
Japan	-	-	-	-	-	-
Südkorea	-	-	-	-	-	-
Taiwan	-	-	-	-	-	-
sonstige asiatische Länder	-	-	-	-	-	-
Amerika	15	-97,5	25	-98,2	1,6	1,7
Kanada	1	-97,0	4	-95,1	0,3	4,0
USA	9	-98,0	11	-98,9	0,7	1,2
sonstige nordamerikanische Länder	-	-	-	-	-	-
Mittelamerika und Karibik	-	-	-	-	-	-
Brasilien	2	-86,7	4	-88,2	0,3	2,0
sonstige südamerikanische Länder	3	-91,7	6	-94,3	0,4	2,0
Australien	-	-	-	-	-	-
Neuseeland und Ozeanien	-	-	-	-	-	-
Ohne Angabe	8	-99,0	27	-98,2	1,8	3,4

Anmerkungen Seite 66

Noch: 3.4 Leistung der Beherbergungsstätten nach Reisegebieten und Herkunftsländern

Januar bis Februar 2021

Reisegebiet Herkunftsland (ständiger Wohnsitz)	Ankünfte		Übernachtungen			Mittlere Aufenthalts- dauer ³⁾
	aller Gäste	Verän- derung ¹⁾	aller Gäste	Verän- derung ¹⁾	Anteil ²⁾	
Nordrhein-Westfalen	455 305	-86,4	1 858 527	-75,0	100	4,1
Bundesrepublik Deutschland	404 612	-84,5	1 690 580	-71,1	91,0	4,2
Ausland	50 693	-93,2	167 947	-89,4	9,0	3,3
Europa	39 679	-93,2	131 122	-89,5	78,1	3,3
EU-Länder	34 120	-93,1	114 575	-89,3	68,2	3,4
Belgien	2 080	-95,5	3 930	-95,7	2,3	1,9
Bulgarien	694	-76,9	2 487	-66,6	1,5	3,6
Dänemark	734	-94,5	2 330	-92,5	1,4	3,2
Estland	127	-89,1	203	-90,6	0,1	1,6
Finnland	180	-96,2	419	-95,3	0,2	2,3
Frankreich	2 333	-93,9	4 495	-93,0	2,7	1,9
Griechenland	284	-94,0	1 442	-87,2	0,9	5,1
Republik Irland	256	-94,5	728	-91,6	0,4	2,8
Italien	1 925	-94,1	6 133	-91,5	3,7	3,2
Kroatien	426	-83,6	2 860	-62,0	1,7	6,7
Lettland	140	-88,7	356	-86,3	0,2	2,5
Litauen	508	-80,8	1 778	-70,6	1,1	3,5
Luxemburg	448	-94,5	1 756	-86,9	1,0	3,9
Malta	8	-98,9	42	-97,6	–	5,3
Niederlande	5 824	-96,3	12 682	-96,7	7,6	2,2
Österreich	3 429	-87,2	10 054	-80,3	6,0	2,9
Polen	5 589	-77,6	27 899	-58,2	16,6	5,0
Portugal	480	-91,1	852	-94,1	0,5	1,8
Rumänien	2 051	-72,6	10 440	-54,6	6,2	5,1
Schweden	260	-97,1	682	-95,7	0,4	2,6
Slowakische Republik	455	-83,7	2 852	-59,8	1,7	6,3
Slowenien	540	-71,9	3 596	-37,8	2,1	6,7
Spanien	1 836	-92,6	5 258	-89,1	3,1	2,9
Tschechische Republik	945	-87,6	3 464	-78,2	2,1	3,7
Ungarn	627	-85,9	4 026	-63,7	2,4	6,4
Vereinigtes Königreich	1 899	-96,7	3 583	-96,5	2,1	1,9
Zypern	42	-92,9	228	-82,5	0,1	5,4
Island	26	-95,8	53	-95,9	–	2,0
Norwegen	76	-98,3	219	-97,4	0,1	2,9
Russland	557	-97,0	1 980	-95,1	1,2	3,6
Schweiz	2 191	-93,0	4 857	-91,2	2,9	2,2
Türkei	684	-95,4	2 097	-92,8	1,2	3,1
Ukraine	556	-91,5	1 843	-86,1	1,1	3,3
sonstige europäische Länder	1 469	-86,9	5 498	-79,4	3,3	3,7
Afrika	251	-95,5	3 007	-82,4	1,8	12,0
Republik Südafrika	11	-99,0	30	-98,9	–	2,7
sonstige afrikanische Länder	240	-94,7	2 977	-79,1	1,8	12,4
Asien	2 485	-95,6	10 483	-91,9	6,2	4,2
Arabische Golfstaaten	692	-93,0	2 983	-85,1	1,8	4,3
Volksrepublik China und Hongkong	214	-98,5	710	-97,8	0,4	3,3
Indien	785	-85,2	1 707	-88,4	1,0	2,2
Israel	72	-97,6	238	-96,3	0,1	3,3
Japan	147	-98,6	872	-95,8	0,5	5,9
Südkorea	78	-97,2	748	-87,5	0,4	9,6
Taiwan	33	-97,9	99	-97,1	0,1	3,0
sonstige asiatische Länder	464	-95,3	3 126	-87,4	1,9	6,7
Amerika	4 371	-91,5	11 799	-88,8	7,0	2,7
Kanada	179	-96,6	595	-94,8	0,4	3,3
USA	3 991	-89,3	9 283	-87,1	5,5	2,3
sonstige nordamerikanische Länder	2	-99,2	4	-99,4	–	2,0
Mittelamerika und Karibik	40	-98,0	778	-83,2	0,5	19,5
Brasilien	59	-98,3	457	-94,8	0,3	7,7
sonstige südamerikanische Länder	100	-96,6	682	-90,9	0,4	6,8
Australien	48	-98,5	235	-96,6	0,1	4,9
Neuseeland und Ozeanien	11	-98,4	70	-95,5	–	6,4
Ohne Angabe	3 848	-92,2	11 231	-86,2	6,7	2,9

4.1 Leistung der Campingplätze nach Herkunftsländern

Februar 2021

Herkunftsland (ständiger Wohnsitz)	Ankünfte		Übernachtungen			Mittlere Aufenthaltsdauer ³⁾
	aller Gäste	Veränderung ¹⁾	aller Gäste	Veränderung ¹⁾	Anteil ²⁾	
Nordrhein-Westfalen	519	-96,7	2 493	-95,0	100	4,8
Bundesrepublik Deutschland	505	-96,4	2 427	-94,5	97,4	4,8
Ausland	14	-99,3	66	-98,8	2,6	4,7
Europa	14	-99,3	66	-98,8	100,0	4,7
EU-Länder	11	-99,4	58	-98,9	87,9	5,3
Belgien	2	-99,5	10	-99,1	15,2	5,0
Bulgarien	-	-	-	-	-	-
Dänemark	-	-	-	-	-	-
Estland	-	-	-	-	-	-
Finnland	-	-	-	-	-	-
Frankreich	-	-	-	-	-	-
Griechenland	-	-	-	-	-	-
Republik Irland	-	-	-	-	-	-
Italien	-	-	-	-	-	-
Kroatien	-	-	-	-	-	-
Lettland	-	-	-	-	-	-
Litauen	-	-	-	-	-	-
Luxemburg	-	-	-	-	-	-
Malta	-	-	-	-	-	-
Niederlande	9	-99,2	48	-98,4	72,7	5,3
Österreich	-	-	-	-	-	-
Polen	-	-	-	-	-	-
Portugal	-	-	-	-	-	-
Rumänien	-	-	-	-	-	-
Schweden	-	-	-	-	-	-
Slowakische Republik	-	-	-	-	-	-
Slowenien	-	-	-	-	-	-
Spanien	-	-	-	-	-	-
Tschechische Republik	-	-	-	-	-	-
Ungarn	-	-	-	-	-	-
Vereinigtes Königreich	-	-	-	-	-	-
Zypern	-	-	-	-	-	-
Island	-	-	-	-	-	-
Norwegen	-	-	-	-	-	-
Russland	-	-	-	-	-	-
Schweiz	3	-81,3	8	-81,4	12,1	2,7
Türkei	-	-	-	-	-	-
Ukraine	-	-	-	-	-	-
sonstige europäische Länder	-	-	-	-	-	-
Afrika	-	-	-	-	-	-
Republik Südafrika	-	-	-	-	-	-
sonstige afrikanische Länder	-	-	-	-	-	-
Asien	-	-	-	-	-	-
Arabische Golfstaaten	-	-	-	-	-	-
Volksrepublik China und Hongkong	-	-	-	-	-	-
Indien	-	-	-	-	-	-
Israel	-	-	-	-	-	-
Japan	-	-	-	-	-	-
Südkorea	-	-	-	-	-	-
Taiwan	-	-	-	-	-	-
sonstige asiatische Länder	-	-	-	-	-	-
Amerika	-	-	-	-	-	-
Kanada	-	-	-	-	-	-
USA	-	-	-	-	-	-
sonstige nordamerikanische Länder	-	-	-	-	-	-
Mittelamerika und Karibik	-	-	-	-	-	-
Brasilien	-	-	-	-	-	-
sonstige südamerikanische Länder	-	-	-	-	-	-
Australien	-	-	-	-	-	-
Neuseeland und Ozeanien	-	-	-	-	-	-
Ohne Angabe	-	-	-	-	-	-

1) Veränderung gegenüber dem Vorjahreszeitraum in % – 2) Bei Übernachtungen von Gästen aus der Bundesrepublik Deutschland und dem Ausland: Anteil an allen Übernachtungen im Bundesgebiet; sonst: Anteil an allen Übernachtungen am Ausland zusammen. – 3) mittlere Aufenthaltsdauer in Tagen = Übernachtungen / Ankünfte

4.2 Leistung der Campingplätze nach Herkunftsländern

Januar bis Februar 2021

Herkunftsland (ständiger Wohnsitz)	Ankünfte		Übernachtungen			Mittlere Aufenthaltsdauer ³⁾
	aller Gäste	Veränderung ¹⁾	aller Gäste	Veränderung ¹⁾	Anteil ²⁾	
Nordrhein-Westfalen	1 164	-96,2	5 717	-94,1	100	4,9
Bundesrepublik Deutschland	1 137	-95,7	5 552	-93,6	97,1	4,9
Ausland	27	-99,3	165	-98,3	2,9	6,1
Europa	27	-99,3	165	-98,3	100,0	6,1
EU-Länder	23	-99,3	149	-98,3	90,3	6,5
Belgien	5	-99,4	36	-98,2	21,8	7,2
Bulgarien	-	-	-	-	-	-
Dänemark	-	-	-	-	-	-
Estland	-	-	-	-	-	-
Finnland	-	-	-	-	-	-
Frankreich	-	-	-	-	-	-
Griechenland	-	-	-	-	-	-
Republik Irland	-	-	-	-	-	-
Italien	-	-	-	-	-	-
Kroatien	-	-	-	-	-	-
Lettland	-	-	-	-	-	-
Litauen	-	-	-	-	-	-
Luxemburg	-	-	-	-	-	-
Malta	-	-	-	-	-	-
Niederlande	18	-99,2	113	-98,0	68,5	6,3
Österreich	-	-	-	-	-	-
Polen	-	-	-	-	-	-
Portugal	-	-	-	-	-	-
Rumänien	-	-	-	-	-	-
Schweden	-	-	-	-	-	-
Slowakische Republik	-	-	-	-	-	-
Slowenien	-	-	-	-	-	-
Spanien	-	-	-	-	-	-
Tschechische Republik	-	-	-	-	-	-
Ungarn	-	-	-	-	-	-
Vereinigtes Königreich	-	-	-	-	-	-
Zypern	-	-	-	-	-	-
Island	-	-	-	-	-	-
Norwegen	-	-	-	-	-	-
Russland	-	-	-	-	-	-
Schweiz	4	-89,7	16	-84,8	9,7	4,0
Türkei	-	-	-	-	-	-
Ukraine	-	-	-	-	-	-
sonstige europäische Länder	-	-	-	-	-	-
Afrika	-	-	-	-	-	-
Republik Südafrika	-	-	-	-	-	-
sonstige afrikanische Länder	-	-	-	-	-	-
Asien	-	-	-	-	-	-
Arabische Golfstaaten	-	-	-	-	-	-
Volksrepublik China und Hongkong	-	-	-	-	-	-
Indien	-	-	-	-	-	-
Israel	-	-	-	-	-	-
Japan	-	-	-	-	-	-
Südkorea	-	-	-	-	-	-
Taiwan	-	-	-	-	-	-
sonstige asiatische Länder	-	-	-	-	-	-
Amerika	-	-	-	-	-	-
Kanada	-	-	-	-	-	-
USA	-	-	-	-	-	-
sonstige nordamerikanische Länder	-	-	-	-	-	-
Mittelamerika und Karibik	-	-	-	-	-	-
Brasilien	-	-	-	-	-	-
sonstige südamerikanische Länder	-	-	-	-	-	-
Australien	-	-	-	-	-	-
Neuseeland und Ozeanien	-	-	-	-	-	-
Ohne Angabe	-	-	-	-	-	-

Anmerkungen Seite 79

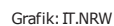

Reisegebiete in Nordrhein-Westfalen

Amtliche Schlüssel-Nummer	Verwaltungsbezirk	Amtliche Schlüssel-Nummer	Verwaltungsbezirk
Eifel und Region Aachen		Bergisches Land	
334 000	Städteregion Aachen	316 000	Leverkusen, krfr. Stadt
358 000	Kreis Düren	374 000	Oberbergischer Kreis
366 000	Kreis Euskirchen	378 000	Rhein.-Berg. Kreis
Niederrhein		Bergisches Städtedreieck	
112 000	Duisburg, krfr. Stadt	120 000	Remscheid, krfr. Stadt
114 000	Krefeld, krfr. Stadt	122 000	Solingen, krfr. Stadt
116 000	Mönchengladbach, krfr. Stadt	124 000	Wuppertal, krfr. Stadt
154 000	Kreis Kleve		
162 000	Rhein-Kreis Neuss		
166 000	Kreis Viersen		
170 000	Kreis Wesel		
370 000	Kreis Heinsberg		
Münsterland		Bonn und Rhein-Sieg-Kreis	
		314 000	Bonn, krfr. Stadt
		382 000	Rhein-Sieg-Kreis
Köln und Rhein-Erft-Kreis			
515 000	Münster, krfr. Stadt		
554 000	Kreis Borken		
558 000	Kreis Coesfeld		
566 000	Kreis Steinfurt	315 000	Köln, krfr. Stadt
570 000	Kreis Warendorf	362 000	Rhein-Erft-Kreis
Teutoburger Wald		Düsseldorf und Kreis Mettmann	
711 000	Bielefeld, krfr. Stadt	111 000	Düsseldorf, krfr. Stadt
754 000	Kreis Gütersloh	158 000	Kreis Mettmann
758 000	Kreis Herford		
762 000	Kreis Höxter		
766 000	Kreis Lippe		
770 000	Kreis Minden-Lübbecke		
774 000	Kreis Paderborn		
Sauerland		Ruhrgebiet	
		113 000	Essen, krfr. Stadt
		117 000	Mülheim an der Ruhr, krfr. Stadt
		119 000	Oberhausen, krfr. Stadt
		512 000	Bochum, krfr. Stadt
		513 000	Gelsenkirchen, krfr. Stadt
958 000	Hochsauerland Kreis	562 000	Kreis Recklinghausen
962 000	Märkischer Kreis	911 000	Bochum, krfr. Stadt
966 000	Kreis Olpe	913 000	Dortmund, krfr. Stadt
974 000	Kreis Soest	914 000	Hagen, krfr. Stadt
		915 000	Hamm, krfr. Stadt
		916 000	Herne, krfr. Stadt
		954 000	Ennepe-Ruhr-Kreis
		978 000	Kreis Unna
Siegerland-Wittgenstein			
970 000	Kreis Siegen-Wittgenstein		

Kur- und Erholungsorte in Nordrhein-Westfalen

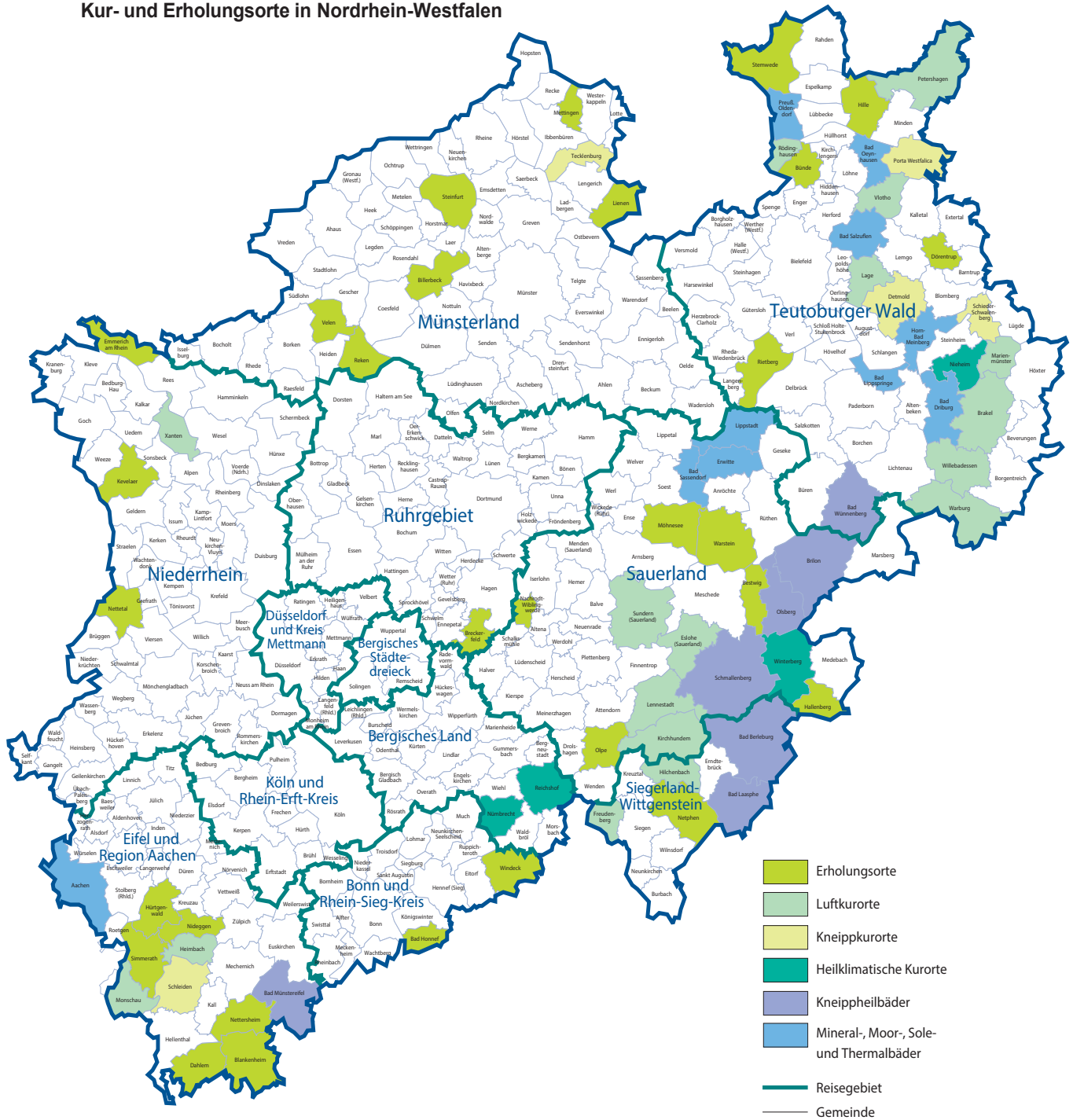

Grafik: IT.NRW

Kurorte und Erholungsorte in Nordrhein-Westfalen

Amtliche Schlüssel-Nummer	Gemeinde	Amtliche Schlüssel-Nummer	Gemeinde
Mineral-, Moor-, Sole- und Thermalbäder		noch: Luftkurort	
334 002	Aachen, Stadt	966 016	Kirchhundem
762 004	Bad Driburg, Stadt	766 040	Lage, Stadt
774 008	Bad Lippspringe, Stadt	966 020	Lenne Stadt, Stadt
770 004	Bad Oeynhausen, Stadt	762 024	Mariental, Stadt
766 008	Bad Salzuflen, Stadt	334 020	Monschau, Stadt
974 008	Bad Sassendorf	770 028	Petershagen, Stadt
974 016	Erwitte, Stadt	758 028	Rödinghausen
766 032	Horn-Bad Meinberg, Stadt	958 044	Sundern (Sauerland), Stadt
974 028	Lippstadt, Stadt	758 036	Vlotho, Stadt
770 036	Preußisch-Oldendorf, Stadt	762 036	Warburg, Stadt
		762 040	Willebadessen, Stadt
		170 052	Xanten, Stadt
Heilklimatischer Kurort		Erholungsort	
762 028	Nieheim, Stadt	382 008	Bad Honnef, Stadt
374 032	Nümbrecht	958 008	Bestwig
374 040	Reichshof	558 008	Billerbeck, Stadt
958 048	Winterberg, Stadt	366 008	Blankenheim
		954 004	Breckerfeld, Stadt
Kneippkurort		758 004	Bünde, Stadt
766 020	Detmold, Stadt	366 012	Dahlem
770 032	Porta Westfalica, Stadt	766 024	Dörentrup
766 060	Schieder-Schwalenberg, Stadt	154 008	Emmerich am Rhein, Stadt
366 036	Schleiden, Stadt	958 020	Hallenberg, Stadt
566 088	Tecklenburg, Stadt	770 012	Hille
		358 016	Hürtgenwald
Kneippheilbad		154 032	Kevelaer, Stadt
970 004	Bad Berleburg, Stadt	566 044	Lienen
970 028	Bad Laasphe, Stadt	566 056	Mettingen
366 004	Bad Münstereifel, Stadt	974 032	Möhnesee
774 040	Bad Wünnenberg, Stadt	962 044	Nachrodt-Wiblingwerde
958 012	Brilon, Stadt	970 032	Netphen, Stadt
958 036	Olsberg, Stadt	366 032	Nettersheim
958 040	Schmallenberg, Stadt	166 016	Nettetal, Stadt
		358 044	Nideggen, Stadt
Luftkurort		966 024	Olpe, Stadt
762 016	Brakel, Stadt	554 044	Reken
958 016	Eslohe (Sauerland)	754 032	Rietberg, Stadt
970 016	Freudenberg, Stadt	334 028	Simmerath
358 012	Heimbach, Stadt	566 084	Steinfurt, Stadt
970 020	Hilchenbach, Stadt	770 044	Stemwede
		554 064	Velen, Stadt
		974 044	Warstein, Stadt
		382 076	Windeck

Stand: Dezember 2018

Veröffentlichungen aus den Fachbereichen Handel und Verkehr

Entwicklung von Umsatz und Beschäftigung in nordrhein-westfälischen Unternehmen des Einzelhandels, des Kraftfahrzeughandels, des Großhandels und des Gastgewerbes

Inhalt: Jedes der drei monatlich erscheinenden Hefte enthält die vorläufigen Ergebnisse der Umsatzentwicklung und der Entwicklung der Beschäftigtenzahlen als Messzahlen auf der Basis des Jahres 2015 und als prozentuale Abweichung zum Vormonat und zum Vorjahresmonat. Die Ergebnisse werden in einigen Eckzahlen für die wichtigsten Wirtschaftszweige dargestellt.

Einzelhandel:	Artikel-Nr. G11
Gastgewerbe:	Artikel-Nr. G43
Großhandel:	Artikel-Nr. G12
Kraftfahrzeughandel (inkl. Instandhaltung und Reparatur):	Artikel-Nr. G15

Fachliche Auskünfte zu diesen Veröffentlichungen erteilen Ihnen gerne Matthias Baer und Yu-Ri Löschner unter Telefon-Nr. 0211 9449-3787 bzw. 0211 9449-3786.

Gäste und Übernachtungen im Reiseverkehr Nordrhein-Westfalens

Inhalt: Das Heft enthält vorläufige Ergebnisse von Ankünften, Übernachtungen und Aufenthaltsdauer der Gäste in nordrhein-westfälischen Beherbergungsstätten sowie die Zahl der Beherbergungsstätten, Gästebetten und die prozentuale Kapazitätsauslastung gegliedert nach Bade-, Kur-, Erholungsorten und sonstigen Gemeinden, nach Betriebsarten, Regionaleinheiten, Reisegebieten und nach Herkunftsländern. Dargestellt wird die Anzahl, die prozentuale Veränderung gegenüber dem Vorjahresmonat sowie die durchschnittliche Aufenthaltsdauer in Tagen.

Artikel-Nr. G41

Fachliche Auskünfte zu diesen Veröffentlichungen erteilen Ihnen gerne Markus Sesterhenn und Michael Schumann unter Telefon-Nr. 0211 9449-3816 bzw. 0211 9449-3818.

Straßenverkehrsunfälle in Nordrhein-Westfalen

Inhalt: Der Monatsbericht enthält Ergebnisse von Straßenverkehrsunfällen und dabei Verunglückten in Nordrhein-Westfalen nach Unfallkategorien, nach Straßen-, Unfallarten, Unfalltypen, nach Tagesdatum, Ortslage, Art der Verkehrsbeteiligung, Unfallursachen und nach Fehlverhalten der Fahrzeugführer sowie die Anzahl der Verunglückten nach der Schwere der Verletzung, Altersgruppen und Geschlecht. Dargestellt werden die monatlichen und die kumulierten Zahlen, die Vorjahresergebnisse und die prozentuale Veränderung gegenüber den Vorjahreszeiträumen. Auf Gemeindeebene sind Ergebnisse nach Ortslage und Unfallkategorien enthalten.

Artikel-Nr. H12

Straßenverkehrsunfälle in Nordrhein-Westfalen

Inhalt: Der Bericht enthält Ergebnisse von Straßenverkehrsunfällen und dabei Verunglückten in Nordrhein-Westfalen nach Unfallkategorien, nach Straßen-, Unfallarten, Unfalltypen, nach Tagesdatum, Ortslage, Art der Verkehrsbeteiligung, Unfallursachen und nach Fehlverhalten der Fahrzeugführer sowie die Anzahl der Verunglückten nach der Schwere der Verletzung, Altersgruppen und Geschlecht. Dargestellt werden die Jahreswerte, die Vorjahresergebnisse und die prozentuale Veränderung gegenüber den Vorjahreszeiträumen. Auf Gemeindeebene sind Ergebnisse nach Ortslage und Unfallkategorien enthalten. Zahlreiche Grafiken und eine Farbkarte runden den Bericht ab.

Artikel-Nr. H13

Fachliche Auskünfte zu diesen Veröffentlichungen erteilen Ihnen gerne Petra Focks und Thilo Wegner unter Telefon-Nr. 0211 9449-3820 bzw. 0211 9449-3821.

Binnenschifffahrt in Nordrhein-Westfalen

Inhalt: Der Monatsbericht enthält die Entwicklung des Güterverkehrs auf den nordrhein-westfälischen Binnenwasserstraßen nach Verkehrsbeziehungen und Güterabteilungen. Dargestellt werden die monatlichen Gütermengen in Tonnen bzw. der Containerumschlag für Nordrhein-Westfalen, die Mengen des Vormonats und des Vorjahresmonats sowie die kumulierten Jahresgütermengen im Vergleich zum Vorjahreszeitraum mit der prozentualen Veränderung.

Artikel-Nr. H21

Fachliche Auskünfte zu dieser Veröffentlichungen erteilen Ihnen gerne Dirk Kamps und Sabine Schmidt unter Telefon-Nr. 0211 9449-3827 bzw. 0211 9449-3826.