



und Erden. .	2	x	.	.	1200	Tabakerzeugnisse (ohne Abfälle)	5	x
rdgas-	-	-	-	-	1299	Veredlung von Erzeugnissen dieser Güter-	-	-
ergbau	-	-	-	-	13	abteilung	-	-
und Erden. .	2	x	.	.	1310	Textilien	237	x
.	962	x	24 479 717	22	1310	Textile Spinnstoffe und Garne.	10	17 099 206
.	92	x	4 232 700	32	1320	Gewebe.	43	69 407 753
.	22	x	196 962	7	1330	Textilveredlung.	48	x
.	157	x	4 410 627	31	1391	Gewirke und Gestricke.	12	x
erzeugnisse .	10	9 609 047	79 693	5	1392	Konfektionierte Textilwaren (ohne Bekleidung) . .	70	x
oren,	6	x	148 319	14	1393	Teppiche und textile Fußbodenbeläge,	-	-
.	12	x	495 480	26	1394	auch konfektioniert	kg	14 36 845 082
l. g.	42	x	1 211 722	36	1395	Sellerwaren	kg	4 3 029 310
.	11	2 885 581	1 053 160	30	1396	Vliesstoffe (auch getränkt, bestrichen, überzogen	-	-
.	4	97 467	125 671	16	1399	oder mit Lagen versehen) und Erzeugnisse	kg	12 49 308 780
peiseeis) . .	27	x	1 342 737	8	14	daraus (ohne Bekleidung)	65	x
.	4	85 542 600	116 086	10	1411	Technische Textilien	5	x
.	26	x	577 201	19	1412	Sonstige Textilwaren, a. n. g.	-	-
.	13	x	460 971	42	1413	Bekleidung	49	x
.	508	x	3 186 592	26	1414	Bekleidung aus Leder oder rekonstituiertem	-	-
kg	55	.	.	.	1415	Leder (einschl. Mänteln) (ohne Bekleidungs-	-	-
t	2	.	.	.	1416	zubehör, Schuhe und Kopfbedeckungen)	St	11 1 075 085
t	7	.	.	.	1417	Arbeits- und Berufsbekleidung	-	-
kg	41	605 557 331	2 454 056	30	1418	Sonstige Oberbekleidung (ohne Arbeits-	St	19 5 795 500
kg	11	124 048 886	727 820	26	1419	und Berufsbekleidung)	11	x
.	24	x	474 688	17	1420	Wäsche.	12	x
.	24	x	465 843	18	1431	Bekleidung und Bekleidungszubehör, a. n. g. . . .	-	-
ereitungen,	1432	Pelzwaren	4	x
n oder zum	kg	.	.	.	1433	Strumpfwaren.	4	x
inem Inhalt	2	.	.	.	1434	Bekleidung a. n. g., aus Gewirken oder Gestricke	St	4 .
.	61	x	786 590	17	1435	Veredlung von Erzeugnissen dieser Güterab-	-	-
ereitet	29	x	453 031	12	1436	teilung (ohne Bekleidung aus textilen Stoffen) . .	2	x
Güter-	t	.	.	.	1437	Leder und Lederwaren	33	x
.	26	.	.	.	1438	Leder und Lederfaserstoff; zugerichtete	-	-
.	1439	und gefärbte Felle	4	x
.	1440	Lederwaren (ohne Lederbekleidung und Schuhe) .	16	x
.	1441	Schuhe	13	x
.	1442	Veredlung von Erzeugnissen dieser Güter-	-	-
.	1443	abteilung	-	-

Statistische Berichte

Gäste und Übernachtungen im Reiseverkehr Nordrhein-Westfalens

August 2020



Gäste und Übernachtungen im Reiseverkehr Nordrhein-Westfalens

August 2020

Herausgegeben von
Information und Technik Nordrhein-Westfalen, Statistisches Landesamt
Mauerstraße 51, 40476 Düsseldorf • Postfach 10 11 05, 40002 Düsseldorf
Telefon 0211 9449-01 • Telefax 0211 9449-8000
Internet: <http://www.it.nrw>
E-Mail: poststelle@it.nrw.de

Erschienen im Oktober 2020

Alle Statistischen Berichte finden Sie als PDF-Datei zum kostenlosen
Download in unserer Internet-Rubrik Aktuell / Publikationen.
© Information und Technik NRW, Düsseldorf, 2020
Auszugsweise Vervielfältigung und Verbreitung mit Quellenangabe gestattet.

Inhalt

	Seite
Vorbemerkungen	4
Hinweis	5
Grafiken	6
Tabellenteil	
1. Entwicklung der Ankünfte und Übernachtungen	8
2. Kapazität und Leistung der Beherbergungsstätten im August 2020 nach	
2.1 Verwaltungsbezirken	9
2.2 Gemeindegruppen und Betriebsarten	23
2.3 Reisegebieten und Betriebsarten	27
2.4 Reisegebieten und Herkunftsländern	31
3. Leistung der Beherbergungsstätten von Januar bis August 2020 nach	
3.1 Verwaltungsbezirken	44
3.2 Gemeindegruppen und Betriebsarten	58
3.3 Reisegebieten und Betriebsarten	62
3.4 Reisegebieten und Herkunftsländern	66
4.1 Leistung der Campingplätze nach Herkunftsländern	79
4.2 Leistung der Campingplätze nach Herkunftsländern – kumulierte Ergebnisse	80
Karte	
Reisegebiete in Nordrhein-Westfalen	81
Übersicht der Reisegebiete / Regionen in Nordrhein-Westfalen	82
Karte	
Kur- und Erholungsorte in Nordrhein-Westfalen	83
Verzeichnis der Kurorte und Erholungsorte in Nordrhein-Westfalen	84
Veröffentlichungen	86

Vorbemerkungen

In der Beherbergungsstatistik des Reiseverkehrs werden monatlich die angekommenen Gäste und Gästeübernachtungen in Beherbergungsbetrieben und auf Campingplätzen erfasst, wobei die Gäste aus dem Ausland nach dem Herkunftsland (ständiger Wohnsitz) untergliedert werden. Bei Beherbergungsbetrieben wird die Zahl der angebotenen Betten und bei Campingplätzen die Zahl der angebotenen Stellplätze erhoben. Einmal jährlich wird bei Betrieben der klassischen Hotellerie zum Stichtag 31. Juli die Zahl der angebotenen Gästezimmer erfasst und in der Juli-Ausgabe dieses Berichts veröffentlicht.

Die Rechtsgrundlage dieser Erhebung ist das „Gesetz zur Neuordnung der Statistik über die Beherbergung im Reiseverkehr (Beherbergungsstatistikgesetz – BeherbStatG) vom 22. Mai. 2002“ (BGBl. I S. 1642), zuletzt geändert durch Artikel 11 des Gesetzes vom 28. Juli 2015 (BGBl. I S. 1400). Nach § 3 (I) dieses Gesetzes werden nur Beherbergungsbetriebe in die Erhebung einbezogen, die zehn und mehr Schlafgelegenheiten bzw. bei Campingplätzen zehn und mehr Stellplätze aufweisen.

Darstellung der Ergebnisse

Die vorliegenden Monatsergebnisse enthalten vorläufige Zahlen. In der Regel weichen aber die endgültigen Ergebnisse nur geringfügig davon ab. In den aufsummierten Teiljahresergebnissen im zweiten Teil des Berichtes fließen jeweils nachträgliche Meldungen von Beherbergungsbetrieben ein, so dass diese Ergebnisse im Laufes des Jahres beständiger werden.

Zurzeit gibt es in Nordrhein-Westfalen zwei Gemeinden (von 396), die keine Beherbergungsstätte mit zehn und mehr Betten haben. Sie werden in der Erhebung nicht berücksichtigt.

Die Zahl der prädikatisierten Orte in Nordrhein-Westfalen beträgt zurzeit 72. Darunter befinden sich 10 Mineral-, Moor-, Sole- und Thermalbäder, 4 Heilklimatische Kurorte, 5 Kneippkurorte, 7 Kneippheilbäder, 16 Luftkurorte und 30 Erholungsorte. Eine Übersicht der Lage dieser Orte finden Sie am Ende des Berichtes.

Hinweis

Abweichungen in den Summen ergeben sich aus dem Runden der Einzelwerte

Eventuelle Abweichungen der Monatswerte in Tabelle 1 gegenüber den Monatswerten vorangegangener Statistischer Berichte ergeben sich durch Nachmeldungen.

Zeichenerklärung

(nach DIN 55 301)

0	weniger als die Hälfte von 1 in der letzten besetzten Stelle, jedoch mehr als nichts
—	nichts vorhanden (genau null)
...	Angabe fällt später an
x	Tabellenfach gesperrt, weil Aussage nicht sinnvoll
.	Zahlenwert unbekannt oder geheim zu halten

Gästeankünfte in Nordrhein-Westfalen – Anzahl in Millionen und Veränderung in Prozent

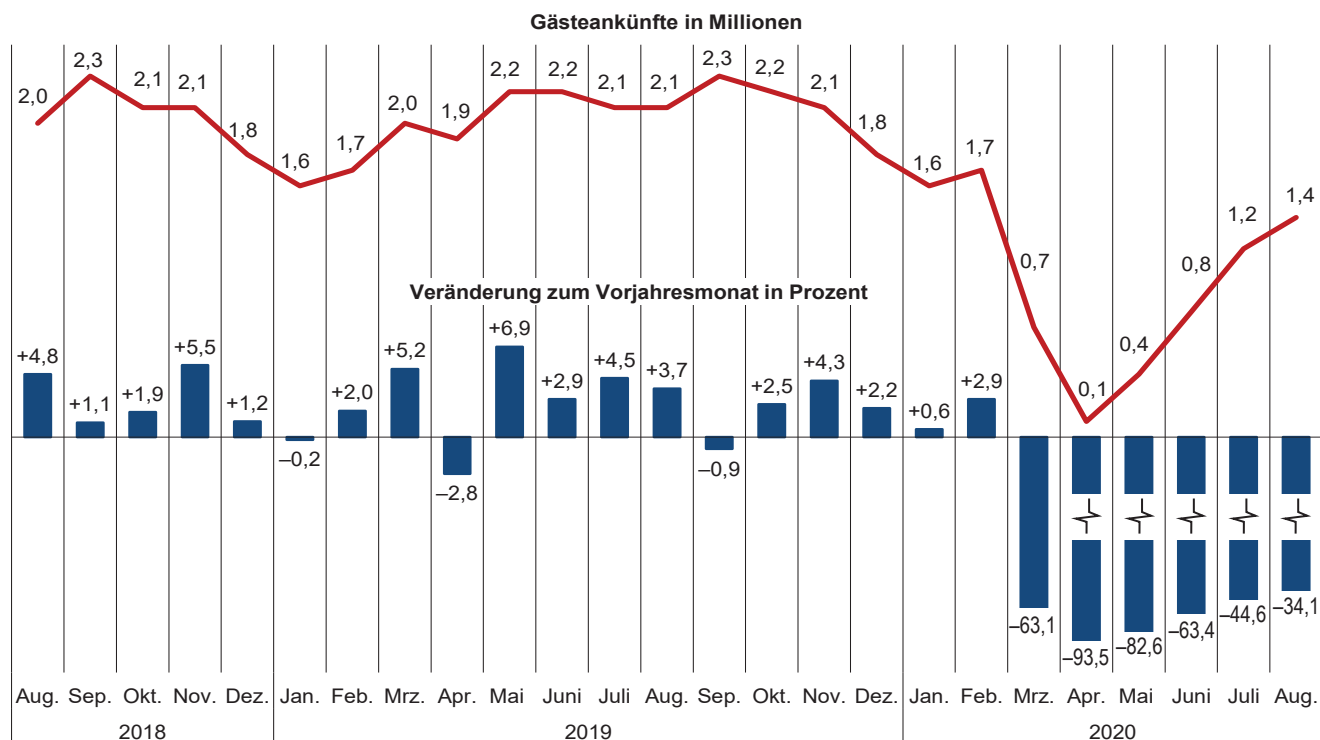

Grafik: IT.NRW

Gästeübernachtungen in Nordrhein-Westfalen – Anzahl in Millionen und Veränderung in Prozent

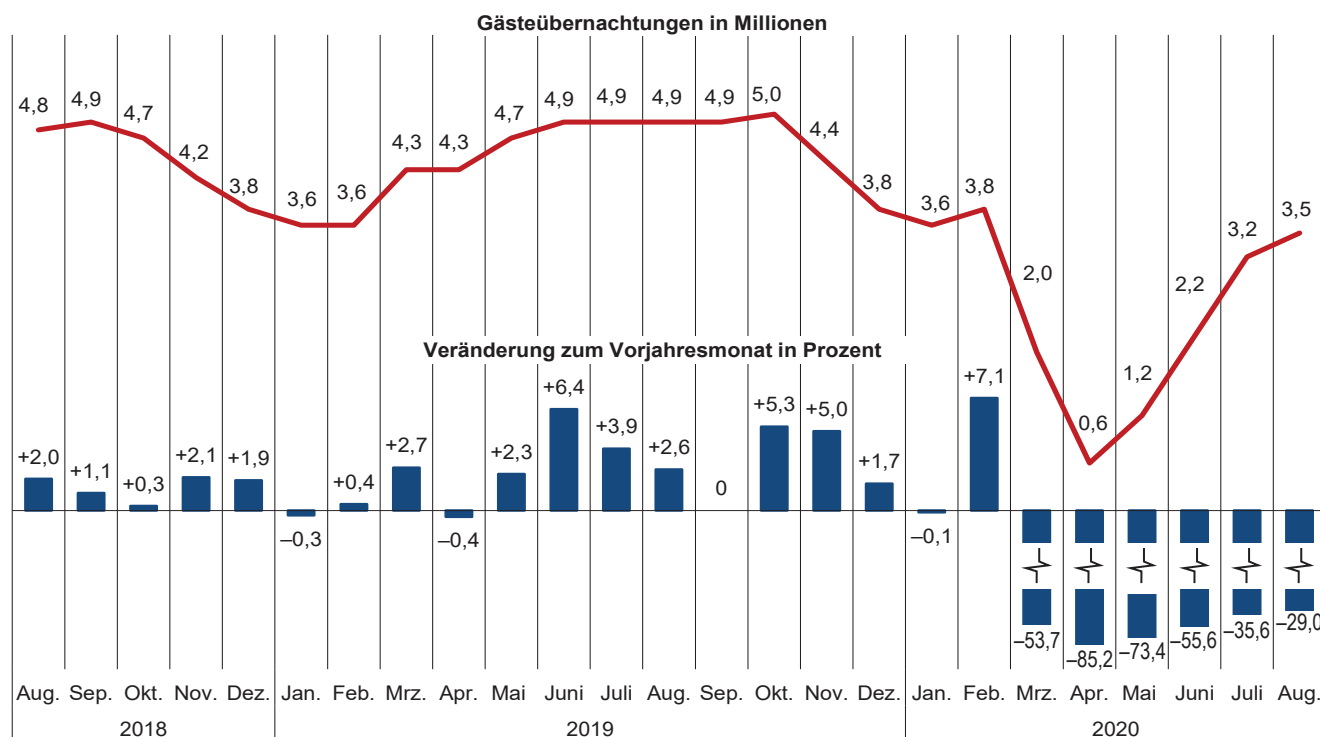

Grafik: IT.NRW

**Übernachtungen in NRW je 1 000 Einwohner/-innen nach Reisegebieten
sowie Anteil der deutschen und ausländischen Gäste im August 2020**

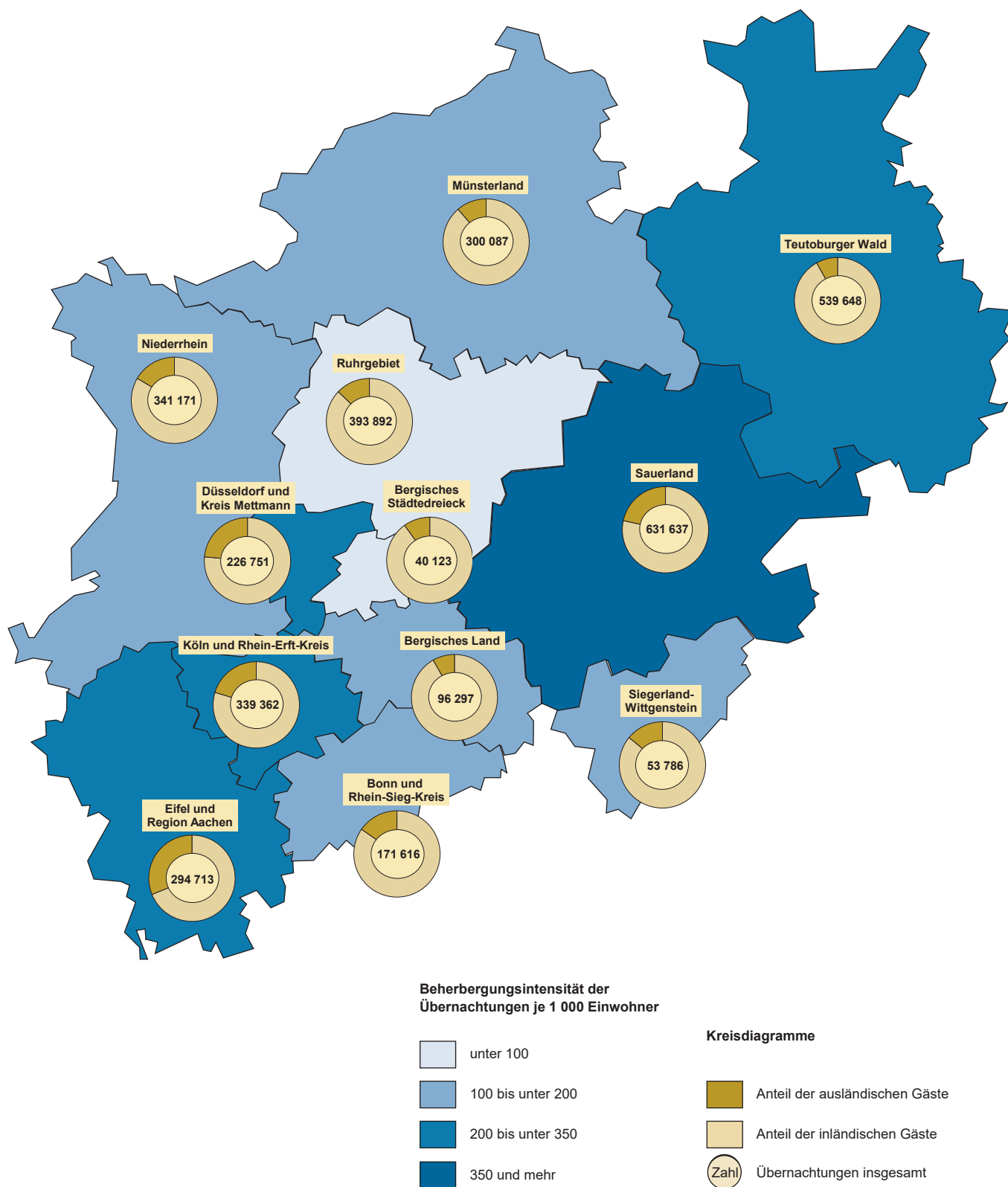

Grafik: IT.NRW

1. Entwicklung der Ankünfte und Übernachtungen

Zeitraum		Ankünfte		Übernachtungen		Ankünfte		Übernachtungen	
		aller Gäste	ausländischer Gäste	aller Gäste	ausländischer Gäste	aller Gäste	ausländischer Gäste	aller Gäste	ausländischer Gäste
		Anzahl				Veränderungen zum Vorjahresmonat in %			
2018	Januar	1 628 880	385 771	3 633 268	814 602	+3,8	+2,2	+3,9	+4,1
	Februar	1 633 995	355 431	3 581 843	753 874	+4,2	+2,7	+4,0	+1,9
	März	1 881 579	426 026	4 149 018	854 579	-4,3	-6,2	-3,7	-9,0
	April	1 960 742	438 863	4 275 128	877 918	+5,0	+6,7	+1,0	+5,2
	Mai	2 083 583	433 740	4 578 751	872 253	-4,7	-14,1	-4,0	-16,0
	Juni	2 165 462	427 563	4 586 548	837 389	+2,9	+0,8	+0,8	-1,9
	Juli	2 044 143	474 428	4 706 900	1 018 617	+2,1	+2,2	+2,1	-
	August	2 043 271	502 327	4 800 439	1 137 336	+4,8	+4,5	+2,0	+2,7
	September	2 292 975	467 545	4 860 551	940 028	+1,1	-0,7	+1,1	-1,5
	Oktober	2 129 904	457 654	4 734 131	934 495	+1,9	+0,8	+0,3	-2,8
	November	2 051 136	433 284	4 236 282	843 252	+5,5	+1,0	+2,1	-3,9
	Dezember	1 784 987	463 723	3 784 172	901 503	+1,2	+2,0	+1,9	+2,0
2019	Januar	1 626 411	388 323	3 624 078	812 914	-0,2	+0,7	-0,3	-0,2
	Februar	1 666 541	359 183	3 594 398	758 702	+2,0	+1,1	+0,4	+0,6
	März	1 978 946	428 660	4 260 353	876 357	+5,2	+0,6	+2,7	+2,5
	April	1 906 579	413 433	4 258 839	826 638	-2,8	-5,8	-0,4	-5,8
	Mai	2 227 835	453 165	4 682 314	884 824	+6,9	+4,5	+2,3	+1,4
	Juni	2 229 194	463 356	4 879 763	959 849	+2,9	+8,4	+6,4	+14,6
	Juli	2 136 421	495 832	4 891 590	1 058 877	+4,5	+4,5	+3,9	+4,0
	August	2 117 855	500 096	4 925 448	1 116 957	+3,7	-0,4	+2,6	-1,8
	September	2 273 460	458 884	4 862 741	930 989	-0,9	-1,9	-	-1,0
	Oktober	2 182 699	509 431	4 984 730	1 098 861	+2,5	+11,3	+5,3	+17,6
	November	2 140 019	459 660	4 445 979	905 918	+4,3	+6,1	+5,0	+7,4
	Dezember	1 823 690	477 000	3 849 551	919 833	+2,2	+2,9	+1,7	+2,0
2020	Januar	1 635 883	366 251	3 620 035	756 955	+0,6	-5,7	-0,1	-6,9
	Februar	1 715 573	381 790	3 848 272	832 684	+2,9	+6,3	+7,1	+9,8
	März	730 436	115 599	1 972 233	258 490	-63,1	-73,0	-53,7	-70,5
	April	125 528	12 034	629 399	50 226	-93,4	-97,1	-85,2	-93,9
	Mai	386 539	28 035	1 245 462	87 687	-82,6	-93,8	-73,4	-90,1
	Juni	814 777	86 190	2 167 912	206 152	-63,4	-81,4	-55,6	-78,5
	Juli	1 183 500	204 656	3 151 974	496 721	-44,6	-58,7	-35,6	-53,1
	August	1 396 092	245 935	3 495 400	598 852	-34,1	-50,8	-29,0	-46,4
	September
	Oktober
	November
	Dezember

2.1 Kapazität und Leistung der Beherbergungsstätten nach Verwaltungsbezirken

August 2020

Amtliche Schlüsselnummer	Verwaltungsbezirk	Betriebe		Betten			Mittlere Aufenthaltsdauer ³⁾	
		geöffnete	Veränderung ¹⁾	angebotene	Veränderung ¹⁾	mittlere Auslastung ²⁾	aller Gäste	ausländischer Gäste
111 000	Kreisfreie Städte							
112 000	Düsseldorf	193	-14,6	25 111	-12,3	23,0	1,7	1,8
113 000	Duisburg	45	-4,3	3 880	+4,0	29,4	2,0	1,7
114 000	Essen	91	-5,2	9 577	-5,2	25,9	2,1	1,9
116 000	Krefeld	20	-9,1	1 763	-0,9	18,8	1,6	1,7
117 000	Mönchengladbach	28	-6,7	2 146	-5,9	30,4	1,7	1,6
119 000	Mülheim an der Ruhr	30	-6,3	1 711	-9,8	21,2	2,0	2,6
120 000	Oberhausen	32	-	2 908	-7,1	32,8	2,4	2,4
122 000	Remscheid	17	-	890	+0,3	19,7	2,0	1,6
124 000	Solingen	18	-	881	+1,5	17,9	1,9	2,5
	Wuppertal	42	-4,5	3 893	-2,6	24,8	2,3	1,7
154 000	Kreis Kleve	135	-3,6	5 731	-1,3	34,8	2,1	1,7
154 004	Bedburg-Hau	3	-	85	-	10,2	2,2	4,0
154 008	Emmerich am Rhein, Stadt	13	-	290	+2,1	32,8	1,7	1,8
154 012	Geldern, Stadt	12	-	594	-	47,8	3,4	2,6
154 016	Goch, Stadt	11	-8,3	476	-1,7	40,3	2,3	2,5
154 020	Issum	5	-	62	-	7,3	2,3	1,8
154 024	Kalkar, Stadt	8	-	1 145	-1,3	39,9	1,9	1,4
154 028	Kerken	5	-	91	+1,1	14,7	1,6	1,5
154 032	Kevelaer, Stadt	20	-	849	+26,0	30,2	2,3	4,1
154 036	Kleve, Stadt	13	-7,1	685	-4,5	28,9	1,9	1,9
154 040	Kranenburg	6	-	181	-38,6	33,9	2,6	2,0
154 044	Rees, Stadt	10	-	277	+1,5	50,8	2,1	2,3
154 048	Rheurdt	3	-25,0	90	-24,4	7,2	2,0	-
154 052	Straelen, Stadt	8	-	202	-2,4	27,9	1,9	1,5
154 056	Uedem	5	-	187	-	40,2	2,3	1,1
154 060	Wachtendonk	6	-25,0	118	-32,6	37,1	4,5	3,4
154 064	Weeze	7	-	399	-	23,3	1,4	1,2
158 000	Kreis Mettmann	89	-11,0	6 699	-9,4	21,8	2,0	2,3
158 004	Erkrath, Stadt	4	-	240	-1,6	29,0	1,8	2,0
158 008	Haan, Stadt	5	-	429	-5,5	18,3	1,8	1,8
158 012	Heiligenhaus, Stadt	4	-	207	-	.	.	.
158 016	Hilden, Stadt	11	-15,4	1 047	-2,9	24,5	2,4	2,5
158 020	Langenfeld (Rhld.), Stadt	10	-9,1	424	-6,8	31,6	2,7	2,0
158 024	Mettmann, Stadt	8	-20,0	892	-14,9	26,8	2,0	3,0
158 026	Monheim am Rhein, Stadt	8	-11,1	760	-1,8	19,2	1,8	2,2
158 028	Ratingen, Stadt	25	-13,8	2 121	-16,1	17,1	1,9	2,0
158 032	Velbert, Stadt	12	-7,7	530	-4,2	23,5	1,9	1,5
158 036	Wülfrath, Stadt	2	-	49	-10,9	.	.	.
162 000	Rhein-Kreis Neuss	83	-9,8	5 672	-11,2	33,0	2,9	2,0
162 004	Dormagen, Stadt	14	-12,5	665	-7,1	40,4	4,7	5,2
162 008	Grevenbroich, Stadt	11	-15,4	579	-4,3	24,0	2,3	2,3
162 012	Jüchen, Stadt	3	-25,0	76	-32,7	22,1	1,6	1,6
162 016	Kaarst, Stadt	9	-	570	-	15,7	1,7	2,0
162 020	Korschenbroich, Stadt	7	-	336	+2,1	.	.	.
162 022	Meerbusch, Stadt	20	-	912	-4,9	44,1	6,0	4,2
162 024	Neuss, Stadt	15	-16,7	2 470	-17,6	28,2	1,8	1,6
162 028	Rommerskirchen	4	-20,0	64	-34,0	.	.	.
166 000	Kreis Viersen	66	-5,7	2 526	-6,5	24,9	2,3	2,8
166 004	Brüggen	8	-11,1	80	-74,8	38,0	3,0	1,8
166 008	Grefrath	4	-	190	-1,6	20,1	2,4	1,5
166 012	Kempfen, Stadt	7	-	248	+2,5	15,4	3,2	5,3
166 016	Nettetal, Stadt	14	-6,7	1 014	+6,2	20,3	2,3	6,0
166 020	Niederkrüchten	10	-	81	-	49,3	2,5	2,9
166 024	Schwalmtal	2	-	40	-	.	.	.
166 028	Tönisvorst, Stadt	4	-20,0	71	-10,1	.	.	.
166 032	Viersen, Stadt	8	-11,1	210	-5,4	30,1	2,0	1,7
166 036	Willich, Stadt	9	-	592	+3,5	31,5	2,2	2,6
170 000	Kreis Wesel	108	-4,4	4 640	-4,3	39,6	2,1	2,4
170 004	Alpen	4	-33,3	106	-24,8	29,2	2,1	1,6
170 008	Dinslaken, Stadt	10	-9,1	356	-5,8	43,0	1,9	2,2
170 012	Hamminkeln, Stadt	9	-	334	-	31,8	3,0	11,5
170 016	Hünxe	4	-20,0	71	-38,8	22,7	2,6	1,9
170 020	Kamp-Lintfort, Stadt	5	-	361	-0,3	38,1	1,8	1,7

1) Veränderung gegenüber dem Vorjahresmonat in % – 2) mittlere Auslastung = (Übernachtungen / angebotene Bettentage) * 100 – 3) mittlere Aufenthaltsdauer (in Tagen) = Übernachtungen / Ankünfte

Noch: 2.1 Kapazität und Leistung der Beherbergungsstätten nach Verwaltungsbezirken

August 2020

Amtliche Schlüsselnummer	Verwaltungsbezirk	Ankünfte				Übernachtungen			
		aller Gäste	Veränderung ¹⁾	ausländischer Gäste	Veränderung ¹⁾	aller Gäste	Veränderung ¹⁾	ausländischer Gäste	Veränderung ¹⁾
111 000	Kreisfreie Städte								
112 000	Düsseldorf	105 271	-55,4	24 182	-71,4	181 950	-54,8	43 440	-73,0
112 000	Duisburg	17 727	-27,4	2 108	-53,1	35 351	-24,3	3 518	-53,3
113 000	Essen	37 922	-41,3	5 969	-50,7	80 245	-37,8	11 136	-50,4
114 000	Krefeld	6 307	-47,6	991	-62,8	10 102	-54,1	1 638	-66,6
116 000	Mönchengladbach	11 789	-34,0	2 409	-46,6	20 163	-30,4	3 770	-47,2
117 000	Mülheim an der Ruhr	5 906	-33,4	677	-50,7	11 893	-24,4	1 785	-34,8
119 000	Oberhausen	11 566	-44,9	2 062	-52,6	27 480	-42,9	4 927	-49,9
120 000	Remscheid	2 678	-51,7	231	-70,1	5 424	-39,4	375	-69,1
122 000	Solingen	2 843	-28,8	266	-38,9	5 483	-26,3	659	-33,1
124 000	Wuppertal	12 880	-39,4	1 712	-51,6	29 216	-40,5	2 952	-60,1
154 000	Kreis Kleve	42 014	-15,3	12 372	-6,7	90 125	-15,7	21 279	-13,6
154 004	Bedburg-Hau	247	-55,0	33	-63,7	555	-47,0	131	-68,9
154 008	Emmerich am Rhein, Stadt	4 027	+13,1	1 131	+31,4	6 717	+3,2	2 023	+14,2
154 012	Geldern, Stadt	3 011	-8,4	371	-31,4	10 156	-6,4	955	-28,8
154 016	Goch, Stadt	4 100	-4,0	801	-1,4	9 435	-3,2	2 021	+1,3
154 020	Issum	382	-19,4	58	-63,5	860	-36,5	104	-71,9
154 024	Kalkar, Stadt	12 846	+13,2	6 945	+51,0	25 003	+1,3	9 661	+24,1
154 028	Kerken	357	-61,2	52	-60,3	558	-57,8	78	-66,9
154 032	Kevelaer, Stadt	4 457	-43,4	553	-75,9	10 160	-28,5	2 265	-48,3
154 036	Kleve, Stadt	3 497	-30,4	579	-29,1	6 540	-29,9	1 109	-36,2
154 040	Kranenburg	930	-47,9	312	+18,2	2 436	-51,4	615	-2,7
154 044	Rees, Stadt	2 731	-7,5	303	-41,2	5 703	-3,2	711	-25,4
154 048	Rheurd	120	-62,3	-	-	240	-74,9	-	-
154 052	Straelen, Stadt	1 270	-35,2	119	-68,5	2 468	-36,8	175	-83,5
154 056	Uedem	1 052	+7,8	26	+44,4	2 423	-33,1	29	+61,1
154 060	Wachtendonk	878	-26,1	51	-60,5	3 928	-6,4	172	+7,5
154 064	Weeze	2 109	-32,3	1 038	-37,2	2 943	-30,7	1 230	-30,7
158 000	Kreis Mettmann	22 057	-46,8	4 347	-56,4	44 801	-43,6	9 906	-48,5
158 004	Erkrath, Stadt	1 170	-1,8	184	+3,4	2 161	-4,1	363	-1,4
158 008	Haan, Stadt	1 265	-20,2	143	-45,2	2 242	-32,4	254	-50,9
158 012	Heiligenhaus, Stadt
158 016	Hilden, Stadt	3 375	-28,2	391	-52,7	7 949	-28,4	985	-49,0
158 020	Langenfeld (Rhld.), Stadt	1 522	-40,4	227	-40,6	4 153	-30,1	465	-34,2
158 024	Mettmann, Stadt	3 721	-47,6	768	-59,5	7 420	-47,0	2 318	-49,3
158 026	Monheim am Rhein, Stadt	2 519	-56,1	675	-65,9	4 603	-50,0	1 459	-48,9
158 028	Ratingen, Stadt	5 853	-60,2	1 434	-63,2	11 042	-57,7	2 871	-59,6
158 032	Velbert, Stadt	2 015	-31,9	432	+23,4	3 869	-32,0	650	+48,4
158 036	Wülfrath, Stadt
162 000	Rhein-Kreis Neuss	20 495	-40,3	4 523	-42,7	58 427	-31,5	9 045	-48,4
162 004	Dormagen, Stadt	1 770	-38,9	147	-73,4	8 384	-22,5	768	-45,3
162 008	Grevenbroich, Stadt	1 915	-37,9	630	+107,2	4 313	-44,8	1 445	+130,1
162 012	Jüchen, Stadt	328	-38,6	31	-83,1	520	-38,5	49	-80,9
162 016	Kaarst, Stadt	1 654	-62,1	252	-73,4	2 771	-54,8	507	-72,6
162 020	Korschenbroich, Stadt
162 022	Meerbusch, Stadt	2 151	-36,7	262	-52,7	12 983	-17,6	1 093	-60,6
162 024	Neuss, Stadt	11 926	-37,8	3 120	-39,9	21 423	-39,1	4 949	-51,5
162 028	Rommerskirchen
166 000	Kreis Viersen	10 554	-30,2	916	-58,0	24 732	-23,2	2 602	-45,4
166 004	Brüggen	932	-43,2	153	-64,8	2 819	-25,8	271	-57,4
166 008	Grefrath	521	-30,3	30	-76,0	1 248	-42,2	45	-83,9
166 012	Kempfen, Stadt	637	-34,3	44	-60,7	2 012	-17,2	235	-37,0
166 016	Nettetal, Stadt	2 774	-41,6	103	-83,8	6 371	-36,4	618	-59,1
166 020	Niederkrüchten	1 518	+1,9	143	-44,6	3 732	+16,2	418	-32,6
166 024	Schwalmtal
166 028	Tönisvorst, Stadt
166 032	Viersen, Stadt	992	-27,6	66	-17,5	1 959	-15,0	111	-17,8
166 036	Willich, Stadt	2 691	-20,2	312	-29,6	5 788	-17,0	801	-22,8
170 000	Kreis Wesel	35 153	-24,9	5 082	-33,1	75 124	-20,4	11 948	-23,6
170 004	Alpen	520	-31,5	53	-49,5	1 083	-26,3	87	-60,1
170 008	Dinslaken, Stadt	2 556	+4,7	693	+0,3	4 862	-1,1	1 550	+7,3
170 012	Hamminkeln, Stadt	2 313	-13,5	68	-62,0	6 988	-10,6	782	-13,4
170 016	Hünxe	285	-62,5	19	-86,6	733	-58,1	37	-83,7
170 020	Kamp-Lintfort, Stadt	2 560	-7,2	146	-46,3	4 527	-0,1	255	-49,1

Noch: 2.1 Kapazität und Leistung der Beherbergungsstätten nach Verwaltungsbezirken

August 2020

Amtliche Schlüsselnummer	Verwaltungsbezirk	Betriebe		Betten			Mittlere Aufenthaltsdauer ³⁾	
		geöffnete	Veränderung ¹⁾	angebotene	Veränderung ¹⁾	mittlere Auslastung ²⁾	aller Gäste	ausländischer Gäste
	Noch: Kreis Wesel							
170 024	Moers, Stadt	15	–	745	–4,0	39,7	1,9	2,5
170 028	Neukirchen-Vluyn, Stadt	3	–	215	+1,4	36,4	2,3	2,9
170 032	Rheinberg, Stadt	5	–16,7	147	–9,8	23,6	1,9	2,4
170 036	Schermbeck	10	–	493	–1,8	33,4	1,8	2,2
170 040	Sonsbeck	6	–	201	–0,5	25,9	3,0	2,2
170 044	Voerde (Niederrhein), Stadt	3	–	145	–1,4	28,2	2,0	1,7
170 048	Wesel, Stadt	15	+7,1	808	+1,1	51,1	1,9	2,1
170 052	Xanten, Stadt	19	–5,0	658	–8,4	47,7	2,2	1,7
100 000	Reg.-Bez. Düsseldorf	997	–7,6	78 028	–7,6	26,6	2,0	1,9
	Kreisfreie Städte							
314 000	Bonn	94	–8,7	9 065	–5,9	29,4	2,1	2,1
315 000	Köln	256	–9,2	30 527	–9,3	31,8	1,8	1,8
316 000	Leverkusen	22	–	1 545	–0,4	23,3	2,2	1,8
334 000	Städteregion Aachen	193	–4,9	9 283	–7,1	40,0	2,2	2,0
334 002	Aachen, kreisfreie Stadt	60	–9,1	5 026	–9,4	39,9	2,1	1,9
334 004	Alsdorf, Stadt	6	–	162	+1,3	25,8	3,2	1,8
334 008	Baesweiler, Stadt	4	–	113	–	25,4	1,8	2,5
334 012	Eschweiler, Stadt	12	–14,3	297	–0,3	36,3	2,8	3,8
334 016	Herzogenrath, Stadt	3	–25,0	106	–16,5	25,0	1,8	2,0
334 020	Monschau, Stadt	44	+2,3	1 322	+0,5	44,1	2,2	1,8
334 024	Roetgen	8	–	143	–5,3	45,1	1,8	2,0
334 028	Simmerath	43	–2,3	1 528	–9,3	41,4	3,0	2,9
334 032	Stolberg (Rhld.), Stadt	7	–	291	+6,2	35,0	2,0	1,7
334 036	Würselen, Stadt	6	–14,3	295	–9,5	42,3	1,7	1,4
358 000	Kreis Düren	91	+1,1	4 208	+0,3	43,2	2,9	3,9
358 004	Aldenhoven	2	–	24	–	.	.	.
358 008	Düren, Stadt	14	–6,7	837	–0,1	35,1	1,8	1,9
358 012	Heimbach, Stadt	24	+4,3	1 544	–1,4	62,9	3,8	5,2
358 016	Hürtgenwald	7	–12,5	319	–	36,1	2,2	2,5
358 020	Inden	2	–	46	–	.	.	.
358 024	Jülich, Stadt	10	+25,0	488	+4,3	33,5	2,0	1,8
358 028	Kreuzau	4	–	129	+10,3	25,1	1,9	1,9
358 032	Langerwehe	2	–	22	–	.	.	.
358 036	Linnich, Stadt	3	–25,0	59	–26,3	10,7	1,9	6,0
358 040	Merzenich	1	–	22	–	.	.	.
358 044	Nideggen, Stadt	17	+6,3	574	+2,1	31,2	2,9	2,6
358 048	Niederzier	4	–	117	+13,6	14,3	2,0	1,3
358 052	Nörvenich	1	–	27	–	.	.	.
358 056	Titz	–	–	–	–	–	–	–
358 060	Vettweiß	–	–	–	–	–	–	–
362 000	Rhein-Erft-Kreis	107	–3,6	7 522	–1,2	39,6	2,6	2,3
362 004	Bedburg, Stadt	6	–	346	+3,3	43,6	4,0	18,6
362 008	Bergheim, Stadt	15	+7,1	482	+15,3	38,6	4,7	8,4
362 012	Brühl, Stadt	17	–10,5	2 704	–1,5	43,3	1,9	1,5
362 016	Elsdorf, Stadt	3	–25,0	71	–23,7	18,1	3,3	8,4
362 020	Erfstadt, Stadt	8	–11,1	172	–	19,1	4,8	1,0
362 024	Frechen, Stadt	11	–	748	–0,8	24,1	1,7	1,6
362 028	Hürth, Stadt	14	–6,7	1 512	+0,9	56,7	5,1	3,1
362 032	Kerpen, Stadt	19	+5,6	874	–6,0	27,0	2,3	2,0
362 036	Pulheim, Stadt	9	–	354	–5,1	22,1	1,8	1,7
362 040	Wesseling, Stadt	5	–16,7	259	–12,8	27,9	3,1	3,7
366 000	Kreis Euskirchen	139	+1,5	6 117	–	35,5	2,9	3,8
366 004	Bad Münstereifel, Stadt	19	+5,6	983	+58,8	33,1	2,5	1,5
366 008	Blankenheim	19	–13,6	469	–29,8	20,6	3,1	2,5
366 012	Dahlem	12	+33,3	1 427	+14,3	45,1	4,7	6,2
366 016	Euskirchen, Stadt	13	+8,3	539	–0,9	27,6	1,6	1,4
366 020	Hellenthal	21	–4,5	342	–33,5	36,3	3,0	3,2
366 024	Kall	10	–	425	–12,4	43,0	2,1	1,8
366 028	Mechernich, Stadt	9	–18,2	221	–15,3	.	.	.
366 032	Nettersheim	7	–22,2	284	–51,3	13,3	1,8	–
366 036	Schleiden, Stadt	22	+22,2	1 256	+20,5	37,0	2,8	3,4
366 040	Weilerswist	2	+100,0	38	+111,1	.	.	.
366 044	Zülpich, Stadt	5	–	133	–	64,1	4,8	2,0

Anmerkungen Seite 9

Noch: 2.1 Kapazität und Leistung der Beherbergungsstätten nach Verwaltungsbezirken

August 2020

Amtliche Schlüsselnummer	Verwaltungsbezirk	Ankünfte				Übernachtungen			
		aller Gäste	Veränderung ¹⁾	ausländischer Gäste	Veränderung ¹⁾	aller Gäste	Veränderung ¹⁾	ausländischer Gäste	Veränderung ¹⁾
	Noch: Kreis Wesel								
170 024	Moers, Stadt	4 904	-24,9	1 592	-39,5	9 562	-16,1	3 919	-10,2
170 028	Neukirchen-Vluyn, Stadt	1 062	-38,0	244	+2,1	2 423	-8,7	702	+29,5
170 032	Rheinberg, Stadt	580	-29,4	89	-53,9	1 077	-37,6	212	-50,1
170 036	Schermbeck	2 823	-5,6	280	-28,2	5 099	-6,1	625	-32,7
170 040	Sonsbeck	2 551	+0,1	135	-30,1	7 778	-9,8	301	-54,9
170 044	Voerde (Niederrhein), Stadt	648	-13,1	61	+24,5	1 269	-11,8	101	+2,0
170 048	Wesel, Stadt	7 420	-47,3	1 279	-29,3	14 133	-44,0	2 653	-34,6
170 052	Xanten, Stadt	6 931	-13,1	423	-39,5	15 590	-10,5	724	-42,8
100 000	Reg.-Bez. Düsseldorf	345 162	-42,8	67 847	-57,5	700 516	-39,5	128 980	-58,0
	Kreisfreie Städte								
314 000	Bonn	38 737	-54,4	5 555	-66,1	80 217	-49,2	11 829	-65,8
315 000	Köln	173 237	-44,7	37 939	-65,8	306 154	-46,2	66 755	-67,8
316 000	Leverkusen	4 577	-58,7	628	-77,5	10 104	-53,0	1 115	-82,0
	Städteregion Aachen	59 329	-30,1	19 710	-33,3	132 843	-30,1	39 438	-35,6
334 002	Aachen, kreisfreie Stadt	31 316	-39,3	10 567	-47,4	64 687	-38,5	19 997	-49,3
334 004	Alsdorf, Stadt	399	-48,9	90	-16,7	1 285	-29,7	166	-12,6
334 008	Baesweiler, Stadt	491	-10,9	60	-4,8	890	-4,3	151	+42,5
334 012	Eschweiler, Stadt	1 206	-32,1	150	-51,1	3 343	-5,3	577	-3,2
334 016	Herzogenrath, Stadt	467	-37,8	21	+10,5	822	-38,0	41	-55,9
334 020	Monschau, Stadt	9 922	-5,4	4 183	-0,2	21 452	-21,7	7 504	-11,1
334 024	Roetgen	1 669	+18,5	519	+10,0	3 017	-0,1	1 018	+1,7
334 028	Simmerath	9 956	-23,1	2 807	-17,2	30 310	-19,7	8 038	-16,6
334 032	Stolberg (Rhld.), Stadt	1 578	-11,3	432	-4,6	3 160	-10,7	715	-6,5
334 036	Würselen, Stadt	2 325	-15,6	881	+91,9	3 877	-31,3	1 231	+35,3
358 000	Kreis Düren	24 839	-3,8	7 072	-10,7	70 927	-4,9	27 297	-12,1
358 004	Aldenhoven
358 008	Düren, Stadt	5 115	-12,6	1 246	-13,8	9 331	-16,3	2 331	-10,3
358 012	Heimbach, Stadt	10 042	+12,1	3 915	-5,7	38 234	+8,9	20 548	-10,1
358 016	Hürtgenwald	1 652	-15,7	322	-39,4	3 570	-37,8	790	-44,5
358 020	Inden
358 024	Jülich, Stadt	2 831	-21,1	573	-14,6	5 748	-29,6	1 034	-33,5
358 028	Kreuzau	515	+20,9	50	+13,6	1 003	-42,4	96	+9,1
358 032	Langerwehe
358 036	Linnich, Stadt	101	-66,8	1	-98,6	196	-58,3	6	-95,1
358 040	Merzenich
358 044	Nideggen, Stadt	3 846	+8,2	923	-5,6	11 228	+16,1	2 437	+4,1
358 048	Niederzier	264	-40,5	25	+78,6	519	-39,6	32	+113,3
358 052	Nörvenich
358 056	Titz	-	-	-	-	-	-	-	-
358 060	Vettweiß	-	-	-	-	-	-	-	-
362 000	Rhein-Erft-Kreis	37 928	-29,9	8 882	-51,0	99 525	-24,6	20 739	-37,3
362 004	Bedburg, Stadt	1 156	-29,7	154	-47,8	4 672	+60,5	2 864	+197,1
362 008	Bergheim, Stadt	1 224	-18,3	277	-36,5	5 757	-22,9	2 336	-40,8
362 012	Brühl, Stadt	20 725	-21,1	5 682	-50,2	39 602	-29,1	8 571	-46,8
362 016	Elsdorf, Stadt	122	-47,6	9	-43,8	399	-33,7	76	-18,3
362 020	Erfstadt, Stadt	1 082	-27,4	4	-55,6	5 191	-11,6	4	-55,6
362 024	Frechen, Stadt	3 334	-51,2	703	-58,8	5 595	-52,3	1 152	-62,0
362 028	Hürth, Stadt	5 186	-32,5	1 058	-58,2	26 564	-12,7	3 307	-37,5
362 032	Kerpen, Stadt	3 053	-32,0	637	-45,6	7 085	-21,6	1 287	-43,6
362 036	Pulheim, Stadt	1 327	-37,5	84	-62,7	2 422	-40,9	140	-66,1
362 040	Wesseling, Stadt	719	-60,7	274	-18,5	2 238	-43,7	1 002	+8,9
366 000	Kreis Euskirchen	30 963	-5,9	6 519	-12,2	90 943	-19,3	24 999	-24,3
366 004	Bad Münstereifel, Stadt	3 602	-2,6	449	-14,3	8 894	+2,2	657	-16,4
366 008	Blankenheim	5 341	-20,6	625	-29,5	16 768	-27,5	1 592	-57,9
366 012	Dahlem	4 657	+13,5	2 224	-19,6	21 800	-6,4	13 707	-26,1
366 016	Euskirchen, Stadt	2 853	-19,1	482	-17,9	4 614	-32,9	682	-26,7
366 020	Hellenthal	2 384	-12,2	1 022	+40,8	7 217	-10,1	3 291	+29,8
366 024	Kall	2 740	-1,1	349	+95,0	5 696	-17,8	617	+94,0
366 028	Mechemich, Stadt
366 032	Nettersheim	899	-48,3	-	-100,0	1 593	-86,7	-	-100,0
366 036	Schleiden, Stadt	6 787	+19,0	1 240	-16,3	19 297	+3,5	4 171	-24,9
366 040	Weilerswist
366 044	Zülpich, Stadt	680	+9,0	5	-58,3	3 237	+17,8	10	-54,5

Anmerkungen Seite 9

Noch: 2.1 Kapazität und Leistung der Beherbergungsstätten nach Verwaltungsbezirken

August 2020

Amtliche Schlüsselnummer	Verwaltungsbezirk	Betriebe		Betten			Mittlere Aufenthaltsdauer ³⁾	
		geöffnete	Veränderung ¹⁾	angebotene	Veränderung ¹⁾	mittlere Auslastung ²⁾	aller Gäste	ausländischer Gäste
370 000	Kreis Heinsberg	54	+10,2	1 613	+4,9	31,2	2,5	2,3
370 004	Erkelenz, Stadt	5	–	201	+3,6	33,0	2,0	2,1
370 008	Gangelt	2	–	29	–6,5	.	.	.
370 012	Geilenkirchen, Stadt	4	+33,3	182	+34,8	42,9	3,6	5,7
370 016	Heinsberg, Stadt	6	+50,0	139	+28,7	39,2	1,4	1,2
370 020	Hückelhoven, Stadt	4	–20,0	118	–23,4	22,0	1,9	1,7
370 024	Selfkant	1	–	–	–	.	.	.
370 028	Übach-Palenberg, Stadt	3	–	207	–	24,5	3,8	5,9
370 032	Waldfeucht	2	–	30	–	.	.	.
370 036	Wassenberg, Stadt	14	+7,7	224	+23,8	22,0	2,4	1,4
370 040	Wegberg, Stadt	13	+18,2	483	–3,0	33,7	3,1	3,8
374 000	Oberbergischer Kreis	98	–4,9	5 209	–8,3	31,0	3,2	2,9
374 004	Bergneustadt, Stadt	9	–	487	–1,6	23,4	3,0	2,5
374 008	Engelskirchen	6	–14,3	422	–2,8	46,5	7,1	3,4
374 012	Gummersbach, Stadt	14	–6,7	783	–5,5	32,6	2,3	2,9
374 016	Hückeswagen, Stadt	5	–	131	–28,8	19,7	2,1	1,7
374 020	Lindlar	16	+14,3	460	+7,5	21,2	3,2	3,9
374 024	Marienheide	2	–	137	–5,5	.	.	.
374 028	Morsbach	3	+200,0	63	+31,3	.	.	.
374 032	Nümbrecht	6	–14,3	682	–18,7	47,2	6,3	3,7
374 036	Radevormwald, Stadt	7	–22,2	471	–22,3	14,2	4,0	1,0
374 040	Reichshof	6	–25,0	343	–11,6	48,5	13,4	7,0
374 044	Waldbrohl, Stadt	6	–	514	–6,0	24,5	2,2	3,2
374 048	Wiehl, Stadt	7	–12,5	403	–0,5	23,1	2,1	1,5
374 052	Wipperfürth, Stadt	11	–8,3	313	–5,4	26,8	2,2	2,0
378 000	Rhein.-Berg. Kreis	66	–9,6	3 331	–9,6	27,6	2,8	2,4
378 004	Bergisch Gladbach, Stadt	17	–5,6	968	–19,0	24,3	2,7	1,6
378 008	Burscheid, Stadt	4	–20,0	133	–29,6	25,4	1,5	1,5
378 012	Kürten	7	–12,5	189	–10,4	10,6	2,0	1,2
378 016	Leichlingen (Rhld.), Stadt	7	–12,5	494	+1,2	45,7	15,1	36,5
378 020	Odenthal	6	–	420	–0,5	26,9	2,8	1,9
378 024	Overath, Stadt	11	–	358	–0,6	17,2	1,8	1,7
378 028	Rösrath, Stadt	6	–14,3	303	–2,6	26,7	2,0	1,8
378 032	Wermelskirchen, Stadt	8	–20,0	466	–8,3	32,2	1,9	2,8
382 000	Rhein-Sieg-Kreis	134	–6,9	8 581	–10,4	32,6	2,2	2,3
382 004	Alfter	5	–	176	–2,8	40,7	3,6	4,6
382 008	Bad Honnef, Stadt	11	–8,3	899	–18,0	28,6	1,8	1,9
382 012	Bornheim, Stadt	13	–	562	+4,3	29,5	2,5	2,6
382 016	Eitorf	4	–	300	–3,8	35,8	2,3	2,4
382 020	Hennef (Sieg), Stadt	12	–	1 026	–2,1	38,1	4,3	3,4
382 024	Königswinter, Stadt	20	–16,7	1 794	–6,0	34,1	1,9	2,1
382 028	Lohmar, Stadt	8	+14,3	206	+48,2	21,3	1,7	2,2
382 032	Meckenheim, Stadt	4	–	227	+15,8	23,6	2,0	2,0
382 036	Much	4	–20,0	355	–2,7	34,5	2,5	2,7
382 040	Neunkirchen-Seelscheid	1	–	16	+33,3	.	.	.
382 044	Niederkassel, Stadt	5	–	210	–	44,0	1,9	2,5
382 048	Rheinbach, Stadt	6	–	295	–2,0	35,2	1,7	1,5
382 052	Ruppichterath	1	–	25	–	.	.	.
382 056	Sankt Augustin, Stadt	3	–	131	+5,6	38,0	1,8	2,0
382 060	Siegburg, Stadt	12	–20,0	836	–7,5	35,1	2,4	3,7
382 064	Swisttal	5	–	322	–64,5	34,8	3,5	1,9
382 068	Troisdorf, Stadt	9	–	789	+10,0	27,6	1,5	1,7
382 072	Wachtberg	4	–	246	–	.	.	.
382 076	Windeck	7	–22,2	166	–52,0	33,0	2,4	2,4
300 000	Reg.-Bez. Köln	1 254	–4,8	87 001	–6,7	33,7	2,2	2,2
512 000	Kreisfreie Städte							
512 000	Bottrop	10	–16,7	517	–16,2	25,2	2,5	1,6
513 000	Gelsenkirchen	22	–	2 111	–1,4	32,7	2,8	1,8
515 000	Münster	74	–7,5	8 212	–0,4	31,5	2,1	1,8

Anmerkungen Seite 9

Noch: 2.1 Kapazität und Leistung der Beherbergungsstätten nach Verwaltungsbezirken

August 2020

Amtliche Schlüsselnummer	Verwaltungsbezirk	Ankünfte				Übernachtungen			
		aller Gäste	Veränderung ¹⁾	ausländischer Gäste	Veränderung ¹⁾	aller Gäste	Veränderung ¹⁾	ausländischer Gäste	Veränderung ¹⁾
370 000	Kreis Heinsberg	10 961	-4,5	1 132	-44,8	27 147	-6,5	2 575	-53,0
370 004	Erkelenz, Stadt	1 050	-23,2	135	-8,2	2 057	-15,7	285	-8,1
370 008	Gangelt
370 012	Geilenkirchen, Stadt	681	+26,1	66	-58,0	2 423	+78,2	378	-38,1
370 016	Heinsberg, Stadt	1 866	+4,2	481	-12,2	2 605	+7,8	577	-22,1
370 020	Hückelhoven, Stadt	643	-48,9	50	-43,8	1 196	-61,1	85	-38,8
370 024	Selfkant
370 028	Übach-Palenberg, Stadt	401	-16,1	84	-51,4	1 540	-7,3	495	-4,3
370 032	Waldfeucht
370 036	Wassenberg, Stadt	2 748	-7,3	130	-78,2	6 511	-9,7	185	-88,4
370 040	Wegberg, Stadt	3 251	+66,0	79	-20,2	10 110	+47,1	298	+6,8
374 000	Oberbergischer Kreis	17 893	-34,1	1 554	-48,4	57 623	-34,1	4 515	-45,3
374 004	Bergneustadt, Stadt	1 183	-28,7	90	-49,7	3 534	-35,6	225	-51,6
374 008	Engelskirchen	862	-40,7	58	-3,3	6 086	-37,9	200	+40,8
374 012	Gummersbach, Stadt	4 424	-22,4	712	-44,9	10 282	-27,6	2 095	-43,5
374 016	Hückeswagen, Stadt	2 010	-16,3	21	-46,2	4 307	-7,2	35	-63,5
374 020	Lindlar	1 416	-42,3	172	-72,3	4 499	-27,4	677	-44,6
374 024	Marienheide
374 028	Morsbach
374 032	Nümbrecht	1 582	-49,3	37	+12,1	9 971	-26,7	137	-6,8
374 036	Radevormwald, Stadt	516	-70,4	1	-92,9	2 070	-69,7	1	-93,3
374 040	Reichshof	386	-42,7	2	-50,0	5 155	-27,2	14	-41,7
374 044	Waldbrohl, Stadt	1 806	-33,5	179	-38,5	3 900	-53,8	568	-62,9
374 048	Wiehl, Stadt	1 516	-39,6	169	-26,2	3 177	-44,2	261	-24,3
374 052	Wipperfürth, Stadt	1 219	-25,5	47	-54,4	2 634	-25,9	95	-52,3
378 000	Rhein.-Berg. Kreis	10 197	-42,9	945	-65,3	28 570	-37,1	2 273	-60,4
378 004	Bergisch Gladbach, Stadt	2 688	-59,2	300	-79,1	7 280	-48,7	490	-80,7
378 008	Burscheid, Stadt	722	-20,0	52	-58,7	1 047	-34,8	80	-62,8
378 012	Kürten	312	-60,0	21	-52,3	631	-66,8	26	-58,1
378 016	Leichlingen (Rhld.), Stadt	465	-64,9	10	-93,7	7 037	-37,0	365	-49,9
378 020	Odenthal	1 271	-19,0	38	-47,2	3 497	+27,3	73	-30,5
378 024	Overath, Stadt	1 049	-36,4	145	-42,5	1 912	-46,9	249	-65,9
378 028	Rösrath, Stadt	1 244	-23,5	68	-71,2	2 511	-17,1	123	-67,7
378 032	Wermelskirchen, Stadt	2 446	-28,8	311	-21,9	4 655	-35,2	867	-11,4
382 000	Rhein-Sieg-Kreis	41 878	-25,3	6 204	-42,4	91 399	-27,3	14 421	-45,9
382 004	Alfter	608	-34,2	27	+35,0	2 218	+1,8	123	+108,5
382 008	Bad Honnef, Stadt	4 796	-28,6	878	-8,7	8 602	-44,8	1 678	-34,1
382 012	Bornheim, Stadt	2 051	-19,9	428	-41,4	5 133	-37,9	1 130	-68,4
382 016	Eitorf	2 929	+49,1	177	-7,3	6 645	+83,9	430	-6,7
382 020	Hennef (Sieg), Stadt	2 779	-31,3	113	-69,0	11 977	-20,2	383	-72,5
382 024	Königswinter, Stadt	10 254	-22,0	1 873	-37,3	19 151	-26,0	3 950	-38,1
382 028	Lohmar, Stadt	1 261	-17,7	101	-58,1	2 118	-36,5	219	-61,9
382 032	Meckenheim, Stadt	840	-52,1	181	-52,1	1 659	-50,6	357	-44,1
382 036	Much	1 502	-48,5	233	-70,9	3 790	-27,1	634	-57,2
382 040	Neunkirchen-Seelscheid
382 044	Niederkassel, Stadt	1 484	-17,0	480	-31,9	2 842	-15,8	1 218	-28,0
382 048	Rheinbach, Stadt	1 876	-29,6	306	-50,6	3 217	-25,2	463	-50,4
382 052	Ruppichterath
382 056	Sankt Augustin, Stadt	855	-18,8	70	-19,5	1 545	-17,0	142	-16,5
382 060	Siegburg, Stadt	3 797	-30,2	657	-30,3	9 087	-24,5	2 416	-24,1
382 064	Swisttal	1 001	-37,7	132	-66,8	3 471	-29,2	250	-67,0
382 068	Troisdorf, Stadt	4 371	-14,7	491	-59,9	6 756	-33,1	852	-63,9
382 072	Wachtberg
382 076	Windeck	726	-54,8	32	-23,8	1 723	-58,8	78	-10,3
300 000	Reg.-Bez. Köln	450 539	-37,4	96 140	-54,6	995 452	-35,6	215 956	-52,3
512 000	Kreisfreie Städte								
512 000	Bottrop	1 618	-54,3	222	-65,1	4 040	-42,2	346	-69,2
513 000	Gelsenkirchen	7 820	-38,1	1 250	-44,6	21 736	-21,1	2 222	-56,0
515 000	Münster	42 301	-29,7	3 976	-49,0	87 917	-29,4	7 336	-49,9

Noch: 2.1 Kapazität und Leistung der Beherbergungsstätten nach Verwaltungsbezirken

August 2020

Amtliche Schlüsselnummer	Verwaltungsbezirk	Betriebe		Betten			Mittlere Aufenthaltsdauer ³⁾	
		geöffnete	Veränderung ¹⁾	angebotene	Veränderung ¹⁾	mittlere Auslastung ²⁾	aller Gäste	ausländischer Gäste
554 000	Kreis Borken	116	-7,2	4 955	-4,6	31,1	2,3	2,6
554 004	Ahaus, Stadt	13	–	496	-0,8	34,7	2,1	2,4
554 008	Bocholt, Stadt	14	-6,7	600	-3,5	25,5	2,1	2,2
554 012	Borken, Stadt	12	-20,0	553	-23,8	19,3	2,3	3,6
554 016	Gescher, Stadt	4	–	130	+8,3	28,7	1,6	1,7
554 020	Gronau (Westf.), Stadt	17	–	771	+5,2	48,3	3,0	3,3
554 024	Heek	2	–	179	–	.	.	.
554 028	Heiden	3	–	119	–	22,9	3,3	1,0
554 032	Isselburg, Stadt	5	–	140	+1,4	36,5	1,6	1,5
554 036	Legden	6	+20,0	591	+6,1	25,8	2,7	2,8
554 040	Raesfeld	5	-16,7	146	-9,9	19,6	1,8	1,1
554 044	Reken	10	-9,1	333	–	27,0	2,3	5,2
554 048	Rhede, Stadt	5	–	82	–	39,1	1,3	1,0
554 052	Schöppingen	6	-14,3	211	-9,8	35,1	2,3	2,0
554 056	Stadtlohn, Stadt	2	-33,3	29	-29,3	.	.	.
554 060	Südlohn	3	–	167	+0,6	41,8	1,8	1,6
554 064	Velen, Stadt	5	-28,6	261	-21,4	22,0	2,8	1,3
554 068	Vreden, Stadt	4	–	147	-1,3	48,0	1,9	2,2
558 000	Kreis Coesfeld	79	-3,7	3 992	-0,3	22,8	1,9	2,4
558 004	Ascheberg	6	–	332	+1,5	27,6	1,5	2,1
558 008	Billerbeck, Stadt	6	–	422	+16,6	31,0	2,0	2,1
558 012	Coesfeld, Stadt	8	-11,1	306	-8,7	29,1	1,5	1,8
558 016	Dülmen, Stadt	15	+7,1	436	+3,6	35,2	2,1	4,4
558 020	Havixbeck	6	-14,3	155	-10,4	27,5	2,7	1,6
558 024	Lüdinghausen, Stadt	7	-22,2	192	-17,9	47,0	1,8	3,4
558 028	Nordkirchen	5	+25,0	1 134	+1,6	3,3	1,4	4,0
558 032	Nottuln	10	-9,1	465	-4,3	23,3	2,0	1,8
558 036	Olfen, Stadt	3	–	56	–	32,9	1,5	1,2
558 040	Rosendahl	3	–	83	–	18,5	1,6	1,0
558 044	Senden	10	–	411	-0,2	32,8	2,0	2,6
562 000	Kreis Recklinghausen	85	-2,3	4 209	-4,6	37,1	2,0	2,1
562 004	Castrop-Rauxel, Stadt	7	–	496	+3,8	18,5	1,8	2,4
562 008	Datteln, Stadt	10	–	365	–	53,8	2,7	1,8
562 012	Dorsten, Stadt	18	-5,3	420	-9,3	35,0	2,2	4,0
562 014	Gladbeck, Stadt	5	–	474	+5,1	.	.	.
562 016	Haltern am See, Stadt	18	–	963	-0,7	30,2	1,9	1,7
562 020	Herten, Stadt	4	–	225	–	35,7	1,7	2,0
562 024	Marl, Stadt	7	-12,5	325	-6,9	33,1	1,9	1,4
562 028	Oer-Erkenschwick, Stadt	5	–	368	-20,0	11,6	2,6	9,4
562 032	Recklinghausen, Stadt	8	–	490	-13,4	59,4	2,5	6,7
562 036	Waltrop, Stadt	3	–	83	-2,4	.	.	.
566 000	Kreis Steinfurt	167	-4,6	5 035	-6,0	33,0	2,7	2,9
566 004	Altenberge	4	–	192	–	25,3	1,6	2,0
566 008	Emsdetten, Stadt	11	–	399	-0,5	21,0	1,8	7,4
566 012	Greven, Stadt	12	-7,7	310	-13,9	26,0	1,9	1,9
566 016	Hörstel, Stadt	17	+6,3	386	+18,0	31,5	3,6	3,5
566 020	Hopsten	2	–	22	–	.	.	.
566 024	Horstmar, Stadt	3	–	60	–	31,6	2,9	1,7
566 028	Ibbenbüren, Stadt	14	-6,7	441	-5,8	38,6	1,8	1,7
566 032	Ladbergen	8	-11,1	144	-12,2	28,8	2,1	1,3
566 036	Laer	2	-33,3	56	-26,3	.	.	.
566 040	Lengerich, Stadt	8	-11,1	181	-0,5	23,9	2,8	3,3
566 044	Lienen	6	–	109	–	41,8	3,4	4,7
566 048	Lotte	1	–	14	–	.	.	.
566 052	Metelen	1	–	55	–	.	.	.
566 056	Mettingen	7	–	219	-0,9	55,7	6,0	5,1
566 060	Neuenkirchen	2	–	80	–	.	.	.
566 064	Nordwalde	3	–	162	–	12,8	1,5	3,5
566 068	Ochtrup, Stadt	4	–	87	–	32,3	1,7	1,2
566 072	Recke	6	–	137	-0,7	28,2	3,7	2,0
566 076	Rheine, Stadt	20	-4,8	764	-11,6	35,0	2,0	1,5
566 080	Saerbeck	5	–	209	+1,0	15,1	2,2	1,5
566 084	Steinfurt, Stadt	7	–	211	-3,7	25,3	1,7	1,1
566 088	Tecklenburg, Stadt	16	-15,8	615	-22,7	40,2	3,8	2,4
566 092	Westerkappeln	3	–	64	+18,5	48,1	3,8	2,6
566 096	Wettringen	5	–	118	+19,2	57,1	3,7	9,0

Anmerkungen Seite 9

Noch: 2.1 Kapazität und Leistung der Beherbergungsstätten nach Verwaltungsbezirken

August 2020

Amtliche Schlüsselnummer	Verwaltungsbezirk	Ankünfte				Übernachtungen			
		aller Gäste	Veränderung ¹⁾	ausländischer Gäste	Veränderung ¹⁾	aller Gäste	Veränderung ¹⁾	ausländischer Gäste	Veränderung ¹⁾
554 000	Kreis Borken	23 749	-17,2	3 255	-21,5	54 361	-13,6	8 534	-15,6
554 004	Ahaus, Stadt	2 853	+1,2	585	+54,4	5 893	-5,4	1 384	+75,2
554 008	Bocholt, Stadt	2 968	-25,4	334	-47,4	6 255	-17,7	748	-54,3
554 012	Borken, Stadt	1 617	-46,8	186	-32,1	3 744	-46,7	675	-23,3
554 016	Gescher, Stadt	776	-39,0	54	-11,5	1 233	-33,3	91	+9,6
554 020	Gronau (Westf.), Stadt	4 660	+9,6	692	-5,3	14 102	+11,8	2 286	-12,5
554 024	Heek
554 028	Heiden	254	+6,7	1	-94,7	845	-32,4	1	-97,4
554 032	Isselburg, Stadt	1 007	+6,0	238	-22,7	1 582	+18,9	351	-9,8
554 036	Legden	1 748	-37,8	216	-63,5	4 720	-12,8	610	-2,6
554 040	Raesfeld	480	-51,3	24	-17,2	886	-45,7	26	-10,3
554 044	Reken	1 565	-14,7	263	-8,7	3 579	-19,1	1 355	-7,8
554 048	Rhede, Stadt	948	+22,8	89	-1,1	1 214	+5,7	93	-7,0
554 052	Schöppingen	1 012	-9,2	28	+27,3	2 299	-7,9	55	+3,8
554 056	Stadtlohn, Stadt
554 060	Südlohn	1 233	-2,8	194	-1,0	2 163	-12,3	314	-51,5
554 064	Velen, Stadt	862	-29,7	180	-54,5	2 372	-9,6	230	-59,8
554 068	Vreden, Stadt	1 163	-6,0	113	+28,4	2 187	+8,0	247	+105,8
558 000	Kreis Coesfeld	18 222	-16,3	1 272	-39,0	34 069	-20,2	3 084	-39,9
558 004	Ascheberg	1 938	+12,0	163	-40,1	2 839	+5,1	340	-4,8
558 008	Billerbeck, Stadt	2 221	-19,9	168	-37,3	4 385	-22,7	356	-44,4
558 012	Coesfeld, Stadt	2 013	-25,5	75	-48,6	2 991	-38,7	135	-80,9
558 016	Dülmen, Stadt	3 800	+1,5	142	-60,2	8 135	+1,6	629	-22,1
558 020	Havixbeck	484	+5,7	28	+75,0	1 319	-25,6	46	+21,1
558 024	Lüdinghausen, Stadt	1 857	-17,2	198	-55,0	3 410	-17,1	671	-39,3
558 028	Nordkirchen	805	-52,9	2	-71,4	1 155	-53,4	8	+14,3
558 032	Nottuln	1 654	-26,9	61	-64,3	3 361	-41,4	109	-77,1
558 036	Olfen, Stadt	370	-26,1	17	-26,1	571	-8,3	21	-8,7
558 040	Rosendahl	559	+41,2	200	x	898	+17,5	200	x
558 044	Senden	2 521	-22,6	218	-40,1	5 005	-15,4	569	-40,3
562 000	Kreis Recklinghausen	26 455	-26,2	4 325	-50,9	53 210	-24,0	9 237	-36,0
562 004	Castrop-Rauxel, Stadt	1 541	-43,2	167	-47,2	2 838	-44,9	405	-51,6
562 008	Datteln, Stadt	2 995	+0,4	100	-24,8	8 063	+14,3	178	-44,2
562 012	Dorsten, Stadt	2 418	-16,4	203	-60,4	5 255	-13,4	812	-35,8
562 014	Gladbeck, Stadt
562 016	Haltern am See, Stadt	5 773	-14,5	280	-20,2	10 951	-36,4	475	-15,0
562 020	Herten, Stadt	1 510	-35,7	155	-43,8	2 493	-28,0	317	-21,1
562 024	Marl, Stadt	1 752	-33,4	212	-57,1	3 334	-24,3	299	-57,0
562 028	Oer-Erkenschwick, Stadt	596	-53,5	20	-28,6	1 555	-47,6	187	+139,7
562 032	Recklinghausen, Stadt	3 637	-15,9	309	-45,9	9 019	+11,2	2 069	+52,6
562 036	Waltrop, Stadt
566 000	Kreis Steinfurt	29 885	-24,8	3 406	-35,0	80 067	-19,3	9 897	-21,2
566 004	Altenberge	968	-32,3	3	+50,0	1 525	-32,4	6	+50,0
566 008	Emsdetten, Stadt	1 432	-32,3	34	-54,7	2 602	-30,4	253	-29,3
566 012	Greven, Stadt	3 706	-25,2	170	-67,9	7 141	+0,6	315	-55,3
566 016	Hörstel, Stadt	3 734	-31,5	341	-30,8	13 383	-26,3	1 182	-39,2
566 020	Hopsten
566 024	Horstmar, Stadt	202	-26,5	6	-62,5	587	-52,9	10	-37,5
566 028	Ibbenbüren, Stadt	3 010	-18,2	322	-26,8	5 509	-16,3	560	-21,0
566 032	Ladbergen	1 770	-17,6	179	-52,9	3 651	-17,9	236	-51,1
566 036	Laer
566 040	Lengerich, Stadt	858	-31,5	133	+2,3	2 444	-12,4	444	+32,9
566 044	Lienen	799	-15,6	357	-6,5	2 753	-6,4	1 665	-1,2
566 048	Lotte
566 052	Metelen
566 056	Mettingen	835	-18,1	198	+55,9	5 017	+7,8	1 017	+144,5
566 060	Neuenkirchen
566 064	Nordwalde	281	-41,8	4	-94,5	427	-62,7	14	-93,6
566 068	Ochtrup, Stadt	501	-	46	+17,9	870	+0,8	55	-17,9
566 072	Recke	548	-25,0	42	-52,8	2 011	-14,1	84	-59,4
566 076	Rheine, Stadt	4 082	-28,4	611	-49,7	8 284	-28,4	886	-42,5
566 080	Saerbeck	451	-11,6	23	+64,3	976	-62,4	35	+105,9
566 084	Steinfurt, Stadt	950	-11,3	192	+21,5	1 653	-37,9	214	-51,0
566 088	Tecklenburg, Stadt	2 549	-44,3	496	-37,4	9 729	-36,8	1 202	-52,0
566 092	Westerkappeln	251	-24,2	16	-63,6	955	-13,7	41	-61,0
566 096	Wettringen	2 118	+33,8	171	-2,8	7 750	+82,5	1 531	+148,5

Noch: 2.1 Kapazität und Leistung der Beherbergungsstätten nach Verwaltungsbezirken

August 2020

Amtliche Schlüsselnummer	Verwaltungsbezirk	Betriebe		Betten			Mittlere Aufenthaltsdauer ³⁾	
		geöffnete	Veränderung ¹⁾	angebotene	Veränderung ¹⁾	mittlere Auslastung ²⁾	aller Gäste	ausländischer Gäste
570 000	Kreis Warendorf	86	+3,6	3 165	+4,0	35,5	3,2	3,6
570 004	Ahlen, Stadt	7	–	285	+3,3	23,6	2,0	4,7
570 008	Beckum, Stadt	8	+14,3	259	+14,1	24,1	2,4	2,7
570 012	Beelen	3	–	56	–6,7	24,3	3,1	3,3
570 016	Drensteinfurt, Stadt	5	+25,0	108	+25,6	28,6	1,7	1,7
570 020	Ennigerloh, Stadt	5	–	145	–0,7	38,5	2,4	2,3
570 024	Everswinkel	5	+25,0	110	+42,9	43,7	3,4	2,4
570 028	Oelde, Stadt	8	–11,1	308	+1,3	34,7	3,7	12,4
570 032	Ostbevern	6	–	312	–2,5	25,9	2,1	2,0
570 036	Sassenberg, Stadt	6	–	94	–	32,3	4,4	3,4
570 040	Sendenhorst, Stadt	7	–	328	–3,0	65,6	6,0	1,7
570 044	Telgte, Stadt	5	–	308	+11,2	59,3	3,5	1,8
570 048	Wadersloh	5	+25,0	103	+51,5	26,3	2,7	12,3
570 052	Warendorf, Stadt	16	–	749	–2,6	27,3	2,4	2,6
500 000	Reg.-Bez. Münster	639	–4,1	32 196	–2,5	31,7	2,3	2,4
711 000	Kreisfreie Stadt Bielefeld	53	–7,0	3 724	–13,8	29,1	2,0	2,4
754 000	Kreis Gütersloh	88	–12,9	3 782	–8,5	27,6	2,5	2,6
754 004	Borgholzhausen, Stadt	–	–100,0	–	–100,0	–	–	–
754 008	Gütersloh, Stadt	18	–14,3	1 086	–5,2	27,7	2,9	2,0
754 012	Halle (Westf.), Stadt	6	–25,0	409	–14,3	35,8	2,7	4,0
754 016	Harsewinkel, Stadt	7	–	492	+0,8	28,2	2,6	4,8
754 020	Herzebrock-Clarholz	3	–	102	+5,2	17,7	2,6	7,3
754 024	Langenberg	1	–	30	–	–	–	–
754 028	Rheda-Wiedenbrück, Stadt	14	–6,7	568	–4,7	23,4	1,7	1,8
754 032	Rietberg, Stadt	7	–	259	–4,1	31,1	1,6	2,4
754 036	Schloß Holte-Stukenbrock, Stadt	14	–12,5	412	–3,1	34,2	2,8	2,4
754 040	Steinhagen	3	–25,0	100	–28,1	15,7	1,4	–
754 044	Verl, Stadt	5	–	72	+1,4	–	–	–
754 048	Versmold, Stadt	6	–14,3	95	–41,4	10,6	3,6	3,0
754 052	Werther (Westf.), Stadt	4	–20,0	157	–15,1	26,1	1,7	1,4
758 000	Kreis Herford	48	–7,7	2 351	–4,2	32,3	3,8	2,4
758 004	Bünde, Stadt	6	–	186	–1,1	23,2	2,3	3,2
758 008	Enger, Stadt	–	–	–	–	–	–	–
758 012	Herford, Stadt	10	–16,7	301	–16,4	25,7	3,0	2,7
758 016	Hiddenhausen	4	–	224	–0,4	19,5	1,8	2,1
758 020	Kirchlengern	1	–	17	–	–	–	–
758 024	Löhne, Stadt	6	–	365	–0,3	48,7	11,9	2,7
758 028	Rödinghausen	5	–16,7	262	–10,3	17,3	2,7	6,3
758 032	Spenge, Stadt	3	–	171	–4,5	–	–	–
758 036	Vlotho, Stadt	13	–7,1	825	–0,2	40,5	4,0	2,1
762 000	Kreis Höxter	113	–5,8	5 741	–4,7	47,5	3,9	4,5
762 004	Bad Driburg, Stadt	30	–9,1	2 480	–7,2	62,0	7,3	3,0
762 008	Beverungen, Stadt	18	–5,3	520	–1,9	30,2	2,3	2,3
762 012	Borgentreich, Stadt	1	–50,0	32	–23,8	–	–	–
762 016	Brakel, Stadt	7	–	266	+10,8	23,6	2,8	6,3
762 020	Höxter, Stadt	19	–	800	–8,5	53,0	2,6	2,5
762 024	Marienmünster, Stadt	5	–	124	–6,8	–	–	–
762 028	Nieheim, Stadt	7	–12,5	494	–3,1	34,5	8,5	11,6
762 032	Steinheim, Stadt	4	–	120	–	48,8	2,4	1,8
762 036	Warburg, Stadt	17	–5,6	673	–0,3	25,4	1,7	2,7
762 040	Willebadessen, Stadt	5	–	232	–	45,6	2,7	2,8
766 000	Kreis Lippe	173	–4,9	8 767	–4,1	39,8	4,0	3,4
766 004	Augustdorf	2	–	56	–	–	–	–
766 008	Bad Salzuflen, Stadt	50	–5,7	3 848	+0,9	45,5	4,9	1,8
766 012	Barntrop, Stadt	3	–	27	–	–	–	–
766 016	Blomberg, Stadt	5	–16,7	217	–31,5	35,2	4,3	1,6
766 020	Detmold, Stadt	17	–	700	–0,1	28,3	1,9	2,2
766 024	Dörentrup	8	–	272	+2,3	39,7	2,8	4,3
766 028	Extertal	7	–12,5	194	–26,5	45,0	3,2	2,7
766 032	Horn-Bad Meinberg, Stadt	30	–6,3	2 082	–6,3	44,1	4,7	3,9

Anmerkungen Seite 9

Noch: 2.1 Kapazität und Leistung der Beherbergungsstätten nach Verwaltungsbezirken

August 2020

Amtliche Schlüsselnummer	Verwaltungsbezirk	Ankünfte				Übernachtungen			
		aller Gäste	Veränderung ¹⁾	ausländischer Gäste	Veränderung ¹⁾	aller Gäste	Veränderung ¹⁾	ausländischer Gäste	Veränderung ¹⁾
570 000	Kreis Warendorf	13 704	-18,3	1 375	-22,6	43 673	-4,0	4 981	-9,2
570 004	Ahlen, Stadt	1 024	-30,6	58	-42,6	2 085	-32,9	270	-61,4
570 008	Beckum, Stadt	815	-16,8	73	-60,5	1 936	+8,2	196	-56,7
570 012	Beelen	134	-60,7	25	+19,0	422	-7,5	83	+102,4
570 016	Drensteinfurt, Stadt	575	-11,8	66	+46,7	959	-5,0	115	+57,5
570 020	Ennigerloh, Stadt	719	-4,0	66	-34,7	1 729	-10,4	149	-41,8
570 024	Everswinkel	444	+49,0	5	-44,4	1 489	+91,6	12	-45,5
570 028	Oelde, Stadt	879	-30,2	156	-30,0	3 209	+50,7	1 938	+254,9
570 032	Ostbevern	1 215	-45,6	432	+148,3	2 501	-16,0	867	+273,7
570 036	Sassenberg, Stadt	2 220	+8,7	152	-58,2	9 841	+26,7	517	-72,4
570 040	Sendenhorst, Stadt	1 106	-20,5	84	-37,3	6 674	-16,8	144	-58,5
570 044	Telgte, Stadt	1 609	-0,1	84	-31,7	5 661	-4,7	148	-30,8
570 048	Wadersloh	316	+84,8	9	-65,4	839	+55,4	111	-21,8
570 052	Warendorf, Stadt	2 648	-25,7	165	-38,9	6 328	-29,9	431	-26,3
500 000	Reg.-Bez. Münster	163 754	-25,3	19 081	-41,7	379 073	-20,9	45 637	-33,4
711 000	Kreisfreie Stadt Bielefeld	16 356	-45,6	2 846	-49,8	32 905	-44,2	6 767	-38,3
754 000	Kreis Gütersloh	16 031	-33,1	1 615	-52,3	39 376	-28,8	4 219	-48,5
754 004	Borgholzhausen, Stadt	-	-100,0	-	-	-	-100,0	-	-
754 008	Gütersloh, Stadt	2 952	-46,9	507	-57,3	8 654	-40,5	1 007	-68,6
754 012	Halle (Westf.), Stadt	1 702	-27,9	157	-5,4	4 540	-16,3	634	+42,2
754 016	Harsewinkel, Stadt	1 676	-28,1	192	-11,5	4 300	-15,8	926	+9,1
754 020	Herzebrock-Clarholz	218	-34,1	22	-60,7	559	-22,8	160	-8,6
754 024	Langenberg
754 028	Rheda-Wiedenbrück, Stadt	2 471	-28,9	140	-62,9	4 124	-29,2	250	-63,2
754 032	Rietberg, Stadt	1 593	-28,7	68	-49,6	2 498	-32,3	160	-26,9
754 036	Schloß Holte-Stukenbrock, Stadt	2 536	-15,8	243	-47,5	7 196	+7,9	578	-46,2
754 040	Steinhagen	340	-49,3	-	-100,0	486	-55,5	-	-100,0
754 044	Verl, Stadt
754 048	Versmold, Stadt	1 432	-37,2	59	-68,1	5 118	-41,7	178	-71,4
754 052	Werther (Westf.), Stadt	755	-27,1	212	-34,8	1 268	-26,5	299	-35,0
758 000	Kreis Herford	7 280	-14,0	764	+8,5	27 958	-21,3	1 806	+1,4
758 004	Bünde, Stadt	582	-33,9	41	-64,7	1 335	-40,3	131	-45,2
758 008	Enger, Stadt	-	-	-	-	-	-	-	-
758 012	Herford, Stadt	1 555	-29,4	159	-29,0	4 656	+4,0	434	-2,0
758 016	Hiddenhausen	749	-17,9	47	-35,6	1 352	-18,9	99	-30,8
758 020	Kirchlengern
758 024	Löhne, Stadt	471	+1,3	9	-65,4	5 604	-41,1	24	-62,5
758 028	Rödinghausen	517	-64,2	9	-71,0	1 408	-72,0	57	-81,9
758 032	Spenge, Stadt
758 036	Vlotho, Stadt	3 090	+58,4	491	+118,2	12 391	+27,8	1 039	+95,7
762 000	Kreis Höxter	25 606	-6,9	2 160	-7,0	98 761	-14,5	9 773	-8,3
762 004	Bad Driburg, Stadt	7 027	-20,3	277	+9,1	51 348	-22,6	820	+21,1
762 008	Beverungen, Stadt	3 309	-5,0	186	-9,7	7 611	-1,6	423	-7,4
762 012	Borgentreich, Stadt
762 016	Brakel, Stadt	782	-15,8	124	+7,8	2 223	-16,2	777	-14,5
762 020	Höxter, Stadt	7 240	-6,7	322	-49,8	18 846	+6,7	816	-46,4
762 024	Marienmünster, Stadt
762 028	Nieheim, Stadt	623	-28,1	399	+15,3	5 287	-33,9	4 618	-11,1
762 032	Steinheim, Stadt	754	+0,8	36	+56,5	1 817	+23,8	66	+10,0
762 036	Warburg, Stadt	4 265	+30,6	285	-24,2	7 131	-1,3	765	-1,5
762 040	Willebadessen, Stadt	1 188	+5,4	505	+58,3	3 252	+9,8	1 406	+55,5
766 000	Kreis Lippe	37 898	-16,1	3 297	-23,9	150 764	-17,7	11 246	-29,2
766 004	Augustdorf
766 008	Bad Salzuflen, Stadt	11 250	-19,7	908	-20,4	55 541	-27,3	1 598	-33,8
766 012	Barntrup, Stadt
766 016	Blomberg, Stadt	556	-65,3	28	-81,6	2 367	-46,7	44	-84,6
766 020	Detmold, Stadt	3 719	-31,0	440	-19,7	7 119	-33,8	967	-2,3
766 024	Dörentrup	1 178	-11,2	8	+14,3	3 346	-14,0	34	+88,9
766 028	Extertal	1 317	+27,9	197	-0,5	4 149	-14,1	540	-47,3
766 032	Horn-Bad Meinberg, Stadt	6 510	-18,1	602	-26,0	30 694	-21,5	2 347	-37,5

Anmerkungen Seite 9

Noch: 2.1 Kapazität und Leistung der Beherbergungsstätten nach Verwaltungsbezirken

August 2020

Amtliche Schlüsselnummer	Verwaltungsbezirk	Betriebe		Betten			Mittlere Aufenthaltsdauer ³⁾	
		geöffnete	Veränderung ¹⁾	angebotene	Veränderung ¹⁾	mittlere Auslastung ²⁾	aller Gäste	ausländischer Gäste
	Noch: Kreis Lippe							
766 036	Kalletal	9	–	203	–	.	.	.
766 040	Lage, Stadt	7	–	163	–1,8	33,9	3,3	6,4
766 044	Lemgo, Stadt	8	–11,1	228	–25,5	28,8	1,7	2,2
766 048	Leopoldshöhe	3	–	41	+2,5	32,8	2,5	1,2
766 052	Lügde, Stadt	11	–	321	+1,3	13,4	2,0	2,3
766 056	Oerlinghausen, Stadt	4	–	160	+1,9	21,3	2,4	2,3
766 060	Schieder-Schwalenberg, Stadt	9	–10,0	255	–12,7	32,9	2,8	3,2
766 064	Schlangen	–	–	–	–	–	–	–
770 000	Kreis Minden-Lübbecke	96	–5,9	6 310	–4,4	55,6	5,1	2,3
770 004	Bad Oeynhausen, Stadt	22	–4,3	3 281	–4,0	71,1	10,9	1,6
770 008	Espelkamp, Stadt	6	–	182	–	28,5	2,5	2,8
770 012	Hille	4	–	147	–	33,4	3,0	3,2
770 016	Hüllhorst	3	–	86	–	.	.	.
770 020	Lübbecke, Stadt	3	–25,0	109	–12,8	.	.	.
770 024	Minden, Stadt	17	+13,3	704	+8,1	35,1	1,5	1,7
770 028	Petershagen, Stadt	12	–20,0	605	–7,1	42,1	3,9	2,8
770 032	Porta Westfalica, Stadt	7	–12,5	247	–26,5	26,2	1,9	1,5
770 036	Preußisch-Oldendorf, Stadt	10	–9,1	579	–7,5	62,9	7,9	7,8
770 040	Rahden, Stadt	4	–	179	+1,1	21,2	2,9	2,6
770 044	Stemwede	8	–11,1	191	–5,0	24,3	2,2	2,1
774 000	Kreis Paderborn	98	–3,0	5 541	–1,2	42,0	3,1	2,6
774 004	Altenbeken	1	–	20	–	.	.	.
774 008	Bad Lippspringe, Stadt	15	–	1 450	+7,2	71,0	5,2	3,4
774 012	Borchen	7	–	261	–1,1	39,4	6,2	2,8
774 016	Büren, Stadt	11	–	477	–4,8	26,3	2,3	2,5
774 020	Delbrück, Stadt	7	–12,5	239	–10,2	28,1	1,7	1,9
774 024	Hövelhof	10	–	284	–1,4	28,6	2,2	2,7
774 028	Lichtenau, Stadt	2	–50,0	53	–56,9	.	.	.
774 032	Paderborn, Stadt	32	–	2 195	–0,9	26,9	1,7	1,8
774 036	Salzkotten, Stadt	2	–	69	–	.	.	.
774 040	Bad Wünnenberg, Stadt	11	–	493	–3,5	62,4	6,5	3,9
700 000	Reg.-Bez. Detmold	669	–6,4	36 216	–5,4	41,3	3,6	3,0
	Kreisfreie Städte							
911 000	Bochum	34	–10,5	3 683	–8,4	23,9	2,4	2,1
913 000	Dortmund	62	–1,6	7 348	–3,9	29,4	1,8	1,7
914 000	Hagen	21	–19,2	1 478	–3,0	34,3	2,9	2,4
915 000	Hamm	23	–	1 400	–0,2	36,7	1,8	1,6
916 000	Herne	9	–	556	–0,7	31,9	1,9	2,3
954 000	Ennepe-Ruhr-Kreis	63	–4,5	3 238	–5,9	35,7	2,8	2,1
954 004	Breckerfeld, Stadt	3	–25,0	65	–64,7	26,9	2,4	2,0
954 008	Ennepetal, Stadt	3	–	220	–	77,1	12,0	1,5
954 012	Gevelsberg, Stadt	3	–	118	–	37,7	2,0	1,6
954 016	Hattingen, Stadt	22	–4,3	1 123	–5,2	41,1	3,3	2,1
954 020	Herdecke, Stadt	3	–25,0	359	–6,3	35,5	1,7	2,1
954 024	Schwelm, Stadt	6	–	332	–3,5	17,8	1,7	1,7
954 028	Sprockhövel, Stadt	7	–	346	–	25,4	2,3	2,1
954 032	Wetter (Ruhr), Stadt	5	–	131	–	27,6	1,8	2,0
954 036	Witten, Stadt	11	–	544	+2,3	27,1	2,0	2,7
958 000	Hochsauerlandkreis	445	–0,9	26 227	+0,3	47,1	3,6	4,4
958 004	Arnsberg, Stadt	26	–	1 411	–2,1	39,5	2,5	2,7
958 008	Bestwig	18	–	858	–4,2	37,6	3,0	4,8
958 012	Brilon, Stadt	30	+30,4	1 231	+29,3	38,9	4,0	4,5
958 016	Eslohe (Sauerland)	21	–	934	+0,1	39,4	3,6	3,1
958 020	Hallenberg, Stadt	11	–	488	–	41,3	2,5	3,0
958 024	Marsberg, Stadt	9	–10,0	239	–2,0	31,6	2,1	3,0
958 028	Medebach, Stadt	24	+9,1	3 998	+1,9	67,7	4,8	5,5
958 032	Meschede, Stadt	24	–4,0	1 030	–11,1	43,7	2,7	4,1
958 036	Olsberg, Stadt	42	+5,0	1 320	+3,1	32,3	2,7	2,8
958 040	Schmallenberg, Stadt	88	–4,3	4 335	+0,2	54,5	4,1	3,6
958 044	Sundern (Sauerland), Stadt	31	–6,1	1 378	–3,2	50,0	2,6	2,8
958 048	Winterberg, Stadt	121	–5,5	9 005	–0,8	41,1	3,6	4,5

Anmerkungen Seite 9

Noch: 2.1 Kapazität und Leistung der Beherbergungsstätten nach Verwaltungsbezirken

August 2020

Amtliche Schlüsselnummer	Verwaltungsbezirk	Ankünfte				Übernachtungen			
		aller Gäste	Veränderung ¹⁾	ausländischer Gäste	Veränderung ¹⁾	aller Gäste	Veränderung ¹⁾	ausländischer Gäste	Veränderung ¹⁾
	Noch: Kreis Lippe								
766 036	Kalletal
766 040	Lage, Stadt	513	-14,6	20	-62,3	1 715	+2,9	128	-12,3
766 044	Lemgo, Stadt	1 320	-32,4	128	-54,4	2 250	-39,0	283	-59,2
766 048	Leopoldshöhe	170	-19,4	6	x	417	+3,5	7	x
766 052	Lügde, Stadt	692	-29,2	77	+22,2	1 397	-27,5	177	+25,5
766 056	Oerlinghausen, Stadt	446	-35,8	4	-55,6	1 058	-34,7	9	-73,5
766 060	Schieder-Schwalenberg, Stadt	2 325	+5,9	343	+15,1	6 455	+36,9	1 093	+33,3
766 064	Schlangen	—	—	—	—	—	—	—	—
770 000	Kreis Minden-Lübbecke	22 577	-24,5	1 540	-47,3	114 823	-13,3	3 567	-39,7
770 004	Bad Oeynhausen, Stadt	6 508	-32,3	253	-53,3	70 910	-9,7	408	-51,7
770 008	Espelkamp, Stadt	708	-36,0	79	-30,1	1 765	-26,0	220	-18,8
770 012	Hille	514	-39,7	31	-88,4	1 520	-43,4	100	-88,8
770 016	Hüllhorst
770 020	Lübbecke, Stadt
770 024	Minden, Stadt	5 662	-19,1	304	-67,0	8 602	-23,2	530	-62,9
770 028	Petershagen, Stadt	2 590	-17,2	204	+4,6	10 163	-10,9	579	+6,6
770 032	Porta Westfalica, Stadt	2 098	-29,0	46	-68,9	3 908	-27,8	71	-78,2
770 036	Preußisch-Oldendorf, Stadt	1 425	-0,7	81	+35,0	11 282	-11,9	633	+181,3
770 040	Rahden, Stadt	412	-43,8	27	-46,0	1 178	-44,0	71	-57,5
770 044	Stemwede	1 544	-11,5	71	-51,0	3 392	-4,0	150	-47,4
774 000	Kreis Paderborn	24 302	-23,8	2 309	-36,9	75 061	-19,8	5 980	-40,2
774 004	Altenbeken
774 008	Bad Lippspringe, Stadt	6 135	-0,3	141	-47,4	32 084	+2,1	478	-40,2
774 012	Borchen	513	-20,7	14	—	3 188	-16,7	39	-40,0
774 016	Büren, Stadt	1 690	-27,2	398	+151,9	3 893	-33,3	1 006	+213,4
774 020	Delbrück, Stadt	1 062	-35,3	108	-60,0	1 836	-40,9	202	-51,4
774 024	Hövelhof	1 772	-10,3	195	-14,8	3 896	-3,7	517	-20,5
774 028	Lichtenau, Stadt
774 032	Paderborn, Stadt	11 329	-31,8	916	-47,7	19 730	-38,5	1 633	-56,3
774 036	Salzkotten, Stadt
774 040	Bad Wünnenberg, Stadt	1 519	-26,0	528	-40,9	9 861	-19,3	2 078	-43,5
700 000	Reg.-Bez. Detmold	150 050	-23,8	14 531	-36,8	539 648	-20,0	43 358	-31,6
	Kreisfreie Städte								
911 000	Bochum	10 409	-64,3	1 072	-70,9	25 479	-49,2	2 273	-64,0
913 000	Dortmund	36 735	-44,0	6 858	-54,7	67 518	-39,2	11 813	-52,5
914 000	Hagen	5 446	-38,8	595	-52,2	15 685	-30,0	1 411	-59,7
915 000	Hamm	8 857	-14,6	970	-26,0	15 933	-0,7	1 573	-23,2
916 000	Herne	2 906	-27,2	135	-56,0	5 492	-20,2	310	-60,5
954 000	Ennepe-Ruhr-Kreis	13 492	-28,5	750	-54,1	37 501	-27,2	1 603	-53,6
954 004	Breckerfeld, Stadt	230	-49,7	3	-87,0	543	-61,4	6	-92,1
954 008	Ennepetal, Stadt	462	-26,7	31	-57,5	5 564	-15,8	48	-60,7
954 012	Gevelsberg, Stadt	679	-29,0	37	-26,0	1 380	-21,0	61	-54,8
954 016	Hattingen, Stadt	4 956	-19,6	130	-67,6	16 365	-25,4	274	-77,5
954 020	Herdecke, Stadt	2 058	-20,6	143	-45,6	3 476	-22,4	300	-35,6
954 024	Schwelm, Stadt	1 007	-48,6	99	-40,7	1 663	-52,6	171	-42,0
954 028	Sprockhövel, Stadt	1 233	-39,4	117	-58,9	2 823	-43,8	245	-46,7
954 032	Wetter (Ruhr), Stadt	606	-20,7	24	-20,0	1 120	-3,3	47	-11,3
954 036	Witten, Stadt	2 261	-31,6	166	-51,6	4 567	-19,3	451	-28,5
958 000	Hochsauerlandkreis	114 705	-1,3	26 451	-14,1	410 833	-3,7	116 143	-14,5
958 004	Arnsberg, Stadt	6 881	-4,4	632	-24,3	17 247	+23,6	1 675	+1,8
958 008	Bestwig	3 649	-9,9	412	+2,2	11 028	-11,0	1 991	+5,9
958 012	Brilon, Stadt	4 831	-4,1	1 001	-6,1	19 556	+14,6	4 512	+27,1
958 016	Elslohe (Sauerland)	3 154	-2,0	138	-2,1	11 279	-12,7	433	-14,9
958 020	Hallenberg, Stadt	2 486	-18,8	511	-43,0	6 246	-18,1	1 516	-46,5
958 024	Marsberg, Stadt	1 111	-5,5	74	+34,5	2 341	-33,7	219	+68,5
958 028	Medebach, Stadt	18 363	+12,2	5 411	-22,8	88 401	+4,5	29 987	-27,1
958 032	Meschede, Stadt	8 800	+5,4	1 660	+32,2	23 722	-29,2	6 799	+26,2
958 036	Olsberg, Stadt	4 903	-15,6	1 224	+17,4	13 299	-10,1	3 420	+7,0
958 040	Schmallenberg, Stadt	18 099	-0,2	2 770	-31,6	73 306	-5,3	10 077	-29,4
958 044	Sundern (Sauerland), Stadt	9 647	-16,4	689	-32,8	24 891	-12,0	1 943	-27,8
958 048	Winterberg, Stadt	32 781	+1,4	11 929	-8,4	119 517	-0,7	53 571	-8,6

Anmerkungen Seite 9

Noch: 2.1 Kapazität und Leistung der Beherbergungsstätten nach Verwaltungsbezirken

August 2020

Amtliche Schlüsselnummer	Verwaltungsbezirk	Betriebe		Betten			Mittlere Aufenthaltsdauer ³⁾	
		geöffnete	Veränderung ¹⁾	angebotene	Veränderung ¹⁾	mittlere Auslastung ²⁾	aller Gäste	ausländischer Gäste
962 000	Märkischer Kreis	98	-8,4	3 386	-5,9	23,6	2,1	3,4
962 004	Altena, Stadt	6	-25,0	207	-30,5	21,3	3,2	6,4
962 008	Balve, Stadt	10	-9,1	349	-8,9	34,1	2,8	12,1
962 012	Halver, Stadt	1	-50,0	18	-50,0	.	.	.
962 016	Hemer, Stadt	7	-12,5	134	-11,3	8,6	2,1	1,6
962 020	Herscheid	2	-	38	-	.	.	.
962 024	Iserlohn, Stadt	14	-6,7	542	+1,5	28,4	1,9	2,3
962 028	Kierspe, Stadt	4	-	60	+11,1	24,6	2,5	18,0
962 032	Lüdenscheid, Stadt	13	-7,1	731	-2,3	22,2	1,7	2,0
962 036	Meinerzhagen, Stadt	11	-	424	-1,2	17,4	2,3	3,1
962 040	Menden (Sauerland), Stadt	9	-10,0	188	-11,7	25,4	1,8	1,5
962 044	Nachrodt-Wiblingwerde	3	-	210	-	18,9	1,9	1,8
962 048	Neuenrade, Stadt	7	-	164	-1,2	27,6	1,9	1,8
962 052	Plettenberg, Stadt	7	-12,5	236	-7,1	23,5	2,4	2,3
962 056	Schalksmühle	-	-	-	-	-	-	-
962 060	Werdohl, Stadt	4	-	85	+1,2	29,6	4,7	5,7
966 000	Kreis Olpe	110	-5,2	3 672	-10,0	33,8	2,6	2,6
966 004	Attendorf, Stadt	20	-	859	-0,1	29,1	2,3	2,8
966 008	Drolshagen, Stadt	9	-	182	+1,7	35,2	2,8	3,0
966 012	Finnentrop	9	-	189	-	30,6	2,8	3,3
966 016	Kirchhundem	17	-10,5	403	-21,7	28,0	2,2	4,3
966 020	Lenne, Stadt	35	-2,8	1 364	+3,3	43,5	2,8	2,2
966 024	Olpe, Stadt	13	-13,3	407	-44,7	24,5	2,8	2,8
966 028	Wenden	7	-12,5	268	-3,6	24,3	2,3	3,4
970 000	Kreis Siegen-Wittgenstein	95	-11,2	4 416	-10,7	38,8	3,9	2,8
970 004	Bad Berleburg, Stadt	23	-11,5	1 130	-14,0	55,2	9,9	5,7
970 008	Burbach	6	-25,0	451	-5,1	36,1	9,2	4,4
970 012	Erndtebrück	1	-	28	-	.	.	.
970 016	Freudenberg, Stadt	7	-12,5	222	-7,5	24,6	1,6	1,3
970 020	Hilchenbach, Stadt	12	-14,3	562	-13,7	45,8	6,9	3,0
970 024	Kreuztal, Stadt	4	-20,0	84	-12,5	21,8	2,0	2,2
970 028	Bad Laasphe, Stadt	9	-10,0	476	-6,8	51,7	2,8	3,0
970 032	Netphen, Stadt	9	-	244	-3,9	19,7	1,7	3,8
970 036	Neunkirchen	3	-	71	-	.	.	.
970 040	Siegen, Stadt	12	-14,3	768	-16,8	27,3	1,7	1,6
970 044	Wilnsdorf	9	-	380	-0,8	18,1	2,2	1,8
974 000	Kreis Soest	153	-4,4	8 274	-3,3	45,1	4,2	2,7
974 004	Anröchte	2	-	39	-	.	.	.
974 008	Bad Sassendorf	26	-10,3	1 949	+1,6	66,7	7,2	2,2
974 012	Ense	1	-	12	-	.	.	.
974 016	Erwitte, Stadt	16	-5,9	861	-5,2	61,8	5,3	2,5
974 020	Geseke, Stadt	4	-	922	-0,2	7,3	1,6	1,7
974 024	Lippetal	6	+20,0	55	+27,9	21,6	2,1	1,5
974 028	Lippstadt, Stadt	23	-	1 135	-0,4	50,2	4,5	2,3
974 032	Möhnesee	20	-4,8	1 271	-2,0	41,4	3,9	2,6
974 036	Rüthen, Stadt	9	-18,2	146	-48,8	29,3	2,1	2,0
974 040	Soest, Stadt	15	-6,3	883	-10,1	29,4	1,8	2,1
974 044	Warstein, Stadt	18	-	536	-1,7	44,3	4,8	6,1
974 048	Welter	3	-	70	+1,4	16,4	3,6	-
974 052	Werl, Stadt	6	-	261	-0,4	27,2	1,4	2,5
974 056	Wickede (Ruhr)	4	-	134	-	67,8	10,4	11,3
978 000	Kreis Unna	58	-3,3	3 236	-3,1	25,2	2,2	1,6
978 004	Bergkamen, Stadt	4	-33,3	66	-43,6	.	.	.
978 008	Bönen	-	-	-	-	-	-	-
978 012	Fröndenberg/Ruhr, Stadt	5	+25,0	181	+44,8	25,8	1,5	2,3
978 016	Holzwickede	2	-	191	+1,6	.	.	.
978 020	Kamen, Stadt	6	-	583	+0,2	32,7	3,4	1,7
978 024	Lünen, Stadt	9	-10,0	513	-20,7	16,8	2,0	1,6
978 028	Schwerte, Stadt	9	-	416	-2,1	22,0	1,5	1,4
978 032	Selm, Stadt	5	-	428	-1,2	6,6	3,1	1,6
978 036	Unna, Stadt	7	-	459	+0,2	17,2	2,0	1,5
978 040	Werne, Stadt	11	-	399	+9,3	52,3	2,5	2,3
900 000	Reg.-Bez. Arnsberg	1 171	-4,3	66 914	-3,4	39,0	3,1	3,4
	Nordrhein-Westfalen	4 730	-5,4	300 355	-5,6	33,7	2,5	2,4

Anmerkungen Seite 9

Noch: 2.1 Kapazität und Leistung der Beherbergungsstätten nach Verwaltungsbezirken

August 2020

Amtliche Schlüsselnummer	Verwaltungsbezirk	Ankünfte				Übernachtungen			
		aller Gäste	Veränderung ¹⁾	ausländischer Gäste	Veränderung ¹⁾	aller Gäste	Veränderung ¹⁾	ausländischer Gäste	Veränderung ¹⁾
962 000	Märkischer Kreis	12 115	-28,0	966	-43,9	25 407	-27,6	3 244	-23,7
962 004	Altena, Stadt	496	-53,7	23	-72,9	1 565	-34,8	147	-51,2
962 008	Balve, Stadt	1 210	-39,3	90	-31,8	3 439	-19,8	1 087	+67,0
962 012	Halver, Stadt
962 016	Hemer, Stadt	185	-17,8	7	-	386	+6,9	11	-
962 020	Herscheid
962 024	Iserlohn, Stadt	2 541	-23,2	187	-43,5	4 743	-19,1	429	-26,5
962 028	Kierspe, Stadt	223	-31,8	10	+233,3	563	-13,1	180	x
962 032	Lüdenscheid, Stadt	2 968	-26,0	403	-42,0	5 004	-29,5	786	-45,2
962 036	Meinerzhagen, Stadt	1 148	-37,6	50	-69,5	2 617	-51,4	153	-75,7
962 040	Menden (Sauerland), Stadt	824	+3,8	24	-46,7	1 481	+5,9	35	-52,1
962 044	Nachrodt-Wiblingwerde	639	-12,8	45	+221,4	1 229	-37,4	80	+142,4
962 048	Neuenrade, Stadt	752	-18,7	30	-46,4	1 404	-18,9	54	-40,7
962 052	Plettenberg, Stadt	776	-34,1	27	-80,0	1 870	-29,0	63	-79,6
962 056	Schalksmühle	-	-	-	-	-	-	-	-
962 060	Werdohl, Stadt	167	-17,3	26	+100,0	780	-12,8	147	+188,2
966 000	Kreis Olpe	24 261	-20,3	4 255	-25,1	63 422	-22,3	10 888	-35,9
966 004	Attendorn, Stadt	5 751	-18,2	739	-6,7	13 301	-14,2	2 033	-15,8
966 008	Drolshagen, Stadt	3 129	-2,5	333	-26,3	8 690	-32,8	1 008	-45,4
966 012	Finnentrop	675	-8,2	101	+27,8	1 880	-7,5	332	+82,4
966 016	Kirchhundem	1 601	-38,2	64	-83,7	3 497	-37,8	273	-79,8
966 020	Lennestadt, Stadt	6 495	-14,9	2 166	-18,9	18 129	-16,5	4 761	-33,6
966 024	Olpe, Stadt	5 734	-29,9	722	-35,9	15 907	-25,3	2 044	-38,0
966 028	Wenden	876	-19,3	130	-22,2	2 018	-20,1	437	-40,5
970 000	Kreis Siegen-Wittgenstein	13 962	-31,2	2 732	-42,7	53 786	-24,0	7 573	-35,0
970 004	Bad Berleburg, Stadt	1 949	-18,1	164	-37,4	19 348	-17,7	932	+37,1
970 008	Burbach	550	-45,5	61	-61,6	5 048	-29,4	271	-64,1
970 012	Erndtebrück
970 016	Freudenberg, Stadt	1 045	-15,4	141	-26,9	1 696	-16,8	183	-35,6
970 020	Hilchenbach, Stadt	1 161	-1,6	172	-16,1	8 029	-1,6	520	-2,6
970 024	Kreuztal, Stadt	285	-38,2	28	-24,3	568	-43,3	62	-69,8
970 028	Bad Laasphe, Stadt	3 098	-25,7	1 526	-29,8	8 532	-20,5	4 512	-28,8
970 032	Netphen, Stadt	797	-6,3	23	-75,3	1 347	-37,9	88	-40,9
970 036	Neunkirchen
970 040	Siegen, Stadt	3 881	-44,7	553	-63,6	6 509	-41,2	878	-63,5
970 044	Wilnsdorf	978	-42,4	50	-48,5	2 136	-48,6	92	-43,6
974 000	Kreis Soest	31 273	-23,8	2 296	-46,4	131 975	-17,0	6 125	-45,4
974 004	Anröchte
974 008	Bad Sassendorf	5 813	-0,4	255	-54,2	41 907	-0,9	567	-62,8
974 012	Ense
974 016	Erwitte, Stadt	3 212	-27,8	117	-27,8	17 177	-16,1	292	-17,0
974 020	Geseke, Stadt	1 329	-26,0	166	-14,4	2 087	-24,4	282	-16,3
974 024	Lippetal	572	+23,3	69	-49,3	1 218	+52,3	106	-39,4
974 028	Lippstadt, Stadt	5 191	-25,9	379	-59,9	23 276	-17,7	874	-57,5
974 032	Möhnesee	5 497	-32,2	232	-52,9	21 448	-25,3	604	-50,8
974 036	Rüthen, Stadt	1 087	-38,2	107	+3,9	2 236	-61,5	218	+17,2
974 040	Soest, Stadt	4 688	-24,9	574	-28,6	8 413	-36,2	1 193	-54,5
974 044	Warstein, Stadt	1 758	-12,3	274	-41,1	8 438	-7,9	1 664	-4,9
974 048	Welver	99	-52,9	-	-100,0	355	-10,1	-	-100,0
974 052	Werl, Stadt	1 538	-37,4	87	-77,2	2 203	-42,9	221	-72,6
974 056	Wickede (Ruhr)	272	-43,7	3	-62,5	2 818	-2,2	34	+325,0
978 000	Kreis Unna	12 426	-28,5	1 256	-41,6	27 680	-26,9	1 965	-57,7
978 004	Bergkamen, Stadt
978 008	Bönen	-	-	-	-	-	-	-	-
978 012	Fröndenberg/Ruhr, Stadt	970	-4,2	71	+51,1	1 446	+9,1	160	+138,8
978 016	Holzwickede
978 020	Kamen, Stadt	1 714	-51,6	185	-58,9	5 904	-33,6	309	-54,1
978 024	Lünen, Stadt	1 308	-39,6	111	-74,5	2 668	-46,7	179	-88,7
978 028	Schwerte, Stadt	1 690	-28,0	52	-13,3	2 537	-53,8	73	-20,7
978 032	Selm, Stadt	1 091	-10,7	25	-51,0	3 383	-17,2	41	-65,8
978 036	Unna, Stadt	1 221	-47,8	94	-64,0	2 450	-43,8	142	-69,9
978 040	Werne, Stadt	2 610	+4,7	202	-46,1	6 472	+24,1	472	-43,8
900 000	Reg.-Bez. Arnsberg	286 587	-24,4	48 336	-33,5	880 711	-17,6	164 921	-26,9
	Nordrhein-Westfalen	1 396 092	-34,1	245 935	-50,8	3 495 400	-29,0	598 852	-46,4

2.2 Kapazität und Leistung der Beherbergungsstätten nach Gemeindegruppen und Betriebsarten

August 2020

Gemeindegruppe Betriebsart	Betriebe		Betten			Mittlere Aufenthaltsdauer ³⁾	
	geöffnete	Veränderung ¹⁾	angebotene	Veränderung ¹⁾	mittlere Auslastung ²⁾	aller Gäste	ausländischer Gäste
Mineral-, Moor-, Sole- und Thermalbäder	282	-6,6	22 691	-3,9	54,4	4,7	2,1
Hotels	90	-7,2	7 443	-2,5	41,1	2,1	1,9
Gasthöfe	3	-	73	+49,0	.	.	.
Pensionen	59	-3,3	1 685	-3,7	45,0	4,1	3,9
Hotels garnis	39	-9,3	2 269	-13,1	31,2	2,0	2,1
Erholungs-, Ferien-, Schulungsheime	10	-9,1	1 433	-3,2	33,4	4,2	5,4
Ferienhäuser, -wohnungen, -zentren	18	-14,3	387	-10,0	41,7	9,9	23,3
Hütten, Jugendherbergen u. Ä.	4	-42,9	258	-57,6	.	.	.
Vorsorge- und Reha-Kliniken	46	-	9 143	+1,0	77,3	23,9	20,7
Campingplätze	13	-	.	.	.	2,4	1,9
Heilklimatische Kurorte	140	-7,3	10 524	-2,7	41,4	4,0	4,7
Hotels	44	-8,3	3 088	-3,0	.	.	.
Gasthöfe	14	-	333	-2,1	.	.	.
Pensionen	21	-	443	-0,2	33,9	2,3	2,5
Hotels garnis	4	-	405	-	.	.	.
Erholungs-, Ferien-, Schulungsheime	12	-7,7	785	-17,1	25,2	3,3	4,1
Ferienhäuser, -wohnungen, -zentren	32	-11,1	4 446	+1,1	47,4	5,9	6,8
Hütten, Jugendherbergen u. Ä.	4	-33,3	383	-15,6	.	.	.
Vorsorge- und Reha-Kliniken	3	-	641	-	.	.	.
Campingplätze	6	-
Kneippkurorte	71	-1,4	3 073	-3,0	34,4	2,7	2,9
Hotels	20	-9,1	898	-6,4	.	.	.
Gasthöfe	6	-	98	-	29,6	1,3	3,5
Pensionen	8	+33,3	126	+28,6	27,2	2,6	2,3
Hotels garnis	9	-	417	+1,0	.	.	.
Erholungs-, Ferien-, Schulungsheime	6	-14,3	352	-7,4	11,1	3,8	-
Ferienhäuser, -wohnungen, -zentren	7	-	502	-0,4	36,7	5,1	4,9
Hütten, Jugendherbergen u. Ä.	5	-16,7	484	-6,7	34,3	2,1	1,8
Vorsorge- und Reha-Kliniken	1	-	196	-	.	.	.
Campingplätze	9	+12,5
Kneippheilbäder	222	+0,9	9 968	+4,8	48,3	4,0	3,4
Hotels	63	-7,4	3 902	-2,1	47,5	2,6	3,1
Gasthöfe	33	-	767	+3,0	35,0	3,1	3,4
Pensionen	28	-3,4	487	-1,6	37,7	3,4	3,4
Hotels garnis	12	+20,0	313	+9,4	42,4	1,8	2,1
Erholungs-, Ferien-, Schulungsheime	9	+12,5	955	+55,3	30,8	4,8	2,0
Ferienhäuser, -wohnungen, -zentren	53	+12,8	1 391	+12,3	53,6	6,3	8,3
Hütten, Jugendherbergen u. Ä.	8	+14,3	503	+51,1	17,0	2,3	3,0
Vorsorge- und Reha-Kliniken	10	-16,7	1 650	-9,1	73,3	39,5	-
Campingplätze	6	-	.	.	.	2,9	4,7
Heilbäder zusammen	715	-4,0	46 256	-1,8	48,8	4,2	3,3
Hotels	217	-7,7	15 331	-2,8	42,2	2,3	2,5
Gasthöfe	56	-	1 271	+3,2	33,4	2,8	3,4
Pensionen	116	-0,9	2 741	-1,7	41,1	3,6	3,2
Hotels garnis	64	-3,0	3 404	-8,4	30,5	2,0	2,1
Erholungs-, Ferien-, Schulungsheime	37	-5,1	3 525	+3,0	28,6	4,1	4,5
Ferienhäuser, -wohnungen, -zentren	110	-0,9	6 726	+2,4	47,6	6,1	6,9
Hütten, Jugendherbergen u. Ä.	21	-19,2	1 628	-14,9	19,6	2,1	1,6
Vorsorge- und Reha-Kliniken	60	-3,2	11 630	-0,6	76,5	25,4	20,7
Campingplätze	34	+3,0	.	.	.	2,6	2,9

Anmerkungen Seite 9

Noch: 2.2 Kapazität und Leistung der Beherbergungsstätten nach Gemeindegruppen und Betriebsarten

August 2020

Gemeindegruppe Betriebsart	Ankünfte				Übernachtungen			
	aller Gäste	Verände- rung ¹⁾	aus- ländischer Gäste	Verände- rung ¹⁾	aller Gäste	Verände- rung ¹⁾	aus- ländischer Gäste	Verände- rung ¹⁾
Mineral-, Moor-, Sole- und Thermalbäder	84 387	-27,8	13 580	-45,3	398 906	-20,4	28 014	-46,2
Hotels	46 001	-27,0	8 914	-43,2	94 826	-24,1	16 550	-42,6
Gasthöfe
Pensionen	5 704	-5,8	335	+0,3	23 510	-12,6	1 318	+30,8
Hotels garnis	10 753	-47,4	2 913	-53,2	21 307	-48,9	6 055	-55,6
Erholungs-, Ferien-, Schulungsheime	3 390	-22,6	107	-60,5	14 195	-29,0	583	-60,6
Ferienhäuser, -wohnungen, -zentren	505	-23,7	46	-39,5	5 001	+2,8	1 074	-10,0
Hütten, Jugendherbergen u. Ä.
Vorsorge- und Reha-Kliniken	9 180	-18,4	7	-50,0	219 054	-13,4	145	-43,4
Campingplätze	7 617	-11,6	1 025	-45,5	18 496	-8,3	1 935	-44,8
Heilklimatische Kurorte	35 372	-4,3	12 367	-7,7	139 930	-6,1	58 340	-8,8
Hotels
Gasthöfe
Pensionen	1 984	+13,0	408	+2,3	4 660	+11,1	1 014	+6,7
Hotels garnis
Erholungs-, Ferien-, Schulungsheime	1 849	-30,6	255	-6,9	6 126	-42,3	1 033	-19,9
Ferienhäuser, -wohnungen, -zentren	11 076	+19,7	5 733	+4,0	65 364	+8,3	38 821	-3,2
Hütten, Jugendherbergen u. Ä.
Vorsorge- und Reha-Kliniken
Campingplätze
Kneippkurorte	17 478	-16,0	2 565	-21,5	46 508	-15,3	7 504	-26,4
Hotels
Gasthöfe	693	-24,3	6	-60,0	898	-15,0	21	-51,2
Pensionen	405	+42,1	46	x	1 063	+17,3	104	x
Hotels garnis
Erholungs-, Ferien-, Schulungsheime	287	-75,6	—	-100,0	1 093	-76,6	—	-100,0
Ferienhäuser, -wohnungen, -zentren	1 105	-13,2	330	-35,4	5 632	-8,2	1 623	-39,0
Hütten, Jugendherbergen u. Ä.	2 399	-12,9	124	+33,3	5 148	-26,9	221	-36,5
Vorsorge- und Reha-Kliniken
Campingplätze
Kneippheilkurorte	38 001	-8,0	7 662	-23,5	152 796	-7,1	26 188	-19,5
Hotels	21 826	-12,5	5 547	-29,3	57 401	-13,4	17 010	-31,7
Gasthöfe	2 688	-6,0	318	-2,5	8 311	+4,3	1 073	+5,9
Pensionen	1 666	-5,6	465	+15,7	5 693	-7,9	1 598	+12,9
Hotels garnis	2 054	+13,2	327	+26,3	3 799	+12,8	693	+30,5
Erholungs-, Ferien-, Schulungsheime	1 435	-2,8	2	x	6 899	-8,6	4	x
Ferienhäuser, -wohnungen, -zentren	3 693	-6,1	307	-30,1	23 122	+5,6	2 541	+13,1
Hütten, Jugendherbergen u. Ä.	1 149	-10,7	9	-70,0	2 649	-20,9	27	-47,1
Vorsorge- und Reha-Kliniken	949	-15,9	—	—	37 502	-12,0	—	—
Campingplätze	2 541	+21,9	687	-3,4	7 420	+43,4	3 242	+38,5
Heilbäder zusammen	175 238	-18,9	36 174	-29,8	738 140	-15,1	120 046	-24,4
Hotels	88 373	-22,0	20 379	-34,5	200 676	-19,3	50 626	-33,0
Gasthöfe	4 747	-4,9	565	-4,9	13 165	+3,4	1 924	+5,7
Pensionen	9 759	-1,0	1 254	+9,9	34 926	-8,5	4 034	+19,2
Hotels garnis	16 096	-39,3	3 505	-48,5	31 393	-43,3	7 320	-50,5
Erholungs-, Ferien-, Schulungsheime	6 961	-28,2	364	-37,5	28 313	-33,9	1 620	-45,4
Ferienhäuser, -wohnungen, -zentren	16 379	+8,3	6 416	-1,9	99 119	+6,3	44 059	-4,6
Hütten, Jugendherbergen u. Ä.	4 676	-33,6	364	-21,6	9 874	-53,3	600	-77,0
Vorsorge- und Reha-Kliniken	10 838	-18,0	7	-50,0	275 740	-12,6	145	-43,4
Campingplätze	17 409	+6,9	3 320	-22,3	44 934	+7,6	9 718	-13,2

Anmerkungen Seite 9

Noch: 2.2 Kapazität und Leistung der Beherbergungsstätten nach Gemeindegruppen und Betriebsarten

August 2020

Gemeindegruppe Betriebsart	Betriebe		Betten			Mittlere Aufenthaltsdauer ³⁾	
	geöffnete	Veränderung ¹⁾	angebotene	Veränderung ¹⁾	mittlere Auslastung ²⁾	aller Gäste	ausländischer Gäste
Luftkurorte	269	-3,9	10 975	-2,4	43,2	2,8	3,1
Hotels	79	-8,1	3 396	-6,8	46,1	2,1	2,0
Gasthöfe	27	-3,6	595	-1,8	33,8	1,9	1,9
Pensionen	33	-8,3	669	-7,2	52,7	3,1	2,5
Hotels garnis	11	-	179	-6,3	.	.	.
Erholungs-, Ferien-, Schulungsheime	23	+4,5	1 733	+4,6	24,6	2,5	2,9
Ferienhäuser, -wohnungen, -zentren	49	-	2 256	+0,4	62,0	5,8	6,5
Hütten, Jugendherbergen u. Ä.	20	-	1 474	-2,4	24,2	2,5	2,9
Vorsorge- und Reha-Kliniken	2	-	673	-	.	.	.
Campingplätze	25	-3,8	.	.	.	2,1	2,0
Erholungsorte	339	-4,2	14 508	-7,5	33,8	2,8	3,5
Hotels	110	-2,7	4 870	+1,5	36,1	1,9	2,3
Gasthöfe	28	-6,7	458	-10,4	23,3	1,9	2,1
Pensionen	28	-3,4	622	-3,6	33,5	3,5	7,8
Hotels garnis	18	+5,9	701	+22,8	.	.	.
Erholungs-, Ferien-, Schulungsheime	40	-13,0	2 710	-11,9	21,4	3,1	1,7
Ferienhäuser, -wohnungen, -zentren	52	+6,1	2 649	+5,7	44,1	5,2	6,9
Hütten, Jugendherbergen u. Ä.	17	-10,5	1 985	-27,9	20,1	2,6	5,8
Vorsorge- und Reha-Kliniken	4	-20,0	513	-36,9	.	.	.
Campingplätze	42	-8,7	.	.	.	2,8	2,6
Sonstige Gemeinden	3 407	-5,9	228 616	-6,4	30,2	2,2	2,1
Hotels	1 487	-4,6	122 985	-4,0	28,9	1,8	1,8
Gasthöfe	207	-5,5	4 053	-2,1	24,0	2,2	3,1
Pensionen	145	-4,0	3 467	-2,9	34,1	3,4	4,7
Hotels garnis	799	-7,6	51 288	-8,6	30,2	1,8	2,0
Erholungs-, Ferien-, Schulungsheime	237	-7,1	24 966	-7,2	19,2	3,4	3,6
Ferienhäuser, -wohnungen, -zentren	167	-2,9	7 512	-2,0	56,3	5,0	6,2
Hütten, Jugendherbergen u. Ä.	112	-22,8	8 448	-28,3	21,1	2,4	3,0
Vorsorge- und Reha-Kliniken	42	-	5 897	-1,1	84,9	30,5	52,0
Campingplätze	211	-1,9	.	.	.	3,0	2,9
Nordrhein-Westfalen	4 730	-5,4	300 355	-5,6	33,7	2,5	2,4
Hotels	1 893	-5,0	146 582	-3,7	31,0	1,8	1,9
Gasthöfe	318	-4,5	6 377	-1,7	26,7	2,2	2,9
Pensionen	322	-3,3	7 499	-2,9	38,3	3,4	4,0
Hotels garnis	892	-7,0	55 572	-8,3	30,4	1,9	2,0
Erholungs-, Ferien-, Schulungsheime	337	-6,9	32 934	-6,0	20,6	3,3	3,7
Ferienhäuser, -wohnungen, -zentren	378	-0,8	19 143	+0,8	52,2	5,4	6,6
Hütten, Jugendherbergen u. Ä.	170	-19,0	13 535	-24,6	21,1	2,4	3,4
Vorsorge- und Reha-Kliniken	108	-2,7	18 713	-2,3	78,4	26,9	41,1
Campingplätze	312	-2,5	.	.	.	2,8	2,7

Anmerkungen Seite 9

Noch: 2.2 Kapazität und Leistung der Beherbergungsstätten nach Gemeindegruppen und Betriebsarten

August 2020

Gemeindegruppe Betriebsart	Ankünfte				Übernachtungen			
	aller Gäste	Verände- rung ¹⁾	aus- ländischer Gäste	Verände- rung ¹⁾	aller Gäste	Verände- rung ¹⁾	aus- ländischer Gäste	Verände- rung ¹⁾
Luftkurorte	62 128	-6,6	13 380	-9,7	173 914	-9,4	41 184	-15,7
Hotels	23 332	-10,6	6 449	-12,2	48 102	-8,6	13 019	-21,2
Gasthöfe	3 320	-2,2	481	-16,6	6 180	+3,9	927	-14,0
Pensionen	3 496	-11,3	336	-13,2	10 921	-10,2	834	-39,1
Hotels garnis
Erholungs-, Ferien-, Schulungsheime	5 281	+1,0	38	+90,0	13 104	-31,1	109	+319,2
Ferienhäuser, -wohnungen, -zentren	7 443	+2,0	3 093	-10,8	43 372	+6,0	20 069	-14,2
Hütten, Jugendherbergen u. Ä.	4 497	-44,4	153	-37,3	11 052	-53,1	450	+0,7
Vorsorge- und Reha-Kliniken
Campingplätze	12 840	+22,9	2 488	+7,1	27 487	+12,0	5 014	-3,1
Erholungsorte	76 564	-22,6	13 397	-30,1	216 878	-24,1	46 631	-27,3
Hotels	28 167	-17,2	5 012	-33,6	54 251	-18,3	11 343	-32,4
Gasthöfe	1 716	-26,4	156	-62,0	3 313	-26,3	326	-61,2
Pensionen	1 829	-21,8	118	-36,9	6 463	-15,3	921	+56,9
Hotels garnis
Erholungs-, Ferien-, Schulungsheime	5 595	-45,3	71	-91,8	17 554	-49,6	122	-92,3
Ferienhäuser, -wohnungen, -zentren	6 957	-3,0	2 654	-23,3	36 205	-6,4	18 317	-24,2
Hütten, Jugendherbergen u. Ä.	4 713	-66,6	433	-57,1	12 362	-68,0	2 527	-44,6
Vorsorge- und Reha-Kliniken
Campingplätze	23 320	+0,1	4 425	-4,7	66 004	+2,7	11 562	-14,3
Sonstige Gemeinden	1 082 162	-37,7	182 984	-55,9	2 366 468	-33,9	390 991	-53,7
Hotels	617 548	-39,8	119 222	-56,4	1 087 199	-36,9	218 637	-55,4
Gasthöfe	13 912	-21,7	1 252	-33,5	30 041	-15,2	3 938	-20,9
Pensionen	10 710	-27,7	1 544	-36,5	36 342	-26,7	7 202	-30,9
Hotels garnis	257 403	-39,8	42 295	-59,7	474 277	-39,3	84 400	-60,5
Erholungs-, Ferien-, Schulungsheime	43 347	-36,3	1 149	-61,4	145 610	-42,9	4 119	-73,9
Ferienhäuser, -wohnungen, -zentren	26 360	+2,5	6 324	-20,9	131 067	-1,8	39 296	-21,6
Hütten, Jugendherbergen u. Ä.	22 371	-61,8	1 291	-79,6	54 669	-64,0	3 932	-73,4
Vorsorge- und Reha-Kliniken	5 095	-13,7	13	-38,1	155 216	-11,5	676	-50,1
Campingplätze	85 416	-8,1	9 894	-33,5	252 047	-7,8	28 791	-34,2
Nordrhein-Westfalen	1 396 092	-34,1	245 935	-50,8	3 495 400	-29,0	598 852	-46,4
Hotels	757 420	-36,8	151 062	-52,7	1 390 228	-33,5	293 625	-51,0
Gasthöfe	23 695	-16,8	2 454	-29,2	52 699	-10,0	7 115	-18,4
Pensionen	25 794	-16,7	3 252	-21,6	88 652	-17,6	12 991	-17,6
Hotels garnis	278 746	-39,4	46 670	-58,8	516 386	-39,1	93 995	-59,4
Erholungs-, Ferien-, Schulungsheime	61 184	-34,3	1 622	-63,5	204 581	-41,8	5 970	-70,7
Ferienhäuser, -wohnungen, -zentren	57 139	+3,3	18 487	-13,9	309 763	+1,1	121 741	-15,4
Hütten, Jugendherbergen u. Ä.	36 257	-58,7	2 241	-72,1	87 957	-62,6	7 509	-66,4
Vorsorge- und Reha-Kliniken	16 872	-17,3	20	-44,4	454 662	-13,2	821	-49,2
Campingplätze	138 985	-2,8	20 127	-23,0	390 472	-3,4	55 085	-25,2

Anmerkungen Seite 9

2.3 Kapazität und Leistung der Beherbergungsstätten nach Reisegebieten und Betriebsarten

August 2020

Reisegebiet Betriebsart	Betriebe		Betten			Mittlere Aufenthaltsdauer ³⁾	
	geöffnete	Veränderung ¹⁾	angebotene	Veränderung ¹⁾	mittlere Auslastung ²⁾	aller Gäste	ausländischer Gäste
Eifel und Region Aachen	423	-1,6	19 608	-3,4	39,3	2,6	2,8
Hotels	130	-3,0	6 330	-1,7	42,4	1,9	1,9
Gasthöfe	18	+5,9	424	+6,3	.	.	.
Pensionen	23	+15,0	362	+8,1	.	.	.
Hotels garnis	71	+1,4	3 387	-5,3	35,9	1,9	1,9
Erholungs-, Ferien-, Schulungsheime	42	-8,7	2 700	+3,1	24,1	3,3	1,9
Ferienhäuser, -wohnungen, -zentren	63	-	3 740	+1,1	.	.	.
Hütten, Jugendherbergen u. Ä.	28	-3,4	2 149	-11,1	21,4	2,4	2,1
Vorsorge- und Reha-Kliniken	5	-16,7	516	-36,8	.	.	.
Campingplätze	43	-4,4	.	.	.	2,5	2,3
Niederrhein	539	-4,3	27 971	-3,8	32,0	2,2	1,9
Hotels	221	-3,9	15 670	-0,5	30,3	1,7	1,7
Gasthöfe	35	-7,9	793	-4,0	30,3	2,4	3,3
Pensionen	23	-	611	+0,5	32,6	2,5	3,1
Hotels garnis	98	-5,8	4 484	-7,0	.	.	.
Erholungs-, Ferien-, Schulungsheime	24	-11,1	2 545	-4,3	21,3	2,6	2,3
Ferienhäuser, -wohnungen, -zentren	45	-4,3	978	-3,4	37,3	4,4	9,2
Hütten, Jugendherbergen u. Ä.	21	-12,5	1 771	-23,8	24,1	2,4	5,5
Vorsorge- und Reha-Kliniken	8	+14,3	1 119	+3,6	91,2	30,7	44,0
Campingplätze	64	+1,6
Münsterland	522	-4,2	25 359	-1,9	30,8	2,3	2,5
Hotels	249	-5,0	11 934	-1,9	34,3	1,8	2,3
Gasthöfe	40	-4,8	659	-3,9	24,5	1,9	2,0
Pensionen	38	-	1 047	+1,9	.	.	.
Hotels garnis	51	-5,6	2 859	-3,8	.	.	.
Erholungs-, Ferien-, Schulungsheime	47	-4,1	6 274	+2,9	14,8	3,7	2,6
Ferienhäuser, -wohnungen, -zentren	40	+2,6	1 064	+0,6	49,3	4,5	6,0
Hütten, Jugendherbergen u. Ä.	14	-12,5	903	-27,5	27,8	2,1	5,1
Vorsorge- und Reha-Kliniken	4	-	619	+3,9	83,2	23,5	-
Campingplätze	39	-4,9	.	.	.	3,2	3,0
Teutoburger Wald	669	-6,4	36 216	-5,4	41,3	3,6	3,0
Hotels	257	-6,5	14 615	-3,4	34,6	2,0	2,2
Gasthöfe	53	-7,0	946	-4,5	21,0	2,0	4,5
Pensionen	91	-5,2	2 338	-5,3	36,3	3,5	3,8
Hotels garnis	71	-1,4	3 711	-5,4	27,0	1,8	2,1
Erholungs-, Ferien-, Schulungsheime	45	-4,3	3 567	-3,5	22,9	3,2	4,0
Ferienhäuser, -wohnungen, -zentren	40	-9,1	1 334	-7,0	40,7	7,3	11,2
Hütten, Jugendherbergen u. Ä.	23	-28,1	1 299	-39,9	20,4	2,6	12,9
Vorsorge- und Reha-Kliniken	39	-2,5	8 406	-0,9	73,7	24,9	18,3
Campingplätze	50	-3,8	.	.	.	3,1	3,7
Sauerland	806	-3,1	41 559	-1,9	43,6	3,5	4,0
Hotels	261	-3,3	14 495	-1,2	40,3	2,2	2,7
Gasthöfe	106	-1,9	2 323	+2,0	.	.	.
Pensionen	100	-3,8	2 134	-2,5	44,2	3,4	3,1
Hotels garnis	40	+2,6	1 868	+7,0	.	.	.
Erholungs-, Ferien-, Schulungsheime	52	-3,7	4 514	-7,0	.	.	.
Ferienhäuser, -wohnungen, -zentren	145	+2,8	10 934	+2,4	55,3	5,3	6,2
Hütten, Jugendherbergen u. Ä.	32	-27,3	2 099	-25,2	.	.	.
Vorsorge- und Reha-Kliniken	22	-	3 192	+0,9	81,2	27,5	-
Campingplätze	48	-4,0	.	.	.	3,2	4,1
Siegerland-Wittgenstein	95	-11,2	4 416	-10,7	38,8	3,9	2,8
Hotels	39	-18,8	1 866	-13,7	32,4	2,0	2,5
Gasthöfe	12	-7,7	199	-4,8	24,8	2,3	1,8
Pensionen	11	-	169	+1,8	28,5	4,4	7,7
Hotels garnis	9	-	379	-3,3	47,5	4,3	3,3
Erholungs-, Ferien-, Schulungsheime	11	-	783	-1,9	13,1	3,6	11,1
Ferienhäuser, -wohnungen, -zentren	5	-	86	-	42,1	7,3	10,3
Hütten, Jugendherbergen u. Ä.	2	-	51	-39,3	.	.	.
Vorsorge- und Reha-Kliniken	4	-33,3	883	-15,7	76,7	34,0	-
Campingplätze	2	-

Anmerkungen Seite 9

Noch: 2.3 Kapazität und Leistung der Beherbergungsstätten nach Reisegebieten und Betriebsarten

August 2020

Reisegebiet Betriebsart	Ankünfte				Übernachtungen			
	aller Gäste	Verände- rung ¹⁾	aus- ländischer Gäste	Verände- rung ¹⁾	aller Gäste	Verände- rung ¹⁾	aus- ländischer Gäste	Verände- rung ¹⁾
Eifel und Region Aachen	115 131	-19,8	33 301	-25,8	294 713	-21,9	91 734	-26,8
Hotels	44 342	-22,8	13 950	-32,4	83 046	-21,3	26 403	-31,7
Gasthöfe
Pensionen
Hotels garnis	19 863	-32,4	5 542	-33,5	36 957	-37,2	10 596	-38,3
Erholungs-, Ferien-, Schulungsheime	5 634	-26,5	356	+43,0	18 341	-36,9	665	-12,3
Ferienhäuser, -wohnungen, -zentren
Hütten, Jugendherbergen u. Ä.	6 039	-43,0	519	-25,9	14 231	-58,2	1 096	-67,9
Vorsorge- und Reha-Kliniken
Campingplätze	23 839	+5,6	6 384	-5,4	59 462	+2,7	14 865	-12,2
Niederrhein	155 000	-26,8	29 533	-33,8	341 171	-23,4	56 375	-35,7
Hotels	86 477	-27,0	21 768	-29,6	147 002	-24,5	36 429	-31,8
Gasthöfe	3 048	-28,0	240	-66,1	7 402	-15,1	792	-55,2
Pensionen	2 466	-5,7	344	+17,4	6 184	-27,8	1 065	+52,4
Hotels garnis
Erholungs-, Ferien-, Schulungsheime	6 357	-36,8	114	-86,4	16 531	-37,4	264	-82,7
Ferienhäuser, -wohnungen, -zentren	2 581	-18,1	236	-32,0	11 306	-20,1	2 160	-30,5
Hütten, Jugendherbergen u. Ä.	5 416	-52,9	304	-70,6	13 187	-58,9	1 659	-50,5
Vorsorge- und Reha-Kliniken	1 030	+6,4	3	-40,0	31 625	-2,9	132	-81,1
Campingplätze
Münsterland	127 861	-23,5	13 284	-36,9	300 087	-20,0	33 832	-29,4
Hotels	70 498	-23,0	7 444	-35,0	126 316	-17,3	17 150	-17,7
Gasthöfe	2 634	-21,8	407	-14,5	5 000	-12,3	801	-20,9
Pensionen
Hotels garnis
Erholungs-, Ferien-, Schulungsheime	7 685	-39,6	179	-54,0	28 073	-45,3	462	-75,3
Ferienhäuser, -wohnungen, -zentren	3 585	+3,4	351	+41,5	16 136	-2,9	2 099	-17,5
Hütten, Jugendherbergen u. Ä.	3 668	-51,7	259	-49,8	7 733	-61,3	1 314	-27,2
Vorsorge- und Reha-Kliniken	678	-3,3	—	—	15 960	-2,2	—	—
Campingplätze	18 435	+0,9	2 154	-36,2	59 753	+6,8	6 552	-39,6
Teutoburger Wald	150 050	-23,8	14 531	-36,8	539 648	-20,0	43 358	-31,6
Hotels	75 765	-27,1	8 840	-38,9	155 264	-21,9	19 868	-34,2
Gasthöfe	3 070	-22,4	125	-42,4	6 150	-16,4	563	+0,4
Pensionen	7 448	-10,8	382	+10,1	25 987	-17,4	1 466	-6,4
Hotels garnis	16 650	-34,9	1 889	-49,7	30 128	-34,0	3 910	-51,5
Erholungs-, Ferien-, Schulungsheime	7 677	-32,9	180	-21,4	24 793	-44,6	722	-39,9
Ferienhäuser, -wohnungen, -zentren	2 301	-18,4	601	-7,7	16 836	-10,9	6 727	-14,4
Hütten, Jugendherbergen u. Ä.	3 191	-62,2	78	-62,9	8 231	-68,5	1 006	-22,9
Vorsorge- und Reha-Kliniken	7 708	-20,7	8	-11,1	192 017	-16,3	146	+3,5
Campingplätze	26 240	+15,2	2 428	-22,2	80 242	+11,2	8 950	-28,4
Sauerland	182 354	-10,9	33 968	-20,1	631 637	-10,1	136 400	-19,0
Hotels	80 662	-15,3	15 673	-28,5	180 461	-13,0	42 229	-30,0
Gasthöfe
Pensionen	8 555	-10,3	1 205	+2,0	29 248	-12,3	3 684	-7,7
Hotels garnis
Erholungs-, Ferien-, Schulungsheime
Ferienhäuser, -wohnungen, -zentren	35 219	+9,4	11 334	-10,5	187 449	+6,5	70 207	-11,7
Hütten, Jugendherbergen u. Ä.
Vorsorge- und Reha-Kliniken	2 923	-8,9	—	—	80 390	-3,2	31	x
Campingplätze	22 122	+8,6	3 373	—	70 998	-10,3	13 759	+2,2
Siegerland-Wittgenstein	13 962	-31,2	2 732	-42,7	53 786	-24,0	7 573	-35,0
Hotels	9 561	-33,7	2 423	-43,4	18 757	-32,0	5 959	-40,1
Gasthöfe	656	-35,2	24	-25,0	1 529	-24,9	43	-35,8
Pensionen	339	-22,4	30	-25,0	1 491	-27,6	232	+31,8
Hotels garnis	1 306	-9,8	131	-31,1	5 583	-4,0	429	-7,1
Erholungs-, Ferien-, Schulungsheime	851	-51,1	10	-90,6	3 091	-55,2	111	-81,7
Ferienhäuser, -wohnungen, -zentren	154	-11,0	69	+213,6	1 123	+56,2	709	+410,1
Hütten, Jugendherbergen u. Ä.
Vorsorge- und Reha-Kliniken	618	-11,6	—	-100,0	20 982	-14,8	—	-100,0
Campingplätze

Anmerkungen Seite 9

Noch: 2.3 Kapazität und Leistung der Beherbergungsstätten nach Reisegebieten und Betriebsarten

August 2020

Reisegebiet Betriebsart	Betriebe		Betten			Mittlere Aufenthaltsdauer ³⁾	
	geöffnete	Veränderung ¹⁾	angebotene	Veränderung ¹⁾	mittlere Auslastung ²⁾	aller Gäste	ausländischer Gäste
Bergisches Land	186	-6,1	10 085	-7,6	28,8	2,9	2,5
Hotels	87	-5,4	4 144	-7,3	23,8	1,8	2,2
Gasthöfe	5	-	79	-13,2	23,9	2,0	6,1
Pensionen	5	-28,6	76	-30,9	34,3	4,9	21,7
Hotels garnis	21	-4,5	916	-2,4	30,0	2,7	2,6
Erholungs-, Ferien-, Schulungsheime	29	-14,7	2 513	-11,5	18,0	2,4	2,8
Ferienhäuser, -wohnungen, -zentren	7	+16,7	149	+6,4	.	.	.
Hütten, Jugendherbergen u. Ä.	11	-8,3	945	-11,8	.	.	.
Vorsorge- und Reha-Kliniken	8	-	1 263	+1,1	70,4	25,8	79,2
Campingplätze	13	+8,3
Bonn und Rhein-Sieg-Kreis	228	-7,7	17 646	-8,1	31,0	2,1	2,2
Hotels	102	-1,9	9 969	-	30,4	1,9	2,1
Gasthöfe	14	-12,5	303	-14,6	18,7	1,9	2,9
Pensionen	6	-	146	-4,6	.	.	.
Hotels garnis	64	-11,1	4 044	-4,8	34,6	2,0	2,2
Erholungs-, Ferien-, Schulungsheime	25	-3,8	2 615	-21,4	20,9	2,9	2,5
Ferienhäuser, -wohnungen, -zentren	6	-25,0	238	+5,3	46,7	8,3	14,0
Hütten, Jugendherbergen u. Ä.	1	-75,0	48	-92,6	.	.	.
Vorsorge- und Reha-Kliniken	3	-	283	-	88,0	34,0	10,0
Campingplätze	7	-12,5
Köln und Rhein-Erft-Kreis	363	-7,6	38 049	-7,8	33,4	1,9	1,9
Hotels	143	-7,7	21 553	-7,1	34,1	1,7	1,7
Gasthöfe	13	-	239	-	.	.	.
Pensionen	9	-10,0	276	-12,9	52,1	3,7	6,7
Hotels garnis	163	-6,3	12 035	-8,8	31,8	1,8	2,1
Erholungs-, Ferien-, Schulungsheime	12	-14,3	1 904	-6,6	31,6	9,1	70,7
Ferienhäuser, -wohnungen, -zentren	5	-16,7	130	-15,0	.	.	.
Hütten, Jugendherbergen u. Ä.	7	-22,2	1 504	-12,3	.	.	.
Vorsorge- und Reha-Kliniken	4	-	408	-0,5	.	.	.
Campingplätze	7	-12,5
Düsseldorf und Kreis Mettmann	282	-13,5	31 810	-11,7	22,8	1,8	1,9
Hotels	113	-10,3	20 274	-8,9	21,2	1,7	1,8
Gasthöfe	4	-	66	-8,3	.	.	.
Pensionen	3	-	47	-	18,1	2,6	2,1
Hotels garnis	148	-15,9	10 469	-15,5	26,1	1,9	2,0
Erholungs-, Ferien-, Schulungsheime	5	-16,7	328	-30,5	.	.	.
Ferienhäuser, -wohnungen, -zentren	2	-33,3	23	-34,3	.	.	.
Hütten, Jugendherbergen u. Ä.	4	-20,0	603	-21,8	17,3	2,2	2,6
Vorsorge- und Reha-Kliniken	-	-	-	-	-	-	-
Campingplätze	3	-	.	.	.	2,7	1,9
Ruhrgebiet	540	-4,6	41 972	-5,1	29,5	2,2	1,9
Hotels	246	-2,4	22 859	-1,9	26,2	1,7	1,9
Gasthöfe	18	-10,0	346	+0,9	17,4	1,9	2,1
Pensionen	12	-14,3	273	-4,2	42,8	3,6	5,6
Hotels garnis	137	-6,2	9 903	-8,8	30,5	1,8	1,8
Erholungs-, Ferien-, Schulungsheime	38	-7,3	4 319	-9,2	21,4	3,2	4,9
Ferienhäuser, -wohnungen, -zentren	20	+5,3	467	-	45,4	7,4	11,9
Hütten, Jugendherbergen u. Ä.	25	-16,7	2 107	-16,7	22,4	3,0	5,1
Vorsorge- und Reha-Kliniken	9	-	1 698	-	92,5	30,4	-
Campingplätze	35	-	.	.	.	2,3	1,9
Bergisches Städtedreieck	77	-2,5	5 664	-1,5	22,9	2,2	1,8
Hotels	45	+2,3	2 873	+2,7	23,6	1,7	1,7
Gasthöfe	-	-	-	-	-	-	-
Pensionen	1	-	20	-	.	.	.
Hotels garnis	19	-9,5	1 517	-1,0	.	.	.
Erholungs-, Ferien-, Schulungsheime	7	-	872	-2,4	7,9	2,8	3,5
Ferienhäuser, -wohnungen, -zentren	-	-	-	-	-	-	-
Hütten, Jugendherbergen u. Ä.	2	-33,3	56	-69,2	.	.	.
Vorsorge- und Reha-Kliniken	2	-	326	-	.	.	.
Campingplätze	1	-
Nordrhein-Westfalen	4 730	-5,4	300 355	-5,6	33,7	2,5	2,4
Hotels	1 893	-5,0	146 582	-3,7	31,0	1,8	1,9
Gasthöfe	318	-4,5	6 377	-1,7	26,7	2,2	2,9
Pensionen	322	-3,3	7 499	-2,9	38,3	3,4	4,0
Hotels garnis	892	-7,0	55 572	-8,3	30,4	1,9	2,0
Erholungs-, Ferien-, Schulungsheime	337	-6,9	32 934	-6,0	20,6	3,3	3,7
Ferienhäuser, -wohnungen, -zentren	378	-0,8	19 143	+0,8	52,2	5,4	6,6
Hütten, Jugendherbergen u. Ä.	170	-19,0	13 535	-24,6	21,1	2,4	3,4
Vorsorge- und Reha-Kliniken	108	-2,7	18 713	-2,3	78,4	26,9	41,1
Campingplätze	312	-2,5	.	.	.	2,8	2,7

Anmerkungen Seite 9

Noch: 2.3 Kapazität und Leistung der Beherbergungsstätten nach Reisegebieten und Betriebsarten

August 2020

Reisegebiet Betriebsart	Ankünfte				Übernachtungen			
	aller Gäste	Verände- rung ¹⁾	aus- ländischer Gäste	Verände- rung ¹⁾	aller Gäste	Verände- rung ¹⁾	aus- ländischer Gäste	Verände- rung ¹⁾
Bergisches Land	32 667	-41,8	3 127	-63,4	96 297	-37,6	7 903	-60,9
Hotels	15 914	-47,7	2 132	-63,1	29 437	-46,2	4 656	-62,8
Gasthöfe	298	-35,6	14	-73,1	585	-28,2	85	-19,8
Pensionen	164	-45,2	7	+40,0	807	-32,0	152	+347,1
Hotels garnis	3 119	-39,2	494	-60,5	8 523	-24,5	1 278	-57,4
Erholungs-, Ferien-, Schulungsheime	5 620	-44,5	352	-63,3	13 721	-50,2	992	-70,9
Ferienhäuser, -wohnungen, -zentren
Hütten, Jugendherbergen u. Ä.
Vorsorge- und Reha-Kliniken	1 069	-23,8	5	-	27 580	-22,6	396	-11,6
Campingplätze
Bonn und Rhein-Sieg-Kreis	80 615	-42,8	11 759	-56,7	171 616	-39,5	26 250	-57,2
Hotels	48 477	-45,9	8 128	-57,8	90 937	-41,2	16 960	-56,0
Gasthöfe	905	-29,0	60	-25,9	1 753	-35,1	171	-21,2
Pensionen
Hotels garnis	22 016	-31,4	3 194	-49,4	43 364	-32,9	6 876	-53,8
Erholungs-, Ferien-, Schulungsheime	5 649	-44,6	79	-87,5	16 600	-52,3	196	-95,3
Ferienhäuser, -wohnungen, -zentren	413	-17,9	63	-7,4	3 444	+3,5	885	-3,8
Hütten, Jugendherbergen u. Ä.
Vorsorge- und Reha-Kliniken	227	-6,2	1	-	7 720	-0,1	10	-
Campingplätze
Köln und Rhein-Erft-Kreis	211 165	-42,5	46 821	-63,8	405 679	-42,1	87 494	-63,6
Hotels	131 256	-40,8	31 905	-63,3	225 020	-41,6	53 529	-65,2
Gasthöfe
Pensionen	1 208	-59,4	367	-71,3	4 458	-45,6	2 476	-51,5
Hotels garnis	64 138	-44,5	12 435	-64,3	116 974	-43,5	25 642	-61,8
Erholungs-, Ferien-, Schulungsheime	2 048	-1,6	17	-88,4	18 628	-35,0	1 202	+2,1
Ferienhäuser, -wohnungen, -zentren
Hütten, Jugendherbergen u. Ä.
Vorsorge- und Reha-Kliniken
Campingplätze
Düsseldorf und Kreis Mettmann	127 328	-54,1	28 529	-69,8	226 751	-53,0	53 346	-70,4
Hotels	78 265	-55,0	19 834	-68,2	132 065	-53,1	35 330	-67,8
Gasthöfe
Pensionen	101	+6,3	15	-58,3	264	+37,5	32	-66,7
Hotels garnis	44 930	-53,2	8 349	-73,3	83 566	-53,6	16 537	-75,2
Erholungs-, Ferien-, Schulungsheime
Ferienhäuser, -wohnungen, -zentren
Hütten, Jugendherbergen u. Ä.	1 471	-65,2	82	-78,9	3 241	-69,6	215	-87,1
Vorsorge- und Reha-Kliniken	-	-	-	-	-	-	-	-
Campingplätze	1 911	-8,2	216	-55,0	5 074	+9,8	418	-47,9
Ruhrgebiet	181 558	-39,6	26 141	-52,5	393 892	-33,6	50 601	-50,0
Hotels	103 758	-43,1	17 213	-54,1	181 369	-38,0	32 048	-50,1
Gasthöfe	985	-17,4	53	-17,2	1 857	-15,4	112	-15,8
Pensionen	998	-29,9	43	-53,3	3 626	-2,0	240	-55,5
Hotels garnis	51 797	-35,1	7 888	-46,8	91 588	-33,7	14 421	-48,6
Erholungs-, Ferien-, Schulungsheime	8 704	-19,0	56	-74,2	27 660	-32,4	272	-84,8
Ferienhäuser, -wohnungen, -zentren	888	-4,6	143	-7,1	6 574	-10,7	1 706	-17,8
Hütten, Jugendherbergen u. Ä.	4 937	-58,1	123	-85,5	14 660	-53,3	626	-72,4
Vorsorge- und Reha-Kliniken	1 602	-12,7	-	-	48 677	-10,5	-	-100,0
Campingplätze	7 889	-26,1	622	-52,3	17 881	-21,4	1 176	-44,4
Bergisches Städtedreieck	18 401	-40,2	2 209	-53,5	40 123	-38,7	3 986	-58,4
Hotels	12 445	-37,5	1 752	-50,8	20 554	-40,0	3 064	-55,3
Gasthöfe	-	-	-	-	-	-	-	-
Pensionen
Hotels garnis
Erholungs-, Ferien-, Schulungsheime	724	-51,5	2	-81,8	2 055	-43,5	7	-77,4
Ferienhäuser, -wohnungen, -zentren	-	-	-	-	-	-	-	-
Hütten, Jugendherbergen u. Ä.
Vorsorge- und Reha-Kliniken
Campingplätze
Nordrhein-Westfalen	1 396 092	-34,1	245 935	-50,8	3 495 400	-29,0	598 852	-46,4
Hotels	757 420	-36,8	151 062	-52,7	1 390 228	-33,5	293 625	-51,0
Gasthöfe	23 695	-16,8	2 454	-29,2	52 699	-10,0	7 115	-18,4
Pensionen	25 794	-16,7	3 252	-21,6	88 652	-17,6	12 991	-17,6
Hotels garnis	278 746	-39,4	46 670	-58,8	516 386	-39,1	93 995	-59,4
Erholungs-, Ferien-, Schulungsheime	61 184	-34,3	1 622	-63,5	204 581	-41,8	5 970	-70,7
Ferienhäuser, -wohnungen, -zentren	57 139	+3,3	18 487	-13,9	309 763	+1,1	121 741	-15,4
Hütten, Jugendherbergen u. Ä.	36 257	-58,7	2 241	-72,1	87 957	-62,6	7 509	-66,4
Vorsorge- und Reha-Kliniken	16 872	-17,3	20	-44,4	454 662	-13,2	821	-49,2
Campingplätze	138 985	-2,8	20 127	-23,0	390 472	-3,4	55 085	-25,2

Anmerkungen Seite 9

2.4 Leistung der Beherbergungsstätten nach Reisegebieten und Herkunftsländern

August 2020

Reisegebiet Herkunftsland (ständiger Wohnsitz)	Ankünfte		Übernachtungen			Mittlere Aufenthalts- dauer ³⁾
	aller Gäste	Verän- derung ¹⁾	aller Gäste	Verän- derung ¹⁾	Anteil ²⁾	
Eifel und Region Aachen	115 131	-19,8	294 713	-21,9	100	2,6
Bundesrepublik Deutschland	81 830	-17,1	202 979	-19,5	68,9	2,5
Ausland	33 301	-25,8	91 734	-26,8	31,1	2,8
Europa	31 703	-19,7	88 926	-18,9	96,9	2,8
EU-Länder	30 840	-17,7	87 026	-17,1	94,9	2,8
Belgien	6 098	-22,7	14 147	-24,6	15,4	2,3
Bulgarien	31	-52,3	76	-57,3	0,1	2,5
Dänemark	159	-75,4	293	-74,0	0,3	1,8
Estland	12	-81,8	29	-71,0	–	2,4
Finnland	54	-89,4	106	-88,3	0,1	2,0
Frankreich	1 241	-42,2	2 287	-33,9	2,5	1,8
Griechenland	22	-86,3	55	-82,2	0,1	2,5
Republik Irland	40	-60,4	117	-36,8	0,1	2,9
Italien	388	-77,8	885	-72,2	1,0	2,3
Kroatien	44	+7,3	101	+12,2	0,1	2,3
Lettland	10	-50,0	24	-20,0	–	2,4
Litauen	26	-18,8	67	+31,4	0,1	2,6
Luxemburg	130	-66,8	260	-55,6	0,3	2,0
Malta	2	-75,0	4	-66,7	–	2,0
Niederlande	17 694	+4,5	58 088	-6,5	63,3	3,3
Österreich	335	-47,2	675	-45,3	0,7	2,0
Polen	370	-33,6	1 506	+21,6	1,6	4,1
Portugal	819	x	2 280	x	2,5	2,8
Rumänien	213	+10,4	551	+3,2	0,6	2,6
Schweden	90	-72,0	117	-79,4	0,1	1,3
Slowakische Republik	37	-66,4	63	-69,6	0,1	1,7
Slowenien	62	+37,8	123	+29,5	0,1	2,0
Spanien	227	-72,2	446	-73,3	0,5	2,0
Tschechische Republik	89	-62,8	286	-49,5	0,3	3,2
Ungarn	83	-50,0	147	-70,2	0,2	1,8
Vereinigtes Königreich	2 557	-26,2	4 280	-37,7	4,7	1,7
Zypern	7	-82,5	13	-82,2	–	1,9
Island	3	-86,4	3	-90,3	–	1,0
Norwegen	16	-91,0	20	-94,3	–	1,3
Russland	53	-85,3	175	-82,3	0,2	3,3
Schweiz	507	-49,6	907	-57,2	1,0	1,8
Türkei	58	-67,4	249	-52,1	0,3	4,3
Ukraine	25	-75,5	99	-55,2	0,1	4,0
sonstige europäische Länder	201	+18,9	447	+3,7	0,5	2,2
Afrika	33	-78,0	82	-90,0	0,1	2,5
Republik Südafrika	5	-92,5	18	-89,3	–	3,6
sonstige afrikanische Länder	28	-66,3	64	-90,1	0,1	2,3
Asien	295	-88,9	569	-93,6	0,6	1,9
Arabische Golfstaaten	33	-96,3	128	-95,3	0,1	3,9
Volksrepublik China und Hongkong	50	-93,7	100	-96,9	0,1	2,0
Indien	6	-87,5	21	-88,0	–	3,5
Israel	8	-93,7	8	-98,4	–	1,0
Japan	41	-88,2	65	-93,5	0,1	1,6
Südkorea	24	-66,7	44	-60,0	–	1,8
Taiwan	5	-95,3	8	-95,8	–	1,6
sonstige asiatische Länder	128	-54,9	195	-77,9	0,2	1,5
Amerika	727	-59,7	1 210	-71,5	1,3	1,7
Kanada	108	-46,0	164	-68,6	0,2	1,5
USA	557	-59,9	940	-69,4	1,0	1,7
sonstige nordamerikanische Länder	–	–	–	–	–	–
Mittelamerika und Karibik	4	-73,3	35	-59,8	–	8,8
Brasilien	48	-56,8	59	-82,4	0,1	1,2
sonstige südamerikanische Länder	10	-88,8	12	-94,9	–	1,2
Australien	14	-93,2	48	-87,3	0,1	3,4
Neuseeland und Ozeanien	29	-12,1	60	-20,0	0,1	2,1
Ohne Angabe	500	-7,1	839	-34,5	0,9	1,7

1) Veränderung gegenüber dem Vorjahreszeitraum in % – 2) Bei Übernachtungen von Gästen aus der Bundesrepublik Deutschland und dem Ausland: Anteil an allen Übernachtungen im Bundesgebiet; sonst: Anteil an allen Übernachtungen am Ausland zusammen. – 3) mittlere Aufenthaltsdauer in Tagen = Übernachtungen/ Ankünfte

Noch: 2.4 Leistung der Beherbergungsstätten nach Reisegebieten und Herkunftsländern

August 2020

Reisegebiet Herkunftsland (ständiger Wohnsitz)	Ankünfte		Übernachtungen			Mittlere Aufenthalts- dauer ³⁾
	aller Gäste	Verän- derung ¹⁾	aller Gäste	Verän- derung ¹⁾	Anteil ²⁾	
Niederrhein	155 000	-26,8	341 171	-23,4	100	2,2
Bundesrepublik Deutschland	125 467	-24,9	284 796	-20,4	83,5	2,3
Ausland	29 533	-33,8	56 375	-35,7	16,5	1,9
Europa	26 086	-30,8	50 499	-30,3	89,6	1,9
EU-Länder	24 632	-29,9	47 676	-29,8	84,6	1,9
Belgien	1 852	-52,8	4 501	-46,0	8,0	2,4
Bulgarien	60	-53,8	177	-26,9	0,3	3,0
Dänemark	207	-60,1	373	-57,8	0,7	1,8
Estland	57	-13,6	71	-6,6	0,1	1,2
Finnland	38	-68,6	62	-71,8	0,1	1,6
Frankreich	630	-59,8	1 078	-58,1	1,9	1,7
Griechenland	60	-30,2	149	-3,9	0,3	2,5
Republik Irland	70	-61,5	152	-62,3	0,3	2,2
Italien	420	-53,1	1 000	-43,6	1,8	2,4
Kroatien	31	-55,7	224	-25,3	0,4	7,2
Lettland	17	-74,2	45	-57,5	0,1	2,6
Litauen	43	-42,7	294	-5,5	0,5	6,8
Luxemburg	93	-65,2	152	-65,6	0,3	1,6
Malta	5	-50,0	5	-84,4	-	1,0
Niederlande	16 867	-12,0	28 490	-15,1	50,5	1,7
Österreich	648	-33,4	1 982	-8,3	3,5	3,1
Polen	696	-35,7	2 300	-50,7	4,1	3,3
Portugal	48	-56,0	88	-51,9	0,2	1,8
Rumänien	339	-30,4	1 670	-4,7	3,0	4,9
Schweden	104	-65,2	200	-57,4	0,4	1,9
Slowakische Republik	88	-51,1	629	+16,9	1,1	7,1
Slowenien	101	+119,6	237	+132,4	0,4	2,3
Spanien	207	-75,8	353	-73,5	0,6	1,7
Tschechische Republik	205	-18,7	593	-0,5	1,1	2,9
Ungarn	73	-49,3	317	-36,5	0,6	4,3
Vereinigtes Königreich	1 668	-53,0	2 529	-59,4	4,5	1,5
Zypern	5	+66,7	5	-54,5	-	1,0
Island	8	-69,2	16	-57,9	-	2,0
Norwegen	36	-76,8	63	-72,6	0,1	1,8
Russland	38	-84,7	67	-87,5	0,1	1,8
Schweiz	857	-37,3	1 521	-37,1	2,7	1,8
Türkei	86	-64,8	198	-58,9	0,4	2,3
Ukraine	45	-76,2	277	-2,1	0,5	6,2
sonstige europäische Länder	384	+20,0	681	+25,2	1,2	1,8
Afrika	38	-79,9	103	-80,5	0,2	2,7
Republik Südafrika	1	-97,6	1	-98,5	-	1,0
sonstige afrikanische Länder	37	-74,8	102	-78,0	0,2	2,8
Asien	131	-92,1	455	-90,7	0,8	3,5
Arabische Golfstaaten	25	-93,1	83	-94,6	0,1	3,3
Volksrepublik China und Hongkong	23	-93,4	49	-94,1	0,1	2,1
Indien	4	-96,9	35	-90,3	0,1	8,8
Israel	8	-97,6	10	-98,6	-	1,3
Japan	3	-97,7	5	-98,1	-	1,7
Südkorea	1	-98,1	4	-95,7	-	4,0
Taiwan	7	-91,4	13	-96,9	-	1,9
sonstige asiatische Länder	60	-70,9	256	-62,5	0,5	4,3
Amerika	198	-79,1	610	-71,2	1,1	3,1
Kanada	29	-58,0	117	-59,4	0,2	4,0
USA	146	-79,8	437	-71,3	0,8	3,0
sonstige nordamerikanische Länder	-	-	-	-	-	-
Mittelamerika und Karibik	15	-70,6	18	-80,4	-	1,2
Brasilien	3	-92,7	8	-93,0	-	2,7
sonstige südamerikanische Länder	5	-90,6	30	-62,0	0,1	6,0
Australien	10	-87,8	11	-95,4	-	1,1
Neuseeland und Ozeanien	4	-83,3	4	-91,5	-	1,0
Ohne Angabe	3 066	-24,8	4 693	-35,7	8,3	1,5

Noch: 2.4 Leistung der Beherbergungsstätten nach Reisegebieten und Herkunftsländern

August 2020

Reisegebiet Herkunftsland (ständiger Wohnsitz)	Ankünfte		Übernachtungen			Mittlere Aufenthalts- dauer ³⁾
	aller Gäste	Verän- derung ¹⁾	aller Gäste	Verän- derung ¹⁾	Anteil ²⁾	
Münsterland	127 861	-23,5	300 087	-20,0	100	2,3
Bundesrepublik Deutschland	114 577	-21,5	266 255	-18,6	88,7	2,3
Ausland	13 284	-36,9	33 832	-29,4	11,3	2,5
Europa	12 413	-27,5	32 254	-20,6	95,3	2,6
EU-Länder	11 422	-26,6	29 274	-20,2	86,5	2,6
Belgien	742	-32,7	2 310	-19,5	6,8	3,1
Bulgarien	14	-33,3	89	-36,4	0,3	6,4
Dänemark	505	-43,8	796	-40,5	2,4	1,6
Estland	11	-35,3	43	+43,3	0,1	3,9
Finnland	33	-59,8	104	-16,8	0,3	3,2
Frankreich	475	-51,8	689	-58,5	2,0	1,5
Griechenland	21	-4,5	75	-7,4	0,2	3,6
Republik Irland	30	-18,9	226	+213,9	0,7	7,5
Italien	181	-54,4	448	-53,6	1,3	2,5
Kroatien	19	-45,7	152	-68,0	0,4	8,0
Lettland	15	-48,3	18	-60,9	0,1	1,2
Litauen	34	+41,7	124	+158,3	0,4	3,6
Luxemburg	72	-68,3	95	-75,2	0,3	1,3
Malta	1	-	1	-50,0	-	1,0
Niederlande	6 831	-13,1	15 201	-19,4	44,9	2,2
Österreich	357	-24,2	882	-21,4	2,6	2,5
Polen	581	-25,2	2 533	-23,5	7,5	4,4
Portugal	54	-14,3	195	+107,4	0,6	3,6
Rumänien	207	+107,0	2 528	+389,0	7,5	12,2
Schweden	263	-64,4	341	-61,8	1,0	1,3
Slowakische Republik	23	-47,7	348	+159,7	1,0	15,1
Slowenien	109	+94,6	242	+12,6	0,7	2,2
Spanien	93	-72,7	313	-69,3	0,9	3,4
Tschechische Republik	112	+2,8	500	+55,8	1,5	4,5
Ungarn	100	-17,4	183	-34,9	0,5	1,8
Vereinigtes Königreich	538	-46,0	837	-50,3	2,5	1,6
Zypern	1	-87,5	1	-94,4	-	1,0
Island	-	-	-	-	-	-
Norwegen	115	-53,8	141	-59,1	0,4	1,2
Russland	22	-89,3	62	-91,7	0,2	2,8
Schweiz	639	-9,1	1 192	-12,6	3,5	1,9
Türkei	14	-80,6	21	-90,2	0,1	1,5
Ukraine	16	-76,1	96	-79,0	0,3	6,0
sonstige europäische Länder	185	-31,0	1 468	+92,7	4,3	7,9
Afrika	13	-78,0	39	-89,9	0,1	3,0
Republik Südafrika	-	-	-	-	-	-
sonstige afrikanische Länder	13	-67,5	39	-72,1	0,1	3,0
Asien	82	-87,0	227	-87,6	0,7	2,8
Arabische Golfstaaten	20	-81,7	33	-90,9	0,1	1,7
Volksrepublik China und Hongkong	29	-85,0	55	-84,9	0,2	1,9
Indien	8	-84,0	38	-83,0	0,1	4,8
Israel	3	-94,7	5	-96,2	-	1,7
Japan	4	-95,9	15	-96,4	-	3,8
Südkorea	1	-92,9	2	-93,3	-	2,0
Taiwan	2	-90,9	2	-96,4	-	1,0
sonstige asiatische Länder	15	-83,5	77	-68,7	0,2	5,1
Amerika	112	-85,4	438	-72,6	1,3	3,9
Kanada	6	-90,8	8	-93,5	-	1,3
USA	84	-85,1	352	-67,6	1,0	4,2
sonstige nordamerikanische Länder	-	-	-	-	-	-
Mittelamerika und Karibik	8	-75,8	15	-80,3	-	1,9
Brasilien	9	-78,6	52	-65,3	0,2	5,8
sonstige südamerikanische Länder	5	-91,2	11	-93,0	-	2,2
Australien	7	-88,9	14	-88,3	-	2,0
Neuseeland und Ozeanien	5	-70,6	22	-21,4	0,1	4,4
Ohne Angabe	652	-72,5	838	-75,0	2,5	1,3

Anmerkungen Seite 31

Noch: 2.4 Leistung der Beherbergungsstätten nach Reisegebieten und Herkunftsländern

August 2020

Reisegebiet Herkunftsland (ständiger Wohnsitz)	Ankünfte		Übernachtungen			Mittlere Aufenthalts- dauer ³⁾
	aller Gäste	Verän- derung ¹⁾	aller Gäste	Verän- derung ¹⁾	Anteil ²⁾	
Teutoburger Wald	150 050	-23,8	539 648	-20,0	100	3,6
Bundesrepublik Deutschland	135 519	-22,1	496 290	-18,8	92,0	3,7
Ausland	14 531	-36,8	43 358	-31,6	8,0	3,0
Europa	12 263	-34,1	38 597	-28,0	89,0	3,1
EU-Länder	11 158	-32,5	35 432	-27,1	81,7	3,2
Belgien	603	-53,1	1 255	-58,5	2,9	2,1
Bulgarien	17	-89,1	62	-77,6	0,1	3,6
Dänemark	596	-22,4	1 163	-19,5	2,7	2,0
Estland	11	-57,7	42	-10,6	0,1	3,8
Finnland	30	-68,8	73	-49,7	0,2	2,4
Frankreich	395	-53,9	789	-47,3	1,8	2,0
Griechenland	25	-60,3	113	-40,8	0,3	4,5
Republik Irland	10	-91,4	18	-92,7	–	1,8
Italien	265	-26,2	701	-31,9	1,6	2,6
Kroatien	27	+42,1	213	+147,7	0,5	7,9
Lettland	8	-80,0	19	-77,4	–	2,4
Litauen	45	-31,8	95	-3,1	0,2	2,1
Luxemburg	65	-63,7	124	-55,4	0,3	1,9
Malta	4	+100,0	12	-25,0	–	3,0
Niederlande	6 362	-14,9	22 655	-16,7	52,3	3,6
Österreich	559	-25,5	1 310	-25,9	3,0	2,3
Polen	814	-32,7	2 884	-20,1	6,7	3,5
Portugal	98	+3,2	324	-18,0	0,7	3,3
Rumänien	76	-53,1	366	-22,3	0,8	4,8
Schweden	104	-65,3	183	-61,9	0,4	1,8
Slowakische Republik	62	-22,5	415	-10,2	1,0	6,7
Slowenien	16	-44,8	33	-15,4	0,1	2,1
Spanien	100	-66,8	348	-55,2	0,8	3,5
Tschechische Republik	203	-42,8	590	-20,4	1,4	2,9
Ungarn	43	-61,9	100	-83,7	0,2	2,3
Vereinigtes Königreich	620	-61,9	1 545	-56,9	3,6	2,5
Zypern	–	–	–	–	–	–
Island	–	–	–	–	–	–
Norwegen	24	-83,4	32	-86,0	0,1	1,3
Russland	33	-87,3	158	-75,9	0,4	4,8
Schweiz	580	-38,6	1 189	-31,8	2,7	2,1
Türkei	36	-60,4	89	-65,5	0,2	2,5
Ukraine	28	-64,6	72	-32,7	0,2	2,6
sonstige europäische Länder	404	-25,9	1 625	-17,8	3,7	4,0
Afrika	126	+82,6	292	-24,7	0,7	2,3
Republik Südafrika	5	-77,3	11	-72,5	–	2,2
sonstige afrikanische Länder	121	+157,4	281	-19,3	0,6	2,3
Asien	147	-78,2	832	-66,1	1,9	5,7
Arabische Golfstaaten	25	-67,5	300	-58,6	0,7	12,0
Volksrepublik China und Hongkong	17	-92,6	29	-95,2	0,1	1,7
Indien	2	-95,9	62	-74,7	0,1	31,0
Israel	6	-70,0	43	+2,4	0,1	7,2
Japan	7	-92,1	23	-90,1	0,1	3,3
Südkorea	40	+73,9	147	+14,8	0,3	3,7
Taiwan	6	-62,5	12	-65,7	–	2,0
sonstige asiatische Länder	44	-74,0	216	-51,1	0,5	4,9
Amerika	95	-87,3	264	-87,0	0,6	2,8
Kanada	6	-90,3	29	-82,3	0,1	4,8
USA	62	-88,5	144	-89,7	0,3	2,3
sonstige nordamerikanische Länder	1	-97,1	5	-95,7	–	5,0
Mittelamerika und Karibik	15	-44,4	35	-71,5	0,1	2,3
Brasilien	3	-88,9	40	-60,4	0,1	13,3
sonstige südamerikanische Länder	8	-86,0	11	-91,6	–	1,4
Australien	7	-91,6	35	-71,8	0,1	5,0
Neuseeland und Ozeanien	4	-50,0	34	+36,0	0,1	8,5
Ohne Angabe	1 889	-32,7	3 304	-30,5	7,6	1,7

Noch: 2.4 Leistung der Beherbergungsstätten nach Reisegebieten und Herkunftsländern

August 2020

Reisegebiet Herkunftsland (ständiger Wohnsitz)	Ankünfte		Übernachtungen			Mittlere Aufenthalts- dauer ³⁾
	aller Gäste	Verän- derung ¹⁾	aller Gäste	Verän- derung ¹⁾	Anteil ²⁾	
Sauerland	182 354	-10,9	631 637	-10,1	100	3,5
Bundesrepublik Deutschland	148 386	-8,5	495 237	-7,2	78,4	3,3
Ausland	33 968	-20,1	136 400	-19,0	21,6	4,0
Europa	33 023	-18,4	134 362	-17,8	98,5	4,1
EU-Länder	32 065	-18,6	131 083	-18,0	96,1	4,1
Belgien	2 370	-46,7	8 934	-41,9	6,5	3,8
Bulgarien	14	-61,1	36	-81,5	–	2,6
Dänemark	257	-43,5	721	-38,3	0,5	2,8
Estland	10	-50,0	17	-55,3	–	1,7
Finnland	8	-86,7	17	-79,3	–	2,1
Frankreich	294	-39,6	1 081	-26,6	0,8	3,7
Griechenland	13	+18,2	24	+33,3	–	1,8
Republik Irland	20	-64,9	58	-61,8	–	2,9
Italien	152	-39,0	510	-37,3	0,4	3,4
Kroatien	15	-37,5	35	-88,2	–	2,3
Lettland	5	-80,0	6	-87,8	–	1,2
Litauen	40	+14,3	70	+7,7	0,1	1,8
Luxemburg	42	-33,3	164	-13,2	0,1	3,9
Malta	2	-33,3	2	-75,0	–	1,0
Niederlande	27 187	-11,1	112 712	-13,8	82,6	4,1
Österreich	320	-28,1	913	-10,8	0,7	2,9
Polen	451	-18,7	1 668	-23,7	1,2	3,7
Portugal	71	+16,4	97	-32,6	0,1	1,4
Rumänien	40	-32,2	469	+159,1	0,3	11,7
Schweden	58	-80,4	142	-66,3	0,1	2,4
Slowakische Republik	27	-44,9	82	-77,1	0,1	3,0
Slowenien	30	-11,8	286	+113,4	0,2	9,5
Spanien	40	-66,4	62	-81,2	–	1,6
Tschechische Republik	94	-52,3	307	-48,2	0,2	3,3
Ungarn	115	+38,6	1 453	+164,2	1,1	12,6
Vereinigtes Königreich	390	-58,2	1 217	-60,8	0,9	3,1
Zypern	–	–	–	–	–	–
Island	–	–	–	–	–	–
Norwegen	87	+20,8	269	+66,0	0,2	3,1
Russland	7	-90,1	18	-86,9	–	2,6
Schweiz	496	-7,8	1 006	-21,8	0,7	2,0
Türkei	11	-65,6	65	-28,6	–	5,9
Ukraine	12	-42,9	19	-48,6	–	1,6
sonstige europäische Länder	345	-1,4	1 902	+1,4	1,4	5,5
Afrika	2	-97,2	2	-97,8	–	1,0
Republik Südafrika	–	–	–	–	–	–
sonstige afrikanische Länder	2	-96,9	2	-97,5	–	1,0
Asien	68	-82,6	306	-82,9	0,2	4,5
Arabische Golfstaaten	17	-67,9	159	-47,9	0,1	9,4
Volksrepublik China und Hongkong	18	-91,4	23	-96,4	–	1,3
Indien	2	-87,5	6	-91,7	–	3,0
Israel	5	-72,2	43	-60,2	–	8,6
Japan	4	-83,3	8	-91,2	–	2,0
Südkorea	4	-75,0	4	-95,3	–	1,0
Taiwan	–	–	–	–	–	–
sonstige asiatische Länder	18	-52,6	63	-85,4	–	3,5
Amerika	66	-79,8	161	-82,7	0,1	2,4
Kanada	4	-90,2	7	-94,4	–	1,8
USA	40	-82,4	96	-84,2	0,1	2,4
sonstige nordamerikanische Länder	–	–	–	–	–	–
Mittelamerika und Karibik	18	+20,0	45	-43,8	–	2,5
Brasilien	–	–	–	–	–	–
sonstige südamerikanische Länder	4	-71,4	13	-66,7	–	3,3
Australien	3	-90,6	7	-90,5	–	2,3
Neuseeland und Ozeanien	–	–	–	–	–	–
Ohne Angabe	806	-32,6	1 562	-21,7	1,1	1,9

Anmerkungen Seite 31

Noch: 2.4 Leistung der Beherbergungsstätten nach Reisegebieten und Herkunftsländern

August 2020

Reisegebiet Herkunftsland (ständiger Wohnsitz)	Ankünfte		Übernachtungen			Mittlere Aufenthalts- dauer ³⁾
	aller Gäste	Verän- derung ¹⁾	aller Gäste	Verän- derung ¹⁾	Anteil ²⁾	
Siegerland-Wittgenstein	13 962	-31,2	53 786	-24,0	100	3,9
Bundesrepublik Deutschland	11 230	-27,7	46 213	-21,8	85,9	4,1
Ausland	2 732	-42,7	7 573	-35,0	14,1	2,8
Europa	2 382	-34,0	6 648	-27,9	87,8	2,8
EU-Länder	2 265	-31,4	6 384	-25,6	84,3	2,8
Belgien	208	-31,6	573	-28,0	7,6	2,8
Bulgarien	6	-	16	+128,6	0,2	2,7
Dänemark	38	-70,5	54	-80,1	0,7	1,4
Estland	19	x	46	x	0,6	2,4
Finnland	7	-50,0	10	-33,3	0,1	1,4
Frankreich	67	-41,2	128	-40,5	1,7	1,9
Griechenland	3	+200,0	3	+200,0	-	1,0
Republik Irland	8	+166,7	9	+200,0	0,1	1,1
Italien	20	-77,5	51	-63,0	0,7	2,6
Kroatien	1	-93,3	1	-93,8	-	1,0
Lettland	10	-	364	x	4,8	36,4
Litauen	7	-12,5	25	-24,2	0,3	3,6
Luxemburg	6	-33,3	9	-47,1	0,1	1,5
Malta	-	-	-	-	-	-
Niederlande	1 448	-28,4	4 192	-27,9	55,4	2,9
Österreich	112	-5,1	180	-9,5	2,4	1,6
Polen	92	-29,8	341	+12,5	4,5	3,7
Portugal	13	x	13	x	0,2	1,0
Rumänien	11	-67,6	19	-72,9	0,3	1,7
Schweden	9	-69,0	11	-85,5	0,1	1,2
Slowakische Republik	4	-75,0	5	-79,2	0,1	1,3
Slowenien	18	+38,5	88	+340,0	1,2	4,9
Spanien	38	+15,2	39	-49,4	0,5	1,0
Tschechische Republik	52	-28,8	97	-55,1	1,3	1,9
Ungarn	16	-15,8	26	-38,1	0,3	1,6
Vereinigtes Königreich	52	-53,6	84	-61,3	1,1	1,6
Zypern	-	-	-	-	-	-
Island	4	x	4	x	0,1	1,0
Norwegen	4	-66,7	10	-66,7	0,1	2,5
Russland	19	-48,6	69	-69,9	0,9	3,6
Schweiz	85	-51,1	175	-38,4	2,3	2,1
Türkei	1	-96,0	1	-96,0	-	1,0
Ukraine	1	-91,7	2	-84,6	-	2,0
sonstige europäische Länder	3	-93,6	3	-94,4	-	1,0
Afrika	8	-50,0	70	+105,9	0,9	8,8
Republik Südafrika	2	x	17	x	0,2	8,5
sonstige afrikanische Länder	6	-62,5	53	+55,9	0,7	8,8
Asien	12	-96,6	28	-95,1	0,4	2,3
Arabische Golfstaaten	1	-92,9	7	-63,2	0,1	7,0
Volksrepublik China und Hongkong	-	-	-	-	-	-
Indien	1	-93,8	1	-98,6	-	1,0
Israel	-	-	-	-	-	-
Japan	4	-96,1	8	-94,1	0,1	2,0
Südkorea	-	-	-	-	-	-
Taiwan	-	-	-	-	-	-
sonstige asiatische Länder	6	-50,0	12	-69,2	0,2	2,0
Amerika	39	-85,3	63	-92,1	0,8	1,6
Kanada	22	+37,5	26	-23,5	0,3	1,2
USA	14	-94,0	25	-96,5	0,3	1,8
sonstige nordamerikanische Länder	-	-	-	-	-	-
Mittelamerika und Karibik	1	-	2	+100,0	-	2,0
Brasilien	-	-	-	-	-	-
sonstige südamerikanische Länder	2	-80,0	10	-56,5	0,1	5,0
Australien	-	-	-	-	-	-
Neuseeland und Ozeanien	-	-	-	-	-	-
Ohne Angabe	291	-44,4	764	-22,3	10,1	2,6

Noch: 2.4 Leistung der Beherbergungsstätten nach Reisegebieten und Herkunftsländern

August 2020

Reisegebiet Herkunftsland (ständiger Wohnsitz)	Ankünfte		Übernachtungen			Mittlere Aufenthalts- dauer ³⁾
	aller Gäste	Verän- derung ¹⁾	aller Gäste	Verän- derung ¹⁾	Anteil ²⁾	
Bergisches Land	32 667	-41,8	96 297	-37,6	100	2,9
Bundesrepublik Deutschland	29 540	-37,9	88 394	-34,1	91,8	3,0
Ausland	3 127	-63,4	7 903	-60,9	8,2	2,5
Europa	2 731	-57,5	7 270	-53,4	92,0	2,7
EU-Länder	2 435	-56,9	6 607	-52,4	83,6	2,7
Belgien	296	-62,5	795	-59,4	10,1	2,7
Bulgarien	2	-95,7	6	-97,1	0,1	3,0
Dänemark	49	-57,8	81	-58,5	1,0	1,7
Estland	5	-61,5	5	-76,2	0,1	1,0
Finnland	4	-84,6	9	-81,6	0,1	2,3
Frankreich	90	-67,9	183	-63,3	2,3	2,0
Griechenland	6	-88,2	7	-93,3	0,1	1,2
Republik Irland	11	-21,4	75	+167,9	0,9	6,8
Italien	54	-72,2	149	-73,0	1,9	2,8
Kroatien	19	-24,0	42	-44,0	0,5	2,2
Lettland	4	-63,6	4	-81,8	0,1	1,0
Litauen	17	+30,8	35	+45,8	0,4	2,1
Luxemburg	71	-20,2	508	-9,6	6,4	7,2
Malta	-	-	-	-	-	-
Niederlande	1 236	-43,7	2 957	-42,7	37,4	2,4
Österreich	128	-67,9	350	-67,8	4,4	2,7
Polen	169	-36,5	621	-8,5	7,9	3,7
Portugal	9	-65,4	14	-75,9	0,2	1,6
Rumänien	6	-90,5	27	-89,2	0,3	4,5
Schweden	26	-77,0	32	-82,0	0,4	1,2
Slowakische Republik	16	-44,8	26	-70,1	0,3	1,6
Slowenien	10	-70,6	155	-20,9	2,0	15,5
Spanien	33	-75,2	213	-48,8	2,7	6,5
Tschechische Republik	32	-78,8	53	-85,9	0,7	1,7
Ungarn	26	-52,7	48	-71,3	0,6	1,8
Vereinigtes Königreich	114	-77,6	210	-77,5	2,7	1,8
Zypern	2	x	2	x	-	1,0
Island	-	-	-	-	-	-
Norwegen	5	-93,1	12	-90,5	0,2	2,4
Russland	4	-97,8	4	-99,0	0,1	1,0
Schweiz	232	-32,8	490	-27,3	6,2	2,1
Türkei	12	-64,7	52	-48,0	0,7	4,3
Ukraine	3	-93,8	3	-98,1	-	1,0
sonstige europäische Länder	40	-53,5	102	-52,3	1,3	2,6
Afrika	-	-	-	-	-	-
Republik Südafrika	-	-	-	-	-	-
sonstige afrikanische Länder	-	-	-	-	-	-
Asien	16	-98,4	43	-98,2	0,5	2,7
Arabische Golfstaaten	-	-	-	-	-	-
Volksrepublik China und Hongkong	14	-97,5	38	-96,7	0,5	2,7
Indien	1	-99,1	4	-98,7	0,1	4,0
Israel	-	-	-	-	-	-
Japan	-	-	-	-	-	-
Südkorea	-	-	-	-	-	-
Taiwan	-	-	-	-	-	-
sonstige asiatische Länder	1	-98,9	1	-99,7	-	1,0
Amerika	18	-94,6	42	-95,3	0,5	2,3
Kanada	10	-66,7	26	-53,6	0,3	2,6
USA	8	-96,5	16	-97,4	0,2	2,0
sonstige nordamerikanische Länder	-	-	-	-	-	-
Mittelamerika und Karibik	-	-	-	-	-	-
Brasilien	-	-	-	-	-	-
sonstige südamerikanische Länder	-	-	-	-	-	-
Australien	2	-87,5	8	-86,2	0,1	4,0
Neuseeland und Ozeanien	1	-66,7	2	-77,8	-	2,0
Ohne Angabe	359	-50,8	538	-53,1	6,8	1,5

Anmerkungen Seite 31

Noch: 2.4 Leistung der Beherbergungsstätten nach Reisegebieten und Herkunftsländern

August 2020

Reisegebiet Herkunftsland (ständiger Wohnsitz)	Ankünfte		Übernachtungen			Mittlere Aufenthalts- dauer ³⁾
	aller Gäste	Verän- derung ¹⁾	aller Gäste	Verän- derung ¹⁾	Anteil ²⁾	
Bonn und Rhein-Sieg-Kreis	80 615	-42,8	171 616	-39,5	100	2,1
Bundesrepublik Deutschland	68 856	-39,5	145 366	-34,6	84,7	2,1
Ausland	11 759	-56,7	26 250	-57,2	15,3	2,2
Europa	10 480	-46,7	22 834	-44,1	87,0	2,2
EU-Länder	9 554	-45,8	20 383	-43,4	77,6	2,1
Belgien	1 347	-54,4	3 049	-53,1	11,6	2,3
Bulgarien	30	-53,1	115	-10,2	0,4	3,8
Dänemark	147	-53,0	244	-62,2	0,9	1,7
Estland	10	-56,5	10	-76,2	–	1,0
Finnland	31	-62,2	62	-75,3	0,2	2,0
Frankreich	537	-49,6	1 107	-52,4	4,2	2,1
Griechenland	8	-90,2	16	-91,8	0,1	2,0
Republik Irland	34	-73,6	85	-72,1	0,3	2,5
Italien	290	-64,5	651	-54,7	2,5	2,2
Kroatien	26	-74,3	54	-87,1	0,2	2,1
Lettland	10	-68,8	115	+79,7	0,4	11,5
Litauen	7	-82,1	57	-39,4	0,2	8,1
Luxemburg	109	-70,1	175	-67,8	0,7	1,6
Malta	2	-90,0	4	-94,1	–	2,0
Niederlande	4 655	-19,7	8 831	-15,9	33,6	1,9
Österreich	448	-47,1	1 066	-41,8	4,1	2,4
Polen	350	-39,8	1 277	-40,3	4,9	3,6
Portugal	28	-70,5	111	-53,6	0,4	4,0
Rumänien	117	-22,5	208	-33,3	0,8	1,8
Schweden	90	-58,5	204	-60,8	0,8	2,3
Slowakische Republik	52	-53,6	313	-33,8	1,2	6,0
Slowenien	36	+2,9	53	–	0,2	1,5
Spanien	139	-76,4	340	-72,6	1,3	2,4
Tschechische Republik	154	-62,2	543	-34,7	2,1	3,5
Ungarn	74	-54,9	256	-18,2	1,0	3,5
Vereinigtes Königreich	816	-67,8	1 430	-68,1	5,4	1,8
Zypern	7	-22,2	7	-79,4	–	1,0
Island	3	-72,7	3	-82,4	–	1,0
Norwegen	17	-82,7	145	-42,7	0,6	8,5
Russland	57	-77,9	137	-81,8	0,5	2,4
Schweiz	728	-35,5	1 529	-37,3	5,8	2,1
Türkei	29	-86,5	97	-76,7	0,4	3,3
Ukraine	34	-61,4	237	+41,1	0,9	7,0
sonstige europäische Länder	58	-75,0	303	-62,1	1,2	5,2
Afrika	44	-86,2	179	-81,3	0,7	4,1
Republik Südafrika	7	-84,4	11	-89,0	–	1,6
sonstige afrikanische Länder	37	-86,5	168	-80,4	0,6	4,5
Asien	226	-93,6	1 105	-89,8	4,2	4,9
Arabische Golfstaaten	61	-95,7	308	-90,5	1,2	5,0
Volksrepublik China und Hongkong	55	-93,2	366	-84,0	1,4	6,7
Indien	24	-83,7	112	-77,2	0,4	4,7
Israel	2	-98,6	9	-99,5	–	4,5
Japan	28	-90,9	112	-87,0	0,4	4,0
Südkorea	14	-91,7	21	-94,2	0,1	1,5
Taiwan	2	-97,9	8	-96,6	–	4,0
sonstige asiatische Länder	40	-90,8	169	-88,9	0,6	4,2
Amerika	414	-83,3	944	-83,6	3,6	2,3
Kanada	23	-83,7	48	-83,8	0,2	2,1
USA	321	-83,6	669	-85,1	2,5	2,1
sonstige nordamerikanische Länder	–	–	–	–	–	–
Mittelamerika und Karibik	21	-85,0	37	-88,1	0,1	1,8
Brasilien	14	-89,0	38	-86,5	0,1	2,7
sonstige südamerikanische Länder	35	-65,3	152	-55,8	0,6	4,3
Australien	9	-95,1	52	-87,6	0,2	5,8
Neuseeland und Ozeanien	3	-90,0	10	-83,1	–	3,3
Ohne Angabe	583	-39,2	1 126	-54,7	4,3	1,9

Noch: 2.4 Leistung der Beherbergungsstätten nach Reisegebieten und Herkunftsländern

August 2020

Reisegebiet Herkunftsland (ständiger Wohnsitz)	Ankünfte		Übernachtungen			Mittlere Aufenthalts- dauer ³⁾
	aller Gäste	Verän- derung ¹⁾	aller Gäste	Verän- derung ¹⁾	Anteil ²⁾	
Köln und Rhein-Erft-Kreis	211 165	-42,5	405 679	-42,1	100	1,9
Bundesrepublik Deutschland	164 344	-31,0	318 185	-30,9	78,4	1,9
Ausland	46 821	-63,8	87 494	-63,6	21,6	1,9
Europa	37 560	-55,8	70 598	-55,1	80,7	1,9
EU-Länder	32 690	-56,4	60 039	-55,9	68,6	1,8
Belgien	4 820	-56,0	7 117	-54,8	8,1	1,5
Bulgarien	95	-64,9	243	-67,5	0,3	2,6
Dänemark	598	-53,0	1 098	-56,6	1,3	1,8
Estland	69	-57,4	133	-52,7	0,2	1,9
Finnland	82	-85,3	174	-83,2	0,2	2,1
Frankreich	3 116	-52,1	5 029	-53,5	5,7	1,6
Griechenland	82	-78,5	165	-79,8	0,2	2,0
Republik Irland	214	-79,5	400	-84,0	0,5	1,9
Italien	1 148	-77,7	2 160	-78,5	2,5	1,9
Kroatien	89	-62,3	450	-23,3	0,5	5,1
Lettland	51	-55,7	116	-44,2	0,1	2,3
Litauen	78	-59,8	120	-66,9	0,1	1,5
Luxemburg	566	-75,8	841	-75,5	1,0	1,5
Malta	30	-77,4	39	-87,9	-	1,3
Niederlande	11 966	-28,0	20 140	-26,4	23,0	1,7
Österreich	1 932	-54,8	3 693	-60,0	4,2	1,9
Polen	948	-62,2	4 158	-43,7	4,8	4,4
Portugal	146	-78,6	279	-78,6	0,3	1,9
Rumänien	404	-43,7	2 323	+32,7	2,7	5,8
Schweden	337	-75,2	543	-78,5	0,6	1,6
Slowakische Republik	100	-58,2	211	-52,5	0,2	2,1
Slowenien	47	-70,1	97	-76,7	0,1	2,1
Spanien	1 033	-76,1	2 047	-74,3	2,3	2,0
Tschechische Republik	227	-77,7	400	-83,2	0,5	1,8
Ungarn	123	-78,9	603	-42,7	0,7	4,9
Vereinigtes Königreich	4 363	-66,5	7 415	-69,8	8,5	1,7
Zypern	26	-81,7	45	-84,3	0,1	1,7
Island	40	-35,5	55	-59,6	0,1	1,4
Norwegen	99	-78,0	182	-78,4	0,2	1,8
Russland	197	-87,5	584	-82,5	0,7	3,0
Schweiz	3 165	-35,4	6 079	-37,6	6,9	1,9
Türkei	274	-76,6	470	-78,8	0,5	1,7
Ukraine	101	-83,7	499	-63,2	0,6	4,9
sonstige europäische Länder	994	-18,1	2 690	-23,6	3,1	2,7
Afrika	103	-88,8	709	-69,7	0,8	6,9
Republik Südafrika	12	-93,5	73	-79,3	0,1	6,1
sonstige afrikanische Länder	91	-87,6	636	-68,0	0,7	7,0
Asien	1 906	-89,1	3 562	-90,1	4,1	1,9
Arabische Golfstaaten	189	-93,2	496	-93,5	0,6	2,6
Volksrepublik China und Hongkong	160	-97,8	396	-97,1	0,5	2,5
Indien	52	-95,5	194	-91,1	0,2	3,7
Israel	1 129	+163,8	1 357	+52,5	1,6	1,2
Japan	75	-96,7	192	-95,0	0,2	2,6
Südkorea	39	-93,6	81	-93,7	0,1	2,1
Taiwan	35	-95,9	57	-96,3	0,1	1,6
sonstige asiatische Länder	227	-89,3	789	-84,9	0,9	3,5
Amerika	2 690	-82,4	5 403	-80,0	6,2	2,0
Kanada	106	-91,9	228	-90,3	0,3	2,2
USA	2 328	-79,8	4 487	-77,2	5,1	1,9
sonstige nordamerikanische Länder	53	-24,3	85	-20,6	0,1	1,6
Mittelamerika und Karibik	54	-90,3	134	-86,2	0,2	2,5
Brasilien	83	-92,6	256	-89,0	0,3	3,1
sonstige südamerikanische Länder	66	-91,1	213	-86,1	0,2	3,2
Australien	53	-95,9	126	-94,8	0,1	2,4
Neuseeland und Ozeanien	23	-90,0	33	-92,8	-	1,4
Ohne Angabe	4 486	-50,2	7 063	-52,9	8,1	1,6

Anmerkungen Seite 31

Noch: 2.4 Leistung der Beherbergungsstätten nach Reisegebieten und Herkunftsländern

August 2020

Reisegebiet Herkunftsland (ständiger Wohnsitz)	Ankünfte		Übernachtungen			Mittlere Aufenthalts- dauer ³⁾
	aller Gäste	Verän- derung ¹⁾	aller Gäste	Verän- derung ¹⁾	Anteil ²⁾	
Düsseldorf und Kreis Mettmann	127 328	-54,1	226 751	-53,0	100	1,8
Bundesrepublik Deutschland	98 799	-46,0	173 405	-42,6	76,5	1,8
Ausland	28 529	-69,8	53 346	-70,4	23,5	1,9
Europa	23 437	-60,1	43 036	-57,4	80,7	1,8
EU-Länder	20 823	-57,0	38 025	-54,1	71,3	1,8
Belgien	1 609	-59,4	2 663	-58,3	5,0	1,7
Bulgarien	91	-47,1	281	-16,1	0,5	3,1
Dänemark	384	-57,2	664	-55,7	1,2	1,7
Estland	63	-41,1	107	-48,3	0,2	1,7
Finnland	114	-81,6	215	-82,5	0,4	1,9
Frankreich	1 470	-54,7	2 560	-50,1	4,8	1,7
Griechenland	227	-48,4	382	-64,6	0,7	1,7
Republik Irland	94	-82,7	165	-82,3	0,3	1,8
Italien	1 077	-59,1	2 135	-54,9	4,0	2,0
Kroatien	53	-58,3	430	+72,0	0,8	8,1
Lettland	77	-11,5	128	-25,6	0,2	1,7
Litauen	66	-56,9	117	-52,6	0,2	1,8
Luxemburg	290	-70,9	517	-64,7	1,0	1,8
Malta	25	-70,6	31	-79,1	0,1	1,2
Niederlande	8 457	-36,1	14 694	-29,5	27,5	1,7
Österreich	1 297	-52,9	2 265	-53,9	4,2	1,7
Polen	743	-55,2	2 090	-43,1	3,9	2,8
Portugal	136	-64,2	276	-59,0	0,5	2,0
Rumänien	280	-62,9	582	-56,6	1,1	2,1
Schweden	355	-69,2	589	-68,0	1,1	1,7
Slowakische Republik	69	-76,8	94	-79,4	0,2	1,4
Slowenien	40	-80,1	68	-80,7	0,1	1,7
Spanien	1 049	-74,7	1 908	-74,9	3,6	1,8
Tschechische Republik	208	-58,9	339	-60,8	0,6	1,6
Ungarn	132	-60,2	267	-52,0	0,5	2,0
Vereinigtes Königreich	2 380	-73,3	4 357	-72,4	8,2	1,8
Zypern	37	-45,6	101	-44,5	0,2	2,7
Island	12	-81,5	34	-75,4	0,1	2,8
Norwegen	112	-86,5	231	-83,0	0,4	2,1
Russland	267	-89,2	558	-88,5	1,0	2,1
Schweiz	1 809	-53,1	3 281	-48,7	6,2	1,8
Türkei	120	-91,4	195	-91,5	0,4	1,6
Ukraine	114	-80,9	217	-83,4	0,4	1,9
sonstige europäische Länder	180	-82,5	495	-72,4	0,9	2,8
Afrika	107	-86,2	257	-87,0	0,5	2,4
Republik Südafrika	20	-85,7	23	-94,7	–	1,2
sonstige afrikanische Länder	87	-86,3	234	-84,9	0,4	2,7
Asien	1 780	-90,7	4 115	-90,5	7,7	2,3
Arabische Golfstaaten	413	-94,7	1 221	-94,4	2,3	3,0
Volksrepublik China und Hongkong	700	-83,6	1 398	-80,9	2,6	2,0
Indien	201	-78,1	316	-81,8	0,6	1,6
Israel	68	-86,5	140	-90,6	0,3	2,1
Japan	159	-93,2	479	-89,7	0,9	3,0
Südkorea	57	-84,6	104	-87,2	0,2	1,8
Taiwan	9	-96,6	60	-88,2	0,1	6,7
sonstige asiatische Länder	173	-93,7	397	-92,5	0,7	2,3
Amerika	794	-86,6	1 617	-85,3	3,0	2,0
Kanada	54	-88,3	111	-86,8	0,2	2,1
USA	629	-86,2	1 267	-85,3	2,4	2,0
sonstige nordamerikanische Länder	4	-88,2	4	-91,8	–	1,0
Mittelamerika und Karibik	39	-82,2	82	-76,5	0,2	2,1
Brasilien	42	-88,4	92	-86,2	0,2	2,2
sonstige südamerikanische Länder	26	-90,9	61	-87,9	0,1	2,3
Australien	29	-94,9	64	-93,6	0,1	2,2
Neuseeland und Ozeanien	9	-90,4	23	-85,2	–	2,6
Ohne Angabe	2 373	-74,8	4 234	-80,2	7,9	1,8

Noch: 2.4 Leistung der Beherbergungsstätten nach Reisegebieten und Herkunftsländern

August 2020

Reisegebiet Herkunftsland (ständiger Wohnsitz)	Ankünfte		Übernachtungen			Mittlere Aufenthalts- dauer ³⁾
	aller Gäste	Verän- derung ¹⁾	aller Gäste	Verän- derung ¹⁾	Anteil ²⁾	
Ruhrgebiet	181 558	-39,6	393 892	-33,6	100	2,2
Bundesrepublik Deutschland	155 417	-36,8	343 291	-30,2	87,2	2,2
Ausland	26 141	-52,5	50 601	-50,0	12,8	1,9
Europa	23 361	-50,3	43 930	-46,5	86,8	1,9
EU-Länder	21 185	-49,1	39 451	-45,3	78,0	1,9
Belgien	1 524	-58,0	2 856	-55,1	5,6	1,9
Bulgarien	278	-23,6	391	-39,8	0,8	1,4
Dänemark	396	-54,9	565	-56,1	1,1	1,4
Estland	22	-52,2	30	-62,5	0,1	1,4
Finnland	57	-80,1	101	-79,6	0,2	1,8
Frankreich	1 456	-36,7	2 253	-36,7	4,5	1,5
Griechenland	73	-53,8	170	-53,8	0,3	2,3
Republik Irland	81	-68,6	127	-81,4	0,3	1,6
Italien	521	-57,3	1 122	-51,5	2,2	2,2
Kroatien	57	-56,5	322	-38,1	0,6	5,6
Lettland	29	-82,7	38	-84,1	0,1	1,3
Litauen	129	-31,0	226	-27,1	0,4	1,8
Luxemburg	142	-78,6	246	-74,8	0,5	1,7
Malta	4	-77,8	24	+33,3	-	6,0
Niederlande	9 618	-45,4	16 232	-41,1	32,1	1,7
Österreich	1 190	-50,0	2 602	-42,0	5,1	2,2
Polen	1 399	-39,6	3 303	-41,1	6,5	2,4
Portugal	79	-59,1	348	-24,8	0,7	4,4
Rumänien	658	-21,3	1 600	-5,2	3,2	2,4
Schweden	278	-70,5	467	-67,7	0,9	1,7
Slowakische Republik	87	-56,7	255	-44,4	0,5	2,9
Slowenien	164	+46,4	1 034	+340,0	2,0	6,3
Spanien	387	-60,6	735	-61,6	1,5	1,9
Tschechische Republik	270	-43,4	452	-48,8	0,9	1,7
Ungarn	155	-59,1	258	-72,3	0,5	1,7
Vereinigtes Königreich	2 081	-57,0	3 603	-57,7	7,1	1,7
Zypern	50	+51,5	91	-20,9	0,2	1,8
Island	30	+42,9	68	+126,7	0,1	2,3
Norwegen	69	-80,5	137	-75,0	0,3	2,0
Russland	152	-80,3	448	-68,9	0,9	2,9
Schweiz	1 250	-46,7	2 451	-36,2	4,8	2,0
Türkei	146	-73,6	315	-75,4	0,6	2,2
Ukraine	135	-72,7	190	-77,0	0,4	1,4
sonstige europäische Länder	394	-52,4	870	-57,6	1,7	2,2
Afrika	119	-71,5	208	-81,0	0,4	1,7
Republik Südafrika	7	-79,4	12	-87,4	-	1,7
sonstige afrikanische Länder	112	-70,8	196	-80,3	0,4	1,8
Asien	310	-88,4	822	-89,3	1,6	2,7
Arabische Golfstaaten	31	-92,9	134	-89,6	0,3	4,3
Volksrepublik China und Hongkong	88	-90,3	210	-93,2	0,4	2,4
Indien	15	-95,0	47	-95,6	0,1	3,1
Israel	18	-87,5	41	-86,3	0,1	2,3
Japan	21	-92,1	28	-94,6	0,1	1,3
Südkorea	9	-90,6	13	-93,9	-	1,4
Taiwan	5	-88,4	11	-90,8	-	2,2
sonstige asiatische Länder	123	-74,7	338	-69,2	0,7	2,7
Amerika	520	-79,1	2 469	-55,9	4,9	4,7
Kanada	79	-68,5	1 671	+104,8	3,3	21,2
USA	357	-80,2	644	-83,3	1,3	1,8
sonstige nordamerikanische Länder	7	-81,6	13	-90,2	-	1,9
Mittelamerika und Karibik	18	-82,5	36	-80,3	0,1	2,0
Brasilien	14	-89,3	39	-86,7	0,1	2,8
sonstige südamerikanische Länder	45	-72,4	66	-80,1	0,1	1,5
Australien	34	-83,1	58	-85,4	0,1	1,7
Neuseeland und Ozeanien	11	-85,9	67	-78,7	0,1	6,1
Ohne Angabe	1 786	-16,7	3 047	-24,2	6,0	1,7

Anmerkungen Seite 31

Noch: 2.4 Leistung der Beherbergungsstätten nach Reisegebieten und Herkunftsländern

August 2020

Reisegebiet Herkunftsland (ständiger Wohnsitz)	Ankünfte		Übernachtungen			Mittlere Aufenthalts- dauer ³⁾
	aller Gäste	Verän- derung ¹⁾	aller Gäste	Verän- derung ¹⁾	Anteil ²⁾	
Bergisches Städtedreieck	18 401	-40,2	40 123	-38,7	100	2,2
Bundesrepublik Deutschland	16 192	-37,8	36 137	-35,3	90,1	2,2
Ausland	2 209	-53,5	3 986	-58,4	9,9	1,8
Europa	1 932	-48,8	3 486	-53,7	87,5	1,8
EU-Länder	1 715	-49,8	3 129	-54,6	78,5	1,8
Belgien	117	-45,8	174	-58,5	4,4	1,5
Bulgarien	10	+25,0	10	-28,6	0,3	1,0
Dänemark	68	-66,0	119	-60,2	3,0	1,8
Estland	3	-80,0	4	-89,2	0,1	1,3
Finnland	5	-75,0	6	-91,5	0,2	1,2
Frankreich	139	-57,5	209	-64,5	5,2	1,5
Griechenland	10	-61,5	10	-83,3	0,3	1,0
Republik Irland	4	-73,3	20	-31,0	0,5	5,0
Italien	107	+13,8	212	+14,6	5,3	2,0
Kroatien	10	-47,4	21	-41,7	0,5	2,1
Lettland	2	-81,8	3	-87,0	0,1	1,5
Litauen	4	-60,0	7	-63,2	0,2	1,8
Luxemburg	9	-83,3	13	-85,9	0,3	1,4
Malta	-	-	-	-	-	-
Niederlande	567	-44,5	980	-54,9	24,6	1,7
Österreich	134	-35,9	236	-44,5	5,9	1,8
Polen	147	-41,9	368	-20,0	9,2	2,5
Portugal	10	-47,4	13	-62,9	0,3	1,3
Rumänien	28	-56,3	74	-39,3	1,9	2,6
Schweden	56	-78,0	73	-77,7	1,8	1,3
Slowakische Republik	14	+180,0	62	x	1,6	4,4
Slowenien	6	-86,4	22	-62,7	0,6	3,7
Spanien	104	-	181	-18,8	4,5	1,7
Tschechische Republik	27	-65,4	40	-84,3	1,0	1,5
Ungarn	26	-7,1	43	-81,4	1,1	1,7
Vereinigtes Königreich	108	-66,0	229	-66,2	5,7	2,1
Zypern	-	-	-	-	-	-
Island	-	-	-	-	-	-
Norwegen	11	-52,2	22	-35,3	0,6	2,0
Russland	2	-97,2	12	-91,1	0,3	6,0
Schweiz	172	+0,6	276	-14,6	6,9	1,6
Türkei	7	-70,8	14	-68,9	0,4	2,0
Ukraine	11	-57,7	19	-40,6	0,5	1,7
sonstige europäische Länder	14	-65,0	14	-75,4	0,4	1,0
Afrika	3	-87,0	4	-94,4	0,1	1,3
Republik Südafrika	-	-	-	-	-	-
sonstige afrikanische Länder	3	-87,0	4	-94,4	0,1	1,3
Asien	11	-95,4	41	-93,3	1,0	3,7
Arabische Golfstaaten	-	-	-	-	-	-
Volksrepublik China und Hongkong	6	-91,0	26	-87,7	0,7	4,3
Indien	2	-75,0	3	-85,0	0,1	1,5
Israel	-	-	-	-	-	-
Japan	3	-95,7	12	-90,6	0,3	4,0
Südkorea	-	-	-	-	-	-
Taiwan	-	-	-	-	-	-
sonstige asiatische Länder	-	-	-	-	-	-
Amerika	49	-82,4	175	-70,5	4,4	3,6
Kanada	2	-91,7	10	-82,1	0,3	5,0
USA	37	-82,6	116	-74,2	2,9	3,1
sonstige nordamerikanische Länder	-	-	-	-	-	-
Mittelamerika und Karibik	3	-80,0	27	-18,2	0,7	9,0
Brasilien	2	-71,4	2	-80,0	0,1	1,0
sonstige südamerikanische Länder	5	-75,0	20	-55,6	0,5	4,0
Australien	6	-62,5	19	-40,6	0,5	3,2
Neuseeland und Ozeanien	1	-66,7	1	-66,7	-	1,0
Ohne Angabe	207	-49,9	260	-65,5	6,5	1,3

Noch: 2.4 Leistung der Beherbergungsstätten nach Reisegebieten und Herkunftsländern

August 2020

Reisegebiet Herkunftsland (ständiger Wohnsitz)	Ankünfte		Übernachtungen			Mittlere Aufenthalts- dauer ³⁾
	aller Gäste	Verän- derung ¹⁾	aller Gäste	Verän- derung ¹⁾	Anteil ²⁾	
Nordrhein-Westfalen	1 396 092	-34,1	3 495 400	-29,0	100	2,5
Bundesrepublik Deutschland	1 150 157	-28,9	2 896 548	-23,9	82,9	2,5
Ausland	245 935	-50,8	598 852	-46,4	17,1	2,4
Europa	217 371	-42,4	542 440	-36,4	90,6	2,5
EU-Länder	200 784	-40,8	504 509	-34,9	84,2	2,5
Belgien	21 586	-47,9	48 374	-44,1	8,1	2,2
Bulgarien	648	-51,6	1 502	-51,8	0,3	2,3
Dänemark	3 404	-52,0	6 171	-51,4	1,0	1,8
Estland	292	-48,0	537	-44,0	0,1	1,8
Finnland	463	-81,3	939	-79,7	0,2	2,0
Frankreich	9 910	-50,1	17 393	-48,5	2,9	1,8
Griechenland	550	-62,9	1 169	-65,4	0,2	2,1
Republik Irland	616	-75,3	1 452	-73,8	0,2	2,4
Italien	4 623	-66,6	10 024	-63,1	1,7	2,2
Kroatien	391	-53,6	2 045	-35,1	0,3	5,2
Lettland	238	-61,2	880	-17,0	0,1	3,7
Litauen	496	-40,7	1 237	-25,6	0,2	2,5
Luxemburg	1 595	-71,8	3 104	-65,4	0,5	1,9
Malta	75	-73,8	122	-81,7	-	1,6
Niederlande	112 888	-19,7	305 172	-18,0	51,0	2,7
Österreich	7 460	-47,7	16 154	-45,2	2,7	2,2
Polen	6 760	-43,2	23 049	-34,6	3,8	3,4
Portugal	1 511	-17,7	4 038	+2,9	0,7	2,7
Rumänien	2 379	-34,3	10 417	+15,9	1,7	4,4
Schweden	1 770	-70,6	2 902	-70,2	0,5	1,6
Slowakische Republik	579	-57,5	2 503	-31,4	0,4	4,3
Slowenien	639	-20,7	2 438	+27,2	0,4	3,8
Spanien	3 450	-72,9	6 985	-71,6	1,2	2,0
Tschechische Republik	1 673	-56,7	4 200	-51,3	0,7	2,5
Ungarn	966	-55,9	3 701	-35,4	0,6	3,8
Vereinigtes Königreich	15 687	-61,6	27 736	-63,8	4,6	1,8
Zypern	135	-56,9	265	-66,8	-	2,0
Island	100	-58,8	183	-60,6	-	1,8
Norwegen	595	-77,4	1 264	-71,9	0,2	2,1
Russland	851	-86,9	2 292	-83,9	0,4	2,7
Schweiz	10 520	-39,8	20 096	-38,4	3,4	1,9
Türkei	794	-80,3	1 766	-77,8	0,3	2,2
Ukraine	525	-77,6	1 730	-65,2	0,3	3,3
sonstige europäische Länder	3 202	-37,5	10 600	-24,7	1,8	3,3
Afrika	596	-80,4	1 945	-77,9	0,3	3,3
Republik Südafrika	59	-89,8	166	-89,3	-	2,8
sonstige afrikanische Länder	537	-78,3	1 779	-75,5	0,3	3,3
Asien	4 984	-90,1	12 105	-90,0	2,0	2,4
Arabische Golfstaaten	815	-94,2	2 869	-92,8	0,5	3,5
Volksrepublik China und Hongkong	1 160	-92,7	2 690	-92,0	0,4	2,3
Indien	318	-89,2	839	-87,9	0,1	2,6
Israel	1 247	-31,6	1 656	-72,6	0,3	1,3
Japan	349	-94,2	947	-92,3	0,2	2,7
Südkorea	189	-87,8	420	-87,4	0,1	2,2
Taiwan	71	-95,4	171	-94,7	-	2,4
sonstige asiatische Länder	835	-87,5	2 513	-84,6	0,4	3,0
Amerika	5 722	-81,9	13 396	-78,6	2,2	2,3
Kanada	449	-83,2	2 445	-57,0	0,4	5,4
USA	4 583	-80,9	9 193	-80,1	1,5	2,0
sonstige nordamerikanische Länder	65	-69,8	107	-78,8	-	1,6
Mittelamerika und Karibik	196	-83,6	466	-80,6	0,1	2,4
Brasilien	218	-89,2	586	-86,7	0,1	2,7
sonstige südamerikanische Länder	211	-86,9	599	-82,7	0,1	2,8
Australien	174	-93,7	442	-91,6	0,1	2,5
Neuseeland und Ozeanien	90	-82,8	256	-78,2	-	2,8
Ohne Angabe	16 998	-50,2	28 268	-56,1	4,7	1,7

Anmerkungen Seite 31

3.1 Leistung der Beherbergungsstätten nach Verwaltungsbezirken

Januar bis August 2020

Amtliche Schlüsselnummer	Verwaltungsbezirk	Ankünfte				Übernachtungen	
		aller Gäste	Veränderung ¹⁾	ausländischer Gäste	Veränderung ¹⁾	aller Gäste	Veränderung ¹⁾
	Kreisfreie Städte						
111 000	Düsseldorf	832 151	-58,1	259 155	-63,5	1 397 680	-56,9
112 000	Duisburg	93 034	-51,6	14 672	-59,6	200 105	-45,8
113 000	Essen	244 832	-53,8	39 754	-61,3	538 483	-49,0
114 000	Krefeld	42 597	-56,5	7 790	-67,0	75 287	-54,3
116 000	Mönchengladbach	69 144	-49,8	13 212	-56,7	118 333	-48,0
117 000	Mülheim an der Ruhr	34 269	-46,6	4 633	-50,2	72 853	-39,8
119 000	Oberhausen	82 169	-49,6	12 887	-54,5	196 093	-43,1
120 000	Remscheid	19 862	-56,7	2 066	-75,0	38 820	-48,9
122 000	Solingen	15 227	-51,6	2 157	-54,1	29 614	-50,7
124 000	Wuppertal	90 869	-46,6	11 167	-60,8	229 861	-45,4
154 000	Kreis Kleve	172 710	-42,9	37 571	-43,4	400 562	-37,9
154 004	Bedburg-Hau	1 532	-61,6	263	-71,4	4 033	-56,0
154 008	Emmerich am Rhein, Stadt	15 760	-14,3	3 482	-20,4	27 989	-19,9
154 012	Geldern, Stadt	16 028	-28,6	1 233	-42,4	62 547	-20,7
154 016	Goch, Stadt	16 556	-47,7	3 101	-46,5	40 005	-42,1
154 020	Issum	1 415	-39,7	194	-67,8	3 822	-39,2
154 024	Kalkar, Stadt	38 209	-35,3	15 316	-19,4	85 214	-29,3
154 028	Kerken	1 622	-70,3	170	-75,4	2 642	-73,1
154 032	Kevelaer, Stadt	18 370	-45,0	1 955	-68,1	45 599	-31,6
154 036	Kleve, Stadt	16 106	-56,5	2 686	-57,0	30 612	-55,3
154 040	Kranenburg	4 647	-64,6	893	-63,9	11 325	-65,5
154 044	Rees, Stadt	12 498	-31,7	1 632	-34,2	25 074	-28,5
154 048	Rheurdt	1 412	-67,2	-	-100,0	3 147	-68,9
154 052	Straelen, Stadt	6 490	-45,3	571	-64,5	13 276	-45,1
154 056	Uedem	5 740	-38,9	72	-32,7	15 142	-41,9
154 060	Wachtendonk	3 920	-32,5	224	-61,3	13 061	-20,4
154 064	Weeze	12 405	-51,9	5 779	-56,2	17 074	-53,4
158 000	Kreis Mettmann	162 669	-55,6	30 168	-63,6	322 654	-51,4
158 004	Erkrath, Stadt	5 682	-44,9	716	-45,4	10 727	-46,4
158 008	Haan, Stadt	8 537	-52,4	1 189	-57,2	16 816	-50,1
158 012	Heiligenhaus, Stadt
158 016	Hilden, Stadt	22 924	-42,2	2 801	-60,3	54 052	-42,1
158 020	Langenfeld (Rhld.), Stadt	9 369	-52,4	1 252	-48,6	28 248	-34,5
158 024	Mettmann, Stadt	27 550	-54,0	5 888	-65,1	51 163	-52,3
158 026	Monheim am Rhein, Stadt	15 044	-63,3	3 966	-67,0	29 337	-55,9
158 028	Ratingen, Stadt	55 567	-61,3	10 822	-70,1	99 455	-58,4
158 032	Velbert, Stadt	12 714	-51,6	2 327	-21,6	22 915	-48,9
158 036	Wülfrath, Stadt
162 000	Rhein-Kreis Neuss	136 531	-51,0	29 658	-54,1	404 672	-36,9
162 004	Dormagen, Stadt	12 348	-42,4	1 620	-62,5	63 151	-19,3
162 008	Grevenbroich, Stadt	11 186	-45,1	3 350	+49,6	26 984	-40,9
162 012	Jüchen, Stadt	1 679	-52,5	237	-80,8	4 956	-20,1
162 016	Kaarst, Stadt	12 473	-59,6	2 410	-64,2	21 421	-54,0
162 020	Korschenbroich, Stadt
162 022	Meerbusch, Stadt	13 363	-46,9	1 773	-56,2	93 839	-24,9
162 024	Neuss, Stadt	80 768	-52,5	19 881	-55,8	138 291	-49,5
162 028	Rommerskirchen
166 000	Kreis Viersen	65 492	-44,0	7 443	-55,4	150 230	-36,7
166 004	Brüggen	5 002	-57,3	710	-59,8	15 341	-41,7
166 008	Grefrath	2 968	-44,3	223	-62,7	7 002	-46,8
166 012	Kempfen, Stadt	5 140	-35,7	323	-59,9	17 216	-24,7
166 016	Nettetal, Stadt	21 164	-50,8	2 546	-61,3	42 086	-49,0
166 020	Niederkrüchten	5 662	-24,8	691	-42,2	15 111	-10,7
166 024	Schwalmtal
166 028	Tönisvorst, Stadt
166 032	Viersen, Stadt	5 479	-46,9	397	-51,0	9 765	-42,8
166 036	Willich, Stadt	17 000	-34,7	2 196	-46,3	38 605	-24,7
170 000	Kreis Wesel	162 586	-45,8	19 741	-53,5	351 151	-39,5
170 004	Alpen	2 173	-55,6	258	-71,2	4 393	-58,6
170 008	Dinslaken, Stadt	10 945	-33,7	2 046	-21,6	23 382	-28,2
170 012	Hamminkeln, Stadt	10 610	-37,2	363	-59,6	42 246	-27,4
170 016	Hünxe	1 511	-67,3	171	-83,4	2 755	-68,9
170 020	Kamp-Lintfort, Stadt	11 076	-41,1	643	-54,8	19 949	-36,9

1) Veränderung gegenüber dem Vorjahreszeitraum in % – 2) mittlere Aufenthaltsdauer (in Tagen) = Übernachtungen / Ankünfte – 3) mittlere Auslastung der angebotenen Betten = (Übernachtungen / angebotene Bettentage) * 100

Noch: 3.1 Leistung der Beherbergungsstätten nach Verwaltungsbezirken

Januar bis August 2020

Amtliche Schlüsselnummer	Verwaltungsbezirk	Übernachtungen		Mittlere Aufenthaltsdauer ²⁾		Mittlere Auslastung der angebotenen Betten ³⁾
		ausländischer Gäste	Veränderung ¹⁾	aller Gäste	ausländischer Gäste	
111 000	Kreisfreie Städte					
112 000	Düsseldorf	466 891	-63,0	1,7	1,8	24,8
113 000	Duisburg	26 788	-58,5	2,2	1,8	26,3
114 000	Essen	80 239	-59,8	2,2	2,0	25,3
116 000	Krefeld	13 669	-66,1	1,8	1,8	21,4
117 000	Mönchengladbach	20 594	-59,4	1,7	1,6	26,3
119 000	Mülheim an der Ruhr	13 311	-38,9	2,1	2,9	18,6
120 000	Oberhausen	27 222	-54,7	2,4	2,1	30,3
122 000	Remscheid	3 389	-74,7	2,0	1,6	18,5
124 000	Solingen	4 845	-55,5	1,9	2,2	13,9
	Wuppertal	20 728	-63,5	2,5	1,9	26,7
154 000	Kreis Kleve	75 907	-40,0	2,3	2,0	23,2
154 004	Bedburg-Hau	1 922	-51,2	2,6	7,3	16,0
154 008	Emmerich am Rhein, Stadt	7 404	-24,0	1,8	2,1	23,8
154 012	Geldern, Stadt	3 297	-30,9	3,9	2,7	41,3
154 016	Goch, Stadt	9 116	-31,5	2,4	2,9	26,5
154 020	Issum	461	-66,7	2,7	2,4	10,6
154 024	Kalkar, Stadt	23 703	-28,2	2,2	1,5	16,4
154 028	Kerken	318	-74,3	1,6	1,9	8,5
154 032	Kevelaer, Stadt	10 616	-24,6	2,5	5,4	22,4
154 036	Kleve, Stadt	5 291	-57,4	1,9	2,0	20,0
154 040	Kranenburg	2 344	-59,7	2,4	2,6	20,0
154 044	Rees, Stadt	3 006	-32,5	2,0	1,8	32,0
154 048	Rheurdt	-	-100,0	2,2	-	11,9
154 052	Straelen, Stadt	1 516	-73,0	2,0	2,7	22,8
154 056	Uedem	84	-27,0	2,6	1,2	37,2
154 060	Wachtendonk	400	-55,9	3,3	1,8	24,3
154 064	Weeze	6 429	-58,0	1,4	1,1	17,6
158 000	Kreis Mettmann	65 541	-58,3	2,0	2,2	21,1
158 004	Erkrath, Stadt	1 655	-47,5	1,9	2,3	21,3
158 008	Haan, Stadt	2 462	-56,5	2,0	2,1	20,6
158 012	Heiligenhaus, Stadt
158 016	Hilden, Stadt	7 818	-52,0	2,4	2,8	22,2
158 020	Langenfeld (Rhld.), Stadt	2 906	-45,6	3,0	2,3	25,6
158 024	Mettmann, Stadt	13 706	-59,5	1,9	2,3	25,5
158 026	Monheim am Rhein, Stadt	8 646	-56,0	2,0	2,2	18,0
158 028	Ratingen, Stadt	20 476	-67,2	1,8	1,9	20,2
158 032	Velbert, Stadt	3 367	-35,4	1,8	1,4	19,1
158 036	Wülfrath, Stadt
162 000	Rhein-Kreis Neuss	61 115	-49,4	3,0	2,1	30,8
162 004	Dormagen, Stadt	6 263	-42,8	5,1	3,9	38,3
162 008	Grevenbroich, Stadt	6 280	+52,1	2,4	1,9	21,4
162 012	Jüchen, Stadt	2 382	+26,6	3,0	10,1	28,6
162 016	Kaarst, Stadt	5 556	-59,0	1,7	2,3	20,0
162 020	Korschenbroich, Stadt
162 022	Meerbusch, Stadt	8 556	-53,5	7,0	4,8	43,1
162 024	Neuss, Stadt	30 923	-55,5	1,7	1,6	23,8
162 028	Rommerskirchen
166 000	Kreis Viersen	18 402	-46,3	2,3	2,5	23,0
166 004	Brüggen	1 489	-56,4	3,1	2,1	17,3
166 008	Grefrath	445	-61,4	2,4	2,0	14,9
166 012	Kempfen, Stadt	1 304	-53,9	3,3	4,0	19,8
166 016	Nettetal, Stadt	4 821	-53,5	2,0	1,9	24,0
166 020	Niederkrüchten	2 240	-21,2	2,7	3,2	32,1
166 024	Schwalmtal
166 028	Tönisvorst, Stadt
166 032	Viersen, Stadt	673	-52,8	1,8	1,7	20,6
166 036	Willich, Stadt	6 853	-37,4	2,3	3,1	27,2
170 000	Kreis Wesel	47 112	-46,8	2,2	2,4	26,7
170 004	Alpen	592	-74,9	2,0	2,3	15,1
170 008	Dinslaken, Stadt	4 828	-10,8	2,1	2,4	27,3
170 012	Hamminkeln, Stadt	5 394	-8,4	4,0	14,9	36,1
170 016	Hünxe	253	-82,5	1,8	1,5	9,7
170 020	Kamp-Lintfort, Stadt	1 291	-48,7	1,8	2,0	21,8

Anmerkungen Seite 44

Noch: 3.1 Leistung der Beherbergungsstätten nach Verwaltungsbezirken

Januar bis August 2020

Amtliche Schlüssel- nummer	Verwaltungsbezirk	Ankünfte				Übernachtungen	
		aller Gäste	Veränderung ¹⁾	ausländischer Gäste	Veränderung ¹⁾	aller Gäste	Veränderung ¹⁾
	Noch: Kreis Wesel						
170 024	Moers, Stadt	26 271	-44,4	5 904	-53,9	48 069	-39,6
170 028	Neukirchen-Vluyn, Stadt	6 568	-49,3	871	-49,2	12 900	-36,0
170 032	Rheinberg, Stadt	3 305	-48,6	779	-62,0	6 293	-49,7
170 036	Schermbeck	14 083	-43,7	1 237	-53,2	27 022	-39,3
170 040	Sonsbeck	11 306	-3,4	388	-41,7	33 878	-6,6
170 044	Voerde (Niederrhein), Stadt	3 426	-39,4	288	-47,3	7 684	-32,8
170 048	Wesel, Stadt	32 659	-58,9	5 239	-52,6	60 360	-55,3
170 052	Xanten, Stadt	28 653	-42,3	1 554	-62,3	62 220	-37,4
100 000	Reg.-Bez. Düsseldorf	2 224 142	-53,5	492 074	-60,8	4 526 398	-48,9
	Kreisfreie Städte						
314 000	Bonn	263 169	-56,7	37 126	-67,5	528 817	-53,2
315 000	Köln	1 102 039	-55,6	271 848	-65,3	1 934 856	-54,6
316 000	Leverkusen	41 316	-50,5	7 872	-66,8	85 699	-45,4
334 000	Städteregion Aachen	274 939	-47,6	74 240	-52,6	625 764	-42,2
334 002	Aachen, kreisfreie Stadt	164 664	-52,9	47 616	-57,1	350 888	-48,0
334 004	Alsdorf, Stadt	2 817	-33,5	260	-36,7	10 487	+21,2
334 008	Baesweiler, Stadt	2 263	-36,9	253	-56,0	4 373	-37,5
334 012	Eschweiler, Stadt	7 870	-38,5	952	-72,8	18 622	-19,5
334 016	Herzogenrath, Stadt	2 819	-53,3	58	-17,1	4 756	-53,9
334 020	Monschau, Stadt	36 948	-34,7	11 662	-42,1	84 151	-34,6
334 024	Roetgen	5 348	-27,2	1 411	-17,8	9 877	-27,6
334 028	Simmerath	34 535	-37,8	8 303	-42,0	107 455	-32,8
334 032	Stolberg (Rhld.), Stadt	7 000	-36,7	1 211	-43,3	16 035	-30,2
334 036	Würselen, Stadt	10 675	-39,0	2 514	-12,8	19 120	-42,8
358 000	Kreis Düren	105 435	-34,9	24 424	-41,3	287 738	-28,9
358 004	Aldenhoven
358 008	Düren, Stadt	26 417	-36,8	5 059	-41,9	49 419	-31,0
358 012	Heimbach, Stadt	38 321	-17,9	13 628	-38,5	137 159	-17,9
358 016	Hürtgenwald	6 727	-46,1	1 145	-59,4	14 129	-52,5
358 020	Inden
358 024	Jülich, Stadt	13 108	-47,0	1 707	-51,7	33 080	-34,8
358 028	Kreuzau	2 201	-39,5	157	-42,5	4 816	-44,0
358 032	Langenwehe
358 036	Linnich, Stadt	784	-62,3	37	-85,2	1 457	-54,9
358 040	Merzenich
358 044	Nideggen, Stadt	13 353	-40,7	2 454	-32,1	36 515	-34,1
358 048	Niederzier	1 906	-46,8	136	+28,3	4 326	-42,3
358 052	Nörvenich
358 056	Titz
358 060	Vettweiß
362 000	Rhein-Erft-Kreis	168 340	-49,6	30 862	-61,0	594 268	-34,8
362 004	Bedburg, Stadt	5 123	-48,0	880	-30,0	13 406	-20,7
362 008	Bergheim, Stadt	6 742	-35,7	1 506	-42,9	30 037	-34,0
362 012	Brühl, Stadt	70 697	-48,3	15 676	-60,6	228 273	-38,8
362 016	Elsdorf, Stadt	816	-52,5	69	-47,7	2 439	-49,5
362 020	Erfstadt, Stadt	3 852	-52,2	18	-70,5	15 949	-33,7
362 024	Frechen, Stadt	21 004	-55,4	3 026	-68,1	34 378	-56,5
362 028	Hürth, Stadt	29 384	-46,8	5 463	-64,8	196 930	-16,4
362 032	Kerpen, Stadt	16 400	-53,5	2 463	-57,8	43 423	-41,9
362 036	Pulheim, Stadt	9 307	-46,8	895	-62,4	17 637	-44,5
362 040	Wesseling, Stadt	5 015	-59,4	866	-57,8	11 796	-54,7
366 000	Kreis Euskirchen	129 642	-37,0	19 038	-40,3	363 855	-38,3
366 004	Bad Münstereifel, Stadt	15 689	-42,7	1 336	-46,6	39 247	-35,0
366 008	Blankenheim	22 176	-39,3	1 571	-54,9	67 338	-34,6
366 012	Dahlem	17 354	-20,1	6 599	-33,5	73 168	-17,2
366 016	Euskirchen, Stadt	17 868	-39,2	2 682	-46,0	29 741	-40,0
366 020	Hellenthal	9 225	-39,4	2 633	-18,3	23 685	-34,7
366 024	Kall	11 069	-44,3	710	-11,0	24 130	-45,1
366 028	Mechernich, Stadt
366 032	Nettersheim	4 406	-68,0	3	-90,6	11 024	-87,8
366 036	Schleiden, Stadt	22 746	-22,4	3 122	-45,2	66 000	-19,9
366 040	Weilerswist
366 044	Zülpich, Stadt	4 098	-13,0	60	-42,9	20 545	+2,7

Anmerkungen Seite 44

Noch: 3.1 Leistung der Beherbergungsstätten nach Verwaltungsbezirken

Januar bis August 2020

Amtliche Schlüsselnummer	Verwaltungsbezirk	Übernachtungen		Mittlere Aufenthaltsdauer ²⁾		Mittlere Auslastung der angebotenen Betten ³⁾
		ausländischer Gäste	Veränderung ¹⁾	aller Gäste	ausländischer Gäste	
	Noch: Kreis Wesel					
170 024	Moers, Stadt	12 924	-42,0	1,8	2,2	26,6
170 028	Neukirchen-Vluyn, Stadt	2 027	-37,4	2,0	2,3	25,4
170 032	Rheinberg, Stadt	1 845	-59,1	1,9	2,4	17,9
170 036	Schermbeck	2 555	-53,5	1,9	2,1	26,6
170 040	Sonsbeck	822	-59,3	3,0	2,1	21,5
170 044	Voerde (Niederrhein), Stadt	526	-53,5	2,2	1,8	21,8
170 048	Wesel, Stadt	10 810	-56,1	1,8	2,1	29,0
170 052	Xanten, Stadt	3 245	-56,9	2,2	2,1	31,2
100 000	Reg.-Bez. Düsseldorf	945 753	-59,0	2,0	1,9	24,9
	Kreisfreie Städte					
314 000	Bonn	77 148	-67,9	2,0	2,1	26,6
315 000	Köln	514 320	-64,3	1,8	1,9	28,9
316 000	Leverkusen	16 501	-66,8	2,1	2,1	24,5
	Städteregion Aachen	148 336	-50,8	2,3	2,0	27,2
334 002	Aachen, kreisfreie Stadt	91 117	-55,4	2,1	1,9	28,7
334 004	Alsdorf, Stadt	489	-41,4	3,7	1,9	30,5
334 008	Baesweiler, Stadt	558	-58,0	1,9	2,2	19,6
334 012	Eschweiler, Stadt	2 344	-56,0	2,4	2,5	24,9
334 016	Herzogenrath, Stadt	183	-58,5	1,7	3,2	19,7
334 020	Monschau, Stadt	20 582	-46,3	2,3	1,8	27,7
334 024	Roetgen	3 161	-1,8	1,8	2,2	19,2
334 028	Simmerath	23 430	-39,1	3,1	2,8	23,8
334 032	Stolberg (Rhld.), Stadt	2 697	-36,9	2,3	2,2	25,4
334 036	Würselen, Stadt	3 775	-27,7	1,8	1,5	27,6
358 000	Kreis Düren	84 876	-39,7	2,7	3,5	26,0
358 004	Aldenhoven
358 008	Düren, Stadt	10 089	-33,6	1,9	2,0	24,6
358 012	Heimbach, Stadt	60 960	-39,3	3,6	4,5	31,3
358 016	Hürtgenwald	2 721	-58,1	2,1	2,4	26,4
358 020	Inden
358 024	Jülich, Stadt	3 705	-52,1	2,5	2,2	27,9
358 028	Kreuzau	259	-57,6	2,2	1,6	16,6
358 032	Langerwehe
358 036	Linnich, Stadt	75	-82,3	1,9	2,0	14,7
358 040	Merzenich
358 044	Nideggen, Stadt	6 530	-28,1	2,7	2,7	16,0
358 048	Niederzier	279	+58,5	2,3	2,1	17,2
358 052	Nörvenich
358 056	Titz	-	-	-	-	-
358 060	Vettweiß	-	-	-	-	-
362 000	Rhein-Erft-Kreis	93 475	-42,1	3,5	3,0	33,9
362 004	Bedburg, Stadt	6 229	+34,2	2,6	7,1	16,0
362 008	Bergheim, Stadt	13 191	-31,7	4,5	8,8	28,8
362 012	Brühl, Stadt	23 022	-59,4	3,2	1,5	38,5
362 016	Elsdorf, Stadt	513	-58,2	3,0	7,4	14,5
362 020	Erfstadt, Stadt	46	-71,3	4,1	2,6	17,8
362 024	Frechen, Stadt	5 215	-67,5	1,6	1,7	21,9
362 028	Hürth, Stadt	35 978	-17,0	6,7	6,6	52,9
362 032	Kerpen, Stadt	5 070	-54,5	2,6	2,1	20,5
362 036	Pulheim, Stadt	1 917	-55,2	1,9	2,1	21,1
362 040	Wesseling, Stadt	2 294	-49,9	2,4	2,6	18,7
366 000	Kreis Euskirchen	68 133	-38,6	2,8	3,6	22,7
366 004	Bad Münstereifel, Stadt	2 759	-34,3	2,5	2,1	22,7
366 008	Blankenheim	4 487	-63,0	3,0	2,9	16,0
366 012	Dahlem	36 414	-34,4	4,2	5,5	28,1
366 016	Euskirchen, Stadt	4 410	-32,5	1,7	1,6	22,9
366 020	Hellenthal	7 517	-11,7	2,6	2,9	15,1
366 024	Kall	1 371	-8,4	2,2	1,9	26,3
366 028	Mechernich, Stadt
366 032	Nettersheim	89	-79,7	2,5	29,7	12,7
366 036	Schleiden, Stadt	10 229	-47,8	2,9	3,3	21,6
366 040	Weilerswist
366 044	Zülpich, Stadt	114	-28,8	5,0	1,9	60,8

Anmerkungen Seite 44

Noch: 3.1 Leistung der Beherbergungsstätten nach Verwaltungsbezirken

Januar bis August 2020

Amtliche Schlüsselnummer	Verwaltungsbezirk	Ankünfte				Übernachtungen	
		aller Gäste	Veränderung ¹⁾	ausländischer Gäste	Veränderung ¹⁾	aller Gäste	Veränderung ¹⁾
370 000	Kreis Heinsberg	45 034	-39,0	5 307	-53,3	106 165	-38,8
370 004	Erkelenz, Stadt	6 603	-30,3	732	-45,7	13 718	-26,1
370 008	Gangelt
370 012	Geilenkirchen, Stadt	2 570	-27,3	525	-57,3	7 546	-15,2
370 016	Heinsberg, Stadt	8 696	-16,6	2 101	-28,3	13 017	-9,8
370 020	Hückelhoven, Stadt	3 556	-57,7	298	-64,9	6 943	-56,8
370 024	Selfkant
370 028	Übach-Palenberg, Stadt	2 304	-2,3	162	-23,9	7 263	-21,9
370 032	Waldfeucht
370 036	Wassenberg, Stadt	9 236	-35,0	506	-78,8	22 220	-26,5
370 040	Wegberg, Stadt	10 496	-40,0	483	-36,2	30 946	-43,3
374 000	Oberbergischer Kreis	89 829	-55,1	7 326	-56,2	342 407	-43,0
374 004	Bergneustadt, Stadt	6 289	-53,5	344	-58,8	15 172	-52,0
374 008	Engelskirchen	4 986	-49,3	279	-12,5	50 135	-32,7
374 012	Gummersbach, Stadt	21 289	-52,0	3 950	-56,5	48 117	-50,6
374 016	Hückeswagen, Stadt	6 405	-50,8	149	-60,1	14 035	-40,3
374 020	Lindlar	7 741	-56,1	672	-55,1	25 243	-44,3
374 024	Marienheide
374 028	Morsbach
374 032	Nümbrecht	10 607	-59,0	115	-46,5	73 803	-30,7
374 036	Radevormwald, Stadt	6 085	-66,0	45	-83,0	22 848	-56,0
374 040	Reichshof	2 748	-41,7	75	+36,4	41 097	-25,1
374 044	Waldbrohl, Stadt	6 140	-61,4	314	-49,8	13 149	-64,9
374 048	Wiehl, Stadt	8 110	-55,9	550	-65,5	17 954	-51,4
374 052	Wipperfürth, Stadt	4 846	-56,8	295	-59,3	11 363	-55,2
378 000	Rhein.-Berg. Kreis	68 397	-54,7	7 295	-60,9	200 205	-44,3
378 004	Bergisch Gladbach, Stadt	23 924	-56,7	3 506	-62,9	58 398	-48,5
378 008	Burscheid, Stadt	3 717	-47,8	407	-56,8	6 292	-49,8
378 012	Kürten	1 794	-72,2	122	-61,1	4 442	-70,6
378 016	Leichlingen (Rhld.), Stadt	5 002	-47,3	386	-66,3	58 679	-30,3
378 020	Odenthal	8 303	-59,3	244	-67,6	20 466	-40,3
378 024	Overath, Stadt	5 609	-49,6	1 060	-52,5	13 592	-44,6
378 028	Rösrath, Stadt	7 051	-55,1	445	-73,9	13 478	-52,3
378 032	Wermelskirchen, Stadt	12 997	-49,1	1 125	-46,4	24 858	-47,1
382 000	Rhein-Sieg-Kreis	217 790	-47,4	26 580	-56,3	488 048	-44,5
382 004	Alfter	4 088	-49,3	212	-36,7	11 595	-40,8
382 008	Bad Honnef, Stadt	26 754	-47,1	2 959	-46,6	48 687	-54,2
382 012	Bornheim, Stadt	10 741	-35,3	1 403	-51,6	26 033	-40,8
382 016	Eitorf	10 594	-25,4	508	-53,7	23 657	-11,0
382 020	Hennef (Sieg), Stadt	16 238	-50,5	931	-64,1	75 456	-39,5
382 024	Königswinter, Stadt	52 205	-45,5	7 535	-55,4	94 098	-46,0
382 028	Lohmar, Stadt	4 924	-44,7	375	-66,4	9 056	-47,8
382 032	Meckenheim, Stadt	5 499	-49,7	727	-52,8	12 228	-42,0
382 036	Much	6 696	-66,9	741	-80,9	16 169	-47,7
382 040	Neunkirchen-Seelscheid
382 044	Niederkassel, Stadt	6 818	-45,7	1 756	-43,6	12 682	-41,6
382 048	Rheinbach, Stadt	10 112	-47,2	1 986	-36,3	17 937	-44,5
382 052	Ruppichteroth
382 056	Sankt Augustin, Stadt	4 360	-45,0	297	-53,1	8 324	-41,4
382 060	Siegburg, Stadt	22 131	-52,4	3 105	-50,1	55 290	-40,7
382 064	Swisttal	5 386	-49,8	594	-64,1	18 241	-50,8
382 068	Troisdorf, Stadt	22 951	-41,5	3 077	-67,1	41 219	-44,2
382 072	Wachtberg
382 076	Windeck	3 818	-63,3	162	-35,2	8 094	-66,4
300 000	Reg.-Bez. Köln	2 505 930	-52,2	511 918	-61,7	5 557 822	-47,3
	Kreisfreie Städte						
512 000	Bottrop	11 406	-53,1	1 476	-65,1	29 487	-42,7
513 000	Gelsenkirchen	48 871	-49,1	6 857	-59,0	139 402	-41,2
515 000	Münster	228 303	-48,2	18 297	-60,4	471 318	-47,5

Anmerkungen Seite 44

Noch: 3.1 Leistung der Beherbergungsstätten nach Verwaltungsbezirken

Januar bis August 2020

Amtliche Schlüsselnummer	Verwaltungsbezirk	Übernachtungen		Mittlere Aufenthaltsdauer ²⁾		Mittlere Auslastung der angebotenen Betten ³⁾
		ausländischer Gäste	Veränderung ¹⁾	aller Gäste	ausländischer Gäste	
370 000	Kreis Heinsberg	12 613	-54,6	2,4	2,4	22,7
370 004	Erkelenz, Stadt	1 989	-36,1	2,1	2,7	27,6
370 008	Gangelt
370 012	Geilenkirchen, Stadt	1 733	-60,6	2,9	3,3	23,9
370 016	Heinsberg, Stadt	2 596	-31,1	1,5	1,2	35,4
370 020	Hückelhoven, Stadt	576	-66,5	2,0	1,9	16,3
370 024	Selfkant
370 028	Übach-Palenberg, Stadt	691	-3,6	3,2	4,3	16,3
370 032	Waldfeucht
370 036	Wassenberg, Stadt	717	-87,4	2,4	1,4	14,1
370 040	Wegberg, Stadt	2 272	-9,6	2,9	4,7	25,9
374 000	Oberbergischer Kreis	20 457	-50,4	3,8	2,8	28,8
374 004	Bergneustadt, Stadt	773	-67,3	2,4	2,2	14,7
374 008	Engelskirchen	907	+7,1	10,1	3,3	51,2
374 012	Gummersbach, Stadt	9 555	-56,4	2,3	2,4	28,1
374 016	Hückeswagen, Stadt	389	-64,1	2,2	2,6	15,6
374 020	Lindlar	2 474	-30,9	3,3	3,7	24,1
374 024	Marienheide
374 028	Morsbach
374 032	Nümbrecht	339	-48,7	7,0	2,9	45,2
374 036	Radevormwald, Stadt	60	-86,7	3,8	1,3	18,9
374 040	Reichshof	1 489	x	15,0	19,9	47,5
374 044	Waldbröl, Stadt	1 127	-58,2	2,1	3,6	14,4
374 048	Wiehl, Stadt	1 000	-60,6	2,2	1,8	19,5
374 052	Wipperfürth, Stadt	624	-63,5	2,3	2,1	18,9
378 000	Rhein.-Berg. Kreis	17 386	-58,3	2,9	2,4	26,2
378 004	Bergisch Gladbach, Stadt	6 075	-66,4	2,4	1,7	22,9
378 008	Burscheid, Stadt	730	-60,6	1,7	1,8	21,2
378 012	Kürten	205	-67,6	2,5	1,7	11,7
378 016	Leichlingen (Rhld.), Stadt	2 931	-50,6	11,7	7,6	53,2
378 020	Odenthal	439	-64,3	2,5	1,8	24,3
378 024	Overath, Stadt	3 598	-47,5	2,4	3,4	17,8
378 028	Rösrath, Stadt	808	-71,9	1,9	1,8	22,7
378 032	Wermelskirchen, Stadt	2 600	-39,1	1,9	2,3	22,2
382 000	Rhein-Sieg-Kreis	65 956	-51,3	2,2	2,5	25,0
382 004	Alfter	863	-12,4	2,8	4,1	26,9
382 008	Bad Honnef, Stadt	6 349	-60,1	1,8	2,1	22,1
382 012	Bornheim, Stadt	4 008	-63,3	2,4	2,9	21,4
382 016	Eitorf	1 290	-49,9	2,2	2,5	21,7
382 020	Hennef (Sieg), Stadt	2 388	-58,2	4,6	2,6	36,0
382 024	Königswinter, Stadt	14 090	-57,0	1,8	1,9	24,1
382 028	Lohmar, Stadt	848	-68,0	1,8	2,3	15,1
382 032	Meckenheim, Stadt	1 498	-52,0	2,2	2,1	23,9
382 036	Much	1 871	-71,3	2,4	2,5	22,5
382 040	Neunkirchen-Seelscheid
382 044	Niederkassel, Stadt	4 311	-38,2	1,9	2,5	25,0
382 048	Rheinbach, Stadt	3 457	-30,3	1,8	1,7	25,8
382 052	Ruppichteroth
382 056	Sankt Augustin, Stadt	587	-52,2	1,9	2,0	27,2
382 060	Siegburg, Stadt	16 307	-15,9	2,5	5,3	27,9
382 064	Swisttal	979	-65,9	3,4	1,6	25,3
382 068	Troisdorf, Stadt	6 308	-62,3	1,8	2,1	26,6
382 072	Wachtberg
382 076	Windeck	306	-40,7	2,1	1,9	18,1
300 000	Reg.-Bez. Köln	1 119 201	-58,4	2,2	2,2	27,7
	Kreisfreie Städte					
512 000	Bottrop	2 410	-68,7	2,6	1,6	24,3
513 000	Gelsenkirchen	13 553	-60,4	2,9	2,0	28,0
515 000	Münster	32 955	-60,3	2,1	1,8	23,9

Anmerkungen Seite 44

Noch: 3.1 Leistung der Beherbergungsstätten nach Verwaltungsbezirken

Januar bis August 2020

Amtliche Schlüssel- nummer	Verwaltungsbezirk	Ankünfte				Übernachtungen	
		aller Gäste	Veränderung ¹⁾	ausländischer Gäste	Veränderung ¹⁾	aller Gäste	Veränderung ¹⁾
554 000	Kreis Borken	121 419	-41,5	15 889	-46,9	279 229	-35,2
554 004	Ahaus, Stadt	12 699	-35,5	1 845	-31,0	27 448	-33,5
554 008	Bocholt, Stadt	17 963	-38,4	2 212	-50,0	41 524	-29,6
554 012	Borken, Stadt	10 917	-53,2	1 007	-50,1	26 363	-53,5
554 016	Gescher, Stadt	5 313	-37,4	272	-45,6	8 531	-33,1
554 020	Gronau (Westf.), Stadt	20 614	-27,9	3 204	-33,5	57 139	-17,5
554 024	Heek
554 028	Heiden	1 144	-57,4	55	-50,5	3 628	-52,3
554 032	Isselburg, Stadt	4 801	-23,1	1 584	-38,6	7 295	-14,8
554 036	Legden	11 117	-46,2	1 231	-63,2	29 748	-31,3
554 040	Raesfeld	2 803	-54,4	159	-4,8	5 403	-44,3
554 044	Reken	6 571	-56,2	640	-49,9	14 347	-52,0
554 048	Rhede, Stadt	4 150	-11,7	456	-15,2	6 244	-10,3
554 052	Schöppingen	4 472	-39,9	164	-33,3	10 054	-39,7
554 056	Stadtlohn, Stadt
554 060	Südlohn	5 540	-29,7	633	-35,8	10 676	-33,0
554 064	Velen, Stadt	4 630	-57,4	1 773	-64,3	13 150	-39,2
554 068	Vreden, Stadt	5 012	-45,0	460	-57,4	10 128	-40,2
558 000	Kreis Coesfeld	87 856	-42,1	6 011	-53,3	244 348	-41,1
558 004	Ascheberg	7 650	-39,3	955	-49,9	12 971	-40,5
558 008	Billerbeck, Stadt	10 157	-53,6	881	-39,1	21 452	-52,4
558 012	Coesfeld, Stadt	11 804	-47,6	610	-56,6	19 023	-49,4
558 016	Dülmen, Stadt	16 730	-18,9	804	-59,2	36 955	-9,6
558 020	Havixbeck	1 887	-39,7	125	-45,9	5 419	-47,8
558 024	Lüdinghausen, Stadt	7 943	-43,3	891	-67,6	15 273	-38,0
558 028	Nordkirchen	6 864	-37,9	32	-56,8	84 955	-42,5
558 032	Nottuln	8 776	-51,3	277	-74,6	19 485	-51,9
558 036	Olfen, Stadt	1 793	-46,3	99	-43,8	2 811	-35,2
558 040	Rosendahl	2 845	-32,1	496	+217,9	4 219	-36,8
558 044	Senden	11 407	-43,6	841	-49,4	21 785	-37,5
562 000	Kreis Recklinghausen	135 068	-44,6	16 491	-59,4	287 957	-40,2
562 004	Castrop-Rauxel, Stadt	11 282	-48,9	1 135	-54,9	22 250	-44,7
562 008	Datteln, Stadt	15 152	-30,9	281	-56,7	40 101	-20,6
562 012	Dorsten, Stadt	12 923	-35,8	1 023	-62,8	31 504	-34,2
562 014	Gladbeck, Stadt
562 016	Haltern am See, Stadt	25 788	-48,1	931	-59,3	53 804	-50,1
562 020	Herten, Stadt	7 988	-44,8	621	-61,8	13 875	-35,7
562 024	Marl, Stadt	9 676	-44,2	1 000	-58,8	19 580	-38,6
562 028	Oer-Erkenschwick, Stadt	5 001	-56,4	252	-4,5	12 889	-50,3
562 032	Recklinghausen, Stadt	21 898	-42,4	2 209	-63,1	52 248	-32,6
562 036	Waltrop, Stadt
566 000	Kreis Steinfurt	145 211	-41,4	14 095	-51,5	414 091	-31,5
566 004	Altenberge	5 290	-40,8	12	-72,7	8 288	-39,7
566 008	Emsdetten, Stadt	7 804	-40,9	364	-52,4	17 594	-26,3
566 012	Greven, Stadt	17 480	-36,3	1 114	-66,2	34 509	-14,6
566 016	Hörstel, Stadt	16 224	-33,8	1 324	-45,9	54 026	-32,7
566 020	Hopsten
566 024	Horstmar, Stadt	1 020	-47,5	48	-62,5	3 707	-55,5
566 028	Ibbenbüren, Stadt	14 562	-41,3	1 276	-55,5	26 611	-39,1
566 032	Ladbergen	7 421	-35,8	862	-60,2	14 640	-27,8
566 036	Laer
566 040	Lengerich, Stadt	4 470	-36,2	466	-48,0	11 718	-25,7
566 044	Lienen	3 129	-36,7	900	-47,2	13 686	-27,5
566 048	Lotte
566 052	Metelen
566 056	Mettingen	3 538	-41,2	500	-53,4	27 629	-15,1
566 060	Neuenkirchen
566 064	Nordwalde	2 008	-61,1	10	-93,8	5 247	-60,1
566 068	Ochtrup, Stadt	2 290	-41,1	179	-56,9	4 092	-31,0
566 072	Recke	2 448	-49,5	113	-76,4	10 586	-22,9
566 076	Rheine, Stadt	21 084	-44,4	3 388	-40,5	53 663	-36,0
566 080	Saerbeck	3 433	-49,2	215	-36,6	7 444	-59,4
566 084	Steinfurt, Stadt	4 468	-44,5	900	+16,4	9 481	-50,8
566 088	Tecklenburg, Stadt	14 526	-54,9	1 328	-66,0	60 824	-44,2
566 092	Westerkappeln	1 359	-32,4	86	-67,2	4 692	-28,9
566 096	Wettringen	9 383	-10,3	771	-26,8	34 118	+75,0

Anmerkungen Seite 44

Noch: 3.1 Leistung der Beherbergungsstätten nach Verwaltungsbezirken

Januar bis August 2020

Amtliche Schlüsselnummer	Verwaltungsbezirk	Übernachtungen		Mittlere Aufenthaltsdauer ²⁾		Mittlere Auslastung der angebotenen Betten ³⁾
		ausländischer Gäste	Veränderung ¹⁾	aller Gäste	ausländischer Gäste	
554 000	Kreis Borken	39 399	-37,7	2,3	2,5	23,0
554 004	Ahaus, Stadt	4 785	-19,1	2,2	2,6	21,7
554 008	Bocholt, Stadt	5 179	-47,9	2,3	2,3	24,2
554 012	Borken, Stadt	4 616	-32,6	2,4	4,6	20,5
554 016	Gescher, Stadt	442	-38,5	1,6	1,6	30,1
554 020	Gronau (Westf.), Stadt	10 938	-25,7	2,8	3,4	29,1
554 024	Heek
554 028	Heiden	111	-50,9	3,2	2,0	15,8
554 032	Isselburg, Stadt	2 236	-34,9	1,5	1,4	22,3
554 036	Legden	1 927	-60,8	2,7	1,6	24,3
554 040	Raesfeld	693	+170,7	1,9	4,4	20,7
554 044	Reken	2 893	-29,5	2,2	4,5	17,5
554 048	Rhede, Stadt	764	+13,7	1,5	1,7	26,7
554 052	Schöppingen	330	-15,6	2,2	2,0	20,3
554 056	Stadtlohn, Stadt
554 060	Südlohn	1 064	-53,4	1,9	1,7	27,9
554 064	Velen, Stadt	2 310	-63,3	2,8	1,3	15,2
554 068	Vreden, Stadt	800	-62,8	2,0	1,7	30,7
558 000	Kreis Coesfeld	14 187	-48,7	2,8	2,4	24,8
558 004	Ascheberg	1 743	-35,5	1,7	1,8	18,8
558 008	Billerbeck, Stadt	2 047	-43,1	2,1	2,3	22,9
558 012	Coesfeld, Stadt	1 069	-72,6	1,6	1,8	27,7
558 016	Dülmen, Stadt	3 377	-20,4	2,2	4,2	22,8
558 020	Havixbeck	250	-59,7	2,9	2,0	16,9
558 024	Lüdinghausen, Stadt	2 341	-61,8	1,9	2,6	26,9
558 028	Nordkirchen	64	-37,3	12,4	2,0	31,0
558 032	Nottuln	584	-75,1	2,2	2,1	21,4
558 036	Olfen, Stadt	197	-31,6	1,6	2,0	22,5
558 040	Rosendahl	496	+217,9	1,5	1,0	14,1
558 044	Senden	2 019	-43,7	1,9	2,4	20,7
562 000	Kreis Recklinghausen	38 775	-53,6	2,1	2,4	28,4
562 004	Castrop-Rauxel, Stadt	2 647	-54,0	2,0	2,3	19,4
562 008	Datteln, Stadt	623	-57,6	2,6	2,2	38,9
562 012	Dorsten, Stadt	4 500	-66,4	2,4	4,4	30,4
562 014	Gladbeck, Stadt
562 016	Haltern am See, Stadt	1 753	-61,4	2,1	1,9	23,6
562 020	Herten, Stadt	1 292	-46,1	1,7	2,1	26,4
562 024	Marl, Stadt	1 917	-51,3	2,0	1,9	25,3
562 028	Oer-Erkenschwick, Stadt	1 525	+138,3	2,6	6,1	13,4
562 032	Recklinghausen, Stadt	9 619	-46,1	2,4	4,4	47,5
562 036	Waltrop, Stadt
566 000	Kreis Steinfurt	45 831	-36,0	2,9	3,3	26,1
566 004	Altenberge	20	-93,2	1,6	1,7	19,4
566 008	Emsdetten, Stadt	3 413	+15,3	2,3	9,4	19,3
566 012	Greven, Stadt	2 091	-51,6	2,0	1,9	16,6
566 016	Hörstel, Stadt	4 273	-49,8	3,3	3,2	23,0
566 020	Hopsten
566 024	Horstmar, Stadt	70	-64,3	3,6	1,5	28,5
566 028	Ibbenbüren, Stadt	2 572	-49,9	1,8	2,0	24,6
566 032	Ladbergen	1 100	-62,1	2,0	1,3	21,2
566 036	Laer
566 040	Lengerich, Stadt	1 424	-52,2	2,6	3,1	16,7
566 044	Lienen	7 485	-31,3	4,4	8,3	40,4
566 048	Lotte
566 052	Metelen
566 056	Mettingen	1 856	-25,8	7,8	3,7	47,6
566 060	Neuenkirchen
566 064	Nordwalde	25	-96,7	2,6	2,5	27,7
566 068	Ochtrup, Stadt	238	-62,0	1,8	1,3	20,4
566 072	Recke	241	-78,4	4,3	2,1	22,9
566 076	Rheine, Stadt	5 201	-48,9	2,5	1,5	29,8
566 080	Saerbeck	331	-29,1	2,2	1,5	14,6
566 084	Steinfurt, Stadt	1 638	-49,0	2,1	1,8	18,5
566 088	Tecklenburg, Stadt	5 070	-45,1	4,2	3,8	34,2
566 092	Westerkappeln	544	-55,9	3,5	6,3	34,8
566 096	Wettringen	7 639	+187,9	3,6	9,9	40,8

Anmerkungen Seite 44

Noch: 3.1 Leistung der Beherbergungsstätten nach Verwaltungsbezirken

Januar bis August 2020

Amtliche Schlüsselnummer	Verwaltungsbezirk	Ankünfte				Übernachtungen	
		aller Gäste	Veränderung ¹⁾	ausländischer Gäste	Veränderung ¹⁾	aller Gäste	Veränderung ¹⁾
570 000	Kreis Warendorf	66 452	-39,6	6 132	-51,0	226 460	-27,3
570 004	Ahlen, Stadt	5 471	-48,9	460	-56,1	12 350	-45,5
570 008	Beckum, Stadt	4 230	-42,9	606	-58,7	11 419	-20,6
570 012	Beelen	999	-50,4	144	-25,0	2 930	-21,3
570 016	Drensteinfurt, Stadt	2 458	-36,0	152	-57,7	3 768	-37,0
570 020	Ennigerloh, Stadt	4 109	-30,2	492	-44,7	9 389	-25,9
570 024	Everswinkel	1 908	-18,1	45	-52,1	5 679	+1,5
570 028	Oelde, Stadt	5 956	-43,2	1 093	-58,6	19 939	-37,6
570 032	Ostbevern	5 457	-50,2	1 110	+56,6	10 126	-35,6
570 036	Sassenberg, Stadt	8 281	-21,7	431	-69,9	31 481	-18,8
570 040	Sendenhorst, Stadt	5 569	-41,5	351	-68,1	45 719	-17,5
570 044	Telgte, Stadt	6 926	-33,6	377	-47,9	36 998	-15,8
570 048	Wadersloh	1 521	+27,9	54	-52,6	4 591	+18,1
570 052	Warendorf, Stadt	13 567	-45,1	817	-53,6	32 071	-43,5
500 000	Reg.-Bez. Münster	844 586	-44,5	85 248	-55,6	2 092 292	-39,0
711 000	Kreisfreie Stadt Bielefeld	116 441	-52,6	17 480	-58,7	224 150	-50,2
754 000	Kreis Gütersloh	90 104	-50,9	10 119	-62,3	218 235	-44,0
754 004	Borgholzhausen, Stadt	3	-99,4	-	-	6	-99,7
754 008	Gütersloh, Stadt	20 703	-57,9	3 312	-69,1	66 245	-43,9
754 012	Halle (Westf.), Stadt	10 464	-47,2	797	-44,6	21 956	-45,4
754 016	Harsewinkel, Stadt	9 241	-53,6	1 792	-55,5	20 232	-48,2
754 020	Herzebrock-Clarholz	1 757	-45,9	215	-60,4	3 889	-41,3
754 024	Langenberg
754 028	Rheda-Wiedenbrück, Stadt	15 757	-43,9	1 142	-51,6	28 361	-37,6
754 032	Rietberg, Stadt	7 384	-50,8	370	-71,6	12 407	-49,5
754 036	Schloß Holte-Stukenbrock, Stadt	10 377	-43,0	651	-68,9	29 427	-37,7
754 040	Steinhagen	3 121	-50,5	450	-54,6	4 492	-56,6
754 044	Verl, Stadt
754 048	Versmold, Stadt	5 445	-51,4	170	-77,6	19 907	-41,8
754 052	Werther (Westf.), Stadt	3 396	-57,9	953	-56,6	6 209	-56,0
758 000	Kreis Herford	36 975	-44,5	3 032	-45,5	172 798	-33,1
758 004	Bünde, Stadt	3 569	-47,3	300	-60,2	9 250	-47,1
758 008	Enger, Stadt	-	-	-	-	-	-
758 012	Herford, Stadt	9 248	-43,8	915	-53,8	24 326	-21,4
758 016	Hiddenhausen	4 374	-44,5	353	-55,6	7 483	-47,3
758 020	Kirchlengern
758 024	Löhne, Stadt	2 746	-36,8	95	-47,5	47 025	-36,6
758 028	Rödinghausen	3 678	-63,2	42	-59,6	10 111	-63,5
758 032	Spenge, Stadt
758 036	Vlotho, Stadt	11 422	-35,6	1 312	-23,4	68 556	-17,2
762 000	Kreis Höxter	113 703	-36,7	6 474	-54,0	522 778	-33,3
762 004	Bad Driburg, Stadt	36 964	-38,1	897	-45,0	319 695	-33,7
762 008	Beverungen, Stadt	13 508	-34,8	601	-40,3	30 713	-36,4
762 012	Borgentreich, Stadt
762 016	Brakel, Stadt	3 462	-43,6	391	-14,6	9 605	-33,3
762 020	Höxter, Stadt	29 358	-27,4	1 346	-69,2	86 673	-18,2
762 024	Marienmünster, Stadt
762 028	Nieheim, Stadt	2 913	-58,8	833	-17,9	16 103	-53,2
762 032	Steinheim, Stadt	3 473	-37,1	153	-34,6	7 468	-18,8
762 036	Warburg, Stadt	17 331	-39,5	1 053	-49,9	34 679	-42,1
762 040	Willebadessen, Stadt	5 048	-42,2	1 109	-63,9	13 249	-39,8
766 000	Kreis Lippe	175 726	-39,7	12 094	-54,0	752 568	-34,9
766 004	Augustdorf
766 008	Bad Salzuflen, Stadt	60 457	-43,4	4 475	-47,0	355 860	-36,7
766 012	Barntrup, Stadt
766 016	Blomberg, Stadt	2 681	-76,3	120	-89,7	11 734	-60,1
766 020	Detmold, Stadt	19 648	-45,7	1 454	-62,5	37 097	-47,0
766 024	Dörentrup	4 776	-49,0	121	+89,1	13 950	-43,1
766 028	Extertal	5 611	-13,8	490	-51,3	17 706	-39,0
766 032	Horn-Bad Meinberg, Stadt	31 032	-42,9	1 868	-58,7	151 382	-40,5

Anmerkungen Seite 44

Noch: 3.1 Leistung der Beherbergungsstätten nach Verwaltungsbezirken

Januar bis August 2020

Amtliche Schlüsselnummer	Verwaltungsbezirk	Übernachtungen		Mittlere Aufenthaltsdauer ²⁾		Mittlere Auslastung der angebotenen Betten ³⁾
		ausländischer Gäste	Veränderung ¹⁾	aller Gäste	ausländischer Gäste	
570 000	Kreis Warendorf	24 567	-44,8	3,4	4,0	28,7
570 004	Ahlen, Stadt	2 040	-41,6	2,3	4,4	17,9
570 008	Beckum, Stadt	1 767	-50,6	2,7	2,9	19,5
570 012	Beelen	532	+12,7	2,9	3,7	21,7
570 016	Drensteinfurt, Stadt	340	-55,7	1,5	2,2	20,5
570 020	Ennigerloh, Stadt	1 182	-36,2	2,3	2,4	27,6
570 024	Everswinkel	91	-55,4	3,0	2,0	28,3
570 028	Oelde, Stadt	10 159	-40,0	3,3	9,3	27,7
570 032	Ostbevern	2 252	+52,4	1,9	2,0	15,5
570 036	Sassenberg, Stadt	1 589	-75,4	3,8	3,7	17,8
570 040	Sendenhorst, Stadt	697	-75,4	8,2	2,0	58,5
570 044	Telgte, Stadt	645	-49,1	5,3	1,7	57,4
570 048	Wadersloh	854	-16,4	3,0	15,8	20,1
570 052	Warendorf, Stadt	2 419	-41,3	2,4	3,0	20,7
500 000	Reg.-Bez. Münster	211 677	-49,1	2,5	2,5	25,5
711 000	Kreisfreie Stadt Bielefeld	39 351	-54,3	1,9	2,3	26,3
754 000	Kreis Gütersloh	24 143	-60,2	2,4	2,4	22,3
754 004	Borgholzhausen, Stadt	-	-	2,0	-	0,5
754 008	Gütersloh, Stadt	7 815	-68,4	3,2	2,4	27,2
754 012	Halle (Westf.), Stadt	1 961	-41,5	2,1	2,5	24,1
754 016	Harsewinkel, Stadt	4 587	-52,7	2,2	2,6	18,0
754 020	Herzebrock-Clarholz	704	-52,3	2,2	3,3	16,4
754 024	Langenberg	-	-	-	-	-
754 028	Rheda-Wiedenbrück, Stadt	3 618	-10,5	1,8	3,2	21,5
754 032	Rietberg, Stadt	761	-63,2	1,7	2,1	21,9
754 036	Schloß Holte-Stukenbrock, Stadt	1 370	-81,1	2,8	2,1	22,3
754 040	Steinhagen	922	-46,7	1,4	2,0	16,4
754 044	Verl, Stadt	-	-	-	-	-
754 048	Versmold, Stadt	491	-77,8	3,7	2,9	10,0
754 052	Werther (Westf.), Stadt	1 379	-59,9	1,8	1,4	19,5
758 000	Kreis Herford	7 859	-39,8	4,7	2,6	29,0
758 004	Bünde, Stadt	982	-45,5	2,6	3,3	22,7
758 008	Enger, Stadt	-	-	-	-	-
758 012	Herford, Stadt	2 432	-50,3	2,6	2,7	20,9
758 016	Hiddenhausen	618	-51,6	1,7	1,8	14,8
758 020	Kirchlengern	-	-	-	-	-
758 024	Löhne, Stadt	485	-4,7	17,1	5,1	53,0
758 028	Rödinghausen	384	-56,9	2,7	9,1	18,2
758 032	Spenge, Stadt	-	-	-	-	-
758 036	Vlotho, Stadt	2 917	-19,0	6,0	2,2	33,6
762 000	Kreis Höxter	25 935	-43,4	4,6	4,0	36,9
762 004	Bad Driburg, Stadt	2 424	-45,7	8,6	2,7	52,5
762 008	Beverungen, Stadt	1 471	-28,3	2,3	2,4	20,7
762 012	Borgentreich, Stadt	-	-	-	-	-
762 016	Brakel, Stadt	1 979	-23,4	2,8	5,1	15,1
762 020	Höxter, Stadt	3 561	-64,8	3,0	2,6	35,4
762 024	Mariemünster, Stadt	-	-	-	-	-
762 028	Nieheim, Stadt	9 254	-28,5	5,5	11,1	14,6
762 032	Steinheim, Stadt	479	+16,8	2,2	3,1	25,5
762 036	Warburg, Stadt	3 391	-27,5	2,0	3,2	24,3
762 040	Willebadessen, Stadt	3 076	-60,9	2,6	2,8	23,5
766 000	Kreis Lippe	40 050	-50,3	4,3	3,3	30,9
766 004	Augustdorf	-	-	-	-	-
766 008	Bad Salzuflen, Stadt	9 110	-47,4	5,9	2,0	39,0
766 012	Barntrup, Stadt	-	-	-	-	-
766 016	Blomberg, Stadt	325	-87,6	4,4	2,7	26,5
766 020	Detmold, Stadt	2 910	-63,2	1,9	2,0	23,1
766 024	Dörentrup	594	+260,0	2,9	4,9	22,5
766 028	Extetal	1 336	-71,2	3,2	2,7	27,7
766 032	Horn-Bad Meinberg, Stadt	8 963	-48,5	4,9	4,8	29,9

Anmerkungen Seite 44

Noch: 3.1 Leistung der Beherbergungsstätten nach Verwaltungsbezirken

Januar bis August 2020

Amtliche Schlüssel- nummer	Verwaltungsbezirk	Ankünfte				Übernachtungen	
		aller Gäste	Veränderung ¹⁾	ausländischer Gäste	Veränderung ¹⁾	aller Gäste	Veränderung ¹⁾
	Noch: Kreis Lippe						
766 036	Kalletal
766 040	Lage, Stadt	2 900	-21,8	114	-35,6	9 198	-7,7
766 044	Lemgo, Stadt	7 205	-42,5	624	-59,8	12 593	-42,1
766 048	Leopoldshöhe	976	-26,5	55	x	2 595	-2,8
766 052	Lügde, Stadt	3 339	-49,7	206	-37,6	6 830	-46,4
766 056	Oerlinghausen, Stadt	2 278	-54,2	29	-89,0	5 342	-52,3
766 060	Schieder-Schwalenberg, Stadt	8 297	-21,3	871	-53,6	20 179	-16,6
766 064	Schlangen	-	-	-	-	-	-
770 000	Kreis Minden-Lübbecke	124 524	-42,4	8 722	-60,0	741 978	-25,5
770 004	Bad Oeynhausen, Stadt	45 984	-41,4	1 645	-66,4	509 565	-19,3
770 008	Espelkamp, Stadt	4 752	-41,2	548	-37,8	11 188	-40,6
770 012	Hille	2 753	-53,0	158	-86,8	8 212	-51,9
770 016	Hüllhorst
770 020	Lübbecke, Stadt
770 024	Minden, Stadt	27 328	-42,8	2 419	-67,4	47 162	-36,1
770 028	Petershagen, Stadt	11 435	-38,0	696	-52,7	58 425	-25,3
770 032	Porta Westfalica, Stadt	9 355	-51,0	248	-63,6	16 572	-48,6
770 036	Preußisch-Oldendorf, Stadt	7 180	-38,7	394	-8,6	53 592	-39,2
770 040	Rahden, Stadt	2 717	-53,0	161	-63,2	8 428	-47,7
770 044	Stemwede	6 930	-28,8	304	-62,6	17 063	-18,3
774 000	Kreis Paderborn	131 112	-45,7	13 197	-55,7	456 920	-32,1
774 004	Altenbeken
774 008	Bad Lippspringe, Stadt	30 503	-37,3	803	-60,5	190 050	-19,1
774 012	Borchen	4 021	-25,8	172	+13,2	23 442	-20,2
774 016	Büren, Stadt	8 050	-58,1	1 625	+4,0	18 050	-55,0
774 020	Delbrück, Stadt	5 800	-48,5	841	-62,6	10 555	-48,5
774 024	Hövelhof	7 672	-35,0	873	-42,0	18 414	-26,2
774 028	Lichtenau, Stadt
774 032	Paderborn, Stadt	63 630	-49,3	5 453	-61,1	122 298	-44,8
774 036	Salzkotten, Stadt
774 040	Bad Wünnenberg, Stadt	9 801	-38,6	3 342	-57,1	70 870	-24,6
700 000	Reg.-Bez. Detmold	788 585	-44,6	71 118	-57,3	3 089 427	-34,4
	Kreisfreie Städte						
911 000	Bochum	90 343	-62,5	10 973	-68,7	206 271	-50,3
913 000	Dortmund	264 206	-52,6	49 126	-60,3	485 614	-48,1
914 000	Hagen	36 554	-51,1	3 958	-57,6	112 490	-39,6
915 000	Hamm	46 692	-39,7	4 407	-52,3	80 123	-29,8
916 000	Herne	18 531	-35,5	939	-49,6	36 921	-26,6
954 000	Ennepe-Ruhr-Kreis	73 630	-48,8	4 834	-62,1	237 617	-38,2
954 004	Breckerfeld, Stadt	1 947	-65,5	95	-64,4	4 175	-66,2
954 008	Ennepetal, Stadt	2 687	-38,8	111	-60,4	35 485	-31,5
954 012	Gevelsberg, Stadt	3 721	-46,3	167	-61,3	6 941	-38,8
954 016	Hattingen, Stadt	23 716	-46,8	926	-65,3	104 647	-31,0
954 020	Herdecke, Stadt	10 919	-41,7	967	-60,4	22 367	-40,4
954 024	Schwelm, Stadt	6 038	-61,9	532	-67,6	10 348	-62,5
954 028	Sprockhövel, Stadt	7 723	-53,6	754	-63,8	17 372	-50,7
954 032	Wetter (Ruhr), Stadt	3 902	-29,4	194	-35,8	6 553	-33,2
954 036	Witten, Stadt	12 977	-49,2	1 088	-58,6	29 729	-36,9
958 000	Hochsauerlandkreis	589 781	-33,3	148 946	-35,8	2 004 355	-29,5
958 004	Arnsberg, Stadt	33 651	-32,9	2 589	-53,0	90 213	-28,0
958 008	Bestwig	15 812	-41,7	1 703	-33,8	43 989	-39,4
958 012	Brilon, Stadt	23 830	-24,7	3 486	-42,8	94 867	-8,9
958 016	Eslohe (Sauerland)	16 055	-33,0	647	-35,2	63 600	-32,3
958 020	Hallenberg, Stadt	12 997	-43,3	2 632	-55,9	31 614	-39,8
958 024	Marsberg, Stadt	4 816	-46,1	511	-44,9	10 794	-59,0
958 028	Medebach, Stadt	97 013	-33,3	28 705	-35,4	402 156	-29,1
958 032	Meschede, Stadt	36 176	-33,8	4 916	-27,2	115 656	-12,5
958 036	Olsberg, Stadt	25 280	-43,3	6 153	-39,2	64 161	-40,6
958 040	Schmallenberg, Stadt	93 119	-30,4	15 274	-47,8	367 443	-29,8
958 044	Sundern (Sauerland), Stadt	43 236	-42,0	2 321	-59,3	106 520	-37,2
958 048	Winterberg, Stadt	187 796	-29,4	80 009	-29,7	613 342	-29,2

Anmerkungen Seite 44

Noch: 3.1 Leistung der Beherbergungsstätten nach Verwaltungsbezirken

Januar bis August 2020

Amtliche Schlüsselnummer	Verwaltungsbezirk	Übernachtungen		Mittlere Aufenthaltsdauer ²⁾		Mittlere Auslastung der angebotenen Betten ³⁾
		ausländischer Gäste	Veränderung ¹⁾	aller Gäste	ausländischer Gäste	
	Noch: Kreis Lippe					
766 036	Kalletal
766 040	Lage, Stadt	952	+31,5	3,2	8,4	23,7
766 044	Lemgo, Stadt	1 694	-54,9	1,7	2,7	20,7
766 048	Leopoldshöhe	202	x	2,7	3,7	29,6
766 052	Lügde, Stadt	581	-26,2	2,0	2,8	8,6
766 056	Oerlinghausen, Stadt	45	-90,6	2,3	1,6	18,6
766 060	Schieder-Schwalenberg, Stadt	2 379	-60,4	2,4	2,7	18,0
766 064	Schlangen	-	-	-	-	-
770 000	Kreis Minden-Lübbecke	17 938	-58,4	6,0	2,1	48,1
770 004	Bad Oeynhausen, Stadt	2 315	-69,5	11,1	1,4	64,2
770 008	Espelkamp, Stadt	1 359	-44,3	2,4	2,5	24,3
770 012	Hille	468	-86,5	3,0	3,0	29,5
770 016	Hüllhorst
770 020	Lübbecke, Stadt
770 024	Minden, Stadt	3 899	-64,8	1,7	1,6	24,3
770 028	Petershagen, Stadt	1 764	-61,7	5,1	2,5	37,1
770 032	Porta Westfalica, Stadt	483	-66,1	1,8	1,9	16,6
770 036	Preußisch-Oldendorf, Stadt	2 441	+32,1	7,5	6,2	41,0
770 040	Rahden, Stadt	372	-76,9	3,1	2,3	25,4
770 044	Stemwede	618	-74,0	2,5	2,0	19,6
774 000	Kreis Paderborn	35 172	-56,7	3,5	2,7	36,5
774 004	Altenbeken
774 008	Bad Lippspringe, Stadt	2 416	-53,1	6,2	3,0	59,0
774 012	Borchen	677	+6,6	5,8	3,9	39,1
774 016	Büren, Stadt	3 778	+0,9	2,2	2,3	19,9
774 020	Delbrück, Stadt	1 726	-56,4	1,8	2,1	23,0
774 024	Hövelhof	2 995	-34,1	2,4	3,4	21,7
774 028	Lichtenau, Stadt
774 032	Paderborn, Stadt	11 147	-63,4	1,9	2,0	23,8
774 036	Salzkotten, Stadt
774 040	Bad Wünnenberg, Stadt	12 259	-60,4	7,2	3,7	62,5
700 000	Reg.-Bez. Detmold	190 448	-53,6	3,9	2,7	34,3
	Kreisfreie Städte					
911 000	Bochum	20 772	-67,6	2,3	1,9	29,3
913 000	Dortmund	85 682	-59,5	1,8	1,7	29,8
914 000	Hagen	10 670	-56,3	3,1	2,7	32,8
915 000	Hamm	7 126	-50,3	1,7	1,6	25,5
916 000	Herne	1 871	-60,5	2,0	2,0	27,2
954 000	Ennepe-Ruhr-Kreis	10 633	-60,3	3,2	2,2	31,4
954 004	Breckerfeld, Stadt	270	-69,8	2,1	2,8	17,6
954 008	Ennepetal, Stadt	194	-72,9	13,2	1,7	64,4
954 012	Gevelsberg, Stadt	269	-68,8	1,9	1,6	25,3
954 016	Hattingen, Stadt	2 567	-61,8	4,4	2,8	37,4
954 020	Herdecke, Stadt	2 355	-58,1	2,0	2,4	28,7
954 024	Schwelm, Stadt	863	-67,0	1,7	1,6	15,7
954 028	Sprockhövel, Stadt	1 159	-63,2	2,2	1,5	25,6
954 032	Wetter (Ruhr), Stadt	521	-60,6	1,7	2,7	23,5
954 036	Witten, Stadt	2 435	-52,9	2,3	2,2	23,7
958 000	Hochsauerlandkreis	537 582	-33,7	3,4	3,6	35,0
958 004	Arnsberg, Stadt	6 026	-45,9	2,7	2,3	28,4
958 008	Bestwig	6 932	-28,8	2,8	4,1	25,3
958 012	Brilon, Stadt	11 470	-28,7	4,0	3,3	31,8
958 016	Eslohe (Sauerland)	2 164	-26,0	4,0	3,3	31,4
958 020	Hallenberg, Stadt	7 006	-56,1	2,4	2,7	33,2
958 024	Marsberg, Stadt	1 620	-47,9	2,2	3,2	18,8
958 028	Medebach, Stadt	130 558	-35,6	4,1	4,5	47,5
958 032	Meschede, Stadt	18 104	-7,9	3,2	3,7	26,1
958 036	Olsberg, Stadt	14 573	-41,2	2,5	2,4	25,2
958 040	Schmallenberg, Stadt	49 159	-47,2	3,9	3,2	42,0
958 044	Sundern (Sauerland), Stadt	6 529	-55,7	2,5	2,8	29,0
958 048	Winterberg, Stadt	283 441	-28,5	3,3	3,5	33,0

Anmerkungen Seite 44

Noch: 3.1 Leistung der Beherbergungsstätten nach Verwaltungsbezirken

Januar bis August 2020

Amtliche Schlüssel- nummer	Verwaltungsbezirk	Ankünfte				Übernachtungen	
		aller Gäste	Veränderung ¹⁾	ausländischer Gäste	Veränderung ¹⁾	aller Gäste	Veränderung ¹⁾
962 000	Märkischer Kreis	73 077	-45,5	6 420	-56,2	151 559	-43,6
962 004	Altena, Stadt	3 516	-56,9	245	-33,6	8 861	-53,3
962 008	Balve, Stadt	6 154	-49,4	630	-38,4	17 756	-35,4
962 012	Halver, Stadt
962 016	Hemer, Stadt	996	-58,3	57	-33,7	1 767	-78,3
962 020	Herscheid
962 024	Iserlohn, Stadt	17 133	-44,5	1 290	-68,1	30 757	-40,9
962 028	Kierspe, Stadt	842	-49,7	56	-8,2	2 440	-41,7
962 032	Lüdenscheid, Stadt	19 105	-41,4	2 596	-55,5	33 004	-41,8
962 036	Meinerzhagen, Stadt	6 515	-51,2	197	-76,0	15 603	-49,9
962 040	Menden (Sauerland), Stadt	4 762	-34,7	229	-45,9	9 599	-25,5
962 044	Nachrodt-Wiblingwerde	3 234	-58,5	143	-11,7	5 680	-65,8
962 048	Neuenrade, Stadt	4 674	-33,5	311	-55,4	9 674	-28,5
962 052	Plettenberg, Stadt	4 178	-44,7	395	-47,7	10 774	-43,6
962 056	Schalksmühle	-	-	-	-	-	-
962 060	Werdohl, Stadt	1 003	-36,6	111	-13,3	3 902	-19,8
966 000	Kreis Olpe	102 642	-43,7	15 926	-53,8	261 017	-39,9
966 004	Attendorn, Stadt	25 783	-42,7	2 524	-61,3	55 700	-38,4
966 008	Drolshagen, Stadt	12 567	-23,3	1 087	-49,6	30 249	-34,9
966 012	Finnentrop	3 066	-41,7	370	-38,2	8 600	-31,0
966 016	Kirchhundem	6 474	-53,7	368	-83,4	15 769	-49,6
966 020	Lenne, Stadt	26 935	-44,1	7 813	-50,5	77 280	-41,3
966 024	Olpe, Stadt	22 954	-48,4	3 163	-48,2	62 824	-39,9
966 028	Wenden	4 863	-45,7	601	-42,2	10 595	-38,9
970 000	Kreis Siegen-Wittgenstein	85 541	-49,3	15 830	-55,5	338 384	-38,6
970 004	Bad Berleburg, Stadt	11 667	-40,9	1 096	-53,3	128 499	-32,3
970 008	Burbach	4 169	-57,5	374	-61,8	33 351	-37,5
970 012	Erndtebrück
970 016	Freudenberg, Stadt	5 848	-40,9	839	-54,6	9 721	-42,5
970 020	Hilchenbach, Stadt	6 072	-45,5	603	-46,4	53 657	-20,8
970 024	Kreuztal, Stadt	2 071	-47,6	275	-25,5	5 156	-41,8
970 028	Bad Laasphe, Stadt	15 327	-43,4	7 296	-50,3	38 219	-41,6
970 032	Netphen, Stadt	3 817	-46,5	407	-49,4	7 408	-52,5
970 036	Neunkirchen
970 040	Siegen, Stadt	28 477	-54,0	4 460	-63,1	45 737	-51,9
970 044	Wilnsdorf	6 128	-57,6	353	-56,4	11 787	-61,7
974 000	Kreis Soest	170 604	-40,9	11 385	-53,3	783 997	-29,3
974 004	Anröchte
974 008	Bad Sassendorf	34 698	-32,7	923	-68,5	274 410	-15,9
974 012	Ense
974 016	Erwitte, Stadt	18 427	-37,5	897	-15,1	100 071	-30,1
974 020	Geseke, Stadt	8 231	-47,3	754	-31,0	12 198	-51,9
974 024	Lippetal	1 971	-16,2	154	-72,2	4 517	-5,3
974 028	Lippstadt, Stadt	27 965	-39,2	2 159	-61,6	137 921	-26,2
974 032	Möhnesee	24 328	-45,2	1 162	-30,8	103 026	-36,4
974 036	Rüthen, Stadt	6 236	-51,9	630	-11,9	15 059	-57,8
974 040	Soest, Stadt	28 137	-43,2	2 925	-54,0	50 448	-47,1
974 044	Warstein, Stadt	7 464	-42,8	1 128	-57,4	46 799	-34,1
974 048	Welver	1 003	-29,4	4	-91,5	2 587	-38,7
974 052	Werl, Stadt	9 107	-47,8	523	-63,8	14 324	-49,4
974 056	Wickede (Ruhr)	1 862	-43,5	20	-53,5	20 459	-9,1
978 000	Kreis Unna	73 484	-47,2	7 388	-59,7	166 400	-41,7
978 004	Bergkamen, Stadt
978 008	Bönen	-	-	-	-	-	-
978 012	Fröndenberg/Ruhr, Stadt	4 473	-45,5	320	-57,4	6 430	-46,7
978 016	Holzwickede
978 020	Kamen, Stadt	12 646	-56,5	1 456	-65,2	35 589	-48,1
978 024	Lünen, Stadt	10 248	-54,3	908	-71,3	18 641	-54,9
978 028	Schwerte, Stadt	9 556	-53,0	263	-57,4	14 816	-57,3
978 032	Selm, Stadt	5 440	-25,9	125	-59,4	21 709	-18,9
978 036	Unna, Stadt	8 343	-53,6	775	-62,7	18 115	-48,2
978 040	Werne, Stadt	12 480	-24,7	1 027	-65,3	35 085	-7,9
900 000	Reg.-Bez. Arnsberg	1 625 085	-44,3	280 132	-49,2	4 864 748	-35,8
	Nordrhein-Westfalen	7 988 328	-49,7	1 440 490	-58,9	20 130 687	-42,7

Anmerkungen Seite 44

Noch: 3.1 Leistung der Beherbergungsstätten nach Verwaltungsbezirken

Januar bis August 2020

Amtliche Schlüsselnummer	Verwaltungsbezirk	Übernachtungen		Mittlere Aufenthaltsdauer ²⁾		Mittlere Auslastung der angebotenen Betten ³⁾
		ausländischer Gäste	Veränderung ¹⁾	aller Gäste	ausländischer Gäste	
962 000	Märkischer Kreis	19 707	-46,3	2,1	3,1	19,2
962 004	Altena, Stadt	665	-31,3	2,5	2,7	16,7
962 008	Balve, Stadt	5 939	-7,5	2,9	9,4	23,2
962 012	Halver, Stadt
962 016	Hemer, Stadt	75	-65,3	1,8	1,3	5,1
962 020	Herscheid
962 024	Iserlohn, Stadt	2 550	-67,6	1,8	2,0	22,4
962 028	Kierspe, Stadt	576	+400,9	2,9	10,3	15,3
962 032	Lüdenscheid, Stadt	5 131	-56,3	1,7	2,0	19,5
962 036	Meinerzhagen, Stadt	598	-77,3	2,4	3,0	17,7
962 040	Menden (Sauerland), Stadt	693	-18,9	2,0	3,0	20,0
962 044	Nachrodt-Wiblingwerde	322	+1,9	1,8	2,3	12,4
962 048	Neuenrade, Stadt	896	-53,4	2,1	2,9	24,3
962 052	Plettenberg, Stadt	1 326	-52,6	2,6	3,4	20,3
962 056	Schalksmühle	-	-	-	-	-
962 060	Werdohl, Stadt	656	+86,4	3,9	5,9	19,7
966 000	Kreis Olpe	43 422	-54,6	2,5	2,7	21,3
966 004	Attendorf, Stadt	6 455	-60,8	2,2	2,6	18,7
966 008	Drolshagen, Stadt	2 539	-58,8	2,4	2,3	21,8
966 012	Finnentrop	1 044	-10,1	2,8	2,8	19,4
966 016	Kirchhundem	1 500	-77,7	2,4	4,1	18,9
966 020	Lennestadt, Stadt	22 242	-53,7	2,9	2,8	27,7
966 024	Olpe, Stadt	7 541	-47,0	2,7	2,4	15,5
966 028	Wenden	2 101	-27,3	2,2	3,5	16,5
970 000	Kreis Siegen-Wittgenstein	37 706	-52,8	4,0	2,4	34,2
970 004	Bad Berleburg, Stadt	4 056	-30,4	11,0	3,7	49,5
970 008	Burbach	1 619	-48,5	8,0	4,3	34,3
970 012	Erndtebrück
970 016	Freudenberg, Stadt	1 274	-58,2	1,7	1,5	18,9
970 020	Hilchenbach, Stadt	1 783	-46,7	8,8	3,0	45,3
970 024	Kreuztal, Stadt	820	-25,9	2,5	3,0	23,0
970 028	Bad Laasphe, Stadt	19 435	-51,5	2,5	2,7	36,4
970 032	Netphen, Stadt	753	-60,5	1,9	1,9	17,0
970 036	Neunkirchen
970 040	Siegen, Stadt	6 911	-62,6	1,6	1,5	24,3
970 044	Wilnsdorf	575	-59,6	1,9	1,6	14,5
974 000	Kreis Soest	33 286	-50,2	4,6	2,9	37,5
974 004	Anröchte
974 008	Bad Sassendorf	2 086	-72,1	7,9	2,3	58,0
974 012	Ense
974 016	Erwitte, Stadt	2 788	+11,3	5,4	3,1	49,3
974 020	Geseke, Stadt	1 131	-47,6	1,5	1,5	5,4
974 024	Lippetal	288	-64,6	2,3	1,9	13,3
974 028	Lippstadt, Stadt	4 601	-62,4	4,9	2,1	42,2
974 032	Möhnesee	2 553	-48,5	4,2	2,2	33,1
974 036	Rüthen, Stadt	1 700	+13,5	2,4	2,7	22,1
974 040	Soest, Stadt	7 671	-60,0	1,8	2,6	23,5
974 044	Warstein, Stadt	8 752	-19,0	6,3	7,8	35,0
974 048	Welver	28	-97,2	2,6	7,0	14,4
974 052	Werl, Stadt	1 334	-63,9	1,6	2,6	26,1
974 056	Wickede (Ruhr)	94	+54,1	11,0	4,7	66,1
978 000	Kreis Unna	12 231	-65,0	2,3	1,7	21,8
978 004	Bergkamen, Stadt
978 008	Bönen	-	-	-	-	-
978 012	Fröndenberg/Ruhr, Stadt	567	-63,1	1,4	1,8	17,6
978 016	Holzwickede
978 020	Kamen, Stadt	2 837	-62,3	2,8	1,9	31,2
978 024	Lünen, Stadt	1 331	-79,8	1,8	1,5	13,8
978 028	Schwerte, Stadt	387	-62,5	1,6	1,5	22,4
978 032	Selm, Stadt	221	-67,0	4,0	1,8	13,0
978 036	Unna, Stadt	1 474	-62,9	2,2	1,9	16,3
978 040	Werne, Stadt	2 530	-58,9	2,8	2,5	37,4
900 000	Reg.-Bez. Arnsberg	820 688	-44,2	3,0	2,9	31,6
	Nordrhein-Westfalen	3 287 767	-54,9	2,5	2,3	28,4

Anmerkungen Seite 44

3.2 Leistung der Beherbergungsstätten nach Gemeindegruppen und Betriebsarten

Januar bis August 2020

Gemeindegruppe Betriebsart	Ankünfte				Übernachtungen	
	aller Gäste	Veränderung ¹⁾	ausländischer Gäste	Veränderung ¹⁾	aller Gäste	Veränderung ¹⁾
Mineral-, Moor-, Sole- und Thermalbäder	457 874	-45,3	61 677	-56,7	2 443 434	-31,8
Hotels	236 078	-48,8	41 363	-57,6	445 877	-47,7
Gasthöfe
Pensionen	26 078	-34,4	1 428	-33,2	99 331	-40,9
Hotels garnis	66 772	-52,4	14 543	-55,5	139 407	-48,8
Erholungs-, Ferien-, Schulungsheime	22 801	-47,5	419	-66,1	72 265	-46,9
Ferienhäuser, -wohnungen, -zentren	2 789	-23,8	375	-14,6	24 997	-12,5
Hütten, Jugendherbergen u. Ä.
Vorsorge- und Reha-Kliniken	69 209	-23,7	71	-17,4	1 576 412	-20,5
Campingplätze	26 929	-31,7	2 451	-59,7	69 592	-25,6
Heilklimatische Kurorte	204 064	-32,8	81 032	-29,6	744 345	-29,9
Hotels
Gasthöfe
Pensionen	10 664	-23,7	3 610	-24,8	26 959	-22,0
Hotels garnis
Erholungs-, Ferien-, Schulungsheime	11 232	-60,6	1 497	-42,4	35 914	-58,8
Ferienhäuser, -wohnungen, -zentren	68 199	-23,3	38 677	-18,8	312 167	-23,3
Hütten, Jugendherbergen u. Ä.
Vorsorge- und Reha-Kliniken
Campingplätze
Kneippkurorte	74 572	-41,4	7 023	-56,2	200 672	-36,9
Hotels
Gasthöfe	3 460	-49,9	25	-79,3	4 085	-48,3
Pensionen	2 029	-15,0	128	+1,6	5 509	-21,6
Hotels garnis
Erholungs-, Ferien-, Schulungsheime	3 422	-67,7	-	-100,0	9 380	-68,9
Ferienhäuser, -wohnungen, -zentren	4 542	-23,0	1 015	-55,1	22 331	-17,2
Hütten, Jugendherbergen u. Ä.	8 052	-57,4	327	-47,3	17 874	-56,1
Vorsorge- und Reha-Kliniken
Campingplätze
Kneippheilbäder	194 713	-35,1	37 983	-47,8	803 306	-29,9
Hotels	112 360	-37,5	28 402	-50,3	285 069	-39,3
Gasthöfe	13 671	-35,3	2 357	-42,6	38 763	-29,4
Pensionen	7 632	-32,9	1 975	-33,8	24 018	-29,8
Hotels garnis	9 585	-23,6	1 252	-30,6	18 692	-18,7
Erholungs-, Ferien-, Schulungsheime	8 811	-48,6	6	x	33 085	-39,0
Ferienhäuser, -wohnungen, -zentren	21 304	-23,7	2 487	-31,0	101 828	-16,9
Hütten, Jugendherbergen u. Ä.	6 000	-42,2	198	-49,1	14 142	-36,9
Vorsorge- und Reha-Kliniken	6 741	-33,5	11	-94,4	261 889	-23,5
Campingplätze	8 609	-13,2	1 295	-48,8	25 820	+16,7
Heilbäder zusammen	931 223	-40,6	187 715	-45,8	4 191 757	-31,4
Hotels	459 060	-43,9	105 164	-51,0	979 839	-42,7
Gasthöfe	24 967	-33,3	4 244	-40,9	64 929	-27,5
Pensionen	46 403	-31,3	7 141	-28,9	155 817	-36,1
Hotels garnis	91 590	-49,1	17 317	-53,2	189 060	-46,9
Erholungs-, Ferien-, Schulungsheime	46 266	-53,6	1 922	-51,9	150 644	-51,0
Ferienhäuser, -wohnungen, -zentren	96 834	-23,4	42 554	-21,1	461 323	-21,1
Hütten, Jugendherbergen u. Ä.	22 294	-58,3	1 612	-63,5	48 963	-61,5
Vorsorge- und Reha-Kliniken	81 231	-24,6	82	-71,1	1 975 639	-20,8
Campingplätze	62 578	-19,6	7 679	-49,1	165 543	-15,6

Anmerkungen Seite 44

Noch: 3.2 Leistung der Beherbergungsstätten nach Gemeindegruppen und Betriebsarten

Januar bis August 2020

Gemeindegruppe Betriebsart	Übernachtungen		Mittlere Aufenthaltsdauer ²⁾		Mittlere Auslastung der angebotenen Betten ³⁾
	ausländischer Gäste	Veränderung ¹⁾	aller Gäste	ausländischer Gäste	
Mineral-, Moor-, Sole- und Thermalbäder	128 261	-54,2	5,3	2,1	44,6
Hotels	71 143	-57,1	1,9	1,7	27,1
Gasthöfe
Pensionen	5 790	-16,4	3,8	4,1	26,1
Hotels garnis	34 779	-52,3	2,1	2,4	23,7
Erholungs-, Ferien-, Schulungsheime	2 067	-69,4	3,2	4,9	21,2
Ferienhäuser, -wohnungen, -zentren	6 762	+0,4	9,0	18,0	28,1
Hütten, Jugendherbergen u. Ä.
Vorsorge- und Reha-Kliniken	1 298	-14,5	22,8	18,3	71,8
Campingplätze	4 533	-60,6	2,6	1,8	.
Heilklimatische Kurorte	294 523	-28,2	3,6	3,6	33,5
Hotels
Gasthöfe
Pensionen	9 826	-17,4	2,5	2,7	31,3
Hotels garnis
Erholungs-, Ferien-, Schulungsheime	5 648	-37,6	3,2	3,8	21,3
Ferienhäuser, -wohnungen, -zentren	181 556	-21,7	4,6	4,7	34,8
Hütten, Jugendherbergen u. Ä.
Vorsorge- und Reha-Kliniken
Campingplätze
Kneippkurorte	21 071	-52,3	2,7	3,0	24,0
Hotels
Gasthöfe	56	-83,4	1,2	2,2	21,0
Pensionen	360	-4,3	2,7	2,8	21,2
Hotels garnis
Erholungs-, Ferien-, Schulungsheime	—	-100,0	2,7	—	15,5
Ferienhäuser, -wohnungen, -zentren	4 801	-59,0	4,9	4,7	19,4
Hütten, Jugendherbergen u. Ä.	743	-56,0	2,2	2,3	21,0
Vorsorge- und Reha-Kliniken
Campingplätze
Kneippheilbäder	113 711	-47,1	4,1	3,0	39,0
Hotels	81 390	-52,1	2,5	2,9	38,3
Gasthöfe	6 312	-39,2	2,8	2,7	24,5
Pensionen	5 928	-30,7	3,1	3,0	23,1
Hotels garnis	2 718	-23,9	2,0	2,2	28,6
Erholungs-, Ferien-, Schulungsheime	66	x	3,8	11,0	21,5
Ferienhäuser, -wohnungen, -zentren	11 437	-21,8	4,8	4,6	34,0
Hütten, Jugendherbergen u. Ä.	924	+3,9	2,4	4,7	18,8
Vorsorge- und Reha-Kliniken	208	-62,9	38,9	18,9	66,4
Campingplätze	4 728	-28,8	3,0	3,7	.
Heilbäder zusammen	557 566	-41,3	4,5	3,0	39,8
Hotels	245 451	-49,5	2,1	2,3	30,2
Gasthöfe	11 819	-38,3	2,6	2,8	25,0
Pensionen	21 904	-21,0	3,4	3,1	26,1
Hotels garnis	40 962	-50,5	2,1	2,4	23,6
Erholungs-, Ferien-, Schulungsheime	7 781	-53,9	3,3	4,0	20,8
Ferienhäuser, -wohnungen, -zentren	204 556	-22,8	4,8	4,8	32,9
Hütten, Jugendherbergen u. Ä.	3 677	-73,1	2,2	2,3	16,2
Vorsorge- und Reha-Kliniken	1 506	-27,6	24,3	18,4	71,0
Campingplätze	19 910	-45,0	2,6	2,6	.

Anmerkungen Seite 44

Noch: 3.2 Leistung der Beherbergungsstätten nach Gemeindegruppen und Betriebsarten

Januar bis August 2020

Gemeindegruppe Betriebsart	Ankünfte				Übernachtungen	
	aller Gäste	Veränderung ¹⁾	ausländischer Gäste	Veränderung ¹⁾	aller Gäste	Veränderung ¹⁾
Luftkurorte	259 157	-38,2	43 621	-46,9	763 614	-32,9
Hotels	94 617	-40,8	21 155	-51,6	198 627	-38,5
Gasthöfe	14 830	-27,6	1 699	-42,6	29 071	-22,2
Pensionen	15 275	-33,6	1 045	-36,6	45 652	-28,3
Hotels garnis
Erholungs-, Ferien-, Schulungsheime	27 737	-46,9	134	-54,4	83 738	-48,3
Ferienhäuser, -wohnungen, -zentren	34 970	-24,8	12 365	-37,6	166 655	-18,7
Hütten, Jugendherbergen u. Ä.	24 105	-60,6	778	-68,6	56 580	-59,6
Vorsorge- und Reha-Kliniken
Campingplätze	38 604	-10,7	5 303	-42,4	90 654	-7,7
Erholungsorte	334 875	-44,6	48 459	-47,7	948 226	-41,5
Hotels	126 093	-43,1	21 318	-51,8	239 674	-43,5
Gasthöfe	8 414	-38,5	1 033	-51,8	17 702	-35,9
Pensionen	8 116	-44,2	680	-40,2	29 249	-36,6
Hotels garnis
Erholungs-, Ferien-, Schulungsheime	36 103	-62,8	2 277	-66,4	102 153	-59,7
Ferienhäuser, -wohnungen, -zentren	26 815	-24,9	9 114	-33,3	135 808	-17,9
Hütten, Jugendherbergen u. Ä.	30 103	-70,1	1 159	-75,5	70 859	-69,7
Vorsorge- und Reha-Kliniken
Campingplätze	78 955	-10,3	10 918	-28,4	222 498	-5,9
Sonstige Gemeinden	6 463 073	-51,4	1 160 695	-61,1	14 227 090	-45,8
Hotels	3 749 057	-52,7	758 068	-61,9	6 514 371	-50,0
Gasthöfe	73 003	-42,1	6 299	-50,2	165 030	-34,8
Pensionen	58 664	-40,1	7 810	-51,4	198 480	-34,4
Hotels garnis	1 652 178	-50,7	302 840	-60,9	3 068 953	-48,6
Erholungs-, Ferien-, Schulungsheime	295 791	-56,6	5 367	-69,4	1 197 085	-49,6
Ferienhäuser, -wohnungen, -zentren	141 897	-30,5	33 849	-34,6	650 421	-25,3
Hütten, Jugendherbergen u. Ä.	153 652	-66,4	19 043	-66,4	342 413	-66,3
Vorsorge- und Reha-Kliniken	39 387	-18,3	115	-40,1	1 186 871	-13,1
Campingplätze	299 444	-27,3	27 304	-53,8	903 466	-15,8
Nordrhein-Westfalen	7 988 328	-49,7	1 440 490	-58,9	20 130 687	-42,7
Hotels	4 428 827	-51,5	905 705	-60,5	7 932 511	-48,7
Gasthöfe	121 214	-38,7	13 275	-46,7	276 732	-32,1
Pensionen	128 458	-36,7	16 676	-42,3	429 198	-34,6
Hotels garnis	1 766 252	-50,4	323 256	-60,5	3 308 713	-48,2
Erholungs-, Ferien-, Schulungsheime	405 897	-56,4	9 700	-66,1	1 533 620	-50,5
Ferienhäuser, -wohnungen, -zentren	300 516	-27,2	97 882	-29,7	1 414 207	-22,5
Hütten, Jugendherbergen u. Ä.	230 154	-65,8	22 592	-66,9	518 815	-65,8
Vorsorge- und Reha-Kliniken	127 429	-23,7	200	-59,1	3 334 730	-19,4
Campingplätze	479 581	-22,8	51 204	-48,0	1 382 161	-13,9

Anmerkungen Seite 44

Noch: 3.2 Leistung der Beherbergungsstätten nach Gemeindegruppen und Betriebsarten

Januar bis August 2020

Gemeindegruppe Betriebsart	Übernachtungen		Mittlere Aufenthaltsdauer ²⁾		Mittlere Auslastung der angebotenen Betten ³⁾
	ausländischer Gäste	Veränderung ¹⁾	aller Gäste	ausländischer Gäste	
Luftkurorte	133 174	-46,1	2,9	3,1	28,3
Hotels	47 972	-53,3	2,1	2,3	27,0
Gasthöfe	3 433	-41,4	2,0	2,0	21,4
Pensionen	2 819	-49,1	3,0	2,7	30,2
Hotels garnis
Erholungs-, Ferien-, Schulungsheime	358	-57,1	3,0	2,7	23,9
Ferienhäuser, -wohnungen, -zentren	63 473	-37,7	4,8	5,1	31,6
Hütten, Jugendherbergen u. Ä.	2 082	-57,0	2,3	2,7	20,6
Vorsorge- und Reha-Kliniken
Campingplätze	10 682	-50,4	2,3	2,0	.
Erholungsorte	158 948	-41,6	2,8	3,3	24,1
Hotels	44 989	-52,8	1,9	2,1	22,6
Gasthöfe	2 209	-51,0	2,1	2,1	17,4
Pensionen	4 188	+7,0	3,6	6,2	22,9
Hotels garnis
Erholungs-, Ferien-, Schulungsheime	3 301	-71,1	2,8	1,4	19,6
Ferienhäuser, -wohnungen, -zentren	61 549	-30,5	5,1	6,8	26,7
Hütten, Jugendherbergen u. Ä.	5 968	-63,7	2,4	5,1	17,5
Vorsorge- und Reha-Kliniken
Campingplätze	28 145	-31,6	2,8	2,6	.
Sonstige Gemeinden	2 438 079	-58,2	2,2	2,1	26,4
Hotels	1 394 180	-60,4	1,7	1,8	24,1
Gasthöfe	23 128	-30,3	2,3	3,7	17,9
Pensionen	41 028	-36,4	3,4	5,3	25,4
Hotels garnis	624 069	-60,2	1,9	2,1	26,1
Erholungs-, Ferien-, Schulungsheime	37 607	-46,9	4,0	7,0	22,8
Ferienhäuser, -wohnungen, -zentren	190 805	-31,7	4,6	5,6	39,9
Hütten, Jugendherbergen u. Ä.	44 852	-65,1	2,2	2,4	19,6
Vorsorge- und Reha-Kliniken	6 020	-36,6	30,1	52,3	84,6
Campingplätze	76 390	-49,9	3,0	2,8	.
Nordrhein-Westfalen	3 287 767	-54,9	2,5	2,3	28,4
Hotels	1 732 592	-58,8	1,8	1,9	24,8
Gasthöfe	40 589	-35,3	2,3	3,1	19,5
Pensionen	69 939	-31,2	3,3	4,2	25,9
Hotels garnis	675 897	-59,4	1,9	2,1	26,0
Erholungs-, Ferien-, Schulungsheime	49 047	-50,9	3,8	5,1	22,4
Ferienhäuser, -wohnungen, -zentren	520 383	-29,2	4,7	5,3	34,8
Hütten, Jugendherbergen u. Ä.	56 579	-65,4	2,3	2,5	19,0
Vorsorge- und Reha-Kliniken	7 614	-36,4	26,2	38,1	74,2
Campingplätze	135 127	-46,2	2,9	2,6	.

Anmerkungen Seite 44

3.3 Leistung der Beherbergungsstätten nach Reisegebieten und Betriebsarten

Januar bis August 2020

Reisegebiet Betriebsart	Ankünfte				Übernachtungen	
	aller Gäste	Veränderung ¹⁾	ausländischer Gäste	Veränderung ¹⁾	aller Gäste	Veränderung ¹⁾
Eifel und Region Aachen	510 016	-42,8	117 702	-48,9	1 277 357	-38,5
Hotels	202 191	-45,8	54 690	-54,1	363 293	-43,3
Gasthöfe
Pensionen
Hotels garnis	106 995	-45,1	22 437	-48,8	208 050	-42,8
Erholungs-, Ferien-, Schulungsheime	29 045	-58,0	788	-40,7	94 783	-51,2
Ferienhäuser, -wohnungen, -zentren
Hütten, Jugendherbergen u. Ä.	29 403	-64,3	2 209	-65,2	70 008	-65,1
Vorsorge- und Reha-Kliniken
Campingplätze	75 747	-11,5	14 752	-34,2	189 714	-5,0
Niederrhein	787 128	-47,5	135 394	-53,6	1 806 505	-40,6
Hotels	449 665	-48,3	97 414	-53,2	763 896	-45,5
Gasthöfe	15 622	-44,1	1 549	-67,2	39 398	-30,1
Pensionen	12 547	-37,9	1 281	-16,2	32 268	-44,0
Hotels garnis
Erholungs-, Ferien-, Schulungsheime	35 074	-62,4	2 418	-67,6	104 950	-57,7
Ferienhäuser, -wohnungen, -zentren	14 131	-33,1	1 662	-39,6	67 780	-17,4
Hütten, Jugendherbergen u. Ä.	32 175	-65,9	1 484	-73,1	72 824	-65,8
Vorsorge- und Reha-Kliniken	7 446	-11,1	32	-50,0	227 080	-11,0
Campingplätze
Münsterland	649 241	-43,9	60 424	-53,7	1 635 446	-38,5
Hotels	361 864	-44,6	39 044	-52,1	662 907	-39,8
Gasthöfe	11 694	-45,1	1 443	-38,8	23 602	-36,9
Pensionen
Hotels garnis
Erholungs-, Ferien-, Schulungsheime	59 103	-51,0	732	-61,1	281 450	-49,5
Ferienhäuser, -wohnungen, -zentren	18 212	-20,9	1 784	-22,4	83 174	-19,5
Hütten, Jugendherbergen u. Ä.	19 600	-62,7	755	-73,8	40 863	-65,9
Vorsorge- und Reha-Kliniken	5 144	-12,3	1	x	117 155	-11,0
Campingplätze	69 259	-17,0	5 703	-59,0	215 892	-8,9
Teutoburger Wald	788 585	-44,6	71 118	-57,3	3 089 427	-34,4
Hotels	414 419	-47,0	47 267	-58,3	820 573	-43,8
Gasthöfe	17 210	-41,2	759	-48,1	34 826	-34,8
Pensionen	33 831	-36,8	1 465	-48,8	112 827	-42,2
Hotels garnis	102 241	-50,9	12 765	-58,6	191 616	-48,0
Erholungs-, Ferien-, Schulungsheime	45 905	-53,7	562	-64,5	139 978	-52,4
Ferienhäuser, -wohnungen, -zentren	11 398	-34,4	1 852	-24,7	75 536	-23,4
Hütten, Jugendherbergen u. Ä.	18 381	-68,3	614	-71,4	48 223	-66,7
Vorsorge- und Reha-Kliniken	57 896	-26,7	46	+4,5	1 390 188	-23,1
Campingplätze	87 304	-10,4	5 788	-52,0	275 660	-3,9
Sauerland	936 104	-37,1	182 677	-40,2	3 200 928	-31,2
Hotels	411 385	-38,7	82 591	-47,9	895 530	-37,7
Gasthöfe
Pensionen	43 702	-32,7	7 187	-31,0	140 026	-30,6
Hotels garnis
Erholungs-, Ferien-, Schulungsheime
Ferienhäuser, -wohnungen, -zentren	195 518	-29,4	70 342	-26,5	865 326	-25,6
Hütten, Jugendherbergen u. Ä.
Vorsorge- und Reha-Kliniken	21 601	-17,9	6	x	552 364	-17,3
Campingplätze	80 618	-8,2	8 508	-30,7	280 578	-2,5
Siegerland-Wittgenstein	85 541	-49,3	15 830	-55,5	338 384	-38,6
Hotels	59 344	-49,2	14 005	-56,1	108 828	-48,6
Gasthöfe	3 952	-42,7	327	-40,1	8 392	-38,5
Pensionen	2 003	-37,9	163	-54,0	7 664	-37,6
Hotels garnis	7 192	-42,3	744	-50,9	35 962	-23,5
Erholungs-, Ferien-, Schulungsheime	6 458	-67,1	189	-65,3	18 333	-67,1
Ferienhäuser, -wohnungen, -zentren	865	-30,8	256	-10,2	4 040	-12,9
Hütten, Jugendherbergen u. Ä.
Vorsorge- und Reha-Kliniken	4 329	-30,0	7	-	151 483	-24,6
Campingplätze

Noch: 3.3 Leistung der Beherbergungsstätten nach Reisegebieten und Betriebsarten

Januar bis August 2020

Reisegebiet Betriebsart	Übernachtungen		Mittlere Aufenthaltsdauer ²⁾		Mittlere Auslastung der angebotenen Betten ³⁾
	ausländischer Gäste	Veränderung ¹⁾	aller Gäste	ausländischer Gäste	
Eifel und Region Aachen	301 345	-45,6	2,5	2,6	25,6
Hotels	96 024	-53,2	1,8	1,8	26,6
Gasthöfe
Pensionen
Hotels garnis	48 957	-46,8	1,9	2,2	26,2
Erholungs-, Ferien-, Schulungsheime	1 719	-60,2	3,3	2,2	17,6
Ferienhäuser, -wohnungen, -zentren
Hütten, Jugendherbergen u. Ä.	5 323	-69,5	2,4	2,4	16,8
Vorsorge- und Reha-Kliniken
Campingplätze	35 449	-32,5	2,5	2,4	.
Niederrhein	276 200	-50,1	2,3	2,0	25,9
Hotels	171 217	-51,1	1,7	1,8	22,4
Gasthöfe	6 040	-45,5	2,5	3,9	22,1
Pensionen	4 504	-11,7	2,6	3,5	23,6
Hotels garnis
Erholungs-, Ferien-, Schulungsheime	3 545	-74,0	3,0	1,5	22,4
Ferienhäuser, -wohnungen, -zentren	16 497	-18,3	4,8	9,9	31,1
Hütten, Jugendherbergen u. Ä.	4 915	-63,7	2,3	3,3	21,9
Vorsorge- und Reha-Kliniken	1 933	-54,0	30,5	60,4	86,9
Campingplätze
Münsterland	156 939	-45,9	2,5	2,6	24,9
Hotels	92 262	-41,8	1,8	2,4	24,4
Gasthöfe	3 154	-28,7	2,0	2,2	15,6
Pensionen
Hotels garnis
Erholungs-, Ferien-, Schulungsheime	1 514	-76,6	4,8	2,1	20,6
Ferienhäuser, -wohnungen, -zentren	14 959	-31,3	4,6	8,4	33,0
Hütten, Jugendherbergen u. Ä.	3 089	-55,3	2,1	4,1	21,6
Vorsorge- und Reha-Kliniken	21	x	22,8	21,0	80,4
Campingplätze	15 085	-58,8	3,1	2,6	.
Teutoburger Wald	190 448	-53,6	3,9	2,7	34,3
Hotels	101 302	-56,6	2,0	2,1	24,9
Gasthöfe	3 184	-31,4	2,0	4,2	16,4
Pensionen	6 232	-53,3	3,3	4,3	21,7
Hotels garnis	27 432	-59,0	1,9	2,1	23,1
Erholungs-, Ferien-, Schulungsheime	2 336	-66,4	3,0	4,2	18,6
Ferienhäuser, -wohnungen, -zentren	19 764	-28,8	6,6	10,7	25,0
Hütten, Jugendherbergen u. Ä.	8 268	-34,2	2,6	13,5	16,7
Vorsorge- und Reha-Kliniken	889	+2,3	24,0	19,3	69,4
Campingplätze	21 041	-52,4	3,2	3,6	.
Sauerland	633 997	-37,2	3,4	3,5	32,9
Hotels	211 499	-47,6	2,2	2,6	28,6
Gasthöfe
Pensionen	21 300	-26,3	3,2	3,0	30,0
Hotels garnis
Erholungs-, Ferien-, Schulungsheime
Ferienhäuser, -wohnungen, -zentren	330 490	-27,8	4,4	4,7	38,8
Hütten, Jugendherbergen u. Ä.
Vorsorge- und Reha-Kliniken	170	x	25,6	28,3	73,0
Campingplätze	30 560	-22,7	3,5	3,6	.
Siegerland-Wittgenstein	37 706	-52,8	4,0	2,4	34,2
Hotels	30 451	-56,1	1,8	2,2	25,2
Gasthöfe	731	-20,8	2,1	2,2	17,9
Pensionen	800	-41,0	3,8	4,9	20,3
Hotels garnis	2 110	-33,0	5,0	2,8	41,3
Erholungs-, Ferien-, Schulungsheime	1 118	-54,2	2,8	5,9	13,8
Ferienhäuser, -wohnungen, -zentren	2 006	+45,8	4,7	7,8	23,5
Hütten, Jugendherbergen u. Ä.
Vorsorge- und Reha-Kliniken	110	-27,6	35,0	15,7	70,2
Campingplätze

Anmerkungen Seite 44

Noch: 3.3 Leistung der Beherbergungsstätten nach Reisegebieten und Betriebsarten

Januar bis August 2020

Reisegebiet Betriebsart	Ankünfte				Übernachtungen	
	aller Gäste	Veränderung ¹⁾	ausländischer Gäste	Veränderung ¹⁾	aller Gäste	Veränderung ¹⁾
Bergisches Land	199 542	-54,1	22 493	-61,9	628 311	-43,8
Hotels	104 266	-53,4	16 442	-64,1	196 025	-50,8
Gasthöfe	1 431	-39,1	143	-46,4	2 927	-34,0
Pensionen	1 253	-44,4	71	+1,4	5 670	-35,0
Hotels garnis	22 156	-38,1	4 039	-47,0	56 249	-28,4
Erholungs-, Ferien-, Schulungsheime	37 729	-62,7	1 315	-68,2	85 437	-59,9
Ferienhäuser, -wohnungen, -zentren
Hütten, Jugendherbergen u. Ä.
Vorsorge- und Reha-Kliniken	8 656	-23,3	32	-22,0	222 068	-20,2
Campingplätze
Bonn und Rhein-Sieg-Kreis	480 959	-53,0	63 706	-63,6	1 016 865	-49,4
Hotels	289 274	-54,1	44 483	-64,1	519 119	-51,5
Gasthöfe	5 033	-52,1	432	-28,5	11 264	-46,1
Pensionen
Hotels garnis	118 691	-47,4	15 621	-61,9	241 691	-45,1
Erholungs-, Ferien-, Schulungsheime	44 681	-58,0	970	-75,3	116 032	-60,6
Ferienhäuser, -wohnungen, -zentren	3 154	+46,8	599	+76,2	21 998	+28,8
Hütten, Jugendherbergen u. Ä.
Vorsorge- und Reha-Kliniken	1 684	-9,8	3	+50,0	57 484	-8,8
Campingplätze
Köln und Rhein-Erft-Kreis	1 270 379	-54,9	302 710	-64,9	2 529 124	-51,1
Hotels	759 135	-55,2	194 907	-65,9	1 297 367	-53,8
Gasthöfe
Pensionen	7 964	-54,3	2 857	-62,0	26 672	-43,2
Hotels garnis	419 738	-54,8	89 064	-62,7	743 276	-53,4
Erholungs-, Ferien-, Schulungsheime	10 832	-42,6	172	-81,8	219 378	-25,0
Ferienhäuser, -wohnungen, -zentren
Hütten, Jugendherbergen u. Ä.
Vorsorge- und Reha-Kliniken
Campingplätze
Düsseldorf und Kreis Mettmann	994 820	-57,7	289 323	-63,5	1 720 334	-56,0
Hotels	619 360	-59,0	196 953	-63,2	1 007 844	-57,3
Gasthöfe
Pensionen	636	-39,4	206	-65,2	1 496	-26,9
Hotels garnis	349 998	-55,3	89 602	-64,3	646 890	-53,9
Erholungs-, Ferien-, Schulungsheime
Ferienhäuser, -wohnungen, -zentren
Hütten, Jugendherbergen u. Ä.	12 676	-65,6	1 917	-55,0	25 226	-64,8
Vorsorge- und Reha-Kliniken
Campingplätze	5 551	-20,8	441	-69,4	15 254	-20,1
Ruhrgebiet	1 160 055	-51,3	163 723	-60,3	2 589 711	-44,5
Hotels	675 753	-53,3	106 166	-61,6	1 160 063	-50,4
Gasthöfe	5 344	-52,9	379	-50,9	12 093	-47,9
Pensionen	6 037	-21,2	286	-47,2	22 193	-10,1
Hotels garnis	336 593	-46,6	52 075	-56,3	604 298	-45,2
Erholungs-, Ferien-, Schulungsheime	58 097	-53,8	445	-76,4	203 670	-48,6
Ferienhäuser, -wohnungen, -zentren	5 500	-7,5	782	-46,6	38 074	-17,2
Hütten, Jugendherbergen u. Ä.	29 488	-68,6	1 964	-68,8	75 777	-64,6
Vorsorge- und Reha-Kliniken	12 717	-12,5	8	+33,3	403 142	-3,6
Campingplätze	30 526	-32,9	1 618	-69,1	70 401	-28,7
Bergisches Städtedreieck	125 958	-49,1	15 390	-62,9	298 295	-46,4
Hotels	82 171	-44,9	11 743	-60,8	137 066	-44,9
Gasthöfe
Pensionen
Hotels garnis
Erholungs-, Ferien-, Schulungsheime	10 079	-53,0	105	-65,8	47 355	-49,6
Ferienhäuser, -wohnungen, -zentren
Hütten, Jugendherbergen u. Ä.
Vorsorge- und Reha-Kliniken
Campingplätze
Nordrhein-Westfalen	7 988 328	-49,7	1 440 490	-58,9	20 130 687	-42,7
Hotels	4 428 827	-51,5	905 705	-60,5	7 932 511	-48,7
Gasthöfe	121 214	-38,7	13 275	-46,7	276 732	-32,1
Pensionen	128 458	-36,7	16 676	-42,3	429 198	-34,6
Hotels garnis	1 766 252	-50,4	323 256	-60,5	3 308 713	-48,2
Erholungs-, Ferien-, Schulungsheime	405 897	-56,4	9 700	-66,1	1 533 620	-50,5
Ferienhäuser, -wohnungen, -zentren	300 516	-27,2	97 882	-29,7	1 414 207	-22,5
Hütten, Jugendherbergen u. Ä.	230 154	-65,8	22 592	-66,9	518 815	-65,8
Vorsorge- und Reha-Kliniken	127 429	-23,7	200	-59,1	3 334 730	-19,4
Campingplätze	479 581	-22,8	51 204	-48,0	1 382 161	-13,9

Noch: 3.3 Leistung der Beherbergungsstätten nach Reisegebieten und Betriebsarten

Januar bis August 2020

Reisegebiet Betriebsart	Übernachtungen		Mittlere Aufenthaltsdauer ²⁾		Mittlere Auslastung der angebotenen Betten ³⁾
	ausländischer Gäste	Veränderung ¹⁾	aller Gäste	ausländischer Gäste	
Bergisches Land	54 344	-59,0	3,1	2,4	27,2
Hotels	34 249	-63,1	1,9	2,1	20,7
Gasthöfe	571	-21,5	2,0	4,0	17,3
Pensionen	979	+67,4	4,5	13,8	27,8
Hotels garnis	10 133	-49,5	2,5	2,5	26,1
Erholungs-, Ferien-, Schulungsheime	3 476	-72,0	2,3	2,6	17,3
Ferienhäuser, -wohnungen, -zentren
Hütten, Jugendherbergen u. Ä.
Vorsorge- und Reha-Kliniken	2 326	-27,1	25,7	72,7	72,5
Campingplätze
Bonn und Rhein-Sieg-Kreis	143 104	-61,9	2,1	2,2	25,8
Hotels	86 568	-64,3	1,8	1,9	23,8
Gasthöfe	1 385	-5,3	2,2	3,2	15,8
Pensionen
Hotels garnis	36 239	-62,2	2,0	2,3	26,9
Erholungs-, Ferien-, Schulungsheime	2 378	-81,4	2,6	2,5	23,7
Ferienhäuser, -wohnungen, -zentren	8 517	+54,7	7,0	14,2	38,6
Hütten, Jugendherbergen u. Ä.
Vorsorge- und Reha-Kliniken	36	+5,9	34,1	12,0	83,2
Campingplätze
Köln und Rhein-Erft-Kreis	607 795	-62,0	2,0	2,0	29,9
Hotels	352 196	-64,8	1,7	1,8	28,3
Gasthöfe
Pensionen	15 453	-41,4	3,3	5,4	41,7
Hotels garnis	178 952	-61,2	1,8	2,0	27,9
Erholungs-, Ferien-, Schulungsheime	21 881	+39,9	20,3	x	45,0
Ferienhäuser, -wohnungen, -zentren
Hütten, Jugendherbergen u. Ä.
Vorsorge- und Reha-Kliniken
Campingplätze
Düsseldorf und Kreis Mettmann	532 432	-62,5	1,7	1,8	24,0
Hotels	334 759	-62,6	1,6	1,7	22,7
Gasthöfe
Pensionen	461	-62,2	2,4	2,2	14,3
Hotels garnis	185 655	-63,0	1,8	2,1	26,4
Erholungs-, Ferien-, Schulungsheime
Ferienhäuser, -wohnungen, -zentren
Hütten, Jugendherbergen u. Ä.	4 390	-59,1	2,0	2,3	25,1
Vorsorge- und Reha-Kliniken	—	—	—	—	—
Campingplätze	1 009	-64,5	2,7	2,3	.
Ruhrgebiet	324 495	-58,8	2,2	2,0	27,5
Hotels	201 265	-59,8	1,7	1,9	23,7
Gasthöfe	725	-58,3	2,3	1,9	15,9
Pensionen	1 653	-52,9	3,7	5,8	34,4
Hotels garnis	101 628	-57,1	1,8	2,0	25,7
Erholungs-, Ferien-, Schulungsheime	2 158	-66,2	3,5	4,8	23,8
Ferienhäuser, -wohnungen, -zentren	9 250	-34,0	6,9	11,8	33,2
Hütten, Jugendherbergen u. Ä.	4 057	-73,2	2,6	2,1	18,5
Vorsorge- und Reha-Kliniken	322	+1,6	31,7	40,3	97,3
Campingplätze	3 437	-64,1	2,3	2,1	.
Bergisches Städtedreieck	28 962	-64,3	2,4	1,9	23,3
Hotels	20 800	-61,3	1,7	1,8	21,4
Gasthöfe	—	—	—	—	—
Pensionen
Hotels garnis
Erholungs-, Ferien-, Schulungsheime	250	-76,0	4,7	2,4	23,5
Ferienhäuser, -wohnungen, -zentren	—	—	—	—	—
Hütten, Jugendherbergen u. Ä.
Vorsorge- und Reha-Kliniken
Campingplätze
Nordrhein-Westfalen	3 287 767	-54,9	2,5	2,3	28,4
Hotels	1 732 592	-58,8	1,8	1,9	24,8
Gasthöfe	40 589	-35,3	2,3	3,1	19,5
Pensionen	69 939	-31,2	3,3	4,2	25,9
Hotels garnis	675 897	-59,4	1,9	2,1	26,0
Erholungs-, Ferien-, Schulungsheime	49 047	-50,9	3,8	5,1	22,4
Ferienhäuser, -wohnungen, -zentren	520 383	-29,2	4,7	5,3	34,8
Hütten, Jugendherbergen u. Ä.	56 579	-65,4	2,3	2,5	19,0
Vorsorge- und Reha-Kliniken	7 614	-36,4	26,2	38,1	74,2
Campingplätze	135 127	-46,2	2,9	2,6	.

Anmerkungen Seite 44

3.4 Leistung der Beherbergungsstätten nach Reisegebieten und Herkunftsländern

Januar bis August 2020

Reisegebiet Herkunftsland (ständiger Wohnsitz)	Ankünfte		Übernachtungen			Mittlere Aufenthalts- dauer ³⁾
	aller Gäste	Verän- derung ¹⁾	aller Gäste	Verän- derung ¹⁾	Anteil ²⁾	
Eifel und Region Aachen	510 016	-42,8	1 277 357	-38,5	100	2,5
Bundesrepublik Deutschland	392 314	-40,7	976 012	-35,9	76,4	2,5
Ausland	117 702	-48,9	301 345	-45,6	23,6	2,6
Europa	105 770	-45,4	273 792	-41,6	90,9	2,6
EU-Länder	99 910	-44,7	259 697	-41,2	86,2	2,6
Belgien	24 176	-44,1	52 613	-45,6	17,5	2,2
Bulgarien	231	-46,5	514	-39,7	0,2	2,2
Dänemark	958	-65,8	2 490	-42,9	0,8	2,6
Estland	86	-39,4	121	-52,7	–	1,4
Finnland	331	-75,6	700	-72,5	0,2	2,1
Frankreich	5 922	-53,4	10 738	-49,0	3,6	1,8
Griechenland	222	-71,1	586	-68,7	0,2	2,6
Republik Irland	276	-70,8	438	-72,9	0,1	1,6
Italien	1 953	-69,3	5 434	-53,5	1,8	2,8
Kroatien	192	-6,8	485	+20,9	0,2	2,5
Lettland	56	-50,9	107	-36,7	–	1,9
Litauen	129	-50,6	625	+21,4	0,2	4,8
Luxemburg	1 167	-53,9	2 076	-49,0	0,7	1,8
Malta	59	+47,5	268	+155,2	0,1	4,5
Niederlande	48 179	-35,2	149 209	-35,3	49,5	3,1
Österreich	1 873	-56,1	3 994	-48,7	1,3	2,1
Polen	1 917	-43,5	5 485	-22,8	1,8	2,9
Portugal	2 060	+258,3	5 093	+296,7	1,7	2,5
Rumänien	859	-40,3	2 301	-36,4	0,8	2,7
Schweden	556	-73,3	793	-75,9	0,3	1,4
Slowakische Republik	274	-47,6	580	-44,4	0,2	2,1
Slowenien	154	-53,0	319	-46,5	0,1	2,1
Spanien	1 271	-68,7	2 477	-67,1	0,8	1,9
Tschechische Republik	446	-67,8	982	-59,9	0,3	2,2
Ungarn	340	-61,5	892	-52,5	0,3	2,6
Vereinigtes Königreich	6 203	-59,6	10 341	-63,0	3,4	1,7
Zypern	20	-84,8	36	-93,1	–	1,8
Island	104	+67,7	209	+75,6	0,1	2,0
Norwegen	196	-74,1	278	-75,2	0,1	1,4
Russland	837	-64,8	2 439	-61,2	0,8	2,9
Schweiz	2 697	-58,0	5 370	-54,8	1,8	2,0
Türkei	549	-60,2	1 356	-56,3	0,4	2,5
Ukraine	258	-62,2	588	-56,3	0,2	2,3
sonstige europäische Länder	1 219	-18,1	3 855	+16,5	1,3	3,2
Afrika	391	-59,0	1 563	-61,3	0,5	4,0
Republik Südafrika	56	-79,2	142	-82,3	–	2,5
sonstige afrikanische Länder	335	-51,1	1 421	-56,1	0,5	4,2
Asien	3 640	-76,2	10 182	-73,6	3,4	2,8
Arabische Golfstaaten	586	-80,2	2 057	-75,4	0,7	3,5
Volksrepublik China und Hongkong	1 098	-75,9	2 651	-77,9	0,9	2,4
Indien	318	-68,8	2 238	-36,2	0,7	7,0
Israel	80	-85,7	305	-82,2	0,1	3,8
Japan	545	-78,8	815	-81,2	0,3	1,5
Südkorea	310	-70,0	624	-70,2	0,2	2,0
Taiwan	164	-76,9	229	-79,9	0,1	1,4
sonstige asiatische Länder	539	-71,6	1 263	-76,8	0,4	2,3
Amerika	4 325	-67,3	8 385	-70,7	2,8	1,9
Kanada	432	-57,6	667	-71,9	0,2	1,5
USA	3 372	-67,5	5 919	-70,7	2,0	1,8
sonstige nordamerikanische Länder	8	-93,0	67	-67,8	–	8,4
Mittelamerika und Karibik	98	-71,8	497	-37,7	0,2	5,1
Brasilien	211	-70,7	755	-60,9	0,3	3,6
sonstige südamerikanische Länder	204	-68,4	480	-84,7	0,2	2,4
Australien	194	-80,8	551	-75,9	0,2	2,8
Neuseeland und Ozeanien	53	-78,4	110	-79,0	–	2,1
Ohne Angabe	3 329	-41,2	6 762	-34,4	2,2	2,0

1) Veränderung gegenüber dem Vorjahreszeitraum in % – 2) Bei Übernachtungen von Gästen aus der Bundesrepublik Deutschland und dem Ausland: Anteil an allen Übernachtungen im Bundesgebiet; sonst: Anteil an allen Übernachtungen am Ausland zusammen. – 3) mittlere Aufenthaltsdauer in Tagen = Übernachtungen / Ankünfte

Noch: 3.4 Leistung der Beherbergungsstätten nach Reisegebieten und Herkunftsländern

Januar bis August 2020

Reisegebiet Herkunftsland (ständiger Wohnsitz)	Ankünfte		Übernachtungen			Mittlere Aufenthalts- dauer ³⁾
	aller Gäste	Verän- derung ¹⁾	aller Gäste	Verän- derung ¹⁾	Anteil ²⁾	
Niederrhein	787 128	-47,5	1 806 505	-40,6	100	2,3
Bundesrepublik Deutschland	651 734	-46,0	1 530 305	-38,5	84,7	2,3
Ausland	135 394	-53,6	276 200	-50,1	15,3	2,0
Europa	111 944	-53,0	230 475	-48,1	83,4	2,1
EU-Länder	100 971	-52,8	209 086	-47,9	75,7	2,1
Belgien	8 723	-58,8	17 166	-55,8	6,2	2,0
Bulgarien	581	-71,2	2 014	-46,3	0,7	3,5
Dänemark	1 597	-64,0	2 817	-59,6	1,0	1,8
Estland	341	-55,0	533	-49,9	0,2	1,6
Finnland	384	-79,1	696	-78,6	0,3	1,8
Frankreich	6 399	-53,7	9 540	-57,4	3,5	1,5
Griechenland	552	-46,1	1 255	-42,2	0,5	2,3
Republik Irland	467	-54,7	819	-55,3	0,3	1,8
Italien	3 897	-61,3	8 847	-56,3	3,2	2,3
Kroatien	413	-53,3	1 976	-28,8	0,7	4,8
Lettland	175	-71,6	388	-61,6	0,1	2,2
Litauen	315	-55,1	1 492	-25,9	0,5	4,7
Luxemburg	1 061	-50,7	1 700	-51,9	0,6	1,6
Malta	64	-22,0	120	-29,0	–	1,9
Niederlande	50 840	-45,4	85 921	-45,4	31,1	1,7
Österreich	3 737	-54,2	9 103	-45,1	3,3	2,4
Polen	5 104	-45,0	21 704	-34,2	7,9	4,3
Portugal	498	-60,2	1 078	-53,9	0,4	2,2
Rumänien	1 835	-50,5	11 467	-8,8	4,2	6,2
Schweden	789	-71,8	1 435	-67,5	0,5	1,8
Slowakische Republik	650	-60,5	2 573	-41,7	0,9	4,0
Slowenien	436	-41,0	1 895	-14,6	0,7	4,3
Spanien	2 275	-68,5	3 990	-67,4	1,4	1,8
Tschechische Republik	1 188	-62,4	3 980	-44,8	1,4	3,4
Ungarn	659	-55,4	2 746	-23,4	1,0	4,2
Vereinigtes Königreich	7 973	-61,6	13 750	-61,0	5,0	1,7
Zypern	18	-72,7	81	-37,2	–	4,5
Island	46	-47,1	108	-39,0	–	2,3
Norwegen	489	-64,6	938	-60,0	0,3	1,9
Russland	1 193	-64,8	2 350	-66,6	0,9	2,0
Schweiz	4 591	-54,9	8 137	-52,4	2,9	1,8
Türkei	1 587	-55,7	3 437	-47,4	1,2	2,2
Ukraine	945	-51,4	2 177	-35,1	0,8	2,3
sonstige europäische Länder	2 122	-40,6	4 242	-35,0	1,5	2,0
Afrika	481	-67,1	1 532	-65,5	0,6	3,2
Republik Südafrika	83	-77,0	192	-73,5	0,1	2,3
sonstige afrikanische Länder	398	-63,8	1 340	-64,0	0,5	3,4
Asien	2 936	-76,7	9 641	-72,1	3,5	3,3
Arabische Golfstaaten	398	-78,3	2 175	-69,9	0,8	5,5
Volksrepublik China und Hongkong	907	-80,2	1 872	-83,4	0,7	2,1
Indien	297	-75,0	1 668	-52,7	0,6	5,6
Israel	149	-82,7	234	-89,0	0,1	1,6
Japan	273	-78,7	549	-79,9	0,2	2,0
Südkorea	135	-72,1	305	-64,9	0,1	2,3
Taiwan	49	-88,7	101	-92,3	–	2,1
sonstige asiatische Länder	728	-62,6	2 737	-49,9	1,0	3,8
Amerika	2 668	-71,7	6 331	-69,9	2,3	2,4
Kanada	209	-74,7	564	-75,1	0,2	2,7
USA	1 831	-74,0	4 339	-71,4	1,6	2,4
sonstige nordamerikanische Länder	35	-67,9	41	-84,5	–	1,2
Mittelamerika und Karibik	120	-72,4	221	-77,1	0,1	1,8
Brasilien	210	-57,1	455	-64,6	0,2	2,2
sonstige südamerikanische Länder	263	-49,2	711	-34,2	0,3	2,7
Australien	224	-60,0	385	-69,6	0,1	1,7
Neuseeland und Ozeanien	25	-83,8	39	-86,2	–	1,6
Ohne Angabe	17 116	-42,0	27 797	-41,6	10,1	1,6

Anmerkungen Seite 66

Noch: 3.4 Leistung der Beherbergungsstätten nach Reisegebieten und Herkunftsländern

Januar bis August 2020

Reisegebiet Herkunftsland (ständiger Wohnsitz)	Ankünfte		Übernachtungen			Mittlere Aufenthalts- dauer ³⁾
	aller Gäste	Verän- derung ¹⁾	aller Gäste	Verän- derung ¹⁾	Anteil ²⁾	
Münsterland	649 241	-43,9	1 635 446	-38,5	100	2,5
Bundesrepublik Deutschland	588 817	-42,7	1 478 507	-37,6	90,4	2,5
Ausland	60 424	-53,7	156 939	-45,9	9,6	2,6
Europa	51 886	-49,7	136 591	-42,8	87,0	2,6
EU-Länder	46 842	-48,5	123 802	-41,5	78,9	2,6
Belgien	3 230	-42,9	7 128	-37,2	4,5	2,2
Bulgarien	157	-45,3	1 364	+1,9	0,9	8,7
Dänemark	2 695	-55,3	4 613	-48,1	2,9	1,7
Estland	57	-74,1	96	-77,6	0,1	1,7
Finnland	211	-71,6	446	-63,9	0,3	2,1
Frankreich	2 460	-55,0	4 247	-53,9	2,7	1,7
Griechenland	181	-52,5	726	-24,5	0,5	4,0
Republik Irland	160	-59,9	432	-48,0	0,3	2,7
Italien	1 241	-60,9	2 790	-56,9	1,8	2,2
Kroatien	119	-67,2	1 355	-63,5	0,9	11,4
Lettland	123	-47,2	545	-27,9	0,3	4,4
Litauen	335	-47,6	1 074	-39,3	0,7	3,2
Luxemburg	476	-54,5	783	-55,8	0,5	1,6
Malta	21	-12,5	25	-19,4	-	1,2
Niederlande	21 599	-43,4	44 185	-46,0	28,2	2,0
Österreich	2 006	-54,2	5 147	-43,4	3,3	2,6
Polen	3 974	-31,8	19 797	-17,6	12,6	5,0
Portugal	252	-52,5	634	-34,5	0,4	2,5
Rumänien	999	-32,9	13 258	-16,8	8,4	13,3
Schweden	1 338	-70,3	1 810	-68,5	1,2	1,4
Slowakische Republik	216	-44,9	1 727	-6,8	1,1	8,0
Slowenien	322	-32,4	1 664	-42,8	1,1	5,2
Spanien	820	-64,3	1 701	-67,5	1,1	2,1
Tschechische Republik	683	-35,8	2 183	-17,4	1,4	3,2
Ungarn	734	-25,3	1 634	-15,2	1,0	2,2
Vereinigtes Königreich	2 426	-60,5	4 410	-58,6	2,8	1,8
Zypern	7	-73,1	28	-45,1	-	4,0
Island	12	-80,3	19	-83,8	-	1,6
Norwegen	556	-73,1	732	-78,7	0,5	1,3
Russland	388	-75,6	976	-76,3	0,6	2,5
Schweiz	2 712	-48,2	5 073	-46,5	3,2	1,9
Türkei	223	-66,3	492	-67,4	0,3	2,2
Ukraine	216	-60,7	604	-69,6	0,4	2,8
sonstige europäische Länder	937	-53,7	4 893	-23,5	3,1	5,2
Afrika	140	-75,1	358	-78,7	0,2	2,6
Republik Südafrika	25	-83,3	84	-84,8	0,1	3,4
sonstige afrikanische Länder	115	-72,1	274	-75,7	0,2	2,4
Asien	1 010	-77,6	3 374	-70,2	2,1	3,3
Arabische Golfstaaten	194	-67,7	525	-59,4	0,3	2,7
Volksrepublik China und Hongkong	271	-81,4	658	-80,2	0,4	2,4
Indien	84	-80,3	441	-74,6	0,3	5,3
Israel	28	-91,5	42	-94,1	-	1,5
Japan	152	-78,6	344	-79,9	0,2	2,3
Südkorea	67	-67,0	171	-69,6	0,1	2,6
Taiwan	21	-80,4	38	-83,0	-	1,8
sonstige asiatische Länder	193	-71,4	1 155	-34,2	0,7	6,0
Amerika	1 524	-74,7	4 016	-69,7	2,6	2,6
Kanada	101	-78,8	243	-78,1	0,2	2,4
USA	1 143	-75,1	2 843	-69,4	1,8	2,5
sonstige nordamerikanische Länder	13	-66,7	22	-69,4	-	1,7
Mittelamerika und Karibik	97	-49,2	187	-63,5	0,1	1,9
Brasilien	70	-80,0	454	-61,9	0,3	6,5
sonstige südamerikanische Länder	100	-72,1	267	-75,8	0,2	2,7
Australien	87	-80,7	274	-76,6	0,2	3,1
Neuseeland und Ozeanien	25	-74,7	64	-67,0	-	2,6
Ohne Angabe	5 752	-63,5	12 262	-48,5	7,8	2,1

Noch: 3.4 Leistung der Beherbergungsstätten nach Reisegebieten und Herkunftsländern

Januar bis August 2020

Reisegebiet Herkunftsland (ständiger Wohnsitz)	Ankünfte		Übernachtungen			Mittlere Aufenthalts- dauer ³⁾
	aller Gäste	Verän- derung ¹⁾	aller Gäste	Verän- derung ¹⁾	Anteil ²⁾	
Teutoburger Wald	788 585	-44,6	3 089 427	-34,4	100	3,9
Bundesrepublik Deutschland	717 467	-42,9	2 898 979	-32,6	93,8	4,0
Ausland	71 118	-57,3	190 448	-53,6	6,2	2,7
Europa	54 794	-57,0	154 678	-52,6	81,2	2,8
EU-Länder	47 582	-56,6	136 188	-52,2	71,5	2,9
Belgien	3 083	-56,6	6 017	-61,5	3,2	2,0
Bulgarien	132	-74,3	310	-66,8	0,2	2,3
Dänemark	2 379	-55,8	4 316	-59,6	2,3	1,8
Estland	89	-65,2	189	-60,6	0,1	2,1
Finnland	282	-72,4	796	-54,5	0,4	2,8
Frankreich	2 798	-60,2	5 753	-57,1	3,0	2,1
Griechenland	214	-55,3	706	-58,5	0,4	3,3
Republik Irland	233	-68,4	420	-77,5	0,2	1,8
Italien	1 606	-61,6	3 917	-56,4	2,1	2,4
Kroatien	220	-34,7	838	-63,3	0,4	3,8
Lettland	122	-71,6	315	-64,2	0,2	2,6
Litauen	274	-42,4	508	-40,1	0,3	1,9
Luxemburg	374	-58,2	810	-54,1	0,4	2,2
Malta	9	-79,5	33	-74,2	-	3,7
Niederlande	19 621	-51,4	59 576	-49,6	31,3	3,0
Österreich	3 049	-53,1	7 250	-45,5	3,8	2,4
Polen	4 642	-48,0	19 044	-38,5	10,0	4,1
Portugal	325	-56,6	1 211	-55,1	0,6	3,7
Rumänien	648	-57,3	2 418	-52,5	1,3	3,7
Schweden	657	-78,0	1 394	-73,0	0,7	2,1
Slowakische Republik	470	-34,4	1 962	-16,7	1,0	4,2
Slowenien	194	-51,4	725	-45,8	0,4	3,7
Spanien	997	-72,5	2 504	-70,6	1,3	2,5
Tschechische Republik	1 439	-52,9	5 791	-36,8	3,0	4,0
Ungarn	444	-64,5	2 339	-47,5	1,2	5,3
Vereinigtes Königreich	3 254	-69,4	6 997	-68,4	3,7	2,2
Zypern	27	-35,7	49	-49,0	-	1,8
Island	28	-65,4	71	-51,0	-	2,5
Norwegen	226	-79,8	361	-80,7	0,2	1,6
Russland	958	-64,3	2 588	-58,4	1,4	2,7
Schweiz	3 093	-56,7	6 220	-55,2	3,3	2,0
Türkei	557	-58,6	1 639	-49,5	0,9	2,9
Ukraine	387	-47,6	920	-41,2	0,5	2,4
sonstige europäische Länder	1 963	-57,8	6 691	-53,7	3,5	3,4
Afrika	354	-60,4	2 153	-44,0	1,1	6,1
Republik Südafrika	70	-77,7	141	-85,7	0,1	2,0
sonstige afrikanische Länder	284	-50,9	2 012	-29,7	1,1	7,1
Asien	1 790	-77,9	8 315	-65,3	4,4	4,6
Arabische Golfstaaten	182	-62,6	2 065	-37,4	1,1	11,3
Volksrepublik China und Hongkong	355	-89,2	1 033	-86,5	0,5	2,9
Indien	196	-67,5	1 199	-46,2	0,6	6,1
Israel	79	-78,5	216	-71,9	0,1	2,7
Japan	228	-81,6	806	-78,5	0,4	3,5
Südkorea	110	-65,9	512	-72,3	0,3	4,7
Taiwan	29	-89,5	199	-63,1	0,1	6,9
sonstige asiatische Länder	611	-59,3	2 285	-41,2	1,2	3,7
Amerika	1 619	-79,4	4 518	-76,2	2,4	2,8
Kanada	116	-83,1	410	-74,9	0,2	3,5
USA	1 042	-81,4	2 567	-79,7	1,3	2,5
sonstige nordamerikanische Länder	20	-85,0	71	-76,3	-	3,6
Mittelamerika und Karibik	140	-54,1	426	-65,9	0,2	3,0
Brasilien	107	-81,4	481	-71,4	0,3	4,5
sonstige südamerikanische Länder	194	-65,6	563	-62,5	0,3	2,9
Australien	83	-87,2	245	-83,2	0,1	3,0
Neuseeland und Ozeanien	22	-78,4	77	-65,9	-	3,5
Ohne Angabe	12 456	-42,5	20 462	-43,0	10,7	1,6

Anmerkungen Seite 66

Noch: 3.4 Leistung der Beherbergungsstätten nach Reisegebieten und Herkunftsländern

Januar bis August 2020

Reisegebiet Herkunftsland (ständiger Wohnsitz)	Ankünfte		Übernachtungen			Mittlere Aufenthalts- dauer ³⁾
	aller Gäste	Verän- derung ¹⁾	aller Gäste	Verän- derung ¹⁾	Anteil ²⁾	
Sauerland	936 104	-37,1	3 200 928	-31,2	100	3,4
Bundesrepublik Deutschland	753 427	-36,3	2 566 931	-29,6	80,2	3,4
Ausland	182 677	-40,2	633 997	-37,2	19,8	3,5
Europa	175 868	-39,0	617 788	-36,1	97,4	3,5
EU-Länder	171 315	-38,7	602 413	-36,0	95,0	3,5
Belgien	17 688	-44,9	60 220	-42,3	9,5	3,4
Bulgarien	197	-39,8	978	-59,4	0,2	5,0
Dänemark	4 729	-31,3	17 833	-22,8	2,8	3,8
Estland	30	-63,9	52	-75,5	-	1,7
Finnland	131	-69,2	289	-57,5	-	2,2
Frankreich	1 505	-62,1	4 058	-57,7	0,6	2,7
Griechenland	93	-53,7	223	-58,2	-	2,4
Republik Irland	216	-45,7	524	-48,0	0,1	2,4
Italien	1 338	-44,4	4 734	-23,9	0,7	3,5
Kroatien	110	-55,3	285	-77,8	-	2,6
Lettland	59	-53,2	176	-60,1	-	3,0
Litauen	153	-36,8	603	-53,0	0,1	3,9
Luxemburg	351	-30,6	1 013	-24,2	0,2	2,9
Malta	8	-72,4	18	-74,3	-	2,3
Niederlande	134 240	-36,4	468 713	-35,3	73,9	3,5
Österreich	2 142	-47,0	5 268	-48,2	0,8	2,5
Polen	2 812	-38,6	11 569	-29,5	1,8	4,1
Portugal	298	-61,0	627	-81,0	0,1	2,1
Rumänien	341	-37,9	4 334	+32,7	0,7	12,7
Schweden	316	-75,4	682	-69,9	0,1	2,2
Slowakische Republik	268	-32,8	1 362	-39,5	0,2	5,1
Slowenien	186	-42,9	1 081	-0,2	0,2	5,8
Spanien	621	-54,8	1 690	-44,9	0,3	2,7
Tschechische Republik	843	-51,8	2 770	-30,5	0,4	3,3
Ungarn	728	-4,0	7 312	+35,5	1,2	10,0
Vereinigtes Königreich	1 886	-60,0	5 966	-54,8	0,9	3,2
Zypern	26	-23,5	33	-93,6	-	1,3
Island	10	-85,1	13	-90,9	-	1,3
Norwegen	193	-81,2	502	-82,4	0,1	2,6
Russland	229	-70,6	969	-55,3	0,2	4,2
Schweiz	2 097	-42,6	5 081	-38,4	0,8	2,4
Türkei	278	-52,1	1 240	-10,4	0,2	4,5
Ukraine	94	-58,8	173	-78,0	-	1,8
sonstige europäische Länder	1 652	-37,1	7 397	-26,5	1,2	4,5
Afrika	101	-71,9	184	-76,5	-	1,8
Republik Südafrika	20	-84,0	41	-79,6	-	2,1
sonstige afrikanische Länder	81	-65,5	143	-75,5	-	1,8
Asien	774	-77,4	3 947	-73,1	0,6	5,1
Arabische Golfstaaten	65	-74,3	281	-72,0	-	4,3
Volksrepublik China und Hongkong	250	-84,5	1 067	-77,4	0,2	4,3
Indien	46	-80,3	162	-84,1	-	3,5
Israel	21	-84,3	73	-82,9	-	3,5
Japan	118	-72,7	379	-64,9	0,1	3,2
Südkorea	60	-65,9	325	-56,4	0,1	5,4
Taiwan	21	-86,7	42	-91,7	-	2,0
sonstige asiatische Länder	193	-53,9	1 618	-68,7	0,3	8,4
Amerika	736	-75,9	2 061	-74,4	0,3	2,8
Kanada	67	-82,0	315	-74,4	-	4,7
USA	488	-75,4	1 179	-77,2	0,2	2,4
sonstige nordamerikanische Länder	8	-84,9	41	-68,7	-	5,1
Mittelamerika und Karibik	85	-74,6	277	-63,9	-	3,3
Brasilien	50	-76,9	135	-75,0	-	2,7
sonstige südamerikanische Länder	38	-60,4	114	-46,2	-	3,0
Australien	41	-79,6	120	-76,4	-	2,9
Neuseeland und Ozeanien	3	-91,7	9	-85,5	-	3,0
Ohne Angabe	5 154	-49,1	9 888	-46,1	1,6	1,9

Noch: 3.4 Leistung der Beherbergungsstätten nach Reisegebieten und Herkunftsländern

Januar bis August 2020

Reisegebiet Herkunftsland (ständiger Wohnsitz)	Ankünfte		Übernachtungen			Mittlere Aufenthalts- dauer ³⁾
	aller Gäste	Verän- derung ¹⁾	aller Gäste	Verän- derung ¹⁾	Anteil ²⁾	
Siegerland-Wittgenstein	85 541	-49,3	338 384	-38,6	100	4,0
Bundesrepublik Deutschland	69 711	-47,6	300 678	-36,2	88,9	4,3
Ausland	15 830	-55,5	37 706	-52,8	11,1	2,4
Europa	12 770	-52,2	31 192	-48,8	82,7	2,4
EU-Länder	11 810	-51,1	29 528	-47,2	78,3	2,5
Belgien	963	-38,0	2 109	-38,4	5,6	2,2
Bulgarien	65	+12,1	182	+82,0	0,5	2,8
Dänemark	192	-70,3	299	-71,2	0,8	1,6
Estland	36	+16,1	78	+90,2	0,2	2,2
Finnland	63	-53,3	73	-69,5	0,2	1,2
Frankreich	586	-47,6	970	-50,1	2,6	1,7
Griechenland	26	-74,8	148	-27,8	0,4	5,7
Republik Irland	32	-56,8	44	-62,7	0,1	1,4
Italien	361	-62,1	1 032	-41,5	2,7	2,9
Kroatien	35	-74,5	59	-79,3	0,2	1,7
Lettland	46	+53,3	852	x	2,3	18,5
Litauen	38	-45,7	74	-46,4	0,2	1,9
Luxemburg	38	-50,6	54	-60,3	0,1	1,4
Malta	-	-	-	-	-	-
Niederlande	6 856	-47,4	18 399	-47,0	48,8	2,7
Österreich	671	-49,5	1 224	-43,1	3,2	1,8
Polen	573	-52,1	1 638	-38,1	4,3	2,9
Portugal	26	-63,9	31	-77,7	0,1	1,2
Rumänien	105	-62,1	170	-55,5	0,5	1,6
Schweden	117	-69,1	157	-76,1	0,4	1,3
Slowakische Republik	60	-55,2	148	-25,3	0,4	2,5
Slowenien	68	-44,7	277	-15,8	0,7	4,1
Spanien	176	-57,8	255	-65,5	0,7	1,4
Tschechische Republik	238	-64,6	496	-66,6	1,3	2,1
Ungarn	72	-81,7	206	-82,7	0,5	2,9
Vereinigtes Königreich	364	-68,0	547	-69,6	1,5	1,5
Zypern	3	+200,0	6	-14,3	-	2,0
Island	6	+100,0	6	-	-	1,0
Norwegen	31	-83,3	44	-85,8	0,1	1,4
Russland	151	-59,8	272	-69,0	0,7	1,8
Schweiz	590	-56,7	1 033	-60,1	2,7	1,8
Türkei	94	-59,1	185	-60,0	0,5	2,0
Ukraine	47	-76,8	66	-83,1	0,2	1,4
sonstige europäische Länder	41	-79,8	58	-81,0	0,2	1,4
Afrika	61	-66,1	428	-4,9	1,1	7,0
Republik Südafrika	12	-77,8	34	-71,2	0,1	2,8
sonstige afrikanische Länder	49	-61,1	394	+18,7	1,0	8,0
Asien	351	-83,0	627	-84,2	1,7	1,8
Arabische Golfstaaten	39	-67,2	53	-72,0	0,1	1,4
Volksrepublik China und Hongkong	57	-92,1	131	-91,4	0,3	2,3
Indien	37	-78,5	93	-83,5	0,2	2,5
Israel	11	-87,1	24	-82,4	0,1	2,2
Japan	69	-86,9	97	-86,9	0,3	1,4
Südkorea	45	-78,5	79	-79,9	0,2	1,8
Taiwan	33	-36,5	57	-3,4	0,2	1,7
sonstige asiatische Länder	60	-66,5	93	-74,1	0,2	1,6
Amerika	651	-62,3	1 532	-60,3	4,1	2,4
Kanada	62	-41,5	80	-61,4	0,2	1,3
USA	509	-63,1	1 270	-59,6	3,4	2,5
sonstige nordamerikanische Länder	4	-77,8	44	-44,3	0,1	11,0
Mittelamerika und Karibik	34	-53,4	63	-56,8	0,2	1,9
Brasilien	33	-63,7	46	-69,5	0,1	1,4
sonstige südamerikanische Länder	9	-85,0	29	-78,5	0,1	3,2
Australien	15	-87,6	18	-92,4	-	1,2
Neuseeland und Ozeanien	8	-57,9	13	-56,7	-	1,6
Ohne Angabe	1 974	-58,6	3 896	-62,7	10,3	2,0

Anmerkungen Seite 66

Noch: 3.4 Leistung der Beherbergungsstätten nach Reisegebieten und Herkunftsländern

Januar bis August 2020

Reisegebiet Herkunftsland (ständiger Wohnsitz)	Ankünfte		Übernachtungen			Mittlere Aufenthalts- dauer ³⁾
	aller Gäste	Verän- derung ¹⁾	aller Gäste	Verän- derung ¹⁾	Anteil ²⁾	
Bergisches Land	199 542	-54,1	628 311	-43,8	100	3,1
Bundesrepublik Deutschland	177 049	-52,9	573 967	-41,7	91,4	3,2
Ausland	22 493	-61,9	54 344	-59,0	8,6	2,4
Europa	18 338	-56,4	45 201	-53,0	83,2	2,5
EU-Länder	16 344	-55,5	40 513	-52,1	74,5	2,5
Belgien	1 575	-59,6	3 133	-59,4	5,8	2,0
Bulgarien	75	-78,7	313	-73,7	0,6	4,2
Dänemark	394	-64,4	618	-66,6	1,1	1,6
Estland	31	-61,7	194	+57,7	0,4	6,3
Finnland	71	-73,6	131	-71,3	0,2	1,8
Frankreich	1 011	-59,1	1 693	-62,8	3,1	1,7
Griechenland	53	-79,4	109	-84,2	0,2	2,1
Republik Irland	142	+6,8	701	+121,1	1,3	4,9
Italien	602	-74,6	1 264	-76,5	2,3	2,1
Kroatien	116	-22,1	226	-47,1	0,4	1,9
Lettland	38	-66,7	79	-58,4	0,1	2,1
Litauen	90	-43,4	156	-48,3	0,3	1,7
Luxemburg	378	-43,9	2 878	-29,5	5,3	7,6
Malta	2	-75,0	3	-84,2	-	1,5
Niederlande	6 114	-48,0	11 497	-51,8	21,2	1,9
Österreich	1 301	-42,1	3 475	-30,8	6,4	2,7
Polen	1 035	-55,8	3 803	-55,1	7,0	3,7
Portugal	355	+2,9	459	-24,5	0,8	1,3
Rumänien	285	-25,2	2 125	+22,1	3,9	7,5
Schweden	226	-73,8	506	-70,6	0,9	2,2
Slowakische Republik	170	-53,2	424	-61,3	0,8	2,5
Slowenien	114	-53,7	1 528	+15,1	2,8	13,4
Spanien	441	-67,1	1 589	-56,4	2,9	3,6
Tschechische Republik	307	-62,3	929	-53,7	1,7	3,0
Ungarn	204	-61,9	374	-74,5	0,7	1,8
Vereinigtes Königreich	1 207	-65,0	2 293	-63,7	4,2	1,9
Zypern	7	-30,0	13	-40,9	-	1,9
Island	14	-61,1	25	-63,8	-	1,8
Norwegen	81	-74,1	156	-70,3	0,3	1,9
Russland	175	-86,0	338	-87,2	0,6	1,9
Schweiz	1 187	-52,6	2 491	-46,0	4,6	2,1
Türkei	229	-49,9	768	-37,0	1,4	3,4
Ukraine	121	-67,2	215	-85,8	0,4	1,8
sonstige europäische Länder	187	-54,3	695	-28,1	1,3	3,7
Afrika	86	-63,7	278	-67,3	0,5	3,2
Republik Südafrika	28	-69,6	125	-63,6	0,2	4,5
sonstige afrikanische Länder	58	-60,0	153	-69,8	0,3	2,6
Asien	1 342	-85,0	3 247	-83,3	6,0	2,4
Arabische Golfstaaten	51	-74,2	141	-70,3	0,3	2,8
Volksrepublik China und Hongkong	510	-86,5	1 156	-85,2	2,1	2,3
Indien	153	-90,8	423	-89,5	0,8	2,8
Israel	30	-77,4	55	-85,0	0,1	1,8
Japan	362	-50,7	802	-47,2	1,5	2,2
Südkorea	32	-96,6	73	-95,9	0,1	2,3
Taiwan	8	-95,7	29	-91,9	0,1	3,6
sonstige asiatische Länder	196	-84,9	568	-81,7	1,0	2,9
Amerika	631	-77,7	2 038	-70,7	3,8	3,2
Kanada	50	-74,9	203	-58,2	0,4	4,1
USA	421	-78,8	1 099	-76,8	2,0	2,6
sonstige nordamerikanische Länder	2	-90,0	7	-84,4	-	3,5
Mittelamerika und Karibik	42	-77,3	108	-81,2	0,2	2,6
Brasilien	55	-79,6	138	-77,7	0,3	2,5
sonstige südamerikanische Länder	61	-65,5	483	-3,4	0,9	7,9
Australien	30	-85,8	55	-87,4	0,1	1,8
Neuseeland und Ozeanien	5	-89,1	8	-91,5	-	1,6
Ohne Angabe	2 061	-56,4	3 517	-59,4	6,5	1,7

Noch: 3.4 Leistung der Beherbergungsstätten nach Reisegebieten und Herkunftsländern

Januar bis August 2020

Reisegebiet Herkunftsland (ständiger Wohnsitz)	Ankünfte		Übernachtungen			Mittlere Aufenthalts- dauer ³⁾
	aller Gäste	Verän- derung ¹⁾	aller Gäste	Verän- derung ¹⁾	Anteil ²⁾	
Bonn und Rhein-Sieg-Kreis	480 959	-53,0	1 016 865	-49,4	100	2,1
Bundesrepublik Deutschland	417 253	-50,8	873 761	-46,5	85,9	2,1
Ausland	63 706	-63,6	143 104	-61,9	14,1	2,2
Europa	50 750	-59,1	110 815	-55,8	77,4	2,2
EU-Länder	44 363	-58,2	95 061	-55,3	66,4	2,1
Belgien	5 949	-57,9	11 955	-57,4	8,4	2,0
Bulgarien	299	-38,0	961	-12,7	0,7	3,2
Dänemark	983	-50,5	1 777	-51,6	1,2	1,8
Estland	57	-63,7	99	-68,4	0,1	1,7
Finnland	308	-61,1	541	-68,3	0,4	1,8
Frankreich	3 253	-60,6	6 470	-59,1	4,5	2,0
Griechenland	248	-73,9	519	-75,4	0,4	2,1
Republik Irland	299	-67,5	518	-72,2	0,4	1,7
Italien	2 004	-67,0	4 477	-63,7	3,1	2,2
Kroatien	216	-70,8	579	-73,3	0,4	2,7
Lettland	76	-63,6	249	-49,0	0,2	3,3
Litauen	143	-50,7	360	-48,2	0,3	2,5
Luxemburg	964	-59,4	1 646	-56,1	1,2	1,7
Malta	72	-7,7	136	-28,0	0,1	1,9
Niederlande	14 198	-47,7	25 509	-46,5	17,8	1,8
Österreich	2 821	-58,7	6 253	-53,8	4,4	2,2
Polen	2 085	-49,1	10 280	-35,0	7,2	4,9
Portugal	264	-63,7	988	-41,8	0,7	3,7
Rumänien	606	-50,4	1 809	-33,8	1,3	3,0
Schweden	510	-70,3	970	-69,5	0,7	1,9
Slowakische Republik	312	-67,9	2 251	-36,3	1,6	7,2
Slowenien	193	-50,4	335	-63,8	0,2	1,7
Spanien	1 280	-69,7	2 609	-69,3	1,8	2,0
Tschechische Republik	1 002	-64,6	2 215	-58,9	1,5	2,2
Ungarn	574	-67,1	1 934	-52,5	1,4	3,4
Vereinigtes Königreich	5 626	-66,4	9 588	-69,1	6,7	1,7
Zypern	21	-70,8	33	-85,0	–	1,6
Island	16	-84,2	29	-85,6	–	1,8
Norwegen	160	-83,1	484	-75,9	0,3	3,0
Russland	818	-77,6	2 231	-73,7	1,6	2,7
Schweiz	4 172	-53,1	8 391	-52,0	5,9	2,0
Türkei	403	-73,0	888	-73,6	0,6	2,2
Ukraine	221	-70,3	753	-58,8	0,5	3,4
sonstige europäische Länder	597	-69,6	2 978	-34,8	2,1	5,0
Afrika	629	-78,0	2 323	-72,2	1,6	3,7
Republik Südafrika	101	-80,9	358	-72,2	0,3	3,5
sonstige afrikanische Länder	528	-77,4	1 965	-72,1	1,4	3,7
Asien	3 716	-81,8	11 378	-79,7	8,0	3,1
Arabische Golfstaaten	1 058	-78,8	3 007	-75,0	2,1	2,8
Volksrepublik China und Hongkong	764	-86,4	2 712	-83,6	1,9	3,5
Indien	360	-78,8	1 400	-68,2	1,0	3,9
Israel	134	-81,7	269	-91,3	0,2	2,0
Japan	350	-83,6	1 336	-75,3	0,9	3,8
Südkorea	189	-84,5	428	-81,1	0,3	2,3
Taiwan	118	-79,4	231	-79,1	0,2	2,0
sonstige asiatische Länder	743	-78,7	1 995	-82,2	1,4	2,7
Amerika	4 412	-76,2	10 479	-74,6	7,3	2,4
Kanada	209	-87,4	699	-80,6	0,5	3,3
USA	3 514	-74,6	7 736	-73,9	5,4	2,2
sonstige nordamerikanische Länder	14	-82,1	71	-52,3	–	5,1
Mittelamerika und Karibik	152	-78,8	389	-79,2	0,3	2,6
Brasilien	281	-74,4	852	-69,1	0,6	3,0
sonstige südamerikanische Länder	242	-78,9	732	-77,5	0,5	3,0
Australien	152	-85,4	439	-84,2	0,3	2,9
Neuseeland und Ozeanien	50	-81,2	190	-80,7	0,1	3,8
Ohne Angabe	3 997	-50,9	7 480	-51,7	5,2	1,9

Anmerkungen Seite 66

Noch: 3.4 Leistung der Beherbergungsstätten nach Reisegebieten und Herkunftsländern

Januar bis August 2020

Reisegebiet Herkunftsland (ständiger Wohnsitz)	Ankünfte		Übernachtungen			Mittlere Aufenthalts- dauer ³⁾
	aller Gäste	Verän- derung ¹⁾	aller Gäste	Verän- derung ¹⁾	Anteil ²⁾	
Köln und Rhein-Erft-Kreis	1 270 379	-54,9	2 529 124	-51,1	100	2,0
Bundesrepublik Deutschland	967 669	-50,5	1 921 329	-46,2	76,0	2,0
Ausland	302 710	-64,9	607 795	-62,0	24,0	2,0
Europa	223 916	-60,0	437 089	-57,6	71,9	2,0
EU-Länder	183 748	-60,8	352 851	-58,5	58,1	1,9
Belgien	23 836	-57,6	36 625	-56,5	6,0	1,5
Bulgarien	967	-62,0	3 244	-54,4	0,5	3,4
Dänemark	4 634	-60,4	9 356	-59,2	1,5	2,0
Estland	351	-69,0	680	-67,8	0,1	1,9
Finnland	1 094	-75,2	2 239	-74,3	0,4	2,0
Frankreich	16 661	-60,0	27 774	-60,0	4,6	1,7
Griechenland	1 570	-58,6	3 938	-54,0	0,6	2,5
Republik Irland	2 238	-69,2	4 294	-70,0	0,7	1,9
Italien	12 521	-66,1	27 251	-63,9	4,5	2,2
Kroatien	996	-63,4	3 444	-49,4	0,6	3,5
Lettland	472	-66,5	1 002	-58,1	0,2	2,1
Litauen	1 126	-40,6	2 734	-30,3	0,4	2,4
Luxemburg	6 403	-62,1	9 676	-59,7	1,6	1,5
Malta	293	-62,8	663	-62,9	0,1	2,3
Niederlande	43 371	-50,7	71 454	-49,4	11,8	1,6
Österreich	11 411	-59,3	22 205	-58,5	3,7	1,9
Polen	7 922	-55,1	28 722	-38,1	4,7	3,6
Portugal	1 975	-62,5	7 525	-29,7	1,2	3,8
Rumänien	2 828	-54,9	8 234	-44,3	1,4	2,9
Schweden	2 417	-75,2	4 762	-73,8	0,8	2,0
Slowakische Republik	791	-62,7	1 805	-59,2	0,3	2,3
Slowenien	582	-61,1	1 525	-54,8	0,3	2,6
Spanien	11 015	-65,1	21 977	-64,0	3,6	2,0
Tschechische Republik	1 748	-69,3	3 287	-69,7	0,5	1,9
Ungarn	1 180	-83,4	3 405	-76,6	0,6	2,9
Vereinigtes Königreich	25 108	-66,9	44 458	-67,8	7,3	1,8
Zypern	238	-61,5	572	-54,5	0,1	2,4
Island	250	-74,3	460	-77,1	0,1	1,8
Norwegen	1 047	-75,9	2 005	-76,4	0,3	1,9
Russland	5 488	-67,9	12 629	-64,5	2,1	2,3
Schweiz	18 252	-52,5	34 699	-51,4	5,7	1,9
Türkei	5 326	-59,0	10 117	-59,0	1,7	1,9
Ukraine	1 824	-61,1	3 982	-60,0	0,7	2,2
sonstige europäische Länder	7 981	-32,9	20 346	-28,4	3,3	2,5
Afrika	1 948	-73,6	13 386	-34,7	2,2	6,9
Republik Südafrika	296	-81,6	771	-76,3	0,1	2,6
sonstige afrikanische Länder	1 652	-71,4	12 615	-26,9	2,1	7,6
Asien	21 768	-78,0	57 358	-71,8	9,4	2,6
Arabische Golfstaaten	2 058	-80,7	7 241	-73,9	1,2	3,5
Volksrepublik China und Hongkong	6 329	-82,1	14 100	-79,4	2,3	2,2
Indien	1 792	-80,3	5 224	-70,0	0,9	2,9
Israel	2 087	-48,3	3 320	-62,7	0,5	1,6
Japan	3 531	-73,9	7 235	-71,0	1,2	2,0
Südkorea	1 313	-71,1	3 120	-68,0	0,5	2,4
Taiwan	925	-82,5	1 963	-79,2	0,3	2,1
sonstige asiatische Länder	3 733	-77,6	15 155	-58,7	2,5	4,1
Amerika	33 100	-68,8	63 883	-67,4	10,5	1,9
Kanada	1 770	-77,2	3 199	-77,6	0,5	1,8
USA	26 766	-66,3	48 689	-65,7	8,0	1,8
sonstige nordamerikanische Länder	168	-77,4	349	-72,5	0,1	2,1
Mittelamerika und Karibik	941	-77,4	2 313	-73,6	0,4	2,5
Brasilien	1 847	-77,0	4 703	-72,5	0,8	2,5
sonstige südamerikanische Länder	1 608	-72,2	4 630	-62,1	0,8	2,9
Australien	1 414	-80,0	2 892	-79,1	0,5	2,0
Neuseeland und Ozeanien	368	-77,0	653	-78,8	0,1	1,8
Ohne Angabe	20 196	-75,1	32 534	-75,6	5,4	1,6

Noch: 3.4 Leistung der Beherbergungsstätten nach Reisegebieten und Herkunftsländern

Januar bis August 2020

Reisegebiet Herkunftsland (ständiger Wohnsitz)	Ankünfte		Übernachtungen			Mittlere Aufenthalts- dauer ³⁾
	aller Gäste	Verän- derung ¹⁾	aller Gäste	Verän- derung ¹⁾	Anteil ²⁾	
Düsseldorf und Kreis Mettmann	994 820	-57,7	1 720 334	-56,0	100	1,7
Bundesrepublik Deutschland	705 497	-54,8	1 187 902	-52,2	69,1	1,7
Ausland	289 323	-63,5	532 432	-62,5	30,9	1,8
Europa	216 690	-58,5	396 022	-56,1	74,4	1,8
EU-Länder	175 160	-57,8	318 454	-55,0	59,8	1,8
Belgien	11 951	-55,8	18 100	-54,9	3,4	1,5
Bulgarien	1 008	-51,8	2 228	-44,5	0,4	2,2
Dänemark	3 925	-53,6	6 937	-52,3	1,3	1,8
Estland	666	-46,2	1 264	-46,1	0,2	1,9
Finnland	2 653	-58,9	4 808	-59,2	0,9	1,8
Frankreich	15 529	-55,4	27 327	-52,8	5,1	1,8
Griechenland	2 815	-57,1	6 267	-55,1	1,2	2,2
Republik Irland	1 922	-60,7	3 243	-60,1	0,6	1,7
Italien	14 170	-55,4	30 940	-48,4	5,8	2,2
Kroatien	1 104	-47,1	4 191	-3,0	0,8	3,8
Lettland	599	-45,1	1 167	-40,6	0,2	1,9
Litauen	838	-41,8	1 548	-41,3	0,3	1,8
Luxemburg	2 701	-61,0	4 266	-59,1	0,8	1,6
Malta	367	-38,8	782	-40,4	0,1	2,1
Niederlande	39 330	-52,7	62 152	-51,0	11,7	1,6
Österreich	12 019	-57,0	21 416	-55,7	4,0	1,8
Polen	8 556	-50,6	21 116	-40,3	4,0	2,5
Portugal	2 490	-53,0	5 042	-49,4	0,9	2,0
Rumänien	2 646	-56,1	5 536	-49,1	1,0	2,1
Schweden	4 612	-59,9	7 987	-58,0	1,5	1,7
Slowakische Republik	864	-61,3	1 402	-64,0	0,3	1,6
Slowenien	713	-56,2	1 762	-44,3	0,3	2,5
Spanien	13 362	-63,7	24 631	-62,7	4,6	1,8
Tschechische Republik	2 800	-56,0	4 689	-56,5	0,9	1,7
Ungarn	1 434	-59,1	2 923	-51,1	0,5	2,0
Vereinigtes Königreich	25 751	-66,7	46 032	-65,4	8,6	1,8
Zypern	335	-48,1	698	-52,8	0,1	2,1
Island	279	-53,0	603	-52,7	0,1	2,2
Norwegen	2 545	-56,5	4 643	-54,6	0,9	1,8
Russland	10 308	-66,9	21 238	-66,4	4,0	2,1
Schweiz	15 793	-52,7	26 775	-51,2	5,0	1,7
Türkei	7 092	-55,2	12 663	-54,1	2,4	1,8
Ukraine	2 684	-54,3	5 849	-51,9	1,1	2,2
sonstige europäische Länder	2 829	-79,5	5 797	-75,9	1,1	2,0
Afrika	2 591	-65,9	5 803	-67,6	1,1	2,2
Republik Südafrika	490	-67,5	1 137	-67,4	0,2	2,3
sonstige afrikanische Länder	2 101	-65,6	4 666	-67,7	0,9	2,2
Asien	30 671	-76,8	59 520	-77,2	11,2	1,9
Arabische Golfstaaten	8 323	-74,2	13 383	-81,2	2,5	1,6
Volksrepublik China und Hongkong	6 305	-81,6	13 861	-77,3	2,6	2,2
Indien	2 591	-75,6	4 540	-78,0	0,9	1,8
Israel	1 599	-63,8	3 414	-66,4	0,6	2,1
Japan	6 113	-77,0	12 735	-75,4	2,4	2,1
Südkorea	810	-77,3	1 683	-79,4	0,3	2,1
Taiwan	424	-81,0	1 052	-77,0	0,2	2,5
sonstige asiatische Länder	4 506	-75,4	8 852	-74,0	1,7	2,0
Amerika	18 574	-66,7	35 220	-66,4	6,6	1,9
Kanada	2 793	-33,4	4 411	-46,8	0,8	1,6
USA	13 208	-69,1	25 030	-68,1	4,7	1,9
sonstige nordamerikanische Länder	51	-78,5	99	-77,8	—	1,9
Mittelamerika und Karibik	731	-67,8	1 619	-60,3	0,3	2,2
Brasilien	1 029	-69,7	2 247	-69,3	0,4	2,2
sonstige südamerikanische Länder	762	-74,0	1 814	-70,9	0,3	2,4
Australien	1 149	-74,3	2 348	-72,1	0,4	2,0
Neuseeland und Ozeanien	252	-67,4	606	-58,4	0,1	2,4
Ohne Angabe	19 396	-72,2	32 913	-73,6	6,2	1,7

Anmerkungen Seite 66

Noch: 3.4 Leistung der Beherbergungsstätten nach Reisegebieten und Herkunftsländern

Januar bis August 2020

Reisegebiet Herkunftsland (ständiger Wohnsitz)	Ankünfte		Übernachtungen			Mittlere Aufenthalts- dauer ³⁾
	aller Gäste	Verän- derung ¹⁾	aller Gäste	Verän- derung ¹⁾	Anteil ²⁾	
Ruhrgebiet	1 160 055	-51,3	2 589 711	-44,5	100	2,2
Bundesrepublik Deutschland	996 332	-49,5	2 265 216	-41,6	87,5	2,3
Ausland	163 723	-60,3	324 495	-58,8	12,5	2,0
Europa	139 977	-58,7	268 027	-56,9	82,6	1,9
EU-Länder	120 741	-58,4	229 918	-56,2	70,9	1,9
Belgien	9 054	-57,7	15 079	-56,2	4,6	1,7
Bulgarien	1 750	-47,8	3 089	-41,9	1,0	1,8
Dänemark	3 585	-65,8	5 719	-65,4	1,8	1,6
Estland	181	-70,9	295	-76,1	0,1	1,6
Finnland	954	-69,9	1 810	-69,5	0,6	1,9
Frankreich	10 035	-50,9	16 310	-51,7	5,0	1,6
Griechenland	704	-65,0	1 759	-58,6	0,5	2,5
Republik Irland	777	-60,6	1 765	-57,4	0,5	2,3
Italien	5 360	-63,2	11 175	-62,9	3,4	2,1
Kroatien	620	-58,5	1 723	-63,5	0,5	2,8
Lettland	433	-64,8	749	-68,2	0,2	1,7
Litauen	987	-37,3	1 775	-38,4	0,5	1,8
Luxemburg	1 600	-66,7	2 479	-66,3	0,8	1,5
Malta	40	-74,2	90	-73,5	–	2,3
Niederlande	37 209	-55,1	62 167	-52,6	19,2	1,7
Österreich	8 917	-57,7	18 850	-54,7	5,8	2,1
Polen	9 480	-51,8	22 328	-50,2	6,9	2,4
Portugal	833	-70,3	2 432	-62,8	0,7	2,9
Rumänien	4 099	-45,7	10 617	-27,6	3,3	2,6
Schweden	2 086	-75,0	3 970	-71,1	1,2	1,9
Slowakische Republik	799	-54,2	2 603	-53,5	0,8	3,3
Slowenien	886	-37,0	4 114	-4,5	1,3	4,6
Spanien	3 838	-63,6	7 689	-64,5	2,4	2,0
Tschechische Republik	1 936	-66,2	4 043	-60,9	1,2	2,1
Ungarn	1 531	-62,2	2 998	-63,4	0,9	2,0
Vereinigtes Königreich	12 915	-64,9	23 985	-64,7	7,4	1,9
Zypern	132	-49,2	305	-59,0	0,1	2,3
Island	96	-62,9	204	-64,9	0,1	2,1
Norwegen	1 090	-69,4	1 909	-72,4	0,6	1,8
Russland	2 008	-67,3	4 923	-63,7	1,5	2,5
Schweiz	8 721	-58,0	15 598	-56,6	4,8	1,8
Türkei	2 225	-60,8	4 855	-69,0	1,5	2,2
Ukraine	1 993	-64,3	3 259	-62,8	1,0	1,6
sonstige europäische Länder	3 103	-56,4	7 361	-53,6	2,3	2,4
Afrika	1 297	-66,3	3 115	-66,7	1,0	2,4
Republik Südafrika	201	-72,2	578	-72,4	0,2	2,9
sonstige afrikanische Länder	1 096	-65,0	2 537	-65,0	0,8	2,3
Asien	5 440	-75,2	15 683	-72,2	4,8	2,9
Arabische Golfstaaten	554	-72,5	2 040	-66,6	0,6	3,7
Volksrepublik China und Hongkong	1 229	-83,1	3 299	-81,1	1,0	2,7
Indien	661	-76,3	3 099	-72,2	1,0	4,7
Israel	382	-68,0	793	-69,3	0,2	2,1
Japan	722	-70,6	1 393	-74,0	0,4	1,9
Südkorea	268	-73,0	555	-71,8	0,2	2,1
Taiwan	135	-74,3	343	-73,1	0,1	2,5
sonstige asiatische Länder	1 489	-67,9	4 161	-60,6	1,3	2,8
Amerika	6 846	-70,0	19 372	-63,6	6,0	2,8
Kanada	886	-57,2	6 470	-6,2	2,0	7,3
USA	4 922	-71,1	10 408	-72,6	3,2	2,1
sonstige nordamerikanische Länder	67	-83,3	96	-86,6	–	1,4
Mittelamerika und Karibik	269	-67,8	695	-64,0	0,2	2,6
Brasilien	349	-74,1	976	-69,7	0,3	2,8
sonstige südamerikanische Länder	353	-69,0	727	-70,3	0,2	2,1
Australien	545	-72,8	1 198	-70,8	0,4	2,2
Neuseeland und Ozeanien	146	-63,0	408	-65,9	0,1	2,8
Ohne Angabe	9 472	-57,0	16 692	-60,2	5,1	1,8

Noch: 3.4 Leistung der Beherbergungsstätten nach Reisegebieten und Herkunftsländern

Januar bis August 2020

Reisegebiet Herkunftsland (ständiger Wohnsitz)	Ankünfte		Übernachtungen			Mittlere Aufenthalts- dauer ³⁾
	aller Gäste	Verän- derung ¹⁾	aller Gäste	Verän- derung ¹⁾	Anteil ²⁾	
Bergisches Städtedreieck	125 958	-49,1	298 295	-46,4	100	2,4
Bundesrepublik Deutschland	110 568	-46,3	269 333	-43,4	90,3	2,4
Ausland	15 390	-62,9	28 962	-64,3	9,7	1,9
Europa	12 656	-57,9	22 960	-60,4	79,3	1,8
EU-Länder	10 825	-58,4	19 558	-61,0	67,5	1,8
Belgien	786	-68,1	1 347	-67,8	4,7	1,7
Bulgarien	89	-53,6	379	+25,1	1,3	4,3
Dänemark	438	-66,7	656	-66,9	2,3	1,5
Estland	14	-75,9	42	-64,7	0,1	3,0
Finnland	53	-71,5	74	-75,8	0,3	1,4
Frankreich	1 108	-55,3	1 846	-60,4	6,4	1,7
Griechenland	104	-60,6	212	-59,7	0,7	2,0
Republik Irland	81	-49,7	174	-40,2	0,6	2,1
Italien	722	-57,7	1 392	-59,8	4,8	1,9
Kroatien	64	-59,0	133	-68,9	0,5	2,1
Lettland	26	-70,1	59	-56,9	0,2	2,3
Litauen	66	-53,5	107	-54,3	0,4	1,6
Luxemburg	109	-57,3	144	-64,2	0,5	1,3
Malta	3	-76,9	10	-80,8	-	3,3
Niederlande	2 575	-54,0	4 110	-58,9	14,2	1,6
Österreich	820	-39,4	1 494	-45,8	5,2	1,8
Polen	1 167	-53,0	2 326	-49,7	8,0	2,0
Portugal	109	-59,9	157	-66,4	0,5	1,4
Rumänien	257	-53,4	677	-60,3	2,3	2,6
Schweden	231	-81,5	381	-78,2	1,3	1,6
Slowakische Republik	103	-58,1	249	-51,5	0,9	2,4
Slowenien	74	-61,7	174	-68,0	0,6	2,4
Spanien	499	-56,4	800	-61,6	2,8	1,6
Tschechische Republik	357	-49,8	640	-61,9	2,2	1,8
Ungarn	145	-63,8	405	-85,6	1,4	2,8
Vereinigtes Königreich	799	-65,5	1 533	-62,9	5,3	1,9
Zypern	26	+160,0	37	+32,1	0,1	1,4
Island	8	-42,9	16	-36,0	0,1	2,0
Norwegen	54	-79,1	90	-75,1	0,3	1,7
Russland	168	-70,7	431	-66,7	1,5	2,6
Schweiz	1 002	-42,6	1 800	-43,7	6,2	1,8
Türkei	264	-58,0	489	-61,8	1,7	1,9
Ukraine	151	-45,9	297	-55,8	1,0	2,0
sonstige europäische Länder	184	-68,8	279	-70,5	1,0	1,5
Afrika	111	-62,8	288	-65,4	1,0	2,6
Republik Südafrika	11	-71,8	34	-71,4	0,1	3,1
sonstige afrikanische Länder	100	-61,4	254	-64,4	0,9	2,5
Asien	402	-83,9	1 095	-83,0	3,8	2,7
Arabische Golfstaaten	37	-94,5	99	-92,5	0,3	2,7
Volksrepublik China und Hongkong	106	-87,5	235	-88,8	0,8	2,2
Indien	37	-77,6	252	-64,5	0,9	6,8
Israel	26	-76,8	54	-79,9	0,2	2,1
Japan	103	-60,1	218	-68,7	0,8	2,1
Südkorea	7	-91,3	10	-95,1	-	1,4
Taiwan	6	-85,0	13	-86,9	-	2,2
sonstige asiatische Länder	80	-75,5	214	-79,5	0,7	2,7
Amerika	764	-70,1	1 862	-66,9	6,4	2,4
Kanada	41	-69,4	113	-66,3	0,4	2,8
USA	575	-68,4	1 396	-64,7	4,8	2,4
sonstige nordamerikanische Länder	2	-66,7	4	-82,6	-	2,0
Mittelamerika und Karibik	76	-79,3	153	-76,7	0,5	2,0
Brasilien	21	-80,4	49	-84,8	0,2	2,3
sonstige südamerikanische Länder	49	-58,1	147	-54,8	0,5	3,0
Australien	43	-62,3	132	-46,1	0,5	3,1
Neuseeland und Ozeanien	4	-75,0	7	-79,4	-	1,8
Ohne Angabe	1 410	-76,0	2 618	-73,6	9,0	1,9

Anmerkungen Seite 66

Noch: 3.4 Leistung der Beherbergungsstätten nach Reisegebieten und Herkunftsländern

Januar bis August 2020

Reisegebiet Herkunftsland (ständiger Wohnsitz)	Ankünfte		Übernachtungen			Mittlere Aufenthalts- dauer ³⁾
	aller Gäste	Verän- derung ¹⁾	aller Gäste	Verän- derung ¹⁾	Anteil ²⁾	
Nordrhein-Westfalen	7 988 328	-49,7	20 130 687	-42,7	100	2,5
Bundesrepublik Deutschland	6 547 838	-47,1	16 842 920	-39,5	83,7	2,6
Ausland	1 440 490	-58,9	3 287 767	-54,9	16,3	2,3
Europa	1 175 359	-54,7	2 724 630	-50,1	82,9	2,3
EU-Länder	1 029 611	-54,1	2 417 069	-49,3	73,5	2,3
Belgien	111 014	-53,0	231 492	-50,6	7,0	2,1
Bulgarien	5 551	-56,1	15 576	-45,2	0,5	2,8
Dänemark	26 509	-56,7	57 431	-50,7	1,7	2,2
Estland	1 939	-59,4	3 643	-58,3	0,1	1,9
Finnland	6 535	-68,6	12 603	-67,4	0,4	1,9
Frankreich	67 267	-56,4	116 726	-55,7	3,6	1,7
Griechenland	6 782	-59,6	16 448	-56,2	0,5	2,4
Republik Irland	6 843	-63,9	13 372	-63,2	0,4	2,0
Italien	45 775	-62,0	103 253	-57,3	3,1	2,3
Kroatien	4 205	-55,8	15 294	-48,3	0,5	3,6
Lettland	2 225	-60,9	5 688	-47,4	0,2	2,6
Litauen	4 494	-43,1	11 056	-35,9	0,3	2,5
Luxemburg	15 622	-60,1	27 525	-56,1	0,8	1,8
Malta	938	-49,6	2 148	-48,9	0,1	2,3
Niederlande	424 132	-44,8	1 062 892	-41,8	32,3	2,5
Österreich	50 767	-56,3	105 679	-52,8	3,2	2,1
Polen	49 267	-49,1	167 812	-37,8	5,1	3,4
Portugal	9 485	-49,1	25 277	-37,9	0,8	2,7
Rumänien	15 508	-49,9	62 946	-28,0	1,9	4,1
Schweden	13 855	-70,8	24 847	-68,6	0,8	1,8
Slowakische Republik	4 977	-56,7	17 086	-45,2	0,5	3,4
Slowenien	3 922	-49,4	15 399	-30,4	0,5	3,9
Spanien	36 595	-65,0	71 912	-64,1	2,2	2,0
Tschechische Republik	12 987	-60,9	32 005	-52,9	1,0	2,5
Ungarn	8 045	-65,1	27 168	-51,0	0,8	3,4
Vereinigtes Königreich	93 512	-65,5	169 900	-65,4	5,2	1,8
Zypern	860	-55,1	1 891	-62,7	0,1	2,2
Island	869	-62,8	1 763	-63,8	0,1	2,0
Norwegen	6 668	-69,4	12 142	-70,0	0,4	1,8
Russland	22 721	-68,0	51 384	-66,1	1,6	2,3
Schweiz	64 907	-53,5	120 668	-51,8	3,7	1,9
Türkei	18 827	-58,0	38 129	-57,6	1,2	2,0
Ukraine	8 941	-59,1	18 883	-57,4	0,6	2,1
sonstige europäische Länder	22 815	-54,7	64 592	-44,3	2,0	2,8
Afrika	8 190	-69,3	31 411	-57,0	1,0	3,8
Republik Südafrika	1 393	-75,9	3 637	-74,0	0,1	2,6
sonstige afrikanische Länder	6 797	-67,4	27 774	-53,0	0,8	4,1
Asien	73 840	-77,7	184 367	-74,8	5,6	2,5
Arabische Golfstaaten	13 545	-76,2	33 067	-76,4	1,0	2,4
Volksrepublik China und Hongkong	18 181	-82,4	42 775	-80,0	1,3	2,4
Indien	6 572	-77,8	20 739	-70,8	0,6	3,2
Israel	4 626	-64,3	8 799	-71,8	0,3	1,9
Japan	12 566	-76,0	26 709	-74,3	0,8	2,1
Südkorea	3 346	-75,7	7 885	-74,3	0,2	2,4
Taiwan	1 933	-81,7	4 297	-79,2	0,1	2,2
sonstige asiatische Länder	13 071	-74,5	40 096	-66,2	1,2	3,1
Amerika	75 850	-69,6	159 697	-68,2	4,9	2,1
Kanada	6 736	-65,5	17 374	-59,3	0,5	2,6
USA	57 791	-69,2	112 475	-69,0	3,4	1,9
sonstige nordamerikanische Länder	392	-79,9	912	-75,4	—	2,3
Mittelamerika und Karibik	2 785	-72,8	6 948	-68,9	0,2	2,5
Brasilien	4 263	-74,4	11 291	-70,4	0,3	2,6
sonstige südamerikanische Länder	3 883	-71,3	10 697	-66,7	0,3	2,8
Australien	3 977	-77,8	8 657	-76,4	0,3	2,2
Neuseeland und Ozeanien	961	-74,4	2 184	-73,3	0,1	2,3
Ohne Angabe	102 313	-63,3	176 821	-63,2	5,4	1,7

4.1 Leistung der Campingplätze nach Herkunftsländern

August 2020

Herkunftsland (ständiger Wohnsitz)	Ankünfte		Übernachtungen			Mittlere Aufenthaltsdauer ³⁾
	aller Gäste	Veränderung ¹⁾	aller Gäste	Veränderung ¹⁾	Anteil ²⁾	
Nordrhein-Westfalen	138 985	-2,8	390 472	-3,4	100	2,8
Bundesrepublik Deutschland	118 858	+1,7	335 387	+1,5	85,9	2,8
Ausland	20 127	-23,0	55 085	-25,2	14,1	2,7
Europa	20 037	-22,8	54 938	-25,0	99,7	2,7
EU-Länder	18 898	-23,2	51 611	-26,6	93,7	2,7
Belgien	2 026	-29,3	4 015	-29,6	7,3	2,0
Bulgarien	6	-25,0	15	+7,1	—	2,5
Dänemark	201	-55,1	405	-55,0	0,7	2,0
Estland	1	-88,9	4	-69,2	—	4,0
Finnland	23	-56,6	47	-55,7	0,1	2,0
Frankreich	325	-66,5	537	-72,6	1,0	1,7
Griechenland	—	—	—	—	—	—
Republik Irland	47	+30,6	315	+425,0	0,6	6,7
Italien	237	-70,3	534	-50,1	1,0	2,3
Kroatien	1	-80,0	2	-92,3	—	2,0
Lettland	—	—	—	—	—	—
Litauen	5	-37,5	8	-11,1	—	1,6
Luxemburg	37	-67,8	108	-52,0	0,2	2,9
Malta	4	x	24	x	—	6,0
Niederlande	14 831	-11,8	43 437	-21,5	78,9	2,9
Österreich	148	-50,3	292	-48,5	0,5	2,0
Polen	68	-57,0	138	-43,9	0,3	2,0
Portugal	5	-66,7	17	-37,0	—	3,4
Rumänien	11	-59,3	56	-20,0	0,1	5,1
Schweden	100	-76,8	138	-75,3	0,3	1,4
Slowakische Republik	—	—	—	—	—	—
Slowenien	10	-41,2	11	-54,2	—	1,1
Spanien	89	-67,9	225	-52,0	0,4	2,5
Tschechische Republik	15	-64,3	23	-62,9	—	1,5
Ungarn	7	-58,8	10	-83,9	—	1,4
Vereinigtes Königreich	699	-41,6	1 244	-56,2	2,3	1,8
Zypern	2	x	6	x	—	3,0
Island	1	-83,3	1	-90,9	—	1,0
Norwegen	116	-49,6	172	-47,7	0,3	1,5
Russland	17	+13,3	27	+28,6	—	1,6
Schweiz	405	-35,7	814	-40,2	1,5	2,0
Türkei	8	+100,0	14	+133,3	—	1,8
Ukraine	4	-66,7	23	+27,8	—	5,8
sonstige europäische Länder	588	+40,0	2 276	+94,5	4,1	3,9
Afrika	5	+25,0	9	+50,0	—	1,8
Republik Südafrika	2	x	2	x	—	1,0
sonstige afrikanische Länder	3	-25,0	7	+16,7	—	2,3
Asien	48	-27,3	69	-54,0	0,1	1,4
Arabische Golfstaaten	—	—	—	—	—	—
Volksrepublik China und Hongkong	13	+30,0	13	-27,8	—	1,0
Indien	—	—	—	—	—	—
Israel	1	-92,9	1	-94,1	—	1,0
Japan	1	-87,5	1	-88,9	—	1,0
Südkorea	1	-87,5	3	-87,0	—	3,0
Taiwan	4	+300,0	9	+200,0	—	2,3
sonstige asiatische Länder	28	+115,4	42	+16,7	0,1	1,5
Amerika	29	-56,1	58	-51,7	0,1	2,0
Kanada	6	-45,5	14	-62,2	—	2,3
USA	6	-80,0	9	-83,3	—	1,5
sonstige nordamerikanische Länder	—	—	—	—	—	—
Mittelamerika und Karibik	14	x	32	x	0,1	2,3
Brasilien	—	—	—	—	—	—
sonstige südamerikanische Länder	3	-85,0	3	-86,4	—	1,0
Australien	5	-82,1	5	-88,9	—	1,0
Neuseeland und Ozeanien	3	-84,2	6	-82,9	—	2,0
Ohne Angabe	—	—	—	—	—	—

1) Veränderung gegenüber dem Vorjahreszeitraum in % – 2) Bei Übernachtungen von Gästen aus der Bundesrepublik Deutschland und dem Ausland: Anteil an allen Übernachtungen im Bundesgebiet; sonst: Anteil an allen Übernachtungen am Ausland zusammen. – 3) mittlere Aufenthaltsdauer in Tagen = Übernachtungen / Ankünfte

4.2 Leistung der Campingplätze nach Herkunftsländern

Januar bis August 2020

Herkunftsland (ständiger Wohnsitz)	Ankünfte		Übernachtungen			Mittlere Aufenthaltsdauer ³⁾
	aller Gäste	Veränderung ¹⁾	aller Gäste	Veränderung ¹⁾	Anteil ²⁾	
Nordrhein-Westfalen	479 581	-22,8	1 382 161	-13,9	100	2,9
Bundesrepublik Deutschland	428 377	-18,0	1 247 034	-7,8	90,2	2,9
Ausland	51 204	-48,0	135 127	-46,2	9,8	2,6
Europa	50 947	-48,0	134 604	-46,2	99,6	2,6
EU-Länder	46 967	-48,3	123 203	-47,7	91,2	2,6
Belgien	6 465	-43,5	13 418	-42,9	9,9	2,1
Bulgarien	19	-32,1	96	-22,6	0,1	5,1
Dänemark	726	-65,6	1 794	-61,0	1,3	2,5
Estland	4	-86,7	9	-82,7	-	2,3
Finnland	107	-69,2	178	-65,6	0,1	1,7
Frankreich	700	-70,6	1 243	-72,6	0,9	1,8
Griechenland	8	+60,0	20	+100,0	-	2,5
Republik Irland	170	-45,5	614	-31,9	0,5	3,6
Italien	337	-77,3	739	-66,3	0,5	2,2
Kroatien	5	-61,5	24	-40,0	-	4,8
Lettland	1	-80,0	2	-75,0	-	2,0
Litauen	15	-76,6	59	-33,7	-	3,9
Luxemburg	206	-56,7	529	-54,5	0,4	2,6
Malta	6	x	30	x	-	5,0
Niederlande	35 588	-43,4	98 584	-45,2	73,0	2,8
Österreich	293	-66,6	743	-61,2	0,5	2,5
Polen	160	-68,1	655	-49,0	0,5	4,1
Portugal	22	-61,4	49	-62,9	-	2,2
Rumänien	36	-60,9	237	+4,9	0,2	6,6
Schweden	551	-78,9	646	-81,5	0,5	1,2
Slowakische Republik	-	-	-	-	-	-
Slowenien	12	-78,6	14	-85,1	-	1,2
Spanien	218	-64,2	574	-49,5	0,4	2,6
Tschechische Republik	28	-85,9	42	-85,8	-	1,5
Ungarn	24	-73,3	59	-73,8	-	2,5
Vereinigtes Königreich	1 264	-69,1	2 839	-69,3	2,1	2,2
Zypern	2	-50,0	6	-25,0	-	3,0
Island	2	-95,1	5	-91,4	-	2,5
Norwegen	352	-74,4	487	-76,5	0,4	1,4
Russland	33	-67,3	77	-59,3	0,1	2,3
Schweiz	1 157	-62,6	2 534	-59,0	1,9	2,2
Türkei	21	+10,5	32	-62,4	-	1,5
Ukraine	8	-81,4	29	-64,2	-	3,6
sonstige europäische Länder	2 407	-0,8	8 237	+42,9	6,1	3,4
Afrika	9	-70,0	13	-77,2	-	1,4
Republik Südafrika	4	-76,5	4	-89,5	-	1,0
sonstige afrikanische Länder	5	-61,5	9	-52,6	-	1,8
Asien	108	-50,7	212	-45,2	0,2	2,0
Arabische Golfstaaten	-	-	-	-	-	-
Volksrepublik China und Hongkong	20	-75,6	34	-70,9	-	1,7
Indien	5	-16,7	20	+233,3	-	4,0
Israel	1	-96,8	1	-97,4	-	1,0
Japan	3	-70,0	3	-72,7	-	1,0
Südkorea	8	-80,5	17	-81,9	-	2,1
Taiwan	4	-20,0	9	+28,6	-	2,3
sonstige asiatische Länder	67	+131,0	128	+106,5	0,1	1,9
Amerika	88	-62,1	181	-62,9	0,1	2,1
Kanada	13	-76,4	27	-72,4	-	2,1
USA	16	-85,3	32	-88,4	-	2,0
sonstige nordamerikanische Länder	-	-	-	-	-	-
Mittelamerika und Karibik	28	+460,0	60	x	-	2,1
Brasilien	2	-90,9	2	-93,8	-	1,0
sonstige südamerikanische Länder	29	-29,3	60	-22,1	-	2,1
Australien	19	-86,3	23	-88,6	-	1,2
Neuseeland und Ozeanien	6	-88,2	16	-78,7	-	2,7
Ohne Angabe	27	+125,0	78	+310,5	0,1	2,9

Anmerkungen Seite 79

Reisegebiete in Nordrhein-Westfalen



Grafik: IT.NRW

Reisegebiete in Nordrhein-Westfalen

Amtliche Schlüssel-Nummer	Verwaltungsbezirk	Amtliche Schlüssel-Nummer	Verwaltungsbezirk
Eifel und Region Aachen		Bergisches Land	
334 000	Städteregion Aachen	316 000	Leverkusen, krfr. Stadt
358 000	Kreis Düren	374 000	Oberbergischer Kreis
366 000	Kreis Euskirchen	378 000	Rhein.-Berg. Kreis
Niederrhein		Bergisches Städtedreieck	
112 000	Duisburg, krfr. Stadt	120 000	Remscheid, krfr. Stadt
114 000	Krefeld, krfr. Stadt	122 000	Solingen, krfr. Stadt
116 000	Mönchengladbach, krfr. Stadt	124 000	Wuppertal, krfr. Stadt
154 000	Kreis Kleve		
162 000	Rhein-Kreis Neuss		
166 000	Kreis Viersen		
170 000	Kreis Wesel		
370 000	Kreis Heinsberg		
Münsterland		Bonn und Rhein-Sieg-Kreis	
		314 000	Bonn, krfr. Stadt
		382 000	Rhein-Sieg-Kreis
Köln und Rhein-Erft-Kreis			
515 000	Münster, krfr. Stadt		
554 000	Kreis Borken		
558 000	Kreis Coesfeld		
566 000	Kreis Steinfurt	315 000	Köln, krfr. Stadt
570 000	Kreis Warendorf	362 000	Rhein-Erft-Kreis
Teutoburger Wald		Düsseldorf und Kreis Mettmann	
711 000	Bielefeld, krfr. Stadt	111 000	Düsseldorf, krfr. Stadt
754 000	Kreis Gütersloh	158 000	Kreis Mettmann
758 000	Kreis Herford		
762 000	Kreis Höxter		
766 000	Kreis Lippe		
770 000	Kreis Minden-Lübbecke		
774 000	Kreis Paderborn		
Sauerland		Ruhrgebiet	
		113 000	Essen, krfr. Stadt
		117 000	Mülheim an der Ruhr, krfr. Stadt
		119 000	Oberhausen, krfr. Stadt
		512 000	Bochum, krfr. Stadt
		513 000	Gelsenkirchen, krfr. Stadt
958 000	Hochsauerland Kreis	562 000	Kreis Recklinghausen
962 000	Märkischer Kreis	911 000	Bochum, krfr. Stadt
966 000	Kreis Olpe	913 000	Dortmund, krfr. Stadt
974 000	Kreis Soest	914 000	Hagen, krfr. Stadt
		915 000	Hamm, krfr. Stadt
		916 000	Herne, krfr. Stadt
		954 000	Ennepe-Ruhr-Kreis
		978 000	Kreis Unna
Siegerland-Wittgenstein			
970 000	Kreis Siegen-Wittgenstein		

Kur- und Erholungsorte in Nordrhein-Westfalen

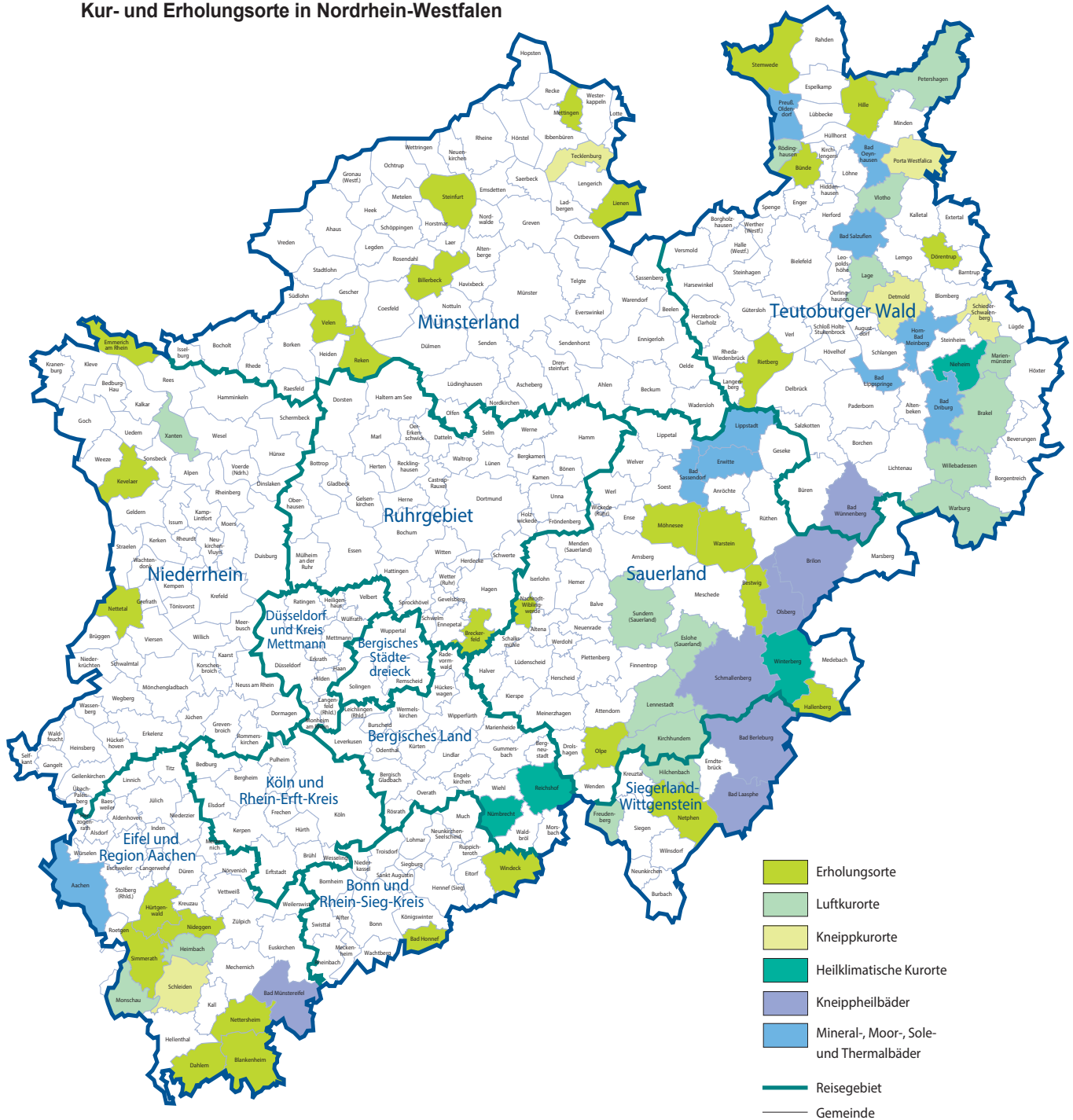

Grafik: IT.NRW

Kurorte und Erholungsorte in Nordrhein-Westfalen

Amtliche Schlüssel-Nummer	Gemeinde	Amtliche Schlüssel-Nummer	Gemeinde
Mineral-, Moor-, Sole- und Thermalbäder		noch: Luftkurort	
334 002	Aachen, Stadt	966 016	Kirchhundem
762 004	Bad Driburg, Stadt	766 040	Lage, Stadt
774 008	Bad Lippspringe, Stadt	966 020	Lenne Stadt, Stadt
770 004	Bad Oeynhausen, Stadt	762 024	Marienmünster, Stadt
766 008	Bad Salzuflen, Stadt	334 020	Monschau, Stadt
974 008	Bad Sassendorf	770 028	Petershagen, Stadt
974 016	Erwitte, Stadt	758 028	Rödinghausen
766 032	Horn-Bad Meinberg, Stadt	958 044	Sundern (Sauerland), Stadt
974 028	Lippstadt, Stadt	758 036	Vlotho, Stadt
770 036	Preußisch-Oldendorf, Stadt	762 036	Warburg, Stadt
		762 040	Willebadessen, Stadt
		170 052	Xanten, Stadt
Heilklimatischer Kurort		Erholungsort	
762 028	Nieheim, Stadt	382 008	Bad Honnef, Stadt
374 032	Nümbrecht	958 008	Bestwig
374 040	Reichshof	558 008	Billerbeck, Stadt
958 048	Winterberg, Stadt	366 008	Blankenheim
		954 004	Breckerfeld, Stadt
Kneippkurort		758 004	Bünde, Stadt
766 020	Detmold, Stadt	366 012	Dahlem
770 032	Porta Westfalica, Stadt	766 024	Dörentrup
766 060	Schieder-Schwalenberg, Stadt	154 008	Emmerich am Rhein, Stadt
366 036	Schleiden, Stadt	958 020	Hallenberg, Stadt
566 088	Tecklenburg, Stadt	770 012	Hille
		358 016	Hürtgenwald
Kneippheilbad		154 032	Kevelaer, Stadt
970 004	Bad Berleburg, Stadt	566 044	Lienen
970 028	Bad Laasphe, Stadt	566 056	Mettingen
366 004	Bad Münstereifel, Stadt	974 032	Möhnesee
774 040	Bad Wünnenberg, Stadt	962 044	Nachrodt-Wiblingwerde
958 012	Brilon, Stadt	970 032	Netphen, Stadt
958 036	Olsberg, Stadt	366 032	Nettersheim
958 040	Schmallenberg, Stadt	166 016	Nettetal, Stadt
		358 044	Nideggen, Stadt
Luftkurort		966 024	Olpe, Stadt
762 016	Brakel, Stadt	554 044	Reken
958 016	Eslohe (Sauerland)	754 032	Rietberg, Stadt
970 016	Freudenberg, Stadt	334 028	Simmerath
358 012	Heimbach, Stadt	566 084	Steinfurt, Stadt
970 020	Hilchenbach, Stadt	770 044	Stemwede
		554 064	Velen, Stadt
		974 044	Warstein, Stadt
		382 076	Windeck

Stand: Dezember 2018

Veröffentlichungen aus den Fachbereichen Handel und Verkehr

Entwicklung von Umsatz und Beschäftigung in nordrhein-westfälischen Unternehmen des Einzelhandels, des Kraftfahrzeughandels, des Großhandels und des Gastgewerbes

Inhalt: Jedes der drei monatlich erscheinenden Hefte enthält die vorläufigen Ergebnisse der Umsatzentwicklung und der Entwicklung der Beschäftigtenzahlen als Messzahlen auf der Basis des Jahres 2015 und als prozentuale Abweichung zum Vormonat und zum Vorjahresmonat. Die Ergebnisse werden in einigen Eckzahlen für die wichtigsten Wirtschaftszweige dargestellt.

Einzelhandel:	Bestell-Nr. G11
Gastgewerbe:	Bestell-Nr. G43
Großhandel:	Bestell-Nr. G12
Kraftfahrzeughandel (inkl. Instandhaltung und Reparatur):	Bestell-Nr. G15

Fachliche Auskünfte zu diesen Veröffentlichungen erteilen Ihnen gerne Matthias Baer und Numan Yazici unter Telefon-Nr. 0211 9449-3787 bzw. 0211 9449-3785.

Gäste und Übernachtungen im Reiseverkehr Nordrhein-Westfalens

Inhalt: Das Heft enthält vorläufige Ergebnisse von Ankünften, Übernachtungen und Aufenthaltsdauer der Gäste in nordrhein-westfälischen Beherbergungsstätten sowie die Zahl der Beherbergungsstätten, Gästebetten und die prozentuale Kapazitätsauslastung gegliedert nach Bade-, Kur-, Erholungsorten und sonstigen Gemeinden, nach Betriebsarten, Regionaleinheiten, Reisegebieten und nach Herkunftsländern. Dargestellt wird die Anzahl, die prozentuale Veränderung gegenüber dem Vorjahresmonat sowie die durchschnittliche Aufenthaltsdauer in Tagen.

Bestell-Nr. G41

Fachliche Auskünfte zu diesen Veröffentlichungen erteilen Ihnen gerne Markus Sesterhenn und Michael Schumann unter Telefon-Nr. 0211 9449-3816 bzw. 0211 9449-3818.

Straßenverkehrsunfälle in Nordrhein-Westfalen

Inhalt: Der Monatsbericht enthält Ergebnisse von Straßenverkehrsunfällen und dabei Verunglückten in Nordrhein-Westfalen nach Unfallkategorien, nach Straßen-, Unfallarten, Unfalltypen, nach Tagesdatum, Ortslage, Art der Verkehrsbeteiligung, Unfallursachen und nach Fehlverhalten der Fahrzeugführer sowie die Anzahl der Verunglückten nach der Schwere der Verletzung, Altersgruppen und Geschlecht. Dargestellt werden die monatlichen und die kumulierten Zahlen, die Vorjahresergebnisse und die prozentuale Veränderung gegenüber den Vorjahreszeiträumen. Auf Gemeindeebene sind Ergebnisse nach Ortslage und Unfallkategorien enthalten.

Bestell-Nr. H12

Straßenverkehrsunfälle in Nordrhein-Westfalen

Inhalt: Der Bericht enthält Ergebnisse von Straßenverkehrsunfällen und dabei Verunglückten in Nordrhein-Westfalen nach Unfallkategorien, nach Straßen-, Unfallarten, Unfalltypen, nach Tagesdatum, Ortslage, Art der Verkehrsbeteiligung, Unfallursachen und nach Fehlverhalten der Fahrzeugführer sowie die Anzahl der Verunglückten nach der Schwere der Verletzung, Altersgruppen und Geschlecht. Dargestellt werden die Jahreswerte, die Vorjahresergebnisse und die prozentuale Veränderung gegenüber den Vorjahreszeiträumen. Auf Gemeindeebene sind Ergebnisse nach Ortslage und Unfallkategorien enthalten. Zahlreiche Grafiken und eine Farbkarte runden den Bericht ab.

Bestell-Nr. H13

Fachliche Auskünfte zu diesen Veröffentlichungen erteilen Ihnen gerne Petra Focks und Dirk Kamps unter Telefon-Nr. 0211 9449-3820 bzw. 0211 9449-3827.

Binnenschifffahrt in Nordrhein-Westfalen

Inhalt: Der Monatsbericht enthält die Entwicklung des Güterverkehrs auf den nordrhein-westfälischen Binnenwasserstraßen nach Verkehrsbeziehungen und Güterabteilungen. Dargestellt werden die monatlichen Gütermengen in Tonnen bzw. der Containerumschlag für Nordrhein-Westfalen, die Mengen des Vormonats und des Vorjahresmonats sowie die kumulierten Jahresgütermengen im Vergleich zum Vorjahreszeitraum mit der prozentualen Veränderung.

Bestell-Nr. H21

Fachliche Auskünfte zu diesen Veröffentlichungen erteilen Ihnen gerne Dirk Kamps und Sabine Schmidt unter Telefon-Nr. 0211 9449-3827 bzw. 0211 9449-3826.