



und Erden. .	2	x	.	.	1200	Tabakerzeugnisse (ohne Abfälle)	5	x
rdgas-	-	-	-	-	1299	Veredlung von Erzeugnissen dieser Güter-	-	-
ergbau	-	-	-	-	13	abteilung	-	-
und Erden. .	2	x	.	.	1310	Textilien	237	x
.	962	x	24 479 717	22	1310	Textile Spinnstoffe und Garne.	10	17 099 206
.	92	x	4 232 700	32	1320	Gewebe.	43	69 407 753
.	22	x	196 962	7	1330	Textilveredlung.	48	x
.	157	x	4 410 627	31	1391	Gewirke und Gestricke.	12	x
erzeugnisse .	10	x	9 609 047	5	1392	Konfektionierte Textilwaren (ohne Bekleidung) . .	70	x
oren,	6	x	148 319	14	1393	Teppiche und textile Fußbodenbeläge,	-	-
.	12	x	495 480	26	1394	auch konfektioniert	kg	14 36 845 082
g.	42	x	1 211 722	36	1395	Sellerwaren	kg	4 3 029 310
.	11	.	2 885 581	30	1396	Vliesstoffe (auch getränkt, bestrichen, überzogen	-	-
.	4	.	97 467	16	1399	oder mit Lagen versehen) und Erzeugnisse	-	-
peiseeis) . .	27	x	1 342 737	8	14	daraus (ohne Bekleidung)	kg	12 49 308 780
.	4	x	85 542 600	10	1411	Technische Textilien	65	x
.	26	x	577 201	19	1412	Sonstige Textilwaren, a. n. g.	5	x
.	13	x	460 971	42	1413	Bekleidung	49	x
.	508	x	3 186 592	26	1414	Bekleidung aus Leder oder rekonstituiertem	-	-
kg	55	.	.	.	1415	Leder (einschl. Mänteln) (ohne Bekleidungs-	-	-
t	2	.	.	.	1416	zubehör, Schuhe und Kopfbedeckungen)	St	11 1 075 085
t	7	.	.	.	1417	Arbeits- und Berufsbekleidung	St	19 5 795 500
kg	41	.	605 557 331	30	1418	Sonstige Oberbekleidung (ohne Arbeits-	-	-
kg	11	.	124 048 886	26	1419	und Berufsbekleidung)	11	x
.	24	x	474 688	17	1420	Wäsche.	12	x
.	24	x	465 843	18	1431	Bekleidung und Bekleidungszubehör, a. n. g. . . .	-	-
ereitungen,	2	.	.	.	1432	Pelzwaren	4	x
n oder zum	61	x	786 590	17	1433	Strumpfwaren.	4	x
inem Inhalt	29	x	453 031	12	1434	Bekleidung a. n. g., aus Gewirken oder Gestricke	St	4 .
ereitet	26	.	.	.	1435	Veredlung von Erzeugnissen dieser Güterab-	-	-
Güter-	-	-	-	-	1436	teilung (ohne Bekleidung aus textilen Stoffen) . .	2	x
	-	-	-	-	15	Leder und Lederwaren	33	x
	-	-	-	-	1511	Leder und Lederfaserstoff; zugerichtete	-	-
	-	-	-	-	1512	und gefärbte Felle	4	x
	-	-	-	-	1520	Lederwaren (ohne Lederbekleidung und Schuhe) .	16	x
	-	-	-	-	1599	Schuhe	13	x
	-	-	-	-	-	Veredlung von Erzeugnissen dieser Güter-	-	-
	-	-	-	-	-	abteilung	-	-

Statistische Berichte

Berufsbildungsstatistik in Nordrhein-Westfalen

2019



Berufsbildungsstatistik in Nordrhein-Westfalen

2019

Herausgegeben von
Information und Technik Nordrhein-Westfalen, Statistisches Landesamt
Mauerstraße 51, 40476 Düsseldorf • Postfach 10 11 05, 40002 Düsseldorf
Telefon 0211 9449-01 • Telefax 0211 9449-8000
Internet: <http://www.it.nrw>
E-Mail: poststelle@it.nrw.de

Erschienen im Oktober 2020

Alle Statistischen Berichte finden Sie als PDF-Datei zum kostenlosen
Download in unserer Internet-Rubrik Aktuell / Publikationen.
© Information und Technik NRW, Düsseldorf, 2020
Auszugsweise Vervielfältigung und Verbreitung mit Quellenangabe gestattet.

Inhalt

	Seite
Vorbemerkung	5
Rechtsgrundlage der Berufsbildungsstatistik	5
Zusammenfassung	5
Begriffserläuterungen	6
Bezeichnung der zuständigen Stelle	12
Berichtsweg der Berufsbildungsstatistik 2019 nach Ausbildungsbereichen	13
Information zur Rundung als Geheimhaltungsverfahren bei den Daten der Berufsbildungsstatistik	14
Abkürzungen/Zeichenerklärung	15
 Tabellenteil	
1. Zeitreihen	
1.1. Ausgewählte Daten der Berufsbildungsstatistik nach Ausbildungsbereichen	
1.1.1 Auszubildende	22
1.1.2 Ausländische Auszubildende	25
1.1.3 Auszubildende nach Ausbildungsjahr	26
1.1.4 Auszubildende mit neu abgeschlossenem Ausbildungsvertrag	28
1.1.5 Ausländische Auszubildende mit neu abgeschlossenem Ausbildungsvertrag	29
1.1.6 Auszubildende mit vorzeitig gelösten Ausbildungsverhältnissen	30
1.1.7 Teilnehmer/-innen an Abschlussprüfungen	31
1.1.8 Teilnehmer/-innen mit bestandener Abschlussprüfung	32
2. Auszubildende	
2.1 Auszubildende am 31.12.2019 nach Ausbildungsberufen, Berufsgruppen und -bereichen	35
2.2 Auszubildende am 31.12.2019 nach Ausbildungsjahr, zuständiger Stelle und Ausbildungsbereich.	51
2.3 Die 25 Ausbildungsberufe mit der größten Anzahl Auszubildender am 31.12.2019	52
2.4 Die 25 Ausbildungsberufe mit der größten Anzahl ausländischer Auszubildender am 31.12.2019	54

3. Neu abgeschlossene Ausbildungsverträge

3.1	Auszubildende mit neu abgeschlossenem Ausbildungsvertrag 2019 nach Geburtsjahr, zuständiger Stelle und Ausbildungsbereich	57
3.2	Die 25 Ausbildungsberufe mit der größten Anzahl neu abgeschlossener Ausbildungsverträge 2019	58
3.3	Auszubildende mit neu abgeschlossenem Ausbildungsvertrag 2019 nach schulischer Vorbildung, zuständiger Stelle und Ausbildungsbereich	60

4. Vorzeitig gelöste Ausbildungsverhältnisse

4.1	Vorzeitig gelöste Ausbildungsverhältnisse 2019 nach zuständiger Stelle und Ausbildungsbereich	62
-----	---	----

5. Prüfungen in der beruflichen Bildung

5.1	Teilnehmer/-innen an Abschlussprüfungen in der beruflichen Ausbildung 2019 nach zuständiger Stelle und Ausbildungsbereich	64
5.2	Teilnehmer/-innen an Abschlussprüfungen in der beruflichen Ausbildung 2019 nach Berufsgruppen	65
5.3	Teilnehmer/-innen an Meister-/Fortbildungsprüfungen 2019 nach zuständiger Stelle und Ausbildungsbereich	67

6. Regionalisierte Daten

6.1	Auszubildende am 31.12.2019 nach Ausbildungsbereichen sowie kreisfreien Städten und Kreisen	69
6.2	Auszubildende und neu abgeschlossene Ausbildungsverträge am 31.12.2019 nach Geschlecht sowie kreisfreien Städten und Kreisen	70
6.3	Auszubildende mit neu abgeschlossenem Ausbildungsvertrag 2019 nach schulischer Vorbildung sowie kreisfreien Städten und Kreisen	71

Grafiken

Auszubildende sowie neu abgeschlossene Ausbildungsverträge 2001 – 2019	18
Auszubildende am 31. Dezember 2001 – 2019 nach Ausbildungsbereichen	
– Insgesamt	19
– männliche Auszubildende	20
– weibliche Auszubildende	21
– ausländische Auszubildende	22
Auszubildende am 31.12.2019 nach Berufsbereich und Geschlecht	34
Top 10 der Ausbildungsberufe am 31.12.2019 nach Geschlecht	53

Vorbemerkung

Die Berufsbildungsstatistik wird jährlich für Zwecke der Planung und Ordnung der Berufsbildung als Bundesstatistik durchgeführt. Sie erfasst Daten über

- Auszubildende,
- Prüfungsteilnehmer/-innen,
- Ausbilder/-innen,
- Ausbildungsberater/-innen und
- Teilnehmer/-innen an betrieblicher Berufsausbildungsvorbereitung.

Die amtliche Berufsbildungsstatistik ist 2007 durch Umstellung von Aggregat- auf Individualdaten mit einem geänderten Merkmalskatalog neu konzipiert worden. Gleichzeitig sind die Auswertungsmöglichkeiten auch auf regionaler Ebene erheblich gestiegen. Durch teilweise geringes Datenvolumen zu einzelnen Merkmalsausprägungen oder regionaler Zuordnung musste allerdings ein Geheimhaltungsverfahren angewendet werden, da sonst die Darstellbarkeit von einzelnen Auswertungen wieder hinfällig geworden wäre. Eine genaue Beschreibung des Verfahrens finden Sie auf Seite 14.

Diese Ausgabe kann auch nur einen kleinen Überblick an Tabellierungen bieten. Weitere **Datenwünsche** können Sie gerne per E-Mail unter Berufsbildungsstatistik@it.nrw.de erfragen.

Rechtsgrundlage der Berufsbildungsstatistik

Am 23. März 2005 ist das Gesetz zur Reform der beruflichen Bildung (Berufsbildungsreformgesetz – BerBiRefG), BGBl I S. 931, verabschiedet worden, das zum 1. April 2005 das Berufsbildungsförderungsgesetz außer Kraft setzte und das aus dem Jahr 1969 stammende Berufsbildungsgesetz (BBiG) grundlegend überarbeitet darstellt, ebenso die Regelungen zur Berufsbildungsplanung und -statistik.

Auskunftspflicht und Geheimhaltung

Auskunftspflichtig sind die nach dem Berufsbildungsgesetz für den jeweiligen Erhebungstatbestand zuständigen Stellen. Die Daten werden in anonymisierter Form zur Verfügung gestellt.

Modernisierte Ausbildungsberufe 2019

- Gebäudereiniger/-in
- Orgelbauer/-in
- Packmitteltechnologe/-technologin
- Papiertechnologe/-technologin

Zusammenfassung

Ende 2019 gab es 0,2 % mehr Auszubildende in NRW

Ende 2019 befanden sich in Nordrhein-Westfalen insgesamt 299 721 junge Menschen in einer dualen Ausbildung. Das waren 0,2 % mehr als ein Jahr zuvor. Die Zahl der männlichen Berufsstarter stieg um 1,5 % auf 195 273, während sich die Zahl der weiblichen Auszubildenden um 2,3 % auf 104 448 verringerte. Ende 2019 absolvierten in NRW 31 512 (+8,8 %) Ausländerinnen und Ausländer eine duale Ausbildung.

Im Ausbildungsbereich „Industrie, Handel u. a.“ sank die Zahl der Auszubildenden um 0,4 % auf 175 071 und damit dem niedrigsten Stand der letzten vierzehn Jahre. In allen anderen Bereichen waren Ende 2019 mehr Auszubildende beschäftigt als ein Jahr zuvor. So verzeichnete das Handwerk mit 79 944 Auszubildenden ein Plus von 1,1 %. Bei den Freiberuflern, zu denen u. a. Ärztinnen und Ärzte, Apothekerinnen und Apotheker sowie Steuerberaterinnen und Steuerberater zählen, waren 28 353 (+1,1 %) Auszubildende beschäftigt. Im Öffentlichen Dienst stieg die Auszubildendenzahl um 1,0 % auf 8 733 und in den Bereichen „Landwirtschaft“ (6 495) und „Hauswirtschaft“ (1 125) jeweils um 0,2 %.

Die Zahl der im Jahr 2019 neu abgeschlossenen und am Jahresende noch bestehenden Ausbildungsverträge (115 671) ist dagegen nach einem Anstieg im Jahr 2018 wieder zurückgegangen (–1,3 %). 34 458 Ausbildungsverträge wurden im vergangenen Jahr vorzeitig gelöst (+4,9 %). Davon wurden 11 682 (33,9 % der Verträge) während der Probezeit beendet. Im Jahr 2019 haben von 94 602 Teilnehmerinnen und Teilnehmern an Abschlussprüfungen 85 560 (90,4 %) ihre Prüfung auch bestanden. Im Öffentlichen Dienst lag die Erfolgsquote bei 94,9 %.

Gros der Azubis in NRW wird zu Kaufleuten für Büromanagement ausgebildet

Auch 2019 war die Wahl der dualen Ausbildung stark von kaufmännischen Berufen geprägt. Geschlechtsspezifisch betrachtet waren bei den Frauen sechs und bei den Männern vier kaufmännische Berufe unter den TOP-TEN zu finden. Insgesamt befanden sich 55,4 % der weiblichen und 39,6 % der männlichen Berufsstarter in jeweils zehn Ausbildungsberufen. Besonders hoch war die Konzentration bei den ausländischen jungen Frauen: Hier verteilten sich 70,6 % der Auszubildenden auf nur zehn verschiedene Ausbildungsberufe. Die Ausbildungen zur Zahnmedizinischen (1 626) und Medizinischen Fachangestellten (1 524) sowie zur Kauffrau für Büromanagement (774) wurden favorisiert.

Der 2014 neu anerkannte Ausbildungsberuf Kaufmann/-frau für Büromanagement behielt seitdem mit jetzt 16 665 Auszubildenden den Spitzenplatz insgesamt. Die meisten der 104 448 weiblichen Auszubildenden absolvierten hierzu eine Ausbildung (11 376), gefolgt von den Medizinischen Fachangestellten (10 650) und den Zahnmedizinischen Fachangestellten (7 014). Bei den 195 273 männlichen Auszubildenden dominierte nach wie vor die Berufsausbildung zum Kraftfahrzeugmechatroniker (13 128). Auf Platz 2 folgten die Elektroniker (9 888) vor den Fachinformatikern (9 276).

Bei IT.NRW können auch die „Top Berufe“ der neu abgeschlossenen Ausbildungsverträge je kreisfreie Stadt bzw. Kreis abgerufen werden.

Auszubildende 2009, 2014 und 2017 – 2019 nach Geschlecht und neu abgeschlossenen Ausbildungsverträgen*)					
Geschlecht	Auszubildende und neu abgeschlossene Ausbildungsverträge				
	2009	2014	2017	2018	2019
Auszubildende (jeweils am 31. Dezember)					
Männlich ¹⁾	205 893	192 561	188 454	192 336	195 273
Weiblich	132 588	117 315	109 071	106 896	104 448
Insgesamt	338 481	309 876	297 525	299 232	299 721
Auszubildende mit neu abgeschlossenem Ausbildungsvertrag (im Jahr)					
Insgesamt	120 669	115 419	115 494	117 153	115 671

*) aus Gründen der Geheimhaltung gerundete Ergebnisse – 1) ab 2019 einschl. „divers“ und „kein Geschlechtseintrag im Geburtenregister“

Begriffserläuterungen

Abschlussprüfung

Die Abschlussprüfung (Gesellenprüfung) am Ende der Berufsausbildung dient zum Nachweis der erreichten beruflichen Qualifikation. Sie kann zweimal wiederholt werden, wenn sie nicht bestanden wurde (Wiederholungsprüfung). Zu den Abschlussprüfungen zählen auch die Prüfungen am Ende der einzelnen Ausbildungsabschnitte im Rahmen der Stufenausbildung, wenn der Ausbildungsvertrag über jede Stufe neu abgeschlossen wird. Sofern der Ausbildungsvertrag zu Beginn jedoch über beide Stufen abgeschlossen wurde, zählt die Abschlussprüfung der ersten Stufe als Zwischenprüfung.

Die Zahl der externen Prüflinge sowie die Zahl der Teilnehmerinnen und Teilnehmer an Umschulungsprüfungen in anerkannten Ausbildungsberufen sind in den Tabellen nicht mehr enthalten. In den Zeitreihendarstellungen entstand durch die Neukonzeption ein erheblicher Bruch.

Anschlussvertrag

In einem gestuften Ausbildungsgang besteht die Möglichkeit, einen Ausbildungsvertrag ausschließlich über die erste Ausbildungsstufe abzuschließen, um dann nach erfolgreich abgelegter Abschlussprüfung über die nächste Ausbildungsstufe

erneut einen Ausbildungsvertrag (Anschlussvertrag) zu unterschreiben. Anschlussverträge in der Stufenausbildung werden als neu abgeschlossene Ausbildungsverträge gezählt.

Ausbildungsbereich

Es werden sechs Ausbildungsbereiche unterschieden:

- IH Industrie, Handel, Banken, Versicherungen, Gast- und Verkehrsgewerbe (abgekürzt: Industrie, Handel u. a.), (zuständige Stellen: 16 Industrie- und Handelskammern),
- Hw Handwerk, (zuständige Stellen: 7 Handwerkskammern),
- Lw Landwirtschaft, (zuständige Stelle: Landwirtschaftskammer Nordrhein-Westfalen),
- ÖD öffentlicher Dienst, (zuständige Stellen: etwa 440 Dienststellen der Kommunalverwaltung, ca. 90 Stellen der Landesverwaltung, 7 Stellen der Kirchenverwaltung, 16 Industrie- und Handelskammern, 7 Handwerkskammern sowie 4 Stellen der Bundesverwaltung),
- FB freie Berufe, (zuständige Stellen: Ärzte-, Apotheker-, Notar-, Patentanwalts-, Rechtsanwalts-, Steuerberater-, Tierärzte-, Zahnärztekammern),
- S sonstige, (zuständig für die städtische Hauswirtschaft ist der Direktor der Landwirtschaftskammer Nordrhein-Westfalen als Landesbeauftragter; für die Seeschifffahrt die Berufsbildungsstelle Seeschifffahrt e. V.).

Die Ausbildungsberufe mit der größten Anzahl Auszubildender am 31.12.2019

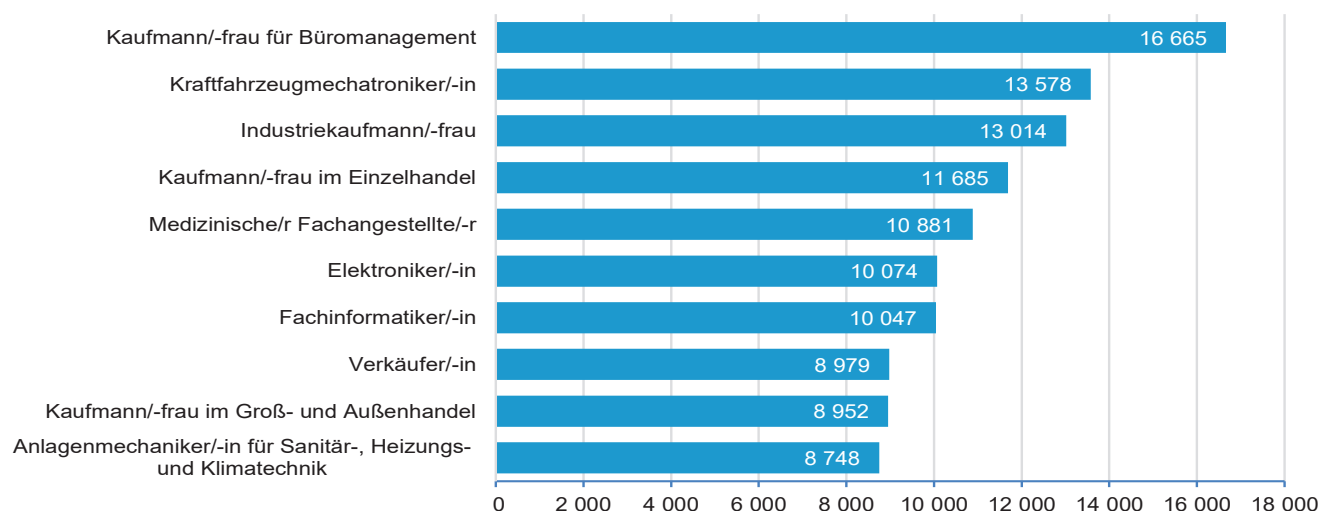

Ausschlaggebend für die Zuordnung der Auszubildenden zu den Ausbildungsbereichen ist die zuständige Stelle, die die Eintragung des Ausbildungsvertrages in das Verzeichnis der Berufsausbildungsverhältnisse vornimmt und nicht die ausbildende Stelle. Demzufolge ist es möglich, dass der Nachweis der Auszubildenden nach Ausbildungsbereichen deren tatsächliche Ausbildungskapazität nicht ganz korrekt wiedergibt. Dies führt insbesondere zu einer Untererfassung der Auszubildenden im öffentlichen Dienst. Deshalb wird auch die Zugehörigkeit des Ausbildungsbetriebes zum öffentlichen Dienst erfragt.

Ausbildungsdauer

Die zeitliche Dauer der Berufsausbildung wird in der Ausbildungsordnung festgelegt. Die Ausbildungsdauer soll nicht mehr als 3 Jahre und nicht weniger als 2 Jahre betragen.

Die in der Ausbildungsordnung festgelegte Ausbildungsdauer und die tatsächliche Ausbildungszeit können jedoch voneinander abweichen. Die vorgeschriebene Ausbildungszeit kann von der zuständigen Stelle nach Anhörung der Beteiligten auf Antrag verkürzt werden, wenn z. B. der Besuch einer berufsbildenden Schule oder eine vorherige Berufsausbildung ganz oder teilweise auf die Ausbildungszeit angerechnet wird.

Die Verkürzung der Ausbildungszeit lässt sich bereits bei Abschluss des Ausbildungsvertrages vertraglich vereinbaren, wenn zu erwarten ist, dass das Ausbildungsziel in der gekürzten Zeit erreicht wird. Die Ausbildungszeit kann ebenfalls auf Antrag der Auszubildenden (z. B. wegen langer oder häufiger Erkrankungen) nach Anhörung der Beteiligten verlängert werden, wenn eine Verlängerung erforderlich ist, um das Ausbildungsziel zu erreichen.

Ausbildungsjahr

Auszubildende, die ihre betriebliche Berufsausbildung im Berichtsjahr begonnen und bei denen eine vorhandene allgemeine oder berufliche Vorbildung (z. B. Abitur, Berufsgrundbildungsjahr, Berufsfachschule) als erstes Jahr der Berufsausbildung angerechnet wurde, werden im zweiten Ausbildungsjahr nachgewiesen. Auszubildende, bei denen eine Verkürzung der Ausbildungsdauer von weniger als 12 Monaten vorliegt, werden im ersten Ausbildungsjahr gezählt. Auszubildende, die nach nicht bestandener Abschlussprüfung ihre Berufsausbildung fortgesetzt haben, werden grundsätzlich dem Ausbildungsjahr zugeordnet, das zum Zeitpunkt der Abschlussprüfung vorlag.

Das Ausbildungsjahr ist seit dem Berichtsjahr 2016 zu melden. Zuvor wurde mit der Erfassung von Beginn und Ende der Ausbildung (Monat und Jahr) das Ausbildungsjahr berechnet.

Auszubildende/Lehrlinge

Personen, die einen Berufsausbildungsvertrag im Sinne des Berufsbildungsgesetzes oder der Handwerksordnung abgeschlossen haben, um eine Berufsausbildung in einem

- anerkannten Ausbildungsberuf,
- als anerkannt geltenden Ausbildungsberuf,
- Ausbildungsberuf in der Erprobung oder
- speziell geregelten Ausbildungsgang für behinderte Menschen zu absolvieren.

Nicht zu den Auszubildenden im Sinne des Berufsbildungsgesetzes oder der Handwerksordnung zählen Personen, die

- ein Praktikum oder Volontariat absolvieren,
- ihre Berufsausbildung ausschließlich durch den Besuch einer schulischen Einrichtung (z. B. einer Berufsfachschule) erhalten bzw. auf der Grundlage des Hochschulrahmengesetzes und der Hochschulgesetze der Länder durchführen,
- einen nichtärztlichen Heilberuf oder Heilhilfsberuf (z. B. an Lehranstalten des Gesundheitswesens) erlernen,
- im Rahmen eines öffentlich-rechtlichen Dienstverhältnisses (z. B. Vorbereitungsdienst für Beamtinnen und Beamte) ausgebildet werden,
- eine Berufsausbildung auf Kauffahrteischiffen (Handelsschiffen) absolvieren.

Ausbildungsberuf

– Art der Ausbildungsregelung

Die ca. 500 rechtlich selbstständigen Ausbildungsberufe (Stichtag: 31.12.), in denen in Nordrhein-Westfalen ein Ausbildungsvertrag abgeschlossen werden kann, sind wie folgt auf gegliedert:

- Ausbildungsberufe, deren jeweilige Ausbildungsordnung nach Inkrafttreten des Berufsbildungsgesetzes neu geregelt worden ist,
- Ausbildungsvorschriften zur Entwicklung und Erprobung neuer Ausbildungsformen und Ausbildungsberufe,
- speziell geregelte Ausbildungsgänge für behinderte Menschen,
- Ausbildungsberufe, die vor Inkrafttreten des Berufsbildungsgesetzes anerkannt waren und deren damalige Regelung fortbesteht.

– Bezeichnung der Ausbildungsberufe

Zur Verdeutlichung der Tatsache, dass den weiblichen Jugendlichen die Ausbildung in fast allen Ausbildungsberufen offen steht, werden in dieser Veröffentlichung die Ausbildungsberufe durchweg in der maskulinen und femininen Berufsbezeichnung ausgewiesen. In den Tabellentexten wurde aus Platzgründen auf den vollen Wortlaut der Paarformel verzichtet und z. B. die Abkürzung „Chemikant/-in“ verwendet.

– Darstellung der Ausbildungsberufe in Zeitreihen

In einem Betrachtungszeitraum von 10 Jahren kann eine Ausbildungsordnung bereits mehrmals aktualisiert worden sein. Wenn dabei die Berufsbezeichnung geändert wurde, enthält in dieser Veröffentlichung die Zeitreihe aus Platzgründen nur die zzt. gültige Berufsbezeichnung. Wurde dabei die berufssystematische Zuordnung geändert, wird der Ausbildungsberuf ebenfalls nur in der zzt. gültigen Klassifizierung ausgewiesen.

– Struktur der Ausbildungsberufe

Ausbildungsberufe unterscheiden sich hinsichtlich ihrer Struktur in Ausbildungsberufe

- ohne Spezialisierung (z. B. Koch/Köchin),
- mit berufsfeldbreiter Grundbildung (z. B. Fahrzeuglackierer/-in),
- mit Schwerpunkten (z. B. Raumausstatter/-in, Schwerpunkt: Boden, Polstern, Wand- und Deckendekoration),
- mit Fachrichtungen (z. B. Zweiradmechatiker/-in, Fachrichtung: Fahrradtechnik, Motorradtechnik),
- mit Stufenausbildung (z. B. erste Stufe: Bauten- und Objektbeschichter/-in, zweite Stufe: Maler/-in und Lackierer/-in).

– Zählweise der Ausbildungsberufe in statistischen Auswertungen

Überwiegend werden solche Ausbildungsberufe inhaltlich zusammengefasst, die sowohl im Ausbildungsbereich Industrie, Handel u. a. als auch im Handwerk anerkannt sind, z. B. die beiden rechtlich selbstständigen Ausbildungsberufe „Fleischer/-in“ (IH) und „Fleischer/-in“ (Hw). Datenmäßig werden die Angaben der Handwerkskammern mit denen der Industrie- und Handelskammern je Ausbildungsberuf zusammengefasst, wenn nach derselben Ausbildungsordnung ausgebildet wird.

Wenn Ausbildungsberufe nach der Rangfolge der Besetzung ausgewiesen bzw. im Rahmen der Zeitreihen nachgewiesen werden, erfolgt die Darstellung der anerkannten, rechtlich selbstständigen Ausbildungsberufe in zusammengefasster Form.

Berufliche Gliederung

Die berufssystematische Zuordnung der Ausbildungsberufe erfolgte bis einschließlich zum Jahre 1992 in Anlehnung an die vom Statistischen Bundesamt herausgegebene „Klassifizierung der Berufe“, Ausgabe 1975. Zwischenzeitlich wurde vom Statistischen Bundesamt die Berufsklassifizierung revidiert („Klassifizierung der Berufe“, Ausgabe 1992), wobei die Inhalte und Abgrenzungen der Berufsbereiche und -abschnitte unverändert blieben. Ab der Ausgabe 2012 wurde die Klassifizierung der Berufe erneut umgestellt. Die Bundesagentur für Arbeit (BA) hat gemeinsam mit dem Institut für Arbeitsmarkt- und Berufsforschung (IAB) eine neue **nationale Klassifikation der Berufe (KldB 2010)** entwickelt. Die KldB 2010 wurde von Anfang an mit dem Ziel entwickelt, eine größtmögliche Kompatibilität zur derzeit gültigen internationalen Berufsklassifikation (ISCO-08) zu erreichen.

Die nationale Berufsklassifikation wird in vielen verschiedenen Bereichen angewendet. Innerhalb der Bundesagentur für Arbeit wird sie zur Verschlüsselung von Bewerber- und Stellenangeboten sowie für Berichte der Arbeitsmarkt- bzw. Ausbildungsmarktstatistik und in der Arbeitsmarktforschung verwendet.

Die Klassifikation der Berufe 2010 ist als hierarchische Klassifikation mit fünf numerisch verschlüsselten Gliederungsebenen aufgebaut.

Die Struktur der Klassifikation der Berufe 2010 umfasst auf den jeweiligen Ebenen:

– 10 Berufsbereiche	(1-Steller)
– 37 Berufshauptgruppen	(2-Steller)
– 144 Berufsgruppen	(3-Steller)
– 700 Berufsuntergruppen	(4-Steller)
– 1 286 Berufsgattungen	(5-Steller)

Beispiel für den Aufbau der Klassifikationsstruktur der KldB 2010

2	Rohstoffgewinnung, Produktion, Fertigung	1-Steller
25	Maschinen- u. Fahrzeugtechnikberufe	2-Steller
252	Fahrzeug-, Luft-, Raumfahrt- und Schiffbautechnik	3-Steller
2521	Berufe in der Kraftfahrzeugtechnik	4-Steller
25212	Berufe in der Kraftfahrzeugtechnik	5-Steller
	– fachlich ausgerichtete Tätigkeiten	

25213 Berufe in der Kraftfahrzeugtechnik
– komplexe Spezialistentätigkeiten

Weitere Informationen zur Klassifikationsstruktur und Entwicklung der KldB 2010 sind zu finden unter: https://statistik.arbeitsagentur.de/nn_10414/Statistischer-Content/Grundlagen/Klassifikationen/Klassifikation-der-Berufe/KldB2010/Systematik-Verzeichnisse/Systematik-Verzeichnisse.html

Hinweis:

Durch die Umstellung der Klassifikation auf KldB2010 können verschiedene Fachrichtungen eines Berufes zu unterschiedlichen Berufsgruppen gehören.

Berufliche Vorbildung

Es werden vorherige Berufsausbildungen registriert, egal ob erfolgreich oder nicht erfolgreich beendet.

Neben der beruflichen Vorbildung werden zusätzlich der höchste allgemeinbildende Schulabschluss sowie die vorausgegangene Teilnahme an berufsvorbereitender oder grundbildender Qualifizierung erhoben.

Berufsausbildung behinderter Menschen

Für die Ausbildung von Personen, die infolge körperlicher, geistiger oder seelischer Behinderung nicht nach der Ausbildungsordnung in einem anerkannten Ausbildungsberuf ausgebildet werden können, sehen das Berufsbildungsgesetz und die Handwerksordnung besondere Regelungen vor. Danach können behinderte Menschen in einem Ausbildungsberuf abweichend von der Ausbildungsordnung ausgebildet werden, damit eine auf die Belange der Behinderung abgestellte Berufsausbildung ermöglicht wird.

Berufsausbildungsvertrag

Privatrechtliche Grundlage des Berufsausbildungsverhältnisses ist der Berufsausbildungsvertrag.

Die Vertragsniederschrift muss folgenden wesentlichen Vertragsinhalt angeben:

- Art, sachliche und zeitliche Gliederung sowie Ziel der Berufsausbildung, insbesondere die Berufstätigkeit, für die ausgebildet werden soll,
- Beginn und Dauer der Berufsausbildung,
- Ausbildungsmaßnahmen außerhalb der Ausbildungsstätte (z. B. in einer überbetrieblichen Ausbildungsstätte),
- Dauer der regelmäßigen täglichen Ausbildungszeit, für die nach dem Jugendarbeitsschutzgesetz (JArbSchG), dem Arbeitszeitrechtsgesetz (ArbZRG) Begrenzungen gelten,
- Dauer der Probezeit,
- Zahlung und Höhe der Vergütung, wobei für den Auszubildenden kein Entgeltausfall durch den Besuch einer Berufsschule eintreten darf,
- Dauer des Urlaubs,
- Voraussetzungen, unter denen der Berufsausbildungsvertrag gekündigt werden kann und letztendlich
- ein in allgemeiner Form gehaltener Hinweis auf die Tarifverträge, Betriebs- oder Dienstvereinbarungen, die auf das Berufsausbildungsverhältnis angewendet werden.

Weitere für den Auszubildenden oder den Auszubildenden relevante Vereinbarungen und Absprachen sind in Sonderklauseln zusätzlich zu regeln. Diese schriftlich zu fixierenden Sondervereinbarungen und Nebenabreden sind zusammen mit dem Lehrvertrag bei der für die Registrierung der Berufsausbildungsverhältnisse zuständigen Stelle einzureichen.

Berufsbereich

Die Klassifikation der Berufe 2010 besteht auf der obersten Hierarchieebene aus zehn Berufsbereichen:

- 1 Land-, Forst- und Tierwirtschaft und Gartenbau
- 2 Rohstoffgewinnung, Produktion und Fertigung
- 3 Bau, Architektur, Vermessung und Gebäudetechnik
- 4 Naturwissenschaft, Geografie und Informatik
- 5 Verkehr, Logistik, Schutz und Sicherheit
- 6 Kaufmännische Dienstleistungen, Warenhandel, Vertrieb, Hotel und Tourismus
- 7 Unternehmensorganisation, Buchhaltung, Recht und Verwaltung
- 8 Gesundheit, Soziales, Lehre und Erziehung
- 9 Sprach-, Literatur-, Geistes-, Gesellschafts- und Wirtschaftswissenschaften, Medien, Kunst, Kultur und Gestaltung
- 0 Militär

Berufshauptgruppen

37 Positionen bestehen bis zur Ebene der Berufsordnungen in eindeutig identifizierbaren Berufshauptgruppen.

Berufsgruppen

Es gibt 144 Differenzierungen. Im Vergleich zu vorherigen Einteilungen lässt die Klassifikation der Berufe 2010 den Bedeutungszuwachs des Tätigkeitsbereichs erkennen. Zum Beispiel gibt es auf der Ebene der Berufsgruppen zwei eigene 3-Steller (z. B. 422 Umweltschutztechnik, 423 Umweltschutzmanagement und -beratung), die dann noch weiter in Berufsuntergruppen ausdifferenziert werden können.

Berufsgattungen

Insgesamt weist die Klassifikation der Berufe 2010 1 286 Differenzierungen aus, um eine größtmögliche Kompatibilität zwischen der Klassifikation der Berufe 2010 und der ISCO-08 zu erreichen.

Beispiel: Differenzierung nach Fach- beziehungsweise Aufsichts- und Führungskräften

- | | |
|-------|--|
| 112 | Gartenbauberufe und Floristik |
| 121 | Gartenbau |
| 1210 | Berufe im Gartenbau (ohne Spezialisierung) |
| 12101 | Helfer- und Anlernertätigkeiten, z. B. Gartenbauhelfer/-in |
| 12102 | fachlich ausgerichtete Tätigkeiten, z. B. Gärtner/-in |
| 12103 | komplexe Spezialistentätigkeiten, z. B. Gartenbautechniker/-in |
| 12104 | hoch komplexe Tätigkeiten, z. B. Gartenbauingenieur/-in |
| 1219 | Aufsichts- und Führungskräfte – Gartenbau |
| 12193 | Aufsichtskräfte – Gartenbau, z. B. Gartenbaumeister/-in |
| 12194 | Führungskräfte – Gartenbau, z. B. Gartenbaubetriebsleiter/-in |

Berufsvorbereitende Qualifizierung oder berufliche Grundbildung

Es werden folgende abgeschlossene berufsvorbereitende Qualifizierungen von mindestens sechs Monaten unterschieden:

- betriebliche Qualifizierungsmaßnahme (Einstiegsqualifizierungsjahr (EQJ), Qualifizierungsbaustein, Betriebspraktika),
- Berufsvorbereitungsmaßnahme,
- schulisches Berufsvorbereitungsjahr (BVJ),
- schulisches Berufsgrundbildungsjahr (BGJ),
- Berufsfachschule ohne vollqualifizierenden Berufsabschluss.

Duales System

Die Berufsausbildung erfolgt im Betrieb und in der Berufsschule. Berufstheoretische Unterweisungen und allgemeinbildender Unterricht haben ihren Schwerpunkt vorrangig in der Berufsschule. Sie ist ein eigenständiger Lernort und arbeitet als gleichberechtigter Partner mit den anderen an der Berufsausbildung Beteiligten zusammen. Die Aufgabe besteht darin, den Schülerinnen und Schülern berufliche und allgemeine Lerninhalte unter besonderer Berücksichtigung der Anforderungen der Berufsausbildung zu vermitteln. Die praktische Ausbildung erfolgt im Betrieb.

Typisch für das deutsche System der dualen Berufsausbildung ist, dass die Beratung von Unternehmen und die Überwachung der Ausbildung sowie eine Reihe wichtiger Prüfungs- und Verwaltungsaufgaben nicht vom Staat, sondern durch die Wirtschaft selbst mittels ihrer Selbstverwaltungsorgane, den Kammern, durchgeführt wird.

Handwerksordnung

Das Gesetz zur Ordnung des Handwerks (Handwerksordnung – HwO) regelt die Berufsausbildung in Gewerben der Anlage A und der Anlage B der Handwerksordnung, die als Handwerk betrieben werden. Die vertragsrechtlichen Vorschriften des BBiG werden entsprechend angewandt.

Meister-/Fortbildungsprüfung

Aufgabe der beruflichen Fortbildung ist es, die beruflichen Kenntnisse und Fertigkeiten zu erhalten, zu erweitern, der technischen Entwicklung anzupassen bzw. den beruflichen Aufstieg zu ermöglichen. Die Fortbildungsabschlüsse sind deutlich oberhalb des Niveaus einer Facharbeiter-, Gesellen- oder Gehilfenprüfung bzw. eines Berufsfachschulabschlusses angesiedelt.

Fortbildungsprüfungen mit der längsten Tradition sind Meisterprüfungen im Handwerk. Sie werden in der Regel mit dem Ziel der Feststellung durchgeführt, ob der Prüfling befähigt ist einen Betrieb selbstständig zu führen und Auszubildende ordnungsgemäß auszubilden. Meisterprüfungen im Bereich von Industrie und Handel (Industriemeister/-innen, Fachmeister/-innen) ermöglichen den Aufstieg zur technischen Führungskraft der mittleren Ebene in industriellen und anderen nicht-handwerklichen Gewerbebetrieben. Daneben werden Meisterprüfungen im öffentlichen Dienst, in der Landwirtschaft und in der Hauswirtschaft abgelegt.

Fortbildungs- und Meisterprüfungen setzen in der Regel einen Berufsbildungsabschluss und eine Mindestdauer praktischer Berufstätigkeit voraus.

Neu abgeschlossene Ausbildungsverträge (01.01. – 31.12.)

Zum Stichtag 31.12. jeden Jahres werden alle Auszubildenden für die Berufsbildungsstatistik erfasst, deren Ausbildungsvertrag im Berichtsjahr neu abgeschlossen wurde und deren Ausbildung tatsächlich begonnen hat. Wenn sie jedoch im Berichtsjahr wieder gelöst wurden, werden sie statistisch als vorzeitig gelöste Ausbildungsverhältnisse und nicht als neu abgeschlossene Ausbildungsverträge ausgewiesen.

Die Zahl der neu abgeschlossenen Ausbildungsverträge umfasst weiterhin:

- Auszubildende, die ein bestehendes Ausbildungsverhältnis vorzeitig gelöst haben und nun ihre Berufsausbildung in einem anderen Ausbildungsberuf und ggf. in einem anderen Ausbildungsbetrieb weiterführen (Ausbildungswechsel),
- Auszubildende, die ihre Berufsausbildung im ursprünglichen Ausbildungsberuf in einem anderen Ausbildungsbetrieb fortsetzen (Betriebswechsel),
- Auszubildende, die bereits eine betriebliche Berufsausbildung abgeschlossen haben und eine weitere betriebliche Berufsausbildung beginnen,
- Auszubildende, die in der Stufenausbildung einen Anschlussvertrag abschließen.

Probezeit

Das Berufsausbildungsverhältnis beginnt mit der Probezeit. Sie darf höchstens vier Monate betragen. Während der Probezeit können beide Vertragsparteien das Ausbildungsverhältnis ohne Angabe von Gründen oder Einhaltung einer Kündigungsfrist kündigen.

Schulische Vorbildung

Es wird der höchste allgemeinbildende Schulabschluss erfasst:

- Hauptschulabschluss,
- ohne Hauptschulabschluss,
- Realschul- oder vergleichbarer Abschluss,
- Hochschul- oder Fachhochschulreife,
- im Ausland erworbener Abschluss, der nicht zuvor zugeordnet werden kann.

Neben dem allgemeinbildenden Schulabschluss werden zusätzlich die vorausgegangene Teilnahme an berufsvorbereitender oder grundbildender Qualifizierung sowie getrennt davon auch die vorherige Berufsausbildung erhoben.

Staatsangehörigkeit der Auszubildenden

Als ausländische Auszubildende gelten alle Auszubildenden ohne deutsche Staatsangehörigkeit, also auch staatenlose Auszubildende. Bei Vorliegen einer Doppel- bzw. Mehrfachstaatsangehörigkeit wird die Zuordnung der Auszubildenden zu einer Staatsangehörigkeit vorgenommen. Ist darunter die deutsche Staatsangehörigkeit, so gelten diese Auszubildenden als Deutsche.

Stichtag der Berufsbildungsstatistik

Ist vereinbarungsgemäß der 31. Dezember jeden Jahres. Zu diesem Termin werden von den Auskunftspflichtigen Stellen sowohl Bestands- (z. B. über Auszubildende) als auch Verlaufsdaten (z. B. über Prüfungsteilnehmer/-innen) eines Be-

richtsjahres übermittelt.

Stufenausbildung

Berufsausbildung in sachlich und zeitlich aufeinander aufbauenden Stufen. Nach jeder Stufe ist sowohl ein Ausbildungsabschluss, der zur Berufstätigkeit befähigt, als auch die Fortsetzung der Berufsausbildung in weiteren Ausbildungsstufen möglich.

- erste Stufe: Grundbildung

Als breite Grundlage für eine weiterführende Fachbildung und als Vorbereitung auf eine vielseitige berufliche Tätigkeit werden Grundfertigkeiten und Grundkenntnisse vermittelt.

- zweite Stufe: allgemeine Fachbildung

Es wird besonders das fachliche Verständnis vertieft und die Fähigkeit der Auszubildenden gefördert, sich schnell in neue Aufgaben und Tätigkeiten einzuarbeiten.

Es sollen den Auszubildenden besondere praktische und theoretische Kenntnisse vermittelt werden, die zur Ausübung einer spezialisierten und qualifizierten Berufstätigkeit erforderlich sind. Soweit nicht bereits am Anfang der Ausbildung ein Berufsausbildungsvertrag über alle Stufen abgeschlossen wurde, sind für die zweite und weitere Stufen einer Stufenausbildung eigene Ausbildungsverträge neu abzuschließen. Diese Anschlussverträge werden im Rahmen der Berufsbildungsstatistik als neu abgeschlossene Ausbildungsverträge erfasst und nachgewiesen.

Verzeichnis der anerkannten Ausbildungsberufe

Das Verzeichnis wird vom Bundesinstitut für Berufsbildung (BIBB) geführt und zusammen mit den für die Berufsbildung zuständigen Stellen im Bundesanzeiger veröffentlicht.

Verzeichnis der Berufsausbildungsverhältnisse

Die Auszubildenden haben unverzüglich nach Abschluss des Berufsausbildungsvertrages bei der zuständigen Stelle/Kammer dessen Eintragung in das dort geführte Verzeichnis der Berufsausbildungsverhältnisse (Lehrlingsrolle bei den Handwerkskammern) zu beantragen. Sofern der Ausbildungsvertrag die Eintragungsvoraussetzungen erfüllt, wird sein wesentlicher Inhalt von der zuständigen Stelle/Kammer in das Verzeichnis eingetragen. Diese Verzeichnisse der Berufsausbildungsverhältnisse bilden die wesentliche Grundlage der Erhebungen zur Berufsbildungsstatistik.

Vorzeitige Lösung des Berufsausbildungsverhältnisses

Ein Berufsausbildungsverhältnis endet vor Ablauf der Ausbildungszeit mit der vorzeitigen Lösung durch eine der beiden Vertragsparteien (Kündigung bzw. Lösung).

Das Berufsbildungsgesetz unterscheidet die Kündigung während der Probezeit und die Kündigung nach der Probezeit aus wichtigem Grund sowie wegen Berufsaufgabe oder Berufswechsels der Auszubildenden. Die Kündigung muss schriftlich erfolgen. Außerdem kann das Berufsausbildungsverhältnis im gegenseitigen Einvernehmen ohne Angabe von Gründen oder wegen anderer bei den Auszubildenden liegender Gründe (Auf-

gabe des Betriebes, Wegfall der Ausbildungseignung) vorzeitig gelöst werden.

Vorzeitige Zulassung zur Abschlussprüfung

Auszubildende können vor Ablauf ihrer Ausbildungszeit zur Abschlussprüfung (Gesellenprüfung) zugelassen werden, wenn ihre Leistungen dies rechtfertigen. Über die vorzeitige Zulassung zur Prüfung entscheidet die für die Berufsbildung zuständige Stelle (i. d. R. Kammer) nach Anhören der Auszubildenden und der Berufsschule.

Zugehörigkeit der Ausbildungsstätte zum öffentlichen Dienst

Betriebe bilden auch in Berufen aus, die nicht in die Zuständigkeit ihres Ausbildungsbereiches fallen. Dies führt insbesondere zu einer Untererfassung der Auszubildenden im öffentlichen Dienst. Mit Hilfe des Merkmals „Zugehörigkeit der Ausbildungsstätte zum öffentlichen Dienst“ können auch die Auszubildenden nachgewiesen werden, die im öffentlichen Dienst für Berufe der gewerblichen Wirtschaft ausgebildet werden.

Zuständige Stelle

Die Regelung der Durchführung und Überwachung der Berufsausbildung im Sinne des Berufsbildungsgesetzes bzw. der Handwerksordnung verteilt sich auf eine Vielzahl von zuständigen Stellen. Sie liegt zumeist bei den öffentlich-rechtlichen Selbstverwaltungskörperschaften

- der Wirtschaft (Industrie- und Handelskammern, Handwerkskammern, Landwirtschaftskammer) und
- der freien Berufe (Ärztékammern, Apothekerkammern, Notarkammern, Patentanwaltskammer, Rechtsanwaltskammern, Steuerberaterkammern, Tierärztekammern, Zahnärztekammern).

Die Zuständigkeit der für die Berufsbildung zuständigen Stellen ist nach Maßgabe des Berufsbildungsgesetzes berufs- oder bereichsbezogen.

Im öffentlichen Dienst und in der städtischen Hauswirtschaft fehlen entsprechende Selbstverwaltungskörperschaften, so dass ersatzweise im öffentlichen Dienst i. d. R. Behörden, in der städtischen Hauswirtschaft der Direktor der Landwirtschaftskammer Nordrhein-Westfalen als Landesbeauftragter zuständig ist.

Das Verzeichnis der für die Berufsbildung zuständigen Stellen und deren Adressen wird zusammen mit dem Verzeichnis der anerkannten Ausbildungsberufe vom Bundesinstitut für Berufsbildung geführt.

Vollständige Bezeichnung der zuständigen Stelle

Industrie- und Handelskammer

Arnsberg	Industrie- und Handelskammer Arnsberg, Hellweg-Sauerland
Bielefeld	Industrie- und Handelskammer Ostwestfalen zu Bielefeld
Bochum	Industrie- und Handelskammer Mittleres Ruhrgebiet
Bonn	Industrie- und Handelskammer Bonn/ Rhein-Sieg
Detmold	Industrie- und Handelskammer Lippe zu Detmold
Dortmund	Industrie- und Handelskammer zu Dortmund
Düsseldorf	Industrie- und Handelskammer zu Düsseldorf
Duisburg	Niederrheinische Industrie- und Handelskammer Duisburg-Wesel-Kleve zu Duisburg
Essen	Industrie- und Handelskammer für Essen, Mülheim an der Ruhr, Oberhausen zu Essen
Hagen	Südwestfälische Industrie- und Handelskammer zu Hagen
Köln	Industrie- und Handelskammer zu Köln
Krefeld	Industrie- und Handelskammer Mittlerer Niederrhein
Münster	Industrie- und Handelskammer Nord Westfalen
Wuppertal	Industrie- und Handelskammer Wuppertal-Solingen-Remscheid

Handwerkskammer

Arnsberg	Handwerkskammer Südwestfalen
Bielefeld	Handwerkskammer Ostwestfalen-Lippe zu Bielefeld
Köln	Handwerkskammer zu Köln

Rechtsanwaltskammer

Hamm	Rechtsanwaltskammer für den Oberlandesgerichtsbezirk Hamm
------	---

Landwirtschaftskammer

Der Direktor der Landwirtschaftskammer Nordrhein-Westfalen als Landesbeauftragter im Ausbildungsbereich sonstige (Hauswirtschaft)

Berichtsweg der Berufsbildungsstatistik in Nordrhein-Westfalen 2019 nach Ausbildungsbereichen

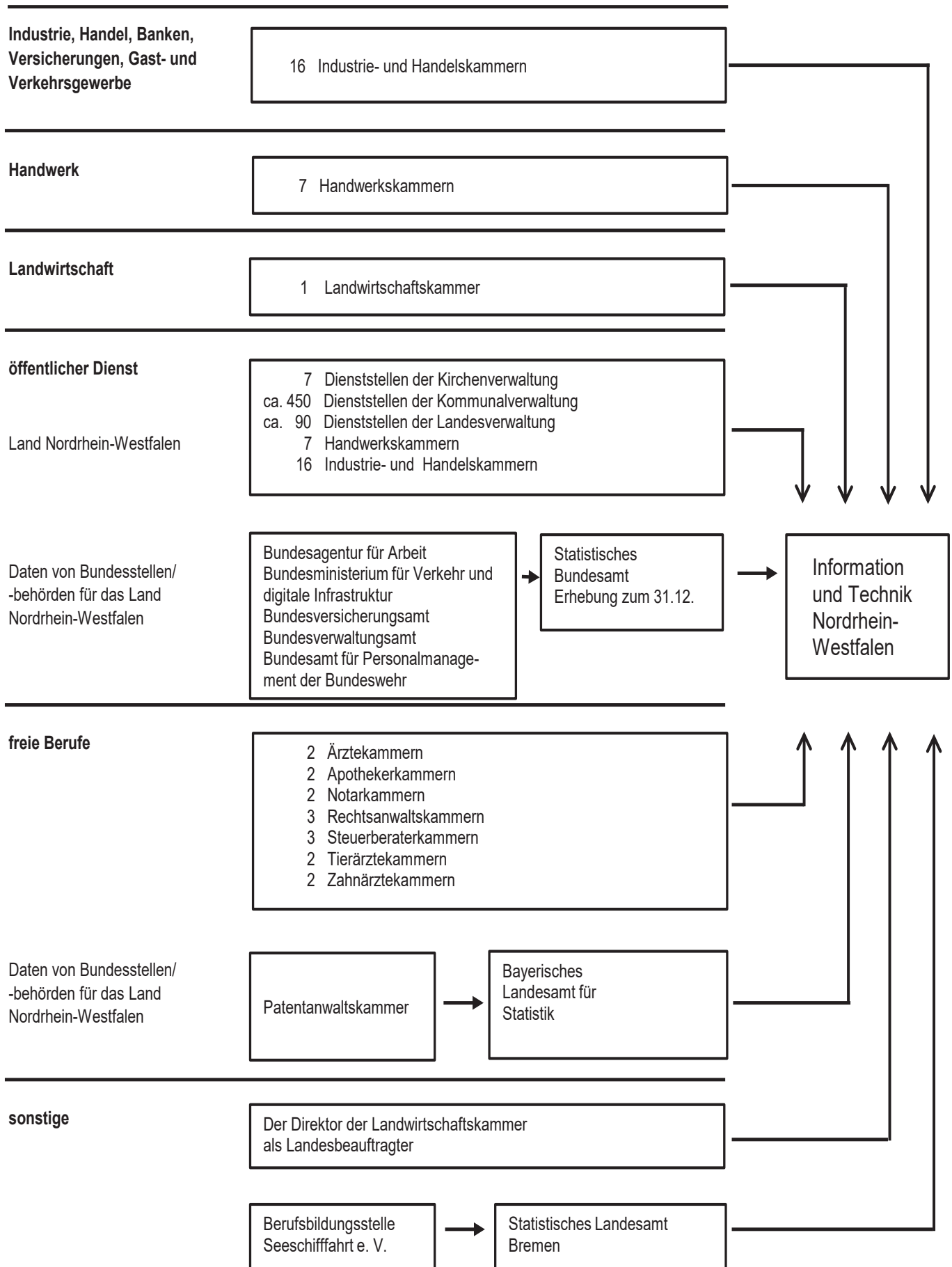

Information zur Rundung als Geheimhaltungsverfahren bei den Daten der Berufsbildungsstatistik

Aus Gründen der Geheimhaltung (§ 16 Bundesstatistikgesetz) werden Daten der Berufsbildungsstatistik nur gerundet weitergegeben. Für die Berechnung von Kennzahlen werden die Echtzahlen verwendet.

Beim angewandten Rundungsverfahren handelt es sich um eine konventionelle mathematische Methode zur Geheimhaltung, bei der alle Absolutzahlen der Statistik auf ein Vielfaches von 3 auf- bzw. abgerundet werden. Hinter den gerundeten Werten ≥ 3 können sich jeweils drei verschiedene Echtwerte verbergen; ein ausgewiesener Strich (–) bedeutet, dass entweder kein Fall vorhanden ist oder ein Einzelfall vorliegt. In der Regel ist auf diese Weise keine Rekonstruktion von Echtwerten zur Einzelperson möglich.

In folgender Übersicht sind Echtwerte und veröffentlichte Werte gegenübergestellt:

Echtwert	0	1	2	3	4	5	6	7	8	9	10	...	1 000	1 001	...
veröffentlichter Wert	–	–	3	3	3	6	6	6	9	9	9	...	999	1 002	...

Die Rundungsmethode verzerrt die Daten in den einzelnen Datenzellen nur geringfügig: die Abweichung von der Echtzahl beträgt maximal ± 1 . Je kleiner die Fallzahl bzw. je tiefer die fachliche oder regionale Differenzierung ist, umso stärker wirkt sich natürlich eine solche Verzerrung aus.

Die tatsächliche Summe der gerundeten Werte aller Merkmale in einer Zeile oder Spalte kann daher von der ausgewiesenen (gerundeten) Gesamt-Summe abweichen.

Die Nachteile des Rundungsverfahrens (leichte Verfälschung der Echtzahlen, Abweichungen in den (Teil-)summen, Verzerrungen bei kleinen Fallzahlen) werden durch die Vorteile aufgewogen:

- Zeit- und Kostenersparnis durch geringeren Aufwand gegenüber anderen Geheimhaltungsverfahren.
Die Weitergabe von Daten ist auch in sehr tiefer Differenzierung möglich.
- Geringerer Informationsverlust als bei konventioneller Geheimhaltungsmethode, da keine Gegensperrung weiterer Zellen notwendig wird.

Abkürzungen

a. n. g.	= anderweitig nicht genannt
Azubis	= Auszubildende
BIBB	= Bundesinstitut für Berufsbildung
BBiG	= Berufsbildungsgesetz
BerBiRefG	= Berufsbildungsreformgesetz
BGBI	= Bundesgesetzblatt
bzw.	= beziehungsweise
FB	= freie Berufe
FR	= Fachrichtung
Hw	= Handwerk
HwO	= Handwerksordnung
i. d. R	= in der Regel
IH	= Industrie, Handel, Banken, Versicherungen, Gast- und Verkehrsgewerbe (auch: Industrie, Handel u. a. bzw. Industrie und Handel)
Lw	= Landwirtschaft
ÖD	= öffentlicher Dienst
S	= sonstige (städtische Hauswirtschaft)
SP	= Schwerpunkt
u. a.	= und andere
z. B.	= zum Beispiel
zzt.	= zurzeit
%	= Prozent

Aufteilung einer Gesamtheit

(nach DIN 55 301)

- Aufgliederung:** Sämtliche Teilmengen einer Gesamtheit sind in der Tabelle genannt. Sie werden mit dem Wort „davon“ ausgewiesen, es sei denn, die Vollständigkeit der Aufgliederung ist klar erkennbar.
- Ausgliederung:** Nur einige Teilmengen einer Gesamtheit sind in der Tabelle genannt. Sie werden mit dem Wort „darunter“ ausgewiesen, es sei denn, es ist im Einzelfall entbehrlich.
- Zergliederung:** Teilmengen, die verschiedenen Gliederungen der Gesamtheit entstammen, sind in der Tabelle genannt. Sie werden mit den Wörtern „und zwar“ ausgewiesen.

Zeichenerklärung

(nach DIN 55 301)

- | | |
|-----|--|
| 0 | weniger als die Hälfte von 1 in der letzten besetzten Stelle, jedoch mehr als nichts |
| – | Zahlenwert unbekannt oder geheim zu halten |
| ... | Angabe fällt später an |
| / | keine Angabe, da Zahlenwert nicht sicher genug |
| . | Zahlenwert unbekannt oder geheim zu halten |
| x | Tabellenfach gesperrt, weil Aussage nicht sinnvoll |
| () | Aussagewert eingeschränkt, da der Zahlenwert statistisch unsicher ist |

Abweichungen in den Summen der %-Werte erklären sich aus dem Runden der Einzelwerte.

1. Zeitreihen

Auszubildende sowie neu abgeschlossene Ausbildungsverträge 2001 – 2019

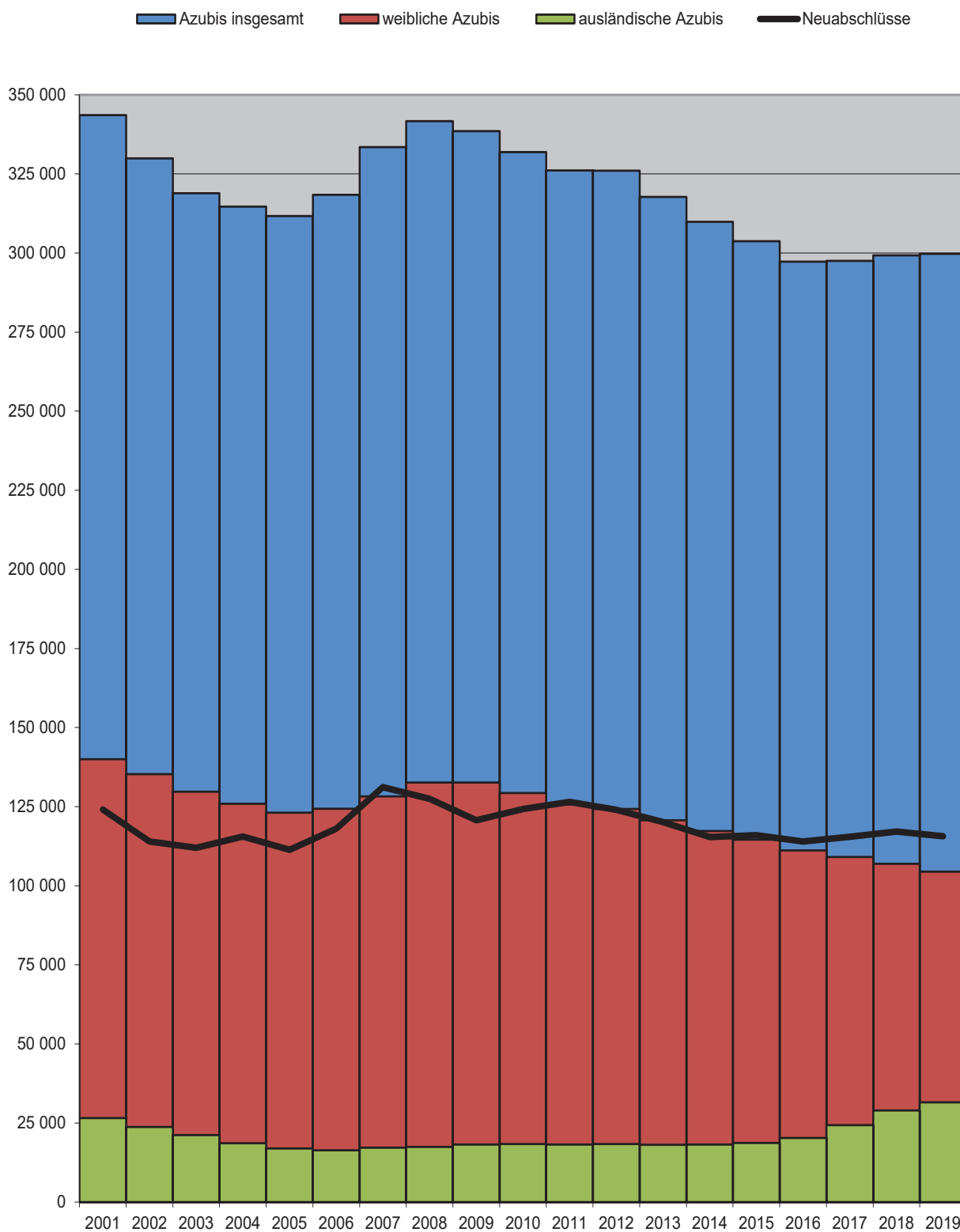

Grafik: IT.NRW

Auszubildende am 31. Dezember 2001 – 2019 nach Ausbildungsbereichen – Insgesamt –

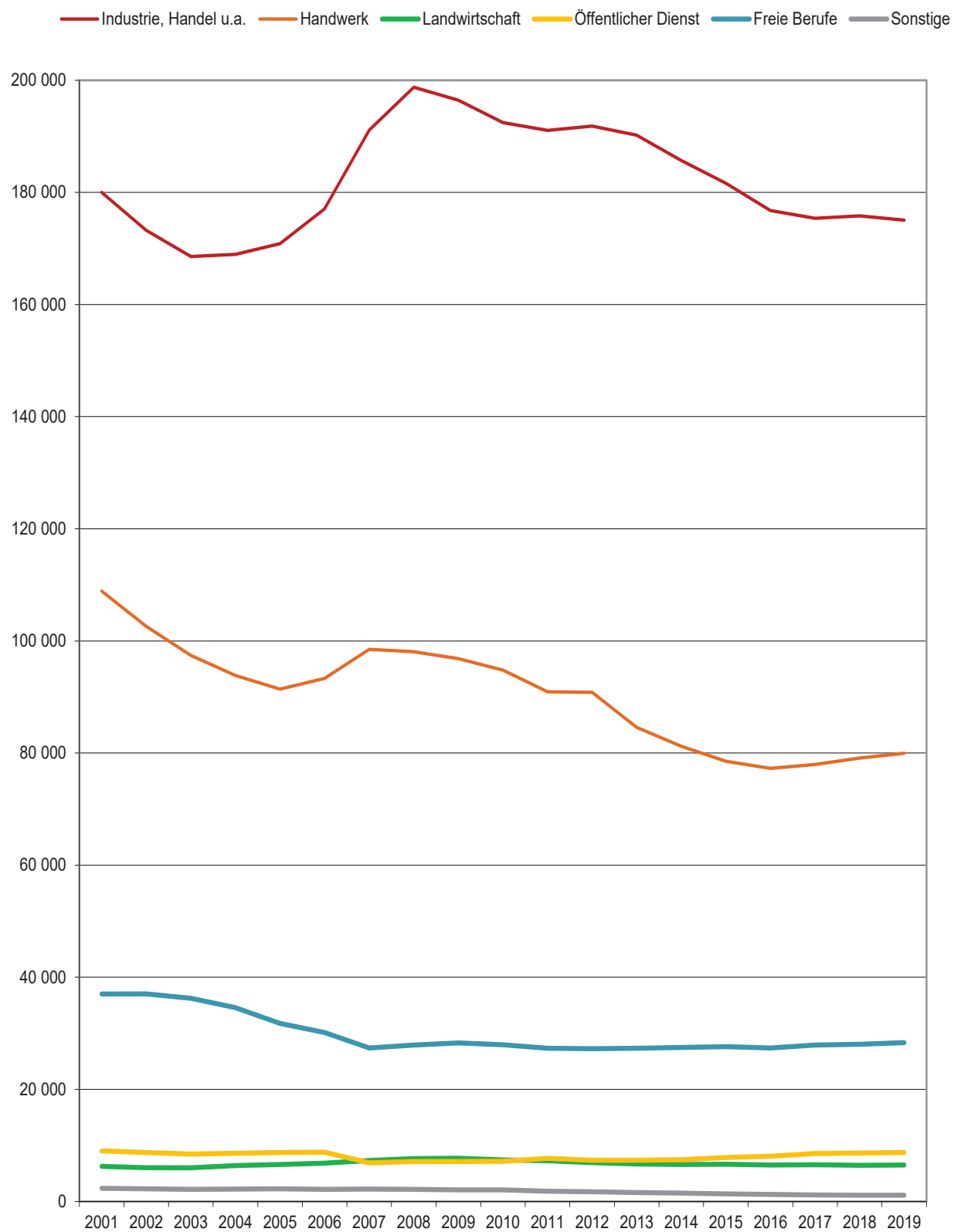

Grafik: IT.NRW

**Auszubildende am 31. Dezember 2001 – 2019 nach Ausbildungsbereichen
– männliche Auszubildende –**

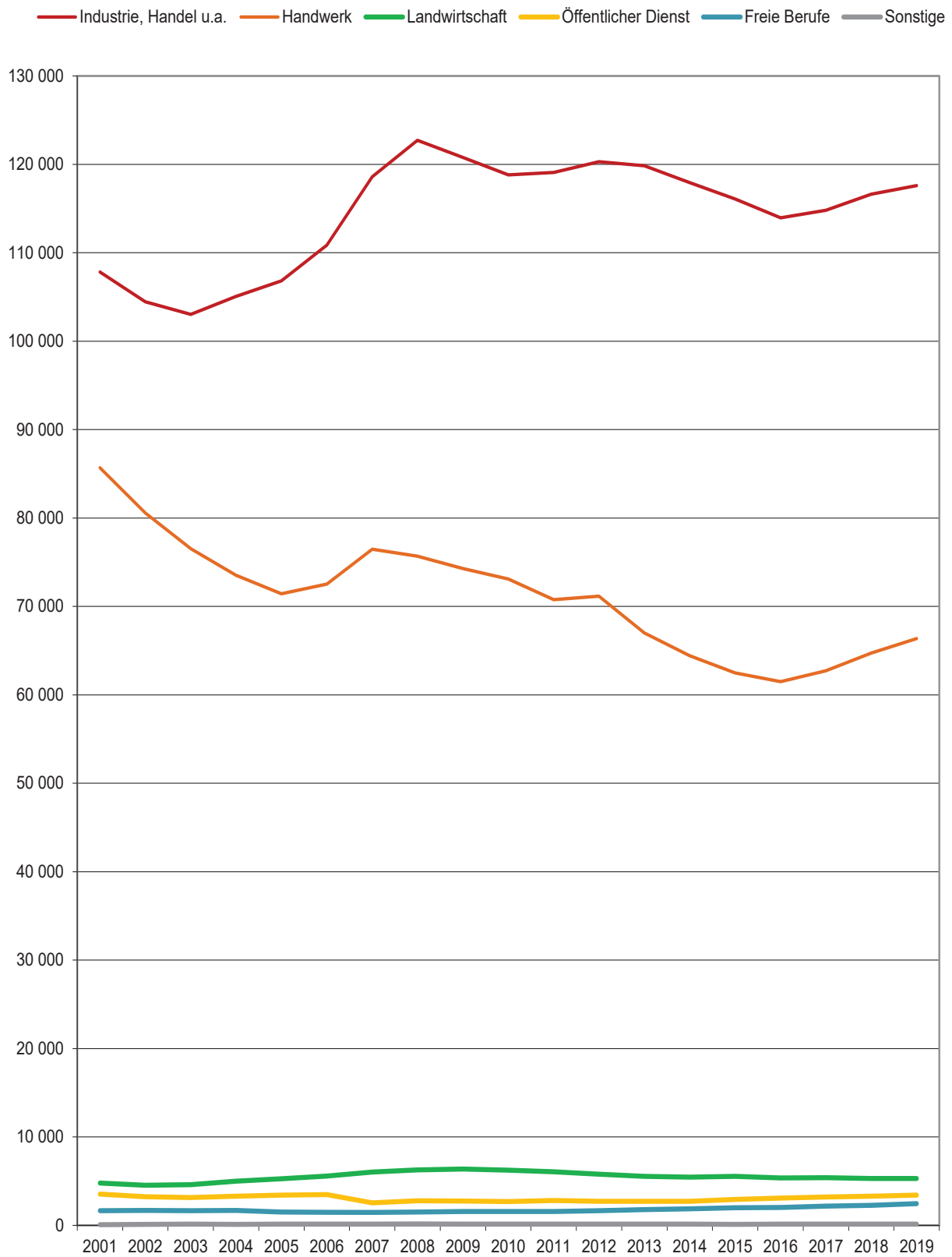

Grafik: IT.NRW

**Auszubildende am 31. Dezember 2001 – 2019 nach Ausbildungsbereichen
– weibliche Auszubildende –**

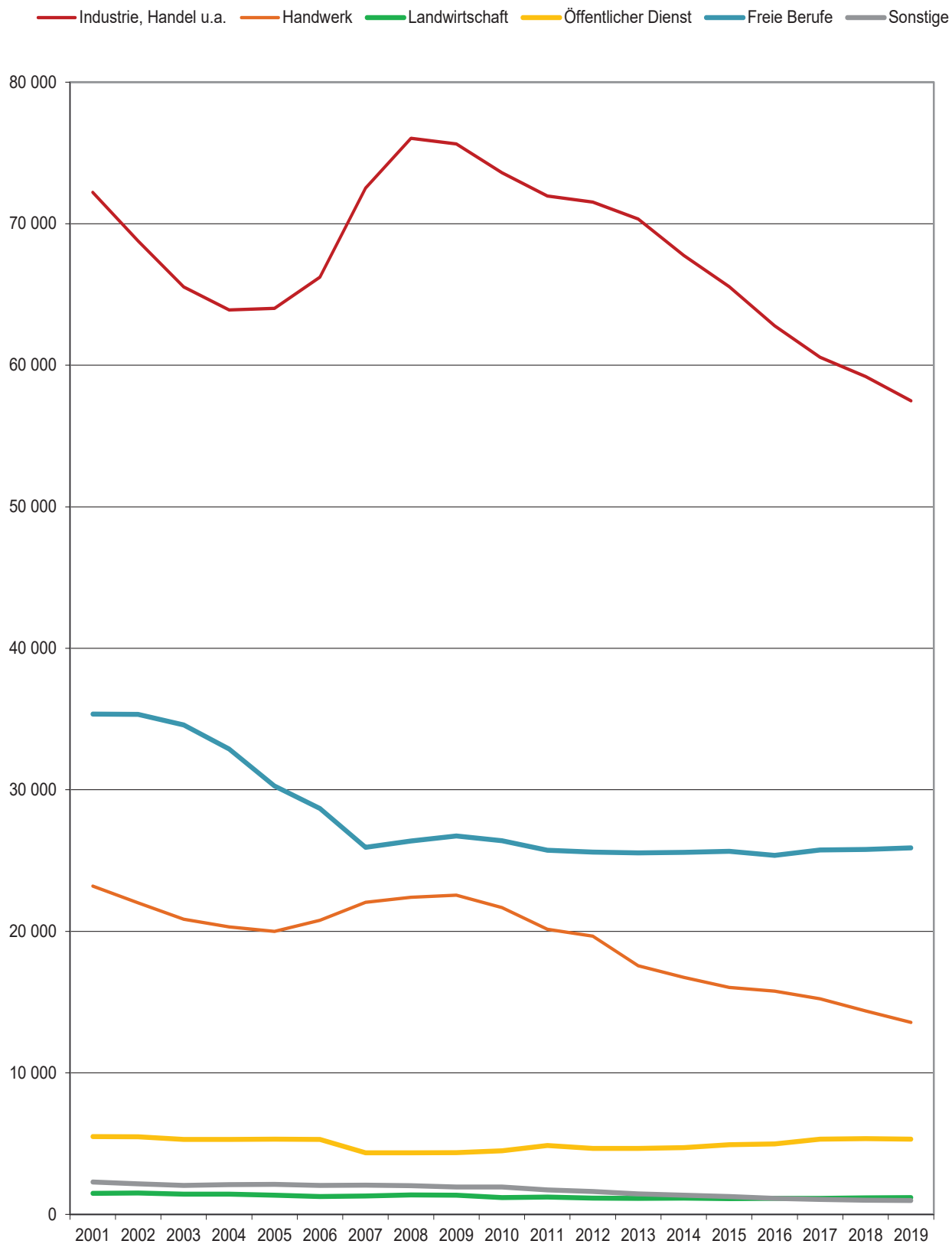

Grafik: IT.NRW

**Auszubildende am 31. Dezember 2001 – 2019 nach Ausbildungsbereichen
– ausländische Auszubildende –**

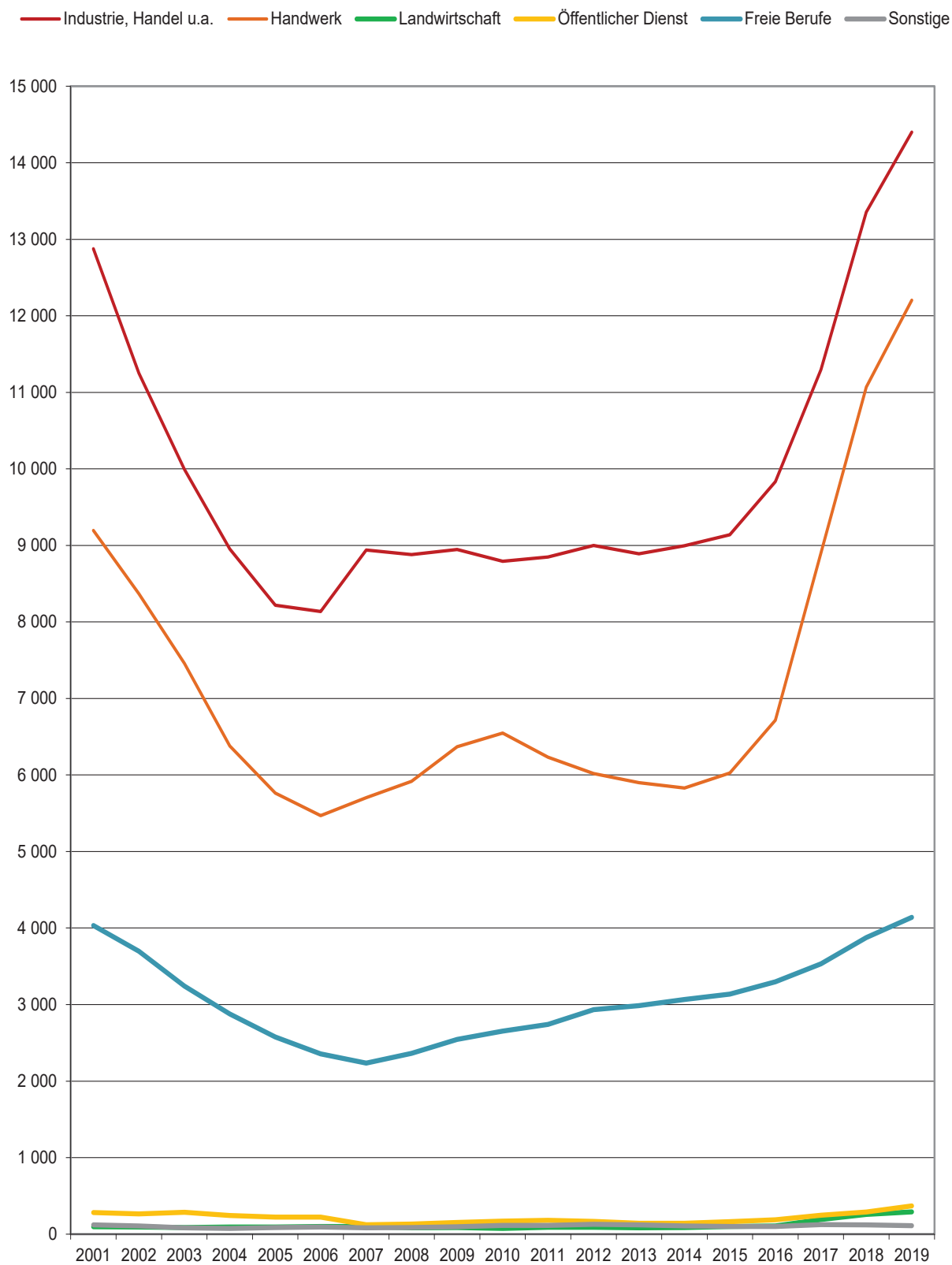

Grafik: IT.NRW

1.1 Ausgewählte Daten der Berufsbildungsstatistik nach Ausbildungsbereichen

1.1.1 Auszubildende

Jahr	Insgesamt	Davon im Ausbildungsbereich					
		Industrie, Handel u. a.	Handwerk	Landwirtschaft	öffentlicher Dienst	freie Berufe	sonstige
Insgesamt							
1976	355 088	175 853	126 749	6 507	12 688	31 363	1 928
1977	370 492	184 155	135 222	6 280	12 666	29 975	2 194
1978	404 293	195 946	154 054	7 011	14 491	30 307	2 484
1979	440 045	209 638	172 884	7 927	15 061	31 797	2 738
1980	462 761	221 166	181 153	8 604	14 991	34 159	2 688
1981	441 664	213 060	166 876	8 767	14 676	36 063	2 222
1982	440 317	211 654	163 888	9 653	15 365	36 771	2 986
1983	457 483	221 866	168 596	10 144	16 434	37 401	3 042
1984	488 397	240 480	178 838	10 302	17 786	37 495	3 496
1985	505 624	253 054	182 037	10 872	18 829	37 130	3 702
1986	501 188	258 368	173 244	10 270	18 820	36 763	3 723
1987	483 428	254 451	163 018	8 940	18 421	35 200	3 398
1988	461 548	241 163	153 900	8 058	17 115	37 288	4 024
1989	431 408	226 614	142 600	7 378	15 585	35 948	3 283
1990	407 555	216 952	128 920	6 715	15 777	36 457	2 734
1991	387 070	206 559	118 716	6 351	14 891	38 257	2 296
1992	363 778	186 608	115 983	5 676	14 440	39 023	2 048
1993	344 574	171 976	113 451	5 233	13 993	38 034	1 887
1994	324 900	155 303	112 625	5 320	12 021	37 570	2 061
1995	312 109	145 645	111 796	5 402	9 629	37 465	2 172
1996	306 144	143 511	109 950	5 668	8 320	36 588	2 107
1997	312 514	149 439	109 952	5 951	8 173	36 855	2 144
1998	323 698	159 024	112 050	6 322	8 119	35 826	2 357
1999	335 270	170 540	112 850	6 447	8 199	34 828	2 406
2000	342 220	176 285	112 351	6 163	8 829	36 297	2 295
2001	343 577	180 027	108 885	6 255	9 033	37 017	2 360
2002	329 899	173 237	102 588	6 045	8 742	37 039	2 248
2003	318 856	168 571	97 407	6 017	8 442	36 239	2 180
2004	314 651	168 973	93 834	6 429	8 606	34 582	2 227
2005	311 676	170 845	91 414	6 628	8 748	31 785	2 256
2006	318 370	177 070	93 325	6 841	8 789	30 159	2 186
2007	333 474	191 106	98 526	7 332	6 900	27 405	2 205
2008	341 709	198 756	98 073	7 656	7 134	27 897	2 193
2009	338 481	196 440	96 825	7 722	7 110	28 293	2 091
2010	331 884	192 435	94 782	7 425	7 191	27 969	2 082
2011	326 136	191 055	90 909	7 290	7 698	27 318	1 863
2012	325 998	191 826	90 834	6 936	7 392	27 261	1 752
2013	317 742	190 200	84 573	6 684	7 374	27 324	1 584
2014	309 876	185 694	81 186	6 609	7 446	27 462	1 485
2015	303 681	181 620	78 522	6 651	7 857	27 648	1 383
2016	297 219	176 745	77 262	6 492	8 064	27 387	1 272
2017	297 525	175 377	77 955	6 537	8 538	27 930	1 191
2018	299 232	175 824	79 107	6 486	8 646	28 044	1 125
2019	299 721	175 071	79 944	6 495	8 733	28 353	1 125

Hinweis: Für das Berichtsjahr 2007 wurde die Form der Datenmeldung inhaltlich und technisch geändert. Aufgrund der damit verbundenen Umstellung sind die Daten des Jahres 2007 nur unter Vorbehalt veröffentlicht. Aus Gründen der Geheimhaltung sind die Daten ab 2007 nur gerundet dargestellt. – 1) Ab dem Berichtsjahr 2019 wurde das Geschlecht „Divers“ und „Kein Geschlechtseintrag in das Geburtenregister“ erhoben. Im Jahr 2019 wurden die Angaben Geschlecht „Divers“ und „Kein Geschlechtseintrag in das Geburtenregister“ den Männern zugerechnet.

Noch: 1.1 Ausgewählte Daten der Berufsbildungsstatistik nach Ausbildungsbereichen

Noch: 1.1.1 Auszubildende

Jahr	Insgesamt	Davon im Ausbildungsbereich					
		Industrie, Handel u. a.	Handwerk	Landwirtschaft	öffentlicher Dienst	freie Berufe	sonstige
männlich ¹⁾							
1976	222 281	108 351	98 340	5 507	8 436	1 644	3
1977	231 699	113 100	103 882	5 067	8 090	1 553	7
1978	252 503	117 534	119 006	5 324	9 083	1 546	10
1979	273 834	124 192	133 025	6 011	9 026	1 565	15
1980	286 510	129 478	140 212	6 315	8 772	1 713	20
1981	270 894	125 794	128 616	6 230	8 364	1 885	5
1982	268 534	126 649	125 080	6 523	8 444	1 833	5
1983	278 111	133 350	127 200	6 803	8 773	1 964	21
1984	294 610	143 067	133 090	6 949	9 562	1 916	26
1985	302 533	149 177	134 167	7 258	10 160	1 747	24
1986	296 329	151 660	125 715	6 836	10 134	1 965	19
1987	282 227	148 783	116 169	5 846	9 795	1 617	17
1988	265 236	140 304	109 138	5 222	8 939	1 596	37
1989	247 313	131 505	101 323	4 760	8 098	1 591	36
1990	236 831	128 458	93 664	4 428	8 591	1 675	15
1991	228 751	125 927	88 775	4 304	7 858	1 880	7
1992	216 752	113 621	89 995	3 875	7 236	2 004	21
1993	207 501	104 841	90 148	3 718	6 703	2 054	37
1994	197 041	94 514	91 100	3 884	5 453	2 010	80
1995	190 150	88 743	91 231	4 008	4 127	1 947	94
1996	187 355	87 624	89 966	4 283	3 470	1 924	88
1997	190 376	91 335	89 302	4 518	3 280	1 848	93
1998	196 863	96 707	90 144	4 820	3 332	1 773	87
1999	202 118	102 206	89 849	4 927	3 420	1 631	85
2000	204 093	105 310	88 868	4 663	3 481	1 691	80
2001	203 542	107 811	85 686	4 774	3 534	1 666	71
2002	194 598	104 447	80 571	4 532	3 250	1 700	98
2003	189 099	103 035	76 542	4 586	3 141	1 665	130
2004	188 712	105 068	73 527	4 996	3 302	1 697	122
2005	188 597	106 827	71 426	5 265	3 430	1 515	134
2006	194 059	110 848	72 539	5 568	3 487	1 484	133
2007	205 251	118 587	76 473	6 033	2 547	1 464	147
2008	209 124	122 724	75 675	6 279	2 781	1 506	162
2009	205 893	120 798	74 277	6 369	2 745	1 554	153
2010	202 566	118 827	73 104	6 228	2 703	1 566	138
2011	200 451	119 091	70 761	6 063	2 823	1 581	132
2012	201 765	120 303	71 175	5 781	2 724	1 653	129
2013	197 031	119 859	66 999	5 547	2 718	1 785	126
2014	192 561	117 936	64 437	5 466	2 721	1 872	129
2015	189 117	116 067	62 478	5 538	2 931	1 983	123
2016	186 033	113 952	61 494	5 361	3 075	2 019	132
2017	188 454	114 813	62 712	5 400	3 216	2 181	132
2018	192 336	116 619	64 728	5 307	3 300	2 259	126
2019	195 273	117 585	66 378	5 298	3 411	2 454	144

Anmerkung Seite 22

Noch: 1.1 Ausgewählte Daten der Berufsbildungsstatistik nach Ausbildungsbereichen

Noch: 1.1.1 Auszubildende

Jahr	Insgesamt	Davon im Ausbildungsbereich					
		Industrie, Handel u. a.	Handwerk	Landwirtschaft	öffentlicher Dienst	freie Berufe	sonstige
weiblich							
1976	132 807	67 502	28 409	1 000	4 252	29 719	1 925
1977	138 793	71 055	31 340	1 213	4 576	28 422	2 187
1978	151 790	78 412	35 048	1 687	5 408	28 761	2 474
1979	166 211	85 446	39 859	1 916	6 035	30 232	2 723
1980	176 251	91 688	40 941	2 289	6 219	32 446	2 668
1981	170 770	87 266	38 260	2 537	6 312	34 178	2 217
1982	171 783	85 005	38 808	3 130	6 921	34 938	2 981
1983	179 372	88 516	41 396	3 341	7 661	35 437	3 021
1984	193 787	97 413	45 748	3 353	8 224	35 579	3 470
1985	203 091	103 877	47 870	3 614	8 669	35 383	3 678
1986	204 859	106 708	47 529	3 434	8 686	34 798	3 704
1987	201 201	105 668	46 849	3 094	8 626	33 583	3 381
1988	196 312	100 859	44 762	2 836	8 176	35 692	3 987
1989	184 095	95 109	41 277	2 618	7 487	34 357	3 247
1990	170 724	88 494	35 256	2 287	7 186	34 782	2 719
1991	158 319	80 632	29 941	2 047	7 033	36 377	2 289
1992	147 026	72 987	25 988	1 801	7 204	37 019	2 027
1993	137 073	67 135	23 303	1 515	7 290	35 980	1 850
1994	127 859	60 789	21 525	1 436	6 568	35 560	1 981
1995	121 959	56 902	20 565	1 394	5 502	35 518	2 078
1996	118 789	55 887	19 984	1 385	4 850	34 664	2 019
1997	122 138	58 104	20 650	1 433	4 893	35 007	2 051
1998	126 835	62 317	21 906	1 502	4 787	34 053	2 270
1999	133 152	68 334	23 001	1 520	4 779	33 197	2 321
2000	138 127	70 975	23 483	1 500	5 348	34 606	2 215
2001	140 035	72 216	23 199	1 481	5 499	35 351	2 289
2002	135 301	68 790	22 017	1 513	5 492	35 339	2 150
2003	129 757	65 536	20 865	1 431	5 301	34 574	2 050
2004	125 939	63 905	20 307	1 433	5 304	32 885	2 105
2005	123 079	64 018	19 988	1 363	5 318	30 270	2 122
2006	124 311	66 222	20 786	1 273	5 302	28 675	2 053
2007	128 223	72 519	22 053	1 299	4 353	25 941	2 058
2008	132 585	76 035	22 398	1 377	4 353	26 391	2 031
2009	132 588	75 642	22 548	1 356	4 365	26 739	1 938
2010	129 318	73 608	21 675	1 197	4 488	26 403	1 944
2011	125 685	71 964	20 148	1 227	4 875	25 737	1 731
2012	124 233	71 523	19 662	1 152	4 665	25 608	1 623
2013	120 711	70 341	17 577	1 137	4 656	25 542	1 458
2014	117 315	67 758	16 746	1 143	4 725	25 590	1 356
2015	114 564	65 556	16 044	1 113	4 929	25 665	1 260
2016	111 186	62 793	15 768	1 131	4 986	25 368	1 140
2017	109 071	60 564	15 240	1 137	5 322	25 749	1 056
2018	106 896	59 205	14 379	1 179	5 349	25 785	999
2019	104 448	57 486	13 566	1 197	5 322	25 896	981

Noch: 1.1 Ausgewählte Daten der Berufsbildungsstatistik nach Ausbildungsbereichen

1.1.2 Ausländische Auszubildende

Jahr	Insgesamt	Davon im Ausbildungsbereich					
		Industrie, Handel u. a.	Handwerk	Landwirtschaft	öffentlicher Dienst	freie Berufe	sonstige
Insgesamt							
1993	38 072	17 103	15 564	76	554	4 687	88
1994	37 451	16 071	15 737	79	568	4 880	116
1995	35 547	15 303	15 119	94	488	4 370	173
1996	34 136	14 634	13 873	96	381	4 932	220
1997	32 249	14 467	12 206	76	320	4 941	239
1998	30 646	14 499	11 038	85	312	4 472	240
1999	29 376	14 582	10 200	93	288	4 094	119
2000	28 410	13 748	9 775	79	286	4 417	105
2001	26 599	12 875	9 194	97	281	4 033	119
2002	23 779	11 251	8 366	93	265	3 696	108
2003	21 145	9 992	7 457	86	284	3 243	83
2004	18 619	8 951	6 380	94	243	2 876	75
2005	16 959	8 217	5 763	94	221	2 577	87
2006	16 376	8 137	5 468	101	221	2 356	93
2007	17 184	8 940	5 703	102	123	2 235	84
2008	17 457	8 880	5 916	84	132	2 361	87
2009	18 195	8 946	6 369	87	153	2 544	96
2010	18 351	8 793	6 549	75	171	2 655	114
2011	18 213	8 850	6 234	90	180	2 742	114
2012	18 339	9 000	6 018	90	168	2 934	129
2013	18 129	8 892	5 898	84	144	2 985	120
2014	18 225	8 994	5 829	87	141	3 066	108
2015	18 666	9 138	6 027	99	165	3 135	102
2016	20 247	9 834	6 717	108	189	3 297	102
2017	24 288	11 295	8 901	192	246	3 534	126
2018	28 971	13 356	11 070	258	291	3 876	120
2019	31 512	14 400	12 204	291	369	4 140	111
männlich ¹⁾							
1993	24 577	12 027	12 118	51	265	108	8
1994	23 972	11 117	12 457	58	258	75	7
1995	22 971	10 518	12 100	74	201	73	5
1996	21 398	9 956	11 174	70	126	68	4
1997	19 691	9 731	9 710	61	111	73	5
1998	18 613	9 646	8 736	69	89	67	6
1999	17 639	9 506	7 879	76	100	76	2
2000	16 575	8 861	7 472	61	93	86	2
2001	15 478	8 214	6 978	74	117	89	6
2002	13 645	7 102	6 285	73	99	79	7
2003	12 081	6 283	5 557	61	103	70	7
2004	10 550	5 669	4 643	77	95	58	8
2005	9 627	5 234	4 163	73	93	57	7
2006	9 258	5 143	3 888	78	98	44	7
2007	9 912	5 679	4 044	84	45	54	9
2008	10 047	5 730	4 131	69	48	60	9
2009	10 365	5 760	4 395	72	54	69	15
2010	10 464	5 655	4 602	63	57	75	12
2011	10 425	5 790	4 413	78	57	75	12
2012	10 455	5 850	4 374	78	57	84	9
2013	10 464	5 874	4 368	75	57	72	15
2014	10 539	5 922	4 413	72	51	72	12
2015	10 899	6 024	4 656	78	51	81	9
2016	12 144	6 618	5 271	90	60	96	9
2017	15 756	7 995	7 344	171	93	132	18
2018	19 833	9 789	9 465	231	132	198	15
2019	21 993	10 686	10 599	261	168	255	21
weiblich							
1993	13 495	5 076	3 446	25	289	4 579	80
1994	13 479	4 954	3 280	21	310	4 805	109
1995	12 576	4 785	3 019	20	287	4 297	168
1996	12 738	4 678	2 699	26	255	4 864	216
1997	12 558	4 736	2 496	15	209	4 868	234
1998	12 033	4 853	2 302	16	223	4 405	234
1999	11 737	5 076	2 321	17	188	4 018	117
2000	11 835	4 887	2 303	18	193	4 331	103
2001	11 121	4 661	2 216	23	164	3 944	113
2002	10 134	4 149	2 081	20	166	3 617	101
2003	9 064	3 709	1 900	25	181	3 173	76
2004	8 069	3 282	1 737	17	148	2 818	67
2005	7 332	2 983	1 600	21	128	2 520	80
2006	7 118	2 994	1 580	23	123	2 312	86
2007	7 272	3 258	1 659	18	78	2 181	75
2008	7 410	3 153	1 782	15	84	2 298	75
2009	7 830	3 186	1 971	15	99	2 475	84
2010	7 887	3 138	1 947	9	111	2 580	102
2011	7 788	3 063	1 818	12	126	2 667	102
2012	7 884	3 150	1 644	12	108	2 853	120
2013	7 665	3 018	1 530	9	90	2 913	105
2014	7 686	3 075	1 416	15	90	2 994	96
2015	7 767	3 117	1 371	21	111	3 057	93
2016	8 103	3 213	1 446	18	129	3 201	93
2017	8 535	3 297	1 554	21	153	3 399	108
2018	9 138	3 570	1 602	27	159	3 678	105
2019	9 522	3 711	1 605	30	201	3 885	90

Anmerkung Seite 22

Noch: 1.1 Ausgewählte Daten der Berufsbildungsstatistik nach Ausbildungsbereichen

1.1.3 Auszubildende nach Ausbildungsjahr

Jahr	Insgesamt	Davon im Ausbildungsbereich					
		Industrie, Handel u. a.	Handwerk	Landwirtschaft	öffentlicher Dienst	freie Berufe	sonstige

Auszubildende im 1. Ausbildungsjahr

1993	98 755	45 131	34 660	1 672	3 336	13 435	521
1994	93 948	42 165	34 537	1 557	2 295	12 710	684
1995	95 512	43 806	34 408	1 541	2 280	12 760	717
1996	94 947	44 700	32 859	1 733	2 476	12 464	715
1997	100 937	49 232	33 838	1 874	2 447	12 876	670
1998	105 358	52 814	34 740	1 883	2 871	12 234	816
1999	110 777	57 384	35 415	1 909	3 067	12 194	808
2000	109 560	57 269	33 867	1 764	3 089	12 899	672
2001	110 440	58 603	33 089	1 848	3 013	13 180	707
2002	99 322	51 305	29 793	1 872	2 766	12 898	688
2003	100 519	54 196	29 211	1 840	2 753	11 835	684
2004	103 618	56 712	29 855	2 080	3 155	11 063	753
2005	99 427	54 964	28 292	2 028	2 881	10 557	705
2006	104 627	59 766	28 943	2 249	2 812	10 110	747
2007	115 869	68 154	32 103	2 532	2 337	9 918	825
2008	114 096	67 917	30 363	2 346	2 460	10 263	744
2009	102 900	59 859	27 738	2 319	2 613	9 633	738
2010	105 876	62 175	28 572	2 175	2 520	9 750	684
2011	107 541	65 361	27 471	2 136	2 499	9 492	585
2012	104 931	63 492	26 769	1 959	2 448	9 687	576
2013	101 955	61 344	25 845	1 983	2 649	9 627	510
2014	97 437	59 064	24 189	1 866	2 562	9 273	483
2015	98 361	58 986	24 381	1 971	2 730	9 843	447
2016	97 596	58 194	24 348	1 917	2 871	9 861	405
2017	98 952	59 160	25 464	2 007	3 096	8 820	408
2018	101 490	60 324	25 728	1 962	2 904	10 161	411
2019	99 711	58 818	25 581	1 944	2 982	9 984	399

Auszubildende im 2. Ausbildungsjahr

1993	110 380	56 288	33 390	1 799	5 047	13 219	637
1994	102 668	49 112	33 728	1 847	4 426	12 897	658
1995	97 559	46 171	33 907	2 027	2 983	11 650	821
1996	98 946	47 461	33 787	2 090	2 822	12 024	762
1997	98 526	48 602	32 114	2 143	3 000	11 876	791
1998	104 971	52 908	34 492	2 432	2 485	11 893	761
1999	106 443	55 785	33 486	2 384	2 778	11 196	814
2000	111 166	59 130	34 190	2 217	2 962	11 860	807
2001	109 883	58 978	32 650	2 215	3 038	12 199	803
2002	106 639	57 772	30 775	2 046	2 926	12 321	799
2003	98 674	52 796	27 932	2 207	2 736	12 227	776
2004	99 547	54 877	27 748	2 297	2 649	11 192	784
2005	101 351	57 081	27 991	2 270	3 102	10 136	771
2006	100 005	56 672	27 847	2 250	2 846	9 721	669
2007	105 105	62 520	28 029	2 445	2 277	9 090	744
2008	115 098	68 949	31 629	2 769	2 271	8 703	774
2009	112 548	68 100	29 412	2 532	2 196	9 615	693
2010	103 233	61 125	27 474	2 490	2 439	9 021	684
2011	105 018	62 589	27 588	2 454	2 658	9 114	615
2012	107 577	65 886	27 570	2 370	2 382	8 808	561
2013	103 599	63 723	25 440	2 274	2 421	9 198	543
2014	100 662	61 809	24 285	2 343	2 538	9 207	483
2015	96 192	59 301	22 821	2 214	2 571	8 817	465
2016	96 156	58 680	22 851	2 253	2 715	9 237	417
2017	95 571	57 462	22 542	2 223	2 811	10 146	387
2018	96 174	57 855	23 508	2 193	2 949	9 321	348
2019	97 770	58 797	23 727	2 241	2 904	9 729	372

Noch: 1.1 Ausgewählte Daten der Berufsbildungsstatistik nach Ausbildungsbereichen

Noch: 1.1.3 Auszubildende nach Ausbildungsjahr

Jahr	Insgesamt	Davon im Ausbildungsbereich					
		Industrie, Handel u. a.	Handwerk	Landwirtschaft	öffentlicher Dienst	freie Berufe	sonstige

Auszubildende im 3. Ausbildungsjahr

1993	108 927	57 698	32 399	1 762	4 959	11 380	729
1994	102 532	52 116	31 062	1 916	4 756	11 963	719
1995	95 999	45 580	30 845	1 834	4 051	13 055	634
1996	91 431	43 157	30 949	1 845	2 750	12 100	630
1997	93 273	44 124	31 703	1 934	2 726	12 103	683
1998	92 923	45 023	30 651	2 007	2 763	11 699	780
1999	98 047	49 033	32 284	2 154	2 354	11 438	784
2000	100 873	51 254	32 305	2 182	2 778	11 538	816
2001	103 088	53 659	31 767	2 192	2 982	11 638	850
2002	103 561	55 100	30 703	2 127	3 050	11 820	761
2003	99 967	53 181	28 966	1 970	2 953	12 177	720
2004	92 576	48 696	26 009	2 052	2 802	12 327	690
2005	92 596	50 118	25 511	2 330	2 765	11 092	780
2006	95 634	51 956	27 107	2 342	3 131	10 328	770
2007	93 699	52 233	27 792	2 358	2 283	8 397	636
2008	96 072	54 237	27 288	2 541	2 403	8 928	672
2009	106 197	60 852	30 468	2 871	2 301	9 045	660
2010	103 581	60 393	28 281	2 760	2 232	9 198	714
2011	94 887	54 081	26 187	2 703	2 541	8 712	666
2012	97 233	55 059	27 624	2 607	2 562	8 766	615
2013	96 912	58 065	25 086	2 427	2 304	8 502	531
2014	94 611	56 577	23 790	2 400	2 346	8 979	519
2015	92 361	55 209	22 677	2 463	2 556	8 988	468
2016	87 678	52 497	21 645	2 319	2 478	8 286	447
2017	87 891	51 819	21 777	2 307	2 631	8 961	396
2018	86 616	50 928	21 636	2 331	2 793	8 562	363
2019	87 516	51 045	22 320	2 310	2 847	8 637	357

Auszubildende im 4. Ausbildungsjahr

1993	26 512	12 859	13 002	–	651	–	–
1994	25 752	11 910	13 298	–	544	–	–
1995	23 039	10 088	12 636	–	315	–	–
1996	20 820	8 193	12 355	–	272	–	–
1997	19 778	7 481	12 297	–	–	–	–
1998	20 446	8 279	12 167	–	–	–	–
1999	20 003	8 338	11 665	–	–	–	–
2000	20 621	8 632	11 989	–	–	–	–
2001	20 166	8 787	11 379	–	–	–	–
2002	20 377	9 060	11 317	–	–	–	–
2003	19 696	8 398	11 298	–	–	–	–
2004	18 910	8 688	10 222	–	–	–	–
2005	18 302	8 682	9 620	–	–	–	–
2006	18 104	8 676	9 428	–	–	–	–
2007	18 801	8 196	10 605	–	–	–	–
2008	16 443	7 653	8 790	–	–	–	–
2009	16 836	7 626	9 207	–	–	–	–
2010	19 194	8 742	10 452	–	–	–	–
2011	18 690	9 027	9 663	–	–	–	–
2012	16 260	7 389	8 871	–	–	–	–
2013	15 273	7 068	8 205	–	–	–	–
2014	17 166	8 244	8 922	–	–	–	–
2015	16 767	8 124	8 643	–	–	–	–
2016	15 789	7 374	8 415	–	–	–	–
2017	15 111	6 939	8 172	–	–	–	–
2018	14 949	6 717	8 235	–	–	–	–
2019	14 727	6 411	8 316	–	–	–	–

Anmerkung Seite 22

Noch: 1.1 Ausgewählte Daten der Berufsbildungsstatistik nach Ausbildungsbereichen

1.1.4 Auszubildende mit neu abgeschlossenem Ausbildungsvertrag

Jahr	Insgesamt	Davon im Ausbildungsbereich					
		Industrie, Handel u. a.	Handwerk	Landwirtschaft	öffentlicher Dienst	freie Berufe	sonstige
Insgesamt							
1993	118 906	56 693	40 422	2 087	4 815	14 252	637
1994	112 560	52 182	40 316	2 369	3 515	13 408	770
1995	112 904	53 592	40 186	2 324	2 873	13 068	861
1996	111 170	53 900	38 108	2 490	3 054	12 729	889
1997	117 076	58 765	38 967	2 652	3 089	12 774	829
1998	121 619	62 761	39 887	2 686	2 951	12 378	956
1999	127 159	67 422	40 637	2 731	3 087	12 328	954
2000	126 634	67 423	39 769	2 463	3 107	13 078	794
2001	124 087	67 050	37 509	2 298	3 068	13 362	800
2002	113 945	61 036	34 171	2 133	2 796	13 046	763
2003	111 980	61 464	32 905	2 082	2 772	11 993	764
2004	115 585	64 694	33 241	2 424	3 170	11 206	850
2005	111 348	63 701	31 094	2 318	2 879	10 571	785
2006	118 036	68 574	33 202	2 505	2 810	10 161	784
2007	131 154	78 678	36 027	2 952	2 331	10 287	879
2008	127 446	76 092	35 013	2 640	2 475	10 440	783
2009	120 669	71 946	32 757	2 682	2 595	9 918	768
2010	124 224	74 499	33 975	2 544	2 523	9 984	702
2011	126 501	78 063	32 994	2 550	2 505	9 780	609
2012	124 008	76 482	32 019	2 388	2 475	10 026	618
2013	120 144	74 169	30 189	2 505	2 655	10 092	531
2014	115 419	71 352	28 887	2 370	2 544	9 759	510
2015	115 956	70 833	28 854	2 460	2 781	10 557	471
2016	113 973	69 195	28 473	2 430	2 922	10 515	438
2017	115 494	69 672	29 436	2 451	3 000	10 515	420
2018	117 153	70 665	29 892	2 421	2 988	10 761	429
2019	115 671	69 330	29 880	2 430	3 012	10 602	414
männlich ¹⁾							
1993	67 766	31 509	31 669	1 666	2 049	843	30
1994	66 111	29 883	32 182	1 893	1 371	750	32
1995	67 124	31 387	32 239	1 731	1 064	669	34
1996	65 374	31 478	30 156	1 918	1 140	646	36
1997	68 599	34 315	30 465	1 995	1 209	578	37
1998	71 337	36 405	31 022	2 060	1 213	609	28
1999	73 241	38 053	31 290	2 065	1 220	578	35
2000	72 612	38 616	30 304	1 841	1 172	642	37
2001	70 451	38 558	28 335	1 746	1 156	613	43
2002	64 912	35 579	26 053	1 578	1 024	637	41
2003	65 065	36 578	25 213	1 584	1 043	586	61
2004	68 190	39 197	25 179	1 875	1 279	619	41
2005	65 353	38 313	23 522	1 886	1 107	468	57
2006	70 349	41 378	25 170	2 045	1 154	543	59
2007	77 931	46 971	27 021	2 394	891	594	60
2008	75 222	45 558	25 905	2 145	981	567	66
2009	70 338	42 360	24 228	2 178	942	573	57
2010	73 584	44 325	25 563	2 148	924	579	45
2011	76 590	47 496	25 380	2 091	951	612	57
2012	74 781	46 638	24 567	1 938	927	660	51
2013	72 420	45 228	23 370	2 055	984	738	42
2014	69 804	44 040	22 116	1 926	978	690	54
2015	70 275	44 079	22 302	2 022	1 041	786	45
2016	69 543	43 629	21 993	1 947	1 137	789	51
2017	72 537	45 138	23 337	1 998	1 152	858	54
2018	74 712	46 350	24 294	1 938	1 158	912	60
2019	74 538	45 837	24 465	1 941	1 242	996	60
weiblich							
1993	51 140	25 184	8 753	421	2 766	13 409	607
1994	46 449	22 299	8 134	476	2 144	12 658	738
1995	45 780	22 205	7 947	593	1 809	12 399	827
1996	45 796	22 422	7 952	572	1 914	12 083	853
1997	48 477	24 450	8 502	657	1 880	12 196	792
1998	50 282	26 356	8 865	626	1 738	11 769	928
1999	53 918	29 369	9 347	666	1 867	11 750	919
2000	54 022	28 807	9 465	622	1 935	12 436	757
2001	53 636	28 492	9 174	552	1 912	12 749	757
2002	49 033	25 457	8 118	555	1 772	12 409	722
2003	46 915	24 886	7 692	498	1 729	11 407	703
2004	47 395	25 497	8 062	549	1 891	10 587	809
2005	45 995	25 388	7 572	432	1 772	10 103	728
2006	47 687	27 196	8 032	460	1 656	9 618	725
2007	53 223	31 707	9 006	555	1 440	9 693	819
2008	52 224	30 534	9 111	495	1 494	9 873	720
2009	50 331	29 589	8 529	504	1 653	9 345	711
2010	50 640	30 174	8 412	393	1 599	9 405	657
2011	49 911	30 564	7 614	459	1 554	9 171	549
2012	49 227	29 844	7 452	450	1 551	9 366	567
2013	47 724	28 944	6 819	450	1 668	9 354	489
2014	45 615	27 315	6 771	444	1 563	9 069	456
2015	45 681	26 757	6 549	438	1 740	9 771	426
2016	44 430	25 566	6 483	483	1 785	9 726	390
2017	42 957	24 534	6 099	453	1 848	9 657	369
2018	42 441	24 312	5 598	483	1 830	9 846	369
2019	41 130	23 493	5 415	492	1 770	9 606	354

Noch: 1.1 Ausgewählte Daten der Berufsbildungsstatistik nach Ausbildungsbereichen

1.1.5 Ausländische Auszubildende mit neu abgeschlossenem Ausbildungsvertrag

Jahr	Insgesamt	Davon im Ausbildungsbereich					
		Industrie, Handel u. a.	Handwerk	Landwirtschaft	öffentlicher Dienst	freie Berufe	sonstige
Insgesamt							
2007	7 281	3 978	2 280	36	45	918	24
2008	7 170	3 693	2 445	27	57	906	42
2009	7 041	3 534	2 460	33	63	909	42
2010	7 425	3 771	2 538	27	60	987	45
2011	7 392	3 975	2 280	36	57	996	48
2012	7 494	3 975	2 253	39	51	1 125	51
2013	7 413	3 858	2 358	27	45	1 083	42
2014	7 461	3 975	2 316	33	51	1 050	33
2015	8 124	4 128	2 634	42	63	1 212	42
2016	9 291	4 647	3 174	48	75	1 314	33
2017	11 853	5 523	4 638	117	111	1 404	63
2018	13 413	6 351	5 184	129	120	1 587	42
2019	12 846	6 171	4 794	108	129	1 605	36
männlich ¹⁾							
2007	4 131	2 460	1 599	30	15	21	6
2008	4 098	2 406	1 617	21	24	27	3
2009	3 879	2 169	1 626	30	21	27	6
2010	4 191	2 343	1 770	24	18	33	6
2011	4 254	2 565	1 605	30	18	33	3
2012	4 182	2 487	1 608	33	21	30	3
2013	4 281	2 487	1 719	27	12	24	9
2014	4 320	2 535	1 710	24	18	30	3
2015	4 716	2 661	1 968	33	15	36	3
2016	5 724	3 138	2 469	42	24	48	3
2017	8 112	3 999	3 885	102	51	66	9
2018	9 474	4 698	4 482	117	60	111	6
2019	8 862	4 494	4 095	93	57	117	9
weiblich							
2007	3 150	1 518	681	6	30	897	18
2008	3 072	1 287	831	6	33	879	39
2009	3 165	1 365	834	3	42	882	36
2010	3 234	1 428	768	3	42	954	39
2011	3 138	1 410	675	6	39	963	45
2012	3 312	1 488	645	6	30	1 095	51
2013	3 132	1 368	639	–	33	1 059	33
2014	3 141	1 440	606	9	33	1 020	30
2015	3 408	1 470	666	9	48	1 176	39
2016	3 567	1 509	705	6	51	1 269	30
2017	3 741	1 524	753	15	60	1 338	51
2018	3 939	1 653	702	12	60	1 476	33
2019	3 984	1 680	699	18	72	1 491	27

Anmerkung Seite 22

Noch: 1.1 Ausgewählte Daten der Berufsbildungsstatistik nach Ausbildungsbereichen

1.1.6 Auszubildende mit vorzeitig gelösten Ausbildungsverhältnissen

Jahr	Insgesamt	Davon im Ausbildungsbereich					
		Industrie, Handel u. a.	Handwerk	Landwirtschaft	öffentlicher Dienst	freie Berufe	sonstige
Insgesamt							
1993	35 045	13 808	15 725	657	413	4 252	190
1994	33 391	12 135	15 791	664	383	4 217	201
1995	31 667	11 226	14 667	688	358	4 345	383
1996	28 885	10 327	13 558	671	263	3 824	242
1997	28 609	10 432	13 016	719	341	3 863	238
1998	29 768	11 692	12 862	703	279	4 004	228
1999	32 794	13 287	14 085	782	337	3 996	307
2000	35 190	14 667	14 809	712	352	4 335	315
2001	34 697	14 614	14 384	693	367	4 423	216
2002	33 095	14 305	13 344	598	280	4 359	209
2003	28 498	12 497	11 129	538	218	3 898	218
2004	26 504	11 274	10 554	550	229	3 662	235
2005	25 086	11 874	9 338	527	224	2 939	184
2006	24 535	12 200	8 603	512	212	2 803	205
2007	/	/	/	/	/	/	/
2008	29 349	15 303	10 605	582	183	2 415	258
2009	29 853	15 489	10 863	621	171	2 499	210
2010	29 625	15 420	10 794	588	201	2 427	198
2011	31 755	16 449	11 709	609	192	2 589	210
2012	30 894	16 590	10 503	612	213	2 796	180
2013	33 243	16 713	13 005	666	171	2 532	159
2014	30 567	16 053	11 352	651	174	2 184	153
2015	30 756	15 735	11 499	651	183	2 544	141
2016	31 236	16 236	11 589	711	195	2 364	141
2017	30 768	15 954	11 739	657	153	2 139	126
2018	32 835	16 491	12 138	669	198	3 201	141
2019	34 458	17 295	12 774	669	159	3 441	117
männlich ¹⁾							
1993	20 008	7 743	11 401	440	218	202	4
1994	19 644	6 918	11 849	463	197	207	10
1995	18 624	6 479	11 272	484	172	200	17
1996	17 074	5 979	10 297	496	141	148	13
1997	16 656	5 953	9 893	512	137	146	15
1998	17 080	6 656	9 617	525	134	138	10
1999	18 721	7 340	10 533	554	161	117	16
2000	19 702	7 884	10 978	535	161	129	15
2001	19 630	8 152	10 650	475	171	173	9
2002	18 684	8 076	9 868	421	130	176	13
2003	15 999	7 036	8 253	392	101	203	14
2004	15 113	6 489	7 898	405	103	190	28
2005	14 372	6 858	6 832	413	113	140	16
2006	13 884	6 955	6 249	395	119	144	22
2007	/	/	/	/	/	/	/
2008	16 938	8 718	7 497	459	96	150	18
2009	17 109	8 748	7 635	483	78	147	21
2010	17 295	8 829	7 719	465	99	159	27
2011	18 699	9 591	8 337	492	99	165	21
2012	18 051	9 606	7 629	489	105	201	21
2013	20 304	9 918	9 603	507	84	177	15
2014	18 519	9 459	8 244	534	90	180	15
2015	18 663	9 447	8 358	516	99	228	18
2016	19 332	9 885	8 544	561	102	225	15
2017	19 383	9 855	8 733	492	78	210	18
2018	20 697	10 479	9 282	534	105	282	18
2019	22 227	11 232	10 038	540	78	324	18
weiblich							
1993	15 037	6 065	4 324	217	195	4 050	186
1994	13 747	5 217	3 942	201	186	4 010	191
1995	13 043	4 747	3 395	204	186	4 145	366
1996	11 811	4 348	3 261	175	122	3 676	229
1997	11 953	4 479	3 123	207	204	3 717	223
1998	12 688	5 036	3 245	178	145	3 866	218
1999	14 073	5 947	3 552	228	176	3 879	291
2000	15 488	6 783	3 831	177	191	4 206	300
2001	15 067	6 462	3 734	218	196	4 250	207
2002	14 411	6 229	3 476	177	150	4 183	196
2003	12 499	5 461	2 876	146	117	3 695	204
2004	11 391	4 785	2 656	145	126	3 472	207
2005	10 714	5 016	2 506	114	111	2 799	168
2006	10 651	5 245	2 354	117	93	2 659	183
2007	/	/	/	/	/	/	/
2008	12 408	6 585	3 108	123	87	2 265	243
2009	12 744	6 741	3 231	138	93	2 352	192
2010	12 330	6 591	3 075	123	102	2 268	171
2011	13 056	6 858	3 375	117	93	2 424	189
2012	12 843	6 984	2 874	123	108	2 592	159
2013	12 942	6 795	3 402	159	87	2 355	144
2014	12 048	6 594	3 105	117	84	2 007	141
2015	12 090	6 288	3 144	132	87	2 319	123
2016	11 907	6 351	3 045	150	96	2 139	126
2017	11 385	6 102	3 009	165	75	1 929	108
2018	12 141	6 012	2 859	135	93	2 919	123
2019	12 231	6 063	2 739	129	81	3 117	99

Hinweise: Durch einen Erhebungsfehler bei der Handwerkskammer Bielefeld sind die vorzeitigen Lösungen für die Jahre 2012 und 2013 nachweislich falsch. Für das Berichtsjahr 2007 wurde die Form der Datenmeldung inhaltlich und technisch geändert. Aufgrund der damit verbundenen Umstellung sind die Daten des Jahres 2007 nur unter Vorbehalt veröffentlicht. Aus Gründen der Geheimhaltung sind die Daten nur gerundet dargestellt. – 1) Ab dem Berichtsjahr 2019 wurde das Geschlecht „Divers“ und „Kein Geschlechtseintrag in das Geburtenregister“ erhoben. Im Jahr 2019 wurden die Angaben Geschlecht „Divers“ und „Kein Geschlechtseintrag in das Geburtenregister“ den Männern zugerechnet.

Noch: 1.1 Ausgewählte Daten der Berufsbildungsstatistik nach Ausbildungsbereichen

1.1.7 Teilnehmer/-innen an Abschlussprüfungen

Jahr	Insgesamt	Davon im Ausbildungsbereich					
		Industrie, Handel u. a.	Handwerk	Landwirtschaft	öffentlicher Dienst	freie Berufe	sonstige
Insgesamt							
1993	132 890	73 368	36 677	2 462	5 734	13 493	1 156
1994	129 788	71 804	35 451	2 044	5 920	13 392	1 177
1995	122 477	66 329	34 313	2 062	5 862	12 919	992
1996	113 450	56 707	35 287	2 010	5 094	13 313	1 039
1997	108 752	53 274	35 629	2 109	3 659	13 096	985
1998	106 666	52 571	34 976	2 254	2 829	12 935	1 101
1999	108 550	54 185	35 907	2 306	2 847	12 117	1 188
2000	108 236	55 899	34 607	2 469	2 590	11 480	1 191
2001	112 936	60 503	35 034	2 183	3 077	10 918	1 221
2002	118 158	65 215	35 190	2 216	3 253	11 069	1 215
2003	115 265	64 475	33 497	1 986	3 282	11 175	850
2004	113 295	63 324	32 002	2 039	3 173	11 537	1 220
2005	108 883	61 470	29 401	2 268	3 015	11 670	1 059
2006	108 947	63 229	28 927	2 279	2 842	10 487	1 183
2007	/	/	/	/	/	/	/
2008	99 792	60 861	24 474	2 355	2 358	9 048	696
2009	106 173	65 994	25 800	2 529	2 172	8 904	777
2010	114 312	71 886	27 186	2 970	2 217	9 321	732
2011	115 431	72 120	28 356	2 763	2 328	9 132	735
2012	108 915	68 748	25 800	2 325	2 385	9 021	636
2013	108 396	68 505	25 716	2 295	2 550	8 736	594
2014	108 141	68 958	25 164	2 505	2 271	8 676	567
2015	107 091	68 592	24 285	2 406	2 499	8 793	516
2016	104 097	67 356	22 335	2 379	2 610	8 925	489
2017	99 432	63 990	21 630	2 277	2 469	8 610	456
2018	97 317	61 596	21 285	2 310	2 649	9 066	411
2019	94 602	60 363	19 806	2 265	2 793	8 985	390
männlich ¹⁾							
1993	73 876	41 071	27 441	1 639	2 926	791	8
1994	74 126	41 697	27 394	1 393	2 819	804	19
1995	71 093	38 891	27 152	1 432	2 770	825	23
1996	65 817	32 789	28 303	1 443	2 376	878	28
1997	64 433	30 908	29 316	1 529	1 701	951	28
1998	63 257	30 730	28 814	1 675	1 175	828	35
1999	65 065	31 791	29 596	1 708	1 168	771	31
2000	63 775	32 483	27 558	1 851	1 265	591	27
2001	66 074	34 519	27 880	1 681	1 351	618	25
2002	69 025	37 511	27 833	1 618	1 416	613	34
2003	66 974	37 091	26 347	1 488	1 390	630	28
2004	65 081	36 668	24 895	1 542	1 300	638	38
2005	63 116	36 529	23 000	1 721	1 144	681	41
2006	64 353	38 274	22 621	1 745	1 134	525	54
2007	/	/	/	/	/	/	/
2008	59 049	36 957	18 825	1 914	879	426	45
2009	62 880	39 549	19 899	2 064	870	441	57
2010	66 885	42 447	20 583	2 460	864	483	48
2011	68 436	42 969	21 765	2 295	873	480	54
2012	64 344	41 391	19 674	1 902	840	498	36
2013	64 167	41 091	19 692	1 896	942	513	33
2014	65 016	41 817	19 719	2 067	825	540	45
2015	64 728	42 069	19 146	1 974	945	558	39
2016	62 967	41 697	17 679	1 956	978	627	30
2017	60 450	39 894	17 058	1 875	969	609	45
2018	59 442	38 952	16 797	1 908	1 026	714	45
2019	57 855	38 508	15 690	1 851	1 068	705	33
weiblich							
1993	59 014	32 297	9 236	823	2 808	12 702	1 148
1994	55 662	30 107	8 057	651	3 101	12 588	1 158
1995	51 384	27 438	7 161	630	3 092	12 094	969
1996	47 633	23 918	6 984	567	2 718	12 435	1 011
1997	44 319	22 366	6 313	580	1 958	12 145	957
1998	43 409	21 841	6 162	579	1 654	12 107	1 066
1999	43 485	22 394	6 311	598	1 679	11 346	1 157
2000	44 461	23 416	7 049	618	1 325	10 889	1 164
2001	46 862	25 984	7 154	502	1 726	10 300	1 196
2002	49 133	27 704	7 357	598	1 837	10 456	1 181
2003	48 291	27 384	7 150	498	1 892	10 545	822
2004	48 214	26 656	7 107	497	1 873	10 899	1 182
2005	45 767	24 941	6 401	547	1 871	10 989	1 018
2006	44 594	24 955	6 306	534	1 708	9 962	1 129
2007	/	/	/	/	/	/	/
2008	40 743	23 904	5 649	441	1 476	8 622	651
2009	43 293	26 445	5 901	465	1 302	8 463	720
2010	47 427	29 439	6 603	510	1 353	8 838	684
2011	46 995	29 151	6 591	468	1 455	8 652	681
2012	44 571	27 357	6 126	423	1 545	8 520	600
2013	44 229	27 414	6 027	399	1 608	8 223	558
2014	43 125	27 141	5 442	438	1 446	8 136	525
2015	42 360	26 523	5 139	432	1 554	8 235	477
2016	41 130	25 659	4 656	423	1 632	8 298	459
2017	38 982	24 096	4 569	402	1 503	8 004	411
2018	37 875	22 644	4 485	402	1 626	8 352	366
2019	36 747	21 855	4 116	414	1 722	8 280	360

Anmerkung Seite 30

Noch: 1.1 Ausgewählte Daten der Berufsbildungsstatistik nach Ausbildungsbereichen

1.1.8 Teilnehmer/-innen mit bestandener Abschlussprüfung

Jahr	Insgesamt	Davon im Ausbildungsbereich					
		Industrie, Handel u. a.	Handwerk	Landwirtschaft	öffentlicher Dienst	freie Berufe	sonstige
Insgesamt							
1993	114 032	64 763	29 426	2 094	5 349	11 495	905
1994	109 262	62 794	27 414	1 754	5 324	11 033	943
1995	102 415	57 887	26 398	1 692	5 242	10 423	773
1996	94 460	49 448	27 004	1 669	4 560	10 940	839
1997	90 408	46 502	27 283	1 751	3 296	10 822	754
1998	88 895	46 314	26 801	1 787	2 170	11 000	823
1999	90 721	47 653	27 371	1 885	2 691	10 210	911
2000	91 935	50 274	26 741	1 991	2 253	9 813	863
2001	96 259	53 584	27 497	1 794	2 763	9 709	912
2002	100 003	57 627	27 175	1 793	2 832	9 766	810
2003	97 992	56 909	25 783	1 605	2 904	10 164	627
2004	96 607	55 898	25 201	1 617	2 844	10 207	840
2005	92 510	54 102	22 599	1 858	2 755	10 432	764
2006	91 909	56 073	21 499	1 816	2 508	9 220	793
2007	/	/	/	/	/	/	/
2008	90 666	56 652	20 667	1 995	2 235	8 517	600
2009	96 135	61 215	21 615	2 109	2 076	8 475	642
2010	101 649	65 601	22 308	2 358	2 118	8 691	570
2011	102 876	65 679	23 532	2 211	2 217	8 643	597
2012	97 497	62 628	21 678	1 899	2 301	8 469	522
2013	96 444	61 896	21 384	1 962	2 415	8 289	498
2014	96 510	62 991	20 784	2 061	2 193	8 043	435
2015	95 997	62 637	20 307	2 028	2 358	8 232	432
2016	93 564	61 758	18 630	2 034	2 448	8 304	393
2017	88 647	59 064	17 910	1 920	2 346	7 041	366
2018	87 708	57 258	17 553	1 953	2 499	8 100	345
2019	85 560	56 199	16 428	1 908	2 649	8 076	300
männlich ¹⁾							
1993	63 449	36 835	21 811	1 372	2 703	723	5
1994	62 444	37 021	21 013	1 180	2 496	719	15
1995	59 372	34 245	20 782	1 151	2 452	727	15
1996	54 355	28 960	21 351	1 198	2 077	749	20
1997	52 879	27 217	22 129	1 247	1 444	820	22
1998	51 769	27 208	21 629	1 316	860	731	25
1999	53 347	28 064	22 170	1 394	1 081	612	26
2000	53 177	29 309	20 772	1 465	1 086	523	22
2001	55 095	30 610	21 402	1 353	1 159	550	21
2002	57 282	33 157	21 166	1 265	1 167	509	18
2003	55 506	32 742	19 849	1 175	1 175	551	14
2004	54 304	32 212	19 239	1 207	1 097	522	27
2005	52 188	31 973	17 226	1 381	989	593	26
2006	53 000	33 739	16 467	1 377	923	455	39
2007	/	/	/	/	/	/	/
2008	52 905	34 284	15 753	1 617	816	393	39
2009	55 881	36 420	16 512	1 692	807	405	45
2010	58 302	38 505	16 584	1 926	810	444	33
2011	59 997	38 910	17 964	1 830	810	438	42
2012	56 796	37 560	16 416	1 536	786	465	30
2013	56 157	36 969	16 191	1 614	879	477	27
2014	57 162	38 067	16 077	1 698	786	504	33
2015	57 072	38 259	15 753	1 653	849	525	33
2016	55 764	38 097	14 541	1 653	879	567	24
2017	53 544	36 597	13 914	1 563	888	546	33
2018	52 893	36 036	13 641	1 596	933	654	36
2019	51 594	35 628	12 801	1 530	978	633	24
weiblich							
1993	50 583	27 928	7 615	722	2 646	10 772	900
1994	46 818	25 773	6 401	574	2 828	10 314	928
1995	43 043	23 642	5 616	541	2 790	9 696	758
1996	40 105	20 488	5 653	471	2 483	10 191	819
1997	37 529	19 285	5 154	504	1 852	10 002	732
1998	37 126	19 106	5 172	471	1 310	10 269	798
1999	37 374	19 589	5 201	491	1 610	9 598	885
2000	38 758	20 965	5 969	526	1 167	9 290	841
2001	41 164	22 974	6 095	441	1 604	9 159	891
2002	42 721	24 470	6 009	528	1 665	9 257	792
2003	42 486	24 167	5 934	430	1 729	9 613	613
2004	42 303	23 686	5 962	410	1 747	9 685	813
2005	40 322	22 129	5 373	477	1 766	9 839	738
2006	38 909	22 334	5 032	439	1 585	8 765	754
2007	/	/	/	/	/	/	/
2008	37 764	22 368	4 914	378	1 419	8 124	561
2009	40 254	24 795	5 103	417	1 269	8 070	600
2010	43 347	27 096	5 724	432	1 308	8 247	540
2011	42 882	26 766	5 565	381	1 404	8 208	555
2012	40 701	25 068	5 262	363	1 515	8 004	492
2013	40 287	24 927	5 190	348	1 536	7 815	471
2014	39 348	24 927	4 707	363	1 407	7 542	402
2015	38 925	24 381	4 554	375	1 509	7 707	399
2016	37 797	23 658	4 086	381	1 566	7 737	366
2017	35 106	22 467	3 993	360	1 461	6 495	330
2018	34 815	21 222	3 912	357	1 566	7 446	309
2019	33 966	20 571	3 627	378	1 674	7 443	276

Anmerkung Seite 30

2. Auszubildende

Auszubildende am 31.12.2019 nach Berufsbereich und Geschlecht

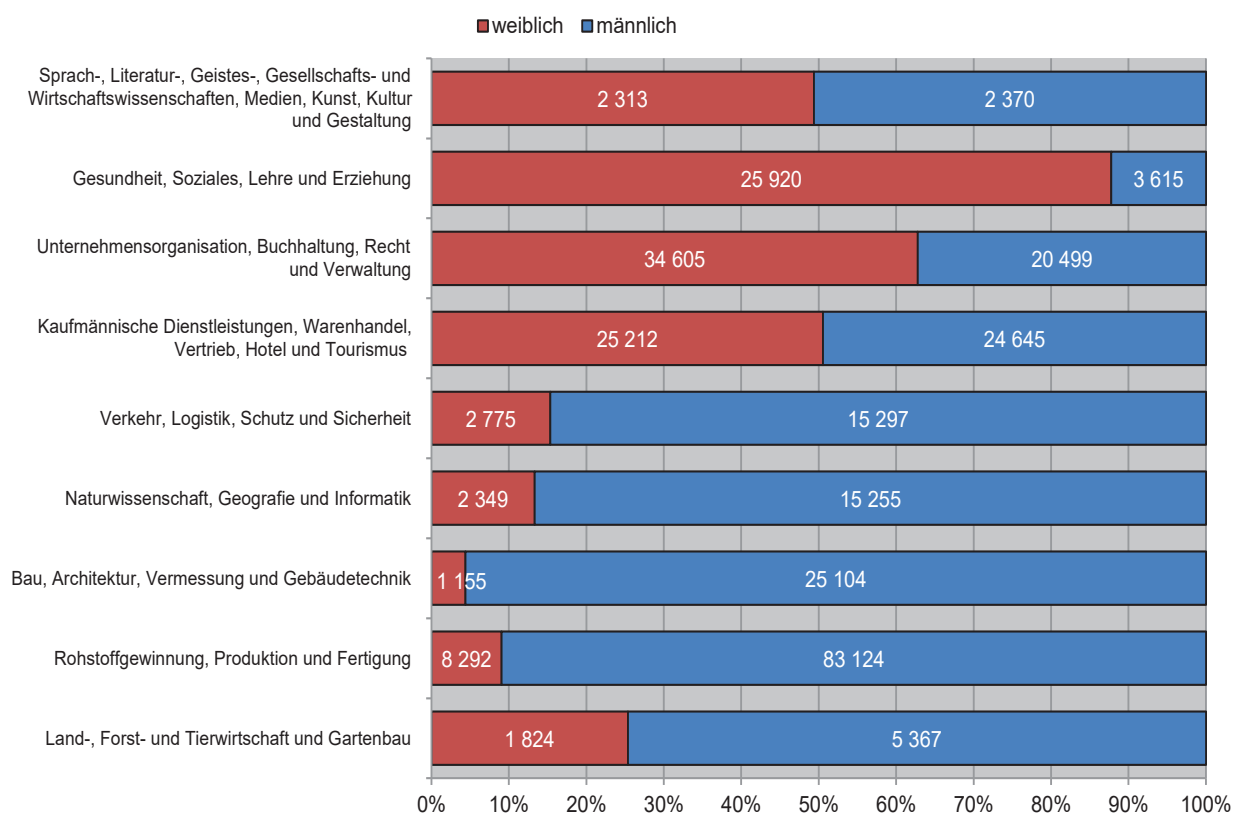

Grafik: IT.NRW

2.1 Auszubildende am 31.12.2019 nach Ausbildungsberufen, Berufsgruppen, und -bereichen

Kenn- ziffer	Berufsbereich Berufsgruppe Ausbildungsberuf/Fachrichtung/ Schwerpunkt	Aus- bil- dungs- be- reich	Dauer (Mo- nate)	Auszubildende am 31.12.2019							darunter ausländi- sche Aus- zubildende
				ins- gesamt	männlich ¹⁾	weiblich	davon im ... Ausbildungsjahr				
							1.	2.	3.	4.	
1	Land-, Forst- und Tierwirtschaft und Gartenbau			7 191	5 367	1 824	2 184	2 484	2 526	—	321
111	Landwirtschaft			1 587	1 320	267	357	609	621	—	27
11102	Fachkraft Agrarservice	Lw	36	126	126	—	48	39	39	—	3
11102	Landwirt/-in	Lw	36	1 395	1 149	246	282	549	564	—	24
11102	Landwirtschaftsfachwerker/-in	Lw	36	42	36	6	24	9	6	—	—
11132	Pflanzentechnologe/-technologin	Lw	36	24	9	15	3	9	12	—	—
112	Tierwirtschaft			18	12	6	3	9	6	—	3
11212	Tierwirt/-in, FR Rinderhaltung	Lw	36	—	—	—	—	—	—	—	—
11212	Tierwirt/-in, FR Schäferei	Lw	36	6	3	3	—	3	—	—	—
11222	Tierwirt/-in, FR Geflügelhaltung	Lw	36	3	3	—	—	3	—	—	—
11232	Tierwirt/-in, FR Imkerei	Lw	36	9	9	—	3	3	3	—	3
113	Pferdewirtschaft			339	48	291	78	126	135	—	18
11302	Pferdewirt/-in, FR Pferdehaltung und Service	Lw	36	123	9	114	30	45	48	—	3
11312	Pferdewirt/-in, FR Pferdezucht	Lw	36	24	9	15	3	12	9	—	3
11322	Pferdewirt/-in, FR Klassische Reit- ausbildung	Lw	36	162	27	135	36	57	66	—	6
11322	Pferdewirt/-in, FR Pferderennen	Lw	36	18	6	15	6	3	9	—	3
11322	Pferdewirt/-in, FR Spezialreitweisen	Lw	36	12	—	12	3	6	6	—	—
114	Fischwirtschaft			18	15	3	3	9	6	—	—
11412	Fischwirt/-in, FR Aquakultur und Binnen- fischerei	Lw	36	18	15	3	3	9	6	—	—
115	Tierpflege			342	96	246	120	111	111	—	6
11502	Tierpfleger/-in, (ohne Angabe der Fach- richtung)	IH	36	3	—	3	—	3	—	—	—
11522	Tierpfleger/-in, FR Zoo	IH	36	102	42	63	42	30	30	—	—
11522	Tierpfleger/-in, FR Tierheim und Tierpension	IH	36	171	30	141	57	57	57	—	—
11582	Tierpfleger/-in, FR Forschung und Klinik	IH	36	66	27	39	24	21	24	—	3
117	Forst- und Jagdwirtschaft, Landschafts- pflege			246	225	21	78	81	87	—	—
11712	Forstwirt/-in	Lw	36	234	213	21	78	75	81	—	—
11712	Werker/-in in der Forstwirtschaft, Wald- und Landschaftspflege	Lw	36	6	6	—	3	3	3	—	—
11732	Revierjäger/-in	Lw	36	6	6	—	—	3	3	—	—
121	Gartenbau			4 203	3 621	582	1 392	1 389	1 422	—	237
12102	Werker/-in im Gartenbau	Lw	36	588	510	78	195	168	225	—	12
12112	Gärtner/-in, FR Gemüsebau	Lw	36	84	51	33	15	36	33	—	6
12112	Gärtner/-in, FR Obstbau	Lw	36	27	21	6	6	12	9	—	3
12122	Gärtner/-in, FR Baumschule	Lw	36	177	138	42	54	54	72	—	12
12122	Gärtner/-in, FR Staudengärtnerei	Lw	36	45	30	15	18	9	18	—	6
12122	Gärtner/-in, FR Zierpflanzenbau	Lw	36	309	183	126	96	114	99	—	36
12132	Gärtner/-in, FR Friedhofsgärtnerei	Lw	36	189	129	57	60	63	66	—	12
12142	Gärtner/-in, FR Garten- und Land- schaftsbau	Lw	36	2 787	2 559	228	951	936	900	—	153
122	Floristik			441	27	414	147	156	138	—	30
12202	Florist/-in	IH	36	441	27	414	147	156	138	—	30
2	Rohstoffgewinnung, Produktion und Fertigung			91 419	83 124	8 292	28 026	27 285	24 138	11 970	10 032
211	Berg-, Tagebau und Sprengtechnik			18	18	—	6	6	6	—	—
21112	Bergbautechnologe/-technologin, FR Tiefbautechnik	IH	36	18	18	—	6	6	6	—	—
212	Naturstein- und Mineralaufbereitung und -verarbeitung und Baustoffherstellung			189	174	12	72	60	57	—	24
21212	Aufbereitungsmechaniker/-in, FR Naturstein	IH	36	6	6	—	—	3	3	—	—
21212	Aufbereitungsmechaniker/-in, FR Sand und Kies	IH	36	12	12	—	9	—	3	—	3
21212	Naturwerksteinmechaniker/-in, FR Maschinenbearbeitungstechnik	IH	36	18	15	—	6	6	3	—	3
21212	Naturwerksteinmechaniker/-in, FR Schleiftechnik	IH	36	9	9	—	—	3	6	—	3
21212	Naturwerksteinmechaniker/-in, (ohne Angabe der Fachrichtung)	IH	36	—	—	—	—	—	—	—	—

1) Ab dem Berichtsjahr 2019 wurde das Geschlecht „Divers“ und „Kein Geschlechtseintrag in das Geburtenregister“ erhoben. Im Jahr 2019 wurden die Angaben Geschlecht „Divers“ und „Kein Geschlechtseintrag in das Geburtenregister“ den Männern zugerechnet.

Noch: 2.1 Auszubildende am 31.12.2019 nach Ausbildungsberufen, Berufsgruppen, und -bereichen

Kenn- ziffer	Berufsbereich Berufsgruppe Ausbildungsberuf/Fachrichtung/ Schwerpunkt	Aus- bil- dungs- be- reich	Dauer (Mo- nate)	Auszubildende am 31.12.2019							
				ins- gesamt	männlich ¹⁾	weiblich	davon im ... Ausbildungsjahr				darunter ausländi- sche Aus- zubildende
							1.	2.	3.	4.	
21212	Naturwerksteinmechaniker/-in, FR Maschi- nenbearbeitungstechnik	Hw	36	3	3	—	3	—	—	—	—
21222	Betonfertigteilbauer/-in	IH	36	9	9	—	3	3	—	—	—
21222	Verfahrensmechaniker/-in in der Steine- und Erdenindustrie, FR Baustoffe	IH	36	9	9	—	3	6	3	—	—
21222	Verfahrensmechaniker/-in in der Steine- und Erdenindustrie, FR Transportbeton	IH	36	12	12	—	6	—	3	—	—
21222	Verfahrensmechaniker/-in in der Steine- und Erdenindustrie, FR Gipsplatten oder Faserzement	IH	36	3	3	—	—	—	3	—	—
21222	Verfahrensmechaniker/-in in der Steine- und Erdenindustrie, FR Kalksandsteine oder Porenbeton	IH	36	3	3	—	—	—	—	—	—
21222	Verfahrensmechaniker/-in in der Steine- und Erdenindustrie, FR vorgefertigte Betonzeugnisse	IH	36	9	9	—	3	—	6	—	—
21222	Verfahrensmechaniker/-in in der Steine- und Erdenindustrie, FR Asphalttechnik	IH	36	—	—	—	—	—	—	—	—
21222	Verfahrensmechaniker/-in in der Steine- und Erdenindustrie, (ohne Angabe der Fachrichtung)	IH	36	—	—	—	—	—	—	—	—
21222	Betonfertigteilbauer/-in	Hw	36	—	—	—	—	—	—	—	—
21232	Naturwerksteinmechaniker/-in, FR Stein- metztechnik	IH	36	12	9	3	6	6	—	—	3
21232	Steinmetz/-in und Steinbildhauer/-in, FR Steinmetzarbeiten	Hw	36	81	72	9	33	30	21	—	9
21232	Naturwerksteinmechaniker/-in, FR Steinmetztechnik	Hw	36	—	—	—	—	—	—	—	—
213	Industrielle Glasherstellung und -verarbeitung			162	144	18	45	69	48	—	12
21312	Verfahrensmechaniker/-in Glastechnik	IH	36	87	84	3	24	36	27	—	3
21322	Glasapparatebauer/-in	IH	36	3	—	3	—	3	—	—	—
21322	Glasapparatebauer/-in	Hw	36	3	3	3	—	—	3	—	—
21342	Flachglasmechaniker/-in	IH	36	12	12	—	—	—	12	—	—
21342	Flachglas-technologie/-technologin	IH	36	39	36	3	18	24	—	—	3
21342	Glasveredler/-in, FR Glasmalerei und Kunstverglasung	Hw	36	12	6	6	3	3	6	—	3
21342	Flachglas-technologie/-technologin	Hw	36	—	—	—	—	—	—	—	—
21362	Feinoptiker/-in	IH	42	—	—	—	—	—	—	—	—
21362	Verfahrensmechaniker/-in für Brillenoptik	IH	36	3	—	—	—	3	—	—	—
214	Industrielle Keramikherstellung und -verarbeitung			24	21	3	9	6	9	—	3
21412	Industriekeramiker/-in Anlagentechnik	IH	36	15	15	—	6	3	6	—	—
21412	Industriekeramiker/-in Verfahrenstechnik	IH	36	6	6	—	3	3	—	—	—
21422	Industriekeramiker/-in Modelltechnik	IH	36	3	3	3	—	3	3	—	—
221	Kunststoff- und Kautschukherstellung und -verarbeitung			1 497	1 422	75	504	525	468	—	141
22102	Verfahrensmechaniker/-in für Kunststoff- und Kautschuktechnik, FR Formteile	IH	36	843	783	57	276	309	258	—	69
22102	Verfahrensmechaniker/-in für Kunststoff- und Kautschuktechnik, FR Halbzeuge	IH	36	327	321	6	114	108	105	—	30
22102	Verfahrensmechaniker/-in für Kunststoff- und Kautschuktechnik, FR Mehrschicht- kautschukteile	IH	36	12	12	—	6	3	3	—	—
22102	Verfahrensmechaniker/-in für Kunststoff- und Kautschuktechnik, FR Compound- und Masterbatchherstellung	IH	36	30	30	—	9	9	12	—	3
22102	Verfahrensmechaniker/-in für Kunststoff- und Kautschuktechnik, FR Bauteile	IH	36	138	129	9	45	54	39	—	9
22102	Verfahrensmechaniker/-in für Kunststoff- und Kautschuktechnik, FR Faserverbund- technologie	IH	36	12	12	—	3	3	6	—	—
22102	Verfahrensmechaniker/-in für Kunststoff- und Kautschuktechnik, FR Kunststoff- fenster	IH	36	51	51	—	21	12	18	—	3
22102	Verfahrensmechaniker/-in für Kunststoff- und Kautschuktechnik, (ohne Angabe der Fachrichtung)	IH	36	9	9	—	9	—	—	—	—

1) Ab dem Berichtsjahr 2019 wurde das Geschlecht „Divers“ und „Kein Geschlechtseintrag in das Geburtenregister“ erhoben. Im Jahr 2019 wurden die Angaben Geschlecht „Divers“ und „Kein Geschlechtseintrag in das Geburtenregister“ den Männern zugerechnet.

Noch: 2.1 Auszubildende am 31.12.2019 nach Ausbildungsberufen, Berufsgruppen, und -bereichen

Kenn- ziffer	Berufsbereich Berufsgruppe Ausbildungsberuf/Fachrichtung/ Schwerpunkt	Aus- bil- dungs- be- reich	Dauer (Mo- nate)	Auszubildende am 31.12.2019							
				ins- gesamt	männlich ¹⁾	weiblich	davon im ... Ausbildungsjahr				darunter ausländi- sche Aus- zubildende
							1.	2.	3.	4.	
22102	Verfahrensmechaniker/-in für Kunststoff- und Kautschuktechnik, FR Formteile	Hw	36	3	3	—	—	—	—	—	
22102	Verfahrensmechaniker/-in für Kunststoff- und Kautschuktechnik, FR Bauteile	Hw	36	9	9	—	3	—	6	—	3
22102	Verfahrensmechaniker/-in für Kunststoff- und Kautschuktechnik, FR Kunststoff- fenster	Hw	36	3	3	—	3	—	—	—	—
22112	Mechaniker/-in für Reifen- und Vulkanisa- tionstechnik, FR Reifen- und Fahrwerk- technik	Hw	36	42	42	—	12	18	15	—	12
22112	Mechaniker/-in für Reifen- und Vulkanisa- tionstechnik, FR Vulkanisationstechnik	Hw	36	15	15	—	3	6	6	—	6
222	Farb- und Lacktechnik			1 305	1 128	177	456	426	399	21	318
22212	Fahrzeuglackierer/-in	IH	36	39	33	6	18	12	9	—	9
22212	Fahrzeuglackierer/-in	Hw	36	1 089	987	102	384	366	339	—	303
22222	Lacklaborant/-in	IH	42	177	108	69	54	51	51	21	6
223	Holzbe- und -verarbeitung			5 562	4 980	582	1 911	1 809	1 842	—	468
22302	Holzbearbeitungsmechaniker/-in	IH	36	66	63	3	15	24	24	—	6
22302	Fachpraktiker/-in für Holzverarbeitung	IH	36	24	21	—	9	3	9	—	3
22302	Holzbearbeiter/-in	Hw	36	39	30	9	—	18	18	—	—
22302	Fachpraktiker/-in für Holzverarbeitung	Hw	36	171	147	24	63	51	60	—	9
22332	Holzmechaniker/-in, (ohne Angabe der Fachrichtung)	IH	36	3	3	—	—	3	—	—	—
22342	Fachkraft für Möbel-, Küchen- und Umzugsservice	IH	36	360	357	3	153	105	102	—	120
22342	Holzmechaniker/-in, FR Herstellen von Möbeln und Innenausbauteilen	IH	36	357	330	24	120	111	126	—	21
22342	Holzmechaniker/-in, FR Herstellen von Bauelementen, Holzpackmitteln und Rahmen	IH	36	63	60	3	27	15	18	—	9
22342	Holzmechaniker/-in, FR Montieren von Innenausbauten und Bauelementen	IH	36	9	6	—	3	—	3	—	—
22342	Fachkraft für Möbel-, Küchen- und Umzugsservice	Hw	36	3	3	—	—	—	—	—	3
22342	Tischler/-in	Hw	36	4 473	3 960	513	1 518	1 476	1 479	—	300
22342	Holzmechaniker/-in, FR Montieren von Innenausbauten und Bauelementen	Hw	36	—	—	—	—	—	—	—	—
231	Papier- und Verpackungstechnik			354	342	12	117	126	111	—	36
23112	Papiertechnologe/-technologin	IH	36	108	105	3	39	36	36	—	6
23122	Packmitteltechnologe/-technologin	IH	36	246	237	9	81	90	75	—	30
232	Technische Mediengestaltung			1 890	780	1 110	576	672	642	—	66
23212	Mediengestalter/-in Digital und Print, FR Konzeption und Visualisierung	IH	36	147	66	84	42	51	54	—	3
23212	Mediengestalter/-in Digital und Print, FR Gestaltung und Technik	IH	36	1 731	708	1 023	528	615	588	—	63
23212	Mediengestalter/-in Digital und Print, (ohne Angabe der Fachrichtung)	IH	36	3	3	—	—	3	—	—	—
23212	Mediengestalter/-in Digital und Print, FR Gestaltung und Technik	Hw	36	9	3	3	6	3	—	—	—
233	Fototechnik und Fotografie			309	114	195	99	99	111	—	15
23322	Fotograf/-in	Hw	36	309	114	195	99	99	111	—	15
234	Drucktechnik und -weiterverarbeitung, Buchbinderei			624	492	132	201	207	216	—	72
23412	Medientechnologe/-technologin Druck	IH	36	414	354	60	141	129	144	—	48
23412	Medientechnologe/-technologin Siebdruck	IH	36	75	51	24	27	21	24	—	6
23412	Medientechnologe/-technologin Siebdruck	Hw	36	—	—	—	—	—	—	—	—
23422	Medientechnologe/-technologin Druckver- arbeitung	IH	36	108	81	27	30	45	33	—	15
23422	Buchbinder/-in	Hw	36	24	6	18	3	9	12	—	—
23422	Medientechnologe/-technologin Druck- verarbeitung	Hw	36	3	3	—	—	—	—	—	—
241	Metallerzeugung			1 353	1 332	21	381	399	342	234	141

1) Ab dem Berichtsjahr 2019 wurde das Geschlecht „Divers“ und „Kein Geschlechtseintrag in das Geburtenregister“ erhoben. Im Jahr 2019 wurden die Angaben Geschlecht „Divers“ und „Kein Geschlechtseintrag in das Geburtenregister“ den Männern zugerechnet.

Noch: 2.1 Auszubildende am 31.12.2019 nach Ausbildungsberufen, Berufsgruppen, und -bereichen

Kenn- ziffer	Berufsbereich Berufsgruppe Ausbildungsberuf/Fachrichtung/ Schwerpunkt	Aus- bil- dungs- be- reich	Dauer (Mo- nate)	Auszubildende am 31.12.2019							
				ins- gesamt	männlich ¹⁾	weiblich	davon im ... Ausbildungsjahr				darunter ausländi- sche Aus- zubildende
							1.	2.	3.	4.	
24112	Verfahrensmechaniker/-in in der Hütten- und Halbzeugindustrie, FR Eisen- und Stahl-Metallurgie	IH	42	96	96	—	—	—	51	45	12
24112	Verfahrensmechaniker/-in in der Hütten- und Halbzeugindustrie, FR Nichteisen-Metallurgie	IH	42	6	6	—	—	—	6	—	—
24112	Verfahrenstechnologe/-technologin Metall, FR Eisen- und Stahlmetallurgie	IH	42	168	168	—	81	87	3	—	24
24112	Verfahrenstechnologe/-technologin Metall, FR Nichteisenmetallurgie	IH	42	9	9	—	6	3	—	—	3
24122	Verfahrensmechaniker/-in in der Hütten- und Halbzeugindustrie, FR Nichteisen-metall-Umformung	IH	42	39	39	—	—	—	21	15	6
24122	Verfahrensmechaniker/-in in der Hütten- und Halbzeugindustrie, FR Stahl-Um- formung	IH	42	303	294	9	—	3	180	117	27
24122	Verfahrenstechnologe/-technologin Metall, FR Stahluformung	IH	42	381	375	6	195	186	—	—	33
24122	Verfahrenstechnologe/-technologin Metall, FR Nichteisenmetall- umformung	IH	42	57	54	3	27	30	—	—	6
24132	Gießereimechaniker/-in	IH	42	288	285	3	72	84	78	54	30
24142	Metall- und Glockengießer/-in, FR Kunst- und Glockengusstechnik	Hw	36	3	3	—	—	3	—	—	—
242	Metallbearbeitung			5 160	4 965	192	1 539	1 602	1 206	813	498
24202	Metallbearbeiter/-in	IH	36	21	21	—	6	12	3	—	—
24202	Metallwerker/-in (24 Mon-)	IH	24	30	27	3	15	15	—	—	3
24202	Fachkraft für Metalltechnik, (ohne Angabe der Fachrichtung)	IH	24	12	12	—	12	—	—	—	—
24202	Fachpraktiker/-in für Metalltechnik	IH	24	15	15	—	9	9	—	—	3
24202	Metallbearbeiter/-in	Hw	36	54	54	—	12	15	27	—	3
24212	Fachkraft für Metalltechnik, FR Umform- und Drahttechnik	IH	24	78	75	—	36	42	—	—	15
24212	Stanz- und Umformmechaniker/-in	IH	36	162	156	6	51	63	48	—	18
24222	Feinpolierer/-in	IH	36	3	3	—	—	—	—	—	—
24232	Werkzeugmaschinenwerker/-in – Drehen (24 Mon.)	IH	24	—	—	—	—	—	—	—	—
24232	Zerspanungsmechaniker/-in	IH	42	4 326	4 161	165	1 251	1 257	1 056	765	387
24232	Fachkraft für Metalltechnik, FR Zerspanungstechnik	IH	24	144	141	3	66	78	—	—	30
24232	Fachpraktiker/-in für Zerspanungs- mechanik	IH	42	30	27	3	3	15	6	6	3
24232	Fachpraktiker/-in für Zerspanungstechnik	IH	24	9	9	—	3	6	—	—	—
24232	Zerspanungsmechaniker/-in	Hw	42	252	243	6	69	78	63	39	33
24232	Fachpraktiker/-in für Zerspanungs- mechanik	Hw	42	9	9	—	—	3	3	3	—
24232	Fachkraft für Metalltechnik, FR Zerspanungstechnik	Hw	24	15	12	3	6	9	—	—	—
243	Metalloberflächenbehandlung			363	339	24	117	129	117	—	51
24302	Oberflächenbeschichter/-in	IH	36	117	105	12	33	39	48	—	12
24302	Verfahrensmechaniker/-in für Beschichtungstechnik	IH	36	222	210	12	78	78	66	—	36
24302	Oberflächenbeschichter/-in	Hw	36	24	24	—	6	12	6	—	6
244	Metallbau und Schweißtechnik			5 205	5 094	111	1 497	1 461	1 239	1 008	696
24412	Konstruktionsmechaniker/-in	IH	42	1 362	1 320	42	378	375	357	252	135
24412	Fachpraktiker/-in für Metallbau	IH	42	102	99	3	24	21	27	30	9
24412	Fachkraft für Metalltechnik, FR Konstruk- tionstechnik	IH	24	153	147	6	72	81	—	—	39
24412	Konstruktionsmechaniker/-in	Hw	42	15	15	—	6	3	3	3	3
24412	Metallbauer/-in, FR Konstruktionstechnik	Hw	42	3 333	3 282	51	942	906	801	684	474
24412	Metallbauer/-in, FR Metallgestaltung	Hw	42	63	57	3	12	21	15	12	6
24412	Fachpraktiker/-in für Metallbau	Hw	42	126	120	3	27	36	36	27	9
24412	Fachkraft für Metalltechnik, FR Konstruktionstechnik	Hw	24	51	51	—	33	18	—	—	18
24422	Schweißwerker/-in	IH	36	—	—	—	—	—	—	—	—
245	Feinwerk- und Werkzeugtechnik			3 447	3 282	165	915	936	924	675	153

1) Ab dem Berichtsjahr 2019 wurde das Geschlecht „Divers“ und „Kein Geschlechtseintrag in das Geburtenregister“ erhoben. Im Jahr 2019 wurden die Angaben Geschlecht „Divers“ und „Kein Geschlechtseintrag in das Geburtenregister“ den Männern zugerechnet.

Noch: 2.1 Auszubildende am 31.12.2019 nach Ausbildungsberufen, Berufsgruppen, und -bereichen

Kenn- ziffer	Berufsbereich	Aus- bil- dungs- be- reich	Dauer (Mo- nate)	Auszubildende am 31.12.2019							
	Berufsgruppe			ins- gesamt	männlich ¹⁾	weiblich	davon im ... Ausbildungsjahr				darunter ausländi- sche Aus- zubildende
							1.	2.	3.	4.	
	Ausbildungsberuf/Fachrichtung/ Schwerpunkt										
24512	Feinwerkmechaniker/-in	Hw	42	1 308	1 266	42	357	351	324	276	54
24522	Werkzeugmechaniker/-in	IH	42	2 070	1 962	108	531	561	585	390	96
24522	Büchsenmacher/-in	Hw	36	12	9	–	6	3	–	–	–
24522	Schneidwerkzeugmechaniker/-in	Hw	42	9	9	–	–	–	–	6	–
24522	Werkzeugmechaniker/-in	Hw	42	3	3	–	–	–	–	–	–
24522	Präzisionswerkzeugmechaniker/-in, FR Schneidwerkzeuge	Hw	42	6	6	–	–	3	–	–	–
24522	Präzisionswerkzeugmechaniker/-in, FR Zerspanwerkzeuge	Hw	42	6	6	–	3	3	–	–	–
24532	Uhrmacher/-in	IH	36	–	–	–	–	–	–	–	–
24532	Uhrmacher/-in	Hw	36	39	24	15	15	9	15	–	–
251	Maschinenbau- und Betriebstechnik			11 250	10 806	444	3 621	3 735	2 322	1 569	1 074
25102	Industriemechaniker/-in	IH	42	8 451	8 112	339	2 268	2 367	2 250	1 566	474
25102	Industriemechaniker/-in	Hw	42	12	12	–	3	3	3	3	–
25112	Fertigungsmechaniker/-in	IH	36	141	132	12	30	60	51	–	21
25112	Fachkraft für Metalltechnik, FR Montagetechnik	IH	24	318	306	12	177	141	–	–	57
25112	Fachkraft für Metalltechnik, FR Montagetechnik	Hw	24	3	3	–	–	3	–	–	–
25122	Maschinen- und Anlagenführer/-in	IH	24	2 283	2 205	78	1 134	1 149	–	–	513
25122	Maschinen- und Anlagenführer/-in	Hw	24	6	6	–	3	3	–	–	3
25122	Maschinen- und Anlagenführer/innen – fachlich ausgerichtete Tätigkeiten			6	6	–	3	3	–	–	3
25132	Automatenfachmann/-frau, FR Automatenmechanik	IH	36	36	33	3	6	9	18	–	6
252	Fahrzeug-, Luft-, Raumfahrt- und Schiffbautechnik			17 163	16 593	570	4 980	4 623	4 215	3 348	2 139
25212	Kraftfahrzeugmechatroniker/-in	IH	42	456	423	30	114	126	117	96	36
25212	Karosserie- und Fahrzeugbaumechani- ker/-in, FR Karosserieinstandhaltungs- technik	IH	42	9	9	–	3	3	3	–	–
25212	Karosserie- und Fahrzeugbaumechani- ker/-in, FR Karosserie- und Fahrzeug- bautechnik	IH	42	6	6	–	3	–	3	–	–
25212	Kraftfahrzeugmechatroniker/-in	Hw	42	13 125	12 705	420	3 804	3 537	3 231	2 553	1 806
25212	Karosserie- und Fahrzeugbaumechani- ker/-in, FR Karosserieinstandhaltungs- technik	Hw	42	768	753	15	216	189	207	153	123
25212	Karosserie- und Fahrzeugbaumechani- ker/-in, FR Karosserie- und Fahrzeug- bautechnik	Hw	42	261	258	3	81	69	57	51	57
25222	Land- und Baumaschinenmechaniker/-in	IH	42	117	117	–	36	30	27	24	9
25222	Fachpraktiker/-in für Land- und Baumaschi- nentechnik	Hw	42	–	–	–	–	–	–	–	–
25222	Land- und Baumaschinenmechaniker/-in	Hw	42	1 428	1 401	27	384	393	348	303	24
25222	Metallbauer/-in, FR Nutzfahrbau	Hw	42	108	105	–	39	27	24	18	12
25232	Leichtflugzeugbauer/-in	IH	36	3	–	3	–	3	–	–	–
25232	Fluggerätmechaniker/-in, FR Fertigungs- technik	IH	42	12	9	–	3	3	3	3	–
25232	Fluggerätmechaniker/-in, FR Instand- haltungstechnik	IH	42	141	126	12	45	33	36	24	6
25242	Bootsbauer/-in, FR Technik	IH	42	6	6	–	3	–	3	–	–
25242	Bootsbauer/-in, FR Technik	Hw	42	6	6	–	–	–	3	–	–
25252	Fahrradmonteur/-in	IH	24	45	39	6	27	18	–	–	6
25252	Zweiradmechatroniker/-in, FR Fahrrad- technik	IH	42	108	99	6	39	30	21	18	6
25252	Zweiradmechatroniker/-in, FR Motorrad- technik	IH	42	6	6	–	–	3	3	–	–
25252	Zweiradmechatroniker/-in, (ohne Angabe der Fachrichtung)	IH	42	3	3	–	–	–	–	–	–
25252	Fahrradmonteur/-in	Hw	24	21	21	–	9	12	–	–	3
25252	Zweiradmechanikerwerker/-in	Hw	36	3	3	–	–	–	3	–	–
25252	Zweiradmechatroniker/-in, FR Fahrrad- technik	Hw	42	333	303	30	111	87	78	57	36
25252	Zweiradmechatroniker/-in, FR Motorrad- technik	Hw	42	207	192	15	57	57	48	45	9

1) Ab dem Berichtsjahr 2019 wurde das Geschlecht „Divers“ und „Kein Geschlechtseintrag in das Geburtenregister“ erhoben. Im Jahr 2019 wurden die Angaben Geschlecht „Divers“ und „Kein Geschlechtseintrag in das Geburtenregister“ den Männern zugerechnet.

Noch: 2.1 Auszubildende am 31.12.2019 nach Ausbildungsberufen, Berufsgruppen, und -bereichen

Kenn- ziffer	Berufsbereich Berufsgruppe Ausbildungsberuf/Fachrichtung/ Schwerpunkt	Aus- bil- dungs- be- reich	Dauer (Mo- nate)	Auszubildende am 31.12.2019							
				ins- gesamt	männlich ¹⁾	weiblich	davon im ... Ausbildungsjahr				darunter ausländi- sche Aus- zubildende
							1.	2.	3.	4.	
25252	Zweiradmechatroniker/-in, (ohne Angabe der Fachrichtung)	Hw	42	—	—	—	—	—	—	—	—
261	Mechatronik und Automatisierungstechnik			5 580	5 322	258	1 665	1 602	1 413	903	309
26112	Mechatroniker/-in	IH	42	3 912	3 738	177	1 164	1 107	972	666	180
26112	Mechatroniker/-in	Hw	42	78	75	—	21	30	12	12	6
26122	Elektroniker/-in für Automatisierungstechnik	IH	42	1 296	1 224	72	396	375	354	171	99
26122	Elektroniker/-in, FR Automatisierungstechnik	Hw	42	294	285	9	81	90	72	51	24
262	Energietechnik			15 447	15 030	417	4 668	4 236	3 876	2 664	1 812
26212	Elektroniker/-in für Gebäude- und Infrastruktursysteme	IH	42	60	60	—	21	15	18	6	6
26212	Elektroniker/-in, FR Energie- und Gebäudetechnik	Hw	42	9 426	9 258	168	2 928	2 526	2 292	1 677	1 398
26222	Elektroniker/-in für Maschinen und Antriebstechnik	IH	42	78	75	3	18	30	18	12	6
26222	Elektroniker/-in für Maschinen und Antriebstechnik	Hw	42	225	219	6	66	57	60	42	21
26252	Elektroniker/-in für Betriebstechnik	IH	42	5 424	5 193	231	1 530	1 509	1 464	921	354
26252	Industrieelektriker/-in, FR Betriebstechnik	IH	24	147	141	6	81	66	—	—	21
26252	Industrieelektriker/-in, (ohne Angabe der Fachrichtung)	IH	24	3	3	—	3	—	—	—	—
26252	Elektroanlagenmonteur/-in	IH	36	60	57	3	24	21	15	—	3
26252	Elektroniker/-in für Betriebstechnik	Hw	42	21	21	—	3	6	6	6	—
26252	Elektroniker/-in, (ohne Angabe der Fachrichtung)	Hw	42	—	—	—	—	—	—	—	—
263	Elektrotechnik			2 568	2 442	126	783	744	711	330	210
26302	Elektrogerätechkraft	IH	36	9	9	—	6	3	3	—	—
26302	Elektrogerätemechaniker/-in	IH	36	12	12	—	6	3	3	—	—
26302	Elektrogerätezusammenbauer/-in	IH	24	3	3	—	—	3	—	—	—
26302	Elektroniker/-in für Geräte und Systeme	IH	42	885	825	60	258	243	222	162	66
26302	Industrieelektriker/-in, FR Geräte und Systeme	IH	24	18	18	—	12	9	—	—	3
26302	Elektroniker/-in für Geräte und Systeme	Hw	42	—	—	—	—	—	—	—	—
26302	Systemelektroniker/-in	Hw	42	21	21	3	3	6	6	6	—
26312	IT-System-Elektroniker/-in	IH	36	813	777	36	294	261	258	—	48
26312	Fachpraktiker/-in für IT-Systeme	IH	36	—	—	—	—	—	—	—	—
26312	Elektroniker/-in für Informations- und Systemtechnik	IH	42	27	27	—	12	9	3	3	—
26312	Informationselektroniker/-in	Hw	42	381	375	6	78	93	120	90	45
26312	Elektroniker/-in, FR Informations- und Telekommunikationstechnik	Hw	42	351	345	9	99	102	87	66	48
26322	Mikrotechnologe/-technologin	IH	36	27	18	9	9	6	12	—	—
26332	Fluggeräteelektroniker/-in	IH	42	15	12	—	6	6	3	—	—
272	Technisches Zeichnen, Konstruktion und Modellbau			4 356	2 874	1 482	1 362	1 389	1 245	360	237
27212	Bauzeichner/-in	IH	36	1 554	855	696	528	531	495	—	132
27212	Techn. Produktdesigner/-in, FR Produktgestaltung und -konstruktion	IH	42	243	147	96	72	87	60	27	6
27212	Techn. Produktdesigner/-in, FR Maschinen- und Anlagenkonstruktion	IH	42	1 488	1 038	450	438	450	420	180	33
27212	Techn. Produktdesigner/-in, (ohne Angabe der Fachrichtung)	IH	42	3	3	—	3	—	—	—	—
27212	Techn. Systemplaner/-in, FR Versorgungs- und Ausrüstungstechnik	IH	42	483	378	105	138	159	120	69	39
27212	Techn. Systemplaner/-in, FR Stahl- und Metallbautechnik	IH	42	102	78	24	33	27	30	12	3
27212	Techn. Systemplaner/-in, FR Elektrotechnische Systeme	IH	42	144	102	42	51	45	33	15	9
27212	Techn. Systemplaner/-in, (ohne Angabe der Fachrichtung)	IH	42	—	—	—	—	—	—	—	—
27212	Bauzeichner/-in	Hw	36	27	18	9	9	9	12	—	—
27212	Techn. Produktdesigner/-in, FR Produktgestaltung und -konstruktion	Hw	42	6	3	3	—	3	—	—	—
27212	Techn. Produktdesigner/-in, FR Maschinen- und Anlagenkonstruktion	Hw	42	72	51	21	24	18	18	12	3

1) Ab dem Berichtsjahr 2019 wurde das Geschlecht „Divers“ und „Kein Geschlechtseintrag in das Geburtenregister“ erhoben. Im Jahr 2019 wurden die Angaben Geschlecht „Divers“ und „Kein Geschlechtseintrag in das Geburtenregister“ den Männern zugerechnet.

Noch: 2.1 Auszubildende am 31.12.2019 nach Ausbildungsberufen, Berufsgruppen, und -bereichen

Kenn- ziffer	Berufsbereich	Aus- bil- dungs- be- reich	Dauer (Mo- nate)	Auszubildende am 31.12.2019							
	Berufsgruppe			ins- gesamt	männlich ¹⁾	weiblich	davon im ... Ausbildungsjahr				darunter ausländi- sche Aus- zubildende
							1.	2.	3.	4.	
	Ausbildungsberuf/Fachrichtung/ Schwerpunkt										
27212	Techn. Systemplaner/-in, FR Versorgungs- und Ausrüstungstechnik	Hw	42	24	18	6	9	9	3	3	3
27212	Techn. Systemplaner/-in, FR Stahl- und Metallbautechnik	Hw	42	36	33	6	6	15	6	9	–
27212	Techn.-Systemplaner/-in, FR Elektro- technische Systeme	Hw	42	21	15	6	6	6	6	3	–
27232	Techn. Modellbauer/-in, FR Gießerei	IH	42	30	27	3	12	9	9	3	3
27232	Techn. Modellbauer/-in, FR Karosserie und Produktion	IH	42	21	18	3	6	6	6	6	–
27232	Techn. Modellbauer/-in, FR Anschauung	IH	42	3	–	3	–	–	–	–	–
27232	Techn. Modellbauer/-in, FR Gießerei	Hw	42	60	60	3	21	12	18	9	3
27232	Techn. Modellbauer/-in, FR Karosserie und Produktion	Hw	42	30	27	–	6	6	9	9	3
27232	Techn. Modellbauer/-in, FR Anschauung	Hw	42	6	3	3	3	3	–	–	–
273	Technische Produktionsplanung und -steuerung			36	30	6	12	15	9	–	–
27302	Produktionstechnologe/-technologin	IH	36	36	30	6	12	15	9	–	–
281	Textiltechnik und -produktion			117	96	21	24	30	63	–	15
28102	Produktionsmechaniker/-in - Textil	IH	36	69	63	3	9	18	42	–	9
28112	Produktgestalter/-in - Textil	IH	36	6	–	6	3	–	3	–	–
28122	Produktprüfer/-in - Textil	IH	24	9	3	6	6	3	–	–	–
28132	Seiler/-in	Hw	36	3	3	–	–	–	–	–	–
28142	Produktveredler/-in - Textil	IH	36	33	30	3	6	9	18	–	6
282	Textilverarbeitung			312	105	204	117	114	78	–	63
28222	Änderungsschneider/-in	IH	24	3	3	–	–	3	–	–	3
28222	Textil- und Modenäher/-in	IH	24	30	9	21	21	9	–	–	6
28222	Textil- und Modeschneider/-in	IH	36	21	3	18	3	9	9	–	3
28222	Änderungsschneider/-in	Hw	24	24	9	15	12	12	–	–	12
28222	Maßschneider/-in	Hw	36	117	18	99	36	42	42	–	18
28222	Modist/-in	Hw	36	6	–	6	3	–	–	–	–
28232	Polster- und Dekorationsnäher/-in	IH	24	21	3	18	12	9	–	–	–
28232	Techn.-Konfektionär/-in	IH	36	51	36	15	15	18	18	–	9
28232	Polster- und Dekorationsnäher/-in	Hw	24	6	–	6	3	3	–	–	–
28242	Polsterer/Polsterin	IH	36	24	18	6	6	12	6	–	6
28242	Polsterer/Polsterin	Hw	36	6	6	–	6	–	–	–	3
283	Leder-, Pelzherstellung und -verarbeitung			321	198	123	90	90	93	48	36
28312	Fachkraft für Lederherstellung und Gerbereitechnik	IH	36	9	9	–	3	6	3	–	–
28322	Sattler/-in, FR Reitsportsattlerei	IH	36	3	–	3	3	–	–	–	–
28322	Sattler/-in, FR Feintäschnerei	IH	36	–	–	–	–	–	–	–	–
28322	Sattler/-in, FR Fahrzeugsattlerei	Hw	36	36	27	9	9	12	15	–	6
28322	Sattler/-in, FR Reitsportsattlerei	Hw	36	18	3	15	6	9	–	–	–
28322	Sattler/-in, FR Feintäschnerei	Hw	36	3	–	–	–	–	–	–	–
28332	Schuhfertiger/-in	IH	36	–	–	–	–	–	–	–	–
28332	Orthopädieschuhmacher/-in	Hw	42	240	147	93	66	57	69	48	27
28332	Schäftemacher/-in	Hw	36	–	–	–	–	–	–	–	–
28332	Schuhmacher/-in	Hw	36	3	3	–	–	–	3	–	–
28332	Maßschuhmacher/-in, FR Maßschuhe	Hw	36	–	–	–	–	–	–	–	–
28332	Maßschuhmacher/-in, FR Schaftbau	Hw	36	3	3	3	–	3	–	–	–
28342	Kürschner/-in	Hw	36	3	3	–	–	–	–	–	–
291	Getränkeherstellung			165	150	15	63	51	51	–	3
29112	Brauer/-in und Mälzer/-in	IH	36	114	105	9	42	36	33	–	–
29112	Brauer/-in und Mälzer/-in	Hw	36	15	15	–	3	6	6	–	3
29132	Destillateur/-in	IH	36	15	12	3	3	3	6	–	–
29132	Destillateur/-in	Hw	36	–	–	–	–	–	–	–	–
29142	Fachkraft für Fruchtsafttechnik	IH	36	24	18	6	12	6	3	–	–
292	Lebensmittel- und Genussmittelherstellung			2 958	2 010	948	945	987	1 026	–	666
29202	Fachkraft für Lebensmitteltechnik	IH	36	432	315	114	159	132	141	–	42
29212	Müller/-in (Verfahrenstechnologe/ -technologin in der Mühlen- und Futtermittelwirtschaft)	IH	36	3	3	–	–	–	3	–	–

1) Ab dem Berichtsjahr 2019 wurde das Geschlecht „Divers“ und „Kein Geschlechtseintrag in das Geburtenregister“ erhoben. Im Jahr 2019 wurden die Angaben Geschlecht „Divers“ und „Kein Geschlechtseintrag in das Geburtenregister“ den Männern zugerechnet.

Noch: 2.1 Auszubildende am 31.12.2019 nach Ausbildungsberufen, Berufsgruppen, und -bereichen

Kenn- ziffer	Berufsbereich Berufsgruppe Ausbildungsberuf/Fachrichtung/ Schwerpunkt	Aus- bil- dungs- be- reich	Dauer (Mo- nate)	Auszubildende am 31.12.2019							
				ins- gesamt	männlich ¹⁾	weiblich	davon im ... Ausbildungsjahr				darunter ausländi- sche Aus- zubildende
							1.	2.	3.	4.	
29212	Verfahrenstechnologe/-technologin Mühlen- und Getreidewirtschaft, FR Müllerei	IH	36	27	24	—	6	6	12	—	—
29212	Verfahrenstechnologe/-technologin Mühlen- und Getreidewirtschaft, (ohne Angabe der Fachrichtung)	IH	36	6	3	—	3	—	—	—	—
29212	Müller/-in (Verfahrenstechnologe/-technologin in der Mühlen- und Futtermittelwirtschaft)	Hw	36	3	3	—	—	3	—	—	—
29212	Verfahrenstechnologe/-technologin Mühlen- und Getreidewirtschaft, FR Müllerei	Hw	36	9	9	—	6	—	3	—	3
29222	Bäcker/-in	Hw	36	1 119	915	204	333	372	411	—	462
29222	Bäckerfachwerker/-in	Hw	36	9	6	3	3	3	3	—	—
29222	Konditor/-in	Hw	36	714	162	549	222	249	243	—	84
29232	Fleischer/-in	IH	36	102	96	6	33	39	30	—	12
29232	Fleischer/-in	Hw	36	396	369	27	126	138	132	—	45
29252	Fachkraft für Speiseeis	Hw	36	3	3	—	3	3	—	—	3
29252	Milchtechnologe/-technologin	Lw	36	45	42	3	15	12	18	—	6
29262	Süßwarentechnologe/-technologin	IH	36	90	54	36	36	27	27	—	6
293	Speisenzubereitung			3 690	2 844	846	1 248	1 143	1 299	—	771
29302	Beikoch/-köchin	IH	36	—	—	—	—	—	—	—	—
29302	Koch/Köchin	IH	36	3 207	2 553	654	1 086	981	1 140	—	732
29302	Fachpraktiker/-in Küche (Beikoch/-köchin)	IH	36	480	291	189	162	162	159	—	42
3	Bau, Architektur, Vermessung und Gebäudetechnik			26 259	25 104	1 155	9 036	8 220	7 107	1 899	4 104
311	Bauplanung und -überwachung, Architektur			33	24	9	9	12	15	—	—
31132	Fachkraft für Straßen- und Verkehrstechnik	IH	36	24	18	6	6	9	9	—	—
31132	Fachkraft für Straßen- und Verkehrstechnik	ÖD	36	3	3	—	—	—	3	—	—
31142	Fachkraft für Wasserwirtschaft	IH	36	3	3	—	—	—	—	—	—
31142	Fachkraft für Wasserwirtschaft	ÖD	36	3	3	3	3	—	3	—	—
312	Vermessung und Kartografie			756	588	171	267	276	216	—	12
31212	Vermessungstechniker/-in, FR Vermessung	IH	36	6	3	—	3	3	—	—	—
31212	Vermessungstechniker/-in, FR Berg- vermessung	IH	36	18	15	3	6	6	6	—	—
31212	Vermessungstechniker/-in, FR Vermessung	ÖD	36	582	462	120	213	204	165	—	12
31212	Vermessungstechniker/-in, FR Berg- vermessung	ÖD	36	3	—	—	—	—	3	—	—
31222	Geomatiker/-in	IH	36	6	3	3	3	—	—	—	—
31222	Geomatiker/-in	ÖD	36	144	105	39	39	63	42	—	—
321	Hochbau			5 175	5 097	78	1 932	1 791	1 452	—	783
32102	Hochbaufacharbeiter/-in	IH	24	90	90	—	51	39	—	—	21
32102	Fachpraktiker/-in im Hochbau	Hw	36	6	6	—	—	3	3	—	—
32102	Hochbaufacharbeiter/-in	Hw	24	234	234	—	111	123	—	—	63
32102	Hochbaufachwerker/-in	Hw	36	18	15	—	9	3	6	—	3
32112	Beton- und Stahlbetonbauer/-in	IH	36	141	132	9	48	42	51	—	9
32112	Beton- und Stahlbetonbauer/-in	Hw	36	189	186	3	69	48	69	—	30
32122	Maurer/-in	IH	36	36	36	—	15	9	12	—	3
32122	Maurer/-in	Hw	36	1 440	1 428	12	522	489	432	—	261
32132	Feuerungs- und Schornsteinbauer/-in	IH	36	24	24	—	9	3	12	—	6
32132	Feuerungs- und Schornsteinbauer/-in	Hw	36	15	12	—	3	6	3	—	3
32142	Dachdecker/-in, FR Dach-, Wand- und Abdichtungstechnik (nach alter VO)	Hw	36	9	9	—	—	—	9	—	—
32142	Dachdecker/-in	Hw	36	2 694	2 643	51	1 011	918	762	—	324
32152	Fassadenmonteur/-in	IH	36	9	9	—	3	3	3	—	—
32152	Fassadenmonteur/-in	Hw	36	—	—	—	—	—	—	—	—
32162	Gerüstbauer/-in	Hw	36	255	255	3	81	90	87	—	54
32172	Bauwerksmechaniker/-in für Abbruch und Betontrenntechnik	IH	36	21	21	—	3	12	6	—	3
32172	Bauwerksmechaniker/-in für Abbruch und Betontrenntechnik	Hw	36	3	3	—	3	—	—	—	—
322	Tiefbau			1 869	1 854	15	720	666	483	—	255
32202	Spezialtiefbauer/-in	IH	36	27	27	—	9	9	9	—	3
32202	Tiefbaufacharbeiter/-in	IH	24	384	384	—	204	180	—	—	78

1) Ab dem Berichtsjahr 2019 wurde das Geschlecht „Divers“ und „Kein Geschlechtseintrag in das Geburtenregister“ erhoben. Im Jahr 2019 wurden die Angaben Geschlecht „Divers“ und „Kein Geschlechtseintrag in das Geburtenregister“ den Männern zugerechnet.

Noch: 2.1 Auszubildende am 31.12.2019 nach Ausbildungsberufen, Berufsgruppen, und -bereichen

Kenn- ziffer	Berufsbereich Berufsgruppe Ausbildungsberuf/Fachrichtung/ Schwerpunkt	Aus- bil- dungs- be- reich	Dauer (Mo- nate)	Auszubildende am 31.12.2019							
				ins- gesamt	männlich ¹⁾	weiblich	davon im ... Ausbildungsjahr				darunter ausländi- sche Aus- zubildende
							1.	2.	3.	4.	
32202	Spezialtiefbauer/-in	Hw	36	3	3	–	3	–	–	–	–
32202	Tiefbaufacharbeiter/-in	Hw	24	240	240	–	114	126	–	–	48
32222	Asphaltbauer/-in	IH	36	18	18	–	3	6	6	–	3
32222	Straßenbauer/-in	IH	36	255	252	3	69	60	126	–	24
32222	Straßenbauer/-in	Hw	36	642	639	6	228	207	207	–	78
32232	Gleisbauer/-in	IH	36	111	111	–	30	27	54	–	9
32242	Brunnenbauer/-in	Hw	36	12	12	–	3	6	3	–	–
32252	Kanalbauer/-in	IH	36	51	51	–	12	9	30	–	6
32252	Kanalbauer/-in	Hw	36	57	57	–	21	18	21	–	9
32262	Wasserbauer/-in	ÖD	36	69	63	6	21	18	30	–	–
331	Bodenverlegung			816	807	9	279	276	258	–	222
33102	Bodenleger/-in	IH	36	9	9	–	3	3	6	–	3
33102	Bodenleger/-in	Hw	36	126	123	3	54	33	39	–	33
33112	Fliesen-, Platten- und Mosaikleger/-in	IH	36	–	–	–	–	–	–	–	–
33112	Fliesen-, Platten- und Mosaikleger/-in	Hw	36	480	477	3	150	165	168	–	132
33122	Estrichleger/-in	Hw	36	27	27	–	12	9	6	–	12
33132	Parkettleger/-in	Hw	36	171	168	3	63	69	39	–	42
332	Maler- und Lackierer-, Stuckateurarbeiten, Bauwerksabdichtung, Holz- und Bauten- schutz			4 332	3 720	609	1 599	1 431	1 299	–	918
33212	Bau- und Metallmaler/-in	Hw	36	306	258	48	81	111	114	–	33
33212	Bauten- und Objektbeschichter/-in	Hw	24	231	201	30	114	117	–	–	60
33212	Fachpraktiker/-in im Maler- und Lackierer- handwerk	Hw	36	–	–	–	–	–	–	–	–
33212	Maler/-in und Lackierer/-in, FR Gestaltung und Instandhaltung	Hw	36	3 492	2 976	513	1 287	1 095	1 107	–	753
33212	Maler/-in und Lackierer/-in, FR Kirchenma- lerei und Denkmalspflege	Hw	36	–	–	–	–	–	–	–	–
33212	Maler/-in und Lackierer/-in, FR Bauten- und Korrosionsschutz	Hw	36	3	3	–	–	3	–	–	–
33212	Fachpraktiker/-in für Maler und Lackierer	Hw	36	63	54	9	36	21	6	–	12
33222	Stuckateur/-in	Hw	36	177	174	3	66	63	48	–	51
33232	Bauwerksabdichter/-in	IH	36	18	18	–	3	6	6	–	3
33232	Bauwerksabdichter/-in	Hw	36	–	–	–	–	–	–	–	–
33242	Fachkraft für Holz- und Bautenschutzar- beiten	Hw	24	6	6	–	3	3	–	–	–
33242	Holz- und Bautenschützer/-in, FR Bauten- schutz	Hw	36	33	30	3	6	12	15	–	3
33242	Holz- und Bautenschützer/-in, (ohne Anga- be der Fachrichtung)	Hw	36	–	–	–	–	–	–	–	–
333	Aus- und Trockenbau, Isolierung, Zimmerei, Glaserei, Rollladen- und Jalousiebau			1 668	1 617	51	585	615	465	6	183
33302	Ausbaufacharbeiter/-in	IH	24	42	42	–	18	27	–	–	9
33302	Trockenbaumonteur/-in	IH	36	39	39	–	6	12	24	–	6
33302	Ausbaufacharbeiter/-in	Hw	24	174	174	–	87	87	–	–	45
33302	Ausbaufachwerker/-in	Hw	36	6	6	–	3	–	3	–	–
33302	Trockenbaumonteur/-in	Hw	36	27	24	–	15	3	6	–	6
33312	Industrie-Isolierer/-in	IH	36	36	36	–	12	6	15	–	6
33312	Isolierfacharbeiter/-in	IH	24	27	27	–	9	18	–	–	3
33312	Industrie-Isolierer/-in	Hw	36	3	3	–	3	–	–	–	–
33312	Wärme-, Kälte- und Schallschutzisolierer/ -in	Hw	36	54	54	–	15	21	18	–	3
33322	Zimmerer/Zimmerin	IH	36	–	–	–	–	–	–	–	–
33322	Zimmerer/Zimmerin	Hw	36	933	900	33	297	333	303	–	39
33322	Bootsbauer/-in, FR Neu-, Aus- und Umbau	Hw	42	21	21	–	3	6	6	6	3
33342	Glaser/-in, FR Fenster- und Glas- fassadenbau	Hw	36	6	6	–	3	3	3	–	3
33342	Glaser/-in, FR Verglasung und Glasbau	Hw	36	195	186	9	72	66	57	–	33
33352	Rollladen- und Sonnenschutzmechatroni- ker/-in	Hw	36	105	96	9	45	33	27	–	21
341	Gebäudetechnik			9	9	–	3	3	3	–	–

1) Ab dem Berichtsjahr 2019 wurde das Geschlecht „Divers“ und „Kein Geschlechtseintrag in das Geburtenregister“ erhoben. Im Jahr 2019 wurden die Angaben Geschlecht „Divers“ und „Kein Geschlechtseintrag in das Geburtenregister“ den Männern zugerechnet.

Noch: 2.1 Auszubildende am 31.12.2019 nach Ausbildungsberufen, Berufsgruppen, und -bereichen

Kenn- ziffer	Berufsbereich	Aus- bil- dungs- be- reich	Dauer (Mo- nate)	Auszubildende am 31.12.2019							darunter ausländi- sche Aus- zubildende
	Berufsgruppe			ins- gesamt	männlich ¹⁾	weiblich	davon im ... Ausbildungsjahr				
							1.	2.	3.	4.	
	Ausbildungsberuf/Fachrichtung/ Schwerpunkt										
34102	Hauswartsgehilfe/-gehilfin	IH	36	9	9	—	3	3	3	—	—
342	Klempnerei, Sanitär-, Heizungs- und Klimatechnik			10 080	9 942	138	3 141	2 697	2 496	1 746	1 602
34202	Klempner/-in	Hw	42	21	21	3	6	3	6	6	6
34212	Anlagenmechaniker/-in für Sanitär-, Hei- zungs- und Klimatechnik	IH	42	3	3	—	3	—	—	—	3
34212	Anlagenmechaniker/-in für Sanitär-, Hei- zungs- und Klimatechnik	Hw	42	8 745	8 631	114	2 715	2 364	2 145	1 521	1 461
34212	Fachkraft für Sanitär-, Heizungs- und Klimatechnik	Hw	36	15	15	—	6	3	6	—	—
34222	Ofen- und Luftheizungsbauer/-in	Hw	36	21	21	—	9	6	6	—	—
34232	Mechatroniker/-in für Kältetechnik	IH	42	69	66	3	21	18	18	15	3
34232	Mechatroniker/-in für Kältetechnik	Hw	42	1 203	1 185	18	381	303	315	204	126
343	Ver- und Entsorgung			1 521	1 449	72	498	450	423	147	129
34312	Fachkraft für Abwassertechnik	IH	36	27	21	6	9	12	3	—	—
34312	Fachkraft für Rohr-, Kanal- und Industrie- service	IH	36	153	150	—	54	63	33	—	18
34312	Fachkraft für Wasserversorgungstechnik	IH	36	6	6	—	—	3	3	—	—
34312	Fachkraft für Rohr-, Kanal- und Industrie- service	Hw	36	75	72	3	21	24	27	—	9
34312	Fachkraft für Abwassertechnik	ÖD	36	117	93	24	42	36	39	—	9
34312	Fachkraft für Rohr-, Kanal- und Industrie- service	ÖD	36	42	42	—	15	15	15	—	3
34312	Fachkraft für Wasserversorgungstechnik	ÖD	36	18	18	3	6	9	6	—	—
34322	Rohrleitungsbauer/-in	IH	36	99	99	—	30	21	48	—	12
34322	Rohrleitungsbauer/-in	Hw	36	27	27	—	12	6	9	—	3
34332	Fachkraft für Kreislauf- und Abfallwirtschaft	IH	36	93	78	15	42	33	18	—	6
34332	Recycling-Werker/-in	IH	24	27	24	3	9	18	—	—	3
34332	Fachpraktiker/-in für Kreislauf- und Abfall- wirtschaft	IH	36	18	15	—	6	3	9	—	—
34332	Fachkraft für Kreislauf- und Abfallwirtschaft	ÖD	36	45	36	9	15	15	15	—	3
34342	Anlagenmechaniker/-in	IH	42	741	735	9	225	183	192	141	60
34342	Anlagenmechaniker/-in	Hw	42	—	—	—	—	—	—	—	—
34342	Behälter- und Apparatebauer/-in	Hw	42	30	30	—	9	9	9	6	3
4	Naturwissenschaft, Geografie und Informatik			17 601	15 255	2 349	5 997	5 745	5 298	564	1 152
412	Biologie			213	75	138	60	66	78	9	9
41212	Biologielaborant/-in	IH	42	174	63	111	45	54	66	9	6
41212	Milchwirtschaftl- Laborant/-in	Lw	36	39	15	24	15	12	12	—	—
413	Chemie			4 161	3 192	969	1 278	1 302	1 101	480	345
41312	Chemikant/-in	IH	42	2 682	2 334	348	798	804	702	378	267
41312	Pharmakant/-in	IH	42	132	69	63	48	36	27	18	9
41312	Produktionsfachkraft Chemie	IH	24	123	114	9	57	66	—	—	21
41322	Chemielaborant/-in	IH	42	1 182	654	528	363	375	363	78	45
41322	Chemielaborjungwerker/-in	IH	24	—	—	—	—	—	—	—	—
41322	Stoffprüfer/-in (Chemie) (Glas-, keramische Industrie, Steine und Erden)	IH	36	—	—	—	—	—	—	—	—
41322	Textillaborant/-in	IH	42	36	15	21	9	15	9	3	—
41322	Prüftechnologe/-technologin Keramik	IH	36	6	3	3	3	3	—	—	—
414	Physik			630	495	135	180	195	180	78	36
41412	Physiklaborant/-in	IH	42	108	78	30	33	27	33	12	3
41422	Werkstoffprüfer/-in, FR Metalltechnik	IH	42	282	207	75	72	90	66	51	12
41422	Werkstoffprüfer/-in, FR Kunststofftechnik	IH	42	21	18	3	9	3	6	3	3
41422	Werkstoffprüfer/-in, FR Wärmebehand- lungstechnik	IH	42	51	45	6	15	18	9	9	6
41422	Werkstoffprüfer/-in, FR Systemtechnik	IH	42	18	15	3	3	6	9	—	3
41422	Werkstoffprüfer/-in, (ohne Angabe der Fachrichtung)	IH	42	—	—	—	—	—	—	—	—
41432	Baustoffprüfer/-in	IH	36	147	129	18	42	51	54	—	15
422	Umweltschutztechnik			354	309	45	153	99	102	—	3
42212	Schornsteinfeger/-in	Hw	36	354	309	45	153	99	102	—	3
431	Informatik			6 177	5 790	387	2 214	2 043	1 923	—	390
43102	Fachinformatiker/-in, FR Systemintegration	IH	36	5 403	5 103	300	1 941	1 806	1 659	—	357

1) Ab dem Berichtsjahr 2019 wurde das Geschlecht „Divers“ und „Kein Geschlechtseintrag in das Geburtenregister“ erhoben. Im Jahr 2019 wurden die Angaben Geschlecht „Divers“ und „Kein Geschlechtseintrag in das Geburtenregister“ den Männern zugerechnet.

Noch: 2.1 Auszubildende am 31.12.2019 nach Ausbildungsberufen, Berufsgruppen, und -bereichen

Kenn- ziffer	Berufsbereich Berufsgruppe Ausbildungsberuf/Fachrichtung/ Schwerpunkt	Aus- bil- dungs- be- reich	Dauer (Mo- nate)	Auszubildende am 31.12.2019							
				ins- gesamt	männlich ¹⁾	weiblich	davon im ... Ausbildungsjahr				darunter ausländi- sche Aus- zubildende
							1.	2.	3.	4.	
43102	Fachinformatiker/-in, (ohne Angabe der Fachrichtung)	IH	36	15	15	—	9	6	—	—	—
43102	Fachinformatiker/-in, FR Systemintegration	Hw	36	6	6	—	3	3	—	—	—
43112	Informatikkaufmann/-frau	IH	36	753	669	84	264	228	264	—	30
432	IT-Systemanalyse, IT-Anwendungsberatung und IT-Vertrieb			924	810	114	339	282	303	—	48
43232	IT-System-Kaufmann/-frau	IH	36	924	810	114	339	282	303	—	48
434	Softwareentwicklung und Programmierung			5 142	4 584	561	1 773	1 758	1 611	—	321
43412	Mathematisch-techn- Softwareentwickler/-in	IH	36	522	429	93	213	150	159	—	33
43412	Fachinformatiker/-in, FR Anwendungs-entwicklung	IH	36	4 623	4 155	468	1 560	1 608	1 452	—	288
5	Verkehr, Logistik, Schutz und Sicherheit			18 072	15 297	2 775	6 849	6 552	4 668	—	2 097
512	Überwachung und Wartung der Verkehrs- infrastruktur			369	357	12	129	117	126	—	12
51212	Straßenwärter/-in	IH	36	—	—	—	—	—	—	—	—
51212	Straßenwärter/-in	ÖD	36	369	357	12	129	114	126	—	12
513	Lagerwirtschaft, Post und Zustellung, Güterumschlag			8 832	7 974	858	3 474	3 432	1 926	—	1 101
51312	Fachkraft für Lagerlogistik	IH	36	5 499	4 938	561	1 875	1 713	1 914	—	561
51312	Fachlagerist/-in	IH	24	2 526	2 340	186	1 236	1 290	—	—	426
51312	Lagerfachhelfer/-in	IH	24	69	69	—	33	36	—	—	—
51312	Fachpraktiker/-in im Lagerbereich	IH	24	66	60	6	33	36	—	—	6
51312	Fachkraft für Lagerlogistik	Hw	36	36	33	3	15	12	9	—	3
51322	Fachkraft für Kurier-, Express- und Postdienstleistungen	IH	24	609	510	99	270	339	—	—	105
51332	Fachkraft für Hafenlogistik	IH	36	24	24	—	12	6	6	—	—
514	Servicekräfte im Personenverkehr			129	69	60	48	33	48	—	6
51412	Kaufmann/-frau für Verkehrsservice	IH	36	72	42	30	24	18	27	—	3
51422	Servicekaufmann/-frau im Luftverkehr	IH	36	57	24	33	24	15	18	—	3
515	Überwachung und Steuerung des Verkehrsbetriebs			240	201	39	96	78	69	—	15
51522	Eisenbahner/-in im Betriebsdienst, FR Fahrweg	IH	36	240	201	39	96	78	69	—	15
516	Kaufleute - Verkehr und Logistik			3 663	2 466	1 197	1 206	1 263	1 194	—	282
51622	Kaufmann/-frau für Spedition und Logistik- dienstleistung	IH	36	3 588	2 406	1 182	1 197	1 242	1 152	—	276
51642	Luftverkehrskaufmann/-frau	IH	36	3	—	3	—	—	—	—	—
51652	Schiffahrtskaufmann/-frau, FR Trampfahrt (Trampreederei, Schiffsmakler)	IH	36	3	3	—	—	—	3	—	—
51662	Kaufmann/-frau für Kurier-, Express- und Postdienstleistungen	IH	36	69	54	15	9	21	39	—	3
521	Fahrzeugführung im Straßenverkehr			2 394	2 169	225	981	801	612	—	312
52122	Berufskraftfahrer/-in	IH	36	2 064	1 902	162	849	681	534	—	279
52122	Berufskraftfahrer/-in	Hw	36	—	—	—	—	—	—	—	—
52132	Fachkraft im Fahrbetrieb	IH	36	282	222	60	114	93	78	—	33
52182	Servicefahrer/-in	IH	24	45	45	3	18	27	—	—	—
522	Fahrzeugführung im Eisenbahnverkehr			366	345	18	141	123	102	—	21
52202	Eisenbahner/-in im Betriebsdienst, FR Lokführer und Transport	IH	36	366	345	18	141	123	102	—	21
524	Fahrzeugführung im Schiffsverkehr			87	84	3	30	30	27	—	6
52422	Binnenschiffer/-in	IH	36	87	84	3	30	30	27	—	6
525	Bau- und Transportgeräteführung			111	105	3	39	42	27	—	18
52522	Baugeräteführer/-in	IH	36	93	90	3	33	36	24	—	15
52522	Baugeräteführer/-in	Hw	36	18	15	3	9	6	3	—	3
531	Objekt-, Personen-, Brandschutz, Arbeits- sicherheit			1 131	879	252	444	387	300	—	123
53112	Fachkraft für Schutz und Sicherheit	IH	36	612	510	102	240	201	171	—	93
53112	Servicekraft für Schutz und Sicherheit	IH	24	48	36	12	21	27	—	—	6
53132	Werkfeuerwehrmann/-frau	IH	36	81	72	6	27	33	21	—	—
53142	Fachangestellte/-r für Bäderbetriebe	ÖD	36	393	261	132	153	129	111	—	24
533	Gewerbe- und Gesundheitsaufsicht, Desinfektion			48	45	3	18	18	12	—	3
53342	Schädlingsbekämpfer/-in	IH	36	48	45	3	18	18	12	—	3
541	Reinigung			702	603	99	246	228	225	—	198

1) Ab dem Berichtsjahr 2019 wurde das Geschlecht „Divers“ und „Kein Geschlechtseintrag in das Geburtenregister“ erhoben. Im Jahr 2019 wurden die Angaben Geschlecht „Divers“ und „Kein Geschlechtseintrag in das Geburtenregister“ den Männern zugerechnet.

Noch: 2.1 Auszubildende am 31.12.2019 nach Ausbildungsberufen, Berufsgruppen, und -bereichen

Kenn- ziffer	Berufsbereich	Aus- bil- dungs- be- reich	Dauer (Mo- nate)	Auszubildende am 31.12.2019							darunter ausländi- sche Aus- zubildende
	Berufsgruppe			ins- gesamt	männlich ¹⁾	weiblich	davon im ... Ausbildungsjahr				
							1.	2.	3.	4.	
	Ausbildungsberuf/Fachrichtung/ Schwerpunkt										
54112	Fachpraktiker/-in für Gebäudereinigung	Hw	36	3	3	—	—	3	—	—	
54112	Gebäudereiniger/-in	Hw	36	600	531	72	219	195	186	— 171	
54132	Textilreiniger/-in	IH	36	9	3	3	6	—	3	— 3	
54132	Textilreiniger/-in	Hw	36	45	30	15	6	12	27	— 21	
54132	Textilreinigerwerker/-in	Hw	36	6	—	6	—	3	3	— —	
54152	Fachkraft für Fahrzeugpflege	IH	24	9	9	—	3	6	—	— —	
54152	Fahrzeuopfleger/-in	Hw	36	27	27	3	9	12	9	— 3	
6	Kaufmännische Dienstleistungen, Warenhandel, Vertrieb, Hotel und Tourismus			49 857	24 645	25 212	17 352	17 634	14 868	— 5 298	
611	Einkauf und Vertrieb			138	75	63	48	45	45	— 9	
61122	Mediengestalter/-in Digital und Print, FR Beratung und Planung	IH	36	66	27	42	24	18	24	— 3	
61142	Automatenfachmann/-frau, FR Automatendienstleistung	IH	36	69	48	21	24	27	21	— 6	
612	Handel			9 663	6 045	3 618	3 069	3 351	3 243	— 510	
61212	Kaufmann/-frau im Groß- und Außenhan- del, FR Außenhandel	IH	36	354	213	138	111	111	132	— 24	
61212	Kaufmann/-frau im Groß- und Außenhan- del, FR Großhandel	IH	36	8 574	5 355	3 219	2 589	2 895	3 090	— 441	
61212	Kaufmann/-frau im Groß- und Außenhan- del, (ohne Angabe der Fachrichtung)	IH	36	21	18	6	12	12	—	— —	
61212	Kaufmann/-frau im Groß- und Außenhan- del, FR Großhandel	Hw	36	3	3	—	—	—	3	— —	
61282	Kaufmann/-frau im E-Commerce	IH	36	711	456	255	354	336	21	— 45	
613	Immobilienwirtschaft und Facility- Management			1 968	909	1 059	627	669	675	— 57	
61312	Immobilienkaufmann/-frau	IH	36	1 968	909	1 059	627	669	675	— 57	
621	Verkauf (ohne Produktspezialisierung)			21 228	10 818	10 407	7 794	7 905	5 529	— 2 415	
62102	Kaufmann/-frau im Einzelhandel	IH	36	11 679	6 027	5 652	3 027	3 126	5 526	— 1 089	
62102	Verkäufer/-in	IH	24	8 979	4 533	4 446	4 479	4 500	—	— 1 272	
62102	Verkaufshilfe	IH	24	—	—	—	—	—	—	— —	
62102	Fachpraktiker/-in im Verkauf	IH	24	561	255	306	282	279	—	— 54	
62102	Kaufmann/-frau im Einzelhandel	Hw	36	6	—	3	3	—	3	— —	
62102	Verkäufer/-in	Hw	24	—	—	—	—	—	—	— —	
622	Verkauf von Bekleidung, Elektronik, Kraft- fahrzeugen und Hartwaren			3 540	2 403	1 137	1 239	1 155	1 146	— 213	
62242	Fotomedienfachmann/-frau	IH	36	21	9	12	6	9	6	— —	
62272	Automobilkaufmann/-frau	IH	36	2 838	1 935	903	1 011	915	912	— 147	
62272	Automobilkaufmann/-frau	Hw	36	576	360	216	189	198	189	— 36	
62282	Tankwart/-in	IH	36	105	99	6	33	30	39	— 30	
623	Verkauf von Lebensmitteln			2 577	456	2 121	831	801	945	— 417	
62302	Fachverkäufer/-in im Lebensmittelhandwerk	IH	36	15	6	9	6	3	6	— —	
62302	Verkaufskraft im Nahrungsmittelhandwerk	Hw	36	3	—	3	—	3	—	— —	
62302	Fachverkäufer/-in im Lebensmittelhand- werk, (ohne Angabe des Schwerpunktes)	Hw	36	3	—	3	—	—	—	— —	
62302	Fachpraktiker/-in im Lebensmittelverkauf	Hw	36	12	—	12	6	3	6	— —	
62312	Fachpraktiker/-in für Verkauf im Bäcker- handwerk	Hw	36	—	—	—	—	—	—	— —	
62312	Fachverkäufer/-in im Lebensmittelhand- werk, SP Bäckerei	Hw	36	2 049	321	1 728	648	627	774	— 360	
62312	Fachverkäufer/-in im Lebensmittelhand- werk, SP Konditorei	Hw	36	114	21	96	45	33	39	— 30	
62322	Fachverkäufer/-in im Lebensmittelhand- werk, SP Fleischerei	Hw	36	378	105	273	126	135	120	— 27	
624	Verkauf von drogerie- und apotheken- üblichen Waren, Sanitäts- und Medizin- bedarf			1 623	114	1 509	588	546	489	— 240	
62412	Drogist/-in	IH	36	627	36	591	213	210	204	— 30	
62412	Pharmazeutisch-kaufm- Angestellte/-r	FB	36	993	78	918	372	336	285	— 210	
625	Buch-, Kunst-, Antiquitäten- und Musik- fachhandel			297	48	249	99	111	87	— 3	
62512	Buchhändler/-in	IH	36	291	42	249	96	111	84	— 3	
62532	Musikfachhändler/-in	IH	36	3	3	—	3	—	—	— —	
631	Tourismus und Sport			2 001	750	1 251	642	693	666	— 123	

1) Ab dem Berichtsjahr 2019 wurde das Geschlecht „Divers“ und „Kein Geschlechtseintrag in das Geburtenregister“ erhoben. Im Jahr 2019 wurden die Angaben Geschlecht „Divers“ und „Kein Geschlechtseintrag in das Geburtenregister“ den Männern zugerechnet.

Noch: 2.1 Auszubildende am 31.12.2019 nach Ausbildungsberufen, Berufsgruppen, und -bereichen

Kenn- ziffer	Berufsbereich Berufsgruppe Ausbildungsberuf/Fachrichtung/ Schwerpunkt	Aus- bil- dungs- be- reich	Dauer (Mo- nate)	Auszubildende am 31.12.2019							
				ins- gesamt	männlich ¹⁾	weiblich	davon im ... Ausbildungsjahr				darunter ausländi- sche Aus- zubildende
							1.	2.	3.	4.	
63112	Kaufmann/-frau für Tourismus und Freizeit	IH	36	105	30	75	33	42	30	—	6
63112	Tourismuskaufmann/-frau (Kaufmann/-frau für Privat- und Geschäftsreisen)	IH	36	1 011	195	816	303	357	351	—	54
63122	Sport- und Fitnesskaufmann/-frau	IH	36	876	516	360	303	294	276	—	63
63122	Sportfachmann/-frau	IH	36	12	9	—	3	3	6	—	—
632	Hotellerie			3 300	1 251	2 049	1 113	1 083	1 104	—	585
63212	Hotelkaufmann/-frau	IH	36	156	69	87	51	45	60	—	12
63222	Hotelfachmann/-frau	IH	36	3 144	1 182	1 962	1 059	1 038	1 044	—	573
633	Gastronomie			2 373	1 335	1 038	936	882	555	—	684
63302	Fachkraft im Gastgewerbe	IH	24	627	405	222	321	306	—	—	306
63302	Fachpraktiker/-in im Gastgewerbe	IH	24	12	—	9	6	3	—	—	—
63302	Helfer/-in im Gastgewerbe (24 Mon.)	IH	24	24	6	18	18	9	—	—	3
63302	Restaurantfachmann/-frau	IH	36	783	384	402	258	261	264	—	186
63302	Fachkraft im Gastgewerbe	Hw	24	—	—	—	—	—	—	—	—
63312	Fachmann/-frau für Systemgastronomie	IH	36	921	540	381	333	300	288	—	186
63312	Fachmann/-frau für Systemgastronomie	Hw	36	3	—	3	—	—	—	—	—
634	Veranstaltungsservice und -management			1 155	447	708	369	396	390	—	42
63402	Veranstaltungskaufmann/-frau	IH	36	1 155	447	708	369	396	390	—	42
7	Unternehmensorganisation, Buchhal- tung, Recht und Verwaltung			55 104	20 499	34 605	18 429	18 540	18 135	—	2 916
713	Unternehmensorganisation und -strategie			13 014	6 111	6 903	4 101	4 533	4 380	—	417
71302	Industriekaufmann/-frau	IH	36	12 957	6 081	6 876	4 083	4 512	4 365	—	414
71302	Industriekaufmann/-frau	Hw	36	57	30	27	21	21	18	—	3
714	Büro- und Sekretariat			16 788	5 352	11 436	5 316	5 673	5 796	—	1 185
71402	Fachpraktiker/-in für Bürokommunikation	IH	36	123	63	60	45	39	36	—	6
71402	Kaufmann/-frau für Büromanagement	IH	36	14 187	4 518	9 669	4 464	4 773	4 950	—	984
71402	Kaufmann/-frau für Büromanagement	Hw	36	2 022	642	1 377	666	696	660	—	168
71402	Kaufmann/-frau für Büromanagement	ÖD	36	456	129	327	141	165	150	—	27
715	Personalwesen und -dienstleistung			630	252	378	222	216	192	—	39
71522	Personaldienstleistungskaufmann/-frau	IH	36	630	252	378	222	216	192	—	39
721	Versicherungs- und Finanzdienstleistungen			8 655	4 563	4 092	3 114	2 748	2 793	—	306
72112	Bankkaufmann/-frau	IH	36	5 112	2 589	2 523	1 824	1 635	1 650	—	168
72122	Kaufmann/-frau für Versicherungen und Finanzen, FR Finanzberatung	IH	36	282	189	93	117	81	84	—	15
72132	Kaufmann/-frau für Versicherungen und Finanzen, FR Versicherung	IH	36	3 255	1 782	1 473	1 170	1 026	1 059	—	123
72132	Kaufmann/-frau für Versicherungen und Finanzen, (ohne Angabe der Fachrich- tung)	IH	36	9	3	3	3	6	—	—	—
723	Steuerberatung			4 401	1 629	2 772	1 608	1 533	1 260	—	357
72302	Steuerfachangestellte/-r	FB	36	4 401	1 629	2 772	1 608	1 533	1 260	—	357
731	Rechtsberatung, -sprechung und -ordnung			3 321	279	3 039	1 236	1 101	984	—	285
73112	Notarfachangestellte/-r	FB	36	306	42	267	105	111	90	—	15
73112	Patentanwaltsfachangestellte/-r	FB	36	84	12	72	45	39	—	—	—
73112	Rechtsanwalts- und Notarfachangestellte/-r	FB	36	1 029	81	948	354	333	339	—	60
73112	Rechtsanwaltsfachangestellte/-r	FB	36	1 899	144	1 755	729	618	552	—	210
732	Verwaltung			7 926	2 235	5 691	2 697	2 616	2 616	—	324
73202	Verwaltungsfachangestellte/-r, FR Bundesverwaltung	ÖD	36	450	147	303	147	144	156	—	9
73202	Verwaltungsfachangestellte/-r, FR Kommunalverwaltung	ÖD	36	2 760	915	1 845	945	912	903	—	141
73202	Verwaltungsfachangestellte/-r, FR Landesverwaltung	ÖD	36	78	15	63	39	18	21	—	3
73202	Verwaltungsfachangestellte/-r, FR Landes-/ Kommunalverwaltung (Zusammenfas- sung von FR nach §4 der AO)	ÖD	36	12	3	9	3	6	3	—	—
73202	Verwaltungsfachangestellte/-r, (ohne Angabe der Fachrichtung)	ÖD	36	3	—	3	—	—	—	—	—
73212	Sozialversicherungsfachangestellte/-r, FR Allgemeine Krankenversicherung	ÖD	36	1 002	249	753	300	333	369	—	15
73212	Sozialversicherungsfachangestellte/-r, FR Knappschaftliche Sozialversicherung	ÖD	36	165	48	117	57	57	54	—	15

1) Ab dem Berichtsjahr 2019 wurde das Geschlecht „Divers“ und „Kein Geschlechtseintrag in das Geburtenregister“ erhoben. Im Jahr 2019 wurden die Angaben Geschlecht „Divers“ und „Kein Geschlechtseintrag in das Geburtenregister“ den Männern zugerechnet.

Noch: 2.1 Auszubildende am 31.12.2019 nach Ausbildungsberufen, Berufsgruppen, und -bereichen

Kenn- ziffer	Berufsbereich Berufsgruppe Ausbildungsberuf/Fachrichtung/ Schwerpunkt	Aus- bil- dungs- be- reich	Dauer (Mo- nate)	Auszubildende am 31.12.2019							
				ins- gesamt	männlich ¹⁾	weiblich	davon im ... Ausbildungsjahr				darunter ausländi- sche Aus- zubildende
							1.	2.	3.	4.	
73212	Sozialversicherungsfachangestellte/-r, FR Landwirtschaftliche Sozialversiche- rung	ÖD	36	6	3	3	3	3	–	–	–
73212	Sozialversicherungsfachangestellte/-r, FR Gesetzliche Rentenversicherung	ÖD	36	234	57	177	66	78	90	–	3
73212	Sozialversicherungsfachangestellte/-r, FR Gesetzliche Unfallversicherung	ÖD	36	39	9	30	12	9	15	–	–
73212	Fachangestellte/-r für Arbeitsmarkt- dienstleistungen	ÖD	36	486	162	324	177	165	147	–	72
73222	Kaufmann/-frau im Gesundheitswesen	IH	36	1 785	459	1 329	618	594	573	–	51
73222	Kaufmann/-frau im Gesundheitswesen	Hw	36	3	–	–	–	–	3	–	–
73252	Justizfachangestellte/-r	ÖD	36	849	150	696	303	276	267	–	12
73282	Verwaltungsfachangestellte/-r, FR Hand- werksorganisation und Industrie- und Handelskammern	ÖD	36	24	6	18	9	9	6	–	–
73282	Verwaltungsfachangestellte/-r, FR Kirchen- verwaltung in den Gliedkirchen der Ev- Kirche in Deutschland	ÖD	36	33	9	24	15	9	9	–	–
733	Medien-, Dokumentations- und Informati- onsdienste			369	78	291	132	123	114	–	6
73312	Fachangestellte/-r für Medien- und Informationsdienste, FR Archiv	IH	36	3	–	3	–	3	–	–	–
73312	Fachangestellte/-r für Medien- und Informationsdienste, FR Archiv	ÖD	36	63	18	42	18	30	15	–	–
73312	Fachangestellte/-r für Medien- und Informationsdienste, FR Bildagentur	ÖD	36	–	–	–	–	–	–	–	–
73322	Fachangestellte/-r für Medien- und Informationsdienste, FR Bibliothek	IH	36	9	3	6	3	3	3	–	–
73322	Fachangestellte/-r für Medien- und Informationsdienste, FR Bibliothek	ÖD	36	264	45	219	99	78	87	–	6
73332	Fachangestellte/-r für Medien- und Informationsdienste, FR Information und Dokumentation	IH	36	6	6	–	3	3	3	–	–
73332	Fachangestellte/-r für Medien- und Informationsdienste, FR Information und Dokumentation	ÖD	36	15	3	12	6	6	6	–	–
73342	Fachangestellte/-r für Medien- und Informationsdienste, FR Medizinische Dokumentation	IH	36	3	–	3	–	–	3	–	–
73342	Fachangestellte/-r für Medien- und Informationsdienste, FR Medizinische Dokumentation	ÖD	36	6	–	6	3	3	–	–	–
8	Gesundheit, Soziales, Lehre und Erzie- hung			29 535	3 615	25 920	10 212	9 792	9 276	252	5 364
811	Arzt- und Praxishilfe			19 638	471	19 167	6 768	6 759	6 111	–	3 285
81102	Med- Fachangestellte/-r	FB	36	10 881	231	10 650	3 519	3 744	3 618	–	1 581
81112	Zahnmed- Fachangestellte/-r	FB	36	7 158	144	7 014	2 619	2 523	2 016	–	1 683
81142	Tiermed- Fachangestellte/-r	FB	36	1 599	96	1 503	630	492	477	–	21
823	Körperpflege			4 560	1 200	3 360	1 608	1 401	1 551	–	1 413
82312	Friseur/-in	Hw	36	4 401	1 197	3 204	1 545	1 356	1 497	–	1 395
82322	Kosmetiker/-in	IH	36	42	–	42	15	15	12	–	3
82322	Kosmetiker/-in	Hw	36	102	–	102	42	24	36	–	15
82342	Maskenbildner/-in	IH	36	15	3	12	6	6	6	–	–
824	Bestattungswesen			165	75	90	57	48	63	–	3
82402	Bestattungsfachkraft	IH	36	24	12	12	9	6	6	–	–
82402	Bestattungsfachkraft	Hw	36	144	66	78	48	39	57	–	3
825	Medizin-, Orthopädie- und Rehathechnik			3 885	1 677	2 205	1 302	1 143	1 185	252	540
82512	Orthopädietechnik-Mechaniker/-in	Hw	36	327	186	138	111	105	111	–	33
82522	Augenoptiker/-in	Hw	36	1 509	501	1 011	585	453	474	–	168
82532	Hörakustiker/-in	Hw	36	756	369	384	261	231	261	–	45
82542	Zahntechniker/-in	Hw	42	1 293	621	672	342	354	342	252	297
832	Hauswirtschaft und Verbraucherberatung			1 287	189	1 098	477	444	366	–	123
83212	Fachpraktiker/-in für personale Dienstleis- tungen	IH	36	36	9	24	12	15	9	–	3
83212	Fachpraktiker/-in Service in sozialen Einrichtungen	IH	24	123	36	90	66	57	–	–	9

1) Ab dem Berichtsjahr 2019 wurde das Geschlecht „Divers“ und „Kein Geschlechtseintrag in das Geburtenregister“ erhoben. Im Jahr 2019 wurden die Angaben Geschlecht „Divers“ und „Kein Geschlechtseintrag in das Geburtenregister“ den Männern zugerechnet.

Noch: 2.1 Auszubildende am 31.12.2019 nach Ausbildungsberufen, Berufsgruppen, und -bereichen

Kenn- ziffer	Berufsbereich	Aus- bil- dungs- be- reich	Dauer (Mo- nate)	Auszubildende am 31.12.2019							
	Berufsgruppe			ins- gesamt	männlich ¹⁾	weiblich	davon im ... Ausbildungsjahr				darunter ausländi- sche Aus- zubildende
							1.	2.	3.	4.	
	Ausbildungsberuf/Fachrichtung/ Schwerpunkt										
83212	Hauswirtschaftler/-in	Lw	36	3	–	3	–	–	3	–	–
83212	Hauswirtschaftler/-in	S	36	492	45	444	153	162	177	–	69
83212	Fachpraktiker/-in Hauswirtschaft	S	36	636	99	537	246	210	177	–	42
9	Sprach-, Literatur-, Geistes-, Gesell- schafts- und Wirtschaftswissen- schaften, Medien, Kunst, Kultur und Gestaltung			4 683	2 370	2 313	1 623	1 515	1 503	42	225
913	Gesellschaftswissenschaften			51	27	24	18	15	18	–	3
91342	Fachangestellte/-r für Markt- und Sozial- forschung	IH	36	51	27	24	18	15	18	–	3
921	Werbung und Marketing			1 746	648	1 098	648	567	528	–	99
92112	Kaufmann/-frau für Marketingkommuni- kation	IH	36	987	336	651	342	330	318	–	18
92122	Kaufmann/-frau für Dialogmarketing	IH	36	627	252	378	228	189	210	–	57
92122	Servicefachkraft für Dialogmarketing	IH	24	129	60	69	78	51	–	–	21
92122	Kaufmann/-frau für Dialogmarketing	Hw	36	–	–	–	–	–	–	–	–
923	Verlags- und Medienwirtschaft			474	147	327	153	144	180	–	9
92302	Kaufmann/-frau für audiovisuelle Medien	IH	36	153	57	96	57	42	54	–	3
92302	Medienkaufmann/-frau Digital und Print	IH	36	324	90	234	96	102	126	–	3
932	Innenarchitektur, visuelles Marketing, Raumausstattung			552	117	435	180	180	192	–	42
93222	Gestalter/-in für visuelles Marketing	IH	36	288	24	264	96	99	93	–	9
93232	Raumausstatter/-in	Hw	36	264	93	171	84	81	99	–	33
933	Kunsthandwerk und bildende Kunst			36	24	9	9	12	15	–	3
93312	Holzbildhauer/-in	Hw	36	–	–	–	–	–	–	–	–
93312	Steinmetz/-in und Steinbildhauer/-in, FR Steinbildhauerarbeiten	Hw	36	30	24	6	9	9	12	–	3
93332	Drechsler/-in (Elfenbeinschnitzer/-in), FR Drechseln	Hw	36	3	3	–	–	–	–	–	–
93342	Vergolder/-in	Hw	36	3	–	3	–	–	–	–	–
93352	Kerzenhersteller/-in und Wachsbildner/-in	Hw	36	–	–	–	–	–	–	–	–
934	Kunsthandwerkliche Keramik- und Glas- gestaltung			6	3	3	3	–	3	–	–
93412	Keramiker/-in	Hw	36	6	3	3	3	–	3	–	–
935	Kunsthandwerkliche Metallgestaltung			423	222	201	126	135	135	27	27
93512	Metallbildner/-in, FR Gürtlertechnik	Hw	36	6	6	–	–	3	3	–	–
93512	Metallbildner/-in, FR Metalldrücktechnik	Hw	36	–	–	–	–	–	–	–	–
93522	Goldschmied/-in, FR Schmuck	IH	42	6	3	3	3	3	–	–	–
93522	Silberschmied/-in	Hw	42	–	–	–	–	–	–	–	–
93522	Goldschmied/-in, FR Juwelen	Hw	42	3	3	–	–	–	–	–	–
93522	Goldschmied/-in, FR Schmuck	Hw	42	117	24	93	24	39	30	24	3
93522	Goldschmied/-in, (ohne Angabe der Fachrichtung)	Hw	42	24	6	18	15	6	6	–	–
93532	Graveur/-in	Hw	36	12	9	3	3	3	6	–	–
93532	Metallbildner/-in, FR Ziselieretechnik	Hw	36	–	–	–	–	–	–	–	–
93542	Schilder- und Lichtreklamehersteller/-in	Hw	36	255	171	84	81	84	90	–	24
936	Musikinstrumentenbau			78	57	21	18	24	21	15	9
93612	Bogenmacher/-in	Hw	36	–	–	–	–	–	–	–	–
93612	Geigenbauer/-in	Hw	36	3	3	–	3	–	–	–	–
93612	Zupfinstrumentenmacher/-in, FR Gitar- renbau	Hw	36	–	–	–	–	–	–	–	–
93622	Holzblasinstrumentenmacher/-in	Hw	36	3	3	–	–	3	–	–	–
93632	Metallblasinstrumentenmacher/-in	IH	36	–	–	–	–	–	–	–	–
93632	Metallblasinstrumentenmacher/-in	Hw	36	6	3	–	–	3	–	–	–
93642	Klavier- und Cembalobauer/-in, FR Kla- vierbau	IH	42	–	–	–	–	–	–	–	–
93642	Klavier- und Cembalobauer/-in, FR Kla- vierbau	Hw	42	21	18	3	6	3	6	9	3
93652	Orgel- und Harmoniumbauer/-in, FR Orgelbau	IH	42	18	12	6	–	6	6	6	3
93652	Orgelbauer/-in, FR Orgelbau	IH	42	6	3	3	6	–	–	–	–
93652	Orgel- und Harmoniumbauer/-in, FR Orgelbau	Hw	42	15	12	3	–	9	6	3	3
93652	Orgelbauer/-in, FR Orgelbau	Hw	42	3	–	–	3	–	–	–	–

1) Ab dem Berichtsjahr 2019 wurde das Geschlecht „Divers“ und „Kein Geschlechtseintrag in das Geburtenregister“ erhoben. Im Jahr 2019 wurden die Angaben Geschlecht „Divers“ und „Kein Geschlechtseintrag in das Geburtenregister“ den Männern zugerechnet.

Noch: 2.1 Auszubildende am 31.12.2019 nach Ausbildungsberufen, Berufsgruppen, und -bereichen

Kenn- ziffer	Berufsbereich	Aus- bil- dungs- be- reich	Dauer (Mo- nate)	Auszubildende am 31.12.2019							
	Berufsgruppe			ins- gesamt	männlich ¹⁾	weiblich	davon im ... Ausbildungsjahr				darunter ausländi- sche Aus- zubildende
							1.	2.	3.	4.	
	Ausbildungsberuf/Fachrichtung/ Schwerpunkt										
93682	Handzuginstrumentenmacher/-in	Hw	36	3	—	—	—	—	—	—	—
945	Veranstaltungs-, Kamera- und Tontechnik			1 296	1 113	183	465	429	399	—	39
94512	Fachkraft für Veranstaltungstechnik	IH	36	792	729	63	297	252	243	—	18
94532	Mediengestalter/-in Bild und Ton	IH	36	501	381	120	168	177	156	—	21
94532	Mediengestalter/-in Bild und Ton	Hw	36	3	3	—	—	—	—	—	—
946	Bühnen- und Kostümbildnerei, Requisite			24	9	18	6	9	12	—	—
94612	Bühnenmaler/-in und -plastiker/-in, FR Malerei	IH	36	15	6	12	3	6	6	—	—
94612	Bühnenmaler/-in und -plastiker/-in, FR Plastik	IH	36	9	3	6	3	3	3	—	—
	Insgesamt			299 721	195 273	104 448	99 711	97 770	87 516	14 727	31 512

1) Ab dem Berichtsjahr 2019 wurde das Geschlecht „Divers“ und „Kein Geschlechtseintrag in das Geburtenregister“ erhoben. Im Jahr 2019 wurden die Angaben Geschlecht „Divers“ und „Kein Geschlechtseintrag in das Geburtenregister“ den Männern zugerechnet.

2.2 Auszubildende am 31.12.2019 nach Ausbildungsjahr, zuständiger Stelle*) und Ausbildungsbereich

Zuständige Stelle/ Art der Verwaltung/ Ausbildungsbereich	Auszubildende am 31.12.2019							darunter ausländische Auszubi- lende
	insgesamt	männlich ¹⁾	weiblich	davon im ... Ausbildungsjahr				
				1.	2.	3.	4.	
Industrie, Handel u. a.								
Industrie- und Handelskammer								
Aachen	10 875	7 506	3 366	3 618	3 621	3 189	447	1 074
Arnsberg	5 940	4 080	1 860	1 998	1 944	1 731	267	345
Bielefeld	20 208	13 635	6 573	6 747	6 759	5 907	798	1 095
Bochum	5 187	3 531	1 656	1 878	1 695	1 479	138	546
Bonn	7 530	4 911	2 619	2 370	2 592	2 373	195	762
Detmold	3 411	2 397	1 014	1 119	1 164	951	177	174
Dortmund	12 192	8 286	3 906	4 362	4 110	3 375	342	1 011
Düsseldorf	11 991	7 665	4 326	3 957	4 056	3 660	318	1 155
Duisburg	11 136	7 455	3 678	3 825	3 759	3 198	354	1 071
Essen	8 613	5 397	3 216	2 814	3 012	2 583	201	567
Hagen	8 868	6 324	2 544	2 898	3 012	2 469	492	747
Krefeld	10 866	7 509	3 357	3 711	3 630	3 096	429	867
Köln	22 020	14 562	7 461	7 461	7 299	6 522	738	2 190
Münster	24 396	16 182	8 214	8 061	8 241	7 272	822	1 764
Siegen	6 174	4 365	1 809	2 016	2 013	1 674	471	447
Wuppertal	5 661	3 777	1 884	1 986	1 890	1 566	219	585
Zusammen	175 071	117 585	57 486	58 818	58 797	51 045	6 411	14 400
Handwerk								
Handwerkskammer								
Aachen	5 868	4 905	963	1 872	1 665	1 701	627	786
Arnsberg	5 298	4 263	1 035	1 614	1 635	1 494	555	666
Bielefeld	10 596	8 715	1 881	3 381	3 192	2 940	1 086	1 362
Dortmund	10 398	8 676	1 725	3 420	3 096	2 835	1 047	1 653
Düsseldorf	20 088	16 704	3 384	6 453	5 955	5 514	2 169	3 549
Köln	12 591	10 419	2 172	4 140	3 681	3 534	1 233	2 220
Münster	15 102	12 696	2 406	4 701	4 500	4 302	1 599	1 971
Zusammen	79 944	66 378	13 566	25 581	23 727	22 320	8 316	12 204
Landwirtschaft								
Landwirtschaftskammer Nordrhein-Westfalen	6 495	5 298	1 197	1 944	2 241	2 310	–	291
Zusammen	6 495	5 298	1 197	1 944	2 241	2 310	–	291
öffentlicher Dienst								
Art der Verwaltung								
Kommunaler Verwaltungsdienst	2 886	951	1 932	984	960	942	–	153
Landesverwaltungsdienst	4 017	1 893	2 121	1 383	1 335	1 296	–	96
Bundesverwaltungsdienst	1 749	537	1 212	585	582	582	–	120
Handwerkskammer	24	6	18	9	9	6	–	–
Industrie- und Handelskammer	9	6	3	3	3	3	–	–
Kirchlicher Verwaltungsdienst	48	15	33	18	15	15	–	–
Zusammen	8 733	3 411	5 322	2 982	2 904	2 847	–	369
freie Berufe								
Ärztchammer Nordrhein	5 826	150	5 676	1 872	1 986	1 971	–	972
Ärztchammer Westfalen-Lippe	5 052	81	4 974	1 647	1 758	1 647	–	606
Apothekerkammer Nordrhein	666	51	615	258	231	174	–	153
Apothekerkammer Westfalen-Lippe	330	27	303	114	105	111	–	57
Rheinische Notarkammer	306	42	267	105	111	90	–	15
Patentanwaltskammer, München	84	12	72	45	39	–	–	–
Rechtsanwaltskammer Düsseldorf	705	63	642	267	231	207	–	75
Rechtsanwaltskammer Hamm	1 683	123	1 560	612	528	540	–	123
Rechtsanwaltskammer Köln	543	42	501	204	192	147	–	72
Steuerberaterkammer Nordrhein	1 317	489	828	489	423	408	–	129
Steuerberaterkammer Köln	1 059	405	651	402	339	318	–	132
Steuerberaterkammer Westfalen-Lippe	2 025	732	1 293	720	771	534	–	99
Tierärztekammer Nordrhein	921	57	864	369	252	297	–	15
Tierärztekammer Westfalen-Lippe	678	39	639	261	240	177	–	6
Zahnärztekammer Nordrhein	3 948	105	3 843	1 464	1 446	1 038	–	1 137
Zahnärztekammer Westfalen-Lippe	3 210	39	3 171	1 155	1 077	978	–	546
Zusammen	28 353	2 454	25 896	9 984	9 729	8 637	–	4 140
sonstige								
Direktor der Landwirtschaftskammer NRW	1 125	144	981	399	372	357	–	111
Zusammen	1 125	144	981	399	372	357	–	111
Ausbildungsbereiche insgesamt								
Insgesamt	299 721	195 273	104 448	99 711	97 770	87 516	14 727	31 512

1) Ab dem Berichtsjahr 2019 wurde das Geschlecht „Divers“ und „Kein Geschlechtseintrag in das Geburtenregister“ erhoben. Im Jahr 2019 wurden die Angaben Geschlecht „Divers“ und „Kein Geschlechtseintrag in das Geburtenregister“ den Männern zugerechnet.

TOP 10 der Ausbildungsberufe am 31.12.2019 nach Geschlecht

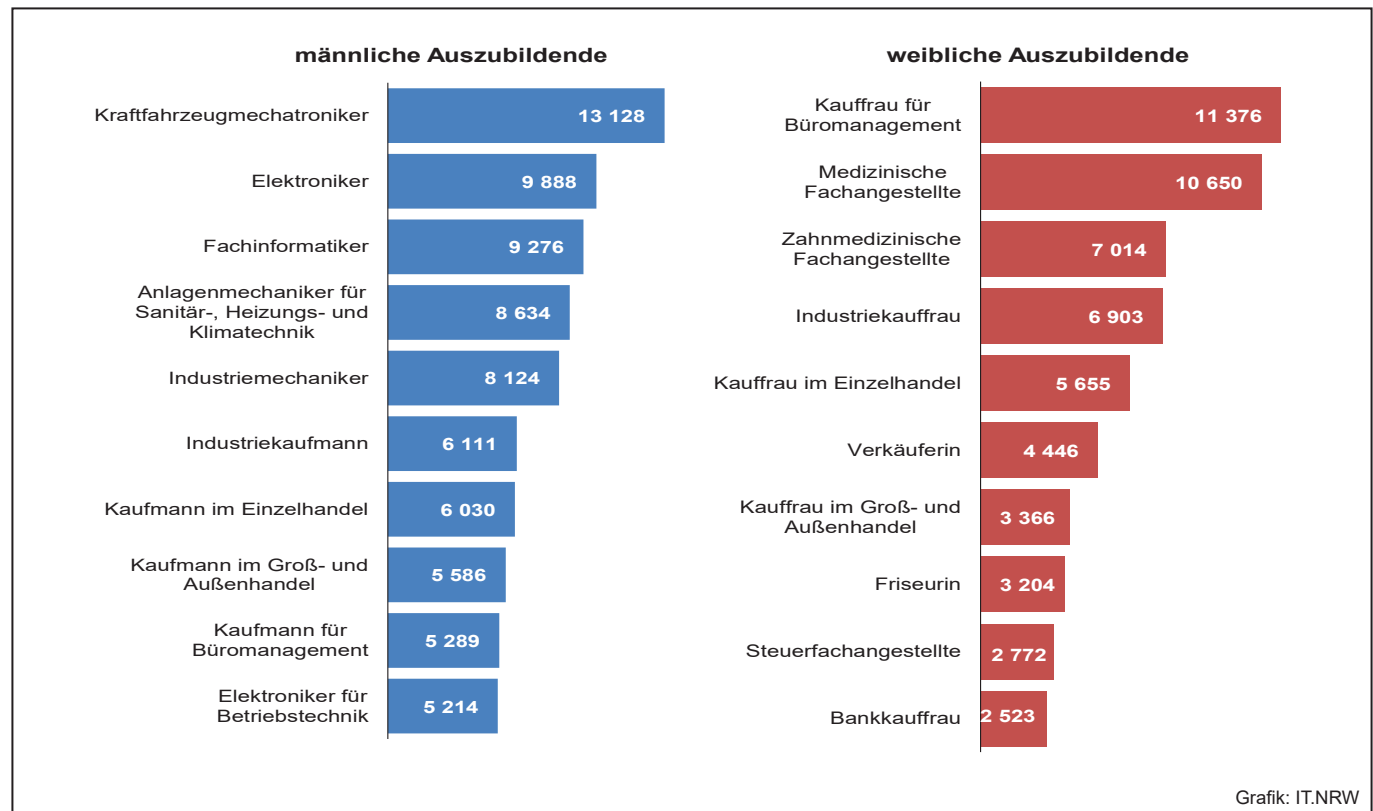

2.3 Die 25 Ausbildungsberufe mit der größten Anzahl Auszubildender am 31.12.2019

Rang		Ausbildungsberuf	Ausbildungs- bereich	Auszubildende	
2019	dagegen 2018			2019	dagegen 2018
Insgesamt					
1	1	Kaufmann/-frau für Büromanagement	IH/Hw/ÖD	16 665	17 049
2	2	Kraftfahrzeugmechaniker/-in	IH/Hw	13 578	13 410
3	3	Industriekaufmann/-frau	IH/Hw	13 014	13 230
4	4	Kaufmann/-frau im Einzelhandel	IH/Hw	11 685	12 072
5	5	Medizinische/r Fachangestellte/-r	FB	10 881	10 587
6	6	Elektroniker/-in	Hw	10 074	9 465
7	9	Fachinformatiker/-in	IH/Hw	10 047	9 153
8	7	Verkäufer/-in	IH/Hw	8 979	9 423
9	8	Kaufmann/-frau im Groß- und Außenhandel	IH/Hw	8 952	9 267
10	11	Anlagenmechaniker/-in für Sanitär-, Heizungs- und Klimatechnik	IH/Hw	8 748	8 250
11	10	Industriemechaniker/-in	IH/Hw	8 460	8 430
12	12	Zahnmedizinische/-r Fachangestellte/-r	FB	7 158	7 116
13	13	Fachkraft für Lagerlogistik	IH/Hw	5 535	5 562
14	14	Elektroniker/-in für Betriebstechnik	IH/Hw	5 445	5 352
15	15	Bankkaufmann/-frau	IH	5 112	5 220
16	17	Zerspanungsmechaniker/-in	IH/Hw	4 578	4 530
17	18	Tischler/-in	Hw	4 473	4 407
18	19	Steuerfachangestellte/-r	FB	4 401	4 365
19	16	Friseur/-in	Hw	4 401	4 593
20	20	Mechatroniker/-in	IH/Hw	3 990	3 837
21	25	Gärtner/-in	Lw	3 615	3 522
22	24	Kaufmann/-frau für Spedition und Logistikdienstleistung	IH	3 588	3 534
23	22	Kaufmann/-frau für Versicherungen und Finanzen	IH	3 546	3 576
24	23	Metallbauer/-in	Hw	3 501	3 561
25	21	Maler/-in und Lackierer/-in	Hw	3 495	3 579

1) Ab dem Berichtsjahr 2019 wurde das Geschlecht „Divers“ und „Kein Geschlechtseintrag in das Geburtenregister“ erhoben. Im Jahr 2019 wurden die Angaben Geschlecht „Divers“ und „Kein Geschlechtseintrag in das Geburtenregister“ den Männern zugerechnet.

Noch: **2.3 Die 25 Ausbildungsberufe mit der größten Anzahl Auszubildender am 31.12.2019**

Rang		Ausbildungsberuf	Ausbildungs- bereich	Auszubildende	
2019	dagegen 2018			2019	dagegen 2018

männlich¹⁾

1	1	Kraftfahrzeugmechatroniker	IH/Hw	13 128	12 963
2	2	Elektroniker	Hw	9 888	9 309
3	3	Fachinformatiker	IH/Hw	9 276	8 457
4	4	Anlagenmechaniker für Sanitär-, Heizungs- und Klimatechnik	IH/Hw	8 634	8 151
5	5	Industriemechaniker	IH/Hw	8 124	8 085
6	7	Industrie Kaufmann	IH/Hw	6 111	6 120
7	6	Kaufmann im Einzelhandel	IH/Hw	6 030	6 129
8	8	Kaufmann im Groß- und Außenhandel	IH/Hw	5 586	5 775
9	9	Kaufmann für Büromanagement	IH/Hw/ÖD	5 289	5 352
10	10	Elektroniker für Betriebstechnik	IH/Hw	5 214	5 109
11	11	Fachkraft für Lagerlogistik	IH/Hw	4 971	5 001
12	12	Verkäufer	IH/Hw	4 533	4 620
13	13	Zerspanungsmechaniker	IH/Hw	4 404	4 347
14	14	Tischler	Hw	3 960	3 921
15	15	Mechatroniker	IH/Hw	3 813	3 669
16	16	Metallbauer	Hw	3 444	3 498
17	18	Gärtner	Lw	3 111	3 045
18	17	Maler und Lackierer	Hw	2 979	3 063
19	21	Dachdecker	Hw	2 652	2 550
20	20	Bankkaufmann	IH	2 589	2 592
21	19	Koch	IH/Hw	2 553	2 670
22	23	Kaufmann für Spedition und Logistikdienstleistung	IH	2 406	2 340
23	22	Fachlagerist	IH/Hw	2 340	2 355
24	25	Chemikant	IH	2 334	2 235
25	–	Automobilkaufmann	IH/Hw	2 295	2 181

weiblich

1	1	Kauffrau für Büromanagement	IH/Hw/ÖD	11 376	11 697
2	2	Medizinische Fachangestellte	FB	10 650	10 398
3	4	Zahnmedizinische Fachangestellte	FB	7 014	7 011
4	3	Industrie Kauffrau	IH/Hw	6 903	7 110
5	5	Kauffrau im Einzelhandel	IH/Hw	5 655	5 943
6	6	Verkäuferin	IH/Hw	4 446	4 803
7	7	Kauffrau im Groß- und Außenhandel	IH/Hw	3 366	3 492
8	8	Friseurin	Hw	3 204	3 483
9	9	Steuerfachangestellte	FB	2 772	2 823
10	10	Bankkauffrau	IH	2 523	2 628
11	12	Verwaltungsfachangestellte	ÖD	2 262	2 220
12	11	Fachverkäuferin im Lebensmittelhandwerk	IH/Hw	2 106	2 481
13	13	Hotelfachfrau	IH	1 962	2 172
14	14	Rechtsanwaltsfachangestellte	FB	1 755	1 794
15	15	Kauffrau für Versicherungen und Finanzen	IH	1 569	1 593
16	16	Tiermedizinische Fachangestellte	FB	1 503	1 521
17	17	Kauffrau im Gesundheitswesen	IH/Hw	1 329	1 293
18	18	Kauffrau für Spedition und Logistikdienstleistung	IH	1 182	1 194
19	20	Mediengestalterin Digital und Print	IH/Hw	1 152	1 176
20	19	Automobilkauffrau	IH/Hw	1 119	1 182
21	21	Sozialversicherungsfachangestellte	ÖD	1 080	1 143
22	22	Immobilienkauffrau	IH	1 059	1 041
23	24	Augenoptikerin	Hw	1 011	981
24	23	Rechtsanwalts- und Notarfachangestellte	FB	948	1 005
25	25	Pharmazeutisch-kaufm. Angestellte	FB	918	906

2.4 Die 25 Ausbildungsberufe mit der größten Anzahl ausländischer Auszubildender am 31.12.2019

Rang		Ausbildungsberuf	Ausbildungs- bereich	Ausländische Auszubildende	
2019	dagegen 2018			2019	dagegen 2018
Insgesamt					
1	1	Kraftfahrzeugmechatroniker/-in	IH/Hw	1 842	1 635
2	2	Zahnmedizinische/-r Fachangestellte/-r	FB	1 683	1 536
3	3	Medizinische/-r Fachangestellte/-r	FB	1 581	1 485
4	7	Elektroniker/-in	Hw	1 470	1 257
5	5	Anlagenmechaniker/-in für Sanitär-, Heizungs- und Klimatechnik	IH/Hw	1 464	1 302
6	4	Friseur/-in	Hw	1 395	1 347
7	6	Verkäufer/-in	IH/Hw	1 272	1 269
8	9	Kaufmann/-frau für Büromanagement	IH/Hw/ÖD	1 179	1 068
9	8	Kaufmann/-frau im Einzelhandel	IH/Hw	1 089	1 083
10	11	Maler/-in und Lackierer/-in	Hw	753	666
11	10	Koch/Köchin	IH/Hw	732	690
12	14	Fachinformatiker/-in	IH/Hw	645	519
13	15	Hotelfachmann/-frau	IH	573	510
14	12	Fachkraft für Lagerlogistik	IH/Hw	564	537
15	13	Maschinen- und Anlagenführer/-in	IH/Hw	516	528
16	19	Metallbauer/-in	Hw	492	432
17	18	Industriemechaniker/-in	IH/Hw	474	447
18	17	Kaufmann/-frau im Groß- und Außenhandel	IH/Hw	465	453
19	16	Bäcker/-in	IH/Hw	462	459
20	22	Fachlagerist/-in	IH/Hw	426	390
21	23	Zerspanungsmechaniker/-in	IH/Hw	420	390
22	21	Industriekaufmann/-frau	IH/Hw	417	411
23	20	Fachverkäufer/-in im Lebensmittelhandwerk	IH/Hw	417	411
24	24	Steuerfachangestellte/-r	FB	357	330
25	—	Elektroniker/-in für Betriebstechnik	IH/Hw	354	279

männlich¹⁾

1	1	Kraftfahrzeugmechatroniker	IH/Hw	1 824	1 614
2	3	Elektroniker	Hw	1 467	1 251
3	2	Anlagenmechaniker für Sanitär-, Heizungs- und Klimatechnik	IH/Hw	1 464	1 302
4	4	Verkäufer	IH/Hw	780	726
5	5	Maler und Lackierer	Hw	741	654
6	7	Friseur	Hw	657	600
7	8	Koch	IH/Hw	621	588
8	6	Kaufmann im Einzelhandel	IH/Hw	582	603
9	11	Fachinformatiker	IH/Hw	573	462
10	10	Fachkraft für Lagerlogistik	IH/Hw	537	510
11	9	Maschinen- und Anlagenführer	IH/Hw	510	522
12	13	Metallbauer	Hw	489	432
13	12	Industriemechaniker	IH/Hw	465	438
14	14	Bäcker	IH/Hw	423	417
15	16	Fachlagerist	IH/Hw	417	378
16	15	Zerspanungsmechaniker	IH/Hw	414	381
17	17	Kaufmann für Büromanagement	IH/Hw/ÖD	402	354
18	22	Elektroniker für Betriebstechnik	IH/Hw	345	273
19	18	Dachdecker	Hw	321	300
20	19	Fahrzeuglackierer	IH/Hw	306	279
21	20	Tischler	Hw	294	276
22	23	Hotelfachmann	IH	288	249
23	21	Kaufmann im Groß- und Außenhandel	IH/Hw	282	276
24	24	Berufskraftfahrer	IH/Hw	276	243
25	25	Maurer	IH/Hw	264	231

1) Ab dem Berichtsjahr 2019 wurde das Geschlecht „Divers“ und „Kein Geschlechtseintrag in das Geburtenregister“ erhoben. Im Jahr 2019 wurden die Angaben Geschlecht „Divers“ und „Kein Geschlechtseintrag in das Geburtenregister“ den Männern zugerechnet.

Noch: **2.4 Die 25 Ausbildungsberufe mit der größten Anzahl ausländischer Auszubildender am 31.12.2019**

Rang		Ausbildungsberuf	Ausbildungs- bereich	Ausländische Auszubildende	
2019	dagegen 2018			2019	dagegen 2018
weiblich					
1	1	Zahnmedizinische Fachangestellte	FB	1 626	1 494
2	2	Medizinische Fachangestellte	FB	1 524	1 446
3	4	Kauffrau für Büromanagement	IH/Hw/ÖD	774	714
4	3	Friseurin	Hw	741	747
5	6	Kauffrau im Einzelhandel	IH/Hw	507	480
6	5	Verkäuferin	IH/Hw	492	543
7	7	Fachverkäuferin im Lebensmittelhandwerk	IH/Hw	306	312
8	8	Hotelfachfrau	IH	285	261
9	9	Steuerfachangestellte	FB	258	249
10	10	Industriekauffrau	IH/Hw	213	213
11	11	Rechtsanwaltsfachangestellte	FB	198	210
12	12	Pharmazeutisch-kaufm. Angestellte	FB	186	180
13	13	Kauffrau im Groß- und Außenhandel	IH/Hw	183	177
14	14	Kauffrau für Spedition und Logistikdienstleistung	IH	114	102
15	15	Köchin	IH/Hw	111	102
16	19	Verwaltungsfachangestellte	ÖD	105	63
17	16	Augenoptikerin	Hw	87	78
18	21	Zahntechnikerin	Hw	84	63
19	17	Bankkauffrau	IH	78	72
20	25	Fachinformatikerin	IH/Hw	72	57
21	22	Kauffrau für Versicherungen und Finanzen	IH	72	63
22	18	Restaurantfachfrau	IH	63	69
23	23	Fachkraft im Gastgewerbe	IH/Hw	60	60
24	20	Rechtsanwalts- und Notarfachangestellte	FB	57	63
25	24	Hauswirtschafterin, Hauswirtschafterin (Sondergenehmigung)	IH/Lw/S	57	60

3. Neu abgeschlossene Ausbildungsverträge

3.1 Auszubildende mit neu abgeschlossenem Ausbildungsvertrag 2019 nach Geburtsjahr, zuständiger Stelle*) und Ausbildungsbereich

Zuständige Stelle/ Art der Verwaltung/ Ausbildungsbereich	Auszubildende mit neu abgeschlossenem Ausbildungsvertrag									
	insgesamt	davon mit Geburtsjahr ...								
		vor 1996	1996	1997	1998	1999	2000	2001	2002	nach 2002
Industrie, Handel u. a.										
Industrie- und Handelskammer										
Aachen	4 281	684	267	375	480	654	786	597	273	165
Arnsberg	2 325	306	111	147	219	285	486	381	231	159
Bielefeld	7 755	1 068	351	534	816	1 182	1 506	1 113	705	480
Bochum	2 160	414	162	225	264	339	351	222	120	63
Bonn	2 973	534	174	279	348	459	504	366	189	123
Detmold	1 290	177	63	81	108	222	237	183	135	81
Dortmund	5 124	858	360	468	621	843	879	615	345	141
Düsseldorf	4 767	840	309	480	621	864	843	525	204	84
Duisburg	4 548	711	297	402	552	744	864	588	261	129
Essen	3 402	636	261	345	408	564	576	369	159	81
Hagen	3 414	519	204	261	345	522	621	477	297	165
Krefeld	4 446	744	273	402	558	732	768	588	246	129
Köln	8 601	1 377	525	750	1 056	1 401	1 527	1 086	588	288
Münster	9 672	1 338	516	720	969	1 551	1 896	1 437	744	501
Siegen	2 280	246	81	117	168	309	405	378	342	234
Wuppertal	2 298	393	144	225	291	357	399	273	135	81
Zusammen	69 330	10 842	4 095	5 811	7 824	11 034	12 651	9 198	4 974	2 904
Handwerk										
Handwerkskammer										
Aachen	2 232	312	93	117	192	243	348	369	354	204
Arnsberg	1 908	231	54	90	120	195	249	297	408	264
Bielefeld	3 876	459	144	198	276	420	528	639	789	426
Dortmund	3 939	570	204	258	339	471	573	615	594	315
Düsseldorf	7 641	1 179	408	462	660	885	1 146	1 233	1 092	576
Köln	4 890	768	213	267	432	552	723	756	747	429
Münster	5 394	690	204	261	402	600	699	819	1 011	708
Zusammen	29 880	4 212	1 317	1 656	2 421	3 369	4 269	4 728	4 992	2 919
Landwirtschaft										
Landwirtschaftskammer Nordrhein-Westfalen	2 430	267	96	123	174	255	354	411	456	294
Zusammen	2 430	267	96	123	174	255	354	411	456	294
öffentlicher Dienst										
Art der Verwaltung										
Kommunaler Verwaltungsdienst	1 011	198	39	60	105	147	219	147	42	51
Landesverwaltungsdienst	1 422	264	66	90	141	195	276	195	108	87
Bundesverwaltungsdienst	549	108	27	45	51	90	132	60	18	15
Handwerkskammer	9	3	—	—	3	—	—	—	—	—
Industrie- und Handelskammer	3	—	—	—	—	—	—	—	—	—
Kirchlicher Verwaltungsdienst	18	3	—	—	3	3	3	3	—	3
Zusammen	3 012	576	135	198	300	435	633	408	171	156
freie Berufe										
Ärztchammer Nordrhein	2 211	300	84	150	210	324	381	342	267	147
Ärztchammer Westfalen-Lippe	1 743	192	54	93	132	276	348	267	249	132
Apothekerkammer Nordrhein	264	57	6	15	27	27	42	33	36	21
Apothekerkammer Westfalen-Lippe	126	18	6	9	9	18	21	18	15	12
Rheinische Notarkammer	111	24	9	12	15	12	24	12	3	3
Patentanwaltskammer, München	39	9	3	3	3	3	9	9	—	—
Rechtsanwaltskammer Düsseldorf	276	48	9	21	33	54	57	30	18	6
Rechtsanwaltskammer Hamm	687	93	39	54	87	114	120	102	54	21
Rechtsanwaltskammer Köln	237	30	15	15	27	51	39	36	12	12
Steuerberaterkammer Düsseldorf	531	102	24	45	60	90	123	75	9	3
Steuerberaterkammer Köln	405	78	15	27	42	63	105	60	9	—
Steuerberaterkammer Westfalen-Lippe	696	108	24	54	60	132	174	117	18	6
Tierärztekammer Nordrhein	375	42	18	21	42	69	90	54	21	15
Tierärztekammer Westfalen-Lippe	261	18	6	18	33	54	75	36	15	9
Zahnärztekammer Nordrhein	1 467	186	57	90	117	177	264	267	210	99
Zahnärztekammer Westfalen-Lippe	1 170	126	33	54	99	165	186	201	201	108
Zusammen	10 602	1 431	399	681	1 002	1 626	2 061	1 662	1 143	597
sonstige										
Direktor der Landwirtschaftskammer NRW	414	54	12	21	21	54	84	96	60	9
Zusammen	414	54	12	21	21	54	84	96	60	9
Ausbildungsbereiche insgesamt										
Insgesamt	115 671	17 382	6 054	8 487	11 742	16 773	20 052	16 503	11 796	6 882

*) vollständige Bezeichnung der zuständigen Stelle siehe Seite 12

3.2 Die 25 Ausbildungsberufe mit der größten Anzahl neu abgeschlossener Ausbildungsverträge 2019

Rang		Ausbildungsberuf	Ausbildungs- bereich	Neu abgeschlossene Ausbildungsverträge	
2019	dagegen 2018			2019	dagegen 2018
Insgesamt					
1	1	Kaufmann/-frau für Büromanagement	IH/Hw/ÖD	6 441	6 681
2	2	Kaufmann/-frau im Einzelhandel	IH/Hw	5 988	6 105
3	3	Verkäufer/-in	IH/Hw	5 064	5 229
4	4	Industriekaufmann/-frau	IH/Hw	4 587	4 866
5	5	Kraftfahrzeugmechatroniker/-in	IH/Hw	4 377	4 395
6	7	Fachinformatiker/-in	IH/Hw	4 095	3 789
7	6	Medizinische/-r Fachangestellte/-r	FB	3 954	3 957
8	9	Elektroniker/-in	Hw	3 522	3 300
9	10	Anlagenmechaniker/-in für Sanitär-, Heizungs- und Klimatechnik	IH/Hw	3 282	2 964
10	8	Kaufmann/-frau im Groß- und Außenhandel	IH/Hw	3 273	3 489
11	11	Zahnmedizinische/r Fachangestellte/-r	FB	2 637	2 787
12	12	Industriemechaniker/-in	IH/Hw	2 493	2 550
13	13	Fachkraft für Lagerlogistik	IH/Hw	2 328	2 385
14	14	Friseur/-in	Hw	2 004	2 085
15	16	Bankkaufmann/-frau	IH	1 914	1 725
16	15	Tischler/-in	Hw	1 734	1 776
17	18	Elektroniker/-in für Betriebstechnik	IH/Hw	1 644	1 617
18	17	Steuerfachangestellte/-r	FB	1 632	1 638
19	19	Maler/-in und Lackierer/-in	Hw	1 527	1 575
20	20	Zerspanungsmechaniker/-in	IH/Hw	1 458	1 488
21	–	Kaufmann/-frau für Versicherungen und Finanzen	IH	1 386	1 326
22	22	Fachlagerist/-in	IH/Hw	1 356	1 455
23	21	Koch/Köchin	IH/Hw	1 341	1 461
24	25	Gärtner/-in	Lw	1 335	1 353
25	–	Automobilkaufmann/-frau	IH/Hw	1 332	1 293

männlich¹⁾

1	1	Kraftfahrzeugmechatroniker	IH/Hw	4 227	4 239
2	2	Fachinformatiker	IH/Hw	3 765	3 501
3	3	Elektroniker	Hw	3 444	3 240
4	5	Anlagenmechaniker für Sanitär-, Heizungs- und Klimatechnik	IH/Hw	3 234	2 922
5	4	Kaufmann im Einzelhandel	IH/Hw	3 078	3 111
6	6	Verkäufer	IH/Hw	2 577	2 631
7	7	Industriemechaniker	IH/Hw	2 406	2 433
8	8	Industriekaufmann	IH/Hw	2 229	2 283
9	10	Fachkraft für Lagerlogistik	IH/Hw	2 106	2 130
10	11	Kaufmann für Büromanagement	IH/Hw/ÖD	2 073	2 121
11	9	Kaufmann im Groß- und Außenhandel	IH/Hw	2 016	2 226
12	13	Elektroniker für Betriebstechnik	IH/Hw	1 575	1 530
13	12	Tischler	Hw	1 512	1 575
14	14	Zerspanungsmechaniker	IH/Hw	1 410	1 434
15	15	Maler und Lackierer	Hw	1 296	1 353
16	16	Fachlagerist	IH/Hw	1 254	1 335
17	22	Mechatroniker	IH/Hw	1 212	1 143
18	18	Dachdecker	Hw	1 203	1 197
19	17	Maschinen- und Anlagenführer	IH/Hw	1 146	1 275
20	21	Gärtner	Lw	1 125	1 158
21	20	Metallbauer	Hw	1 116	1 167
22	19	Koch	IH/Hw	1 056	1 173
23	24	Bankkaufmann	IH	963	924
24	–	Automobilkaufmann	IH/Hw	906	858
25	23	Kaufmann für Spedition und Logistikdienstleistung	IH	870	930

1) Ab dem Berichtsjahr 2019 wurde das Geschlecht „Divers“ und „Kein Geschlechtseintrag in das Geburtenregister“ erhoben. Im Jahr 2019 wurden die Angaben Geschlecht „Divers“ und „Kein Geschlechtseintrag in das Geburtenregister“ den Männern zugerechnet.

Noch: 3.2 Die 25 Ausbildungsberufe mit der größten Anzahl neu abgeschlossener Ausbildungsverträge 2019

Rang		Ausbildungsberuf	Ausbildungs- bereich	Neu abgeschlossene Ausbildungsverträge	
2019	dagegen 2018			2019	dagegen 2018
weiblich					
1	1	Kauffrau für Büromanagement	IH/Hw/ÖD	4 368	4 560
2	2	Medizinische Fachangestellte	FB	3 855	3 867
3	3	Kauffrau im Einzelhandel	IH/Hw	2 910	2 994
4	4	Zahnmedizinische Fachangestellte	FB	2 559	2 733
5	5	Verkäuferin	IH/Hw	2 487	2 601
6	6	Industriekauffrau	IH/Hw	2 358	2 586
7	7	Friseurin	Hw	1 422	1 476
8	8	Kauffrau im Groß- und Außenhandel	IH/Hw	1 257	1 263
9	9	Steuerfachangestellte	FB	999	1 053
10	12	Bankkauffrau	IH	951	801
11	10	Fachverkäuferin im Lebensmittelhandwerk	IH/Hw	792	873
12	13	Verwaltungsfachangestellte	ÖD	771	759
13	11	Hotelfachfrau	IH	756	873
14	14	Rechtsanwaltsfachangestellte	FB	741	711
15	16	Kauffrau für Versicherungen und Finanzen	IH	603	594
16	15	Tiermedizinische Fachangestellte	FB	600	660
17	17	Kauffrau im Gesundheitswesen	IH/Hw	501	486
18	19	Mediengestalterin Digital und Print	IH/Hw	429	462
19	20	Automobilkauffrau	IH/Hw	426	435
20	18	Kauffrau für Spedition und Logistikdienstleistung	IH	417	465
21	21	Immobilienkauffrau	IH	414	405
22	22	Augenoptikerin	Hw	384	387
23	–	Rechtsanwalts- und Notarfachangestellte	FB	363	348
24	25	Pharmazeutisch-kaufm. Angestellte	FB	360	351
25	–	Fachinformatikerin	IH/Hw	330	288

3.3 Auszubildende mit neu abgeschlossenem Ausbildungsvertrag 2019 nach schulischer Vorbildung, zuständiger Stelle*) und Ausbildungsbereich

Zuständige Stelle/ Art der Verwaltung/ Ausbildungsbereich	Auszubildende am 31.12.2019					
	insgesamt	davon mit schulischer Vorbildung				
		ohne Hauptschul- abschluss	Hauptschul- abschluss	Fachober- schulreife	Hoch-, Fach- hochschul- reife	im Ausland erworbener Ab- schluss, der nicht zuordenbar ist
Industrie, Handel u. a.						
Industrie- und Handelskammer						
Aachen	4 281	27	720	1 233	2 265	33
Arnsberg	2 325	33	459	756	1 047	33
Bielefeld	7 755	372	1 041	2 535	3 768	42
Bochum	2 160	96	318	588	1 131	30
Bonn	2 973	36	453	927	1 491	63
Detmold	1 290	60	183	405	624	15
Dortmund	5 124	267	1 056	1 326	2 454	24
Düsseldorf	4 767	57	486	1 149	2 829	249
Duisburg	4 548	69	642	1 326	2 091	417
Essen	3 402	72	549	885	1 869	27
Hagen	3 414	111	756	1 050	1 458	39
Krefeld	4 446	42	1 032	1 125	2 220	27
Köln	8 601	177	969	2 370	4 533	552
Münster	9 672	282	1 539	2 670	5 100	81
Siegen	2 280	72	444	918	822	21
Wuppertal	2 298	264	282	630	1 098	27
Zusammen	69 330	2 037	10 932	19 887	34 800	1 677
Handwerk						
Handwerkskammer						
Aachen	2 232	75	831	837	444	48
Arnsberg	1 908	120	624	762	351	51
Bielefeld	3 876	198	1 167	1 641	765	105
Dortmund	3 939	165	1 305	1 575	804	90
Düsseldorf	7 641	288	2 553	3 018	1 632	150
Köln	4 890	195	1 791	1 890	921	93
Münster	5 394	249	1 587	2 271	1 140	147
Zusammen	29 880	1 287	9 861	11 991	6 054	684
Landwirtschaft						
Landwirtschaftskammer Nordrhein-Westfalen	2 430	162	651	885	675	57
Zusammen	2 430	162	651	885	675	57
öffentlicher Dienst						
Art der Verwaltung						
Kommunaler Verwaltungsdienst	1 011	—	3	234	774	3
Landesverwaltungsdienst	1 422	3	93	378	942	6
Bundesverwaltungsdienst	549	—	6	117	426	3
Handwerkskammer	9	—	—	—	9	—
Industrie- und Handelskammer	3	—	—	3	—	—
Kirchlicher Verwaltungsdienst	18	—	—	3	15	—
Zusammen	3 012	3	102	732	2 163	12
freie Berufe						
Ärztchammer Nordrhein	2 211	6	303	1 158	636	105
Ärztchammer Westfalen-Lippe	1 743	6	183	906	639	12
Apothekerkammer Nordrhein	264	72	30	102	57	6
Apothekerkammer Westfalen-Lippe	126	3	27	60	36	—
Rheinische Notarkammer	111	—	—	21	90	—
Patentanwaltskammer, München	39	—	—	3	30	6
Rechtsanwaltskammer Düsseldorf	276	6	9	102	162	—
Rechtsanwaltskammer Hamm	687	15	21	279	372	—
Rechtsanwaltskammer Köln	237	—	6	93	138	—
Steuerberaterkammer Düsseldorf	531	—	3	78	450	—
Steuerberaterkammer Köln	405	—	—	57	342	3
Steuerberaterkammer Westfalen-Lippe	696	—	15	78	603	—
Tierärztekammer Nordrhein	375	—	18	123	234	—
Tierärztekammer Westfalen-Lippe	261	—	9	75	177	—
Zahnärztekammer Nordrhein	1 467	18	390	684	270	102
Zahnärztekammer Westfalen-Lippe	1 170	6	222	651	267	24
Zusammen	10 602	135	1 233	4 470	4 503	261
sonstige						
Direktor der Landwirtschaftskammer NRW	414	135	180	69	18	12
Zusammen	414	135	180	69	18	12
Ausbildungsbereiche insgesamt						
Insgesamt	115 671	3 759	22 959	38 037	48 213	2 703

*) vollständige Bezeichnung der zuständigen Stelle siehe Seite 12

4. Vorzeitig gelöste Ausbildungsverhältnisse

4.1 Vorzeitig gelöste Ausbildungsverhältnisse 2019 nach zuständiger Stelle und Ausbildungsbereich

Zuständige Stelle/ Art der Verwaltung/ Ausbildungsbereich	Vorzeitig gelöste Ausbildungsverhältnisse							
	insgesamt	von männ- lichen Auszu- bildenden ¹⁾	von weib- lichen Auszu- bildenden	davon im ... Ausbildungsjahr				darunter in der Probezeit
				1.	2.	3.	4.	
Industrie, Handel u. a.								
Industrie- und Handelskammer								
Aachen	1 074	714	357	657	291	123	6	393
Arnsberg	456	285	171	270	132	48	3	153
Bielefeld	1 743	1 146	597	1 077	492	165	6	585
Bochum	495	318	174	309	126	57	3	195
Bonn	918	591	327	591	258	69	3	357
Detmold	348	216	135	189	120	36	3	126
Dortmund	900	594	303	456	321	120	3	174
Düsseldorf	1 266	801	465	825	345	96	–	489
Duisburg	1 212	804	411	813	312	81	6	465
Essen	990	663	327	549	312	129	3	336
Hagen	858	555	303	498	243	111	6	291
Krefeld	1 362	864	498	828	375	159	–	492
Köln	2 073	1 308	765	1 308	597	165	3	801
Münster	2 511	1 650	861	1 488	714	306	6	870
Siegen	480	309	171	285	129	60	3	150
Wuppertal	609	411	198	402	150	57	–	243
Zusammen	17 295	11 232	6 063	10 545	4 914	1 782	51	6 120
Handwerk								
Handwerkskammer								
Aachen	1 032	786	249	573	297	138	24	300
Arnsberg	615	465	150	336	195	72	12	159
Bielefeld	1 668	1 323	345	417	597	522	135	444
Dortmund	1 704	1 362	342	948	474	240	42	561
Düsseldorf	3 348	2 673	675	1 872	942	450	84	1 023
Köln	2 391	1 848	543	1 287	672	369	60	687
Münster	2 016	1 578	438	1 116	570	279	51	648
Zusammen	12 774	10 038	2 739	6 549	3 744	2 070	408	3 819
Landwirtschaft								
Landwirtschaftskammer Nordrhein-Westfalen	669	540	129	399	192	78	–	210
Zusammen	669	540	129	399	192	78	–	210
öffentlicher Dienst								
Art der Verwaltung								
Kommunaler Verwaltungsdienst	27	9	18	12	6	9	–	6
Landesverwaltungsdienst	105	57	45	54	36	12	–	33
Bundesverwaltungsdienst	27	9	18	12	12	3	–	9
Handwerkskammer	–	–	–	–	–	–	–	–
Industrie- und Handelskammer	–	–	–	–	–	–	–	–
Kirchlicher Verwaltungsdienst	–	–	–	–	–	–	–	–
Zusammen	159	78	81	81	54	24	–	48
freie Berufe								
Ärztchammer Nordrhein	501	27	474	381	63	57	–	225
Ärztchammer Westfalen-Lippe	393	15	378	276	87	30	–	180
Apothekerkammer Nordrhein	63	6	57	27	21	12	–	27
Apothekerkammer Westfalen-Lippe	111	6	105	15	15	78	–	6
Rheinische Notarkammer	–	–	–	–	–	–	–	–
Patentanwaltskammer, München	6	–	6	3	3	–	–	3
Rechtsanwaltskammer Düsseldorf	69	9	63	54	15	3	–	36
Rechtsanwaltskammer Hamm	306	30	276	210	60	36	–	126
Rechtsanwaltskammer Köln	105	9	96	63	33	9	–	45
Steuerberaterkammer Düsseldorf	165	60	105	96	54	12	–	57
Steuerberaterkammer Köln	180	54	126	114	48	18	–	60
Steuerberaterkammer Westfalen-Lippe	153	51	102	105	39	9	–	54
Tierärztekammer Nordrhein	168	12	156	123	39	9	–	72
Tierärztekammer Westfalen-Lippe	99	6	93	75	18	6	–	45
Zahnärztekammer Nordrhein	735	30	705	393	231	111	–	354
Zahnärztekammer Westfalen-Lippe	384	9	375	225	126	33	–	177
Zusammen	3 441	324	3 117	2 157	858	426	–	1 461
sonstige								
Direktor der Landwirtschaftskammer NRW	117	18	99	75	30	12	–	24
Zusammen	117	18	99	75	30	12	–	24
Ausbildungsbereiche insgesamt								
Insgesamt	34 458	22 227	12 231	19 809	9 792	4 395	462	11 682

1) Ab dem Berichtsjahr 2019 wurde das Geschlecht „Divers“ und „Kein Geschlechtseintrag in das Geburtenregister“ erhoben. Im Jahr 2019 wurden die Angaben Geschlecht „Divers“ und „Kein Geschlechtseintrag in das Geburtenregister“ den Männern zugerechnet.

5. Prüfungen in der beruflichen Bildung

5.1 Teilnehmerinnen und Teilnehmer an Abschlussprüfungen in der beruflichen Ausbildung 2019 nach zuständiger Stelle und Ausbildungsbereich

Zuständige Stelle/ Art der Verwaltung/ Ausbildungsbereich	Teilnehmer/-innen an Abschlussprüfungen							
	insgesamt	männlich ¹⁾	weiblich	und zwar				
				mit vorzeitiger Zulassung	Prüfungs- wieder- holer/-innen	mit bestandener Prüfung		
						zusammen	männlich	weiblich
Industrie, Handel u. a.								
Industrie- und Handelskammer								
Aachen	3 786	2 520	1 266	321	135	3 570	2 373	1 197
Arnsberg	1 941	1 302	639	240	45	1 878	1 251	627
Bielefeld	6 861	4 371	2 490	516	303	6 450	4 086	2 364
Bochum	1 797	1 161	636	330	84	1 650	1 056	594
Bonn	2 514	1 524	987	84	135	2 367	1 428	939
Detmold	1 068	714	354	120	78	969	651	318
Dortmund	4 128	2 667	1 461	678	234	3 762	2 394	1 371
Düsseldorf	4 119	2 523	1 596	570	303	3 855	2 331	1 524
Duisburg	3 894	2 427	1 467	480	339	3 573	2 214	1 359
Essen	3 333	2 016	1 317	315	177	3 069	1 842	1 227
Hagen	3 099	2 100	996	183	177	2 844	1 923	924
Krefeld	3 867	2 523	1 347	402	234	3 531	2 298	1 233
Köln	7 398	4 611	2 787	1 188	408	6 963	4 323	2 640
Münster	8 517	5 394	3 123	561	396	7 953	4 998	2 955
Siegen	2 007	1 335	672	171	84	1 884	1 257	630
Wuppertal	2 034	1 317	717	222	114	1 878	1 206	669
Zusammen	60 363	38 508	21 855	6 381	3 249	56 199	35 628	20 571
Handwerk								
Handwerkskammer								
Aachen	1 533	1 203	330	–	216	1 266	987	279
Arnsberg	1 398	1 077	321	108	126	1 218	915	303
Bielefeld	2 760	2 214	546	60	279	2 325	1 836	486
Dortmund	2 727	2 193	534	42	432	2 043	1 608	435
Düsseldorf	4 014	3 177	837	201	432	3 270	2 541	729
Köln	3 339	2 610	729	150	363	2 766	2 106	660
Münster	4 035	3 216	819	150	318	3 540	2 808	735
Zusammen	19 806	15 690	4 116	711	2 169	16 428	12 801	3 627
Landwirtschaft								
Landwirtschaftskammer Nordrhein-Westfalen	2 265	1 851	414	3	297	1 908	1 530	378
Zusammen	2 265	1 851	414	3	297	1 908	1 530	378
öffentlicher Dienst								
Art der Verwaltung								
Kommunaler Verwaltungsdienst	876	285	591	39	6	864	279	585
Landesverwaltungsdienst	1 290	600	690	75	54	1 191	531	660
Bundesverwaltungsdienst	600	174	423	54	18	570	159	411
Handwerkskammer	9	3	6	–	–	9	3	6
Industrie- und Handelskammer	3	–	3	–	–	3	–	3
Kirchlicher Verwaltungsdienst	15	3	12	–	–	15	3	12
Zusammen	2 793	1 068	1 722	171	78	2 649	978	1 674
freie Berufe								
Ärztchammer Nordrhein	1 665	30	1 635	153	48	1 485	24	1 458
Ärztchammer Westfalen-Lippe	1 890	30	1 857	246	225	1 479	21	1 461
Apothekerkammer Nordrhein	213	9	204	–	9	198	9	189
Apothekerkammer Westfalen-Lippe	96	6	90	–	3	87	3	84
Rheinische Notarkammer	99	21	78	9	6	90	18	72
Patentanwaltskammer, München	42	6	36	–	–	42	6	36
Rechtsanwaltskammer Düsseldorf	237	15	222	–	15	225	15	210
Rechtsanwaltskammer Hamm	615	36	579	51	57	540	30	510
Rechtsanwaltskammer Köln	195	9	186	24	3	195	9	186
Steuerberaterkammer Düsseldorf	429	147	279	18	27	387	132	258
Steuerberaterkammer Köln	360	129	231	21	27	318	114	204
Steuerberaterkammer Westfalen-Lippe	597	210	387	6	21	579	201	378
Tierärztekammer Nordrhein	249	15	234	141	12	228	15	213
Tierärztekammer Westfalen-Lippe	195	6	186	72	–	195	6	186
Zahnärztekammer Nordrhein	1 176	21	1 152	255	9	1 143	21	1 122
Zahnärztekammer Westfalen-Lippe	930	12	921	105	87	888	12	876
Zusammen	8 985	705	8 280	1 104	549	8 076	633	7 443
sonstige								
Direktor der Landwirtschaftskammer NRW	390	33	360	–	51	300	24	276
Zusammen	390	33	360	–	51	300	24	276
Ausbildungsbereiche insgesamt								
Insgesamt	94 602	57 855	36 747	8 367	6 390	85 560	51 594	33 966

1) Ab dem Berichtsjahr 2019 wurde das Geschlecht „Divers“ und „Kein Geschlechtseintrag in das Geburtenregister“ erhoben. Im Jahr 2019 wurden die Angaben Geschlecht „Divers“ und „Kein Geschlechtseintrag in das Geburtenregister“ den Männern zugerechnet.

5.2 Teilnehmerinnen und Teilnehmer an Abschlussprüfungen in der beruflichen Ausbildung 2019 nach Berufsgruppen

Kenn- ziffer	Berufsgruppe	Teilnehmer/-innen an Abschlussprüfungen							
		insgesamt	männlich ¹⁾	weiblich	und zwar				
					mit vorzeitiger Zulassung	Prüfungs- wieder- holer/-innen	mit bestandener Prüfung		
							zusammen	männlich ¹⁾	weiblich
111	Landwirtschaft	633	531	102	–	48	570	474	96
112	Tierwirtschaft	3	3	–	–	–	3	3	–
113	Pferdewirtschaft	123	12	108	–	15	105	9	96
114	Fischwirtschaft	6	6	–	–	–	6	6	–
115	Tierpflege	117	33	84	3	9	96	27	69
117	Forst- und Jagdwirtschaft, Landschaftspflege	90	84	6	–	9	75	69	6
121	Gartenbau	1 374	1 200	177	–	225	1 116	954	162
122	Floristik	138	9	129	–	12	123	9	114
211	Berg-, Tagebau und Sprengtechnik	6	6	–	–	–	6	6	–
212	Naturstein- und Mineralaufbereitung und -verarbeitung und Baustoffherstellung	51	51	–	3	12	45	42	–
213	Industrielle Glasherstellung und -verarbeitung	48	45	6	6	–	48	45	6
214	Industrielle Keramikherstellung und -verarbeitung	3	3	–	–	–	3	3	–
221	Kunststoff- und Kautschukherstellung und -verarbeitung	450	435	15	33	9	435	420	15
222	Farb- und Lacktechnik	366	324	42	24	54	291	252	39
223	Holzbe- und -verarbeitung	1 461	1 314	147	30	90	1 341	1 203	138
231	Papier- und Verpackungstechnik	99	96	3	9	3	93	87	3
232	Technische Mediengestaltung	684	300	384	66	18	666	285	378
233	Fototechnik und Fotografie	78	21	57	3	6	78	21	57
234	Drucktechnik und -weiterverarbeitung, Buchbinderei	219	180	39	15	12	201	162	39
241	Metallerzeugung	363	357	6	81	12	348	342	6
242	Metallbearbeitung	1 362	1 311	51	207	45	1 302	1 254	48
243	Metalloberflächenbehandlung	138	129	9	6	18	111	102	9
244	Metallbau und Schweißtechnik	1 311	1 278	30	108	78	1 200	1 167	30
245	Feinwerk- und Werkzeugtechnik	924	873	51	138	12	903	852	51
251	Maschinenbau- und Betriebstechnik	3 561	3 429	132	477	90	3 456	3 324	132
252	Fahrzeug-, Luft-, Raumfahrt- und Schiffbau-technik	3 876	3 753	120	171	327	3 345	3 243	102
261	Mechatronik und Automatisierungstechnik	1 311	1 251	63	330	30	1 278	1 215	63
262	Energietechnik	3 621	3 513	105	411	354	3 102	3 000	99
263	Elektrotechnik	699	669	30	78	48	633	603	30
272	Technisches Zeichnen, Konstruktion und Modellbau	1 251	810	444	234	21	1 221	786	435
273	Technische Produktionsplanung und -steuerung	12	9	3	6	–	12	9	3
281	Textiltechnik und -produktion	60	54	6	–	3	54	45	6
282	Textilverarbeitung	99	30	72	–	–	93	27	69
283	Leder-, Pelzherstellung und -verarbeitung	81	45	36	3	6	72	39	33
291	Getränkeherstellung	42	39	3	6	–	42	39	3
292	Lebensmittel- und Genussmittelherstellung	885	561	324	54	54	783	483	300
293	Speisenzubereitung	1 227	924	303	27	216	927	678	249
311	Bauplanung und -überwachung, Architektur	18	12	6	–	–	18	12	6
312	Vermessung und Kartografie	216	162	54	39	3	213	159	54
321	Hochbau	1 452	1 431	21	36	270	1 131	1 113	15
322	Tiefbau	675	669	6	15	108	519	513	3
331	Bodenverlegung	237	234	3	12	51	162	159	3
332	Maler- und Lackierer-, Stuckateurarbeiten, Bauwerksabdichtung, Holz- und Bautenschutz	1 245	1 065	180	51	216	930	771	159
333	Aus- und Trockenbau, Isolierung, Zimmerei, Glaserei, Rollladen- und Jalousiebau	549	543	6	18	51	456	450	6
341	Gebäudetechnik	6	6	–	–	–	6	6	–
342	Klempnerei, Sanitär-, Heizungs- und Klimatechnik	2 145	2 121	24	63	318	1 635	1 614	21
343	Ver- und Entsorgung	405	390	15	33	24	369	354	15
412	Biologie	81	33	45	33	–	81	33	45
413	Chemie	1 176	855	321	501	15	1 152	834	321
414	Physik	165	129	36	48	3	162	126	36
422	Umweltschutztechnik	123	114	9	9	18	102	96	6
431	Informatik	1 839	1 713	126	153	111	1 713	1 596	117
432	IT-Systemanalyse, IT-Anwendungsberatung und IT-Vertrieb	306	261	42	33	24	276	240	36

1) Ab dem Berichtsjahr 2019 wurde das Geschlecht „Divers“ und „Kein Geschlechtseintrag in das Geburtenregister“ erhoben. Im Jahr 2019 wurden die Angaben Geschlecht „Divers“ und „Kein Geschlechtseintrag in das Geburtenregister“ den Männern zugerechnet.

Noch: 5.2 Teilnehmerinnen und Teilnehmer an Abschlussprüfungen in der beruflichen Ausbildung 2019 nach Berufsgruppen

Kenn- ziffer	Berufsgruppe	Teilnehmer/-innen an Abschlussprüfungen							
		insgesamt	männlich ¹⁾	weiblich	und zwar				
					mit vorzeitiger Zulassung	Prüfungs- wieder- holer/-innen	mit bestandener Prüfung		
							zusammen	männlich ¹⁾	weiblich
434	Softwareentwicklung und Programmierung	1 449	1 311	141	138	45	1 374	1 236	135
512	Überwachung und Wartung der Verkehrsinfrastruktur	123	114	9	–	3	108	99	9
513	Lagerwirtschaft, Post und Zustellung, Güterumschlag	3 603	3 249	354	198	303	3 192	2 859	336
514	Servicekräfte im Personenverkehr	39	18	21	3	3	36	15	21
515	Überwachung und Steuerung des Verkehrsbetriebs	69	57	12	–	12	57	48	9
516	Kaufleute - Verkehr und Logistik	1 176	762	414	189	90	1 092	708	384
521	Fahrzeugführung im Straßenverkehr	612	567	45	78	66	558	516	42
522	Fahrzeugführung im Eisenbahnverkehr	111	108	3	3	6	96	93	3
524	Fahrzeugführung im Schiffsverkehr	12	12	3	–	–	12	12	3
525	Bau- und Transportgeräteführung	18	18	–	3	3	18	18	–
531	Objekt-, Personen-, Brandschutz, Arbeitssicherheit	324	258	66	12	51	240	189	51
533	Gewerbe- und Gesundheitsaufsicht, Desinfektion	9	9	3	–	3	6	3	3
541	Reinigung	159	135	24	3	21	111	90	21
611	Einkauf und Vertrieb	39	18	21	3	3	39	15	21
612	Handel	3 261	1 968	1 290	333	90	3 132	1 884	1 245
613	Immobilienwirtschaft und Facility-Management	615	261	354	36	39	567	240	327
621	Verkauf (ohne Produktspezialisierung)	10 713	5 196	5 520	390	1 029	9 387	4 536	4 848
622	Verkauf von Bekleidung, Elektronik, Kraftfahrzeugen und Hartwaren	1 131	705	426	156	15	1 101	684	417
623	Verkauf von Lebensmitteln	828	99	732	54	39	750	87	663
624	Verkauf von drogerie- und apothekenüblichen Waren, Sanitäts- und Medizinbedarf	525	39	489	–	24	489	30	459
625	Buch-, Kunst-, Antiquitäten- und Musikfachhandel	66	12	57	3	–	66	12	54
631	Tourismus und Sport	645	240	405	81	30	609	222	387
632	Hotellerie	1 122	351	774	132	81	993	288	705
633	Gastronomie	861	411	450	42	138	693	312	381
634	Veranstaltungsservice und -management	399	174	225	54	3	387	165	222
713	Unternehmensorganisation und -strategie	4 548	2 112	2 436	687	51	4 476	2 064	2 412
714	Büro- und Sekretariat	5 727	1 743	3 987	528	159	5 532	1 668	3 864
715	Personalwesen und -dienstleistung	231	87	144	45	3	228	84	144
721	Versicherungs- und Finanzdienstleistungen	3 150	1 602	1 548	96	69	3 081	1 554	1 527
723	Steuerberatung	1 383	486	897	45	75	1 287	447	840
731	Rechtsberatung, -sprechung und -ordnung	1 188	87	1 101	84	81	1 089	78	1 011
732	Verwaltung	2 562	717	1 842	174	45	2 487	690	1 797
733	Medien-, Dokumentations- und Informationsdienste	108	30	78	12	–	108	27	78
811	Arzt- und Praxishilfe	6 102	117	5 988	972	381	5 415	99	5 316
823	Körperpflege	1 293	219	1 074	54	153	1 041	153	888
824	Bestattungswesen	39	18	21	–	3	36	15	21
825	Medizin-, Orthopädie- und Reha-technik	984	366	618	6	81	795	294	501
832	Hauswirtschaft und Verbraucherberatung	453	48	405	–	57	357	36	321
913	Gesellschaftswissenschaften	21	9	12	12	–	21	9	12
921	Werbung und Marketing	606	216	390	90	30	570	201	369
923	Verlags- und Medienwirtschaft	183	60	123	48	3	180	57	123
932	Innenarchitektur, visuelles Marketing, Raumausstattung	183	27	156	12	3	174	24	150
933	Kunsth Handwerk und bildende Kunst	6	6	3	–	–	6	6	3
935	Kunsthandwerkliche Metallgestaltung	102	45	57	3	6	93	36	57
936	Musikinstrumentenbau	9	6	–	–	–	9	6	–
945	Veranstaltungs-, Kamera- und Tontechnik	384	348	36	15	51	339	303	36
946	Bühnen- und Kostümbildnerei, Requisite	12	–	12	–	–	12	–	12
	Insgesamt	94 602	57 855	36 747	8 367	6 390	85 560	51 594	33 966

5.3 Teilnehmerinnen und Teilnehmer an Meister-/Fortbildungsprüfungen 2019 nach zuständiger Stelle*) und Ausbildungsbereich

Zuständige Stelle/ Art der Verwaltung/ Ausbildungsbereich	Teilnehmerinnen und Teilnehmer an Meister-/Fortbildungsprüfungen									
	ins- gesamt	männlich	weiblich	darunter Teilnehmer/-innen						
				mit bestandener Prüfung			an Wiederholungsprüfungen			
				zu- sammen	männlich	weiblich	zu- sammen	männlich	weiblich	darunter mit bestan- dener Prüfung
Industrie, Handel u. a.										
Industrie- und Handelskammer										
Aachen	408	309	99	288	219	69	—	—	—	—
Arnsberg	237	150	87	186	114	72	—	—	—	—
Bielefeld	807	498	309	528	321	204	—	—	—	—
Bochum	219	99	120	162	72	90	—	—	—	—
Bonn	450	189	261	336	150	186	105	51	54	63
Detmold	48	45	3	33	30	3	—	—	—	—
Dortmund	1 362	894	471	903	558	345	—	—	—	—
Düsseldorf	684	384	300	534	300	234	150	90	60	78
Duisburg	444	348	96	354	270	84	90	75	15	45
Essen	1 002	621	381	708	471	240	—	—	—	—
Hagen	210	177	33	153	129	24	—	—	—	—
Krefeld	459	270	192	393	222	174	366	213	153	339
Köln	2 040	1 365	675	1 506	1 020	486	1 542	1 032	510	1 251
Münster	948	603	345	816	510	306	120	90	30	63
Siegen	315	201	114	213	141	72	—	—	—	—
Wuppertal	177	126	51	174	123	51	18	18	3	18
Zusammen	9 819	6 285	3 534	7 284	4 650	2 637	2 394	1 569	825	1 860
Handwerk										
Handwerkskammer										
Aachen	621	531	90	621	531	90	51	42	9	51
Arnsberg	873	774	99	873	774	99	72	60	12	72
Bielefeld	882	720	162	831	687	141	108	84	24	87
Dortmund	1 083	882	201	957	786	171	144	108	39	120
Düsseldorf	2 436	1 887	549	2 418	1 872	546	372	315	57	357
Köln	1 491	1 083	408	1 491	1 083	408	264	189	75	264
Münster	1 110	921	189	1 047	864	186	123	105	18	117
Zusammen	8 496	6 801	1 695	8 238	6 597	1 641	1 137	903	237	1 068
Landwirtschaft										
Landwirtschaftskammer Nordrhein-Westfalen	363	300	63	315	255	60	30	30	—	18
Zusammen	363	300	63	315	255	60	30	30	—	18
öffentlicher Dienst										
Art der Verwaltung										
Kommunaler Verwaltungsdienst	387	144	240	363	132	228	6	3	3	3
Landesverwaltungsdienst	102	87	18	96	81	18	9	6	3	6
Bundesverwaltungsdienst	84	39	45	75	33	42	9	6	3	3
Handwerkskammer	—	—	—	—	—	—	—	—	—	—
Industrie- und Handelskammer	—	—	—	—	—	—	—	—	—	—
Kirchlicher Verwaltungsdienst	—	—	—	—	—	—	—	—	—	—
Zusammen	573	270	303	534	246	288	24	15	9	15
freie Berufe										
Ärztammer Nordrhein	66	—	66	51	—	51	—	—	—	—
Ärztammer Westfalen-Lippe	69	—	66	69	—	66	—	—	—	—
Apothekerkammer Nordrhein	—	—	—	—	—	—	—	—	—	—
Apothekerkammer Westfalen-Lippe	—	—	—	—	—	—	—	—	—	—
Rheinische Notarkammer	33	3	30	27	3	24	3	—	3	—
Patentanwaltskammer, München	—	—	—	—	—	—	—	—	—	—
Rechtsanwaltskammer Düsseldorf	24	—	24	24	—	24	3	—	3	3
Rechtsanwaltskammer Hamm	27	3	24	21	3	18	3	—	3	—
Rechtsanwaltskammer Köln	30	—	30	24	—	24	—	—	—	—
Steuerberaterkammer Düsseldorf	99	24	75	66	15	51	15	6	9	6
Steuerberaterkammer Köln	255	48	207	132	27	105	33	3	30	9
Steuerberaterkammer Westfalen-Lippe	102	30	72	99	30	72	15	6	9	12
Tierärztekammer Nordrhein	—	—	—	—	—	—	—	—	—	—
Tierärztekammer Westfalen-Lippe	—	—	—	—	—	—	—	—	—	—
Zahnärztekammer Nordrhein	66	—	66	66	—	66	—	—	—	—
Zahnärztekammer Westfalen-Lippe	78	—	78	78	—	78	9	—	9	9
Zusammen	849	108	741	660	75	585	78	15	63	36
sonstige										
Direktor der Landwirtschaftskammer NRW	21	—	18	18	—	15	3	—	3	3
Zusammen	21	—	18	18	—	15	3	—	3	3
Ausbildungsbereiche insgesamt										
Insgesamt	20 118	13 767	6 351	17 049	11 826	5 223	3 669	2 532	1 137	2 997

*) vollständige Bezeichnung der zuständigen Stelle siehe Seite 12 – 1) Ab dem Berichtsjahr 2019 wurde das Geschlecht „Divers“ und „Kein Geschlechtseintrag in das Geburtenregister“ erhoben. Im Jahr 2019 wurden die Angaben Geschlecht „Divers“ und „Kein Geschlechtseintrag in das Geburtenregister“ den Männern zugerechnet.

6. Regionalisierte Daten

**6.1 Auszubildende am 31.12.2019 nach Ausbildungsbereichen
sowie kreisfreien Städten und Kreisen**

Amtliche Schlüssel- nummer	Verwaltungsbezirk	Insgesamt	Davon im Ausbildungsbereich					
			Industrie, Handel u. a.	Handwerk	Land- wirtschaft	öffentlicher Dienst	freie Berufe	sonstige
111 000	Kreisfreie Stadt Düsseldorf	12 486	8 097	2 223	93	465	1 587	21
112 000	Kreisfreie Stadt Duisburg	7 734	5 358	1 374	87	246	660	9
113 000	Kreisfreie Stadt Essen	9 189	5 466	2 085	156	357	1 065	60
114 000	Kreisfreie Stadt Krefeld	4 320	2 844	921	57	66	411	21
116 000	Kreisfreie Stadt Mönchengladbach	4 167	2 436	1 080	30	141	477	3
117 000	Kreisfreie Stadt Mülheim an der Ruhr	2 424	1 464	645	54	27	231	–
119 000	Kreisfreie Stadt Oberhausen	2 925	1 548	942	30	102	297	3
120 000	Kreisfreie Stadt Remscheid	1 926	1 194	516	15	24	156	18
122 000	Kreisfreie Stadt Solingen	2 211	1 266	645	30	69	195	6
124 000	Kreisfreie Stadt Wuppertal	5 253	3 195	1 152	81	132	690	6
154 000	Kreis Kleve	4 977	2 436	1 743	264	126	399	6
158 000	Kreis Mettmann	6 786	3 996	1 917	138	180	546	9
162 000	Rhein-Kreis Neuss	5 994	3 618	1 533	150	132	549	12
166 000	Kreis Viersen	3 852	1 905	1 362	162	84	333	3
170 000	Kreis Wesel	6 582	3 405	1 947	282	240	690	21
314 000	Kreisfreie Stadt Bonn	5 724	3 276	1 236	39	471	693	12
315 000	Kreisfreie Stadt Köln	19 206	12 027	3 975	186	786	2 211	21
316 000	Kreisfreie Stadt Leverkusen	2 979	2 124	540	12	54	246	–
334 000	Städteregion Aachen	9 222	5 607	2 361	117	186	930	21
358 000	Kreis Düren	4 077	2 316	1 218	105	87	348	–
362 000	Rhein-Erft-Kreis	6 069	3 405	1 707	144	141	660	12
366 000	Kreis Euskirchen	2 541	1 218	906	69	99	243	3
370 000	Kreis Heinsberg	3 612	1 722	1 383	78	69	354	6
374 000	Oberbergischer Kreis	4 755	2 892	1 287	93	87	372	21
378 000	Rheinisch-Bergischer Kreis	3 426	1 569	1 191	150	69	426	21
382 000	Rhein-Sieg-Kreis	8 013	4 227	2 652	207	174	732	21
512 000	Kreisfreie Stadt Bottrop	1 407	726	453	51	12	147	18
513 000	Kreisfreie Stadt Gelsenkirchen	3 867	2 010	1 014	72	75	690	3
515 000	Kreisfreie Stadt Münster	7 290	4 272	1 551	141	339	972	18
554 000	Kreis Borken	9 024	4 503	3 363	330	114	639	72
558 000	Kreis Coesfeld	4 002	1 797	1 572	189	102	312	33
562 000	Kreis Recklinghausen	8 202	4 308	2 691	270	165	723	45
566 000	Kreis Steinfurt	8 394	4 281	3 003	285	177	606	42
570 000	Kreis Warendorf	4 731	2 553	1 458	282	96	333	9
711 000	Kreisfreie Stadt Bielefeld	6 387	3 915	1 446	108	177	693	45
754 000	Kreis Gütersloh	8 136	4 947	2 340	186	177	456	30
758 000	Kreis Herford	4 545	2 754	1 179	135	99	348	33
762 000	Kreis Höxter	2 463	1 191	936	108	60	156	9
766 000	Kreis Lippe	5 493	3 339	1 392	162	138	441	21
770 000	Kreis Minden-Lübbecke	6 339	3 897	1 665	108	135	447	87
774 000	Kreis Paderborn	5 997	3 516	1 632	141	144	546	21
911 000	Kreisfreie Stadt Bochum	5 700	3 039	1 593	48	462	555	3
913 000	Kreisfreie Stadt Dortmund	10 668	6 936	2 085	132	396	1 059	63
914 000	Kreisfreie Stadt Hagen	3 423	2 052	774	51	84	420	39
915 000	Kreisfreie Stadt Hamm	3 018	1 620	900	45	75	369	6
916 000	Kreisfreie Stadt Herne	1 962	981	666	27	39	246	3
954 000	Ennepe-Ruhr-Kreis	4 674	2 967	1 155	114	78	312	48
958 000	Hochsauerlandkreis	5 496	3 099	1 662	177	162	354	42
962 000	Märkischer Kreis	7 521	4 992	1 641	114	198	552	21
966 000	Kreis Olpe	3 162	2 154	738	48	54	141	27
970 000	Kreis Siegen-Wittgenstein	5 805	3 975	1 257	63	141	360	6
974 000	Kreis Soest	5 130	2 844	1 599	174	111	384	21
978 000	Kreis Unna	6 111	3 645	1 626	108	165	552	12
	Auszubildende in Betrieben außerhalb Nordrhein-Westfalens oder regional nicht zuzuordnen	336	147	12	–	147	30	–
	Insgesamt	299 721	175 071	79 944	6 495	8 733	28 353	1 125

6.2 Auszubildende und neu abgeschlossene Ausbildungsverträge am 31.12.2019 nach Geschlecht sowie kreisfreien Städten und Kreisen

Amtliche Schlüssel- nummer	Verwaltungsbezirk	Auszubildende					
		insgesamt	männlich ¹⁾	weiblich	darunter Auszubildende mit neu abgeschlossenem Ausbildungsvertrag		
					zusammen	männlich ¹⁾	weiblich
111 000	Kreisfreie Stadt Düsseldorf	12 486	7 146	5 340	4 881	2 805	2 076
112 000	Kreisfreie Stadt Duisburg	7 734	5 064	2 670	3 003	1 941	1 059
113 000	Kreisfreie Stadt Essen	9 189	5 469	3 720	3 480	2 097	1 386
114 000	Kreisfreie Stadt Krefeld	4 320	2 961	1 359	1 692	1 140	552
116 000	Kreisfreie Stadt Mönchengladbach	4 167	2 604	1 563	1 665	1 041	624
117 000	Kreisfreie Stadt Mülheim an der Ruhr	2 424	1 548	876	936	603	333
119 000	Kreisfreie Stadt Oberhausen	2 925	1 833	1 092	1 176	747	429
120 000	Kreisfreie Stadt Remscheid	1 926	1 299	624	765	513	252
122 000	Kreisfreie Stadt Solingen	2 211	1 455	756	915	588	327
124 000	Kreisfreie Stadt Wuppertal	5 253	3 261	1 992	2 049	1 308	744
154 000	Kreis Kleve	4 977	3 339	1 638	1 965	1 290	675
158 000	Kreis Mettmann	6 786	4 704	2 082	2 733	1 896	837
162 000	Rhein-Kreis Neuss	5 994	4 059	1 935	2 304	1 533	771
166 000	Kreis Viersen	3 852	2 640	1 212	1 566	1 044	522
170 000	Kreis Wesel	6 582	4 281	2 304	2 592	1 659	936
314 000	Kreisfreie Stadt Bonn	5 724	3 276	2 448	2 154	1 236	918
315 000	Kreisfreie Stadt Köln	19 206	11 391	7 818	7 536	4 437	3 099
316 000	Kreisfreie Stadt Leverkusen	2 979	1 998	984	1 101	726	375
334 000	Städteregion Aachen	9 222	6 036	3 186	3 591	2 295	1 296
358 000	Kreis Düren	4 077	2 817	1 257	1 554	1 053	501
362 000	Rhein-Erft-Kreis	6 069	4 008	2 058	2 373	1 533	840
366 000	Kreis Euskirchen	2 541	1 740	801	996	672	324
370 000	Kreis Heinsberg	3 612	2 451	1 164	1 398	939	459
374 000	Oberbergischer Kreis	4 755	3 240	1 515	1 848	1 233	615
378 000	Rheinisch-Bergischer Kreis	3 426	2 271	1 155	1 347	879	468
382 000	Rhein-Sieg-Kreis	8 013	5 442	2 571	3 138	2 103	1 035
512 000	Kreisfreie Stadt Bottrop	1 407	939	468	549	372	174
513 000	Kreisfreie Stadt Gelsenkirchen	3 867	2 316	1 551	1 515	882	633
515 000	Kreisfreie Stadt Münster	7 290	4 122	3 168	2 772	1 587	1 188
554 000	Kreis Borken	9 024	6 222	2 802	3 258	2 190	1 068
558 000	Kreis Coesfeld	4 002	2 724	1 278	1 500	1 008	495
562 000	Kreis Recklinghausen	8 202	5 544	2 658	3 234	2 175	1 059
566 000	Kreis Steinfurt	8 394	5 841	2 553	3 126	2 115	1 011
570 000	Kreis Warendorf	4 731	3 372	1 359	1 773	1 218	552
711 000	Kreisfreie Stadt Bielefeld	6 387	3 795	2 592	2 472	1 440	1 029
754 000	Kreis Gütersloh	8 136	5 580	2 559	2 958	1 983	975
758 000	Kreis Herford	4 545	3 003	1 542	1 680	1 104	576
762 000	Kreis Höxter	2 463	1 731	732	933	636	297
766 000	Kreis Lippe	5 493	3 711	1 782	2 085	1 377	708
770 000	Kreis Minden-Lübbecke	6 339	4 182	2 157	2 394	1 551	843
774 000	Kreis Paderborn	5 997	4 056	1 944	2 253	1 500	753
911 000	Kreisfreie Stadt Bochum	5 700	3 624	2 076	2 274	1 455	819
913 000	Kreisfreie Stadt Dortmund	10 668	6 774	3 894	4 323	2 766	1 557
914 000	Kreisfreie Stadt Hagen	3 423	2 166	1 257	1 371	891	480
915 000	Kreisfreie Stadt Hamm	3 018	1 968	1 050	1 215	798	414
916 000	Kreisfreie Stadt Herne	1 962	1 224	741	759	480	279
954 000	Ennepe-Ruhr-Kreis	4 674	3 288	1 386	1 791	1 251	540
958 000	Hochsauerlandkreis	5 496	3 771	1 725	2 079	1 389	690
962 000	Märkischer Kreis	7 521	5 112	2 409	2 835	1 884	951
966 000	Kreis Olpe	3 162	2 226	936	1 113	768	348
970 000	Kreis Siegen-Wittgenstein	5 805	3 882	1 923	2 139	1 419	720
974 000	Kreis Soest	5 130	3 537	1 593	1 971	1 323	648
978 000	Kreis Unna	6 111	4 053	2 055	2 421	1 605	816
	Auszubildende in Betrieben außerhalb Nordrhein-Westfalens	309	174	135	102	60	42
	Insgesamt	299 721	195 273	104 448	115 671	74 538	41 130

1) Ab dem Berichtsjahr 2019 wurde das Geschlecht „Divers“ und „Kein Geschlechtseintrag in das Geburtenregister“ erhoben. Im Jahr 2019 wurden die Angaben Geschlecht „Divers“ und „Kein Geschlechtseintrag in das Geburtenregister“ den Männern zugerechnet.

6.3 Auszubildende mit neu abgeschlossenem Ausbildungsvertrag 2019 nach schulischer Vorbildung sowie kreisfreien Städten und Kreisen

Amtliche Schlüssel- nummer	Verwaltungsbezirk	Auszubildende mit neu abgeschlossenem Ausbildungsvertrag					
		insgesamt	davon mit schulischer Vorbildung				
			ohne Haupt- schulabschluss	Hauptschul- abschluss	Fachober- schulreife	Hoch-, Fach- hochschulreife	im Ausland erworbener Abschluss, nicht zuordenbar
111 000	Kreisfreie Stadt Düsseldorf	4 881	96	618	1 263	2 709	189
112 000	Kreisfreie Stadt Duisburg	3 003	54	495	969	1 278	207
113 000	Kreisfreie Stadt Essen	3 480	78	600	981	1 743	81
114 000	Kreisfreie Stadt Krefeld	1 692	36	381	480	774	21
116 000	Kreisfreie Stadt Mönchengladbach	1 665	18	423	474	720	30
117 000	Kreisfreie Stadt Mülheim an der Ruhr	936	21	174	312	411	18
119 000	Kreisfreie Stadt Oberhausen	1 176	33	282	435	408	21
120 000	Kreisfreie Stadt Remscheid	765	69	135	249	306	6
122 000	Kreisfreie Stadt Solingen	915	84	177	300	336	15
124 000	Kreisfreie Stadt Wuppertal	2 049	156	333	672	858	33
154 000	Kreis Kleve	1 965	51	471	585	747	111
158 000	Kreis Mettmann	2 733	48	510	978	1 074	123
162 000	Rhein-Kreis Neuss	2 304	39	534	750	954	27
166 000	Kreis Viersen	1 566	30	483	465	564	24
170 000	Kreis Wesel	2 592	72	507	876	1 002	138
314 000	Kreisfreie Stadt Bonn	2 154	36	333	690	1 038	57
315 000	Kreisfreie Stadt Köln	7 536	183	1 182	2 175	3 624	372
316 000	Kreisfreie Stadt Leverkusen	1 101	33	174	309	537	45
334 000	Städteregion Aachen	3 591	51	675	1 032	1 773	57
358 000	Kreis Düren	1 554	24	378	555	576	24
362 000	Rhein-Erft-Kreis	2 373	57	555	837	819	105
366 000	Kreis Euskirchen	996	18	249	417	300	15
370 000	Kreis Heinsberg	1 398	33	375	444	528	18
374 000	Oberbergischer Kreis	1 848	39	384	741	603	81
378 000	Rheinisch-Bergischer Kreis	1 347	48	273	459	513	54
382 000	Rhein-Sieg-Kreis	3 138	78	759	1 167	1 065	69
512 000	Kreisfreie Stadt Bottrop	549	21	114	216	189	6
513 000	Kreisfreie Stadt Gelsenkirchen	1 515	39	276	552	639	9
515 000	Kreisfreie Stadt Münster	2 772	87	363	711	1 566	48
554 000	Kreis Borken	3 258	111	723	1 146	1 224	57
558 000	Kreis Coesfeld	1 500	66	285	525	585	39
562 000	Kreis Recklinghausen	3 234	117	726	1 128	1 230	30
566 000	Kreis Steinfurt	3 126	99	693	1 047	1 242	45
570 000	Kreis Warendorf	1 773	57	327	609	750	27
711 000	Kreisfreie Stadt Bielefeld	2 472	153	360	849	1 092	18
754 000	Kreis Gütersloh	2 958	81	525	1 038	1 290	24
758 000	Kreis Herford	1 680	45	312	612	693	15
762 000	Kreis Höxter	933	72	207	363	267	24
766 000	Kreis Lippe	2 085	90	384	753	828	30
770 000	Kreis Minden-Lübbecke	2 394	102	489	828	942	33
774 000	Kreis Paderborn	2 253	156	375	852	837	33
911 000	Kreisfreie Stadt Bochum	2 274	72	366	720	1 071	48
913 000	Kreisfreie Stadt Dortmund	4 323	216	900	1 188	1 977	45
914 000	Kreisfreie Stadt Hagen	1 371	57	333	429	534	21
915 000	Kreisfreie Stadt Hamm	1 215	39	315	444	405	12
916 000	Kreisfreie Stadt Herne	759	30	183	243	291	12
954 000	Ennepe-Ruhr-Kreis	1 791	69	393	606	702	24
958 000	Hochsauerlandkreis	2 079	78	492	738	741	30
962 000	Märkischer Kreis	2 835	132	627	981	1 059	39
966 000	Kreis Olpe	1 113	51	255	426	363	15
970 000	Kreis Siegen-Wittgenstein	2 139	69	456	891	693	33
974 000	Kreis Soest	1 971	36	453	708	744	33
978 000	Kreis Unna	2 421	123	558	804	918	18
	Auszubildende in Betrieben außerhalb Nordrhein-Westfalens	102	—	6	15	78	—
	Insgesamt	115 671	3 759	22 959	38 037	48 213	2 703