



und Erden. .	2	x	.	.	1200	Tabakerzeugnisse (ohne Abfälle)	5	x
rdgas-	-	-	-	-	1299	Veredlung von Erzeugnissen dieser Güter-	-	-
ergbau	-	-	-	-	13	abteilung	-	-
und Erden. .	2	x	.	.	1310	Textilien	237	x
.	962	x	24 479 717	22	1310	Textile Spinnstoffe und Garne,	10	17 099 206
.	92	x	4 232 700	32	1320	Gewebe,	43	69 407 753
.	22	x	196 962	7	1330	Textilveredlung,	48	x
.	157	x	4 410 627	31	1391	Gewirke und Gestricke,	12	x
erzeugnisse .	10	x	79 693	5	1392	Konfektionierte Textilwaren (ohne Bekleidung) . .	70	x
oren,	6	x	148 319	14	1393	Teppiche und textile Fußbodenbeläge,	kg	14
.	12	x	495 480	26	1394	auch konfektioniert	kg	4
. g.	42	x	1 211 722	36	1395	Seilerwaren	kg	4
.	11	.	2 885 581	1 053 160	1396	Vliesstoffe (auch getränkt, bestrichen, überzogen	kg	12
.	4	.	97 467	125 671	1399	oder mit Lagen versehen) und Erzeugnisse	65	49 308 780
peiseeis) . .	27	x	1 342 737	8	14	daraus (ohne Bekleidung)	5	x
.	4	x	85 542 600	10	1411	Technische Textilien	49	x
.	26	x	577 201	19	1411	Sonstige Textilwaren, a. n. g.	-	-
.	13	x	460 971	42	1412	Bekleidung	49	x
.	508	x	3 186 592	26	1413	Bekleidung aus Leder oder rekonstituiertem	-	-
kg	55	.	.	.	1413	Leder (einschl. Mänteln) (ohne Bekleidungs-	St	11
t	2	.	.	.	1414	zubehör, Schuhe und Kopfbedeckungen)	11	1 075 085
t	7	.	.	.	1419	Arbeits- und Berufsbekleidung	19	5 795 500
kg	41	.	605 557 331	2 454 056	1420	Sonstige Oberbekleidung (ohne Arbeits-	11	x
kg	11	.	124 048 886	727 820	1431	und Berufsbekleidung)	12	x
.	24	x	474 688	17	1439	Wäsche,	-	-
.	24	x	465 843	18	1499	Bekleidung und Bekleidungszubehör, a. n. g. . . .	4	x
ereitungen,	2	.	.	.	1499	Pelzwaren	4	x
n oder zum	61	x	786 590	17	15	Strumpfwaren,	4	x
einem Inhalt	29	x	453 031	12	1511	Bekleidung a. n. g., aus Gewirken oder Gestricke	St	4
.	26	.	.	.	1512	Veredlung von Erzeugnissen dieser Güterab-	2	x
ereitet	1520	teilung (ohne Bekleidung aus textilen Stoffen) . .	33	x
Güter-	1599	Leder und Lederwaren	4	x
	1599	Leder und Lederfaserstoff; zugerichtete	16	x
	1599	und gefärbte Felle	13	x
	1599	Lederwaren (ohne Lederbekleidung und Schuhe).	13	x
	1599	Schuhe	13	x
	1599	Veredlung von Erzeugnissen dieser Güter-	13	x
	1599	abteilung	13	x

Statistische Berichte

Gäste und Übernachtungen im Reiseverkehr Nordrhein-Westfalens

Mai 2020



Gäste und Übernachtungen im Reiseverkehr Nordrhein-Westfalens

Mai 2020

Herausgegeben von
Information und Technik Nordrhein-Westfalen, Statistisches Landesamt
Mauerstraße 51, 40476 Düsseldorf • Postfach 10 11 05, 40002 Düsseldorf
Telefon 0211 9449-01 • Telefax 0211 9449-8000
Internet: <http://www.it.nrw>
E-Mail: poststelle@it.nrw.de

Erschienen im August 2020

Alle Statistischen Berichte finden Sie als PDF-Datei zum kostenlosen
Download in unserer Internet-Rubrik Aktuell / Publikationen.
© Information und Technik NRW, Düsseldorf, 2020
Auszugsweise Vervielfältigung und Verbreitung mit Quellenangabe gestattet.

Inhalt

	Seite
Vorbemerkungen	4
Hinweis	5
Grafiken	6
 Tabellenteil	
1. Entwicklung der Ankünfte und Übernachtungen	8
2. Kapazität und Leistung der Beherbergungsstätten im Mai 2020 nach	
2.1 Verwaltungsbezirken	9
2.2 Gemeindegruppen und Betriebsarten	23
2.3 Reisegebieten und Betriebsarten	27
2.4 Reisegebieten und Herkunftsländern	31
3. Leistung der Beherbergungsstätten von Januar bis Mai 2020 nach	
3.1 Verwaltungsbezirken	44
3.2 Gemeindegruppen und Betriebsarten	58
3.3 Reisegebieten und Betriebsarten	62
3.4 Reisegebieten und Herkunftsländern	66
4.1 Leistung der Campingplätze nach Herkunftsländern	79
4.2 Leistung der Campingplätze nach Herkunftsländern – kumulierte Ergebnisse	80
 Karte	
Reisegebiete in Nordrhein-Westfalen	81
Übersicht der Reisegebiete / Regionen in Nordrhein-Westfalen	82
 Karte	
Kur- und Erholungsorte in Nordrhein-Westfalen	83
Verzeichnis der Kurorte und Erholungsorte in Nordrhein-Westfalen	84
 Veröffentlichungen	85

Vorbemerkungen

In der Beherbergungsstatistik des Reiseverkehrs werden monatlich die angekommenen Gäste und Gästeübernachtungen in Beherbergungsbetrieben und auf Campingplätzen erfasst, wobei die Gäste aus dem Ausland nach dem Herkunftsland (ständiger Wohnsitz) untergliedert werden. Bei Beherbergungsbetrieben wird die Zahl der angebotenen Betten und bei Campingplätzen die Zahl der angebotenen Stellplätze erhoben. Einmal jährlich wird bei Betrieben der klassischen Hotellerie zum Stichtag 31. Juli die Zahl der angebotenen Gästezimmer erfasst und in der Juli-Ausgabe dieses Berichts veröffentlicht.

Die Rechtsgrundlage dieser Erhebung ist das „Gesetz zur Neuordnung der Statistik über die Beherbergung im Reiseverkehr (Beherbergungsstatistikgesetz – BeherbStatG) vom 22. Mai 2002“ (BGBl. I S. 1642), zuletzt geändert durch Artikel 11 des Gesetzes vom 28. Juli 2015 (BGBl. I S. 1400). Nach § 3 (I) dieses Gesetzes werden nur Beherbergungsbetriebe in die Erhebung einbezogen, die zehn und mehr Schlafgelegenheiten bzw. bei Campingplätzen zehn und mehr Stellplätze aufweisen.

Darstellung der Ergebnisse

Die vorliegenden Monatsergebnisse enthalten vorläufige Zahlen. In der Regel weichen aber die endgültigen Ergebnisse nur geringfügig davon ab. In den aufsummierten Teiljahresergebnissen im zweiten Teil des Berichtes fließen jeweils nachträgliche Meldungen von Beherbergungsbetrieben ein, so dass diese Ergebnisse im Laufes des Jahres beständiger werden.

Zurzeit gibt es in Nordrhein-Westfalen zwei Gemeinden (von 396), die keine Beherbergungsstätte mit zehn und mehr Betten haben. Sie werden in der Erhebung nicht berücksichtigt.

Die Zahl der prädikatisierten Orte in Nordrhein-Westfalen beträgt zurzeit 72. Darunter befinden sich 10 Mineral-, Moor-, Sole- und Thermalbäder, 4 Heilklimatische Kurorte, 5 Kneippkurorte, 7 Kneippheilbäder, 16 Luftkurorte und 30 Erholungsorte. Eine Übersicht der Lage dieser Orte finden Sie am Ende des Berichtes.

Hinweis

Abweichungen in den Summen ergeben sich aus dem Runden der Einzelwerte

Eventuelle Abweichungen der Monatswerte in Tabelle 1 gegenüber den Monatswerten vorangegangener Statistischer Berichte ergeben sich durch Nachmeldungen.

Zeichenerklärung

(nach DIN 55 301)

0	weniger als die Hälfte von 1 in der letzten besetzten Stelle, jedoch mehr als nichts
—	nichts vorhanden (genau null)
...	Angabe fällt später an
x	Tabellenfach gesperrt, weil Aussage nicht sinnvoll
.	Zahlenwert unbekannt oder geheim zu halten

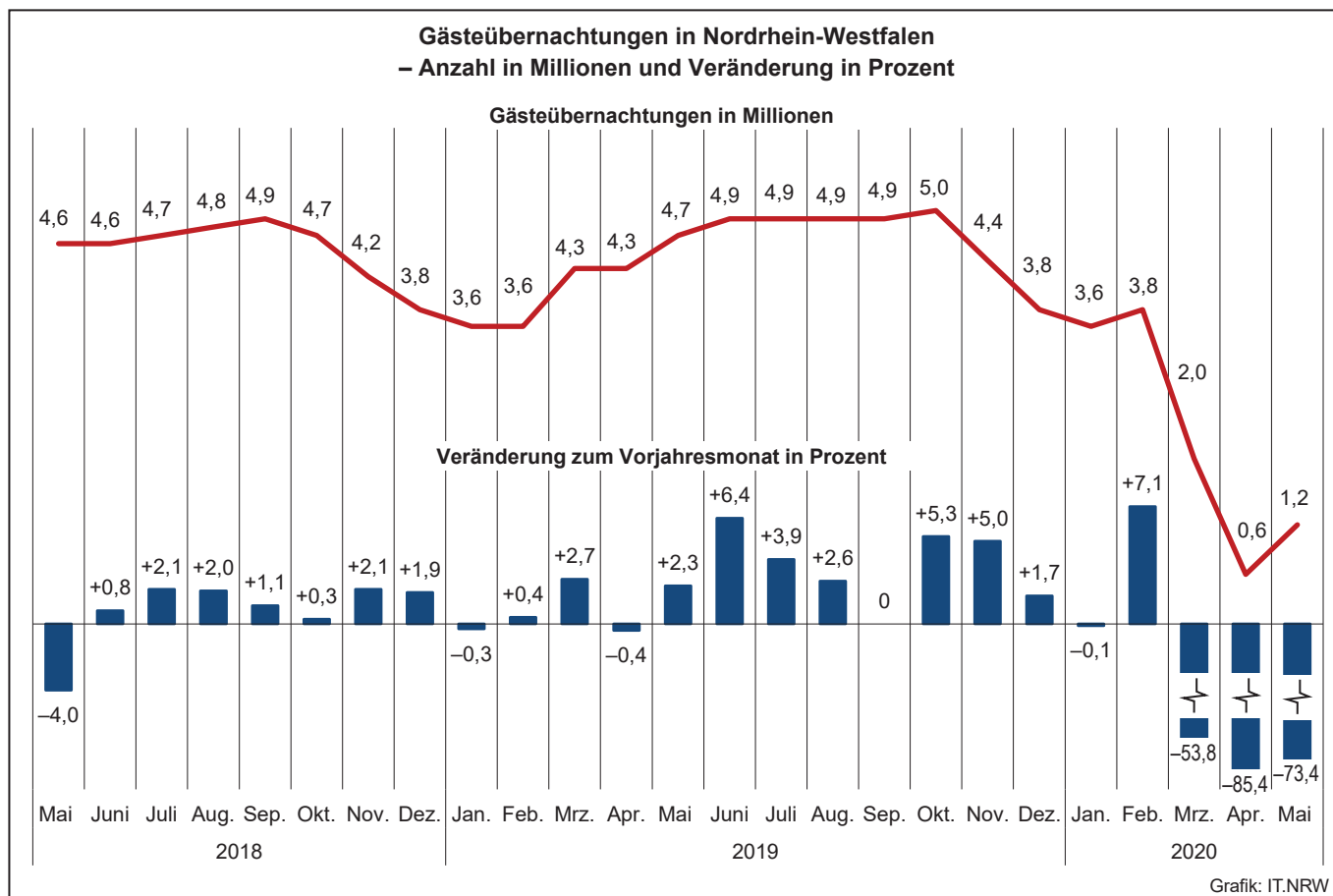
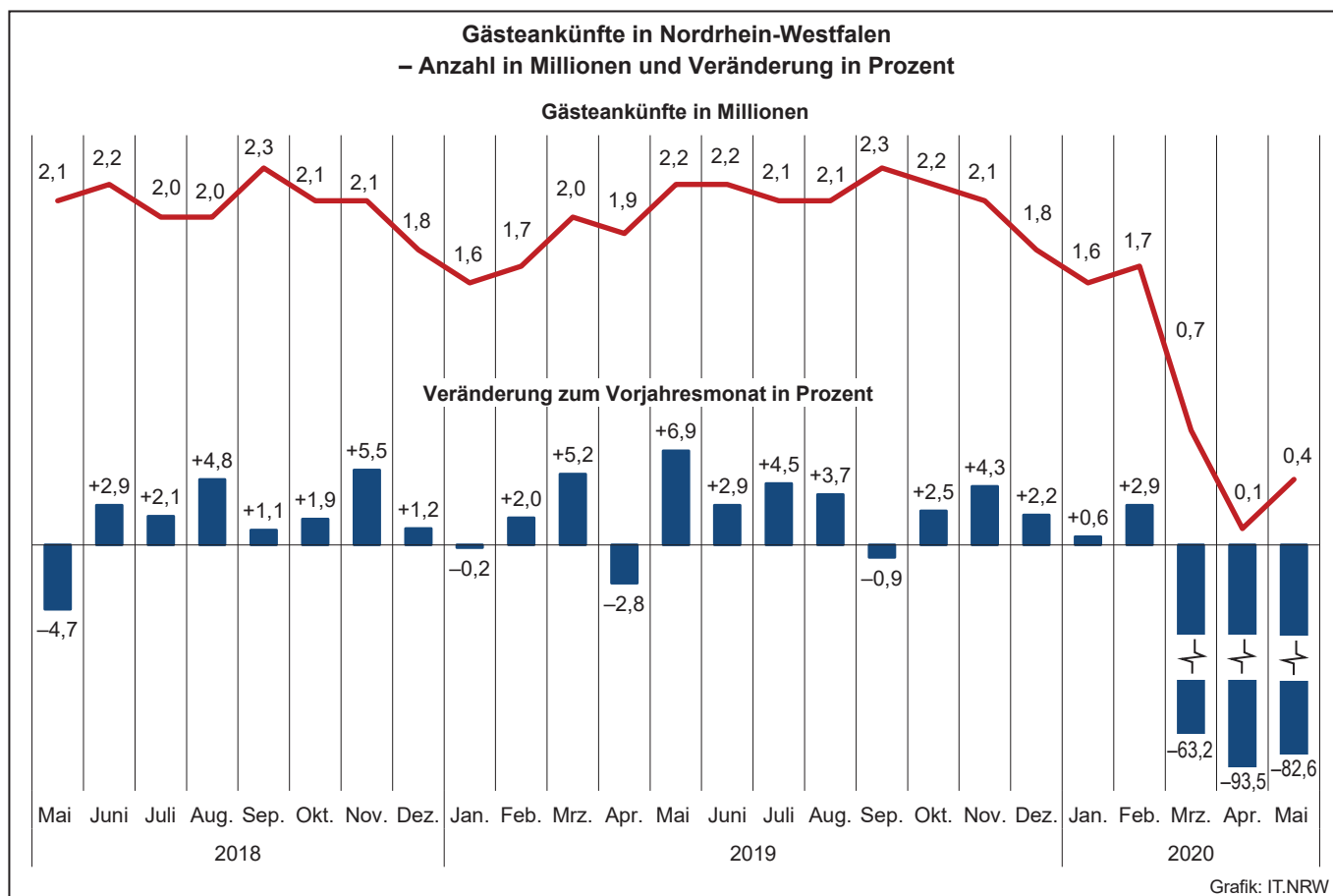

**Übernachtungen in NRW je 1 000 Einwohner nach Reisegebieten
sowie Anteil der deutschen und ausländischen Gäste im Mai 2020**

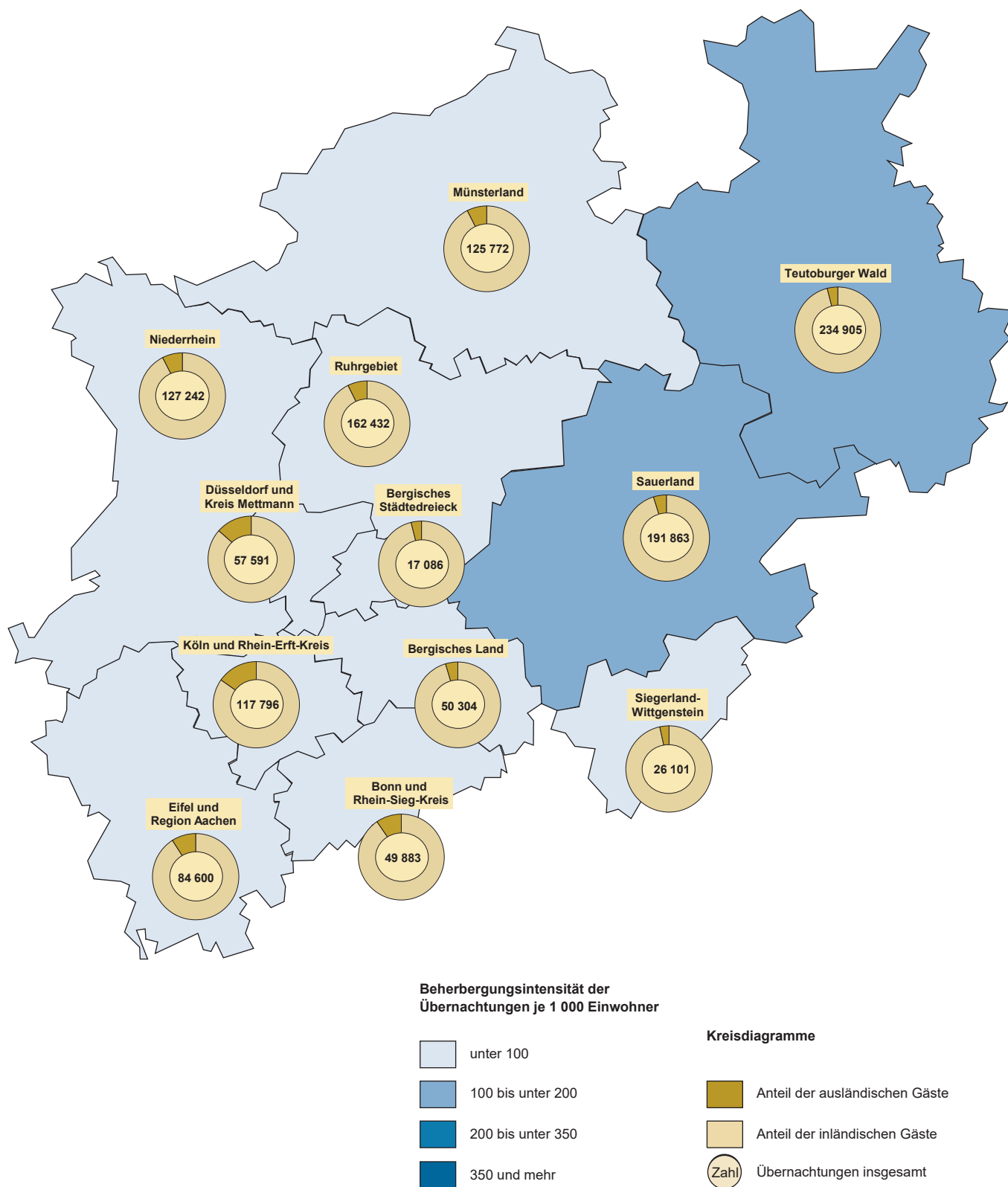

Grafik: IT.NRW

1. Entwicklung der Ankünfte und Übernachtungen

Zeitraum		Ankünfte		Übernachtungen		Ankünfte		Übernachtungen	
		aller Gäste	ausländischer Gäste	aller Gäste	ausländischer Gäste	aller Gäste	ausländischer Gäste	aller Gäste	ausländischer Gäste
		Anzahl				Veränderungen zum Vorjahresmonat in %			
2018	Januar	1 628 880	385 771	3 633 268	814 602	+3,8	+2,2	+3,9	+4,1
	Februar	1 633 995	355 431	3 581 843	753 874	+4,2	+2,7	+4,0	+1,9
	März	1 881 579	426 026	4 149 018	854 579	-4,3	-6,2	-3,7	-9,0
	April	1 960 742	438 863	4 275 128	877 918	+5,0	+6,7	+1,0	+5,2
	Mai	2 083 583	433 740	4 578 751	872 253	-4,7	-14,1	-4,0	-16,0
	Juni	2 165 462	427 563	4 586 548	837 389	+2,9	+0,8	+0,8	-1,9
	Juli	2 044 143	474 428	4 706 900	1 018 617	+2,1	+2,2	+2,1	-
	August	2 043 271	502 327	4 800 439	1 137 336	+4,8	+4,5	+2,0	+2,7
	September	2 292 975	467 545	4 860 551	940 028	+1,1	-0,7	+1,1	-1,5
	Oktober	2 129 904	457 654	4 734 131	934 495	+1,9	+0,8	+0,3	-2,8
	November	2 051 136	433 284	4 236 282	843 252	+5,5	+1,0	+2,1	-3,9
	Dezember	1 784 987	463 723	3 784 172	901 503	+1,2	+2,0	+1,9	+2,0
2019	Januar	1 626 411	388 323	3 624 078	812 914	-0,2	+0,7	-0,3	-0,2
	Februar	1 666 541	359 183	3 594 398	758 702	+2,0	+1,1	+0,4	+0,6
	März	1 978 946	428 660	4 260 353	876 357	+5,2	+0,6	+2,7	+2,5
	April	1 906 579	413 433	4 258 839	826 638	-2,8	-5,8	-0,4	-5,8
	Mai	2 227 835	453 165	4 682 314	884 824	+6,9	+4,5	+2,3	+1,4
	Juni	2 229 194	463 356	4 879 763	959 849	+2,9	+8,4	+6,4	+14,6
	Juli	2 136 421	495 832	4 891 590	1 058 877	+4,5	+4,5	+3,9	+4,0
	August	2 117 855	500 096	4 925 448	1 116 957	+3,7	-0,4	+2,6	-1,8
	September	2 273 460	458 884	4 862 741	930 989	-0,9	-1,9	-	-1,0
	Oktober	2 182 699	509 431	4 984 730	1 098 861	+2,5	+11,3	+5,3	+17,6
	November	2 140 019	459 660	4 445 979	905 918	+4,3	+6,1	+5,0	+7,4
	Dezember	1 823 690	477 000	3 849 551	919 833	+2,2	+2,9	+1,7	+2,0
2020	Januar	1 635 883	366 251	3 620 035	756 955	+0,6	-5,7	-0,1	-6,9
	Februar	1 715 573	381 790	3 848 272	832 684	+2,9	+6,3	+7,1	+9,8
	März	728 718	115 485	1 966 888	258 554	-63,2	-73,1	-53,8	-70,5
	April	123 352	11 995	623 332	49 996	-93,5	-97,1	-85,4	-94,0
	Mai	388 116	29 065	1 245 575	91 576	-82,6	-93,6	-73,4	-89,7
	Juni
	Juli
	August
	September
	Oktober
	November
	Dezember

2.1 Kapazität und Leistung der Beherbergungsstätten nach Verwaltungsbezirken

Mai 2020

Amtliche Schlüsselnummer	Verwaltungsbezirk	Betriebe		Betten			Mittlere Aufenthaltsdauer ³⁾	
		geöffnete	Veränderung ¹⁾	angebotene	Veränderung ¹⁾	mittlere Auslastung ²⁾	aller Gäste	ausländischer Gäste
111 000	Kreisfreie Städte							
112 000	Düsseldorf	177	-21,7	19 199	-32,4	7,0	1,9	1,9
112 000	Duisburg	41	-16,3	2 992	-20,2	15,5	2,8	2,7
113 000	Essen	82	-12,8	7 782	-22,3	13,4	3,0	2,4
114 000	Krefeld	16	-27,3	898	-49,6	13,3	2,3	1,7
116 000	Mönchengladbach	25	-16,7	1 765	-22,5	12,2	2,1	2,0
117 000	Mülheim an der Ruhr	26	-16,1	1 452	-15,5	11,8	2,7	5,2
119 000	Oberhausen	30	-3,2	2 892	-7,1	12,4	3,0	2,9
120 000	Remscheid	17	-	894	+0,8	8,8	2,3	1,8
122 000	Solingen	18	-	879	+1,3	8,1	2,2	2,5
124 000	Wuppertal	36	-20,0	3 008	-27,3	14,6	3,3	1,5
154 000	Kreis Kleve	120	-14,9	5 296	-8,1	11,9	2,6	3,7
154 004	Bedburg-Hau	3	-	85	-	13,5	3,1	24,3
154 008	Emmerich am Rhein, Stadt	12	-7,7	275	-5,2	13,0	1,8	4,2
154 012	Geldern, Stadt	11	-8,3	554	-6,4	29,1	4,1	4,1
154 016	Goch, Stadt	10	-16,7	326	-32,6	12,1	2,6	4,8
154 020	Issum	2	-60,0	42	-32,3	.	.	.
154 024	Kalkar, Stadt	7	-12,5	1 130	-2,6	3,2	2,9	2,1
154 028	Kerken	5	-	89	-3,3	2,6	1,8	2,0
154 032	Kevelaer, Stadt	16	-23,8	621	-9,3	16,7	2,8	22,6
154 036	Kleve, Stadt	12	-14,3	659	-7,3	9,9	2,0	1,9
154 040	Kranenburg	6	-	295	-	7,2	2,8	9,6
154 044	Rees, Stadt	8	-20,0	265	-2,9	17,6	2,2	1,4
154 048	Rheurdt	2	-60,0	49	-58,8	.	.	.
154 052	Straelen, Stadt	7	-12,5	174	-15,9	14,2	2,1	4,4
154 056	Uedem	5	-	187	-	16,8	2,0	-
154 060	Wachtendonk	7	-	146	+17,7	14,2	3,0	1,3
154 064	Weeze	7	-	399	-	6,7	1,5	1,2
158 000	Kreis Mettmann	85	-14,1	5 879	-20,8	9,7	2,3	4,0
158 004	Erkrath, Stadt	4	-	244	-	10,3	2,5	4,1
158 008	Haan, Stadt	3	-40,0	254	-44,5	10,5	2,4	1,5
158 012	Heiligenhaus, Stadt	4	-	207	-2,4	.	.	.
158 016	Hilden, Stadt	11	-15,4	1 033	-6,0	12,7	2,0	3,6
158 020	Langenfeld (Rhld.), Stadt	10	-9,1	467	+2,9	18,4	4,7	2,2
158 024	Mettmann, Stadt	7	-30,0	522	-50,2	11,3	2,7	22,3
158 026	Monheim am Rhein, Stadt	7	-12,5	406	-47,7	9,3	2,3	4,0
158 028	Ratingen, Stadt	25	-13,8	2 154	-14,8	4,9	1,7	2,0
158 032	Velbert, Stadt	12	-7,7	530	-3,8	15,1	2,0	1,4
158 036	Wülfrath, Stadt	2	-	62	+12,7	.	.	.
162 000	Rhein-Kreis Neuss	82	-7,9	5 487	-11,3	18,8	5,3	3,2
162 004	Dormagen, Stadt	15	-6,3	684	-4,7	34,4	6,5	5,9
162 008	Grevenbroich, Stadt	11	-15,4	591	-2,0	10,5	2,4	1,9
162 012	Jüchen, Stadt	2	-50,0	36	-67,0	.	.	.
162 016	Kaarst, Stadt	8	-11,1	247	-56,6	7,8	2,3	4,0
162 020	Korschenbroich, Stadt	7	-	331	+0,6	52,2	14,6	5,2
162 022	Meerbusch, Stadt	20	+11,1	915	-3,0	35,5	12,3	6,2
162 024	Neuss, Stadt	15	-11,8	2 621	-7,1	6,4	2,0	1,6
162 028	Rommerskirchen	4	-20,0	62	-36,1	.	.	.
166 000	Kreis Viersen	61	-10,3	1 961	-26,0	17,3	2,9	5,1
166 004	Brüggen	8	-11,1	81	-73,2	15,6	5,6	1,3
166 008	Grefrath	3	-25,0	180	-6,7	.	.	.
166 012	Kempfen, Stadt	7	-	248	+2,5	11,1	4,2	2,7
166 016	Nettetal, Stadt	12	-20,0	508	-47,1	22,4	1,8	6,9
166 020	Niederkrüchten	9	-10,0	81	-	24,6	3,7	5,7
166 024	Schwalmtal	2	-	40	-	.	.	.
166 028	Tönisvorst, Stadt	5	+25,0	83	+20,3	16,4	2,7	1,3
166 032	Viersen, Stadt	7	-12,5	171	-11,4	12,1	1,9	1,4
166 036	Willich, Stadt	8	-11,1	569	-0,2	21,7	3,0	6,6
170 000	Kreis Wesel	103	-10,4	4 426	-9,3	14,2	2,5	3,6
170 004	Alpen	3	-50,0	107	-24,1	8,6	2,2	2,0
170 008	Dinslaken, Stadt	9	-18,2	318	-16,1	16,9	2,6	3,3
170 012	Hamminkeln, Stadt	9	-	334	-0,9	15,1	4,2	26,0
170 016	Hünxe	4	-20,0	71	-38,8	2,8	2,2	4,0
170 020	Kamp-Lintfort, Stadt	5	-28,6	360	-6,7	11,0	2,3	3,9

1) Veränderung gegenüber dem Vorjahresmonat in % – 2) mittlere Auslastung = (Übernachtungen / angebotene Bettentage) * 100 – 3) mittlere Aufenthaltsdauer (in Tagen) = Übernachtungen / Ankünfte

Noch: 2.1 Kapazität und Leistung der Beherbergungsstätten nach Verwaltungsbezirken

Mai 2020

Amtliche Schlüsselnummer	Verwaltungsbezirk	Ankünfte				Übernachtungen			
		aller Gäste	Veränderung ¹⁾	ausländischer Gäste	Veränderung ¹⁾	aller Gäste	Veränderung ¹⁾	ausländischer Gäste	Veränderung ¹⁾
111 000	Kreisfreie Städte								
112 000	Düsseldorf	22 178	-91,6	3 182	-96,2	41 246	-90,2	6 066	-95,8
114 000	Duisburg	4 183	-84,3	386	-92,3	11 743	-77,3	1 025	-89,0
113 000	Essen	10 114	-87,0	993	-92,2	30 033	-79,7	2 341	-90,2
114 000	Krefeld	1 566	-89,5	105	-97,0	3 532	-84,7	182	-96,6
116 000	Mönchengladbach	2 742	-85,8	274	-94,4	5 653	-81,5	536	-92,8
117 000	Mülheim an der Ruhr	2 010	-75,4	266	-74,9	5 376	-63,7	1 395	-37,6
119 000	Oberhausen	3 026	-87,1	229	-93,7	9 128	-80,7	655	-91,3
120 000	Remscheid	999	-84,8	51	-96,2	2 262	-78,9	92	-95,6
122 000	Solingen	1 065	-76,7	106	-86,4	2 353	-70,6	262	-84,5
124 000	Wuppertal	3 817	-84,5	213	-94,4	12 471	-78,8	315	-95,6
154 000	Kreis Kleve	11 489	-74,9	608	-93,2	29 683	-67,4	2 245	-86,3
154 004	Bedburg-Hau	154	-73,0	9	-92,7	476	-64,2	219	-56,1
154 008	Emmerich am Rhein, Stadt	1 692	-43,3	57	-91,7	2 972	-36,8	242	-80,8
154 012	Geldern, Stadt	1 479	-52,8	67	-78,5	6 064	-44,9	273	-59,1
154 016	Goch, Stadt	603	-86,8	56	-93,2	1 557	-84,5	268	-86,7
154 020	Issum
154 024	Kalkar, Stadt	1 850	-78,6	44	-97,9	5 455	-65,2	91	-97,5
154 028	Kerken	148	-81,2	2	-97,5	272	-79,1	4	-97,3
154 032	Kevelaer, Stadt	1 706	-65,2	25	-95,3	4 706	-50,7	565	-48,1
154 036	Kleve, Stadt	586	-90,2	69	-92,4	1 149	-89,1	128	-92,8
154 040	Kranenburg	122	-95,1	7	-98,4	345	-93,3	67	-93,0
154 044	Rees, Stadt	977	-64,7	49	-86,6	2 151	-59,2	71	-89,2
154 048	Rheurdt
154 052	Straelen, Stadt	513	-71,5	12	-94,9	1 052	-69,9	53	-93,2
154 056	Uedem	518	-62,4	-	-100,0	1 052	-69,6	-	-100,0
154 060	Wachtendonk	457	-35,8	6	-92,7	1 380	-25,6	8	-95,1
154 064	Weeze	589	-84,4	205	-90,0	862	-83,4	256	-90,1
158 000	Kreis Mettmann	7 121	-86,0	423	-95,9	16 345	-81,4	1 696	-90,9
158 004	Erkrath, Stadt	235	-84,7	16	-89,6	583	-79,6	66	-81,1
158 008	Haan, Stadt	351	-84,7	10	-96,8	829	-80,6	15	-97,8
158 012	Heiligenhaus, Stadt
158 016	Hilden, Stadt	1 922	-63,8	93	-90,2	3 893	-66,8	336	-83,3
158 020	Langenfeld (Rhld.), Stadt	539	-81,8	34	-90,8	2 544	-60,7	74	-90,5
158 024	Mettmann, Stadt	639	-92,1	17	-99,2	1 701	-87,7	379	-90,6
158 026	Monheim am Rhein, Stadt	487	-91,1	36	-97,4	1 133	-86,7	143	-93,5
158 028	Ratingen, Stadt	1 718	-91,4	85	-98,1	2 978	-90,4	166	-97,7
158 032	Velbert, Stadt	980	-76,3	53	-86,2	1 959	-72,0	72	-87,1
158 036	Wülfrath, Stadt
162 000	Rhein-Kreis Neuss	5 558	-85,4	484	-93,8	29 300	-65,3	1 549	-88,9
162 004	Dormagen, Stadt	1 128	-63,1	79	-82,6	7 305	-29,4	469	-54,2
162 008	Grevenbroich, Stadt	523	-83,0	61	-84,7	1 271	-78,9	115	-82,1
162 012	Jüchen, Stadt
162 016	Kaarst, Stadt	236	-94,4	22	-97,3	540	-91,2	89	-94,3
162 020	Korschenbroich, Stadt	366	-56,6	12	-91,5	5 355	-35,4	62	-79,4
162 022	Meerbusch, Stadt	798	-78,1	65	-85,5	9 838	-42,3	402	-78,4
162 024	Neuss, Stadt	2 384	-89,4	234	-95,6	4 718	-86,6	373	-95,4
162 028	Rommerskirchen
166 000	Kreis Viersen	4 631	-74,6	188	-90,8	13 560	-62,2	950	-74,4
166 004	Brüggen	502	-77,7	3	-98,7	2 816	-41,9	4	-99,1
166 008	Grefrath
166 012	Kempen, Stadt	461	-57,9	21	-82,4	1 936	-38,4	56	-84,7
166 016	Nettetal, Stadt	1 197	-83,3	36	-95,7	2 154	-84,4	247	-77,6
166 020	Niederkrüchten	373	-62,8	32	-78,8	1 389	-36,9	182	-53,2
166 024	Schwalmtal
166 028	Tönisvorst, Stadt	140	-52,9	9	-69,0	382	-22,2	12	-81,0
166 032	Viersen, Stadt	334	-78,4	12	-89,8	619	-74,8	17	-91,3
166 036	Willich, Stadt	1 273	-64,4	63	-84,9	3 820	-38,7	416	-57,4
170 000	Kreis Wesel	10 911	-75,1	651	-87,9	27 274	-67,2	2 376	-78,9
170 004	Alpen	131	-82,7	1	-99,1	285	-83,1	2	-99,5
170 008	Dinslaken, Stadt	695	-67,1	29	-90,1	1 835	-55,5	96	-82,6
170 012	Hamminkeln, Stadt	868	-65,9	35	-72,0	3 678	-60,5	911	-16,3
170 016	Hünxe	61	-90,4	1	-99,4	135	-86,6	4	-98,1
170 020	Kamp-Lintfort, Stadt	592	-80,4	24	-90,3	1 388	-72,8	93	-81,3

Noch: 2.1 Kapazität und Leistung der Beherbergungsstätten nach Verwaltungsbezirken

Mai 2020

Amtliche Schlüssel- nummer	Verwaltungsbezirk	Betriebe		Betten			Mittlere Aufenthaltsdauer ³⁾	
		geöffnete	Veränderung ¹⁾	angebotene	Veränderung ¹⁾	mittlere Auslastung ²⁾	aller Gäste	ausländischer Gäste
	Noch: Kreis Wesel							
170 024	Moers, Stadt	15	–	753	–2,8	14,4	2,1	1,9
170 028	Neukirchen-Vluyn, Stadt	3	–	215	+1,4	13,0	2,5	1,5
170 032	Rheinberg, Stadt	5	–16,7	147	–9,8	13,7	2,4	2,7
170 036	Schermbeck	9	–10,0	383	–23,9	17,9	2,4	2,2
170 040	Sonsbeck	5	–16,7	133	–33,8	12,3	3,4	2,7
170 044	Voerde (Niederrhein), Stadt	3	–	141	–5,4	13,4	2,3	1,0
170 048	Wesel, Stadt	14	–	799	+0,4	12,3	1,9	2,3
170 052	Xanten, Stadt	19	–5,0	665	–7,8	20,4	2,2	3,5
100 000	Reg.-Bez. Düsseldorf	919	–14,5	64 810	–22,7	11,5	2,6	2,7
	Kreisfreie Städte							
314 000	Bonn	83	–16,2	7 762	–18,6	10,9	2,8	2,8
315 000	Köln	222	–20,7	23 442	–30,2	9,9	2,0	2,3
316 000	Leverkusen	22	–	1 555	+0,3	17,9	2,2	1,9
334 000	Städteregion Aachen	180	–3,7	8 564	–11,9	14,9	2,7	2,1
334 002	Aachen, kreisfreie Stadt	57	–12,3	4 580	–17,3	14,5	2,8	2,2
334 004	Alsdorf, Stadt	6	+50,0	162	+33,9	24,5	5,5	2,8
334 008	Baesweiler, Stadt	3	–25,0	78	–31,0	14,6	1,8	2,0
334 012	Eschweiler, Stadt	13	–7,1	328	+9,0	19,8	2,9	4,3
334 016	Herzogenrath, Stadt	3	–25,0	106	–13,8	9,8	1,8	–
334 020	Monschau, Stadt	38	+2,7	1 071	–11,3	14,1	2,4	1,7
334 024	Roetgen	8	+14,3	143	–5,3	4,4	1,9	2,4
334 028	Simmerath	39	–	1 507	–6,3	15,9	3,0	2,2
334 032	Stolberg (Rhld.), Stadt	6	–14,3	258	–6,2	20,4	2,6	2,2
334 036	Würselen, Stadt	7	+16,7	331	+14,1	11,0	1,7	1,3
358 000	Kreis Düren	80	–10,1	3 839	–6,8	12,5	2,5	3,0
358 004	Aldenhoven	2	–	24	–	.	.	.
358 008	Düren, Stadt	13	–13,3	840	+7,4	15,2	2,1	2,9
358 012	Heimbach, Stadt	22	–	1 530	–0,6	10,4	2,6	2,4
358 016	Hürtgenwald	4	–50,0	97	–69,6	24,5	3,8	2,0
358 020	Inden	2	–	46	+4,5	.	.	.
358 024	Jülich, Stadt	10	+25,0	488	+4,3	13,9	2,3	3,5
358 028	Kreuzau	4	–	129	+9,3	10,6	2,5	–
358 032	Langerwehe	2	–	22	–	.	.	.
358 036	Linnich, Stadt	3	–25,0	59	–30,6	7,1	2,3	–
358 040	Merzenich	1	–	22	–	.	.	.
358 044	Nideggen, Stadt	12	–25,0	451	–20,0	8,7	2,9	6,1
358 048	Niederzier	4	–	104	+1,0	12,2	2,9	–
358 052	Nörvenich	1	–	27	–	.	.	.
358 056	Titz	–	–	–	–	–	–	–
358 060	Vettweiß	–	–	–	–	–	–	–
362 000	Rhein-Erft-Kreis	103	–8,8	6 865	–10,5	27,6	7,3	10,4
362 004	Bedburg, Stadt	6	–	346	+3,3	7,8	2,3	3,1
362 008	Bergheim, Stadt	14	–6,7	441	–2,9	25,2	6,7	17,7
362 012	Brühl, Stadt	16	–15,8	2 229	–18,6	35,7	13,0	2,7
362 016	Elsdorf, Stadt	3	–25,0	71	–23,7	13,9	3,6	7,8
362 020	Erfstadt, Stadt	6	–33,3	125	–27,7	11,4	3,4	–
362 024	Frechen, Stadt	11	–	607	–19,4	8,2	1,7	1,8
362 028	Hürth, Stadt	14	–12,5	1 512	–0,3	51,8	10,3	15,8
362 032	Kerpen, Stadt	18	–	896	–3,7	12,3	3,9	4,3
362 036	Pulheim, Stadt	10	+11,1	379	–0,3	11,8	2,2	6,3
362 040	Wesseling, Stadt	5	–16,7	259	–12,5	6,2	2,6	4,7
366 000	Kreis Euskirchen	113	–16,3	4 818	–20,5	12,9	3,0	4,6
366 004	Bad Münstereifel, Stadt	15	–21,1	323	–49,0	12,4	2,0	2,4
366 008	Blankenheim	15	–28,6	522	–21,7	5,7	2,8	3,0
366 012	Dahlem	9	–	1 159	–6,8	14,3	4,0	5,6
366 016	Euskirchen, Stadt	9	–18,2	458	–13,1	10,1	1,8	3,4
366 020	Hellenthal	19	–13,6	307	–40,3	5,7	2,3	2,8
366 024	Kall	9	–10,0	381	–21,4	.	.	.
366 028	Mechernich, Stadt	8	–20,0	199	–13,5	9,7	1,7	2,5
366 032	Nettersheim	7	–22,2	400	–31,4	41,4	6,4	–
366 036	Schleiden, Stadt	17	–5,6	928	–10,7	9,9	2,7	2,1
366 040	Weilerswist	1	–	18	–	.	.	.
366 044	Zülpich, Stadt	4	–20,0	123	+4,2	59,3	5,0	1,7

Anmerkungen Seite 9

Noch: 2.1 Kapazität und Leistung der Beherbergungsstätten nach Verwaltungsbezirken

Mai 2020

Amtliche Schlüsselnummer	Verwaltungsbezirk	Ankünfte				Übernachtungen			
		aller Gäste	Veränderung ¹⁾	ausländischer Gäste	Veränderung ¹⁾	aller Gäste	Veränderung ¹⁾	ausländischer Gäste	Veränderung ¹⁾
	Noch: Kreis Wesel								
170 024	Moers, Stadt	1 578	-75,8	155	-88,5	3 381	-69,0	292	-87,7
170 028	Neukirchen-Vluyn, Stadt	344	-81,7	4	-98,2	865	-68,9	6	-98,5
170 032	Rheinberg, Stadt	225	-75,9	43	-85,6	551	-68,8	118	-81,0
170 036	Schermbeck	657	-81,8	84	-67,6	1 552	-75,0	181	-65,3
170 040	Sonsbeck	1 266	-43,4	19	-74,7	4 319	-28,6	52	-73,9
170 044	Voerde (Niederrhein), Stadt	256	-69,7	8	-93,0	584	-62,9	8	-96,3
170 048	Wesel, Stadt	1 900	-82,2	221	-85,1	3 571	-78,7	519	-82,9
170 052	Xanten, Stadt	2 338	-71,1	27	-95,8	5 130	-67,5	94	-91,8
100 000	Reg.-Bez. Düsseldorf	91 410	-86,3	8 159	-94,7	239 959	-79,9	21 685	-92,1
	Kreisfreie Städte								
314 000	Bonn	8 289	-90,7	656	-96,0	23 563	-85,1	1 840	-94,4
315 000	Köln	34 257	-89,7	4 804	-95,7	67 097	-87,8	11 039	-94,4
316 000	Leverkusen	3 576	-70,1	360	-90,7	7 991	-62,8	679	-91,1
	Städteregion Aachen	14 475	-80,3	1 666	-91,4	39 332	-72,6	3 581	-89,9
334 002	Aachen, kreisfreie Stadt	7 168	-85,5	1 202	-91,4	19 925	-77,9	2 635	-89,1
334 004	Alsdorf, Stadt	197	-65,4	5	-88,9	1 083	-2,3	14	-86,8
334 008	Baesweiler, Stadt	177	-64,8	10	-88,2	310	-65,2	20	-88,3
334 012	Eschweiler, Stadt	635	-64,8	42	-86,5	1 862	-38,5	180	-58,7
334 016	Herzogenrath, Stadt	139	-83,2	-	-100,0	256	-83,6	-	-100,0
334 020	Monschau, Stadt	2 004	-72,5	59	-97,3	4 848	-70,0	101	-97,6
334 024	Roetgen	280	-75,4	49	-78,0	528	-73,2	118	-69,1
334 028	Simmerath	2 720	-64,9	89	-94,7	8 112	-60,9	198	-95,5
334 032	Stolberg (Rhld.), Stadt	471	-74,5	37	-89,1	1 223	-64,0	82	-87,2
334 036	Würselen, Stadt	684	-68,6	173	-65,1	1 185	-73,0	233	-75,9
358 000	Kreis Düren	7 349	-69,2	368	-93,6	18 544	-64,6	1 091	-93,3
358 004	Aldenhoven
358 008	Düren, Stadt	1 763	-70,9	163	-87,7	3 697	-62,4	475	-79,6
358 012	Heimbach, Stadt	2 914	-51,2	130	-95,5	7 537	-58,9	316	-97,2
358 016	Hürtgenwald	113	-93,5	2	-99,6	427	-90,3	4	-99,6
358 020	Inden
358 024	Jülich, Stadt	1 057	-73,4	51	-89,0	2 479	-64,7	176	-79,3
358 028	Kreuzau	160	-77,1	-	-100,0	393	-70,2	-	-100,0
358 032	Langerwehe
358 036	Linnich, Stadt	37	-89,2	-	-100,0	85	-82,3	2	-96,9
358 040	Merzenich
358 044	Nideggen, Stadt	951	-76,1	19	-95,9	2 789	-67,6	115	-86,3
358 048	Niederzier	134	-72,1	-	-100,0	392	-59,4	-	-100,0
358 052	Nörvenich
358 056	Titz	-	-	-	-	-	-	-	-
358 060	Vettweiß	-	-	-	-	-	-	-	-
362 000	Rhein-Erft-Kreis	6 984	-84,5	664	-93,8	50 699	-58,0	6 918	-67,4
362 004	Bedburg, Stadt	358	-74,9	103	-28,0	838	-64,1	322	-38,3
362 008	Bergheim, Stadt	456	-71,2	82	-76,2	3 054	-50,7	1 452	-27,0
362 012	Brühl, Stadt	1 412	-91,9	58	-98,9	18 321	-63,2	159	-97,8
362 016	Elsdorf, Stadt	68	-69,9	8	+60,0	245	-58,1	62	-60,0
362 020	Erftstadt, Stadt	179	-84,0	-	-100,0	608	-73,5	-	-100,0
362 024	Frechen, Stadt	884	-85,7	45	-96,2	1 480	-85,1	81	-95,6
362 028	Hürth, Stadt	2 061	-73,5	279	-89,5	21 177	-33,4	4 400	-35,9
362 032	Kerpen, Stadt	841	-83,3	56	-91,7	3 306	-67,6	238	-84,2
362 036	Pulheim, Stadt	533	-78,1	30	-89,4	1 173	-72,2	190	-59,8
362 040	Wesseling, Stadt	192	-89,1	3	-99,0	497	-85,7	14	-97,6
366 000	Kreis Euskirchen	9 042	-71,6	642	-84,5	26 724	-66,2	2 984	-74,6
366 004	Bad Münstereifel, Stadt	673	-83,9	46	-90,1	1 313	-84,5	110	-87,6
366 008	Blankenheim	2 815	-47,9	41	-90,0	7 846	-37,1	123	-85,4
366 012	Dahlem	946	-69,0	422	-64,4	3 737	-61,0	2 346	-56,7
366 016	Euskirchen, Stadt	785	-81,0	43	-94,1	1 425	-79,0	145	-85,0
366 020	Hellenthal	728	-74,0	58	-86,8	1 685	-70,4	164	-80,0
366 024	Kall
366 028	Mechemich, Stadt	346	-63,5	6	-87,0	596	-68,7	15	-90,9
366 032	Nettersheim	515	-80,6	-	-100,0	3 287	-75,3	4	-73,3
366 036	Schleiden, Stadt	1 497	-68,5	16	-97,7	3 978	-66,0	34	-98,5
366 040	Weilerswist
366 044	Zülpich, Stadt	468	-31,6	6	-60,0	2 343	-15,0	10	-58,3

Noch: 2.1 Kapazität und Leistung der Beherbergungsstätten nach Verwaltungsbezirken

Mai 2020

Amtliche Schlüsselnummer	Verwaltungsbezirk	Betriebe		Betten			Mittlere Aufenthaltsdauer ³⁾	
		geöffnete	Veränderung ¹⁾	angebotene	Veränderung ¹⁾	mittlere Auslastung ²⁾	aller Gäste	ausländischer Gäste
370 000	Kreis Heinsberg	46	-8,0	1 325	-9,8	14,1	2,3	2,8
370 004	Erkelenz, Stadt	6	—	205	-0,5	23,3	2,4	4,7
370 008	Gangelt	2	—	29	-6,5	.	.	.
370 012	Geilenkirchen, Stadt	3	—	127	-7,3	9,9	2,7	8,5
370 016	Heinsberg, Stadt	4	—	108	—	30,8	1,8	1,1
370 020	Hückelhoven, Stadt	5	—	154	—	6,3	1,9	—
370 024	Selfkant	1	—	—	—	—	—	—
370 028	Übach-Palenberg, Stadt	2	—	142	+35,2	.	.	.
370 032	Waldfeucht	2	—	30	—	.	.	.
370 036	Wassenberg, Stadt	11	-15,4	155	-13,9	9,4	2,2	2,8
370 040	Wegberg, Stadt	10	-16,7	375	-27,6	10,2	2,1	8,9
374 000	Oberbergischer Kreis	86	-16,5	4 019	-28,9	21,2	5,4	5,9
374 004	Bergneustadt, Stadt	8	-11,1	474	-4,2	.	.	.
374 008	Engelskirchen	6	-14,3	422	-0,7	33,8	14,5	2,5
374 012	Gummersbach, Stadt	11	-26,7	284	-65,7	14,8	2,8	7,8
374 016	Hückeswagen, Stadt	4	-20,0	111	-38,7	14,6	3,0	1,0
374 020	Lindlar	12	-14,3	199	-53,6	23,6	3,8	4,0
374 024	Marienheide	1	-50,0	88	-39,7	.	.	.
374 028	Morsbach	1	—	48	—	.	.	.
374 032	Nümbrecht	6	-14,3	683	-18,5	33,1	12,5	—
374 036	Radevormwald, Stadt	7	-22,2	432	-26,9	12,3	10,8	1,0
374 040	Reichshof	8	—	382	-4,3	42,9	19,8	31,0
374 044	Waldröhl, Stadt	4	-33,3	322	-41,1	.	.	.
374 048	Wiehl, Stadt	8	—	405	+2,5	10,8	2,4	1,3
374 052	Wipperfürth, Stadt	10	-16,7	169	-48,9	12,1	2,0	2,8
378 000	Rhein.-Berg. Kreis	60	-17,8	3 012	-18,2	16,7	5,0	3,2
378 004	Bergisch Gladbach, Stadt	16	-11,1	927	-22,2	13,6	4,1	1,3
378 008	Burscheid, Stadt	4	-20,0	149	-21,2	8,5	2,3	2,7
378 012	Kürten	5	-37,5	100	-53,5	.	.	.
378 016	Leichlingen (Rhld.), Stadt	6	-25,0	424	-13,1	.	.	.
378 020	Odenthal	5	-16,7	345	-18,2	10,8	4,5	1,0
378 024	Overath, Stadt	10	-9,1	298	-17,2	12,5	3,0	3,9
378 028	Rösrath, Stadt	6	-14,3	303	-1,3	5,9	2,1	1,2
378 032	Wermelskirchen, Stadt	8	-20,0	466	-8,3	13,3	2,7	1,3
382 000	Rhein-Sieg-Kreis	126	-12,5	7 865	-17,1	11,6	2,8	5,1
382 004	Alfter	5	—	176	-3,3	11,3	2,5	3,3
382 008	Bad Honnef, Stadt	10	-16,7	861	-19,8	6,0	1,9	2,4
382 012	Bornheim, Stadt	13	—	548	+2,6	9,9	2,8	5,3
382 016	Eitorf	4	—	300	-3,8	12,0	2,2	2,4
382 020	Hennef (Sieg), Stadt	11	-8,3	836	-20,2	22,1	8,0	3,9
382 024	Königswinter, Stadt	18	-21,7	1 628	-10,5	9,7	1,8	2,7
382 028	Lohmar, Stadt	8	+14,3	191	+36,4	6,8	3,0	4,0
382 032	Meckenheim, Stadt	3	-25,0	208	+6,1	15,0	2,7	3,3
382 036	Much	4	-33,3	355	-4,8	2,9	2,2	2,0
382 040	Neunkirchen-Seelscheid	1	—	16	+33,3	.	.	.
382 044	Niederkassel, Stadt	5	—	210	—	11,7	1,8	1,5
382 048	Rheinbach, Stadt	6	—	295	-2,0	11,4	1,8	2,1
382 052	Ruppichteröth	1	—	25	—	—	—	—
382 056	Sankt Augustin, Stadt	3	—	130	+4,8	17,7	3,0	1,5
382 060	Siegburg, Stadt	12	-20,0	839	-7,9	16,3	4,4	20,6
382 064	Swisttal	5	—	346	-61,9	11,3	2,9	1,6
382 068	Troisdorf, Stadt	7	-22,2	552	-23,2	11,9	2,4	3,5
382 072	Wachtberg	4	—	246	-2,0	6,3	2,2	1,3
382 076	Windeck	6	-33,3	103	-70,2	.	.	.
300 000	Reg.-Bez. Köln	1 121	-13,4	73 066	-21,0	13,9	3,0	3,2
512 000	Kreisfreie Städte							
512 000	Bottrop	11	-8,3	563	-8,8	13,7	3,9	1,9
513 000	Gelsenkirchen	21	-4,5	1 952	-9,1	17,2	4,2	2,6
515 000	Münster	69	-10,4	8 058	+0,8	9,7	2,3	1,8

Anmerkungen Seite 9

Noch: 2.1 Kapazität und Leistung der Beherbergungsstätten nach Verwaltungsbezirken

Mai 2020

Amtliche Schlüsselnummer	Verwaltungsbezirk	Ankünfte				Übernachtungen			
		aller Gäste	Veränderung ¹⁾	ausländischer Gäste	Veränderung ¹⁾	aller Gäste	Veränderung ¹⁾	ausländischer Gäste	Veränderung ¹⁾
370 000	Kreis Heinsberg	2 816	-73,4	261	-83,1	6 497	-71,8	736	-79,5
370 004	Erkelenz, Stadt	607	-54,1	34	-79,5	1 442	-39,4	159	-56,7
370 008	Gangelt
370 012	Geilenkirchen, Stadt	132	-72,9	12	-93,3	358	-72,4	102	-85,3
370 016	Heinsberg, Stadt	713	-51,8	131	-67,8	1 262	-39,3	138	-73,2
370 020	Hückelhoven, Stadt	156	-85,2	—	-100,0	289	-84,6	—	-100,0
370 024	Selfkant	—	-100,0	—	—	—	-100,0	—	—
370 028	Übach-Palenberg, Stadt
370 032	Waldfeucht
370 036	Wassenberg, Stadt	437	-79,5	55	-82,9	956	-75,1	153	-75,0
370 040	Wegberg, Stadt	531	-80,4	15	-87,5	1 133	-85,6	133	-71,9
374 000	Oberbergischer Kreis	5 245	-83,4	150	-93,5	28 334	-66,6	887	-83,5
374 004	Bergneustadt, Stadt
374 008	Engelskirchen	295	-79,3	11	-63,3	4 273	-55,8	27	-64,9
374 012	Gummersbach, Stadt	1 470	-79,6	24	-98,1	4 090	-71,9	188	-93,5
374 016	Hückeswagen, Stadt	186	-83,9	4	-93,0	552	-73,4	4	-97,2
374 020	Lindlar	817	-73,5	41	-82,8	3 096	-57,4	165	-75,6
374 024	Marienheide
374 028	Morsbach
374 032	Nümbrecht	555	-86,0	—	-100,0	6 954	-51,1	—	-100,0
374 036	Radevormwald, Stadt	153	-95,0	2	-66,7	1 645	-78,3	2	-75,0
374 040	Reichshof	231	-65,8	13	-13,3	4 564	-37,1	403	x
374 044	Waldbrohl, Stadt
374 048	Wiehl, Stadt	501	-85,1	9	-97,1	1 183	-79,9	12	-97,6
374 052	Wipperfürth, Stadt	258	-85,7	8	-91,9	521	-86,4	22	-87,8
378 000	Rhein.-Berg. Kreis	2 793	-87,8	240	-91,6	13 979	-72,4	757	-87,9
378 004	Bergisch Gladbach, Stadt	945	-88,4	97	-93,0	3 868	-75,7	127	-95,1
378 008	Burscheid, Stadt	143	-86,6	3	-97,5	333	-81,1	8	-97,2
378 012	Kürten
378 016	Leichlingen (Rhld.), Stadt
378 020	Odenthal	182	-94,2	1	-99,3	817	-84,7	1	-99,5
378 024	Overath, Stadt	341	-80,7	89	-76,3	1 039	-74,5	349	-72,0
378 028	Rösrath, Stadt	159	-93,8	17	-95,1	332	-92,0	20	-96,9
378 032	Wermelskirchen, Stadt	721	-81,2	26	-90,5	1 919	-69,9	35	-93,0
382 000	Rhein-Sieg-Kreis	9 428	-84,6	574	-93,2	26 320	-79,2	2 934	-84,3
382 004	Alfter	247	-79,7	12	-80,6	615	-78,5	40	-63,3
382 008	Bad Honnef, Stadt	972	-87,9	31	-96,2	1 892	-88,7	73	-96,9
382 012	Bornheim, Stadt	496	-80,8	35	-90,8	1 412	-76,9	186	-85,9
382 016	Eitorf	656	-73,6	5	-98,1	1 418	-67,2	12	-97,9
382 020	Hennef (Sieg), Stadt	612	-86,8	29	-91,6	4 926	-72,5	114	-82,4
382 024	Königswinter, Stadt	2 077	-85,3	136	-94,2	3 827	-85,1	372	-91,6
382 028	Lohmar, Stadt	262	-77,7	6	-96,0	798	-61,6	24	-92,9
382 032	Meckenheim, Stadt	352	-78,7	15	-92,1	934	-72,3	50	-86,6
382 036	Much	143	-94,9	5	-98,9	312	-92,1	10	-98,7
382 040	Neunkirchen-Seelscheid
382 044	Niederkassel, Stadt	417	-76,0	30	-91,9	764	-73,4	44	-94,9
382 048	Rheinbach, Stadt	551	-79,4	72	-78,0	1 011	-76,6	151	-70,1
382 052	Ruppichterath	—	-100,0	—	-100,0	—	-100,0	—	-100,0
382 056	Sankt Augustin, Stadt	236	-81,7	23	-82,7	698	-69,5	34	-87,3
382 060	Siegburg, Stadt	927	-86,2	75	-90,9	4 095	-68,2	1 547	-37,8
382 064	Swisttal	378	-74,5	29	-86,1	1 094	-75,7	45	-87,4
382 068	Troisdorf, Stadt	697	-86,9	64	-95,6	1 656	-83,5	223	-92,5
382 072	Wachtberg	206	-84,7	6	-92,3	460	-81,8	8	-94,7
382 076	Windeck
300 000	Reg.-Bez. Köln	104 254	-85,8	10 385	-94,4	309 080	-78,1	33 446	-90,6
	Kreisfreie Städte								
512 000	Bottrop	591	-81,5	107	-73,9	2 289	-65,2	202	-74,7
513 000	Gelsenkirchen	2 449	-83,1	160	-92,4	10 167	-70,2	415	-89,6
515 000	Münster	10 344	-83,3	735	-87,9	23 776	-81,4	1 304	-87,6

Noch: 2.1 Kapazität und Leistung der Beherbergungsstätten nach Verwaltungsbezirken

Mai 2020

Amtliche Schlüsselnummer	Verwaltungsbezirk	Betriebe		Betten			Mittlere Aufenthaltsdauer ³⁾	
		geöffnete	Veränderung ¹⁾	angebotene	Veränderung ¹⁾	mittlere Auslastung ²⁾	aller Gäste	ausländischer Gäste
554 000	Kreis Borken	110	-12,0	4 612	-9,8	16,1	2,7	3,6
554 004	Ahaus, Stadt	13	—	496	-1,6	13,3	2,3	2,9
554 008	Bocholt, Stadt	12	-14,3	500	-4,6	16,5	2,6	5,9
554 012	Borken, Stadt	12	-14,3	416	-42,2	9,8	2,4	4,8
554 016	Gescher, Stadt	4	—	130	—	29,9	1,5	1,5
554 020	Gronau (Westf.), Stadt	15	-11,8	710	-3,4	17,0	3,0	5,1
554 024	Heek	2	—	179	—	.	.	.
554 028	Heiden	3	—	119	—	7,7	2,1	1,0
554 032	Isselburg, Stadt	5	—	145	+5,1	10,6	1,3	1,0
554 036	Legden	5	—	584	+4,8	24,2	6,3	1,4
554 040	Raesfeld	4	-33,3	116	-28,4	15,0	2,0	2,0
554 044	Reken	8	-27,3	289	-13,2	11,5	2,3	4,9
554 048	Rhede, Stadt	5	—	82	—	23,1	1,8	4,3
554 052	Schöppingen	6	-14,3	216	-7,7	15,2	3,1	—
554 056	Stadtlohn, Stadt	3	—	41	—	.	.	.
554 060	Südlohn	3	—	157	-0,6	20,9	2,0	1,6
554 064	Velen, Stadt	6	-14,3	298	-10,2	17,5	3,9	2,6
554 068	Vreden, Stadt	4	-33,3	134	-18,8	13,0	1,9	1,7
558 000	Kreis Coesfeld	74	-8,6	3 795	-5,4	8,0	2,1	1,7
558 004	Ascheberg	6	—	332	+1,5	10,7	2,2	3,0
558 008	Billerbeck, Stadt	6	—	422	+16,6	6,9	3,2	2,0
558 012	Coesfeld, Stadt	7	-22,2	186	-44,5	14,7	1,5	2,2
558 016	Dülmen, Stadt	14	—	401	-5,2	13,6	2,1	3,8
558 020	Havixbeck	6	-14,3	162	-7,4	7,8	2,7	2,0
558 024	Lüdinghausen, Stadt	7	-12,5	190	-18,8	13,0	2,5	1,7
558 028	Nordkirchen	4	—	1 116	-0,2	1,1	4,8	3,0
558 032	Nottuln	9	-18,2	454	-6,4	9,5	2,0	1,8
558 036	Olfen, Stadt	3	—	56	—	13,7	1,9	—
558 040	Rosendahl	3	—	83	—	9,5	1,2	1,0
558 044	Senden	9	-10,0	393	-4,6	13,7	2,1	3,5
562 000	Kreis Recklinghausen	82	-6,8	3 983	-10,4	17,1	2,6	4,5
562 004	Castrop-Rauxel, Stadt	7	—	499	+4,4	10,4	2,3	2,9
562 008	Datteln, Stadt	10	—	365	—	26,1	3,7	1,6
562 012	Dorsten, Stadt	16	-20,0	331	-31,9	27,4	2,7	5,9
562 014	Gladbeck, Stadt	5	—	451	—	10,0	1,8	1,6
562 016	Haltern am See, Stadt	17	-5,6	749	-22,8	9,3	2,0	1,4
562 020	Herten, Stadt	4	—	225	—	16,1	1,9	3,4
562 024	Marl, Stadt	7	-12,5	324	-9,5	15,2	2,1	1,7
562 028	Oer-Erkenschwick, Stadt	5	—	460	—	12,1	6,8	13,9
562 032	Recklinghausen, Stadt	8	—	494	-13,2	36,0	2,9	4,8
562 036	Waltrop, Stadt	3	—	85	—	20,4	2,6	2,6
566 000	Kreis Steinfurt	158	-11,2	4 682	-12,9	18,1	3,3	7,4
566 004	Altenberge	4	—	192	—	12,3	1,6	—
566 008	Emsdetten, Stadt	11	—	399	-2,9	12,6	2,7	35,0
566 012	Greven, Stadt	12	-7,7	310	-13,9	10,5	2,1	7,9
566 016	Hörstel, Stadt	16	—	363	+10,0	15,6	3,8	3,5
566 020	Hopsten	2	—	22	—	.	.	.
566 024	Horstmar, Stadt	3	—	60	—	16,9	2,9	—
566 028	Ibbenbüren, Stadt	13	-13,3	429	-8,7	13,4	2,0	2,3
566 032	Ladbergen	7	-22,2	130	-19,3	12,3	2,4	1,5
566 036	Laer	3	—	76	—	3,7	2,2	1,5
566 040	Lengerich, Stadt	7	-22,2	171	-6,0	8,5	2,9	2,8
566 044	Lienen	5	-16,7	81	-25,7	37,6	4,2	15,6
566 048	Lotte	1	—	14	—	.	.	.
566 052	Metelen	1	—	55	—	.	.	.
566 056	Mettingen	7	-12,5	220	-1,3	43,3	9,0	2,4
566 060	Neuenkirchen	1	-50,0	30	-62,5	.	.	.
566 064	Nordwalde	2	-33,3	42	-74,1	.	.	.
566 068	Ochtrup, Stadt	4	-20,0	87	-12,1	10,5	2,1	1,5
566 072	Recke	6	—	138	—	15,3	4,4	3,0
566 076	Rheine, Stadt	20	-4,8	765	-8,2	19,6	3,1	2,7
566 080	Saerbeck	5	—	209	+1,0	7,3	2,3	1,2
566 084	Steinfurt, Stadt	6	-25,0	199	-14,6	16,8	3,1	6,7
566 088	Tecklenburg, Stadt	14	-26,3	518	-34,9	27,4	4,6	16,8
566 092	Westerkappeln	3	—	54	—	33,6	4,0	33,7
566 096	Wettringen	5	—	118	+9,3	36,7	3,7	17,9

Anmerkungen Seite 9

Noch: 2.1 Kapazität und Leistung der Beherbergungsstätten nach Verwaltungsbezirken

Mai 2020

Amtliche Schlüsselnummer	Verwaltungsbezirk	Ankünfte				Übernachtungen			
		aller Gäste	Veränderung ¹⁾	ausländischer Gäste	Veränderung ¹⁾	aller Gäste	Veränderung ¹⁾	ausländischer Gäste	Veränderung ¹⁾
554 000	Kreis Borken	9 083	-71,7	563	-87,2	24 501	-61,6	2 037	-77,3
554 004	Ahaus, Stadt	905	-72,5	51	-87,2	2 043	-69,6	150	-83,1
554 008	Bocholt, Stadt	1 647	-61,5	52	-91,6	4 203	-48,7	305	-76,2
554 012	Borken, Stadt	474	-85,7	45	-82,5	1 139	-84,7	216	-76,4
554 016	Gescher, Stadt	833	-30,0	4	-94,3	1 257	-27,5	6	-93,4
554 020	Gronau (Westf.), Stadt	1 368	-67,5	133	-77,8	4 090	-53,7	678	-63,2
554 024	Heek
554 028	Heiden	92	-85,3	2	-88,2	191	-85,6	2	-93,8
554 032	Isselburg, Stadt	275	-66,5	43	-82,7	361	-67,7	43	-86,9
554 036	Legden	652	-78,6	14	-97,4	4 094	-44,2	19	-98,1
554 040	Raesfeld	243	-74,2	2	-85,7	483	-64,2	4	-82,6
554 044	Reken	511	-80,6	12	-93,4	1 192	-75,9	59	-85,1
554 048	Rhede, Stadt	372	-49,9	41	-50,0	676	-39,8	178	+81,6
554 052	Schöppingen	327	-72,7	-	-100,0	1 016	-60,1	-	-100,0
554 056	Stadtlohn, Stadt
554 060	Südlohn	498	-56,7	16	-89,9	1 016	-56,2	26	-94,5
554 064	Velen, Stadt	486	-73,5	110	-88,6	1 880	-43,1	285	-73,9
554 068	Vreden, Stadt	267	-81,3	27	-84,8	512	-82,9	47	-87,5
558 000	Kreis Coesfeld	5 078	-78,9	380	-82,6	10 778	-84,2	651	-84,3
558 004	Ascheberg	479	-77,5	25	-92,3	1 044	-72,0	76	-81,9
558 008	Billerbeck, Stadt	235	-92,4	7	-96,5	743	-88,2	14	-96,6
558 012	Coesfeld, Stadt	563	-83,8	23	-90,9	858	-83,5	50	-89,7
558 016	Dülmen, Stadt	1 633	-60,7	25	-92,7	3 400	-54,0	96	-85,6
558 020	Havixbeck	95	-85,6	1	-97,6	255	-85,2	2	-97,8
558 024	Lüdinghausen, Stadt	509	-75,3	15	-96,9	1 270	-65,6	25	-97,8
558 028	Nordkirchen	79	-93,3	1	-96,2	379	-98,6	3	-91,2
558 032	Nottuln	300	-90,0	4	-98,3	609	-90,1	7	-98,3
558 036	Olfen, Stadt	106	-79,3	-	-100,0	199	-69,5	-	-100,0
558 040	Rosendahl	264	-58,2	240	x	304	-69,6	240	x
558 044	Senden	815	-74,3	39	-83,0	1 717	-67,3	138	-68,3
562 000	Kreis Recklinghausen	8 255	-76,3	507	-89,2	21 409	-67,9	2 287	-78,8
562 004	Castrop-Rauxel, Stadt	701	-78,0	22	-93,0	1 614	-70,6	63	-89,2
562 008	Datteln, Stadt	882	-69,7	10	-86,7	3 221	-48,2	16	-89,3
562 012	Dorsten, Stadt	1 199	-55,7	35	-88,7	3 222	-45,6	207	-87,9
562 014	Gladbeck, Stadt	784	-84,5	121	-94,4	1 428	-83,3	198	-94,7
562 016	Haltern am See, Stadt	1 367	-83,0	40	-87,8	2 688	-82,3	54	-94,4
562 020	Herten, Stadt	593	-71,4	26	-91,5	1 125	-63,0	88	-80,2
562 024	Marl, Stadt	694	-74,0	45	-86,6	1 472	-67,7	77	-85,7
562 028	Oer-Erkenschwick, Stadt	207	-90,2	66	+24,5	1 398	-71,4	918	x
562 032	Recklinghausen, Stadt	1 625	-69,7	137	-81,3	4 704	-59,6	653	-73,6
562 036	Waltrop, Stadt	203	-69,7	5	-91,4	537	-54,5	13	-87,4
566 000	Kreis Steinfurt	13 523	-64,0	503	-87,8	44 205	-46,7	3 703	-61,2
566 004	Altenberge	391	-73,0	-	-100,0	639	-70,2	-	-100,0
566 008	Emsdetten, Stadt	538	-74,3	7	-94,0	1 454	-57,4	245	-34,5
566 012	Greven, Stadt	2 436	-43,9	10	-97,3	5 117	-20,7	79	-83,5
566 016	Hörstel, Stadt	1 360	-55,2	53	-85,3	5 213	-45,9	185	-82,1
566 020	Hopsten
566 024	Horstmar, Stadt	87	-73,3	-	-100,0	248	-78,5	-	-100,0
566 028	Ibbenbüren, Stadt	1 034	-71,2	58	-86,5	2 020	-65,3	131	-82,0
566 032	Ladbergen	681	-49,7	15	-94,7	1 660	-16,2	23	-93,7
566 036	Laer	39	-88,6	2	-93,5	87	-89,5	3	-92,9
566 040	Lengerich, Stadt	489	-51,9	16	-90,2	1 433	-26,1	44	-89,6
566 044	Lienen	390	-50,4	45	-81,4	1 624	-44,7	700	-54,0
566 048	Lotte
566 052	Metelen
566 056	Mettingen	366	-61,0	15	-93,7	3 292	-24,6	36	-92,4
566 060	Neuenkirchen
566 064	Nordwalde
566 068	Ochtrup, Stadt	120	-81,0	4	-91,7	254	-73,7	6	-91,2
566 072	Recke	322	-62,5	2	-96,8	1 401	-35,8	6	-96,4
566 076	Rheine, Stadt	1 439	-75,6	101	-85,6	4 529	-62,4	274	-77,9
566 080	Saerbeck	202	-84,3	37	-58,0	473	-81,9	45	-59,5
566 084	Steinfurt, Stadt	335	-74,2	49	-66,7	1 033	-64,0	330	-40,5
566 088	Tecklenburg, Stadt	1 871	-61,2	28	-95,0	8 548	-41,7	470	-59,8
566 092	Westerkappeln	141	-54,4	6	-85,7	562	-29,8	202	+165,8
566 096	Wettringen	1 074	-32,7	51	-64,6	3 996	+46,4	915	+159,2

Anmerkungen Seite 9

Noch: 2.1 Kapazität und Leistung der Beherbergungsstätten nach Verwaltungsbezirken

Mai 2020

Amtliche Schlüsselnummer	Verwaltungsbezirk	Betriebe		Betten			Mittlere Aufenthaltsdauer ³⁾	
		geöffnete	Veränderung ¹⁾	angebotene	Veränderung ¹⁾	mittlere Auslastung ²⁾	aller Gäste	ausländischer Gäste
570 000	Kreis Warendorf	82	-1,2	3 100	+0,8	22,0	4,0	6,8
570 004	Ahlen, Stadt	7	–	283	+2,2	9,8	2,2	1,3
570 008	Beckum, Stadt	8	+14,3	259	+14,1	9,9	3,4	5,9
570 012	Beelen	3	–	56	–	28,6	5,1	8,3
570 016	Drensteinfurt, Stadt	3	-25,0	65	-24,4	12,2	1,3	1,0
570 020	Ennigerloh, Stadt	5	–	145	-0,7	18,3	2,1	4,1
570 024	Everswinkel	5	+25,0	135	+70,9	17,9	2,9	–
570 028	Oelde, Stadt	8	-20,0	308	-18,7	22,1	3,6	13,1
570 032	Ostbevern	5	-16,7	295	-7,2	10,6	2,3	2,8
570 036	Sassenberg, Stadt	6	–	94	-1,1	15,3	3,5	4,0
570 040	Sendenhorst, Stadt	7	–	339	+0,6	48,6	11,7	3,2
570 044	Telgte, Stadt	5	–	277	–	55,4	7,2	1,8
570 048	Wadersloh	5	+25,0	103	+51,5	15,3	4,0	33,7
570 052	Warendorf, Stadt	15	–	741	+1,5	11,1	2,2	2,5
500 000	Reg.-Bez. Münster	607	-8,9	30 745	-6,2	14,6	2,9	3,8
711 000	Kreisfreie Stadt Bielefeld	46	-17,9	3 121	-27,4	14,4	2,4	4,5
754 000	Kreis Gütersloh	84	-16,8	3 513	-14,9	15,9	3,0	5,7
754 004	Borgholzhausen, Stadt	–	-100,0	–	-100,0	–	–	–
754 008	Gütersloh, Stadt	18	-14,3	1 088	-4,6	23,4	5,1	4,3
754 012	Halle (Westf.), Stadt	5	-37,5	208	-56,4	18,2	2,6	3,4
754 016	Harsewinkel, Stadt	7	–	492	+0,8	7,2	2,6	2,6
754 020	Herzebrock-Clarholz	3	–	97	–	11,7	2,3	2,1
754 024	Langenberg	1	–	30	-3,2	–	–	–
754 028	Rheda-Wiedenbrück, Stadt	13	-13,3	530	-10,0	18,4	2,7	13,7
754 032	Rietberg, Stadt	6	-14,3	239	-11,5	14,8	1,8	1,7
754 036	Schloß Holte-Stukenbrock, Stadt	13	-18,8	415	-5,0	12,8	3,0	1,6
754 040	Steinhagen	3	-25,0	100	-28,1	9,5	1,1	–
754 044	Verl, Stadt	5	–	68	–	17,6	2,2	1,0
754 048	Versmold, Stadt	6	-14,3	89	-45,1	3,3	2,7	3,7
754 052	Werther (Westf.), Stadt	4	-20,0	157	-15,1	–	–	–
758 000	Kreis Herford	48	-7,7	2 291	-6,3	16,5	5,1	4,3
758 004	Bünde, Stadt	6	–	186	-1,1	11,4	3,2	5,0
758 008	Enger, Stadt	–	–	–	–	–	–	–
758 012	Herford, Stadt	11	-8,3	317	-12,9	13,9	3,4	4,1
758 016	Hiddenhausen	4	–	225	+1,4	11,9	1,9	1,3
758 020	Kirchlengern	1	–	17	–	–	–	–
758 024	Löhne, Stadt	6	–	366	–	20,4	9,1	12,0
758 028	Rödinghausen	6	–	292	+5,4	12,4	5,2	31,6
758 032	Spenge, Stadt	3	–	181	–	–	–	–
758 036	Vlotho, Stadt	11	-21,4	707	-14,8	23,6	7,4	2,5
762 000	Kreis Höxter	105	-11,8	5 150	-14,2	22,2	4,5	8,0
762 004	Bad Driburg, Stadt	29	-12,1	2 465	-7,7	29,0	8,7	2,2
762 008	Beverungen, Stadt	15	-11,8	367	-26,2	13,0	2,3	4,8
762 012	Borgentreich, Stadt	1	-50,0	32	-23,8	–	–	–
762 016	Brakel, Stadt	6	-25,0	264	+4,3	18,5	3,1	4,4
762 020	Höxter, Stadt	19	–	803	-8,1	23,7	3,2	2,9
762 024	Marienmünster, Stadt	5	–	124	-6,8	–	–	–
762 028	Nieheim, Stadt	7	-12,5	414	-18,8	8,2	5,6	46,0
762 032	Steinheim, Stadt	4	–	120	–	24,2	2,1	7,5
762 036	Warburg, Stadt	14	-22,2	329	-50,7	13,1	2,5	5,5
762 040	Willebadessen, Stadt	5	–	232	–	12,1	2,4	2,0
766 000	Kreis Lippe	161	-10,6	8 462	-5,0	16,7	4,1	3,9
766 004	Augustdorf	2	–	56	–	–	–	–
766 008	Bad Salzuflen, Stadt	49	-7,5	3 792	-0,4	20,6	7,0	2,4
766 012	Barntrop, Stadt	3	–	27	–	–	–	–
766 016	Blomberg, Stadt	5	-16,7	217	-31,5	17,4	4,9	–
766 020	Detmold, Stadt	14	-17,6	633	-12,1	17,4	2,4	2,2
766 024	Dörentrup	8	–	270	+0,7	18,8	3,2	3,0
766 028	Extertal	7	-12,5	194	-26,5	21,6	5,2	1,7
766 032	Horn-Bad Meinberg, Stadt	26	-16,1	2 052	+5,3	11,2	3,4	7,3

Anmerkungen Seite 9

Noch: 2.1 Kapazität und Leistung der Beherbergungsstätten nach Verwaltungsbezirken

Mai 2020

Amtliche Schlüsselnummer	Verwaltungsbezirk	Ankünfte				Übernachtungen			
		aller Gäste	Veränderung ¹⁾	ausländischer Gäste	Veränderung ¹⁾	aller Gäste	Veränderung ¹⁾	ausländischer Gäste	Veränderung ¹⁾
570 000	Kreis Warendorf	5 591	-66,1	249	-86,6	22 512	-46,9	1 685	-73,6
570 004	Ahlen, Stadt	385	-74,1	26	-80,0	856	-74,7	35	-89,1
570 008	Beckum, Stadt	220	-78,5	14	-94,4	754	-61,6	83	-87,2
570 012	Beelen	98	-67,4	16	-42,9	497	+21,2	132	+207,0
570 016	Drensteinfurt, Stadt	154	-68,1	2	-96,9	202	-74,5	2	-98,5
570 020	Ennigerloh, Stadt	397	-59,1	22	-85,5	824	-50,6	90	-68,2
570 024	Everswinkel	166	-56,0	-	-100,0	479	-42,4	-	-100,0
570 028	Oelde, Stadt	531	-61,8	76	-74,1	1 938	-54,2	992	-60,0
570 032	Ostbevern	283	-85,0	5	-94,2	654	-75,9	14	-94,5
570 036	Sassenberg, Stadt	1 313	-11,3	24	-86,1	4 546	-6,2	95	-88,3
570 040	Sendenhorst, Stadt	429	-71,2	5	-98,1	5 040	-32,3	16	-97,0
570 044	Telgte, Stadt	594	-60,4	23	-70,9	4 288	-28,3	42	-71,0
570 048	Wadersloh	103	-47,2	3	-88,0	414	-28,2	101	-41,3
570 052	Warendorf, Stadt	918	-76,5	33	-89,2	2 020	-73,2	83	-83,9
500 000	Reg.-Bez. Münster	54 914	-75,6	3 204	-87,6	159 637	-67,6	12 284	-77,7
711 000	Kreisfreie Stadt Bielefeld	5 204	-84,9	492	-92,1	12 232	-79,9	2 235	-82,0
754 000	Kreis Gütersloh	5 572	-79,3	289	-92,3	16 992	-68,9	1 660	-80,0
754 004	Borgholzhausen, Stadt	-	-100,0	-	-	-	-100,0	-	-
754 008	Gütersloh, Stadt	1 186	-83,1	134	-90,0	6 061	-61,4	571	-81,7
754 012	Halle (Westf.), Stadt	450	-84,7	5	-97,5	1 171	-78,0	17	-95,6
754 016	Harsewinkel, Stadt	375	-87,2	9	-98,2	975	-81,9	23	-97,8
754 020	Herzebrock-Clarholz	156	-65,8	17	-75,0	353	-63,0	35	-82,1
754 024	Langenberg
754 028	Rheda-Wiedenbrück, Stadt	1 086	-72,9	67	-81,1	2 905	-54,3	916	+26,2
754 032	Rietberg, Stadt	522	-76,3	18	-90,6	947	-73,2	30	-90,1
754 036	Schloß Holte-Stukenbrock, Stadt	946	-66,3	14	-95,6	2 860	-61,1	23	-98,1
754 040	Steinhagen	266	-70,7	-	-100,0	296	-78,4	-	-100,0
754 044	Verl, Stadt	170	-55,5	1	-98,7	372	-54,5	1	-99,0
754 048	Versmold, Stadt	255	-86,2	3	-97,7	689	-87,1	11	-96,5
754 052	Werther (Westf.), Stadt
758 000	Kreis Herford	2 586	-72,3	148	-81,8	13 166	-59,2	629	-64,5
758 004	Bünde, Stadt	188	-81,9	14	-86,9	596	-76,6	70	-69,8
758 008	Enger, Stadt	-	-	-	-	-	-	-	-
758 012	Herford, Stadt	659	-71,0	45	-84,2	2 262	-42,7	184	-72,2
758 016	Hiddenhausen	381	-63,2	12	-87,2	728	-61,1	15	-90,3
758 020	Kirchlengern
758 024	Löhne, Stadt	259	-54,4	2	-87,5	2 359	-75,0	24	-48,9
758 028	Rödinghausen	112	-92,4	5	-78,3	580	-80,3	158	+47,7
758 032	Spenge, Stadt
758 036	Vlotho, Stadt	868	-66,4	69	-76,0	6 423	-40,8	175	-69,2
762 000	Kreis Höxter	8 712	-68,7	122	-93,8	39 150	-64,2	972	-82,4
762 004	Bad Driburg, Stadt	2 426	-72,6	13	-94,8	21 127	-67,7	28	-95,9
762 008	Beverungen, Stadt	1 250	-60,4	13	-85,4	2 859	-62,4	63	-70,3
762 012	Borgentreich, Stadt
762 016	Brakel, Stadt	353	-68,0	7	-86,8	1 080	-56,5	31	-87,1
762 020	Höxter, Stadt	2 824	-55,3	32	-95,2	9 041	-41,9	94	-93,4
762 024	Marienmünster, Stadt
762 028	Nieheim, Stadt	188	-86,0	11	-90,6	1 044	-72,5	506	-44,6
762 032	Steinheim, Stadt	427	-47,3	11	-54,2	900	-35,3	82	+110,3
762 036	Warburg, Stadt	697	-84,0	28	-89,0	1 734	-79,1	154	-75,9
762 040	Willebadessen, Stadt	364	-73,1	4	-99,2	869	-74,1	8	-99,4
766 000	Kreis Lippe	13 823	-65,6	305	-92,0	56 016	-62,6	1 186	-88,6
766 004	Augustdorf
766 008	Bad Salzuflen, Stadt	3 405	-76,8	141	-88,1	23 983	-69,2	341	-85,3
766 012	Barntrup, Stadt
766 016	Blomberg, Stadt	165	-89,9	-	-100,0	807	-79,4	-	-100,0
766 020	Detmold, Stadt	1 137	-77,0	35	-94,7	2 752	-68,9	78	-93,8
766 024	Dörentrup	491	-69,4	4	-20,0	1 572	-50,2	12	-7,7
766 028	Extertal	514	-48,7	18	-89,6	2 672	-35,6	30	-96,5
766 032	Horn-Bad Meinberg, Stadt	2 142	-68,6	41	-90,8	7 387	-75,2	301	-83,1

Anmerkungen Seite 9

Noch: 2.1 Kapazität und Leistung der Beherbergungsstätten nach Verwaltungsbezirken

Mai 2020

Amtliche Schlüsselnummer	Verwaltungsbezirk	Betriebe		Betten			Mittlere Aufenthaltsdauer ³⁾	
		geöffnete	Veränderung ¹⁾	angebotene	Veränderung ¹⁾	mittlere Auslastung ²⁾	aller Gäste	ausländischer Gäste
	Noch: Kreis Lippe							
766 036	Kalletal	7	-22,2	130	-41,7	.	.	.
766 040	Lage, Stadt	7	-	165	-0,6	17,0	2,9	36,7
766 044	Lemgo, Stadt	8	-11,1	226	-26,4	14,9	2,1	8,0
766 048	Leopoldshöhe	3	+50,0	39	+5,4	23,4	3,3	2,4
766 052	Lügde, Stadt	11	-	317	+0,3	8,1	2,6	4,3
766 056	Oerlinghausen, Stadt	2	-50,0	88	-43,9	.	.	.
766 060	Schieder-Schwalenberg, Stadt	9	-10,0	256	-11,7	10,2	2,2	1,0
766 064	Schlangen	-	-	-	-	-	-	-
770 000	Kreis Minden-Lübbecke	92	-10,7	6 097	-8,1	32,2	7,7	2,6
770 004	Bad Oeynhausen, Stadt	21	-8,7	3 304	-3,6	43,2	16,7	2,2
770 008	Espelkamp, Stadt	6	-	178	-7,3	14,4	2,6	2,7
770 012	Hille	2	-50,0	40	-72,8	.	.	.
770 016	Hüllhorst	3	-	86	-	.	.	.
770 020	Lübbecke, Stadt	3	-25,0	109	-12,8	13,3	2,8	4,9
770 024	Minden, Stadt	16	-	652	-4,5	12,4	2,0	2,4
770 028	Petershagen, Stadt	13	-7,1	634	+1,9	25,5	5,1	1,3
770 032	Porta Westfalica, Stadt	7	-12,5	247	-26,5	8,6	2,2	2,3
770 036	Preußisch-Oldendorf, Stadt	10	-9,1	559	-10,7	21,4	6,4	4,6
770 040	Rahden, Stadt	3	-40,0	97	-48,4	15,2	3,2	1,3
770 044	Stemwede	8	-11,1	191	-5,0	25,2	3,6	1,0
774 000	Kreis Paderborn	91	-9,0	5 043	-9,5	25,1	4,8	3,2
774 004	Altenbeken	1	-	20	-	.	.	.
774 008	Bad Lippspringe, Stadt	15	-	1 450	+7,2	45,0	13,6	5,6
774 012	Borchen	7	-	264	-0,4	32,9	5,4	4,7
774 016	Büren, Stadt	9	-18,2	292	-41,7	10,6	3,3	13,2
774 020	Delbrück, Stadt	6	-14,3	219	-3,1	14,6	2,3	7,9
774 024	Hövelhof	9	-10,0	265	-8,0	21,2	2,9	3,9
774 028	Lichtenau, Stadt	2	-50,0	53	-56,9	.	.	.
774 032	Paderborn, Stadt	30	-6,3	1 948	-12,3	11,9	2,0	1,8
774 036	Salzkotten, Stadt	2	-	69	-	.	.	.
774 040	Bad Wünnenberg, Stadt	10	-9,1	463	-9,2	52,4	8,5	3,2
700 000	Reg.-Bez. Detmold	627	-11,8	33 677	-11,4	21,4	4,6	4,1
	Kreisfreie Städte							
911 000	Bochum	28	-26,3	2 137	-46,8	16,8	3,4	2,8
913 000	Dortmund	53	-17,2	6 092	-20,4	16,9	2,6	2,2
914 000	Hagen	21	-19,2	1 420	-6,9	25,3	4,5	4,6
915 000	Hamm	19	-13,6	1 156	-8,0	15,5	1,7	2,0
916 000	Herne	9	-	556	-0,7	22,0	2,2	2,5
954 000	Ennepe-Ruhr-Kreis	60	-9,1	2 793	-18,9	20,9	4,2	2,9
954 004	Breckerfeld, Stadt	3	-25,0	65	-64,7	14,3	2,7	-
954 008	Ennepetal, Stadt	3	-	220	-	38,8	11,0	3,0
954 012	Gevelsberg, Stadt	3	-	118	+2,6	10,4	1,8	1,7
954 016	Hattingen, Stadt	21	-8,7	1 050	-11,6	29,7	6,3	6,0
954 020	Herdecke, Stadt	3	-25,0	233	-39,2	17,5	2,0	5,0
954 024	Schwelm, Stadt	5	-16,7	231	-33,0	5,9	1,8	1,2
954 028	Sprockhövel, Stadt	6	-14,3	201	-41,9	9,2	1,9	1,3
954 032	Wetter (Ruhr), Stadt	5	-	131	+3,1	21,5	1,6	3,2
954 036	Witten, Stadt	11	-	544	+1,9	12,4	3,0	1,9
958 000	Hochsauerlandkreis	397	-12,0	22 970	-11,9	16,6	3,3	2,6
958 004	Arnsberg, Stadt	23	-11,5	1 313	-8,9	16,0	2,6	2,7
958 008	Bestwig	17	-5,6	756	-15,6	12,8	2,5	1,0
958 012	Brilon, Stadt	28	+21,7	1 172	+21,3	22,5	3,7	2,6
958 016	Eslohe (Sauerland)	21	-	928	-0,5	21,2	4,2	3,4
958 020	Hallenberg, Stadt	10	-9,1	470	-5,6	22,5	2,8	3,0
958 024	Marsberg, Stadt	9	-18,2	246	-11,8	8,0	1,8	1,0
958 028	Medebach, Stadt	19	-9,5	3 828	-2,0	26,8	6,1	7,4
958 032	Meschede, Stadt	20	-20,0	826	-28,5	14,9	2,5	3,3
958 036	Olsberg, Stadt	37	-9,8	897	-30,5	10,9	2,8	1,9
958 040	Schmallenberg, Stadt	79	-15,1	3 938	-9,2	30,1	4,1	2,3
958 044	Sundern (Sauerland), Stadt	31	-6,1	1 397	-1,6	14,3	2,4	2,4
958 048	Winterberg, Stadt	103	-19,5	7 199	-19,7	8,4	2,6	2,5

Anmerkungen Seite 9

Noch: 2.1 Kapazität und Leistung der Beherbergungsstätten nach Verwaltungsbezirken

Mai 2020

Amtliche Schlüsselnummer	Verwaltungsbezirk	Ankünfte				Übernachtungen			
		aller Gäste	Veränderung ¹⁾	ausländischer Gäste	Veränderung ¹⁾	aller Gäste	Veränderung ¹⁾	ausländischer Gäste	Veränderung ¹⁾
	Noch: Kreis Lippe								
766 036	Kalletal
766 040	Lage, Stadt	280	-53,9	3	-89,7	816	-48,7	110	+7,8
766 044	Lemgo, Stadt	500	-75,2	25	-91,7	1 027	-67,5	199	-66,6
766 048	Leopoldshöhe	72	-57,9	5	+150,0	241	-24,0	12	+100,0
766 052	Lügde, Stadt	330	-72,7	7	-83,3	858	-64,6	30	-71,4
766 056	Oerlinghausen, Stadt
766 060	Schieder-Schwalenberg, Stadt	1 081	-27,1	6	-98,5	2 389	-28,0	6	-99,5
766 064	Schlangen	—	—	—	—	—	—	—	—
770 000	Kreis Minden-Lübbecke	8 113	-73,5	301	-91,1	62 464	-54,4	772	-87,7
770 004	Bad Oeynhausen, Stadt	2 630	-74,2	30	-96,1	43 962	-47,9	66	-94,5
770 008	Espelkamp, Stadt	312	-72,1	18	-86,4	797	-67,1	48	-84,7
770 012	Hille
770 016	Hüllhorst
770 020	Lübbecke, Stadt	157	-77,2	13	-88,6	433	-62,1	64	-64,2
770 024	Minden, Stadt	1 591	-77,7	45	-96,2	3 217	-70,4	108	-94,0
770 028	Petershagen, Stadt	1 000	-65,1	6	-97,4	5 136	-53,7	8	-98,7
770 032	Porta Westfalica, Stadt	648	-78,2	4	-97,1	1 396	-71,1	9	-97,2
770 036	Preußisch-Oldendorf, Stadt	559	-61,8	22	-46,3	3 575	-72,1	102	-46,6
770 040	Rahden, Stadt	136	-86,4	3	-95,4	429	-83,3	4	-98,5
770 044	Stemwede	811	-42,8	4	-96,8	2 947	-6,0	4	-98,8
774 000	Kreis Paderborn	7 268	-78,6	604	-83,7	34 885	-62,5	1 917	-80,0
774 004	Altenbeken
774 008	Bad Lippspringe, Stadt	1 079	-82,7	9	-96,5	14 657	-52,9	50	-92,3
774 012	Borchen	435	-41,0	18	+12,5	2 349	-40,6	84	+189,7
774 016	Büren, Stadt	288	-90,6	19	-89,1	956	-84,4	250	-44,6
774 020	Delbrück, Stadt	335	-80,1	30	-91,9	775	-70,3	237	-53,6
774 024	Hövelhof	796	-53,8	37	-81,7	2 334	-36,9	144	-75,1
774 028	Lichtenau, Stadt
774 032	Paderborn, Stadt	3 420	-80,9	294	-83,7	6 897	-79,1	527	-87,1
774 036	Salzkotten, Stadt
774 040	Bad Wünnenberg, Stadt	782	-59,3	196	-75,1	6 665	-41,0	624	-79,7
700 000	Reg.-Bez. Detmold	51 278	-74,8	2 261	-90,5	234 905	-63,1	9 371	-82,7
	Kreisfreie Städte								
911 000	Bochum	2 587	-92,3	130	-97,2	8 858	-84,2	363	-95,4
913 000	Dortmund	10 630	-85,8	1 036	-93,1	27 514	-77,2	2 323	-90,7
914 000	Hagen	2 168	-79,1	146	-87,2	9 828	-60,5	672	-78,9
915 000	Hamm	3 009	-71,3	162	-87,2	5 252	-64,6	324	-83,3
916 000	Herne	1 713	-54,7	89	-52,2	3 797	-43,4	220	-60,9
954 000	Ennepe-Ruhr-Kreis	4 358	-79,7	124	-92,8	18 215	-65,5	365	-89,6
954 004	Breckerfeld, Stadt	109	-88,8	—	-100,0	289	-86,2	—	-100,0
954 008	Ennepetal, Stadt	249	-59,6	5	-80,8	2 743	-58,8	15	-59,5
954 012	Gevelsberg, Stadt	186	-80,7	6	-92,4	343	-78,2	10	-93,9
954 016	Hattingen, Stadt	1 581	-76,5	17	-94,4	9 904	-50,7	102	-85,3
954 020	Herdecke, Stadt	611	-76,5	19	-93,6	1 221	-75,6	95	-87,2
954 024	Schwelm, Stadt	220	-90,6	20	-91,5	391	-89,9	23	-94,4
954 028	Sprockhövel, Stadt	324	-86,0	15	-95,7	627	-87,2	20	-96,2
954 032	Wetter (Ruhr), Stadt	385	-53,2	15	-75,8	622	-53,1	48	-66,7
954 036	Witten, Stadt	693	-83,3	27	-92,0	2 075	-71,9	52	-92,5
958 000	Hochsauerlandkreis	28 072	-74,0	1 358	-93,4	91 883	-70,0	3 512	-94,3
958 004	Arnsberg, Stadt	2 359	-68,1	53	-92,1	6 205	-64,5	143	-89,6
958 008	Bestwig	933	-77,0	2	-99,4	2 326	-75,8	2	-99,8
958 012	Brilon, Stadt	2 388	-45,4	181	-74,0	8 930	-34,5	466	-69,4
958 016	Eslohe (Sauerland)	1 267	-68,9	15	-89,8	5 309	-62,3	51	-90,6
958 020	Hallenberg, Stadt	711	-76,9	46	-93,4	1 975	-70,5	140	-92,5
958 024	Marsberg, Stadt	342	-70,2	2	-98,7	613	-75,9	2	-99,6
958 028	Medebach, Stadt	1 804	-89,2	7	-99,8	10 921	-79,1	52	-99,6
958 032	Meschede, Stadt	2 924	-63,1	141	-82,2	7 268	-52,3	472	-74,6
958 036	Olsberg, Stadt	1 040	-80,1	52	-92,8	2 923	-76,2	101	-94,6
958 040	Schmallenberg, Stadt	5 631	-67,4	294	-91,5	23 311	-64,4	665	-93,8
958 044	Sundern (Sauerland), Stadt	2 843	-72,8	70	-91,4	6 894	-67,7	166	-91,7
958 048	Winterberg, Stadt	5 830	-77,7	495	-93,9	15 208	-79,9	1 252	-95,3

Anmerkungen Seite 9

Noch: 2.1 Kapazität und Leistung der Beherbergungsstätten nach Verwaltungsbezirken

Mai 2020

Amtliche Schlüsselnummer	Verwaltungsbezirk	Betriebe		Betten			Mittlere Aufenthaltsdauer ³⁾	
		geöffnete	Veränderung ¹⁾	angebotene	Veränderung ¹⁾	mittlere Auslastung ²⁾	aller Gäste	ausländischer Gäste
962 000	Märkischer Kreis	90	-16,7	2 975	-18,7	11,1	2,3	7,2
962 004	Altena, Stadt	5	-37,5	103	-65,4	11,0	3,0	-
962 008	Balve, Stadt	9	-18,2	326	-14,9	15,6	4,0	22,0
962 012	Halver, Stadt	1	-50,0	18	-50,0	.	.	.
962 016	Hemer, Stadt	6	-25,0	87	-42,4	4,5	2,2	-
962 020	Herscheid	2	-	38	-	.	.	.
962 024	Iserlohn, Stadt	15	-6,3	597	-	11,3	2,0	2,7
962 028	Kierspe, Stadt	3	-25,0	60	-	8,1	2,6	-
962 032	Lüdenscheid, Stadt	12	-14,3	714	-4,0	8,8	1,6	2,2
962 036	Meinerzhagen, Stadt	9	-18,2	253	-40,7	12,1	2,9	1,0
962 040	Menden (Sauerland), Stadt	10	-	207	-2,8	14,4	2,7	3,0
962 044	Nachrodt-Wiblingwerde	2	-33,3	156	-25,7	-	-	-
962 048	Neuenrade, Stadt	7	-	166	-	19,1	2,0	2,1
962 052	Plettenberg, Stadt	5	-37,5	166	-34,6	17,3	2,6	11,1
962 056	Schalksmühle	-	-	-	-	-	-	-
962 060	Werdohl, Stadt	4	-	84	-	10,4	2,7	3,0
966 000	Kreis Olpe	102	-12,8	3 472	-15,3	11,3	2,5	2,8
966 004	Attendorf, Stadt	20	-	859	+0,1	9,1	2,5	2,6
966 008	Drolshagen, Stadt	9	-	180	+1,1	15,4	1,8	2,4
966 012	Finnentrop	9	-	189	-	12,9	2,9	3,7
966 016	Kirchhundem	14	-30,0	343	-35,8	9,7	2,1	2,3
966 020	Lenne, Stadt	30	-16,7	1 226	-7,5	16,1	2,8	3,1
966 024	Olpe, Stadt	13	-13,3	407	-44,7	6,7	2,7	2,2
966 028	Wenden	7	-12,5	268	-3,6	7,8	2,1	2,3
970 000	Kreis Siegen-Wittgenstein	87	-19,4	4 010	-19,1	23,6	5,4	2,4
970 004	Bad Berleburg, Stadt	21	-22,2	1 078	-18,9	29,8	14,1	2,7
970 008	Burbach	5	-37,5	365	-23,5	29,8	27,3	33,0
970 012	Erndtebrück	1	-	28	-	.	.	.
970 016	Freudenberg, Stadt	6	-25,0	181	-24,6	15,5	1,9	2,1
970 020	Hilchenbach, Stadt	10	-28,6	420	-35,5	46,7	12,1	3,9
970 024	Kreuztal, Stadt	5	-	96	-	11,3	2,2	1,4
970 028	Bad Laasphe, Stadt	9	-10,0	493	-2,8	23,5	3,1	2,3
970 032	Netphen, Stadt	7	-22,2	148	-41,7	16,5	2,6	1,8
970 036	Neunkirchen	3	-	71	-	.	.	.
970 040	Siegen, Stadt	12	-14,3	770	-16,8	12,1	1,8	1,4
970 044	Wilnsdorf	8	-11,1	360	-4,8	6,1	1,6	2,5
974 000	Kreis Soest	149	-8,0	8 111	-6,5	26,3	5,8	5,0
974 004	Anröchte	2	-	39	-	.	.	.
974 008	Bad Sassendorf	25	-13,8	1 926	-2,0	45,6	11,1	1,6
974 012	Ense	1	-	12	-	.	.	.
974 016	Erwitte, Stadt	16	-11,1	867	-6,1	36,6	6,1	4,1
974 020	Geseke, Stadt	4	-	922	-0,2	2,1	1,6	2,8
974 024	Lippetal	6	-	55	-6,8	9,8	2,6	-
974 028	Lippstadt, Stadt	23	-	1 148	-1,0	24,5	5,2	1,9
974 032	Möhnesee	20	-4,8	1 259	-4,3	18,1	4,2	1,4
974 036	Rüthen, Stadt	9	-18,2	146	-48,8	15,1	2,3	3,3
974 040	Soest, Stadt	14	-12,5	719	-26,3	12,0	1,9	5,8
974 044	Warstein, Stadt	16	-11,1	550	+0,4	26,7	10,9	35,0
974 048	Welter	3	-	74	-1,3	7,7	2,5	-
974 052	Werl, Stadt	6	-	261	-0,8	12,1	1,4	5,2
974 056	Wickede (Ruhr)	4	-	133	-	64,5	12,5	-
978 000	Kreis Unna	53	-11,7	2 711	-19,4	11,4	2,5	1,9
978 004	Bergkamen, Stadt	3	-50,0	66	-43,6	.	.	.
978 008	Bönen	-	-	-	-	-	-	-
978 012	Fröndenberg/Ruhr, Stadt	5	+25,0	176	+40,8	13,0	1,5	2,8
978 016	Holzwickede	2	-	191	-	.	.	.
978 020	Kamen, Stadt	5	-16,7	321	-44,7	7,9	2,0	2,3
978 024	Lünen, Stadt	9	-10,0	519	-22,7	7,7	2,2	1,4
978 028	Schwerte, Stadt	7	-22,2	194	-54,5	11,5	1,6	2,0
978 032	Selm, Stadt	4	-20,0	386	-10,9	3,8	3,2	8,0
978 036	Unna, Stadt	7	-	459	-	8,3	2,7	2,3
978 040	Werne, Stadt	11	-	399	+10,5	29,5	3,4	2,0
900 000	Reg.-Bez. Arnsberg	1 068	-13,2	58 403	-15,7	18,3	3,5	2,9
	Nordrhein-Westfalen	4 342	-12,8	260 701	-17,6	15,3	3,2	3,2

Anmerkungen Seite 9

Noch: 2.1 Kapazität und Leistung der Beherbergungsstätten nach Verwaltungsbezirken

Mai 2020

Amtliche Schlüsselnummer	Verwaltungsbezirk	Ankünfte				Übernachtungen			
		aller Gäste	Veränderung ¹⁾	ausländischer Gäste	Veränderung ¹⁾	aller Gäste	Veränderung ¹⁾	ausländischer Gäste	Veränderung ¹⁾
962 000	Märkischer Kreis	4 137	-79,2	178	-91,4	9 547	-73,6	1 274	-72,7
962 004	Altena, Stadt	123	-91,3	—	-100,0	372	-87,6	—	-100,0
962 008	Balve, Stadt	375	-79,7	34	-83,6	1 484	-61,5	747	-16,3
962 012	Halver, Stadt
962 016	Hemer, Stadt	66	-76,1	—	-100,0	144	-71,0	—	-100,0
962 020	Herscheid
962 024	Iserlohn, Stadt	891	-80,3	26	-96,0	1 805	-75,2	69	-93,8
962 028	Kierspe, Stadt	57	-84,9	—	-100,0	150	-81,6	—	-100,0
962 032	Lüdenscheid, Stadt	1 120	-74,4	69	-89,5	1 823	-76,3	149	-89,1
962 036	Meinerzhagen, Stadt	266	-86,2	1	-99,2	777	-77,3	1	-99,7
962 040	Menden (Sauerland), Stadt	333	-69,0	8	-87,1	910	-50,2	24	-78,0
962 044	Nachrodt-Wiblingwerde	—	-100,0	—	-100,0	—	-100,0	—	-100,0
962 048	Neuenrade, Stadt	447	-53,4	7	-93,8	901	-48,9	15	-94,5
962 052	Plettenberg, Stadt	318	-67,5	22	-64,5	836	-59,9	245	+12,4
962 056	Schalksmühle	—	—	—	—	—	—	—	—
962 060	Werdohl, Stadt	101	-59,4	4	-69,2	271	-51,9	12	-78,6
966 000	Kreis Olpe	8 656	-66,2	883	-81,5	21 522	-60,9	2 498	-80,1
966 004	Attendorf, Stadt	2 283	-65,4	70	-92,7	5 660	-53,0	179	-92,1
966 008	Drolshagen, Stadt	1 430	-36,9	32	-87,0	2 631	-46,8	77	-86,6
966 012	Finnentrop	298	-67,5	61	-19,7	853	-50,2	227	+69,4
966 016	Kirchhundem	396	-81,4	36	-87,7	844	-82,3	83	-91,0
966 020	Lennestadt, Stadt	1 501	-78,7	470	-79,4	4 173	-77,3	1 464	-78,5
966 024	Olpe, Stadt	2 450	-55,3	201	-75,4	6 731	-39,3	438	-72,9
966 028	Wenden	298	-74,8	13	-87,0	630	-69,5	30	-85,8
970 000	Kreis Siegen-Wittgenstein	4 853	-81,0	380	-92,2	26 101	-65,9	899	-91,7
970 004	Bad Berleburg, Stadt	655	-76,1	15	-93,2	9 238	-63,1	41	-93,7
970 008	Burbach	117	-91,9	2	-98,0	3 192	-51,5	66	-75,4
970 012	Erndtebrück
970 016	Freudenberg, Stadt	447	-69,8	17	-89,8	831	-67,4	35	-89,2
970 020	Hilchenbach, Stadt	481	-74,4	45	-75,1	5 832	-40,1	174	-72,1
970 024	Kreuztal, Stadt	152	-77,4	7	-88,5	337	-75,1	10	-92,9
970 028	Bad Laasphe, Stadt	734	-81,6	135	-93,7	2 258	-75,0	316	-94,2
970 032	Netphen, Stadt	261	-79,7	26	-78,3	673	-70,0	47	-67,6
970 036	Neunkirchen
970 040	Siegen, Stadt	1 550	-83,1	110	-93,7	2 813	-80,0	152	-94,5
970 044	Wilnsdorf	308	-87,0	23	-79,6	497	-89,9	58	-76,3
974 000	Kreis Soest	11 892	-73,3	401	-89,1	68 911	-56,0	2 017	-79,1
974 004	Anröchte
974 008	Bad Sassendorf	2 528	-67,6	9	-98,3	27 967	-38,1	14	-98,7
974 012	Ense
974 016	Erwitte, Stadt	1 391	-67,9	45	-80,9	8 503	-60,1	185	-75,3
974 020	Geseke, Stadt	374	-84,0	15	-89,8	597	-83,8	42	-85,5
974 024	Lippetal	284	-20,9	—	-100,0	747	+4,9	—	-100,0
974 028	Lippstadt, Stadt	2 393	-64,8	62	-91,7	12 331	-53,6	115	-92,8
974 032	Möhnesee	1 617	-77,8	123	-43,8	6 712	-68,7	172	-71,7
974 036	Rüthen, Stadt	455	-83,0	45	-48,3	1 037	-82,1	147	-33,8
974 040	Soest, Stadt	1 381	-81,5	61	-94,0	2 648	-81,5	351	-87,4
974 044	Warstein, Stadt	429	-80,0	27	-93,9	4 685	-50,9	944	-31,7
974 048	Welver	70	-68,9	—	-100,0	176	-76,0	—	-100,0
974 052	Werl, Stadt	603	-75,1	6	-96,1	842	-78,1	31	-93,0
974 056	Wickede (Ruhr)	188	-61,4	—	-100,0	2 348	-20,1	—	-100,0
978 000	Kreis Unna	4 185	-79,0	169	-93,8	10 566	-73,1	323	-92,9
978 004	Bergkamen, Stadt
978 008	Bönen	—	—	—	—	—	—	—	—
978 012	Fröndenberg/Ruhr, Stadt	386	-63,8	8	-86,7	597	-55,6	22	-69,9
978 016	Holzwickede
978 020	Kamen, Stadt	378	-90,0	35	-95,3	749	-92,3	80	-92,9
978 024	Lünen, Stadt	572	-82,6	19	-95,7	1 244	-77,9	26	-96,8
978 028	Schwerte, Stadt	262	-92,0	1	-99,0	432	-91,7	2	-98,8
978 032	Selm, Stadt	553	-42,0	1	-97,7	1 746	-42,5	8	-92,7
978 036	Unna, Stadt	441	-84,1	16	-94,0	1 182	-77,7	37	-93,3
978 040	Werne, Stadt	1 063	-53,7	40	-90,0	3 648	-30,0	79	-90,5
900 000	Reg.-Bez. Arnsberg	86 260	-78,3	5 056	-91,9	301 994	-68,1	14 790	-89,9
	Nordrhein-Westfalen	388 116	-82,6	29 065	-93,6	1 245 575	-73,4	91 576	-89,7

2.2 Kapazität und Leistung der Beherbergungsstätten nach Gemeindegruppen und Betriebsarten

Mai 2020

Gemeindegruppe Betriebsart	Betriebe		Betten			Mittlere Aufenthaltsdauer ³⁾	
	geöffnete	Veränderung ¹⁾	angebotene	Veränderung ¹⁾	mittlere Auslastung ²⁾	aller Gäste	ausländischer Gäste
Mineral-, Moor-, Sole- und Thermalbäder	271	-10,0	22 143	-5,4	27,3	7,1	2,4
Hotels	84	-13,4	6 772	-11,6	.	.	.
Gasthöfe	3	-	73	+49,0	.	.	.
Pensionen	56	-6,7	1 594	-7,1	14,0	3,2	4,1
Hotels garnis	40	-7,0	2 383	-10,0	10,6	2,3	2,5
Erholungs-, Ferien-, Schulungsheime	8	-27,3	1 380	+12,3	5,3	3,1	4,0
Ferienhäuser, -wohnungen, -zentren	17	-19,0	369	-13,0	23,6	8,9	20,6
Hütten, Jugendherbergen u. Ä.	5	-28,6	419	-30,6	6,4	2,4	2,3
Vorsorge- und Reha-Kliniken	46	-	9 153	+0,7	48,0	21,9	-
Campingplätze	12	-7,7	.	.	.	3,2	1,8
Heilklimatische Kurorte	124	-17,9	8 678	-19,0	12,7	4,1	4,2
Hotels	38	-22,4	2 616	-19,7	.	.	.
Gasthöfe	14	-	335	+1,8	.	.	.
Pensionen	15	-28,6	333	-25,8	9,0	2,4	3,6
Hotels garnis	4	-	243	-40,0	.	.	.
Erholungs-, Ferien-, Schulungsheime	9	-30,8	556	-41,3	3,4	2,1	1,9
Ferienhäuser, -wohnungen, -zentren	33	-5,7	3 716	-12,1	8,5	3,9	11,4
Hütten, Jugendherbergen u. Ä.	3	-50,0	357	-21,4	.	.	.
Vorsorge- und Reha-Kliniken	2	-33,3	522	-18,6	.	.	.
Campingplätze	6	-
Kneippkurorte	61	-15,3	2 582	-18,8	15,6	3,1	6,7
Hotels	18	-18,2	834	-14,3	.	.	.
Gasthöfe	5	-16,7	82	-14,6	13,4	1,2	-
Pensionen	7	+16,7	109	+11,2	17,9	3,0	-
Hotels garnis	9	-	411	-1,0	.	.	.
Erholungs-, Ferien-, Schulungsheime	3	-57,1	206	-45,8	-	-	-
Ferienhäuser, -wohnungen, -zentren	7	-	504	-	14,2	5,0	2,0
Hütten, Jugendherbergen u. Ä.	3	-50,0	240	-53,8	.	.	.
Vorsorge- und Reha-Kliniken	1	-	196	-	.	.	.
Campingplätze	8	-	.	.	.	2,9	2,7
Kneippheilbäder	199	-11,2	8 364	-12,6	26,7	4,6	2,5
Hotels	56	-18,8	3 281	-18,1	.	.	.
Gasthöfe	31	-11,4	700	-6,8	20,1	2,6	2,2
Pensionen	27	-6,9	472	-3,9	14,0	2,7	2,2
Hotels garnis	10	+11,1	278	+10,3	18,6	1,8	2,0
Erholungs-, Ferien-, Schulungsheime	6	-25,0	451	-26,2	2,2	3,5	-
Ferienhäuser, -wohnungen, -zentren	49	+2,1	1 305	+2,1	25,4	3,9	2,8
Hütten, Jugendherbergen u. Ä.	5	-28,6	301	-9,6	1,8	2,3	-
Vorsorge- und Reha-Kliniken	9	-30,8	1 576	-14,8	47,5	42,5	-
Campingplätze	6	-
Heilbäder zusammen	655	-12,4	41 767	-10,9	23,8	5,6	2,9
Hotels	196	-17,3	13 503	-15,1	13,0	2,1	2,4
Gasthöfe	53	-8,6	1 190	-2,9	17,4	2,5	2,2
Pensionen	105	-9,5	2 508	-8,9	13,6	3,0	3,4
Hotels garnis	63	-3,1	3 315	-10,9	11,9	2,2	2,4
Erholungs-, Ferien-, Schulungsheime	26	-33,3	2 593	-18,1	4,1	2,9	2,7
Ferienhäuser, -wohnungen, -zentren	106	-4,5	5 894	-8,4	14,1	4,3	11,1
Hütten, Jugendherbergen u. Ä.	16	-38,5	1 317	-31,0	2,5	2,3	2,3
Vorsorge- und Reha-Kliniken	58	-7,9	11 447	-2,8	48,7	23,8	-
Campingplätze	32	-3,0	.	.	.	3,0	2,4

Anmerkungen Seite 9

Noch: 2.2 Kapazität und Leistung der Beherbergungsstätten nach Gemeindegruppen und Betriebsarten

Mai 2020

Gemeindegruppe Betriebsart	Ankünfte				Übernachtungen			
	aller Gäste	Verände- rung ¹⁾	aus- ländischer Gäste	Verände- rung ¹⁾	aller Gäste	Verände- rung ¹⁾	aus- ländischer Gäste	Verände- rung ¹⁾
Mineral-, Moor-, Sole- und Thermalbäder	25 721	-77,9	1 574	-91,4	183 417	-62,1	3 837	-88,9
Hotels
Gasthöfe
Pensionen	2 028	-63,7	93	-65,3	6 407	-76,7	380	-67,0
Hotels garnis	3 282	-83,7	522	-88,0	7 564	-79,0	1 281	-85,0
Erholungs-, Ferien-, Schulungsheime	720	-87,7	9	-87,5	2 219	-84,5	36	-90,8
Ferienhäuser, -wohnungen, -zentren	273	-49,2	21	-58,0	2 417	-40,4	433	-55,6
Hütten, Jugendherbergen u. Ä.	86	-97,1	3	-99,1	203	-96,8	7	-99,0
Vorsorge- und Reha-Kliniken	6 141	-48,8	—	-100,0	134 509	-48,9	28	-78,5
Campingplätze	2 858	-50,1	32	-95,5	9 145	-31,2	57	-95,4
Heilklimatische Kurorte	6 804	-78,8	519	-93,7	27 770	-72,5	2 161	-92,2
Hotels
Gasthöfe
Pensionen	301	-78,7	27	-90,3	709	-79,2	97	-85,8
Hotels garnis
Erholungs-, Ferien-, Schulungsheime	278	-92,4	14	-95,8	587	-94,6	26	-98,1
Ferienhäuser, -wohnungen, -zentren	1 949	-75,8	103	-96,1	7 655	-74,8	1 170	-91,4
Hütten, Jugendherbergen u. Ä.
Vorsorge- und Reha-Kliniken
Campingplätze
Kneippkurorte	6 234	-67,1	89	-96,4	19 063	-56,0	597	-90,6
Hotels
Gasthöfe	235	-76,7	—	-100,0	289	-73,6	12	-64,7
Pensionen	178	-45,7	—	-100,0	535	-34,7	—	-100,0
Hotels garnis
Erholungs-, Ferien-, Schulungsheime	—	-100,0	—	-100,0	—	-100,0	—	-100,0
Ferienhäuser, -wohnungen, -zentren	418	-50,2	6	-98,2	2 092	-42,1	12	-99,3
Hütten, Jugendherbergen u. Ä.
Vorsorge- und Reha-Kliniken
Campingplätze	3 128	+25,7	6	-98,8	8 956	+62,9	16	-98,6
Kneippheilbäder	11 903	-70,0	919	-89,2	54 638	-62,4	2 323	-90,4
Hotels
Gasthöfe	1 129	-57,5	151	-66,7	2 984	-54,8	326	-68,5
Pensionen	616	-53,8	53	-80,5	1 647	-51,4	116	-83,8
Hotels garnis	710	-56,5	40	-81,9	1 300	-55,9	81	-81,7
Erholungs-, Ferien-, Schulungsheime	65	-97,6	—	—	227	-96,7	—	—
Ferienhäuser, -wohnungen, -zentren	2 346	-37,1	20	-91,8	9 096	-39,0	56	-94,7
Hütten, Jugendherbergen u. Ä.	59	-96,5	—	-100,0	137	-95,9	—	-100,0
Vorsorge- und Reha-Kliniken	537	-61,8	—	-100,0	22 804	-50,0	—	-100,0
Campingplätze
Heilbäder zusammen	50 662	-75,6	3 101	-91,7	284 888	-63,2	8 918	-90,4
Hotels	19 788	-81,8	1 916	-92,4	42 054	-81,0	4 567	-91,7
Gasthöfe	1 798	-60,6	170	-75,3	4 479	-55,9	380	-76,4
Pensionen	3 123	-64,0	173	-79,5	9 298	-73,5	593	-77,2
Hotels garnis	4 935	-81,2	569	-88,5	10 766	-77,7	1 375	-85,8
Erholungs-, Ferien-, Schulungsheime	1 063	-92,3	23	-94,8	3 033	-91,5	62	-96,8
Ferienhäuser, -wohnungen, -zentren	4 986	-62,1	150	-95,5	21 260	-59,8	1 671	-90,4
Hütten, Jugendherbergen u. Ä.	173	-97,8	3	-99,4	391	-97,6	7	-99,4
Vorsorge- und Reha-Kliniken	7 159	-49,9	—	-100,0	170 552	-48,5	28	-89,7
Campingplätze	7 637	-27,4	97	-94,0	23 055	-3,2	235	-92,2

Anmerkungen Seite 9

Noch: 2.2 Kapazität und Leistung der Beherbergungsstätten nach Gemeindegruppen und Betriebsarten

Mai 2020

Gemeindegruppe Betriebsart	Betriebe		Betten			Mittlere Aufenthaltsdauer ³⁾	
	geöffnete	Veränderung ¹⁾	angebotene	Veränderung ¹⁾	mittlere Auslastung ²⁾	aller Gäste	ausländischer Gäste
Luftkurorte	248	-9,5	10 088	-9,1	15,9	3,0	3,1
Hotels	72	-14,3	3 104	-13,4	15,7	2,1	2,8
Gasthöfe	27	-6,9	594	-4,3	14,1	2,0	1,7
Pensionen	32	-11,1	673	-6,7	19,3	2,8	6,5
Hotels garnis	11	-15,4	189	-12,9	.	.	.
Erholungs-, Ferien-, Schulungsheime	17	-26,1	1 320	-20,6	10,9	6,0	5,0
Ferienhäuser, -wohnungen, -zentren	46	+12,2	2 187	+2,9	14,9	3,5	4,1
Hütten, Jugendherbergen u. Ä.	17	-15,0	1 348	-10,0	9,7	2,9	36,7
Vorsorge- und Reha-Kliniken	2	-	673	-	.	.	.
Campingplätze	24	-7,7	.	.	.	2,7	1,7
Erholungsorte	298	-15,1	12 750	-18,5	15,7	3,1	5,0
Hotels	101	-11,4	4 502	-7,5	12,8	2,1	2,1
Gasthöfe	26	-16,1	427	-18,0	12,9	2,1	1,8
Pensionen	26	-7,1	574	-7,7	17,0	3,5	7,6
Hotels garnis	17	-	646	+13,7	.	.	.
Erholungs-, Ferien-, Schulungsheime	28	-39,1	1 865	-38,7	6,2	3,4	1,5
Ferienhäuser, -wohnungen, -zentren	47	-	2 261	-8,5	19,0	5,3	8,9
Hütten, Jugendherbergen u. Ä.	12	-36,8	1 662	-39,4	9,0	2,2	3,6
Vorsorge- und Reha-Kliniken	5	-	813	-	.	.	.
Campingplätze	36	-18,2	.	.	.	2,7	2,2
Sonstige Gemeinden	3 141	-12,9	196 096	-19,2	13,5	2,8	3,1
Hotels	1 395	-10,6	102 326	-19,9	10,7	2,1	2,4
Gasthöfe	200	-10,3	3 874	-6,3	12,6	2,5	5,8
Pensionen	140	-7,9	3 420	-4,6	18,3	3,4	8,2
Hotels garnis	753	-12,2	46 448	-16,8	12,3	2,1	2,6
Erholungs-, Ferien-, Schulungsheime	172	-30,9	20 480	-23,0	10,8	6,1	32,5
Ferienhäuser, -wohnungen, -zentren	160	-3,6	7 345	-1,3	26,4	6,0	14,1
Hütten, Jugendherbergen u. Ä.	85	-39,7	6 481	-44,1	5,6	2,4	4,0
Vorsorge- und Reha-Kliniken	41	-2,4	5 722	-3,8	70,4	30,0	67,0
Campingplätze	195	-8,5	.	.	.	2,9	2,7
Nordrhein-Westfalen	4 342	-12,8	260 701	-17,6	15,3	3,2	3,2
Hotels	1 764	-11,6	123 435	-18,8	11,1	2,1	2,4
Gasthöfe	306	-10,3	6 085	-6,4	13,6	2,4	4,0
Pensionen	303	-8,7	7 175	-6,6	16,7	3,2	6,8
Hotels garnis	844	-11,4	50 598	-16,1	12,3	2,1	2,7
Erholungs-, Ferien-, Schulungsheime	243	-31,9	26 258	-23,8	9,8	5,6	26,8
Ferienhäuser, -wohnungen, -zentren	359	-1,6	17 687	-4,2	19,0	4,9	10,9
Hütten, Jugendherbergen u. Ä.	130	-36,9	10 808	-39,1	6,1	2,4	4,2
Vorsorge- und Reha-Kliniken	106	-5,4	18 655	-2,9	54,7	26,1	70,1
Campingplätze	287	-9,2	.	.	.	2,9	2,6

Anmerkungen Seite 9

Noch: 2.2 Kapazität und Leistung der Beherbergungsstätten nach Gemeindegruppen und Betriebsarten

Mai 2020

Gemeindegruppe Betriebsart	Ankünfte				Übernachtungen			
	aller Gäste	Verände- rung ¹⁾	aus- ländischer Gäste	Verände- rung ¹⁾	aller Gäste	Verände- rung ¹⁾	aus- ländischer Gäste	Verände- rung ¹⁾
Luftkurorte	17 543	-71,4	949	-91,2	52 567	-65,6	2 960	-90,4
Hotels	5 879	-73,1	720	-87,7	12 473	-72,4	2 042	-85,4
Gasthöfe	1 194	-61,1	29	-93,8	2 383	-57,2	49	-95,0
Pensionen	1 256	-66,6	41	-86,3	3 513	-61,0	267	-63,2
Hotels garnis
Erholungs-, Ferien-, Schulungsheime	641	-92,4	6	-88,0	3 834	-83,3	30	-83,1
Ferienhäuser, -wohnungen, -zentren	2 747	-57,7	87	-96,6	9 506	-60,2	359	-96,9
Hütten, Jugendherbergen u. Ä.	477	-95,5	3	-99,2	1 377	-93,5	110	-80,9
Vorsorge- und Reha-Kliniken
Campingplätze	4 626	-8,4	24	-97,5	12 323	+17,1	40	-98,1
Erholungsorte	24 650	-73,5	1 428	-88,4	77 449	-65,2	7 205	-76,8
Hotels	7 337	-77,8	662	-89,7	15 060	-75,6	1 402	-89,4
Gasthöfe	694	-68,6	24	-90,9	1 468	-66,3	43	-92,8
Pensionen	776	-65,8	46	-70,9	2 718	-56,6	348	-19,8
Hotels garnis
Erholungs-, Ferien-, Schulungsheime	840	-94,9	2	-99,8	2 816	-92,9	3	-99,8
Ferienhäuser, -wohnungen, -zentren	1 943	-58,4	500	-70,7	10 368	-44,2	4 472	-52,7
Hütten, Jugendherbergen u. Ä.	803	-95,7	5	-99,1	1 773	-95,3	18	-98,3
Vorsorge- und Reha-Kliniken
Campingplätze	10 941	+1,4	154	-91,2	29 772	+24,4	339	-90,4
Sonstige Gemeinden	295 261	-84,2	23 587	-94,0	830 671	-76,5	72 493	-90,1
Hotels	148 841	-86,5	14 579	-94,5	306 820	-82,6	34 871	-92,3
Gasthöfe	5 566	-69,5	248	-85,1	13 816	-61,1	1 435	-69,4
Pensionen	5 337	-64,8	400	-82,4	18 048	-56,3	3 271	-60,7
Hotels garnis	75 552	-83,7	6 481	-93,6	160 868	-79,9	17 162	-91,4
Erholungs-, Ferien-, Schulungsheime	9 622	-90,6	129	-94,5	58 338	-83,0	4 195	-42,7
Ferienhäuser, -wohnungen, -zentren	5 962	-76,2	500	-90,0	35 961	-60,1	7 042	-68,3
Hütten, Jugendherbergen u. Ä.	2 799	-96,4	403	-95,3	6 707	-95,7	1 620	-90,2
Vorsorge- und Reha-Kliniken	4 053	-33,3	10	-41,2	121 540	-30,4	670	-38,4
Campingplätze	37 529	-35,5	837	-88,5	108 573	-18,1	2 227	-87,0
Nordrhein-Westfalen	388 116	-82,6	29 065	-93,6	1 245 575	-73,4	91 576	-89,7
Hotels	181 845	-85,6	17 877	-94,1	376 407	-82,0	42 882	-92,0
Gasthöfe	9 252	-67,1	471	-84,7	22 146	-60,2	1 907	-75,8
Pensionen	10 492	-64,9	660	-81,5	33 577	-63,4	4 479	-63,0
Hotels garnis	81 880	-83,4	7 124	-93,4	175 260	-79,6	19 177	-90,9
Erholungs-, Ferien-, Schulungsheime	12 166	-91,4	160	-95,7	68 021	-84,6	4 290	-60,3
Ferienhäuser, -wohnungen, -zentren	15 638	-68,3	1 237	-90,1	77 095	-58,4	13 544	-77,6
Hütten, Jugendherbergen u. Ä.	4 252	-96,3	414	-95,9	10 248	-95,5	1 755	-90,9
Vorsorge- und Reha-Kliniken	11 858	-45,2	10	-88,4	309 098	-42,9	701	-48,9
Campingplätze	60 733	-28,2	1 112	-90,4	173 723	-9,0	2 841	-89,0

Anmerkungen Seite 9

2.3 Kapazität und Leistung der Beherbergungsstätten nach Reisegebieten und Betriebsarten

Mai 2020

Reisegebiet Betriebsart	Betriebe		Betten			Mittlere Aufenthaltsdauer ³⁾	
	geöffnete	Veränderung ¹⁾	angebotene	Veränderung ¹⁾	mittlere Auslastung ²⁾	aller Gäste	ausländischer Gäste
Eifel und Region Aachen	373	-9,2	17 221	-13,5	13,8	2,7	2,9
Hotels	116	-12,8	5 343	-16,9	13,3	2,0	2,1
Gasthöfe	17	-	407	+18,7	.	.	.
Pensionen	22	+22,2	351	+22,7	17,4	3,1	11,3
Hotels garnis	68	-2,9	3 331	-7,1	14,4	2,0	2,2
Erholungs-, Ferien-, Schulungsheime	27	-40,0	1 865	-27,5	5,5	6,1	1,7
Ferienhäuser, -wohnungen, -zentren	59	+18,0	3 526	+2,0	13,3	4,0	5,7
Hütten, Jugendherbergen u. Ä.	21	-27,6	1 552	-35,4	.	.	.
Vorsorge- und Reha-Kliniken	6	-14,3	846	+1,9	46,5	22,8	-
Campingplätze	37	-11,9	.	.	.	2,5	2,6
Niederrhein	494	-12,4	24 150	-16,0	15,0	2,9	3,2
Hotels	207	-10,4	13 883	-11,8	10,5	2,0	2,9
Gasthöfe	34	-10,5	722	-12,5	.	.	.
Pensionen	22	-8,3	601	-4,0	12,2	2,1	4,4
Hotels garnis	95	-8,7	4 212	-9,3	.	.	.
Erholungs-, Ferien-, Schulungsheime	16	-40,7	1 475	-44,3	8,2	4,5	1,9
Ferienhäuser, -wohnungen, -zentren	43	-6,5	948	+1,8	22,9	4,6	12,6
Hütten, Jugendherbergen u. Ä.	14	-36,4	1 341	-40,5	12,0	2,8	-
Vorsorge- und Reha-Kliniken	7	-	968	-11,9	.	.	.
Campingplätze	56	-13,8
Münsterland	493	-9,4	24 247	-5,2	14,0	2,9	3,9
Hotels	242	-8,7	11 724	-4,5	14,2	2,2	3,3
Gasthöfe	38	-11,6	637	-8,3	9,1	2,0	3,2
Pensionen	36	-5,3	1 031	+0,1	.	.	.
Hotels garnis	48	-7,7	2 648	-2,8	.	.	.
Erholungs-, Ferien-, Schulungsheime	36	-21,7	5 724	-4,3	5,9	4,9	2,7
Ferienhäuser, -wohnungen, -zentren	39	-2,5	1 049	-3,0	26,1	4,3	11,5
Hütten, Jugendherbergen u. Ä.	12	-25,0	838	-29,3	6,7	1,7	2,0
Vorsorge- und Reha-Kliniken	4	-	596	-	74,8	24,0	-
Campingplätze	38	-5,0	.	.	.	3,0	2,6
Teutoburger Wald	627	-11,8	33 677	-11,4	21,4	4,6	4,1
Hotels	246	-9,9	13 755	-9,4	13,8	2,3	3,0
Gasthöfe	52	-8,8	918	-6,1	12,9	2,2	6,6
Pensionen	88	-8,3	2 265	-8,4	13,2	2,9	6,3
Hotels garnis	66	-7,0	3 216	-17,6	12,3	2,3	3,2
Erholungs-, Ferien-, Schulungsheime	30	-37,5	2 671	-22,4	4,6	3,3	5,1
Ferienhäuser, -wohnungen, -zentren	40	-7,0	1 324	-6,5	23,2	6,6	17,6
Hütten, Jugendherbergen u. Ä.	19	-38,7	1 142	-45,9	8,6	6,2	31,6
Vorsorge- und Reha-Kliniken	39	-2,5	8 386	-1,1	44,3	22,4	-
Campingplätze	47	-9,6	.	.	.	3,0	1,9
Sauerland	738	-11,9	37 528	-11,7	18,0	3,6	3,3
Hotels	241	-11,1	13 116	-11,4	13,9	2,1	2,6
Gasthöfe	101	-8,2	2 204	-3,4	.	.	.
Pensionen	90	-13,5	1 971	-10,3	17,6	2,9	3,0
Hotels garnis	39	-2,5	1 558	-14,1	13,8	1,9	2,1
Erholungs-, Ferien-, Schulungsheime	44	-18,5	4 016	-17,2	6,1	4,6	1,8
Ferienhäuser, -wohnungen, -zentren	134	-6,3	9 747	-7,8	17,2	4,8	14,4
Hütten, Jugendherbergen u. Ä.	25	-43,2	1 918	-31,6	.	.	.
Vorsorge- und Reha-Kliniken	20	-9,1	2 998	-6,5	55,4	26,2	-
Campingplätze	44	-12,0	.	.	.	3,0	2,7
Siegerland-Wittgenstein	87	-19,4	4 010	-19,1	23,6	5,4	2,4
Hotels	39	-18,8	1 844	-14,6	13,9	2,0	2,1
Gasthöfe	13	-7,1	209	-5,4	11,3	2,5	2,2
Pensionen	10	-9,1	143	-14,4	20,3	3,6	2,0
Hotels garnis	8	-11,1	373	-5,6	35,0	9,2	3,6
Erholungs-, Ferien-, Schulungsheime	6	-45,5	463	-42,0	.	.	.
Ferienhäuser, -wohnungen, -zentren	4	-20,0	61	-29,1	17,3	4,1	5,3
Hütten, Jugendherbergen u. Ä.	1	-50,0	33	-60,7	.	.	.
Vorsorge- und Reha-Kliniken	4	-33,3	884	-15,6	48,0	37,3	-
Campingplätze	2	-

Anmerkungen Seite 9

Noch: 2.3 Kapazität und Leistung der Beherbergungsstätten nach Reisegebieten und Betriebsarten

Mai 2020

Reisegebiet Betriebsart	Ankünfte				Übernachtungen			
	aller Gäste	Verände- rung ¹⁾	aus- ländischer Gäste	Verände- rung ¹⁾	aller Gäste	Verände- rung ¹⁾	aus- ländischer Gäste	Verände- rung ¹⁾
Eifel und Region Aachen	30 866	-76,1	2 676	-90,8	84 600	-69,2	7 656	-88,0
Hotels	9 927	-80,9	1 003	-93,3	19 631	-77,8	2 059	-92,1
Gasthöfe
Pensionen	517	-45,8	14	-95,2	1 591	-27,8	158	-72,8
Hotels garnis	6 407	-77,3	876	-85,3	13 110	-73,0	1 885	-83,2
Erholungs-, Ferien-, Schulungsheime	460	-95,9	3	-98,3	2 806	-89,9	5	-98,8
Ferienhäuser, -wohnungen, -zentren	3 057	-60,0	491	-88,0	12 321	-60,8	2 793	-85,1
Hütten, Jugendherbergen u. Ä.
Vorsorge- und Reha-Kliniken	449	-60,1	–	-100,0	10 247	-49,3	3	-98,7
Campingplätze	8 824	-7,4	245	-89,1	22 024	+15,1	625	-84,8
Niederrhein	43 896	-79,8	2 957	-92,4	127 242	-69,9	9 599	-86,5
Hotels	20 014	-83,6	1 921	-93,1	40 223	-79,3	5 543	-88,0
Gasthöfe
Pensionen	1 049	-69,1	89	-67,6	2 248	-71,7	394	-23,8
Hotels garnis
Erholungs-, Ferien-, Schulungsheime	677	-95,6	7	-99,3	3 067	-92,2	13	-99,2
Ferienhäuser, -wohnungen, -zentren	1 305	-56,6	90	-76,3	6 035	-40,6	1 131	-52,1
Hütten, Jugendherbergen u. Ä.	534	-96,8	–	-100,0	1 484	-95,6	–	-100,0
Vorsorge- und Reha-Kliniken
Campingplätze
Münsterland	43 619	-74,7	2 430	-87,0	125 772	-67,4	9 380	-76,3
Hotels	21 708	-78,0	1 785	-85,3	46 819	-71,3	5 947	-74,1
Gasthöfe	815	-74,0	20	-92,2	1 664	-68,5	63	-86,2
Pensionen
Hotels garnis
Erholungs-, Ferien-, Schulungsheime	1 858	-89,2	31	-88,1	9 185	-88,9	85	-85,9
Ferienhäuser, -wohnungen, -zentren	1 949	-46,4	150	-57,6	8 332	-42,6	1 726	-42,8
Hütten, Jugendherbergen u. Ä.	518	-93,9	14	-96,7	900	-94,9	28	-96,7
Vorsorge- und Reha-Kliniken	576	-22,9	–	–	13 821	-19,8	–	–
Campingplätze	10 577	-13,5	124	-93,3	31 842	-1,9	324	-93,0
Teutoburger Wald	51 278	-74,8	2 261	-90,5	234 905	-63,1	9 371	-82,7
Hotels	23 113	-79,3	1 565	-90,5	52 024	-74,6	4 678	-85,5
Gasthöfe	1 457	-67,7	61	-72,3	3 275	-58,5	400	-39,3
Pensionen	2 939	-63,4	59	-84,9	8 630	-71,2	373	-81,9
Hotels garnis	4 790	-83,9	409	-90,2	10 801	-78,9	1 329	-85,6
Erholungs-, Ferien-, Schulungsheime	1 005	-92,9	14	-94,7	3 327	-90,9	71	-91,0
Ferienhäuser, -wohnungen, -zentren	1 313	-48,7	85	-57,9	8 624	-30,2	1 499	-43,2
Hütten, Jugendherbergen u. Ä.	242	-97,3	28	-93,3	1 492	-92,1	885	-47,3
Vorsorge- und Reha-Kliniken	4 997	-51,8	–	-100,0	112 135	-53,2	60	-52,4
Campingplätze	11 422	-17,0	40	-97,4	34 597	-2,5	76	-98,5
Sauerland	52 757	-73,4	2 820	-90,9	191 863	-65,4	9 301	-89,5
Hotels	21 423	-76,3	1 963	-89,4	45 213	-75,5	5 020	-89,1
Gasthöfe
Pensionen	3 112	-64,3	188	-80,6	9 048	-66,2	560	-79,7
Hotels garnis	3 110	-74,1	83	-94,6	5 946	-73,6	172	-95,1
Erholungs-, Ferien-, Schulungsheime	1 472	-93,1	16	-96,9	6 770	-88,0	28	-98,4
Ferienhäuser, -wohnungen, -zentren	6 600	-78,4	173	-97,5	31 717	-70,0	2 496	-91,5
Hütten, Jugendherbergen u. Ä.
Vorsorge- und Reha-Kliniken	1 942	-42,0	–	–	50 851	-41,5	–	–
Campingplätze	10 831	-3,2	206	-80,3	32 672	+19,2	547	-75,3
Siegerland-Wittgenstein	4 853	-81,0	380	-92,2	26 101	-65,9	899	-91,7
Hotels	3 398	-80,6	326	-92,7	6 773	-77,9	669	-93,1
Gasthöfe	277	-70,2	25	-71,9	685	-64,8	55	-59,0
Pensionen	249	-44,0	2	-94,3	890	-44,0	4	-96,3
Hotels garnis	402	-77,7	18	-92,3	3 684	-40,8	64	-87,0
Erholungs-, Ferien-, Schulungsheime
Ferienhäuser, -wohnungen, -zentren	56	-64,8	8	-60,0	230	-58,0	42	-76,7
Hütten, Jugendherbergen u. Ä.
Vorsorge- und Reha-Kliniken	352	-56,7	–	–	13 143	-50,4	–	-100,0
Campingplätze

Anmerkungen Seite 9

Noch: 2.3 Kapazität und Leistung der Beherbergungsstätten nach Reisegebieten und Betriebsarten

Mai 2020

Reisegebiet Betriebsart	Betriebe		Betten			Mittlere Aufenthaltsdauer ³⁾	
	geöffnete	Veränderung ¹⁾	angebotene	Veränderung ¹⁾	mittlere Auslastung ²⁾	aller Gäste	ausländischer Gäste
Bergisches Land	168	-15,2	8 586	-21,1	19,0	4,3	3,1
Hotels	83	-10,8	3 713	-17,5	11,3	2,0	1,9
Gasthöfe	4	-20,0	70	-23,1	12,2	2,0	2,0
Pensionen	6	-14,3	98	-10,9	19,0	5,7	9,2
Hotels garnis	21	-	922	+1,8	17,7	3,2	3,4
Erholungs-, Ferien-, Schulungsheime	21	-38,2	1 805	-36,2	4,7	3,1	1,0
Ferienhäuser, -wohnungen, -zentren	7	+16,7	158	+12,9	.	.	.
Hütten, Jugendherbergen u. Ä.	7	-41,7	557	-48,0	.	.	.
Vorsorge- und Reha-Kliniken	8	-	1 263	+2,4	60,5	25,8	70,3
Campingplätze	11	-8,3
Bonn und Rhein-Sieg-Kreis	209	-14,0	15 627	-17,8	11,2	2,8	3,9
Hotels	96	-8,6	9 064	-8,6	9,2	2,2	2,4
Gasthöfe	13	-27,8	283	-25,7	12,2	2,6	2,8
Pensionen	6	-	147	-3,9	.	.	.
Hotels garnis	59	-13,2	3 345	-19,8	12,8	2,5	4,0
Erholungs-, Ferien-, Schulungsheime	17	-34,6	1 950	-41,0	3,6	2,5	1,9
Ferienhäuser, -wohnungen, -zentren	6	+20,0	238	+56,6	37,1	7,6	12,7
Hütten, Jugendherbergen u. Ä.	2	-50,0	317	-51,4	.	.	.
Vorsorge- und Reha-Kliniken	3	-	283	-	71,0	36,2	-
Campingplätze	7	-12,5
Köln und Rhein-Erft-Kreis	325	-17,3	30 307	-26,5	13,9	2,9	3,3
Hotels	125	-20,4	15 390	-33,8	9,8	2,2	2,1
Gasthöfe	11	-15,4	197	-15,8	.	.	.
Pensionen	9	-10,0	262	-10,6	29,8	4,6	9,9
Hotels garnis	147	-15,0	10 618	-19,6	10,3	1,9	2,7
Erholungs-, Ferien-, Schulungsheime	11	-15,4	1 958	-1,7	44,0	9,5	x
Ferienhäuser, -wohnungen, -zentren	6	-	144	-5,9	.	.	.
Hütten, Jugendherbergen u. Ä.	5	-44,4	1 331	-22,4	.	.	.
Vorsorge- und Reha-Kliniken	4	-	407	-0,2	.	.	.
Campingplätze	7	-12,5
Düsseldorf und Kreis Mettmann	262	-19,4	25 078	-30,0	7,7	2,0	2,2
Hotels	101	-18,5	14 971	-31,6	6,4	1,8	1,8
Gasthöfe	4	-	79	+9,7	22,2	17,5	-
Pensionen	2	-33,3	35	-25,5	.	.	.
Hotels garnis	144	-19,1	9 490	-24,4	9,5	2,0	2,1
Erholungs-, Ferien-, Schulungsheime	3	-50,0	211	-55,2	.	.	.
Ferienhäuser, -wohnungen, -zentren	2	-33,3	23	-34,3	.	.	.
Hütten, Jugendherbergen u. Ä.	3	-40,0	269	-65,1	.	.	.
Vorsorge- und Reha-Kliniken	-	-	-	-	-	-	-
Campingplätze	3	+50,0	.	.	.	4,3	18,0
Ruhrgebiet	495	-12,1	35 489	-19,1	15,8	2,9	2,9
Hotels	226	-10,3	18 458	-20,4	10,9	2,0	2,2
Gasthöfe	19	-13,6	359	-5,5	10,2	2,4	1,5
Pensionen	12	-14,3	271	-2,9	31,6	4,0	4,1
Hotels garnis	131	-10,3	9 580	-11,8	14,1	2,1	2,9
Erholungs-, Ferien-, Schulungsheime	26	-33,3	3 200	-29,0	10,1	5,4	12,9
Ferienhäuser, -wohnungen, -zentren	19	+5,6	469	+4,5	31,1	7,1	17,9
Hütten, Jugendherbergen u. Ä.	19	-34,5	1 454	-42,3	4,5	2,2	3,8
Vorsorge- und Reha-Kliniken	9	-	1 698	+0,1	81,0	32,9	62,0
Campingplätze	34	-	.	.	.	2,4	2,6
Bergisches Städtedreieck	71	-11,3	4 781	-18,9	12,3	2,9	1,8
Hotels	42	-4,5	2 174	-21,3	10,6	1,9	1,7
Gasthöfe	-	-	-	-	-	-	-
Pensionen	-	-100,0	-	-100,0	-	-	-
Hotels garnis	18	-14,3	1 305	-14,9	10,2	2,4	2,2
Erholungs-, Ferien-, Schulungsheime	6	-25,0	920	-13,9	16,3	7,3	-
Ferienhäuser, -wohnungen, -zentren	-	-	-	-	-	-	-
Hütten, Jugendherbergen u. Ä.	2	-33,3	56	-69,2	-	-	-
Vorsorge- und Reha-Kliniken	2	-	326	-	.	.	.
Campingplätze	1	-
Nordrhein-Westfalen	4 342	-12,8	260 701	-17,6	15,3	3,2	3,2
Hotels	1 764	-11,6	123 435	-18,8	11,1	2,1	2,4
Gasthöfe	306	-10,3	6 085	-6,4	13,6	2,4	4,0
Pensionen	303	-8,7	7 175	-6,6	16,7	3,2	6,8
Hotels garnis	844	-11,4	50 598	-16,1	12,3	2,1	2,7
Erholungs-, Ferien-, Schulungsheime	243	-31,9	26 258	-23,8	9,8	5,6	26,8
Ferienhäuser, -wohnungen, -zentren	359	-1,6	17 687	-4,2	19,0	4,9	10,9
Hütten, Jugendherbergen u. Ä.	130	-36,9	10 808	-39,1	6,1	2,4	4,2
Vorsorge- und Reha-Kliniken	106	-5,4	18 655	-2,9	54,7	26,1	70,1
Campingplätze	287	-9,2	.	.	.	2,9	2,6

Anmerkungen Seite 9

Noch: 2.3 Kapazität und Leistung der Beherbergungsstätten nach Reisegebieten und Betriebsarten

Mai 2020

Reisegebiet Betriebsart	Ankünfte				Übernachtungen			
	aller Gäste	Verände- rung ¹⁾	aus- ländischer Gäste	Verände- rung ¹⁾	aller Gäste	Verände- rung ¹⁾	aus- ländischer Gäste	Verände- rung ¹⁾
Bergisches Land	11 614	-82,5	750	-91,7	50 304	-67,9	2 323	-87,9
Hotels	5 947	-81,9	526	-92,8	12 050	-78,7	1 012	-93,0
Gasthöfe	116	-57,2	10	-54,5	233	-55,0	20	-71,0
Pensionen	88	-73,2	5	-	502	-58,7	46	-27,0
Hotels garnis	1 537	-69,4	169	-85,7	4 898	-55,1	568	-81,4
Erholungs-, Ferien-, Schulungsheime	638	-96,1	6	-98,8	1 982	-93,5	6	-99,4
Ferienhäuser, -wohnungen, -zentren
Hütten, Jugendherbergen u. Ä.
Vorsorge- und Reha-Kliniken	912	-36,0	3	-	23 561	-34,6	211	-35,5
Campingplätze
Bonn und Rhein-Sieg-Kreis	17 717	-88,2	1 230	-95,1	49 883	-82,5	4 774	-90,7
Hotels	10 538	-88,5	849	-95,2	23 080	-84,8	2 000	-94,0
Gasthöfe	387	-75,6	22	-75,6	1 008	-68,9	61	-86,5
Pensionen
Hotels garnis	4 813	-85,8	260	-95,5	12 189	-80,7	1 046	-92,1
Erholungs-, Ferien-, Schulungsheime	685	-95,6	9	-98,3	1 697	-95,9	17	-98,6
Ferienhäuser, -wohnungen, -zentren	342	+66,0	87	+357,9	2 613	+53,4	1 102	+111,9
Hütten, Jugendherbergen u. Ä.
Vorsorge- und Reha-Kliniken	172	-29,2	-	-	6 229	-23,6	-	-100,0
Campingplätze
Köln und Rhein-Erft-Kreis	41 241	-89,1	5 468	-95,5	117 796	-82,5	17 957	-91,7
Hotels	18 434	-91,8	3 018	-96,3	40 201	-88,8	6 195	-95,4
Gasthöfe
Pensionen	464	-81,1	158	-82,6	2 126	-66,5	1 557	-43,5
Hotels garnis	15 884	-87,1	1 647	-95,0	30 050	-85,5	4 525	-92,8
Erholungs-, Ferien-, Schulungsheime	2 748	+15,9	1	-99,6	26 144	-37,8	3 074	+25,5
Ferienhäuser, -wohnungen, -zentren
Hütten, Jugendherbergen u. Ä.
Vorsorge- und Reha-Kliniken
Campingplätze
Düsseldorf und Kreis Mettmann	29 299	-90,7	3 605	-96,2	57 591	-88,6	7 762	-95,2
Hotels	15 557	-92,2	2 266	-96,4	27 611	-90,9	4 139	-96,0
Gasthöfe	31	-22,5	-	-100,0	543	-25,7	366	-32,3
Pensionen
Hotels garnis	12 394	-88,4	1 321	-95,7	25 372	-86,2	2 737	-95,2
Erholungs-, Ferien-, Schulungsheime
Ferienhäuser, -wohnungen, -zentren
Hütten, Jugendherbergen u. Ä.
Vorsorge- und Reha-Kliniken	-	-	-	-	-	-	-	-
Campingplätze	691	-19,2	9	-94,5	2 951	+15,4	162	-54,4
Ruhrgebiet	55 095	-83,6	4 118	-91,9	162 432	-74,3	11 885	-87,6
Hotels	28 187	-86,1	2 361	-93,1	56 040	-82,4	5 119	-91,5
Gasthöfe	396	-73,9	28	-65,0	969	-68,3	43	-73,5
Pensionen	592	-41,8	27	-73,3	2 389	-26,5	110	-84,9
Hotels garnis	18 459	-79,2	1 519	-90,0	38 204	-74,4	4 480	-84,7
Erholungs-, Ferien-, Schulungsheime	1 509	-92,0	72	-61,1	8 158	-85,4	926	+91,3
Ferienhäuser, -wohnungen, -zentren	632	-9,1	56	-71,0	4 518	-16,4	1 002	+43,7
Hütten, Jugendherbergen u. Ä.	420	-97,2	4	-99,5	907	-97,2	15	-99,1
Vorsorge- und Reha-Kliniken	1 296	-29,4	1	x	42 619	-19,7	62	-30,3
Campingplätze	3 604	-40,5	50	-91,8	8 628	-27,7	128	-88,9
Bergisches Städtedreieck	5 881	-83,5	370	-93,8	17 086	-78,0	669	-93,9
Hotels	3 599	-83,1	294	-92,8	6 742	-80,2	501	-93,0
Gasthöfe	-	-	-	-	-	-	-	-
Pensionen	-	-100,0	-	-	-	-100,0	-	-
Hotels garnis	1 522	-83,7	75	-95,7	3 660	-78,9	165	-95,3
Erholungs-, Ferien-, Schulungsheime	539	-83,2	-	-100,0	3 930	-73,4	-	-100,0
Ferienhäuser, -wohnungen, -zentren	-	-	-	-	-	-	-	-
Hütten, Jugendherbergen u. Ä.	-	-100,0	-	-100,0	-	-100,0	-	-100,0
Vorsorge- und Reha-Kliniken
Campingplätze
Nordrhein-Westfalen	388 116	-82,6	29 065	-93,6	1 245 575	-73,4	91 576	-89,7
Hotels	181 845	-85,6	17 877	-94,1	376 407	-82,0	42 882	-92,0
Gasthöfe	9 252	-67,1	471	-84,7	22 146	-60,2	1 907	-75,8
Pensionen	10 492	-64,9	660	-81,5	33 577	-63,4	4 479	-63,0
Hotels garnis	81 880	-83,4	7 124	-93,4	175 260	-79,6	19 177	-90,9
Erholungs-, Ferien-, Schulungsheime	12 166	-91,4	160	-95,7	68 021	-84,6	4 290	-60,3
Ferienhäuser, -wohnungen, -zentren	15 638	-68,3	1 237	-90,1	77 095	-58,4	13 544	-77,6
Hütten, Jugendherbergen u. Ä.	4 252	-96,3	414	-95,9	10 248	-95,5	1 755	-90,9
Vorsorge- und Reha-Kliniken	11 858	-45,2	10	-88,4	309 098	-42,9	701	-48,9
Campingplätze	60 733	-28,2	1 112	-90,4	173 723	-9,0	2 841	-89,0

Anmerkungen Seite 9

2.4 Leistung der Beherbergungsstätten nach Reisegebieten und Herkunftsländern

Mai 2020

Reisegebiet Herkunftsland (ständiger Wohnsitz)	Ankünfte		Übernachtungen			Mittlere Aufenthalts- dauer ³⁾
	aller Gäste	Verän- derung ¹⁾	aller Gäste	Verän- derung ¹⁾	Anteil ²⁾	
Eifel und Region Aachen	30 866	-76,1	84 600	-69,2	100	2,7
Bundesrepublik Deutschland	28 190	-71,8	76 944	-63,6	91,0	2,7
Ausland	2 676	-90,8	7 656	-88,0	9,0	2,9
Europa	2 224	-90,9	6 595	-87,8	86,1	3,0
EU-Länder	2 099	-90,7	6 170	-87,8	80,6	2,9
Belgien	318	-93,5	658	-93,1	8,6	2,1
Bulgarien	4	-91,3	6	-93,8	0,1	1,5
Dänemark	15	-93,0	15	-94,9	0,2	1,0
Estland	—	-100,0	1	-97,1	—	—
Finnland	7	-95,8	40	-87,2	0,5	5,7
Frankreich	136	-91,8	286	-89,3	3,7	2,1
Griechenland	6	-91,2	13	-91,9	0,2	2,2
Republik Irland	11	-91,9	15	-93,9	0,2	1,4
Italien	22	-96,1	266	-72,0	3,5	12,1
Kroatien	13	-60,6	20	-68,8	0,3	1,5
Lettland	—	—	—	—	—	—
Litauen	14	-65,0	50	-21,9	0,7	3,6
Luxemburg	92	-72,9	132	-78,0	1,7	1,4
Malta	2	—	2	-92,9	—	1,0
Niederlande	975	-90,2	3 475	-87,3	45,4	3,6
Österreich	55	-90,1	202	-78,3	2,6	3,7
Polen	71	-84,9	319	-65,0	4,2	4,5
Portugal	141	+74,1	155	-0,6	2,0	1,1
Rumänien	32	-81,8	66	-88,4	0,9	2,1
Schweden	14	-93,8	44	-86,7	0,6	3,1
Slowakische Republik	6	-90,0	10	-95,3	0,1	1,7
Slowenien	10	-79,6	10	-90,7	0,1	1,0
Spanien	33	-93,4	131	-84,8	1,7	4,0
Tschechische Republik	15	-94,5	35	-91,4	0,5	2,3
Ungarn	5	-93,7	7	-95,5	0,1	1,4
Vereinigtes Königreich	102	-94,7	212	-93,7	2,8	2,1
Zypern	—	—	—	—	—	—
Island	—	—	—	—	—	—
Norwegen	1	-98,8	1	-99,1	—	1,0
Russland	6	-98,3	90	-89,4	1,2	15,0
Schweiz	101	-88,5	239	-84,4	3,1	2,4
Türkei	7	-94,5	9	-96,6	0,1	1,3
Ukraine	—	-100,0	32	-89,3	0,4	—
sonstige europäische Länder	10	-95,1	54	-88,5	0,7	5,4
Afrika	6	-92,3	97	-66,4	1,3	16,2
Republik Südafrika	—	—	—	—	—	—
sonstige afrikanische Länder	6	-88,9	97	-55,3	1,3	16,2
Asien	9	-99,5	143	-96,4	1,9	15,9
Arabische Golfstaaten	—	—	—	—	—	—
Volksrepublik China und Hongkong	3	-99,5	68	-94,3	0,9	22,7
Indien	2	-98,6	34	-92,6	0,4	17,0
Israel	—	-100,0	2	-98,4	—	—
Japan	1	-99,7	2	-99,6	—	2,0
Südkorea	—	—	—	—	—	—
Taiwan	—	—	—	—	—	—
sonstige asiatische Länder	3	-98,7	37	-94,1	0,5	12,3
Amerika	120	-93,5	216	-94,2	2,8	1,8
Kanada	—	—	—	—	—	—
USA	114	-92,5	184	-94,1	2,4	1,6
sonstige nordamerikanische Länder	—	—	—	—	—	—
Mittelamerika und Karibik	5	-84,4	25	-69,9	0,3	5,0
Brasilien	1	-98,5	7	-94,4	0,1	7,0
sonstige südamerikanische Länder	—	—	—	—	—	—
Australien	8	-90,1	34	-81,8	0,4	4,3
Neuseeland und Ozeanien	—	—	—	—	—	—
Ohne Angabe	309	-66,3	571	-59,4	7,5	1,8

1) Veränderung gegenüber dem Vorjahreszeitraum in % – 2) Bei Übernachtungen von Gästen aus der Bundesrepublik Deutschland und dem Ausland: Anteil an allen Übernachtungen im Bundesgebiet; sonst: Anteil an allen Übernachtungen am Ausland zusammen. – 3) mittlere Aufenthaltsdauer in Tagen = Übernachtungen/ Ankünfte

Noch: 2.4 Leistung der Beherbergungsstätten nach Reisegebieten und Herkunftsländern

Mai 2020

Reisegebiet Herkunftsland (ständiger Wohnsitz)	Ankünfte		Übernachtungen			Mittlere Aufenthalts- dauer ³⁾
	aller Gäste	Verän- derung ¹⁾	aller Gäste	Verän- derung ¹⁾	Anteil ²⁾	
Niederrhein	43 896	-79,8	127 242	-69,9	100	2,9
Bundesrepublik Deutschland	40 939	-77,0	117 643	-66,6	92,5	2,9
Ausland	2 957	-92,4	9 599	-86,5	7,5	3,2
Europa	2 373	-92,7	7 732	-86,6	80,6	3,3
EU-Länder	2 165	-92,5	7 259	-85,8	75,6	3,4
Belgien	161	-94,7	269	-94,5	2,8	1,7
Bulgarien	22	-98,0	185	-88,7	1,9	8,4
Dänemark	38	-92,1	88	-87,7	0,9	2,3
Estland	1	-98,5	2	-97,6	–	2,0
Finnland	4	-98,3	6	-98,6	0,1	1,5
Frankreich	70	-95,2	124	-94,6	1,3	1,8
Griechenland	8	-94,2	37	-84,1	0,4	4,6
Republik Irland	16	-87,9	23	-89,4	0,2	1,4
Italien	61	-94,6	286	-85,0	3,0	4,7
Kroatien	27	-73,3	161	-35,9	1,7	6,0
Lettland	3	-97,1	8	-94,6	0,1	2,7
Litauen	6	-94,9	63	-82,5	0,7	10,5
Luxemburg	30	-88,7	49	-88,8	0,5	1,6
Malta	–	–	–	–	–	–
Niederlande	1 004	-92,2	1 712	-92,0	17,8	1,7
Österreich	148	-87,6	424	-80,8	4,4	2,9
Polen	218	-81,4	1 658	-57,4	17,3	7,6
Portugal	6	-96,7	12	-96,6	0,1	2,0
Rumänien	56	-84,9	991	-37,0	10,3	17,7
Schweden	5	-98,7	8	-98,7	0,1	1,6
Slowakische Republik	24	-91,2	41	-94,1	0,4	1,7
Slowenien	14	-74,5	95	-50,8	1,0	6,8
Spanien	7	-99,3	44	-97,4	0,5	6,3
Tschechische Republik	35	-89,2	288	-62,0	3,0	8,2
Ungarn	40	-75,2	324	-13,6	3,4	8,1
Vereinigtes Königreich	159	-93,7	355	-91,0	3,7	2,2
Zypern	2	-60,0	6	-53,8	0,1	3,0
Island	–	–	–	–	–	–
Norwegen	1	-99,4	3	-99,0	–	3,0
Russland	7	-98,5	43	-96,5	0,4	6,1
Schweiz	113	-92,5	223	-90,8	2,3	2,0
Türkei	5	-99,2	42	-95,9	0,4	8,4
Ukraine	5	-97,8	11	-97,4	0,1	2,2
sonstige europäische Länder	77	-84,5	151	-85,0	1,6	2,0
Afrika	3	-98,2	9	-98,8	0,1	3,0
Republik Südafrika	–	-100,0	4	-97,0	–	–
sonstige afrikanische Länder	3	-97,2	5	-99,2	0,1	1,7
Asien	16	-98,9	412	-88,8	4,3	25,8
Arabische Golfstaaten	4	-97,4	116	-77,8	1,2	29,0
Volksrepublik China und Hongkong	3	-99,4	5	-99,6	0,1	1,7
Indien	2	-98,8	92	-78,2	1,0	46,0
Israel	–	–	–	–	–	–
Japan	1	-99,4	2	-99,5	–	2,0
Südkorea	–	–	–	–	–	–
Taiwan	–	–	–	–	–	–
sonstige asiatische Länder	6	-97,7	197	-76,2	2,1	32,8
Amerika	29	-98,0	108	-96,3	1,1	3,7
Kanada	–	-100,0	2	-99,3	–	–
USA	24	-97,8	95	-95,6	1,0	4,0
sonstige nordamerikanische Länder	–	–	–	–	–	–
Mittelamerika und Karibik	3	-95,0	5	-96,6	0,1	1,7
Brasilien	2	-97,0	5	-97,0	0,1	2,5
sonstige südamerikanische Länder	–	-100,0	1	-99,2	–	–
Australien	–	-100,0	1	-99,4	–	–
Neuseeland und Ozeanien	–	–	–	–	–	–
Ohne Angabe	536	-85,4	1 337	-77,0	13,9	2,5

Noch: 2.4 Leistung der Beherbergungsstätten nach Reisegebieten und Herkunftsländern

Mai 2020

Reisegebiet Herkunftsland (ständiger Wohnsitz)	Ankünfte		Übernachtungen			Mittlere Aufenthalts- dauer ³⁾
	aller Gäste	Verän- derung ¹⁾	aller Gäste	Verän- derung ¹⁾	Anteil ²⁾	
Münsterland	43 619	-74,7	125 772	-67,4	100	2,9
Bundesrepublik Deutschland	41 189	-73,2	116 392	-66,3	92,5	2,8
Ausland	2 430	-87,0	9 380	-76,3	7,5	3,9
Europa	1 778	-87,5	7 144	-77,4	76,2	4,0
EU-Länder	1 644	-86,9	6 742	-76,2	71,9	4,1
Belgien	50	-94,1	96	-93,6	1,0	1,9
Bulgarien	4	-89,5	113	-36,9	1,2	28,3
Dänemark	40	-93,8	110	-89,9	1,2	2,8
Estland	—	-100,0	1	-95,2	—	—
Finnland	1	-98,6	2	-98,0	—	2,0
Frankreich	59	-90,6	247	-77,2	2,6	4,2
Griechenland	9	-83,9	58	-44,2	0,6	6,4
Republik Irland	3	-94,9	3	-96,5	—	1,0
Italien	30	-92,9	63	-92,6	0,7	2,1
Kroatien	18	-63,3	412	-24,7	4,4	22,9
Lettland	7	-88,7	37	-62,2	0,4	5,3
Litauen	14	-69,6	101	-62,5	1,1	7,2
Luxemburg	29	-80,8	57	-78,7	0,6	2,0
Malta	—	—	—	—	—	—
Niederlande	584	-89,7	1 160	-90,0	12,4	2,0
Österreich	84	-87,5	324	-75,4	3,5	3,9
Polen	235	-67,7	1 810	-33,6	19,3	7,7
Portugal	2	-98,3	31	-85,4	0,3	15,5
Rumänien	79	-67,2	1 154	-52,8	12,3	14,6
Schweden	16	-97,0	20	-96,9	0,2	1,3
Slowakische Republik	19	-47,2	241	+4,8	2,6	12,7
Slowenien	40	-14,9	186	-42,8	2,0	4,7
Spanien	8	-97,0	15	-96,9	0,2	1,9
Tschechische Republik	16	-93,0	57	-90,6	0,6	3,6
Ungarn	260	+98,5	382	+83,7	4,1	1,5
Vereinigtes Königreich	37	-95,3	62	-95,0	0,7	1,7
Zypern	—	—	—	—	—	—
Island	1	-66,7	1	-85,7	—	1,0
Norwegen	—	—	—	—	—	—
Russland	6	-97,5	24	-94,9	0,3	4,0
Schweiz	106	-87,1	235	-83,1	2,5	2,2
Türkei	1	-98,7	2	-98,7	—	2,0
Ukraine	3	-95,7	3	-97,6	—	1,0
sonstige europäische Länder	17	-94,5	137	-85,7	1,5	8,1
Afrika	5	-94,2	36	-86,0	0,4	7,2
Republik Südafrika	1	-95,8	2	-94,7	—	2,0
sonstige afrikanische Länder	4	-93,5	34	-84,5	0,4	8,5
Asien	12	-97,8	231	-82,1	2,5	19,3
Arabische Golfstaaten	3	-91,9	63	+6,8	0,7	21,0
Volksrepublik China und Hongkong	4	-98,0	8	-98,7	0,1	2,0
Indien	5	-94,0	36	-82,9	0,4	7,2
Israel	—	—	—	—	—	—
Japan	—	—	—	—	—	—
Südkorea	—	—	—	—	—	—
Taiwan	—	—	—	—	—	—
sonstige asiatische Länder	—	-100,0	124	-24,4	1,3	—
Amerika	31	-97,5	113	-95,3	1,2	3,6
Kanada	1	-98,1	1	-99,2	—	1,0
USA	16	-98,4	34	-98,1	0,4	2,1
sonstige nordamerikanische Länder	—	—	—	—	—	—
Mittelamerika und Karibik	1	-97,1	2	-97,6	—	2,0
Brasilien	2	-97,2	32	-88,0	0,3	16,0
sonstige südamerikanische Länder	11	-79,2	44	-56,4	0,5	4,0
Australien	2	-96,1	4	-96,6	—	2,0
Neuseeland und Ozeanien	4	-69,2	9	-55,0	0,1	2,3
Ohne Angabe	598	-76,1	1 843	-51,7	19,6	3,1

Anmerkungen Seite 31

Noch: 2.4 Leistung der Beherbergungsstätten nach Reisegebieten und Herkunftsländern

Mai 2020

Reisegebiet Herkunftsland (ständiger Wohnsitz)	Ankünfte		Übernachtungen			Mittlere Aufenthalts- dauer ³⁾
	aller Gäste	Verän- derung ¹⁾	aller Gäste	Verän- derung ¹⁾	Anteil ²⁾	
Teutoburger Wald	51 278	-74,8	234 905	-63,1	100	4,6
Bundesrepublik Deutschland	49 017	-72,7	225 534	-61,3	96,0	4,6
Ausland	2 261	-90,5	9 371	-82,7	4,0	4,1
Europa	1 505	-91,6	6 907	-83,7	73,7	4,6
EU-Länder	1 311	-91,3	6 250	-82,5	66,7	4,8
Belgien	91	-91,1	183	-90,3	2,0	2,0
Bulgarien	5	-93,7	10	-92,0	0,1	2,0
Dänemark	41	-94,7	65	-96,1	0,7	1,6
Estland	—	—	—	—	—	—
Finnland	1	-99,3	1	-99,6	—	1,0
Frankreich	42	-95,4	162	-91,4	1,7	3,9
Griechenland	8	-88,1	49	-79,6	0,5	6,1
Republik Irland	23	-72,0	31	-81,2	0,3	1,3
Italien	16	-97,0	59	-94,9	0,6	3,7
Kroatien	3	-93,2	117	-48,7	1,2	39,0
Lettland	13	-76,8	67	-41,7	0,7	5,2
Litauen	6	-87,5	12	-87,4	0,1	2,0
Luxemburg	27	-79,4	109	-57,1	1,2	4,0
Malta	—	—	—	—	—	—
Niederlande	421	-92,7	956	-93,2	10,2	2,3
Österreich	100	-89,1	388	-78,5	4,1	3,9
Polen	240	-78,9	2 085	-43,4	22,2	8,7
Portugal	10	-89,1	47	-87,3	0,5	4,7
Rumänien	62	-72,3	406	-41,2	4,3	6,5
Schweden	10	-98,0	47	-95,4	0,5	4,7
Slowakische Republik	29	-74,8	244	-44,4	2,6	8,4
Slowenien	9	-80,9	75	-46,8	0,8	8,3
Spanien	15	-97,1	72	-93,6	0,8	4,8
Tschechische Republik	58	-85,9	691	-49,9	7,4	11,9
Ungarn	12	-93,1	200	-57,4	2,1	16,7
Vereinigtes Königreich	69	-94,3	173	-92,7	1,8	2,5
Zypern	—	-100,0	1	-96,6	—	—
Island	—	-100,0	1	-94,1	—	—
Norwegen	3	-97,4	4	-98,2	—	1,3
Russland	20	-93,7	127	-85,0	1,4	6,4
Schweiz	116	-89,2	234	-88,9	2,5	2,0
Türkei	15	-92,6	26	-94,3	0,3	1,7
Ukraine	3	-95,5	36	-73,9	0,4	12,0
sonstige europäische Länder	37	-96,6	229	-91,8	2,4	6,2
Afrika	10	-91,3	201	-60,9	2,1	20,1
Republik Südafrika	—	-100,0	1	-99,7	—	—
sonstige afrikanische Länder	10	-81,5	200	+34,2	2,1	20,0
Asien	75	-93,8	787	-75,6	8,4	10,5
Arabische Golfstaaten	8	-77,8	219	-21,5	2,3	27,4
Volksrepublik China und Hongkong	42	-92,3	270	-73,6	2,9	6,4
Indien	6	-94,8	108	-71,4	1,2	18,0
Israel	1	-98,0	2	-98,3	—	2,0
Japan	—	-100,0	1	-99,8	—	—
Südkorea	1	-97,3	31	-84,4	0,3	31,0
Taiwan	1	-97,1	31	-57,5	0,3	31,0
sonstige asiatische Länder	16	-92,9	125	-77,7	1,3	7,8
Amerika	22	-98,3	118	-96,5	1,3	5,4
Kanada	—	—	—	—	—	—
USA	17	-97,9	71	-96,4	0,8	4,2
sonstige nordamerikanische Länder	—	—	—	—	—	—
Mittelamerika und Karibik	2	-97,6	2	-99,4	—	1,0
Brasilien	3	-97,1	44	-86,8	0,5	14,7
sonstige südamerikanische Länder	—	-100,0	1	-99,7	—	—
Australien	3	-97,0	4	-97,9	—	1,3
Neuseeland und Ozeanien	—	-100,0	2	-94,3	—	—
Ohne Angabe	646	-78,8	1 352	-70,8	14,4	2,1

Noch: 2.4 Leistung der Beherbergungsstätten nach Reisegebieten und Herkunftsländern

Mai 2020

Reisegebiet Herkunftsland (ständiger Wohnsitz)	Ankünfte		Übernachtungen			Mittlere Aufenthalts- dauer ³⁾
	aller Gäste	Verän- derung ¹⁾	aller Gäste	Verän- derung ¹⁾	Anteil ²⁾	
Sauerland	52 757	-73,4	191 863	-65,4	100	3,6
Bundesrepublik Deutschland	49 937	-70,1	182 562	-60,8	95,2	3,7
Ausland	2 820	-90,9	9 301	-89,5	4,8	3,3
Europa	2 481	-91,4	8 326	-90,0	89,5	3,4
EU-Länder	2 326	-91,5	7 840	-90,1	84,3	3,4
Belgien	132	-94,7	354	-94,3	3,8	2,7
Bulgarien	12	-76,9	64	-86,9	0,7	5,3
Dänemark	16	-97,2	36	-97,9	0,4	2,3
Estland	3	-72,7	7	-36,4	0,1	2,3
Finnland	5	-93,9	11	-91,8	0,1	2,2
Frankreich	21	-96,3	51	-95,7	0,5	2,4
Griechenland	-	-100,0	1	-99,2	-	-
Republik Irland	-	-	-	-	-	-
Italien	4	-98,7	21	-97,0	0,2	5,3
Kroatien	1	-96,7	1	-98,5	-	1,0
Lettland	2	-85,7	3	-92,3	-	1,5
Litauen	14	-73,1	46	-82,9	0,5	3,3
Luxemburg	7	-92,8	22	-92,5	0,2	3,1
Malta	-	-	-	-	-	-
Niederlande	1 542	-92,3	3 638	-93,9	39,1	2,4
Österreich	124	-75,8	333	-72,9	3,6	2,7
Polen	219	-64,7	1 216	-44,4	13,1	5,6
Portugal	17	-83,7	17	-96,0	0,2	1,0
Rumänien	20	-68,8	599	+95,8	6,4	30,0
Schweden	5	-97,3	8	-97,7	0,1	1,6
Slowakische Republik	6	-90,8	9	-94,7	0,1	1,5
Slowenien	18	-80,4	23	-93,4	0,2	1,3
Spanien	4	-98,0	12	-97,2	0,1	3,0
Tschechische Republik	24	-91,1	188	-69,2	2,0	7,8
Ungarn	102	-22,1	1 132	+25,1	12,2	11,1
Vereinigtes Königreich	28	-95,4	48	-96,4	0,5	1,7
Zypern	-	-	-	-	-	-
Island	-	-	-	-	-	-
Norwegen	1	-99,8	1	-99,9	-	1,0
Russland	4	-96,3	33	-91,3	0,4	8,3
Schweiz	79	-86,4	167	-84,5	1,8	2,1
Türkei	16	-77,5	61	-55,8	0,7	3,8
Ukraine	-	-	-	-	-	-
sonstige europäische Länder	55	-78,5	224	-72,4	2,4	4,1
Afrika	-	-	-	-	-	-
Republik Südafrika	-	-	-	-	-	-
sonstige afrikanische Länder	-	-	-	-	-	-
Asien	10	-97,8	251	-87,3	2,7	25,1
Arabische Golfstaaten	1	-93,8	3	-91,2	-	3,0
Volksrepublik China und Hongkong	1	-99,5	10	-98,6	0,1	10,0
Indien	1	-97,1	1	-99,3	-	1,0
Israel	-	-	-	-	-	-
Japan	1	-98,6	6	-96,3	0,1	6,0
Südkorea	5	-70,6	35	-59,3	0,4	7,0
Taiwan	-	-	-	-	-	-
sonstige asiatische Länder	1	-98,0	196	-71,8	2,1	x
Amerika	8	-98,3	17	-98,3	0,2	2,1
Kanada	-	-100,0	1	-99,3	-	-
USA	6	-97,2	11	-97,8	0,1	1,8
sonstige nordamerikanische Länder	-	-	-	-	-	-
Mittelamerika und Karibik	2	-98,3	2	-98,7	-	1,0
Brasilien	-	-100,0	3	-96,1	-	-
sonstige südamerikanische Länder	-	-	-	-	-	-
Australien	-	-	-	-	-	-
Neuseeland und Ozeanien	-	-	-	-	-	-
Ohne Angabe	321	-75,7	707	-71,8	7,6	2,2

Anmerkungen Seite 31

Noch: 2.4 Leistung der Beherbergungsstätten nach Reisegebieten und Herkunftsländern

Mai 2020

Reisegebiet Herkunftsland (ständiger Wohnsitz)	Ankünfte		Übernachtungen			Mittlere Aufenthalts- dauer ³⁾
	aller Gäste	Verän- derung ¹⁾	aller Gäste	Verän- derung ¹⁾	Anteil ²⁾	
Siegerland-Wittgenstein	4 853	-81,0	26 101	-65,9	100	5,4
Bundesrepublik Deutschland	4 473	-78,4	25 202	-61,7	96,6	5,6
Ausland	380	-92,2	899	-91,7	3,4	2,4
Europa	343	-90,2	751	-90,4	83,5	2,2
EU-Länder	311	-90,2	685	-90,6	76,2	2,2
Belgien	54	-72,3	84	-75,7	9,3	1,6
Bulgarien	7	-50,0	28	-6,7	3,1	4,0
Dänemark	8	-92,7	8	-94,9	0,9	1,0
Estland	9	-10,0	19	+18,8	2,1	2,1
Finnland	1	-97,0	1	-98,8	0,1	1,0
Frankreich	11	-92,8	26	-92,6	2,9	2,4
Griechenland	-	-	-	-	-	-
Republik Irland	-	-	-	-	-	-
Italien	6	-96,0	36	-86,3	4,0	6,0
Kroatien	-	-	-	-	-	-
Lettland	-	-	-	-	-	-
Litauen	-	-	-	-	-	-
Luxemburg	-	-	-	-	-	-
Malta	-	-	-	-	-	-
Niederlande	128	-92,3	258	-94,1	28,7	2,0
Österreich	37	-78,5	94	-66,4	10,5	2,5
Polen	31	-78,5	69	-76,6	7,7	2,2
Portugal	-	-	-	-	-	-
Rumänien	2	-92,3	3	-90,6	0,3	1,5
Schweden	-	-	-	-	-	-
Slowakische Republik	4	-83,3	16	-56,8	1,8	4,0
Slowenien	5	-70,6	28	-34,9	3,1	5,6
Spanien	1	-98,5	2	-98,4	0,2	2,0
Tschechische Republik	6	-93,3	11	-92,7	1,2	1,8
Ungarn	1	-98,1	1	-99,5	0,1	1,0
Vereinigtes Königreich	-	-100,0	1	-99,6	0,1	-
Zypern	-	-	-	-	-	-
Island	-	-	-	-	-	-
Norwegen	-	-	-	-	-	-
Russland	-	-	-	-	-	-
Schweiz	31	-79,6	65	-74,4	7,2	2,1
Türkei	-	-	-	-	-	-
Ukraine	-	-	-	-	-	-
sonstige europäische Länder	1	-94,7	1	-96,0	0,1	1,0
Afrika	1	-93,8	68	+36,0	7,6	68,0
Republik Südafrika	-	-100,0	3	-91,7	0,3	-
sonstige afrikanische Länder	1	-90,0	65	+364,3	7,2	65,0
Asien	-	-	-	-	-	-
Arabische Golfstaaten	-	-	-	-	-	-
Volksrepublik China und Hongkong	-	-	-	-	-	-
Indien	-	-	-	-	-	-
Israel	-	-	-	-	-	-
Japan	-	-	-	-	-	-
Südkorea	-	-	-	-	-	-
Taiwan	-	-	-	-	-	-
sonstige asiatische Länder	-	-	-	-	-	-
Amerika	-	-	-	-	-	-
Kanada	-	-	-	-	-	-
USA	-	-	-	-	-	-
sonstige nordamerikanische Länder	-	-	-	-	-	-
Mittelamerika und Karibik	-	-	-	-	-	-
Brasilien	-	-	-	-	-	-
sonstige südamerikanische Länder	-	-	-	-	-	-
Australien	-	-	-	-	-	-
Neuseeland und Ozeanien	-	-	-	-	-	-
Ohne Angabe	36	-95,7	80	-95,4	8,9	2,2

Anmerkungen Seite 31

Noch: 2.4 Leistung der Beherbergungsstätten nach Reisegebieten und Herkunftsländern

Mai 2020

Reisegebiet Herkunftsland (ständiger Wohnsitz)	Ankünfte		Übernachtungen			Mittlere Aufenthalts- dauer ³⁾
	aller Gäste	Verän- derung ¹⁾	aller Gäste	Verän- derung ¹⁾	Anteil ²⁾	
Bergisches Land	11 614	-82,5	50 304	-67,9	100	4,3
Bundesrepublik Deutschland	10 864	-81,1	47 981	-65,1	95,4	4,4
Ausland	750	-91,7	2 323	-87,9	4,6	3,1
Europa	604	-90,2	2 051	-84,9	88,3	3,4
EU-Länder	554	-89,8	1 863	-84,6	80,2	3,4
Belgien	52	-90,9	96	-91,0	4,1	1,8
Bulgarien	—	—	—	—	—	—
Dänemark	5	-97,1	6	-97,8	0,3	1,2
Estland	—	-100,0	1	-92,9	—	—
Finnland	2	-94,1	4	-92,9	0,2	2,0
Frankreich	12	-96,5	19	-96,5	0,8	1,6
Griechenland	—	—	—	—	—	—
Republik Irland	7	-22,2	136	x	5,9	19,4
Italien	8	-98,2	16	-98,6	0,7	2,0
Kroatien	2	-87,5	2	-94,6	0,1	1,0
Lettland	1	-95,8	1	-97,6	—	1,0
Litauen	1	-93,8	5	-89,8	0,2	5,0
Luxemburg	7	-89,9	215	-50,5	9,3	30,7
Malta	—	—	—	—	—	—
Niederlande	277	-82,5	349	-88,5	15,0	1,3
Österreich	56	-82,9	172	-70,2	7,4	3,1
Polen	57	-89,4	219	-87,4	9,4	3,8
Portugal	2	-95,8	2	-97,5	0,1	1,0
Rumänien	24	-52,9	369	+31,8	15,9	15,4
Schweden	1	-99,4	1	-99,6	—	1,0
Slowakische Republik	2	-95,6	3	-97,2	0,1	1,5
Slowenien	11	-52,2	167	-4,6	7,2	15,2
Spanien	2	-99,1	9	-98,4	0,4	4,5
Tschechische Republik	17	-88,3	54	-85,8	2,3	3,2
Ungarn	1	-99,3	1	-99,7	—	1,0
Vereinigtes Königreich	7	-98,2	16	-97,6	0,7	2,3
Zypern	—	—	—	—	—	—
Island	—	—	—	—	—	—
Norwegen	—	-100,0	1	-98,0	—	—
Russland	1	-99,4	2	-99,5	0,1	2,0
Schweiz	33	-91,1	70	-89,8	3,0	2,1
Türkei	3	-96,6	34	-84,4	1,5	11,3
Ukraine	2	-93,9	4	-94,8	0,2	2,0
sonstige europäische Länder	11	-76,1	77	-25,2	3,3	7,0
Afrika	—	—	—	—	—	—
Republik Südafrika	—	—	—	—	—	—
sonstige afrikanische Länder	—	—	—	—	—	—
Asien	10	-99,3	17	-99,4	0,7	1,7
Arabische Golfstaaten	—	—	—	—	—	—
Volksrepublik China und Hongkong	10	-97,3	15	-98,2	0,6	1,5
Indien	—	—	—	—	—	—
Israel	—	—	—	—	—	—
Japan	—	—	—	—	—	—
Südkorea	—	—	—	—	—	—
Taiwan	—	—	—	—	—	—
sonstige asiatische Länder	—	-100,0	2	-99,7	0,1	—
Amerika	3	-99,4	18	-98,5	0,8	6,0
Kanada	—	-100,0	2	-98,1	0,1	—
USA	3	-99,1	14	-98,0	0,6	4,7
sonstige nordamerikanische Länder	—	—	—	—	—	—
Mittelamerika und Karibik	—	-100,0	2	-98,3	0,1	—
Brasilien	—	—	—	—	—	—
sonstige südamerikanische Länder	—	—	—	—	—	—
Australien	—	—	—	—	—	—
Neuseeland und Ozeanien	—	—	—	—	—	—
Ohne Angabe	133	-82,4	237	-81,1	10,2	1,8

Anmerkungen Seite 31

Noch: 2.4 Leistung der Beherbergungsstätten nach Reisegebieten und Herkunftsländern

Mai 2020

Reisegebiet Herkunftsland (ständiger Wohnsitz)	Ankünfte		Übernachtungen			Mittlere Aufenthalts- dauer ³⁾
	aller Gäste	Verän- derung ¹⁾	aller Gäste	Verän- derung ¹⁾	Anteil ²⁾	
Bonn und Rhein-Sieg-Kreis	17 717	-88,2	49 883	-82,5	100	2,8
Bundesrepublik Deutschland	16 487	-86,9	45 109	-80,7	90,4	2,7
Ausland	1 230	-95,1	4 774	-90,7	9,6	3,9
Europa	895	-94,9	3 586	-89,6	75,1	4,0
EU-Länder	769	-94,8	3 041	-89,6	63,7	4,0
Belgien	71	-96,5	155	-95,8	3,2	2,2
Bulgarien	–	-100,0	62	-68,5	1,3	–
Dänemark	13	-93,8	25	-93,5	0,5	1,9
Estland	–	–	–	–	–	–
Finnland	10	-91,1	29	-88,3	0,6	2,9
Frankreich	48	-96,4	104	-96,1	2,2	2,2
Griechenland	2	-99,2	4	-99,1	0,1	2,0
Republik Irland	8	-93,4	13	-94,8	0,3	1,6
Italien	21	-97,6	88	-95,4	1,8	4,2
Kroatien	6	-93,9	13	-95,0	0,3	2,2
Lettland	–	–	–	–	–	–
Litauen	2	-95,2	2	-96,7	–	1,0
Luxemburg	32	-90,9	60	-88,4	1,3	1,9
Malta	–	–	–	–	–	–
Niederlande	229	-93,7	563	-91,2	11,8	2,5
Österreich	63	-93,7	188	-89,7	3,9	3,0
Polen	93	-81,8	957	-55,6	20,0	10,3
Portugal	9	-91,7	112	-52,5	2,3	12,4
Rumänien	20	-89,8	90	-80,0	1,9	4,5
Schweden	6	-97,6	23	-94,7	0,5	3,8
Slowakische Republik	1	-99,1	224	-44,4	4,7	x
Slowenien	3	-94,2	9	-93,0	0,2	3,0
Spanien	7	-98,8	15	-98,7	0,3	2,1
Tschechische Republik	10	-97,4	29	-95,8	0,6	2,9
Ungarn	6	-97,6	19	-96,1	0,4	3,2
Vereinigtes Königreich	109	-95,0	257	-93,5	5,4	2,4
Zypern	–	–	–	–	–	–
Island	–	–	–	–	–	–
Norwegen	3	-98,2	12	-96,1	0,3	4,0
Russland	11	-98,4	61	-96,1	1,3	5,5
Schweiz	103	-91,7	247	-88,9	5,2	2,4
Türkei	–	–	–	–	–	–
Ukraine	–	–	–	–	–	–
sonstige europäische Länder	9	-97,0	225	-55,6	4,7	25,0
Afrika	10	-97,1	185	-81,5	3,9	18,5
Republik Südafrika	1	-98,2	1	-99,2	–	1,0
sonstige afrikanische Länder	9	-96,9	184	-79,0	3,9	20,4
Asien	29	-98,9	162	-97,8	3,4	5,6
Arabische Golfstaaten	12	-95,4	70	-88,6	1,5	5,8
Volksrepublik China und Hongkong	6	-99,4	27	-99,2	0,6	4,5
Indien	1	-99,7	37	-93,2	0,8	37,0
Israel	–	–	–	–	–	–
Japan	4	-98,5	11	-98,1	0,2	2,8
Südkorea	4	-98,1	9	-98,1	0,2	2,3
Taiwan	–	–	–	–	–	–
sonstige asiatische Länder	2	-99,6	8	-99,3	0,2	4,0
Amerika	50	-98,0	169	-96,9	3,5	3,4
Kanada	2	-99,1	8	-98,6	0,2	4,0
USA	44	-97,7	142	-96,1	3,0	3,2
sonstige nordamerikanische Länder	–	–	–	–	–	–
Mittelamerika und Karibik	–	-100,0	3	-98,6	0,1	–
Brasilien	–	-100,0	2	-99,6	–	–
sonstige südamerikanische Länder	4	-96,7	14	-95,4	0,3	3,5
Australien	6	-95,7	11	-98,0	0,2	1,8
Neuseeland und Ozeanien	–	-100,0	24	-84,1	0,5	–
Ohne Angabe	240	-83,3	637	-73,8	13,3	2,7

Noch: 2.4 Leistung der Beherbergungsstätten nach Reisegebieten und Herkunftsländern

Mai 2020

Reisegebiet Herkunftsland (ständiger Wohnsitz)	Ankünfte		Übernachtungen			Mittlere Aufenthalts- dauer ³⁾
	aller Gäste	Verän- derung ¹⁾	aller Gäste	Verän- derung ¹⁾	Anteil ²⁾	
Köln und Rhein-Erft-Kreis	41 241	-89,1	117 796	-82,5	100	2,9
Bundesrepublik Deutschland	35 773	-86,0	99 839	-78,1	84,8	2,8
Ausland	5 468	-95,5	17 957	-91,7	15,2	3,3
Europa	3 548	-95,5	10 842	-92,3	60,4	3,1
EU-Länder	2 949	-95,5	8 593	-92,5	47,9	2,9
Belgien	272	-96,1	547	-94,7	3,0	2,0
Bulgarien	21	-95,6	129	-88,9	0,7	6,1
Dänemark	72	-95,5	128	-95,3	0,7	1,8
Estland	3	-97,9	7	-97,4	–	2,3
Finnland	13	-98,0	57	-95,2	0,3	4,4
Frankreich	167	-96,9	314	-96,5	1,7	1,9
Griechenland	29	-94,6	139	-88,6	0,8	4,8
Republik Irland	27	-96,7	48	-96,8	0,3	1,8
Italien	101	-98,3	212	-98,4	1,2	2,1
Kroatien	52	-83,5	258	-67,8	1,4	5,0
Lettland	18	-91,4	88	-73,5	0,5	4,9
Litauen	22	-92,4	65	-87,8	0,4	3,0
Luxemburg	166	-94,0	262	-92,6	1,5	1,6
Malta	6	-90,2	6	-95,7	–	1,0
Niederlande	678	-93,9	1 380	-92,1	7,7	2,0
Österreich	262	-94,3	730	-90,4	4,1	2,8
Polen	325	-88,3	2 178	-64,7	12,1	6,7
Portugal	36	-95,7	63	-96,7	0,4	1,8
Rumänien	86	-90,2	377	-80,5	2,1	4,4
Schweden	34	-97,6	110	-95,2	0,6	3,2
Slowakische Republik	11	-96,5	83	-87,4	0,5	7,5
Slowenien	18	-92,0	46	-90,1	0,3	2,6
Spanien	76	-98,4	144	-98,5	0,8	1,9
Tschechische Republik	35	-95,4	159	-88,1	0,9	4,5
Ungarn	17	-98,9	73	-96,7	0,4	4,3
Vereinigtes Königreich	399	-95,8	980	-94,0	5,5	2,5
Zypern	3	-96,1	10	-94,5	0,1	3,3
Island	–	–	–	–	–	–
Norwegen	18	-97,9	40	-97,1	0,2	2,2
Russland	31	-98,9	121	-97,8	0,7	3,9
Schweiz	305	-94,4	611	-93,3	3,4	2,0
Türkei	37	-98,1	79	-98,0	0,4	2,1
Ukraine	21	-96,7	31	-97,7	0,2	1,5
sonstige europäische Länder	187	-90,0	1 367	-67,2	7,6	7,3
Afrika	39	-95,2	1 280	-45,2	7,1	32,8
Republik Südafrika	1	-99,6	2	-99,5	–	2,0
sonstige afrikanische Länder	38	-93,6	1 278	-33,2	7,1	33,6
Asien	128	-99,0	1 866	-92,5	10,4	14,6
Arabische Golfstaaten	10	-98,3	409	-70,6	2,3	40,9
Volksrepublik China und Hongkong	20	-99,5	130	-98,4	0,7	6,5
Indien	10	-99,5	119	-96,7	0,7	11,9
Israel	6	-98,7	16	-98,6	0,1	2,7
Japan	42	-97,5	75	-97,4	0,4	1,8
Südkorea	7	-98,5	108	-89,1	0,6	15,4
Taiwan	4	-99,5	5	-99,6	–	1,3
sonstige asiatische Länder	29	-98,8	1 004	-79,9	5,6	34,6
Amerika	1 451	-90,3	3 283	-87,9	18,3	2,3
Kanada	16	-98,6	30	-98,5	0,2	1,9
USA	1 370	-87,6	2 826	-85,6	15,7	2,1
sonstige nordamerikanische Länder	–	–	–	–	–	–
Mittelamerika und Karibik	15	-97,3	82	-92,9	0,5	5,5
Brasilien	6	-99,5	44	-98,1	0,2	7,3
sonstige südamerikanische Länder	44	-95,1	301	-83,6	1,7	6,8
Australien	9	-99,1	36	-98,2	0,2	4,0
Neuseeland und Ozeanien	4	-98,4	9	-98,1	0,1	2,3
Ohne Angabe	289	-97,7	641	-96,8	3,6	2,2

Anmerkungen Seite 31

Noch: 2.4 Leistung der Beherbergungsstätten nach Reisegebieten und Herkunftsländern

Mai 2020

Reisegebiet Herkunftsland (ständiger Wohnsitz)	Ankünfte		Übernachtungen			Mittlere Aufenthalts- dauer ³⁾
	aller Gäste	Verän- derung ¹⁾	aller Gäste	Verän- derung ¹⁾	Anteil ²⁾	
Düsseldorf und Kreis Mettmann	29 299	-90,7	57 591	-88,6	100	2,0
Bundesrepublik Deutschland	25 694	-88,4	49 829	-85,6	86,5	1,9
Ausland	3 605	-96,2	7 762	-95,2	13,5	2,2
Europa	2 404	-96,2	5 476	-94,8	70,5	2,3
EU-Länder	1 949	-96,1	4 529	-94,5	58,3	2,3
Belgien	107	-96,9	189	-96,1	2,4	1,8
Bulgarien	12	-96,0	18	-96,6	0,2	1,5
Dänemark	37	-96,5	147	-91,7	1,9	4,0
Estland	9	-92,6	16	-93,7	0,2	1,8
Finnland	10	-98,7	23	-98,4	0,3	2,3
Frankreich	134	-96,4	252	-95,6	3,2	1,9
Griechenland	13	-98,2	25	-98,2	0,3	1,9
Republik Irland	18	-97,6	31	-97,5	0,4	1,7
Italien	119	-96,1	338	-93,3	4,4	2,8
Kroatien	10	-94,1	15	-94,9	0,2	1,5
Lettland	3	-97,8	4	-98,1	0,1	1,3
Litauen	12	-94,2	34	-90,3	0,4	2,8
Luxemburg	91	-89,5	177	-86,6	2,3	1,9
Malta	—	—	—	—	—	—
Niederlande	493	-95,5	805	-95,2	10,4	1,6
Österreich	130	-96,4	287	-95,1	3,7	2,2
Polen	127	-94,3	900	-80,2	11,6	7,1
Portugal	15	-97,7	20	-98,4	0,3	1,3
Rumänien	48	-93,6	72	-94,6	0,9	1,5
Schweden	17	-98,8	33	-98,5	0,4	1,9
Slowakische Republik	11	-94,5	29	-93,2	0,4	2,6
Slowenien	8	-93,5	15	-94,2	0,2	1,9
Spanien	215	-94,5	454	-93,1	5,8	2,1
Tschechische Republik	21	-96,6	35	-96,6	0,5	1,7
Ungarn	4	-99,2	13	-98,5	0,2	3,3
Vereinigtes Königreich	285	-97,1	596	-96,6	7,7	2,1
Zypern	—	-100,0	1	-99,2	—	—
Island	1	-98,7	7	-96,0	0,1	7,0
Norwegen	8	-98,7	18	-98,1	0,2	2,3
Russland	52	-98,7	173	-97,8	2,2	3,3
Schweiz	309	-93,3	538	-93,0	6,9	1,7
Türkei	37	-97,9	63	-97,7	0,8	1,7
Ukraine	11	-98,3	23	-98,0	0,3	2,1
sonstige europäische Länder	37	-97,3	125	-94,8	1,6	3,4
Afrika	13	-97,7	27	-97,8	0,3	2,1
Republik Südafrika	3	-97,5	4	-98,2	0,1	1,3
sonstige afrikanische Länder	10	-97,8	23	-97,8	0,3	2,3
Asien	476	-96,9	1 040	-96,4	13,4	2,2
Arabische Golfstaaten	32	-98,4	115	-97,1	1,5	3,6
Volksrepublik China und Hongkong	374	-92,5	687	-92,3	8,9	1,8
Indien	9	-99,4	24	-99,3	0,3	2,7
Israel	6	-98,3	22	-96,8	0,3	3,7
Japan	27	-99,3	141	-98,0	1,8	5,2
Südkorea	1	-99,8	4	-99,6	0,1	4,0
Taiwan	2	-99,0	4	-99,1	0,1	2,0
sonstige asiatische Länder	25	-98,7	43	-98,7	0,6	1,7
Amerika	143	-98,1	445	-96,7	5,7	3,1
Kanada	11	-97,7	24	-97,5	0,3	2,2
USA	116	-98,0	362	-96,5	4,7	3,1
sonstige nordamerikanische Länder	—	—	—	—	—	—
Mittelamerika und Karibik	5	-97,8	19	-94,8	0,2	3,8
Brasilien	6	-98,7	8	-99,1	0,1	1,3
sonstige südamerikanische Länder	5	-98,7	32	-96,0	0,4	6,4
Australien	7	-98,5	20	-97,7	0,3	2,9
Neuseeland und Ozeanien	1	-98,5	1	-99,1	—	1,0
Ohne Angabe	561	-92,6	753	-93,8	9,7	1,3

Noch: 2.4 Leistung der Beherbergungsstätten nach Reisegebieten und Herkunftsländern

Mai 2020

Reisegebiet Herkunftsland (ständiger Wohnsitz)	Ankünfte		Übernachtungen			Mittlere Aufenthalts- dauer ³⁾
	aller Gäste	Verän- derung ¹⁾	aller Gäste	Verän- derung ¹⁾	Anteil ²⁾	
Ruhrgebiet	55 095	-83,6	162 432	-74,3	100	2,9
Bundesrepublik Deutschland	50 977	-82,2	150 547	-71,9	92,7	3,0
Ausland	4 118	-91,9	11 885	-87,6	7,3	2,9
Europa	3 376	-91,9	10 225	-86,4	86,0	3,0
EU-Länder	2 876	-91,7	8 947	-85,6	75,3	3,1
Belgien	214	-91,5	384	-90,0	3,2	1,8
Bulgarien	38	-90,5	69	-87,8	0,6	1,8
Dänemark	59	-94,0	90	-94,9	0,8	1,5
Estland	4	-91,8	4	-95,4	–	1,0
Finnland	70	-80,5	103	-85,7	0,9	1,5
Frankreich	187	-92,9	436	-90,4	3,7	2,3
Griechenland	14	-95,2	80	-88,5	0,7	5,7
Republik Irland	21	-88,5	38	-89,5	0,3	1,8
Italien	95	-94,3	300	-89,9	2,5	3,2
Kroatien	13	-94,2	20	-97,0	0,2	1,5
Lettland	4	-96,4	4	-98,1	–	1,0
Litauen	20	-91,2	62	-82,5	0,5	3,1
Luxemburg	53	-91,2	91	-90,2	0,8	1,7
Malta	2	-87,5	2	-94,4	–	1,0
Niederlande	693	-93,1	1 353	-91,8	11,4	2,0
Österreich	214	-92,3	675	-86,9	5,7	3,2
Polen	481	-80,6	1 887	-63,9	15,9	3,9
Portugal	21	-92,8	203	-63,6	1,7	9,7
Rumänien	145	-84,9	1 194	-33,7	10,0	8,2
Schweden	26	-97,1	241	-82,2	2,0	9,3
Slowakische Republik	32	-86,1	310	-62,8	2,6	9,7
Slowenien	87	-56,9	603	-16,1	5,1	6,9
Spanien	36	-97,0	64	-97,4	0,5	1,8
Tschechische Republik	106	-84,4	199	-84,0	1,7	1,9
Ungarn	41	-91,5	96	-89,3	0,8	2,3
Vereinigtes Königreich	198	-95,2	435	-94,2	3,7	2,2
Zypern	2	-94,1	4	-95,3	–	2,0
Island	2	-93,1	8	-90,6	0,1	4,0
Norwegen	14	-95,5	15	-96,9	0,1	1,1
Russland	64	-92,8	94	-95,4	0,8	1,5
Schweiz	304	-90,2	745	-86,1	6,3	2,5
Türkei	53	-93,8	106	-95,0	0,9	2,0
Ukraine	13	-98,4	48	-96,1	0,4	3,7
sonstige europäische Länder	50	-95,0	262	-87,3	2,2	5,2
Afrika	35	-92,6	160	-84,0	1,3	4,6
Republik Südafrika	–	–	–	–	–	–
sonstige afrikanische Länder	35	-90,1	160	-74,9	1,3	4,6
Asien	148	-94,7	381	-94,0	3,2	2,6
Arabische Golfstaaten	17	-88,6	20	-95,9	0,2	1,2
Volksrepublik China und Hongkong	45	-95,4	68	-96,7	0,6	1,5
Indien	36	-94,2	98	-93,3	0,8	2,7
Israel	–	–	–	–	–	–
Japan	1	-99,6	5	-99,1	–	5,0
Südkorea	6	-95,9	9	-96,2	0,1	1,5
Taiwan	8	-84,6	12	-86,0	0,1	1,5
sonstige asiatische Länder	35	-91,9	169	-85,5	1,4	4,8
Amerika	72	-97,7	133	-98,2	1,1	1,8
Kanada	1	-99,7	10	-99,1	0,1	10,0
USA	54	-97,8	100	-98,1	0,8	1,9
sonstige nordamerikanische Länder	4	-92,2	4	-93,9	–	1,0
Mittelamerika und Karibik	2	-97,9	3	-99,0	–	1,5
Brasilien	11	-91,5	16	-94,1	0,1	1,5
sonstige südamerikanische Länder	–	–	–	–	–	–
Australien	13	-94,9	16	-96,8	0,1	1,2
Neuseeland und Ozeanien	–	–	–	–	–	–
Ohne Angabe	474	-82,6	970	-80,9	8,2	2,0

Anmerkungen Seite 31

Noch: 2.4 Leistung der Beherbergungsstätten nach Reisegebieten und Herkunftsländern

Mai 2020

Reisegebiet Herkunftsland (ständiger Wohnsitz)	Ankünfte		Übernachtungen			Mittlere Aufenthalts- dauer ³⁾
	aller Gäste	Verän- derung ¹⁾	aller Gäste	Verän- derung ¹⁾	Anteil ²⁾	
Bergisches Städtedreieck	5 881	-83,5	17 086	-78,0	100	2,9
Bundesrepublik Deutschland	5 511	-81,5	16 417	-75,4	96,1	3,0
Ausland	370	-93,8	669	-93,9	3,9	1,8
Europa	319	-92,5	573	-92,4	85,7	1,8
EU-Länder	284	-92,1	509	-92,0	76,1	1,8
Belgien	13	-93,5	24	-92,7	3,6	1,8
Bulgarien	–	-100,0	1	-97,2	0,1	–
Dänemark	6	-95,8	10	-95,6	1,5	1,7
Estland	1	-90,0	1	-94,4	0,1	1,0
Finnland	3	-90,3	4	-90,5	0,6	1,3
Frankreich	32	-91,3	55	-91,4	8,2	1,7
Griechenland	2	-94,1	2	-97,1	0,3	1,0
Republik Irland	1	-93,8	2	-91,7	0,3	2,0
Italien	3	-99,0	6	-99,0	0,9	2,0
Kroatien	–	–	–	–	–	–
Lettland	2	-86,7	7	-61,1	1,0	3,5
Litauen	5	-80,8	13	-68,3	1,9	2,6
Luxemburg	1	-96,0	1	-97,5	0,1	1,0
Malta	–	–	–	–	–	–
Niederlande	93	-86,8	117	-89,4	17,5	1,3
Österreich	45	-73,7	145	-53,1	21,7	3,2
Polen	32	-93,6	48	-94,4	7,2	1,5
Portugal	5	-80,0	5	-87,2	0,7	1,0
Rumänien	3	-96,2	7	-95,5	1,0	2,3
Schweden	9	-94,2	14	-94,3	2,1	1,6
Slowakische Republik	8	-82,6	15	-79,2	2,2	1,9
Slowenien	1	-95,5	1	-98,5	0,1	1,0
Spanien	5	-97,6	7	-98,0	1,0	1,4
Tschechische Republik	5	-94,6	7	-97,2	1,0	1,4
Ungarn	1	-98,9	4	-98,7	0,6	4,0
Vereinigtes Königreich	8	-97,3	13	-97,1	1,9	1,6
Zypern	–	–	–	–	–	–
Island	–	–	–	–	–	–
Norwegen	1	-97,6	3	-94,4	0,4	3,0
Russland	4	-95,1	6	-96,8	0,9	1,5
Schweiz	22	-91,5	42	-90,3	6,3	1,9
Türkei	7	-94,9	11	-95,7	1,6	1,6
Ukraine	–	–	–	–	–	–
sonstige europäische Länder	1	-98,0	2	-98,0	0,3	2,0
Afrika	–	–	–	–	–	–
Republik Südafrika	–	–	–	–	–	–
sonstige afrikanische Länder	–	–	–	–	–	–
Asien	8	-97,0	22	-97,1	3,3	2,8
Arabische Golfstaaten	2	-80,0	2	-94,3	0,3	1,0
Volksrepublik China und Hongkong	3	-97,1	5	-98,1	0,7	1,7
Indien	1	-97,1	6	-94,1	0,9	6,0
Israel	–	–	–	–	–	–
Japan	2	-95,8	8	-94,6	1,2	4,0
Südkorea	–	–	–	–	–	–
Taiwan	–	-100,0	1	-92,9	0,1	–
sonstige asiatische Länder	–	–	–	–	–	–
Amerika	4	-98,8	16	-98,0	2,4	4,0
Kanada	–	–	–	–	–	–
USA	3	-98,7	8	-98,6	1,2	2,7
sonstige nordamerikanische Länder	–	–	–	–	–	–
Mittelamerika und Karibik	–	-100,0	1	-98,5	0,1	–
Brasilien	–	-100,0	1	-98,6	0,1	–
sonstige südamerikanische Länder	1	-94,4	6	-75,0	0,9	6,0
Australien	–	–	–	–	–	–
Neuseeland und Ozeanien	–	–	–	–	–	–
Ohne Angabe	39	-96,4	58	-96,8	8,7	1,5

Noch: 2.4 Leistung der Beherbergungsstätten nach Reisegebieten und Herkunftsländern

Mai 2020

Reisegebiet Herkunftsland (ständiger Wohnsitz)	Ankünfte		Übernachtungen			Mittlere Aufenthalts- dauer ³⁾
	aller Gäste	Verän- derung ¹⁾	aller Gäste	Verän- derung ¹⁾	Anteil ²⁾	
Nordrhein-Westfalen	388 116	-82,6	1 245 575	-73,4	100	3,2
Bundesrepublik Deutschland	359 051	-79,8	1 153 999	-69,6	92,6	3,2
Ausland	29 065	-93,6	91 576	-89,7	7,4	3,2
Europa	21 850	-93,4	70 208	-89,3	76,7	3,2
EU-Länder	19 237	-93,2	62 428	-88,8	68,2	3,2
Belgien	1 535	-94,6	3 039	-93,7	3,3	2,0
Bulgarien	125	-95,2	685	-86,6	0,7	5,5
Dänemark	350	-95,0	728	-94,3	0,8	2,1
Estland	30	-93,9	59	-93,3	0,1	2,0
Finnland	127	-95,3	281	-94,4	0,3	2,2
Frankreich	919	-95,2	2 076	-93,6	2,3	2,3
Griechenland	91	-95,9	408	-91,7	0,4	4,5
Republik Irland	135	-94,2	340	-91,9	0,4	2,5
Italien	486	-96,8	1 691	-94,4	1,8	3,5
Kroatien	145	-87,0	1 019	-68,8	1,1	7,0
Lettland	53	-93,3	219	-84,0	0,2	4,1
Litauen	116	-89,6	453	-81,6	0,5	3,9
Luxemburg	535	-90,6	1 175	-86,4	1,3	2,2
Malta	10	-93,9	10	-97,5	–	1,0
Niederlande	7 117	-92,4	15 766	-92,1	17,2	2,2
Österreich	1 318	-92,0	3 962	-86,4	4,3	3,0
Polen	2 129	-84,0	13 346	-61,2	14,6	6,3
Portugal	264	-89,6	667	-88,2	0,7	2,5
Rumänien	577	-85,7	5 328	-53,9	5,8	9,2
Schweden	143	-97,7	549	-94,4	0,6	3,8
Slowakische Republik	153	-89,9	1 225	-71,4	1,3	8,0
Slowenien	224	-76,5	1 258	-57,6	1,4	5,6
Spanien	409	-97,0	969	-96,2	1,1	2,4
Tschechische Republik	348	-91,8	1 753	-80,2	1,9	5,0
Ungarn	490	-86,9	2 252	-69,6	2,5	4,6
Vereinigtes Königreich	1 401	-95,8	3 148	-94,6	3,4	2,2
Zypern	7	-96,6	22	-95,5	–	3,1
Island	4	-99,1	17	-97,9	–	4,3
Norwegen	50	-98,3	98	-98,3	0,1	2,0
Russland	206	-98,0	774	-96,4	0,8	3,8
Schweiz	1 622	-91,9	3 416	-90,1	3,7	2,1
Türkei	181	-97,1	433	-96,3	0,5	2,4
Ukraine	58	-98,0	188	-96,4	0,2	3,2
sonstige europäische Länder	492	-93,0	2 854	-81,5	3,1	5,8
Afrika	122	-95,5	2 063	-73,0	2,3	16,9
Republik Südafrika	6	-99,2	17	-99,1	–	2,8
sonstige afrikanische Länder	116	-94,2	2 046	-64,9	2,2	17,6
Asien	921	-97,8	5 312	-93,8	5,8	5,8
Arabische Golfstaaten	89	-97,5	1 017	-87,4	1,1	11,4
Volksrepublik China und Hongkong	511	-96,4	1 293	-95,6	1,4	2,5
Indien	73	-98,7	555	-95,2	0,6	7,6
Israel	13	-99,0	42	-98,5	–	3,2
Japan	79	-98,8	251	-98,1	0,3	3,2
Südkorea	24	-98,7	196	-95,0	0,2	8,2
Taiwan	15	-98,8	53	-97,8	0,1	3,5
sonstige asiatische Länder	117	-98,2	1 905	-86,8	2,1	16,3
Amerika	1 933	-94,5	4 636	-93,3	5,1	2,4
Kanada	31	-98,9	78	-98,7	0,1	2,5
USA	1 767	-93,4	3 847	-92,3	4,2	2,2
sonstige nordamerikanische Länder	4	-98,9	4	-99,4	–	1,0
Mittelamerika und Karibik	35	-97,5	146	-95,2	0,2	4,2
Brasilien	31	-98,7	162	-96,9	0,2	5,2
sonstige südamerikanische Länder	65	-96,6	399	-90,3	0,4	6,1
Australien	48	-97,9	126	-97,4	0,1	2,6
Neuseeland und Ozeanien	9	-98,2	45	-95,4	–	5,0
Ohne Angabe	4 182	-89,2	9 186	-85,3	10,0	2,2

Anmerkungen Seite 31

3.1 Leistung der Beherbergungsstätten nach Verwaltungsbezirken

Januar bis Mai 2020

Amtliche Schlüsselnummer	Verwaltungsbezirk	Ankünfte				Übernachtungen	
		aller Gäste	Veränderung ¹⁾	ausländischer Gäste	Veränderung ¹⁾	aller Gäste	Veränderung ¹⁾
	Kreisfreie Städte						
111 000	Düsseldorf	585 483	-52,5	205 486	-53,4	984 193	-50,7
112 000	Duisburg	54 902	-51,9	9 557	-56,2	120 617	-45,1
113 000	Essen	153 168	-53,3	27 616	-55,5	338 024	-48,4
114 000	Krefeld	28 472	-52,8	5 818	-59,9	49 947	-49,8
116 000	Mönchengladbach	40 494	-52,5	8 095	-54,6	69 518	-50,5
117 000	Mülheim an der Ruhr	20 358	-46,7	2 926	-45,3	43 164	-40,4
119 000	Oberhausen	52 798	-45,2	7 954	-49,1	127 537	-35,5
120 000	Remscheid	12 923	-54,3	1 449	-73,6	24 570	-46,9
122 000	Solingen	8 214	-56,3	1 388	-54,2	15 777	-55,9
124 000	Wuppertal	60 000	-41,6	7 187	-51,7	156 006	-39,7
154 000	Kreis Kleve	68 885	-55,4	13 194	-58,9	161 493	-50,0
154 004	Bedburg-Hau	881	-56,9	194	-60,2	2 501	-50,2
154 008	Emmerich am Rhein, Stadt	4 075	-46,8	552	-69,5	8 694	-43,4
154 012	Geldern, Stadt	7 493	-44,2	411	-58,1	33 736	-29,0
154 016	Goch, Stadt	6 218	-63,9	975	-65,4	16 014	-56,2
154 020	Issum
154 024	Kalkar, Stadt	11 421	-59,1	4 009	-56,6	23 077	-55,5
154 028	Kerken	834	-59,2	98	-68,0	1 395	-58,4
154 032	Kevelaer, Stadt	6 928	-50,4	650	-66,0	17 566	-38,6
154 036	Kleve, Stadt	7 750	-61,9	1 256	-60,5	14 929	-60,8
154 040	Kranenburg	2 340	-68,5	94	-91,1	5 619	-67,9
154 044	Rees, Stadt	5 217	-45,1	878	-24,8	9 420	-48,3
154 048	Rheurdt
154 052	Straelen, Stadt	3 241	-49,8	263	-66,5	7 058	-46,7
154 056	Uedem	2 741	-43,6	24	-57,9	6 134	-56,1
154 060	Wachtendonk	1 107	-45,8	62	-72,7	2 515	-47,1
154 064	Weeze	7 108	-54,2	3 692	-53,1	9 159	-55,5
158 000	Kreis Mettmann	110 950	-52,5	21 775	-57,5	219 020	-46,7
158 004	Erkrath, Stadt	2 892	-55,5	344	-58,4	5 405	-58,2
158 008	Haan, Stadt	5 824	-50,7	855	-52,7	11 632	-46,5
158 012	Heiligenhaus, Stadt
158 016	Hilden, Stadt	14 027	-45,6	1 844	-58,6	35 153	-41,0
158 020	Langenfeld (Rhld.), Stadt	5 753	-53,4	708	-47,1	17 447	-31,7
158 024	Mettmann, Stadt	18 425	-51,5	4 288	-57,4	33 712	-48,4
158 026	Monheim am Rhein, Stadt	9 345	-61,7	2 747	-59,3	18 537	-53,2
158 028	Ratingen, Stadt	42 941	-54,0	8 404	-64,1	76 653	-48,6
158 032	Velbert, Stadt	8 044	-50,6	1 586	-10,1	14 007	-48,9
158 036	Wülfrath, Stadt
162 000	Rhein-Kreis Neuss	87 215	-48,5	19 823	-47,6	251 976	-34,5
162 004	Dormagen, Stadt	7 536	-39,5	1 094	-57,0	39 141	-16,5
162 008	Grevenbroich, Stadt	6 172	-47,7	1 767	+48,2	13 816	-44,2
162 012	Jüchen, Stadt
162 016	Kaarst, Stadt	8 690	-53,6	1 836	-54,4	15 270	-46,7
162 020	Korschenbroich, Stadt	2 365	-35,5	137	-66,5	32 462	-16,1
162 022	Meerbusch, Stadt	7 934	-47,8	1 161	-53,6	58 231	-22,8
162 024	Neuss, Stadt	53 310	-49,0	13 664	-48,0	90 526	-45,0
162 028	Rommerskirchen
166 000	Kreis Viersen	37 255	-44,6	5 157	-42,4	81 282	-39,1
166 004	Brüggen	2 332	-61,9	260	-66,2	6 982	-47,7
166 008	Grefrath
166 012	Kempfen, Stadt	3 051	-39,7	159	-66,0	10 239	-32,0
166 016	Nettetal, Stadt	14 157	-44,6	2 346	-37,1	24 923	-47,9
166 020	Niederkrüchten	1 510	-52,4	335	-35,2	4 410	-38,8
166 024	Schwalmtal
166 028	Tönisvorst, Stadt	1 014	-23,5	112	-33,7	1 931	-8,4
166 032	Viersen, Stadt	3 255	-44,6	227	-51,1	5 505	-42,3
166 036	Willich, Stadt	9 694	-37,5	1 479	-31,6	23 391	-21,1
170 000	Kreis Wesel	74 458	-53,1	8 184	-61,9	154 902	-48,5
170 004	Alpen	923	-65,9	145	-73,7	1 855	-69,9
170 008	Dinslaken, Stadt	5 399	-38,2	562	-44,1	11 770	-32,3
170 012	Hamminkeln, Stadt	4 339	-51,0	198	-57,9	21 915	-36,3
170 016	Hünxe	766	-68,6	145	-74,0	1 036	-73,7
170 020	Kamp-Lintfort, Stadt	5 164	-53,0	319	-58,0	9 272	-49,4

1) Veränderung gegenüber dem Vorjahreszeitraum in % – 2) mittlere Aufenthaltsdauer (in Tagen) = Übernachtungen / Ankünfte – 3) mittlere Auslastung der angebotenen-Betten = (Übernachtungen / angebotene Bettentage) * 100

Noch: 3.1 Leistung der Beherbergungsstätten nach Verwaltungsbezirken

Januar bis Mai 2020

Amtliche Schlüsselnummer	Verwaltungsbezirk	Übernachtungen		Mittlere Aufenthaltsdauer ²⁾		Mittlere Auslastung der angebotenen Betten ³⁾
		ausländischer Gäste	Veränderung ¹⁾	aller Gäste	ausländischer Gäste	
111 000	Kreisfreie Städte					
112 000	Düsseldorf	374 291	-52,0	1,7	1,8	28,8
113 000	Duisburg	18 275	-53,2	2,2	1,9	26,8
114 000	Essen	57 610	-52,3	2,2	2,1	27,4
115 000	Krefeld	10 304	-57,4	1,8	1,8	23,9
116 000	Mönchengladbach	12 666	-56,5	1,7	1,6	26,6
117 000	Mülheim an der Ruhr	8 230	-36,7	2,1	2,8	19,1
119 000	Oberhausen	16 415	-45,9	2,4	2,1	31,3
120 000	Remscheid	2 251	-75,3	1,9	1,6	19,2
122 000	Solingen	3 086	-57,3	1,9	2,2	13,0
124 000	Wuppertal	14 275	-52,3	2,6	2,0	29,7
154 000	Kreis Kleve	30 605	-50,1	2,3	2,3	19,0
154 004	Bedburg-Hau	1 383	-39,8	2,8	7,1	18,1
154 008	Emmerich am Rhein, Stadt	2 298	-48,5	2,1	4,2	18,9
154 012	Geldern, Stadt	1 407	-36,1	4,5	3,4	39,9
154 016	Goch, Stadt	4 060	-36,9	2,6	4,2	22,0
154 020	Issum
154 024	Kalkar, Stadt	7 321	-55,1	2,0	1,8	10,6
154 028	Kerken	208	-64,4	1,7	2,1	8,2
154 032	Kevelaer, Stadt	4 194	-13,8	2,5	6,5	17,2
154 036	Kleve, Stadt	2 599	-60,0	1,9	2,1	17,7
154 040	Kranenburg	645	-77,6	2,4	6,9	17,5
154 044	Rees, Stadt	1 349	-34,6	1,8	1,5	22,3
154 048	Rheurdt
154 052	Straelen, Stadt	980	-67,1	2,2	3,7	21,8
154 056	Uedem	24	-63,1	2,2	1,0	26,9
154 060	Wachtendonk	68	-84,4	2,3	1,1	16,0
154 064	Weeze	3 977	-54,7	1,3	1,1	15,6
158 000	Kreis Mettmann	45 407	-51,8	2,0	2,1	23,5
158 004	Erkrath, Stadt	853	-58,1	1,9	2,5	19,2
158 008	Haan, Stadt	1 802	-51,6	2,0	2,1	24,0
158 012	Heiligenhaus, Stadt
158 016	Hilden, Stadt	5 232	-49,0	2,5	2,8	23,8
158 020	Langenfeld (Rhld.), Stadt	1 629	-41,6	3,0	2,3	25,4
158 024	Mettmann, Stadt	8 981	-52,8	1,8	2,1	28,4
158 026	Monheim am Rhein, Stadt	5 993	-47,5	2,0	2,2	20,0
158 028	Ratingen, Stadt	15 546	-59,2	1,8	1,8	24,2
158 032	Velbert, Stadt	2 336	-26,7	1,7	1,5	19,7
158 036	Wülfrath, Stadt
162 000	Rhein-Kreis Neuss	39 451	-43,1	2,9	2,0	31,2
162 004	Dormagen, Stadt	3 882	-40,9	5,2	3,5	38,3
162 008	Grevenbroich, Stadt	3 071	+39,4	2,2	1,7	19,4
162 012	Jüchen, Stadt
162 016	Kaarst, Stadt	4 327	-47,2	1,8	2,4	25,6
162 020	Korschenbroich, Stadt	413	-52,8	13,7	3,0	64,5
162 022	Meerbusch, Stadt	5 741	-43,6	7,3	4,9	44,3
162 024	Neuss, Stadt	21 591	-45,6	1,7	1,6	24,1
162 028	Rommerskirchen
166 000	Kreis Viersen	11 651	-31,1	2,2	2,3	22,2
166 004	Brüggen	470	-70,3	3,0	1,8	12,5
166 008	Grefrath
166 012	Kempfen, Stadt	548	-64,8	3,4	3,4	19,6
166 016	Nettetal, Stadt	3 220	-33,3	1,8	1,4	26,1
166 020	Niederkrüchten	1 232	+0,2	2,9	3,7	25,4
166 024	Schwalmtal
166 028	Tönisvorst, Stadt	201	-47,9	1,9	1,8	19,0
166 032	Viersen, Stadt	406	-49,6	1,7	1,8	19,5
166 036	Willich, Stadt	5 164	-8,9	2,4	3,5	26,7
170 000	Kreis Wesel	19 169	-56,2	2,1	2,3	21,9
170 004	Alpen	405	-73,9	2,0	2,8	11,0
170 008	Dinslaken, Stadt	1 364	-38,1	2,2	2,4	21,4
170 012	Hamminkeln, Stadt	2 853	-0,3	5,1	14,4	40,3
170 016	Hünxe	172	-73,5	1,4	1,2	6,1
170 020	Kamp-Lintfort, Stadt	715	-47,0	1,8	2,2	16,6

Anmerkungen Seite 44

Noch: 3.1 Leistung der Beherbergungsstätten nach Verwaltungsbezirken

Januar bis Mai 2020

Amtliche Schlüssel- nummer	Verwaltungsbezirk	Ankünfte				Übernachtungen	
		aller Gäste	Veränderung ¹⁾	ausländischer Gäste	Veränderung ¹⁾	aller Gäste	Veränderung ¹⁾
	Noch: Kreis Wesel						
170 024	Moers, Stadt	14 294	-47,6	2 442	-59,4	24 231	-45,4
170 028	Neukirchen-Vluyn, Stadt	3 755	-51,8	329	-61,9	6 670	-45,0
170 032	Rheinberg, Stadt	1 777	-51,7	474	-63,8	3 403	-52,9
170 036	Schermbeck	7 072	-51,6	561	-55,9	13 419	-47,1
170 040	Sonsbeck	4 098	-3,0	108	-33,7	9 349	-27,1
170 044	Voerde (Niederrhein), Stadt	1 925	-38,9	153	-54,1	4 594	-30,3
170 048	Wesel, Stadt	14 377	-62,5	2 181	-64,1	26 238	-57,9
170 052	Xanten, Stadt	10 569	-59,1	567	-73,5	21 150	-57,6
100 000	Reg.-Bez. Düsseldorf	1 395 575	-51,7	345 609	-54,1	2 798 026	-47,0
	Kreisfreie Städte						
314 000	Bonn	164 574	-54,5	24 737	-61,5	323 824	-50,9
315 000	Köln	710 094	-53,1	193 082	-58,2	1 237 151	-51,9
316 000	Leverkusen	28 053	-44,6	6 127	-58,9	56 724	-40,0
334 000	Städteregion Aachen	132 143	-53,0	33 087	-58,6	291 095	-48,1
334 002	Aachen, kreisfreie Stadt	91 177	-54,0	26 098	-56,0	189 435	-49,7
334 004	Alsdorf, Stadt	1 805	-23,2	81	-60,9	6 744	+56,4
334 008	Baesweiler, Stadt	1 038	-47,3	106	-67,7	2 078	-47,7
334 012	Eschweiler, Stadt	4 411	-39,7	569	-66,5	9 703	-25,6
334 016	Herzogenrath, Stadt	1 630	-53,8	14	-53,3	2 776	-52,7
334 020	Monschau, Stadt	13 133	-51,4	3 383	-63,8	30 352	-46,7
334 024	Roetgen	1 517	-58,6	252	-63,4	2 370	-60,6
334 028	Simmerath	9 110	-58,2	1 529	-73,9	29 611	-53,5
334 032	Stolberg (Rhld.), Stadt	3 316	-43,0	361	-63,3	7 959	-34,8
334 036	Würselen, Stadt	5 006	-48,1	694	-53,1	10 067	-43,8
358 000	Kreis Düren	42 340	-50,7	8 041	-61,6	106 000	-47,9
358 004	Aldenhoven
358 008	Düren, Stadt	13 685	-42,6	1 934	-57,4	25 833	-35,7
358 012	Heimbach, Stadt	11 502	-48,3	4 530	-60,3	38 168	-50,9
358 016	Hürtgenwald	2 805	-57,0	379	-71,4	5 333	-62,6
358 020	Inden
358 024	Jülich, Stadt	6 320	-54,4	668	-61,4	16 190	-40,4
358 028	Kreuzau	1 037	-51,0	22	-83,9	2 488	-44,1
358 032	Langerwehe
358 036	Linnich, Stadt	461	-60,8	11	-83,8	722	-60,4
358 040	Merzenich
358 044	Nideggen, Stadt	3 900	-66,1	408	-73,6	10 423	-61,8
358 048	Niederzier	1 207	-44,1	56	+9,8	2 893	-36,8
358 052	Nörvenich
358 056	Titz
358 060	Vettweiß
362 000	Rhein-Erft-Kreis	82 611	-54,6	12 113	-67,2	345 339	-34,7
362 004	Bedburg, Stadt	2 569	-51,7	441	-16,6	4 717	-47,5
362 008	Bergheim, Stadt	3 886	-37,1	848	-35,5	17 192	-31,3
362 012	Brühl, Stadt	25 430	-62,5	3 827	-76,4	130 308	-38,4
362 016	Elsdorf, Stadt	507	-50,0	40	-58,3	1 389	-51,2
362 020	Erfstadt, Stadt	1 378	-63,4	14	-64,1	3 728	-58,0
362 024	Frechen, Stadt	12 741	-53,2	1 597	-68,2	20 838	-54,7
362 028	Hürth, Stadt	17 664	-44,5	3 103	-62,0	122 793	-15,1
362 032	Kerpen, Stadt	9 503	-54,9	1 251	-58,2	26 548	-43,5
362 036	Pulheim, Stadt	5 791	-46,0	623	-59,3	11 068	-43,0
362 040	Wesseling, Stadt	3 142	-54,9	369	-65,1	6 758	-53,3
366 000	Kreis Euskirchen	54 155	-48,9	5 296	-60,9	142 350	-50,5
366 004	Bad Münstereifel, Stadt	7 771	-50,7	317	-71,6	20 237	-42,7
366 008	Blankenheim	8 103	-47,5	211	-79,3	20 891	-44,3
366 012	Dahlem	6 395	-41,5	2 148	-50,4	21 541	-41,1
366 016	Euskirchen, Stadt	10 789	-39,7	1 457	-49,7	18 384	-37,8
366 020	Hellenthal	2 758	-62,2	333	-73,1	5 977	-61,7
366 024	Kall
366 028	Mechemich, Stadt	2 130	-34,2	87	-47,3	3 579	-47,1
366 032	Nettersheim	2 342	-68,5	3	-80,0	10 362	-81,0
366 036	Schleiden, Stadt	6 930	-49,4	585	-72,4	19 229	-45,3
366 040	Weilerswist
366 044	Zülpich, Stadt	2 176	-18,1	38	-39,7	11 598	-1,0

Anmerkungen Seite 44

Noch: 3.1 Leistung der Beherbergungsstätten nach Verwaltungsbezirken

Januar bis Mai 2020

Amtliche Schlüsselnummer	Verwaltungsbezirk	Übernachtungen		Mittlere Aufenthaltsdauer ²⁾		Mittlere Auslastung der angebotenen Betten ³⁾
		ausländischer Gäste	Veränderung ¹⁾	aller Gäste	ausländischer Gäste	
	Noch: Kreis Wesel					
170 024	Moers, Stadt	4 222	-59,5	1,7	1,7	22,2
170 028	Neukirchen-Vluyn, Stadt	591	-60,7	1,8	1,8	21,2
170 032	Rheinberg, Stadt	1 075	-64,0	1,9	2,3	15,7
170 036	Schermbach	1 110	-53,4	1,9	2,0	23,6
170 040	Sonsbeck	232	-53,2	2,3	2,1	18,7
170 044	Voerde (Niederrhein), Stadt	269	-60,2	2,4	1,8	20,6
170 048	Wesel, Stadt	4 734	-63,1	1,8	2,2	21,1
170 052	Xanten, Stadt	1 427	-62,7	2,0	2,5	22,3
100 000	Reg.-Bez. Düsseldorf	663 686	-51,5	2,0	1,9	26,4
	Kreisfreie Städte					
314 000	Bonn	50 647	-61,1	2,0	2,0	27,3
315 000	Köln	374 046	-56,1	1,7	1,9	31,9
316 000	Leverkusen	12 876	-57,6	2,0	2,1	25,0
	Städteregion Aachen	65 386	-55,3	2,2	2,0	22,4
334 002	Aachen, kreisfreie Stadt	51 307	-51,5	2,1	2,0	25,3
334 004	Alsdorf, Stadt	165	-60,8	3,7	2,0	34,5
334 008	Baesweiler, Stadt	215	-73,6	2,0	2,0	17,5
334 012	Eschweiler, Stadt	1 214	-50,3	2,2	2,1	21,3
334 016	Herzogenrath, Stadt	94	-56,9	1,7	6,7	19,3
334 020	Monschau, Stadt	5 840	-63,1	2,3	1,7	19,3
334 024	Roetgen	436	-62,9	1,6	1,7	9,6
334 028	Simmerath	3 799	-74,2	3,3	2,5	13,8
334 032	Stolberg (Rhld.), Stadt	939	-54,4	2,4	2,6	24,5
334 036	Würselen, Stadt	1 377	-47,6	2,0	2,0	24,5
358 000	Kreis Düren	26 690	-59,4	2,5	3,3	17,9
358 004	Aldenhoven
358 008	Düren, Stadt	4 019	-48,6	1,9	2,1	21,6
358 012	Heimbach, Stadt	18 182	-60,9	3,3	4,0	16,0
358 016	Hürtgenwald	876	-70,5	1,9	2,3	20,6
358 020	Inden
358 024	Jülich, Stadt	1 841	-52,1	2,6	2,8	24,0
358 028	Kreuzau	32	-90,7	2,4	1,5	14,5
358 032	Langerwehe
358 036	Linnich, Stadt	21	-86,1	1,6	1,9	17,8
358 040	Merzenich
358 044	Nideggen, Stadt	1 467	-60,0	2,7	3,6	9,2
358 048	Niederzier	171	+98,8	2,4	3,1	19,7
358 052	Nörvenich
358 056	Titz	-	-	-	-	-
358 060	Vettweiß	-	-	-	-	-
362 000	Rhein-Erft-Kreis	46 756	-41,3	4,2	3,9	33,7
362 004	Bedburg, Stadt	1 304	-41,3	1,8	3,0	9,1
362 008	Bergheim, Stadt	7 213	-14,8	4,4	8,5	28,2
362 012	Brühl, Stadt	5 507	-76,1	5,1	1,4	38,6
362 016	Elsdorf, Stadt	306	-68,7	2,7	7,7	13,4
362 020	Erfstadt, Stadt	42	-64,4	2,7	3,0	18,1
362 024	Frechen, Stadt	2 877	-67,4	1,6	1,8	22,3
362 028	Hürth, Stadt	24 726	-2,5	7,0	8,0	52,7
362 032	Kerpen, Stadt	2 658	-53,7	2,8	2,1	20,6
362 036	Pulheim, Stadt	1 287	-52,6	1,9	2,1	22,0
362 040	Wesseling, Stadt	836	-60,1	2,2	2,3	17,3
366 000	Kreis Euskirchen	18 030	-54,7	2,6	3,4	17,3
366 004	Bad Münstereifel, Stadt	763	-62,9	2,6	2,4	19,4
366 008	Blankenheim	776	-71,3	2,6	3,7	15,3
366 012	Dahlem	10 431	-47,5	3,4	4,9	16,9
366 016	Euskirchen, Stadt	2 753	-25,2	1,7	1,9	23,1
366 020	Hellenthal	820	-69,4	2,2	2,5	7,4
366 024	Kall
366 028	Mechernich, Stadt	208	-53,4	1,7	2,4	11,5
366 032	Nettersheim	97	-73,3	4,4	32,3	17,4
366 036	Schleiden, Stadt	1 848	-72,3	2,8	3,2	13,4
366 040	Weilerswist
366 044	Zülpich, Stadt	65	-35,0	5,3	1,7	59,7

Anmerkungen Seite 44

Noch: 3.1 Leistung der Beherbergungsstätten nach Verwaltungsbezirken

Januar bis Mai 2020

Amtliche Schlüsselnummer	Verwaltungsbezirk	Ankünfte				Übernachtungen	
		aller Gäste	Veränderung ¹⁾	ausländischer Gäste	Veränderung ¹⁾	aller Gäste	Veränderung ¹⁾
370 000	Kreis Heinsberg	19 720	-49,9	2 289	-56,4	44 682	-50,6
370 004	Erkelenz, Stadt	3 625	-34,5	381	-53,0	7 682	-31,3
370 008	Gangelt
370 012	Geilenkirchen, Stadt	1 102	-44,1	338	-51,4	2 527	-49,6
370 016	Heinsberg, Stadt	3 672	-29,9	651	-50,8	6 239	-17,4
370 020	Hückelhoven, Stadt	1 924	-56,3	192	-61,4	3 516	-54,6
370 024	Selfkant	—	-100,0	—	—	—	-100,0
370 028	Übach-Palenberg, Stadt
370 032	Waldfeucht
370 036	Wassenberg, Stadt	2 131	-62,7	249	-66,8	4 188	-59,5
370 040	Wegberg, Stadt	5 141	-54,1	283	-27,6	14 327	-58,0
374 000	Oberbergischer Kreis	47 968	-58,3	3 894	-56,1	192 726	-43,5
374 004	Bergneustadt, Stadt
374 008	Engelskirchen	2 925	-50,4	55	-68,8	33 404	-27,1
374 012	Gummersbach, Stadt	11 742	-57,0	2 130	-59,8	25 992	-53,6
374 016	Hückeswagen, Stadt	1 800	-66,0	105	-51,8	3 314	-64,1
374 020	Lindlar	3 945	-58,0	407	+12,7	11 642	-51,8
374 024	Marienheide
374 028	Morsbach
374 032	Nümbrecht	6 469	-60,1	27	-73,3	43 657	-32,4
374 036	Radevormwald, Stadt	4 911	-56,4	42	-75,9	17 711	-43,4
374 040	Reichshof	1 608	-43,8	50	+19,0	26 140	-22,2
374 044	Waldbrohl, Stadt
374 048	Wiehl, Stadt	4 232	-60,4	297	-67,1	8 504	-59,0
374 052	Wipperfürth, Stadt	2 399	-59,6	164	-58,5	5 834	-57,1
378 000	Rhein.-Berg. Kreis	43 533	-53,5	4 885	-56,0	124 407	-43,6
378 004	Bergisch Gladbach, Stadt	17 648	-50,2	2 706	-51,2	39 792	-44,5
378 008	Burscheid, Stadt	1 904	-56,2	280	-49,5	3 511	-53,9
378 012	Kürten
378 016	Leichlingen (Rhld.), Stadt
378 020	Odenthal	5 311	-59,6	133	-71,7	11 538	-48,8
378 024	Overath, Stadt	3 008	-51,9	687	-53,2	8 368	-41,4
378 028	Rösrath, Stadt	4 341	-58,0	305	-72,2	7 967	-57,1
378 032	Wermelskirchen, Stadt	6 736	-55,2	405	-66,4	12 031	-54,4
382 000	Rhein-Sieg-Kreis	118 773	-51,5	12 379	-61,2	271 858	-47,1
382 004	Alfter	2 528	-49,9	122	-46,5	6 725	-45,0
382 008	Bad Honnef, Stadt	14 732	-49,5	974	-65,1	27 476	-54,6
382 012	Bornheim, Stadt	5 189	-45,3	449	-59,8	13 098	-47,9
382 016	Eitorf	3 571	-55,1	159	-71,3	7 251	-51,3
382 020	Hennef (Sieg), Stadt	9 994	-51,5	536	-66,9	48 733	-36,7
382 024	Königswinter, Stadt	28 358	-48,5	3 656	-55,4	50 540	-48,2
382 028	Lohmar, Stadt	2 130	-56,5	182	-62,3	4 025	-50,6
382 032	Meckenheim, Stadt	3 306	-44,5	339	-52,2	7 577	-33,8
382 036	Much	3 437	-71,1	275	-85,2	7 540	-56,2
382 040	Neunkirchen-Seelscheid
382 044	Niederkassel, Stadt	3 329	-53,7	635	-59,4	5 893	-52,0
382 048	Rheinbach, Stadt	5 647	-49,6	1 134	-20,5	10 465	-44,4
382 052	Ruppichteroth
382 056	Sankt Augustin, Stadt	2 255	-52,8	130	-64,9	4 344	-48,6
382 060	Siegburg, Stadt	13 397	-54,6	1 703	-54,2	33 631	-41,7
382 064	Swisttal	3 030	-50,6	315	-64,4	10 410	-55,4
382 068	Troisdorf, Stadt	13 340	-44,9	1 543	-73,7	24 863	-45,8
382 072	Wachtberg	2 083	-56,7	117	-55,8	4 560	-51,7
382 076	Windeck
300 000	Reg.-Bez. Köln	1 443 964	-53,1	305 930	-59,2	3 136 156	-48,4
	Kreisfreie Städte						
512 000	Bottrop	7 367	-48,2	909	-64,1	18 584	-38,7
513 000	Gelsenkirchen	30 320	-49,0	3 929	-61,7	88 277	-39,9
515 000	Münster	125 032	-52,3	9 184	-62,2	256 902	-51,4

Anmerkungen Seite 44

Noch: 3.1 Leistung der Beherbergungsstätten nach Verwaltungsbezirken

Januar bis Mai 2020

Amtliche Schlüsselnummer	Verwaltungsbezirk	Übernachtungen		Mittlere Aufenthaltsdauer ²⁾		Mittlere Auslastung der angebotenen Betten ³⁾
		ausländischer Gäste	Veränderung ¹⁾	aller Gäste	ausländischer Gäste	
370 000	Kreis Heinsberg	5 917	-52,2	2,3	2,6	20,2
370 004	Erkelenz, Stadt	1 096	-44,3	2,1	2,9	25,0
370 008	Gangelt
370 012	Geilenkirchen, Stadt	912	-62,7	2,3	2,7	14,0
370 016	Heinsberg, Stadt	965	-44,8	1,7	1,5	35,3
370 020	Hückelhoven, Stadt	395	-60,3	1,8	2,1	14,8
370 024	Selfkant	—	—	—	—	—
370 028	Übach-Palenberg, Stadt
370 032	Waldfeucht
370 036	Wassenberg, Stadt	444	-70,4	2,0	1,8	11,0
370 040	Wegberg, Stadt	1 339	-10,4	2,8	4,7	25,2
374 000	Oberbergischer Kreis	10 406	-50,1	4,0	2,7	28,4
374 004	Bergneustadt, Stadt
374 008	Engelskirchen	172	-60,9	11,4	3,1	56,5
374 012	Gummersbach, Stadt	4 707	-61,0	2,2	2,2	28,2
374 016	Hückeswagen, Stadt	316	-48,6	1,8	3,0	14,3
374 020	Lindlar	1 165	-8,3	3,0	2,9	21,2
374 024	Marienheide
374 028	Morsbach
374 032	Nümbrecht	61	-74,9	6,7	2,3	43,4
374 036	Radevormwald, Stadt	57	-80,5	3,6	1,4	22,5
374 040	Reichshof	1 111	x	16,3	22,2	49,4
374 044	Waldbröl, Stadt
374 048	Wiehl, Stadt	611	-59,7	2,0	2,1	17,5
374 052	Wipperfürth, Stadt	330	-65,5	2,4	2,0	17,2
378 000	Rhein.-Berg. Kreis	11 409	-55,7	2,9	2,3	27,2
378 004	Bergisch Gladbach, Stadt	4 672	-58,2	2,3	1,7	24,7
378 008	Burscheid, Stadt	536	-52,0	1,8	1,9	20,2
378 012	Kürten
378 016	Leichlingen (Rhld.), Stadt
378 020	Odenthal	261	-66,8	2,2	2,0	25,4
378 024	Overath, Stadt	2 695	-43,3	2,8	3,9	18,5
378 028	Rösrath, Stadt	574	-70,6	1,8	1,9	25,3
378 032	Wermelskirchen, Stadt	811	-66,2	1,8	2,0	17,4
382 000	Rhein-Sieg-Kreis	32 973	-52,8	2,3	2,7	23,9
382 004	Alfter	410	-40,0	2,7	3,4	25,1
382 008	Bad Honnef, Stadt	2 646	-68,4	1,9	2,7	20,6
382 012	Bornheim, Stadt	1 617	-64,5	2,5	3,6	19,4
382 016	Eitorf	476	-60,9	2,0	3,0	18,2
382 020	Hennef (Sieg), Stadt	1 286	-60,6	4,9	2,4	38,3
382 024	Königswinter, Stadt	6 118	-59,4	1,8	1,7	22,2
382 028	Lohmar, Stadt	438	-56,7	1,9	2,4	14,0
382 032	Meckenheim, Stadt	717	-54,4	2,3	2,1	24,5
382 036	Much	676	-77,7	2,2	2,5	19,0
382 040	Neunkirchen-Seelscheid
382 044	Niederkassel, Stadt	1 445	-58,2	1,8	2,3	18,6
382 048	Rheinbach, Stadt	2 077	-8,0	1,9	1,8	24,7
382 052	Ruppichteroth
382 056	Sankt Augustin, Stadt	250	-63,3	1,9	1,9	23,4
382 060	Siegburg, Stadt	10 585	-10,7	2,5	6,2	27,9
382 064	Swisttal	426	-69,5	3,4	1,4	24,5
382 068	Troisdorf, Stadt	3 308	-68,1	1,9	2,1	28,3
382 072	Wachtberg	307	-44,6	2,2	2,6	12,5
382 076	Windeck
300 000	Reg.-Bez. Köln	655 136	-55,5	2,2	2,1	27,4
	Kreisfreie Städte					
512 000	Bottrop	1 604	-64,2	2,5	1,8	23,7
513 000	Gelsenkirchen	8 395	-57,3	2,9	2,1	28,9
515 000	Münster	16 592	-60,1	2,1	1,8	22,9

Anmerkungen Seite 44

Noch: 3.1 Leistung der Beherbergungsstätten nach Verwaltungsbezirken

Januar bis Mai 2020

Amtliche Schlüssel- nummer	Verwaltungsbezirk	Ankünfte				Übernachtungen	
		aller Gäste	Veränderung ¹⁾	ausländischer Gäste	Veränderung ¹⁾	aller Gäste	Veränderung ¹⁾
554 000	Kreis Borken	60 518	-48,4	8 686	-48,1	135 270	-43,1
554 004	Ahaus, Stadt	5 555	-48,7	666	-50,5	12 117	-45,3
554 008	Bocholt, Stadt	9 695	-42,8	1 306	-49,6	22 468	-34,8
554 012	Borken, Stadt	7 160	-49,4	541	-52,1	17 481	-48,9
554 016	Gescher, Stadt	2 902	-40,3	104	-62,0	4 635	-36,3
554 020	Gronau (Westf.), Stadt	8 687	-43,4	1 701	-38,5	22 616	-33,8
554 024	Heek
554 028	Heiden	455	-68,1	43	-35,8	1 105	-68,4
554 032	Isselburg, Stadt	2 357	-29,7	1 004	-30,7	3 566	-23,2
554 036	Legden	6 518	-46,5	880	-48,9	15 802	-36,2
554 040	Raesfeld	1 572	-51,6	81	-28,9	3 092	-39,6
554 044	Reken	2 554	-68,9	104	-75,3	5 277	-65,3
554 048	Rhede, Stadt	1 624	-33,9	173	-39,1	2 925	-19,1
554 052	Schöppingen	1 877	-52,1	82	-45,0	3 958	-54,7
554 056	Stadtlohn, Stadt
554 060	Südlohn	2 634	-37,0	220	-48,7	5 113	-39,5
554 064	Velen, Stadt	2 534	-60,6	1 503	-53,0	6 294	-49,0
554 068	Vreden, Stadt	1 972	-59,2	204	-72,0	4 108	-59,0
558 000	Kreis Coesfeld	43 215	-48,9	2 895	-57,9	156 797	-42,1
558 004	Ascheberg	3 043	-57,6	401	-59,7	5 634	-56,0
558 008	Billerbeck, Stadt	5 544	-58,9	463	-40,5	12 346	-55,2
558 012	Coesfeld, Stadt	7 050	-46,8	414	-51,4	11 857	-44,4
558 016	Dülmen, Stadt	6 445	-37,0	449	-51,0	14 497	-26,9
558 020	Havixbeck	668	-52,6	59	-57,6	1 891	-62,1
558 024	Lüdinghausen, Stadt	3 190	-55,4	321	-80,0	6 034	-51,0
558 028	Nordkirchen	5 408	-17,3	26	-50,0	82 131	-34,8
558 032	Nottuln	4 442	-55,8	132	-79,1	9 906	-54,0
558 036	Olfen, Stadt	842	-54,8	34	-61,4	1 327	-46,8
558 040	Rosendahl	1 476	-43,2	273	+170,3	1 891	-52,2
558 044	Senden	5 107	-53,0	323	-55,2	9 283	-48,9
562 000	Kreis Recklinghausen	70 274	-49,6	7 081	-65,3	153 268	-43,2
562 004	Castrop-Rauxel, Stadt	7 276	-48,1	718	-51,0	14 204	-41,9
562 008	Datteln, Stadt	7 399	-44,1	88	-71,6	18 690	-36,7
562 012	Dorsten, Stadt	6 362	-43,6	501	-63,5	17 619	-36,9
562 014	Gladbeck, Stadt	9 719	-55,2	3 069	-67,6	15 715	-53,8
562 016	Haltern am See, Stadt	11 863	-57,0	336	-73,0	23 840	-56,5
562 020	Herten, Stadt	4 235	-48,4	216	-77,5	7 574	-36,7
562 024	Marl, Stadt	5 042	-47,6	503	-58,3	10 759	-39,9
562 028	Oer-Erkenschwick, Stadt	3 798	-45,5	191	+61,9	9 522	-35,8
562 032	Recklinghausen, Stadt	12 953	-46,7	1 339	-66,7	31 581	-36,1
562 036	Waltrop, Stadt	1 627	-38,9	120	-55,1	3 764	-24,0
566 000	Kreis Steinfurt	64 325	-48,9	6 685	-52,0	188 437	-38,0
566 004	Altenberge	2 506	-43,9	4	-87,1	3 669	-44,9
566 008	Emsdetten, Stadt	3 992	-42,9	272	-41,8	10 261	-20,1
566 012	Greven, Stadt	6 422	-52,3	620	-61,1	11 991	-39,2
566 016	Hörstel, Stadt	5 321	-43,4	476	-54,3	15 601	-44,0
566 020	Hopsten
566 024	Horstmar, Stadt	485	-54,7	34	-46,9	2 122	-53,5
566 028	Ibbenbüren, Stadt	6 857	-50,0	567	-62,6	12 663	-46,4
566 032	Ladbergen	2 903	-39,3	459	-49,3	4 777	-33,2
566 036	Laer	357	-67,9	26	-75,9	809	-69,2
566 040	Lengerich, Stadt	1 986	-43,1	180	-61,4	4 918	-36,5
566 044	Lienen	1 044	-52,2	147	-75,6	6 119	-37,5
566 048	Lotte
566 052	Metelen
566 056	Mettingen	1 613	-42,4	102	-75,5	14 711	-20,3
566 060	Neuenkirchen
566 064	Nordwalde
566 068	Ochtrup, Stadt	1 084	-51,3	89	-64,0	2 022	-39,7
566 072	Recke	977	-59,7	28	-87,8	4 855	-26,4
566 076	Rheine, Stadt	10 874	-48,2	2 301	-27,8	30 980	-36,3
566 080	Saerbeck	2 282	-48,2	128	-36,0	5 051	-48,7
566 084	Steinfurt, Stadt	2 106	-54,9	264	-42,4	5 315	-50,2
566 088	Tecklenburg, Stadt	7 811	-52,3	519	-68,3	34 917	-40,1
566 092	Westerkappeln	606	-40,0	46	-66,7	1 721	-50,5
566 096	Wettringen	2 841	-38,7	329	-6,8	8 999	+11,3

Anmerkungen Seite 44

Noch: 3.1 Leistung der Beherbergungsstätten nach Verwaltungsbezirken

Januar bis Mai 2020

Amtliche Schlüsselnummer	Verwaltungsbezirk	Übernachtungen		Mittlere Aufenthaltsdauer ²⁾		Mittlere Auslastung der angebotenen Betten ³⁾
		ausländischer Gäste	Veränderung ¹⁾	aller Gäste	ausländischer Gäste	
554 000	Kreis Borken	20 287	-40,7	2,2	2,3	19,7
554 004	Ahaus, Stadt	1 791	-41,1	2,2	2,7	16,1
554 008	Bocholt, Stadt	3 062	-44,2	2,3	2,3	22,9
554 012	Borken, Stadt	2 801	-31,1	2,4	5,2	23,9
554 016	Gescher, Stadt	136	-64,1	1,6	1,3	29,4
554 020	Gronau (Westf.), Stadt	5 647	-29,8	2,6	3,3	20,3
554 024	Heek
554 028	Heiden	93	-30,1	2,4	2,2	9,2
554 032	Isselburg, Stadt	1 427	-29,1	1,5	1,4	18,3
554 036	Legden	1 093	-59,5	2,4	1,2	23,3
554 040	Raesfeld	582	+196,9	2,0	7,2	21,4
554 044	Reken	357	-57,5	2,1	3,4	13,7
554 048	Rhede, Stadt	338	-12,9	1,8	2,0	21,7
554 052	Schöppingen	181	-15,0	2,1	2,2	13,2
554 056	Stadtlohn, Stadt
554 060	Südlohn	382	-60,5	1,9	1,7	22,1
554 064	Velen, Stadt	1 957	-51,2	2,5	1,3	14,5
554 068	Vreden, Stadt	296	-80,8	2,1	1,5	22,2
558 000	Kreis Coesfeld	7 103	-47,8	3,6	2,5	28,6
558 004	Ascheberg	891	-39,9	1,9	2,2	14,7
558 008	Billerbeck, Stadt	1 089	-38,1	2,2	2,4	22,8
558 012	Coesfeld, Stadt	708	-50,2	1,7	1,7	28,5
558 016	Dülmen, Stadt	2 106	+1,1	2,2	4,7	19,7
558 020	Havixbeck	153	-63,2	2,8	2,6	10,8
558 024	Lüdinghausen, Stadt	706	-79,6	1,9	2,2	18,0
558 028	Nordkirchen	45	-40,0	15,2	1,7	48,4
558 032	Nottuln	342	-67,1	2,2	2,6	20,4
558 036	Olfen, Stadt	71	-57,5	1,6	2,1	18,0
558 040	Rosendahl	273	+170,3	1,3	1,0	14,1
558 044	Senden	719	-55,1	1,8	2,2	16,4
562 000	Kreis Recklinghausen	19 335	-57,9	2,2	2,7	26,0
562 004	Castrop-Rauxel, Stadt	1 672	-41,4	2,0	2,3	20,6
562 008	Datteln, Stadt	253	-66,2	2,5	2,9	34,1
562 012	Dorsten, Stadt	2 721	-69,7	2,8	5,4	28,0
562 014	Gladbeck, Stadt	5 185	-62,8	1,6	1,7	23,1
562 016	Haltern am See, Stadt	705	-74,6	2,0	2,1	19,5
562 020	Herten, Stadt	422	-70,5	1,8	2,0	23,8
562 024	Marl, Stadt	1 097	-44,6	2,1	2,2	22,7
562 028	Oer-Erkenschwick, Stadt	1 140	+375,0	2,5	6,0	17,0
562 032	Recklinghausen, Stadt	5 847	-52,9	2,4	4,4	48,9
562 036	Waltrop, Stadt	293	-45,2	2,3	2,4	29,4
566 000	Kreis Steinfurt	22 917	-35,3	2,9	3,4	23,4
566 004	Altenberge	6	-97,7	1,5	1,5	14,8
566 008	Emsdetten, Stadt	2 514	+34,0	2,6	9,2	18,8
566 012	Greven, Stadt	1 126	-40,7	1,9	1,8	12,4
566 016	Hörstel, Stadt	1 663	-54,9	2,9	3,5	20,8
566 020	Hopsten
566 024	Horstmar, Stadt	48	-57,9	4,4	1,4	28,3
566 028	Ibbenbüren, Stadt	1 388	-49,0	1,8	2,4	20,6
566 032	Ladbergen	563	-56,8	1,6	1,2	17,3
566 036	Laer	35	-80,2	2,3	1,3	7,5
566 040	Lengerich, Stadt	617	-66,6	2,5	3,4	14,7
566 044	Lienen	3 180	-40,2	5,9	21,6	37,3
566 048	Lotte
566 052	Metelen
566 056	Mettingen	238	-72,6	9,1	2,3	44,8
566 060	Neuenkirchen
566 064	Nordwalde
566 068	Ochtrup, Stadt	123	-66,9	1,9	1,4	16,8
566 072	Recke	49	-90,6	5,0	1,8	20,7
566 076	Rheine, Stadt	3 416	-44,4	2,8	1,5	28,2
566 080	Saerbeck	197	-27,6	2,2	1,5	16,0
566 084	Steinfurt, Stadt	1 149	-33,9	2,5	4,4	16,7
566 088	Tecklenburg, Stadt	2 769	-22,3	4,5	5,3	32,5
566 092	Westerkappeln	302	-66,6	2,8	6,6	21,0
566 096	Wettingen	3 264	+257,9	3,2	9,9	31,6

Anmerkungen Seite 44

Noch: 3.1 Leistung der Beherbergungsstätten nach Verwaltungsbezirken

Januar bis Mai 2020

Amtliche Schlüsselnummer	Verwaltungsbezirk	Ankünfte				Übernachtungen	
		aller Gäste	Veränderung ¹⁾	ausländischer Gäste	Veränderung ¹⁾	aller Gäste	Veränderung ¹⁾
570 000	Kreis Warendorf	33 288	-43,6	3 032	-56,7	115 440	-33,3
570 004	Ahlen, Stadt	3 132	-49,8	333	-50,0	7 515	-45,0
570 008	Beckum, Stadt	2 450	-42,9	425	-52,6	6 856	-21,0
570 012	Beelen	636	-44,1	97	-34,0	1 858	-23,9
570 016	Drensteinfurt, Stadt	1 194	-43,6	54	-72,9	1 780	-44,8
570 020	Ennigerloh, Stadt	2 242	-36,0	324	-43,8	4 739	-30,9
570 024	Everswinkel	757	-42,6	23	-58,2	1 812	-43,6
570 028	Oelde, Stadt	3 775	-41,0	779	-57,1	12 651	-42,5
570 032	Ostbevern	2 679	-36,0	62	-64,8	4 222	-34,5
570 036	Sassenberg, Stadt	2 166	-46,7	75	-79,2	7 013	-47,3
570 040	Sendenhorst, Stadt	3 132	-42,0	187	-71,0	27 075	-18,1
570 044	Telgte, Stadt	2 907	-47,8	169	-52,0	21 033	-18,7
570 048	Wadersloh	780	+22,6	21	-70,0	2 358	+7,8
570 052	Warendorf, Stadt	7 438	-47,7	483	-53,9	16 528	-48,7
500 000	Reg.-Bez. Münster	434 339	-49,6	42 401	-58,5	1 112 975	-43,3
711 000	Kreisfreie Stadt Bielefeld	75 928	-49,1	10 974	-54,4	141 409	-47,2
754 000	Kreis Gütersloh	52 624	-50,9	6 614	-58,7	119 637	-45,7
754 004	Borgholzhausen, Stadt	3	-98,7	-	-	6	-99,1
754 008	Gütersloh, Stadt	13 757	-55,3	2 221	-66,4	42 541	-41,2
754 012	Halle (Westf.), Stadt	6 803	-45,4	420	-51,3	12 655	-46,7
754 016	Harsewinkel, Stadt	5 997	-49,7	1 489	-50,0	12 389	-43,9
754 020	Herzebrock-Clarholz	1 222	-41,4	146	-57,6	2 534	-39,3
754 024	Langenberg
754 028	Rheda-Wiedenbrück, Stadt	9 897	-43,9	781	-44,5	18 315	-35,0
754 032	Rietberg, Stadt	4 192	-49,0	222	-71,5	7 164	-47,3
754 036	Schloß Holte-Stukenbrock, Stadt	4 105	-54,0	132	-83,1	11 705	-52,7
754 040	Steinhagen	2 123	-39,2	450	-13,3	3 228	-47,5
754 044	Verl, Stadt	1 268	-31,3	182	-9,5	2 563	-32,6
754 048	Versmold, Stadt	1 153	-74,7	30	-89,6	2 343	-79,9
754 052	Werther (Westf.), Stadt
758 000	Kreis Herford	19 503	-51,3	1 256	-61,4	95 669	-36,2
758 004	Bünde, Stadt	2 120	-49,7	181	-60,2	5 492	-49,1
758 008	Enger, Stadt	-	-	-	-	-	-
758 012	Herford, Stadt	5 299	-44,2	575	-52,1	12 846	-23,2
758 016	Hiddenhausen	2 259	-54,3	219	-57,2	3 804	-57,2
758 020	Kirchlengern
758 024	Löhne, Stadt	1 619	-42,0	71	-38,3	30 872	-32,5
758 028	Rödinghausen	2 777	-50,7	21	-57,1	7 306	-46,5
758 032	Spenge, Stadt
758 036	Vlotho, Stadt	4 547	-59,1	184	-79,6	33 649	-32,7
762 000	Kreis Höxter	47 128	-49,7	1 686	-74,1	259 648	-40,3
762 004	Bad Driburg, Stadt	17 744	-47,3	224	-71,1	180 110	-37,0
762 008	Beverungen, Stadt	4 321	-53,0	149	-42,9	9 814	-55,6
762 012	Borgentreich, Stadt
762 016	Brakel, Stadt	1 488	-55,3	86	-49,7	3 851	-48,0
762 020	Höxter, Stadt	9 237	-48,8	529	-73,1	32 056	-38,6
762 024	Marienmünster, Stadt
762 028	Nieheim, Stadt	1 448	-57,6	104	-55,4	6 226	-52,0
762 032	Steinheim, Stadt	1 776	-46,1	84	-42,5	3 568	-26,6
762 036	Warburg, Stadt	8 318	-48,7	308	-61,0	17 043	-48,4
762 040	Willebadessen, Stadt	2 268	-57,3	175	-91,6	5 634	-56,4
766 000	Kreis Lippe	79 073	-50,0	4 668	-65,5	358 087	-42,0
766 004	Augustdorf
766 008	Bad Salzuflen, Stadt	33 376	-48,7	2 538	-48,5	206 944	-37,4
766 012	Barntrup, Stadt
766 016	Blomberg, Stadt	1 174	-81,8	39	-94,4	5 190	-68,5
766 020	Detmold, Stadt	10 313	-46,1	577	-74,1	19 683	-45,2
766 024	Dörentrup	2 168	-58,7	56	+14,3	5 639	-55,0
766 028	Extertal	2 146	-35,0	114	-67,7	6 479	-56,1
766 032	Horn-Bad Meinberg, Stadt	15 220	-51,5	652	-74,1	79 577	-44,8

Noch: 3.1 Leistung der Beherbergungsstätten nach Verwaltungsbezirken

Januar bis Mai 2020

Amtliche Schlüsselnummer	Verwaltungsbezirk	Übernachtungen		Mittlere Aufenthaltsdauer ²⁾		Mittlere Auslastung der angebotenen Betten ³⁾
		ausländischer Gäste	Veränderung ¹⁾	aller Gäste	ausländischer Gäste	
570 000	Kreis Warendorf	13 307	-48,0	3,5	4,4	27,3
570 004	Ahlen, Stadt	1 376	-24,0	2,4	4,1	17,5
570 008	Beckum, Stadt	1 198	-45,6	2,8	2,8	19,7
570 012	Beelen	357	-3,5	2,9	3,7	22,2
570 016	Drensteinfurt, Stadt	163	-61,8	1,5	3,0	19,5
570 020	Ennigerloh, Stadt	772	-29,8	2,1	2,4	22,9
570 024	Everswinkel	36	-68,7	2,4	1,6	17,9
570 028	Oelde, Stadt	6 474	-47,3	3,4	8,3	27,0
570 032	Ostbevern	133	-78,9	1,6	2,1	12,8
570 036	Sassenberg, Stadt	234	-82,3	3,2	3,1	13,7
570 040	Sendenhorst, Stadt	408	-75,1	8,6	2,2	57,1
570 044	Telgte, Stadt	286	-51,4	7,2	1,7	56,7
570 048	Wadersloh	476	-30,4	3,0	22,7	17,5
570 052	Warendorf, Stadt	1 394	-42,3	2,2	2,9	19,2
500 000	Reg.-Bez. Münster	109 540	-50,3	2,6	2,6	24,5
711 000	Kreisfreie Stadt Bielefeld	24 222	-51,1	1,9	2,2	26,8
754 000	Kreis Gütersloh	14 994	-56,9	2,3	2,3	22,6
754 004	Borgholzhausen, Stadt	-	-	2,0	-	0,5
754 008	Gütersloh, Stadt	5 295	-63,8	3,1	2,4	29,2
754 012	Halle (Westf.), Stadt	755	-58,4	1,9	1,8	23,6
754 016	Harsewinkel, Stadt	3 236	-45,7	2,1	2,2	18,5
754 020	Herzebrock-Clarholz	325	-65,4	2,1	2,2	17,6
754 024	Langenberg
754 028	Rheda-Wiedenbrück, Stadt	2 555	+8,3	1,9	3,3	22,7
754 032	Rietberg, Stadt	442	-63,3	1,7	2,0	21,3
754 036	Schloß Holte-Stukenbrock, Stadt	251	-93,8	2,9	1,9	18,5
754 040	Steinhagen	922	-5,4	1,5	2,0	17,8
754 044	Verl, Stadt	280	-7,0	2,0	1,5	25,5
754 048	Versmold, Stadt	52	-92,2	2,0	1,7	9,4
754 052	Werther (Westf.), Stadt
758 000	Kreis Herford	3 427	-53,2	4,9	2,7	28,2
758 004	Bünde, Stadt	542	-49,7	2,6	3,0	22,5
758 008	Enger, Stadt	-	-	-	-	-
758 012	Herford, Stadt	1 520	-49,5	2,4	2,6	21,3
758 016	Hiddenhausen	351	-54,2	1,7	1,6	12,7
758 020	Kirchlengern
758 024	Löhne, Stadt	386	+12,9	19,1	5,4	56,5
758 028	Rödinghausen	216	-34,5	2,6	10,3	22,6
758 032	Spenge, Stadt
758 036	Vlotho, Stadt	397	-77,5	7,4	2,2	30,3
762 000	Kreis Höxter	6 692	-64,1	5,5	4,0	32,9
762 004	Bad Driburg, Stadt	669	-66,0	10,2	3,0	49,7
762 008	Beverungen, Stadt	424	-23,0	2,3	2,8	13,4
762 012	Borgentreich, Stadt
762 016	Brakel, Stadt	242	-67,8	2,6	2,8	11,4
762 020	Höxter, Stadt	1 409	-68,2	3,5	2,7	26,1
762 024	Mariemünster, Stadt
762 028	Nieheim, Stadt	2 018	-38,6	4,3	19,4	9,6
762 032	Steinheim, Stadt	244	-	2,0	2,9	19,6
762 036	Warburg, Stadt	1 177	-46,2	2,0	3,8	25,4
762 040	Willebadessen, Stadt	429	-91,2	2,5	2,5	16,0
766 000	Kreis Lippe	14 000	-60,3	4,5	3,0	28,6
766 004	Augustdorf
766 008	Bad Salzuflen, Stadt	5 405	-46,5	6,2	2,1	37,8
766 012	Barntrup, Stadt
766 016	Blomberg, Stadt	144	-91,8	4,4	3,7	21,4
766 020	Detmold, Stadt	1 129	-74,3	1,9	2,0	22,6
766 024	Dörentrup	275	+97,8	2,6	4,9	15,3
766 028	Extetal	226	-84,1	3,0	2,0	18,7
766 032	Horn-Bad Meinberg, Stadt	4 256	-51,7	5,2	6,5	26,9

Anmerkungen Seite 44

Noch: 3.1 Leistung der Beherbergungsstätten nach Verwaltungsbezirken

Januar bis Mai 2020

Amtliche Schlüsselnummer	Verwaltungsbezirk	Ankünfte				Übernachtungen	
		aller Gäste	Veränderung ¹⁾	ausländischer Gäste	Veränderung ¹⁾	aller Gäste	Veränderung ¹⁾
	Noch: Kreis Lippe						
766 036	Kalletal
766 040	Lage, Stadt	1 421	-30,4	33	-61,2	4 361	-21,0
766 044	Lemgo, Stadt	3 506	-49,7	322	-58,6	5 928	-47,6
766 048	Leopoldshöhe	508	-32,5	45	x	1 470	-3,8
766 052	Lügde, Stadt	1 657	-54,4	58	-71,7	3 302	-52,2
766 056	Oerlinghausen, Stadt
766 060	Schieder-Schwalenberg, Stadt	2 368	-50,4	141	-83,9	4 570	-57,1
766 064	Schlangen	-	-	-	-	-	-
770 000	Kreis Minden-Lübbecke	66 809	-47,1	4 922	-63,0	420 086	-29,5
770 004	Bad Oeynhausen, Stadt	29 247	-41,3	1 056	-69,3	306 915	-21,7
770 008	Espelkamp, Stadt	2 661	-45,5	311	-42,6	6 332	-45,3
770 012	Hille
770 016	Hüllhorst
770 020	Lübbecke, Stadt	1 267	-57,2	129	-72,1	2 832	-49,0
770 024	Minden, Stadt	13 031	-51,3	1 635	-63,3	22 199	-45,9
770 028	Petershagen, Stadt	4 543	-49,6	173	-77,5	31 380	-28,1
770 032	Porta Westfalica, Stadt	4 367	-54,5	162	-51,6	7 426	-52,1
770 036	Preußisch-Oldendorf, Stadt	3 495	-51,8	150	-45,5	22 691	-54,2
770 040	Rahden, Stadt	1 639	-51,5	83	-65,8	4 977	-48,6
770 044	Stemwede	2 779	-46,4	98	-76,8	7 321	-37,1
774 000	Kreis Paderborn	70 407	-50,3	7 392	-58,4	256 980	-35,3
774 004	Altenbeken
774 008	Bad Lippspringe, Stadt	15 590	-48,5	437	-66,2	106 019	-26,1
774 012	Borchen	2 441	-25,8	114	+4,6	13 539	-25,5
774 016	Büren, Stadt	4 533	-58,8	986	+7,5	9 921	-55,3
774 020	Delbrück, Stadt	3 184	-48,9	567	-58,4	5 405	-53,7
774 024	Hövelhof	3 376	-44,2	402	-50,8	9 052	-32,7
774 028	Lichtenau, Stadt
774 032	Paderborn, Stadt	35 244	-51,7	3 140	-59,3	69 563	-44,3
774 036	Salzkotten, Stadt
774 040	Bad Wünnenberg, Stadt	5 127	-48,7	1 684	-68,3	41 738	-29,0
700 000	Reg.-Bez. Detmold	411 472	-49,6	37 512	-60,3	1 651 516	-38,5
	Kreisfreie Städte						
911 000	Bochum	66 642	-56,1	8 578	-59,7	150 822	-41,5
913 000	Dortmund	176 430	-49,5	33 567	-55,1	318 743	-44,4
914 000	Hagen	22 951	-50,8	2 341	-55,2	71 095	-38,2
915 000	Hamm	25 874	-43,6	2 420	-53,8	43 692	-35,0
916 000	Herne	11 135	-37,0	618	-34,6	22 315	-27,0
954 000	Ennepe-Ruhr-Kreis	40 142	-51,7	2 873	-61,2	138 673	-38,8
954 004	Breckerfeld, Stadt	1 413	-55,2	71	-54,2	2 834	-58,5
954 008	Ennepetal, Stadt	1 466	-38,2	41	-57,7	20 586	-34,5
954 012	Gevelsberg, Stadt	1 936	-51,1	84	-68,5	3 456	-44,4
954 016	Hattingen, Stadt	11 464	-53,0	595	-58,6	61 238	-29,4
954 020	Herdecke, Stadt	5 914	-45,7	581	-62,5	13 598	-40,9
954 024	Schwelm, Stadt	3 979	-60,2	320	-66,4	6 955	-60,3
954 028	Sprockhövel, Stadt	4 582	-55,2	378	-67,2	9 609	-53,9
954 032	Wetter (Ruhr), Stadt	2 290	-22,2	110	-42,4	3 492	-42,6
954 036	Witten, Stadt	7 098	-53,1	693	-56,7	16 905	-39,8
958 000	Hochsauerlandkreis	299 418	-45,1	93 433	-40,5	977 250	-41,2
958 004	Arnsberg, Stadt	15 195	-45,3	1 145	-61,6	47 144	-40,5
958 008	Bestwig	6 543	-54,2	833	-45,9	17 138	-51,4
958 012	Brilon, Stadt	10 584	-39,0	1 427	-54,7	41 324	-25,7
958 016	Eslohe (Sauerland)	7 297	-46,5	220	-62,2	31 488	-43,5
958 020	Hallenberg, Stadt	6 591	-53,0	1 406	-59,1	15 123	-49,7
958 024	Marsberg, Stadt	2 076	-54,9	291	-54,4	4 558	-57,8
958 028	Medebach, Stadt	50 555	-46,5	19 150	-37,2	182 947	-44,4
958 032	Meschede, Stadt	14 014	-51,9	1 443	-55,4	55 616	-7,5
958 036	Olsberg, Stadt	14 829	-46,2	4 340	-38,2	35 868	-44,1
958 040	Schmallenberg, Stadt	45 728	-44,1	9 033	-50,8	172 264	-43,0
958 044	Sundern (Sauerland), Stadt	19 453	-53,3	876	-72,3	42 214	-51,7
958 048	Winterberg, Stadt	106 553	-40,5	53 269	-35,4	331 566	-39,8

Anmerkungen Seite 44

Noch: 3.1 Leistung der Beherbergungsstätten nach Verwaltungsbezirken

Januar bis Mai 2020

Amtliche Schlüsselnummer	Verwaltungsbezirk	Übernachtungen		Mittlere Aufenthaltsdauer ²⁾		Mittlere Auslastung der angebotenen Betten ³⁾
		ausländischer Gäste	Veränderung ¹⁾	aller Gäste	ausländischer Gäste	
	Noch: Kreis Lippe					
766 036	Kalletal
766 040	Lage, Stadt	450	+9,8	3,1	13,6	18,3
766 044	Lemgo, Stadt	992	-42,4	1,7	3,1	17,1
766 048	Leopoldshöhe	191	x	2,9	4,2	29,1
766 052	Lügde, Stadt	107	-77,8	2,0	1,8	7,0
766 056	Oerlinghausen, Stadt
766 060	Schieder-Schwalenberg, Stadt	302	-89,3	1,9	2,1	9,3
766 064	Schlangen	—	—	—	—	—
770 000	Kreis Minden-Lübbecke	9 028	-64,2	6,3	1,8	45,4
770 004	Bad Oeynhausen, Stadt	1 438	-72,4	10,5	1,4	62,1
770 008	Espelkamp, Stadt	754	-53,8	2,4	2,4	22,5
770 012	Hille
770 016	Hüllhorst
770 020	Lübbecke, Stadt	335	-64,4	2,2	2,6	20,1
770 024	Minden, Stadt	2 465	-62,6	1,7	1,5	20,7
770 028	Petershagen, Stadt	485	-76,6	6,9	2,8	35,4
770 032	Porta Westfalica, Stadt	354	-45,6	1,7	2,2	15,0
770 036	Preußisch-Oldendorf, Stadt	722	-34,4	6,5	4,8	29,4
770 040	Rahden, Stadt	150	-85,3	3,0	1,8	26,6
770 044	Stemwede	201	-86,3	2,6	2,1	18,3
774 000	Kreis Paderborn	20 347	-59,5	3,6	2,8	35,5
774 004	Altenbeken
774 008	Bad Lippspringe, Stadt	1 299	-57,7	6,8	3,0	56,4
774 012	Borchen	452	-9,2	5,5	4,0	37,8
774 016	Büren, Stadt	1 878	-20,0	2,2	1,9	20,2
774 020	Delbrück, Stadt	1 199	-53,9	1,7	2,1	21,8
774 024	Hövelhof	1 892	-31,8	2,7	4,7	20,3
774 028	Lichtenau, Stadt
774 032	Paderborn, Stadt	7 110	-57,9	2,0	2,3	23,3
774 036	Salzkotten, Stadt
774 040	Bad Wünnenberg, Stadt	6 392	-69,7	8,1	3,8	63,1
700 000	Reg.-Bez. Detmold	92 710	-58,0	4,0	2,5	32,5
	Kreisfreie Städte					
911 000	Bochum	15 842	-58,8	2,3	1,8	34,3
913 000	Dortmund	58 566	-53,6	1,8	1,7	33,0
914 000	Hagen	7 141	-50,3	3,1	3,1	33,9
915 000	Hamm	3 754	-53,5	1,7	1,6	23,4
916 000	Herne	1 142	-50,7	2,0	1,8	26,4
954 000	Ennepe-Ruhr-Kreis	6 220	-60,8	3,5	2,2	31,2
954 004	Breckerfeld, Stadt	218	-55,5	2,0	3,1	15,8
954 008	Ennepetal, Stadt	68	-63,6	14,0	1,7	60,9
954 012	Gevelsberg, Stadt	129	-75,7	1,8	1,5	20,9
954 016	Hattingen, Stadt	1 724	-54,0	5,3	2,9	37,3
954 020	Herdecke, Stadt	1 468	-61,1	2,3	2,5	30,1
954 024	Schwelm, Stadt	517	-66,0	1,7	1,6	17,7
954 028	Sprockhövel, Stadt	435	-74,7	2,1	1,2	27,3
954 032	Wetter (Ruhr), Stadt	286	-66,8	1,5	2,6	22,0
954 036	Witten, Stadt	1 375	-54,4	2,4	2,0	22,2
958 000	Hochsauerlandkreis	303 229	-39,2	3,3	3,2	30,6
958 004	Arnsberg, Stadt	2 460	-59,7	3,1	2,1	24,4
958 008	Bestwig	2 616	-50,2	2,6	3,1	19,5
958 012	Brilon, Stadt	3 714	-47,1	3,9	2,6	27,9
958 016	Eslohe (Sauerland)	633	-60,1	4,3	2,9	26,8
958 020	Hallenberg, Stadt	3 433	-58,5	2,3	2,4	30,1
958 024	Marsberg, Stadt	776	-58,4	2,2	2,7	12,9
958 028	Medebach, Stadt	74 796	-36,6	3,6	3,9	40,6
958 032	Meschede, Stadt	3 529	-52,8	4,0	2,4	18,4
958 036	Olsberg, Stadt	9 296	-40,8	2,4	2,1	23,1
958 040	Schmallenberg, Stadt	27 558	-50,0	3,8	3,1	35,8
958 044	Sundern (Sauerland), Stadt	2 543	-68,9	2,2	2,9	20,8
958 048	Winterberg, Stadt	171 875	-34,9	3,1	3,2	32,1

Anmerkungen Seite 44

Noch: 3.1 Leistung der Beherbergungsstätten nach Verwaltungsbezirken

Januar bis Mai 2020

Amtliche Schlüsselnummer	Verwaltungsbezirk	Ankünfte				Übernachtungen	
		aller Gäste	Veränderung ¹⁾	ausländischer Gäste	Veränderung ¹⁾	aller Gäste	Veränderung ¹⁾
962 000	Märkischer Kreis	42 456	-47,7	3 731	-58,0	84 588	-47,0
962 004	Altena, Stadt	2 177	-52,3	87	-61,2	5 154	-49,3
962 008	Balve, Stadt	3 429	-49,0	346	-39,9	9 377	-39,9
962 012	Halver, Stadt
962 016	Hemer, Stadt	586	-65,2	23	-62,9	1 013	-85,1
962 020	Herscheid
962 024	Iserlohn, Stadt	10 468	-46,0	805	-68,1	18 036	-43,9
962 028	Kierspe, Stadt	383	-58,0	18	-56,1	972	-53,9
962 032	Lüdenscheid, Stadt	11 296	-45,2	1 598	-56,1	19 606	-44,6
962 036	Meinerzhagen, Stadt	3 594	-54,7	95	-75,5	8 098	-49,7
962 040	Menden (Sauerland), Stadt	2 741	-39,7	170	-32,0	5 705	-29,4
962 044	Nachrodt-Wiblingwerde	1 914	-59,0	44	-61,1	2 988	-67,9
962 048	Neuenrade, Stadt	2 673	-35,9	143	-69,0	5 318	-34,4
962 052	Plettenberg, Stadt	2 266	-46,3	265	-33,8	5 996	-46,2
962 056	Schalksmühle	-	-	-	-	-	-
962 060	Werdohl, Stadt	495	-45,0	77	+8,5	1 492	-42,2
966 000	Kreis Olpe	40 723	-56,1	6 276	-65,6	91 925	-55,1
966 004	Attendorn, Stadt	11 166	-54,4	985	-73,3	22 079	-51,4
966 008	Drolshagen, Stadt	3 411	-50,4	232	-66,3	6 008	-59,3
966 012	Finnentrop	1 446	-50,2	193	-37,3	3 731	-39,7
966 016	Kirchhundem	1 967	-72,4	165	-86,9	5 835	-63,3
966 020	Lenne, Stadt	11 909	-54,2	3 007	-66,2	30 685	-56,4
966 024	Olpe, Stadt	7 958	-59,8	1 412	-51,2	17 760	-57,5
966 028	Wenden	2 866	-48,8	282	-47,4	5 827	-43,2
970 000	Kreis Siegen-Wittgenstein	49 064	-52,2	9 098	-56,1	196 665	-40,5
970 004	Bad Berleburg, Stadt	6 449	-44,6	655	-56,9	76 457	-34,5
970 008	Burbach	2 956	-53,7	260	-58,4	20 952	-33,8
970 012	Erndtebrück
970 016	Freudenberg, Stadt	3 255	-47,0	495	-51,3	5 374	-49,0
970 020	Hilchenbach, Stadt	2 931	-55,9	195	-69,6	30 953	-25,1
970 024	Kreuztal, Stadt	1 311	-45,4	210	-11,4	3 443	-36,5
970 028	Bad Laasphe, Stadt	7 138	-51,4	3 627	-56,1	16 958	-50,5
970 032	Netphen, Stadt	1 745	-58,0	137	-65,7	4 000	-54,1
970 036	Neunkirchen
970 040	Siegen, Stadt	18 282	-52,9	3 175	-56,0	28 414	-51,5
970 044	Wilnsdorf	3 725	-60,0	253	-51,7	7 133	-61,9
974 000	Kreis Soest	88 571	-45,9	5 819	-54,8	414 468	-34,3
974 004	Anröchte
974 008	Bad Sassendorf	19 393	-40,9	409	-75,4	156 398	-21,1
974 012	Ense
974 016	Erwitte, Stadt	10 160	-39,8	586	-4,9	52 078	-36,7
974 020	Geseke, Stadt	5 238	-44,1	327	-48,7	7 741	-47,9
974 024	Lippetal	539	-35,6	42	-77,5	1 526	-22,7
974 028	Lippstadt, Stadt	14 371	-44,1	1 314	-55,3	72 932	-30,3
974 032	Möhnesee	8 958	-57,7	493	-16,9	39 627	-49,3
974 036	Rüthen, Stadt	3 052	-52,8	322	-12,5	6 508	-55,1
974 040	Soest, Stadt	16 117	-44,3	1 428	-60,6	28 488	-48,6
974 044	Warstein, Stadt	3 533	-50,7	512	-64,5	26 234	-40,6
974 048	Welver	541	-32,8	4	-82,6	1 329	-56,3
974 052	Werl, Stadt	5 112	-52,1	310	-54,5	8 361	-52,0
974 056	Wickede (Ruhr)	920	-50,5	15	-25,0	12 038	-13,5
978 000	Kreis Unna	42 886	-48,1	4 380	-58,7	95 193	-42,0
978 004	Bergkamen, Stadt
978 008	Bönen	-	-	-	-	-	-
978 012	Fröndenberg/Ruhr, Stadt	1 777	-65,5	153	-72,1	2 553	-68,3
978 016	Holzwickede
978 020	Kamen, Stadt	9 065	-48,9	894	-57,7	22 851	-42,9
978 024	Lünen, Stadt	6 304	-55,2	619	-68,0	11 247	-53,6
978 028	Schwerte, Stadt	6 270	-44,9	153	-52,5	9 864	-44,6
978 032	Selm, Stadt	2 055	-40,0	35	-74,3	10 220	-19,8
978 036	Unna, Stadt	5 434	-50,8	514	-58,6	11 820	-44,5
978 040	Werne, Stadt	6 344	-33,0	601	-62,7	17 740	-20,7
900 000	Reg.-Bez. Arnsberg	906 292	-48,6	173 134	-49,6	2 605 429	-41,1
	Nordrhein-Westfalen	4 591 642	-51,2	904 586	-55,7	11 304 102	-44,6

Anmerkungen Seite 44

Noch: 3.1 Leistung der Beherbergungsstätten nach Verwaltungsbezirken

Januar bis Mai 2020

Amtliche Schlüsselnummer	Verwaltungsbezirk	Übernachtungen		Mittlere Aufenthaltsdauer ²⁾		Mittlere Auslastung der angebotenen Betten ³⁾
		ausländischer Gäste	Veränderung ¹⁾	aller Gäste	ausländischer Gäste	
962 000	Märkischer Kreis	10 585	-52,5	2,0	2,8	17,9
962 004	Altena, Stadt	207	-58,6	2,4	2,4	17,3
962 008	Balve, Stadt	2 944	-27,9	2,7	8,5	20,1
962 012	Halver, Stadt
962 016	Hemer, Stadt	30	-76,9	1,7	1,3	5,2
962 020	Herscheid
962 024	Iserlohn, Stadt	1 437	-70,0	1,7	1,8	21,0
962 028	Kierspe, Stadt	112	+75,0	2,5	6,2	10,8
962 032	Lüdenscheid, Stadt	3 081	-56,8	1,7	1,9	19,1
962 036	Meinerzhagen, Stadt	298	-73,7	2,3	3,1	18,7
962 040	Menden (Sauerland), Stadt	534	-0,4	2,1	3,1	18,7
962 044	Nachrodt-Wiblingwerde	81	-63,8	1,6	1,8	11,0
962 048	Neuenrade, Stadt	238	-83,3	2,0	1,7	21,5
962 052	Plettenberg, Stadt	998	-44,6	2,6	3,8	18,9
962 056	Schalksmühle	-	-	-	-	-
962 060	Werdohl, Stadt	491	+157,1	3,0	6,4	12,1
966 000	Kreis Olpe	17 639	-64,0	2,3	2,8	15,9
966 004	Attendorf, Stadt	2 429	-71,1	2,0	2,5	15,0
966 008	Drolshagen, Stadt	385	-72,8	1,8	1,7	14,9
966 012	Finnentrop	501	-9,6	2,6	2,6	13,9
966 016	Kirchhundem	567	-82,6	3,0	3,4	12,4
966 020	Lennestadt, Stadt	10 188	-64,3	2,6	3,4	19,9
966 024	Olpe, Stadt	2 582	-54,8	2,2	1,8	12,9
966 028	Wenden	987	-14,4	2,0	3,5	14,7
970 000	Kreis Siegen-Wittgenstein	19 404	-56,9	4,0	2,1	33,0
970 004	Bad Berleburg, Stadt	1 870	-49,7	11,9	2,9	48,7
970 008	Burbach	1 025	-44,4	7,1	3,9	35,9
970 012	Erndtebrück
970 016	Freudenberg, Stadt	765	-56,2	1,7	1,5	17,3
970 020	Hilchenbach, Stadt	595	-68,3	10,6	3,1	41,9
970 024	Kreuztal, Stadt	665	+9,0	2,6	3,2	23,6
970 028	Bad Laasphe, Stadt	8 729	-59,7	2,4	2,4	30,5
970 032	Netphen, Stadt	327	-62,7	2,3	2,4	14,4
970 036	Neunkirchen
970 040	Siegen, Stadt	4 701	-57,4	1,6	1,5	24,2
970 044	Wilnsdorf	418	-53,8	1,9	1,7	15,6
974 000	Kreis Soest	18 112	-50,6	4,7	3,1	34,8
974 004	Anröchte
974 008	Bad Sassendorf	896	-77,8	8,1	2,2	54,6
974 012	Ense
974 016	Erwitte, Stadt	2 058	+27,8	5,1	3,5	43,2
974 020	Geseke, Stadt	467	-63,3	1,5	1,4	5,5
974 024	Lippetal	115	-64,3	2,8	2,7	11,0
974 028	Lippstadt, Stadt	2 718	-56,9	5,1	2,1	39,8
974 032	Möhnesee	1 018	-45,2	4,4	2,1	25,8
974 036	Rüthen, Stadt	1 004	+34,0	2,1	3,1	19,1
974 040	Soest, Stadt	3 906	-65,2	1,8	2,7	24,5
974 044	Warstein, Stadt	4 906	-22,5	7,4	9,6	33,6
974 048	Welver	28	-96,5	2,5	7,0	11,9
974 052	Werl, Stadt	824	-56,6	1,6	2,7	27,7
974 056	Wickede (Ruhr)	37	+23,3	13,1	2,5	63,8
978 000	Kreis Unna	7 059	-63,6	2,2	1,6	21,9
978 004	Bergkamen, Stadt
978 008	Bönen	-	-	-	-	-
978 012	Fröndenberg/Ruhr, Stadt	216	-81,5	1,4	1,4	12,8
978 016	Holzwickede
978 020	Kamen, Stadt	1 504	-59,1	2,5	1,7	37,8
978 024	Lünen, Stadt	889	-70,0	1,8	1,4	12,8
978 028	Schwerte, Stadt	224	-56,7	1,6	1,5	25,2
978 032	Selm, Stadt	56	-80,1	5,0	1,6	16,8
978 036	Unna, Stadt	1 054	-57,6	2,2	2,1	17,1
978 040	Werne, Stadt	1 463	-56,1	2,8	2,4	31,1
900 000	Reg.-Bez. Arnsberg	468 693	-46,5	2,9	2,7	29,7
	Nordrhein-Westfalen	1 989 765	-52,2	2,5	2,2	27,9

Anmerkungen Seite 44

3.2 Leistung der Beherbergungsstätten nach Gemeindegruppen und Betriebsarten

Januar bis Mai 2020

Gemeindegruppe Betriebsart	Ankünfte				Übernachtungen	
	aller Gäste	Veränderung ¹⁾	ausländischer Gäste	Veränderung ¹⁾	aller Gäste	Veränderung ¹⁾
Mineral-, Moor-, Sole- und Thermalbäder	249 773	-49,1	33 464	-57,0	1 373 099	-34,9
Hotels
Gasthöfe
Pensionen	11 420	-49,6	572	-58,8	38 943	-55,4
Hotels garnis	39 123	-51,0	8 141	-51,4	83 977	-45,3
Erholungs-, Ferien-, Schulungsheime	15 287	-45,6	253	-60,2	44 291	-43,8
Ferienhäuser, -wohnungen, -zentren	1 401	-25,9	214	+1,4	11 596	-22,2
Hütten, Jugendherbergen u. Ä.	3 710	-61,0	612	-58,0	7 087	-66,0
Vorsorge- und Reha-Kliniken	41 605	-26,5	45	-15,1	939 576	-23,1
Campingplätze	7 565	-55,6	415	-77,7	19 877	-49,1
Heilklimatische Kurorte	116 078	-42,4	53 450	-35,5	407 589	-38,5
Hotels
Gasthöfe
Pensionen	5 866	-36,6	2 720	-29,7	15 467	-31,7
Hotels garnis
Erholungs-, Ferien-, Schulungsheime	7 081	-63,9	994	-48,8	21 097	-61,1
Ferienhäuser, -wohnungen, -zentren	41 025	-35,1	25 978	-26,3	165 072	-36,3
Hütten, Jugendherbergen u. Ä.
Vorsorge- und Reha-Kliniken
Campingplätze
Kneippkurorte	31 789	-50,0	1 984	-72,4	85 825	-44,8
Hotels
Gasthöfe	1 789	-53,5	17	-75,7	1 896	-56,1
Pensionen	867	-36,0	47	-24,2	2 284	-42,3
Hotels garnis
Erholungs-, Ferien-, Schulungsheime	2 955	-55,1	-	-100,0	7 065	-56,6
Ferienhäuser, -wohnungen, -zentren	1 699	-33,8	387	-61,5	7 593	-33,4
Hütten, Jugendherbergen u. Ä.
Vorsorge- und Reha-Kliniken
Campingplätze	3 637	-34,9	115	-89,6	10 226	-25,6
Kneippheilbäder	97 626	-45,4	21 083	-52,9	404 846	-39,3
Hotels
Gasthöfe	6 550	-48,0	1 438	-48,5	17 964	-43,5
Pensionen	3 149	-50,9	920	-53,0	8 380	-51,2
Hotels garnis	4 066	-42,5	547	-46,5	8 515	-35,1
Erholungs-, Ferien-, Schulungsheime	5 862	-45,6	4	x	18 858	-37,6
Ferienhäuser, -wohnungen, -zentren	10 524	-35,1	1 831	-31,6	37 311	-40,0
Hütten, Jugendherbergen u. Ä.	3 356	-45,1	115	-51,7	7 218	-43,4
Vorsorge- und Reha-Kliniken	3 945	-38,2	11	-92,7	159 729	-25,0
Campingplätze
Heilbäder zusammen	495 266	-47,0	109 981	-48,3	2 271 359	-36,8
Hotels	246 744	-50,0	61 373	-53,2	499 426	-50,1
Gasthöfe	12 428	-44,8	2 767	-46,6	31 462	-41,1
Pensionen	21 302	-46,3	4 259	-41,4	65 074	-50,3
Hotels garnis	50 649	-50,3	9 423	-51,4	109 050	-45,1
Erholungs-, Ferien-, Schulungsheime	31 185	-52,1	1 251	-52,3	91 311	-49,1
Ferienhäuser, -wohnungen, -zentren	54 649	-34,9	28 410	-27,4	221 572	-36,2
Hütten, Jugendherbergen u. Ä.	12 153	-58,3	903	-63,9	24 636	-61,4
Vorsorge- und Reha-Kliniken	48 684	-27,7	56	-72,4	1 181 165	-23,4
Campingplätze	17 472	-45,1	1 539	-69,2	47 663	-37,3

Anmerkungen Seite 44

Noch: 3.2 Leistung der Beherbergungsstätten nach Gemeindegruppen und Betriebsarten

Januar bis Mai 2020

Gemeindegruppe Betriebsart	Übernachtungen		Mittlere Aufenthaltsdauer ²⁾		Mittlere Auslastung der angebotenen Betten ³⁾
	ausländischer Gäste	Veränderung ¹⁾	aller Gäste	ausländischer Gäste	
Mineral-, Moor-, Sole- und Thermalbäder	70 768	-52,2	5,5	2,1	41,6
Hotels
Gasthöfe
Pensionen	2 700	-38,7	3,4	4,7	17,3
Hotels garnis	22 027	-41,4	2,1	2,7	22,7
Erholungs-, Ferien-, Schulungsheime	1 190	-65,6	2,9	4,7	21,0
Ferienhäuser, -wohnungen, -zentren	3 586	+1,7	8,3	16,8	21,8
Hütten, Jugendherbergen u. Ä.	1 198	-63,5	1,9	2,0	17,2
Vorsorge- und Reha-Kliniken	788	-20,4	22,6	17,5	69,2
Campingplätze	786	-76,3	2,6	1,9	.
Heilklimatische Kurorte	175 065	-34,6	3,5	3,3	32,6
Hotels
Gasthöfe
Pensionen	7 548	-21,4	2,6	2,8	33,2
Hotels garnis
Erholungs-, Ferien-, Schulungsheime	3 072	-48,1	3,0	3,1	21,4
Ferienhäuser, -wohnungen, -zentren	104 608	-30,0	4,0	4,0	32,2
Hütten, Jugendherbergen u. Ä.
Vorsorge- und Reha-Kliniken
Campingplätze
Kneippkurorte	6 402	-64,6	2,7	3,2	20,1
Hotels
Gasthöfe	31	-84,8	1,1	1,8	17,3
Pensionen	131	-34,5	2,6	2,8	15,4
Hotels garnis
Erholungs-, Ferien-, Schulungsheime	—	-100,0	2,4	—	19,5
Ferienhäuser, -wohnungen, -zentren	1 605	-68,0	4,5	4,1	11,0
Hütten, Jugendherbergen u. Ä.
Vorsorge- und Reha-Kliniken
Campingplätze	243	-89,7	2,8	2,1	.
Kneippheilbäder	58 322	-53,8	4,1	2,8	34,9
Hotels
Gasthöfe	3 524	-48,1	2,7	2,5	20,9
Pensionen	2 411	-51,5	2,7	2,6	14,1
Hotels garnis	1 234	-38,0	2,1	2,3	22,1
Erholungs-, Ferien-, Schulungsheime	62	x	3,2	15,5	19,9
Ferienhäuser, -wohnungen, -zentren	6 417	-32,1	3,5	3,5	21,6
Hütten, Jugendherbergen u. Ä.	415	-37,1	2,2	3,6	20,9
Vorsorge- und Reha-Kliniken	208	-50,0	40,5	18,9	66,0
Campingplätze
Heilbäder zusammen	310 557	-44,6	4,6	2,8	37,1
Hotels	137 990	-52,2	2,0	2,2	26,5
Gasthöfe	7 158	-47,2	2,5	2,6	22,1
Pensionen	12 790	-33,3	3,1	3,0	18,8
Hotels garnis	25 181	-41,9	2,2	2,7	22,5
Erholungs-, Ferien-, Schulungsheime	4 324	-54,8	2,9	3,5	20,7
Ferienhäuser, -wohnungen, -zentren	116 216	-30,6	4,1	4,1	27,4
Hütten, Jugendherbergen u. Ä.	2 016	-68,8	2,0	2,2	15,5
Vorsorge- und Reha-Kliniken	996	-29,2	24,3	17,8	68,7
Campingplätze	3 886	-64,3	2,7	2,5	.

Anmerkungen Seite 44

Noch: 3.2 Leistung der Beherbergungsstätten nach Gemeindegruppen und Betriebsarten

Januar bis Mai 2020

Gemeindegruppe Betriebsart	Ankünfte				Übernachtungen	
	aller Gäste	Veränderung ¹⁾	ausländischer Gäste	Veränderung ¹⁾	aller Gäste	Veränderung ¹⁾
Luftkurorte	104 951	-53,0	14 250	-66,6	309 703	-47,8
Hotels	38 538	-56,2	7 499	-68,8	80 040	-54,6
Gasthöfe	5 949	-46,9	491	-69,1	11 532	-43,4
Pensionen	5 841	-49,0	268	-65,0	16 013	-47,0
Hotels garnis
Erholungs-, Ferien-, Schulungsheime	17 209	-48,2	65	-69,0	51 824	-47,3
Ferienhäuser, -wohnungen, -zentren	13 231	-47,9	5 045	-55,6	51 471	-49,1
Hütten, Jugendherbergen u. Ä.	14 066	-59,6	392	-76,9	29 961	-58,8
Vorsorge- und Reha-Kliniken
Campingplätze	6 447	-49,2	206	-90,6	15 996	-40,2
Erholungsorte	141 401	-54,2	17 430	-59,7	386 323	-52,0
Hotels	56 632	-53,7	9 379	-60,2	106 863	-53,7
Gasthöfe	3 674	-47,7	549	-49,2	8 138	-45,8
Pensionen	3 252	-56,5	328	-51,7	11 148	-52,9
Hotels garnis
Erholungs-, Ferien-, Schulungsheime	24 911	-57,7	2 142	-43,5	58 346	-59,9
Ferienhäuser, -wohnungen, -zentren	9 554	-44,0	3 434	-47,1	45 932	-36,2
Hütten, Jugendherbergen u. Ä.	18 789	-64,1	268	-85,8	39 400	-64,7
Vorsorge- und Reha-Kliniken
Campingplätze	14 868	-40,3	498	-85,3	40 650	-34,9
Sonstige Gemeinden	3 850 024	-51,5	762 925	-56,3	8 336 717	-46,0
Hotels	2 292 622	-52,0	505 839	-56,8	3 936 064	-49,4
Gasthöfe	36 797	-48,9	3 046	-56,9	84 727	-42,2
Pensionen	29 421	-45,3	4 225	-53,6	93 756	-41,6
Hotels garnis	1 016 899	-50,0	204 550	-55,6	1 898 294	-47,4
Erholungs-, Ferien-, Schulungsheime	209 556	-52,5	3 057	-66,6	857 249	-43,9
Ferienhäuser, -wohnungen, -zentren	72 014	-42,5	21 985	-36,9	313 128	-36,2
Hütten, Jugendherbergen u. Ä.	106 366	-59,2	16 202	-52,5	224 157	-58,9
Vorsorge- und Reha-Kliniken	24 305	-20,0	66	-36,5	739 647	-12,5
Campingplätze	62 044	-55,8	3 955	-77,7	189 695	-41,6
Nordrhein-Westfalen	4 591 642	-51,2	904 586	-55,7	11 304 102	-44,6
Hotels	2 634 536	-52,0	584 090	-56,7	4 622 393	-49,7
Gasthöfe	58 848	-47,8	6 853	-54,1	135 859	-42,3
Pensionen	59 816	-46,8	9 080	-49,1	185 991	-46,1
Hotels garnis	1 076 782	-50,0	215 086	-55,5	2 029 417	-47,2
Erholungs-, Ferien-, Schulungsheime	282 861	-52,7	6 515	-58,7	1 058 730	-45,7
Ferienhäuser, -wohnungen, -zentren	149 448	-40,6	58 874	-35,9	632 103	-37,5
Hütten, Jugendherbergen u. Ä.	151 374	-59,9	17 765	-55,8	318 154	-59,9
Vorsorge- und Reha-Kliniken	77 146	-26,4	125	-60,7	2 027 451	-21,0
Campingplätze	100 831	-51,9	6 198	-78,1	294 004	-40,0

Anmerkungen Seite 44

Noch: 3.2 Leistung der Beherbergungsstätten nach Gemeindegruppen und Betriebsarten

Januar bis Mai 2020

Gemeindegruppe Betriebsart	Übernachtungen		Mittlere Aufenthaltsdauer ²⁾		Mittlere Auslastung der angebotenen Betten ³⁾
	ausländischer Gäste	Veränderung ¹⁾	aller Gäste	ausländischer Gäste	
Luftkurorte	43 621	-64,3	3,0	3,1	21,2
Hotels	18 431	-67,7	2,1	2,5	18,7
Gasthöfe	919	-72,6	1,9	1,9	14,2
Pensionen	930	-59,1	2,7	3,5	17,7
Hotels garnis
Erholungs-, Ferien-, Schulungsheime	192	-71,7	3,0	3,0	26,0
Ferienhäuser, -wohnungen, -zentren	21 124	-57,3	3,9	4,2	16,1
Hütten, Jugendherbergen u. Ä.	954	-66,6	2,1	2,4	21,0
Vorsorge- und Reha-Kliniken
Campingplätze	502	-89,5	2,5	2,4	.
Erholungsorte	54 846	-52,7	2,7	3,1	19,7
Hotels	19 028	-61,2	1,9	2,0	17,5
Gasthöfe	1 294	-46,3	2,2	2,4	13,8
Pensionen	1 629	-33,2	3,4	5,0	15,4
Hotels garnis
Erholungs-, Ferien-, Schulungsheime	2 934	-49,3	2,3	1,4	18,8
Ferienhäuser, -wohnungen, -zentren	23 621	-38,2	4,8	6,9	16,7
Hütten, Jugendherbergen u. Ä.	550	-87,7	2,1	2,1	16,6
Vorsorge- und Reha-Kliniken
Campingplätze	1 442	-82,3	2,7	2,9	.
Sonstige Gemeinden	1 580 741	-53,0	2,2	2,1	26,9
Hotels	931 222	-54,7	1,7	1,8	24,3
Gasthöfe	10 914	-42,7	2,3	3,6	15,4
Pensionen	22 984	-32,4	3,2	5,4	20,2
Hotels garnis	428 276	-54,3	1,9	2,1	26,7
Erholungs-, Ferien-, Schulungsheime	26 333	-17,1	4,1	8,6	27,6
Ferienhäuser, -wohnungen, -zentren	112 126	-32,1	4,3	5,1	33,3
Hütten, Jugendherbergen u. Ä.	35 731	-50,9	2,1	2,2	21,3
Vorsorge- und Reha-Kliniken	3 871	-30,6	30,4	58,7	85,7
Campingplätze	9 284	-76,0	3,1	2,3	.
Nordrhein-Westfalen	1 989 765	-52,2	2,5	2,2	27,9
Hotels	1 106 671	-54,9	1,8	1,9	24,2
Gasthöfe	20 285	-47,1	2,3	3,0	16,3
Pensionen	38 333	-33,8	3,1	4,2	19,1
Hotels garnis	458 278	-53,6	1,9	2,1	26,3
Erholungs-, Ferien-, Schulungsheime	33 783	-29,3	3,7	5,2	26,1
Ferienhäuser, -wohnungen, -zentren	273 087	-35,0	4,2	4,6	27,0
Hütten, Jugendherbergen u. Ä.	39 251	-54,7	2,1	2,2	20,0
Vorsorge- und Reha-Kliniken	4 963	-32,3	26,3	39,7	72,7
Campingplätze	15 114	-75,8	2,9	2,4	.

Anmerkungen Seite 44

3.3 Leistung der Beherbergungsstätten nach Reisegebieten und Betriebsarten

Januar bis Mai 2020

Reisegebiet Betriebsart	Ankünfte				Übernachtungen	
	aller Gäste	Veränderung ¹⁾	ausländischer Gäste	Veränderung ¹⁾	aller Gäste	Veränderung ¹⁾
Eifel und Region Aachen	228 638	-51,7	46 424	-59,4	539 445	-48,7
Hotels	97 280	-53,0	25 689	-59,7	165 949	-51,7
Gasthöfe
Pensionen	1 684	-39,3	272	-57,5	5 722	-15,7
Hotels garnis	56 269	-47,9	10 039	-53,9	114 146	-42,3
Erholungs-, Ferien-, Schulungsheime	17 485	-58,3	163	-75,1	52 585	-53,1
Ferienhäuser, -wohnungen, -zentren	17 755	-41,2	7 456	-55,0	73 774	-42,7
Hütten, Jugendherbergen u. Ä.
Vorsorge- und Reha-Kliniken	2 369	-54,5	25	-87,2	46 406	-52,9
Campingplätze	14 289	-41,5	1 061	-80,7	33 535	-32,9
Niederrhein	411 401	-51,5	72 117	-54,9	934 417	-44,8
Hotels	248 226	-51,6	53 565	-54,4	414 678	-49,3
Gasthöfe
Pensionen	6 222	-46,6	474	-41,6	14 817	-52,0
Hotels garnis
Erholungs-, Ferien-, Schulungsheime	23 506	-58,7	2 210	-42,9	69 293	-54,7
Ferienhäuser, -wohnungen, -zentren	5 963	-41,7	1 052	-32,7	31 558	-18,8
Hütten, Jugendherbergen u. Ä.	20 674	-62,0	885	-67,7	42 980	-62,9
Vorsorge- und Reha-Kliniken
Campingplätze
Münsterland	326 378	-49,7	30 482	-55,7	852 846	-43,7
Hotels	185 826	-50,6	21 772	-52,8	341 536	-46,0
Gasthöfe	5 464	-50,6	550	-46,9	10 952	-45,3
Pensionen
Hotels garnis
Erholungs-, Ferien-, Schulungsheime	42 806	-46,0	307	-66,1	217 276	-43,1
Ferienhäuser, -wohnungen, -zentren	7 678	-37,8	735	-50,9	38 290	-28,9
Hütten, Jugendherbergen u. Ä.	10 435	-63,4	208	-85,1	21 178	-65,9
Vorsorge- und Reha-Kliniken	3 091	-17,1	1	x	71 087	-14,8
Campingplätze	15 517	-45,4	1 142	-74,2	44 354	-42,4
Teutoburger Wald	411 472	-49,6	37 512	-60,3	1 651 516	-38,5
Hotels	230 541	-50,4	26 947	-60,3	440 417	-48,4
Gasthöfe	9 011	-45,5	431	-47,2	18 078	-40,6
Pensionen	14 074	-50,8	564	-68,8	42 985	-57,1
Hotels garnis	61 175	-51,1	8 115	-54,7	114 200	-47,6
Erholungs-, Ferien-, Schulungsheime	29 897	-51,1	290	-68,0	86 743	-47,6
Ferienhäuser, -wohnungen, -zentren	5 133	-42,8	532	-41,7	34 816	-30,0
Hütten, Jugendherbergen u. Ä.	10 872	-63,4	389	-66,1	28 278	-59,6
Vorsorge- und Reha-Kliniken	35 122	-28,8	25	+8,7	839 560	-24,6
Campingplätze	15 647	-51,0	219	-92,5	46 439	-43,8
Sauerland	471 168	-46,6	109 259	-44,6	1 568 231	-40,9
Hotels	211 527	-47,4	47 618	-51,9	446 743	-47,2
Gasthöfe
Pensionen	20 783	-44,9	4 450	-40,1	60 679	-43,7
Hotels garnis	26 231	-46,3	3 129	-56,3	51 155	-44,7
Erholungs-, Ferien-, Schulungsheime	42 322	-54,7	1 339	-52,0	126 778	-50,5
Ferienhäuser, -wohnungen, -zentren	104 941	-42,0	47 449	-31,3	401 697	-41,5
Hütten, Jugendherbergen u. Ä.
Vorsorge- und Reha-Kliniken	12 652	-23,8	5	x	323 324	-22,2
Campingplätze	19 386	-34,3	1 466	-56,0	80 954	-1,5
Siegerland-Wittgenstein	49 064	-52,2	9 098	-56,1	196 665	-40,5
Hotels	33 827	-52,5	7 978	-56,8	59 844	-52,1
Gasthöfe	1 940	-49,2	255	-31,1	4 366	-43,6
Pensionen	1 067	-45,8	90	-64,6	3 664	-48,1
Hotels garnis	3 881	-49,6	430	-51,3	21 073	-27,4
Erholungs-, Ferien-, Schulungsheime
Ferienhäuser, -wohnungen, -zentren	362	-48,7	100	-54,1	1 146	-53,1
Hütten, Jugendherbergen u. Ä.
Vorsorge- und Reha-Kliniken	2 566	-36,0	7	+40,0	92 712	-26,7
Campingplätze

Anmerkungen Seite 44

Noch: 3.3 Leistung der Beherbergungsstätten nach Reisegebieten und Betriebsarten

Januar bis Mai 2020

Reisegebiet Betriebsart	Übernachtungen		Mittlere Aufenthaltsdauer ²⁾		Mittlere Auslastung der angebotenen Betten ³⁾
	ausländischer Gäste	Veränderung ¹⁾	aller Gäste	ausländischer Gäste	
Eifel und Region Aachen	110 106	-56,3	2,4	2,4	20,0
Hotels	42 828	-59,2	1,7	1,7	20,7
Gasthöfe
Pensionen	1 328	-3,3	3,4	4,9	13,2
Hotels garnis	25 766	-44,2	2,0	2,6	24,0
Erholungs-, Ferien-, Schulungsheime	461	-77,0	3,0	2,8	15,7
Ferienhäuser, -wohnungen, -zentren	33 024	-55,6	4,2	4,4	15,7
Hütten, Jugendherbergen u. Ä.
Vorsorge- und Reha-Kliniken	453	-66,2	19,6	18,1	42,4
Campingplätze	2 475	-76,5	2,3	2,3	.
Niederrhein	148 038	-50,0	2,3	2,1	24,4
Hotels	94 332	-52,1	1,7	1,8	20,3
Gasthöfe
Pensionen	1 806	-16,5	2,4	3,8	18,2
Hotels garnis
Erholungs-, Ferien-, Schulungsheime	2 995	-54,8	2,9	1,4	25,5
Ferienhäuser, -wohnungen, -zentren	11 025	+3,0	5,3	10,5	24,9
Hütten, Jugendherbergen u. Ä.	1 748	-64,5	2,1	2,0	22,8
Vorsorge- und Reha-Kliniken
Campingplätze
Münsterland	80 206	-46,7	2,6	2,6	23,8
Hotels	51 775	-43,4	1,8	2,4	21,1
Gasthöfe	1 175	-33,3	2,0	2,1	12,1
Pensionen
Hotels garnis
Erholungs-, Ferien-, Schulungsheime	618	-67,1	5,1	2,0	26,8
Ferienhäuser, -wohnungen, -zentren	8 953	-33,4	5,0	12,2	24,9
Hütten, Jugendherbergen u. Ä.	556	-79,7	2,0	2,7	19,7
Vorsorge- und Reha-Kliniken	21	x	23,0	21,0	79,7
Campingplätze	2 186	-77,8	2,9	1,9	.
Teutoburger Wald	92 710	-58,0	4,0	2,5	32,5
Hotels	55 544	-60,0	1,9	2,1	22,2
Gasthöfe	1 866	-35,1	2,0	4,3	14,3
Pensionen	2 765	-67,0	3,1	4,9	14,1
Hotels garnis	17 911	-53,9	1,9	2,2	22,8
Erholungs-, Ferien-, Schulungsheime	1 262	-65,0	2,9	4,4	19,6
Ferienhäuser, -wohnungen, -zentren	7 168	-38,2	6,8	13,5	19,4
Hütten, Jugendherbergen u. Ä.	5 110	-30,2	2,6	13,1	16,7
Vorsorge- und Reha-Kliniken	495	-5,5	23,9	19,8	68,2
Campingplätze	589	-93,4	3,0	2,7	.
Sauerland	349 565	-42,4	3,3	3,2	29,0
Hotels	117 873	-51,3	2,1	2,5	24,5
Gasthöfe
Pensionen	13 110	-32,4	2,9	2,9	22,4
Hotels garnis	7 434	-55,6	2,0	2,4	23,1
Erholungs-, Ferien-, Schulungsheime	5 591	-28,8	3,0	4,2	21,9
Ferienhäuser, -wohnungen, -zentren	190 954	-34,1	3,8	4,0	32,1
Hütten, Jugendherbergen u. Ä.
Vorsorge- und Reha-Kliniken	117	x	25,6	23,4	69,5
Campingplätze	4 389	-49,2	4,2	3,0	.
Siegerland-Wittgenstein	19 404	-56,9	4,0	2,1	33,0
Hotels	15 819	-59,5	1,8	2,0	23,0
Gasthöfe	592	-3,3	2,3	2,3	15,2
Pensionen	320	-64,6	3,4	3,6	17,0
Hotels garnis	1 054	-42,2	5,4	2,5	39,8
Erholungs-, Ferien-, Schulungsheime
Ferienhäuser, -wohnungen, -zentren	449	-51,1	3,2	4,5	12,4
Hütten, Jugendherbergen u. Ä.
Vorsorge- und Reha-Kliniken	110	+18,3	36,1	15,7	69,0
Campingplätze

Anmerkungen Seite 44

Noch: 3.3 Leistung der Beherbergungsstätten nach Reisegebieten und Betriebsarten

Januar bis Mai 2020

Reisegebiet Betriebsart	Ankünfte				Übernachtungen	
	aller Gäste	Veränderung ¹⁾	ausländischer Gäste	Veränderung ¹⁾	aller Gäste	Veränderung ¹⁾
Bergisches Land	119 554	-53,9	14 906	-57,2	373 857	-43,1
Hotels	63 395	-53,0	11 100	-60,4	118 692	-50,2
Gasthöfe	703	-42,6	36	-74,1	1 444	-40,3
Pensionen	754	-42,7	29	-44,2	3 302	-38,4
Hotels garnis	13 784	-34,3	2 789	-33,4	33 862	-27,4
Erholungs-, Ferien-, Schulungsheime	26 240	-59,6	765	-64,2	53 602	-57,8
Ferienhäuser, -wohnungen, -zentren
Hütten, Jugendherbergen u. Ä.
Vorsorge- und Reha-Kliniken	5 493	-22,0	14	-39,1	140 642	-18,7
Campingplätze
Bonn und Rhein-Sieg-Kreis	283 347	-53,3	37 116	-61,4	595 682	-49,3
Hotels	167 821	-54,8	26 657	-60,7	293 548	-52,7
Gasthöfe	2 696	-58,6	195	-46,4	6 487	-49,9
Pensionen
Hotels garnis	66 315	-50,5	8 065	-65,3	136 718	-46,7
Erholungs-, Ferien-, Schulungsheime	32 384	-53,1	683	-69,5	82 668	-54,9
Ferienhäuser, -wohnungen, -zentren	2 099	+123,1	443	+105,1	13 994	+56,3
Hütten, Jugendherbergen u. Ä.
Vorsorge- und Reha-Kliniken	987	-16,6	1	-	34 911	-10,7
Campingplätze
Köln und Rhein-Erft-Kreis	792 705	-53,3	205 195	-58,9	1 582 490	-49,0
Hotels	475 461	-53,3	130 936	-60,2	811 060	-51,6
Gasthöfe
Pensionen	4 904	-49,2	1 815	-55,2	14 773	-40,9
Hotels garnis	260 409	-54,5	61 028	-56,9	458 958	-53,3
Erholungs-, Ferien-, Schulungsheime	9 326	-24,1	140	-74,4	159 015	-17,7
Ferienhäuser, -wohnungen, -zentren
Hütten, Jugendherbergen u. Ä.
Vorsorge- und Reha-Kliniken
Campingplätze
Düsseldorf und Kreis Mettmann	696 433	-52,5	227 261	-53,8	1 203 213	-50,1
Hotels	442 047	-53,3	156 190	-53,2	715 490	-51,2
Gasthöfe	338	-5,8	19	-63,5	2 874	-7,7
Pensionen
Hotels garnis	237 583	-51,1	68 999	-55,5	445 089	-48,6
Erholungs-, Ferien-, Schulungsheime
Ferienhäuser, -wohnungen, -zentren
Hütten, Jugendherbergen u. Ä.
Vorsorge- und Reha-Kliniken	-	-	-	-	-	-
Campingplätze	691	-50,5	9	-96,8	2 951	-38,7
Ruhrgebiet	720 345	-50,4	105 192	-56,5	1 609 387	-42,7
Hotels	427 637	-52,0	68 261	-58,0	728 274	-48,9
Gasthöfe	2 857	-61,8	228	-56,7	7 075	-55,0
Pensionen	3 232	-22,7	157	-49,0	11 126	-22,8
Hotels garnis	206 889	-46,1	33 921	-52,1	371 331	-44,2
Erholungs-, Ferien-, Schulungsheime	41 632	-50,2	307	-71,5	146 970	-42,6
Ferienhäuser, -wohnungen, -zentren	2 870	-10,8	472	-38,2	22 062	-12,7
Hütten, Jugendherbergen u. Ä.	19 391	-63,5	1 614	-59,9	44 336	-60,6
Vorsorge- und Reha-Kliniken	7 871	-13,6	6	+200,0	259 527	+0,5
Campingplätze	7 966	-53,2	226	-86,1	18 686	-46,9
Bergisches Städtedreieck	81 137	-45,8	10 024	-57,2	196 353	-42,4
Hotels	50 948	-42,1	7 377	-54,2	86 162	-40,6
Gasthöfe	-	-	-	-	-	-
Pensionen	47	-88,1	-	-	154	-81,6
Hotels garnis	19 338	-52,7	2 467	-63,5	40 232	-48,7
Erholungs-, Ferien-, Schulungsheime	8 101	-45,8	91	-39,3	38 720	-42,1
Ferienhäuser, -wohnungen, -zentren	-	-	-	-	-	-
Hütten, Jugendherbergen u. Ä.	1 371	-61,2	86	-75,4	2 603	-62,2
Vorsorge- und Reha-Kliniken
Campingplätze
Nordrhein-Westfalen	4 591 642	-51,2	904 586	-55,7	11 304 102	-44,6
Hotels	2 634 536	-52,0	584 090	-56,7	4 622 393	-49,7
Gasthöfe	58 848	-47,8	6 853	-54,1	135 859	-42,3
Pensionen	59 816	-46,8	9 080	-49,1	185 991	-46,1
Hotels garnis	1 076 782	-50,0	215 086	-55,5	2 029 417	-47,2
Erholungs-, Ferien-, Schulungsheime	282 861	-52,7	6 515	-58,7	1 058 730	-45,7
Ferienhäuser, -wohnungen, -zentren	149 448	-40,6	58 874	-35,9	632 103	-37,5
Hütten, Jugendherbergen u. Ä.	151 374	-59,9	17 765	-55,8	318 154	-59,9
Vorsorge- und Reha-Kliniken	77 146	-26,4	125	-60,7	2 027 451	-21,0
Campingplätze	100 831	-51,9	6 198	-78,1	294 004	-40,0

Noch: 3.3 Leistung der Beherbergungsstätten nach Reisegebieten und Betriebsarten

Januar bis Mai 2020

Reisegebiet Betriebsart	Übernachtungen		Mittlere Aufenthaltsdauer ²⁾		Mittlere Auslastung der angebotenen Betten ³⁾
	ausländischer Gäste	Veränderung ¹⁾	aller Gäste	ausländischer Gäste	
Bergisches Land	34 691	-54,9	3,1	2,3	27,4
Hotels	22 770	-59,2	1,9	2,1	20,4
Gasthöfe	133	-63,7	2,1	3,7	13,9
Pensionen	471	+6,6	4,4	16,2	24,9
Hotels garnis	6 591	-44,3	2,5	2,4	25,4
Erholungs-, Ferien-, Schulungsheime	2 045	-63,9	2,0	2,7	18,6
Ferienhäuser, -wohnungen, -zentren
Hütten, Jugendherbergen u. Ä.
Vorsorge- und Reha-Kliniken	1 220	-37,3	25,6	87,1	74,0
Campingplätze
Bonn und Rhein-Sieg-Kreis	83 620	-58,2	2,1	2,3	25,7
Hotels	50 346	-60,8	1,7	1,9	22,7
Gasthöfe	896	-7,2	2,4	4,6	15,0
Pensionen
Hotels garnis	19 380	-63,4	2,1	2,4	25,4
Erholungs-, Ferien-, Schulungsheime	1 803	-70,3	2,6	2,6	30,0
Ferienhäuser, -wohnungen, -zentren	6 126	+61,6	6,7	13,8	40,3
Hütten, Jugendherbergen u. Ä.
Vorsorge- und Reha-Kliniken	3	-87,5	35,4	3,0	81,2
Campingplätze
Köln und Rhein-Erft-Kreis	420 802	-54,9	2,0	2,1	32,3
Hotels	245 216	-57,6	1,7	1,9	30,3
Gasthöfe
Pensionen	8 650	-29,9	3,0	4,8	37,5
Hotels garnis	123 050	-55,8	1,8	2,0	29,0
Erholungs-, Ferien-, Schulungsheime	16 154	+75,7	17,1	x	51,4
Ferienhäuser, -wohnungen, -zentren
Hütten, Jugendherbergen u. Ä.
Vorsorge- und Reha-Kliniken
Campingplätze
Düsseldorf und Kreis Mettmann	419 698	-52,0	1,7	1,8	27,7
Hotels	265 043	-52,2	1,6	1,7	26,6
Gasthöfe	1 838	-8,8	8,5	96,7	24,8
Pensionen
Hotels garnis	146 292	-52,8	1,9	2,1	29,4
Erholungs-, Ferien-, Schulungsheime
Ferienhäuser, -wohnungen, -zentren
Hütten, Jugendherbergen u. Ä.
Vorsorge- und Reha-Kliniken	—	—	—	—	—
Campingplätze	162	-76,1	4,3	18,0	.
Ruhrgebiet	211 313	-54,0	2,2	2,0	28,7
Hotels	131 406	-55,1	1,7	1,9	24,8
Gasthöfe	412	-65,6	2,5	1,8	16,4
Pensionen	924	-55,9	3,4	5,9	27,8
Hotels garnis	67 187	-52,8	1,8	2,0	25,6
Erholungs-, Ferien-, Schulungsheime	1 615	-42,4	3,5	5,3	29,3
Ferienhäuser, -wohnungen, -zentren	6 161	-11,1	7,7	13,1	30,6
Hütten, Jugendherbergen u. Ä.	2 703	-64,5	2,3	1,7	19,2
Vorsorge- und Reha-Kliniken	255	+43,3	33,0	42,5	100,0
Campingplätze	650	-77,8	2,3	2,9	.
Bergisches Städtedreieck	19 612	-57,6	2,4	2,0	25,4
Hotels	13 719	-52,4	1,7	1,9	22,2
Gasthöfe	—	—	—	—	—
Pensionen	—	—	3,3	—	8,7
Hotels garnis	5 469	-65,7	2,1	2,2	20,8
Erholungs-, Ferien-, Schulungsheime	203	-48,3	4,8	2,2	31,4
Ferienhäuser, -wohnungen, -zentren	—	—	—	—	—
Hütten, Jugendherbergen u. Ä.	205	-80,2	1,9	2,4	14,4
Vorsorge- und Reha-Kliniken
Campingplätze
Nordrhein-Westfalen	1 989 765	-52,2	2,5	2,2	27,9
Hotels	1 106 671	-54,9	1,8	1,9	24,2
Gasthöfe	20 285	-47,1	2,3	3,0	16,3
Pensionen	38 333	-33,8	3,1	4,2	19,1
Hotels garnis	458 278	-53,6	1,9	2,1	26,3
Erholungs-, Ferien-, Schulungsheime	33 783	-29,3	3,7	5,2	26,1
Ferienhäuser, -wohnungen, -zentren	273 087	-35,0	4,2	4,6	27,0
Hütten, Jugendherbergen u. Ä.	39 251	-54,7	2,1	2,2	20,0
Vorsorge- und Reha-Kliniken	4 963	-32,3	26,3	39,7	72,7
Campingplätze	15 114	-75,8	2,9	2,4	.

Anmerkungen Seite 44

3.4 Leistung der Beherbergungsstätten nach Reisegebieten und Herkunftsländern

Januar bis Mai 2020

Reisegebiet Herkunftsland (ständiger Wohnsitz)	Ankünfte		Übernachtungen			Mittlere Aufenthalts- dauer ³⁾
	aller Gäste	Verän- derung ¹⁾	aller Gäste	Verän- derung ¹⁾	Anteil ²⁾	
Eifel und Region Aachen	228 638	-51,7	539 445	-48,7	100	2,4
Bundesrepublik Deutschland	182 214	-49,2	429 339	-46,4	79,6	2,4
Ausland	46 424	-59,4	110 106	-56,3	20,4	2,4
Europa	38 316	-59,9	89 658	-57,6	81,4	2,3
EU-Länder	35 017	-60,4	82 535	-58,2	75,0	2,4
Belgien	9 100	-61,4	17 791	-63,9	16,2	2,0
Bulgarien	150	-36,7	296	-32,9	0,3	2,0
Dänemark	287	-73,4	378	-73,0	0,3	1,3
Estland	40	-	44	-42,9	-	1,1
Finnland	220	-60,1	459	-56,5	0,4	2,1
Frankreich	3 133	-56,6	5 372	-54,5	4,9	1,7
Griechenland	163	-63,0	462	-60,8	0,4	2,8
Republik Irland	177	-66,2	224	-73,2	0,2	1,3
Italien	1 179	-62,3	3 284	-43,7	3,0	2,8
Kroatien	125	-	341	+64,7	0,3	2,7
Lettland	33	-57,1	60	-41,2	0,1	1,8
Litauen	76	-55,6	402	+32,7	0,4	5,3
Luxemburg	594	-55,8	1 035	-51,9	0,9	1,7
Malta	50	+127,3	253	+212,3	0,2	5,1
Niederlande	12 414	-62,3	37 616	-58,9	34,2	3,0
Österreich	993	-56,9	2 199	-46,4	2,0	2,2
Polen	895	-55,2	2 117	-48,7	1,9	2,4
Portugal	447	+39,3	953	+67,5	0,9	2,1
Rumänien	450	-50,7	1 021	-51,4	0,9	2,3
Schweden	361	-59,3	510	-61,8	0,5	1,4
Slowakische Republik	176	-25,7	396	-29,7	0,4	2,3
Slowenien	69	-67,1	147	-59,4	0,1	2,1
Spanien	827	-60,6	1 671	-53,7	1,5	2,0
Tschechische Republik	228	-70,7	459	-62,2	0,4	2,0
Ungarn	177	-54,8	589	-27,6	0,5	3,3
Vereinigtes Königreich	2 636	-60,4	4 428	-62,7	4,0	1,7
Zypern	17	-77,9	28	-92,9	-	1,6
Island	96	+380,0	191	+241,1	0,2	2,0
Norwegen	154	-46,2	222	-46,0	0,2	1,4
Russland	722	-48,2	2 048	-44,1	1,9	2,8
Schweiz	1 337	-59,4	2 562	-53,6	2,3	1,9
Türkei	419	-51,9	923	-48,4	0,8	2,2
Ukraine	214	-51,0	468	-43,5	0,4	2,2
sonstige europäische Länder	357	-62,4	709	-65,4	0,6	2,0
Afrika	333	-30,2	1 401	-19,9	1,3	4,2
Republik Südafrika	45	-44,4	113	-53,3	0,1	2,5
sonstige afrikanische Länder	288	-27,3	1 288	-14,5	1,2	4,5
Asien	3 109	-61,5	9 054	-49,8	8,2	2,9
Arabische Golfstaaten	520	-56,3	1 827	-42,1	1,7	3,5
Volksrepublik China und Hongkong	962	-58,7	2 367	-54,3	2,1	2,5
Indien	284	-52,8	2 148	+14,9	2,0	7,6
Israel	60	-76,4	283	-47,8	0,3	4,7
Japan	491	-69,9	717	-71,6	0,7	1,5
Südkorea	272	-55,6	533	-54,2	0,5	2,0
Taiwan	155	-64,4	196	-68,0	0,2	1,3
sonstige asiatische Länder	365	-64,1	983	-67,3	0,9	2,7
Amerika	2 895	-57,9	5 900	-58,4	5,4	2,0
Kanada	271	-37,3	429	-56,1	0,4	1,6
USA	2 232	-59,7	3 953	-58,9	3,6	1,8
sonstige nordamerikanische Länder	5	-58,3	64	+73,0	0,1	12,8
Mittelamerika und Karibik	73	-64,6	371	-15,3	0,3	5,1
Brasilien	147	-60,2	656	-36,1	0,6	4,5
sonstige südamerikanische Länder	167	-47,6	427	-79,5	0,4	2,6
Australien	151	-68,2	401	-59,2	0,4	2,7
Neuseeland und Ozeanien	24	-72,1	50	-76,1	-	2,1
Ohne Angabe	1 596	-43,3	3 642	-27,8	3,3	2,3

1) Veränderung gegenüber dem Vorjahreszeitraum in % – 2) Bei Übernachtungen von Gästen aus der Bundesrepublik Deutschland und dem Ausland: Anteil an allen Übernachtungen im Bundesgebiet; sonst: Anteil an allen Übernachtungen am Ausland zusammen. – 3) mittlere Aufenthaltsdauer in Tagen = Übernachtungen / Ankünfte

Noch: 3.4 Leistung der Beherbergungsstätten nach Reisegebieten und Herkunftsländern

Januar bis Mai 2020

Reisegebiet Herkunftsland (ständiger Wohnsitz)	Ankünfte		Übernachtungen			Mittlere Aufenthalts- dauer ³⁾
	aller Gäste	Verän- derung ¹⁾	aller Gäste	Verän- derung ¹⁾	Anteil ²⁾	
Niederrhein	411 401	-51,5	934 417	-44,8	100	2,3
Bundesrepublik Deutschland	339 284	-50,7	786 379	-43,7	84,2	2,3
Ausland	72 117	-54,9	148 038	-50,0	15,8	2,1
Europa	56 738	-56,7	117 218	-50,6	79,2	2,1
EU-Länder	49 348	-57,5	102 673	-51,2	69,4	2,1
Belgien	4 096	-62,9	6 420	-64,1	4,3	1,6
Bulgarien	413	-73,8	1 430	-48,4	1,0	3,5
Dänemark	961	-56,4	1 715	-52,9	1,2	1,8
Estland	207	-58,9	327	-56,7	0,2	1,6
Finnland	311	-76,0	569	-74,4	0,4	1,8
Frankreich	4 667	-45,4	6 818	-51,0	4,6	1,5
Griechenland	409	-42,1	947	-36,2	0,6	2,3
Republik Irland	323	-43,6	525	-45,8	0,4	1,6
Italien	2 946	-52,7	6 399	-46,5	4,3	2,2
Kroatien	303	-46,1	1 296	-14,6	0,9	4,3
Lettland	121	-70,0	261	-60,0	0,2	2,2
Litauen	165	-67,0	570	-56,8	0,4	3,5
Luxemburg	683	-44,2	1 104	-45,0	0,7	1,6
Malta	37	-30,2	93	-21,2	0,1	2,5
Niederlande	16 861	-62,2	27 041	-62,9	18,3	1,6
Österreich	2 316	-54,6	5 146	-49,8	3,5	2,2
Polen	3 475	-39,3	15 500	-12,5	10,5	4,5
Portugal	402	-48,6	923	-41,4	0,6	2,3
Rumänien	1 008	-57,4	5 093	-29,0	3,4	5,1
Schweden	608	-61,2	1 105	-56,0	0,7	1,8
Slowakische Republik	437	-60,3	1 321	-54,3	0,9	3,0
Slowenien	242	-43,7	1 256	-12,4	0,8	5,2
Spanien	1 734	-61,3	3 025	-61,0	2,0	1,7
Tschechische Republik	764	-60,4	2 301	-40,5	1,6	3,0
Ungarn	450	-52,5	1 727	-20,8	1,2	3,8
Vereinigtes Königreich	5 399	-52,9	9 685	-48,3	6,5	1,8
Zypern	10	-77,3	76	-10,6	0,1	7,6
Island	37	-15,9	91	+4,6	0,1	2,5
Norwegen	384	-48,1	764	-40,4	0,5	2,0
Russland	1 114	-49,6	2 189	-52,8	1,5	2,0
Schweiz	2 420	-58,6	4 260	-56,1	2,9	1,8
Türkei	1 338	-47,7	2 888	-35,8	2,0	2,2
Ukraine	831	-41,4	1 625	-33,4	1,1	2,0
sonstige europäische Länder	1 266	-42,4	2 728	-35,5	1,8	2,2
Afrika	412	-48,3	1 307	-51,0	0,9	3,2
Republik Südafrika	81	-56,7	179	-54,7	0,1	2,2
sonstige afrikanische Länder	331	-45,7	1 128	-50,4	0,8	3,4
Asien	2 649	-58,5	8 027	-54,7	5,4	3,0
Arabische Golfstaaten	347	-51,4	1 899	-46,6	1,3	5,5
Volksrepublik China und Hongkong	829	-63,6	1 684	-69,5	1,1	2,0
Indien	275	-60,4	1 157	-48,3	0,8	4,2
Israel	138	-58,1	220	-62,0	0,1	1,6
Japan	261	-65,3	526	-67,2	0,4	2,0
Südkorea	134	-53,8	301	-41,9	0,2	2,2
Taiwan	42	-80,1	88	-83,1	0,1	2,1
sonstige asiatische Länder	623	-44,3	2 152	-32,6	1,5	3,5
Amerika	2 255	-59,9	5 104	-57,3	3,4	2,3
Kanada	152	-67,0	300	-74,9	0,2	2,0
USA	1 536	-64,3	3 532	-59,0	2,4	2,3
sonstige nordamerikanische Länder	32	-45,8	39	-71,5	—	1,2
Mittelamerika und Karibik	89	-51,1	169	-66,6	0,1	1,9
Brasilien	205	-19,9	435	-41,2	0,3	2,1
sonstige südamerikanische Länder	241	-35,4	629	-16,4	0,4	2,6
Australien	208	-33,1	358	-45,3	0,2	1,7
Neuseeland und Ozeanien	19	-74,3	33	-76,4	—	1,7
Ohne Angabe	9 836	-37,1	15 991	-37,6	10,8	1,6

Anmerkungen Seite 66

Noch: 3.4 Leistung der Beherbergungsstätten nach Reisegebieten und Herkunftsländern

Januar bis Mai 2020

Reisegebiet Herkunftsland (ständiger Wohnsitz)	Ankünfte		Übernachtungen			Mittlere Aufenthalts- dauer ³⁾
	aller Gäste	Verän- derung ¹⁾	aller Gäste	Verän- derung ¹⁾	Anteil ²⁾	
Münsterland	326 378	-49,7	852 846	-43,7	100	2,6
Bundesrepublik Deutschland	295 896	-49,0	772 640	-43,3	90,6	2,6
Ausland	30 482	-55,7	80 206	-46,7	9,4	2,6
Europa	23 565	-55,4	63 953	-47,4	79,7	2,7
EU-Länder	21 012	-54,5	58 227	-46,1	72,6	2,8
Belgien	1 296	-50,5	1 941	-55,9	2,4	1,5
Bulgarien	128	-43,1	1 055	+15,8	1,3	8,2
Dänemark	874	-63,2	1 629	-58,1	2,0	1,9
Estland	39	-71,9	46	-83,5	0,1	1,2
Finnland	134	-60,5	260	-55,6	0,3	1,9
Frankreich	1 435	-49,9	2 635	-45,0	3,3	1,8
Griechenland	125	-48,1	506	+0,6	0,6	4,0
Republik Irland	105	-46,7	168	-57,3	0,2	1,6
Italien	754	-60,3	1 536	-56,0	1,9	2,0
Kroatien	80	-52,9	854	-64,0	1,1	10,7
Lettland	79	-47,7	482	-23,5	0,6	6,1
Litauen	249	-51,7	806	-39,4	1,0	3,2
Luxemburg	238	-55,3	378	-56,4	0,5	1,6
Malta	17	+13,3	19	-9,5	-	1,1
Niederlande	7 439	-58,2	13 230	-61,9	16,5	1,8
Österreich	1 071	-60,8	2 511	-52,9	3,1	2,3
Polen	2 285	-37,1	12 595	-8,2	15,7	5,5
Portugal	142	-55,3	317	-50,2	0,4	2,2
Rumänien	609	-37,5	8 251	-28,6	10,3	13,5
Schweden	821	-58,2	1 132	-55,4	1,4	1,4
Slowakische Republik	120	-54,2	804	-41,3	1,0	6,7
Slowenien	167	-50,3	1 063	-51,5	1,3	6,4
Spanien	572	-57,2	1 106	-63,4	1,4	1,9
Tschechische Republik	406	-38,7	1 223	-28,0	1,5	3,0
Ungarn	465	-25,4	1 038	-8,5	1,3	2,2
Vereinigtes Königreich	1 359	-58,6	2 635	-53,8	3,3	1,9
Zypern	3	-81,3	7	-77,4	-	2,3
Island	4	-76,5	5	-85,7	-	1,3
Norwegen	303	-66,0	416	-70,1	0,5	1,4
Russland	337	-66,1	825	-61,2	1,0	2,4
Schweiz	1 149	-59,6	2 154	-56,4	2,7	1,9
Türkei	187	-54,1	411	-51,5	0,5	2,2
Ukraine	180	-42,9	419	-60,2	0,5	2,3
sonstige europäische Länder	393	-65,0	1 496	-51,3	1,9	3,8
Afrika	106	-66,1	255	-67,3	0,3	2,4
Republik Südafrika	25	-74,0	71	-63,8	0,1	2,8
sonstige afrikanische Länder	81	-62,7	184	-68,5	0,2	2,3
Asien	850	-66,4	2 752	-53,7	3,4	3,2
Arabische Golfstaaten	169	-51,3	474	-16,3	0,6	2,8
Volksrepublik China und Hongkong	207	-76,2	525	-75,5	0,7	2,5
Indien	73	-70,1	339	-64,4	0,4	4,6
Israel	21	-84,7	29	-89,5	-	1,4
Japan	142	-64,9	321	-56,6	0,4	2,3
Südkorea	62	-47,9	156	-58,3	0,2	2,5
Taiwan	19	-54,8	36	-52,6	-	1,9
sonstige asiatische Länder	157	-57,0	872	+6,1	1,1	5,6
Amerika	1 268	-64,6	3 121	-56,7	3,9	2,5
Kanada	91	-64,2	230	-58,8	0,3	2,5
USA	986	-65,1	2 290	-56,9	2,9	2,3
sonstige nordamerikanische Länder	8	-61,9	14	-74,1	-	1,8
Mittelamerika und Karibik	56	-46,7	79	-63,4	0,1	1,4
Brasilien	54	-73,9	327	-54,0	0,4	6,1
sonstige südamerikanische Länder	73	-58,8	181	-50,7	0,2	2,5
Australien	63	-64,0	214	-58,9	0,3	3,4
Neuseeland und Ozeanien	18	-56,1	30	-63,0	-	1,7
Ohne Angabe	4 612	-51,0	9 881	-30,7	12,3	2,1

Noch: 3.4 Leistung der Beherbergungsstätten nach Reisegebieten und Herkunftsländern

Januar bis Mai 2020

Reisegebiet Herkunftsland (ständiger Wohnsitz)	Ankünfte		Übernachtungen			Mittlere Aufenthalts- dauer ³⁾
	aller Gäste	Verän- derung ¹⁾	aller Gäste	Verän- derung ¹⁾	Anteil ²⁾	
Teutoburger Wald	411 472	-49,6	1 651 516	-38,5	100	4,0
Bundesrepublik Deutschland	373 960	-48,2	1 558 806	-36,7	94,4	4,2
Ausland	37 512	-60,3	92 710	-58,0	5,6	2,5
Europa	26 331	-62,8	68 158	-60,1	73,5	2,6
EU-Länder	22 003	-63,2	57 461	-60,6	62,0	2,6
Belgien	1 532	-59,3	2 928	-59,6	3,2	1,9
Bulgarien	84	-70,4	187	-64,3	0,2	2,2
Dänemark	807	-67,4	1 329	-72,9	1,4	1,6
Estland	66	-57,4	130	-61,8	0,1	2,0
Finnland	182	-70,6	591	-45,4	0,6	3,2
Frankreich	1 813	-57,1	3 706	-54,6	4,0	2,0
Griechenland	157	-49,4	465	-60,4	0,5	3,0
Republik Irland	194	-52,7	352	-65,4	0,4	1,8
Italien	1 057	-61,1	2 527	-54,4	2,7	2,4
Kroatien	155	-44,2	627	-68,8	0,7	4,0
Lettland	91	-68,9	242	-59,2	0,3	2,7
Litauen	163	-48,1	322	-45,7	0,3	2,0
Luxemburg	192	-58,4	368	-60,0	0,4	1,9
Malta	5	-78,3	21	-68,7	-	4,2
Niederlande	5 611	-71,5	13 200	-73,2	14,2	2,4
Österreich	1 757	-56,3	3 975	-51,1	4,3	2,3
Polen	2 655	-49,6	10 411	-46,0	11,2	3,9
Portugal	176	-64,7	660	-62,3	0,7	3,8
Rumänien	451	-55,2	1 689	-53,2	1,8	3,7
Schweden	444	-74,0	1 003	-67,8	1,1	2,3
Slowakische Republik	285	-39,5	1 189	-14,6	1,3	4,2
Slowenien	129	-55,2	426	-59,8	0,5	3,3
Spanien	722	-68,4	1 524	-72,1	1,6	2,1
Tschechische Republik	928	-53,8	3 608	-39,7	3,9	3,9
Ungarn	306	-58,4	1 800	+8,5	1,9	5,9
Vereinigtes Königreich	2 022	-63,5	4 143	-62,3	4,5	2,0
Zypern	19	+35,7	38	+18,8	-	2,0
Island	22	-57,7	60	-38,8	0,1	2,7
Norwegen	140	-76,7	242	-77,8	0,3	1,7
Russland	874	-54,0	2 150	-49,4	2,3	2,5
Schweiz	1 532	-60,9	2 811	-62,6	3,0	1,8
Türkei	465	-47,0	1 350	-34,3	1,5	2,9
Ukraine	277	-45,9	644	-45,5	0,7	2,3
sonstige europäische Länder	1 018	-66,0	3 440	-60,4	3,7	3,4
Afrika	202	-63,8	1 374	-41,3	1,5	6,8
Republik Südafrika	62	-64,2	119	-81,7	0,1	1,9
sonstige afrikanische Länder	140	-63,6	1 255	-25,6	1,4	9,0
Asien	1 289	-76,8	5 690	-63,2	6,1	4,4
Arabische Golfstaaten	133	-48,8	1 261	-17,5	1,4	9,5
Volksrepublik China und Hongkong	319	-87,0	970	-82,4	1,0	3,0
Indien	182	-58,6	948	-37,7	1,0	5,2
Israel	71	-73,9	170	-67,3	0,2	2,4
Japan	216	-71,7	777	-69,0	0,8	3,6
Südkorea	52	-76,3	282	-77,9	0,3	5,4
Taiwan	20	-86,8	125	-58,9	0,1	6,3
sonstige asiatische Länder	296	-69,9	1 157	-49,5	1,2	3,9
Amerika	1 354	-72,7	3 855	-67,0	4,2	2,8
Kanada	103	-76,7	362	-62,9	0,4	3,5
USA	855	-75,6	2 177	-71,8	2,3	2,5
sonstige nordamerikanische Länder	16	-70,4	59	-46,4	0,1	3,7
Mittelamerika und Karibik	119	-46,9	369	-54,0	0,4	3,1
Brasilien	98	-76,0	366	-67,3	0,4	3,7
sonstige südamerikanische Länder	163	-50,6	522	-45,6	0,6	3,2
Australien	69	-81,5	176	-80,2	0,2	2,6
Neuseeland und Ozeanien	17	-73,4	40	-64,0	-	2,4
Ohne Angabe	8 250	-32,3	13 417	-31,9	14,5	1,6

Anmerkungen Seite 66

Noch: 3.4 Leistung der Beherbergungsstätten nach Reisegebieten und Herkunftsländern

Januar bis Mai 2020

Reisegebiet Herkunftsland (ständiger Wohnsitz)	Ankünfte		Übernachtungen			Mittlere Aufenthalts- dauer ³⁾
	aller Gäste	Verän- derung ¹⁾	aller Gäste	Verän- derung ¹⁾	Anteil ²⁾	
Sauerland	471 168	-46,6	1 568 231	-40,9	100	3,3
Bundesrepublik Deutschland	361 909	-47,2	1 218 666	-40,5	77,7	3,4
Ausland	109 259	-44,6	349 565	-42,4	22,3	3,2
Europa	104 693	-43,9	338 130	-41,7	96,7	3,2
EU-Länder	102 571	-43,4	331 570	-41,5	94,9	3,2
Belgien	11 146	-46,0	35 775	-43,6	10,2	3,2
Bulgarien	136	-37,0	555	-55,6	0,2	4,1
Dänemark	3 657	-29,8	13 963	-23,4	4,0	3,8
Estland	11	-76,6	20	-84,0	-	1,8
Finnland	109	-56,2	253	-38,7	0,1	2,3
Frankreich	880	-65,2	1 901	-68,5	0,5	2,2
Griechenland	73	-34,2	192	-46,1	0,1	2,6
Republik Irland	84	-46,2	219	-43,1	0,1	2,6
Italien	867	-42,5	3 215	-12,8	0,9	3,7
Kroatien	68	-54,7	222	-65,4	0,1	3,3
Lettland	40	-46,7	147	-57,3	-	3,7
Litauen	79	-47,0	477	-57,9	0,1	6,0
Luxemburg	190	-45,9	504	-47,3	0,1	2,7
Malta	5	-73,7	15	-67,4	-	3,0
Niederlande	78 844	-42,6	249 708	-41,9	71,4	3,2
Österreich	1 268	-50,5	2 728	-59,7	0,8	2,2
Polen	1 663	-42,0	6 803	-28,6	1,9	4,1
Portugal	132	-72,4	236	-90,8	0,1	1,8
Rumänien	219	-28,2	2 713	+16,3	0,8	12,4
Schweden	211	-66,4	432	-65,2	0,1	2,0
Slowakische Republik	132	-48,0	890	-13,0	0,3	6,7
Slowenien	121	-42,9	569	-22,4	0,2	4,7
Spanien	482	-44,0	1 320	-27,1	0,4	2,7
Tschechische Republik	526	-52,3	1 422	-41,1	0,4	2,7
Ungarn	390	-25,1	3 035	-28,4	0,9	7,8
Vereinigtes Königreich	1 212	-53,8	4 223	-42,7	1,2	3,5
Zypern	26	+271,4	33	+230,0	-	1,3
Island	7	-81,6	10	-89,6	-	1,4
Norwegen	63	-91,3	144	-93,7	-	2,3
Russland	208	-62,5	911	-46,5	0,3	4,4
Schweiz	870	-56,6	1 963	-52,8	0,6	2,3
Türkei	212	-44,4	748	-4,5	0,2	3,5
Ukraine	76	-50,3	143	-56,9	-	1,9
sonstige europäische Länder	686	-51,4	2 641	-36,5	0,8	3,8
Afrika	89	-49,4	145	-55,7	-	1,6
Republik Südafrika	19	-80,6	39	-73,5	-	2,1
sonstige afrikanische Länder	70	-10,3	106	-41,1	-	1,5
Asien	663	-70,2	3 351	-63,8	1,0	5,1
Arabische Golfstaaten	46	-57,4	119	-54,8	-	2,6
Volksrepublik China und Hongkong	215	-79,9	1 005	-67,0	0,3	4,7
Indien	43	-70,1	156	-78,1	-	3,6
Israel	16	-81,6	30	-85,2	-	1,9
Japan	109	-62,8	357	-51,9	0,1	3,3
Südkorea	50	-56,9	255	-37,8	0,1	5,1
Taiwan	21	-81,1	42	-88,1	-	2,0
sonstige asiatische Länder	163	-45,8	1 387	-60,6	0,4	8,5
Amerika	613	-65,4	1 786	-61,4	0,5	2,9
Kanada	60	-72,5	305	-60,8	0,1	5,1
USA	401	-63,3	993	-64,9	0,3	2,5
sonstige nordamerikanische Länder	8	-82,2	41	-51,8	-	5,1
Mittelamerika und Karibik	63	-76,1	215	-56,3	0,1	3,4
Brasilien	49	-51,0	134	-58,1	-	2,7
sonstige südamerikanische Länder	32	-40,7	98	-20,3	-	3,1
Australien	36	-67,9	111	-61,6	-	3,1
Neuseeland und Ozeanien	1	-95,8	1	-97,8	-	1,0
Ohne Angabe	3 164	-49,9	6 041	-47,8	1,7	1,9

Noch: 3.4 Leistung der Beherbergungsstätten nach Reisegebieten und Herkunftsländern

Januar bis Mai 2020

Reisegebiet Herkunftsland (ständiger Wohnsitz)	Ankünfte		Übernachtungen			Mittlere Aufenthalts- dauer ³⁾
	aller Gäste	Verän- derung ¹⁾	aller Gäste	Verän- derung ¹⁾	Anteil ²⁾	
Siegerland-Wittgenstein	49 064	-52,2	196 665	-40,5	100	4,0
Bundesrepublik Deutschland	39 966	-51,2	177 261	-37,9	90,1	4,4
Ausland	9 098	-56,1	19 404	-56,9	9,9	2,1
Europa	7 093	-53,6	15 226	-54,4	78,5	2,1
EU-Länder	6 434	-53,4	14 176	-53,5	73,1	2,2
Belgien	503	-34,9	934	-35,6	4,8	1,9
Bulgarien	58	+56,8	165	+170,5	0,9	2,8
Dänemark	83	-68,3	140	-63,0	0,7	1,7
Estland	16	-33,3	31	-	0,2	1,9
Finnland	56	-38,5	63	-65,2	0,3	1,1
Frankreich	370	-51,4	602	-53,3	3,1	1,6
Griechenland	22	-62,7	142	+18,3	0,7	6,5
Republik Irland	24	-52,0	35	-60,7	0,2	1,5
Italien	248	-55,9	658	-42,0	3,4	2,7
Kroatien	28	-71,4	50	-78,2	0,3	1,8
Lettland	12	+9,1	14	+16,7	0,1	1,2
Litauen	31	-16,2	49	-30,0	0,3	1,6
Luxemburg	28	-39,1	38	-54,2	0,2	1,4
Malta	-	-	-	-	-	-
Niederlande	3 386	-52,5	8 412	-53,6	43,4	2,5
Österreich	434	-47,5	778	-43,4	4,0	1,8
Polen	326	-52,1	610	-53,6	3,1	1,9
Portugal	12	-72,7	17	-84,1	0,1	1,4
Rumänien	84	-48,8	133	-36,4	0,7	1,6
Schweden	99	-59,8	134	-69,1	0,7	1,4
Slowakische Republik	47	-46,6	130	+0,8	0,7	2,8
Slowenien	35	-55,7	87	-55,6	0,4	2,5
Spanien	107	-60,1	164	-65,8	0,8	1,5
Tschechische Republik	119	-74,3	227	-78,1	1,2	1,9
Ungarn	50	-83,1	174	-80,4	0,9	3,5
Vereinigtes Königreich	253	-64,1	383	-64,3	2,0	1,5
Zypern	3	x	6	x	-	2,0
Island	2	+100,0	2	-	-	1,0
Norwegen	26	-70,1	32	-78,7	0,2	1,2
Russland	130	-51,7	200	-55,5	1,0	1,5
Schweiz	338	-56,2	542	-63,4	2,8	1,6
Türkei	89	-39,9	167	-45,1	0,9	1,9
Ukraine	41	-69,4	57	-81,4	0,3	1,4
sonstige europäische Länder	33	-64,1	50	-70,4	0,3	1,5
Afrika	48	-53,8	222	-20,4	1,1	4,6
Republik Südafrika	10	-74,4	20	-74,0	0,1	2,0
sonstige afrikanische Länder	38	-41,5	202	-	1,0	5,3
Asien	310	-70,3	520	-75,5	2,7	1,7
Arabische Golfstaaten	26	-50,9	34	-61,4	0,2	1,3
Volksrepublik China und Hongkong	57	-86,3	131	-86,4	0,7	2,3
Indien	28	-67,8	37	-84,6	0,2	1,3
Israel	8	-84,3	21	-76,4	0,1	2,6
Japan	63	-69,4	87	-73,3	0,4	1,4
Südkorea	44	-47,0	75	-55,4	0,4	1,7
Taiwan	33	+10,0	57	+72,7	0,3	1,7
sonstige asiatische Länder	51	-57,5	78	-64,1	0,4	1,5
Amerika	606	-41,4	1 463	-26,1	7,5	2,4
Kanada	40	-25,9	54	-47,6	0,3	1,4
USA	493	-41,9	1 243	-21,8	6,4	2,5
sonstige nordamerikanische Länder	4	-69,2	44	-22,8	0,2	11,0
Mittelamerika und Karibik	29	-3,3	57	+3,6	0,3	2,0
Brasilien	33	-44,1	46	-53,5	0,2	1,4
sonstige südamerikanische Länder	7	-76,7	19	-75,3	0,1	2,7
Australien	15	-68,8	18	-81,8	0,1	1,2
Neuseeland und Ozeanien	7	-30,0	12	-29,4	0,1	1,7
Ohne Angabe	1 019	-68,2	1 943	-72,9	10,0	1,9

Anmerkungen Seite 66

Noch: 3.4 Leistung der Beherbergungsstätten nach Reisegebieten und Herkunftsländern

Januar bis Mai 2020

Reisegebiet Herkunftsland (ständiger Wohnsitz)	Ankünfte		Übernachtungen			Mittlere Aufenthalts- dauer ³⁾
	aller Gäste	Verän- derung ¹⁾	aller Gäste	Verän- derung ¹⁾	Anteil ²⁾	
Bergisches Land	119 554	-53,9	373 857	-43,1	100	3,1
Bundesrepublik Deutschland	104 648	-53,4	339 166	-41,5	90,7	3,2
Ausland	14 906	-57,2	34 691	-54,9	9,3	2,3
Europa	11 659	-51,9	27 290	-50,1	78,7	2,3
EU-Länder	10 306	-50,8	24 240	-49,5	69,9	2,4
Belgien	942	-56,3	1 543	-61,1	4,4	1,6
Bulgarien	58	-61,3	269	-56,7	0,8	4,6
Dänemark	247	-57,5	367	-64,7	1,1	1,5
Estland	15	-61,5	29	-58,0	0,1	1,9
Finnland	58	-65,9	99	-65,7	0,3	1,7
Frankreich	718	-50,1	1 160	-57,4	3,3	1,6
Griechenland	41	-71,9	70	-83,8	0,2	1,7
Republik Irland	64	-15,8	471	+107,5	1,4	7,4
Italien	478	-70,6	990	-73,3	2,9	2,1
Kroatien	86	-2,3	159	-40,4	0,5	1,8
Lettland	33	-54,2	72	-38,5	0,2	2,2
Litauen	29	-73,4	50	-77,4	0,1	1,7
Luxemburg	209	-34,5	1 520	-36,7	4,4	7,3
Malta	-	-	-	-	-	-
Niederlande	3 280	-48,9	5 378	-54,2	15,5	1,6
Österreich	837	-34,9	2 193	-14,7	6,3	2,6
Polen	601	-61,9	2 298	-62,1	6,6	3,8
Portugal	328	+33,3	414	+4,5	1,2	1,3
Rumänien	207	+5,6	1 565	+43,4	4,5	7,6
Schweden	183	-64,3	452	-61,7	1,3	2,5
Slowakische Republik	111	-57,1	271	-64,3	0,8	2,4
Slowenien	76	-47,9	1 056	+41,0	3,0	13,9
Spanien	342	-61,0	939	-61,4	2,7	2,7
Tschechische Republik	242	-48,1	818	-33,1	2,4	3,4
Ungarn	132	-62,3	241	-70,6	0,7	1,8
Vereinigtes Königreich	985	-40,2	1 806	-37,8	5,2	1,8
Zypern	4	-33,3	10	-	-	2,5
Island	12	-50,0	23	-36,1	0,1	1,9
Norwegen	52	-62,0	96	-59,0	0,3	1,8
Russland	166	-80,4	323	-81,6	0,9	1,9
Schweiz	690	-53,4	1 429	-47,1	4,1	2,1
Türkei	209	-39,4	643	-28,7	1,9	3,1
Ukraine	109	-39,4	199	-50,6	0,6	1,8
sonstige europäische Länder	115	-54,0	337	-44,7	1,0	2,9
Afrika	83	-36,2	272	-37,8	0,8	3,3
Republik Südafrika	27	-42,6	123	-24,5	0,4	4,6
sonstige afrikanische Länder	56	-32,5	149	-45,6	0,4	2,7
Asien	1 281	-78,4	3 061	-75,4	8,8	2,4
Arabische Golfstaaten	50	-35,1	140	-38,6	0,4	2,8
Volksrepublik China und Hongkong	482	-79,3	1 094	-77,3	3,2	2,3
Indien	147	-85,3	382	-83,6	1,1	2,6
Israel	28	-56,3	53	-66,7	0,2	1,9
Japan	359	-38,7	797	-28,3	2,3	2,2
Südkorea	31	-95,5	69	-94,6	0,2	2,2
Taiwan	8	-93,8	29	-88,5	0,1	3,6
sonstige asiatische Länder	176	-83,3	497	-78,1	1,4	2,8
Amerika	572	-65,9	1 845	-52,7	5,3	3,2
Kanada	38	-69,6	116	-59,2	0,3	3,1
USA	386	-67,9	1 007	-61,6	2,9	2,6
sonstige nordamerikanische Länder	2	-80,0	7	-58,8	-	3,5
Mittelamerika und Karibik	40	-51,8	105	-57,3	0,3	2,6
Brasilien	47	-68,7	129	-67,6	0,4	2,7
sonstige südamerikanische Länder	59	-45,9	481	+43,6	1,4	8,2
Australien	28	-80,7	47	-82,8	0,1	1,7
Neuseeland und Ozeanien	4	-85,7	6	-89,3	-	1,5
Ohne Angabe	1 279	-52,8	2 170	-58,4	6,3	1,7

Noch: 3.4 Leistung der Beherbergungsstätten nach Reisegebieten und Herkunftsländern

Januar bis Mai 2020

Reisegebiet Herkunftsland (ständiger Wohnsitz)	Ankünfte		Übernachtungen			Mittlere Aufenthalts- dauer ³⁾
	aller Gäste	Verän- derung ¹⁾	aller Gäste	Verän- derung ¹⁾	Anteil ²⁾	
Bonn und Rhein-Sieg-Kreis	283 347	-53,3	595 682	-49,3	100	2,1
Bundesrepublik Deutschland	246 231	-51,8	512 062	-47,4	86,0	2,1
Ausland	37 116	-61,4	83 620	-58,2	14,0	2,3
Europa	27 363	-60,2	59 761	-56,3	71,5	2,2
EU-Länder	23 380	-59,7	49 930	-56,3	59,7	2,1
Belgien	2 488	-65,2	4 378	-66,1	5,2	1,8
Bulgarien	152	-55,3	509	-37,1	0,6	3,3
Dänemark	348	-64,4	622	-63,4	0,7	1,8
Estland	33	-61,6	66	-64,3	0,1	2,0
Finnland	231	-46,4	393	-51,9	0,5	1,7
Frankreich	2 007	-61,1	4 030	-58,2	4,8	2,0
Griechenland	209	-70,9	452	-71,5	0,5	2,2
Republik Irland	240	-52,0	388	-57,4	0,5	1,6
Italien	1 323	-65,8	2 828	-65,0	3,4	2,1
Kroatien	145	-62,2	418	-64,5	0,5	2,9
Lettland	57	-57,8	91	-73,1	0,1	1,6
Litauen	97	-46,4	200	-53,3	0,2	2,1
Luxemburg	623	-55,3	1 050	-51,1	1,3	1,7
Malta	60	+46,3	116	+45,0	0,1	1,9
Niederlande	5 086	-60,1	8 713	-59,3	10,4	1,7
Österreich	1 629	-61,4	3 365	-58,7	4,0	2,1
Polen	1 285	-50,5	7 419	-29,1	8,9	5,8
Portugal	199	-55,4	704	-31,0	0,8	3,5
Rumänien	307	-61,4	879	-50,6	1,1	2,9
Schweden	305	-64,1	553	-64,5	0,7	1,8
Slowakische Republik	215	-64,3	1 436	-33,0	1,7	6,7
Slowenien	111	-60,1	186	-73,6	0,2	1,7
Spanien	969	-62,0	1 949	-61,0	2,3	2,0
Tschechische Republik	686	-61,4	1 329	-59,9	1,6	1,9
Ungarn	377	-65,1	839	-66,7	1,0	2,2
Vereinigtes Königreich	4 184	-51,8	6 991	-54,0	8,4	1,7
Zypern	14	-65,0	26	-80,2	–	1,9
Island	10	-86,7	21	-85,2	–	2,1
Norwegen	124	-75,9	326	-66,8	0,4	2,6
Russland	698	-70,7	1 940	-64,1	2,3	2,8
Schweiz	2 226	-56,7	4 451	-54,6	5,3	2,0
Türkei	335	-61,6	715	-67,0	0,9	2,1
Ukraine	166	-67,1	468	-61,7	0,6	2,8
sonstige europäische Länder	424	-68,1	1 910	-34,4	2,3	4,5
Afrika	519	-66,1	1 845	-53,1	2,2	3,6
Republik Südafrika	80	-65,5	305	-39,1	0,4	3,8
sonstige afrikanische Länder	439	-66,2	1 540	-55,1	1,8	3,5
Asien	3 179	-71,3	8 753	-70,3	10,5	2,8
Arabische Golfstaaten	937	-45,9	2 410	-48,1	2,9	2,6
Volksrepublik China und Hongkong	645	-82,0	1 866	-83,0	2,2	2,9
Indien	283	-74,4	1 026	-62,4	1,2	3,6
Israel	124	-71,0	243	-74,1	0,3	2,0
Japan	305	-78,3	1 005	-69,6	1,2	3,3
Südkorea	168	-76,4	395	-69,3	0,5	2,4
Taiwan	97	-64,9	180	-61,8	0,2	1,9
sonstige asiatische Länder	620	-65,9	1 628	-68,5	1,9	2,6
Amerika	3 546	-61,5	8 343	-57,0	10,0	2,4
Kanada	149	-81,2	469	-75,3	0,6	3,1
USA	2 846	-58,9	6 265	-54,5	7,5	2,2
sonstige nordamerikanische Länder	14	-76,3	71	-41,3	0,1	5,1
Mittelamerika und Karibik	121	-52,7	322	-45,7	0,4	2,7
Brasilien	235	-64,6	707	-56,0	0,8	3,0
sonstige südamerikanische Länder	181	-64,8	509	-64,1	0,6	2,8
Australien	128	-73,8	348	-74,4	0,4	2,7
Neuseeland und Ozeanien	43	-70,3	172	-68,4	0,2	4,0
Ohne Angabe	2 338	-52,3	4 398	-48,0	5,3	1,9

Anmerkungen Seite 66

Noch: 3.4 Leistung der Beherbergungsstätten nach Reisegebieten und Herkunftsländern

Januar bis Mai 2020

Reisegebiet Herkunftsland (ständiger Wohnsitz)	Ankünfte		Übernachtungen			Mittlere Aufenthalts- dauer ³⁾
	aller Gäste	Verän- derung ¹⁾	aller Gäste	Verän- derung ¹⁾	Anteil ²⁾	
Köln und Rhein-Erft-Kreis	792 705	-53,3	1 582 490	-49,0	100	2,0
Bundesrepublik Deutschland	587 510	-51,0	1 161 688	-46,5	73,4	2,0
Ausland	205 195	-58,9	420 802	-54,9	26,6	2,1
Europa	144 462	-55,9	287 541	-52,5	68,3	2,0
EU-Länder	115 508	-57,2	227 452	-53,7	54,1	2,0
Belgien	12 083	-59,2	19 174	-57,1	4,6	1,6
Bulgarien	696	-59,6	2 326	-51,6	0,6	3,3
Dänemark	2 637	-58,8	5 812	-54,0	1,4	2,2
Estland	240	-63,2	483	-60,1	0,1	2,0
Finnland	879	-65,5	1 766	-64,7	0,4	2,0
Frankreich	10 208	-57,9	17 393	-57,4	4,1	1,7
Griechenland	1 320	-51,1	3 299	-47,0	0,8	2,5
Republik Irland	1 830	-55,9	3 610	-53,0	0,9	2,0
Italien	10 382	-59,4	23 207	-57,3	5,5	2,2
Kroatien	701	-62,8	2 255	-51,1	0,5	3,2
Lettland	323	-65,6	723	-56,0	0,2	2,2
Litauen	911	-28,8	2 314	-18,0	0,5	2,5
Luxemburg	3 988	-58,5	6 010	-55,9	1,4	1,5
Malta	221	-51,9	543	-47,9	0,1	2,5
Niederlande	20 590	-56,1	33 431	-55,1	7,9	1,6
Österreich	7 543	-56,4	14 818	-53,5	3,5	2,0
Polen	5 687	-49,1	17 696	-33,8	4,2	3,1
Portugal	1 656	-52,6	6 971	-4,2	1,7	4,2
Rumänien	1 866	-55,0	4 610	-52,4	1,1	2,5
Schweden	1 757	-64,7	3 667	-59,4	0,9	2,1
Slowakische Republik	589	-57,5	1 362	-56,1	0,3	2,3
Slowenien	447	-55,3	1 014	-53,7	0,2	2,3
Spanien	8 800	-54,9	17 722	-54,4	4,2	2,0
Tschechische Republik	1 235	-62,2	2 346	-60,2	0,6	1,9
Ungarn	879	-79,4	2 348	-72,8	0,6	2,7
Vereinigtes Königreich	17 854	-55,7	32 082	-55,3	7,6	1,8
Zypern	186	-47,0	470	-37,7	0,1	2,5
Island	189	-72,9	359	-74,2	0,1	1,9
Norwegen	747	-65,1	1 437	-63,2	0,3	1,9
Russland	5 081	-58,5	11 303	-55,2	2,7	2,2
Schweiz	10 442	-54,7	19 938	-52,5	4,7	1,9
Türkei	4 737	-47,4	9 147	-47,2	2,2	1,9
Ukraine	1 614	-43,6	3 302	-45,5	0,8	2,0
sonstige europäische Länder	6 144	-20,7	14 603	-18,4	3,5	2,4
Afrika	1 731	-60,8	10 693	-11,3	2,5	6,2
Republik Südafrika	269	-71,8	665	-64,3	0,2	2,5
sonstige afrikanische Länder	1 462	-57,7	10 028	-1,6	2,4	6,9
Asien	19 034	-65,3	49 551	-57,1	11,8	2,6
Arabische Golfstaaten	1 737	-59,3	5 436	-49,1	1,3	3,1
Volksrepublik China und Hongkong	5 935	-69,7	13 165	-67,9	3,1	2,2
Indien	1 690	-66,5	4 756	-53,7	1,1	2,8
Israel	920	-62,9	1 905	-67,1	0,5	2,1
Japan	3 356	-57,3	6 828	-53,9	1,6	2,0
Südkorea	1 243	-51,8	2 918	-50,2	0,7	2,3
Taiwan	867	-71,6	1 867	-66,1	0,4	2,2
sonstige asiatische Länder	3 286	-67,1	12 676	-41,0	3,0	3,9
Amerika	25 918	-55,8	49 867	-54,6	11,9	1,9
Kanada	1 466	-62,6	2 704	-63,0	0,6	1,8
USA	20 385	-53,5	36 722	-53,5	8,7	1,8
sonstige nordamerikanische Länder	104	-75,9	240	-68,6	0,1	2,3
Mittelamerika und Karibik	829	-66,2	1 995	-63,6	0,5	2,4
Brasilien	1 700	-63,2	4 214	-58,2	1,0	2,5
sonstige südamerikanische Länder	1 434	-56,7	3 992	-45,8	0,9	2,8
Australien	1 292	-64,3	2 635	-63,2	0,6	2,0
Neuseeland und Ozeanien	328	-57,0	594	-62,2	0,1	1,8
Ohne Angabe	12 430	-74,7	19 921	-75,4	4,7	1,6

Noch: 3.4 Leistung der Beherbergungsstätten nach Reisegebieten und Herkunftsländern

Januar bis Mai 2020

Reisegebiet Herkunftsland (ständiger Wohnsitz)	Ankünfte		Übernachtungen			Mittlere Aufenthalts- dauer ³⁾
	aller Gäste	Verän- derung ¹⁾	aller Gäste	Verän- derung ¹⁾	Anteil ²⁾	
Düsseldorf und Kreis Mettmann	696 433	-52,5	1 203 213	-50,1	100	1,7
Bundesrepublik Deutschland	469 172	-51,9	783 515	-49,0	65,1	1,7
Ausland	227 261	-53,8	419 698	-52,0	34,9	1,8
Europa	165 300	-50,6	303 976	-47,8	72,4	1,8
EU-Länder	130 351	-50,6	238 651	-47,3	56,9	1,8
Belgien	7 873	-51,7	11 677	-50,1	2,8	1,5
Bulgarien	683	-49,0	1 554	-40,6	0,4	2,3
Dänemark	2 779	-47,9	4 842	-47,9	1,2	1,7
Estland	562	-34,2	1 093	-33,6	0,3	1,9
Finnland	2 422	-44,0	4 394	-43,3	1,0	1,8
Frankreich	12 062	-48,9	21 583	-46,5	5,1	1,8
Griechenland	2 334	-52,1	5 396	-48,8	1,3	2,3
Republik Irland	1 711	-48,0	2 891	-47,0	0,7	1,7
Italien	11 935	-44,0	26 853	-34,0	6,4	2,2
Kroatien	978	-36,3	3 048	-4,9	0,7	3,1
Lettland	442	-37,2	904	-29,6	0,2	2,0
Litauen	684	-31,7	1 264	-33,4	0,3	1,8
Luxemburg	1 857	-54,8	2 886	-53,1	0,7	1,6
Malta	326	-16,8	716	-18,5	0,2	2,2
Niederlande	22 499	-52,7	34 267	-52,0	8,2	1,5
Österreich	8 967	-51,3	15 933	-49,0	3,8	1,8
Polen	6 871	-39,9	15 950	-30,9	3,8	2,3
Portugal	2 204	-42,9	4 462	-40,0	1,1	2,0
Rumänien	1 960	-49,1	4 148	-41,3	1,0	2,1
Schweden	3 978	-48,0	6 925	-46,1	1,6	1,7
Slowakische Republik	729	-41,4	1 197	-48,0	0,3	1,6
Slowenien	624	-35,9	1 592	-19,5	0,4	2,6
Spanien	10 983	-53,7	20 395	-52,8	4,9	1,9
Tschechische Republik	2 299	-46,4	3 922	-46,1	0,9	1,7
Ungarn	1 143	-51,9	2 262	-45,6	0,5	2,0
Vereinigtes Königreich	21 165	-56,7	37 933	-55,4	9,0	1,8
Zypern	281	-36,9	564	-46,0	0,1	2,0
Island	248	-25,5	522	-33,1	0,1	2,1
Norwegen	2 252	-37,8	4 068	-38,0	1,0	1,8
Russland	9 835	-54,6	20 162	-54,4	4,8	2,1
Schweiz	11 024	-48,9	18 367	-48,4	4,4	1,7
Türkei	6 775	-36,2	12 097	-34,1	2,9	1,8
Ukraine	2 434	-35,8	5 265	-28,9	1,3	2,2
sonstige europäische Länder	2 381	-74,9	4 844	-70,5	1,2	2,0
Afrika	2 346	-48,1	5 190	-51,7	1,2	2,2
Republik Südafrika	455	-51,3	1 079	-49,4	0,3	2,4
sonstige afrikanische Länder	1 891	-47,2	4 111	-52,3	1,0	2,2
Asien	27 042	-64,4	51 695	-64,0	12,3	1,9
Arabische Golfstaaten	7 564	-47,4	11 296	-58,4	2,7	1,5
Volksrepublik China und Hongkong	4 748	-77,1	11 158	-70,2	2,7	2,4
Indien	2 329	-66,3	4 051	-68,7	1,0	1,7
Israel	1 417	-47,8	3 075	-45,9	0,7	2,2
Japan	5 755	-66,1	11 683	-64,1	2,8	2,0
Südkorea	723	-69,6	1 485	-73,3	0,4	2,1
Taiwan	377	-70,7	907	-63,8	0,2	2,4
sonstige asiatische Länder	4 129	-60,8	8 040	-58,9	1,9	1,9
Amerika	16 687	-50,6	31 334	-50,2	7,5	1,9
Kanada	2 683	+7,1	4 194	-16,5	1,0	1,6
USA	11 668	-55,4	21 945	-53,9	5,2	1,9
sonstige nordamerikanische Länder	45	-68,8	92	-68,4	—	2,0
Mittelamerika und Karibik	641	-49,9	1 350	-41,4	0,3	2,1
Brasilien	956	-48,8	2 110	-45,2	0,5	2,2
sonstige südamerikanische Länder	694	-61,3	1 643	-57,4	0,4	2,4
Australien	1 079	-55,4	2 218	-51,3	0,5	2,1
Neuseeland und Ozeanien	223	-45,5	546	-28,3	0,1	2,4
Ohne Angabe	14 584	-63,8	24 739	-64,2	5,9	1,7

Anmerkungen Seite 66

Noch: 3.4 Leistung der Beherbergungsstätten nach Reisegebieten und Herkunftsländern

Januar bis Mai 2020

Reisegebiet Herkunftsland (ständiger Wohnsitz)	Ankünfte		Übernachtungen			Mittlere Aufenthalts- dauer ³⁾
	aller Gäste	Verän- derung ¹⁾	aller Gäste	Verän- derung ¹⁾	Anteil ²⁾	
Ruhrgebiet	720 345	-50,4	1 609 387	-42,7	100	2,2
Bundesrepublik Deutschland	615 153	-49,2	1 398 074	-40,5	86,9	2,3
Ausland	105 192	-56,5	211 313	-54,0	13,1	2,0
Europa	87 591	-55,7	168 386	-53,2	79,7	1,9
EU-Länder	73 824	-55,8	141 190	-53,0	66,8	1,9
Belgien	4 976	-56,7	7 736	-54,8	3,7	1,6
Bulgarien	1 104	-48,9	1 930	-42,0	0,9	1,7
Dänemark	2 255	-60,4	3 672	-60,5	1,7	1,6
Estland	143	-50,5	224	-54,2	0,1	1,6
Finnland	809	-56,2	1 510	-54,9	0,7	1,9
Frankreich	6 901	-45,7	11 356	-46,9	5,4	1,6
Griechenland	514	-63,4	1 195	-57,6	0,6	2,3
Republik Irland	632	-46,3	1 535	-35,6	0,7	2,4
Italien	4 030	-49,9	8 325	-47,2	3,9	2,1
Kroatien	450	-52,7	1 138	-56,0	0,5	2,5
Lettland	315	-53,2	585	-55,1	0,3	1,9
Litauen	566	-39,9	1 034	-42,5	0,5	1,8
Luxemburg	1 195	-60,9	1 806	-60,2	0,9	1,5
Malta	35	-51,4	65	-65,8	-	1,9
Niederlande	17 821	-58,9	29 613	-56,8	14,0	1,7
Österreich	6 092	-54,9	12 265	-52,6	5,8	2,0
Polen	5 832	-50,8	13 950	-48,9	6,6	2,4
Portugal	608	-62,6	1 814	-43,9	0,9	3,0
Rumänien	2 497	-49,0	6 692	-28,8	3,2	2,7
Schweden	1 499	-63,1	2 828	-57,1	1,3	1,9
Slowakische Republik	524	-50,6	1 633	-56,0	0,8	3,1
Slowenien	383	-53,1	1 705	-35,5	0,8	4,5
Spanien	2 892	-58,8	5 994	-58,4	2,8	2,1
Tschechische Republik	1 398	-63,0	2 990	-56,3	1,4	2,1
Ungarn	1 146	-54,6	2 383	-51,4	1,1	2,1
Vereinigtes Königreich	9 158	-58,4	17 089	-57,5	8,1	1,9
Zypern	49	-68,2	123	-65,5	0,1	2,5
Island	60	-64,7	121	-68,6	0,1	2,0
Norwegen	859	-46,9	1 521	-52,3	0,7	1,8
Russland	1 755	-52,8	4 155	-49,2	2,0	2,4
Schweiz	5 599	-58,0	9 578	-58,1	4,5	1,7
Türkei	1 804	-49,8	4 030	-61,4	1,9	2,2
Ukraine	1 655	-54,6	2 749	-51,1	1,3	1,7
sonstige europäische Länder	2 035	-53,5	5 042	-44,9	2,4	2,5
Afrika	928	-60,1	2 562	-54,3	1,2	2,8
Republik Südafrika	185	-61,3	544	-59,7	0,3	2,9
sonstige afrikanische Länder	743	-59,8	2 018	-52,6	1,0	2,7
Asien	4 745	-61,7	13 800	-56,3	6,5	2,9
Arabische Golfstaaten	463	-48,4	1 692	-42,4	0,8	3,7
Volksrepublik China und Hongkong	1 073	-74,1	2 895	-69,2	1,4	2,7
Indien	658	-60,0	3 073	-51,1	1,5	4,7
Israel	351	-50,0	723	-49,0	0,3	2,1
Japan	688	-51,1	1 344	-59,1	0,6	2,0
Südkorea	252	-59,7	527	-57,1	0,2	2,1
Taiwan	110	-56,2	258	-56,6	0,1	2,3
sonstige asiatische Länder	1 150	-58,0	3 288	-48,8	1,6	2,9
Amerika	5 742	-57,0	15 148	-50,6	7,2	2,6
Kanada	717	-39,6	3 945	+8,8	1,9	5,5
USA	4 163	-58,3	9 050	-59,5	4,3	2,2
sonstige nordamerikanische Länder	47	-81,9	66	-82,9	-	1,4
Mittelamerika und Karibik	230	-55,1	599	-50,6	0,3	2,6
Brasilien	327	-58,4	904	-50,3	0,4	2,8
sonstige südamerikanische Länder	258	-58,1	584	-55,4	0,3	2,3
Australien	468	-62,6	1 064	-53,1	0,5	2,3
Neuseeland und Ozeanien	108	-35,7	265	-24,9	0,1	2,5
Ohne Angabe	5 610	-61,6	10 088	-64,3	4,8	1,8

Noch: 3.4 Leistung der Beherbergungsstätten nach Reisegebieten und Herkunftsländern

Januar bis Mai 2020

Reisegebiet Herkunftsland (ständiger Wohnsitz)	Ankünfte		Übernachtungen			Mittlere Aufenthalts- dauer ³⁾
	aller Gäste	Verän- derung ¹⁾	aller Gäste	Verän- derung ¹⁾	Anteil ²⁾	
Bergisches Städtedreieck	81 137	-45,8	196 353	-42,4	100	2,4
Bundesrepublik Deutschland	71 113	-43,7	176 741	-40,0	90,0	2,5
Ausland	10 024	-57,2	19 612	-57,6	10,0	2,0
Europa	7 775	-53,2	14 462	-55,6	73,7	1,9
EU-Länder	6 454	-53,6	12 060	-55,9	61,5	1,9
Belgien	442	-48,6	781	-41,4	4,0	1,8
Bulgarien	51	-66,7	329	+43,7	1,7	6,5
Dänemark	183	-65,8	273	-65,9	1,4	1,5
Estland	10	-68,8	37	-30,2	0,2	3,7
Finnland	44	-50,6	59	-51,6	0,3	1,3
Frankreich	789	-45,8	1 331	-52,2	6,8	1,7
Griechenland	87	-52,7	191	-47,5	1,0	2,2
Republik Irland	60	-36,2	96	-47,0	0,5	1,6
Italien	479	-54,5	914	-56,6	4,7	1,9
Kroatien	44	-54,6	95	-69,7	0,5	2,2
Lettland	21	-55,3	45	-21,1	0,2	2,1
Litauen	53	-46,5	90	-41,6	0,5	1,7
Luxemburg	60	-52,4	80	-58,8	0,4	1,3
Malta	3	-57,1	10	-50,0	0,1	3,3
Niederlande	1 074	-59,7	1 724	-60,5	8,8	1,6
Österreich	485	-36,5	912	-44,3	4,7	1,9
Polen	730	-54,9	1 530	-51,3	7,8	2,1
Portugal	82	-57,9	118	-66,2	0,6	1,4
Rumänien	191	-48,7	406	-71,3	2,1	2,1
Schweden	137	-75,9	247	-68,8	1,3	1,8
Slowakische Republik	69	-57,1	164	-55,1	0,8	2,4
Slowenien	53	-53,5	105	-66,9	0,5	2,0
Spanien	352	-51,2	546	-56,9	2,8	1,6
Tschechische Republik	251	-45,7	508	-47,4	2,6	2,0
Ungarn	104	-65,0	297	-85,7	1,5	2,9
Vereinigtes Königreich	574	-49,0	1 135	-41,3	5,8	2,0
Zypern	26	+420,0	37	+236,4	0,2	1,4
Island	8	-	16	+45,5	0,1	2,0
Norwegen	26	-74,3	33	-75,6	0,2	1,3
Russland	158	-55,0	397	-48,8	2,0	2,5
Schweiz	616	-45,4	1 015	-50,1	5,2	1,6
Türkei	245	-48,7	459	-54,1	2,3	1,9
Ukraine	119	-36,4	248	-51,8	1,3	2,1
sonstige europäische Länder	149	-67,5	234	-68,2	1,2	1,6
Afrika	104	-41,2	276	-40,0	1,4	2,7
Republik Südafrika	11	-56,0	34	-58,5	0,2	3,1
sonstige afrikanische Länder	93	-38,8	242	-36,0	1,2	2,6
Asien	360	-69,7	957	-69,2	4,9	2,7
Arabische Golfstaaten	36	-12,2	96	-15,0	0,5	2,7
Volksrepublik China und Hongkong	88	-82,9	182	-84,5	0,9	2,1
Indien	32	-72,9	232	-47,6	1,2	7,3
Israel	25	-67,1	52	-73,2	0,3	2,1
Japan	98	-31,0	199	-47,4	1,0	2,0
Südkorea	7	-89,7	10	-94,2	0,1	1,4
Taiwan	6	-71,4	13	-76,8	0,1	2,2
sonstige asiatische Länder	68	-67,5	173	-70,3	0,9	2,5
Amerika	661	-49,7	1 571	-52,2	8,0	2,4
Kanada	36	-20,0	96	-28,9	0,5	2,7
USA	496	-45,8	1 190	-48,7	6,1	2,4
sonstige nordamerikanische Länder	2	-66,7	4	-82,6	-	2,0
Mittelamerika und Karibik	68	-70,6	121	-73,3	0,6	1,8
Brasilien	16	-71,9	37	-78,6	0,2	2,3
sonstige südamerikanische Länder	43	-27,1	123	-32,4	0,6	2,9
Australien	36	-42,9	112	-11,1	0,6	3,1
Neuseeland und Ozeanien	3	+50,0	5	+25,0	-	1,7
Ohne Angabe	1 085	-73,1	2 229	-67,1	11,4	2,1

Anmerkungen Seite 66

Noch: 3.4 Leistung der Beherbergungsstätten nach Reisegebieten und Herkunftsländern

Januar bis Mai 2020

Reisegebiet Herkunftsland (ständiger Wohnsitz)	Ankünfte		Übernachtungen			Mittlere Aufenthalts- dauer ³⁾
	aller Gäste	Verän- derung ¹⁾	aller Gäste	Verän- derung ¹⁾	Anteil ²⁾	
Nordrhein-Westfalen	4 591 642	-51,2	11 304 102	-44,6	100	2,5
Bundesrepublik Deutschland	3 687 056	-49,9	9 314 337	-42,7	82,4	2,5
Ausland	904 586	-55,7	1 989 765	-52,2	17,6	2,2
Europa	700 886	-53,9	1 553 759	-50,3	78,1	2,2
EU-Länder	596 208	-54,1	1 340 165	-50,2	67,4	2,2
Belgien	56 477	-56,6	111 078	-55,0	5,6	2,0
Bulgarien	3 713	-56,0	10 605	-42,3	0,5	2,9
Dänemark	15 118	-54,4	34 742	-48,3	1,7	2,3
Estland	1 382	-51,7	2 530	-51,9	0,1	1,8
Finnland	5 455	-56,6	10 416	-54,4	0,5	1,9
Frankreich	44 983	-52,5	77 887	-52,4	3,9	1,7
Griechenland	5 454	-54,2	13 317	-50,3	0,7	2,4
Republik Irland	5 444	-51,4	10 514	-48,8	0,5	1,9
Italien	35 678	-54,0	80 736	-48,3	4,1	2,3
Kroatien	3 163	-50,0	10 503	-45,1	0,5	3,3
Lettland	1 567	-56,2	3 626	-48,8	0,2	2,3
Litauen	3 103	-41,4	7 578	-37,2	0,4	2,4
Luxemburg	9 857	-56,3	16 779	-53,4	0,8	1,7
Malta	759	-31,3	1 851	-27,3	0,1	2,4
Niederlande	194 905	-53,5	462 333	-51,2	23,2	2,4
Österreich	33 392	-54,3	66 823	-51,3	3,4	2,0
Polen	32 305	-46,5	106 879	-34,2	5,4	3,3
Portugal	6 388	-48,1	17 589	-34,6	0,9	2,8
Rumänien	9 849	-50,7	37 200	-35,2	1,9	3,8
Schweden	10 403	-59,4	18 988	-56,0	1,0	1,8
Slowakische Republik	3 434	-51,8	10 793	-45,4	0,5	3,1
Slowenien	2 457	-49,7	9 206	-36,8	0,5	3,7
Spanien	28 782	-56,2	56 355	-55,8	2,8	2,0
Tschechische Republik	9 082	-56,7	21 153	-49,3	1,1	2,3
Ungarn	5 619	-61,0	16 733	-50,8	0,8	3,0
Vereinigtes Königreich	66 801	-56,3	122 533	-55,1	6,2	1,8
Zypern	638	-45,0	1 418	-50,4	0,1	2,2
Island	695	-53,0	1 421	-54,5	0,1	2,0
Norwegen	5 130	-55,2	9 301	-56,9	0,5	1,8
Russland	21 078	-56,6	46 603	-54,5	2,3	2,2
Schweiz	38 243	-54,7	69 070	-53,4	3,5	1,8
Türkei	16 815	-44,2	33 578	-44,5	1,7	2,0
Ukraine	7 716	-45,5	15 587	-43,0	0,8	2,0
sonstige europäische Länder	15 001	-53,7	38 034	-45,7	1,9	2,5
Afrika	6 901	-55,5	25 542	-38,3	1,3	3,7
Republik Südafrika	1 269	-62,1	3 291	-57,8	0,2	2,6
sonstige afrikanische Länder	5 632	-53,8	22 251	-33,7	1,1	4,0
Asien	64 511	-65,5	157 211	-61,1	7,9	2,4
Arabische Golfstaaten	12 028	-50,0	26 684	-51,4	1,3	2,2
Volksrepublik China und Hongkong	15 560	-74,2	37 042	-70,9	1,9	2,4
Indien	6 024	-66,6	18 305	-57,0	0,9	3,0
Israel	3 179	-58,2	6 804	-58,5	0,3	2,1
Japan	11 843	-63,5	24 641	-61,4	1,2	2,1
Südkorea	3 038	-64,2	7 006	-63,7	0,4	2,3
Taiwan	1 755	-70,7	3 798	-66,4	0,2	2,2
sonstige asiatische Länder	11 084	-63,4	32 931	-51,9	1,7	3,0
Amerika	62 117	-56,2	129 337	-54,1	6,5	2,1
Kanada	5 806	-44,3	13 204	-42,2	0,7	2,3
USA	46 447	-56,7	90 367	-55,5	4,5	1,9
sonstige nordamerikanische Länder	287	-74,2	741	-64,4	—	2,6
Mittelamerika und Karibik	2 358	-59,5	5 752	-55,1	0,3	2,4
Brasilien	3 867	-59,5	10 065	-54,1	0,5	2,6
sonstige südamerikanische Länder	3 352	-56,4	9 208	-51,1	0,5	2,7
Australien	3 573	-62,3	7 702	-59,8	0,4	2,2
Neuseeland und Ozeanien	795	-56,2	1 754	-55,0	0,1	2,2
Ohne Angabe	65 803	-60,2	114 460	-59,4	5,8	1,7

4.1 Leistung der Campingplätze nach Herkunftsländern

Mai 2020

Herkunftsland (ständiger Wohnsitz)	Ankünfte		Übernachtungen			Mittlere Aufenthaltsdauer ³⁾
	aller Gäste	Veränderung ¹⁾	aller Gäste	Veränderung ¹⁾	Anteil ²⁾	
Nordrhein-Westfalen	60 733	-28,2	173 723	-9,0	100	2,9
Bundesrepublik Deutschland	59 621	-18,3	170 882	+3,5	98,4	2,9
Ausland	1 112	-90,4	2 841	-89,0	1,6	2,6
Europa	1 094	-90,5	2 794	-89,1	98,3	2,6
EU-Länder	977	-90,8	2 499	-89,4	88,0	2,6
Belgien	124	-90,8	266	-88,9	9,4	2,1
Bulgarien	—	—	—	—	—	—
Dänemark	9	-96,0	108	-79,4	3,8	12,0
Estland	—	—	—	—	—	—
Finnland	2	-92,3	5	-88,4	0,2	2,5
Frankreich	32	-86,1	68	-82,1	2,4	2,1
Griechenland	—	—	—	—	—	—
Republik Irland	5	-82,1	13	-75,0	0,5	2,6
Italien	3	-94,4	6	-94,1	0,2	2,0
Kroatien	—	—	—	—	—	—
Lettland	—	—	—	—	—	—
Litauen	3	-50,0	11	-8,3	0,4	3,7
Luxemburg	20	-77,5	100	-59,2	3,5	5,0
Malta	—	—	—	—	—	—
Niederlande	695	-90,8	1 633	-90,9	57,5	2,3
Österreich	10	-89,8	47	-77,7	1,7	4,7
Polen	8	-82,2	45	-67,9	1,6	5,6
Portugal	2	-33,3	6	+100,0	0,2	3,0
Rumänien	3	-76,9	9	-40,0	0,3	3,0
Schweden	2	-99,3	7	-98,1	0,2	3,5
Slowakische Republik	—	—	—	—	—	—
Slowenien	—	—	—	—	—	—
Spanien	14	-58,8	38	-28,3	1,3	2,7
Tschechische Republik	1	-94,4	2	-92,6	0,1	2,0
Ungarn	1	-95,0	4	-92,0	0,1	4,0
Vereinigtes Königreich	43	-91,3	131	-87,9	4,6	3,0
Zypern	—	—	—	—	—	—
Island	—	—	—	—	—	—
Norwegen	8	-92,5	16	-93,0	0,6	2,0
Russland	—	—	—	—	—	—
Schweiz	42	-89,7	110	-86,2	3,9	2,6
Türkei	4	+33,3	14	-58,8	0,5	3,5
Ukraine	—	—	—	—	—	—
sonstige europäische Länder	63	-83,6	155	-82,8	5,5	2,5
Afrika	—	—	—	—	—	—
Republik Südafrika	—	—	—	—	—	—
sonstige afrikanische Länder	—	—	—	—	—	—
Asien	8	-78,4	10	-79,6	0,4	1,3
Arabische Golfstaaten	—	—	—	—	—	—
Volksrepublik China und Hongkong	4	-78,9	4	-78,9	0,1	1,0
Indien	—	—	—	—	—	—
Israel	1	-80,0	1	-87,5	—	1,0
Japan	—	—	—	—	—	—
Südkorea	1	-83,3	3	-78,6	0,1	3,0
Taiwan	1	-75,0	1	-75,0	—	1,0
sonstige asiatische Länder	1	-66,7	1	-75,0	—	1,0
Amerika	7	-75,0	33	-67,6	1,2	4,7
Kanada	—	—	—	—	—	—
USA	5	-70,6	23	-64,6	0,8	4,6
sonstige nordamerikanische Länder	—	—	—	—	—	—
Mittelamerika und Karibik	2	x	10	x	0,4	5,0
Brasilien	—	—	—	—	—	—
sonstige südamerikanische Länder	—	—	—	—	—	—
Australien	3	-76,9	4	-69,2	0,1	1,3
Neuseeland und Ozeanien	—	—	—	—	—	—
Ohne Angabe	—	—	—	—	—	—

1) Veränderung gegenüber dem Vorjahreszeitraum in % – 2) Bei Übernachtungen von Gästen aus der Bundesrepublik Deutschland und dem Ausland: Anteil an allen Übernachtungen im Bundesgebiet; sonst: Anteil an allen Übernachtungen am Ausland zusammen. – 3) mittlere Aufenthaltsdauer in Tagen = Übernachtungen / Ankünfte

4.2 Leistung der Campingplätze nach Herkunftsländern

Januar bis Mai 2020

Herkunftsland (ständiger Wohnsitz)	Ankünfte		Übernachtungen			Mittlere Aufenthaltsdauer ³⁾
	aller Gäste	Veränderung ¹⁾	aller Gäste	Veränderung ¹⁾	Anteil ²⁾	
Nordrhein-Westfalen	100 831	-51,9	294 004	-40,0	100	2,9
Bundesrepublik Deutschland	94 633	-47,8	278 890	-34,7	94,9	2,9
Ausland	6 198	-78,1	15 114	-75,8	5,1	2,4
Europa	6 148	-78,2	14 988	-75,9	99,2	2,4
EU-Länder	5 522	-78,4	13 668	-76,0	90,4	2,5
Belgien	1 096	-74,4	2 650	-69,6	17,5	2,4
Bulgarien	3	-57,1	6	-33,3	-	2,0
Dänemark	69	-85,6	241	-78,1	1,6	3,5
Estland	-	-	-	-	-	-
Finnland	43	-46,9	63	-46,6	0,4	1,5
Frankreich	73	-82,1	168	-76,2	1,1	2,3
Griechenland	-	-	-	-	-	-
Republik Irland	17	-76,4	50	-66,0	0,3	2,9
Italien	23	-91,6	57	-87,0	0,4	2,5
Kroatien	2	x	18	x	0,1	9,0
Lettland	-	-	-	-	-	-
Litauen	4	-66,7	40	+100,0	0,3	10,0
Luxemburg	33	-84,4	132	-74,7	0,9	4,0
Malta	-	-	-	-	-	-
Niederlande	3 512	-79,6	8 383	-79,1	55,5	2,4
Österreich	33	-83,7	211	-58,9	1,4	6,4
Polen	38	-69,1	324	-22,7	2,1	8,5
Portugal	6	-45,5	14	-72,0	0,1	2,3
Rumänien	5	-76,2	73	+151,7	0,5	14,6
Schweden	362	-66,2	385	-70,9	2,5	1,1
Slowakische Republik	-	-	-	-	-	-
Slowenien	-	-	-	-	-	-
Spanien	23	-71,6	72	-61,9	0,5	3,1
Tschechische Republik	1	-97,4	2	-97,0	-	2,0
Ungarn	8	-72,4	34	-59,5	0,2	4,3
Vereinigtes Königreich	171	-82,4	745	-67,0	4,9	4,4
Zypern	-	-	-	-	-	-
Island	-	-	-	-	-	-
Norwegen	160	-64,7	173	-72,8	1,1	1,1
Russland	2	-93,1	20	-75,6	0,1	10,0
Schweiz	86	-89,3	245	-84,8	1,6	2,8
Türkei	4	-55,6	14	-80,0	0,1	3,5
Ukraine	-	-	-	-	-	-
sonstige europäische Länder	374	-70,2	868	-70,3	5,7	2,3
Afrika	-	-	-	-	-	-
Republik Südafrika	-	-	-	-	-	-
sonstige afrikanische Länder	-	-	-	-	-	-
Asien	8	-84,6	10	-84,4	0,1	1,3
Arabische Golfstaaten	-	-	-	-	-	-
Volksrepublik China und Hongkong	4	-84,6	4	-84,6	-	1,0
Indien	-	-	-	-	-	-
Israel	1	-88,9	1	-91,7	-	1,0
Japan	-	-	-	-	-	-
Südkorea	1	-83,3	3	-78,6	-	3,0
Taiwan	1	-75,0	1	-75,0	-	1,0
sonstige asiatische Länder	1	-66,7	1	-75,0	-	1,0
Amerika	24	-52,9	56	-58,2	0,4	2,3
Kanada	5	-54,5	11	-15,4	0,1	2,2
USA	5	-81,5	23	-72,0	0,2	4,6
sonstige nordamerikanische Länder	-	-	-	-	-	-
Mittelamerika und Karibik	8	x	16	x	0,1	2,0
Brasilien	2	-	2	-	-	1,0
sonstige südamerikanische Länder	4	-63,6	4	-89,2	-	1,0
Australien	3	-87,0	4	-85,2	-	1,3
Neuseeland und Ozeanien	-	-	-	-	-	-
Ohne Angabe	15	x	56	x	0,4	3,7

Anmerkungen Seite 79

Reisegebiete in Nordrhein-Westfalen



Grafik: IT.NRW

Reisegebiete in Nordrhein-Westfalen

Amtliche Schlüssel-Nummer	Verwaltungsbezirk	Amtliche Schlüssel-Nummer	Verwaltungsbezirk
Eifel und Region Aachen		Bergisches Land	
334 000	Städteregion Aachen	316 000	Leverkusen, krfr. Stadt
358 000	Kreis Düren	374 000	Oberbergischer Kreis
366 000	Kreis Euskirchen	378 000	Rhein.-Berg. Kreis
Niederrhein		Bergisches Städtedreieck	
112 000	Duisburg, krfr. Stadt	120 000	Remscheid, krfr. Stadt
114 000	Krefeld, krfr. Stadt	122 000	Solingen, krfr. Stadt
116 000	Mönchengladbach, krfr. Stadt	124 000	Wuppertal, krfr. Stadt
154 000	Kreis Kleve		
162 000	Rhein-Kreis Neuss		
166 000	Kreis Viersen		
170 000	Kreis Wesel		
370 000	Kreis Heinsberg		
Münsterland		Bonn und Rhein-Sieg-Kreis	
		314 000	Bonn, krfr. Stadt
		382 000	Rhein-Sieg-Kreis
Köln und Rhein-Erft-Kreis			
515 000	Münster, krfr. Stadt		
554 000	Kreis Borken		
558 000	Kreis Coesfeld		
566 000	Kreis Steinfurt	315 000	Köln, krfr. Stadt
570 000	Kreis Warendorf	362 000	Rhein-Erft-Kreis
Teutoburger Wald		Düsseldorf und Kreis Mettmann	
711 000	Bielefeld, krfr. Stadt	111 000	Düsseldorf, krfr. Stadt
754 000	Kreis Gütersloh	158 000	Kreis Mettmann
758 000	Kreis Herford		
762 000	Kreis Höxter		
766 000	Kreis Lippe		
770 000	Kreis Minden-Lübbecke		
774 000	Kreis Paderborn		
Sauerland		Ruhrgebiet	
		113 000	Essen, krfr. Stadt
		117 000	Mülheim an der Ruhr, krfr. Stadt
		119 000	Oberhausen, krfr. Stadt
		512 000	Bochum, krfr. Stadt
		513 000	Gelsenkirchen, krfr. Stadt
958 000	Hochsauerland Kreis	562 000	Kreis Recklinghausen
962 000	Märkischer Kreis	911 000	Bochum, krfr. Stadt
966 000	Kreis Olpe	913 000	Dortmund, krfr. Stadt
974 000	Kreis Soest	914 000	Hagen, krfr. Stadt
		915 000	Hamm, krfr. Stadt
		916 000	Herne, krfr. Stadt
		954 000	Ennepe-Ruhr-Kreis
		978 000	Kreis Unna
Siegerland-Wittgenstein			
970 000	Kreis Siegen-Wittgenstein		

Kur- und Erholungsorte in Nordrhein-Westfalen

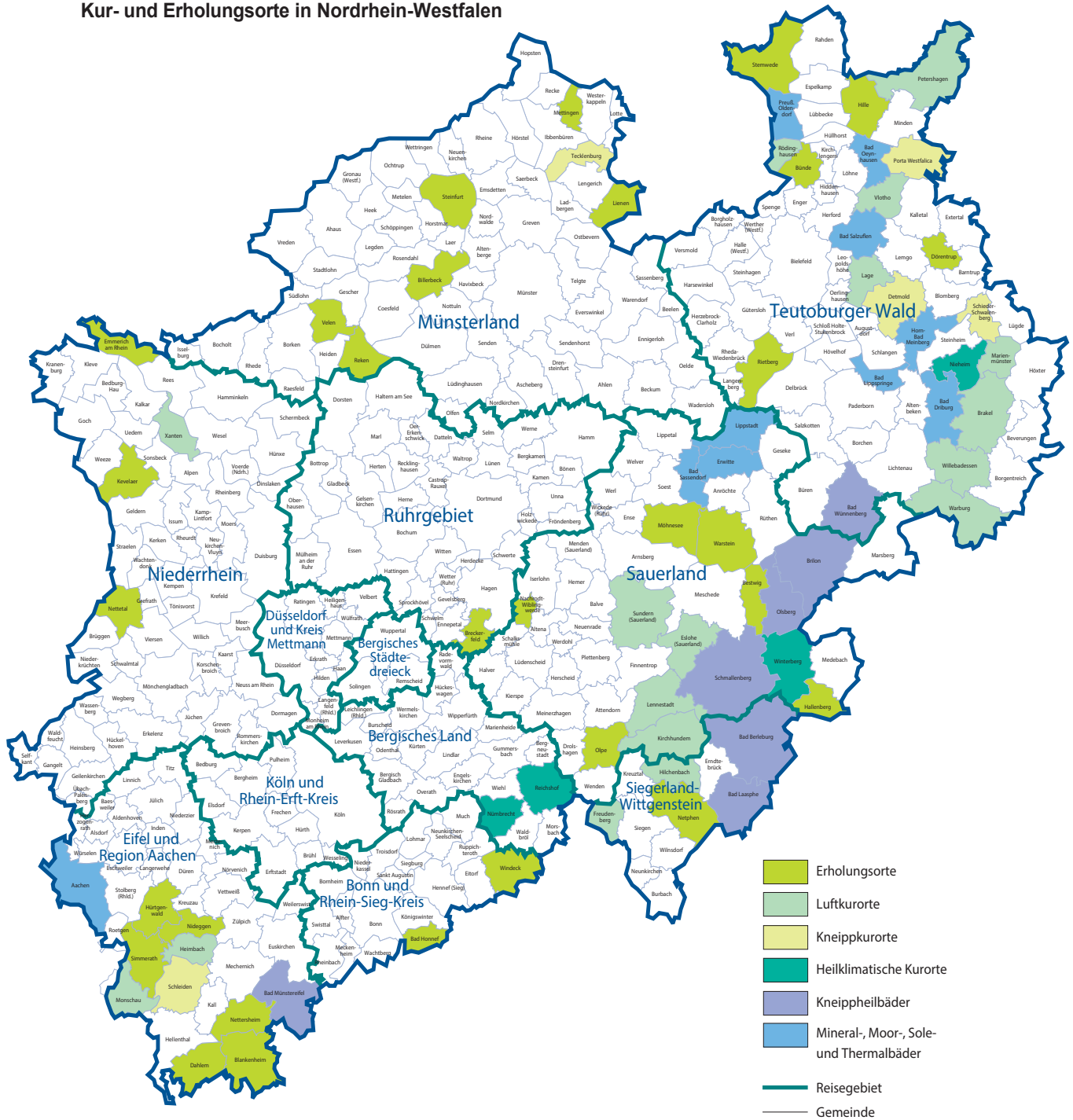

Grafik: IT.NRW

Kurorte und Erholungsorte in Nordrhein-Westfalen

Amtliche Schlüssel-Nummer	Gemeinde	Amtliche Schlüssel-Nummer	Gemeinde
Mineral-, Moor-, Sole- und Thermalbäder		noch: Luftkurort	
334 002	Aachen, Stadt	966 016	Kirchhundem
762 004	Bad Driburg, Stadt	766 040	Lage, Stadt
774 008	Bad Lippspringe, Stadt	966 020	Lenne Stadt, Stadt
770 004	Bad Oeynhausen, Stadt	762 024	Marienmünster, Stadt
766 008	Bad Salzuflen, Stadt	334 020	Monschau, Stadt
974 008	Bad Sassendorf	770 028	Petershagen, Stadt
974 016	Erwitte, Stadt	758 028	Rödinghausen
766 032	Horn-Bad Meinberg, Stadt	958 044	Sundern (Sauerland), Stadt
974 028	Lippstadt, Stadt	758 036	Vlotho, Stadt
770 036	Preußisch-Oldendorf, Stadt	762 036	Warburg, Stadt
		762 040	Willebadessen, Stadt
		170 052	Xanten, Stadt
Heilklimatischer Kurort		Erholungsort	
762 028	Nieheim, Stadt	382 008	Bad Honnef, Stadt
374 032	Nümbrecht	958 008	Bestwig
374 040	Reichshof	558 008	Billerbeck, Stadt
958 048	Winterberg, Stadt	366 008	Blankenheim
		954 004	Breckerfeld, Stadt
Kneippkurort		758 004	Bünde, Stadt
766 020	Detmold, Stadt	366 012	Dahlem
770 032	Porta Westfalica, Stadt	766 024	Dörentrup
766 060	Schieder-Schwalenberg, Stadt	154 008	Emmerich am Rhein, Stadt
366 036	Schleiden, Stadt	958 020	Hallenberg, Stadt
566 088	Tecklenburg, Stadt	770 012	Hille
		358 016	Hürtgenwald
Kneippheilbad		154 032	Kevelaer, Stadt
970 004	Bad Berleburg, Stadt	566 044	Lienen
970 028	Bad Laasphe, Stadt	566 056	Mettingen
366 004	Bad Münstereifel, Stadt	974 032	Möhnesee
774 040	Bad Wünnenberg, Stadt	962 044	Nachrodt-Wiblingwerde
958 012	Brilon, Stadt	970 032	Netphen, Stadt
958 036	Olsberg, Stadt	366 032	Nettersheim
958 040	Schmallenberg, Stadt	166 016	Nettetal, Stadt
		358 044	Nideggen, Stadt
Luftkurort		966 024	Olpe, Stadt
762 016	Brakel, Stadt	554 044	Reken
958 016	Eslohe (Sauerland)	754 032	Rietberg, Stadt
970 016	Freudenberg, Stadt	334 028	Simmerath
358 012	Heimbach, Stadt	566 084	Steinfurt, Stadt
970 020	Hilchenbach, Stadt	770 044	Stemwede
		554 064	Velen, Stadt
		974 044	Warstein, Stadt
		382 076	Windeck

Stand: Dezember 2018

Veröffentlichungen aus den Fachbereichen Handel und Verkehr

Entwicklung von Umsatz und Beschäftigung in nordrhein-westfälischen Unternehmen des Einzelhandels, des Kraftfahrzeughandels, des Großhandels und des Gastgewerbes

Inhalt: Jedes der drei monatlich erscheinenden Hefte enthält die vorläufigen Ergebnisse der Umsatzentwicklung und der Entwicklung der Beschäftigtenzahlen als Messzahlen auf der Basis des Jahres 2015 und als prozentuale Abweichung zum Vormonat und zum Vorjahresmonat. Die Ergebnisse werden in einigen Eckzahlen für die wichtigsten Wirtschaftszweige dargestellt.

Einzelhandel:	Bestell-Nr. G11
Gastgewerbe:	Bestell-Nr. G43
Großhandel:	Bestell-Nr. G12
Kraftfahrzeughandel (inkl. Instandhaltung und Reparatur):	Bestell-Nr. G15

Fachliche Auskünfte zu diesen Veröffentlichungen erteilen Ihnen gerne Matthias Baer und Numan Yazici unter Telefon-Nr. 0211 9449-3787 bzw. 0211 9449-3785.

Gäste und Übernachtungen im Reiseverkehr Nordrhein-Westfalens

Inhalt: Das Heft enthält vorläufige Ergebnisse von Ankünften, Übernachtungen und Aufenthaltsdauer der Gäste in nordrhein-westfälischen Beherbergungsstätten sowie die Zahl der Beherbergungsstätten, Gästebetten und die prozentuale Kapazitätsauslastung gegliedert nach Bade-, Kur-, Erholungsorten und sonstigen Gemeinden, nach Betriebsarten, Regionaleinheiten, Reisegebieten und nach Herkunftsländern. Dargestellt wird die Anzahl, die prozentuale Veränderung gegenüber dem Vorjahresmonat sowie die durchschnittliche Aufenthaltsdauer in Tagen.

Bestell-Nr. G41

Fachliche Auskünfte zu diesen Veröffentlichungen erteilen Ihnen gerne Markus Sesterhenn und Michael Schumann unter Telefon-Nr. 0211 9449-3816 bzw. 0211 9449-3818.

Straßenverkehrsunfälle in Nordrhein-Westfalen

Inhalt: Der Monatsbericht enthält Ergebnisse von Straßenverkehrsunfällen und dabei Verunglückten in Nordrhein-Westfalen nach Unfallkategorien, nach Straßen-, Unfallarten, Unfalltypen, nach Tagesdatum, Ortslage, Art der Verkehrsbeteiligung, Unfallursachen und nach Fehlverhalten der Fahrzeugführer sowie die Anzahl der Verunglückten nach der Schwere der Verletzung, Altersgruppen und Geschlecht. Dargestellt werden die monatlichen und die kumulierten Zahlen, die Vorjahresergebnisse und die prozentuale Veränderung gegenüber den Vorjahreszeiträumen. Auf Gemeindeebene sind Ergebnisse nach Ortslage und Unfallkategorien enthalten.

Bestell-Nr. H12

Straßenverkehrsunfälle in Nordrhein-Westfalen

Inhalt: Der Bericht enthält Ergebnisse von Straßenverkehrsunfällen und dabei Verunglückten in Nordrhein-Westfalen nach Unfallkategorien, nach Straßen-, Unfallarten, Unfalltypen, nach Tagesdatum, Ortslage, Art der Verkehrsbeteiligung, Unfallursachen und nach Fehlverhalten der Fahrzeugführer sowie die Anzahl der Verunglückten nach der Schwere der Verletzung, Altersgruppen und Geschlecht. Dargestellt werden die Jahreswerte, die Vorjahresergebnisse und die prozentuale Veränderung gegenüber den Vorjahreszeiträumen. Auf Gemeindeebene sind Ergebnisse nach Ortslage und Unfallkategorien enthalten. Zahlreiche Grafiken und eine Farbkarte runden den Bericht ab.

Bestell-Nr. H13

Fachliche Auskünfte zu diesen Veröffentlichungen erteilen Ihnen gerne Petra Focks und Dirk Kamps unter Telefon-Nr. 0211 9449-3820 bzw. 0211 9449-3827.

Binnenschifffahrt in Nordrhein-Westfalen

Inhalt: Der Monatsbericht enthält die Entwicklung des Güterverkehrs auf den nordrhein-westfälischen Binnenwasserstraßen nach Verkehrsbeziehungen und Güterabteilungen. Dargestellt werden die monatlichen Gütermengen in Tonnen bzw. der Containerumschlag für Nordrhein-Westfalen, die Mengen des Vormonats und des Vorjahresmonats sowie die kumulierten Jahresgütermengen im Vergleich zum Vorjahreszeitraum mit der prozentualen Veränderung.

Bestell-Nr. H21

Fachliche Auskünfte zu dieser Veröffentlichungen erteilen Ihnen gerne Dirk Kamps und Sabine Schmidt unter Telefon-Nr. 0211 9449-3827 bzw. 0211 9449-3826.