



und Erden. .	2	x	.	.	1200	Tabakerzeugnisse (ohne Abfälle) . . . . .	5	x
rdgas-	-	-	-	-	1299	Veredlung von Erzeugnissen dieser Güter-	-	-
ergbau	-	-	-	-	13	abteilung . . . . .	-	-
und Erden. .	2	x	.	.	1310	Textilien . . . . .	237	x
.	962	x	24 479 717	22	1310	Textile Spinnstoffe und Garne. . . . .	10	17 099 206
.	92	x	4 232 700	32	1320	Gewebe. . . . .	43	69 407 753
.	22	x	196 962	7	1330	Textilveredlung. . . . .	48	x
.	157	x	4 410 627	31	1391	Gewirke und Gestricke. . . . .	12	x
erzeugnisse .	10	9 609 047	79 693	5	1392	Konfektionierte Textilwaren (ohne Bekleidung) . .	70	x
oren,	6	x	148 319	14	1393	Teppiche und textile Fußbodenbeläge,	-	-
.	12	x	495 480	26	1394	auch konfektioniert . . . . .	kg	14 36 845 082
l. g. . . . .	42	x	1 211 722	36	1395	Sellerwaren . . . . .	kg	4 3 029 310
.	11	2 885 581	1 053 160	30	1396	Vliesstoffe (auch getränkt, bestrichen, überzogen	-	-
.	4	97 467	125 671	16	1399	oder mit Lagen versehen) und Erzeugnisse	kg	12 49 308 780
peiseeis) . .	27	x	1 342 737	8	14	daraus (ohne Bekleidung) . . . . .	65	x
.	4	85 542 600	116 086	10	1411	Technische Textilien . . . . .	5	x
.	26	x	577 201	19	1412	Sonstige Textilwaren, a. n. g. . . . .	49	x
.	13	x	460 971	42	1413	Bekleidung . . . . .	-	-
.	508	x	3 186 592	26	1414	Bekleidung aus Leder oder rekonstituiertem	-	-
kg	55	.	.	.	1415	Leder (einschl. Mänteln) (ohne Bekleidungs-	-	-
t	2	.	.	.	1416	zubehör, Schuhe und Kopfbedeckungen) . . . . .	St	11 1 075 085
t	7	.	.	.	1417	Arbeits- und Berufsbekleidung . . . . .	19	5 795 500
kg	41	605 557 331	2 454 056	30	1418	Sonstige Oberbekleidung (ohne Arbeits-	11	x
kg	11	124 048 886	727 820	26	1419	und Berufsbekleidung) . . . . .	11	x
.	24	x	474 688	17	1420	Wäsche. . . . .	12	x
.	24	x	465 843	18	1431	Bekleidung und Bekleidungszubehör, a. n. g. . . .	-	-
ereitungen,	.	.	.	.	1432	Pelzwaren . . . . .	4	x
n oder zum	kg	.	.	.	1433	Strumpfwaren. . . . .	4	x
inem Inhalt	61	x	786 590	17	1434	Bekleidung a. n. g., aus Gewirken oder Gestricke	St	4 .
.	29	x	453 031	12	1435	Veredlung von Erzeugnissen dieser Güterab-	-	-
ereitet	26	.	.	.	1436	teilung (ohne Bekleidung aus textilen Stoffen) . .	2	x
Güter-	.	.	.	.	1437	Leder und Lederwaren . . . . .	33	x
.	.	.	.	.	1438	Leder und Lederfaserstoff; zugerichtete	-	-
.	.	.	.	.	1439	und gefärbte Felle . . . . .	4	x
.	.	.	.	.	1440	Lederwaren (ohne Lederbekleidung und Schuhe) .	16	x
.	.	.	.	.	1441	Schuhe . . . . .	13	x
.	.	.	.	.	1442	Veredlung von Erzeugnissen dieser Güter-	-	-
.	.	.	.	.	1443	abteilung . . . . .	-	-

## Statistische Berichte

### Gäste und Übernachtungen im Reiseverkehr Nordrhein-Westfalens

April 2020



# **Gäste und Übernachtungen im Reiseverkehr Nordrhein-Westfalens**

**April 2020**

Herausgegeben von  
Information und Technik Nordrhein-Westfalen, Statistisches Landesamt  
Mauerstraße 51, 40476 Düsseldorf • Postfach 10 11 05, 40002 Düsseldorf  
Telefon 0211 9449-01 • Telefax 0211 9449-8000  
Internet: <http://www.it.nrw>  
E-Mail: [poststelle@it.nrw.de](mailto:poststelle@it.nrw.de)

Erschienen im Juni 2020

Alle Statistischen Berichte finden Sie als PDF-Datei zum kostenlosen  
Download in unserer Internet-Rubrik Aktuell / Publikationen.  
© Information und Technik NRW, Düsseldorf, 2020  
Auszugsweise Vervielfältigung und Verbreitung mit Quellenangabe gestattet.

# Inhalt

	Seite
<b>Vorbemerkungen</b> .....	4
<b>Hinweis</b> .....	5
<b>Grafiken</b> .....	6
 <b>Tabellenteil</b>	
1. Entwicklung der Ankünfte und Übernachtungen .....	8
2. Kapazität und Leistung der Beherbergungsstätten im April 2020 nach	
2.1 Verwaltungsbezirken .....	9
2.2 Gemeindegruppen und Betriebsarten .....	23
2.3 Reisegebieten und Betriebsarten .....	27
2.4 Reisegebieten und Herkunftsländern .....	31
3. Leistung der Beherbergungsstätten von Januar bis April 2020 nach	
3.1 Verwaltungsbezirken .....	44
3.2 Gemeindegruppen und Betriebsarten .....	58
3.3 Reisegebieten und Betriebsarten .....	62
3.4 Reisegebieten und Herkunftsländern .....	66
4.1 Leistung der Campingplätze nach Herkunftsländern .....	79
4.2 Leistung der Campingplätze nach Herkunftsländern – kumulierte Ergebnisse .....	80
 <b>Karte</b>	
Reisegebiete in Nordrhein-Westfalen .....	81
Übersicht der Reisegebiete / Regionen in Nordrhein-Westfalen .....	82
 <b>Karte</b>	
Kur- und Erholungsorte in Nordrhein-Westfalen .....	83
Verzeichnis der Kurorte und Erholungsorte in Nordrhein-Westfalen .....	84
 <b>Veröffentlichungen</b> .....	85

## Vorbemerkungen

In der Beherbergungsstatistik des Reiseverkehrs werden monatlich die angekommenen Gäste und Gästeübernachtungen in Beherbergungsbetrieben und auf Campingplätzen erfasst, wobei die Gäste aus dem Ausland nach dem Herkunftsland (ständiger Wohnsitz) untergliedert werden. Bei Beherbergungsbetrieben wird die Zahl der angebotenen Betten und bei Campingplätzen die Zahl der angebotenen Stellplätze erhoben. Einmal jährlich wird bei Betrieben der klassischen Hotellerie zum Stichtag 31. Juli die Zahl der angebotenen Gästezimmer erfasst und in der Juli-Ausgabe dieses Berichts veröffentlicht.

Die Rechtsgrundlage dieser Erhebung ist das „Gesetz zur Neuordnung der Statistik über die Beherbergung im Reiseverkehr (Beherbergungsstatistikgesetz – BeherbStatG) vom 22. Mai. 2002“ (BGBl. I S. 1642), zuletzt geändert durch Artikel 11 des Gesetzes vom 28. Juli 2015 (BGBl. I S. 1400). Nach § 3 (I) dieses Gesetzes werden nur Beherbergungsbetriebe in die Erhebung einbezogen, die zehn und mehr Schlafgelegenheiten bzw. bei Campingplätzen zehn und mehr Stellplätze aufweisen.

### Darstellung der Ergebnisse

Die vorliegenden Monatsergebnisse enthalten vorläufige Zahlen. In der Regel weichen aber die endgültigen Ergebnisse nur geringfügig davon ab. In den aufsummierten Teiljahresergebnissen im zweiten Teil des Berichtes fließen jeweils nachträgliche Meldungen von Beherbergungsbetrieben ein, so dass diese Ergebnisse im Laufes des Jahres beständiger werden.

Zurzeit gibt es in Nordrhein-Westfalen zwei Gemeinden (von 396), die keine Beherbergungsstätte mit zehn und mehr Betten haben. Sie werden in der Erhebung nicht berücksichtigt.

Die Zahl der prädikatisierten Orte in Nordrhein-Westfalen beträgt zurzeit 72. Darunter befinden sich 10 Mineral-, Moor-, Sole- und Thermalbäder, 4 Heilklimatische Kurorte, 5 Kneippkurorte, 7 Kneippheilbäder, 16 Luftkurorte und 30 Erholungsorte. Eine Übersicht der Lage dieser Orte finden Sie am Ende des Berichtes.

## Hinweis

Abweichungen in den Summen ergeben sich aus dem Runden der Einzelwerte

Eventuelle Abweichungen der Monatswerte in Tabelle 1 gegenüber den Monatswerten vorangegangener Statistischer Berichte ergeben sich durch Nachmeldungen.

## Zeichenerklärung

(nach DIN 55 301)

0	weniger als die Hälfte von 1 in der letzten besetzten Stelle, jedoch mehr als nichts
—	nichts vorhanden (genau null)
...	Angabe fällt später an
x	Tabellenfach gesperrt, weil Aussage nicht sinnvoll
.	Zahlenwert unbekannt oder geheim zu halten

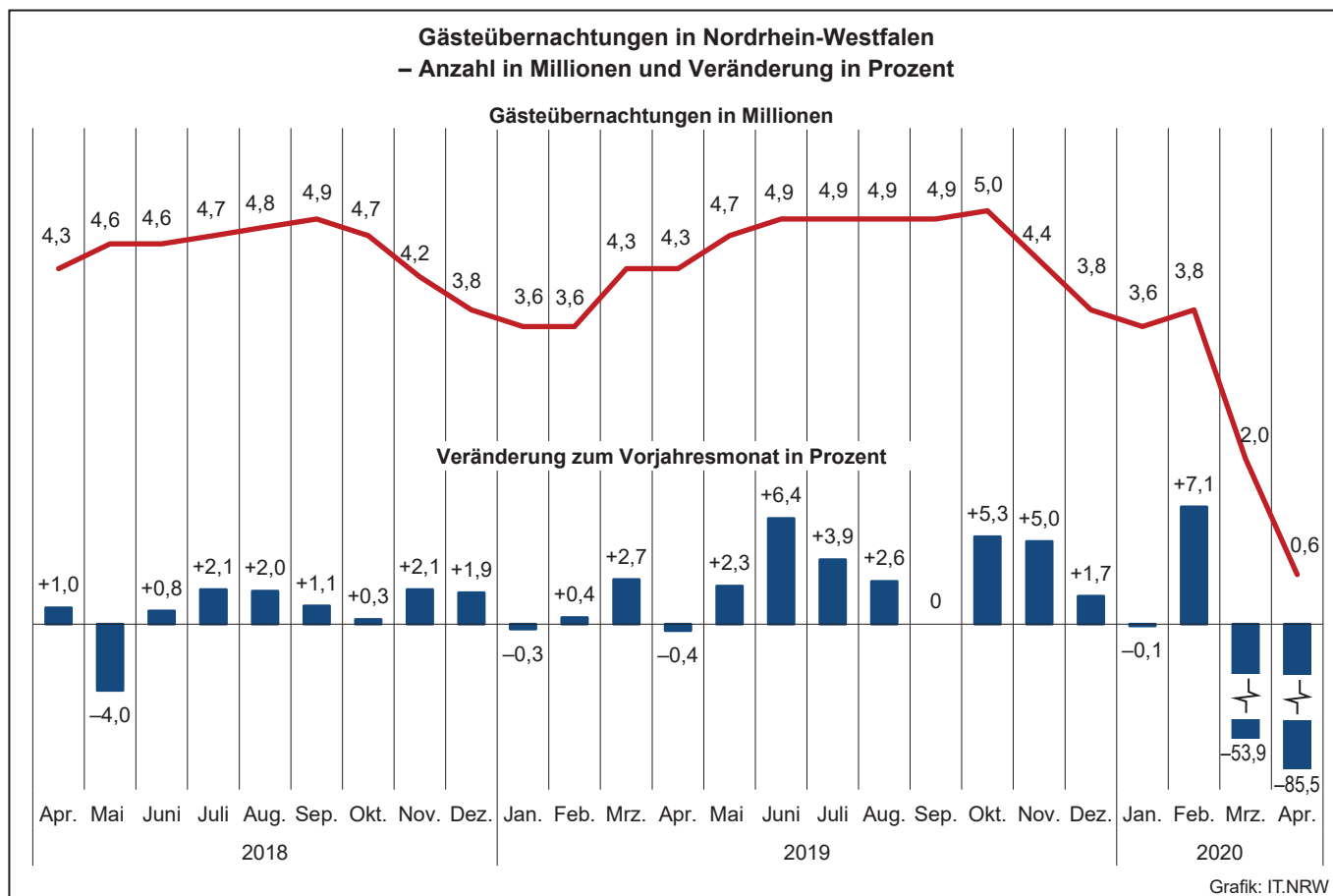
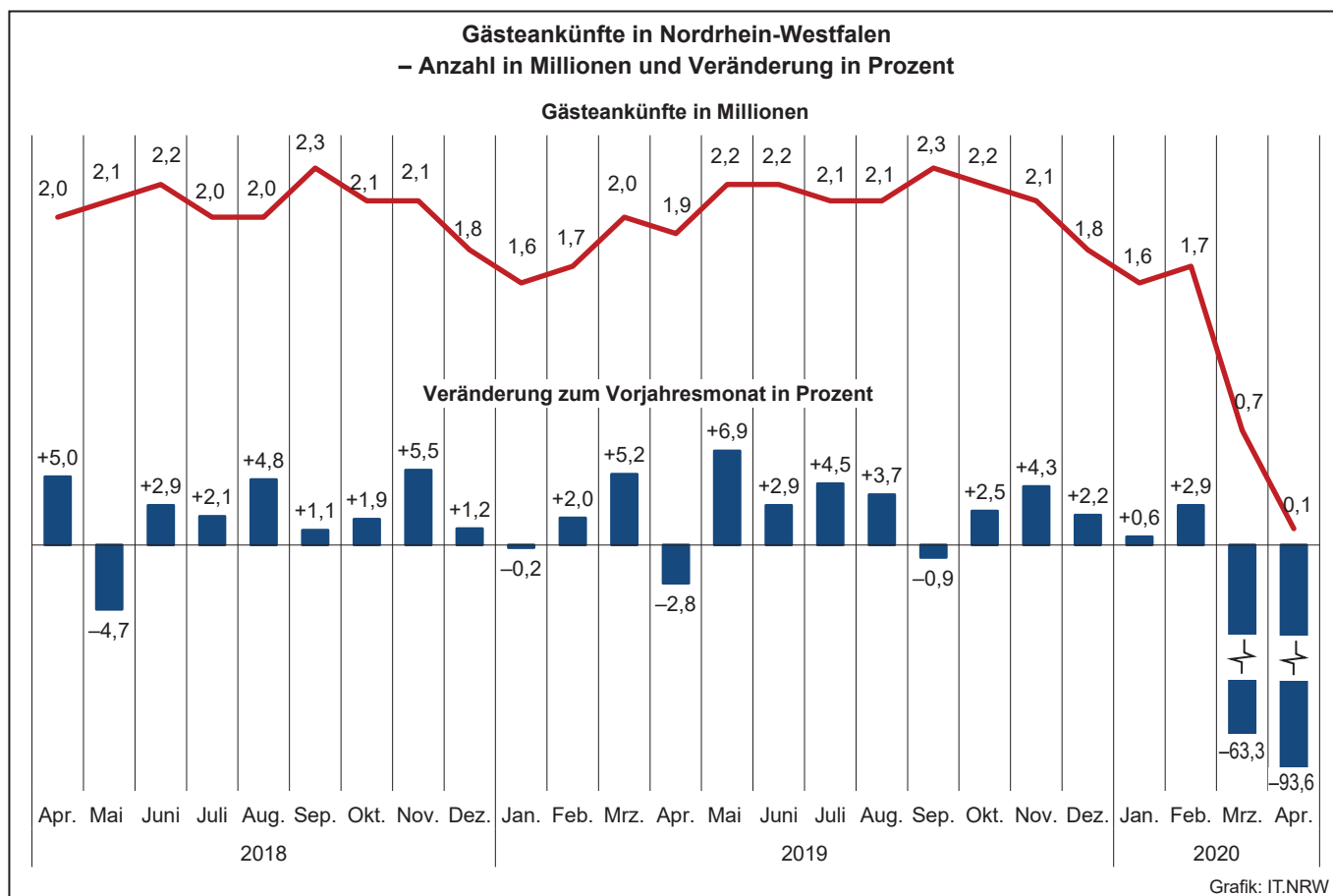

**Übernachtungen in NRW je 1 000 Einwohner nach Reisegebieten  
sowie Anteil der deutschen und ausländischen Gäste im April 2020**



**Beherbergungsintensität der  
Übernachtungen je 1 000 Einwohner**

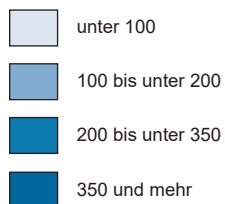

**Kreisdiagramme**

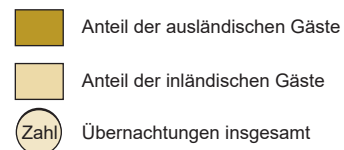

Grafik: IT.NRW



# 1. Entwicklung der Ankünfte und Übernachtungen

Zeitraum		Ankünfte		Übernachtungen		Ankünfte		Übernachtungen	
		aller Gäste	ausländischer Gäste	aller Gäste	ausländischer Gäste	aller Gäste	ausländischer Gäste	aller Gäste	ausländischer Gäste
		Anzahl				Veränderungen zum Vorjahresmonat in %			
2018	Januar	1 628 880	385 771	3 633 268	814 602	+3,8	+2,2	+3,9	+4,1
	Februar	1 633 995	355 431	3 581 843	753 874	+4,2	+2,7	+4,0	+1,9
	März	1 881 579	426 026	4 149 018	854 579	-4,3	-6,2	-3,7	-9,0
	April	1 960 742	438 863	4 275 128	877 918	+5,0	+6,7	+1,0	+5,2
	Mai	2 083 583	433 740	4 578 751	872 253	-4,7	-14,1	-4,0	-16,0
	Juni	2 165 462	427 563	4 586 548	837 389	+2,9	+0,8	+0,8	-1,9
	Juli	2 044 143	474 428	4 706 900	1 018 617	+2,1	+2,2	+2,1	-
	August	2 043 271	502 327	4 800 439	1 137 336	+4,8	+4,5	+2,0	+2,7
	September	2 292 975	467 545	4 860 551	940 028	+1,1	-0,7	+1,1	-1,5
	Oktober	2 129 904	457 654	4 734 131	934 495	+1,9	+0,8	+0,3	-2,8
	November	2 051 136	433 284	4 236 282	843 252	+5,5	+1,0	+2,1	-3,9
	Dezember	1 784 987	463 723	3 784 172	901 503	+1,2	+2,0	+1,9	+2,0
2019	Januar	1 626 411	388 323	3 624 078	812 914	-0,2	+0,7	-0,3	-0,2
	Februar	1 666 541	359 183	3 594 398	758 702	+2,0	+1,1	+0,4	+0,6
	März	1 978 946	428 660	4 260 353	876 357	+5,2	+0,6	+2,7	+2,5
	April	1 906 579	413 433	4 258 839	826 638	-2,8	-5,8	-0,4	-5,8
	Mai	2 227 835	453 165	4 682 314	884 824	+6,9	+4,5	+2,3	+1,4
	Juni	2 229 194	463 356	4 879 763	959 849	+2,9	+8,4	+6,4	+14,6
	Juli	2 136 421	495 832	4 891 590	1 058 877	+4,5	+4,5	+3,9	+4,0
	August	2 117 855	500 096	4 925 448	1 116 957	+3,7	-0,4	+2,6	-1,8
	September	2 273 460	458 884	4 862 741	930 989	-0,9	-1,9	-	-1,0
	Oktober	2 182 699	509 431	4 984 730	1 098 861	+2,5	+11,3	+5,3	+17,6
	November	2 140 019	459 660	4 445 979	905 918	+4,3	+6,1	+5,0	+7,4
	Dezember	1 823 690	477 000	3 849 551	919 833	+2,2	+2,9	+1,7	+2,0
2020	Januar	1 635 883	366 251	3 620 035	756 955	+0,6	-5,7	-0,1	-6,9
	Februar	1 715 573	381 790	3 848 272	832 684	+2,9	+6,3	+7,1	+9,8
	März	727 231	114 938	1 965 212	258 115	-63,3	-73,2	-53,9	-70,5
	April	121 989	11 946	619 646	49 942	-93,6	-97,1	-85,5	-94,0
	Mai	...	...	...	...	...	...	...	...
	Juni	...	...	...	...	...	...	...	...
	Juli	...	...	...	...	...	...	...	...
	August	...	...	...	...	...	...	...	...
	September	...	...	...	...	...	...	...	...
	Oktober	...	...	...	...	...	...	...	...
	November	...	...	...	...	...	...	...	...
	Dezember	...	...	...	...	...	...	...	...

## 2.1 Kapazität und Leistung der Beherbergungsstätten nach Verwaltungsbezirken

April 2020

Amtliche Schlüsselnummer	Verwaltungsbezirk	Betriebe		Betten			Mittlere Aufenthaltsdauer <sup>3)</sup>	
		geöffnete	Veränderung <sup>1)</sup>	angebotene	Veränderung <sup>1)</sup>	mittlere Auslastung <sup>2)</sup>	aller Gäste	ausländischer Gäste
<b>111 000</b>	<b>Kreisfreie Städte</b>							
<b>112 000</b>	<b>Düsseldorf</b>	<b>126</b>	<b>-44,5</b>	<b>15 528</b>	<b>-45,3</b>	<b>4,1</b>	<b>2,4</b>	<b>3,1</b>
<b>113 000</b>	<b>Duisburg</b>	<b>31</b>	<b>-36,7</b>	<b>1 954</b>	<b>-47,9</b>	<b>13,6</b>	<b>4,2</b>	<b>2,5</b>
<b>114 000</b>	<b>Essen</b>	<b>56</b>	<b>-41,1</b>	<b>5 145</b>	<b>-49,9</b>	<b>11,5</b>	<b>4,3</b>	<b>3,1</b>
<b>116 000</b>	<b>Krefeld</b>	<b>13</b>	<b>-40,9</b>	<b>1 126</b>	<b>-36,9</b>	<b>5,7</b>	<b>2,7</b>	<b>2,1</b>
<b>117 000</b>	<b>Mönchengladbach</b>	<b>18</b>	<b>-40,0</b>	<b>1 079</b>	<b>-52,4</b>	<b>10,7</b>	<b>2,2</b>	<b>2,1</b>
<b>119 000</b>	<b>Mülheim an der Ruhr</b>	<b>19</b>	<b>-38,7</b>	<b>1 019</b>	<b>-40,4</b>	<b>5,6</b>	<b>2,7</b>	<b>5,6</b>
<b>120 000</b>	<b>Oberhausen</b>	<b>22</b>	<b>-24,1</b>	<b>1 755</b>	<b>-36,7</b>	<b>22,5</b>	<b>8,3</b>	<b>2,9</b>
<b>122 000</b>	<b>Remscheid</b>	<b>15</b>	<b>-11,8</b>	<b>782</b>	<b>-11,8</b>	<b>5,2</b>	<b>2,1</b>	<b>1,5</b>
<b>124 000</b>	<b>Solingen</b>	<b>12</b>	<b>-33,3</b>	<b>569</b>	<b>-34,6</b>	<b>5,1</b>	<b>2,2</b>	<b>2,8</b>
	<b>Wuppertal</b>	<b>30</b>	<b>-31,8</b>	<b>2 866</b>	<b>-30,8</b>	<b>8,1</b>	<b>4,9</b>	<b>2,3</b>
<b>154 000</b>	<b>Kreis Kleve</b>	<b>80</b>	<b>-41,2</b>	<b>4 073</b>	<b>-28,9</b>	<b>7,5</b>	<b>5,0</b>	<b>5,9</b>
154 004	Bedburg-Hau	3	-	85	-	.	.	.
154 008	Emmerich am Rhein, Stadt	7	-46,2	225	-22,9	6,3	3,3	6,9
154 012	Geldern, Stadt	9	-25,0	533	-10,3	28,1	16,2	12,8
154 016	Goch, Stadt	8	-33,3	302	-37,6	7,6	4,3	15,1
154 020	Issum	1	-66,7	12	-62,5	.	.	.
154 024	Kalkar, Stadt	6	-25,0	1 130	-2,6	.	.	.
154 028	Kerken	3	-25,0	88	-2,2	1,5	1,7	1,0
154 032	Kevelaer, Stadt	10	-47,4	271	-59,7	15,2	15,4	47,9
154 036	Kleve, Stadt	8	-42,9	462	-35,5	2,7	2,4	2,5
154 040	Kranenburg	3	-50,0	36	-87,8	4,7	2,2	2,3
154 044	Rees, Stadt	5	-50,0	253	-7,3	7,1	2,2	1,7
154 048	Rheurdt	1	-80,0	49	-58,8	-	-	-
154 052	Straelen, Stadt	6	-25,0	173	-16,4	9,1	2,9	22,5
154 056	Uedem	3	-40,0	77	-58,8	9,6	2,7	-
154 060	Wachtendonk	2	-71,4	37	-70,2	.	.	.
154 064	Weeze	5	-28,6	340	-14,8	4,7	1,3	1,0
<b>158 000</b>	<b>Kreis Mettmann</b>	<b>73</b>	<b>-26,3</b>	<b>5 076</b>	<b>-31,7</b>	<b>7,5</b>	<b>3,0</b>	<b>8,8</b>
158 004	Erkrath, Stadt	3	-25,0	109	-55,3	.	.	.
158 008	Haan, Stadt	3	-40,0	258	-43,4	4,8	2,4	2,3
158 012	Heiligenhaus, Stadt	4	-	207	-2,4	2,6	1,1	-
158 016	Hilden, Stadt	11	-15,4	946	-13,7	11,9	2,8	8,3
158 020	Langenfeld (Rhld.), Stadt	9	-18,2	418	-7,9	16,5	7,0	2,7
158 024	Mettmann, Stadt	6	-40,0	508	-51,5	7,5	4,1	18,0
158 026	Monheim am Rhein, Stadt	6	-25,0	625	-18,8	2,4	3,7	22,7
158 028	Ratingen, Stadt	19	-34,5	1 463	-42,1	5,3	2,1	3,3
158 032	Velbert, Stadt	10	-23,1	480	-16,1	6,2	1,8	1,8
158 036	Wülfrath, Stadt	2	-	62	+12,7	.	.	.
<b>162 000</b>	<b>Rhein-Kreis Neuss</b>	<b>61</b>	<b>-33,0</b>	<b>3 814</b>	<b>-39,0</b>	<b>21,6</b>	<b>8,1</b>	<b>4,9</b>
162 004	Dormagen, Stadt	12	-25,0	601	-16,3	34,7	8,5	7,5
162 008	Grevenbroich, Stadt	7	-46,2	309	-48,6	6,2	2,5	-
162 012	Jüchen, Stadt	1	-75,0	22	-79,4	.	.	.
162 016	Kaarst, Stadt	6	-33,3	177	-68,9	5,0	2,4	3,8
162 020	Korschenbroich, Stadt	7	-	331	+0,6	.	.	.
162 022	Meerbusch, Stadt	13	-31,6	719	-25,8	42,5	24,8	13,0
162 024	Neuss, Stadt	11	-38,9	1 593	-44,3	5,8	2,2	1,9
162 028	Rommerskirchen	4	-20,0	62	-36,1	8,4	3,2	5,0
<b>166 000</b>	<b>Kreis Viersen</b>	<b>49</b>	<b>-27,9</b>	<b>1 766</b>	<b>-33,7</b>	<b>12,6</b>	<b>3,3</b>	<b>4,5</b>
166 004	Brüggen	5	-44,4	180	-40,4	39,4	24,2	-
166 008	Grefrath	2	-50,0	180	-6,7	.	.	.
166 012	Kempfen, Stadt	6	-14,3	231	-6,9	7,6	4,8	-
166 016	Nettetal, Stadt	11	-26,7	299	-68,7	8,2	2,0	1,0
166 020	Niederkrüchten	6	-40,0	63	-22,2	20,6	3,4	4,4
166 024	Schwalmtal	2	-	40	-	.	.	.
166 028	Tönisvorst, Stadt	3	-25,0	46	-28,1	21,0	3,6	2,2
166 032	Viersen, Stadt	6	-25,0	158	-18,6	9,1	2,0	1,0
166 036	Willich, Stadt	8	-11,1	569	-2,9	17,8	3,6	5,0
<b>170 000</b>	<b>Kreis Wesel</b>	<b>81</b>	<b>-28,9</b>	<b>3 661</b>	<b>-23,7</b>	<b>5,7</b>	<b>2,6</b>	<b>5,2</b>
170 004	Alpen	3	-50,0	108	-23,4	2,6	2,1	2,0
170 008	Dinslaken, Stadt	8	-27,3	345	-9,0	11,5	2,7	4,9
170 012	Hamminkeln, Stadt	8	-11,1	334	-1,2	4,8	3,7	11,5
170 016	Hünxe	2	-60,0	49	-57,8	.	.	.
170 020	Kamp-Lintfort, Stadt	5	-28,6	361	-6,0	3,8	2,1	12,3

1) Veränderung gegenüber dem Vorjahresmonat in % – 2) mittlere Auslastung = (Übernachtungen / angebotene Bettentage) \* 100 – 3) mittlere Aufenthaltsdauer (in Tagen) = Übernachtungen / Ankünfte

## Noch: 2.1 Kapazität und Leistung der Beherbergungsstätten nach Verwaltungsbezirken

April 2020

Amtliche Schlüsselnummer	Verwaltungsbezirk	Ankünfte				Übernachtungen			
		aller Gäste	Veränderung <sup>1)</sup>	ausländischer Gäste	Veränderung <sup>1)</sup>	aller Gäste	Veränderung <sup>1)</sup>	ausländischer Gäste	Veränderung <sup>1)</sup>
<b>111 000</b>	<b>Kreisfreie Städte</b>								
<b>112 000</b>	<b>Düsseldorf</b>	<b>6 841</b>	<b>-97,1</b>	<b>910</b>	<b>-98,9</b>	<b>16 194</b>	<b>-95,6</b>	<b>2 835</b>	<b>-97,9</b>
<b>112 000</b>	<b>Duisburg</b>	<b>1 654</b>	<b>-93,2</b>	<b>177</b>	<b>-96,0</b>	<b>6 962</b>	<b>-85,2</b>	<b>441</b>	<b>-94,1</b>
<b>113 000</b>	<b>Essen</b>	<b>4 088</b>	<b>-93,5</b>	<b>328</b>	<b>-97,5</b>	<b>17 410</b>	<b>-86,2</b>	<b>1 031</b>	<b>-95,8</b>
<b>114 000</b>	<b>Krefeld</b>	<b>634</b>	<b>-94,4</b>	<b>63</b>	<b>-97,6</b>	<b>1 698</b>	<b>-90,9</b>	<b>135</b>	<b>-96,8</b>
<b>116 000</b>	<b>Mönchengladbach</b>	<b>1 486</b>	<b>-91,9</b>	<b>146</b>	<b>-96,1</b>	<b>3 250</b>	<b>-89,1</b>	<b>303</b>	<b>-94,5</b>
<b>117 000</b>	<b>Mülheim an der Ruhr</b>	<b>725</b>	<b>-89,8</b>	<b>38</b>	<b>-96,0</b>	<b>1 941</b>	<b>-85,5</b>	<b>212</b>	<b>-90,0</b>
<b>119 000</b>	<b>Oberhausen</b>	<b>1 424</b>	<b>-92,6</b>	<b>101</b>	<b>-96,5</b>	<b>11 818</b>	<b>-71,5</b>	<b>296</b>	<b>-95,0</b>
<b>120 000</b>	<b>Remscheid</b>	<b>569</b>	<b>-90,1</b>	<b>15</b>	<b>-98,8</b>	<b>1 215</b>	<b>-87,1</b>	<b>22</b>	<b>-98,9</b>
<b>122 000</b>	<b>Solingen</b>	<b>384</b>	<b>-88,9</b>	<b>50</b>	<b>-90,8</b>	<b>857</b>	<b>-87,0</b>	<b>139</b>	<b>-88,7</b>
<b>124 000</b>	<b>Wuppertal</b>	<b>1 304</b>	<b>-93,8</b>	<b>125</b>	<b>-95,2</b>	<b>6 391</b>	<b>-87,1</b>	<b>286</b>	<b>-94,6</b>
<b>154 000</b>	<b>Kreis Kleve</b>	<b>1 725</b>	<b>-95,4</b>	<b>327</b>	<b>-96,5</b>	<b>8 581</b>	<b>-89,6</b>	<b>1 913</b>	<b>-89,1</b>
154 004	Bedburg-Hau	.	.	.	.	.	.	.	.
154 008	Emmerich am Rhein, Stadt	127	-93,3	22	-95,2	423	-90,2	151	-87,3
154 012	Geldern, Stadt	241	-90,7	12	-94,8	3 913	-59,7	154	-60,1
154 016	Goch, Stadt	161	-96,9	16	-98,7	687	-94,0	241	-90,8
154 020	Issum	.	.	.	.	.	.	.	.
154 024	Kalkar, Stadt	.	.	.	.	.	.	.	.
154 028	Kerken	24	-93,2	6	-92,2	40	-93,1	6	-95,4
154 032	Kevelaer, Stadt	63	-98,2	17	-97,6	969	-87,1	814	-49,6
154 036	Kleve, Stadt	142	-97,0	4	-99,5	342	-96,3	10	-99,5
154 040	Kranenburg	23	-98,6	13	-97,3	51	-99,0	30	-97,7
154 044	Rees, Stadt	160	-92,7	11	-95,5	347	-92,5	19	-95,8
154 048	Rheurdt	-	-100,0	-	-	-	-100,0	-	-
154 052	Straelen, Stadt	165	-89,2	2	-99,2	471	-84,8	45	-94,1
154 056	Uedem	66	-94,5	-	-100,0	178	-95,5	-	-100,0
154 060	Wachtendonk	.	.	.	.	.	.	.	.
154 064	Weeze	365	-89,9	209	-88,2	477	-90,2	209	-89,1
<b>158 000</b>	<b>Kreis Mettmann</b>	<b>3 564</b>	<b>-92,0</b>	<b>132</b>	<b>-98,8</b>	<b>10 613</b>	<b>-86,1</b>	<b>1 168</b>	<b>-93,7</b>
158 004	Erkrath, Stadt	.	.	.	.	.	.	.	.
158 008	Haan, Stadt	128	-94,0	4	-98,6	310	-92,0	9	-98,4
158 012	Heiligenhaus, Stadt	148	-83,1	-	-100,0	159	-88,3	-	-100,0
158 016	Hilden, Stadt	1 180	-74,5	18	-97,6	3 320	-68,6	149	-90,2
158 020	Langenfeld (Rhld.), Stadt	297	-86,7	3	-98,6	2 068	-56,1	8	-98,1
158 024	Mettmann, Stadt	278	-96,1	21	-98,9	1 132	-90,9	379	-90,5
158 026	Monheim am Rhein, Stadt	118	-98,2	3	-99,9	433	-95,3	68	-97,9
158 028	Ratingen, Stadt	981	-94,1	65	-98,5	2 105	-92,1	215	-97,0
158 032	Velbert, Stadt	386	-87,0	17	-95,9	683	-86,4	30	-95,3
158 036	Wülfrath, Stadt	.	.	.	.	.	.	.	.
<b>162 000</b>	<b>Rhein-Kreis Neuss</b>	<b>2 816</b>	<b>-91,3</b>	<b>189</b>	<b>-97,3</b>	<b>22 901</b>	<b>-69,7</b>	<b>932</b>	<b>-92,5</b>
162 004	Dormagen, Stadt	737	-69,3	40	-89,2	6 260	-30,2	301	-63,2
162 008	Grevenbroich, Stadt	228	-91,3	-	-100,0	579	-89,6	-	-100,0
162 012	Jüchen, Stadt	.	.	.	.	.	.	.	.
162 016	Kaarst, Stadt	110	-96,8	12	-98,5	265	-94,9	45	-96,9
162 020	Korschenbroich, Stadt	.	.	.	.	.	.	.	.
162 022	Meerbusch, Stadt	351	-87,4	26	-92,9	8 721	-43,1	338	-79,9
162 024	Neuss, Stadt	1 068	-94,7	97	-98,1	2 356	-92,6	184	-97,5
162 028	Rommerskirchen	49	-66,7	6	-77,8	156	-59,1	30	-64,3
<b>166 000</b>	<b>Kreis Viersen</b>	<b>1 918</b>	<b>-86,2</b>	<b>193</b>	<b>-88,4</b>	<b>6 255</b>	<b>-79,4</b>	<b>877</b>	<b>-74,5</b>
166 004	Brüggen	19	-98,8	-	-100,0	460	-87,7	-	-100,0
166 008	Grefrath	.	.	.	.	.	.	.	.
166 012	Kempfen, Stadt	173	-84,3	-	-100,0	836	-75,6	-	-100,0
166 016	Nettetal, Stadt	342	-93,2	1	-99,8	701	-93,8	1	-99,9
166 020	Niederkrüchten	116	-86,4	49	-64,2	389	-81,2	214	-31,2
166 024	Schwalmtal	.	.	.	.	.	.	.	.
166 028	Tönisvorst, Stadt	66	-74,6	5	-81,5	238	-43,2	11	-84,3
166 032	Viersen, Stadt	210	-83,9	6	-94,4	429	-80,3	6	-96,5
166 036	Willich, Stadt	844	-70,8	129	-64,9	3 005	-44,3	642	-10,5
<b>170 000</b>	<b>Kreis Wesel</b>	<b>2 377</b>	<b>-93,4</b>	<b>143</b>	<b>-97,4</b>	<b>6 231</b>	<b>-91,0</b>	<b>742</b>	<b>-93,3</b>
170 004	Alpen	40	-92,6	7	-92,7	85	-93,8	14	-95,3
170 008	Dinslaken, Stadt	424	-77,9	9	-97,0	1 142	-64,6	44	-91,9
170 012	Hamminkeln, Stadt	132	-92,2	17	-86,4	482	-91,5	196	-72,9
170 016	Hünxe	.	.	.	.	.	.	.	.
170 020	Kamp-Lintfort, Stadt	199	-92,0	4	-97,5	414	-90,6	49	-82,5

## Noch: 2.1 Kapazität und Leistung der Beherbergungsstätten nach Verwaltungsbezirken

April 2020

Amtliche Schlüsselnummer	Verwaltungsbezirk	Betriebe		Betten			Mittlere Aufenthaltsdauer <sup>3)</sup>	
		geöffnete	Veränderung <sup>1)</sup>	angebotene	Veränderung <sup>1)</sup>	mittlere Auslastung <sup>2)</sup>	aller Gäste	ausländischer Gäste
	<b>Noch: Kreis Wesel</b>							
170 024	Moers, Stadt	11	-26,7	527	-32,0	8,1	2,2	3,5
170 028	Neukirchen-Vluyn, Stadt	3	-	211	-0,5	6,3	3,2	1,0
170 032	Rheinberg, Stadt	4	-33,3	121	-25,8	4,6	2,5	5,2
170 036	Schermbach	6	-40,0	205	-59,2	6,3	3,1	2,5
170 040	Sonsbeck	4	-20,0	133	+6,4	.	.	.
170 044	Voerde (Niederrhein), Stadt	3	-	147	-1,3	8,9	2,5	3,0
170 048	Wesel, Stadt	12	-14,3	780	-2,0	4,0	2,8	5,5
170 052	Xanten, Stadt	12	-40,0	340	-52,5	2,9	5,1	10,3
<b>100 000</b>	<b>Reg.-Bez. Düsseldorf</b>	<b>686</b>	<b>-35,9</b>	<b>50 213</b>	<b>-40,0</b>	<b>8,8</b>	<b>3,9</b>	<b>3,9</b>
	<b>Kreisfreie Städte</b>							
<b>314 000</b>	<b>Bonn</b>	<b>59</b>	<b>-40,4</b>	<b>5 500</b>	<b>-42,3</b>	<b>9,0</b>	<b>5,0</b>	<b>3,7</b>
<b>315 000</b>	<b>Köln</b>	<b>140</b>	<b>-50,5</b>	<b>16 769</b>	<b>-50,2</b>	<b>6,8</b>	<b>2,4</b>	<b>2,0</b>
<b>316 000</b>	<b>Leverkusen</b>	<b>19</b>	<b>-13,6</b>	<b>1 499</b>	<b>-2,2</b>	<b>11,5</b>	<b>2,4</b>	<b>2,2</b>
	<b>Städteregion Aachen</b>	<b>124</b>	<b>-33,0</b>	<b>6 540</b>	<b>-32,7</b>	<b>9,0</b>	<b>3,8</b>	<b>4,7</b>
334 002	Aachen, kreisfreie Stadt	48	-26,2	4 285	-22,3	10,8	4,1	4,7
334 004	Alsdorf, Stadt	2	-50,0	37	-69,4	.	.	.
334 008	Baesweiler, Stadt	2	-50,0	57	-49,6	.	.	.
334 012	Eschweiler, Stadt	11	-15,4	272	-9,6	18,1	3,3	5,2
334 016	Herzogenrath, Stadt	3	-25,0	106	-14,5	.	.	.
334 020	Monschau, Stadt	23	-37,8	534	-55,9	1,3	3,2	1,3
334 024	Roetgen	6	-14,3	105	-30,5	1,4	3,3	2,0
334 028	Simmerath	20	-47,4	868	-46,1	1,1	3,6	-
334 032	Stolberg (Rhld.), Stadt	4	-42,9	114	-58,5	23,0	3,6	1,0
334 036	Würselen, Stadt	5	-16,7	162	-44,1	.	.	.
<b>358 000</b>	<b>Kreis Düren</b>	<b>50</b>	<b>-43,2</b>	<b>2 804</b>	<b>-31,5</b>	<b>6,0</b>	<b>3,0</b>	<b>4,3</b>
358 004	Aldenhoven	2	-	24	-	.	.	.
358 008	Düren, Stadt	9	-35,7	692	-11,6	11,3	2,4	3,6
358 012	Heimbach, Stadt	10	-54,5	1 294	-15,8	.	.	.
358 016	Hürtgenwald	3	-62,5	47	-85,2	0,9	1,0	1,0
358 020	Inden	1	-50,0	32	-27,3	.	.	.
358 024	Jülich, Stadt	5	-44,4	196	-58,8	.	.	.
358 028	Kreuzau	3	-25,0	108	-8,5	4,3	2,4	-
358 032	Langerwehe	2	-	22	-	.	.	.
358 036	Linnich, Stadt	1	-66,7	14	-74,5	.	.	.
358 040	Merzenich	1	-	22	-	.	.	.
358 044	Nideggen, Stadt	8	-50,0	222	-60,6	2,1	2,1	2,6
358 048	Niederzier	4	-	104	+1,0	12,2	3,8	-
358 052	Nörvenich	1	-	27	-	.	.	.
358 056	Titz	-	-	-	-	-	-	-
358 060	Vettweiß	-	-	-	-	-	-	-
<b>362 000</b>	<b>Rhein-Erft-Kreis</b>	<b>77</b>	<b>-33,6</b>	<b>6 486</b>	<b>-16,0</b>	<b>17,8</b>	<b>10,6</b>	<b>9,7</b>
362 004	Bedburg, Stadt	6	-	346	+3,3	3,8	3,0	3,1
362 008	Bergheim, Stadt	9	-43,8	302	-35,6	9,4	5,4	7,9
362 012	Brühl, Stadt	14	-26,3	2 580	-5,9	19,1	23,2	1,7
362 016	Elsdorf, Stadt	2	-60,0	48	-53,4	.	.	.
362 020	Erfstadt, Stadt	4	-55,6	73	-58,0	12,5	2,7	-
362 024	Frechen, Stadt	7	-36,4	342	-54,6	4,7	1,7	1,3
362 028	Hürth, Stadt	12	-29,4	1 596	+4,3	32,3	13,1	25,7
362 032	Kerpen, Stadt	14	-22,2	697	-25,9	5,7	4,2	25,4
362 036	Pulheim, Stadt	5	-44,4	259	-31,8	9,4	2,4	1,1
362 040	Wesseling, Stadt	4	-33,3	243	-17,9	.	.	.
<b>366 000</b>	<b>Kreis Euskirchen</b>	<b>80</b>	<b>-40,7</b>	<b>2 832</b>	<b>-53,4</b>	<b>6,5</b>	<b>3,3</b>	<b>4,8</b>
366 004	Bad Münstereifel, Stadt	11	-42,1	266	-58,0	6,2	3,7	2,0
366 008	Blankenheim	12	-42,9	340	-49,3	2,7	4,8	13,2
366 012	Dahlem	5	-44,4	230	-81,5	.	.	.
366 016	Euskirchen, Stadt	8	-27,3	448	-15,6	7,1	2,3	3,7
366 020	Hellenthal	16	-23,8	469	-8,6	4,6	2,5	-
366 024	Kall	6	-40,0	187	-61,4	.	.	.
366 028	Mechemich, Stadt	8	-20,0	192	-16,5	8,7	1,8	3,6
366 032	Nettersheim	-	-100,0	-	-100,0	-	-	-
366 036	Schleiden, Stadt	8	-55,6	549	-47,3	2,8	5,8	3,0
366 040	Weilerswist	1	-	18	-	.	.	.
366 044	Zülpich, Stadt	5	-	133	+12,7	49,4	6,9	2,3

Anmerkungen Seite 9

# Noch: 2.1 Kapazität und Leistung der Beherbergungsstätten nach Verwaltungsbezirken

April 2020

Amtliche Schlüsselnummer	Verwaltungsbezirk	Ankünfte				Übernachtungen			
		aller Gäste	Veränderung <sup>1)</sup>	ausländischer Gäste	Veränderung <sup>1)</sup>	aller Gäste	Veränderung <sup>1)</sup>	ausländischer Gäste	Veränderung <sup>1)</sup>
	<b>Noch: Kreis Wesel</b>								
170 024	Moers, Stadt	615	-87,9	48	-96,7	1 360	-84,2	167	-93,6
170 028	Neukirchen-Vluyn, Stadt	121	-91,1	2	-98,9	382	-82,5	2	-99,4
170 032	Rheinberg, Stadt	66	-90,9	10	-95,8	168	-87,2	52	-89,4
170 036	Schermbeck	123	-95,2	20	-91,3	385	-92,5	50	-89,1
170 040	Sonsbeck	.	.	.	.	.	.	.	.
170 044	Voerde (Niederrhein), Stadt	156	-73,3	5	-91,9	392	-68,0	15	-89,2
170 048	Wesel, Stadt	326	-97,1	11	-99,3	929	-94,7	60	-98,4
170 052	Xanten, Stadt	58	-99,1	7	-99,0	297	-97,7	72	-94,0
<b>100 000</b>	<b>Reg.-Bez. Düsseldorf</b>	<b>31 509</b>	<b>-94,5</b>	<b>2 937</b>	<b>-98,0</b>	<b>122 317</b>	<b>-88,3</b>	<b>11 332</b>	<b>-95,6</b>
	<b>Kreisfreie Städte</b>								
<b>314 000</b>	<b>Bonn</b>	<b>2 884</b>	<b>-95,9</b>	<b>186</b>	<b>-98,6</b>	<b>14 289</b>	<b>-89,3</b>	<b>697</b>	<b>-97,4</b>
<b>315 000</b>	<b>Köln</b>	<b>11 638</b>	<b>-96,1</b>	<b>3 218</b>	<b>-96,5</b>	<b>27 884</b>	<b>-94,5</b>	<b>6 489</b>	<b>-96,1</b>
<b>316 000</b>	<b>Leverkusen</b>	<b>2 157</b>	<b>-79,1</b>	<b>251</b>	<b>-91,4</b>	<b>5 168</b>	<b>-72,6</b>	<b>559</b>	<b>-90,2</b>
	<b>Städteregion Aachen</b>								
<b>334 000</b>	<b>Aachen, kreisfreie Stadt</b>	<b>4 303</b>	<b>-93,3</b>	<b>481</b>	<b>-97,5</b>	<b>16 473</b>	<b>-87,5</b>	<b>2 244</b>	<b>-93,8</b>
334 002	Aachen, kreisfreie Stadt	3 094	-92,8	434	-96,8	12 814	-84,5	2 031	-91,3
334 004	Alsdorf, Stadt	.	.	.	.	.	.	.	.
334 008	Baesweiler, Stadt	.	.	.	.	.	.	.	.
334 012	Eschweiler, Stadt	451	-70,3	34	-86,5	1 480	-45,8	177	-52,3
334 016	Herzogenrath, Stadt	.	.	.	.	.	.	.	.
334 020	Monschau, Stadt	63	-99,2	3	-99,9	204	-98,8	4	-99,9
334 024	Roetgen	13	-98,6	1	-99,4	43	-97,3	2	-99,3
334 028	Simmerath	74	-98,8	—	-100,0	269	-98,5	—	-100,0
334 032	Stolberg (Rhld.), Stadt	218	-82,5	3	-98,7	786	-70,7	3	-99,4
334 036	Würselen, Stadt	.	.	.	.	.	.	.	.
	<b>Kreis Düren</b>								
<b>358 000</b>	<b>Düren</b>	<b>1 595</b>	<b>-92,4</b>	<b>102</b>	<b>-98,5</b>	<b>4 715</b>	<b>-91,4</b>	<b>440</b>	<b>-98,0</b>
358 004	Aldenhoven	.	.	.	.	.	.	.	.
358 008	Düren, Stadt	971	-80,8	75	-92,7	2 350	-71,1	272	-82,9
358 012	Heimbach, Stadt	.	.	.	.	.	.	.	.
358 016	Hürtgenwald	12	-99,1	1	-99,6	12	-99,6	1	-99,9
358 020	Inden	.	.	.	.	.	.	.	.
358 024	Jülich, Stadt	.	.	.	.	.	.	.	.
358 028	Kreuzau	48	-89,2	—	-100,0	116	-86,7	—	-100,0
358 032	Langerwehe	.	.	.	.	.	.	.	.
358 036	Linnich, Stadt	.	.	.	.	.	.	.	.
358 040	Merzenich	.	.	.	.	.	.	.	.
358 044	Nideggen, Stadt	41	-98,6	12	-97,7	87	-98,9	31	-97,4
358 048	Niederzier	82	-82,3	—	-100,0	313	-65,9	—	-100,0
358 052	Nörvenich	.	.	.	.	.	.	.	.
358 056	Titz	—	—	—	—	—	—	—	—
358 060	Vettweiß	—	—	—	—	—	—	—	—
	<b>Rhein-Erft-Kreis</b>								
<b>362 000</b>	<b>Bedburg, Stadt</b>	<b>3 243</b>	<b>-93,1</b>	<b>550</b>	<b>-96,0</b>	<b>34 414</b>	<b>-71,6</b>	<b>5 324</b>	<b>-79,4</b>
362 004	Bedburg, Stadt	133	-86,6	74	-56,0	394	-78,5	233	-60,0
362 008	Bergheim, Stadt	158	-86,7	72	-73,8	852	-85,7	566	-82,2
362 012	Brühl, Stadt	631	-97,2	204	-97,4	14 662	-73,4	340	-96,8
362 016	Elsdorf, Stadt	.	.	.	.	.	.	.	.
362 020	Erfstadt, Stadt	100	-88,7	—	-100,0	273	-88,7	1	-88,9
362 024	Frechen, Stadt	271	-95,5	4	-99,7	473	-95,1	5	-99,8
362 028	Hürth, Stadt	1 172	-84,4	153	-93,9	15 312	-48,5	3 929	-41,1
362 032	Kerpen, Stadt	288	-93,2	7	-99,2	1 201	-86,9	178	-87,7
362 036	Pulheim, Stadt	306	-85,9	32	-89,8	727	-81,3	34	-93,6
362 040	Wesseling, Stadt	.	.	.	.	.	.	.	.
	<b>Kreis Euskirchen</b>								
<b>366 000</b>	<b>Bad Münstereifel, Stadt</b>	<b>1 623</b>	<b>-93,8</b>	<b>107</b>	<b>-97,7</b>	<b>5 316</b>	<b>-93,0</b>	<b>516</b>	<b>-96,8</b>
366 004	Bad Münstereifel, Stadt	134	-96,5	4	-98,8	493	-94,4	8	-98,6
366 008	Blankenheim	54	-98,7	13	-96,9	261	-97,5	171	-88,1
366 012	Dahlem	.	.	.	.	.	.	.	.
366 016	Euskirchen, Stadt	424	-87,6	77	-87,6	960	-83,6	285	-62,3
366 020	Hellenthal	225	-90,1	—	-100,0	568	-89,8	—	-100,0
366 024	Kall	.	.	.	.	.	.	.	.
366 028	Mechernich, Stadt	285	-53,3	7	-87,7	503	-64,5	25	-82,1
366 032	Nettersheim	—	-100,0	—	—	—	-100,0	—	-100,0
366 036	Schleiden, Stadt	76	-97,7	2	-99,7	440	-95,3	6	-99,8
366 040	Weilerswist	.	.	.	.	.	.	.	.
366 044	Zülpich, Stadt	263	-59,5	3	-81,3	1 809	-28,6	7	-75,0

Anmerkungen Seite 9

## Noch: 2.1 Kapazität und Leistung der Beherbergungsstätten nach Verwaltungsbezirken

April 2020

Amtliche Schlüsselnummer	Verwaltungsbezirk	Betriebe		Betten			Mittlere Aufenthaltsdauer <sup>3)</sup>	
		geöffnete	Veränderung <sup>1)</sup>	angebotene	Veränderung <sup>1)</sup>	mittlere Auslastung <sup>2)</sup>	aller Gäste	ausländischer Gäste
<b>370 000</b>	<b>Kreis Heinsberg</b>	<b>35</b>	<b>-28,6</b>	<b>1 120</b>	<b>-22,7</b>	<b>9,4</b>	<b>2,3</b>	<b>4,3</b>
370 004	Erkelenz, Stadt	5	-16,7	193	-6,3	18,6	2,5	6,5
370 008	Gangelt	1	-50,0	29	-6,5	-	-	-
370 012	Geilenkirchen, Stadt	1	-66,7	92	-32,8	.	.	.
370 016	Heinsberg, Stadt	3	-25,0	108	-	22,3	2,2	1,0
370 020	Hückelhoven, Stadt	4	-20,0	143	-7,1	2,5	3,1	1,0
370 024	Selfkant	1	-	-	-	-	-	-
370 028	Übach-Palenberg, Stadt	2	-	142	+35,2	.	.	.
370 032	Waldfeucht	2	-	30	-	.	.	.
370 036	Wassenberg, Stadt	9	-30,8	138	-23,3	3,7	1,9	1,7
370 040	Wegberg, Stadt	7	-36,4	245	-50,7	7,4	1,7	5,6
<b>374 000</b>	<b>Oberbergischer Kreis</b>	<b>57</b>	<b>-44,7</b>	<b>3 134</b>	<b>-44,8</b>	<b>19,7</b>	<b>13,5</b>	<b>13,3</b>
374 004	Bergneustadt, Stadt	4	-55,6	246	-50,3	.	.	.
374 008	Engelskirchen	3	-57,1	308	-27,5	.	.	.
374 012	Gummersbach, Stadt	8	-46,7	381	-53,9	8,0	3,8	7,2
374 016	Hückeswagen, Stadt	2	-60,0	108	-40,3	.	.	.
374 020	Lindlar	6	-60,0	106	-76,8	.	.	.
374 024	Marienheide	2	-	150	+3,4	.	.	.
374 028	Morsbach	1	-	46	-	.	.	.
374 032	Nümbrecht	5	-28,6	614	-26,8	.	.	.
374 036	Radevormwald, Stadt	7	-22,2	430	-29,7	10,8	14,3	-
374 040	Reichshof	5	-37,5	310	-22,3	51,6	26,5	x
374 044	Waldbrohl, Stadt	3	-50,0	146	-73,2	.	.	.
374 048	Wiehl, Stadt	5	-37,5	192	-52,6	5,2	2,7	2,0
374 052	Wipperfürth, Stadt	6	-45,5	97	-67,9	7,3	2,8	2,0
<b>378 000</b>	<b>Rhein.-Berg. Kreis</b>	<b>51</b>	<b>-30,1</b>	<b>2 576</b>	<b>-30,1</b>	<b>15,4</b>	<b>6,8</b>	<b>3,8</b>
378 004	Bergisch Gladbach, Stadt	17	-5,6	1 143	-4,4	11,2	4,8	1,7
378 008	Burscheid, Stadt	2	-60,0	89	-52,4	.	.	.
378 012	Kürten	3	-62,5	62	-71,2	.	.	.
378 016	Leichlingen (Rhld.), Stadt	5	-37,5	361	-26,0	.	.	.
378 020	Odenthal	4	-33,3	122	-71,1	3,7	2,3	-
378 024	Overath, Stadt	7	-36,4	232	-35,6	16,8	3,8	5,5
378 028	Rösrath, Stadt	4	-42,9	71	-76,9	6,3	4,2	1,0
378 032	Wermelskirchen, Stadt	9	-10,0	496	-2,4	3,4	2,5	8,5
<b>382 000</b>	<b>Rhein-Sieg-Kreis</b>	<b>93</b>	<b>-36,3</b>	<b>5 673</b>	<b>-40,7</b>	<b>9,2</b>	<b>4,6</b>	<b>10,2</b>
382 004	Alfter	5	-	176	-3,3	12,3	2,9	3,8
382 008	Bad Honnef, Stadt	8	-33,3	678	-36,7	2,1	2,4	1,3
382 012	Bornheim, Stadt	9	-35,7	328	-41,0	8,1	3,8	3,0
382 016	Eitorf	2	-50,0	177	-43,3	.	.	.
382 020	Hennef (Sieg), Stadt	8	-33,3	578	-44,8	23,7	14,9	6,2
382 024	Königswinter, Stadt	12	-47,8	1 044	-42,6	5,2	2,8	5,2
382 028	Lohmar, Stadt	5	-37,5	157	-25,9	4,5	4,4	6,0
382 032	Meckenheim, Stadt	3	-25,0	204	+3,6	11,8	4,2	3,6
382 036	Much	3	-50,0	295	-20,9	2,6	2,3	-
382 040	Neunkirchen-Seelscheid	1	-	21	+75,0	.	.	.
382 044	Niederkassel, Stadt	5	-	210	-	1,7	2,3	2,0
382 048	Rheinbach, Stadt	4	-33,3	245	-18,1	8,9	2,6	2,1
382 052	Ruppichterath	1	-	25	-	.	.	.
382 056	Sankt Augustin, Stadt	2	-33,3	102	-19,0	.	.	.
382 060	Siegburg, Stadt	10	-33,3	666	-26,3	17,5	9,0	33,9
382 064	Swisttal	3	-40,0	166	-81,7	.	.	.
382 068	Troisdorf, Stadt	5	-44,4	286	-60,2	11,9	2,7	2,7
382 072	Wachtberg	4	-	246	-2,0	3,1	3,4	-
382 076	Windeck	3	-66,7	69	-80,1	.	.	.
<b>300 000</b>	<b>Reg.-Bez. Köln</b>	<b>785</b>	<b>-39,6</b>	<b>54 933</b>	<b>-40,8</b>	<b>10,3</b>	<b>4,4</b>	<b>3,8</b>
<b>512 000</b>	<b>Kreisfreie Städte</b>							
<b>512 000</b>	<b>Bottrop</b>	<b>10</b>	<b>-16,7</b>	<b>417</b>	<b>-32,4</b>	<b>14,9</b>	<b>3,9</b>	<b>2,0</b>
<b>513 000</b>	<b>Gelsenkirchen</b>	<b>17</b>	<b>-22,7</b>	<b>1 855</b>	<b>-13,4</b>	<b>11,0</b>	<b>4,9</b>	<b>4,6</b>
<b>515 000</b>	<b>Münster</b>	<b>54</b>	<b>-29,9</b>	<b>6 011</b>	<b>-24,8</b>	<b>2,4</b>	<b>2,0</b>	<b>2,2</b>

Anmerkungen Seite 9

## Noch: 2.1 Kapazität und Leistung der Beherbergungsstätten nach Verwaltungsbezirken

April 2020

Amtliche Schlüsselnummer	Verwaltungsbezirk	Ankünfte				Übernachtungen			
		aller Gäste	Veränderung <sup>1)</sup>	ausländischer Gäste	Veränderung <sup>1)</sup>	aller Gäste	Veränderung <sup>1)</sup>	ausländischer Gäste	Veränderung <sup>1)</sup>
<b>370 000</b>	<b>Kreis Heinsberg</b>	<b>1 363</b>	<b>-84,4</b>	<b>68</b>	<b>-94,7</b>	<b>3 149</b>	<b>-84,5</b>	<b>289</b>	<b>-89,5</b>
370 004	Erkelenz, Stadt	424	-60,3	25	-82,8	1 077	-48,2	162	-50,2
370 008	Gangelt	-	-100,0	-	-100,0	-	-100,0	-	-100,0
370 012	Geilenkirchen, Stadt	.	.	.	.	.	.	.	.
370 016	Heinsberg, Stadt	325	-75,7	12	-96,8	723	-60,4	12	-97,4
370 020	Hückelhoven, Stadt	35	-95,8	4	-96,6	109	-93,1	4	-98,5
370 024	Selfkant	-	-100,0	-	-	-	-100,0	-	-
370 028	Übach-Palenberg, Stadt	.	.	.	.	.	.	.	.
370 032	Waldfeucht	.	.	.	.	.	.	.	.
370 036	Wassenberg, Stadt	83	-94,1	3	-98,7	155	-94,2	5	-99,1
370 040	Wegberg, Stadt	316	-86,9	14	-82,3	541	-92,7	78	-68,9
<b>374 000</b>	<b>Oberbergischer Kreis</b>	<b>1 317</b>	<b>-94,7</b>	<b>67</b>	<b>-96,5</b>	<b>17 811</b>	<b>-76,9</b>	<b>893</b>	<b>-80,2</b>
374 004	Bergneustadt, Stadt	.	.	.	.	.	.	.	.
374 008	Engelskirchen	.	.	.	.	.	.	.	.
374 012	Gummersbach, Stadt	236	-96,4	27	-97,9	892	-93,7	195	-93,3
374 016	Hückeswagen, Stadt	.	.	.	.	.	.	.	.
374 020	Lindlar	.	.	.	.	.	.	.	.
374 024	Marienheide	.	.	.	.	.	.	.	.
374 028	Morsbach	.	.	.	.	.	.	.	.
374 032	Nümbrecht	.	.	.	.	.	.	.	.
374 036	Radevormwald, Stadt	98	-95,3	-	-100,0	1 398	-78,9	-	-100,0
374 040	Reichshof	177	-68,4	2	-75,0	4 686	-32,2	390	x
374 044	Waldbröl, Stadt	.	.	.	.	.	.	.	.
374 048	Wiehl, Stadt	111	-93,3	1	-97,2	297	-93,7	2	-97,2
374 052	Wipperfürth, Stadt	76	-94,3	4	-95,0	212	-93,4	8	-94,8
<b>378 000</b>	<b>Rhein.-Berg. Kreis</b>	<b>1 563</b>	<b>-91,8</b>	<b>226</b>	<b>-89,8</b>	<b>10 694</b>	<b>-76,9</b>	<b>858</b>	<b>-83,1</b>
378 004	Bergisch Gladbach, Stadt	726	-89,3	129	-88,4	3 485	-76,1	220	-89,3
378 008	Burscheid, Stadt	.	.	.	.	.	.	.	.
378 012	Kürten	.	.	.	.	.	.	.	.
378 016	Leichlingen (Rhld.), Stadt	.	.	.	.	.	.	.	.
378 020	Odenthal	59	-98,1	-	-100,0	137	-97,3	-	-100,0
378 024	Overath, Stadt	294	-80,0	90	-66,3	1 123	-69,2	492	-57,0
378 028	Rösrath, Stadt	32	-98,2	1	-99,5	135	-95,6	1	-99,7
378 032	Wermelskirchen, Stadt	158	-94,7	2	-99,1	402	-93,2	17	-96,7
<b>382 000</b>	<b>Rhein-Sieg-Kreis</b>	<b>3 125</b>	<b>-93,7</b>	<b>248</b>	<b>-96,5</b>	<b>14 411</b>	<b>-86,6</b>	<b>2 534</b>	<b>-84,3</b>
382 004	Alfter	223	-78,3	13	-56,7	647	-75,2	50	-20,6
382 008	Bad Honnef, Stadt	121	-97,9	19	-96,7	289	-97,8	25	-98,9
382 012	Bornheim, Stadt	195	-89,7	6	-97,8	732	-86,5	18	-98,2
382 016	Eitorf	.	.	.	.	.	.	.	.
382 020	Hennef (Sieg), Stadt	276	-93,4	9	-96,4	4 105	-72,0	56	-85,6
382 024	Königswinter, Stadt	577	-94,8	48	-97,6	1 612	-92,1	248	-93,3
382 028	Lohmar, Stadt	38	-96,0	3	-95,5	166	-91,0	18	-84,9
382 032	Meckenheim, Stadt	172	-84,2	9	-94,5	718	-64,0	32	-90,0
382 036	Much	50	-98,1	-	-100,0	115	-97,3	-	-100,0
382 040	Neunkirchen-Seelscheid	.	.	.	.	.	.	.	.
382 044	Niederkassel, Stadt	46	-97,2	1	-99,8	108	-96,1	2	-99,8
382 048	Rheinbach, Stadt	248	-89,6	53	-83,7	652	-84,0	111	-76,6
382 052	Ruppichterath	.	.	.	.	.	.	.	.
382 056	Sankt Augustin, Stadt	.	.	.	.	.	.	.	.
382 060	Siegburg, Stadt	377	-92,9	56	-91,7	3 377	-70,9	1 899	-34,6
382 064	Swisttal	.	.	.	.	.	.	.	.
382 068	Troisdorf, Stadt	374	-92,7	19	-98,6	1 018	-88,7	51	-97,6
382 072	Wachtberg	66	-92,9	-	-100,0	223	-87,7	-	-100,0
382 076	Windeck	.	.	.	.	.	.	.	.
<b>300 000</b>	<b>Reg.-Bez. Köln</b>	<b>34 811</b>	<b>-94,6</b>	<b>5 504</b>	<b>-96,7</b>	<b>154 324</b>	<b>-88,1</b>	<b>20 843</b>	<b>-93,6</b>
<b>512 000</b>	<b>Kreisfreie Städte</b>								
<b>512 000</b>	<b>Bottrop</b>	<b>477</b>	<b>-85,0</b>	<b>3</b>	<b>-99,7</b>	<b>1 857</b>	<b>-70,6</b>	<b>6</b>	<b>-99,6</b>
<b>513 000</b>	<b>Gelsenkirchen</b>	<b>1 227</b>	<b>-90,0</b>	<b>82</b>	<b>-96,1</b>	<b>6 055</b>	<b>-79,1</b>	<b>375</b>	<b>-91,2</b>
<b>515 000</b>	<b>Münster</b>	<b>2 126</b>	<b>-96,0</b>	<b>212</b>	<b>-96,5</b>	<b>4 172</b>	<b>-96,3</b>	<b>460</b>	<b>-95,7</b>



## Noch: 2.1 Kapazität und Leistung der Beherbergungsstätten nach Verwaltungsbezirken

April 2020

Amtliche Schlüsselnummer	Verwaltungsbezirk	Betriebe		Betten			Mittlere Aufenthaltsdauer <sup>3)</sup>	
		geöffnete	Veränderung <sup>1)</sup>	angebotene	Veränderung <sup>1)</sup>	mittlere Auslastung <sup>2)</sup>	aller Gäste	ausländischer Gäste
<b>554 000</b>	<b>Kreis Borken</b>	<b>86</b>	<b>-31,2</b>	<b>3 285</b>	<b>-35,7</b>	<b>9,2</b>	<b>3,9</b>	<b>7,9</b>
554 004	Ahaus, Stadt	11	-15,4	423	-16,1	6,3	3,1	11,3
554 008	Bocholt, Stadt	12	-14,3	500	-4,6	8,8	3,6	13,4
554 012	Borken, Stadt	10	-28,6	279	-61,3	6,4	3,1	4,8
554 016	Gescher, Stadt	3	-25,0	110	-15,4	.	.	.
554 020	Gronau (Westf.), Stadt	13	-23,5	664	-9,7	10,3	4,9	9,7
554 024	Heek	2	-	179	-	.	.	.
554 028	Heiden	2	-33,3	47	-60,5	.	.	.
554 032	Isselburg, Stadt	2	-60,0	42	-69,6	.	.	.
554 036	Legden	4	-20,0	187	-67,0	19,6	6,5	1,1
554 040	Raesfeld	3	-50,0	61	-62,3	.	.	.
554 044	Reken	5	-54,5	103	-69,1	7,2	2,9	4,9
554 048	Rhede, Stadt	2	-60,0	52	-36,6	.	.	.
554 052	Schöppingen	6	-14,3	214	-8,5	7,6	3,2	6,0
554 056	Stadtlohn, Stadt	2	-33,3	21	-48,8	.	.	.
554 060	Südlohn	2	-33,3	135	-14,6	.	.	.
554 064	Velen, Stadt	4	-42,9	171	-47,5	11,8	6,6	30,0
554 068	Vreden, Stadt	3	-50,0	97	-39,0	7,1	2,3	2,0
<b>558 000</b>	<b>Kreis Coesfeld</b>	<b>52</b>	<b>-34,2</b>	<b>3 047</b>	<b>-23,4</b>	<b>4,2</b>	<b>2,5</b>	<b>3,8</b>
558 004	Ascheberg	5	-16,7	297	-9,2	10,8	2,3	2,2
558 008	Billerbeck, Stadt	5	-16,7	302	-16,8	.	.	.
558 012	Coesfeld, Stadt	6	-25,0	236	-29,6	4,1	2,0	-
558 016	Dülmen, Stadt	10	-23,1	385	-2,3	12,5	2,5	7,5
558 020	Havixbeck	3	-57,1	40	-77,1	.	.	.
558 024	Lüdinghausen, Stadt	7	-12,5	190	-18,8	6,8	2,0	-
558 028	Nordkirchen	3	-25,0	1 100	-1,4	0,2	3,0	-
558 032	Nottuln	4	-63,6	109	-77,6	6,1	3,0	-
558 036	Olfen, Stadt	2	-33,3	36	-35,7	.	.	.
558 040	Rosendahl	1	-66,7	23	-72,3	.	.	.
558 044	Senden	6	-40,0	329	-19,8	6,6	2,8	3,3
<b>562 000</b>	<b>Kreis Recklinghausen</b>	<b>68</b>	<b>-22,7</b>	<b>3 193</b>	<b>-28,1</b>	<b>11,5</b>	<b>3,4</b>	<b>3,4</b>
562 004	Castrop-Rauxel, Stadt	6	-14,3	384	-19,3	7,3	2,6	3,4
562 008	Datteln, Stadt	10	-	365	-	3,6	3,3	9,0
562 012	Dorsten, Stadt	13	-35,0	284	-41,6	24,4	4,0	9,5
562 014	Gladbeck, Stadt	5	-	451	-	4,4	2,0	1,4
562 016	Haltern am See, Stadt	13	-27,8	525	-45,9	6,0	3,8	-
562 020	Herten, Stadt	4	-	224	-0,4	11,2	2,1	2,8
562 024	Marl, Stadt	5	-37,5	281	-21,5	19,7	4,0	1,8
562 028	Oer-Erkenschwick, Stadt	3	-40,0	248	-46,1	9,2	4,0	3,3
562 032	Recklinghausen, Stadt	6	-25,0	346	-39,0	24,1	4,1	1,9
562 036	Waltrop, Stadt	3	-	85	-	19,8	3,2	-
<b>566 000</b>	<b>Kreis Steinfurt</b>	<b>130</b>	<b>-26,1</b>	<b>4 131</b>	<b>-23,0</b>	<b>13,6</b>	<b>6,0</b>	<b>13,1</b>
566 004	Altenberge	2	-50,0	108	-43,8	.	.	.
566 008	Emsdetten, Stadt	10	-9,1	355	-11,7	12,7	8,0	62,2
566 012	Greven, Stadt	9	-25,0	265	-24,9	5,8	3,2	13,4
566 016	Hörstel, Stadt	13	-18,8	335	+2,1	8,4	4,4	5,3
566 020	Hopsten	1	-50,0	10	-54,5	.	.	.
566 024	Horstmar, Stadt	2	-33,3	32	-46,7	.	.	.
566 028	Ibbenbüren, Stadt	10	-33,3	376	-20,0	9,0	2,5	2,0
566 032	Ladbergen	8	-11,1	151	-6,2	5,0	1,9	2,0
566 036	Laer	3	-	76	-	3,8	3,4	1,0
566 040	Lengerich, Stadt	6	-25,0	171	-5,0	6,7	2,9	4,5
566 044	Lienen	5	-16,7	81	-27,0	17,9	13,6	x
566 048	Lotte	1	-	14	-	.	.	.
566 052	Metelen	1	-	55	-	-	-	-
566 056	Mettingen	6	-25,0	220	-0,9	.	.	.
566 060	Neuenkirchen	1	-50,0	30	-62,5	.	.	.
566 064	Nordwalde	-	-100,0	-	-100,0	-	-	-
566 068	Ochtrup, Stadt	3	-40,0	67	-32,3	11,3	2,9	-
566 072	Recke	4	-33,3	103	-25,4	.	.	.
566 076	Rheine, Stadt	17	-19,0	654	-21,5	15,0	5,3	4,2
566 080	Saerbeck	5	-	209	+1,0	5,5	2,3	1,1
566 084	Steinfurt, Stadt	6	-25,0	199	-14,6	8,7	4,2	7,7
566 088	Tecklenburg, Stadt	9	-52,6	448	-43,6	22,2	21,3	28,3
566 092	Westerkappeln	3	-	54	-	6,2	3,4	4,0
566 096	Wettringen	5	-	118	+1,7	31,0	8,1	20,0

Anmerkungen Seite 9



## Noch: 2.1 Kapazität und Leistung der Beherbergungsstätten nach Verwaltungsbezirken

April 2020

Amtliche Schlüsselnummer	Verwaltungsbezirk	Ankünfte				Übernachtungen			
		aller Gäste	Veränderung <sup>1)</sup>	ausländischer Gäste	Veränderung <sup>1)</sup>	aller Gäste	Veränderung <sup>1)</sup>	ausländischer Gäste	Veränderung <sup>1)</sup>
<b>554 000</b>	<b>Kreis Borken</b>	<b>2 394</b>	<b>-90,4</b>	<b>213</b>	<b>-94,0</b>	<b>9 232</b>	<b>-82,6</b>	<b>1 689</b>	<b>-76,1</b>
554 004	Ahaus, Stadt	254	-89,7	3	-98,7	795	-84,8	34	-92,8
554 008	Bocholt, Stadt	486	-86,5	25	-95,5	1 738	-76,6	336	-74,5
554 012	Borken, Stadt	154	-94,1	30	-90,9	483	-93,0	145	-82,3
554 016	Gescher, Stadt	.	.	.	.	.	.	.	.
554 020	Gronau (Westf.), Stadt	421	-87,3	55	-92,0	2 057	-75,5	532	-70,6
554 024	Heek	.	.	.	.	.	.	.	.
554 028	Heiden	.	.	.	.	.	.	.	.
554 032	Isselburg, Stadt	.	.	.	.	.	.	.	.
554 036	Legden	170	-94,6	7	-97,1	1 099	-80,8	8	-97,9
554 040	Raesfeld	.	.	.	.	.	.	.	.
554 044	Reken	71	-96,4	8	-91,6	204	-94,7	39	-77,5
554 048	Rhede, Stadt	.	.	.	.	.	.	.	.
554 052	Schöppingen	115	-86,2	2	-94,4	365	-82,7	12	-79,7
554 056	Stadtlohn, Stadt	.	.	.	.	.	.	.	.
554 060	Südlohn	.	.	.	.	.	.	.	.
554 064	Velen, Stadt	111	-90,5	2	-99,7	733	-71,2	60	-93,6
554 068	Vreden, Stadt	92	-89,9	1	-99,2	207	-88,1	2	-98,9
<b>558 000</b>	<b>Kreis Coesfeld</b>	<b>1 443</b>	<b>-91,5</b>	<b>86</b>	<b>-93,8</b>	<b>3 567</b>	<b>-93,9</b>	<b>331</b>	<b>-87,9</b>
558 004	Ascheberg	149	-89,6	49	-74,1	343	-87,6	106	-63,6
558 008	Billerbeck, Stadt	.	.	.	.	.	.	.	.
558 012	Coesfeld, Stadt	123	-95,4	—	-100,0	244	-94,9	—	-100,0
558 016	Dülmen, Stadt	573	-69,2	14	-92,6	1 444	-61,9	105	-77,8
558 020	Havixbeck	.	.	.	.	.	.	.	.
558 024	Lüdinghausen, Stadt	198	-87,2	—	-100,0	388	-85,2	—	-100,0
558 028	Nordkirchen	24	-97,7	—	-100,0	72	-99,7	—	-100,0
558 032	Nottuln	65	-97,0	—	-100,0	198	-96,4	—	-100,0
558 036	Olfen, Stadt	.	.	.	.	.	.	.	.
558 040	Rosendahl	.	.	.	.	.	.	.	.
558 044	Senden	231	-89,6	12	-92,5	647	-83,8	40	-87,7
<b>562 000</b>	<b>Kreis Recklinghausen</b>	<b>3 108</b>	<b>-90,1</b>	<b>158</b>	<b>-97,4</b>	<b>10 649</b>	<b>-82,3</b>	<b>537</b>	<b>-95,4</b>
562 004	Castrop-Rauxel, Stadt	329	-88,0	11	-96,0	841	-83,6	37	-93,3
562 008	Datteln, Stadt	140	-94,5	3	-95,0	465	-92,8	27	-81,0
562 012	Dorsten, Stadt	521	-78,5	26	-92,5	2 079	-67,7	248	-88,8
562 014	Gladbeck, Stadt	300	-95,5	41	-98,8	591	-93,6	58	-98,7
562 016	Haltern am See, Stadt	233	-96,1	—	-100,0	889	-93,1	—	-100,0
562 020	Herten, Stadt	259	-86,5	6	-97,6	545	-79,9	17	-95,5
562 024	Marl, Stadt	400	-81,5	42	-87,8	1 611	-56,8	76	-84,1
562 028	Oer-Erkenschwick, Stadt	171	-88,9	14	-12,5	683	-78,9	46	+31,4
562 032	Recklinghausen, Stadt	597	-87,8	15	-98,1	2 441	-74,3	28	-98,8
562 036	Waltrop, Stadt	158	-72,0	—	-100,0	504	-48,6	—	-100,0
<b>566 000</b>	<b>Kreis Steinfurt</b>	<b>2 721</b>	<b>-90,7</b>	<b>208</b>	<b>-93,9</b>	<b>16 411</b>	<b>-77,8</b>	<b>2 730</b>	<b>-67,8</b>
566 004	Altenberge	.	.	.	.	.	.	.	.
566 008	Emsdetten, Stadt	147	-89,7	6	-94,1	1 172	-55,6	373	-19,6
566 012	Greven, Stadt	143	-96,3	5	-99,2	463	-91,2	67	-90,7
566 016	Hörstel, Stadt	192	-91,8	11	-95,0	840	-89,5	58	-93,0
566 020	Hopsten	.	.	.	.	.	.	.	.
566 024	Horstmar, Stadt	.	.	.	.	.	.	.	.
566 028	Ibbenbüren, Stadt	404	-86,0	21	-94,2	1 016	-80,9	42	-94,5
566 032	Ladbergen	99	-90,7	11	-95,5	189	-89,5	22	-93,5
566 036	Laer	21	-94,4	4	-83,3	72	-91,4	4	-86,7
566 040	Lengerich, Stadt	118	-84,8	2	-97,7	346	-80,5	9	-97,2
566 044	Lienen	32	-95,1	2	-99,0	436	-83,1	369	-70,5
566 048	Lotte	.	.	.	.	.	.	.	.
566 052	Metelen	—	-100,0	—	—	—	-100,0	—	—
566 056	Mettingen	.	.	.	.	.	.	.	.
566 060	Neuenkirchen	.	.	.	.	.	.	.	.
566 064	Nordwalde	—	-100,0	—	-100,0	—	-100,0	—	-100,0
566 068	Ochtrup, Stadt	80	-81,7	—	-100,0	228	-63,4	—	-100,0
566 072	Recke	.	.	.	.	.	.	.	.
566 076	Rheine, Stadt	554	-86,4	18	-96,3	2 918	-71,9	75	-93,9
566 080	Saerbeck	146	-81,3	23	-32,4	343	-84,6	25	-51,9
566 084	Steinfurt, Stadt	123	-87,8	30	-59,5	517	-77,2	232	-31,4
566 088	Tecklenburg, Stadt	140	-96,5	17	-96,6	2 979	-80,0	481	-56,1
566 092	Westerkappeln	30	-87,8	3	-90,3	101	-90,1	12	-90,7
566 096	Wettringen	135	-90,0	47	-44,0	1 098	-52,9	941	+305,6

Anmerkungen Seite 9

## Noch: 2.1 Kapazität und Leistung der Beherbergungsstätten nach Verwaltungsbezirken

April 2020

Amtliche Schlüsselnummer	Verwaltungsbezirk	Betriebe		Betten			Mittlere Aufenthaltsdauer <sup>3)</sup>	
		geöffnete	Veränderung <sup>1)</sup>	angebotene	Veränderung <sup>1)</sup>	mittlere Auslastung <sup>2)</sup>	aller Gäste	ausländischer Gäste
<b>570 000</b>	<b>Kreis Warendorf</b>	<b>65</b>	<b>-21,7</b>	<b>2 175</b>	<b>-29,2</b>	<b>20,9</b>	<b>6,6</b>	<b>5,6</b>
570 004	Ahlen, Stadt	7	—	283	-3,4	8,7	3,7	2,5
570 008	Beckum, Stadt	7	—	221	+0,5	10,3	6,6	32,5
570 012	Beelen	3	—	56	—	19,6	4,0	4,0
570 016	Drensteinfurt, Stadt	2	-50,0	39	-54,7	.	.	.
570 020	Ennigerloh, Stadt	5	—	145	-0,7	18,7	2,5	3,2
570 024	Everswinkel	3	-25,0	51	-33,8	19,4	3,3	—
570 028	Oelde, Stadt	8	-20,0	244	-35,4	9,4	2,8	2,6
570 032	Ostbevern	4	-33,3	86	-73,0	7,1	2,7	—
570 036	Sassenberg, Stadt	5	-16,7	94	+2,2	7,4	3,2	5,3
570 040	Sendenhorst, Stadt	6	-14,3	329	-2,1	.	.	.
570 044	Telgte, Stadt	3	-40,0	182	-34,3	.	.	.
570 048	Wadersloh	4	—	68	—	11,6	4,9	11,8
570 052	Warendorf, Stadt	8	-46,7	377	-47,9	7,2	6,1	12,8
<b>500 000</b>	<b>Reg.-Bez. Münster</b>	<b>482</b>	<b>-27,2</b>	<b>24 114</b>	<b>-26,3</b>	<b>9,2</b>	<b>4,2</b>	<b>6,3</b>
<b>711 000</b>	<b>Kreisfreie Stadt Bielefeld</b>	<b>35</b>	<b>-36,4</b>	<b>2 639</b>	<b>-38,5</b>	<b>8,2</b>	<b>2,9</b>	<b>8,5</b>
<b>754 000</b>	<b>Kreis Gütersloh</b>	<b>71</b>	<b>-29,7</b>	<b>2 805</b>	<b>-32,1</b>	<b>10,9</b>	<b>3,8</b>	<b>5,1</b>
754 004	Borgholzhausen, Stadt	—	-100,0	—	-100,0	—	—	—
754 008	Gütersloh, Stadt	16	-23,8	722	-37,0	22,1	8,6	8,2
754 012	Halle (Westf.), Stadt	6	-25,0	234	-50,9	11,1	3,2	2,6
754 016	Harsewinkel, Stadt	5	-28,6	365	-25,2	1,3	1,8	1,0
754 020	Herzebrock-Clarholz	3	—	97	—	7,9	2,3	2,5
754 024	Langenberg	1	—	30	—	.	.	.
754 028	Rheda-Wiedenbrück, Stadt	11	-26,7	493	-16,0	10,1	1,9	4,3
754 032	Rietberg, Stadt	5	-28,6	207	-23,3	6,7	2,3	—
754 036	Schloß Holte-Stukenbrock, Stadt	10	-37,5	332	-25,4	5,5	3,7	—
754 040	Steinhagen	3	-25,0	100	-28,1	8,1	1,2	—
754 044	Verl, Stadt	5	—	66	+11,9	13,8	2,8	2,1
754 048	Versmold, Stadt	3	-57,1	70	-56,0	.	.	.
754 052	Werther (Westf.), Stadt	3	-40,0	89	-51,9	3,0	2,4	1,0
<b>758 000</b>	<b>Kreis Herford</b>	<b>38</b>	<b>-26,9</b>	<b>1 851</b>	<b>-24,2</b>	<b>12,3</b>	<b>8,4</b>	<b>4,7</b>
758 004	Bünde, Stadt	4	-33,3	145	-22,9	8,2	4,1	2,6
758 008	Enger, Stadt	—	—	—	—	—	—	—
758 012	Herford, Stadt	9	-25,0	273	-24,8	12,1	6,1	7,0
758 016	Hiddenhausen	3	-25,0	197	-12,4	.	.	.
758 020	Kirchlengern	1	—	17	—	.	.	.
758 024	Löhne, Stadt	6	—	366	—	15,9	39,1	4,0
758 028	Rödinghausen	4	-33,3	125	-54,9	3,3	3,4	5,7
758 032	Spenge, Stadt	3	—	181	+2,3	.	.	.
758 036	Vlotho, Stadt	8	-42,9	547	-34,1	.	.	.
<b>762 000</b>	<b>Kreis Höxter</b>	<b>82</b>	<b>-28,1</b>	<b>4 234</b>	<b>-28,1</b>	<b>15,1</b>	<b>11,7</b>	<b>9,8</b>
762 004	Bad Driburg, Stadt	23	-30,3	2 006	-25,7	26,6	22,7	6,8
762 008	Beverungen, Stadt	13	-18,8	335	-28,9	3,2	2,2	4,3
762 012	Borgentreich, Stadt	—	-100,0	—	-100,0	—	—	—
762 016	Brakel, Stadt	4	-42,9	182	-16,1	.	.	.
762 020	Höxter, Stadt	12	-36,8	507	-42,0	5,3	3,2	2,3
762 024	Marienmünster, Stadt	5	—	124	-6,8	1,4	2,4	—
762 028	Nieheim, Stadt	5	-28,6	434	-8,4	.	.	.
762 032	Steinheim, Stadt	4	—	120	—	10,0	2,3	1,6
762 036	Warburg, Stadt	11	-35,3	294	-56,0	6,7	3,0	5,0
762 040	Willebadessen, Stadt	5	+25,0	232	+20,8	1,6	2,1	—
<b>766 000</b>	<b>Kreis Lippe</b>	<b>122</b>	<b>-34,4</b>	<b>6 831</b>	<b>-25,5</b>	<b>13,4</b>	<b>10,2</b>	<b>8,4</b>
766 004	Augustdorf	1	-50,0	42	-25,0	—	—	—
766 008	Bad Salzuflen, Stadt	37	-32,7	3 288	-14,8	20,9	16,4	3,3
766 012	Barntrop, Stadt	1	-66,7	15	-44,4	.	.	.
766 016	Blomberg, Stadt	4	-33,3	67	-78,9	.	.	.
766 020	Detmold, Stadt	12	-29,4	438	-39,2	5,2	2,4	2,1
766 024	Dörentrup	7	-22,2	252	-16,8	4,5	5,9	8,1
766 028	Extertal	4	-50,0	102	-61,4	9,1	4,3	3,5
766 032	Horn-Bad Meinberg, Stadt	19	-42,4	1 735	-18,4	5,7	7,4	24,7

Anmerkungen Seite 9

## Noch: 2.1 Kapazität und Leistung der Beherbergungsstätten nach Verwaltungsbezirken

April 2020

Amtliche Schlüsselnummer	Verwaltungsbezirk	Ankünfte				Übernachtungen			
		aller Gäste	Veränderung <sup>1)</sup>	ausländischer Gäste	Veränderung <sup>1)</sup>	aller Gäste	Veränderung <sup>1)</sup>	ausländischer Gäste	Veränderung <sup>1)</sup>
<b>570 000</b>	<b>Kreis Warendorf</b>	<b>1 797</b>	<b>-86,3</b>	<b>117</b>	<b>-92,3</b>	<b>11 826</b>	<b>-68,4</b>	<b>652</b>	<b>-87,0</b>
570 004	Ahlen, Stadt	201	-84,1	8	-93,6	737	-72,1	20	-95,3
570 008	Beckum, Stadt	85	-89,3	2	-99,0	565	-57,4	65	-82,1
570 012	Beelen	82	-61,5	5	-85,3	330	-30,5	20	-78,3
570 016	Drensteinfurt, Stadt	.	.	.	.	.	.	.	.
570 020	Ennigerloh, Stadt	248	-65,7	46	-60,7	621	-62,6	147	-36,1
570 024	Everswinkel	71	-75,8	—	-100,0	235	-63,3	—	-100,0
570 028	Oelde, Stadt	246	-78,1	15	-95,3	687	-81,1	39	-98,2
570 032	Ostbevern	68	-95,9	—	-100,0	181	-92,4	—	-100,0
570 036	Sassenberg, Stadt	66	-95,4	4	-96,7	210	-95,7	21	-94,0
570 040	Sendenhorst, Stadt	.	.	.	.	.	.	.	.
570 044	Telgte, Stadt	.	.	.	.	.	.	.	.
570 048	Wadersloh	48	-60,0	4	-71,4	237	-42,8	47	-53,5
570 052	Warendorf, Stadt	85	-97,0	21	-90,9	517	-92,1	269	-41,8
<b>500 000</b>	<b>Reg.-Bez. Münster</b>	<b>15 293</b>	<b>-91,7</b>	<b>1 079</b>	<b>-95,7</b>	<b>63 769</b>	<b>-85,2</b>	<b>6 780</b>	<b>-86,8</b>
<b>711 000</b>	<b>Kreisfreie Stadt Bielefeld</b>	<b>2 140</b>	<b>-92,7</b>	<b>181</b>	<b>-96,3</b>	<b>6 288</b>	<b>-88,3</b>	<b>1 535</b>	<b>-85,4</b>
<b>754 000</b>	<b>Kreis Gütersloh</b>	<b>2 352</b>	<b>-88,8</b>	<b>88</b>	<b>-97,3</b>	<b>8 826</b>	<b>-80,8</b>	<b>452</b>	<b>-93,7</b>
754 004	Borgholzhausen, Stadt	—	-100,0	—	—	—	-100,0	—	—
754 008	Gütersloh, Stadt	554	-90,0	34	-97,4	4 767	-64,7	279	-90,0
754 012	Halle (Westf.), Stadt	243	-90,2	5	-96,9	781	-85,5	13	-96,3
754 016	Harsewinkel, Stadt	75	-96,3	1	-99,8	137	-96,6	1	-99,9
754 020	Herzebrock-Clarholz	99	-76,4	2	-97,6	229	-71,7	5	-98,2
754 024	Langenberg	.	.	.	.	.	.	.	.
754 028	Rheda-Wiedenbrück, Stadt	714	-79,3	27	-91,9	1 373	-74,3	116	-75,8
754 032	Rietberg, Stadt	180	-88,1	—	-100,0	417	-84,6	—	-100,0
754 036	Schloß Holte-Stukenbrock, Stadt	123	-94,2	—	-100,0	457	-92,5	—	-100,0
754 040	Steinhagen	200	-72,6	—	-100,0	242	-76,7	—	-100,0
754 044	Verl, Stadt	99	-72,1	17	-37,0	274	-62,0	36	-28,0
754 048	Versmold, Stadt	.	.	.	.	.	.	.	.
754 052	Werther (Westf.), Stadt	34	-96,3	2	-99,3	81	-95,8	2	-99,6
<b>758 000</b>	<b>Kreis Herford</b>	<b>864</b>	<b>-89,0</b>	<b>48</b>	<b>-93,5</b>	<b>7 290</b>	<b>-76,7</b>	<b>226</b>	<b>-85,9</b>
758 004	Bünde, Stadt	85	-90,4	9	-91,7	351	-84,4	23	-90,7
758 008	Enger, Stadt	—	—	—	—	—	—	—	—
758 012	Herford, Stadt	252	-87,4	21	-90,0	1 542	-56,3	148	-73,9
758 016	Hiddenhausen	.	.	.	.	.	.	.	.
758 020	Kirchlengern	.	.	.	.	.	.	.	.
758 024	Löhne, Stadt	42	-92,4	1	-97,7	1 643	-81,9	4	-95,5
758 028	Rödinghausen	36	-96,3	6	x	124	-95,4	34	+100,0
758 032	Spenge, Stadt	.	.	.	.	.	.	.	.
758 036	Vlotho, Stadt	.	.	.	.	.	.	.	.
<b>762 000</b>	<b>Kreis Höxter</b>	<b>1 613</b>	<b>-92,3</b>	<b>55</b>	<b>-96,8</b>	<b>18 948</b>	<b>-80,5</b>	<b>539</b>	<b>-89,7</b>
762 004	Bad Driburg, Stadt	705	-90,9	4	-98,3	16 030	-74,5	27	-95,4
762 008	Beverungen, Stadt	143	-93,3	8	-89,6	315	-93,8	34	-78,1
762 012	Borgentreich, Stadt	—	-100,0	—	-100,0	—	-100,0	—	-100,0
762 016	Brakel, Stadt	.	.	.	.	.	.	.	.
762 020	Höxter, Stadt	248	-93,9	6	-98,5	785	-93,5	14	-98,8
762 024	Marienmünster, Stadt	21	-92,3	—	-100,0	51	-93,1	—	-100,0
762 028	Nieheim, Stadt	.	.	.	.	.	.	.	.
762 032	Steinheim, Stadt	154	-81,1	5	-90,9	361	-69,3	8	-89,2
762 036	Warburg, Stadt	186	-93,6	25	-87,6	562	-91,2	126	-78,2
762 040	Willebadessen, Stadt	51	-95,8	—	-100,0	108	-96,4	—	-100,0
<b>766 000</b>	<b>Kreis Lippe</b>	<b>2 591</b>	<b>-93,0</b>	<b>96</b>	<b>-97,4</b>	<b>26 402</b>	<b>-82,2</b>	<b>808</b>	<b>-91,9</b>
766 004	Augustdorf	—	-100,0	—	-100,0	—	-100,0	—	-100,0
766 008	Bad Salzuflen, Stadt	1 253	-91,0	36	-96,9	20 569	-72,1	119	-95,5
766 012	Barntrup, Stadt	.	.	.	.	.	.	.	.
766 016	Blomberg, Stadt	.	.	.	.	.	.	.	.
766 020	Detmold, Stadt	277	-93,8	11	-98,1	678	-92,4	23	-98,1
766 024	Dörentrup	57	-95,1	13	-23,5	339	-89,5	105	+84,2
766 028	Extertal	69	-90,7	2	-97,8	296	-91,2	7	-97,6
766 032	Horn-Bad Meinberg, Stadt	347	-95,3	15	-97,7	2 567	-92,5	370	-84,0

Anmerkungen Seite 9

## Noch: 2.1 Kapazität und Leistung der Beherbergungsstätten nach Verwaltungsbezirken

April 2020

Amtliche Schlüsselnummer	Verwaltungsbezirk	Betriebe		Betten			Mittlere Aufenthaltsdauer <sup>3)</sup>	
		geöffnete	Veränderung <sup>1)</sup>	angebotene	Veränderung <sup>1)</sup>	mittlere Auslastung <sup>2)</sup>	aller Gäste	ausländischer Gäste
	<b>Noch: Kreis Lippe</b>							
766 036	Kalletal	5	-44,4	110	-51,1	1,7	2,5	–
766 040	Lage, Stadt	6	-14,3	143	-13,9	12,9	4,1	16,0
766 044	Lemgo, Stadt	5	-44,4	136	-54,8	9,7	2,5	10,5
766 048	Leopoldshöhe	2	–	21	-43,2	.	.	.
766 052	Lügde, Stadt	11	–	315	+1,6	6,0	3,1	2,0
766 056	Oerlinghausen, Stadt	1	-80,0	31	-81,2	.	.	.
766 060	Schieder-Schwalenberg, Stadt	7	-30,0	136	-53,1	1,8	1,6	–
766 064	Schlangen	–	–	–	–	–	–	–
<b>770 000</b>	<b>Kreis Minden-Lübbecke</b>	<b>78</b>	<b>-25,0</b>	<b>5 492</b>	<b>-17,6</b>	<b>32,5</b>	<b>12,7</b>	<b>3,5</b>
770 004	Bad Oeynhausen, Stadt	20	-13,0	3 020	-11,9	48,6	22,0	3,6
770 008	Espelkamp, Stadt	6	–	182	-5,2	7,5	3,0	2,9
770 012	Hille	2	-50,0	40	-72,8	.	.	.
770 016	Hüllhorst	2	-33,3	74	-14,0	.	.	.
770 020	Lübbecke, Stadt	2	-50,0	64	-49,2	.	.	.
770 024	Minden, Stadt	15	-11,8	684	-4,1	8,9	2,0	2,8
770 028	Petershagen, Stadt	7	-50,0	437	-30,2	25,3	11,9	4,8
770 032	Porta Westfalica, Stadt	6	-25,0	237	-29,0	5,2	1,0	–
770 036	Preußisch-Oldendorf, Stadt	9	-18,2	527	-15,8	4,0	3,2	1,0
770 040	Rahden, Stadt	3	-40,0	117	-37,8	19,7	6,9	–
770 044	Stemwede	6	-33,3	110	-45,3	3,6	3,3	–
<b>774 000</b>	<b>Kreis Paderborn</b>	<b>77</b>	<b>-23,8</b>	<b>4 123</b>	<b>-26,5</b>	<b>20,8</b>	<b>8,0</b>	<b>4,4</b>
774 004	Altenbeken	1	–	20	–	.	.	.
774 008	Bad Lippspringe, Stadt	13	-13,3	1 149	-15,0	35,6	22,3	2,5
774 012	Borchen	6	-14,3	189	-28,4	18,8	3,2	4,5
774 016	Büren, Stadt	9	-18,2	292	-41,6	8,0	2,8	3,9
774 020	Delbrück, Stadt	4	-50,0	86	-67,7	4,1	2,4	–
774 024	Hövelhof	9	-10,0	265	-6,7	9,7	3,4	4,7
774 028	Lichtenau, Stadt	2	-50,0	53	-56,9	.	.	.
774 032	Paderborn, Stadt	25	-21,9	1 684	-24,1	7,5	2,8	2,1
774 036	Salzkotten, Stadt	2	–	69	–	.	.	.
774 040	Bad Wünnenberg, Stadt	6	-45,5	316	-38,0	64,9	16,2	8,9
<b>700 000</b>	<b>Reg.-Bez. Detmold</b>	<b>503</b>	<b>-29,5</b>	<b>27 975</b>	<b>-26,8</b>	<b>17,6</b>	<b>8,6</b>	<b>6,6</b>
	<b>Kreisfreie Städte</b>							
<b>911 000</b>	<b>Bochum</b>	<b>25</b>	<b>-34,2</b>	<b>2 101</b>	<b>-48,0</b>	<b>9,7</b>	<b>5,1</b>	<b>4,0</b>
<b>913 000</b>	<b>Dortmund</b>	<b>43</b>	<b>-32,8</b>	<b>4 968</b>	<b>-34,6</b>	<b>12,6</b>	<b>3,5</b>	<b>3,0</b>
<b>914 000</b>	<b>Hagen</b>	<b>17</b>	<b>-34,6</b>	<b>1 165</b>	<b>-23,7</b>	<b>19,4</b>	<b>8,2</b>	<b>7,9</b>
<b>915 000</b>	<b>Hamm</b>	<b>18</b>	<b>-18,2</b>	<b>1 105</b>	<b>-12,1</b>	<b>7,3</b>	<b>1,8</b>	<b>1,4</b>
<b>916 000</b>	<b>Herne</b>	<b>9</b>	<b>–</b>	<b>556</b>	<b>-0,7</b>	<b>16,1</b>	<b>2,7</b>	<b>2,5</b>
<b>954 000</b>	<b>Ennepe-Ruhr-Kreis</b>	<b>52</b>	<b>-21,2</b>	<b>2 440</b>	<b>-28,9</b>	<b>16,7</b>	<b>8,1</b>	<b>5,0</b>
954 004	Breckerfeld, Stadt	3	-25,0	65	-64,7	14,9	3,2	–
954 008	Ennepetal, Stadt	2	-33,3	220	–	.	.	.
954 012	Gevelsberg, Stadt	2	-33,3	94	-13,0	.	.	.
954 016	Hattingen, Stadt	21	-8,7	953	-19,8	22,4	16,0	4,9
954 020	Herdecke, Stadt	3	-25,0	233	-38,5	6,7	3,5	19,5
954 024	Schwelm, Stadt	3	-50,0	185	-46,4	3,1	2,2	1,0
954 028	Sprockhövel, Stadt	6	-14,3	201	-41,9	9,7	3,2	–
954 032	Wetter (Ruhr), Stadt	3	-40,0	70	-44,9	8,9	1,4	2,0
954 036	Witten, Stadt	9	-18,2	419	-21,4	11,5	4,7	2,4
<b>958 000</b>	<b>Hochsauerlandkreis</b>	<b>246</b>	<b>-45,0</b>	<b>11 891</b>	<b>-54,5</b>	<b>4,4</b>	<b>7,6</b>	<b>3,4</b>
958 004	Arnsberg, Stadt	18	-30,8	981	-31,9	3,2	2,2	4,5
958 008	Bestwig	9	-47,1	428	-52,2	.	.	.
958 012	Brilon, Stadt	17	-29,2	513	-47,5	21,3	9,3	3,1
958 016	Eslohe (Sauerland)	14	-33,3	696	-25,1	0,8	2,4	2,3
958 020	Hallenberg, Stadt	5	-54,5	212	-57,3	2,9	2,3	–
958 024	Marsberg, Stadt	9	-10,0	223	-20,1	2,7	2,2	1,0
958 028	Medebach, Stadt	11	-47,6	280	-92,9	2,6	3,0	–
958 032	Meschede, Stadt	15	-40,0	651	-43,7	2,2	2,9	7,4
958 036	Olsberg, Stadt	30	-26,8	737	-42,9	4,3	5,2	2,6
958 040	Schmallenberg, Stadt	45	-51,1	2 193	-49,2	.	.	.
958 044	Sundern (Sauerland), Stadt	25	-24,2	1 107	-22,2	2,0	2,4	1,3
958 048	Winterberg, Stadt	48	-61,9	3 870	-56,9	0,2	2,9	2,2

Anmerkungen Seite 9

## Noch: 2.1 Kapazität und Leistung der Beherbergungsstätten nach Verwaltungsbezirken

April 2020

Amtliche Schlüsselnummer	Verwaltungsbezirk	Ankünfte				Übernachtungen			
		aller Gäste	Veränderung <sup>1)</sup>	ausländischer Gäste	Veränderung <sup>1)</sup>	aller Gäste	Veränderung <sup>1)</sup>	ausländischer Gäste	Veränderung <sup>1)</sup>
	<b>Noch: Kreis Lippe</b>								
766 036	Kalletal	19	-99,0	–	-100,0	48	-99,4	–	-100,0
766 040	Lage, Stadt	135	-73,8	3	-87,0	555	-57,8	48	-18,6
766 044	Lemgo, Stadt	158	-88,8	11	-94,2	395	-85,5	115	-76,8
766 048	Leopoldshöhe	.	.	.	.	.	.	.	.
766 052	Lügde, Stadt	186	-81,8	2	-98,3	571	-72,9	4	-98,5
766 056	Oerlinghausen, Stadt	.	.	.	.	.	.	.	.
766 060	Schieder-Schwalenberg, Stadt	47	-97,2	–	-100,0	75	-98,2	–	-100,0
766 064	Schlangen	–	–	–	–	–	–	–	–
<b>770 000</b>	<b>Kreis Minden-Lübbecke</b>	<b>4 062</b>	<b>-84,3</b>	<b>56</b>	<b>-98,1</b>	<b>51 420</b>	<b>-59,2</b>	<b>195</b>	<b>-96,6</b>
770 004	Bad Oeynhausen, Stadt	2 003	-79,7	12	-98,5	44 054	-45,1	43	-97,1
770 008	Espelkamp, Stadt	134	-85,5	13	-88,7	408	-81,1	38	-86,9
770 012	Hille	.	.	.	.	.	.	.	.
770 016	Hüllhorst	.	.	.	.	.	.	.	.
770 020	Lübbecke, Stadt	.	.	.	.	.	.	.	.
770 024	Minden, Stadt	916	-82,6	21	-97,8	1 789	-78,3	59	-96,0
770 028	Petershagen, Stadt	278	-87,5	5	-97,9	3 319	-69,1	24	-95,9
770 032	Porta Westfalica, Stadt	290	-86,0	–	-100,0	303	-91,6	–	-100,0
770 036	Preußisch-Oldendorf, Stadt	152	-90,1	2	-95,5	489	-95,8	2	-99,1
770 040	Rahden, Stadt	34	-95,0	–	-100,0	234	-88,4	–	-100,0
770 044	Stemwede	144	-88,5	–	-100,0	481	-83,2	3	-99,1
<b>774 000</b>	<b>Kreis Paderborn</b>	<b>3 059</b>	<b>-89,7</b>	<b>133</b>	<b>-96,2</b>	<b>24 564</b>	<b>-70,2</b>	<b>582</b>	<b>-93,8</b>
774 004	Altenbeken	.	.	.	.	.	.	.	.
774 008	Bad Lippspringe, Stadt	548	-91,4	2	-99,4	12 207	-60,4	5	-99,5
774 012	Borchen	335	-56,2	20	-37,5	1 067	-71,5	90	-20,4
774 016	Büren, Stadt	171	-93,1	19	-87,7	480	-91,0	75	-77,5
774 020	Delbrück, Stadt	45	-96,7	–	-100,0	107	-96,0	–	-100,0
774 024	Hövelhof	225	-83,0	39	-78,9	768	-75,9	185	-73,0
774 028	Lichtenau, Stadt	.	.	.	.	.	.	.	.
774 032	Paderborn, Stadt	1 274	-91,6	36	-97,8	3 579	-86,1	76	-97,9
774 036	Salzkotten, Stadt	.	.	.	.	.	.	.	.
774 040	Bad Wünnenberg, Stadt	379	-78,1	17	-97,8	6 155	-39,9	151	-94,9
<b>700 000</b>	<b>Reg.-Bez. Detmold</b>	<b>16 681</b>	<b>-90,3</b>	<b>657</b>	<b>-96,8</b>	<b>143 738</b>	<b>-75,4</b>	<b>4 337</b>	<b>-91,3</b>
	<b>Kreisfreie Städte</b>								
<b>911 000</b>	<b>Bochum</b>	<b>993</b>	<b>-96,8</b>	<b>71</b>	<b>-98,2</b>	<b>5 091</b>	<b>-90,0</b>	<b>286</b>	<b>-96,0</b>
<b>913 000</b>	<b>Dortmund</b>	<b>5 077</b>	<b>-92,4</b>	<b>484</b>	<b>-96,9</b>	<b>17 880</b>	<b>-84,2</b>	<b>1 468</b>	<b>-94,5</b>
<b>914 000</b>	<b>Hagen</b>	<b>826</b>	<b>-90,9</b>	<b>74</b>	<b>-93,6</b>	<b>6 771</b>	<b>-70,3</b>	<b>587</b>	<b>-80,4</b>
<b>915 000</b>	<b>Hamm</b>	<b>1 206</b>	<b>-86,7</b>	<b>124</b>	<b>-87,6</b>	<b>2 192</b>	<b>-84,4</b>	<b>176</b>	<b>-89,0</b>
<b>916 000</b>	<b>Herne</b>	<b>991</b>	<b>-70,4</b>	<b>59</b>	<b>-63,6</b>	<b>2 693</b>	<b>-53,6</b>	<b>149</b>	<b>-47,7</b>
<b>954 000</b>	<b>Ennepe-Ruhr-Kreis</b>	<b>1 419</b>	<b>-91,7</b>	<b>50</b>	<b>-97,0</b>	<b>11 547</b>	<b>-75,5</b>	<b>248</b>	<b>-92,7</b>
954 004	Breckerfeld, Stadt	72	-87,3	–	-100,0	231	-82,1	–	-100,0
954 008	Ennepetal, Stadt	.	.	.	.	.	.	.	.
954 012	Gevelsberg, Stadt	.	.	.	.	.	.	.	.
954 016	Hattingen, Stadt	394	-92,8	25	-93,3	6 299	-66,1	122	-87,6
954 020	Herdecke, Stadt	134	-94,0	4	-98,5	468	-90,1	78	-87,1
954 024	Schwelm, Stadt	73	-96,3	2	-99,1	160	-95,3	2	-99,5
954 028	Sprockhövel, Stadt	91	-95,5	–	-100,0	288	-93,6	–	-100,0
954 032	Wetter (Ruhr), Stadt	130	-77,0	1	-90,0	186	-85,4	2	-88,9
954 036	Witten, Stadt	306	-89,8	17	-95,2	1 445	-74,5	40	-93,7
<b>958 000</b>	<b>Hochsauerlandkreis</b>	<b>1 862</b>	<b>-98,1</b>	<b>159</b>	<b>-99,1</b>	<b>14 243</b>	<b>-95,6</b>	<b>544</b>	<b>-99,1</b>
958 004	Arnsberg, Stadt	410	-92,4	16	-97,4	883	-93,7	72	-94,4
958 008	Bestwig	.	.	.	.	.	.	.	.
958 012	Brilon, Stadt	364	-90,0	68	-87,8	3 383	-73,1	212	-82,4
958 016	Eslohe (Sauerland)	51	-98,4	4	-96,5	124	-99,0	9	-97,1
958 020	Hallenberg, Stadt	45	-98,0	–	-100,0	104	-98,0	–	-100,0
958 024	Marsberg, Stadt	80	-92,4	1	-99,2	178	-92,9	1	-99,7
958 028	Medebach, Stadt	72	-99,6	–	-100,0	215	-99,7	–	-100,0
958 032	Meschede, Stadt	150	-97,5	18	-97,2	432	-96,8	133	-91,9
958 036	Olsberg, Stadt	168	-96,6	11	-99,0	880	-92,9	29	-98,9
958 040	Schmallenberg, Stadt	.	.	.	.	.	.	.	.
958 044	Sundern (Sauerland), Stadt	280	-96,9	3	-99,6	663	-96,8	4	-99,8
958 048	Winterberg, Stadt	93	-99,6	30	-99,6	268	-99,7	66	-99,7

## Noch: 2.1 Kapazität und Leistung der Beherbergungsstätten nach Verwaltungsbezirken

April 2020

Amtliche Schlüsselnummer	Verwaltungsbezirk	Betriebe		Betten			Mittlere Aufenthaltsdauer <sup>3)</sup>	
		geöffnete	Veränderung <sup>1)</sup>	angebotene	Veränderung <sup>1)</sup>	mittlere Auslastung <sup>2)</sup>	aller Gäste	ausländischer Gäste
<b>962 000</b>	<b>Märkischer Kreis</b>	<b>80</b>	<b>-25,9</b>	<b>2 726</b>	<b>-25,5</b>	<b>6,5</b>	<b>2,6</b>	<b>6,2</b>
962 004	Altena, Stadt	4	-50,0	69	-76,8	12,6	3,7	-
962 008	Balve, Stadt	8	-27,3	314	-15,4	8,7	6,7	19,8
962 012	Halver, Stadt	1	-50,0	18	-50,0	.	.	.
962 016	Hemer, Stadt	5	-37,5	87	-42,4	2,5	3,3	2,0
962 020	Herscheid	2	-	38	-	.	.	.
962 024	Iserlohn, Stadt	14	-12,5	555	-7,8	5,2	2,1	2,3
962 028	Kierspe, Stadt	3	-	60	+7,1	6,7	3,2	-
962 032	Lüdenscheid, Stadt	11	-21,4	620	-16,6	6,8	1,7	2,2
962 036	Meinerzhagen, Stadt	7	-36,4	223	-47,9	7,8	2,6	6,0
962 040	Menden (Sauerland), Stadt	8	-27,3	178	-20,5	8,2	2,8	2,0
962 044	Nachrodt-Wiblingwerde	2	-33,3	170	-19,0	-	-	-
962 048	Neuenrade, Stadt	7	-	166	-	10,2	3,1	-
962 052	Plettenberg, Stadt	4	-50,0	144	-43,3	7,2	3,3	6,4
962 056	Schalksmühle	-	-	-	-	-	-	-
962 060	Werdohl, Stadt	4	-	84	-	7,5	4,5	23,0
<b>966 000</b>	<b>Kreis Olpe</b>	<b>78</b>	<b>-33,3</b>	<b>2 823</b>	<b>-31,1</b>	<b>3,7</b>	<b>3,5</b>	<b>3,0</b>
966 004	Attendorf, Stadt	15	-25,0	739	-14,1	2,3	2,7	2,0
966 008	Drolshagen, Stadt	7	-22,2	140	-21,3	5,4	2,0	1,9
966 012	Finnentrop	7	-22,2	162	-14,3	4,8	3,1	1,0
966 016	Kirchhundem	11	-45,0	240	-55,1	11,0	14,5	2,3
966 020	LenneStadt, Stadt	21	-41,7	897	-32,3	2,3	2,8	3,8
966 024	Olpe, Stadt	11	-26,7	396	-46,2	1,4	1,5	1,0
966 028	Wenden	6	-25,0	249	-10,4	7,0	3,8	10,8
<b>970 000</b>	<b>Kreis Siegen-Wittgenstein</b>	<b>64</b>	<b>-40,7</b>	<b>2 977</b>	<b>-39,6</b>	<b>22,4</b>	<b>10,0</b>	<b>3,8</b>
970 004	Bad Berleburg, Stadt	16	-40,7	915	-30,7	32,4	30,7	3,3
970 008	Burbach	4	-50,0	334	-28,3	40,3	82,0	25,0
970 012	Erndtebrück	1	-	28	-	.	.	.
970 016	Freudenberg, Stadt	5	-37,5	165	-31,3	7,4	1,9	-
970 020	Hilchenbach, Stadt	6	-57,1	332	-49,0	41,4	24,0	4,4
970 024	Kreuztal, Stadt	5	-	96	-	6,5	2,6	3,3
970 028	Bad Laasphe, Stadt	5	-50,0	173	-65,7	7,3	3,8	1,5
970 032	Netphen, Stadt	6	-33,3	112	-55,9	10,0	3,0	-
970 036	Neunkirchen	2	-33,3	56	-21,1	.	.	.
970 040	Siegen, Stadt	10	-28,6	620	-32,9	9,0	2,2	2,9
970 044	Wilnsdorf	4	-55,6	146	-60,5	6,6	2,0	2,8
<b>974 000</b>	<b>Kreis Soest</b>	<b>107</b>	<b>-34,0</b>	<b>6 544</b>	<b>-24,4</b>	<b>21,1</b>	<b>9,1</b>	<b>4,5</b>
974 004	Anröchte	2	-	39	-	.	.	.
974 008	Bad Sassendorf	17	-41,4	1 641	-16,3	36,2	20,8	2,8
974 012	Ense	-	-100,0	-	-100,0	-	-	-
974 016	Erwitte, Stadt	13	-27,8	699	-24,3	24,2	6,7	3,7
974 020	Geseke, Stadt	4	-	924	-	2,0	1,2	1,5
974 024	Lippetal	4	-20,0	55	-8,3	5,7	5,9	7,0
974 028	Lippstadt, Stadt	19	-17,4	1 086	-5,2	24,0	10,6	1,3
974 032	Möhnesee	11	-47,6	688	-48,0	9,4	5,3	1,4
974 036	Rüthen, Stadt	5	-54,5	126	-53,8	.	.	.
974 040	Soest, Stadt	10	-37,5	554	-43,2	7,8	2,5	5,3
974 044	Warstein, Stadt	12	-33,3	435	-20,3	27,1	22,0	18,4
974 048	Welver	3	-	74	-	10,7	3,0	-
974 052	Werl, Stadt	3	-50,0	88	-66,2	20,2	1,1	-
974 056	Wickede (Ruhr)	4	-	135	+1,5	.	.	.
<b>978 000</b>	<b>Kreis Unna</b>	<b>46</b>	<b>-23,3</b>	<b>2 601</b>	<b>-22,0</b>	<b>10,6</b>	<b>3,4</b>	<b>1,9</b>
978 004	Bergkamen, Stadt	3	-50,0	66	-43,6	9,6	2,2	-
978 008	Bönen	-	-	-	-	-	-	-
978 012	Fröndenberg/Ruhr, Stadt	3	-25,0	119	-4,8	4,3	1,8	-
978 016	Holzwickede	2	-	191	-	.	.	.
978 020	Kamen, Stadt	4	-33,3	308	-46,9	7,6	1,7	3,7
978 024	Lünen, Stadt	9	-10,0	534	-20,4	5,7	2,3	2,5
978 028	Schwerte, Stadt	4	-55,6	136	-65,8	13,3	2,7	2,3
978 032	Selm, Stadt	4	-20,0	413	-4,6	.	.	.
978 036	Unna, Stadt	6	-14,3	435	-5,2	7,0	3,5	2,4
978 040	Werne, Stadt	11	-	399	+10,8	22,2	4,4	1,8
<b>900 000</b>	<b>Reg.-Bez. Arnsberg</b>	<b>785</b>	<b>-36,0</b>	<b>41 897</b>	<b>-39,5</b>	<b>11,6</b>	<b>5,7</b>	<b>3,8</b>
	<b>Nordrhein-Westfalen</b>	<b>3 241</b>	<b>-34,8</b>	<b>199 132</b>	<b>-37,1</b>	<b>11,1</b>	<b>5,1</b>	<b>4,2</b>

Anmerkungen Seite 9



## Noch: 2.1 Kapazität und Leistung der Beherbergungsstätten nach Verwaltungsbezirken

April 2020

Amtliche Schlüssel- nummer	Verwaltungsbezirk	Ankünfte				Übernachtungen			
		aller Gäste	Verände- rung <sup>1)</sup>	ausländischer Gäste	Verände- rung <sup>1)</sup>	aller Gäste	Verände- rung <sup>1)</sup>	ausländischer Gäste	Verände- rung <sup>1)</sup>
<b>962 000</b>	<b>Märkischer Kreis</b>	<b>1 995</b>	<b>-87,0</b>	<b>145</b>	<b>-92,4</b>	<b>5 140</b>	<b>-83,8</b>	<b>892</b>	<b>-80,6</b>
962 004	Altena, Stadt	94	-90,8	—	-100,0	350	-84,2	1	-99,1
962 008	Balve, Stadt	99	-92,8	25	-71,6	660	-80,0	494	-42,6
962 012	Halver, Stadt	.	.	.	.	.	.	.	.
962 016	Hemer, Stadt	20	-91,6	1	-94,4	65	-86,4	2	-95,3
962 020	Herscheid	.	.	.	.	.	.	.	.
962 024	Iserlohn, Stadt	415	-88,2	4	-99,2	861	-85,6	9	-99,1
962 028	Kierspe, Stadt	38	-76,3	—	-100,0	120	-67,5	—	-100,0
962 032	Lüdenscheid, Stadt	706	-80,0	91	-88,7	1 231	-80,1	204	-85,7
962 036	Meinerzhagen, Stadt	148	-90,2	2	-97,4	390	-89,8	12	-96,2
962 040	Menden (Sauerland), Stadt	158	-81,5	4	-92,7	438	-74,3	8	-93,0
962 044	Nachrodt-Wiblingwerde	—	-100,0	—	-100,0	—	-100,0	—	-100,0
962 048	Neuenrade, Stadt	161	-81,6	—	-100,0	506	-70,5	—	-100,0
962 052	Plettenberg, Stadt	95	-89,9	14	-86,8	312	-86,9	89	-69,5
962 056	Schalksmühle	—	—	—	—	—	—	—	—
962 060	Werdohl, Stadt	38	-82,3	3	-85,0	171	-75,7	69	+15,0
<b>966 000</b>	<b>Kreis Olpe</b>	<b>804</b>	<b>-96,3</b>	<b>115</b>	<b>-97,0</b>	<b>2 778</b>	<b>-94,8</b>	<b>343</b>	<b>-96,6</b>
966 004	Attendorf, Stadt	182	-96,5	4	-99,4	491	-95,4	8	-99,5
966 008	Drolshagen, Stadt	104	-94,8	11	-92,4	210	-95,9	21	-93,2
966 012	Finnentrop	63	-90,8	1	-97,8	195	-87,7	1	-98,8
966 016	Kirchhundem	52	-97,2	4	-98,8	753	-81,5	9	-98,8
966 020	Lennestadt, Stadt	161	-97,3	36	-98,0	444	-97,5	137	-97,6
966 024	Olpe, Stadt	106	-97,8	48	-92,8	163	-98,7	48	-96,2
966 028	Wenden	136	-87,9	11	-90,3	522	-74,3	119	-47,6
<b>970 000</b>	<b>Kreis Siegen-Wittgenstein</b>	<b>1 946</b>	<b>-90,7</b>	<b>101</b>	<b>-97,7</b>	<b>19 443</b>	<b>-72,0</b>	<b>381</b>	<b>-96,2</b>
970 004	Bad Berleburg, Stadt	289	-87,6	7	-96,8	8 875	-62,6	23	-96,3
970 008	Burbach	36	-97,2	2	-99,0	2 951	-56,8	50	-91,3
970 012	Erndtebrück	.	.	.	.	.	.	.	.
970 016	Freudenberg, Stadt	192	-86,8	—	-100,0	365	-86,0	—	-100,0
970 020	Hilchenbach, Stadt	173	-88,3	23	-80,2	4 147	-51,7	102	-70,4
970 024	Kreuztal, Stadt	72	-85,5	10	-77,3	187	-82,7	33	-74,4
970 028	Bad Laasphe, Stadt	101	-96,8	6	-99,7	380	-95,3	9	-99,8
970 032	Netphen, Stadt	111	-88,6	—	-100,0	336	-86,4	—	-100,0
970 036	Neunkirchen	.	.	.	.	.	.	.	.
970 040	Siegen, Stadt	761	-89,9	47	-96,7	1 674	-85,4	136	-93,6
970 044	Wilnsdorf	146	-91,3	5	-94,2	290	-92,2	14	-91,1
<b>974 000</b>	<b>Kreis Soest</b>	<b>4 506</b>	<b>-86,9</b>	<b>326</b>	<b>-89,0</b>	<b>40 783</b>	<b>-70,0</b>	<b>1 460</b>	<b>-82,9</b>
974 004	Anröchte	.	.	.	.	.	.	.	.
974 008	Bad Sassendorf	858	-87,6	4	-98,4	17 815	-57,2	11	-98,3
974 012	Ense	—	-100,0	—	—	—	-100,0	—	—
974 016	Erwitte, Stadt	690	-82,0	40	-61,9	4 634	-75,2	148	-36,8
974 020	Geseke, Stadt	470	-78,6	13	-91,9	552	-86,0	20	-92,2
974 024	Lippetal	16	-93,2	1	-97,1	94	-86,0	7	-85,7
974 028	Lippstadt, Stadt	738	-86,2	3	-99,5	7 823	-65,6	4	-99,7
974 032	Möhnesee	364	-92,6	138	-12,1	1 924	-89,8	196	-56,6
974 036	Rüthen, Stadt	.	.	.	.	.	.	.	.
974 040	Soest, Stadt	540	-90,3	49	-95,7	1 349	-87,6	260	-92,7
974 044	Warstein, Stadt	161	-89,3	37	-88,7	3 538	-57,9	679	-45,1
974 048	Welver	80	-51,2	—	-100,0	237	-61,3	—	-100,0
974 052	Werl, Stadt	412	-81,2	—	-100,0	445	-87,6	—	-100,0
974 056	Wickede (Ruhr)	.	.	.	.	.	.	.	.
<b>978 000</b>	<b>Kreis Unna</b>	<b>2 070</b>	<b>-86,5</b>	<b>61</b>	<b>-97,1</b>	<b>6 937</b>	<b>-78,9</b>	<b>116</b>	<b>-97,2</b>
978 004	Bergkamen, Stadt	109	-80,8	—	-100,0	237	-85,9	—	-100,0
978 008	Bönen	—	—	—	—	—	—	—	—
978 012	Fröndenberg/Ruhr, Stadt	85	-88,3	—	-100,0	152	-86,5	—	-100,0
978 016	Holzwickede	.	.	.	.	.	.	.	.
978 020	Kamen, Stadt	201	-94,3	3	-99,4	342	-96,3	11	-98,9
978 024	Lünen, Stadt	400	-83,7	4	-98,5	917	-78,9	10	-97,3
978 028	Schwerte, Stadt	109	-94,4	4	-95,2	295	-91,0	9	-93,2
978 032	Selm, Stadt	.	.	.	.	.	.	.	.
978 036	Unna, Stadt	264	-86,3	12	-96,1	914	-76,2	29	-94,9
978 040	Werne, Stadt	500	-73,4	14	-95,9	2 198	-48,0	25	-96,3
<b>900 000</b>	<b>Reg.-Bez. Arnsberg</b>	<b>23 695</b>	<b>-93,0</b>	<b>1 769</b>	<b>-96,8</b>	<b>135 498</b>	<b>-85,0</b>	<b>6 650</b>	<b>-95,2</b>
	<b>Nordrhein-Westfalen</b>	<b>121 989</b>	<b>-93,6</b>	<b>11 946</b>	<b>-97,1</b>	<b>619 646</b>	<b>-85,5</b>	<b>49 942</b>	<b>-94,0</b>

## 2.2 Kapazität und Leistung der Beherbergungsstätten nach Gemeindegruppen und Betriebsarten

April 2020

Gemeindegruppe Betriebsart	Betriebe		Betten			Mittlere Aufenthaltsdauer <sup>3)</sup>	
	geöffnete	Veränderung <sup>1)</sup>	angebotene	Veränderung <sup>1)</sup>	mittlere Auslastung <sup>2)</sup>	aller Gäste	ausländischer Gäste
<b>Mineral-, Moor-, Sole- und Thermalbäder</b>	<b>218</b>	<b>-28,5</b>	<b>19 436</b>	<b>-17,8</b>	<b>24,8</b>	<b>13,4</b>	<b>5,0</b>
Hotels	67	-32,3	5 309	-32,2	4,5	2,3	2,1
Gasthöfe	1	-66,7	41	-16,3	.	.	.
Pensionen	48	-21,3	1 355	-21,8	6,1	3,5	6,0
Hotels garnis	34	-24,4	2 249	-16,4	9,4	3,4	7,1
Erholungs-, Ferien-, Schulungsheime	7	-30,0	1 337	+11,0	.	.	.
Ferienhäuser, -wohnungen, -zentren	14	-33,3	279	-33,4	19,3	9,0	25,0
Hütten, Jugendherbergen u. Ä.	–	-100,0	–	-100,0	–	–	–
Vorsorge- und Reha-Kliniken	43	-6,5	8 866	-2,8	47,3	26,0	17,0
Campingplätze	4	-69,2	.	.	.	–	–
<b>Heilklimatische Kurorte</b>	<b>63</b>	<b>-57,4</b>	<b>5 228</b>	<b>-51,1</b>	<b>7,5</b>	<b>20,7</b>	<b>19,7</b>
Hotels	19	-60,4	1 538	-52,4	1,9	4,5	2,2
Gasthöfe	4	-71,4	89	-73,6	.	.	.
Pensionen	4	-78,9	125	-67,5	.	.	.
Hotels garnis	–	-100,0	–	-100,0	–	–	–
Erholungs-, Ferien-, Schulungsheime	8	-46,7	526	-51,0	0,1	2,5	–
Ferienhäuser, -wohnungen, -zentren	20	-41,2	2 366	-43,7	1,1	31,4	80,0
Hütten, Jugendherbergen u. Ä.	2	-60,0	62	-85,1	.	.	.
Vorsorge- und Reha-Kliniken	2	-33,3	522	-18,6	.	.	.
Campingplätze	4	-33,3	.	.	.	2,5	1,0
<b>Kneippkurorte</b>	<b>42</b>	<b>-41,7</b>	<b>1 808</b>	<b>-43,1</b>	<b>8,6</b>	<b>5,4</b>	<b>17,0</b>
Hotels	14	-36,4	689	-29,4	5,1	4,1	18,0
Gasthöfe	3	-50,0	57	-39,4	16,1	1,0	–
Pensionen	5	-16,7	81	-17,3	7,6	2,8	–
Hotels garnis	5	-44,4	156	-62,3	4,5	1,9	–
Erholungs-, Ferien-, Schulungsheime	1	-85,7	60	-84,2	.	.	.
Ferienhäuser, -wohnungen, -zentren	6	-14,3	454	-9,9	3,4	10,6	3,0
Hütten, Jugendherbergen u. Ä.	3	-50,0	115	-77,8	.	.	.
Vorsorge- und Reha-Kliniken	1	–	196	–	.	.	.
Campingplätze	4	-50,0	.	.	.	–	–
<b>Kneippheilbäder</b>	<b>130</b>	<b>-42,0</b>	<b>5 113</b>	<b>-46,5</b>	<b>19,5</b>	<b>17,6</b>	<b>3,7</b>
Hotels	38	-44,1	1 724	-56,8	4,7	2,9	4,1
Gasthöfe	16	-54,3	288	-61,6	4,2	2,3	2,4
Pensionen	14	-53,3	249	-50,8	.	.	.
Hotels garnis	8	-11,1	211	-16,3	6,3	3,2	1,0
Erholungs-, Ferien-, Schulungsheime	3	-62,5	219	-64,2	–	–	–
Ferienhäuser, -wohnungen, -zentren	39	-18,8	858	-32,9	1,6	4,7	2,5
Hütten, Jugendherbergen u. Ä.	2	-71,4	50	-85,0	.	.	.
Vorsorge- und Reha-Kliniken	8	-38,5	1 514	-17,7	52,4	52,8	–
Campingplätze	2	-66,7	.	.	.	.	.
<b>Heilbäder zusammen</b>	<b>453</b>	<b>-39,5</b>	<b>31 585</b>	<b>-32,9</b>	<b>20,1</b>	<b>13,7</b>	<b>6,1</b>
Hotels	138	-41,8	9 260	-42,2	4,1	2,6	3,5
Gasthöfe	24	-58,6	475	-61,4	5,0	1,5	2,3
Pensionen	71	-38,8	1 810	-33,5	5,4	3,4	5,7
Hotels garnis	47	-29,9	2 616	-30,4	8,8	3,3	7,1
Erholungs-, Ferien-, Schulungsheime	19	-52,5	2 142	-34,5	1,2	18,7	–
Ferienhäuser, -wohnungen, -zentren	79	-28,2	3 957	-38,2	2,8	9,9	29,7
Hütten, Jugendherbergen u. Ä.	7	-72,0	227	-87,8	0,4	2,8	–
Vorsorge- und Reha-Kliniken	54	-14,3	11 098	-5,9	48,6	28,5	17,0
Campingplätze	14	-57,6	.	.	.	14,8	2,0

Anmerkungen Seite 9



# Noch: 2.2 Kapazität und Leistung der Beherbergungsstätten nach Gemeindegruppen und Betriebsarten

## April 2020

Gemeindegruppe Betriebsart	Ankünfte				Übernachtungen			
	aller Gäste	Verände- rung <sup>1)</sup>	aus- ländischer Gäste	Verände- rung <sup>1)</sup>	aller Gäste	Verände- rung <sup>1)</sup>	aus- ländischer Gäste	Verände- rung <sup>1)</sup>
<b>Mineral-, Moor-, Sole- und Thermalbäder</b>	<b>10 388</b>	<b>-90,2</b>	<b>552</b>	<b>-96,9</b>	<b>139 002</b>	<b>-69,7</b>	<b>2 760</b>	<b>-91,8</b>
Hotels	3 042	-94,7	310	-97,4	6 908	-93,7	658	-96,9
Gasthöfe	.	.	.	.	.	.	.	.
Pensionen	707	-86,9	25	-87,6	2 456	-89,6	151	-83,5
Hotels garnis	1 748	-89,9	192	-95,0	5 900	-81,8	1 365	-81,6
Erholungs-, Ferien-, Schulungsheime	.	.	.	.	.	.	.	.
Ferienhäuser, -wohnungen, -zentren	179	-67,2	22	-60,0	1 615	-61,1	551	-19,3
Hütten, Jugendherbergen u. Ä.	-	-100,0	-	-100,0	-	-100,0	-	-100,0
Vorsorge- und Reha-Kliniken	4 663	-60,3	2	-81,8	121 410	-51,7	34	-85,9
Campingplätze	-	-100,0	-	-100,0	-	-100,0	-	-100,0
<b>Heilklimatische Kurorte</b>	<b>554</b>	<b>-98,0</b>	<b>40</b>	<b>-99,4</b>	<b>11 450</b>	<b>-88,8</b>	<b>787</b>	<b>-96,8</b>
Hotels	187	-98,5	30	-98,9	850	-97,0	66	-99,1
Gasthöfe	.	.	.	.	.	.	.	.
Pensionen	.	.	.	.	.	.	.	.
Hotels garnis	-	-100,0	-	-100,0	-	-100,0	-	-100,0
Erholungs-, Ferien-, Schulungsheime	4	-99,9	-	-100,0	10	-99,9	-	-100,0
Ferienhäuser, -wohnungen, -zentren	25	-99,7	9	-99,7	786	-98,0	720	-95,2
Hütten, Jugendherbergen u. Ä.	.	.	.	.	.	.	.	.
Vorsorge- und Reha-Kliniken	.	.	.	.	.	.	.	.
Campingplätze	4	-99,3	1	-99,1	10	-99,4	1	-99,6
<b>Kneippkurorte</b>	<b>830</b>	<b>-94,7</b>	<b>30</b>	<b>-98,7</b>	<b>4 475</b>	<b>-89,0</b>	<b>510</b>	<b>-91,3</b>
Hotels	245	-95,5	28	-97,3	993	-90,1	504	-76,0
Gasthöfe	276	-68,2	-	-100,0	276	-73,3	-	-100,0
Pensionen	65	-81,6	-	-100,0	184	-82,9	-	-100,0
Hotels garnis	113	-95,0	-	-100,0	210	-95,3	-	-100,0
Erholungs-, Ferien-, Schulungsheime	.	.	.	.	.	.	.	.
Ferienhäuser, -wohnungen, -zentren	43	-94,9	2	-99,4	457	-87,5	6	-99,6
Hütten, Jugendherbergen u. Ä.	.	.	.	.	.	.	.	.
Vorsorge- und Reha-Kliniken	.	.	.	.	.	.	.	.
Campingplätze	-	-100,0	-	-100,0	-	-100,0	-	-100,0
<b>Kneippheilbäder</b>	<b>1 548</b>	<b>-95,6</b>	<b>121</b>	<b>-98,4</b>	<b>27 221</b>	<b>-80,9</b>	<b>450</b>	<b>-98,0</b>
Hotels	697	-96,6	91	-98,6	2 040	-96,3	371	-98,0
Gasthöfe	145	-93,5	14	-95,4	340	-94,3	34	-95,6
Pensionen	.	.	.	.	.	.	.	.
Hotels garnis	122	-92,3	1	-99,5	396	-87,1	1	-99,8
Erholungs-, Ferien-, Schulungsheime	-	-100,0	-	-	-	-100,0	-	-
Ferienhäuser, -wohnungen, -zentren	77	-97,8	11	-96,1	359	-97,8	28	-96,9
Hütten, Jugendherbergen u. Ä.	.	.	.	.	.	.	.	.
Vorsorge- und Reha-Kliniken	451	-66,1	-	-100,0	23 820	-46,4	-	-100,0
Campingplätze	.	.	.	.	.	.	.	.
<b>Heilbäder zusammen</b>	<b>13 320</b>	<b>-92,8</b>	<b>743</b>	<b>-97,8</b>	<b>182 148</b>	<b>-75,5</b>	<b>4 507</b>	<b>-94,8</b>
Hotels	4 171	-95,6	459	-98,0	10 791	-94,7	1 599	-96,8
Gasthöfe	438	-88,4	15	-96,9	667	-92,6	35	-97,4
Pensionen	841	-89,5	29	-95,3	2 866	-90,8	166	-92,0
Hotels garnis	1 983	-90,9	193	-95,5	6 506	-84,3	1 366	-83,8
Erholungs-, Ferien-, Schulungsheime	36	-99,7	-	-100,0	672	-98,3	-	-100,0
Ferienhäuser, -wohnungen, -zentren	324	-97,7	44	-98,9	3 217	-95,0	1 305	-92,8
Hütten, Jugendherbergen u. Ä.	9	-99,9	-	-100,0	25	-99,8	-	-100,0
Vorsorge- und Reha-Kliniken	5 510	-60,6	2	-95,5	157 286	-50,6	34	-89,2
Campingplätze	8	-99,9	1	-99,9	118	-99,5	2	-99,9

Anmerkungen Seite 9

# Noch: 2.2 Kapazität und Leistung der Beherbergungsstätten nach Gemeindegruppen und Betriebsarten

April 2020

Gemeindegruppe Betriebsart	Betriebe		Betten			Mittlere Aufenthaltsdauer <sup>3)</sup>	
	geöffnete	Veränderung <sup>1)</sup>	angebotene	Veränderung <sup>1)</sup>	mittlere Auslastung <sup>2)</sup>	aller Gäste	ausländischer Gäste
<b>Luftkurorte</b>	<b>171</b>	<b>-36,9</b>	<b>7 357</b>	<b>-33,3</b>	<b>5,4</b>	<b>6,1</b>	<b>4,8</b>
Hotels	58	-30,1	2 218	-37,5	4,4	3,0	4,0
Gasthöfe	20	-31,0	474	-23,9	5,4	2,7	1,8
Pensionen	22	-38,9	472	-34,0	4,6	2,9	6,2
Hotels garnis	7	-46,2	120	-44,7	6,9	5,5	1,0
Erholungs-, Ferien-, Schulungsheime	13	-40,9	1 123	-31,0	0,2	2,6	–
Ferienhäuser, -wohnungen, -zentren	28	-31,7	1 788	-15,7	1,2	5,9	16,0
Hütten, Jugendherbergen u. Ä.	10	-50,0	489	-67,3	.	.	.
Vorsorge- und Reha-Kliniken	2	–	673	–	.	.	.
Campingplätze	11	-56,0	.	.	.	–	–
<b>Erholungsorte</b>	<b>201</b>	<b>-42,4</b>	<b>7 585</b>	<b>-51,6</b>	<b>7,4</b>	<b>5,7</b>	<b>7,8</b>
Hotels	79	-31,9	3 469	-29,3	3,7	2,2	1,8
Gasthöfe	20	-33,3	337	-33,3	4,9	2,3	1,8
Pensionen	21	-25,0	494	-20,6	6,0	4,6	5,5
Hotels garnis	12	-29,4	376	-33,6	15,4	5,7	35,3
Erholungs-, Ferien-, Schulungsheime	15	-67,4	1 072	-64,8	–	–	–
Ferienhäuser, -wohnungen, -zentren	32	-31,9	1 131	-54,4	7,7	10,0	17,8
Hütten, Jugendherbergen u. Ä.	2	-89,5	193	-93,0	.	.	.
Vorsorge- und Reha-Kliniken	4	-20,0	513	-36,9	.	.	.
Campingplätze	16	-61,0	.	.	.	4,0	–
<b>Sonstige Gemeinden</b>	<b>2 416</b>	<b>-32,9</b>	<b>152 605</b>	<b>-37,2</b>	<b>9,7</b>	<b>3,9</b>	<b>3,9</b>
Hotels	1 124	-28,3	83 862	-34,4	6,2	2,6	2,9
Gasthöfe	165	-26,7	3 212	-22,7	9,4	3,1	5,6
Pensionen	112	-25,8	2 591	-27,5	13,0	4,2	14,5
Hotels garnis	592	-31,2	36 722	-33,9	8,4	2,5	2,6
Erholungs-, Ferien-, Schulungsheime	114	-54,2	14 376	-46,2	8,8	18,7	x
Ferienhäuser, -wohnungen, -zentren	132	-21,4	3 150	-57,9	20,0	7,5	17,7
Hütten, Jugendherbergen u. Ä.	51	-63,0	3 250	-71,6	4,1	3,8	4,4
Vorsorge- und Reha-Kliniken	38	-9,5	5 442	-9,2	63,7	31,0	50,1
Campingplätze	88	-56,4	.	.	.	3,7	12,1
<b>Nordrhein-Westfalen</b>	<b>3 241</b>	<b>-34,8</b>	<b>199 132</b>	<b>-37,1</b>	<b>11,1</b>	<b>5,1</b>	<b>4,2</b>
<b>Hotels</b>	<b>1 399</b>	<b>-30,2</b>	<b>98 809</b>	<b>-35,1</b>	<b>5,9</b>	<b>2,6</b>	<b>2,9</b>
<b>Gasthöfe</b>	<b>229</b>	<b>-33,0</b>	<b>4 498</b>	<b>-30,9</b>	<b>8,2</b>	<b>2,8</b>	<b>4,9</b>
<b>Pensionen</b>	<b>226</b>	<b>-31,7</b>	<b>5 367</b>	<b>-29,7</b>	<b>9,1</b>	<b>4,0</b>	<b>12,5</b>
<b>Hotels garnis</b>	<b>658</b>	<b>-31,2</b>	<b>39 834</b>	<b>-33,7</b>	<b>8,5</b>	<b>2,6</b>	<b>3,1</b>
<b>Erholungs-, Ferien-, Schulungsheime</b>	<b>161</b>	<b>-54,9</b>	<b>18 713</b>	<b>-46,0</b>	<b>7,0</b>	<b>18,5</b>	<b>x</b>
<b>Ferienhäuser, -wohnungen, -zentren</b>	<b>271</b>	<b>-26,0</b>	<b>10 026</b>	<b>-45,8</b>	<b>8,5</b>	<b>7,9</b>	<b>18,7</b>
<b>Hütten, Jugendherbergen u. Ä.</b>	<b>70</b>	<b>-65,3</b>	<b>4 159</b>	<b>-76,3</b>	<b>3,3</b>	<b>3,8</b>	<b>4,5</b>
<b>Vorsorge- und Reha-Kliniken</b>	<b>98</b>	<b>-12,5</b>	<b>17 726</b>	<b>-8,0</b>	<b>52,3</b>	<b>29,5</b>	<b>45,0</b>
<b>Campingplätze</b>	<b>129</b>	<b>-57,1</b>	<b>.</b>	<b>.</b>	<b>.</b>	<b>3,8</b>	<b>10,9</b>

Anmerkungen Seite 9

# Noch: 2.2 Kapazität und Leistung der Beherbergungsstätten nach Gemeindegruppen und Betriebsarten

## April 2020

Gemeindegruppe Betriebsart	Ankünfte				Übernachtungen			
	aller Gäste	Verände- rung <sup>1)</sup>	aus- ländischer Gäste	Verände- rung <sup>1)</sup>	aller Gäste	Verände- rung <sup>1)</sup>	aus- ländischer Gäste	Verände- rung <sup>1)</sup>
<b>Luftkurorte</b>	<b>1 824</b>	<b>-96,6</b>	<b>97</b>	<b>-99,2</b>	<b>11 115</b>	<b>-92,7</b>	<b>468</b>	<b>-98,7</b>
Hotels	971	-95,1	71	-98,7	2 895	-93,1	284	-97,9
Gasthöfe	268	-89,7	8	-97,9	727	-85,4	14	-98,4
Pensionen	222	-92,4	9	-95,8	637	-92,8	56	-89,0
Hotels garnis	40	-95,9	2	-99,3	221	-87,9	2	-99,6
Erholungs-, Ferien-, Schulungsheime	21	-99,6	–	-100,0	55	-99,7	–	-100,0
Ferienhäuser, -wohnungen, -zentren	112	-98,6	4	-99,9	664	-98,1	64	-99,6
Hütten, Jugendherbergen u. Ä.	.	.	.	.	.	.	.	.
Vorsorge- und Reha-Kliniken	.	.	.	.	.	.	.	.
Campingplätze	–	-100,0	–	-100,0	–	-100,0	–	-100,0
<b>Erholungsorte</b>	<b>2 776</b>	<b>-96,0</b>	<b>383</b>	<b>-96,7</b>	<b>15 703</b>	<b>-92,1</b>	<b>2 987</b>	<b>-91,2</b>
Hotels	1 518	-94,0	227	-95,8	3 312	-93,3	406	-96,7
Gasthöfe	214	-85,4	27	-86,8	485	-84,8	48	-91,0
Pensionen	175	-90,8	12	-92,4	799	-88,3	66	-88,0
Hotels garnis	278	-90,9	22	-96,2	1 583	-73,0	777	-31,7
Erholungs-, Ferien-, Schulungsheime	–	-100,0	–	-100,0	–	-100,0	–	-100,0
Ferienhäuser, -wohnungen, -zentren	258	-95,2	95	-96,1	2 586	-88,9	1 690	-86,9
Hütten, Jugendherbergen u. Ä.	.	.	.	.	.	.	.	.
Vorsorge- und Reha-Kliniken	.	.	.	.	.	.	.	.
Campingplätze	124	-98,5	–	-100,0	499	-98,0	–	-100,0
<b>Sonstige Gemeinden</b>	<b>104 069</b>	<b>-93,5</b>	<b>10 723</b>	<b>-97,0</b>	<b>410 680</b>	<b>-87,0</b>	<b>41 980</b>	<b>-93,7</b>
Hotels	55 006	-94,3	6 269	-97,4	141 431	-90,9	17 944	-95,6
Gasthöfe	2 824	-80,7	187	-84,1	8 652	-70,7	1 055	-64,9
Pensionen	2 370	-79,6	172	-90,4	10 006	-75,3	2 491	-70,7
Hotels garnis	34 698	-91,1	3 405	-96,3	87 672	-87,3	8 990	-95,0
Erholungs-, Ferien-, Schulungsheime	1 862	-97,7	23	-99,0	34 848	-88,3	3 149	-62,5
Ferienhäuser, -wohnungen, -zentren	2 486	-90,9	366	-90,3	18 630	-83,9	6 477	-76,2
Hütten, Jugendherbergen u. Ä.	778	-98,7	283	-96,3	2 920	-97,9	1 238	-92,8
Vorsorge- und Reha-Kliniken	3 352	-45,1	11	-62,1	103 962	-38,0	551	-48,8
Campingplätze	693	-98,6	7	-99,9	2 559	-97,9	85	-99,4
<b>Nordrhein-Westfalen</b>	<b>121 989</b>	<b>-93,6</b>	<b>11 946</b>	<b>-97,1</b>	<b>619 646</b>	<b>-85,5</b>	<b>49 942</b>	<b>-94,0</b>
<b>Hotels</b>	<b>61 666</b>	<b>-94,4</b>	<b>7 026</b>	<b>-97,4</b>	<b>158 429</b>	<b>-91,4</b>	<b>20 233</b>	<b>-95,9</b>
<b>Gasthöfe</b>	<b>3 744</b>	<b>-83,3</b>	<b>237</b>	<b>-89,4</b>	<b>10 531</b>	<b>-77,4</b>	<b>1 152</b>	<b>-79,9</b>
<b>Pensionen</b>	<b>3 608</b>	<b>-85,2</b>	<b>222</b>	<b>-92,0</b>	<b>14 308</b>	<b>-83,6</b>	<b>2 779</b>	<b>-76,1</b>
<b>Hotels garnis</b>	<b>36 999</b>	<b>-91,1</b>	<b>3 622</b>	<b>-96,2</b>	<b>95 982</b>	<b>-87,0</b>	<b>11 135</b>	<b>-94,1</b>
<b>Erholungs-, Ferien-, Schulungsheime</b>	<b>1 919</b>	<b>-98,3</b>	<b>23</b>	<b>-99,2</b>	<b>35 575</b>	<b>-90,8</b>	<b>3 149</b>	<b>-71,6</b>
<b>Ferienhäuser, -wohnungen, -zentren</b>	<b>3 180</b>	<b>-94,2</b>	<b>509</b>	<b>-96,4</b>	<b>25 097</b>	<b>-89,4</b>	<b>9 536</b>	<b>-87,4</b>
<b>Hütten, Jugendherbergen u. Ä.</b>	<b>790</b>	<b>-99,1</b>	<b>286</b>	<b>-97,2</b>	<b>2 993</b>	<b>-98,5</b>	<b>1 286</b>	<b>-94,3</b>
<b>Vorsorge- und Reha-Kliniken</b>	<b>9 258</b>	<b>-57,0</b>	<b>13</b>	<b>-82,2</b>	<b>273 555</b>	<b>-47,7</b>	<b>585</b>	<b>-59,1</b>
<b>Campingplätze</b>	<b>825</b>	<b>-98,8</b>	<b>8</b>	<b>-99,9</b>	<b>3 176</b>	<b>-98,2</b>	<b>87</b>	<b>-99,6</b>

Anmerkungen Seite 9

## 2.3 Kapazität und Leistung der Beherbergungsstätten nach Reisegebieten und Betriebsarten

April 2020

Reisegebiet Betriebsart	Betriebe		Betten			Mittlere Aufenthaltsdauer <sup>3)</sup>	
	geöffnete	Veränderung <sup>1)</sup>	angebotene	Veränderung <sup>1)</sup>	mittlere Auslastung <sup>2)</sup>	aller Gäste	ausländischer Gäste
<b>Eifel und Region Aachen</b>	<b>254</b>	<b>-37,7</b>	<b>12 176</b>	<b>-38,8</b>	<b>7,7</b>	<b>3,5</b>	<b>4,6</b>
Hotels	83	-38,5	4 126	-36,1	7,2	2,4	3,0
Gasthöfe	14	-17,6	365	+6,4	10,2	2,6	3,8
Pensionen	14	-22,2	238	-16,2	7,3	6,8	20,0
Hotels garnis	54	-23,9	2 681	-25,4	11,0	2,8	6,3
Erholungs-, Ferien-, Schulungsheime	19	-56,8	1 304	-48,9	0,1	—	—
Ferienhäuser, -wohnungen, -zentren	38	-24,0	2 242	-35,1	.	.	.
Hütten, Jugendherbergen u. Ä.	12	-57,1	674	-71,5	.	.	.
Vorsorge- und Reha-Kliniken	5	-28,6	546	-34,2	39,1	24,4	20,0
Campingplätze	15	-60,5	.	.	.	1,6	—
<b>Niederrhein</b>	<b>368</b>	<b>-34,2</b>	<b>18 593</b>	<b>-35,2</b>	<b>11,3</b>	<b>4,2</b>	<b>4,3</b>
Hotels	166	-28,1	10 501	-33,0	.	.	.
Gasthöfe	27	-27,0	603	-24,9	12,5	3,1	4,2
Pensionen	20	-16,7	473	-24,4	6,7	2,3	10,4
Hotels garnis	81	-22,9	3 715	-20,7	.	.	.
Erholungs-, Ferien-, Schulungsheime	9	-66,7	884	-66,6	2,5	5,7	12,0
Ferienhäuser, -wohnungen, -zentren	32	-30,4	738	-21,5	19,5	7,5	15,1
Hütten, Jugendherbergen u. Ä.	8	-60,0	740	-66,5	3,7	19,8	—
Vorsorge- und Reha-Kliniken	6	-14,3	939	-14,9	75,8	33,7	72,0
Campingplätze	19	-69,4	.	.	.	6,4	—
<b>Münsterland</b>	<b>387</b>	<b>-28,3</b>	<b>18 649</b>	<b>-26,9</b>	<b>8,5</b>	<b>4,3</b>	<b>7,0</b>
Hotels	199	-24,6	8 976	-26,8	7,4	2,9	5,6
Gasthöfe	33	-23,3	550	-20,6	6,1	2,5	3,9
Pensionen	31	-16,2	807	-19,9	10,1	4,7	11,3
Hotels garnis	39	-25,0	2 261	-16,6	5,8	2,7	3,3
Erholungs-, Ferien-, Schulungsheime	21	-54,3	4 305	-28,0	1,7	6,4	1,0
Ferienhäuser, -wohnungen, -zentren	36	-10,0	925	-14,6	19,2	6,1	16,8
Hütten, Jugendherbergen u. Ä.	6	-62,5	229	-80,7	1,2	3,3	1,0
Vorsorge- und Reha-Kliniken	4	—	596	—	66,1	22,6	—
Campingplätze	18	-52,6	.	.	.	2,6	—
<b>Teutoburger Wald</b>	<b>503</b>	<b>-29,5</b>	<b>27 975</b>	<b>-26,8</b>	<b>17,6</b>	<b>8,6</b>	<b>6,6</b>
Hotels	210	-23,6	11 111	-27,6	7,0	2,8	4,0
Gasthöfe	43	-24,6	772	-21,4	8,8	2,2	6,5
Pensionen	70	-27,1	1 861	-24,7	6,2	2,9	4,5
Hotels garnis	51	-30,1	2 530	-36,0	7,7	2,7	4,2
Erholungs-, Ferien-, Schulungsheime	24	-48,9	2 206	-35,2	1,0	8,8	—
Ferienhäuser, -wohnungen, -zentren	33	-23,3	1 040	-26,1	11,9	8,1	16,1
Hütten, Jugendherbergen u. Ä.	11	-64,5	518	-75,5	8,2	28,6	28,6
Vorsorge- und Reha-Kliniken	35	-12,5	7 937	-6,7	45,2	28,3	14,0
Campingplätze	26	-49,0	.	.	.	7,4	4,0
<b>Sauerland</b>	<b>511</b>	<b>-38,7</b>	<b>23 984</b>	<b>-43,6</b>	<b>9,4</b>	<b>6,9</b>	<b>4,3</b>
Hotels	185	-31,7	9 786	-33,7	3,6	2,1	2,2
Gasthöfe	65	-42,0	1 310	-43,3	4,9	2,6	2,1
Pensionen	60	-41,7	1 337	-38,0	6,5	3,6	6,5
Hotels garnis	30	-25,0	1 098	-39,4	.	.	.
Erholungs-, Ferien-, Schulungsheime	28	-50,0	2 896	-41,8	0,5	38,4	—
Ferienhäuser, -wohnungen, -zentren	92	-35,2	4 073	-61,4	2,1	9,4	17,7
Hütten, Jugendherbergen u. Ä.	15	-65,1	639	-76,8	.	.	.
Vorsorge- und Reha-Kliniken	18	-18,2	2 845	-11,2	49,7	30,5	—
Campingplätze	18	-60,0	.	.	.	3,7	2,0
<b>Siegerland-Wittgenstein</b>	<b>64</b>	<b>-40,7</b>	<b>2 977</b>	<b>-39,6</b>	<b>22,4</b>	<b>10,0</b>	<b>3,8</b>
Hotels	31	-34,0	1 297	-39,2	6,8	2,2	2,7
Gasthöfe	10	-28,6	157	-29,0	5,9	2,7	3,3
Pensionen	7	-41,7	109	-40,1	8,6	3,1	9,0
Hotels garnis	6	-33,3	324	-17,3	35,0	14,5	5,5
Erholungs-, Ferien-, Schulungsheime	2	-81,8	180	-77,2	.	.	.
Ferienhäuser, -wohnungen, -zentren	2	-60,0	26	-69,8	.	.	.
Hütten, Jugendherbergen u. Ä.	—	-100,0	—	-100,0	—	—	—
Vorsorge- und Reha-Kliniken	4	-33,3	884	-14,8	47,3	42,8	—
Campingplätze	2	—	.	.	.	.	.

Anmerkungen Seite 9

# Noch: 2.3 Kapazität und Leistung der Beherbergungsstätten nach Reisegebieten und Betriebsarten

April 2020

Reisegebiet Betriebsart	Ankünfte				Übernachtungen			
	aller Gäste	Verände- rung <sup>1)</sup>	aus- ländischer Gäste	Verände- rung <sup>1)</sup>	aller Gäste	Verände- rung <sup>1)</sup>	aus- ländischer Gäste	Verände- rung <sup>1)</sup>
<b>Eifel und Region Aachen</b>	<b>7 521</b>	<b>-93,3</b>	<b>690</b>	<b>-97,8</b>	<b>26 504</b>	<b>-89,9</b>	<b>3 200</b>	<b>-95,7</b>
Hotels	3 451	-92,5	418	-97,2	8 382	-89,5	1 244	-95,2
Gasthöfe	429	-75,1	38	-89,0	1 118	-65,0	145	-77,6
Pensionen	70	-91,8	6	-97,2	479	-77,1	120	-75,7
Hotels garnis	2 916	-87,5	213	-95,8	8 171	-80,6	1 339	-85,8
Erholungs-, Ferien-, Schulungsheime	—	-100,0	—	-100,0	20	-99,9	—	-100,0
Ferienhäuser, -wohnungen, -zentren	.	.	.	.	.	.	.	.
Hütten, Jugendherbergen u. Ä.	.	.	.	.	.	.	.	.
Vorsorge- und Reha-Kliniken	263	-76,4	1	-97,6	6 410	-68,2	20	-92,2
Campingplätze	21	-99,7	—	-100,0	33	-99,8	—	-100,0
<b>Niederrhein</b>	<b>13 973</b>	<b>-92,4</b>	<b>1 306</b>	<b>-96,3</b>	<b>59 027</b>	<b>-84,2</b>	<b>5 632</b>	<b>-91,3</b>
Hotels	.	.	.	.	.	.	.	.
Gasthöfe	714	-77,7	27	-95,0	2 225	-65,9	113	-90,4
Pensionen	411	-83,5	5	-97,3	945	-88,2	52	-90,7
Hotels garnis	.	.	.	.	.	.	.	.
Erholungs-, Ferien-, Schulungsheime	104	-99,1	1	-99,9	595	-98,1	12	-99,4
Ferienhäuser, -wohnungen, -zentren	563	-78,8	81	-73,4	4 215	-54,9	1 222	-36,7
Hütten, Jugendherbergen u. Ä.	17	-99,9	—	-100,0	337	-98,9	—	-100,0
Vorsorge- und Reha-Kliniken	634	-40,6	2	-71,4	21 344	-33,4	144	-71,1
Campingplätze	97	-99,5	—	-100,0	620	-98,5	—	-100,0
<b>Münsterland</b>	<b>10 481</b>	<b>-92,3</b>	<b>836</b>	<b>-94,8</b>	<b>45 208</b>	<b>-86,5</b>	<b>5 862</b>	<b>-82,7</b>
Hotels	6 254	-91,9	574	-94,3	18 296	-86,1	3 186	-84,0
Gasthöfe	372	-84,4	21	-85,7	925	-78,5	81	-68,5
Pensionen	508	-82,8	78	-80,3	2 410	-77,3	881	-37,0
Hotels garnis	1 362	-93,2	71	-97,3	3 631	-89,5	233	-95,4
Erholungs-, Ferien-, Schulungsheime	344	-97,5	3	-99,0	2 193	-97,1	3	-99,4
Ferienhäuser, -wohnungen, -zentren	873	-72,4	88	-70,0	5 286	-62,4	1 477	-42,0
Hütten, Jugendherbergen u. Ä.	25	-99,6	1	-99,8	82	-99,5	1	-99,9
Vorsorge- und Reha-Kliniken	523	-31,5	—	—	11 818	-29,1	—	—
Campingplätze	220	-97,8	—	-100,0	567	-98,0	—	-100,0
<b>Teutoburger Wald</b>	<b>16 681</b>	<b>-90,3</b>	<b>657</b>	<b>-96,8</b>	<b>143 738</b>	<b>-75,4</b>	<b>4 337</b>	<b>-91,3</b>
Hotels	8 161	-91,3	359	-97,5	22 992	-87,2	1 441	-95,2
Gasthöfe	842	-76,2	45	-64,8	1 877	-69,9	291	-27,3
Pensionen	1 184	-82,9	17	-94,4	3 451	-87,4	76	-95,4
Hotels garnis	2 150	-91,4	137	-96,6	5 720	-87,0	572	-93,5
Erholungs-, Ferien-, Schulungsheime	73	-99,4	—	-100,0	644	-98,2	—	-100,0
Ferienhäuser, -wohnungen, -zentren	457	-80,0	67	-76,7	3 721	-70,6	1 081	-62,7
Hütten, Jugendherbergen u. Ä.	30	-99,6	30	-90,0	858	-95,2	858	-47,6
Vorsorge- und Reha-Kliniken	3 658	-64,2	1	-80,0	103 543	-55,0	14	-86,3
Campingplätze	126	-98,8	1	-99,9	932	-96,9	4	-99,9
<b>Sauerland</b>	<b>9 167</b>	<b>-94,6</b>	<b>745</b>	<b>-97,1</b>	<b>62 944</b>	<b>-88,5</b>	<b>3 239</b>	<b>-96,1</b>
Hotels	4 589	-93,7	501	-96,6	9 859	-93,8	1 081	-97,1
Gasthöfe	695	-90,1	36	-95,7	1 790	-89,1	74	-96,9
Pensionen	700	-90,4	41	-93,3	2 498	-89,8	267	-86,0
Hotels garnis	.	.	.	.	.	.	.	.
Erholungs-, Ferien-, Schulungsheime	9	-99,9	—	-100,0	346	-99,3	—	-100,0
Ferienhäuser, -wohnungen, -zentren	271	-99,2	88	-98,7	2 542	-98,2	1 556	-95,5
Hütten, Jugendherbergen u. Ä.	.	.	.	.	.	.	.	.
Vorsorge- und Reha-Kliniken	1 391	-58,5	—	—	42 395	-50,2	—	—
Campingplätze	89	-99,0	2	-99,7	325	-98,9	4	-99,8
<b>Siegerland-Wittgenstein</b>	<b>1 946</b>	<b>-90,7</b>	<b>101</b>	<b>-97,7</b>	<b>19 443</b>	<b>-72,0</b>	<b>381</b>	<b>-96,2</b>
Hotels	1 196	-91,8	71	-98,2	2 631	-90,1	195	-97,7
Gasthöfe	104	-87,5	10	-68,8	279	-83,1	33	-45,0
Pensionen	90	-80,6	1	-98,5	280	-83,5	9	-96,4
Hotels garnis	235	-83,6	17	-91,1	3 403	-40,8	94	-77,7
Erholungs-, Ferien-, Schulungsheime	.	.	.	.	.	.	.	.
Ferienhäuser, -wohnungen, -zentren	.	.	.	.	.	.	.	.
Hütten, Jugendherbergen u. Ä.	—	-100,0	—	-100,0	—	-100,0	—	-100,0
Vorsorge- und Reha-Kliniken	293	-63,5	—	-100,0	12 554	-50,7	—	-100,0
Campingplätze	.	.	.	.	.	.	.	.

Anmerkungen Seite 9

# Noch: 2.3 Kapazität und Leistung der Beherbergungsstätten nach Reisegebieten und Betriebsarten

April 2020

Reisegebiet Betriebsart	Betriebe		Betten			Mittlere Aufenthaltsdauer <sup>3)</sup>	
	geöffnete	Veränderung <sup>1)</sup>	angebotene	Veränderung <sup>1)</sup>	mittlere Auslastung <sup>2)</sup>	aller Gäste	ausländischer Gäste
<b>Bergisches Land</b>	<b>127</b>	<b>-35,9</b>	<b>7 209</b>	<b>-33,8</b>	<b>16,4</b>	<b>6,7</b>	<b>4,2</b>
Hotels	63	-32,3	3 529	-21,5	6,8	2,4	3,1
Gasthöfe	2	-60,0	35	-61,5	.	.	.
Pensionen	3	-57,1	48	-56,4	35,5	5,9	24,8
Hotels garnis	19	-9,5	828	-7,1	16,0	3,5	3,1
Erholungs-, Ferien-, Schulungsheime	18	-47,1	1 181	-58,4	.	.	.
Ferienhäuser, -wohnungen, -zentren	7	+16,7	160	+14,3	16,8	10,2	x
Hütten, Jugendherbergen u. Ä.	3	-75,0	165	-84,6	—	—	—
Vorsorge- und Reha-Kliniken	8	—	1 263	+0,6	55,9	27,7	32,0
Campingplätze	4	-66,7	.	.	.	—	—
<b>Bonn und Rhein-Sieg-Kreis</b>	<b>152</b>	<b>-38,0</b>	<b>11 173</b>	<b>-41,5</b>	<b>9,1</b>	<b>4,8</b>	<b>7,4</b>
Hotels	74	-30,8	6 742	-32,6	6,3	3,5	2,9
Gasthöfe	11	-38,9	248	-34,9	.	.	.
Pensionen	5	-16,7	109	-28,8	.	.	.
Hotels garnis	44	-34,3	2 719	-34,5	8,1	3,4	4,0
Erholungs-, Ferien-, Schulungsheime	9	-65,4	806	-75,6	2,0	5,8	5,0
Ferienhäuser, -wohnungen, -zentren	5	-16,7	218	+18,5	.	.	.
Hütten, Jugendherbergen u. Ä.	1	-75,0	48	-92,6	.	.	.
Vorsorge- und Reha-Kliniken	3	—	283	—	64,1	42,2	—
Campingplätze	—	-100,0	.	.	.	—	—
<b>Köln und Rhein-Erft-Kreis</b>	<b>217</b>	<b>-45,6</b>	<b>23 255</b>	<b>-43,9</b>	<b>10,3</b>	<b>4,2</b>	<b>3,1</b>
Hotels	81	-49,7	12 371	-47,1	5,6	2,8	2,2
Gasthöfe	7	-46,2	163	-30,6	.	.	.
Pensionen	5	-50,0	150	-48,6	14,8	6,7	9,3
Hotels garnis	101	-42,0	7 814	-41,0	6,2	1,9	1,8
Erholungs-, Ferien-, Schulungsheime	9	-30,8	1 961	-1,6	.	.	.
Ferienhäuser, -wohnungen, -zentren	5	-28,6	112	-31,3	.	.	.
Hütten, Jugendherbergen u. Ä.	2	-77,8	275	-84,0	.	.	.
Vorsorge- und Reha-Kliniken	4	—	409	+0,2	.	.	.
Campingplätze	3	-62,5	.	.	.	1,1	—
<b>Düsseldorf und Kreis Mettmann</b>	<b>199</b>	<b>-39,0</b>	<b>20 604</b>	<b>-42,5</b>	<b>5,0</b>	<b>2,6</b>	<b>3,8</b>
Hotels	84	-32,3	13 167	-39,9	3,6	2,5	3,2
Gasthöfe	3	-25,0	59	-18,1	20,4	28,6	42,7
Pensionen	1	-66,7	24	-48,9	.	.	.
Hotels garnis	106	-40,8	6 957	-44,5	.	.	.
Erholungs-, Ferien-, Schulungsheime	2	-66,7	197	-58,1	.	.	.
Ferienhäuser, -wohnungen, -zentren	2	-33,3	24	-31,4	.	.	.
Hütten, Jugendherbergen u. Ä.	1	-80,0	176	-77,2	.	.	.
Vorsorge- und Reha-Kliniken	—	—	—	—	—	—	—
Campingplätze	—	-100,0	.	.	.	—	—
<b>Ruhrgebiet</b>	<b>402</b>	<b>-28,5</b>	<b>28 320</b>	<b>-35,2</b>	<b>12,7</b>	<b>4,4</b>	<b>3,4</b>
Hotels	187	-25,5	14 812	-36,0	6,7	2,4	2,6
Gasthöfe	14	-36,4	236	-37,9	10,8	3,9	1,5
Pensionen	10	-28,6	211	-24,4	25,0	4,5	6,0
Hotels garnis	114	-21,9	8 149	-23,3	9,1	2,4	3,2
Erholungs-, Ferien-, Schulungsheime	16	-59,0	2 082	-55,2	18,3	20,9	3,4
Ferienhäuser, -wohnungen, -zentren	19	+5,6	468	+4,9	23,3	6,7	17,6
Hütten, Jugendherbergen u. Ä.	10	-65,5	664	-73,0	1,9	3,2	4,0
Vorsorge- und Reha-Kliniken	9	—	1 698	-1,0	72,9	29,2	46,0
Campingplätze	23	-32,4	.	.	.	6,2	15,8
<b>Bergisches Städtedreieck</b>	<b>57</b>	<b>-27,8</b>	<b>4 217</b>	<b>-28,5</b>	<b>7,1</b>	<b>3,7</b>	<b>2,4</b>
Hotels	36	-18,2	2 391	-14,2	.	.	.
Gasthöfe	—	—	—	—	—	—	—
Pensionen	—	-100,0	—	-100,0	—	—	—
Hotels garnis	13	-35,0	758	-50,2	7,1	3,7	5,0
Erholungs-, Ferien-, Schulungsheime	4	-50,0	711	-33,2	.	.	.
Ferienhäuser, -wohnungen, -zentren	—	—	—	—	—	—	—
Hütten, Jugendherbergen u. Ä.	1	-66,7	31	-83,0	.	.	.
Vorsorge- und Reha-Kliniken	2	—	326	—	.	.	.
Campingplätze	1	—	.	.	.	.	.
<b>Nordrhein-Westfalen</b>	<b>3 241</b>	<b>-34,8</b>	<b>199 132</b>	<b>-37,1</b>	<b>11,1</b>	<b>5,1</b>	<b>4,2</b>
Hotels	1 399	-30,2	98 809	-35,1	5,9	2,6	2,9
Gasthöfe	229	-33,0	4 498	-30,9	8,2	2,8	4,9
Pensionen	226	-31,7	5 367	-29,7	9,1	4,0	12,5
Hotels garnis	658	-31,2	39 834	-33,7	8,5	2,6	3,1
Erholungs-, Ferien-, Schulungsheime	161	-54,9	18 713	-46,0	7,0	18,5	x
Ferienhäuser, -wohnungen, -zentren	271	-26,0	10 026	-45,8	8,5	7,9	18,7
Hütten, Jugendherbergen u. Ä.	70	-65,3	4 159	-76,3	3,3	3,8	4,5
Vorsorge- und Reha-Kliniken	98	-12,5	17 726	-8,0	52,3	29,5	45,0
Campingplätze	129	-57,1	.	.	.	3,8	10,9

Anmerkungen Seite 9

# Noch: 2.3 Kapazität und Leistung der Beherbergungsstätten nach Reisegebieten und Betriebsarten

April 2020

Reisegebiet Betriebsart	Ankünfte				Übernachtungen			
	aller Gäste	Verände- rung <sup>1)</sup>	aus- ländischer Gäste	Verände- rung <sup>1)</sup>	aller Gäste	Verände- rung <sup>1)</sup>	aus- ländischer Gäste	Verände- rung <sup>1)</sup>
<b>Bergisches Land</b>	<b>5 037</b>	<b>-90,7</b>	<b>544</b>	<b>-92,3</b>	<b>33 673</b>	<b>-76,3</b>	<b>2 310</b>	<b>-84,9</b>
Hotels	2 890	-89,4	382	-93,4	6 851	-86,3	1 187	-89,9
Gasthöfe	.	.	.	.	.	.	.	.
Pensionen	86	-69,0	5	-58,3	511	-56,1	124	+22,8
Hotels garnis	1 117	-74,1	148	-79,3	3 944	-56,7	457	-73,6
Erholungs-, Ferien-, Schulungsheime	.	.	.	.	.	.	.	.
Ferienhäuser, -wohnungen, -zentren	75	-74,5	2	-89,5	768	-14,8	390	x
Hütten, Jugendherbergen u. Ä.	—	-100,0	—	-100,0	—	-100,0	—	-100,0
Vorsorge- und Reha-Kliniken	764	-47,9	4	-20,0	21 178	-40,1	128	-56,9
Campingplätze	—	-100,0	—	-100,0	—	-100,0	—	-100,0
<b>Bonn und Rhein-Sieg-Kreis</b>	<b>6 009</b>	<b>-95,0</b>	<b>434</b>	<b>-97,9</b>	<b>28 700</b>	<b>-88,1</b>	<b>3 231</b>	<b>-92,4</b>
Hotels	3 343	-95,5	271	-98,1	11 591	-90,8	773	-97,1
Gasthöfe	.	.	.	.	.	.	.	.
Pensionen	.	.	.	.	.	.	.	.
Hotels garnis	1 923	-92,9	80	-98,4	6 538	-87,2	321	-97,0
Erholungs-, Ferien-, Schulungsheime	82	-99,3	1	-99,8	475	-98,6	5	-99,6
Ferienhäuser, -wohnungen, -zentren	.	.	.	.	.	.	.	.
Hütten, Jugendherbergen u. Ä.	.	.	.	.	.	.	.	.
Vorsorge- und Reha-Kliniken	129	-45,6	—	-100,0	5 445	-33,6	—	-100,0
Campingplätze	—	-100,0	—	-100,0	—	-100,0	—	-100,0
<b>Köln und Rhein-Erft-Kreis</b>	<b>14 881</b>	<b>-95,7</b>	<b>3 768</b>	<b>-96,4</b>	<b>62 298</b>	<b>-90,1</b>	<b>11 813</b>	<b>-93,9</b>
Hotels	6 227	-97,0	1 955	-97,2	17 146	-95,0	4 213	-96,5
Gasthöfe	.	.	.	.	.	.	.	.
Pensionen	100	-94,3	56	-93,4	666	-89,4	522	-87,6
Hotels garnis	6 872	-93,8	1 436	-95,0	12 843	-93,2	2 513	-95,4
Erholungs-, Ferien-, Schulungsheime	.	.	.	.	.	.	.	.
Ferienhäuser, -wohnungen, -zentren	.	.	.	.	.	.	.	.
Hütten, Jugendherbergen u. Ä.	.	.	.	.	.	.	.	.
Vorsorge- und Reha-Kliniken	.	.	.	.	.	.	.	.
Campingplätze	181	-96,0	—	-100,0	192	-98,1	—	-100,0
<b>Düsseldorf und Kreis Mettmann</b>	<b>10 405</b>	<b>-96,3</b>	<b>1 042</b>	<b>-98,9</b>	<b>26 807</b>	<b>-94,0</b>	<b>4 003</b>	<b>-97,4</b>
Hotels	4 863	-97,3	669	-98,9	11 991	-95,6	2 152	-97,8
Gasthöfe	11	-87,4	7	-12,5	315	-57,4	299	-36,9
Pensionen	.	.	.	.	.	.	.	.
Hotels garnis	.	.	.	.	.	.	.	.
Erholungs-, Ferien-, Schulungsheime	.	.	.	.	.	.	.	.
Ferienhäuser, -wohnungen, -zentren	.	.	.	.	.	.	.	.
Hütten, Jugendherbergen u. Ä.	.	.	.	.	.	.	.	.
Vorsorge- und Reha-Kliniken	—	—	—	—	—	—	—	—
Campingplätze	—	-100,0	—	-100,0	—	-100,0	—	-100,0
<b>Ruhrgebiet</b>	<b>23 631</b>	<b>-91,8</b>	<b>1 633</b>	<b>-96,8</b>	<b>102 841</b>	<b>-81,7</b>	<b>5 487</b>	<b>-94,3</b>
Hotels	11 469	-93,5	799	-97,8	27 546	-90,3	2 051	-96,7
Gasthöfe	195	-83,8	27	-59,7	765	-70,9	40	-68,0
Pensionen	354	-62,1	9	-74,3	1 584	-51,2	54	-82,1
Hotels garnis	9 187	-87,5	728	-94,7	21 717	-83,2	2 316	-91,7
Erholungs-, Ferien-, Schulungsheime	477	-96,9	15	-94,7	9 975	-79,1	51	-91,5
Ferienhäuser, -wohnungen, -zentren	492	-24,5	45	-69,4	3 273	-35,4	792	-43,6
Hütten, Jugendherbergen u. Ä.	109	-99,0	3	-99,6	350	-98,8	12	-99,4
Vorsorge- und Reha-Kliniken	1 271	-32,0	2	—	37 152	-27,4	92	+3,4
Campingplätze	77	-98,6	5	-99,1	479	-95,8	79	-92,4
<b>Bergisches Städtedreieck</b>	<b>2 257</b>	<b>-92,6</b>	<b>190</b>	<b>-95,6</b>	<b>8 463</b>	<b>-87,1</b>	<b>447</b>	<b>-94,8</b>
Hotels	.	.	.	.	.	.	.	.
Gasthöfe	—	—	—	—	—	—	—	—
Pensionen	—	-100,0	—	—	—	-100,0	—	—
Hotels garnis	436	-94,1	31	-97,3	1 619	-88,8	156	-94,5
Erholungs-, Ferien-, Schulungsheime	.	.	.	.	.	.	.	.
Ferienhäuser, -wohnungen, -zentren	—	—	—	—	—	—	—	—
Hütten, Jugendherbergen u. Ä.	.	.	.	.	.	.	.	.
Vorsorge- und Reha-Kliniken	.	.	.	.	.	.	.	.
Campingplätze	.	.	.	.	.	.	.	.
<b>Nordrhein-Westfalen</b>	<b>121 989</b>	<b>-93,6</b>	<b>11 946</b>	<b>-97,1</b>	<b>619 646</b>	<b>-85,5</b>	<b>49 942</b>	<b>-94,0</b>
Hotels	61 666	-94,4	7 026	-97,4	158 429	-91,4	20 233	-95,9
Gasthöfe	3 744	-83,3	237	-89,4	10 531	-77,4	1 152	-79,9
Pensionen	3 608	-85,2	222	-92,0	14 308	-83,6	2 779	-76,1
Hotels garnis	36 999	-91,1	3 622	-96,2	95 982	-87,0	11 135	-94,1
Erholungs-, Ferien-, Schulungsheime	1 919	-98,3	23	-99,2	35 575	-90,8	3 149	-71,6
Ferienhäuser, -wohnungen, -zentren	3 180	-94,2	509	-96,4	25 097	-89,4	9 536	-87,4
Hütten, Jugendherbergen u. Ä.	790	-99,1	286	-97,2	2 993	-98,5	1 286	-94,3
Vorsorge- und Reha-Kliniken	9 258	-57,0	13	-82,2	273 555	-47,7	585	-59,1
Campingplätze	825	-98,8	8	-99,9	3 176	-98,2	87	-99,6

Anmerkungen Seite 9

## 2.4 Leistung der Beherbergungsstätten nach Reisegebieten und Herkunftsländern

April 2020

Reisegebiet Herkunftsland (ständiger Wohnsitz)	Ankünfte		Übernachtungen			Mittlere Aufenthalts- dauer <sup>3)</sup>
	aller Gäste	Verän- derung <sup>1)</sup>	aller Gäste	Verän- derung <sup>1)</sup>	Anteil <sup>2)</sup>	
<b>Eifel und Region Aachen</b>	<b>7 521</b>	<b>-93,3</b>	<b>26 504</b>	<b>-89,9</b>	<b>100</b>	<b>3,5</b>
<b>Bundesrepublik Deutschland</b>	<b>6 831</b>	<b>-91,5</b>	<b>23 304</b>	<b>-87,6</b>	<b>87,9</b>	<b>3,4</b>
<b>Ausland</b>	<b>690</b>	<b>-97,8</b>	<b>3 200</b>	<b>-95,7</b>	<b>12,1</b>	<b>4,6</b>
<b>Europa</b>	<b>524</b>	<b>-98,1</b>	<b>2 259</b>	<b>-96,6</b>	<b>70,6</b>	<b>4,3</b>
EU-Länder	473	-98,2	1 946	-96,9	60,8	4,1
Belgien	133	-98,2	284	-98,5	8,9	2,1
Bulgarien	4	-93,0	4	-96,4	0,1	1,0
Dänemark	5	-98,7	7	-98,6	0,2	1,4
Estland	—	—	—	—	—	—
Finnland	3	-97,7	32	-87,0	1,0	10,7
Frankreich	13	-99,3	20	-99,3	0,6	1,5
Griechenland	—	—	—	—	—	—
Republik Irland	24	-76,7	27	-84,4	0,8	1,1
Italien	14	-98,6	281	-83,0	8,8	20,1
Kroatien	3	-88,5	42	-16,0	1,3	14,0
Lettland	1	-85,7	1	-87,5	—	1,0
Litauen	5	-80,8	146	+186,3	4,6	29,2
Luxemburg	—	—	—	—	—	—
Malta	—	—	—	—	—	—
Niederlande	85	-99,2	213	-99,3	6,7	2,5
Österreich	29	-95,1	204	-81,8	6,4	7,0
Polen	23	-93,9	225	-71,1	7,0	9,8
Portugal	49	-18,3	269	+186,2	8,4	5,5
Rumänien	2	-99,1	2	-99,5	0,1	1,0
Schweden	5	-97,5	6	-98,0	0,2	1,2
Slowakische Republik	10	-75,0	25	-72,2	0,8	2,5
Slowenien	10	-79,6	59	-15,7	1,8	5,9
Spanien	4	-99,2	36	-96,0	1,1	9,0
Tschechische Republik	—	—	—	—	—	—
Ungarn	—	—	—	—	—	—
Vereinigtes Königreich	51	-96,5	63	-97,7	2,0	1,2
Zypern	—	—	—	—	—	—
Island	12	x	23	x	0,7	1,9
Norwegen	—	-100,0	2	-97,7	0,1	—
Russland	7	-96,8	151	-72,5	4,7	21,6
Schweiz	23	-97,2	63	-95,6	2,0	2,7
Türkei	2	-98,6	7	-97,4	0,2	3,5
Ukraine	—	-100,0	30	-80,3	0,9	—
sonstige europäische Länder	7	-96,6	37	-90,3	1,2	5,3
<b>Afrika</b>	<b>50</b>	<b>-48,5</b>	<b>215</b>	<b>-29,5</b>	<b>6,7</b>	<b>4,3</b>
Republik Südafrika	—	—	—	—	—	—
sonstige afrikanische Länder	50	-41,9	215	-21,8	6,7	4,3
<b>Asien</b>	<b>11</b>	<b>-99,4</b>	<b>253</b>	<b>-93,8</b>	<b>7,9</b>	<b>23,0</b>
Arabische Golfstaaten	—	-100,0	3	-99,7	0,1	—
Volksrepublik China und Hongkong	4	-99,2	97	-88,9	3,0	24,3
Indien	3	-97,0	89	-75,5	2,8	29,7
Israel	—	—	—	—	—	—
Japan	—	—	—	—	—	—
Südkorea	—	—	—	—	—	—
Taiwan	—	—	—	—	—	—
sonstige asiatische Länder	4	-98,7	64	-93,4	2,0	16,0
<b>Amerika</b>	<b>64</b>	<b>-95,1</b>	<b>230</b>	<b>-91,0</b>	<b>7,2</b>	<b>3,6</b>
Kanada	—	—	—	—	—	—
USA	59	-94,4	191	-89,7	6,0	3,2
sonstige nordamerikanische Länder	—	—	—	—	—	—
Mittelamerika und Karibik	3	-93,0	36	-70,2	1,1	12,0
Brasilien	—	—	—	—	—	—
sonstige südamerikanische Länder	2	-96,4	3	-96,8	0,1	1,5
<b>Australien</b>	<b>5</b>	<b>-95,6</b>	<b>32</b>	<b>-85,8</b>	<b>1,0</b>	<b>6,4</b>
<b>Neuseeland und Ozeanien</b>	<b>—</b>	<b>—</b>	<b>—</b>	<b>—</b>	<b>—</b>	<b>—</b>
<b>Ohne Angabe</b>	<b>36</b>	<b>-90,4</b>	<b>211</b>	<b>-74,6</b>	<b>6,6</b>	<b>5,9</b>

1) Veränderung gegenüber dem Vorjahreszeitraum in % – 2) Bei Übernachtungen von Gästen aus der Bundesrepublik Deutschland und dem Ausland: Anteil an allen Übernachtungen im Bundesgebiet; sonst: Anteil an allen Übernachtungen am Ausland zusammen. – 3) mittlere Aufenthaltsdauer in Tagen = Übernachtungen/ Ankünfte



## Noch: 2.4 Leistung der Beherbergungsstätten nach Reisegebieten und Herkunftsländern

April 2020

Reisegebiet Herkunftsland (ständiger Wohnsitz)	Ankünfte		Übernachtungen			Mittlere Aufenthalts- dauer <sup>3)</sup>
	aller Gäste	Verän- derung <sup>1)</sup>	aller Gäste	Verän- derung <sup>1)</sup>	Anteil <sup>2)</sup>	
<b>Niederrhein</b>	<b>13 973</b>	<b>-92,4</b>	<b>59 027</b>	<b>-84,2</b>	<b>100</b>	<b>4,2</b>
<b>Bundesrepublik Deutschland</b>	<b>12 667</b>	<b>-91,4</b>	<b>53 395</b>	<b>-82,7</b>	<b>90,5</b>	<b>4,2</b>
<b>Ausland</b>	<b>1 306</b>	<b>-96,3</b>	<b>5 632</b>	<b>-91,3</b>	<b>9,5</b>	<b>4,3</b>
<b>Europa</b>	<b>1 070</b>	<b>-96,4</b>	<b>4 375</b>	<b>-91,8</b>	<b>77,7</b>	<b>4,1</b>
EU-Länder	986	-96,3	4 186	-91,3	74,3	4,2
Belgien	67	-97,8	88	-98,3	1,6	1,3
Bulgarien	14	-89,3	224	-23,0	4,0	16,0
Dänemark	8	-98,7	88	-92,4	1,6	11,0
Estland	—	—	—	—	—	—
Finnland	—	—	—	—	—	—
Frankreich	41	-97,4	59	-97,7	1,0	1,4
Griechenland	7	-94,3	28	-92,1	0,5	4,0
Republik Irland	6	-95,4	14	-93,9	0,2	2,3
Italien	12	-98,7	141	-91,1	2,5	11,8
Kroatien	13	-80,9	77	-69,8	1,4	5,9
Lettland	2	-97,9	2	-98,8	—	1,0
Litauen	—	—	—	—	—	—
Luxemburg	3	-98,9	3	-99,3	0,1	1,0
Malta	—	—	—	—	—	—
Niederlande	376	-97,1	662	-96,9	11,8	1,8
Österreich	69	-93,0	209	-89,0	3,7	3,0
Polen	145	-85,1	1 485	-51,1	26,4	10,2
Portugal	4	-96,6	4	-98,7	0,1	1,0
Rumänien	34	-91,8	657	-50,5	11,7	19,3
Schweden	3	-99,1	4	-99,2	0,1	1,3
Slowakische Republik	13	-94,0	23	-95,8	0,4	1,8
Slowenien	2	-96,3	8	-89,6	0,1	4,0
Spanien	16	-97,9	63	-94,1	1,1	3,9
Tschechische Republik	21	-94,2	47	-93,1	0,8	2,2
Ungarn	4	-97,9	7	-98,0	0,1	1,8
Vereinigtes Königreich	126	-94,5	293	-91,6	5,2	2,3
Zypern	—	—	—	—	—	—
Island	—	—	—	—	—	—
Norwegen	6	-95,9	7	-97,2	0,1	1,2
Russland	1	-99,8	16	-98,1	0,3	16,0
Schweiz	41	-97,1	87	-96,3	1,5	2,1
Türkei	6	-98,8	31	-96,2	0,6	5,2
Ukraine	3	-98,6	5	-98,9	0,1	1,7
sonstige europäische Länder	27	-94,4	43	-95,3	0,8	1,6
<b>Afrika</b>	<b>5</b>	<b>-96,1</b>	<b>6</b>	<b>-98,7</b>	<b>0,1</b>	<b>1,2</b>
Republik Südafrika	—	—	—	—	—	—
sonstige afrikanische Länder	5	-95,3	6	-98,6	0,1	1,2
<b>Asien</b>	<b>8</b>	<b>-99,4</b>	<b>424</b>	<b>-86,6</b>	<b>7,5</b>	<b>53,0</b>
Arabische Golfstaaten	2	-98,7	141	-80,8	2,5	70,5
Volksrepublik China und Hongkong	1	-99,8	1	-99,9	—	1,0
Indien	4	-96,9	96	-74,6	1,7	24,0
Israel	—	-100,0	1	-98,8	—	—
Japan	—	—	—	—	—	—
Südkorea	—	—	—	—	—	—
Taiwan	—	—	—	—	—	—
sonstige asiatische Länder	1	-99,5	185	-65,9	3,3	x
<b>Amerika</b>	<b>8</b>	<b>-99,1</b>	<b>42</b>	<b>-97,8</b>	<b>0,7</b>	<b>5,3</b>
Kanada	—	—	—	—	—	—
USA	6	-99,1	38	-97,1	0,7	6,3
sonstige nordamerikanische Länder	—	—	—	—	—	—
Mittelamerika und Karibik	—	—	—	—	—	—
Brasilien	—	—	—	—	—	—
sonstige südamerikanische Länder	2	-97,8	4	-97,0	0,1	2,0
<b>Australien</b>	<b>1</b>	<b>-98,5</b>	<b>1</b>	<b>-99,0</b>	<b>—</b>	<b>1,0</b>
<b>Neuseeland und Ozeanien</b>	<b>—</b>	<b>—</b>	<b>—</b>	<b>—</b>	<b>—</b>	<b>—</b>
<b>Ohne Angabe</b>	<b>214</b>	<b>-93,2</b>	<b>784</b>	<b>-85,3</b>	<b>13,9</b>	<b>3,7</b>

## Noch: 2.4 Leistung der Beherbergungsstätten nach Reisegebieten und Herkunftsländern

April 2020

Reisegebiet Herkunftsland (ständiger Wohnsitz)	Ankünfte		Übernachtungen			Mittlere Aufenthalts- dauer <sup>3)</sup>
	aller Gäste	Verän- derung <sup>1)</sup>	aller Gäste	Verän- derung <sup>1)</sup>	Anteil <sup>2)</sup>	
<b>Münsterland</b>	<b>10 481</b>	<b>-92,3</b>	<b>45 208</b>	<b>-86,5</b>	<b>100</b>	<b>4,3</b>
<b>Bundesrepublik Deutschland</b>	<b>9 645</b>	<b>-92,0</b>	<b>39 346</b>	<b>-86,9</b>	<b>87,0</b>	<b>4,1</b>
<b>Ausland</b>	<b>836</b>	<b>-94,8</b>	<b>5 862</b>	<b>-82,7</b>	<b>13,0</b>	<b>7,0</b>
<b>Europa</b>	<b>594</b>	<b>-95,3</b>	<b>4 110</b>	<b>-85,1</b>	<b>70,1</b>	<b>6,9</b>
EU-Länder	546	-95,0	3 973	-83,5	67,8	7,3
Belgien	10	-98,4	22	-97,9	0,4	2,2
Bulgarien	9	-75,7	216	+9,6	3,7	24,0
Dänemark	15	-97,6	42	-95,6	0,7	2,8
Estland	-	-	-	-	-	-
Finnland	-	-	-	-	-	-
Frankreich	14	-97,6	48	-95,3	0,8	3,4
Griechenland	1	-97,6	31	-65,2	0,5	31,0
Republik Irland	-	-	-	-	-	-
Italien	9	-97,3	15	-97,7	0,3	1,7
Kroatien	2	-95,3	91	-82,6	1,6	45,5
Lettland	18	-14,3	307	+26,3	5,2	17,1
Litauen	5	-97,5	41	-90,5	0,7	8,2
Luxemburg	3	-98,1	4	-98,4	0,1	1,3
Malta	-	-	-	-	-	-
Niederlande	193	-95,8	438	-95,0	7,5	2,3
Österreich	19	-96,7	102	-91,1	1,7	5,4
Polen	145	-79,4	1 386	-52,1	23,6	9,6
Portugal	2	-95,3	5	-93,7	0,1	2,5
Rumänien	45	-72,2	587	-68,9	10,0	13,0
Schweden	8	-98,9	9	-99,0	0,2	1,1
Slowakische Republik	2	-97,4	47	-87,3	0,8	23,5
Slowenien	14	-75,9	329	+53,0	5,6	23,5
Spanien	7	-96,7	14	-96,5	0,2	2,0
Tschechische Republik	4	-96,3	10	-95,7	0,2	2,5
Ungarn	12	-92,9	216	-42,9	3,7	18,0
Vereinigtes Königreich	9	-98,6	13	-98,8	0,2	1,4
Zypern	-	-	-	-	-	-
Island	-	-	-	-	-	-
Norwegen	1	-99,7	1	-99,8	-	1,0
Russland	1	-99,6	2	-99,6	-	2,0
Schweiz	32	-95,0	71	-93,8	1,2	2,2
Türkei	2	-97,8	3	-98,3	0,1	1,5
Ukraine	-	-	-	-	-	-
sonstige europäische Länder	12	-96,1	60	-93,4	1,0	5,0
<b>Afrika</b>	<b>-</b>	<b>-</b>	<b>-</b>	<b>-</b>	<b>-</b>	<b>-</b>
Republik Südafrika	-	-	-	-	-	-
sonstige afrikanische Länder	-	-	-	-	-	-
<b>Asien</b>	<b>11</b>	<b>-98,0</b>	<b>314</b>	<b>-75,1</b>	<b>5,4</b>	<b>28,5</b>
Arabische Golfstaaten	2	-94,7	62	+5,1	1,1	31,0
Volksrepublik China und Hongkong	7	-96,2	9	-97,8	0,2	1,3
Indien	2	-95,0	32	-81,3	0,5	16,0
Israel	-	-	-	-	-	-
Japan	-	-100,0	1	-99,5	-	-
Südkorea	-	-100,0	1	-98,9	-	-
Taiwan	-	-	-	-	-	-
sonstige asiatische Länder	-	-100,0	209	-21,7	3,6	-
<b>Amerika</b>	<b>3</b>	<b>-99,6</b>	<b>42</b>	<b>-97,3</b>	<b>0,7</b>	<b>14,0</b>
Kanada	-	-	-	-	-	-
USA	1	-99,9	7	-99,4	0,1	7,0
sonstige nordamerikanische Länder	-	-	-	-	-	-
Mittelamerika und Karibik	-	-	-	-	-	-
Brasilien	1	-97,2	30	-65,1	0,5	30,0
sonstige südamerikanische Länder	1	-97,3	5	-93,4	0,1	5,0
<b>Australien</b>	<b>-</b>	<b>-100,0</b>	<b>2</b>	<b>-98,0</b>	<b>-</b>	<b>-</b>
<b>Neuseeland und Ozeanien</b>	<b>-</b>	<b>-</b>	<b>-</b>	<b>-</b>	<b>-</b>	<b>-</b>
<b>Ohne Angabe</b>	<b>228</b>	<b>-88,0</b>	<b>1 394</b>	<b>-56,1</b>	<b>23,8</b>	<b>6,1</b>

Anmerkungen Seite 31

## Noch: 2.4 Leistung der Beherbergungsstätten nach Reisegebieten und Herkunftsländern

April 2020

Reisegebiet Herkunftsland (ständiger Wohnsitz)	Ankünfte		Übernachtungen			Mittlere Aufenthalts- dauer <sup>3)</sup>
	aller Gäste	Verän- derung <sup>1)</sup>	aller Gäste	Verän- derung <sup>1)</sup>	Anteil <sup>2)</sup>	
<b>Teutoburger Wald</b>	<b>16 681</b>	<b>-90,3</b>	<b>143 738</b>	<b>-75,4</b>	<b>100</b>	<b>8,6</b>
<b>Bundesrepublik Deutschland</b>	<b>16 024</b>	<b>-89,4</b>	<b>139 401</b>	<b>-74,0</b>	<b>97,0</b>	<b>8,7</b>
<b>Ausland</b>	<b>657</b>	<b>-96,8</b>	<b>4 337</b>	<b>-91,3</b>	<b>3,0</b>	<b>6,6</b>
<b>Europa</b>	<b>533</b>	<b>-96,5</b>	<b>3 391</b>	<b>-90,9</b>	<b>78,2</b>	<b>6,4</b>
EU-Länder	460	-96,5	2 799	-91,2	64,5	6,1
Belgien	23	-97,2	58	-96,3	1,3	2,5
Bulgarien	1	-98,7	1	-99,1	—	1,0
Dänemark	10	-98,5	13	-99,1	0,3	1,3
Estland	—	—	—	—	—	—
Finnland	1	-99,4	3	-98,9	0,1	3,0
Frankreich	3	-99,7	45	-97,5	1,0	15,0
Griechenland	1	-98,0	30	-86,3	0,7	30,0
Republik Irland	3	-96,2	3	-98,4	0,1	1,0
Italien	4	-99,1	44	-95,8	1,0	11,0
Kroatien	5	-90,9	38	-78,9	0,9	7,6
Lettland	—	—	—	—	—	—
Litauen	5	-93,8	22	-83,7	0,5	4,4
Luxemburg	1	-99,3	1	-99,5	—	1,0
Malta	—	—	—	—	—	—
Niederlande	120	-97,4	323	-97,0	7,4	2,7
Österreich	45	-94,1	125	-91,9	2,9	2,8
Polen	92	-91,0	767	-82,1	17,7	8,3
Portugal	18	-87,5	83	-81,2	1,9	4,6
Rumänien	42	-75,4	292	-58,5	6,7	7,0
Schweden	4	-99,0	53	-93,5	1,2	13,3
Slowakische Republik	6	-92,9	36	-85,0	0,8	6,0
Slowenien	6	-85,4	11	-90,1	0,3	1,8
Spanien	3	-99,3	11	-99,1	0,3	3,7
Tschechische Republik	29	-92,2	498	-60,3	11,5	17,2
Ungarn	11	-94,8	250	-47,5	5,8	22,7
Vereinigtes Königreich	27	-97,9	92	-96,4	2,1	3,4
Zypern	—	—	—	—	—	—
Island	—	—	—	—	—	—
Norwegen	—	—	—	—	—	—
Russland	3	-99,3	62	-93,7	1,4	20,7
Schweiz	28	-96,5	131	-92,4	3,0	4,7
Türkei	7	-96,1	110	-76,0	2,5	15,7
Ukraine	3	-97,7	65	-74,3	1,5	21,7
sonstige europäische Länder	32	-94,1	224	-88,8	5,2	7,0
<b>Afrika</b>	<b>7</b>	<b>-94,6</b>	<b>210</b>	<b>-64,6</b>	<b>4,8</b>	<b>30,0</b>
Republik Südafrika	—	—	—	—	—	—
sonstige afrikanische Länder	7	-92,8	210	-57,7	4,8	30,0
<b>Asien</b>	<b>21</b>	<b>-98,4</b>	<b>518</b>	<b>-87,8</b>	<b>11,9</b>	<b>24,7</b>
Arabische Golfstaaten	11	-68,6	260	+0,4	6,0	23,6
Volksrepublik China und Hongkong	—	—	—	—	—	—
Indien	2	-97,5	90	-77,9	2,1	45,0
Israel	—	—	—	—	—	—
Japan	1	-99,5	16	-97,9	0,4	16,0
Südkorea	1	-98,5	30	-91,4	0,7	30,0
Taiwan	1	-97,6	30	-69,7	0,7	30,0
sonstige asiatische Länder	5	-97,9	92	-84,1	2,1	18,4
<b>Amerika</b>	<b>4</b>	<b>-99,7</b>	<b>37</b>	<b>-98,7</b>	<b>0,9</b>	<b>9,3</b>
Kanada	1	-99,1	1	-99,6	—	1,0
USA	2	-99,8	6	-99,7	0,1	3,0
sonstige nordamerikanische Länder	—	—	—	—	—	—
Mittelamerika und Karibik	—	—	—	—	—	—
Brasilien	1	-98,7	30	-88,6	0,7	30,0
sonstige südamerikanische Länder	—	—	—	—	—	—
<b>Australien</b>	<b>—</b>	<b>—</b>	<b>—</b>	<b>—</b>	<b>—</b>	<b>—</b>
<b>Neuseeland und Ozeanien</b>	<b>1</b>	<b>-88,9</b>	<b>2</b>	<b>-87,5</b>	<b>—</b>	<b>2,0</b>
<b>Ohne Angabe</b>	<b>91</b>	<b>-96,3</b>	<b>179</b>	<b>-95,8</b>	<b>4,1</b>	<b>2,0</b>

## Noch: 2.4 Leistung der Beherbergungsstätten nach Reisegebieten und Herkunftsländern

April 2020

Reisegebiet Herkunftsland (ständiger Wohnsitz)	Ankünfte		Übernachtungen			Mittlere Aufenthalts- dauer <sup>3)</sup>
	aller Gäste	Verän- derung <sup>1)</sup>	aller Gäste	Verän- derung <sup>1)</sup>	Anteil <sup>2)</sup>	
<b>Sauerland</b>	<b>9 167</b>	<b>-94,6</b>	<b>62 944</b>	<b>-88,5</b>	<b>100</b>	<b>6,9</b>
<b>Bundesrepublik Deutschland</b>	<b>8 422</b>	<b>-94,1</b>	<b>59 705</b>	<b>-87,1</b>	<b>94,9</b>	<b>7,1</b>
<b>Ausland</b>	<b>745</b>	<b>-97,1</b>	<b>3 239</b>	<b>-96,1</b>	<b>5,1</b>	<b>4,3</b>
<b>Europa</b>	<b>607</b>	<b>-97,5</b>	<b>2 773</b>	<b>-96,5</b>	<b>85,6</b>	<b>4,6</b>
EU-Länder	552	-97,6	2 524	-96,7	77,9	4,6
Belgien	58	-98,2	196	-98,2	6,1	3,4
Bulgarien	8	-81,0	28	-87,3	0,9	3,5
Dänemark	12	-98,7	13	-99,5	0,4	1,1
Estland	-	-	-	-	-	-
Finnland	-	-100,0	1	-98,9	-	-
Frankreich	6	-99,0	18	-98,9	0,6	3,0
Griechenland	-	-	-	-	-	-
Republik Irland	-	-	-	-	-	-
Italien	2	-99,3	3	-99,5	0,1	1,5
Kroatien	9	-67,9	88	-50,8	2,7	9,8
Lettland	1	-83,3	1	-90,9	-	1,0
Litauen	1	-96,8	1	-99,7	-	1,0
Luxemburg	2	-96,8	10	-94,6	0,3	5,0
Malta	-	-	-	-	-	-
Niederlande	126	-99,2	249	-99,5	7,7	2,0
Österreich	52	-89,9	134	-90,0	4,1	2,6
Polen	129	-74,9	880	-50,8	27,2	6,8
Portugal	-	-	-	-	-	-
Rumänien	16	-66,7	154	+36,3	4,8	9,6
Schweden	-	-	-	-	-	-
Slowakische Republik	9	-76,9	43	-56,6	1,3	4,8
Slowenien	22	-4,3	25	-71,6	0,8	1,1
Spanien	-	-	-	-	-	-
Tschechische Republik	39	-77,2	104	-76,1	3,2	2,7
Ungarn	48	-31,4	556	-29,4	17,2	11,6
Vereinigtes Königreich	12	-96,9	20	-97,9	0,6	1,7
Zypern	-	-	-	-	-	-
Island	-	-	-	-	-	-
Norwegen	-	-	-	-	-	-
Russland	2	-97,8	5	-97,3	0,2	2,5
Schweiz	25	-94,5	43	-95,6	1,3	1,7
Türkei	16	-76,1	80	-50,9	2,5	5,0
Ukraine	-	-	-	-	-	-
sonstige europäische Länder	12	-94,9	121	-83,0	3,7	10,1
<b>Afrika</b>	<b>1</b>	<b>-98,4</b>	<b>2</b>	<b>-98,0</b>	<b>0,1</b>	<b>2,0</b>
Republik Südafrika	1	-97,7	2	-97,0	0,1	2,0
sonstige afrikanische Länder	-	-	-	-	-	-
<b>Asien</b>	<b>3</b>	<b>-99,2</b>	<b>184</b>	<b>-89,6</b>	<b>5,7</b>	<b>61,3</b>
Arabische Golfstaaten	-	-	-	-	-	-
Volksrepublik China und Hongkong	-	-	-	-	-	-
Indien	-	-	-	-	-	-
Israel	-	-	-	-	-	-
Japan	-	-	-	-	-	-
Südkorea	3	-88,5	3	-93,6	0,1	1,0
Taiwan	-	-	-	-	-	-
sonstige asiatische Länder	-	-100,0	181	-73,2	5,6	-
<b>Amerika</b>	<b>8</b>	<b>-96,9</b>	<b>19</b>	<b>-97,2</b>	<b>0,6</b>	<b>2,4</b>
Kanada	-	-	-	-	-	-
USA	6	-96,9	7	-98,5	0,2	1,2
sonstige nordamerikanische Länder	-	-	-	-	-	-
Mittelamerika und Karibik	2	-91,3	12	-86,5	0,4	6,0
Brasilien	-	-	-	-	-	-
sonstige südamerikanische Länder	-	-	-	-	-	-
<b>Australien</b>	<b>-</b>	<b>-</b>	<b>-</b>	<b>-</b>	<b>-</b>	<b>-</b>
<b>Neuseeland und Ozeanien</b>	<b>-</b>	<b>-</b>	<b>-</b>	<b>-</b>	<b>-</b>	<b>-</b>
<b>Ohne Angabe</b>	<b>126</b>	<b>-89,2</b>	<b>261</b>	<b>-86,1</b>	<b>8,1</b>	<b>2,1</b>

Anmerkungen Seite 31

## Noch: 2.4 Leistung der Beherbergungsstätten nach Reisegebieten und Herkunftsländern

April 2020

Reisegebiet Herkunftsland (ständiger Wohnsitz)	Ankünfte		Übernachtungen			Mittlere Aufenthalts- dauer <sup>3)</sup>
	aller Gäste	Verän- derung <sup>1)</sup>	aller Gäste	Verän- derung <sup>1)</sup>	Anteil <sup>2)</sup>	
<b>Siegerland-Wittgenstein</b>	<b>1 946</b>	<b>-90,7</b>	<b>19 443</b>	<b>-72,0</b>	<b>100</b>	<b>10,0</b>
<b>Bundesrepublik Deutschland</b>	<b>1 845</b>	<b>-88,9</b>	<b>19 062</b>	<b>-68,0</b>	<b>98,0</b>	<b>10,3</b>
<b>Ausland</b>	<b>101</b>	<b>-97,7</b>	<b>381</b>	<b>-96,2</b>	<b>2,0</b>	<b>3,8</b>
<b>Europa</b>	<b>82</b>	<b>-97,5</b>	<b>262</b>	<b>-96,5</b>	<b>68,8</b>	<b>3,2</b>
EU-Länder	67	-97,8	215	-96,9	56,4	3,2
Belgien	3	-98,2	5	-98,7	1,3	1,7
Bulgarien	8	+166,7	31	x	8,1	3,9
Dänemark	-	-100,0	1	-99,0	0,3	-
Estland	-	-	-	-	-	-
Finnland	-	-100,0	1	-95,2	0,3	-
Frankreich	9	-93,4	19	-90,3	5,0	2,1
Griechenland	-	-	-	-	-	-
Republik Irland	-	-	-	-	-	-
Italien	1	-99,0	30	-83,2	7,9	30,0
Kroatien	1	-93,3	3	-95,7	0,8	3,0
Lettland	-	-	-	-	-	-
Litauen	-	-	-	-	-	-
Luxemburg	-	-	-	-	-	-
Malta	-	-	-	-	-	-
Niederlande	9	-99,4	12	-99,7	3,1	1,3
Österreich	15	-90,9	58	-75,7	15,2	3,9
Polen	5	-95,7	6	-97,4	1,6	1,2
Portugal	-	-	-	-	-	-
Rumänien	6	-76,0	10	-66,7	2,6	1,7
Schweden	-	-	-	-	-	-
Slowakische Republik	6	-40,0	22	+83,3	5,8	3,7
Slowenien	-	-	-	-	-	-
Spanien	-	-100,0	1	-99,0	0,3	-
Tschechische Republik	2	-98,4	7	-96,8	1,8	3,5
Ungarn	-	-100,0	2	-99,6	0,5	-
Vereinigtes Königreich	2	-98,7	7	-96,8	1,8	3,5
Zypern	-	-	-	-	-	-
Island	-	-	-	-	-	-
Norwegen	-	-	-	-	-	-
Russland	2	-96,8	9	-89,2	2,4	4,5
Schweiz	13	-92,3	38	-89,2	10,0	2,9
Türkei	-	-	-	-	-	-
Ukraine	-	-	-	-	-	-
sonstige europäische Länder	-	-	-	-	-	-
<b>Afrika</b>	<b>4</b>	<b>-77,8</b>	<b>62</b>	<b>+93,8</b>	<b>16,3</b>	<b>15,5</b>
Republik Südafrika	-	-	-	-	-	-
sonstige afrikanische Länder	4	-60,0	62	+169,6	16,3	15,5
<b>Asien</b>	<b>-</b>	<b>-100,0</b>	<b>9</b>	<b>-97,8</b>	<b>2,4</b>	<b>-</b>
Arabische Golfstaaten	-	-	-	-	-	-
Volksrepublik China und Hongkong	-	-100,0	2	-98,8	0,5	-
Indien	-	-100,0	5	-94,6	1,3	-
Israel	-	-100,0	2	-85,7	0,5	-
Japan	-	-	-	-	-	-
Südkorea	-	-	-	-	-	-
Taiwan	-	-	-	-	-	-
sonstige asiatische Länder	-	-	-	-	-	-
<b>Amerika</b>	<b>2</b>	<b>-98,9</b>	<b>3</b>	<b>-99,1</b>	<b>0,8</b>	<b>1,5</b>
Kanada	-	-	-	-	-	-
USA	2	-98,7	3	-98,8	0,8	1,5
sonstige nordamerikanische Länder	-	-	-	-	-	-
Mittelamerika und Karibik	-	-	-	-	-	-
Brasilien	-	-	-	-	-	-
sonstige südamerikanische Länder	-	-	-	-	-	-
<b>Australien</b>	<b>-</b>	<b>-</b>	<b>-</b>	<b>-</b>	<b>-</b>	<b>-</b>
<b>Neuseeland und Ozeanien</b>	<b>-</b>	<b>-</b>	<b>-</b>	<b>-</b>	<b>-</b>	<b>-</b>
<b>Ohne Angabe</b>	<b>13</b>	<b>-98,0</b>	<b>45</b>	<b>-97,2</b>	<b>11,8</b>	<b>3,5</b>

## Noch: 2.4 Leistung der Beherbergungsstätten nach Reisegebieten und Herkunftsländern

April 2020

Reisegebiet Herkunftsland (ständiger Wohnsitz)	Ankünfte		Übernachtungen			Mittlere Aufenthalts- dauer <sup>3)</sup>
	aller Gäste	Verän- derung <sup>1)</sup>	aller Gäste	Verän- derung <sup>1)</sup>	Anteil <sup>2)</sup>	
<b>Bergisches Land</b>	<b>5 037</b>	<b>-90,7</b>	<b>33 673</b>	<b>-76,3</b>	<b>100</b>	<b>6,7</b>
<b>Bundesrepublik Deutschland</b>	<b>4 493</b>	<b>-90,4</b>	<b>31 363</b>	<b>-75,3</b>	<b>93,1</b>	<b>7,0</b>
<b>Ausland</b>	<b>544</b>	<b>-92,3</b>	<b>2 310</b>	<b>-84,9</b>	<b>6,9</b>	<b>4,2</b>
<b>Europa</b>	<b>360</b>	<b>-92,5</b>	<b>1 934</b>	<b>-81,6</b>	<b>83,7</b>	<b>5,4</b>
EU-Länder	340	-92,0	1 828	-80,5	79,1	5,4
Belgien	15	-97,4	30	-97,5	1,3	2,0
Bulgarien	10	-66,7	30	-72,0	1,3	3,0
Dänemark	5	-94,7	7	-96,2	0,3	1,4
Estland	4	-71,4	8	-69,2	0,3	2,0
Finnland	-	-	-	-	-	-
Frankreich	5	-98,4	15	-97,5	0,6	3,0
Griechenland	-	-	-	-	-	-
Republik Irland	5	-54,5	150	+417,2	6,5	30,0
Italien	2	-99,3	4	-99,3	0,2	2,0
Kroatien	-	-	-	-	-	-
Lettland	-	-	-	-	-	-
Litauen	-	-	-	-	-	-
Luxemburg	29	-45,3	162	-57,6	7,0	5,6
Malta	-	-	-	-	-	-
Niederlande	155	-89,5	257	-90,5	11,1	1,7
Österreich	75	-72,7	231	-53,1	10,0	3,1
Polen	8	-96,4	119	-85,7	5,2	14,9
Portugal	-	-	-	-	-	-
Rumänien	5	-84,8	308	+78,0	13,3	61,6
Schweden	-	-100,0	1	-99,4	-	-
Slowakische Republik	-	-	-	-	-	-
Slowenien	14	-26,3	394	+157,5	17,1	28,1
Spanien	3	-98,0	99	-74,9	4,3	33,0
Tschechische Republik	2	-97,4	6	-96,3	0,3	3,0
Ungarn	-	-	-	-	-	-
Vereinigtes Königreich	3	-98,9	6	-98,9	0,3	2,0
Zypern	-	-100,0	1	-83,3	-	-
Island	-	-	-	-	-	-
Norwegen	-	-	-	-	-	-
Russland	-	-100,0	1	-99,6	-	-
Schweiz	14	-95,8	37	-93,9	1,6	2,6
Türkei	3	-92,1	36	-62,9	1,6	12,0
Ukraine	-	-100,0	1	-97,8	-	-
sonstige europäische Länder	3	-92,1	31	-75,0	1,3	10,3
<b>Afrika</b>	<b>1</b>	<b>-96,0</b>	<b>2</b>	<b>-96,9</b>	<b>0,1</b>	<b>2,0</b>
Republik Südafrika	-	-	-	-	-	-
sonstige afrikanische Länder	1	-95,0	2	-96,1	0,1	2,0
<b>Asien</b>	<b>15</b>	<b>-98,9</b>	<b>25</b>	<b>-99,1</b>	<b>1,1</b>	<b>1,7</b>
Arabische Golfstaaten	-	-100,0	1	-97,0	-	-
Volksrepublik China und Hongkong	1	-99,7	3	-99,6	0,1	3,0
Indien	4	-98,9	8	-99,0	0,3	2,0
Israel	-	-	-	-	-	-
Japan	3	-97,9	4	-98,6	0,2	1,3
Südkorea	-	-	-	-	-	-
Taiwan	-	-	-	-	-	-
sonstige asiatische Länder	7	-98,0	9	-98,7	0,4	1,3
<b>Amerika</b>	<b>10</b>	<b>-96,9</b>	<b>46</b>	<b>-93,8</b>	<b>2,0</b>	<b>4,6</b>
Kanada	-	-	-	-	-	-
USA	7	-97,2	41	-92,5	1,8	5,9
sonstige nordamerikanische Länder	1	x	1	x	-	1,0
Mittelamerika und Karibik	-	-100,0	1	-97,0	-	-
Brasilien	2	-93,1	3	-95,3	0,1	1,5
sonstige südamerikanische Länder	-	-	-	-	-	-
<b>Australien</b>	<b>-</b>	<b>-</b>	<b>-</b>	<b>-</b>	<b>-</b>	<b>-</b>
<b>Neuseeland und Ozeanien</b>	<b>-</b>	<b>-</b>	<b>-</b>	<b>-</b>	<b>-</b>	<b>-</b>
<b>Ohne Angabe</b>	<b>158</b>	<b>-67,4</b>	<b>303</b>	<b>-71,8</b>	<b>13,1</b>	<b>1,9</b>

Anmerkungen Seite 31

## Noch: 2.4 Leistung der Beherbergungsstätten nach Reisegebieten und Herkunftsländern

April 2020

Reisegebiet Herkunftsland (ständiger Wohnsitz)	Ankünfte		Übernachtungen			Mittlere Aufenthalts- dauer <sup>3)</sup>
	aller Gäste	Verän- derung <sup>1)</sup>	aller Gäste	Verän- derung <sup>1)</sup>	Anteil <sup>2)</sup>	
<b>Bonn und Rhein-Sieg-Kreis</b>	<b>6 009</b>	<b>-95,0</b>	<b>28 700</b>	<b>-88,1</b>	<b>100</b>	<b>4,8</b>
<b>Bundesrepublik Deutschland</b>	<b>5 575</b>	<b>-94,4</b>	<b>25 469</b>	<b>-87,2</b>	<b>88,7</b>	<b>4,6</b>
<b>Ausland</b>	<b>434</b>	<b>-97,9</b>	<b>3 231</b>	<b>-92,4</b>	<b>11,3</b>	<b>7,4</b>
<b>Europa</b>	<b>303</b>	<b>-98,0</b>	<b>2 745</b>	<b>-91,1</b>	<b>85,0</b>	<b>9,1</b>
EU-Länder	267	-97,9	2 382	-91,1	73,7	8,9
Belgien	7	-99,7	26	-99,3	0,8	3,7
Bulgarien	2	-95,1	62	-18,4	1,9	31,0
Dänemark	5	-97,2	11	-96,4	0,3	2,2
Estland	3	-80,0	18	-41,9	0,6	6,0
Finnland	2	-97,8	11	-93,5	0,3	5,5
Frankreich	15	-98,9	49	-97,9	1,5	3,3
Griechenland	1	-99,3	1	-99,7	—	1,0
Republik Irland	2	-98,6	2	-99,2	0,1	1,0
Italien	4	-99,4	9	-99,3	0,3	2,3
Kroatien	—	-100,0	1	-98,5	—	—
Lettland	—	—	—	—	—	—
Litauen	—	-100,0	1	-98,8	—	—
Luxemburg	1	-99,7	4	-99,3	0,1	4,0
Malta	—	—	—	—	—	—
Niederlande	73	-97,6	223	-96,0	6,9	3,1
Österreich	20	-97,8	64	-96,0	2,0	3,2
Polen	72	-86,3	1 384	-58,3	42,8	19,2
Portugal	3	-96,8	89	-51,6	2,8	29,7
Rumänien	3	-97,5	14	-94,4	0,4	4,7
Schweden	1	-99,5	2	-99,4	0,1	2,0
Slowakische Republik	3	-96,9	248	-35,2	7,7	82,7
Slowenien	5	-88,1	17	-75,7	0,5	3,4
Spanien	4	-99,1	13	-98,6	0,4	3,3
Tschechische Republik	14	-96,0	27	-95,5	0,8	1,9
Ungarn	—	—	—	—	—	—
Vereinigtes Königreich	27	-98,5	106	-97,1	3,3	3,9
Zypern	—	—	—	—	—	—
Island	—	—	—	—	—	—
Norwegen	6	-93,7	31	-83,9	1,0	5,2
Russland	11	-97,0	21	-97,3	0,6	1,9
Schweiz	15	-98,6	73	-96,5	2,3	4,9
Türkei	3	-97,7	21	-94,4	0,6	7,0
Ukraine	—	-100,0	1	-99,2	—	—
sonstige europäische Länder	1	-99,6	216	-61,9	6,7	x
<b>Afrika</b>	<b>3</b>	<b>-98,9</b>	<b>71</b>	<b>-90,4</b>	<b>2,2</b>	<b>23,7</b>
Republik Südafrika	1	-95,2	31	-22,5	1,0	31,0
sonstige afrikanische Länder	2	-99,2	40	-94,3	1,2	20,0
<b>Asien</b>	<b>4</b>	<b>-99,8</b>	<b>56</b>	<b>-98,9</b>	<b>1,7</b>	<b>14,0</b>
Arabische Golfstaaten	1	-99,7	16	-98,3	0,5	16,0
Volksrepublik China und Hongkong	—	-100,0	1	-99,9	—	—
Indien	1	-99,6	3	-99,4	0,1	3,0
Israel	—	-100,0	1	-99,5	—	—
Japan	—	-100,0	22	-94,0	0,7	—
Südkorea	—	-100,0	2	-99,3	0,1	—
Taiwan	—	-100,0	1	-99,0	—	—
sonstige asiatische Länder	2	-99,4	10	-98,9	0,3	5,0
<b>Amerika</b>	<b>36</b>	<b>-97,8</b>	<b>102</b>	<b>-97,0</b>	<b>3,2</b>	<b>2,8</b>
Kanada	—	—	—	—	—	—
USA	31	-97,5	93	-96,3	2,9	3,0
sonstige nordamerikanische Länder	—	—	—	—	—	—
Mittelamerika und Karibik	—	—	—	—	—	—
Brasilien	3	-96,1	5	-97,3	0,2	1,7
sonstige südamerikanische Länder	2	-97,9	4	-98,7	0,1	2,0
<b>Australien</b>	<b>—</b>	<b>—</b>	<b>—</b>	<b>—</b>	<b>—</b>	<b>—</b>
<b>Neuseeland und Ozeanien</b>	<b>—</b>	<b>—</b>	<b>—</b>	<b>—</b>	<b>—</b>	<b>—</b>
<b>Ohne Angabe</b>	<b>88</b>	<b>-91,4</b>	<b>257</b>	<b>-86,4</b>	<b>8,0</b>	<b>2,9</b>

## Noch: 2.4 Leistung der Beherbergungsstätten nach Reisegebieten und Herkunftsländern

April 2020

Reisegebiet Herkunftsland (ständiger Wohnsitz)	Ankünfte		Übernachtungen			Mittlere Aufenthalts- dauer <sup>3)</sup>
	aller Gäste	Verän- derung <sup>1)</sup>	aller Gäste	Verän- derung <sup>1)</sup>	Anteil <sup>2)</sup>	
<b>Köln und Rhein-Erft-Kreis</b>	<b>14 881</b>	<b>-95,7</b>	<b>62 298</b>	<b>-90,1</b>	<b>100</b>	<b>4,2</b>
<b>Bundesrepublik Deutschland</b>	<b>11 113</b>	<b>-95,3</b>	<b>50 485</b>	<b>-88,5</b>	<b>81,0</b>	<b>4,5</b>
<b>Ausland</b>	<b>3 768</b>	<b>-96,4</b>	<b>11 813</b>	<b>-93,9</b>	<b>19,0</b>	<b>3,1</b>
<b>Europa</b>	<b>2 371</b>	<b>-96,7</b>	<b>5 803</b>	<b>-95,5</b>	<b>49,1</b>	<b>2,4</b>
EU-Länder	1 607	-97,3	4 595	-95,6	38,9	2,9
Belgien	232	-97,5	522	-96,1	4,4	2,3
Bulgarien	4	-98,8	174	-85,2	1,5	43,5
Dänemark	66	-94,4	153	-92,6	1,3	2,3
Estland	6	-95,5	17	-92,0	0,1	2,8
Finnland	2	-99,6	3	-99,7	–	1,5
Frankreich	108	-98,0	181	-98,0	1,5	1,7
Griechenland	25	-94,4	72	-92,2	0,6	2,9
Republik Irland	23	-97,2	164	-89,3	1,4	7,1
Italien	92	-97,6	136	-98,1	1,2	1,5
Kroatien	23	-91,5	102	-89,3	0,9	4,4
Lettland	9	-94,9	50	-82,9	0,4	5,6
Litauen	9	-95,9	20	-93,6	0,2	2,2
Luxemburg	30	-98,7	54	-98,4	0,5	1,8
Malta	–	-100,0	3	-98,0	–	–
Niederlande	389	-96,9	850	-95,8	7,2	2,2
Österreich	56	-98,5	189	-97,3	1,6	3,4
Polen	334	-80,7	1 385	-66,0	11,7	4,1
Portugal	12	-98,2	19	-98,6	0,2	1,6
Rumänien	5	-99,2	69	-94,9	0,6	13,8
Schweden	13	-98,8	70	-96,3	0,6	5,4
Slowakische Republik	9	-97,2	41	-93,2	0,3	4,6
Slowenien	2	-98,6	3	-99,0	–	1,5
Spanien	17	-99,5	49	-99,3	0,4	2,9
Tschechische Republik	9	-98,6	28	-97,5	0,2	3,1
Ungarn	14	-98,7	64	-97,0	0,5	4,6
Vereinigtes Königreich	118	-98,6	177	-98,8	1,5	1,5
Zypern	–	–	–	–	–	–
Island	–	–	–	–	–	–
Norwegen	5	-98,6	14	-98,0	0,1	2,8
Russland	16	-99,2	28	-99,3	0,2	1,8
Schweiz	55	-99,1	168	-98,5	1,4	3,1
Türkei	15	-99,0	47	-98,4	0,4	3,1
Ukraine	6	-99,0	18	-98,6	0,2	3,0
sonstige europäische Länder	667	-43,4	933	-77,4	7,9	1,4
<b>Afrika</b>	<b>11</b>	<b>-98,8</b>	<b>1 306</b>	<b>-54,7</b>	<b>11,1</b>	<b>x</b>
Republik Südafrika	–	–	–	–	–	–
sonstige afrikanische Länder	11	-98,5	1 306	-48,0	11,1	x
<b>Asien</b>	<b>30</b>	<b>-99,7</b>	<b>1 743</b>	<b>-92,3</b>	<b>14,8</b>	<b>58,1</b>
Arabische Golfstaaten	5	-99,4	395	-82,7	3,3	79,0
Volksrepublik China und Hongkong	2	-100,0	98	-98,7	0,8	49,0
Indien	1	-99,9	90	-95,1	0,8	90,0
Israel	–	-100,0	2	-99,8	–	–
Japan	1	-99,9	2	-99,9	–	2,0
Südkorea	3	-99,3	116	-87,9	1,0	38,7
Taiwan	5	-99,3	7	-99,4	0,1	1,4
sonstige asiatische Länder	13	-99,5	1 033	-80,2	8,7	79,5
<b>Amerika</b>	<b>1 304</b>	<b>-88,7</b>	<b>2 857</b>	<b>-87,0</b>	<b>24,2</b>	<b>2,2</b>
Kanada	9	-98,8	15	-98,9	0,1	1,7
USA	1 291	-85,0	2 601	-83,7	22,0	2,0
sonstige nordamerikanische Länder	–	–	–	–	–	–
Mittelamerika und Karibik	1	-99,8	31	-97,7	0,3	31,0
Brasilien	–	–	–	–	–	–
sonstige südamerikanische Länder	3	-99,4	210	-81,8	1,8	70,0
<b>Australien</b>	<b>4</b>	<b>-99,4</b>	<b>4</b>	<b>-99,7</b>	<b>–</b>	<b>1,0</b>
<b>Neuseeland und Ozeanien</b>	<b>–</b>	<b>–</b>	<b>–</b>	<b>–</b>	<b>–</b>	<b>–</b>
<b>Ohne Angabe</b>	<b>48</b>	<b>-99,5</b>	<b>100</b>	<b>-99,3</b>	<b>0,8</b>	<b>2,1</b>

Anmerkungen Seite 31



## Noch: 2.4 Leistung der Beherbergungsstätten nach Reisegebieten und Herkunftsländern

April 2020

Reisegebiet Herkunftsland (ständiger Wohnsitz)	Ankünfte		Übernachtungen			Mittlere Aufenthalts- dauer <sup>3)</sup>
	aller Gäste	Verän- derung <sup>1)</sup>	aller Gäste	Verän- derung <sup>1)</sup>	Anteil <sup>2)</sup>	
<b>Düsseldorf und Kreis Mettmann</b>	<b>10 405</b>	<b>-96,3</b>	<b>26 807</b>	<b>-94,0</b>	<b>100</b>	<b>2,6</b>
<b>Bundesrepublik Deutschland</b>	<b>9 363</b>	<b>-95,0</b>	<b>22 804</b>	<b>-92,1</b>	<b>85,1</b>	<b>2,4</b>
<b>Ausland</b>	<b>1 042</b>	<b>-98,9</b>	<b>4 003</b>	<b>-97,4</b>	<b>14,9</b>	<b>3,8</b>
<b>Europa</b>	<b>860</b>	<b>-98,6</b>	<b>2 913</b>	<b>-97,1</b>	<b>72,8</b>	<b>3,4</b>
EU-Länder	770	-98,4	2 577	-96,7	64,4	3,3
Belgien	50	-98,7	151	-97,3	3,8	3,0
Bulgarien	4	-98,0	8	-97,6	0,2	2,0
Dänemark	9	-99,2	14	-99,3	0,3	1,6
Estland	—	—	—	—	—	—
Finnland	12	-98,7	25	-98,5	0,6	2,1
Frankreich	45	-98,8	96	-98,3	2,4	2,1
Griechenland	15	-98,1	39	-97,8	1,0	2,6
Republik Irland	23	-95,4	26	-96,8	0,6	1,1
Italien	168	-93,5	328	-92,4	8,2	2,0
Kroatien	6	-97,5	228	-44,0	5,7	38,0
Lettland	—	-100,0	1	-99,4	—	—
Litauen	9	-91,0	13	-91,6	0,3	1,4
Luxemburg	8	-99,0	11	-99,1	0,3	1,4
Malta	1	-98,1	2	-98,2	—	2,0
Niederlande	116	-98,9	229	-98,6	5,7	2,0
Österreich	32	-98,9	162	-96,7	4,0	5,1
Polen	63	-96,5	600	-84,2	15,0	9,5
Portugal	10	-98,7	54	-95,5	1,3	5,4
Rumänien	17	-97,7	23	-98,3	0,6	1,4
Schweden	7	-99,5	13	-99,5	0,3	1,9
Slowakische Republik	—	—	—	—	—	—
Slowenien	8	-94,0	64	-70,5	1,6	8,0
Spanien	30	-99,2	46	-99,4	1,1	1,5
Tschechische Republik	4	-99,3	21	-97,9	0,5	5,3
Ungarn	8	-97,6	15	-97,4	0,4	1,9
Vereinigtes Königreich	125	-98,6	408	-97,3	10,2	3,3
Zypern	—	—	—	—	—	—
Island	—	—	—	—	—	—
Norwegen	—	-100,0	3	-99,7	0,1	—
Russland	10	-99,8	57	-99,3	1,4	5,7
Schweiz	52	-98,6	163	-97,5	4,1	3,1
Türkei	7	-99,6	10	-99,6	0,2	1,4
Ukraine	1	-99,8	11	-99,0	0,3	11,0
sonstige europäische Länder	20	-99,2	92	-97,5	2,3	4,6
<b>Afrika</b>	<b>41</b>	<b>-95,1</b>	<b>119</b>	<b>-93,3</b>	<b>3,0</b>	<b>2,9</b>
Republik Südafrika	2	-98,2	2	-99,1	—	1,0
sonstige afrikanische Länder	39	-94,6	117	-92,6	2,9	3,0
<b>Asien</b>	<b>82</b>	<b>-99,5</b>	<b>747</b>	<b>-97,4</b>	<b>18,7</b>	<b>9,1</b>
Arabische Golfstaaten	20	-99,4	159	-97,8	4,0	8,0
Volksrepublik China und Hongkong	18	-99,6	415	-94,6	10,4	23,1
Indien	—	-100,0	3	-99,9	0,1	—
Israel	—	-100,0	4	-99,2	0,1	—
Japan	41	-98,7	149	-97,4	3,7	3,6
Südkorea	—	—	—	—	—	—
Taiwan	—	-100,0	1	-99,8	—	—
sonstige asiatische Länder	3	-99,9	16	-99,6	0,4	5,3
<b>Amerika</b>	<b>40</b>	<b>-99,4</b>	<b>185</b>	<b>-98,4</b>	<b>4,6</b>	<b>4,6</b>
Kanada	2	-99,5	4	-99,5	0,1	2,0
USA	36	-99,3	146	-98,4	3,6	4,1
sonstige nordamerikanische Länder	—	—	—	—	—	—
Mittelamerika und Karibik	1	-99,6	1	-99,7	—	1,0
Brasilien	—	-100,0	3	-99,6	0,1	—
sonstige südamerikanische Länder	1	-99,6	31	-92,3	0,8	31,0
<b>Australien</b>	<b>—</b>	<b>-100,0</b>	<b>4</b>	<b>-99,3</b>	<b>0,1</b>	<b>—</b>
<b>Neuseeland und Ozeanien</b>	<b>—</b>	<b>—</b>	<b>—</b>	<b>—</b>	<b>—</b>	<b>—</b>
<b>Ohne Angabe</b>	<b>19</b>	<b>-99,7</b>	<b>35</b>	<b>-99,7</b>	<b>0,9</b>	<b>1,8</b>

## Noch: 2.4 Leistung der Beherbergungsstätten nach Reisegebieten und Herkunftsländern

April 2020

Reisegebiet Herkunftsland (ständiger Wohnsitz)	Ankünfte		Übernachtungen			Mittlere Aufenthalts- dauer <sup>3)</sup>
	aller Gäste	Verän- derung <sup>1)</sup>	aller Gäste	Verän- derung <sup>1)</sup>	Anteil <sup>2)</sup>	
<b>Ruhrgebiet</b>	<b>23 631</b>	<b>-91,8</b>	<b>102 841</b>	<b>-81,7</b>	<b>100</b>	<b>4,4</b>
<b>Bundesrepublik Deutschland</b>	<b>21 998</b>	<b>-90,7</b>	<b>97 354</b>	<b>-79,2</b>	<b>94,7</b>	<b>4,4</b>
<b>Ausland</b>	<b>1 633</b>	<b>-96,8</b>	<b>5 487</b>	<b>-94,3</b>	<b>5,3</b>	<b>3,4</b>
<b>Europa</b>	<b>1 291</b>	<b>-97,0</b>	<b>4 417</b>	<b>-94,3</b>	<b>80,5</b>	<b>3,4</b>
EU-Länder	1 165	-96,8	3 862	-94,0	70,4	3,3
Belgien	89	-96,9	153	-96,3	2,8	1,7
Bulgarien	22	-93,6	90	-81,7	1,6	4,1
Dänemark	14	-99,0	27	-98,9	0,5	1,9
Estland	–	-100,0	1	-98,9	–	–
Finnland	1	-99,8	3	-99,6	0,1	3,0
Frankreich	45	-98,5	185	-96,5	3,4	4,1
Griechenland	4	-98,0	36	-91,1	0,7	9,0
Republik Irland	28	-88,6	44	-90,4	0,8	1,6
Italien	41	-97,2	99	-96,8	1,8	2,4
Kroatien	5	-96,6	22	-94,7	0,4	4,4
Lettland	–	–	–	–	–	–
Litauen	9	-94,6	29	-91,2	0,5	3,2
Luxemburg	11	-98,4	27	-97,4	0,5	2,5
Malta	–	–	–	–	–	–
Niederlande	269	-97,5	551	-96,7	10,0	2,0
Österreich	181	-93,3	545	-89,5	9,9	3,0
Polen	151	-93,6	606	-88,5	11,0	4,0
Portugal	26	-91,4	419	-39,5	7,6	16,1
Rumänien	16	-98,3	382	-79,3	7,0	23,9
Schweden	36	-96,8	88	-95,3	1,6	2,4
Slowakische Republik	25	-86,8	190	-82,7	3,5	7,6
Slowenien	1	-99,2	1	-99,7	–	1,0
Spanien	16	-98,7	22	-99,1	0,4	1,4
Tschechische Republik	5	-99,4	36	-97,2	0,7	7,2
Ungarn	7	-98,3	10	-98,7	0,2	1,4
Vereinigtes Königreich	162	-95,9	284	-96,3	5,2	1,8
Zypern	1	-97,1	12	-82,6	0,2	12,0
Island	–	-100,0	3	-91,7	0,1	–
Norwegen	4	-99,0	9	-99,1	0,2	2,3
Russland	14	-98,2	48	-97,0	0,9	3,4
Schweiz	47	-98,5	87	-98,5	1,6	1,9
Türkei	24	-96,4	120	-94,9	2,2	5,0
Ukraine	2	-99,7	2	-99,8	–	1,0
sonstige europäische Länder	35	-95,1	286	-80,2	5,2	8,2
<b>Afrika</b>	<b>16</b>	<b>-96,9</b>	<b>75</b>	<b>-93,6</b>	<b>1,4</b>	<b>4,7</b>
Republik Südafrika	1	-98,9	2	-99,1	–	2,0
sonstige afrikanische Länder	15	-96,5	73	-92,4	1,3	4,9
<b>Asien</b>	<b>18</b>	<b>-99,2</b>	<b>323</b>	<b>-94,1</b>	<b>5,9</b>	<b>17,9</b>
Arabische Golfstaaten	3	-98,2	223	-60,2	4,1	74,3
Volksrepublik China und Hongkong	5	-99,4	18	-98,8	0,3	3,6
Indien	–	-100,0	1	-99,9	–	–
Israel	–	-100,0	3	-98,8	0,1	–
Japan	–	–	–	–	–	–
Südkorea	–	-100,0	1	-99,5	–	–
Taiwan	–	–	–	–	–	–
sonstige asiatische Länder	10	-98,2	77	-92,5	1,4	7,7
<b>Amerika</b>	<b>14</b>	<b>-99,4</b>	<b>51</b>	<b>-99,1</b>	<b>0,9</b>	<b>3,6</b>
Kanada	–	-100,0	9	-98,6	0,2	–
USA	9	-99,5	30	-99,3	0,5	3,3
sonstige nordamerikanische Länder	–	–	–	–	–	–
Mittelamerika und Karibik	1	-99,1	2	-99,2	–	2,0
Brasilien	2	-98,7	4	-99,0	0,1	2,0
sonstige südamerikanische Länder	2	-98,5	6	-97,6	0,1	3,0
<b>Australien</b>	<b>1</b>	<b>-99,5</b>	<b>21</b>	<b>-95,0</b>	<b>0,4</b>	<b>21,0</b>
<b>Neuseeland und Ozeanien</b>	<b>–</b>	<b>-100,0</b>	<b>1</b>	<b>-98,9</b>	<b>–</b>	<b>–</b>
<b>Ohne Angabe</b>	<b>293</b>	<b>-89,7</b>	<b>599</b>	<b>-89,2</b>	<b>10,9</b>	<b>2,0</b>

Anmerkungen Seite 31

## Noch: 2.4 Leistung der Beherbergungsstätten nach Reisegebieten und Herkunftsländern

April 2020

Reisegebiet Herkunftsland (ständiger Wohnsitz)	Ankünfte		Übernachtungen			Mittlere Aufenthalts- dauer <sup>3)</sup>
	aller Gäste	Verän- derung <sup>1)</sup>	aller Gäste	Verän- derung <sup>1)</sup>	Anteil <sup>2)</sup>	
<b>Bergisches Städtedreieck</b>	<b>2 257</b>	<b>-92,6</b>	<b>8 463</b>	<b>-87,1</b>	<b>100</b>	<b>3,7</b>
<b>Bundesrepublik Deutschland</b>	<b>2 067</b>	<b>-92,0</b>	<b>8 016</b>	<b>-85,9</b>	<b>94,7</b>	<b>3,9</b>
<b>Ausland</b>	<b>190</b>	<b>-95,6</b>	<b>447</b>	<b>-94,8</b>	<b>5,3</b>	<b>2,4</b>
<b>Europa</b>	<b>168</b>	<b>-94,7</b>	<b>399</b>	<b>-93,4</b>	<b>89,3</b>	<b>2,4</b>
EU-Länder	147	-94,3	367	-92,6	82,1	2,5
Belgien	12	-94,1	37	-88,9	8,3	3,1
Bulgarien	6	-81,8	95	+115,9	21,3	15,8
Dänemark	4	-96,6	4	-97,3	0,9	1,0
Estland	-	-	-	-	-	-
Finnland	-	-	-	-	-	-
Frankreich	12	-95,8	30	-93,7	6,7	2,5
Griechenland	-	-	-	-	-	-
Republik Irland	-	-	-	-	-	-
Italien	1	-99,1	3	-98,6	0,7	3,0
Kroatien	2	-85,7	2	-93,3	0,4	1,0
Lettland	-	-	-	-	-	-
Litauen	1	-91,7	1	-94,4	0,2	1,0
Luxemburg	-	-	-	-	-	-
Malta	-	-	-	-	-	-
Niederlande	53	-91,2	64	-93,7	14,3	1,2
Österreich	31	-76,2	88	-70,3	19,7	2,8
Polen	14	-94,6	29	-93,8	6,5	2,1
Portugal	-	-	-	-	-	-
Rumänien	2	-97,4	2	-99,4	0,4	1,0
Schweden	5	-96,1	8	-94,7	1,8	1,6
Slowakische Republik	3	-87,0	3	-93,2	0,7	1,0
Slowenien	-	-	-	-	-	-
Spanien	-	-	-	-	-	-
Tschechische Republik	1	-99,2	1	-99,5	0,2	1,0
Ungarn	-	-	-	-	-	-
Vereinigtes Königreich	-	-	-	-	-	-
Zypern	-	-	-	-	-	-
Island	-	-	-	-	-	-
Norwegen	-	-	-	-	-	-
Russland	1	-98,2	1	-99,2	0,2	1,0
Schweiz	19	-92,6	30	-94,0	6,7	1,6
Türkei	1	-98,5	1	-99,3	0,2	1,0
Ukraine	-	-	-	-	-	-
sonstige europäische Länder	-	-	-	-	-	-
<b>Afrika</b>	<b>-</b>	<b>-</b>	<b>-</b>	<b>-</b>	<b>-</b>	<b>-</b>
Republik Südafrika	-	-	-	-	-	-
sonstige afrikanische Länder	-	-	-	-	-	-
<b>Asien</b>	<b>-</b>	<b>-100,0</b>	<b>2</b>	<b>-99,6</b>	<b>0,4</b>	<b>-</b>
Arabische Golfstaaten	-	-	-	-	-	-
Volksrepublik China und Hongkong	-	-100,0	2	-99,1	0,4	-
Indien	-	-	-	-	-	-
Israel	-	-	-	-	-	-
Japan	-	-	-	-	-	-
Südkorea	-	-	-	-	-	-
Taiwan	-	-	-	-	-	-
sonstige asiatische Länder	-	-	-	-	-	-
<b>Amerika</b>	<b>-</b>	<b>-</b>	<b>-</b>	<b>-</b>	<b>-</b>	<b>-</b>
Kanada	-	-	-	-	-	-
USA	-	-	-	-	-	-
sonstige nordamerikanische Länder	-	-	-	-	-	-
Mittelamerika und Karibik	-	-	-	-	-	-
Brasilien	-	-	-	-	-	-
sonstige südamerikanische Länder	-	-	-	-	-	-
<b>Australien</b>	<b>-</b>	<b>-</b>	<b>-</b>	<b>-</b>	<b>-</b>	<b>-</b>
<b>Neuseeland und Ozeanien</b>	<b>-</b>	<b>-</b>	<b>-</b>	<b>-</b>	<b>-</b>	<b>-</b>
<b>Ohne Angabe</b>	<b>22</b>	<b>-97,2</b>	<b>46</b>	<b>-96,5</b>	<b>10,3</b>	<b>2,1</b>

Anmerkungen Seite 31

## Noch: 2.4 Leistung der Beherbergungsstätten nach Reisegebieten und Herkunftsländern

April 2020

Reisegebiet Herkunftsland (ständiger Wohnsitz)	Ankünfte		Übernachtungen			Mittlere Aufenthalts- dauer <sup>3)</sup>
	aller Gäste	Verän- derung <sup>1)</sup>	aller Gäste	Verän- derung <sup>1)</sup>	Anteil <sup>2)</sup>	
<b>Nordrhein-Westfalen</b>	<b>121 989</b>	<b>-93,6</b>	<b>619 646</b>	<b>-85,5</b>	<b>100</b>	<b>5,1</b>
<b>Bundesrepublik Deutschland</b>	<b>110 043</b>	<b>-92,6</b>	<b>569 704</b>	<b>-83,4</b>	<b>91,9</b>	<b>5,2</b>
<b>Ausland</b>	<b>11 946</b>	<b>-97,1</b>	<b>49 942</b>	<b>-94,0</b>	<b>8,1</b>	<b>4,2</b>
<b>Europa</b>	<b>8 763</b>	<b>-97,2</b>	<b>35 381</b>	<b>-94,4</b>	<b>70,8</b>	<b>4,0</b>
EU-Länder	7 380	-97,2	31 254	-94,2	62,6	4,2
Belgien	699	-97,9	1 572	-97,6	3,1	2,2
Bulgarien	92	-93,1	963	-69,6	1,9	10,5
Dänemark	153	-97,9	380	-97,2	0,8	2,5
Estland	13	-97,7	44	-95,2	0,1	3,4
Finnland	21	-99,2	79	-98,4	0,2	3,8
Frankreich	316	-98,4	765	-97,7	1,5	2,4
Griechenland	54	-97,4	237	-94,9	0,5	4,4
Republik Irland	114	-94,6	430	-88,8	0,9	3,8
Italien	350	-97,1	1 093	-95,1	2,2	3,1
Kroatien	69	-92,8	694	-78,0	1,4	10,1
Lettland	31	-94,8	362	-70,7	0,7	11,7
Litauen	44	-95,5	274	-86,8	0,5	6,2
Luxemburg	88	-98,3	276	-96,7	0,6	3,1
Malta	1	-99,4	5	-98,8	-	5,0
Niederlande	1 964	-97,8	4 071	-97,9	8,2	2,1
Österreich	624	-95,6	2 111	-92,1	4,2	3,4
Polen	1 181	-88,9	8 872	-71,2	17,8	7,5
Portugal	124	-94,7	942	-80,9	1,9	7,6
Rumänien	193	-94,6	2 500	-74,4	5,0	13,0
Schweden	82	-98,6	254	-97,4	0,5	3,1
Slowakische Republik	86	-93,7	678	-83,3	1,4	7,9
Slowenien	84	-88,5	911	-46,8	1,8	10,8
Spanien	100	-99,1	354	-98,4	0,7	3,5
Tschechische Republik	130	-96,7	785	-89,5	1,6	6,0
Ungarn	104	-96,5	1 120	-83,8	2,2	10,8
Vereinigtes Königreich	662	-97,7	1 469	-97,2	2,9	2,2
Zypern	1	-99,5	13	-97,3	-	13,0
Island	12	-94,2	26	-93,8	0,1	2,2
Norwegen	22	-99,0	67	-98,4	0,1	3,0
Russland	68	-99,2	401	-97,8	0,8	5,9
Schweiz	364	-98,1	991	-97,2	2,0	2,7
Türkei	86	-98,4	466	-95,6	0,9	5,4
Ukraine	15	-99,4	133	-97,3	0,3	8,9
sonstige europäische Länder	816	-87,5	2 043	-86,4	4,1	2,5
<b>Afrika</b>	<b>139</b>	<b>-95,5</b>	<b>2 068</b>	<b>-75,5</b>	<b>4,1</b>	<b>14,9</b>
Republik Südafrika	5	-99,1	37	-96,8	0,1	7,4
sonstige afrikanische Länder	134	-94,7	2 031	-72,0	4,1	15,2
<b>Asien</b>	<b>203</b>	<b>-99,5</b>	<b>4 598</b>	<b>-94,3</b>	<b>9,2</b>	<b>22,7</b>
Arabische Golfstaaten	44	-99,2	1 260	-90,5	2,5	28,6
Volksrepublik China und Hongkong	38	-99,7	646	-97,3	1,3	17,0
Indien	17	-99,5	417	-95,4	0,8	24,5
Israel	-	-100,0	13	-99,5	-	-
Japan	46	-99,2	194	-98,2	0,4	4,2
Südkorea	7	-99,5	153	-95,1	0,3	21,9
Taiwan	6	-99,6	39	-98,3	0,1	6,5
sonstige asiatische Länder	45	-99,4	1 876	-87,5	3,8	41,7
<b>Amerika</b>	<b>1 493</b>	<b>-94,5</b>	<b>3 614</b>	<b>-93,3</b>	<b>7,2</b>	<b>2,4</b>
Kanada	12	-99,4	29	-99,3	0,1	2,4
USA	1 450	-93,0	3 163	-92,0	6,3	2,2
sonstige nordamerikanische Länder	1	-99,5	1	-99,7	-	1,0
Mittelamerika und Karibik	8	-99,3	83	-97,0	0,2	10,4
Brasilien	9	-99,5	75	-98,1	0,2	8,3
sonstige südamerikanische Länder	13	-99,0	263	-90,8	0,5	20,2
<b>Australien</b>	<b>11</b>	<b>-99,4</b>	<b>64</b>	<b>-98,2</b>	<b>0,1</b>	<b>5,8</b>
<b>Neuseeland und Ozeanien</b>	<b>1</b>	<b>-99,7</b>	<b>3</b>	<b>-99,5</b>	<b>-</b>	<b>3,0</b>
<b>Ohne Angabe</b>	<b>1 336</b>	<b>-95,7</b>	<b>4 214</b>	<b>-92,1</b>	<b>8,4</b>	<b>3,2</b>

Anmerkungen Seite 31

## 3.1 Leistung der Beherbergungsstätten nach Verwaltungsbezirken

Januar bis April 2020

Amtliche Schlüsselnummer	Verwaltungsbezirk	Ankünfte				Übernachtungen	
		aller Gäste	Veränderung <sup>1)</sup>	ausländischer Gäste	Veränderung <sup>1)</sup>	aller Gäste	Veränderung <sup>1)</sup>
	<b>Kreisfreie Städte</b>						
111 000	Düsseldorf	562 243	-41,9	202 278	-43,3	941 015	-40,4
112 000	Duisburg	50 690	-42,0	9 173	-45,3	108 798	-35,3
113 000	Essen	143 219	-42,8	26 626	-46,1	308 304	-39,2
114 000	Krefeld	26 906	-40,7	5 713	-48,4	46 415	-39,3
116 000	Mönchengladbach	37 752	-42,7	7 821	-39,4	63 865	-41,9
117 000	Mülheim an der Ruhr	18 345	-38,9	2 653	-38,1	37 686	-34,6
119 000	Oberhausen	49 785	-31,7	7 706	-35,8	118 398	-21,3
120 000	Remscheid	11 924	-45,1	1 398	-66,3	22 308	-37,2
122 000	Solingen	7 159	-49,6	1 282	-43,0	13 481	-51,4
124 000	Wuppertal	55 711	-28,7	6 951	-37,1	142 646	-28,6
<b>154 000</b>	<b>Kreis Kleve</b>	<b>57 412</b>	<b>-47,2</b>	<b>12 588</b>	<b>-45,8</b>	<b>131 891</b>	<b>-43,2</b>
154 004	Bedburg-Hau	.	.	.	.	.	.
154 008	Emmerich am Rhein, Stadt	2 389	-48,9	497	-55,8	5 744	-46,1
154 012	Geldern, Stadt	6 021	-41,6	344	-48,6	27 699	-24,1
154 016	Goch, Stadt	5 615	-55,6	919	-53,8	14 457	-45,6
154 020	Issum	.	.	.	.	.	.
154 024	Kalkar, Stadt	.	.	.	.	.	.
154 028	Kerken	686	-45,3	96	-57,3	1 123	-45,3
154 032	Kevelaer, Stadt	5 222	-42,4	625	-54,7	12 860	-32,5
154 036	Kleve, Stadt	7 164	-50,3	1 187	-47,7	13 780	-50,1
154 040	Kranenburg	2 219	-55,1	87	-85,7	5 276	-57,4
154 044	Rees, Stadt	4 240	-37,0	829	+3,5	7 269	-43,9
154 048	Rheurdt	.	.	.	.	.	.
154 052	Straelen, Stadt	2 730	-41,4	251	-54,4	6 036	-38,0
154 056	Uedem	2 223	-36,1	24	-51,0	5 082	-51,6
154 060	Wachtendonk	.	.	.	.	.	.
154 064	Weeze	6 519	-44,4	3 487	-40,1	8 297	-46,0
<b>158 000</b>	<b>Kreis Mettmann</b>	<b>103 748</b>	<b>-43,2</b>	<b>21 359</b>	<b>-47,6</b>	<b>202 556</b>	<b>-37,3</b>
158 004	Erkrath, Stadt	.	.	.	.	.	.
158 008	Haan, Stadt	5 473	-42,5	845	-43,4	10 803	-38,1
158 012	Heiligenhaus, Stadt	3 287	-10,3	905	+43,9	3 858	-34,6
158 016	Hilden, Stadt	12 105	-40,9	1 751	-50,1	31 260	-34,6
158 020	Langenfeld (Rhld.), Stadt	5 214	-44,5	674	-30,5	14 903	-21,8
158 024	Mettmann, Stadt	17 786	-40,6	4 271	-46,4	32 011	-37,9
158 026	Monheim am Rhein, Stadt	8 858	-53,3	2 711	-49,2	17 404	-44,0
158 028	Ratingen, Stadt	41 223	-43,8	8 319	-55,8	73 675	-37,6
158 032	Velbert, Stadt	6 983	-42,6	1 540	+11,4	11 929	-41,6
158 036	Wülfrath, Stadt	.	.	.	.	.	.
<b>162 000</b>	<b>Rhein-Kreis Neuss</b>	<b>81 614</b>	<b>-37,8</b>	<b>19 360</b>	<b>-35,5</b>	<b>222 707</b>	<b>-25,8</b>
162 004	Dormagen, Stadt	6 408	-31,9	1 015	-51,4	31 836	-12,9
162 008	Grevenbroich, Stadt	5 667	-35,1	1 706	+115,1	12 587	-32,8
162 012	Jüchen, Stadt	.	.	.	.	.	.
162 016	Kaarst, Stadt	8 393	-42,2	1 818	-43,4	14 719	-34,8
162 020	Korschenbroich, Stadt	.	.	.	.	.	.
162 022	Meerbusch, Stadt	7 136	-38,3	1 113	-45,9	48 393	-17,1
162 024	Neuss, Stadt	50 926	-38,0	13 430	-35,7	85 808	-33,8
162 028	Rommerskirchen	312	-54,5	64	-68,9	796	-53,6
<b>166 000</b>	<b>Kreis Viersen</b>	<b>32 623</b>	<b>-33,5</b>	<b>4 969</b>	<b>-28,2</b>	<b>67 721</b>	<b>-30,6</b>
166 004	Brüggen	1 830	-52,7	257	-52,4	4 166	-50,9
166 008	Grefrath	.	.	.	.	.	.
166 012	Kempfen, Stadt	2 590	-34,7	138	-60,5	8 303	-30,4
166 016	Nettetal, Stadt	12 960	-29,5	2 310	-20,2	22 769	-33,0
166 020	Niederkrüchten	1 137	-47,7	303	-17,2	3 021	-39,6
166 024	Schwalmtal	.	.	.	.	.	.
166 028	Tönisvorst, Stadt	874	-15,0	103	-26,4	1 549	-4,1
166 032	Viersen, Stadt	2 921	-32,6	215	-37,9	4 886	-31,1
166 036	Willich, Stadt	8 421	-29,5	1 416	-18,8	19 571	-16,4
<b>170 000</b>	<b>Kreis Wesel</b>	<b>63 559</b>	<b>-44,6</b>	<b>7 534</b>	<b>-53,3</b>	<b>127 653</b>	<b>-41,4</b>
170 004	Alpen	792	-59,3	144	-66,8	1 570	-65,0
170 008	Dinslaken, Stadt	4 704	-28,9	533	-25,4	9 935	-25,0
170 012	Hamminkeln, Stadt	3 471	-44,9	163	-52,8	18 237	-27,3
170 016	Hünxe	.	.	.	.	.	.
170 020	Kamp-Lintfort, Stadt	4 572	-42,5	295	-42,4	7 884	-40,3

1) Veränderung gegenüber dem Vorjahreszeitraum in % – 2) mittlere Aufenthaltsdauer (in Tagen) = Übernachtungen / Ankünfte – 3) mittlere Auslastung der angebotenen-Betten = (Übernachtungen / angebotene Bettentage) \* 100

## Noch: 3.1 Leistung der Beherbergungsstätten nach Verwaltungsbezirken

Januar bis April 2020

Amtliche Schlüsselnummer	Verwaltungsbezirk	Übernachtungen		Mittlere Aufenthaltsdauer <sup>2)</sup>		Mittlere Auslastung der angebotenen Betten <sup>3)</sup>
		ausländischer Gäste	Veränderung <sup>1)</sup>	aller Gäste	ausländischer Gäste	
	<b>Kreisfreie Städte</b>					
111 000	Düsseldorf	368 424	-42,1	1,7	1,8	33,5
112 000	Duisburg	17 261	-42,0	2,1	1,9	29,1
113 000	Essen	55 281	-42,9	2,2	2,1	30,2
114 000	Krefeld	10 122	-46,2	1,7	1,8	25,4
116 000	Mönchengladbach	12 130	-44,1	1,7	1,6	29,7
117 000	Mülheim an der Ruhr	6 731	-37,5	2,1	2,5	21,0
119 000	Oberhausen	15 720	-31,1	2,4	2,0	35,5
120 000	Remscheid	2 159	-69,3	1,9	1,5	21,8
122 000	Solingen	2 824	-49,1	1,9	2,2	14,5
124 000	Wuppertal	13 975	-38,5	2,6	2,0	32,7
154 000	<b>Kreis Kleve</b>	28 383	-36,8	2,3	2,3	20,7
154 004	Bedburg-Hau	.	.	.	.	.
154 008	Emmerich am Rhein, Stadt	2 076	-35,1	2,4	4,2	21,6
154 012	Geldern, Stadt	1 134	-26,1	4,6	3,3	42,9
154 016	Goch, Stadt	3 792	-14,1	2,6	4,1	24,0
154 020	Issum	.	.	.	.	.
154 024	Kalkar, Stadt	.	.	.	.	.
154 028	Kerken	204	-53,3	1,6	2,1	9,6
154 032	Kevelaer, Stadt	3 629	-3,9	2,5	5,8	17,3
154 036	Kleve, Stadt	2 471	-47,6	1,9	2,1	18,7
154 040	Kranenburg	578	-70,0	2,4	6,6	19,3
154 044	Rees, Stadt	1 278	-9,1	1,7	1,5	23,7
154 048	Rheurdt	.	.	.	.	.
154 052	Straelen, Stadt	930	-57,6	2,2	3,7	23,7
154 056	Uedem	24	-57,9	2,3	1,0	30,4
154 060	Wachtendonk	.	.	.	.	.
154 064	Weeze	3 721	-40,0	1,3	1,1	17,7
158 000	<b>Kreis Mettmann</b>	43 730	-42,2	2,0	2,0	26,8
158 004	Erkrath, Stadt	.	.	.	.	.
158 008	Haan, Stadt	1 787	-41,5	2,0	2,1	26,6
158 012	Heiligenhaus, Stadt	1 122	-19,2	1,2	1,2	15,4
158 016	Hilden, Stadt	4 896	-40,7	2,6	2,8	26,7
158 020	Langenfeld (Rhld.), Stadt	1 555	-22,5	2,9	2,3	27,1
158 024	Mettmann, Stadt	8 602	-42,8	1,8	2,0	30,9
158 026	Monheim am Rhein, Stadt	5 850	-36,5	2,0	2,2	21,7
158 028	Ratingen, Stadt	15 380	-50,4	1,8	1,8	29,7
158 032	Velbert, Stadt	2 283	-13,1	1,7	1,5	21,3
158 036	Wülfrath, Stadt	.	.	.	.	.
162 000	<b>Rhein-Kreis Neuss</b>	37 942	-31,5	2,7	2,0	34,2
162 004	Dormagen, Stadt	3 413	-38,5	5,0	3,4	39,3
162 008	Grevenbroich, Stadt	2 956	+89,6	2,2	1,7	21,2
162 012	Jüchen, Stadt	.	.	.	.	.
162 016	Kaarst, Stadt	4 251	-35,9	1,8	2,3	28,5
162 020	Korschenbroich, Stadt	.	.	.	.	.
162 022	Meerbusch, Stadt	5 366	-35,4	6,8	4,8	46,9
162 024	Neuss, Stadt	21 218	-32,7	1,7	1,6	28,5
162 028	Rommerskirchen	186	-61,9	2,6	2,9	10,5
166 000	<b>Kreis Viersen</b>	10 701	-18,8	2,1	2,2	23,1
166 004	Brüggen	466	-58,5	2,3	1,8	12,2
166 008	Grefrath	.	.	.	.	.
166 012	Kempfen, Stadt	492	-58,7	3,2	3,6	21,7
166 016	Nettetal, Stadt	2 973	-20,1	1,8	1,3	26,5
166 020	Niederkrüchten	1 050	+25,0	2,7	3,5	25,6
166 024	Schwalmtal	.	.	.	.	.
166 028	Tönisvorst, Stadt	189	-41,5	1,8	1,8	19,8
166 032	Viersen, Stadt	389	-36,2	1,7	1,8	21,1
166 036	Willich, Stadt	4 748	+1,2	2,3	3,4	27,9
170 000	<b>Kreis Wesel</b>	16 799	-48,3	2,0	2,2	23,7
170 004	Alpen	403	-64,7	2,0	2,8	11,6
170 008	Dinslaken, Stadt	1 268	-23,2	2,1	2,4	22,4
170 012	Hamminkeln, Stadt	1 942	+9,5	5,3	11,9	47,0
170 016	Hünxe	.	.	.	.	.
170 020	Kamp-Lintfort, Stadt	622	-26,9	1,7	2,1	18,0

Anmerkungen Seite 44

## Noch: 3.1 Leistung der Beherbergungsstätten nach Verwaltungsbezirken

Januar bis April 2020

Amtliche Schlüssel- nummer	Verwaltungsbezirk	Ankünfte				Übernachtungen	
		aller Gäste	Veränderung <sup>1)</sup>	ausländischer Gäste	Veränderung <sup>1)</sup>	aller Gäste	Veränderung <sup>1)</sup>
	<b>Noch: Kreis Wesel</b>						
170 024	Moers, Stadt	12 716	-38,8	2 287	-51,0	20 850	-37,8
170 028	Neukirchen-Vluyn, Stadt	3 411	-42,3	325	-49,3	5 805	-37,8
170 032	Rheinberg, Stadt	1 552	-43,5	431	-57,5	2 852	-47,7
170 036	Schermbeck	6 415	-41,7	477	-52,9	11 867	-38,1
170 040	Sonsbeck	.	.	.	.	.	.
170 044	Voerde (Niederrhein), Stadt	1 669	-27,6	145	-33,8	4 010	-20,1
170 048	Wesel, Stadt	12 477	-55,0	1 960	-57,3	22 667	-50,3
170 052	Xanten, Stadt	8 226	-53,6	540	-64,0	16 024	-53,0
<b>100 000</b>	<b>Reg.-Bez. Düsseldorf</b>	<b>1 302 690</b>	<b>-41,3</b>	<b>337 411</b>	<b>-43,6</b>	<b>2 555 444</b>	<b>-37,4</b>
	<b>Kreisfreie Städte</b>						
<b>314 000</b>	<b>Bonn</b>	<b>156 205</b>	<b>-42,7</b>	<b>24 096</b>	<b>-49,7</b>	<b>300 222</b>	<b>-40,1</b>
<b>315 000</b>	<b>Köln</b>	<b>675 496</b>	<b>-42,9</b>	<b>187 843</b>	<b>-46,6</b>	<b>1 169 679</b>	<b>-42,2</b>
<b>316 000</b>	<b>Leverkusen</b>	<b>24 477</b>	<b>-36,8</b>	<b>5 767</b>	<b>-47,7</b>	<b>48 733</b>	<b>-33,3</b>
	<b>Städteregion Aachen</b>						
<b>334 000</b>	<b>Aachen, kreisfreie Stadt</b>	<b>117 472</b>	<b>-43,5</b>	<b>31 473</b>	<b>-48,1</b>	<b>250 833</b>	<b>-39,9</b>
334 002	Alsldorf, Stadt	83 880	-43,6	24 947	-45,1	169 332	-40,9
334 004	Baesweiler, Stadt	.	.	.	.	.	.
334 008	Eschweiler, Stadt	.	.	.	.	.	.
334 012	Herzogenrath, Stadt	3 776	-31,5	527	-62,1	7 841	-21,7
334 016	Monschau, Stadt	.	.	.	.	.	.
334 020	Roetgen	11 126	-43,6	3 324	-53,5	25 470	-37,5
334 024	Simmerath	1 237	-51,1	203	-56,4	1 842	-54,5
334 028	Stolberg (Rhld.), Stadt	6 367	-54,8	1 441	-65,5	21 492	-50,0
334 032	Würselen, Stadt	2 845	-28,2	324	-49,7	6 736	-23,5
334 036	Würselen, Stadt	.	.	.	.	.	.
<b>358 000</b>	<b>Kreis Düren</b>	<b>34 879</b>	<b>-43,9</b>	<b>7 662</b>	<b>-49,6</b>	<b>87 187</b>	<b>-42,3</b>
358 004	Aldenhoven	.	.	.	.	.	.
358 008	Düren, Stadt	11 922	-33,0	1 771	-44,8	22 136	-27,0
358 012	Heimbach, Stadt	.	.	.	.	.	.
358 016	Hürtgenwald	2 693	-43,6	377	-57,0	4 923	-50,1
358 020	Inden	.	.	.	.	.	.
358 024	Jülich, Stadt	.	.	.	.	.	.
358 028	Kreuzau	877	-38,1	22	-72,5	2 095	-33,2
358 032	Langenwehe	.	.	.	.	.	.
358 036	Linnich, Stadt	.	.	.	.	.	.
358 040	Merzenich	.	.	.	.	.	.
358 044	Nideggen, Stadt	2 952	-60,7	385	-64,4	7 661	-59,0
358 048	Niederzier	1 073	-36,0	56	+43,6	2 501	-30,8
358 052	Nörvenich	.	.	.	.	.	.
358 056	Titz	.	.	.	.	.	.
358 060	Vettweiß	.	.	.	.	.	.
<b>362 000</b>	<b>Rhein-Erft-Kreis</b>	<b>75 659</b>	<b>-44,7</b>	<b>11 451</b>	<b>-56,2</b>	<b>295 808</b>	<b>-27,5</b>
362 004	Bedburg, Stadt	2 211	-43,1	338	-12,4	3 879	-41,6
362 008	Bergheim, Stadt	3 380	-26,4	763	-21,3	14 088	-25,2
362 012	Brühl, Stadt	24 018	-52,3	3 769	-65,9	111 987	-30,8
362 016	Elsdorf, Stadt	.	.	.	.	.	.
362 020	Erfstadt, Stadt	1 199	-54,6	14	-26,3	3 120	-52,6
362 024	Frechen, Stadt	11 831	-43,7	1 552	-59,6	19 358	-46,3
362 028	Hürth, Stadt	15 607	-35,1	2 824	-48,7	101 703	-9,9
362 032	Kerpen, Stadt	8 766	-45,4	1 200	-48,2	24 373	-33,8
362 036	Pulheim, Stadt	5 258	-36,6	593	-52,6	9 895	-34,8
362 040	Wesseling, Stadt	.	.	.	.	.	.
<b>366 000</b>	<b>Kreis Euskirchen</b>	<b>45 150</b>	<b>-39,1</b>	<b>4 666</b>	<b>-50,3</b>	<b>115 712</b>	<b>-44,6</b>
366 004	Bad Münstereifel, Stadt	7 098	-38,7	271	-58,5	18 924	-29,6
366 008	Blankenheim	5 320	-47,0	170	-71,9	13 108	-47,6
366 012	Dahlem	.	.	.	.	.	.
366 016	Euskirchen, Stadt	10 000	-27,4	1 414	-34,7	16 956	-25,6
366 020	Hellenthal	2 030	-54,8	275	-65,5	4 292	-56,7
366 024	Kall	.	.	.	.	.	.
366 028	Mechernich, Stadt	1 784	-22,0	81	-31,9	2 983	-38,6
366 032	Nettersheim	1 827	-61,8	3	-75,0	7 075	-82,8
366 036	Schleiden, Stadt	5 455	-39,1	581	-59,5	15 303	-34,8
366 040	Weilerswist	.	.	.	.	.	.
366 044	Zülpich, Stadt	1 708	-13,4	32	-33,3	9 255	+3,3

Anmerkungen Seite 44

## Noch: 3.1 Leistung der Beherbergungsstätten nach Verwaltungsbezirken

Januar bis April 2020

Amtliche Schlüsselnummer	Verwaltungsbezirk	Übernachtungen		Mittlere Aufenthaltsdauer <sup>2)</sup>		Mittlere Auslastung der angebotenen Betten <sup>3)</sup>
		ausländischer Gäste	Veränderung <sup>1)</sup>	aller Gäste	ausländischer Gäste	
	<b>Noch: Kreis Wesel</b>					
170 024	Moers, Stadt	3 930	-51,1	1,6	1,7	24,1
170 028	Neukirchen-Vluyn, Stadt	585	-47,3	1,7	1,8	23,5
170 032	Rheinberg, Stadt	957	-59,5	1,8	2,2	16,2
170 036	Schermbeck	929	-50,0	1,8	1,9	24,6
170 040	Sonsbeck	.	.	.	.	.
170 044	Voerde (Niederrhein), Stadt	261	-43,5	2,4	1,8	22,3
170 048	Wesel, Stadt	4 215	-57,0	1,8	2,2	23,4
170 052	Xanten, Stadt	1 338	-50,1	1,9	2,5	22,7
<b>100 000</b>	<b>Reg.-Bez. Düsseldorf</b>	<b>642 182</b>	<b>-41,3</b>	<b>2,0</b>	<b>1,9</b>	<b>29,7</b>
	<b>Kreisfreie Städte</b>					
<b>314 000</b>	<b>Bonn</b>	<b>48 832</b>	<b>-50,0</b>	<b>1,9</b>	<b>2,0</b>	<b>31,1</b>
<b>315 000</b>	<b>Köln</b>	<b>362 419</b>	<b>-44,9</b>	<b>1,7</b>	<b>1,9</b>	<b>36,7</b>
<b>316 000</b>	<b>Leverkusen</b>	<b>12 197</b>	<b>-46,5</b>	<b>2,0</b>	<b>2,1</b>	<b>26,7</b>
	<b>Städteregion Aachen</b>	<b>62 013</b>	<b>-44,0</b>	<b>2,1</b>	<b>2,0</b>	<b>24,2</b>
334 002	Aachen, kreisfreie Stadt	48 879	-40,1	2,0	2,0	27,7
334 004	Alsdorf, Stadt	.	.	.	.	.
334 008	Baesweiler, Stadt	.	.	.	.	.
334 012	Eschweiler, Stadt	1 034	-48,5	2,1	2,0	21,7
334 016	Herzogenrath, Stadt	.	.	.	.	.
334 020	Monschau, Stadt	5 739	-50,9	2,3	1,7	20,6
334 024	Roetgen	318	-59,8	1,5	1,6	10,8
334 028	Simmerath	3 602	-65,2	3,4	2,5	13,5
334 032	Stolberg (Rhld.), Stadt	857	-39,6	2,4	2,6	25,4
334 036	Würselen, Stadt	.	.	.	.	.
<b>358 000</b>	<b>Kreis Düren</b>	<b>25 587</b>	<b>-48,2</b>	<b>2,5</b>	<b>3,3</b>	<b>19,4</b>
358 004	Aldenhoven	.	.	.	.	.
358 008	Düren, Stadt	3 544	-35,4	1,9	2,0	23,3
358 012	Heimbach, Stadt	.	.	.	.	.
358 016	Hürtgenwald	872	-58,1	1,8	2,3	20,4
358 020	Inden	.	.	.	.	.
358 024	Jülich, Stadt	.	.	.	.	.
358 028	Kreuzau	32	-86,1	2,4	1,5	15,5
358 032	Langerwehe	.	.	.	.	.
358 036	Linnich, Stadt	.	.	.	.	.
358 040	Merzenich	.	.	.	.	.
358 044	Nideggen, Stadt	1 344	-52,5	2,6	3,5	9,4
358 048	Niederzier	171	+144,3	2,3	3,1	21,8
358 052	Nörvenich	.	.	.	.	.
358 056	Titz	.	.	.	.	.
358 060	Vettweiß	.	.	.	.	.
<b>362 000</b>	<b>Rhein-Erft-Kreis</b>	<b>39 896</b>	<b>-31,7</b>	<b>3,9</b>	<b>3,5</b>	<b>35,2</b>
362 004	Bedburg, Stadt	982	-42,2	1,8	2,9	9,5
362 008	Bergheim, Stadt	5 763	-11,0	4,2	7,6	29,4
362 012	Brühl, Stadt	5 348	-66,3	4,7	1,4	39,1
362 016	Elsdorf, Stadt	.	.	.	.	.
362 020	Erfstadt, Stadt	42	-2,3	2,6	3,0	19,6
362 024	Frechen, Stadt	2 796	-59,9	1,6	1,8	25,6
362 028	Hürth, Stadt	20 326	+9,8	6,5	7,2	52,9
362 032	Kerpen, Stadt	2 476	-41,5	2,8	2,1	23,8
362 036	Pulheim, Stadt	1 097	-51,0	1,9	1,8	24,5
362 040	Wesseling, Stadt	.	.	.	.	.
<b>366 000</b>	<b>Kreis Euskirchen</b>	<b>15 065</b>	<b>-46,3</b>	<b>2,6</b>	<b>3,2</b>	<b>18,2</b>
366 004	Bad Münstereifel, Stadt	653	-44,4	2,7	2,4	20,1
366 008	Blankenheim	653	-64,9	2,5	3,8	17,6
366 012	Dahlem	.	.	.	.	.
366 016	Euskirchen, Stadt	2 608	-3,9	1,7	1,8	25,8
366 020	Hellenthal	656	-64,7	2,1	2,4	7,7
366 024	Kall	.	.	.	.	.
366 028	Mechnich, Stadt	193	-31,6	1,7	2,4	11,9
366 032	Nettersheim	93	-73,3	3,9	31,0	13,9
366 036	Schleiden, Stadt	1 833	-58,3	2,8	3,2	14,2
366 040	Weilerswist	.	.	.	.	.
366 044	Zülpich, Stadt	55	-27,6	5,4	1,7	59,8

Anmerkungen Seite 44



## Noch: 3.1 Leistung der Beherbergungsstätten nach Verwaltungsbezirken

Januar bis April 2020

Amtliche Schlüsselnummer	Verwaltungsbezirk	Ankünfte				Übernachtungen	
		aller Gäste	Veränderung <sup>1)</sup>	ausländischer Gäste	Veränderung <sup>1)</sup>	aller Gäste	Veränderung <sup>1)</sup>
<b>370 000</b>	<b>Kreis Heinsberg</b>	<b>16 910</b>	<b>-41,2</b>	<b>2 028</b>	<b>-45,3</b>	<b>38 199</b>	<b>-43,3</b>
370 004	Erkelenz, Stadt	3 018	-28,3	347	-46,1	6 240	-29,1
370 008	Gangelt	.	.	.	.	.	.
370 012	Geilenkirchen, Stadt	.	.	.	.	.	.
370 016	Heinsberg, Stadt	2 959	-21,3	520	-43,2	4 977	-9,0
370 020	Hückelhoven, Stadt	1 768	-47,1	192	-52,2	3 227	-45,0
370 024	Selfkant	—	-100,0	—	—	—	-100,0
370 028	Übach-Palenberg, Stadt	.	.	.	.	.	.
370 032	Waldfeucht	.	.	.	.	.	.
370 036	Wassenberg, Stadt	1 700	-52,6	194	-54,6	3 246	-50,1
370 040	Wegberg, Stadt	4 610	-45,7	268	-1,1	13 194	-49,7
<b>374 000</b>	<b>Oberbergischer Kreis</b>	<b>42 706</b>	<b>-48,9</b>	<b>3 744</b>	<b>-42,8</b>	<b>164 372</b>	<b>-35,9</b>
374 004	Bergneustadt, Stadt	.	.	.	.	.	.
374 008	Engelskirchen	.	.	.	.	.	.
374 012	Gummersbach, Stadt	10 272	-48,8	2 106	-47,7	21 902	-47,2
374 016	Hückeswagen, Stadt	.	.	.	.	.	.
374 020	Lindlar	.	.	.	.	.	.
374 024	Marienheide	.	.	.	.	.	.
374 028	Morsbach	.	.	.	.	.	.
374 032	Nümbrecht	.	.	.	.	.	.
374 036	Radevormwald, Stadt	4 762	-41,9	40	-76,2	16 078	-32,1
374 040	Reichshof	1 377	-37,0	37	+37,0	21 583	-18,1
374 044	Waldbrohl, Stadt	.	.	.	.	.	.
374 048	Wiehl, Stadt	3 731	-49,1	288	-51,0	7 321	-50,7
374 052	Wipperfürth, Stadt	2 141	-48,1	156	-47,3	5 313	-45,6
<b>378 000</b>	<b>Rhein.-Berg. Kreis</b>	<b>40 777</b>	<b>-42,4</b>	<b>4 648</b>	<b>-43,6</b>	<b>110 540</b>	<b>-35,0</b>
378 004	Bergisch Gladbach, Stadt	16 721	-38,6	2 612	-37,1	35 968	-35,4
378 008	Burscheid, Stadt	.	.	.	.	.	.
378 012	Kürten	.	.	.	.	.	.
378 016	Leichlingen (Rhld.), Stadt	.	.	.	.	.	.
378 020	Odenthal	5 129	-49,0	132	-59,1	10 721	-37,5
378 024	Overath, Stadt	2 667	-40,6	598	-45,2	7 329	-28,2
378 028	Rösrath, Stadt	4 182	-46,2	288	-61,7	7 635	-47,1
378 032	Wermelskirchen, Stadt	6 015	-46,2	379	-59,3	10 112	-49,5
<b>382 000</b>	<b>Rhein-Sieg-Kreis</b>	<b>109 423</b>	<b>-40,4</b>	<b>11 756</b>	<b>-49,8</b>	<b>246 086</b>	<b>-36,5</b>
382 004	Alfter	2 281	-40,4	110	-33,7	6 110	-34,7
382 008	Bad Honnef, Stadt	13 762	-35,0	943	-52,5	25 584	-41,5
382 012	Bornheim, Stadt	4 693	-32,0	414	-43,7	11 686	-38,6
382 016	Eitorf	.	.	.	.	.	.
382 020	Hennef (Sieg), Stadt	9 328	-41,6	505	-60,4	43 714	-25,9
382 024	Königswinter, Stadt	26 224	-36,0	3 473	-40,5	46 670	-35,2
382 028	Lohmar, Stadt	1 868	-49,8	176	-47,3	3 227	-46,9
382 032	Meckenheim, Stadt	2 954	-31,3	324	-37,6	6 643	-17,7
382 036	Much	3 294	-63,8	270	-80,5	7 228	-45,5
382 040	Neunkirchen-Seelscheid	.	.	.	.	.	.
382 044	Niederkassel, Stadt	2 912	-46,6	605	-49,4	5 129	-45,5
382 048	Rheinbach, Stadt	5 096	-40,4	1 062	-3,5	9 454	-34,7
382 052	Ruppichteroth	.	.	.	.	.	.
382 056	Sankt Augustin, Stadt	.	.	.	.	.	.
382 060	Siegburg, Stadt	12 522	-45,0	1 628	-43,7	29 919	-33,2
382 064	Swisttal	.	.	.	.	.	.
382 068	Troisdorf, Stadt	12 778	-32,4	1 479	-66,5	23 508	-34,3
382 072	Wachtberg	1 877	-45,7	111	-40,6	4 100	-40,8
382 076	Windeck	.	.	.	.	.	.
<b>300 000</b>	<b>Reg.-Bez. Köln</b>	<b>1 339 154</b>	<b>-42,8</b>	<b>295 134</b>	<b>-47,7</b>	<b>2 827 371</b>	<b>-39,4</b>
	<b>Kreisfreie Städte</b>						
<b>512 000</b>	<b>Bottrop</b>	<b>6 778</b>	<b>-38,6</b>	<b>803</b>	<b>-62,1</b>	<b>16 318</b>	<b>-31,3</b>
<b>513 000</b>	<b>Gelsenkirchen</b>	<b>27 873</b>	<b>-38,0</b>	<b>3 769</b>	<b>-53,9</b>	<b>78 120</b>	<b>-30,8</b>
<b>515 000</b>	<b>Münster</b>	<b>114 812</b>	<b>-42,7</b>	<b>8 465</b>	<b>-53,5</b>	<b>233 424</b>	<b>-41,7</b>

Anmerkungen Seite 44

## Noch: 3.1 Leistung der Beherbergungsstätten nach Verwaltungsbezirken

Januar bis April 2020

Amtliche Schlüsselnummer	Verwaltungsbezirk	Übernachtungen		Mittlere Aufenthaltsdauer <sup>2)</sup>		Mittlere Auslastung der angebotenen Betten <sup>3)</sup>
		ausländischer Gäste	Veränderung <sup>1)</sup>	aller Gäste	ausländischer Gäste	
<b>370 000</b>	<b>Kreis Heinsberg</b>	<b>5 181</b>	<b>-41,0</b>	<b>2,3</b>	<b>2,6</b>	<b>22,1</b>
370 004	Erkelenz, Stadt	937	-41,5	2,1	2,7	25,5
370 008	Gangelt	.	.	.	.	.
370 012	Geilenkirchen, Stadt	.	.	.	.	.
370 016	Heinsberg, Stadt	827	-33,0	1,7	1,6	36,5
370 020	Hückelhoven, Stadt	395	-51,2	1,8	2,1	17,0
370 024	Selfkant	—	—	—	—	—
370 028	Übach-Palenberg, Stadt	.	.	.	.	.
370 032	Waldfeucht	.	.	.	.	.
370 036	Wassenberg, Stadt	291	-67,3	1,9	1,5	11,4
370 040	Wegberg, Stadt	1 206	+18,2	2,9	4,5	30,5
<b>374 000</b>	<b>Oberbergischer Kreis</b>	<b>9 524</b>	<b>-38,5</b>	<b>3,8</b>	<b>2,5</b>	<b>29,9</b>
374 004	Bergneustadt, Stadt	.	.	.	.	.
374 008	Engelskirchen	.	.	.	.	.
374 012	Gummersbach, Stadt	4 519	-50,8	2,1	2,1	29,6
374 016	Hückeswagen, Stadt	.	.	.	.	.
374 020	Lindlar	.	.	.	.	.
374 024	Marienheide	.	.	.	.	.
374 028	Morsbach	.	.	.	.	.
374 032	Nümbrecht	.	.	.	.	.
374 036	Radevormwald, Stadt	55	-80,6	3,4	1,4	24,6
374 040	Reichshof	713	x	15,7	19,3	51,3
374 044	Waldbröl, Stadt	.	.	.	.	.
374 048	Wiehl, Stadt	599	-40,7	2,0	2,1	18,8
374 052	Wipperfürth, Stadt	308	-60,3	2,5	2,0	18,1
<b>378 000</b>	<b>Rhein.-Berg. Kreis</b>	<b>10 660</b>	<b>-45,3</b>	<b>2,7</b>	<b>2,3</b>	<b>29,7</b>
378 004	Bergisch Gladbach, Stadt	4 553	-47,1	2,2	1,7	27,2
378 008	Burscheid, Stadt	.	.	.	.	.
378 012	Kürten	.	.	.	.	.
378 016	Leichlingen (Rhld.), Stadt	.	.	.	.	.
378 020	Odenthal	260	-54,4	2,1	2,0	28,3
378 024	Overath, Stadt	2 346	-33,1	2,7	3,9	19,8
378 028	Rösrath, Stadt	554	-57,6	1,8	1,9	29,5
378 032	Wermelskirchen, Stadt	776	-59,1	1,7	2,0	18,4
<b>382 000</b>	<b>Rhein-Sieg-Kreis</b>	<b>29 924</b>	<b>-41,4</b>	<b>2,2</b>	<b>2,5</b>	<b>27,0</b>
382 004	Alfter	370	-35,5	2,7	3,4	28,6
382 008	Bad Honnef, Stadt	2 573	-57,0	1,9	2,7	24,2
382 012	Bornheim, Stadt	1 431	-55,7	2,5	3,5	21,9
382 016	Eitorf	.	.	.	.	.
382 020	Hennef (Sieg), Stadt	1 164	-55,5	4,7	2,3	42,1
382 024	Königswinter, Stadt	5 635	-46,8	1,8	1,6	25,0
382 028	Lohmar, Stadt	414	-38,5	1,7	2,4	15,9
382 032	Meckenheim, Stadt	667	-44,5	2,2	2,1	26,9
382 036	Much	666	-70,2	2,2	2,5	24,9
382 040	Neunkirchen-Seelscheid	.	.	.	.	.
382 044	Niederkassel, Stadt	1 401	-45,9	1,8	2,3	20,3
382 048	Rheinbach, Stadt	1 926	+9,9	1,9	1,8	28,1
382 052	Ruppichteroth	.	.	.	.	.
382 056	Sankt Augustin, Stadt	.	.	.	.	.
382 060	Siegburg, Stadt	9 042	-3,5	2,4	5,6	31,3
382 064	Swisttal	.	.	.	.	.
382 068	Troisdorf, Stadt	3 085	-58,4	1,8	2,1	32,3
382 072	Wachtberg	299	-26,0	2,2	2,7	14,0
382 076	Windeck	.	.	.	.	.
<b>300 000</b>	<b>Reg.-Bez. Köln</b>	<b>621 298</b>	<b>-44,5</b>	<b>2,1</b>	<b>2,1</b>	<b>30,5</b>
	<b>Kreisfreie Städte</b>					
<b>512 000</b>	<b>Bottrop</b>	<b>1 411</b>	<b>-61,6</b>	<b>2,4</b>	<b>1,8</b>	<b>26,3</b>
<b>513 000</b>	<b>Gelsenkirchen</b>	<b>7 980</b>	<b>-49,1</b>	<b>2,8</b>	<b>2,1</b>	<b>31,8</b>
<b>515 000</b>	<b>Münster</b>	<b>15 336</b>	<b>-50,6</b>	<b>2,0</b>	<b>1,8</b>	<b>26,1</b>

Anmerkungen Seite 44

## Noch: 3.1 Leistung der Beherbergungsstätten nach Verwaltungsbezirken

Januar bis April 2020

Amtliche Schlüssel- nummer	Verwaltungsbezirk	Ankünfte				Übernachtungen	
		aller Gäste	Veränderung <sup>1)</sup>	ausländischer Gäste	Veränderung <sup>1)</sup>	aller Gäste	Veränderung <sup>1)</sup>
<b>554 000</b>	<b>Kreis Borken</b>	<b>51 361</b>	<b>-39,8</b>	<b>8 132</b>	<b>-34,2</b>	<b>110 656</b>	<b>-36,3</b>
554 004	Ahaus, Stadt	4 650	-38,2	615	-35,0	10 074	-34,7
554 008	Bocholt, Stadt	8 048	-36,4	1 254	-36,3	18 265	-30,5
554 012	Borken, Stadt	6 665	-38,5	496	-43,2	16 303	-39,1
554 016	Gescher, Stadt	.	.	.	.	.	.
554 020	Gronau (Westf.), Stadt	7 328	-34,3	1 569	-27,5	18 555	-26,8
554 024	Heek	.	.	.	.	.	.
554 028	Heiden	.	.	.	.	.	.
554 032	Isselburg, Stadt	.	.	.	.	.	.
554 036	Legden	5 866	-35,8	866	-26,7	11 708	-32,8
554 040	Raesfeld	.	.	.	.	.	.
554 044	Reken	2 043	-63,4	92	-61,7	4 085	-60,2
554 048	Rhede, Stadt	.	.	.	.	.	.
554 052	Schöppingen	1 569	-42,3	82	-30,5	2 993	-51,7
554 056	Stadtlohn, Stadt	.	.	.	.	.	.
554 060	Südlohn	.	.	.	.	.	.
554 064	Velen, Stadt	2 048	-55,4	1 393	-37,6	4 414	-51,1
554 068	Vreden, Stadt	1 705	-49,8	177	-67,9	3 596	-48,8
<b>558 000</b>	<b>Kreis Coesfeld</b>	<b>38 063</b>	<b>-37,1</b>	<b>2 507</b>	<b>-46,6</b>	<b>145 909</b>	<b>-28,0</b>
558 004	Ascheberg	2 564	-49,2	376	-44,0	4 590	-49,4
558 008	Billerbeck, Stadt	.	.	.	.	.	.
558 012	Coesfeld, Stadt	6 413	-34,4	383	-36,1	10 889	-32,4
558 016	Dülmen, Stadt	4 812	-20,8	424	-25,9	11 097	-10,8
558 020	Havixbeck	.	.	.	.	.	.
558 024	Lüdinghausen, Stadt	2 681	-47,4	306	-72,6	4 764	-44,8
558 028	Nordkirchen	5 329	-0,5	25	-3,8	81 752	-17,3
558 032	Nottuln	4 142	-41,1	128	-67,2	9 297	-39,6
558 036	Olfen, Stadt	.	.	.	.	.	.
558 040	Rosendahl	.	.	.	.	.	.
558 044	Senden	4 292	-44,2	284	-42,3	7 566	-41,5
<b>562 000</b>	<b>Kreis Recklinghausen</b>	<b>62 012</b>	<b>-40,8</b>	<b>6 574</b>	<b>-58,2</b>	<b>131 844</b>	<b>-35,1</b>
562 004	Castrop-Rauxel, Stadt	6 575	-39,3	696	-39,6	12 590	-33,6
562 008	Datteln, Stadt	6 517	-36,9	78	-66,8	15 469	-33,7
562 012	Dorsten, Stadt	5 156	-39,9	466	-56,2	14 382	-34,6
562 014	Gladbeck, Stadt	8 935	-46,3	2 948	-59,6	14 287	-43,9
562 016	Haltern am See, Stadt	10 496	-46,3	296	-67,7	21 152	-46,6
562 020	Herten, Stadt	3 642	-40,6	190	-71,0	6 449	-27,7
562 024	Marl, Stadt	4 348	-37,4	458	-47,4	9 287	-30,4
562 028	Oer-Erkenschwick, Stadt	3 591	-26,2	125	+92,3	8 124	-18,2
562 032	Recklinghausen, Stadt	11 328	-40,2	1 202	-63,4	26 877	-28,8
562 036	Waltrop, Stadt	1 424	-28,4	115	-45,0	3 227	-14,4
<b>566 000</b>	<b>Kreis Steinfurt</b>	<b>50 697</b>	<b>-42,6</b>	<b>6 169</b>	<b>-37,0</b>	<b>144 044</b>	<b>-34,9</b>
566 004	Altenberge	.	.	.	.	.	.
566 008	Emsdetten, Stadt	3 454	-29,4	265	-24,5	8 807	-6,6
566 012	Greven, Stadt	3 986	-56,3	610	-50,3	6 874	-48,1
566 016	Hörstel, Stadt	3 984	-37,5	423	-38,0	10 461	-42,6
566 020	Hopsten	.	.	.	.	.	.
566 024	Horstmar, Stadt	.	.	.	.	.	.
566 028	Ibbenbüren, Stadt	5 823	-42,4	509	-53,1	10 643	-40,2
566 032	Ladbergen	2 222	-35,2	444	-28,7	3 117	-39,7
566 036	Laer	318	-58,7	24	-68,8	722	-59,8
566 040	Lengerich, Stadt	1 497	-39,4	164	-45,7	3 485	-40,0
566 044	Lienen	654	-53,3	102	-71,7	4 495	-34,3
566 048	Lotte	.	.	.	.	.	.
566 052	Metelen	-	-100,0	-	-	-	-100,0
566 056	Mettingen	.	.	.	.	.	.
566 060	Neuenkirchen	.	.	.	.	.	.
566 064	Nordwalde	1 388	-48,4	-	-100,0	4 239	-37,3
566 068	Ochtrup, Stadt	964	-39,7	85	-57,3	1 768	-26,0
566 072	Recke	.	.	.	.	.	.
566 076	Rheine, Stadt	9 273	-38,5	2 177	-12,4	26 113	-28,6
566 080	Saerbeck	2 080	-33,4	91	-18,8	4 578	-36,7
566 084	Steinfurt, Stadt	1 771	-47,5	215	-30,9	4 282	-45,0
566 088	Tecklenburg, Stadt	5 974	-48,4	501	-53,5	26 446	-39,4
566 092	Westerkappeln	465	-33,7	40	-58,3	1 159	-56,7
566 096	Wettringen	1 767	-41,9	278	+33,0	5 003	-6,6

Anmerkungen Seite 44

## Noch: 3.1 Leistung der Beherbergungsstätten nach Verwaltungsbezirken

Januar bis April 2020

Amtliche Schlüsselnummer	Verwaltungsbezirk	Übernachtungen		Mittlere Aufenthaltsdauer <sup>2)</sup>		Mittlere Auslastung der angebotenen Betten <sup>3)</sup>
		ausländischer Gäste	Veränderung <sup>1)</sup>	aller Gäste	ausländischer Gäste	
<b>554 000</b>	<b>Kreis Borken</b>	<b>18 283</b>	<b>-27,5</b>	<b>2,2</b>	<b>2,2</b>	<b>20,8</b>
554 004	Ahaus, Stadt	1 641	-23,7	2,2	2,7	16,8
554 008	Bocholt, Stadt	2 757	-34,4	2,3	2,2	24,4
554 012	Borken, Stadt	2 585	-17,9	2,4	5,2	26,3
554 016	Gescher, Stadt	.	.	.	.	.
554 020	Gronau (Westf.), Stadt	4 970	-19,9	2,5	3,2	21,5
554 024	Heek	.	.	.	.	.
554 028	Heiden	.	.	.	.	.
554 032	Isselburg, Stadt	.	.	.	.	.
554 036	Legden	1 074	-35,9	2,0	1,2	23,0
554 040	Raesfeld	.	.	.	.	.
554 044	Reken	298	-32,9	2,0	3,2	14,2
554 048	Rhede, Stadt	.	.	.	.	.
554 052	Schöppingen	181	+5,8	1,9	2,2	12,9
554 056	Stadtlohn, Stadt	.	.	.	.	.
554 060	Südlohn	.	.	.	.	.
554 064	Velen, Stadt	1 672	-42,8	2,2	1,2	13,7
554 068	Vreden, Stadt	249	-78,7	2,1	1,4	24,7
<b>558 000</b>	<b>Kreis Coesfeld</b>	<b>6 430</b>	<b>-32,0</b>	<b>3,8</b>	<b>2,6</b>	<b>33,7</b>
558 004	Ascheberg	815	-23,3	1,8	2,2	16,1
558 008	Billerbeck, Stadt	.	.	.	.	.
558 012	Coesfeld, Stadt	636	-32,2	1,7	1,7	31,7
558 016	Dülmen, Stadt	2 010	+41,7	2,3	4,7	21,2
558 020	Havixbeck	.	.	.	.	.
558 024	Lüdinghausen, Stadt	681	-70,5	1,8	2,2	19,2
558 028	Nordkirchen	42	+2,4	15,3	1,7	60,4
558 032	Nottuln	335	-47,4	2,2	2,6	22,1
558 036	Olfen, Stadt	.	.	.	.	.
558 040	Rosendahl	.	.	.	.	.
558 044	Senden	581	-50,2	1,8	2,0	17,1
<b>562 000</b>	<b>Kreis Recklinghausen</b>	<b>17 048</b>	<b>-51,4</b>	<b>2,1</b>	<b>2,6</b>	<b>28,1</b>
562 004	Castrop-Rauxel, Stadt	1 609	-29,2	1,9	2,3	23,5
562 008	Datteln, Stadt	237	-60,5	2,4	3,0	35,5
562 012	Dorsten, Stadt	2 514	-65,5	2,8	5,4	28,1
562 014	Gladbeck, Stadt	4 987	-51,1	1,6	1,7	26,5
562 016	Haltern am See, Stadt	651	-64,2	2,0	2,2	21,5
562 020	Herten, Stadt	334	-66,1	1,8	1,8	26,0
562 024	Marl, Stadt	1 020	-29,2	2,1	2,2	24,6
562 028	Oer-Erkenschwick, Stadt	222	+85,0	2,3	1,8	18,2
562 032	Recklinghausen, Stadt	5 194	-47,7	2,4	4,3	52,2
562 036	Waltrop, Stadt	280	-35,2	2,3	2,4	31,8
<b>566 000</b>	<b>Kreis Steinfurt</b>	<b>19 197</b>	<b>-25,7</b>	<b>2,8</b>	<b>3,1</b>	<b>24,8</b>
566 004	Altenberge	.	.	.	.	.
566 008	Emsdetten, Stadt	2 269	+51,1	2,5	8,6	20,5
566 012	Greven, Stadt	1 047	-26,3	1,7	1,7	12,9
566 016	Hörstel, Stadt	1 478	-44,3	2,6	3,5	22,2
566 020	Hopsten	.	.	.	.	.
566 024	Horstmar, Stadt	.	.	.	.	.
566 028	Ibbenbüren, Stadt	1 257	-37,1	1,8	2,5	22,6
566 032	Ladbergen	540	-42,4	1,4	1,2	18,5
566 036	Laer	32	-76,3	2,3	1,3	8,6
566 040	Lengerich, Stadt	573	-59,8	2,3	3,5	16,2
566 044	Lienen	2 480	-34,7	6,9	24,3	37,2
566 048	Lotte	.	.	.	.	.
566 052	Metelen	—	—	—	—	—
566 056	Mettingen	.	.	.	.	.
566 060	Neuenkirchen	.	.	.	.	.
566 064	Nordwalde	—	-100,0	3,1	—	34,3
566 068	Ochtrup, Stadt	117	-61,5	1,8	1,4	18,4
566 072	Recke	.	.	.	.	.
566 076	Rheine, Stadt	3 089	-37,0	2,8	1,4	30,1
566 080	Saerbeck	152	-5,6	2,2	1,7	18,2
566 084	Steinfurt, Stadt	819	-30,8	2,4	3,8	16,6
566 088	Tecklenburg, Stadt	2 335	-2,4	4,4	4,7	34,2
566 092	Westerkappeln	100	-87,9	2,5	2,5	17,7
566 096	Wettingen	2 349	+320,2	2,8	8,4	30,3

Anmerkungen Seite 44

## Noch: 3.1 Leistung der Beherbergungsstätten nach Verwaltungsbezirken

Januar bis April 2020

Amtliche Schlüsselnummer	Verwaltungsbezirk	Ankünfte				Übernachtungen	
		aller Gäste	Veränderung <sup>1)</sup>	ausländischer Gäste	Veränderung <sup>1)</sup>	aller Gäste	Veränderung <sup>1)</sup>
<b>570 000</b>	<b>Kreis Warendorf</b>	<b>27 686</b>	<b>-35,0</b>	<b>2 783</b>	<b>-45,9</b>	<b>92 923</b>	<b>-28,9</b>
570 004	Ahlen, Stadt	2 747	-42,1	307	-42,7	6 659	-35,3
570 008	Beckum, Stadt	2 230	-31,7	411	-36,3	6 102	-9,1
570 012	Beelen	538	-35,6	81	-31,9	1 361	-33,1
570 016	Drensteinfurt, Stadt	.	.	.	.	.	.
570 020	Ennigerloh, Stadt	1 845	-27,1	302	-28,9	3 915	-24,5
570 024	Everswinkel	591	-37,2	23	-43,9	1 333	-44,0
570 028	Oelde, Stadt	3 244	-35,2	703	-53,8	10 713	-39,7
570 032	Ostbevern	2 396	+4,3	57	-36,7	3 568	-4,4
570 036	Sassenberg, Stadt	853	-67,0	51	-72,9	2 467	-70,9
570 040	Sendenhorst, Stadt	.	.	.	.	.	.
570 044	Telgte, Stadt	.	.	.	.	.	.
570 048	Wadersloh	677	+53,5	18	-60,0	1 944	+20,7
570 052	Warendorf, Stadt	6 509	-36,8	450	-39,3	14 503	-41,2
<b>500 000</b>	<b>Reg.-Bez. Münster</b>	<b>379 282</b>	<b>-40,5</b>	<b>39 202</b>	<b>-48,6</b>	<b>953 238</b>	<b>-35,1</b>
<b>711 000</b>	<b>Kreisfreie Stadt Bielefeld</b>	<b>70 350</b>	<b>-38,7</b>	<b>10 241</b>	<b>-42,5</b>	<b>128 518</b>	<b>-37,9</b>
<b>754 000</b>	<b>Kreis Gütersloh</b>	<b>47 037</b>	<b>-41,3</b>	<b>6 325</b>	<b>-48,3</b>	<b>102 608</b>	<b>-38,0</b>
754 004	Borgholzhausen, Stadt	3	-98,1	—	—	6	-98,6
754 008	Gütersloh, Stadt	12 571	-47,1	2 087	-60,4	36 480	-35,6
754 012	Halle (Westf.), Stadt	6 342	-33,4	415	-37,3	11 454	-37,9
754 016	Harsewinkel, Stadt	5 622	-37,4	1 480	-40,1	11 414	-31,7
754 020	Herzebrock-Clarholz	1 066	-34,5	129	-53,3	2 181	-32,3
754 024	Langenberg	.	.	.	.	.	.
754 028	Rheda-Wiedenbrück, Stadt	8 811	-35,4	714	-32,3	15 410	-29,4
754 032	Rietberg, Stadt	3 670	-38,9	204	-65,2	6 217	-38,2
754 036	Schloß Holte-Stukenbrock, Stadt	3 155	-48,4	118	-74,6	8 838	-49,2
754 040	Steinhagen	1 857	-28,1	450	+64,2	2 932	-38,7
754 044	Verl, Stadt	1 098	-25,0	181	+48,4	2 191	-26,6
754 048	Versmold, Stadt	.	.	.	.	.	.
754 052	Werther (Westf.), Stadt	1 675	-49,0	489	-44,8	3 181	-46,7
<b>758 000</b>	<b>Kreis Herford</b>	<b>17 077</b>	<b>-44,4</b>	<b>1 108</b>	<b>-54,6</b>	<b>82 779</b>	<b>-29,7</b>
758 004	Bünde, Stadt	1 932	-39,2	167	-52,0	4 896	-40,7
758 008	Enger, Stadt	—	—	—	—	—	—
758 012	Herford, Stadt	4 640	-35,8	530	-42,2	10 584	-17,2
758 016	Hiddenhausen	.	.	.	.	.	.
758 020	Kirchlengern	.	.	.	.	.	.
758 024	Löhne, Stadt	1 360	-38,8	69	-30,3	28 513	-21,5
758 028	Rödinghausen	2 665	-36,0	16	-38,5	6 726	-37,2
758 032	Spence, Stadt	.	.	.	.	.	.
758 036	Vlotho, Stadt	.	.	.	.	.	.
<b>762 000</b>	<b>Kreis Höxter</b>	<b>38 423</b>	<b>-41,8</b>	<b>1 566</b>	<b>-65,4</b>	<b>220 461</b>	<b>-32,4</b>
762 004	Bad Driburg, Stadt	15 318	-38,2	211	-59,8	158 983	-27,9
762 008	Beverungen, Stadt	3 071	-49,1	136	-20,9	6 955	-52,1
762 012	Borgentreich, Stadt	—	-100,0	—	-100,0	—	-100,0
762 016	Brakel, Stadt	.	.	.	.	.	.
762 020	Höxter, Stadt	6 413	-45,4	497	-61,9	23 015	-37,2
762 024	Marienmünster, Stadt	345	-42,5	24	-14,3	850	-46,4
762 028	Nieheim, Stadt	.	.	.	.	.	.
762 032	Steinheim, Stadt	1 356	-45,5	75	-38,5	2 631	-24,2
762 036	Warburg, Stadt	7 621	-35,8	280	-47,7	15 309	-38,1
762 040	Willebadessen, Stadt	1 904	-51,9	171	-89,2	4 765	-50,2
<b>766 000</b>	<b>Kreis Lippe</b>	<b>64 914</b>	<b>-44,9</b>	<b>4 358</b>	<b>-55,3</b>	<b>301 510</b>	<b>-35,5</b>
766 004	Augustdorf	.	.	.	.	.	.
766 008	Bad Salzuflen, Stadt	29 676	-41,1	2 392	-36,2	182 515	-27,8
766 012	Barntrup, Stadt	.	.	.	.	.	.
766 016	Blomberg, Stadt	.	.	.	.	.	.
766 020	Detmold, Stadt	9 176	-35,4	542	-65,4	16 931	-37,4
766 024	Dörentrup	1 677	-54,0	52	+18,2	4 067	-56,6
766 028	Extertal	1 632	-29,0	96	-46,7	3 807	-64,1
766 032	Horn-Bad Meinberg, Stadt	13 046	-46,9	611	-70,6	72 066	-37,0

Anmerkungen Seite 44

## Noch: 3.1 Leistung der Beherbergungsstätten nach Verwaltungsbezirken

Januar bis April 2020

Amtliche Schlüsselnummer	Verwaltungsbezirk	Übernachtungen		Mittlere Aufenthaltsdauer <sup>2)</sup>		Mittlere Auslastung der angebotenen Betten <sup>3)</sup>
		ausländischer Gäste	Veränderung <sup>1)</sup>	aller Gäste	ausländischer Gäste	
<b>570 000</b>	<b>Kreis Warendorf</b>	<b>11 622</b>	<b>-39,5</b>	<b>3,4</b>	<b>4,2</b>	<b>28,8</b>
570 004	Ahlen, Stadt	1 341	-10,1	2,4	4,4	19,4
570 008	Beckum, Stadt	1 115	-28,2	2,7	2,7	22,5
570 012	Beelen	225	-31,2	2,5	2,8	20,6
570 016	Drensteinfurt, Stadt	.	.	.	.	.
570 020	Ennigerloh, Stadt	682	-16,5	2,1	2,3	24,1
570 024	Everswinkel	36	-58,6	2,3	1,6	18,0
570 028	Oelde, Stadt	5 482	-44,1	3,3	7,8	28,1
570 032	Ostbevern	119	-68,5	1,5	2,1	13,3
570 036	Sassenberg, Stadt	139	-73,0	2,9	2,7	13,3
570 040	Sendenhorst, Stadt	.	.	.	.	.
570 044	Telgte, Stadt	.	.	.	.	.
570 048	Wadersloh	375	-26,8	2,9	20,8	18,1
570 052	Warendorf, Stadt	1 311	-30,9	2,2	2,9	21,6
<b>500 000</b>	<b>Reg.-Bez. Münster</b>	<b>97 307</b>	<b>-41,1</b>	<b>2,5</b>	<b>2,5</b>	<b>27,0</b>
<b>711 000</b>	<b>Kreisfreie Stadt Bielefeld</b>	<b>21 654</b>	<b>-41,7</b>	<b>1,8</b>	<b>2,1</b>	<b>29,3</b>
<b>754 000</b>	<b>Kreis Gütersloh</b>	<b>13 334</b>	<b>-49,7</b>	<b>2,2</b>	<b>2,1</b>	<b>24,1</b>
754 004	Borgholzhausen, Stadt	—	—	2,0	—	0,5
754 008	Gütersloh, Stadt	4 724	-58,9	2,9	2,3	30,7
754 012	Halle (Westf.), Stadt	738	-48,4	1,8	1,8	24,3
754 016	Harsewinkel, Stadt	3 213	-34,3	2,0	2,2	21,3
754 020	Herzebrock-Clarholz	290	-61,1	2,0	2,2	19,2
754 024	Langenberg	.	.	.	.	.
754 028	Rheda-Wiedenbrück, Stadt	1 639	+0,4	1,7	2,3	23,7
754 032	Rietberg, Stadt	412	-54,4	1,7	2,0	22,8
754 036	Schloß Holte-Stukenbrock, Stadt	228	-91,9	2,8	1,9	20,1
754 040	Steinhagen	922	+71,1	1,6	2,0	19,5
754 044	Verl, Stadt	279	+38,1	2,0	1,5	27,6
754 048	Versmold, Stadt	.	.	.	.	.
754 052	Werther (Westf.), Stadt	700	-52,6	1,9	1,4	20,5
<b>758 000</b>	<b>Kreis Herford</b>	<b>2 798</b>	<b>-49,5</b>	<b>4,8</b>	<b>2,5</b>	<b>31,3</b>
758 004	Bünde, Stadt	472	-44,2	2,5	2,8	25,5
758 008	Enger, Stadt	—	—	—	—	—
758 012	Herford, Stadt	1 336	-43,1	2,3	2,5	24,3
758 016	Hiddenhausen	.	.	.	.	.
758 020	Kirchlengern	.	.	.	.	.
758 024	Löhne, Stadt	362	+22,7	21,0	5,2	66,0
758 028	Rödinghausen	58	-74,0	2,5	3,6	24,3
758 032	Spenge, Stadt	.	.	.	.	.
758 036	Vlotho, Stadt	.	.	.	.	.
<b>762 000</b>	<b>Kreis Höxter</b>	<b>5 724</b>	<b>-56,3</b>	<b>5,7</b>	<b>3,7</b>	<b>35,5</b>
762 004	Bad Driburg, Stadt	641	-50,0	10,4	3,0	54,7
762 008	Beverungen, Stadt	361	+6,5	2,3	2,7	13,9
762 012	Borgentreich, Stadt	—	-100,0	—	—	—
762 016	Brakel, Stadt	.	.	.	.	.
762 020	Höxter, Stadt	1 315	-56,4	3,6	2,6	26,7
762 024	Mariemünster, Stadt	74	-36,2	2,5	3,1	5,8
762 028	Nieheim, Stadt	.	.	.	.	.
762 032	Steinheim, Stadt	166	-19,0	1,9	2,2	18,1
762 036	Warburg, Stadt	1 023	-34,0	2,0	3,7	27,5
762 040	Willebadessen, Stadt	421	-88,1	2,5	2,5	17,0
<b>766 000</b>	<b>Kreis Lippe</b>	<b>12 811</b>	<b>-48,4</b>	<b>4,6</b>	<b>2,9</b>	<b>31,8</b>
766 004	Augustdorf	.	.	.	.	.
766 008	Bad Salzuflen, Stadt	5 061	-35,1	6,2	2,1	42,7
766 012	Barntrup, Stadt	.	.	.	.	.
766 016	Blomberg, Stadt	.	.	.	.	.
766 020	Detmold, Stadt	1 051	-66,4	1,8	1,9	23,7
766 024	Dörentrup	263	+108,7	2,4	5,1	14,5
766 028	Extetal	196	-65,1	2,3	2,0	18,9
766 032	Horn-Bad Meinberg, Stadt	3 955	-43,8	5,5	6,5	30,7

Anmerkungen Seite 44

## Noch: 3.1 Leistung der Beherbergungsstätten nach Verwaltungsbezirken

Januar bis April 2020

Amtliche Schlüssel- nummer	Verwaltungsbezirk	Ankünfte				Übernachtungen	
		aller Gäste	Veränderung <sup>1)</sup>	ausländischer Gäste	Veränderung <sup>1)</sup>	aller Gäste	Veränderung <sup>1)</sup>
	<b>Noch: Kreis Lippe</b>						
766 036	Kalletal	215	-91,4	26	-75,2	718	-91,8
766 040	Lage, Stadt	1 141	-20,4	30	-46,4	3 545	-9,8
766 044	Lemgo, Stadt	2 997	-39,5	297	-37,6	4 910	-39,8
766 048	Leopoldshöhe	.	.	.	.	.	.
766 052	Lügde, Stadt	1 327	-45,2	51	-68,7	2 444	-45,5
766 056	Oerlinghausen, Stadt	.	.	.	.	.	.
766 060	Schieder-Schwalenberg, Stadt	1 287	-60,9	135	-71,5	2 181	-70,3
766 064	Schlangen	-	-	-	-	-	-
<b>770 000</b>	<b>Kreis Minden-Lübbecke</b>	<b>58 719</b>	<b>-38,6</b>	<b>4 621</b>	<b>-53,4</b>	<b>357 938</b>	<b>-22,1</b>
770 004	Bad Oeynhausen, Stadt	26 640	-32,8	1 026	-61,5	263 269	-14,4
770 008	Espelkamp, Stadt	2 349	-37,6	293	-28,5	5 535	-39,5
770 012	Hille	.	.	.	.	.	.
770 016	Hüllhorst	.	.	.	.	.	.
770 020	Lübbecke, Stadt	.	.	.	.	.	.
770 024	Minden, Stadt	11 440	-41,6	1 590	-51,4	18 982	-37,0
770 028	Petershagen, Stadt	3 543	-42,4	167	-68,8	26 244	-19,4
770 032	Porta Westfalica, Stadt	3 719	-43,9	158	-20,6	6 030	-43,5
770 036	Preußisch-Oldendorf, Stadt	2 936	-49,3	128	-45,3	19 116	-47,9
770 040	Rahden, Stadt	1 503	-36,7	80	-55,1	4 548	-36,1
770 044	Stemwede	1 968	-47,7	94	-68,4	4 374	-48,6
<b>774 000</b>	<b>Kreis Paderborn</b>	<b>63 139</b>	<b>-41,4</b>	<b>6 788</b>	<b>-51,7</b>	<b>222 095</b>	<b>-27,0</b>
774 004	Altenbeken	.	.	.	.	.	.
774 008	Bad Lippspringe, Stadt	14 511	-39,5	428	-58,5	91 362	-18,7
774 012	Borchen	2 006	-21,4	96	+3,2	11 190	-21,3
774 016	Büren, Stadt	4 245	-46,7	967	+30,1	8 965	-44,2
774 020	Delbrück, Stadt	2 849	-37,3	537	-45,8	4 630	-48,9
774 024	Hövelhof	2 580	-40,4	365	-40,7	6 718	-31,2
774 028	Lichtenau, Stadt	.	.	.	.	.	.
774 032	Paderborn, Stadt	31 824	-42,1	2 846	-51,8	62 666	-31,8
774 036	Salzkotten, Stadt	.	.	.	.	.	.
774 040	Bad Wünnenberg, Stadt	4 345	-46,2	1 488	-67,1	35 073	-26,2
<b>700 000</b>	<b>Reg.-Bez. Detmold</b>	<b>359 659</b>	<b>-41,3</b>	<b>35 007</b>	<b>-50,5</b>	<b>1 415 909</b>	<b>-30,8</b>
	<b>Kreisfreie Städte</b>						
<b>911 000</b>	<b>Bochum</b>	<b>64 107</b>	<b>-45,9</b>	<b>8 448</b>	<b>-49,3</b>	<b>142 223</b>	<b>-29,5</b>
<b>913 000</b>	<b>Dortmund</b>	<b>165 800</b>	<b>-39,6</b>	<b>32 531</b>	<b>-45,6</b>	<b>291 229</b>	<b>-35,7</b>
<b>914 000</b>	<b>Hagen</b>	<b>21 030</b>	<b>-42,0</b>	<b>2 289</b>	<b>-44,0</b>	<b>61 323</b>	<b>-32,1</b>
<b>915 000</b>	<b>Hamm</b>	<b>22 865</b>	<b>-35,4</b>	<b>2 258</b>	<b>-43,2</b>	<b>38 440</b>	<b>-26,6</b>
<b>916 000</b>	<b>Herne</b>	<b>9 422</b>	<b>-32,2</b>	<b>529</b>	<b>-30,3</b>	<b>18 518</b>	<b>-22,4</b>
<b>954 000</b>	<b>Ennepe-Ruhr-Kreis</b>	<b>35 808</b>	<b>-41,8</b>	<b>2 767</b>	<b>-51,3</b>	<b>119 029</b>	<b>-31,5</b>
954 004	Breckerfeld, Stadt	1 304	-40,2	71	-43,2	2 545	-46,1
954 008	Ennepetal, Stadt	.	.	.	.	.	.
954 012	Gevelsberg, Stadt	.	.	.	.	.	.
954 016	Hattingen, Stadt	9 900	-43,9	596	-47,4	49 895	-25,1
954 020	Herdecke, Stadt	5 303	-36,0	562	-55,1	12 377	-31,3
954 024	Schwelm, Stadt	3 766	-50,9	300	-58,1	6 574	-51,9
954 028	Sprockhövel, Stadt	4 258	-46,3	363	-54,9	8 982	-43,7
954 032	Wetter (Ruhr), Stadt	1 905	-10,1	95	-26,4	2 870	-39,7
954 036	Witten, Stadt	6 405	-41,7	666	-47,2	14 830	-28,3
<b>958 000</b>	<b>Hochsauerlandkreis</b>	<b>271 149</b>	<b>-38,0</b>	<b>92 038</b>	<b>-32,6</b>	<b>884 918</b>	<b>-34,7</b>
958 004	Arnsberg, Stadt	12 796	-37,2	1 092	-52,7	40 844	-33,8
958 008	Bestwig	.	.	.	.	.	.
958 012	Brilon, Stadt	8 186	-36,9	1 246	-49,1	32 386	-22,9
958 016	Eslohe (Sauerland)	6 063	-36,6	208	-52,2	26 272	-36,8
958 020	Hallenberg, Stadt	5 880	-46,3	1 360	-50,3	13 148	-43,7
958 024	Marsberg, Stadt	1 734	-49,8	289	-39,8	3 945	-52,2
958 028	Medebach, Stadt	48 751	-37,3	19 143	-28,0	172 026	-37,8
958 032	Meschede, Stadt	10 913	-48,6	1 293	-47,1	47 953	+6,8
958 036	Olsberg, Stadt	13 789	-38,2	4 288	-32,0	32 945	-36,5
958 040	Schmallenberg, Stadt	.	.	.	.	.	.
958 044	Sundern (Sauerland), Stadt	16 610	-46,7	806	-65,6	35 320	-46,6
958 048	Winterberg, Stadt	100 698	-34,1	52 737	-29,1	316 288	-33,5

Anmerkungen Seite 44



## Noch: 3.1 Leistung der Beherbergungsstätten nach Verwaltungsbezirken

Januar bis April 2020

Amtliche Schlüsselnummer	Verwaltungsbezirk	Übernachtungen		Mittlere Aufenthaltsdauer <sup>2)</sup>		Mittlere Auslastung der angebotenen Betten <sup>3)</sup>
		ausländischer Gäste	Veränderung <sup>1)</sup>	aller Gäste	ausländischer Gäste	
	<b>Noch: Kreis Lippe</b>					
766 036	Kalletal	330	+0,3	3,3	12,7	5,1
766 040	Lage, Stadt	340	+10,4	3,1	11,3	18,6
766 044	Lemgo, Stadt	793	-29,6	1,6	2,7	17,7
766 048	Leopoldshöhe	.	.	.	.	.
766 052	Lügde, Stadt	77	-79,5	1,8	1,5	6,7
766 056	Oerlinghausen, Stadt	.	.	.	.	.
766 060	Schieder-Schwalenberg, Stadt	296	-80,3	1,7	2,2	9,0
766 064	Schlangen	-	-	-	-	-
<b>770 000</b>	<b>Kreis Minden-Lübbecke</b>	<b>8 256</b>	<b>-56,3</b>	<b>6,1</b>	<b>1,8</b>	<b>48,7</b>
770 004	Bad Oeynhausen, Stadt	1 372	-65,8	9,9	1,3	67,1
770 008	Espelkamp, Stadt	706	-46,4	2,4	2,4	24,5
770 012	Hille	.	.	.	.	.
770 016	Hüllhorst	.	.	.	.	.
770 020	Lübbecke, Stadt	.	.	.	.	.
770 024	Minden, Stadt	2 357	-50,8	1,7	1,5	22,6
770 028	Petershagen, Stadt	477	-67,1	7,4	2,9	37,6
770 032	Porta Westfalica, Stadt	345	+3,0	1,6	2,2	16,1
770 036	Preußisch-Oldendorf, Stadt	620	-31,8	6,5	4,8	31,6
770 040	Rahden, Stadt	146	-80,8	3,0	1,8	28,6
770 044	Stemwede	197	-82,6	2,2	2,1	16,7
<b>774 000</b>	<b>Kreis Paderborn</b>	<b>18 430</b>	<b>-54,7</b>	<b>3,5</b>	<b>2,7</b>	<b>37,9</b>
774 004	Altenbeken	.	.	.	.	.
774 008	Bad Lippspringe, Stadt	1 249	-48,3	6,3	2,9	58,7
774 012	Borchen	368	-21,5	5,6	3,8	39,1
774 016	Büren, Stadt	1 628	-14,2	2,1	1,7	22,4
774 020	Delbrück, Stadt	962	-53,9	1,6	1,8	23,8
774 024	Hövelhof	1 748	-20,4	2,6	4,8	20,0
774 028	Lichtenau, Stadt	.	.	.	.	.
774 032	Paderborn, Stadt	6 583	-48,6	2,0	2,3	25,9
774 036	Salzkotten, Stadt	.	.	.	.	.
774 040	Bad Wünnenberg, Stadt	5 768	-68,0	8,1	3,9	65,6
<b>700 000</b>	<b>Reg.-Bez. Detmold</b>	<b>83 007</b>	<b>-50,2</b>	<b>3,9</b>	<b>2,4</b>	<b>35,2</b>
	<b>Kreisfreie Städte</b>					
<b>911 000</b>	<b>Bochum</b>	<b>15 479</b>	<b>-49,4</b>	<b>2,2</b>	<b>1,8</b>	<b>37,3</b>
<b>913 000</b>	<b>Dortmund</b>	<b>56 243</b>	<b>-44,5</b>	<b>1,8</b>	<b>1,7</b>	<b>36,2</b>
<b>914 000</b>	<b>Hagen</b>	<b>6 611</b>	<b>-40,9</b>	<b>2,9</b>	<b>2,9</b>	<b>36,3</b>
<b>915 000</b>	<b>Hamm</b>	<b>3 430</b>	<b>-44,1</b>	<b>1,7</b>	<b>1,5</b>	<b>25,2</b>
<b>916 000</b>	<b>Herne</b>	<b>922</b>	<b>-47,4</b>	<b>2,0</b>	<b>1,7</b>	<b>27,5</b>
<b>954 000</b>	<b>Ennepe-Ruhr-Kreis</b>	<b>5 904</b>	<b>-52,1</b>	<b>3,3</b>	<b>2,1</b>	<b>33,1</b>
954 004	Breckerfeld, Stadt	218	-43,1	2,0	3,1	16,0
954 008	Ennepetal, Stadt	.	.	.	.	.
954 012	Gevelsberg, Stadt	.	.	.	.	.
954 016	Hattingen, Stadt	1 671	-45,4	5,0	2,8	38,0
954 020	Herdecke, Stadt	1 373	-54,8	2,3	2,4	32,4
954 024	Schwelm, Stadt	494	-55,3	1,7	1,6	20,2
954 028	Sprockhövel, Stadt	415	-65,1	2,1	1,1	31,3
954 032	Wetter (Ruhr), Stadt	238	-66,9	1,5	2,5	22,1
954 036	Witten, Stadt	1 323	-43,0	2,3	2,0	24,9
<b>958 000</b>	<b>Hochsauerlandkreis</b>	<b>299 594</b>	<b>-31,4</b>	<b>3,3</b>	<b>3,3</b>	<b>34,8</b>
958 004	Arnsberg, Stadt	2 317	-51,0	3,2	2,1	26,7
958 008	Bestwig	.	.	.	.	.
958 012	Brilon, Stadt	3 248	-40,9	4,0	2,6	29,4
958 016	Eslohe (Sauerland)	589	-43,5	4,3	2,8	28,9
958 020	Hallenberg, Stadt	3 293	-48,5	2,2	2,4	32,2
958 024	Marsberg, Stadt	774	-44,6	2,3	2,7	14,2
958 028	Medebach, Stadt	74 744	-29,5	3,5	3,9	55,1
958 032	Meschede, Stadt	3 055	-45,6	4,4	2,4	19,0
958 036	Olsberg, Stadt	9 195	-33,5	2,4	2,1	25,5
958 040	Schmallenberg, Stadt	.	.	.	.	.
958 044	Sundern (Sauerland), Stadt	2 377	-61,6	2,1	2,9	22,3
958 048	Winterberg, Stadt	170 481	-28,1	3,1	3,2	36,8

Anmerkungen Seite 44



## Noch: 3.1 Leistung der Beherbergungsstätten nach Verwaltungsbezirken

Januar bis April 2020

Amtliche Schlüssel- nummer	Verwaltungsbezirk	Ankünfte				Übernachtungen	
		aller Gäste	Veränderung <sup>1)</sup>	ausländischer Gäste	Veränderung <sup>1)</sup>	aller Gäste	Veränderung <sup>1)</sup>
<b>962 000</b>	<b>Märkischer Kreis</b>	<b>38 282</b>	<b>-37,6</b>	<b>3 570</b>	<b>-47,6</b>	<b>74 972</b>	<b>-39,2</b>
962 004	Altena, Stadt	2 054	-34,9	87	-42,0	4 782	-33,3
962 008	Balve, Stadt	3 054	-37,4	312	-15,4	7 893	-32,8
962 012	Halver, Stadt	.	.	.	.	.	.
962 016	Hemer, Stadt	521	-63,0	24	-35,1	871	-86,2
962 020	Herscheid	.	.	.	.	.	.
962 024	Iserlohn, Stadt	9 577	-35,5	779	-58,5	16 231	-34,8
962 028	Kierspe, Stadt	326	-39,1	18	-41,9	822	-36,4
962 032	Lüdenscheid, Stadt	10 186	-37,2	1 545	-48,2	17 807	-35,8
962 036	Meinerzhagen, Stadt	3 328	-44,6	94	-64,9	7 321	-42,2
962 040	Menden (Sauerland), Stadt	2 360	-32,0	162	-13,8	4 700	-24,8
962 044	Nachrodt-Wiblingwerde	.	.	.	.	.	.
962 048	Neuenrade, Stadt	2 226	-30,6	136	-60,9	4 417	-30,4
962 052	Plettenberg, Stadt	1 948	-39,9	243	-28,1	5 160	-43,0
962 056	Schalksmühle	-	-	-	-	-	-
962 060	Werdohl, Stadt	394	-39,5	73	+25,9	1 221	-39,5
<b>966 000</b>	<b>Kreis Olpe</b>	<b>32 059</b>	<b>-52,3</b>	<b>5 393</b>	<b>-60,0</b>	<b>70 408</b>	<b>-53,0</b>
966 004	Attendorn, Stadt	8 883	-50,3	915	-66,4	16 419	-50,8
966 008	Drolshagen, Stadt	1 981	-57,0	200	-54,8	3 377	-65,6
966 012	Finnentrop	1 148	-42,3	132	-43,1	2 878	-35,7
966 016	Kirchhundem	1 571	-68,5	129	-86,6	4 991	-55,3
966 020	Lenne, Stadt	10 408	-45,2	2 537	-61,6	26 512	-49,0
966 024	Olpe, Stadt	5 508	-61,6	1 211	-41,7	11 029	-64,1
966 028	Wenden	2 560	-42,0	269	-38,3	5 202	-36,4
<b>970 000</b>	<b>Kreis Siegen-Wittgenstein</b>	<b>44 162</b>	<b>-42,6</b>	<b>8 721</b>	<b>-45,0</b>	<b>170 564</b>	<b>-32,8</b>
970 004	Bad Berleburg, Stadt	5 794	-35,0	640	-50,6	67 219	-26,8
970 008	Burbach	2 839	-42,5	258	-51,0	17 760	-29,2
970 012	Erndtebrück	.	.	.	.	.	.
970 016	Freudenberg, Stadt	2 808	-39,7	478	-43,7	4 543	-43,1
970 020	Hilchenbach, Stadt	2 450	-48,6	150	-67,5	25 121	-20,5
970 024	Kreuztal, Stadt	1 159	-32,9	203	+15,3	3 106	-23,6
970 028	Bad Laasphe, Stadt	6 404	-40,1	3 492	-43,1	14 700	-41,8
970 032	Netphen, Stadt	1 484	-48,2	111	-60,2	3 327	-48,6
970 036	Neunkirchen	.	.	.	.	.	.
970 040	Siegen, Stadt	16 738	-43,6	3 075	-43,9	25 681	-42,3
970 044	Wilnsdorf	3 417	-50,8	230	-44,0	6 636	-51,8
<b>974 000</b>	<b>Kreis Soest</b>	<b>76 499</b>	<b>-35,8</b>	<b>5 415</b>	<b>-41,3</b>	<b>344 993</b>	<b>-27,2</b>
974 004	Anröchte	.	.	.	.	.	.
974 008	Bad Sassendorf	16 865	-32,6	400	-65,1	128 431	-16,0
974 012	Ense	168	-53,8	5	+400,0	261	-60,0
974 016	Erwitte, Stadt	8 759	-30,2	536	+40,7	43 415	-28,8
974 020	Geseke, Stadt	4 864	-30,8	312	-36,5	7 144	-36,2
974 024	Lippetal	255	-46,7	42	-65,3	779	-38,3
974 028	Lippstadt, Stadt	11 913	-37,1	1 254	-42,8	60 395	-22,6
974 032	Möhnesee	7 261	-47,6	370	-1,1	32 769	-42,2
974 036	Rüthen, Stadt	.	.	.	.	.	.
974 040	Soest, Stadt	14 736	-31,3	1 367	-47,7	25 840	-37,2
974 044	Warstein, Stadt	3 104	-38,2	485	-51,3	21 549	-37,7
974 048	Welter, Stadt	471	-18,8	4	-71,4	1 153	-50,1
974 052	Werl, Stadt	4 523	-45,3	304	-42,4	7 563	-44,3
974 056	Wickede (Ruhr)	.	.	.	.	.	.
<b>978 000</b>	<b>Kreis Unna</b>	<b>38 708</b>	<b>-38,3</b>	<b>4 212</b>	<b>-46,7</b>	<b>84 586</b>	<b>-32,2</b>
978 004	Bergkamen, Stadt	1 072	-31,1	-	-100,0	1 763	-61,2
978 008	Bönen	-	-	-	-	-	-
978 012	Fröndenberg/Ruhr, Stadt	1 391	-66,0	145	-70,3	1 956	-70,9
978 016	Holzwickede	.	.	.	.	.	.
978 020	Kamen, Stadt	8 687	-37,7	859	-37,2	22 102	-27,0
978 024	Lünen, Stadt	5 732	-46,8	600	-59,8	10 003	-46,2
978 028	Schwerte, Stadt	6 032	-25,6	152	-32,7	9 497	-24,6
978 032	Selm, Stadt	.	.	.	.	.	.
978 036	Unna, Stadt	4 976	-39,8	499	-48,7	10 532	-34,1
978 040	Werne, Stadt	5 281	-26,3	561	-53,6	14 092	-17,9
<b>900 000</b>	<b>Reg.-Bez. Arnsberg</b>	<b>819 891</b>	<b>-39,9</b>	<b>168 171</b>	<b>-40,1</b>	<b>2 301 203</b>	<b>-33,8</b>
	<b>Nordrhein-Westfalen</b>	<b>4 200 676</b>	<b>-41,5</b>	<b>874 925</b>	<b>-45,0</b>	<b>10 053 165</b>	<b>-36,1</b>

## Noch: 3.1 Leistung der Beherbergungsstätten nach Verwaltungsbezirken

Januar bis April 2020

Amtliche Schlüsselnummer	Verwaltungsbezirk	Übernachtungen		Mittlere Aufenthaltsdauer <sup>2)</sup>		Mittlere Auslastung der angebotenen Betten <sup>3)</sup>
		ausländischer Gäste	Veränderung <sup>1)</sup>	aller Gäste	ausländischer Gäste	
<b>962 000</b>	<b>Märkischer Kreis</b>	<b>9 358</b>	<b>-46,9</b>	<b>2,0</b>	<b>2,6</b>	<b>19,4</b>
962 004	Altena, Stadt	207	-45,2	2,3	2,4	18,0
962 008	Balve, Stadt	2 197	-31,1	2,6	7,0	21,2
962 012	Halver, Stadt	.	.	.	.	.
962 016	Hemer, Stadt	32	-59,5	1,7	1,3	5,4
962 020	Herscheid	.	.	.	.	.
962 024	Iserlohn, Stadt	1 368	-62,7	1,7	1,8	23,2
962 028	Kierspe, Stadt	112	+107,4	2,5	6,2	11,5
962 032	Lüdenscheid, Stadt	2 977	-48,4	1,7	1,9	21,8
962 036	Meinerzhagen, Stadt	297	-64,3	2,2	3,2	19,7
962 040	Menden (Sauerland), Stadt	510	+19,4	2,0	3,1	19,4
962 044	Nachrodt-Wiblingwerde	.	.	.	.	.
962 048	Neuenrade, Stadt	223	-80,6	2,0	1,6	22,0
962 052	Plettenberg, Stadt	753	-52,5	2,6	3,1	19,2
962 056	Schalksmühle	-	-	-	-	-
962 060	Werdohl, Stadt	479	+254,8	3,1	6,6	12,6
<b>966 000</b>	<b>Kreis Olpe</b>	<b>15 141</b>	<b>-58,5</b>	<b>2,2</b>	<b>2,8</b>	<b>16,9</b>
966 004	Attendorf, Stadt	2 250	-63,3	1,8	2,5	16,6
966 008	Drolshagen, Stadt	308	-63,4	1,7	1,5	14,8
966 012	Finnentrop	274	-34,8	2,5	2,1	14,1
966 016	Kirchhundem	484	-79,4	3,2	3,8	13,1
966 020	Lennestadt, Stadt	8 724	-59,8	2,5	3,4	20,6
966 024	Olpe, Stadt	2 144	-47,6	2,0	1,8	14,2
966 028	Wenden	957	+1,7	2,0	3,6	16,5
<b>970 000</b>	<b>Kreis Siegen-Wittgenstein</b>	<b>18 538</b>	<b>-45,9</b>	<b>3,9</b>	<b>2,1</b>	<b>35,1</b>
970 004	Bad Berleburg, Stadt	1 829	-40,3	11,6	2,9	53,4
970 008	Burbach	959	-39,1	6,3	3,7	37,3
970 012	Erndtebrück	.	.	.	.	.
970 016	Freudenberg, Stadt	730	-48,7	1,6	1,5	17,7
970 020	Hilchenbach, Stadt	421	-66,5	10,3	2,8	40,9
970 024	Kreuztal, Stadt	655	+39,7	2,7	3,2	26,7
970 028	Bad Laasphe, Stadt	8 413	-48,1	2,3	2,4	31,8
970 032	Netphen, Stadt	280	-61,7	2,2	2,5	14,1
970 036	Neunkirchen	.	.	.	.	.
970 040	Siegen, Stadt	4 593	-44,5	1,5	1,5	27,2
970 044	Wilnsdorf	360	-45,4	1,9	1,6	17,7
<b>974 000</b>	<b>Kreis Soest</b>	<b>15 943</b>	<b>-41,0</b>	<b>4,5</b>	<b>2,9</b>	<b>37,0</b>
974 004	Anröchte	.	.	.	.	.
974 008	Bad Sassendorf	882	-70,0	7,6	2,2	57,0
974 012	Ense	11	x	1,6	2,2	28,2
974 016	Erwitte, Stadt	1 706	+98,1	5,0	3,2	45,3
974 020	Geseke, Stadt	425	-56,8	1,5	1,4	6,4
974 024	Lippetal	115	-44,2	3,1	2,7	11,2
974 028	Lippstadt, Stadt	2 618	-44,6	5,1	2,1	44,0
974 032	Möhnesee	846	-32,4	4,5	2,3	27,6
974 036	Rüthen, Stadt	.	.	.	.	.
974 040	Soest, Stadt	3 555	-57,9	1,8	2,6	27,1
974 044	Warstein, Stadt	3 962	-19,9	6,9	8,2	35,5
974 048	Werl	28	-94,5	2,4	7,0	13,0
974 052	Werl, Stadt	793	-45,6	1,7	2,6	32,5
974 056	Wickede (Ruhr)	.	.	.	.	.
<b>978 000</b>	<b>Kreis Unna</b>	<b>6 739</b>	<b>-54,6</b>	<b>2,2</b>	<b>1,6</b>	<b>24,4</b>
978 004	Bergkamen, Stadt	-	-100,0	1,6	-	15,1
978 008	Bönen	-	-	-	-	-
978 012	Fröndenberg/Ruhr, Stadt	194	-82,3	1,4	1,3	12,8
978 016	Holzwickede	.	.	.	.	.
978 020	Kamen, Stadt	1 424	-44,1	2,5	1,7	43,0
978 024	Lünen, Stadt	863	-59,9	1,7	1,4	13,9
978 028	Schwerte, Stadt	222	-35,5	1,6	1,5	27,6
978 032	Selm, Stadt	.	.	.	.	.
978 036	Unna, Stadt	1 020	-47,4	2,1	2,0	19,6
978 040	Werne, Stadt	1 384	-44,8	2,7	2,5	31,6
<b>900 000</b>	<b>Reg.-Bez. Arnsberg</b>	<b>453 902</b>	<b>-37,8</b>	<b>2,8</b>	<b>2,7</b>	<b>32,7</b>
	<b>Nordrhein-Westfalen</b>	<b>1 897 696</b>	<b>-42,0</b>	<b>2,4</b>	<b>2,2</b>	<b>30,9</b>

Anmerkungen Seite 44

## 3.2 Leistung der Beherbergungsstätten nach Gemeindegruppen und Betriebsarten

Januar bis April 2020

Gemeindegruppe Betriebsart	Ankünfte				Übernachtungen	
	aller Gäste	Veränderung <sup>1)</sup>	ausländischer Gäste	Veränderung <sup>1)</sup>	aller Gäste	Veränderung <sup>1)</sup>
<b>Mineral-, Moor-, Sole- und Thermalbäder</b>	<b>223 544</b>	<b>-40,3</b>	<b>31 933</b>	<b>-46,2</b>	<b>1 188 884</b>	<b>-26,8</b>
Hotels	118 827	-43,6	22 311	-47,9	205 532	-44,5
Gasthöfe	.	.	.	.	.	.
Pensionen	9 389	-45,0	475	-57,6	32 255	-46,0
Hotels garnis	35 500	-40,6	7 665	-38,2	75 872	-35,3
Erholungs-, Ferien-, Schulungsheime	.	.	.	.	.	.
Ferienhäuser, -wohnungen, -zentren	1 128	-16,7	193	+19,9	9 179	-15,4
Hütten, Jugendherbergen u. Ä.	3 624	-44,8	609	-46,6	6 884	-52,4
Vorsorge- und Reha-Kliniken	35 464	-20,5	45	-2,2	805 067	-16,0
Campingplätze	4 707	-58,4	383	-66,7	10 732	-58,4
<b>Heilklimatische Kurorte</b>	<b>109 249</b>	<b>-35,5</b>	<b>52 894</b>	<b>-29,1</b>	<b>379 756</b>	<b>-32,3</b>
Hotels	46 112	-36,0	20 678	-36,6	107 187	-33,4
Gasthöfe	.	.	.	.	.	.
Pensionen	.	.	.	.	.	.
Hotels garnis	1 414	-55,1	494	-3,7	3 977	-52,9
Erholungs-, Ferien-, Schulungsheime	6 803	-57,4	980	-39,1	20 510	-52,7
Ferienhäuser, -wohnungen, -zentren	39 076	-29,1	25 875	-20,6	157 424	-31,1
Hütten, Jugendherbergen u. Ä.	.	.	.	.	.	.
Vorsorge- und Reha-Kliniken	.	.	.	.	.	.
Campingplätze	3 033	-24,5	813	-30,7	8 789	-30,4
<b>Kneippkurorte</b>	<b>25 611</b>	<b>-42,6</b>	<b>1 917</b>	<b>-59,7</b>	<b>66 891</b>	<b>-40,4</b>
Hotels	9 739	-40,5	1 066	-55,4	17 879	-38,7
Gasthöfe	1 554	-45,3	17	-70,7	1 607	-50,2
Pensionen	689	-32,9	47	+23,7	1 749	-44,3
Hotels garnis	5 087	-31,1	216	-70,9	10 670	-25,6
Erholungs-, Ferien-, Schulungsheime	.	.	.	.	.	.
Ferienhäuser, -wohnungen, -zentren	1 281	-25,9	381	-42,4	5 501	-29,4
Hütten, Jugendherbergen u. Ä.	.	.	.	.	.	.
Vorsorge- und Reha-Kliniken	.	.	.	.	.	.
Campingplätze	509	-83,6	109	-81,9	1 270	-84,6
<b>Kneippheilbäder</b>	<b>85 735</b>	<b>-38,4</b>	<b>20 170</b>	<b>-44,4</b>	<b>350 226</b>	<b>-32,9</b>
Hotels	52 147	-39,2	15 425	-45,5	126 611	-42,5
Gasthöfe	5 438	-45,3	1 293	-44,6	15 018	-40,3
Pensionen	.	.	.	.	.	.
Hotels garnis	3 356	-38,3	507	-36,8	7 215	-29,0
Erholungs-, Ferien-, Schulungsheime	5 797	-28,1	4	x	18 631	-20,1
Ferienhäuser, -wohnungen, -zentren	8 176	-34,6	1 811	-25,6	28 185	-40,4
Hütten, Jugendherbergen u. Ä.	.	.	.	.	.	.
Vorsorge- und Reha-Kliniken	3 408	-31,5	11	-87,6	136 925	-18,2
Campingplätze	.	.	.	.	.	.
<b>Heilbäder zusammen</b>	<b>444 139</b>	<b>-38,9</b>	<b>106 914</b>	<b>-38,9</b>	<b>1 985 757</b>	<b>-29,6</b>
Hotels	226 825	-41,1	59 480	-43,9	457 209	-41,4
Gasthöfe	10 638	-40,8	2 584	-42,5	26 960	-37,7
Pensionen	18 176	-41,4	4 082	-36,5	55 495	-42,1
Hotels garnis	45 357	-40,1	8 882	-38,5	97 734	-35,0
Erholungs-, Ferien-, Schulungsheime	30 145	-41,1	1 228	-43,7	88 594	-38,4
Ferienhäuser, -wohnungen, -zentren	49 661	-29,8	28 260	-21,2	200 289	-32,0
Hütten, Jugendherbergen u. Ä.	11 987	-43,8	900	-54,8	24 263	-49,2
Vorsorge- und Reha-Kliniken	41 525	-21,7	56	-58,5	1 010 613	-16,5
Campingplätze	9 825	-53,9	1 442	-57,5	24 600	-52,8

Anmerkungen Seite 44

## Noch: 3.2 Leistung der Beherbergungsstätten nach Gemeindegruppen und Betriebsarten

Januar bis April 2020

Gemeindegruppe Betriebsart	Übernachtungen		Mittlere Aufenthaltsdauer <sup>2)</sup>		Mittlere Auslastung der angebotenen Betten <sup>3)</sup>
	ausländischer Gäste	Veränderung <sup>1)</sup>	aller Gäste	ausländischer Gäste	
<b>Mineral-, Moor-, Sole- und Thermalbäder</b>	<b>66 983</b>	<b>-41,0</b>	<b>5,3</b>	<b>2,1</b>	<b>45,2</b>
Hotels	36 877	-47,2	1,7	1,7	25,9
Gasthöfe	.	.	.	.	.
Pensionen	2 155	-33,7	3,4	4,5	18,1
Hotels garnis	20 948	-28,0	2,1	2,7	25,7
Erholungs-, Ferien-, Schulungsheime	.	.	.	.	.
Ferienhäuser, -wohnungen, -zentren	3 153	+23,6	8,1	16,3	21,4
Hütten, Jugendherbergen u. Ä.	1 191	-54,5	1,9	2,0	18,1
Vorsorge- und Reha-Kliniken	760	-11,6	22,7	16,9	74,7
Campingplätze	729	-64,8	2,3	1,9	.
<b>Heilklimatische Kurorte</b>	<b>172 767</b>	<b>-28,0</b>	<b>3,5</b>	<b>3,3</b>	<b>36,7</b>
Hotels	51 289	-34,2	2,3	2,5	35,0
Gasthöfe	.	.	.	.	.
Pensionen	.	.	.	.	.
Hotels garnis	1 386	-10,0	2,8	2,8	16,5
Erholungs-, Ferien-, Schulungsheime	3 046	-33,0	3,0	3,1	25,2
Ferienhäuser, -wohnungen, -zentren	103 443	-23,9	4,0	4,0	37,2
Hütten, Jugendherbergen u. Ä.	.	.	.	.	.
Vorsorge- und Reha-Kliniken	.	.	.	.	.
Campingplätze	2 488	-33,2	2,9	3,1	.
<b>Kneippkurorte</b>	<b>5 860</b>	<b>-50,1</b>	<b>2,6</b>	<b>3,1</b>	<b>21,2</b>
Hotels	3 227	-31,6	1,8	3,0	18,2
Gasthöfe	19	-88,8	1,0	1,1	18,3
Pensionen	131	-10,3	2,5	2,8	14,7
Hotels garnis	467	-68,0	2,1	2,2	27,3
Erholungs-, Ferien-, Schulungsheime	.	.	.	.	.
Ferienhäuser, -wohnungen, -zentren	1 593	-52,0	4,3	4,2	10,1
Hütten, Jugendherbergen u. Ä.	.	.	.	.	.
Vorsorge- und Reha-Kliniken	.	.	.	.	.
Campingplätze	227	-81,3	2,5	2,1	.
<b>Kneippheilbäder</b>	<b>56 013</b>	<b>-45,2</b>	<b>4,1</b>	<b>2,8</b>	<b>36,5</b>
Hotels	42 100	-47,8	2,4	2,7	35,6
Gasthöfe	3 212	-44,2	2,8	2,5	20,8
Pensionen	.	.	.	.	.
Hotels garnis	1 153	-25,4	2,1	2,3	22,9
Erholungs-, Ferien-, Schulungsheime	62	x	3,2	15,5	22,1
Ferienhäuser, -wohnungen, -zentren	6 361	-24,2	3,4	3,5	20,7
Hütten, Jugendherbergen u. Ä.	.	.	.	.	.
Vorsorge- und Reha-Kliniken	208	-23,8	40,2	18,9	70,6
Campingplätze	.	.	.	.	.
<b>Heilbäder zusammen</b>	<b>301 623</b>	<b>-35,5</b>	<b>4,5</b>	<b>2,8</b>	<b>40,3</b>
Hotels	133 493	-42,8	2,0	2,2	29,4
Gasthöfe	6 704	-43,9	2,5	2,6	23,1
Pensionen	12 032	-27,4	3,1	2,9	20,0
Hotels garnis	23 954	-28,8	2,2	2,7	25,0
Erholungs-, Ferien-, Schulungsheime	4 262	-44,1	2,9	3,5	24,2
Ferienhäuser, -wohnungen, -zentren	114 550	-23,7	4,0	4,1	30,5
Hütten, Jugendherbergen u. Ä.	2 009	-61,7	2,0	2,2	16,9
Vorsorge- und Reha-Kliniken	968	-14,6	24,3	17,3	73,9
Campingplätze	3 651	-53,6	2,5	2,5	.

Anmerkungen Seite 44

## Noch: 3.2 Leistung der Beherbergungsstätten nach Gemeindegruppen und Betriebsarten

Januar bis April 2020

Gemeindegruppe Betriebsart	Ankünfte				Übernachtungen	
	aller Gäste	Veränderung <sup>1)</sup>	ausländischer Gäste	Veränderung <sup>1)</sup>	aller Gäste	Veränderung <sup>1)</sup>
<b>Luftkurorte</b>	<b>87 422</b>	<b>-46,0</b>	<b>13 304</b>	<b>-58,2</b>	<b>257 186</b>	<b>-41,6</b>
Hotels	32 656	-50,6	6 782	-62,8	67 569	-48,5
Gasthöfe	4 755	-41,5	462	-58,8	9 149	-38,2
Pensionen	4 585	-40,4	227	-51,3	12 500	-41,0
Hotels garnis	924	-55,5	245	-49,7	2 187	-45,2
Erholungs-, Ferien-, Schulungsheime	16 568	-33,1	59	-63,1	47 990	-36,3
Ferienhäuser, -wohnungen, -zentren	10 501	-44,4	4 958	-43,8	42 013	-45,6
Hütten, Jugendherbergen u. Ä.	.	.	.	.	.	.
Vorsorge- und Reha-Kliniken	.	.	.	.	.	.
Campingplätze	1 821	-76,2	182	-85,4	3 673	-77,4
<b>Erholungsorte</b>	<b>116 679</b>	<b>-45,8</b>	<b>16 001</b>	<b>-48,2</b>	<b>308 824</b>	<b>-47,0</b>
Hotels	49 302	-44,7	8 716	-49,3	91 852	-45,7
Gasthöfe	2 982	-38,0	525	-35,6	6 670	-37,4
Pensionen	2 476	-52,4	282	-45,9	8 430	-51,6
Hotels garnis	6 917	-33,8	794	-53,3	16 260	-15,0
Erholungs-, Ferien-, Schulungsheime	23 969	-43,4	2 140	-26,7	55 340	-47,8
Ferienhäuser, -wohnungen, -zentren	7 613	-38,6	2 934	-38,6	35 618	-33,3
Hütten, Jugendherbergen u. Ä.	.	.	.	.	.	.
Vorsorge- und Reha-Kliniken	.	.	.	.	.	.
Campingplätze	3 959	-71,9	344	-78,9	10 941	-71,6
<b>Sonstige Gemeinden</b>	<b>3 552 436</b>	<b>-41,5</b>	<b>738 706</b>	<b>-45,4</b>	<b>7 501 398</b>	<b>-36,9</b>
Hotels	2 142 223	-41,8	491 158	-45,9	3 626 884	-39,7
Gasthöfe	31 116	-42,1	2 805	-48,1	70 803	-36,3
Pensionen	24 123	-37,5	3 825	-44,1	75 848	-36,4
Hotels garnis	940 313	-40,2	197 828	-45,0	1 735 858	-38,2
Erholungs-, Ferien-, Schulungsheime	200 130	-40,9	2 919	-57,0	799 713	-32,6
Ferienhäuser, -wohnungen, -zentren	66 041	-34,1	21 487	-28,0	276 505	-31,0
Hütten, Jugendherbergen u. Ä.	103 749	-43,5	15 509	-39,2	218 091	-44,2
Vorsorge- und Reha-Kliniken	20 252	-16,7	57	-34,5	616 621	-8,0
Campingplätze	24 489	-70,2	3 118	-70,2	81 075	-57,8
<b>Nordrhein-Westfalen</b>	<b>4 200 676</b>	<b>-41,5</b>	<b>874 925</b>	<b>-45,0</b>	<b>10 053 165</b>	<b>-36,1</b>
<b>Hotels</b>	<b>2 451 006</b>	<b>-41,9</b>	<b>566 136</b>	<b>-46,0</b>	<b>4 243 514</b>	<b>-40,2</b>
<b>Gasthöfe</b>	<b>49 491</b>	<b>-41,6</b>	<b>6 376</b>	<b>-46,1</b>	<b>113 582</b>	<b>-36,9</b>
<b>Pensionen</b>	<b>49 360</b>	<b>-40,2</b>	<b>8 416</b>	<b>-41,0</b>	<b>152 273</b>	<b>-40,0</b>
<b>Hotels garnis</b>	<b>993 511</b>	<b>-40,2</b>	<b>207 749</b>	<b>-44,8</b>	<b>1 852 039</b>	<b>-37,9</b>
<b>Erholungs-, Ferien-, Schulungsheime</b>	<b>270 812</b>	<b>-40,8</b>	<b>6 346</b>	<b>-47,3</b>	<b>991 637</b>	<b>-34,4</b>
<b>Ferienhäuser, -wohnungen, -zentren</b>	<b>133 816</b>	<b>-33,8</b>	<b>57 639</b>	<b>-27,3</b>	<b>554 425</b>	<b>-32,8</b>
<b>Hütten, Jugendherbergen u. Ä.</b>	<b>147 298</b>	<b>-43,9</b>	<b>17 061</b>	<b>-43,5</b>	<b>308 539</b>	<b>-45,3</b>
<b>Vorsorge- und Reha-Kliniken</b>	<b>65 288</b>	<b>-21,4</b>	<b>116</b>	<b>-50,0</b>	<b>1 716 867</b>	<b>-15,2</b>
<b>Campingplätze</b>	<b>40 094</b>	<b>-68,0</b>	<b>5 086</b>	<b>-69,6</b>	<b>120 289</b>	<b>-59,8</b>

Anmerkungen Seite 44

## Noch: 3.2 Leistung der Beherbergungsstätten nach Gemeindegruppen und Betriebsarten

Januar bis April 2020

Gemeindegruppe Betriebsart	Übernachtungen		Mittlere Aufenthaltsdauer <sup>2)</sup>		Mittlere Auslastung der angebotenen Betten <sup>3)</sup>
	ausländischer Gäste	Veränderung <sup>1)</sup>	aller Gäste	ausländischer Gäste	
<b>Luftkurorte</b>	<b>40 673</b>	<b>-55,5</b>	<b>2,9</b>	<b>3,1</b>	<b>22,5</b>
Hotels	16 401	-62,0	2,1	2,4	19,5
Gasthöfe	870	-63,4	1,9	1,9	14,3
Pensionen	663	-57,1	2,7	2,9	17,3
Hotels garnis	506	-45,8	2,4	2,1	14,4
Erholungs-, Ferien-, Schulungsheime	162	-67,6	2,9	2,7	29,2
Ferienhäuser, -wohnungen, -zentren	20 765	-45,2	4,0	4,2	16,5
Hütten, Jugendherbergen u. Ä.	.	.	.	.	.
Vorsorge- und Reha-Kliniken	.	.	.	.	.
Campingplätze	462	-82,8	2,0	2,5	.
<b>Erholungsorte</b>	<b>47 654</b>	<b>-43,9</b>	<b>2,6</b>	<b>3,0</b>	<b>20,6</b>
Hotels	17 639	-50,7	1,9	2,0	18,8
Gasthöfe	1 251	-30,9	2,2	2,4	14,2
Pensionen	1 281	-36,1	3,4	4,5	15,1
Hotels garnis	3 675	-4,3	2,4	4,6	23,7
Erholungs-, Ferien-, Schulungsheime	2 931	-33,5	2,3	1,4	21,1
Ferienhäuser, -wohnungen, -zentren	19 149	-33,4	4,7	6,5	16,2
Hütten, Jugendherbergen u. Ä.	.	.	.	.	.
Vorsorge- und Reha-Kliniken	.	.	.	.	.
Campingplätze	1 103	-76,1	2,8	3,2	.
<b>Sonstige Gemeinden</b>	<b>1 507 746</b>	<b>-42,7</b>	<b>2,1</b>	<b>2,0</b>	<b>30,1</b>
Hotels	896 176	-44,1	1,7	1,8	27,5
Gasthöfe	9 498	-33,8	2,3	3,4	16,2
Pensionen	19 716	-23,2	3,1	5,2	20,8
Hotels garnis	411 030	-44,4	1,8	2,1	30,1
Erholungs-, Ferien-, Schulungsheime	22 093	-9,7	4,0	7,6	31,2
Ferienhäuser, -wohnungen, -zentren	105 088	-26,4	4,2	4,9	39,4
Hütten, Jugendherbergen u. Ä.	33 885	-39,8	2,1	2,2	23,4
Vorsorge- und Reha-Kliniken	3 203	-28,7	30,4	56,2	89,7
Campingplätze	7 057	-67,2	3,3	2,3	.
<b>Nordrhein-Westfalen</b>	<b>1 897 696</b>	<b>-42,0</b>	<b>2,4</b>	<b>2,2</b>	<b>30,9</b>
<b>Hotels</b>	<b>1 063 709</b>	<b>-44,4</b>	<b>1,7</b>	<b>1,9</b>	<b>27,2</b>
<b>Gasthöfe</b>	<b>18 323</b>	<b>-39,9</b>	<b>2,3</b>	<b>2,9</b>	<b>17,1</b>
<b>Pensionen</b>	<b>33 692</b>	<b>-26,4</b>	<b>3,1</b>	<b>4,0</b>	<b>19,8</b>
<b>Hotels garnis</b>	<b>439 165</b>	<b>-43,5</b>	<b>1,9</b>	<b>2,1</b>	<b>29,6</b>
<b>Erholungs-, Ferien-, Schulungsheime</b>	<b>29 448</b>	<b>-20,4</b>	<b>3,7</b>	<b>4,6</b>	<b>29,6</b>
<b>Ferienhäuser, -wohnungen, -zentren</b>	<b>259 552</b>	<b>-27,8</b>	<b>4,1</b>	<b>4,5</b>	<b>30,3</b>
<b>Hütten, Jugendherbergen u. Ä.</b>	<b>37 270</b>	<b>-44,6</b>	<b>2,1</b>	<b>2,2</b>	<b>21,7</b>
<b>Vorsorge- und Reha-Kliniken</b>	<b>4 264</b>	<b>-28,5</b>	<b>26,3</b>	<b>36,8</b>	<b>77,3</b>
<b>Campingplätze</b>	<b>12 273</b>	<b>-66,5</b>	<b>3,0</b>	<b>2,4</b>	<b>.</b>

Anmerkungen Seite 44

## 3.3 Leistung der Beherbergungsstätten nach Reisegebieten und Betriebsarten

Januar bis April 2020

Reisegebiet Betriebsart	Ankünfte				Übernachtungen	
	aller Gäste	Veränderung <sup>1)</sup>	ausländischer Gäste	Veränderung <sup>1)</sup>	aller Gäste	Veränderung <sup>1)</sup>
<b>Eifel und Region Aachen</b>	<b>197 501</b>	<b>-42,6</b>	<b>43 801</b>	<b>-48,6</b>	<b>453 732</b>	<b>-41,6</b>
Hotels	87 329	-43,6	24 693	-49,3	146 273	-42,6
Gasthöfe	3 655	-29,7	562	-40,7	8 042	-19,6
Pensionen	1 167	-35,9	258	-25,6	4 131	-9,9
Hotels garnis	49 747	-37,7	9 214	-41,8	100 896	-32,4
Erholungs-, Ferien-, Schulungsheime	16 905	-44,8	155	-67,6	49 444	-41,3
Ferienhäuser, -wohnungen, -zentren	.	.	.	.	.	.
Hütten, Jugendherbergen u. Ä.	.	.	.	.	.	.
Vorsorge- und Reha-Kliniken	1 920	-53,0	25	-80,6	36 159	-53,8
Campingplätze	5 497	-63,1	816	-74,9	11 574	-62,4
<b>Niederrhein</b>	<b>367 466</b>	<b>-41,8</b>	<b>69 186</b>	<b>-42,7</b>	<b>807 249</b>	<b>-36,4</b>
Hotels	.	.	.	.	.	.
Gasthöfe	6 990	-36,6	729	-61,6	15 841	-30,2
Pensionen	5 193	-37,0	385	-28,2	12 641	-44,9
Hotels garnis	.	.	.	.	.	.
Erholungs-, Ferien-, Schulungsheime	22 829	-44,9	2 203	-24,8	66 226	-41,9
Ferienhäuser, -wohnungen, -zentren	4 658	-35,5	962	-18,6	25 523	-11,0
Hütten, Jugendherbergen u. Ä.	20 140	-47,0	885	-56,0	41 496	-49,7
Vorsorge- und Reha-Kliniken	3 709	-11,6	21	-22,2	114 849	-7,5
Campingplätze	8 804	-72,3	1 570	-68,8	19 956	-70,3
<b>Münsterland</b>	<b>282 619</b>	<b>-40,8</b>	<b>28 056</b>	<b>-44,1</b>	<b>726 956</b>	<b>-35,6</b>
Hotels	163 837	-40,9	19 975	-41,2	294 230	-37,3
Gasthöfe	4 672	-41,0	530	-32,1	9 361	-36,4
Pensionen	4 586	-43,5	865	-39,2	15 916	-40,7
Hotels garnis	45 468	-38,5	4 611	-46,9	79 303	-36,5
Erholungs-, Ferien-, Schulungsheime	40 948	-34,0	276	-57,2	208 091	-30,4
Ferienhäuser, -wohnungen, -zentren	5 748	-34,0	585	-48,8	30 009	-23,7
Hütten, Jugendherbergen u. Ä.	9 926	-50,4	195	-79,9	20 307	-54,3
Vorsorge- und Reha-Kliniken	2 515	-15,7	1	x	57 266	-13,5
Campingplätze	4 919	-69,6	1 018	-60,3	12 473	-72,0
<b>Teutoburger Wald</b>	<b>359 659</b>	<b>-41,3</b>	<b>35 007</b>	<b>-50,5</b>	<b>1 415 909</b>	<b>-30,8</b>
Hotels	207 444	-41,3	25 382	-50,7	388 408	-40,1
Gasthöfe	7 545	-37,2	370	-37,9	14 812	-34,3
Pensionen	11 135	-45,9	505	-64,4	34 355	-51,1
Hotels garnis	55 817	-41,5	7 460	-45,8	102 401	-38,6
Erholungs-, Ferien-, Schulungsheime	28 915	-38,4	276	-57,0	83 732	-35,0
Ferienhäuser, -wohnungen, -zentren	3 827	-40,4	449	-36,8	26 155	-30,0
Hütten, Jugendherbergen u. Ä.	10 630	-49,1	361	-50,7	26 786	-47,8
Vorsorge- und Reha-Kliniken	30 125	-22,7	25	+47,1	727 425	-16,8
Campingplätze	4 221	-76,7	179	-86,9	11 835	-74,9
<b>Sauerland</b>	<b>417 989</b>	<b>-39,0</b>	<b>106 416</b>	<b>-35,9</b>	<b>1 375 291</b>	<b>-34,6</b>
Hotels	189 779	-39,1	45 650	-43,3	400 891	-39,4
Gasthöfe	18 122	-41,0	3 460	-44,6	43 820	-38,2
Pensionen	17 668	-39,1	4 258	-34,1	51 350	-36,6
Hotels garnis	.	.	.	.	.	.
Erholungs-, Ferien-, Schulungsheime	40 770	-43,3	1 323	-41,7	119 862	-39,9
Ferienhäuser, -wohnungen, -zentren	98 348	-34,5	47 276	-23,8	370 003	-36,3
Hütten, Jugendherbergen u. Ä.	.	.	.	.	.	.
Vorsorge- und Reha-Kliniken	10 710	-19,1	5	x	272 473	-17,1
Campingplätze	8 545	-53,4	1 260	-44,9	48 274	-11,8
<b>Siegerland-Wittgenstein</b>	<b>44 162</b>	<b>-42,6</b>	<b>8 721</b>	<b>-45,0</b>	<b>170 564</b>	<b>-32,8</b>
Hotels	30 380	-43,4	7 655	-45,4	53 071	-43,7
Gasthöfe	1 663	-42,4	230	-18,1	3 681	-36,5
Pensionen	818	-46,4	88	-59,8	2 774	-49,3
Hotels garnis	3 479	-41,0	412	-36,6	17 389	-23,8
Erholungs-, Ferien-, Schulungsheime	.	.	.	.	.	.
Ferienhäuser, -wohnungen, -zentren	.	.	.	.	.	.
Hütten, Jugendherbergen u. Ä.	141	-67,1	68	-51,4	392	-62,3
Vorsorge- und Reha-Kliniken	2 214	-30,8	7	+40,0	79 569	-20,5
Campingplätze	.	.	.	.	.	.

Anmerkungen Seite 44

## Noch: 3.3 Leistung der Beherbergungsstätten nach Reisegebieten und Betriebsarten

Januar bis April 2020

Reisegebiet Betriebsart	Übernachtungen		Mittlere Aufenthaltsdauer <sup>2)</sup>		Mittlere Auslastung der angebotenen Betten <sup>3)</sup>
	ausländischer Gäste	Veränderung <sup>1)</sup>	aller Gäste	ausländischer Gäste	
<b>Eifel und Region Aachen</b>	<b>102 665</b>	<b>-45,4</b>	<b>2,3</b>	<b>2,3</b>	<b>21,4</b>
Hotels	40 779	-48,3	1,7	1,7	22,5
Gasthöfe	1 284	-27,4	2,2	2,3	17,1
Pensionen	1 170	+47,7	3,5	4,5	12,2
Hotels garnis	24 087	-31,1	2,0	2,6	26,4
Erholungs-, Ferien-, Schulungsheime	455	-71,4	2,9	2,9	17,8
Ferienhäuser, -wohnungen, -zentren	.	.	.	.	.
Hütten, Jugendherbergen u. Ä.	.	.	.	.	.
Vorsorge- und Reha-Kliniken	450	-59,2	18,8	18,0	41,4
Campingplätze	1 850	-71,2	2,1	2,3	.
<b>Niederrhein</b>	<b>138 519</b>	<b>-38,4</b>	<b>2,2</b>	<b>2,0</b>	<b>26,5</b>
Hotels	.	.	.	.	.
Gasthöfe	1 765	-59,0	2,3	2,4	18,5
Pensionen	1 415	-14,1	2,4	3,7	20,0
Hotels garnis	.	.	.	.	.
Erholungs-, Ferien-, Schulungsheime	2 982	-40,6	2,9	1,4	28,2
Ferienhäuser, -wohnungen, -zentren	9 894	+18,6	5,5	10,3	25,5
Hütten, Jugendherbergen u. Ä.	1 748	-54,5	2,1	2,0	23,6
Vorsorge- und Reha-Kliniken	1 424	-32,2	31,0	67,8	89,1
Campingplätze	3 438	-65,0	2,3	2,2	.
<b>Münsterland</b>	<b>70 868</b>	<b>-36,0</b>	<b>2,6</b>	<b>2,5</b>	<b>26,3</b>
Hotels	45 824	-33,1	1,8	2,3	22,9
Gasthöfe	1 112	-14,9	2,0	2,1	12,9
Pensionen	4 764	-12,9	3,5	5,5	15,7
Hotels garnis	8 996	-46,2	1,7	2,0	25,3
Erholungs-, Ferien-, Schulungsheime	533	-58,2	5,1	1,9	31,7
Ferienhäuser, -wohnungen, -zentren	7 227	-30,6	5,2	12,4	25,0
Hütten, Jugendherbergen u. Ä.	529	-72,1	2,0	2,7	21,6
Vorsorge- und Reha-Kliniken	21	x	22,8	21,0	81,0
Campingplätze	1 862	-64,4	2,5	1,8	.
<b>Teutoburger Wald</b>	<b>83 007</b>	<b>-50,2</b>	<b>3,9</b>	<b>2,4</b>	<b>35,2</b>
Hotels	50 867	-52,3	1,9	2,0	24,3
Gasthöfe	1 466	-33,8	2,0	4,0	14,7
Pensionen	2 392	-62,1	3,1	4,7	14,4
Hotels garnis	16 245	-45,2	1,8	2,2	25,1
Erholungs-, Ferien-, Schulungsheime	1 191	-57,7	2,9	4,3	22,7
Ferienhäuser, -wohnungen, -zentren	5 673	-36,7	6,8	12,6	18,4
Hütten, Jugendherbergen u. Ä.	4 225	-25,1	2,5	11,7	17,8
Vorsorge- und Reha-Kliniken	435	+9,3	24,1	17,4	74,4
Campingplätze	513	-87,3	2,8	2,9	.
<b>Sauerland</b>	<b>340 036</b>	<b>-34,3</b>	<b>3,3</b>	<b>3,2</b>	<b>32,1</b>
Hotels	112 871	-42,4	2,1	2,5	26,8
Gasthöfe	9 219	-44,6	2,4	2,7	19,0
Pensionen	12 385	-25,5	2,9	2,9	23,4
Hotels garnis	.	.	.	.	.
Erholungs-, Ferien-, Schulungsheime	5 563	-8,3	2,9	4,2	25,7
Ferienhäuser, -wohnungen, -zentren	188 458	-27,6	3,8	4,0	38,4
Hütten, Jugendherbergen u. Ä.	.	.	.	.	.
Vorsorge- und Reha-Kliniken	117	x	25,4	23,4	73,0
Campingplätze	3 842	-40,3	5,6	3,0	.
<b>Siegerland-Wittgenstein</b>	<b>18 538</b>	<b>-45,9</b>	<b>3,9</b>	<b>2,1</b>	<b>35,1</b>
Hotels	15 183	-48,3	1,7	2,0	25,1
Gasthöfe	537	+12,3	2,2	2,3	16,3
Pensionen	316	-60,3	3,4	3,6	16,1
Hotels garnis	990	-25,6	5,0	2,4	40,9
Erholungs-, Ferien-, Schulungsheime	.	.	.	.	.
Ferienhäuser, -wohnungen, -zentren	.	.	.	.	.
Hütten, Jugendherbergen u. Ä.	231	-32,3	2,8	3,4	5,5
Vorsorge- und Reha-Kliniken	110	+77,4	35,9	15,7	74,4
Campingplätze	.	.	.	.	.

Anmerkungen Seite 44



## Noch: 3.3 Leistung der Beherbergungsstätten nach Reisegebieten und Betriebsarten

Januar bis April 2020

Reisegebiet Betriebsart	Ankünfte				Übernachtungen	
	aller Gäste	Veränderung <sup>1)</sup>	ausländischer Gäste	Veränderung <sup>1)</sup>	aller Gäste	Veränderung <sup>1)</sup>
<b>Bergisches Land</b>	<b>107 960</b>	<b>-44,1</b>	<b>14 159</b>	<b>-45,1</b>	<b>323 645</b>	<b>-35,2</b>
Hotels	57 438	-43,7	10 574	-49,0	106 629	-41,3
Gasthöfe	.	.	.	.	.	.
Pensionen	685	-30,6	24	-48,9	2 868	-30,8
Hotels garnis	12 265	-23,2	2 623	-12,6	29 008	-18,8
Erholungs-, Ferien-, Schulungsheime	.	.	.	.	.	.
Ferienhäuser, -wohnungen, -zentren	788	-30,1	57	+7,5	2 815	-18,1
Hütten, Jugendherbergen u. Ä.	5 811	-59,1	78	-54,1	11 767	-62,0
Vorsorge- und Reha-Kliniken	4 581	-18,4	11	-45,0	117 081	-14,5
Campingplätze	210	-94,1	7	-73,1	660	-91,9
<b>Bonn und Rhein-Sieg-Kreis</b>	<b>265 628</b>	<b>-41,7</b>	<b>35 852</b>	<b>-49,7</b>	<b>546 308</b>	<b>-38,6</b>
Hotels	156 979	-43,9	25 784	-48,6	270 037	-42,3
Gasthöfe	.	.	.	.	.	.
Pensionen	.	.	.	.	.	.
Hotels garnis	61 559	-38,5	7 799	-55,5	124 629	-35,5
Erholungs-, Ferien-, Schulungsheime	31 942	-40,3	670	-61,2	81 811	-42,5
Ferienhäuser, -wohnungen, -zentren	.	.	.	.	.	.
Hütten, Jugendherbergen u. Ä.	.	.	.	.	.	.
Vorsorge- und Reha-Kliniken	815	-13,4	1	-	28 682	-7,3
Campingplätze	439	-79,8	10	-93,8	677	-85,8
<b>Köln und Rhein-Erft-Kreis</b>	<b>751 155</b>	<b>-43,1</b>	<b>199 294</b>	<b>-47,2</b>	<b>1 465 487</b>	<b>-39,7</b>
Hotels	457 049	-42,4	127 826	-48,5	771 971	-41,3
Gasthöfe	.	.	.	.	.	.
Pensionen	4 440	-38,3	1 657	-47,3	12 647	-32,1
Hotels garnis	244 239	-45,6	59 335	-45,2	428 439	-44,8
Erholungs-, Ferien-, Schulungsheime	.	.	.	.	.	.
Ferienhäuser, -wohnungen, -zentren	.	.	.	.	.	.
Hütten, Jugendherbergen u. Ä.	.	.	.	.	.	.
Vorsorge- und Reha-Kliniken	.	.	.	.	.	.
Campingplätze	2 983	-64,0	44	-95,0	4 464	-70,6
<b>Düsseldorf und Kreis Mettmann</b>	<b>665 991</b>	<b>-42,1</b>	<b>223 637</b>	<b>-43,8</b>	<b>1 143 571</b>	<b>-39,9</b>
Hotels	425 776	-43,1	153 877	-43,1	686 501	-41,0
Gasthöfe	213	-33,2	26	-44,7	2 200	-7,7
Pensionen	.	.	.	.	.	.
Hotels garnis	.	.	.	.	.	.
Erholungs-, Ferien-, Schulungsheime	.	.	.	.	.	.
Ferienhäuser, -wohnungen, -zentren	.	.	.	.	.	.
Hütten, Jugendherbergen u. Ä.	.	.	.	.	.	.
Vorsorge- und Reha-Kliniken	-	-	-	-	-	-
Campingplätze	-	-100,0	-	-100,0	-	-100,0
<b>Ruhrgebiet</b>	<b>665 752</b>	<b>-40,4</b>	<b>101 165</b>	<b>-46,9</b>	<b>1 446 018</b>	<b>-33,5</b>
Hotels	399 765	-42,0	65 989	-48,7	672 257	-39,2
Gasthöfe	2 456	-58,9	200	-55,3	6 101	-51,9
Pensionen	2 640	-16,6	130	-37,2	8 737	-21,7
Hotels garnis	188 375	-36,3	32 400	-41,7	333 013	-35,5
Erholungs-, Ferien-, Schulungsheime	40 181	-37,8	235	-73,7	139 079	-30,5
Ferienhäuser, -wohnungen, -zentren	2 238	-11,3	416	-27,1	17 544	-11,7
Hütten, Jugendherbergen u. Ä.	19 160	-49,4	1 613	-50,5	43 807	-45,2
Vorsorge- und Reha-Kliniken	6 575	-9,6	6	+200,0	215 422	+5,0
Campingplätze	4 362	-60,2	176	-82,7	10 058	-56,8
<b>Bergisches Städtedreieck</b>	<b>74 794</b>	<b>-34,4</b>	<b>9 631</b>	<b>-44,8</b>	<b>178 435</b>	<b>-32,2</b>
Hotels	.	.	.	.	.	.
Gasthöfe	-	-	-	-	-	-
Pensionen	47	-82,4	-	-	154	-72,3
Hotels garnis	17 679	-44,0	2 390	-52,5	36 325	-40,5
Erholungs-, Ferien-, Schulungsheime	.	.	.	.	.	.
Ferienhäuser, -wohnungen, -zentren	-	-	-	-	-	-
Hütten, Jugendherbergen u. Ä.	.	.	.	.	.	.
Vorsorge- und Reha-Kliniken	.	.	.	.	.	.
Campingplätze	.	.	.	.	.	.
<b>Nordrhein-Westfalen</b>	<b>4 200 676</b>	<b>-41,5</b>	<b>874 925</b>	<b>-45,0</b>	<b>10 053 165</b>	<b>-36,1</b>
Hotels	2 451 006	-41,9	566 136	-46,0	4 243 514	-40,2
Gasthöfe	49 491	-41,6	6 376	-46,1	113 582	-36,9
Pensionen	49 360	-40,2	8 416	-41,0	152 273	-40,0
Hotels garnis	993 511	-40,2	207 749	-44,8	1 852 039	-37,9
Erholungs-, Ferien-, Schulungsheime	270 812	-40,8	6 346	-47,3	991 637	-34,4
Ferienhäuser, -wohnungen, -zentren	133 816	-33,8	57 639	-27,3	554 425	-32,8
Hütten, Jugendherbergen u. Ä.	147 298	-43,9	17 061	-43,5	308 539	-45,3
Vorsorge- und Reha-Kliniken	65 288	-21,4	116	-50,0	1 716 867	-15,2
Campingplätze	40 094	-68,0	5 086	-69,6	120 289	-59,8

## Noch: 3.3 Leistung der Beherbergungsstätten nach Reisegebieten und Betriebsarten

Januar bis April 2020

Reisegebiet Betriebsart	Übernachtungen		Mittlere Aufenthaltsdauer <sup>2)</sup>		Mittlere Auslastung der angebotenen Betten <sup>3)</sup>
	ausländischer Gäste	Veränderung <sup>1)</sup>	aller Gäste	ausländischer Gäste	
<b>Bergisches Land</b>	<b>32 381</b>	<b>-43,9</b>	<b>3,0</b>	<b>2,3</b>	<b>29,3</b>
Hotels	21 758	-47,4	1,9	2,1	22,5
Gasthöfe	.	.	.	.	.
Pensionen	425	+12,1	4,2	17,7	29,8
Hotels garnis	6 031	-31,3	2,4	2,3	27,5
Erholungs-, Ferien-, Schulungsheime	.	.	.	.	.
Ferienhäuser, -wohnungen, -zentren	774	+248,6	3,6	13,6	14,5
Hütten, Jugendherbergen u. Ä.	201	-56,9	2,0	2,6	13,3
Vorsorge- und Reha-Kliniken	1 009	-37,7	25,6	91,7	77,5
Campingplätze	31	-42,6	3,1	4,4	.
<b>Bonn und Rhein-Sieg-Kreis</b>	<b>78 756</b>	<b>-47,0</b>	<b>2,1</b>	<b>2,2</b>	<b>29,2</b>
Hotels	48 308	-49,3	1,7	1,9	26,1
Gasthöfe	.	.	.	.	.
Pensionen	.	.	.	.	.
Hotels garnis	18 326	-53,7	2,0	2,3	28,4
Erholungs-, Ferien-, Schulungsheime	1 742	-63,9	2,6	2,6	35,7
Ferienhäuser, -wohnungen, -zentren	.	.	.	.	.
Hütten, Jugendherbergen u. Ä.	.	.	.	.	.
Vorsorge- und Reha-Kliniken	3	-78,6	35,2	3,0	83,8
Campingplätze	15	-96,5	1,5	1,5	.
<b>Köln und Rhein-Erft-Kreis</b>	<b>402 315</b>	<b>-43,8</b>	<b>2,0</b>	<b>2,0</b>	<b>36,4</b>
Hotels	238 690	-46,0	1,7	1,9	34,6
Gasthöfe	.	.	.	.	.
Pensionen	7 093	-26,0	2,8	4,3	39,2
Hotels garnis	118 567	-45,0	1,8	2,0	33,4
Erholungs-, Ferien-, Schulungsheime	.	.	.	.	.
Ferienhäuser, -wohnungen, -zentren	.	.	.	.	.
Hütten, Jugendherbergen u. Ä.	.	.	.	.	.
Vorsorge- und Reha-Kliniken	.	.	.	.	.
Campingplätze	175	-91,3	1,5	4,0	.
<b>Düsseldorf und Kreis Mettmann</b>	<b>412 154</b>	<b>-42,1</b>	<b>1,7</b>	<b>1,8</b>	<b>32,1</b>
Hotels	260 998	-42,2	1,6	1,7	30,9
Gasthöfe	1 491	+1,2	10,3	57,3	26,7
Pensionen	.	.	.	.	.
Hotels garnis	.	.	.	.	.
Erholungs-, Ferien-, Schulungsheime	.	.	.	.	.
Ferienhäuser, -wohnungen, -zentren	.	.	.	.	.
Hütten, Jugendherbergen u. Ä.	.	.	.	.	.
Vorsorge- und Reha-Kliniken	-	-	-	-	-
Campingplätze	-	-100,0	-	-	.
<b>Ruhrgebiet</b>	<b>199 499</b>	<b>-45,0</b>	<b>2,2</b>	<b>2,0</b>	<b>31,5</b>
Hotels	126 346	-45,6	1,7	1,9	27,8
Gasthöfe	369	-64,4	2,5	1,8	18,3
Pensionen	814	-40,5	3,3	6,3	27,0
Hotels garnis	62 705	-44,6	1,8	1,9	28,2
Erholungs-, Ferien-, Schulungsheime	689	-70,3	3,5	2,9	33,5
Ferienhäuser, -wohnungen, -zentren	5 159	+0,2	7,8	12,4	30,5
Hütten, Jugendherbergen u. Ä.	2 700	-54,4	2,3	1,7	20,3
Vorsorge- und Reha-Kliniken	195	+119,1	32,8	32,5	x
Campingplätze	522	-70,6	2,3	3,0	.
<b>Bergisches Städtedreieck</b>	<b>18 958</b>	<b>-46,3</b>	<b>2,4</b>	<b>2,0</b>	<b>28,3</b>
Hotels	.	.	.	.	.
Gasthöfe	-	-	-	-	-
Pensionen	-	-	3,3	-	8,7
Hotels garnis	5 308	-57,2	2,1	2,2	23,3
Erholungs-, Ferien-, Schulungsheime	.	.	.	.	.
Ferienhäuser, -wohnungen, -zentren	-	-	-	-	-
Hütten, Jugendherbergen u. Ä.	.	.	.	.	.
Vorsorge- und Reha-Kliniken	.	.	.	.	.
Campingplätze	.	.	.	.	.
<b>Nordrhein-Westfalen</b>	<b>1 897 696</b>	<b>-42,0</b>	<b>2,4</b>	<b>2,2</b>	<b>30,9</b>
Hotels	1 063 709	-44,4	1,7	1,9	27,2
Gasthöfe	18 323	-39,9	2,3	2,9	17,1
Pensionen	33 692	-26,4	3,1	4,0	19,8
Hotels garnis	439 165	-43,5	1,9	2,1	29,6
Erholungs-, Ferien-, Schulungsheime	29 448	-20,4	3,7	4,6	29,6
Ferienhäuser, -wohnungen, -zentren	259 552	-27,8	4,1	4,5	30,3
Hütten, Jugendherbergen u. Ä.	37 270	-44,6	2,1	2,2	21,7
Vorsorge- und Reha-Kliniken	4 264	-28,5	26,3	36,8	77,3
Campingplätze	12 273	-66,5	3,0	2,4	.

Anmerkungen Seite 44

## 3.4 Leistung der Beherbergungsstätten nach Reisegebieten und Herkunftsländern

Januar bis April 2020

Reisegebiet Herkunftsland (ständiger Wohnsitz)	Ankünfte		Übernachtungen			Mittlere Aufenthalts- dauer <sup>3)</sup>
	aller Gäste	Verän- derung <sup>1)</sup>	aller Gäste	Verän- derung <sup>1)</sup>	Anteil <sup>2)</sup>	
<b>Eifel und Region Aachen</b>	<b>197 501</b>	<b>-42,6</b>	<b>453 732</b>	<b>-41,6</b>	<b>100</b>	<b>2,3</b>
<b>Bundesrepublik Deutschland</b>	<b>153 700</b>	<b>-40,6</b>	<b>351 067</b>	<b>-40,4</b>	<b>77,4</b>	<b>2,3</b>
<b>Ausland</b>	<b>43 801</b>	<b>-48,6</b>	<b>102 665</b>	<b>-45,4</b>	<b>22,6</b>	<b>2,3</b>
<b>Europa</b>	<b>36 131</b>	<b>-49,3</b>	<b>83 253</b>	<b>-47,1</b>	<b>81,1</b>	<b>2,3</b>
EU-Länder	32 952	-49,9	76 541	-47,8	74,6	2,3
Belgien	8 788	-52,9	17 138	-56,8	16,7	2,0
Bulgarien	146	-23,6	291	-15,7	0,3	2,0
Dänemark	272	-68,6	363	-67,1	0,4	1,3
Estland	40	+90,5	43	-	-	1,1
Finnland	213	-44,8	420	-43,5	0,4	2,0
Frankreich	3 000	-46,1	5 090	-44,3	5,0	1,7
Griechenland	162	-56,6	517	-49,3	0,5	3,2
Republik Irland	166	-57,1	209	-64,5	0,2	1,3
Italien	1 159	-54,9	3 025	-38,1	2,9	2,6
Kroatien	113	+22,8	322	+125,2	0,3	2,8
Lettland	33	-31,3	60	-4,8	0,1	1,8
Litauen	62	-52,7	352	+47,3	0,3	5,7
Luxemburg	502	-50,0	904	-41,8	0,9	1,8
Malta	48	+140,0	251	+373,6	0,2	5,2
Niederlande	11 446	-50,2	34 149	-46,7	33,3	3,0
Österreich	938	-46,4	1 997	-37,1	1,9	2,1
Polen	829	-45,6	1 811	-43,6	1,8	2,2
Portugal	306	+27,5	798	+93,2	0,8	2,6
Rumänien	417	-43,4	956	-37,6	0,9	2,3
Schweden	347	-47,4	466	-53,5	0,5	1,3
Slowakische Republik	170	-4,0	387	+10,6	0,4	2,3
Slowenien	59	-63,4	141	-44,7	0,1	2,4
Spanien	796	-50,2	1 545	-43,8	1,5	1,9
Tschechische Republik	213	-58,0	425	-47,2	0,4	2,0
Ungarn	172	-45,0	582	-11,6	0,6	3,4
Vereinigtes Königreich	2 533	-46,5	4 215	-50,4	4,1	1,7
Zypern	22	-69,9	84	-78,4	0,1	3,8
Island	96	x	191	+389,7	0,2	2,0
Norwegen	153	-25,4	222	-24,7	0,2	1,5
Russland	717	-31,1	1 960	-30,2	1,9	2,7
Schweiz	1 234	-48,9	2 325	-41,7	2,3	1,9
Türkei	417	-43,9	922	-39,5	0,9	2,2
Ukraine	214	-23,3	436	-17,7	0,4	2,0
sonstige europäische Länder	348	-53,4	656	-58,4	0,6	1,9
<b>Afrika</b>	<b>328</b>	<b>-17,8</b>	<b>1 308</b>	<b>-10,4</b>	<b>1,3</b>	<b>4,0</b>
Republik Südafrika	45	-21,1	113	-33,5	0,1	2,5
sonstige afrikanische Länder	283	-17,3	1 195	-7,4	1,2	4,2
<b>Asien</b>	<b>3 104</b>	<b>-50,2</b>	<b>8 920</b>	<b>-36,8</b>	<b>8,7</b>	<b>2,9</b>
Arabische Golfstaaten	520	-42,6	1 827	-27,6	1,8	3,5
Volksrepublik China und Hongkong	962	-45,2	2 303	-42,1	2,2	2,4
Indien	282	-38,3	2 115	+50,2	2,1	7,5
Israel	60	-68,8	283	-31,5	0,3	4,7
Japan	490	-62,8	715	-65,0	0,7	1,5
Südkorea	272	-31,8	533	-34,9	0,5	2,0
Taiwan	156	-62,1	197	-64,8	0,2	1,3
sonstige asiatische Länder	362	-54,4	947	-60,2	0,9	2,6
<b>Amerika</b>	<b>2 781</b>	<b>-44,7</b>	<b>5 692</b>	<b>-45,6</b>	<b>5,5</b>	<b>2,0</b>
Kanada	271	-0,7	429	-35,7	0,4	1,6
USA	2 123	-47,1	3 775	-42,1	3,7	1,8
sonstige nordamerikanische Länder	5	-	64	+220,0	0,1	12,8
Mittelamerika und Karibik	68	-60,9	346	-2,5	0,3	5,1
Brasilien	147	-51,2	651	-27,7	0,6	4,4
sonstige südamerikanische Länder	167	-36,7	427	-78,7	0,4	2,6
<b>Australien</b>	<b>143</b>	<b>-63,7</b>	<b>367</b>	<b>-53,8</b>	<b>0,4</b>	<b>2,6</b>
<b>Neuseeland und Ozeanien</b>	<b>24</b>	<b>-57,1</b>	<b>50</b>	<b>-67,9</b>	<b>-</b>	<b>2,1</b>
<b>Ohne Angabe</b>	<b>1 290</b>	<b>-32,0</b>	<b>3 075</b>	<b>-15,5</b>	<b>3,0</b>	<b>2,4</b>

1) Veränderung gegenüber dem Vorjahreszeitraum in % – 2) Bei Übernachtungen von Gästen aus der Bundesrepublik Deutschland und dem Ausland: Anteil an allen Übernachtungen im Bundesgebiet; sonst: Anteil an allen Übernachtungen am Ausland zusammen. – 3) mittlere Aufenthaltsdauer in Tagen = Übernachtungen / Ankünfte

## Noch: 3.4 Leistung der Beherbergungsstätten nach Reisegebieten und Herkunftsländern

Januar bis April 2020

Reisegebiet Herkunftsland (ständiger Wohnsitz)	Ankünfte		Übernachtungen			Mittlere Aufenthalts- dauer <sup>3)</sup>
	aller Gäste	Verän- derung <sup>1)</sup>	aller Gäste	Verän- derung <sup>1)</sup>	Anteil <sup>2)</sup>	
<b>Niederrhein</b>	<b>367 466</b>	<b>-41,8</b>	<b>807 249</b>	<b>-36,4</b>	<b>100</b>	<b>2,2</b>
<b>Bundesrepublik Deutschland</b>	<b>298 280</b>	<b>-41,6</b>	<b>668 730</b>	<b>-36,0</b>	<b>82,8</b>	<b>2,2</b>
<b>Ausland</b>	<b>69 186</b>	<b>-42,7</b>	<b>138 519</b>	<b>-38,4</b>	<b>17,2</b>	<b>2,0</b>
<b>Europa</b>	<b>54 377</b>	<b>-44,9</b>	<b>109 536</b>	<b>-39,0</b>	<b>79,1</b>	<b>2,0</b>
EU-Länder	47 193	-45,9	95 461	-40,0	68,9	2,0
Belgien	3 935	-51,0	6 153	-52,7	4,4	1,6
Bulgarien	391	-20,2	1 245	+9,6	0,9	3,2
Dänemark	923	-46,3	1 627	-44,5	1,2	1,8
Estland	206	-52,9	325	-51,8	0,2	1,6
Finnland	307	-71,1	565	-68,7	0,4	1,8
Frankreich	4 603	-35,0	6 713	-42,2	4,8	1,5
Griechenland	401	-29,5	910	-27,4	0,7	2,3
Republik Irland	307	-30,4	502	-33,3	0,4	1,6
Italien	2 889	-43,4	6 126	-39,0	4,4	2,1
Kroatien	276	-40,1	1 135	-10,3	0,8	4,1
Lettland	118	-60,8	253	-49,9	0,2	2,1
Litauen	159	-58,4	507	-47,1	0,4	3,2
Luxemburg	654	-31,8	1 056	-32,7	0,8	1,6
Malta	37	-28,8	93	-16,2	0,1	2,5
Niederlande	15 856	-50,1	25 334	-51,0	18,3	1,6
Österreich	2 168	-44,5	4 723	-41,3	3,4	2,2
Polen	3 256	-28,4	13 842	+0,1	10,0	4,3
Portugal	396	-33,8	911	-25,4	0,7	2,3
Rumänien	952	-52,3	4 102	-26,8	3,0	4,3
Schweden	603	-49,5	1 098	-41,5	0,8	1,8
Slowakische Republik	413	-50,1	1 280	-41,7	0,9	3,1
Slowenien	228	-39,2	1 161	-6,4	0,8	5,1
Spanien	1 727	-50,3	2 982	-50,9	2,2	1,7
Tschechische Republik	729	-54,6	2 013	-35,3	1,5	2,8
Ungarn	412	-47,6	1 406	-22,1	1,0	3,4
Vereinigtes Königreich	5 239	-41,5	9 329	-37,0	6,7	1,8
Zypern	8	-79,5	70	-2,8	0,1	8,8
Island	37	-11,9	91	+9,6	0,1	2,5
Norwegen	383	-34,2	761	-22,2	0,5	2,0
Russland	1 108	-35,9	2 148	-37,0	1,6	1,9
Schweiz	2 308	-46,9	4 038	-44,4	2,9	1,7
Türkei	1 333	-31,1	2 846	-18,1	2,1	2,1
Ukraine	826	-30,6	1 614	-20,1	1,2	2,0
sonstige europäische Länder	1 189	-30,1	2 577	-20,0	1,9	2,2
<b>Afrika</b>	<b>409</b>	<b>-35,5</b>	<b>1 298</b>	<b>-31,2</b>	<b>0,9</b>	<b>3,2</b>
Republik Südafrika	81	-39,1	175	-33,0	0,1	2,2
sonstige afrikanische Länder	328	-34,5	1 123	-30,9	0,8	3,4
<b>Asien</b>	<b>2 646</b>	<b>-46,7</b>	<b>7 641</b>	<b>-45,6</b>	<b>5,5</b>	<b>2,9</b>
Arabische Golfstaaten	346	-38,0	1 788	-41,0	1,3	5,2
Volksrepublik China und Hongkong	826	-53,2	1 679	-61,7	1,2	2,0
Indien	274	-48,1	1 071	-41,0	0,8	3,9
Israel	138	-51,1	220	-56,0	0,2	1,6
Japan	263	-56,0	529	-55,3	0,4	2,0
Südkorea	137	-43,9	306	-25,7	0,2	2,2
Taiwan	45	-67,9	93	-74,9	0,1	2,1
sonstige asiatische Länder	617	-27,8	1 955	-17,3	1,4	3,2
<b>Amerika</b>	<b>2 226</b>	<b>-47,0</b>	<b>4 997</b>	<b>-44,6</b>	<b>3,6</b>	<b>2,2</b>
Kanada	152	-54,4	298	-66,9	0,2	2,0
USA	1 512	-52,6	3 438	-46,7	2,5	2,3
sonstige nordamerikanische Länder	32	-28,9	39	-65,2	—	1,2
Mittelamerika und Karibik	86	-29,5	164	-54,2	0,1	1,9
Brasilien	203	+7,4	430	-25,3	0,3	2,1
sonstige südamerikanische Länder	241	-24,5	628	+1,3	0,5	2,6
<b>Australien</b>	<b>208</b>	<b>-14,0</b>	<b>357</b>	<b>-26,2</b>	<b>0,3</b>	<b>1,7</b>
<b>Neuseeland und Ozeanien</b>	<b>19</b>	<b>-68,3</b>	<b>33</b>	<b>-71,3</b>	<b>—</b>	<b>1,7</b>
<b>Ohne Angabe</b>	<b>9 301</b>	<b>-22,3</b>	<b>14 657</b>	<b>-26,1</b>	<b>10,6</b>	<b>1,6</b>

Anmerkungen Seite 66

## Noch: 3.4 Leistung der Beherbergungsstätten nach Reisegebieten und Herkunftsländern

Januar bis April 2020

Reisegebiet Herkunftsland (ständiger Wohnsitz)	Ankünfte		Übernachtungen			Mittlere Aufenthalts- dauer <sup>3)</sup>
	aller Gäste	Verän- derung <sup>1)</sup>	aller Gäste	Verän- derung <sup>1)</sup>	Anteil <sup>2)</sup>	
<b>Münsterland</b>	<b>282 619</b>	<b>-40,8</b>	<b>726 956</b>	<b>-35,6</b>	<b>100</b>	<b>2,6</b>
<b>Bundesrepublik Deutschland</b>	<b>254 563</b>	<b>-40,4</b>	<b>656 088</b>	<b>-35,6</b>	<b>90,3</b>	<b>2,6</b>
<b>Ausland</b>	<b>28 056</b>	<b>-44,1</b>	<b>70 868</b>	<b>-36,0</b>	<b>9,7</b>	<b>2,5</b>
<b>Europa</b>	<b>21 795</b>	<b>-43,5</b>	<b>56 852</b>	<b>-36,8</b>	<b>80,2</b>	<b>2,6</b>
EU-Länder	19 378	-42,4	51 531	-35,4	72,7	2,7
Belgien	1 247	-29,3	1 848	-36,3	2,6	1,5
Bulgarien	124	-33,7	942	+28,7	1,3	7,6
Dänemark	830	-51,8	1 510	-46,2	2,1	1,8
Estland	39	-69,8	45	-82,5	0,1	1,2
Finnland	133	-50,7	258	-46,7	0,4	1,9
Frankreich	1 376	-38,6	2 386	-35,7	3,4	1,7
Griechenland	116	-37,3	448	+12,3	0,6	3,9
Republik Irland	102	-26,1	165	-46,3	0,2	1,6
Italien	724	-50,8	1 474	-44,0	2,1	2,0
Kroatien	62	-48,8	443	-75,7	0,6	7,1
Lettland	72	-19,1	445	-16,4	0,6	6,2
Litauen	235	-49,9	705	-33,6	1,0	3,0
Luxemburg	209	-45,1	321	-46,4	0,5	1,5
Malta	17	+21,4	19	-5,0	-	1,1
Niederlande	6 870	-43,4	12 125	-47,4	17,1	1,8
Österreich	984	-52,2	2 182	-45,6	3,1	2,2
Polen	2 054	-29,3	10 795	-1,8	15,2	5,3
Portugal	141	-29,1	289	-31,8	0,4	2,0
Rumänien	530	-27,8	7 098	-22,1	10,0	13,4
Schweden	805	-43,6	1 112	-41,1	1,6	1,4
Slowakische Republik	101	-55,3	564	-50,5	0,8	5,6
Slowenien	127	-56,1	877	-53,1	1,2	6,9
Spanien	561	-47,6	1 084	-57,2	1,5	1,9
Tschechische Republik	390	-10,3	1 166	+7,0	1,6	3,0
Ungarn	201	-59,1	638	-31,2	0,9	3,2
Vereinigtes Königreich	1 325	-46,9	2 585	-42,0	3,6	2,0
Zypern	3	-70,0	7	-66,7	-	2,3
Island	3	-78,6	4	-85,7	-	1,3
Norwegen	302	-59,0	415	-64,3	0,6	1,4
Russland	332	-56,1	806	-51,4	1,1	2,4
Schweiz	1 042	-48,6	1 918	-46,0	2,7	1,8
Türkei	186	-43,8	409	-40,8	0,6	2,2
Ukraine	177	-28,0	416	-55,0	0,6	2,4
sonstige europäische Länder	375	-54,0	1 353	-35,9	1,9	3,6
<b>Afrika</b>	<b>101</b>	<b>-55,5</b>	<b>219</b>	<b>-58,2</b>	<b>0,3</b>	<b>2,2</b>
Republik Südafrika	24	-66,7	69	-56,3	0,1	2,9
sonstige afrikanische Länder	77	-50,3	150	-59,0	0,2	1,9
<b>Asien</b>	<b>834</b>	<b>-58,0</b>	<b>2 516</b>	<b>-45,9</b>	<b>3,6</b>	<b>3,0</b>
Arabische Golfstaaten	166	-46,5	411	-18,9	0,6	2,5
Volksrepublik China und Hongkong	203	-69,6	517	-66,5	0,7	2,5
Indien	64	-60,2	296	-60,1	0,4	4,6
Israel	21	-79,6	29	-86,1	-	1,4
Japan	142	-57,0	322	-49,1	0,5	2,3
Südkorea	62	-34,7	157	-47,0	0,2	2,5
Taiwan	19	-44,1	36	-43,8	0,1	1,9
sonstige asiatische Länder	157	-44,5	748	+13,7	1,1	4,8
<b>Amerika</b>	<b>1 237</b>	<b>-47,2</b>	<b>3 010</b>	<b>-37,4</b>	<b>4,2</b>	<b>2,4</b>
Kanada	90	-55,2	229	-48,0	0,3	2,5
USA	969	-46,0	2 254	-35,4	3,2	2,3
sonstige nordamerikanische Länder	8	-50,0	14	-57,6	-	1,8
Mittelamerika und Karibik	55	-21,4	77	-41,2	0,1	1,4
Brasilien	52	-61,5	295	-33,6	0,4	5,7
sonstige südamerikanische Länder	63	-49,2	141	-47,0	0,2	2,2
<b>Australien</b>	<b>61</b>	<b>-50,8</b>	<b>212</b>	<b>-47,3</b>	<b>0,3</b>	<b>3,5</b>
<b>Neuseeland und Ozeanien</b>	<b>14</b>	<b>-50,0</b>	<b>21</b>	<b>-65,6</b>	<b>-</b>	<b>1,5</b>
<b>Ohne Angabe</b>	<b>4 014</b>	<b>-41,9</b>	<b>8 038</b>	<b>-23,0</b>	<b>11,3</b>	<b>2,0</b>

## Noch: 3.4 Leistung der Beherbergungsstätten nach Reisegebieten und Herkunftsländern

Januar bis April 2020

Reisegebiet Herkunftsland (ständiger Wohnsitz)	Ankünfte		Übernachtungen			Mittlere Aufenthalts- dauer <sup>3)</sup>
	aller Gäste	Verän- derung <sup>1)</sup>	aller Gäste	Verän- derung <sup>1)</sup>	Anteil <sup>2)</sup>	
<b>Teutoburger Wald</b>	<b>359 659</b>	<b>-41,3</b>	<b>1 415 909</b>	<b>-30,8</b>	<b>100</b>	<b>3,9</b>
<b>Bundesrepublik Deutschland</b>	<b>324 652</b>	<b>-40,1</b>	<b>1 332 902</b>	<b>-29,1</b>	<b>94,1</b>	<b>4,1</b>
<b>Ausland</b>	<b>35 007</b>	<b>-50,5</b>	<b>83 007</b>	<b>-50,2</b>	<b>5,9</b>	<b>2,4</b>
<b>Europa</b>	<b>24 808</b>	<b>-53,0</b>	<b>61 238</b>	<b>-52,3</b>	<b>73,8</b>	<b>2,5</b>
EU-Länder	20 682	-53,8	51 204	-53,5	61,7	2,5
Belgien	1 438	-47,5	2 743	-49,0	3,3	1,9
Bulgarien	79	-61,5	178	-55,4	0,2	2,3
Dänemark	765	-55,0	1 263	-60,9	1,5	1,7
Estland	66	-46,8	130	-56,2	0,2	2,0
Finnland	181	-61,6	590	-29,8	0,7	3,3
Frankreich	1 771	-46,7	3 544	-43,5	4,3	2,0
Griechenland	148	-39,1	414	-55,7	0,5	2,8
Republik Irland	171	-47,9	321	-62,3	0,4	1,9
Italien	1 041	-52,2	2 468	-43,8	3,0	2,4
Kroatien	152	-35,0	510	-71,4	0,6	3,4
Lettland	78	-67,1	175	-63,4	0,2	2,2
Litauen	157	-41,0	310	-37,8	0,4	2,0
Luxemburg	165	-50,0	259	-61,1	0,3	1,6
Malta	5	-68,8	21	-16,0	-	4,2
Niederlande	5 195	-62,7	12 252	-65,2	14,8	2,4
Österreich	1 656	-46,8	3 587	-43,3	4,3	2,2
Polen	2 412	-41,5	8 325	-46,6	10,0	3,5
Portugal	167	-59,0	615	-55,5	0,7	3,7
Rumänien	386	-50,7	1 281	-56,1	1,5	3,3
Schweden	434	-63,9	957	-54,4	1,2	2,2
Slowakische Republik	246	-30,9	923	-3,2	1,1	3,8
Slowenien	120	-50,2	351	-61,8	0,4	2,9
Spanien	707	-60,2	1 452	-66,6	1,7	2,1
Tschechische Republik	872	-45,4	2 921	-36,5	3,5	3,3
Ungarn	295	-47,4	1 602	+34,7	1,9	5,4
Vereinigtes Königreich	1 956	-54,8	3 975	-53,9	4,8	2,0
Zypern	19	x	37	x	-	1,9
Island	22	-46,3	59	-27,2	0,1	2,7
Norwegen	137	-71,9	238	-72,5	0,3	1,7
Russland	854	-46,0	2 023	-40,5	2,4	2,4
Schweiz	1 415	-50,3	2 575	-52,3	3,1	1,8
Türkei	450	-33,1	1 326	-17,2	1,6	2,9
Ukraine	269	-39,7	603	-42,2	0,7	2,2
sonstige europäische Länder	979	-48,9	3 210	-45,6	3,9	3,3
<b>Afrika</b>	<b>191</b>	<b>-56,9</b>	<b>1 172</b>	<b>-35,8</b>	<b>1,4</b>	<b>6,1</b>
Republik Südafrika	62	-44,6	118	-58,9	0,1	1,9
sonstige afrikanische Länder	129	-61,0	1 054	-31,5	1,3	8,2
<b>Asien</b>	<b>1 217</b>	<b>-72,0</b>	<b>4 906</b>	<b>-59,9</b>	<b>5,9</b>	<b>4,0</b>
Arabische Golfstaaten	128	-42,9	1 045	-16,3	1,3	8,2
Volksrepublik China und Hongkong	277	-85,6	700	-84,4	0,8	2,5
Indien	176	-45,8	840	-26,6	1,0	4,8
Israel	70	-68,5	168	-58,5	0,2	2,4
Japan	216	-63,6	776	-59,2	0,9	3,6
Südkorea	51	-72,0	251	-76,7	0,3	4,9
Taiwan	19	-83,9	94	-59,3	0,1	4,9
sonstige asiatische Länder	280	-63,1	1 032	-40,3	1,2	3,7
<b>Amerika</b>	<b>1 333</b>	<b>-63,9</b>	<b>3 738</b>	<b>-55,2</b>	<b>4,5</b>	<b>2,8</b>
Kanada	103	-67,0	362	-46,1	0,4	3,5
USA	838	-68,8	2 106	-63,2	2,5	2,5
sonstige nordamerikanische Länder	16	-50,0	59	-27,2	0,1	3,7
Mittelamerika und Karibik	117	-17,0	367	-24,2	0,4	3,1
Brasilien	95	-68,9	322	-59,0	0,4	3,4
sonstige südamerikanische Länder	164	-22,6	522	-12,3	0,6	3,2
<b>Australien</b>	<b>66</b>	<b>-75,7</b>	<b>172</b>	<b>-75,2</b>	<b>0,2</b>	<b>2,6</b>
<b>Neuseeland und Ozeanien</b>	<b>17</b>	<b>-59,5</b>	<b>38</b>	<b>-50,0</b>	<b>-</b>	<b>2,2</b>
<b>Ohne Angabe</b>	<b>7 375</b>	<b>-19,3</b>	<b>11 743</b>	<b>-22,1</b>	<b>14,1</b>	<b>1,6</b>

Anmerkungen Seite 66

## Noch: 3.4 Leistung der Beherbergungsstätten nach Reisegebieten und Herkunftsländern

Januar bis April 2020

Reisegebiet Herkunftsland (ständiger Wohnsitz)	Ankünfte		Übernachtungen			Mittlere Aufenthalts- dauer <sup>3)</sup>
	aller Gäste	Verän- derung <sup>1)</sup>	aller Gäste	Verän- derung <sup>1)</sup>	Anteil <sup>2)</sup>	
<b>Sauerland</b>	<b>417 989</b>	<b>-39,0</b>	<b>1 375 291</b>	<b>-34,6</b>	<b>100</b>	<b>3,3</b>
<b>Bundesrepublik Deutschland</b>	<b>311 573</b>	<b>-40,0</b>	<b>1 035 255</b>	<b>-34,6</b>	<b>75,3</b>	<b>3,3</b>
<b>Ausland</b>	<b>106 416</b>	<b>-35,9</b>	<b>340 036</b>	<b>-34,3</b>	<b>24,7</b>	<b>3,2</b>
<b>Europa</b>	<b>102 173</b>	<b>-35,2</b>	<b>329 534</b>	<b>-33,7</b>	<b>96,9</b>	<b>3,2</b>
EU-Länder	100 204	-34,9	323 457	-33,7	95,1	3,2
Belgien	11 013	-39,3	35 419	-38,1	10,4	3,2
Bulgarien	124	-24,4	492	-35,6	0,1	4,0
Dänemark	3 641	-21,7	13 927	-15,5	4,1	3,8
Estland	8	-77,8	13	-88,6	-	1,6
Finnland	104	-37,7	242	-13,3	0,1	2,3
Frankreich	859	-56,0	1 851	-61,8	0,5	2,2
Griechenland	73	-2,7	191	-15,1	0,1	2,6
Republik Irland	84	-38,2	219	-37,2	0,1	2,6
Italien	863	-28,3	3 194	+7,3	0,9	3,7
Kroatien	67	-44,2	221	-61,5	0,1	3,3
Lettland	38	-37,7	144	-52,8	-	3,8
Litauen	65	-33,0	435	-49,7	0,1	6,7
Luxemburg	183	-28,0	482	-27,4	0,1	2,6
Malta	5	-68,8	15	-57,1	-	3,0
Niederlande	77 266	-34,1	245 944	-33,6	72,3	3,2
Österreich	1 145	-44,1	2 409	-56,5	0,7	2,1
Polen	1 444	-35,8	5 588	-23,8	1,6	3,9
Portugal	115	-69,3	219	-89,7	0,1	1,9
Rumänien	193	-19,9	1 943	-4,1	0,6	10,1
Schweden	206	-53,6	424	-52,9	0,1	2,1
Slowakische Republik	126	-33,3	881	+3,4	0,3	7,0
Slowenien	104	-13,3	550	+43,2	0,2	5,3
Spanien	478	-27,6	1 308	-5,6	0,4	2,7
Tschechische Republik	502	-39,7	1 234	-31,6	0,4	2,5
Ungarn	288	-26,2	1 903	-42,9	0,6	6,6
Vereinigtes Königreich	1 184	-41,1	4 176	-30,9	1,2	3,5
Zypern	26	+420,0	33	+450,0	-	1,3
Island	7	-58,8	10	-82,1	-	1,4
Norwegen	62	-79,6	143	-79,3	-	2,3
Russland	204	-54,5	878	-33,6	0,3	4,3
Schweiz	793	-44,3	1 799	-41,6	0,5	2,3
Türkei	196	-36,8	687	+6,5	0,2	3,5
Ukraine	76	-40,6	143	-48,9	-	1,9
sonstige europäische Länder	631	-45,4	2 417	-27,8	0,7	3,8
<b>Afrika</b>	<b>90</b>	<b>-44,4</b>	<b>147</b>	<b>-50,5</b>	<b>-</b>	<b>1,6</b>
Republik Südafrika	20	-79,6	41	-72,1	-	2,1
sonstige afrikanische Länder	70	+9,4	106	-29,3	-	1,5
<b>Asien</b>	<b>652</b>	<b>-63,2</b>	<b>3 101</b>	<b>-57,4</b>	<b>0,9</b>	<b>4,8</b>
Arabische Golfstaaten	45	-51,1	116	-49,3	-	2,6
Volksrepublik China und Hongkong	214	-74,9	996	-57,3	0,3	4,7
Indien	43	-60,9	159	-72,4	-	3,7
Israel	16	-69,8	30	-73,2	-	1,9
Japan	108	-51,8	351	-39,4	0,1	3,3
Südkorea	45	-54,5	220	-32,1	0,1	4,9
Taiwan	21	-76,9	42	-86,1	-	2,0
sonstige asiatische Länder	160	-36,0	1 187	-58,0	0,3	7,4
<b>Amerika</b>	<b>607</b>	<b>-53,6</b>	<b>1 773</b>	<b>-51,4</b>	<b>0,5</b>	<b>2,9</b>
Kanada	60	-60,3	304	-51,8	0,1	5,1
USA	397	-55,0	986	-57,5	0,3	2,5
sonstige nordamerikanische Länder	8	-33,3	41	+17,1	-	5,1
Mittelamerika und Karibik	61	-58,5	213	-36,0	0,1	3,5
Brasilien	49	-36,4	131	-46,3	-	2,7
sonstige südamerikanische Länder	32	-20,0	98	+15,3	-	3,1
<b>Australien</b>	<b>36</b>	<b>-60,4</b>	<b>111</b>	<b>-53,0</b>	<b>-</b>	<b>3,1</b>
<b>Neuseeland und Ozeanien</b>	<b>1</b>	<b>-92,3</b>	<b>1</b>	<b>-96,9</b>	<b>-</b>	<b>1,0</b>
<b>Ohne Angabe</b>	<b>2 857</b>	<b>-42,8</b>	<b>5 369</b>	<b>-40,8</b>	<b>1,6</b>	<b>1,9</b>



## Noch: 3.4 Leistung der Beherbergungsstätten nach Reisegebieten und Herkunftsländern

Januar bis April 2020

Reisegebiet Herkunftsland (ständiger Wohnsitz)	Ankünfte		Übernachtungen			Mittlere Aufenthalts- dauer <sup>3)</sup>
	aller Gäste	Verän- derung <sup>1)</sup>	aller Gäste	Verän- derung <sup>1)</sup>	Anteil <sup>2)</sup>	
<b>Siegerland-Wittgenstein</b>	<b>44 162</b>	<b>-42,6</b>	<b>170 564</b>	<b>-32,8</b>	<b>100</b>	<b>3,9</b>
<b>Bundesrepublik Deutschland</b>	<b>35 441</b>	<b>-42,0</b>	<b>152 026</b>	<b>-30,8</b>	<b>89,1</b>	<b>4,3</b>
<b>Ausland</b>	<b>8 721</b>	<b>-45,0</b>	<b>18 538</b>	<b>-45,9</b>	<b>10,9</b>	<b>2,1</b>
<b>Europa</b>	<b>6 751</b>	<b>-42,8</b>	<b>14 495</b>	<b>-43,3</b>	<b>78,2</b>	<b>2,1</b>
EU-Länder	6 122	-42,3	13 500	-41,8	72,8	2,2
Belgien	447	-22,7	849	-23,2	4,6	1,9
Bulgarien	51	+121,7	137	+341,9	0,7	2,7
Dänemark	74	-51,6	131	-41,0	0,7	1,8
Estland	7	-50,0	12	-20,0	0,1	1,7
Finnland	55	-5,2	63	-37,0	0,3	1,1
Frankreich	360	-40,8	579	-38,3	3,1	1,6
Griechenland	22	-47,6	142	+163,0	0,8	6,5
Republik Irland	24	-36,8	35	-47,0	0,2	1,5
Italien	242	-41,3	622	-28,8	3,4	2,6
Kroatien	28	-65,9	50	-76,2	0,3	1,8
Lettland	12	+33,3	14	+40,0	0,1	1,2
Litauen	31	-3,1	49	-10,9	0,3	1,6
Luxemburg	28	-33,3	38	-50,6	0,2	1,4
Malta	-	-	-	-	-	-
Niederlande	3 259	-40,3	8 156	-40,6	44,0	2,5
Österreich	394	-39,8	675	-38,3	3,6	1,7
Polen	295	-45,1	541	-47,0	2,9	1,8
Portugal	12	-66,7	17	-81,7	0,1	1,4
Rumänien	82	-40,6	130	-26,6	0,7	1,6
Schweden	99	-48,2	134	-58,0	0,7	1,4
Slowakische Republik	43	-32,8	114	+23,9	0,6	2,7
Slowenien	30	-51,6	59	-61,4	0,3	2,0
Spanien	106	-47,3	162	-54,0	0,9	1,5
Tschechische Republik	114	-69,4	222	-74,9	1,2	1,9
Ungarn	49	-79,8	174	-74,7	0,9	3,6
Vereinigtes Königreich	255	-54,8	389	-54,1	2,1	1,5
Zypern	3	x	6	x	-	2,0
Island	2	+100,0	2	-	-	1,0
Norwegen	26	-58,7	32	-72,2	0,2	1,2
Russland	130	-36,0	200	-39,2	1,1	1,5
Schweiz	309	-50,1	488	-60,3	2,6	1,6
Türkei	89	-25,8	167	-32,1	0,9	1,9
Ukraine	41	-64,0	57	-80,0	0,3	1,4
sonstige europäische Länder	32	-56,2	49	-66,0	0,3	1,5
<b>Afrika</b>	<b>47</b>	<b>-46,6</b>	<b>154</b>	<b>-32,8</b>	<b>0,8</b>	<b>3,3</b>
Republik Südafrika	10	-69,7	17	-58,5	0,1	1,7
sonstige afrikanische Länder	37	-32,7	137	-27,1	0,7	3,7
<b>Asien</b>	<b>310</b>	<b>-59,8</b>	<b>529</b>	<b>-62,9</b>	<b>2,9</b>	<b>1,7</b>
Arabische Golfstaaten	26	-3,7	34	-19,0	0,2	1,3
Volksrepublik China und Hongkong	57	-80,9	133	-76,5	0,7	2,3
Indien	28	-52,5	42	-75,9	0,2	1,5
Israel	8	-83,0	23	-67,1	0,1	2,9
Japan	63	-57,4	87	-64,5	0,5	1,4
Südkorea	44	-36,2	75	-34,2	0,4	1,7
Taiwan	33	+17,9	57	+83,9	0,3	1,7
sonstige asiatische Länder	51	-46,9	78	-58,1	0,4	1,5
<b>Amerika</b>	<b>608</b>	<b>-20,7</b>	<b>1 466</b>	<b>-2,7</b>	<b>7,9</b>	<b>2,4</b>
Kanada	40	+14,3	54	-25,0	0,3	1,4
USA	495	-19,6	1 246	+4,7	6,7	2,5
sonstige nordamerikanische Länder	4	-42,9	44	+25,7	0,2	11,0
Mittelamerika und Karibik	29	+7,4	57	+18,8	0,3	2,0
Brasilien	33	-37,7	46	-48,3	0,2	1,4
sonstige südamerikanische Länder	7	-75,9	19	-74,0	0,1	2,7
<b>Australien</b>	<b>15</b>	<b>-60,5</b>	<b>18</b>	<b>-76,6</b>	<b>0,1</b>	<b>1,2</b>
<b>Neuseeland und Ozeanien</b>	<b>7</b>	<b>-30,0</b>	<b>12</b>	<b>-29,4</b>	<b>0,1</b>	<b>1,7</b>
<b>Ohne Angabe</b>	<b>983</b>	<b>-58,3</b>	<b>1 864</b>	<b>-65,7</b>	<b>10,1</b>	<b>1,9</b>

Anmerkungen Seite 66



## Noch: 3.4 Leistung der Beherbergungsstätten nach Reisegebieten und Herkunftsländern

Januar bis April 2020

Reisegebiet Herkunftsland (ständiger Wohnsitz)	Ankünfte		Übernachtungen			Mittlere Aufenthalts- dauer <sup>3)</sup>
	aller Gäste	Verän- derung <sup>1)</sup>	aller Gäste	Verän- derung <sup>1)</sup>	Anteil <sup>2)</sup>	
<b>Bergisches Land</b>	<b>107 960</b>	<b>-44,1</b>	<b>323 645</b>	<b>-35,2</b>	<b>100</b>	<b>3,0</b>
<b>Bundesrepublik Deutschland</b>	<b>93 801</b>	<b>-43,9</b>	<b>291 264</b>	<b>-34,1</b>	<b>90,0</b>	<b>3,1</b>
<b>Ausland</b>	<b>14 159</b>	<b>-45,1</b>	<b>32 381</b>	<b>-43,9</b>	<b>10,0</b>	<b>2,3</b>
<b>Europa</b>	<b>11 058</b>	<b>-38,8</b>	<b>25 251</b>	<b>-38,5</b>	<b>78,0</b>	<b>2,3</b>
EU-Länder	9 754	-37,2	22 387	-37,7	69,1	2,3
Belgien	890	-43,7	1 447	-50,1	4,5	1,6
Bulgarien	58	-56,4	269	-50,7	0,8	4,6
Dänemark	242	-40,4	361	-52,9	1,1	1,5
Estland	15	-51,6	28	-49,1	0,1	1,9
Finnland	56	-58,8	95	-59,2	0,3	1,7
Frankreich	706	-35,6	1 141	-47,7	3,5	1,6
Griechenland	41	-62,7	70	-76,7	0,2	1,7
Republik Irland	57	-14,9	335	+60,3	1,0	5,9
Italien	470	-60,4	974	-62,5	3,0	2,1
Kroatien	84	+16,7	157	-31,7	0,5	1,9
Lettland	32	-33,3	71	-6,6	0,2	2,2
Litauen	28	-69,9	45	-73,8	0,1	1,6
Luxemburg	202	-19,2	1 305	-33,7	4,0	6,5
Malta	—	—	—	—	—	—
Niederlande	3 005	-37,8	5 034	-42,1	15,5	1,7
Österreich	781	-18,6	2 021	+1,4	6,2	2,6
Polen	544	-47,8	2 084	-51,8	6,4	3,8
Portugal	326	+64,6	412	+30,8	1,3	1,3
Rumänien	183	+26,2	1 196	+47,5	3,7	6,5
Schweden	182	-47,7	451	-51,5	1,4	2,5
Slowakische Republik	109	-49,1	268	-58,8	0,8	2,5
Slowenien	65	-47,2	889	+54,9	2,7	13,7
Spanien	340	-47,9	930	-50,1	2,9	2,7
Tschechische Republik	225	-29,9	764	-9,3	2,4	3,4
Ungarn	131	-37,6	240	-48,4	0,7	1,8
Vereinigtes Königreich	978	-22,7	1 790	-20,1	5,5	1,8
Zypern	4	-33,3	10	—	—	2,5
Island	12	-50,0	23	-36,1	0,1	1,9
Norwegen	52	-52,3	95	-48,1	0,3	1,8
Russland	165	-75,4	321	-76,5	1,0	1,9
Schweiz	658	-40,8	1 361	-32,6	4,2	2,1
Türkei	206	-19,8	609	-11,0	1,9	3,0
Ukraine	107	-27,2	195	-40,2	0,6	1,8
sonstige europäische Länder	104	-49,0	260	-48,6	0,8	2,5
<b>Afrika</b>	<b>83</b>	<b>-16,2</b>	<b>272</b>	<b>-19,5</b>	<b>0,8</b>	<b>3,3</b>
Republik Südafrika	27	-10,0	123	-3,9	0,4	4,6
sonstige afrikanische Länder	56	-18,8	149	-29,0	0,5	2,7
<b>Asien</b>	<b>1 271</b>	<b>-71,4</b>	<b>3 044</b>	<b>-67,7</b>	<b>9,4</b>	<b>2,4</b>
Arabische Golfstaaten	50	-33,3	140	-36,9	0,4	2,8
Volksrepublik China und Hongkong	472	-75,8	1 079	-73,0	3,3	2,3
Indien	147	-75,6	382	-74,5	1,2	2,6
Israel	28	-49,1	53	-63,2	0,2	1,9
Japan	359	-29,6	797	-17,5	2,5	2,2
Südkorea	31	-93,0	69	-92,1	0,2	2,2
Taiwan	8	-93,4	29	-86,8	0,1	3,6
sonstige asiatische Länder	176	-74,2	495	-67,5	1,5	2,8
<b>Amerika</b>	<b>569</b>	<b>-51,2</b>	<b>1 828</b>	<b>-33,1</b>	<b>5,6</b>	<b>3,2</b>
Kanada	38	-57,3	114	-37,0	0,4	3,0
USA	383	-56,3	994	-48,7	3,1	2,6
sonstige nordamerikanische Länder	2	-75,0	7	-53,3	—	3,5
Mittelamerika und Karibik	40	-2,4	103	-17,6	0,3	2,6
Brasilien	47	-48,4	129	-51,1	0,4	2,7
sonstige südamerikanische Länder	59	-3,3	481	+128,0	1,5	8,2
<b>Australien</b>	<b>28</b>	<b>-62,7</b>	<b>47</b>	<b>-71,5</b>	<b>0,1</b>	<b>1,7</b>
<b>Neuseeland und Ozeanien</b>	<b>4</b>	<b>-80,0</b>	<b>6</b>	<b>-87,0</b>	<b>—</b>	<b>1,5</b>
<b>Ohne Angabe</b>	<b>1 146</b>	<b>-41,3</b>	<b>1 933</b>	<b>-51,2</b>	<b>6,0</b>	<b>1,7</b>

## Noch: 3.4 Leistung der Beherbergungsstätten nach Reisegebieten und Herkunftsländern

Januar bis April 2020

Reisegebiet Herkunftsland (ständiger Wohnsitz)	Ankünfte		Übernachtungen			Mittlere Aufenthalts- dauer <sup>3)</sup>
	aller Gäste	Verän- derung <sup>1)</sup>	aller Gäste	Verän- derung <sup>1)</sup>	Anteil <sup>2)</sup>	
<b>Bonn und Rhein-Sieg-Kreis</b>	<b>265 628</b>	<b>-41,7</b>	<b>546 308</b>	<b>-38,6</b>	<b>100</b>	<b>2,1</b>
<b>Bundesrepublik Deutschland</b>	<b>229 776</b>	<b>-40,3</b>	<b>467 552</b>	<b>-36,9</b>	<b>85,6</b>	<b>2,0</b>
<b>Ausland</b>	<b>35 852</b>	<b>-49,7</b>	<b>78 756</b>	<b>-47,0</b>	<b>14,4</b>	<b>2,2</b>
<b>Europa</b>	<b>26 466</b>	<b>-48,3</b>	<b>56 213</b>	<b>-45,1</b>	<b>71,4</b>	<b>2,1</b>
EU-Länder	22 614	-47,6	46 953	-44,8	59,6	2,1
Belgien	2 416	-52,5	4 225	-54,2	5,4	1,7
Bulgarien	152	-39,7	447	-27,0	0,6	2,9
Dänemark	335	-56,4	600	-54,2	0,8	1,8
Estland	33	-53,5	66	-56,9	0,1	2,0
Finnland	221	-30,7	365	-35,9	0,5	1,7
Frankreich	1 962	-48,7	3 933	-43,8	5,0	2,0
Griechenland	207	-57,0	449	-60,6	0,6	2,2
Republik Irland	232	-38,6	375	-43,3	0,5	1,6
Italien	1 305	-56,6	2 746	-55,5	3,5	2,1
Kroatien	139	-51,4	406	-55,7	0,5	2,9
Lettland	57	-43,6	91	-58,1	0,1	1,6
Litauen	95	-31,7	200	-45,7	0,3	2,1
Luxemburg	591	-43,3	991	-39,2	1,3	1,7
Malta	60	+76,5	116	+63,4	0,1	1,9
Niederlande	4 845	-46,8	8 159	-45,6	10,4	1,7
Österreich	1 565	-51,4	3 183	-49,6	4,0	2,0
Polen	1 193	-42,9	6 464	-22,3	8,2	5,4
Portugal	190	-43,6	592	-24,6	0,8	3,1
Rumänien	288	-51,9	793	-40,3	1,0	2,8
Schweden	301	-50,0	536	-52,2	0,7	1,8
Slowakische Republik	214	-55,9	1 214	-30,2	1,5	5,7
Slowenien	108	-52,2	178	-69,0	0,2	1,6
Spanien	962	-50,9	1 932	-49,8	2,5	2,0
Tschechische Republik	680	-51,3	1 309	-50,1	1,7	1,9
Ungarn	370	-55,5	808	-60,1	1,0	2,2
Vereinigtes Königreich	4 078	-37,2	6 747	-40,2	8,6	1,7
Zypern	15	-46,4	28	-68,2	–	1,9
Island	10	-80,4	21	-79,6	–	2,1
Norwegen	121	-64,7	314	-53,5	0,4	2,6
Russland	689	-59,6	1 853	-51,5	2,4	2,7
Schweiz	2 119	-45,5	4 202	-44,6	5,3	2,0
Türkei	336	-46,8	720	-56,2	0,9	2,1
Ukraine	162	-59,1	462	-53,1	0,6	2,9
sonstige europäische Länder	415	-59,7	1 688	-29,8	2,1	4,1
<b>Afrika</b>	<b>507</b>	<b>-57,3</b>	<b>1 643</b>	<b>-44,0</b>	<b>2,1</b>	<b>3,2</b>
Republik Südafrika	79	-55,1	304	-19,8	0,4	3,8
sonstige afrikanische Länder	428	-57,6	1 339	-47,6	1,7	3,1
<b>Asien</b>	<b>3 155</b>	<b>-62,2</b>	<b>8 549</b>	<b>-61,5</b>	<b>10,9</b>	<b>2,7</b>
Arabische Golfstaaten	925	-37,0	2 284	-43,3	2,9	2,5
Volksrepublik China und Hongkong	643	-74,5	1 839	-75,1	2,3	2,9
Indien	282	-64,5	991	-54,7	1,3	3,5
Israel	124	-65,4	244	-69,4	0,3	2,0
Japan	301	-73,7	996	-63,4	1,3	3,3
Südkorea	164	-67,3	388	-52,9	0,5	2,4
Taiwan	97	-48,4	181	-44,1	0,2	1,9
sonstige asiatische Länder	619	-54,5	1 626	-58,9	2,1	2,6
<b>Amerika</b>	<b>3 491</b>	<b>-47,6</b>	<b>8 150</b>	<b>-41,9</b>	<b>10,3</b>	<b>2,3</b>
Kanada	146	-74,0	456	-65,2	0,6	3,1
USA	2 801	-44,5	6 119	-39,5	7,8	2,2
sonstige nordamerikanische Länder	13	+44,4	66	+164,0	0,1	5,1
Mittelamerika und Karibik	120	-24,1	307	-17,7	0,4	2,6
Brasilien	235	-52,9	706	-35,1	0,9	3,0
sonstige südamerikanische Länder	176	-55,3	496	-55,4	0,6	2,8
<b>Australien</b>	<b>122</b>	<b>-64,8</b>	<b>338</b>	<b>-58,5</b>	<b>0,4</b>	<b>2,8</b>
<b>Neuseeland und Ozeanien</b>	<b>43</b>	<b>-57,0</b>	<b>148</b>	<b>-62,4</b>	<b>0,2</b>	<b>3,4</b>
<b>Ohne Angabe</b>	<b>2 068</b>	<b>-40,3</b>	<b>3 715</b>	<b>-38,4</b>	<b>4,7</b>	<b>1,8</b>

Anmerkungen Seite 66

## Noch: 3.4 Leistung der Beherbergungsstätten nach Reisegebieten und Herkunftsländern

Januar bis April 2020

Reisegebiet Herkunftsland (ständiger Wohnsitz)	Ankünfte		Übernachtungen			Mittlere Aufenthalts- dauer <sup>3)</sup>
	aller Gäste	Verän- derung <sup>1)</sup>	aller Gäste	Verän- derung <sup>1)</sup>	Anteil <sup>2)</sup>	
<b>Köln und Rhein-Erft-Kreis</b>	<b>751 155</b>	<b>-43,1</b>	<b>1 465 487</b>	<b>-39,7</b>	<b>100</b>	<b>2,0</b>
<b>Bundesrepublik Deutschland</b>	<b>551 861</b>	<b>-41,4</b>	<b>1 063 172</b>	<b>-38,0</b>	<b>72,5</b>	<b>1,9</b>
<b>Ausland</b>	<b>199 294</b>	<b>-47,2</b>	<b>402 315</b>	<b>-43,8</b>	<b>27,5</b>	<b>2,0</b>
<b>Europa</b>	<b>140 529</b>	<b>-43,5</b>	<b>276 157</b>	<b>-40,6</b>	<b>68,6</b>	<b>2,0</b>
EU-Länder	112 242	-45,2	218 517	-42,1	54,3	1,9
Belgien	11 626	-48,7	18 390	-46,5	4,6	1,6
Bulgarien	678	-45,6	2 200	-39,7	0,5	3,2
Dänemark	2 570	-46,6	5 697	-42,6	1,4	2,2
Estland	237	-53,4	476	-49,4	0,1	2,0
Finnland	866	-54,5	1 708	-55,1	0,4	2,0
Frankreich	9 994	-46,9	17 018	-46,5	4,2	1,7
Griechenland	1 291	-40,4	3 167	-36,7	0,8	2,5
Republik Irland	1 799	-45,9	3 565	-42,1	0,9	2,0
Italien	10 339	-47,3	23 147	-44,0	5,8	2,2
Kroatien	655	-58,2	2 011	-47,3	0,5	3,1
Lettland	324	-55,6	662	-49,6	0,2	2,0
Litauen	890	-10,2	2 250	-1,8	0,6	2,5
Luxemburg	3 823	-44,2	5 753	-42,9	1,4	1,5
Malta	215	-46,0	543	-39,7	0,1	2,5
Niederlande	19 744	-44,8	31 784	-44,1	7,9	1,6
Österreich	7 290	-42,4	14 105	-41,8	3,5	1,9
Polen	5 351	-36,2	15 509	-24,6	3,9	2,9
Portugal	1 625	-38,9	6 923	+29,5	1,7	4,3
Rumänien	1 788	-45,2	4 252	-45,1	1,1	2,4
Schweden	1 728	-51,4	3 568	-47,2	0,9	2,1
Slowakische Republik	585	-45,6	1 293	-47,1	0,3	2,2
Slowenien	429	-44,6	969	-43,9	0,2	2,3
Spanien	8 624	-41,6	17 298	-41,0	4,3	2,0
Tschechische Republik	1 218	-51,4	2 231	-51,1	0,6	1,8
Ungarn	869	-67,9	2 294	-64,4	0,6	2,6
Vereinigtes Königreich	17 499	-43,4	31 241	-43,7	7,8	1,8
Zypern	185	-32,5	463	-19,1	0,1	2,5
Island	189	-57,2	359	-63,0	0,1	1,9
Norwegen	737	-43,4	1 428	-43,5	0,4	1,9
Russland	5 056	-46,8	11 230	-42,8	2,8	2,2
Schweiz	10 025	-43,0	18 970	-42,2	4,7	1,9
Türkei	4 703	-32,9	9 077	-32,4	2,3	1,9
Ukraine	1 596	-28,0	3 290	-30,2	0,8	2,1
sonstige europäische Länder	5 981	+1,8	13 286	-3,2	3,3	2,2
<b>Afrika</b>	<b>1 685</b>	<b>-53,1</b>	<b>9 436</b>	<b>-2,9</b>	<b>2,3</b>	<b>5,6</b>
Republik Südafrika	269	-63,1	664	-53,9	0,2	2,5
sonstige afrikanische Länder	1 416	-50,6	8 772	+6,0	2,2	6,2
<b>Asien</b>	<b>19 056</b>	<b>-54,8</b>	<b>48 249</b>	<b>-46,8</b>	<b>12,0</b>	<b>2,5</b>
Arabische Golfstaaten	1 736	-53,0	5 056	-45,6	1,3	2,9
Volksrepublik China und Hongkong	5 963	-60,9	13 136	-59,8	3,3	2,2
Indien	1 694	-42,8	4 669	-29,6	1,2	2,8
Israel	920	-54,2	1 902	-59,4	0,5	2,1
Japan	3 345	-46,0	7 040	-40,8	1,7	2,1
Südkorea	1 246	-40,6	2 834	-41,8	0,7	2,3
Taiwan	873	-61,6	1 880	-54,7	0,5	2,2
sonstige asiatische Länder	3 279	-57,1	11 732	-28,8	2,9	3,6
<b>Amerika</b>	<b>24 550</b>	<b>-43,7</b>	<b>46 820</b>	<b>-43,4</b>	<b>11,6</b>	<b>1,9</b>
Kanada	1 459	-47,1	2 708	-48,7	0,7	1,9
USA	19 056	-41,9	34 008	-42,7	8,5	1,8
sonstige nordamerikanische Länder	102	-67,1	236	-56,4	0,1	2,3
Mittelamerika und Karibik	824	-56,6	1 940	-55,1	0,5	2,4
Brasilien	1 707	-50,7	4 213	-45,6	1,0	2,5
sonstige südamerikanische Länder	1 402	-41,8	3 715	-32,9	0,9	2,6
<b>Australien</b>	<b>1 285</b>	<b>-50,7</b>	<b>2 611</b>	<b>-49,5</b>	<b>0,6</b>	<b>2,0</b>
<b>Neuseeland und Ozeanien</b>	<b>324</b>	<b>-37,3</b>	<b>587</b>	<b>-46,0</b>	<b>0,1</b>	<b>1,8</b>
<b>Ohne Angabe</b>	<b>11 865</b>	<b>-67,4</b>	<b>18 455</b>	<b>-69,7</b>	<b>4,6</b>	<b>1,6</b>

## Noch: 3.4 Leistung der Beherbergungsstätten nach Reisegebieten und Herkunftsländern

Januar bis April 2020

Reisegebiet Herkunftsland (ständiger Wohnsitz)	Ankünfte		Übernachtungen			Mittlere Aufenthalts- dauer <sup>3)</sup>
	aller Gäste	Verän- derung <sup>1)</sup>	aller Gäste	Verän- derung <sup>1)</sup>	Anteil <sup>2)</sup>	
<b>Düsseldorf und Kreis Mettmann</b>	<b>665 991</b>	<b>-42,1</b>	<b>1 143 571</b>	<b>-39,9</b>	<b>100</b>	<b>1,7</b>
<b>Bundesrepublik Deutschland</b>	<b>442 354</b>	<b>-41,3</b>	<b>731 417</b>	<b>-38,6</b>	<b>64,0</b>	<b>1,7</b>
<b>Ausland</b>	<b>223 637</b>	<b>-43,8</b>	<b>412 154</b>	<b>-42,1</b>	<b>36,0</b>	<b>1,8</b>
<b>Europa</b>	<b>162 881</b>	<b>-40,0</b>	<b>298 603</b>	<b>-37,3</b>	<b>72,4</b>	<b>1,8</b>
EU-Länder	128 397	-39,9	234 224	-36,7	56,8	1,8
Belgien	7 769	-39,5	11 495	-38,0	2,8	1,5
Bulgarien	672	-35,1	1 538	-26,0	0,4	2,3
Dänemark	2 739	-36,0	4 691	-37,5	1,1	1,7
Estland	554	-24,3	1 079	-22,4	0,3	1,9
Finnland	2 413	-31,7	4 376	-30,6	1,1	1,8
Frankreich	11 934	-40,1	21 369	-38,4	5,2	1,8
Griechenland	2 326	-44,0	5 389	-41,0	1,3	2,3
Republik Irland	1 690	-33,6	2 853	-32,3	0,7	1,7
Italien	11 837	-35,2	26 566	-25,5	6,4	2,2
Kroatien	966	-29,3	3 030	+4,0	0,7	3,1
Lettland	441	-22,4	904	-15,8	0,2	2,0
Litauen	672	-15,3	1 231	-20,5	0,3	1,8
Luxemburg	1 760	-45,7	2 694	-44,1	0,7	1,5
Malta	326	-0,9	716	-6,3	0,2	2,2
Niederlande	22 010	-39,6	33 471	-38,7	8,1	1,5
Österreich	8 834	-40,4	15 660	-38,4	3,8	1,8
Polen	6 746	-26,7	15 059	-18,8	3,7	2,2
Portugal	2 190	-31,9	4 451	-27,9	1,1	2,0
Rumänien	1 894	-38,8	4 043	-29,5	1,0	2,1
Schweden	3 963	-36,2	6 899	-35,6	1,7	1,7
Slowakische Republik	716	-31,4	1 161	-38,2	0,3	1,6
Slowenien	614	-27,8	1 573	-8,5	0,4	2,6
Spanien	10 746	-45,8	19 898	-45,6	4,8	1,9
Tschechische Republik	2 282	-37,9	3 897	-37,6	0,9	1,7
Ungarn	1 139	-39,3	2 247	-32,0	0,5	2,0
Vereinigtes Königreich	20 879	-46,7	37 354	-44,9	9,1	1,8
Zypern	285	-27,3	580	-37,4	0,1	2,0
Island	244	-4,3	510	-15,4	0,1	2,1
Norwegen	2 245	-25,3	4 052	-27,6	1,0	1,8
Russland	9 785	-44,8	19 998	-45,0	4,9	2,0
Schweiz	10 722	-36,8	17 824	-36,1	4,3	1,7
Türkei	6 733	-24,1	12 055	-22,9	2,9	1,8
Ukraine	2 418	-23,5	5 239	-16,2	1,3	2,2
sonstige europäische Länder	2 337	-71,2	4 701	-66,4	1,1	2,0
<b>Afrika</b>	<b>2 332</b>	<b>-41,0</b>	<b>5 162</b>	<b>-45,7</b>	<b>1,3</b>	<b>2,2</b>
Republik Südafrika	448	-45,0	1 065	-44,1	0,3	2,4
sonstige afrikanische Länder	1 884	-40,0	4 097	-46,1	1,0	2,2
<b>Asien</b>	<b>26 594</b>	<b>-56,2</b>	<b>50 721</b>	<b>-55,8</b>	<b>12,3</b>	<b>1,9</b>
Arabische Golfstaaten	7 526	-39,0	11 156	-52,0	2,7	1,5
Volksrepublik China und Hongkong	4 382	-72,1	10 486	-63,2	2,5	2,4
Indien	2 319	-56,2	4 026	-58,8	1,0	1,7
Israel	1 410	-40,2	3 055	-38,8	0,7	2,2
Japan	5 736	-57,0	11 561	-54,5	2,8	2,0
Südkorea	722	-63,4	1 483	-68,1	0,4	2,1
Taiwan	376	-65,1	905	-56,2	0,2	2,4
sonstige asiatische Länder	4 123	-52,2	8 049	-50,5	2,0	2,0
<b>Amerika</b>	<b>16 543</b>	<b>-37,4</b>	<b>30 905</b>	<b>-37,5</b>	<b>7,5</b>	<b>1,9</b>
Kanada	2 672	+31,8	4 169	+2,7	1,0	1,6
USA	11 552	-43,4	21 582	-42,1	5,2	1,9
sonstige nordamerikanische Länder	46	-55,8	97	-59,1	—	2,1
Mittelamerika und Karibik	635	-39,7	1 333	-31,2	0,3	2,1
Brasilien	949	-32,8	2 108	-28,2	0,5	2,2
sonstige südamerikanische Länder	689	-50,9	1 616	-47,0	0,4	2,3
<b>Australien</b>	<b>1 076</b>	<b>-45,0</b>	<b>2 212</b>	<b>-39,8</b>	<b>0,5</b>	<b>2,1</b>
<b>Neuseeland und Ozeanien</b>	<b>224</b>	<b>-34,5</b>	<b>549</b>	<b>-15,0</b>	<b>0,1</b>	<b>2,5</b>
<b>Ohne Angabe</b>	<b>13 987</b>	<b>-57,3</b>	<b>24 002</b>	<b>-57,9</b>	<b>5,8</b>	<b>1,7</b>

Anmerkungen Seite 66

## Noch: 3.4 Leistung der Beherbergungsstätten nach Reisegebieten und Herkunftsländern

Januar bis April 2020

Reisegebiet Herkunftsland (ständiger Wohnsitz)	Ankünfte		Übernachtungen			Mittlere Aufenthalts- dauer <sup>3)</sup>
	aller Gäste	Verän- derung <sup>1)</sup>	aller Gäste	Verän- derung <sup>1)</sup>	Anteil <sup>2)</sup>	
<b>Ruhrgebiet</b>	<b>665 752</b>	<b>-40,4</b>	<b>1 446 018</b>	<b>-33,5</b>	<b>100</b>	<b>2,2</b>
<b>Bundesrepublik Deutschland</b>	<b>564 587</b>	<b>-39,0</b>	<b>1 246 519</b>	<b>-31,2</b>	<b>86,2</b>	<b>2,2</b>
<b>Ausland</b>	<b>101 165</b>	<b>-46,9</b>	<b>199 499</b>	<b>-45,0</b>	<b>13,8</b>	<b>2,0</b>
<b>Europa</b>	<b>84 282</b>	<b>-46,0</b>	<b>158 229</b>	<b>-44,4</b>	<b>79,3</b>	<b>1,9</b>
EU-Länder	71 007	-46,4	132 290	-44,5	66,3	1,9
Belgien	4 772	-46,8	7 365	-44,4	3,7	1,5
Bulgarien	1 062	-39,6	1 852	-32,9	0,9	1,7
Dänemark	2 202	-53,3	3 589	-52,4	1,8	1,6
Estland	139	-42,1	222	-44,8	0,1	1,6
Finnland	740	-50,3	1 408	-46,5	0,7	1,9
Frankreich	6 717	-33,3	10 932	-35,1	5,5	1,6
Griechenland	500	-55,1	1 115	-47,4	0,6	2,2
Republik Irland	611	-38,5	1 497	-25,9	0,8	2,5
Italien	3 937	-38,1	8 000	-37,6	4,0	2,0
Kroatien	437	-39,9	1 118	-41,9	0,6	2,6
Lettland	311	-44,6	581	-46,8	0,3	1,9
Litauen	547	-23,5	973	-32,6	0,5	1,8
Luxemburg	1 146	-53,3	1 719	-52,3	0,9	1,5
Malta	33	-41,1	63	-59,1	-	1,9
Niederlande	17 151	-48,5	28 301	-45,6	14,2	1,7
Österreich	5 878	-45,3	11 593	-44,1	5,8	2,0
Polen	5 361	-42,8	12 071	-45,3	6,1	2,3
Portugal	587	-55,9	1 611	-39,7	0,8	2,7
Rumänien	2 352	-40,2	5 498	-27,6	2,8	2,3
Schweden	1 473	-53,3	2 590	-50,5	1,3	1,8
Slowakische Republik	492	-40,7	1 323	-54,0	0,7	2,7
Slowenien	296	-51,9	1 102	-42,8	0,6	3,7
Spanien	2 855	-50,9	5 908	-50,5	3,0	2,1
Tschechische Republik	1 293	-58,2	2 791	-50,2	1,4	2,2
Ungarn	1 105	-45,8	2 287	-42,9	1,1	2,1
Vereinigtes Königreich	8 963	-50,0	16 662	-49,0	8,4	1,9
Zypern	47	-60,8	119	-56,3	0,1	2,5
Island	58	-58,9	113	-62,3	0,1	1,9
Norwegen	846	-35,4	1 508	-44,1	0,8	1,8
Russland	1 690	-40,2	4 057	-33,9	2,0	2,4
Schweiz	5 303	-48,3	8 843	-49,5	4,4	1,7
Türkei	1 748	-36,1	3 918	-53,0	2,0	2,2
Ukraine	1 643	-42,1	2 702	-38,3	1,4	1,6
sonstige europäische Länder	1 987	-41,2	4 798	-32,4	2,4	2,4
<b>Afrika</b>	<b>893</b>	<b>-51,8</b>	<b>2 284</b>	<b>-50,4</b>	<b>1,1</b>	<b>2,6</b>
Republik Südafrika	184	-48,7	484	-50,9	0,2	2,6
sonstige afrikanische Länder	709	-52,6	1 800	-50,2	0,9	2,5
<b>Asien</b>	<b>4 598</b>	<b>-52,2</b>	<b>13 479</b>	<b>-46,5</b>	<b>6,8</b>	<b>2,9</b>
Arabische Golfstaaten	447	-40,2	1 725	-29,6	0,9	3,9
Volksrepublik China und Hongkong	1 028	-67,5	2 828	-61,5	1,4	2,8
Indien	622	-39,6	2 975	-38,4	1,5	4,8
Israel	351	-36,9	727	-34,9	0,4	2,1
Japan	687	-39,7	1 339	-50,5	0,7	1,9
Südkorea	246	-48,6	518	-47,8	0,3	2,1
Taiwan	102	-48,7	246	-51,6	0,1	2,4
sonstige asiatische Länder	1 115	-51,6	3 121	-40,6	1,6	2,8
<b>Amerika</b>	<b>5 676</b>	<b>-44,5</b>	<b>15 027</b>	<b>-35,4</b>	<b>7,5</b>	<b>2,6</b>
Kanada	716	-19,6	3 935	+57,2	2,0	5,5
USA	4 114	-45,6	8 960	-47,2	4,5	2,2
sonstige nordamerikanische Länder	43	-79,3	62	-80,7	-	1,4
Mittelamerika und Karibik	228	-45,3	596	-35,6	0,3	2,6
Brasilien	317	-51,8	890	-42,5	0,4	2,8
sonstige südamerikanische Länder	258	-47,8	584	-41,9	0,3	2,3
<b>Australien</b>	<b>455</b>	<b>-54,4</b>	<b>1 049</b>	<b>-40,8</b>	<b>0,5</b>	<b>2,3</b>
<b>Neuseeland und Ozeanien</b>	<b>108</b>	<b>-17,6</b>	<b>265</b>	<b>-5,4</b>	<b>0,1</b>	<b>2,5</b>
<b>Ohne Angabe</b>	<b>5 153</b>	<b>-56,7</b>	<b>9 166</b>	<b>-60,5</b>	<b>4,6</b>	<b>1,8</b>

## Noch: 3.4 Leistung der Beherbergungsstätten nach Reisegebieten und Herkunftsländern

Januar bis April 2020

Reisegebiet Herkunftsland (ständiger Wohnsitz)	Ankünfte		Übernachtungen			Mittlere Aufenthalts- dauer <sup>3)</sup>
	aller Gäste	Verän- derung <sup>1)</sup>	aller Gäste	Verän- derung <sup>1)</sup>	Anteil <sup>2)</sup>	
<b>Bergisches Städtedreieck</b>	<b>74 794</b>	<b>-34,4</b>	<b>178 435</b>	<b>-32,2</b>	<b>100</b>	<b>2,4</b>
<b>Bundesrepublik Deutschland</b>	<b>65 163</b>	<b>-32,6</b>	<b>159 477</b>	<b>-30,0</b>	<b>89,4</b>	<b>2,4</b>
<b>Ausland</b>	<b>9 631</b>	<b>-44,8</b>	<b>18 958</b>	<b>-46,3</b>	<b>10,6</b>	<b>2,0</b>
<b>Europa</b>	<b>7 450</b>	<b>-39,9</b>	<b>13 915</b>	<b>-44,4</b>	<b>73,4</b>	<b>1,9</b>
EU-Länder	6 169	-40,1	11 569	-44,9	61,0	1,9
Belgien	430	-34,9	758	-24,4	4,0	1,8
Bulgarien	51	-61,1	328	+69,9	1,7	6,4
Dänemark	178	-54,6	264	-53,9	1,4	1,5
Estland	9	-59,1	37	+5,7	0,2	4,1
Finnland	41	-29,3	55	-31,3	0,3	1,3
Frankreich	761	-30,1	1 282	-40,1	6,8	1,7
Griechenland	86	-42,7	190	-35,4	1,0	2,2
Republik Irland	59	-24,4	95	-39,5	0,5	1,6
Italien	474	-37,6	904	-39,6	4,8	1,9
Kroatien	45	-39,2	97	-64,3	0,5	2,2
Lettland	19	-40,6	38	-2,6	0,2	2,0
Litauen	49	-32,9	80	-29,2	0,4	1,6
Luxemburg	60	-40,6	81	-47,4	0,4	1,4
Malta	3	-25,0	10	-33,3	0,1	3,3
Niederlande	971	-50,6	1 598	-50,9	8,4	1,6
Österreich	439	-26,0	768	-42,1	4,1	1,7
Polen	698	-37,7	1 489	-35,0	7,9	2,1
Portugal	77	-54,7	113	-63,5	0,6	1,5
Rumänien	189	-35,5	403	-68,0	2,1	2,1
Schweden	128	-69,1	233	-57,4	1,2	1,8
Slowakische Republik	62	-46,1	150	-48,8	0,8	2,4
Slowenien	52	-43,5	104	-58,2	0,5	2,0
Spanien	348	-32,0	540	-41,4	2,8	1,6
Tschechische Republik	245	-33,8	500	-30,1	2,6	2,0
Ungarn	103	-49,5	293	-83,5	1,5	2,8
Vereinigtes Königreich	566	-31,7	1 122	-24,3	5,9	2,0
Zypern	26	+420,0	37	+236,4	0,2	1,4
Island	8	+300,0	16	x	0,1	2,0
Norwegen	25	-57,6	30	-63,0	0,2	1,2
Russland	154	-42,8	399	-31,8	2,1	2,6
Schweiz	595	-31,5	975	-39,1	5,1	1,6
Türkei	235	-31,3	454	-39,0	2,4	1,9
Ukraine	118	-8,5	243	-39,9	1,3	2,1
sonstige europäische Länder	146	-64,4	229	-63,9	1,2	1,6
<b>Afrika</b>	<b>103</b>	<b>-34,8</b>	<b>275</b>	<b>-34,2</b>	<b>1,5</b>	<b>2,7</b>
Republik Südafrika	11	-50,0	34	-55,8	0,2	3,1
sonstige afrikanische Länder	92	-32,4	241	-29,3	1,3	2,6
<b>Asien</b>	<b>356</b>	<b>-61,5</b>	<b>941</b>	<b>-59,9</b>	<b>5,0</b>	<b>2,6</b>
Arabische Golfstaaten	34	+9,7	94	+20,5	0,5	2,8
Volksrepublik China und Hongkong	86	-79,1	178	-80,4	0,9	2,1
Indien	31	-63,1	226	-33,7	1,2	7,3
Israel	25	-63,8	53	-70,9	0,3	2,1
Japan	97	+3,2	192	-16,5	1,0	2,0
Südkorea	7	-87,5	10	-93,1	0,1	1,4
Taiwan	6	-62,5	12	-71,4	0,1	2,0
sonstige asiatische Länder	70	-57,1	176	-58,6	0,9	2,5
<b>Amerika</b>	<b>657</b>	<b>-33,2</b>	<b>1 558</b>	<b>-36,9</b>	<b>8,2</b>	<b>2,4</b>
Kanada	36	+12,5	96	+15,7	0,5	2,7
USA	493	-28,2	1 184	-31,5	6,2	2,4
sonstige nordamerikanische Länder	2	-50,0	5	-54,5	—	2,5
Mittelamerika und Karibik	68	-62,4	120	-69,0	0,6	1,8
Brasilien	16	-57,9	36	-65,4	0,2	2,3
sonstige südamerikanische Länder	42	+2,4	117	-25,9	0,6	2,8
<b>Australien</b>	<b>36</b>	<b>+12,5</b>	<b>112</b>	<b>+55,6</b>	<b>0,6</b>	<b>3,1</b>
<b>Neuseeland und Ozeanien</b>	<b>3</b>	<b>+50,0</b>	<b>5</b>	<b>+25,0</b>	<b>—</b>	<b>1,7</b>
<b>Ohne Angabe</b>	<b>1 026</b>	<b>-65,4</b>	<b>2 152</b>	<b>-56,6</b>	<b>11,4</b>	<b>2,1</b>

Anmerkungen Seite 66

## Noch: 3.4 Leistung der Beherbergungsstätten nach Reisegebieten und Herkunftsländern

Januar bis April 2020

Reisegebiet Herkunftsland (ständiger Wohnsitz)	Ankünfte		Übernachtungen			Mittlere Aufenthalts- dauer <sup>3)</sup>
	aller Gäste	Verän- derung <sup>1)</sup>	aller Gäste	Verän- derung <sup>1)</sup>	Anteil <sup>2)</sup>	
<b>Nordrhein-Westfalen</b>	<b>4 200 676</b>	<b>-41,5</b>	<b>10 053 165</b>	<b>-36,1</b>	<b>100</b>	<b>2,4</b>
<b>Bundesrepublik Deutschland</b>	<b>3 325 751</b>	<b>-40,5</b>	<b>8 155 469</b>	<b>-34,6</b>	<b>81,1</b>	<b>2,5</b>
<b>Ausland</b>	<b>874 925</b>	<b>-45,0</b>	<b>1 897 696</b>	<b>-42,0</b>	<b>18,9</b>	<b>2,2</b>
<b>Europa</b>	<b>678 701</b>	<b>-42,9</b>	<b>1 483 276</b>	<b>-40,0</b>	<b>78,2</b>	<b>2,2</b>
EU-Länder	576 714	-43,2	1 277 634	-40,1	67,3	2,2
Belgien	54 771	-46,2	107 830	-45,7	5,7	2,0
Bulgarien	3 588	-38,3	9 919	-25,1	0,5	2,8
Dänemark	14 771	-43,6	34 023	-37,5	1,8	2,3
Estland	1 353	-42,8	2 476	-43,4	0,1	1,8
Finnland	5 330	-45,9	10 145	-43,3	0,5	1,9
Frankreich	44 043	-41,7	75 838	-42,2	4,0	1,7
Griechenland	5 373	-44,4	13 002	-40,6	0,7	2,4
Republik Irland	5 302	-40,2	10 171	-37,7	0,5	1,9
Italien	35 280	-43,2	79 246	-37,0	4,2	2,2
Kroatien	3 024	-41,9	9 500	-40,1	0,5	3,1
Lettland	1 535	-44,9	3 438	-39,7	0,2	2,2
Litauen	2 990	-28,5	7 137	-25,7	0,4	2,4
Luxemburg	9 323	-44,9	15 603	-43,0	0,8	1,7
Malta	749	-20,4	1 847	-14,1	0,1	2,5
Niederlande	187 618	-42,3	446 307	-40,4	23,5	2,4
Österreich	32 072	-43,3	62 903	-41,9	3,3	2,0
Polen	30 183	-35,9	93 578	-26,9	4,9	3,1
Portugal	6 132	-37,2	16 951	-20,3	0,9	2,8
Rumänien	9 254	-42,0	31 695	-30,9	1,7	3,4
Schweden	10 269	-47,1	18 468	-44,7	1,0	1,8
Slowakische Republik	3 277	-41,5	9 558	-38,2	0,5	2,9
Slowenien	2 232	-43,2	7 954	-31,4	0,4	3,6
Spanien	28 250	-46,0	55 039	-46,0	2,9	1,9
Tschechische Republik	8 763	-47,6	19 473	-40,8	1,0	2,2
Ungarn	5 134	-51,8	14 474	-45,6	0,8	2,8
Vereinigtes Königreich	65 455	-45,3	119 585	-44,2	6,3	1,8
Zypern	643	-32,7	1 474	-37,8	0,1	2,3
Island	688	-34,1	1 399	-39,3	0,1	2,0
Norwegen	5 089	-40,2	9 238	-41,8	0,5	1,8
Russland	20 884	-45,7	45 873	-43,3	2,4	2,2
Schweiz	36 523	-43,2	65 318	-42,7	3,4	1,8
Türkei	16 632	-30,6	33 190	-31,8	1,7	2,0
Ukraine	7 647	-32,3	15 400	-30,5	0,8	2,0
sonstige europäische Länder	14 524	-42,9	35 224	-35,6	1,9	2,4
<b>Afrika</b>	<b>6 769</b>	<b>-47,1</b>	<b>23 370</b>	<b>-30,7</b>	<b>1,2</b>	<b>3,5</b>
Republik Südafrika	1 260	-52,2	3 207	-46,4	0,2	2,5
sonstige afrikanische Länder	5 509	-45,8	20 163	-27,3	1,1	3,7
<b>Asien</b>	<b>63 793</b>	<b>-56,4</b>	<b>152 596</b>	<b>-52,1</b>	<b>8,0</b>	<b>2,4</b>
Arabische Golfstaaten	11 949	-41,6	25 676	-45,2	1,4	2,1
Volksrepublik China und Hongkong	15 113	-67,3	35 874	-63,4	1,9	2,4
Indien	5 962	-52,0	17 792	-42,8	0,9	3,0
Israel	3 171	-49,7	6 787	-50,2	0,4	2,1
Japan	11 807	-53,9	24 705	-51,1	1,3	2,1
Südkorea	3 027	-54,4	6 844	-55,5	0,4	2,3
Taiwan	1 755	-62,6	3 772	-57,5	0,2	2,1
sonstige asiatische Länder	11 009	-53,8	31 146	-42,4	1,6	2,8
<b>Amerika</b>	<b>60 278</b>	<b>-43,4</b>	<b>124 964</b>	<b>-41,2</b>	<b>6,6</b>	<b>2,1</b>
Kanada	5 783	-24,6	13 154	-21,7	0,7	2,3
USA	44 733	-44,5	86 652	-43,4	4,6	1,9
sonstige nordamerikanische Länder	281	-63,0	734	-49,9	—	2,6
Mittelamerika und Karibik	2 331	-47,4	5 623	-42,5	0,3	2,4
Brasilien	3 850	-46,7	9 957	-40,4	0,5	2,6
sonstige südamerikanische Länder	3 300	-43,0	8 844	-39,9	0,5	2,7
<b>Australien</b>	<b>3 531</b>	<b>-50,8</b>	<b>7 606</b>	<b>-47,0</b>	<b>0,4</b>	<b>2,2</b>
<b>Neuseeland und Ozeanien</b>	<b>788</b>	<b>-40,3</b>	<b>1 715</b>	<b>-41,2</b>	<b>0,1</b>	<b>2,2</b>
<b>Ohne Angabe</b>	<b>61 065</b>	<b>-51,8</b>	<b>104 169</b>	<b>-52,6</b>	<b>5,5</b>	<b>1,7</b>

## 4.1 Leistung der Campingplätze nach Herkunftsländern

April 2020

Herkunftsland (ständiger Wohnsitz)	Ankünfte		Übernachtungen			Mittlere Aufenthaltsdauer <sup>3)</sup>
	aller Gäste	Veränderung <sup>1)</sup>	aller Gäste	Veränderung <sup>1)</sup>	Anteil <sup>2)</sup>	
<b>Nordrhein-Westfalen</b>	<b>825</b>	<b>-98,8</b>	<b>3 176</b>	<b>-98,2</b>	<b>100</b>	<b>3,8</b>
<b>Bundesrepublik Deutschland</b>	<b>817</b>	<b>-98,7</b>	<b>3 089</b>	<b>-98,1</b>	<b>97,3</b>	<b>3,8</b>
<b>Ausland</b>	<b>8</b>	<b>-99,9</b>	<b>87</b>	<b>-99,6</b>	<b>2,7</b>	<b>10,9</b>
<b>Europa</b>	<b>8</b>	<b>-99,9</b>	<b>87</b>	<b>-99,6</b>	<b>100,0</b>	<b>10,9</b>
EU-Länder	8	-99,9	87	-99,6	100,0	10,9
Belgien	-	-100,0	1	-100,0	1,1	-
Bulgarien	-	-	-	-	-	-
Dänemark	-	-	-	-	-	-
Estland	-	-	-	-	-	-
Finnland	-	-	-	-	-	-
Frankreich	-	-	-	-	-	-
Griechenland	-	-	-	-	-	-
Republik Irland	-	-	-	-	-	-
Italien	-	-	-	-	-	-
Kroatien	2	x	18	x	20,7	9,0
Lettland	-	-	-	-	-	-
Litauen	-	-	-	-	-	-
Luxemburg	-	-	-	-	-	-
Malta	-	-	-	-	-	-
Niederlande	4	-99,9	8	-99,9	9,2	2,0
Österreich	1	-98,9	30	-86,0	34,5	30,0
Polen	1	-98,0	30	-77,1	34,5	30,0
Portugal	-	-	-	-	-	-
Rumänien	-	-	-	-	-	-
Schweden	-	-	-	-	-	-
Slowakische Republik	-	-	-	-	-	-
Slowenien	-	-	-	-	-	-
Spanien	-	-	-	-	-	-
Tschechische Republik	-	-	-	-	-	-
Ungarn	-	-	-	-	-	-
Vereinigtes Königreich	-	-	-	-	-	-
Zypern	-	-	-	-	-	-
Island	-	-	-	-	-	-
Norwegen	-	-	-	-	-	-
Russland	-	-	-	-	-	-
Schweiz	-	-	-	-	-	-
Türkei	-	-	-	-	-	-
Ukraine	-	-	-	-	-	-
sonstige europäische Länder	-	-	-	-	-	-
<b>Afrika</b>	<b>-</b>	<b>-</b>	<b>-</b>	<b>-</b>	<b>-</b>	<b>-</b>
Republik Südafrika	-	-	-	-	-	-
sonstige afrikanische Länder	-	-	-	-	-	-
<b>Asien</b>	<b>-</b>	<b>-</b>	<b>-</b>	<b>-</b>	<b>-</b>	<b>-</b>
Arabische Golfstaaten	-	-	-	-	-	-
Volksrepublik China und Hongkong	-	-	-	-	-	-
Indien	-	-	-	-	-	-
Israel	-	-	-	-	-	-
Japan	-	-	-	-	-	-
Südkorea	-	-	-	-	-	-
Taiwan	-	-	-	-	-	-
sonstige asiatische Länder	-	-	-	-	-	-
<b>Amerika</b>	<b>-</b>	<b>-</b>	<b>-</b>	<b>-</b>	<b>-</b>	<b>-</b>
Kanada	-	-	-	-	-	-
USA	-	-	-	-	-	-
sonstige nordamerikanische Länder	-	-	-	-	-	-
Mittelamerika und Karibik	-	-	-	-	-	-
Brasilien	-	-	-	-	-	-
sonstige südamerikanische Länder	-	-	-	-	-	-
<b>Australien</b>	<b>-</b>	<b>-</b>	<b>-</b>	<b>-</b>	<b>-</b>	<b>-</b>
<b>Neuseeland und Ozeanien</b>	<b>-</b>	<b>-</b>	<b>-</b>	<b>-</b>	<b>-</b>	<b>-</b>
<b>Ohne Angabe</b>	<b>-</b>	<b>-</b>	<b>-</b>	<b>-</b>	<b>-</b>	<b>-</b>

1) Veränderung gegenüber dem Vorjahreszeitraum in % – 2) Bei Übernachtungen von Gästen aus der Bundesrepublik Deutschland und dem Ausland: Anteil an allen Übernachtungen im Bundesgebiet; sonst: Anteil an allen Übernachtungen am Ausland zusammen. – 3) mittlere Aufenthaltsdauer in Tagen = Übernachtungen / Ankünfte



## 4.2 Leistung der Campingplätze nach Herkunftsländern

Januar bis April 2020

Herkunftsland (ständiger Wohnsitz)	Ankünfte		Übernachtungen			Mittlere Aufenthaltsdauer <sup>3)</sup>
	aller Gäste	Veränderung <sup>1)</sup>	aller Gäste	Veränderung <sup>1)</sup>	Anteil <sup>2)</sup>	
<b>Nordrhein-Westfalen</b>	<b>40 094</b>	<b>-68,0</b>	<b>120 289</b>	<b>-59,8</b>	<b>100</b>	<b>3,0</b>
<b>Bundesrepublik Deutschland</b>	<b>35 008</b>	<b>-67,7</b>	<b>108 016</b>	<b>-58,8</b>	<b>89,8</b>	<b>3,1</b>
<b>Ausland</b>	<b>5 086</b>	<b>-69,6</b>	<b>12 273</b>	<b>-66,5</b>	<b>10,2</b>	<b>2,4</b>
<b>Europa</b>	<b>5 054</b>	<b>-69,7</b>	<b>12 194</b>	<b>-66,7</b>	<b>99,4</b>	<b>2,4</b>
EU-Länder	4 545	-69,8	11 169	-66,4	91,0	2,5
Belgien	972	-67,0	2 384	-62,2	19,4	2,5
Bulgarien	3	-40,0	6	+20,0	—	2,0
Dänemark	60	-76,4	133	-76,8	1,1	2,2
Estland	—	—	—	—	—	—
Finnland	41	-25,5	58	-22,7	0,5	1,4
Frankreich	41	-76,7	100	-69,3	0,8	2,4
Griechenland	—	—	—	—	—	—
Republik Irland	12	-72,7	37	-61,1	0,3	3,1
Italien	20	-90,9	51	-84,9	0,4	2,6
Kroatien	2	x	18	x	0,1	9,0
Lettland	—	—	—	—	—	—
Litauen	1	-83,3	29	+262,5	0,2	29,0
Luxemburg	13	-89,3	32	-88,4	0,3	2,5
Malta	—	—	—	—	—	—
Niederlande	2 817	-70,8	6 750	-69,6	55,0	2,4
Österreich	23	-78,1	164	-45,9	1,3	7,1
Polen	30	-61,5	279	—	2,3	9,3
Portugal	4	-50,0	8	-83,0	0,1	2,0
Rumänien	2	-75,0	64	+357,1	0,5	32,0
Schweden	360	-53,6	378	-59,9	3,1	1,1
Slowakische Republik	—	—	—	—	—	—
Slowenien	—	—	—	—	—	—
Spanien	9	-80,9	34	-75,0	0,3	3,8
Tschechische Republik	—	—	—	—	—	—
Ungarn	7	-22,2	30	-11,8	0,2	4,3
Vereinigtes Königreich	128	-73,4	614	-47,8	5,0	4,8
Zypern	—	—	—	—	—	—
Island	—	—	—	—	—	—
Norwegen	152	-56,1	157	-61,5	1,3	1,0
Russland	2	-88,2	20	-48,7	0,2	10,0
Schweiz	44	-89,0	135	-83,5	1,1	3,1
Türkei	—	—	—	—	—	—
Ukraine	—	—	—	—	—	—
sonstige europäische Länder	311	-64,2	713	-64,7	5,8	2,3
<b>Afrika</b>	<b>—</b>	<b>—</b>	<b>—</b>	<b>—</b>	<b>—</b>	<b>—</b>
Republik Südafrika	—	—	—	—	—	—
sonstige afrikanische Länder	—	—	—	—	—	—
<b>Asien</b>	<b>—</b>	<b>—</b>	<b>—</b>	<b>—</b>	<b>—</b>	<b>—</b>
Arabische Golfstaaten	—	—	—	—	—	—
Volksrepublik China und Hongkong	—	—	—	—	—	—
Indien	—	—	—	—	—	—
Israel	—	—	—	—	—	—
Japan	—	—	—	—	—	—
Südkorea	—	—	—	—	—	—
Taiwan	—	—	—	—	—	—
sonstige asiatische Länder	—	—	—	—	—	—
<b>Amerika</b>	<b>17</b>	<b>-26,1</b>	<b>23</b>	<b>-28,1</b>	<b>0,2</b>	<b>1,4</b>
Kanada	5	-28,6	11	+57,1	0,1	2,2
USA	—	—	—	—	—	—
sonstige nordamerikanische Länder	—	—	—	—	—	—
Mittelamerika und Karibik	6	x	6	x	—	1,0
Brasilien	2	x	2	x	—	1,0
sonstige südamerikanische Länder	4	-33,3	4	-50,0	—	1,0
<b>Australien</b>	<b>—</b>	<b>—</b>	<b>—</b>	<b>—</b>	<b>—</b>	<b>—</b>
<b>Neuseeland und Ozeanien</b>	<b>—</b>	<b>—</b>	<b>—</b>	<b>—</b>	<b>—</b>	<b>—</b>
<b>Ohne Angabe</b>	<b>15</b>	<b>x</b>	<b>56</b>	<b>x</b>	<b>0,5</b>	<b>3,7</b>

Anmerkungen Seite 79

# Reisegebiete in Nordrhein-Westfalen



Grafik: IT.NRW

## Reisegebiete in Nordrhein-Westfalen

Amtliche Schlüssel-Nummer	Verwaltungsbezirk	Amtliche Schlüssel-Nummer	Verwaltungsbezirk
<b>Eifel und Region Aachen</b>		<b>Bergisches Land</b>	
334 000	Städteregion Aachen	316 000	Leverkusen, krfr. Stadt
358 000	Kreis Düren	374 000	Oberbergischer Kreis
366 000	Kreis Euskirchen	378 000	Rhein.-Berg. Kreis
<b>Niederrhein</b>		<b>Bergisches Städtedreieck</b>	
112 000	Duisburg, krfr. Stadt	120 000	Remscheid, krfr. Stadt
114 000	Krefeld, krfr. Stadt	122 000	Solingen, krfr. Stadt
116 000	Mönchengladbach, krfr. Stadt	124 000	Wuppertal, krfr. Stadt
154 000	Kreis Kleve		
162 000	Rhein-Kreis Neuss		
166 000	Kreis Viersen		
170 000	Kreis Wesel		
370 000	Kreis Heinsberg		
<b>Münsterland</b>		<b>Bonn und Rhein-Sieg-Kreis</b>	
		314 000	Bonn, krfr. Stadt
		382 000	Rhein-Sieg-Kreis
<b>Köln und Rhein-Erft-Kreis</b>			
515 000	Münster, krfr. Stadt		
554 000	Kreis Borken		
558 000	Kreis Coesfeld		
566 000	Kreis Steinfurt	315 000	Köln, krfr. Stadt
570 000	Kreis Warendorf	362 000	Rhein-Erft-Kreis
<b>Teutoburger Wald</b>		<b>Düsseldorf und Kreis Mettmann</b>	
711 000	Bielefeld, krfr. Stadt	111 000	Düsseldorf, krfr. Stadt
754 000	Kreis Gütersloh	158 000	Kreis Mettmann
758 000	Kreis Herford		
762 000	Kreis Höxter		
766 000	Kreis Lippe		
770 000	Kreis Minden-Lübbecke		
774 000	Kreis Paderborn		
<b>Sauerland</b>		<b>Ruhrgebiet</b>	
		113 000	Essen, krfr. Stadt
		117 000	Mülheim an der Ruhr, krfr. Stadt
		119 000	Oberhausen, krfr. Stadt
		512 000	Bochum, krfr. Stadt
		513 000	Gelsenkirchen, krfr. Stadt
958 000	Hochsauerland Kreis	562 000	Kreis Recklinghausen
962 000	Märkischer Kreis	911 000	Bochum, krfr. Stadt
966 000	Kreis Olpe	913 000	Dortmund, krfr. Stadt
974 000	Kreis Soest	914 000	Hagen, krfr. Stadt
		915 000	Hamm, krfr. Stadt
		916 000	Herne, krfr. Stadt
		954 000	Ennepe-Ruhr-Kreis
		978 000	Kreis Unna
<b>Siegerland-Wittgenstein</b>			
970 000	Kreis Siegen-Wittgenstein		

## Kur- und Erholungsorte in Nordrhein-Westfalen

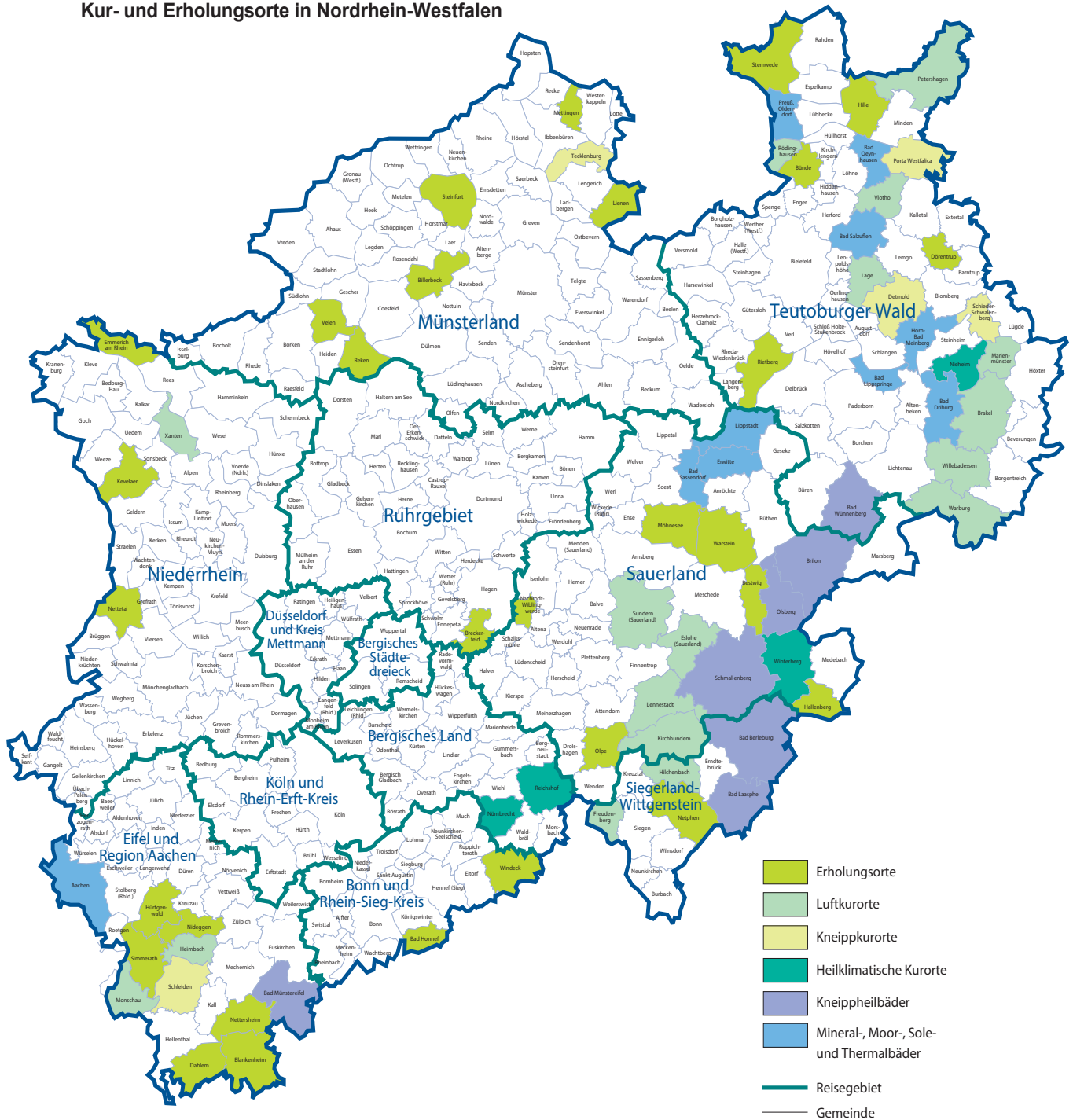

Grafik: IT.NRW

## Kurorte und Erholungsorte in Nordrhein-Westfalen

Amtliche Schlüssel-Nummer	Gemeinde	Amtliche Schlüssel-Nummer	Gemeinde
<b>Mineral-, Moor-, Sole- und Thermalbäder</b>		<b>noch: Luftkurort</b>	
334 002	Aachen, Stadt	966 016	Kirchhundem
762 004	Bad Driburg, Stadt	766 040	Lage, Stadt
774 008	Bad Lippspringe, Stadt	966 020	LenneStadt, Stadt
770 004	Bad Oeynhausen, Stadt	762 024	Marienmünster, Stadt
766 008	Bad Salzuflen, Stadt	334 020	Monschau, Stadt
974 008	Bad Sassendorf	770 028	Petershagen, Stadt
974 016	Erwitte, Stadt	758 028	Rödinghausen
766 032	Horn-Bad Meinberg, Stadt	958 044	Sundern (Sauerland), Stadt
974 028	Lippstadt, Stadt	758 036	Vlotho, Stadt
770 036	Preußisch-Oldendorf, Stadt	762 036	Warburg, Stadt
		762 040	Willebadessen, Stadt
		170 052	Xanten, Stadt
<b>Heilklimatischer Kurort</b>		<b>Erholungsort</b>	
762 028	Nieheim, Stadt	382 008	Bad Honnef, Stadt
374 032	Nümbrecht	958 008	Bestwig
374 040	Reichshof	558 008	Billerbeck, Stadt
958 048	Winterberg, Stadt	366 008	Blankenheim
		954 004	Breckerfeld, Stadt
<b>Kneippkurort</b>		758 004	Bünde, Stadt
766 020	Detmold, Stadt	366 012	Dahlem
770 032	Porta Westfalica, Stadt	766 024	Dörentrup
766 060	Schieder-Schwalenberg, Stadt	154 008	Emmerich am Rhein, Stadt
366 036	Schleiden, Stadt	958 020	Hallenberg, Stadt
566 088	Tecklenburg, Stadt	770 012	Hille
		358 016	Hürtgenwald
<b>Kneippheilbad</b>		154 032	Kevelaer, Stadt
970 004	Bad Berleburg, Stadt	566 044	Lienen
970 028	Bad Laasphe, Stadt	566 056	Mettingen
366 004	Bad Münstereifel, Stadt	974 032	Möhnesee
774 040	Bad Wünnenberg, Stadt	962 044	Nachrodt-Wiblingwerde
958 012	Brilon, Stadt	970 032	Netphen, Stadt
958 036	Olsberg, Stadt	366 032	Nettersheim
958 040	Schmallenberg, Stadt	166 016	Nettetal, Stadt
		358 044	Nideggen, Stadt
<b>Luftkurort</b>		966 024	Olpe, Stadt
762 016	Brakel, Stadt	554 044	Reken
958 016	Eslohe (Sauerland)	754 032	Rietberg, Stadt
970 016	Freudenberg, Stadt	334 028	Simmerath
358 012	Heimbach, Stadt	566 084	Steinfurt, Stadt
970 020	Hilchenbach, Stadt	770 044	Stemwede
		554 064	Velen, Stadt
		974 044	Warstein, Stadt
		382 076	Windeck

Stand: Dezember 2018

# Veröffentlichungen aus den Fachbereichen Handel und Verkehr

## Entwicklung von Umsatz und Beschäftigung in nordrhein-westfälischen Unternehmen des Einzelhandels, des Kraftfahrzeughandels, des Großhandels und des Gastgewerbes

Inhalt: Jedes der drei monatlich erscheinenden Hefte enthält die vorläufigen Ergebnisse der Umsatzentwicklung und der Entwicklung der Beschäftigtenzahlen als Messzahlen auf der Basis des Jahres 2015 und als prozentuale Abweichung zum Vormonat und zum Vorjahresmonat. Die Ergebnisse werden in einigen Eckzahlen für die wichtigsten Wirtschaftszweige dargestellt.

Einzelhandel:	Bestell-Nr. G11
Gastgewerbe:	Bestell-Nr. G43
Großhandel:	Bestell-Nr. G12
Kraftfahrzeughandel (inkl. Instandhaltung und Reparatur):	Bestell-Nr. G15

**Fachliche Auskünfte zu diesen Veröffentlichungen erteilen Ihnen gerne Matthias Baer und Numan Yazici unter Telefon-Nr. 0211 9449-3787 bzw. 0211 9449-3785.**

## Gäste und Übernachtungen im Reiseverkehr Nordrhein-Westfalens

Inhalt: Das Heft enthält vorläufige Ergebnisse von Ankünften, Übernachtungen und Aufenthaltsdauer der Gäste in nordrhein-westfälischen Beherbergungsstätten sowie die Zahl der Beherbergungsstätten, Gästebetten und die prozentuale Kapazitätsauslastung gegliedert nach Bade-, Kur-, Erholungsorten und sonstigen Gemeinden, nach Betriebsarten, Regionaleinheiten, Reisegebieten und nach Herkunftsländern. Dargestellt wird die Anzahl, die prozentuale Veränderung gegenüber dem Vorjahresmonat sowie die durchschnittliche Aufenthaltsdauer in Tagen.

Bestell-Nr. G41

**Fachliche Auskünfte zu diesen Veröffentlichungen erteilen Ihnen gerne Markus Sesterhenn und Michael Schumann unter Telefon-Nr. 0211 9449-3816 bzw. 0211 9449-3818.**

## Straßenverkehrsunfälle in Nordrhein-Westfalen

Inhalt: Der Monatsbericht enthält Ergebnisse von Straßenverkehrsunfällen und dabei Verunglückten in Nordrhein-Westfalen nach Unfallkategorien, nach Straßen-, Unfallarten, Unfalltypen, nach Tagesdatum, Ortslage, Art der Verkehrsbeteiligung, Unfallursachen und nach Fehlverhalten der Fahrzeugführer sowie die Anzahl der Verunglückten nach der Schwere der Verletzung, Altersgruppen und Geschlecht. Dargestellt werden die monatlichen und die kumulierten Zahlen, die Vorjahresergebnisse und die prozentuale Veränderung gegenüber den Vorjahreszeiträumen. Auf Gemeindeebene sind Ergebnisse nach Ortslage und Unfallkategorien enthalten.

Bestell-Nr. H12

## Straßenverkehrsunfälle in Nordrhein-Westfalen

Inhalt: Der Bericht enthält Ergebnisse von Straßenverkehrsunfällen und dabei Verunglückten in Nordrhein-Westfalen nach Unfallkategorien, nach Straßen-, Unfallarten, Unfalltypen, nach Tagesdatum, Ortslage, Art der Verkehrsbeteiligung, Unfallursachen und nach Fehlverhalten der Fahrzeugführer sowie die Anzahl der Verunglückten nach der Schwere der Verletzung, Altersgruppen und Geschlecht. Dargestellt werden die Jahreswerte, die Vorjahresergebnisse und die prozentuale Veränderung gegenüber den Vorjahreszeiträumen. Auf Gemeindeebene sind Ergebnisse nach Ortslage und Unfallkategorien enthalten. Zahlreiche Grafiken und eine Farbkarte runden den Bericht ab.

Bestell-Nr. H13

**Fachliche Auskünfte zu diesen Veröffentlichungen erteilen Ihnen gerne Petra Focks und Dirk Kamps unter Telefon-Nr. 0211 9449-3820 bzw. 0211 9449-3827.**

## Binnenschifffahrt in Nordrhein-Westfalen

Inhalt: Der Monatsbericht enthält die Entwicklung des Güterverkehrs auf den nordrhein-westfälischen Binnenwasserstraßen nach Verkehrsbeziehungen und Güterabteilungen. Dargestellt werden die monatlichen Gütermengen in Tonnen bzw. der Containerumschlag für Nordrhein-Westfalen, die Mengen des Vormonats und des Vorjahresmonats sowie die kumulierten Jahresgütermengen im Vergleich zum Vorjahreszeitraum mit der prozentualen Veränderung.

Bestell-Nr. H21

**Fachliche Auskünfte zu diesen Veröffentlichungen erteilen Ihnen gerne Dirk Kamps und Sabine Schmidt unter Telefon-Nr. 0211 9449-3827 bzw. 0211 9449-3826.**