



und Erden. .	2	x	.	.	1200	Tabakerzeugnisse (ohne Abfälle)	5	x
rdgas-	-	-	-	-	1299	Veredlung von Erzeugnissen dieser Güter-	-	-
ergbau	-	-	-	-	13	abteilung	-	-
und Erden. .	2	x	.	.	1310	Textilien	237	x
.	962	x	24 479 717	22	1310	Textile Spinnstoffe und Garne.	10	17 099 206
.	92	x	4 232 700	32	1320	Gewebe.	43	69 407 753
.	22	x	196 962	7	1330	Textilveredlung.	48	x
.	157	x	4 410 627	31	1391	Gewirke und Gestricke.	12	x
erzeugnisse .	10	x	9 609 047	5	1392	Konfektionierte Textilwaren (ohne Bekleidung) . .	70	x
oren,	6	x	148 319	14	1393	Teppiche und textile Fußbodenbeläge,	-	-
.	12	x	495 480	26	1394	auch konfektioniert	kg	14 36 845 082
l. g.	42	x	1 211 722	36	1395	Sellerwaren	kg	4 3 029 310
.	11	.	2 885 581	30	1396	Vliesstoffe (auch getränkt, bestrichen, überzogen	-	-
.	4	.	97 467	16	1399	oder mit Lagen versehen) und Erzeugnisse	-	-
peiseeis) . .	27	x	1 342 737	8	14	daraus (ohne Bekleidung)	kg	12 49 308 780
.	4	.	85 542 600	10	1411	Technische Textilien	65	x
.	26	x	577 201	19	1412	Sonstige Textilwaren, a. n. g.	5	x
.	13	x	460 971	42	1413	Bekleidung	49	x
.	508	x	3 186 592	26	1414	Bekleidung aus Leder oder rekonstituiertem	-	-
.	55	.	.	.	1415	Leder (einschl. Mänteln) (ohne Bekleidungs-	-	-
.	2	.	.	.	1416	zubehör, Schuhe und Kopfbedeckungen)	St	11 1 075 085
.	7	.	.	.	1417	Arbeits- und Berufsbekleidung	-	-
.	41	.	605 557 331	30	1418	Sonstige Oberbekleidung (ohne Arbeits-	St	19 5 795 500
.	11	.	124 048 886	26	1419	und Berufsbekleidung)	-	-
.	24	x	474 688	17	1420	Wäsche.	11	x
.	24	x	465 843	18	1431	Bekleidung und Bekleidungszubehör, a. n. g. . . .	12	x
ereitungen,	2	.	.	.	1432	Pelzwaren	-	-
n oder zum	61	x	786 590	17	1433	Strumpfwaren.	4	x
inem Inhalt	29	x	453 031	12	1439	Bekleidung a. n. g., aus Gewirken oder Gestricke	St	4 .
.	26	.	.	.	1499	Veredlung von Erzeugnissen dieser Güterab-	-	-
ereitet	-	-	-	-	15	teilung (ohne Bekleidung aus textilen Stoffen) . .	2	x
Güter-	-	-	-	-	1511	Leder und Lederwaren	33	x
	-	-	-	-	1512	Leder und Lederfaserstoff; zugerichtete	-	-
	-	-	-	-	1520	und gefärbte Felle	4	x
	-	-	-	-	1599	Lederwaren (ohne Lederbekleidung und Schuhe) .	16	x
	-	-	-	-		Schuhe	13	x
	-	-	-	-		Veredlung von Erzeugnissen dieser Güter-	-	-
	-	-	-	-		abteilung	-	-

Statistische Berichte

Gäste und Übernachtungen im Reiseverkehr Nordrhein-Westfalens

März 2020



Gäste und Übernachtungen im Reiseverkehr Nordrhein-Westfalens

März 2020

Herausgegeben von
Information und Technik Nordrhein-Westfalen, Statistisches Landesamt
Mauerstraße 51, 40476 Düsseldorf • Postfach 10 11 05, 40002 Düsseldorf
Telefon 0211 9449-01 • Telefax 0211 9449-8000
Internet: <http://www.it.nrw>
E-Mail: poststelle@it.nrw.de

Erschienen im Mai 2020

Alle Statistischen Berichte finden Sie als PDF-Datei zum kostenlosen
Download in unserer Internet-Rubrik Aktuell / Publikationen.
© Information und Technik NRW, Düsseldorf, 2020
Auszugsweise Vervielfältigung und Verbreitung mit Quellenangabe gestattet.

Inhalt

	Seite
Vorbemerkungen	4
Hinweis	5
Grafiken	6
Tabellenteil	
1. Entwicklung der Ankünfte und Übernachtungen	8
2. Kapazität und Leistung der Beherbergungsstätten im März 2020 nach	
2.1 Verwaltungsbezirken	9
2.2 Gemeindegruppen und Betriebsarten	23
2.3 Reisegebieten und Betriebsarten	27
2.4 Reisegebieten und Herkunftsländern	31
3. Leistung der Beherbergungsstätten von Januar bis März 2020 nach	
3.1 Verwaltungsbezirken	44
3.2 Gemeindegruppen und Betriebsarten	58
3.3 Reisegebieten und Betriebsarten	62
3.4 Reisegebieten und Herkunftsländern	66
4.1 Leistung der Campingplätze nach Herkunftsländern	79
4.2 Leistung der Campingplätze nach Herkunftsländern – kumulierte Ergebnisse	80
Karte	
Reisegebiete in Nordrhein-Westfalen	81
Übersicht der Reisegebiete / Regionen in Nordrhein-Westfalen	82
Karte	
Kur- und Erholungsorte in Nordrhein-Westfalen	83
Verzeichnis der Kurorte und Erholungsorte in Nordrhein-Westfalen	84
Veröffentlichungen	85

Vorbemerkungen

In der Beherbergungsstatistik des Reiseverkehrs werden monatlich die angekommenen Gäste und Gästeübernachtungen in Beherbergungsbetrieben und auf Campingplätzen erfasst, wobei die Gäste aus dem Ausland nach dem Herkunftsland (ständiger Wohnsitz) untergliedert werden. Bei Beherbergungsbetrieben wird die Zahl der angebotenen Betten und bei Campingplätzen die Zahl der angebotenen Stellplätze erhoben. Einmal jährlich wird bei Betrieben der klassischen Hotellerie zum Stichtag 31. Juli die Zahl der angebotenen Gästezimmer erfasst und in der Juli-Ausgabe dieses Berichts veröffentlicht.

Die Rechtsgrundlage dieser Erhebung ist das „Gesetz zur Neuordnung der Statistik über die Beherbergung im Reiseverkehr (Beherbergungsstatistikgesetz – BeherbStatG) vom 22. Mai. 2002“ (BGBl. I S. 1642), zuletzt geändert durch Artikel 11 des Gesetzes vom 28. Juli 2015 (BGBl. I S. 1400). Nach § 3 (I) dieses Gesetzes werden nur Beherbergungsbetriebe in die Erhebung einbezogen, die zehn und mehr Schlafgelegenheiten bzw. bei Campingplätzen zehn und mehr Stellplätze aufweisen.

Darstellung der Ergebnisse

Die vorliegenden Monatsergebnisse enthalten vorläufige Zahlen. In der Regel weichen aber die endgültigen Ergebnisse nur geringfügig davon ab. In den aufsummierten Teiljahresergebnissen im zweiten Teil des Berichtes fließen jeweils nachträgliche Meldungen von Beherbergungsbetrieben ein, so dass diese Ergebnisse im Laufes des Jahres beständiger werden.

Zurzeit gibt es in Nordrhein-Westfalen zwei Gemeinden (von 396), die keine Beherbergungsstätte mit zehn und mehr Betten haben. Sie werden in der Erhebung nicht berücksichtigt.

Die Zahl der prädikatisierten Orte in Nordrhein-Westfalen beträgt zurzeit 72. Darunter befinden sich 10 Mineral-, Moor-, Sole- und Thermalbäder, 4 Heilklimatische Kurorte, 5 Kneippkurorte, 7 Kneippheilbäder, 16 Luftkurorte und 30 Erholungsorte. Eine Übersicht der Lage dieser Orte finden Sie am Ende des Berichtes.

Hinweis

Abweichungen in den Summen ergeben sich aus dem Runden der Einzelwerte

Eventuelle Abweichungen der Monatswerte in Tabelle 1 gegenüber den Monatswerten vorangegangener Statistischer Berichte ergeben sich durch Nachmeldungen.

Zeichenerklärung

(nach DIN 55 301)

0	weniger als die Hälfte von 1 in der letzten besetzten Stelle, jedoch mehr als nichts
—	nichts vorhanden (genau null)
...	Angabe fällt später an
x	Tabellenfach gesperrt, weil Aussage nicht sinnvoll
.	Zahlenwert unbekannt oder geheim zu halten

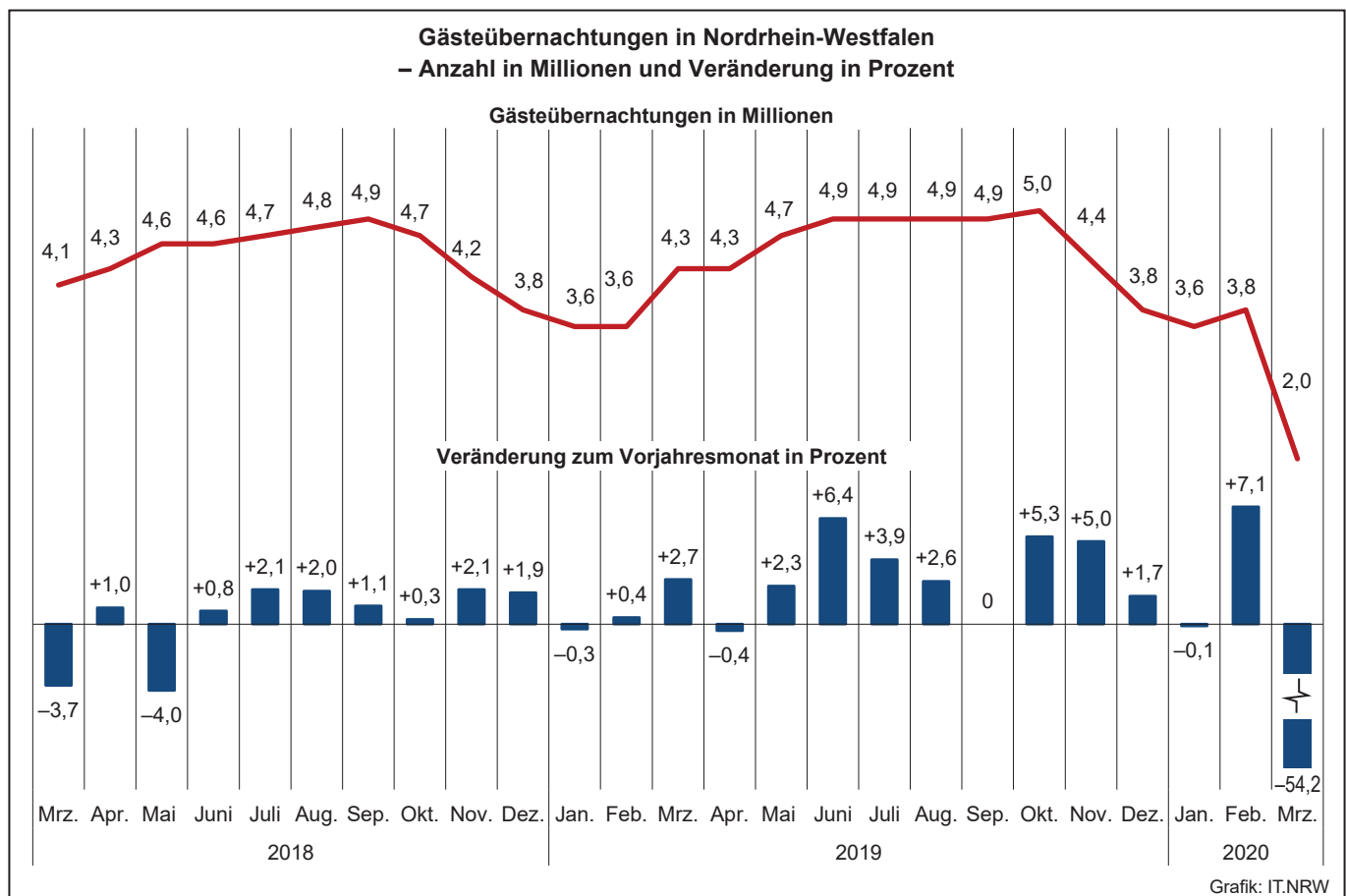
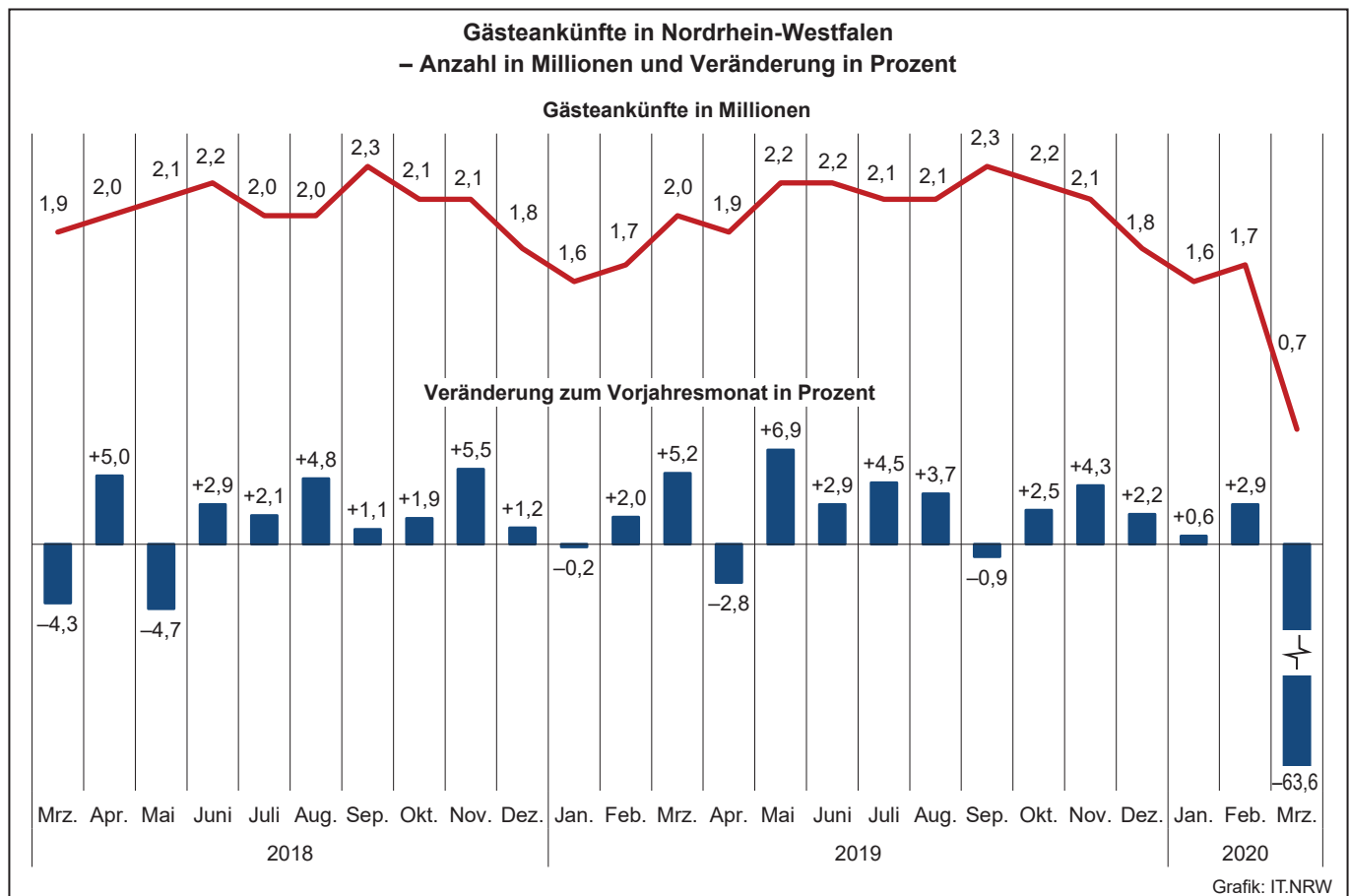

**Übernachtungen in NRW je 1 000 Einwohner nach Reisegebieten
sowie Anteil der deutschen und ausländischen Gäste im März 2020**

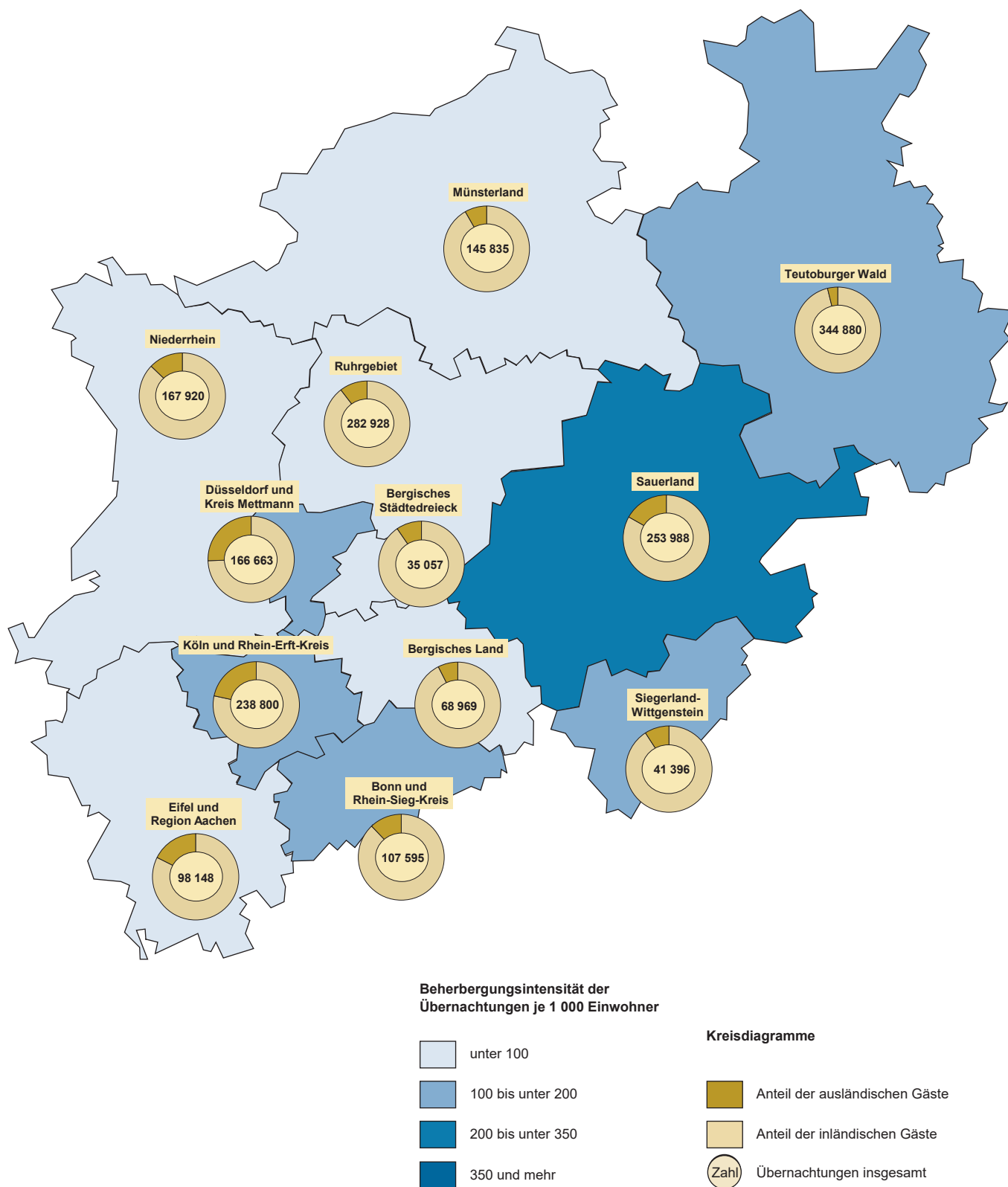

Grafik: IT.NRW

1. Entwicklung der Ankünfte und Übernachtungen

Zeitraum		Ankünfte		Übernachtungen		Ankünfte		Übernachtungen	
		aller Gäste	ausländischer Gäste	aller Gäste	ausländischer Gäste	aller Gäste	ausländischer Gäste	aller Gäste	ausländischer Gäste
		Anzahl				Veränderungen zum Vorjahresmonat in %			
2018	Januar	1 628 880	385 771	3 633 268	814 602	+3,8	+2,2	+3,9	+4,1
	Februar	1 633 995	355 431	3 581 843	753 874	+4,2	+2,7	+4,0	+1,9
	März	1 881 579	426 026	4 149 018	854 579	-4,3	-6,2	-3,7	-9,0
	April	1 960 742	438 863	4 275 128	877 918	+5,0	+6,7	+1,0	+5,2
	Mai	2 083 583	433 740	4 578 751	872 253	-4,7	-14,1	-4,0	-16,0
	Juni	2 165 462	427 563	4 586 548	837 389	+2,9	+0,8	+0,8	-1,9
	Juli	2 044 143	474 428	4 706 900	1 018 617	+2,1	+2,2	+2,1	-
	August	2 043 271	502 327	4 800 439	1 137 336	+4,8	+4,5	+2,0	+2,7
	September	2 292 975	467 545	4 860 551	940 028	+1,1	-0,7	+1,1	-1,5
	Oktober	2 129 904	457 654	4 734 131	934 495	+1,9	+0,8	+0,3	-2,8
	November	2 051 136	433 284	4 236 282	843 252	+5,5	+1,0	+2,1	-3,9
	Dezember	1 784 987	463 723	3 784 172	901 503	+1,2	+2,0	+1,9	+2,0
2019	Januar	1 626 411	388 323	3 624 078	812 914	-0,2	+0,7	-0,3	-0,2
	Februar	1 666 541	359 183	3 594 398	758 702	+2,0	+1,1	+0,4	+0,6
	März	1 978 946	428 660	4 260 353	876 357	+5,2	+0,6	+2,7	+2,5
	April	1 906 579	413 433	4 258 839	826 638	-2,8	-5,8	-0,4	-5,8
	Mai	2 227 835	453 165	4 682 314	884 824	+6,9	+4,5	+2,3	+1,4
	Juni	2 229 194	463 356	4 879 763	959 849	+2,9	+8,4	+6,4	+14,6
	Juli	2 136 421	495 832	4 891 590	1 058 877	+4,5	+4,5	+3,9	+4,0
	August	2 117 855	500 096	4 925 448	1 116 957	+3,7	-0,4	+2,6	-1,8
	September	2 273 460	458 884	4 862 741	930 989	-0,9	-1,9	-	-1,0
	Oktober	2 182 699	509 431	4 984 730	1 098 861	+2,5	+11,3	+5,3	+17,6
	November	2 140 019	459 660	4 445 979	905 918	+4,3	+6,1	+5,0	+7,4
	Dezember	1 823 690	477 000	3 849 551	919 833	+2,2	+2,9	+1,7	+2,0
2020	Januar	1 635 883	366 251	3 620 035	756 955	+0,6	-5,7	-0,1	-6,9
	Februar	1 715 573	381 790	3 848 272	832 684	+2,9	+6,3	+7,1	+9,8
	März	720 549	114 469	1 952 179	255 931	-63,6	-73,3	-54,2	-70,8
	April
	Mai
	Juni
	Juli
	August
	September
	Oktober
	November
	Dezember

2.1 Kapazität und Leistung der Beherbergungsstätten nach Verwaltungsbezirken

März 2020

Amtliche Schlüsselnummer	Verwaltungsbezirk	Betriebe		Betten			Mittlere Aufenthaltsdauer ³⁾	
		geöffnete	Veränderung ¹⁾	angebotene	Veränderung ¹⁾	mittlere Auslastung ²⁾	aller Gäste	ausländischer Gäste
111 000	Kreisfreie Städte							
112 000	Düsseldorf	218	-3,1	27 643	-2,6	18,0	1,6	1,7
113 000	Duisburg	46	-6,1	3 774	+0,5	22,7	2,5	2,1
114 000	Essen	93	-1,1	10 160	-1,4	21,1	2,5	2,4
116 000	Krefeld	22	-	1 802	+1,0	19,8	1,9	2,3
117 000	Mönchengladbach	29	-3,3	2 267	-0,6	21,5	1,8	1,5
119 000	Mülheim an der Ruhr	31	-	1 733	+1,2	14,1	2,2	2,9
120 000	Oberhausen	32	+14,3	3 212	+24,2	28,2	2,7	2,0
122 000	Remscheid	17	-	894	+0,8	17,4	2,3	1,5
124 000	Solingen	18	-	876	+0,8	10,7	2,1	2,5
	Wuppertal	45	+4,7	4 215	+10,3	27,1	2,7	2,5
154 000	Kreis Kleve	120	-8,4	5 676	+0,4	18,8	2,5	2,3
154 004	Bedburg-Hau	3	-	85	-	.	.	.
154 008	Emmerich am Rhein, Stadt	9	-10,0	233	-8,3	22,9	2,7	4,3
154 012	Geldern, Stadt	11	-	556	+0,4	44,9	5,3	3,4
154 016	Goch, Stadt	11	-8,3	470	-2,9	22,3	2,3	3,4
154 020	Issum	2	-33,3	12	-62,5	.	.	.
154 024	Kalkar, Stadt	8	-	1 160	-	10,0	1,6	1,5
154 028	Kerken	4	-	89	+2,3	5,4	1,6	3,0
154 032	Kevelaer, Stadt	17	-10,5	825	+22,4	16,9	2,8	9,7
154 036	Kleve, Stadt	14	-	718	-1,4	18,3	2,1	2,8
154 040	Kranenburg	6	-	295	-	8,6	2,5	15,0
154 044	Rees, Stadt	9	-10,0	276	+1,1	21,4	1,8	1,5
154 048	Rheurdt	3	-40,0	109	-15,5	.	.	.
154 052	Straelen, Stadt	7	-12,5	203	-1,9	19,0	2,4	8,6
154 056	Uedem	5	-	187	-	36,5	2,3	1,0
154 060	Wachtendonk	4	-33,3	59	-44,9	15,3	2,4	1,5
154 064	Weeze	7	-	399	-	14,4	1,5	1,2
158 000	Kreis Mettmann	94	-5,1	7 235	-2,3	19,2	2,0	2,3
158 004	Erkrath, Stadt	4	-	244	-	14,9	2,0	2,9
158 008	Haan, Stadt	4	-20,0	358	-20,8	18,5	2,0	2,4
158 012	Heiligenhaus, Stadt	4	-	207	-2,4	.	.	.
158 016	Hilden, Stadt	12	-7,7	1 055	-4,0	19,4	2,8	3,1
158 020	Langenfeld (Rhld.), Stadt	11	-	478	+6,5	21,3	3,3	1,8
158 024	Mettmann, Stadt	9	-10,0	1 021	-2,6	19,0	1,9	2,2
158 026	Monheim am Rhein, Stadt	7	-12,5	758	-1,6	17,1	1,9	2,3
158 028	Ratingen, Stadt	29	-	2 522	-0,3	20,4	1,8	1,8
158 032	Velbert, Stadt	12	-7,7	530	-4,2	18,4	1,8	1,3
158 036	Wülfrath, Stadt	2	-	62	+26,5	.	.	.
162 000	Rhein-Kreis Neuss	86	-2,3	6 324	+2,1	27,0	3,6	2,2
162 004	Dormagen, Stadt	15	-	713	+0,3	36,4	5,4	3,2
162 008	Grevenbroich, Stadt	11	-15,4	587	-2,0	15,5	2,4	1,5
162 012	Jüchen, Stadt	3	-	81	-11,0	21,8	2,5	2,7
162 016	Kaarst, Stadt	9	-	570	+0,2	17,7	1,8	2,9
162 020	Korschenbroich, Stadt	7	-	331	+0,6	.	.	.
162 022	Meerbusch, Stadt	19	+5,6	932	-0,9	47,0	9,9	8,3
162 024	Neuss, Stadt	18	-	3 046	+6,7	16,9	1,9	1,6
162 028	Rommerskirchen	4	-20,0	64	-34,0	.	.	.
166 000	Kreis Viersen	68	+9,7	2 746	+4,9	23,3	2,5	3,6
166 004	Brüggen	9	+12,5	217	-29,1	12,0	2,4	1,9
166 008	Grefrath	3	-	193	-	12,0	2,4	2,1
166 012	Kempfen, Stadt	7	+16,7	248	+4,2	21,7	4,5	4,6
166 016	Nettetal, Stadt	15	+7,1	1 075	+18,9	29,7	2,2	2,4
166 020	Niederkrüchten	9	+12,5	79	-2,5	29,8	2,9	4,3
166 024	Schwalmtal	2	-	40	-	.	.	.
166 028	Tönisvorst, Stadt	5	+25,0	83	+9,2	.	.	.
166 032	Viersen, Stadt	9	+12,5	221	+11,1	17,3	1,9	1,6
166 036	Willich, Stadt	9	-	590	+1,7	24,1	2,7	4,4
170 000	Kreis Wesel	108	-0,9	4 773	+0,2	20,0	2,1	2,0
170 004	Alpen	4	-33,3	108	-23,4	9,6	1,7	2,0
170 008	Dinslaken, Stadt	10	-9,1	379	-	20,7	2,0	2,9
170 012	Hamminkeln, Stadt	8	-	334	+2,1	58,0	7,4	7,6
170 016	Hünxe	5	-	116	-	2,2	1,5	3,3
170 020	Kamp-Lintfort, Stadt	5	-	360	-6,3	9,1	1,8	3,1

1) Veränderung gegenüber dem Vorjahresmonat in % – 2) mittlere Auslastung = (Übernachtungen / angebotene Bettentage) * 100 – 3) mittlere Aufenthaltsdauer (in Tagen) = Übernachtungen / Ankünfte

Noch: 2.1 Kapazität und Leistung der Beherbergungsstätten nach Verwaltungsbezirken

März 2020

Amtliche Schlüsselnummer	Verwaltungsbezirk	Ankünfte				Übernachtungen			
		aller Gäste	Veränderung ¹⁾	ausländischer Gäste	Veränderung ¹⁾	aller Gäste	Veränderung ¹⁾	ausländischer Gäste	Veränderung ¹⁾
111 000	Kreisfreie Städte								
112 000	Düsseldorf	83 635	-69,5	21 805	-78,5	132 363	-70,6	37 412	-79,8
112 000	Duisburg	8 767	-65,1	1 398	-72,2	22 082	-53,7	2 903	-67,3
113 000	Essen	21 904	-69,8	2 896	-79,2	54 958	-62,5	6 851	-75,0
114 000	Krefeld	4 933	-62,9	516	-85,4	9 217	-59,3	1 194	-81,4
116 000	Mönchengladbach	6 588	-62,4	1 110	-65,5	11 747	-61,5	1 706	-72,6
117 000	Mülheim an der Ruhr	2 969	-65,9	326	-71,8	6 472	-61,3	931	-68,7
119 000	Oberhausen	8 881	-56,8	1 042	-70,5	24 139	-40,3	2 046	-69,2
120 000	Remscheid	1 728	-71,5	150	-80,9	3 909	-60,5	226	-84,6
122 000	Solingen	1 229	-70,2	154	-77,6	2 586	-69,0	380	-79,1
124 000	Wuppertal	10 495	-51,0	1 104	-67,5	28 562	-48,6	2 747	-61,7
154 000	Kreis Kleve	12 053	-60,0	2 677	-50,4	29 581	-52,8	6 224	-41,0
154 004	Bedburg-Hau
154 008	Emmerich am Rhein, Stadt	462	-60,5	128	-54,9	1 233	-52,3	547	-29,8
154 012	Geldern, Stadt	1 308	-63,4	76	-59,6	6 993	-34,7	261	-31,1
154 016	Goch, Stadt	1 574	-56,8	284	+2,2	3 682	-51,5	979	+55,9
154 020	Issum
154 024	Kalkar, Stadt	2 204	-51,3	1 206	-30,2	3 552	-57,0	1 868	-41,9
154 028	Kerken	109	-69,5	14	-79,1	179	-68,2	42	-73,2
154 032	Kevelaer, Stadt	1 016	-59,9	66	-76,4	2 873	-46,3	641	-11,0
154 036	Kleve, Stadt	1 496	-65,1	153	-72,4	3 204	-58,3	433	-59,7
154 040	Kranenburg	297	-80,3	10	-80,0	753	-77,7	150	-44,9
154 044	Rees, Stadt	774	-53,6	101	-50,5	1 361	-57,1	148	-61,2
154 048	Rheurdt
154 052	Straelen, Stadt	513	-56,6	22	-83,5	1 234	-52,6	189	-70,7
154 056	Uedem	590	-41,6	3	-40,0	1 328	-54,3	3	-40,0
154 060	Wachtendonk	78	-79,6	4	-91,1	190	-79,2	6	-95,0
154 064	Weeze	1 222	-61,4	580	-60,2	1 798	-58,5	676	-58,2
158 000	Kreis Mettmann	16 961	-67,4	2 263	-80,6	34 300	-62,7	5 093	-77,2
158 004	Erkrath, Stadt	387	-73,9	40	-83,0	789	-74,2	114	-80,8
158 008	Haan, Stadt	812	-68,3	112	-75,3	1 628	-65,6	266	-72,5
158 012	Heiligenhaus, Stadt
158 016	Hilden, Stadt	1 995	-66,1	208	-81,3	5 549	-57,1	638	-74,5
158 020	Langenfeld (Rhld.), Stadt	897	-68,6	76	-75,2	2 954	-47,9	134	-80,7
158 024	Mettmann, Stadt	2 648	-69,3	590	-77,5	5 011	-65,6	1 324	-73,6
158 026	Monheim am Rhein, Stadt	1 449	-70,8	155	-87,3	2 815	-66,8	350	-85,5
158 028	Ratingen, Stadt	6 773	-67,3	937	-81,6	11 923	-64,4	1 698	-79,7
158 032	Velbert, Stadt	1 251	-66,0	65	-84,6	2 307	-63,6	82	-90,1
158 036	Wülfrath, Stadt
162 000	Rhein-Kreis Neuss	12 739	-65,6	2 063	-76,5	45 375	-45,7	4 638	-73,0
162 004	Dormagen, Stadt	1 346	-52,1	146	-76,6	7 331	-29,5	465	-75,0
162 008	Grevenbroich, Stadt	954	-59,1	250	+12,1	2 286	-57,1	385	-20,3
162 012	Jüchen, Stadt	174	-54,6	19	-87,6	437	-32,0	52	-79,0
162 016	Kaarst, Stadt	1 259	-70,4	190	-79,5	2 266	-65,0	551	-73,0
162 020	Korschenbroich, Stadt
162 022	Meerbusch, Stadt	1 221	-63,5	118	-81,5	12 057	-24,1	985	-60,6
162 024	Neuss, Stadt	7 272	-68,4	1 300	-78,4	13 562	-62,5	2 082	-78,3
162 028	Rommerskirchen
166 000	Kreis Viersen	6 799	-51,3	498	-76,3	16 995	-39,5	1 796	-59,0
166 004	Brüggen	386	-63,8	41	-63,1	933	-61,4	79	-72,3
166 008	Grefrath	181	-74,0	13	-81,9	441	-70,3	27	-75,7
166 012	Kempfen, Stadt	512	-53,8	27	-68,2	2 279	-31,4	123	-60,1
166 016	Nettetal, Stadt	3 020	-42,0	44	-94,6	6 789	-27,3	107	-88,5
166 020	Niederkrüchten	263	-47,3	73	-3,9	761	-39,0	317	+86,5
166 024	Schwalmtal
166 028	Tönisvorst, Stadt
166 032	Viersen, Stadt	546	-56,1	17	-84,4	1 022	-48,8	28	-86,6
166 036	Willich, Stadt	1 633	-53,9	246	-64,5	4 357	-41,7	1 075	-50,2
170 000	Kreis Wesel	13 013	-58,0	1 235	-70,8	27 614	-52,7	2 468	-71,7
170 004	Alpen	199	-62,1	34	-70,2	335	-74,3	69	-81,9
170 008	Dinslaken, Stadt	1 196	-38,3	88	-59,8	2 398	-42,1	256	-59,5
170 012	Hamminkeln, Stadt	666	-64,1	21	-79,2	4 957	-27,1	160	-68,5
170 016	Hünxe	39	-91,8	3	-96,1	58	-91,6	10	-89,1
170 020	Kamp-Lintfort, Stadt	559	-72,7	25	-83,4	1 016	-71,8	78	-69,3

Anmerkungen Seite 9

Noch: 2.1 Kapazität und Leistung der Beherbergungsstätten nach Verwaltungsbezirken

März 2020

Amtliche Schlüsselnummer	Verwaltungsbezirk	Betriebe		Betten			Mittlere Aufenthaltsdauer ³⁾	
		geöffnete	Veränderung ¹⁾	angebotene	Veränderung ¹⁾	mittlere Auslastung ²⁾	aller Gäste	ausländischer Gäste
	Noch: Kreis Wesel							
170 024	Moers, Stadt	15	+7,1	764	-1,4	16,3	1,7	1,5
170 028	Neukirchen-Vluyn, Stadt	3	-	211	-0,5	18,2	1,6	1,9
170 032	Rheinberg, Stadt	6	-	163	-	10,5	1,9	2,0
170 036	Schermbeck	10	-	502	+0,6	19,1	1,7	1,7
170 040	Sonsbeck	6	+20,0	201	+59,5	16,8	1,8	1,8
170 044	Voerde (Niederrhein), Stadt	3	-	145	-2,7	18,4	2,4	2,1
170 048	Wesel, Stadt	14	-	797	+0,1	18,2	1,9	2,2
170 052	Xanten, Stadt	19	-	693	-0,4	24,9	1,9	1,5
100 000	Reg.-Bez. Düsseldorf	1 027	-1,8	83 330	+0,4	20,5	2,1	2,0
	Kreisfreie Städte							
314 000	Bonn	98	-1,0	9 386	-1,5	22,4	2,1	2,1
315 000	Köln	274	-2,8	32 976	-2,6	22,6	1,8	1,9
316 000	Leverkusen	22	-	1 551	+1,2	20,1	2,1	2,2
	Städteregion Aachen	189	+5,0	9 936	+3,1	20,0	2,3	2,1
334 002	Aachen, kreisfreie Stadt	64	-1,5	5 601	+1,4	21,8	2,2	2,1
334 004	Alsdorf, Stadt	6	+50,0	162	+33,9	27,8	3,5	2,5
334 008	Baesweiler, Stadt	4	-	113	+1,8	21,8	2,2	2,0
334 012	Eschweiler, Stadt	13	-	325	+8,0	16,7	2,5	2,6
334 016	Herzogenrath, Stadt	3	-25,0	106	-14,5	15,8	1,6	2,5
334 020	Monschau, Stadt	42	+16,7	1 299	+7,4	22,3	2,4	1,8
334 024	Roetgen	7	-	143	-5,3	7,9	1,4	1,3
334 028	Simmerath	36	+5,9	1 575	+2,8	12,1	3,4	2,5
334 032	Stolberg (Rhld.), Stadt	7	-	286	+4,0	20,8	2,7	3,4
334 036	Würselen, Stadt	7	+16,7	326	+12,4	23,1	1,9	1,9
358 000	Kreis Düren	89	+2,3	4 157	+1,8	15,7	2,5	3,3
358 004	Aldenhoven	2	-	24	-	.	.	.
358 008	Düren, Stadt	13	-7,1	829	+6,0	19,8	1,9	2,1
358 012	Heimbach, Stadt	24	+9,1	1 566	+2,5	11,7	3,3	3,9
358 016	Hürtgenwald	7	-	307	-1,6	18,7	2,2	2,8
358 020	Inden	2	-	46	+4,5	.	.	.
358 024	Jülich, Stadt	10	+11,1	474	-0,8	25,3	2,6	3,2
358 028	Kreuzau	4	-	129	+9,3	20,4	2,6	1,0
358 032	Langerwehe	2	-	22	+4,8	.	.	.
358 036	Linnich, Stadt	2	-33,3	29	-47,3	.	.	.
358 040	Merzenich	1	-	22	-	.	.	.
358 044	Nideggen, Stadt	17	+6,3	576	+2,1	9,6	3,0	4,0
358 048	Niederzier	4	-	106	-0,9	23,2	2,3	3,4
358 052	Nörvenich	1	-	27	-	.	.	.
358 056	Titz	-	-	-	-	-	-	-
358 060	Vettweiß	-	-	-	-	-	-	-
362 000	Rhein-Erft-Kreis	107	-7,0	7 115	-7,7	34,8	5,5	4,2
362 004	Bedburg, Stadt	6	-	346	+2,4	8,5	1,7	2,9
362 008	Bergheim, Stadt	14	-6,7	438	-1,4	31,9	6,3	11,1
362 012	Brühl, Stadt	17	-10,5	2 077	-24,3	46,2	7,9	1,3
362 016	Elsdorf, Stadt	3	-40,0	69	-33,0	16,6	3,4	4,9
362 020	Erfstadt, Stadt	7	-22,2	161	-7,5	18,5	2,3	-
362 024	Frechen, Stadt	13	+18,2	796	+5,7	19,5	1,6	1,6
362 028	Hürth, Stadt	14	-17,6	1 670	+8,5	47,6	9,6	14,0
362 032	Kerpen, Stadt	18	-	920	-2,1	20,8	3,5	2,7
362 036	Pulheim, Stadt	10	+11,1	377	-0,8	19,6	2,0	1,9
362 040	Wesseling, Stadt	5	-16,7	261	-11,8	20,0	2,8	3,8
366 000	Kreis Euskirchen	140	+6,1	6 497	+11,8	18,1	2,7	3,2
366 004	Bad Münstereifel, Stadt	19	+5,6	983	+58,8	30,0	3,1	3,2
366 008	Blankenheim	20	-4,8	648	-3,7	21,7	2,7	7,2
366 012	Dahlem	11	+22,2	1 273	+24,8	12,2	2,9	4,1
366 016	Euskirchen, Stadt	14	+27,3	600	+10,7	21,6	1,9	2,4
366 020	Hellenthal	21	-	499	-2,9	7,3	2,0	2,2
366 024	Kall	11	+10,0	485	-	17,4	2,2	2,0
366 028	Mechemich, Stadt	9	-10,0	213	-9,0	.	.	.
366 032	Nettersheim	9	-	595	+2,4	8,1	2,9	-
366 036	Schleiden, Stadt	20	+17,6	1 050	+4,5	13,7	3,3	3,6
366 040	Weilerswist	1	-	18	-	.	.	.
366 044	Zülpich, Stadt	5	-	133	+12,7	68,7	5,6	1,8

Anmerkungen Seite 9

Noch: 2.1 Kapazität und Leistung der Beherbergungsstätten nach Verwaltungsbezirken

März 2020

Amtliche Schlüsselnummer	Verwaltungsbezirk	Ankünfte				Übernachtungen			
		aller Gäste	Veränderung ¹⁾	ausländischer Gäste	Veränderung ¹⁾	aller Gäste	Veränderung ¹⁾	ausländischer Gäste	Veränderung ¹⁾
	Noch: Kreis Wesel								
170 024	Moers, Stadt	2 317	-59,0	316	-76,4	3 881	-56,8	472	-78,5
170 028	Neukirchen-Vluyn, Stadt	646	-60,6	34	-75,0	1 063	-58,6	65	-73,3
170 032	Rheinberg, Stadt	225	-66,7	64	-74,5	433	-70,8	129	-80,2
170 036	Schermbeck	1 397	-54,6	128	-53,6	2 412	-53,0	212	-61,9
170 040	Sonsbeck	629	+14,2	11	+10,0	1 131	-21,9	20	-39,4
170 044	Voerde (Niederrhein), Stadt	237	-66,3	26	-65,3	578	-59,9	55	-57,0
170 048	Wesel, Stadt	2 509	-62,4	331	-72,2	4 702	-59,4	714	-72,3
170 052	Xanten, Stadt	2 394	-53,4	154	-46,2	4 650	-49,3	228	-52,0
100 000	Reg.-Bez. Düsseldorf	212 694	-66,1	39 237	-76,8	449 900	-61,0	76 615	-75,8
	Kreisfreie Städte								
314 000	Bonn	25 855	-65,7	3 587	-75,5	54 831	-62,2	7 693	-76,5
315 000	Köln	96 248	-70,5	22 620	-76,2	171 151	-70,0	42 807	-76,4
316 000	Leverkusen	4 469	-63,2	759	-80,5	9 162	-60,6	1 682	-78,7
	Städteregion Aachen	22 821	-59,1	4 970	-68,5	52 238	-52,6	10 563	-62,4
334 002	Aachen, kreisfreie Stadt	15 721	-60,7	4 001	-65,8	34 128	-56,1	8 484	-59,7
334 004	Alsdorf, Stadt	276	-40,9	15	-62,5	964	+25,2	38	-35,6
334 008	Baesweiler, Stadt	229	-9,1	22	-15,4	494	-20,1	43	-42,7
334 012	Eschweiler, Stadt	630	-59,5	88	-87,2	1 556	-43,0	228	-73,2
334 016	Herzogenrath, Stadt	224	-72,8	2	-60,0	366	-69,7	5	-85,3
334 020	Monschau, Stadt	2 774	-44,9	433	-76,2	6 710	-27,6	782	-70,4
334 024	Roetgen	221	-65,7	26	-74,3	303	-69,4	35	-78,4
334 028	Simmerath	1 447	-63,8	274	-72,7	4 863	-54,2	674	-72,5
334 032	Stolberg (Rhld.), Stadt	496	-55,1	43	-70,5	1 333	-42,9	148	-57,2
334 036	Würselen, Stadt	803	-59,3	66	-73,2	1 521	-59,8	126	-70,3
358 000	Kreis Düren	6 998	-56,9	1 315	-52,2	17 560	-49,4	4 370	-41,7
358 004	Aldenhoven
358 008	Düren, Stadt	2 473	-49,7	275	-67,0	4 784	-44,5	590	-60,7
358 012	Heimbach, Stadt	1 597	-43,2	700	-17,3	5 196	-38,9	2 695	-17,0
358 016	Hürtgenwald	495	-71,3	111	-69,9	1 112	-66,5	316	-61,0
358 020	Inden
358 024	Jülich, Stadt	1 033	-65,1	136	-62,8	2 645	-54,4	429	-55,1
358 028	Kreuzau	263	-50,1	6	-76,9	679	-37,2	6	-93,3
358 032	Langerwehe
358 036	Linnich, Stadt
358 040	Merzenich
358 044	Nideggen, Stadt	618	-70,7	68	-76,0	1 874	-61,6	270	-66,4
358 048	Niederzier	231	-49,5	17	+112,5	532	-42,5	57	+470,0
358 052	Nörvenich
358 056	Titz	-	-	-	-	-	-	-	-
358 060	Vettweiß	-	-	-	-	-	-	-	-
362 000	Rhein-Erft-Kreis	12 364	-60,5	2 114	-50,8	67 649	-33,0	8 866	-30,7
362 004	Bedburg, Stadt	526	-52,5	84	-	915	-50,4	246	-40,4
362 008	Bergheim, Stadt	589	-61,6	143	-53,1	3 729	-38,4	1 585	-5,4
362 012	Brühl, Stadt	3 256	-57,3	1 069	+76,7	25 654	-23,1	1 358	+6,3
362 016	Elsdorf, Stadt	77	-63,0	8	-72,4	261	-59,5	39	-88,5
362 020	Erfstadt, Stadt	329	-50,8	-	-100,0	772	-53,9	2	-81,8
362 024	Frechen, Stadt	2 100	-63,5	201	-80,1	3 416	-67,4	325	-83,6
362 028	Hürth, Stadt	2 542	-59,5	322	-73,0	24 313	-19,6	4 524	-5,7
362 032	Kerpen, Stadt	1 470	-66,1	125	-76,2	5 177	-44,6	343	-71,2
362 036	Pulheim, Stadt	921	-60,7	87	-75,8	1 856	-57,3	162	-77,2
362 040	Wesseling, Stadt	554	-61,3	75	-59,0	1 556	-47,4	282	-28,8
366 000	Kreis Euskirchen	10 386	-51,2	727	-68,9	28 350	-51,0	2 338	-64,8
366 004	Bad Münstereifel, Stadt	2 474	-26,9	37	-79,1	7 613	+2,7	118	-57,7
366 008	Blankenheim	1 375	-53,7	25	-67,1	3 646	-48,7	181	-7,2
366 012	Dahlem	1 017	-54,9	214	-75,5	2 966	-60,0	872	-76,8
366 016	Euskirchen, Stadt	1 935	-51,6	285	-46,6	3 619	-45,2	680	+3,8
366 020	Hellenthal	480	-54,5	56	-75,1	953	-58,4	124	-73,6
366 024	Kall	819	-66,8	6	-83,3	1 790	-67,5	12	-82,9
366 028	Mechernich, Stadt
366 032	Nettersheim	394	-72,7	-	-100,0	1 128	-90,1	5	-94,8
366 036	Schleiden, Stadt	1 090	-55,5	89	-73,1	3 591	-41,0	321	-66,0
366 040	Weilerswist
366 044	Zülpich, Stadt	425	-19,7	10	-16,7	2 391	-3,2	18	-

Anmerkungen Seite 9

Noch: 2.1 Kapazität und Leistung der Beherbergungsstätten nach Verwaltungsbezirken

März 2020

Amtliche Schlüsselnummer	Verwaltungsbezirk	Betriebe		Betten			Mittlere Aufenthaltsdauer ³⁾	
		geöffnete	Veränderung ¹⁾	angebotene	Veränderung ¹⁾	mittlere Auslastung ²⁾	aller Gäste	ausländischer Gäste
370 000	Kreis Heinsberg	48	-2,0	1 390	-4,0	13,7	2,2	2,5
370 004	Erkelenz, Stadt	6	-14,3	205	-7,7	19,8	2,2	2,3
370 008	Gangelt	2	-	29	-6,5	.	.	.
370 012	Geilenkirchen, Stadt	3	-	133	-2,9	.	.	.
370 016	Heinsberg, Stadt	4	-	108	-	23,7	2,0	1,1
370 020	Hückelhoven, Stadt	5	-	154	-	14,3	1,9	2,0
370 024	Selfkant	1	-	-	-	-	-	-
370 028	Übach-Palenberg, Stadt	3	+50,0	207	+97,1	8,2	2,8	-
370 032	Waldfeucht	2	-	30	-	.	.	.
370 036	Wassenberg, Stadt	13	+8,3	175	+7,4	6,8	2,4	1,2
370 040	Wegberg, Stadt	9	-18,2	349	-29,9	16,0	2,2	5,9
374 000	Oberbergischer Kreis	95	-5,0	5 472	-3,5	28,7	4,6	3,7
374 004	Bergneustadt, Stadt	7	-12,5	474	-2,1	8,0	1,9	2,5
374 008	Engelskirchen	6	-14,3	422	-0,7	71,9	17,2	6,5
374 012	Gummersbach, Stadt	12	-7,7	783	-5,3	23,9	2,3	3,0
374 016	Hückeswagen, Stadt	4	-20,0	182	+0,6	11,4	1,7	4,6
374 020	Lindlar	15	-	454	-0,7	18,9	3,3	15,8
374 024	Marienheide	2	-	150	+3,4	.	.	.
374 028	Morsbach	1	-	46	-	.	.	.
374 032	Nümbrecht	6	-14,3	683	-18,6	49,9	6,6	1,3
374 036	Radevormwald, Stadt	9	-	631	+1,8	22,4	3,7	1,4
374 040	Reichshof	7	-12,5	374	-6,3	52,7	15,5	17,2
374 044	Waldbrohl, Stadt	6	-	547	+1,3	7,6	2,8	8,6
374 048	Wiehl, Stadt	8	-	396	-2,0	16,6	2,2	2,2
374 052	Wipperfürth, Stadt	12	+9,1	330	+9,3	17,0	2,8	2,4
378 000	Rhein.-Berg. Kreis	70	-4,1	3 639	-0,8	26,2	3,2	2,8
378 004	Bergisch Gladbach, Stadt	18	-	1 193	-0,2	23,0	2,7	1,9
378 008	Burscheid, Stadt	4	-20,0	149	-19,5	18,5	1,9	2,0
378 012	Kürten	8	-	210	+2,4	17,9	3,3	2,6
378 016	Leichlingen (Rhld.), Stadt	8	-	501	+2,7	62,3	12,9	7,4
378 020	Odenthal	6	-	427	+1,2	25,8	2,5	1,3
378 024	Overath, Stadt	11	-	360	-	14,9	2,6	4,7
378 028	Rösrath, Stadt	6	-14,3	303	-1,3	24,9	1,9	1,8
378 032	Wermelskirchen, Stadt	9	-10,0	496	-2,4	12,5	1,4	2,2
382 000	Rhein-Sieg-Kreis	136	-4,2	8 952	-5,6	24,0	2,5	3,2
382 004	Alfter	5	-	176	-3,8	29,7	2,6	3,6
382 008	Bad Honnef, Stadt	12	-	1 090	+10,5	29,3	2,0	2,9
382 012	Bornheim, Stadt	14	-	579	+4,3	18,4	2,7	3,1
382 016	Eitorf	3	-	290	-7,1	15,0	1,7	1,7
382 020	Hennef (Sieg), Stadt	12	-	1 052	+0,4	41,8	5,7	3,4
382 024	Königswinter, Stadt	21	-8,7	1 845	+1,5	19,3	1,9	1,6
382 028	Lohmar, Stadt	6	-	190	-10,4	11,2	1,8	2,8
382 032	Meckenheim, Stadt	4	-	219	+11,2	24,5	2,7	2,1
382 036	Much	5	-16,7	365	-1,6	.	.	.
382 040	Neunkirchen-Seelscheid	1	-50,0	21	-4,5	.	.	.
382 044	Niederkassel, Stadt	5	-	208	-1,0	14,5	1,7	2,0
382 048	Rheinbach, Stadt	6	-	295	-3,9	23,4	2,0	2,1
382 052	Ruppichterath	1	-	25	-	.	.	.
382 056	Sankt Augustin, Stadt	3	-	130	+3,2	21,2	1,8	1,4
382 060	Siegburg, Stadt	13	-13,3	889	-1,8	26,6	2,8	9,8
382 064	Swisttal	5	-	346	-61,9	28,5	4,5	1,6
382 068	Troisdorf, Stadt	9	-	803	+12,0	19,7	1,8	1,9
382 072	Wachtberg	3	-25,0	121	-51,8	16,8	2,1	8,2
382 076	Windeck	8	+14,3	308	-7,2	14,0	2,3	2,3
300 000	Reg.-Bez. Köln	1 268	-1,0	91 071	-1,5	23,2	2,4	2,2
512 000	Kreisfreie Städte							
512 000	Bottrop	12	-	617	-	22,7	2,6	1,7
513 000	Gelsenkirchen	22	-	2 129	-0,8	28,3	3,1	2,2
515 000	Münster	75	-2,6	8 493	+6,1	22,0	2,3	2,0

Anmerkungen Seite 9

Noch: 2.1 Kapazität und Leistung der Beherbergungsstätten nach Verwaltungsbezirken

März 2020

Amtliche Schlüsselnummer	Verwaltungsbezirk	Ankünfte				Übernachtungen			
		aller Gäste	Veränderung ¹⁾	ausländischer Gäste	Veränderung ¹⁾	aller Gäste	Veränderung ¹⁾	ausländischer Gäste	Veränderung ¹⁾
370 000	Kreis Heinsberg	2 407	-68,7	257	-74,2	5 309	-69,2	643	-71,7
370 004	Erkelenz, Stadt	567	-51,6	43	-78,1	1 228	-51,4	101	-77,8
370 008	Gangelt
370 012	Geilenkirchen, Stadt
370 016	Heinsberg, Stadt	423	-59,2	68	-74,4	858	-40,0	73	-79,3
370 020	Hückelhoven, Stadt	343	-61,8	37	-69,2	662	-55,5	74	-67,3
370 024	Selfkant	-	-100,0	-	-	-	-100,0	-	-
370 028	Übach-Palenberg, Stadt	190	+8,0	-	-	524	-20,6	4	x
370 032	Waldfeucht
370 036	Wassenberg, Stadt	131	-85,4	5	-94,4	317	-79,2	6	-96,6
370 040	Wegberg, Stadt	521	-77,6	29	-61,8	1 151	-83,1	170	-37,5
374 000	Oberbergischer Kreis	8 060	-67,0	528	-72,0	36 788	-47,8	1 930	-56,2
374 004	Bergneustadt, Stadt	482	-72,7	32	-62,8	931	-70,9	80	-59,0
374 008	Engelskirchen	454	-55,5	6	-85,7	7 819	-15,8	39	-58,5
374 012	Gummersbach, Stadt	1 722	-66,6	315	-70,9	3 900	-62,9	939	-62,2
374 016	Hückeswagen, Stadt	344	-75,1	15	-57,1	571	-73,5	69	-33,0
374 020	Lindlar	535	-74,0	9	-75,7	1 786	-65,1	142	+5,2
374 024	Marienheide
374 028	Morsbach
374 032	Nümbrecht	1 512	-57,9	4	-77,8	10 009	-24,3	5	-88,1
374 036	Radevormwald, Stadt	995	-63,6	8	-93,5	3 642	-50,9	11	-95,0
374 040	Reichshof	244	-61,0	13	x	3 787	-48,5	223	x
374 044	Waldröhl, Stadt	302	-81,2	14	-51,7	842	-74,9	120	+13,2
374 048	Wiehl, Stadt	680	-72,5	32	-86,7	1 480	-66,3	69	-77,0
374 052	Wipperfürth, Stadt	416	-63,4	24	-68,4	1 170	-54,6	58	-80,5
378 000	Rhein.-Berg. Kreis	7 169	-64,4	555	-79,4	23 019	-51,9	1 542	-76,8
378 004	Bergisch Gladbach, Stadt	2 545	-68,9	263	-80,6	6 884	-58,0	494	-83,8
378 008	Burscheid, Stadt	314	-65,8	30	-72,2	589	-63,7	60	-72,0
378 012	Kürten	222	-71,1	8	-79,5	728	-61,8	21	-75,6
378 016	Leichlingen (Rhld.), Stadt	610	-48,7	42	-68,7	7 882	-26,5	309	-57,6
378 020	Odenthal	890	-65,1	18	-83,5	2 200	-52,0	24	-89,7
378 024	Overath, Stadt	556	-55,6	91	-74,6	1 451	-48,8	426	-62,9
378 028	Rösrath, Stadt	856	-55,7	37	-85,0	1 622	-59,1	66	-86,4
378 032	Wermelskirchen, Stadt	1 176	-64,7	66	-80,5	1 663	-71,5	142	-79,5
382 000	Rhein-Sieg-Kreis	21 471	-58,1	1 672	-73,9	52 764	-51,4	5 353	-64,6
382 004	Alfter	629	-43,0	37	-46,4	1 620	-33,6	134	-46,4
382 008	Bad Honnef, Stadt	3 872	-37,1	142	-76,0	7 684	-41,1	412	-77,2
382 012	Bornheim, Stadt	928	-49,6	57	-72,3	2 466	-53,6	174	-85,3
382 016	Eitorf	644	-58,0	15	-83,5	1 085	-64,7	25	-86,0
382 020	Hennef (Sieg), Stadt	1 754	-61,6	77	-80,4	9 967	-32,1	261	-71,0
382 024	Königswinter, Stadt	4 695	-59,6	510	-69,8	9 101	-58,3	791	-77,0
382 028	Lohmar, Stadt	243	-66,2	25	-73,4	446	-62,9	69	-66,5
382 032	Meckenheim, Stadt	591	-53,5	34	-77,3	1 614	-28,8	71	-83,1
382 036	Much
382 040	Neunkirchen-Seelscheid
382 044	Niederkassel, Stadt	557	-60,6	58	-77,5	937	-63,2	116	-78,1
382 048	Rheinbach, Stadt	989	-58,1	201	-15,5	1 951	-52,3	413	-12,1
382 052	Ruppichteröth
382 056	Sankt Augustin, Stadt	427	-58,5	16	-82,8	778	-58,0	23	-83,1
382 060	Siegburg, Stadt	2 263	-65,3	237	-70,0	6 363	-51,1	2 311	-6,1
382 064	Swisttal	438	-65,3	58	-73,8	1 970	-57,4	93	-74,4
382 068	Troisdorf, Stadt	2 026	-58,1	132	-86,5	3 644	-63,6	246	-86,9
382 072	Wachtberg	294	-71,0	5	-92,8	630	-67,0	41	-71,7
382 076	Windeck	379	-66,8	25	-43,2	862	-61,7	57	-36,0
300 000	Reg.-Bez. Köln	218 248	-66,0	39 104	-74,0	518 821	-59,6	87 787	-71,2
512 000	Kreisfreie Städte								
512 000	Bottrop	1 313	-55,5	109	-74,2	3 447	-42,9	183	-74,8
513 000	Gelsenkirchen	5 636	-55,3	513	-71,6	17 501	-41,0	1 126	-67,3
515 000	Münster	20 159	-64,7	1 126	-76,0	45 874	-58,7	2 255	-71,9

Noch: 2.1 Kapazität und Leistung der Beherbergungsstätten nach Verwaltungsbezirken

März 2020

Amtliche Schlüsselnummer	Verwaltungsbezirk	Betriebe		Betten			Mittlere Aufenthaltsdauer ³⁾	
		geöffnete	Veränderung ¹⁾	angebotene	Veränderung ¹⁾	mittlere Auslastung ²⁾	aller Gäste	ausländischer Gäste
554 000	Kreis Borken	116	-7,2	5 040	-1,2	17,1	2,5	2,8
554 004	Ahaus, Stadt	13	–	496	-1,6	15,1	2,6	3,0
554 008	Bocholt, Stadt	14	–	601	+14,7	21,9	2,2	1,9
554 012	Borken, Stadt	14	–	621	-13,6	19,5	2,7	4,0
554 016	Gescher, Stadt	4	–	130	+3,2	.	.	.
554 020	Gronau (Westf.), Stadt	16	-11,1	759	+0,5	18,2	3,1	5,1
554 024	Heek	2	–	179	–	.	.	.
554 028	Heiden	3	–	119	–	10,3	3,5	6,0
554 032	Isselburg, Stadt	5	–	145	+5,1	14,2	1,3	1,2
554 036	Legden	6	+20,0	596	+5,3	20,5	2,2	1,3
554 040	Raesfeld	4	-20,0	116	-12,1	18,9	1,7	1,0
554 044	Reken	9	-18,2	331	-0,6	9,0	2,2	5,7
554 048	Rhede, Stadt	4	-20,0	82	-1,2	17,2	1,9	1,5
554 052	Schöppingen	6	-14,3	211	-9,8	10,8	2,2	5,9
554 056	Stadtlohn, Stadt	3	–	43	+4,9	18,2	4,2	–
554 060	Südlohn	3	–	157	-0,6	19,9	2,3	2,0
554 064	Velen, Stadt	6	-14,3	304	-6,7	11,9	4,3	2,3
554 068	Vreden, Stadt	4	-33,3	150	-9,1	20,1	3,4	1,3
558 000	Kreis Coesfeld	78	-1,3	4 049	+1,1	25,3	3,5	2,3
558 004	Ascheberg	6	–	332	+1,5	13,9	2,0	2,2
558 008	Billerbeck, Stadt	6	–	422	+16,6	21,4	2,2	2,0
558 012	Coesfeld, Stadt	8	–	335	–	23,2	1,6	1,6
558 016	Dülmen, Stadt	14	–	438	+3,5	19,9	2,3	3,8
558 020	Havixbeck	7	–	170	-2,3	11,0	3,9	3,0
558 024	Lüdinghausen, Stadt	7	-12,5	190	-17,4	15,7	1,9	2,6
558 028	Nordkirchen	5	+25,0	1 134	+1,6	.	.	.
558 032	Nottuln	11	–	500	+2,7	17,5	2,5	2,5
558 036	Olfen, Stadt	3	–	56	–	.	.	.
558 040	Rosendahl	3	–	83	–	14,9	1,3	1,0
558 044	Senden	8	-11,1	389	-5,1	14,5	1,8	2,0
562 000	Kreis Recklinghausen	85	-2,3	4 343	-1,8	24,8	2,3	3,2
562 004	Castrop-Rauxel, Stadt	7	–	496	+3,8	17,6	2,2	2,2
562 008	Datteln, Stadt	10	–	365	–	38,4	2,6	3,9
562 012	Dorsten, Stadt	19	-5,0	458	-6,1	28,0	3,3	9,9
562 014	Gladbeck, Stadt	5	–	451	–	19,2	1,5	1,7
562 016	Haltern am See, Stadt	17	–	973	+2,9	22,3	2,2	1,9
562 020	Herten, Stadt	4	–	225	–	19,6	1,7	2,5
562 024	Marl, Stadt	7	-12,5	336	-6,1	20,6	2,4	2,8
562 028	Oer-Erkenschwick, Stadt	5	–	460	–	20,0	2,9	1,8
562 032	Recklinghausen, Stadt	8	–	494	-12,9	39,4	2,4	5,2
562 036	Waltrop, Stadt	3	–	85	-1,2	24,8	2,5	2,7
566 000	Kreis Steinfurt	165	-1,8	5 125	-1,7	22,0	2,9	2,5
566 004	Altenberge	4	+33,3	192	+41,2	11,5	1,4	2,0
566 008	Emsdetten, Stadt	11	–	399	-3,2	22,7	2,6	10,6
566 012	Greven, Stadt	12	–	310	-12,2	9,9	1,5	1,2
566 016	Hörstel, Stadt	16	+6,7	386	+17,3	19,7	2,8	3,2
566 020	Hopsten	2	–	22	–	.	.	.
566 024	Horstmar, Stadt	3	–	60	–	24,1	5,3	1,3
566 028	Ibbenbüren, Stadt	13	-7,1	430	-5,5	20,1	2,0	4,1
566 032	Ladbergen	7	-12,5	143	-16,4	14,8	1,4	1,4
566 036	Laer	3	–	76	–	4,5	2,0	1,0
566 040	Lengerich, Stadt	8	–	181	–	12,9	2,2	4,5
566 044	Lienen	6	–	109	-1,8	55,0	9,6	45,8
566 048	Lotte	1	–	14	–	.	.	.
566 052	Metelen	–	–	–	–	–	–	–
566 056	Mettingen	7	–	220	+4,3	34,9	7,7	1,8
566 060	Neuenkirchen	2	–	80	–	.	.	.
566 064	Nordwalde	3	–	162	–	25,1	3,1	–
566 068	Ochtrup, Stadt	4	-20,0	87	-13,0	13,8	1,6	1,5
566 072	Recke	6	–	138	+7,0	28,8	6,0	1,9
566 076	Rheine, Stadt	20	-4,8	756	-9,6	25,0	2,8	1,2
566 080	Saerbeck	5	–	207	–	12,7	2,2	1,1
566 084	Steinfurt, Stadt	7	-12,5	219	-6,0	15,1	3,0	4,4
566 088	Tecklenburg, Stadt	17	–	762	-1,8	33,7	5,1	2,3
566 092	Westerkappeln	3	–	54	–	16,4	2,6	2,7
566 096	Wettringen	5	–	118	+9,3	17,5	1,6	3,9

Anmerkungen Seite 9

Noch: 2.1 Kapazität und Leistung der Beherbergungsstätten nach Verwaltungsbezirken

März 2020

Amtliche Schlüsselnummer	Verwaltungsbezirk	Ankünfte				Übernachtungen			
		aller Gäste	Veränderung ¹⁾	ausländischer Gäste	Veränderung ¹⁾	aller Gäste	Veränderung ¹⁾	ausländischer Gäste	Veränderung ¹⁾
554 000	Kreis Borken	9 139	-60,6	953	-75,5	22 667	-50,8	2 699	-61,6
554 004	Ahaus, Stadt	958	-46,4	119	-47,6	2 453	-35,9	353	-25,4
554 008	Bocholt, Stadt	1 851	-43,1	232	-53,9	4 090	-38,3	440	-63,0
554 012	Borken, Stadt	1 275	-57,1	83	-47,8	3 487	-50,8	334	-57,1
554 016	Gescher, Stadt
554 020	Gronau (Westf.), Stadt	1 261	-58,4	180	-67,1	3 908	-39,6	923	-34,4
554 024	Heek
554 028	Heiden	88	-57,5	3	-66,7	306	-47,1	18	-
554 032	Isselburg, Stadt	313	-45,1	120	-38,8	421	-48,2	145	-46,7
554 036	Legden	1 006	-55,3	29	-91,9	2 245	-50,1	37	-91,4
554 040	Raesfeld	194	-71,7	1	-96,9	328	-69,3	1	-98,0
554 044	Reken	278	-81,6	14	-73,6	615	-79,6	80	-30,4
554 048	Rhede, Stadt	197	-64,8	19	-76,5	365	-53,1	29	-70,4
554 052	Schöppingen	283	-60,5	7	-82,1	610	-59,0	41	-25,5
554 056	Stadtlohn, Stadt	44	-59,6	-	-100,0	183	-25,3	-	-100,0
554 060	Südlohn	393	-54,7	44	+4,8	906	-47,4	89	+58,9
554 064	Velen, Stadt	241	-86,0	51	-96,3	1 027	-64,2	118	-92,6
554 068	Vreden, Stadt	186	-81,2	24	-88,3	624	-71,5	32	-91,7
558 000	Kreis Coesfeld	7 759	-53,8	419	-68,1	27 041	-45,2	982	-58,7
558 004	Ascheberg	527	-61,4	59	-63,4	1 055	-58,0	127	-46,9
558 008	Billerbeck, Stadt	1 051	-66,3	60	-61,3	2 348	-60,4	120	-61,0
558 012	Coesfeld, Stadt	1 269	-51,5	94	-41,6	1 971	-53,1	148	-29,5
558 016	Dülmen, Stadt	1 134	-28,6	94	-48,6	2 619	-15,5	354	-13,9
558 020	Havixbeck	112	-41,7	1	-98,0	432	-27,9	3	-97,1
558 024	Lüdinghausen, Stadt	491	-66,4	18	-94,1	927	-60,5	46	-92,2
558 028	Nordkirchen
558 032	Nottuln	695	-67,4	23	-78,5	1 706	-58,1	58	-66,7
558 036	Olfen, Stadt
558 040	Rosendahl	255	-50,8	8	-60,0	328	-60,7	8	-60,0
558 044	Senden	713	-65,3	50	-59,0	1 305	-61,4	99	-59,8
562 000	Kreis Recklinghausen	12 495	-56,4	1 026	-72,2	28 882	-47,2	3 320	-64,1
562 004	Castrop-Rauxel, Stadt	1 113	-66,5	95	-75,7	2 435	-53,7	205	-68,1
562 008	Datteln, Stadt	1 423	-52,9	14	-85,4	3 668	-45,2	54	-81,9
562 012	Dorsten, Stadt	1 063	-56,6	75	-69,6	3 533	-42,6	740	-65,5
562 014	Gladbeck, Stadt	1 703	-55,4	456	-66,6	2 600	-58,2	782	-61,3
562 016	Haltern am See, Stadt	2 417	-55,6	38	-85,5	5 387	-50,6	73	-83,6
562 020	Herten, Stadt	688	-61,6	18	-88,0	1 180	-55,6	45	-80,3
562 024	Marl, Stadt	844	-54,2	75	-67,5	1 986	-42,5	207	-51,4
562 028	Oer-Erkenschwick, Stadt	760	-41,3	16	-11,1	2 179	-15,1	28	-22,2
562 032	Recklinghausen, Stadt	2 227	-56,5	216	-74,6	5 260	-46,8	1 125	-60,8
562 036	Waltrop, Stadt	257	-51,2	23	-68,9	654	-31,3	61	-49,6
566 000	Kreis Steinfurt	10 869	-53,2	1 576	-28,2	31 257	-44,0	4 015	-35,3
566 004	Altenberge	404	-54,0	1	-	553	-51,5	2	-
566 008	Emsdetten, Stadt	844	-37,5	67	-27,2	2 206	-10,4	710	+100,0
566 012	Greven, Stadt	1 255	-43,6	417	+51,1	1 885	-39,2	499	+47,6
566 016	Hörstel, Stadt	864	-34,9	103	-29,0	2 427	-40,2	327	-57,5
566 020	Hopsten
566 024	Horstmar, Stadt	67	-68,7	3	-50,0	354	-61,7	4	-42,9
566 028	Ibbenbüren, Stadt	1 193	-58,6	76	-69,8	2 405	-48,7	312	-36,5
566 032	Ladbergen	483	-43,1	86	-42,7	657	-45,5	118	-52,0
566 036	Laer	44	-65,9	2	-86,7	90	-73,0	2	-92,6
566 040	Lengerich, Stadt	289	-53,7	20	-66,1	648	-50,1	89	-63,4
566 044	Lienen	165	-52,9	14	-80,0	1 585	+0,5	641	-20,3
566 048	Lotte
566 052	Metelen	-	-	-	-	-	-	-	-
566 056	Mettingen	247	-38,9	13	-38,1	1 896	-43,6	23	-30,3
566 060	Neuenkirchen
566 064	Nordwalde	210	-71,3	-	-100,0	660	-59,3	-	-100,0
566 068	Ochtrup, Stadt	204	-54,0	13	-75,5	329	-55,8	19	-80,8
566 072	Recke	179	-56,9	11	-68,6	1 078	-9,3	21	-67,7
566 076	Rheine, Stadt	1 851	-54,7	552	+3,2	5 179	-46,4	645	-49,1
566 080	Saerbeck	367	-54,4	19	-34,5	813	-52,4	20	-48,7
566 084	Steinfurt, Stadt	337	-65,2	57	-58,7	1 006	-56,4	250	-48,5
566 088	Tecklenburg, Stadt	1 206	-64,0	67	-67,3	6 102	-47,6	152	-60,8
566 092	Westerkappeln	107	-31,8	14	-51,7	274	-53,5	38	-86,6
566 096	Wettringen	408	-44,6	33	-17,5	673	-49,2	128	+25,5

Noch: 2.1 Kapazität und Leistung der Beherbergungsstätten nach Verwaltungsbezirken

März 2020

Amtliche Schlüsselnummer	Verwaltungsbezirk	Betriebe		Betten			Mittlere Aufenthaltsdauer ³⁾	
		geöffnete	Veränderung ¹⁾	angebotene	Veränderung ¹⁾	mittlere Auslastung ²⁾	aller Gäste	ausländischer Gäste
570 000	Kreis Warendorf	86	+3,6	3 188	+9,3	25,5	3,6	5,3
570 004	Ahlen, Stadt	7	–	287	–2,0	14,9	2,7	4,0
570 008	Beckum, Stadt	8	+14,3	259	+18,3	22,8	3,2	3,4
570 012	Beelen	3	–	56	–	20,2	2,2	2,3
570 016	Drensteinfurt, Stadt	4	–	86	–	21,4	1,4	1,5
570 020	Ennigerloh, Stadt	5	–	145	–0,7	21,6	2,1	1,9
570 024	Everswinkel	4	–20,0	79	–40,6	13,0	1,7	–
570 028	Oelde, Stadt	10	–	372	–1,3	24,0	3,5	11,7
570 032	Ostbevern	6	+20,0	315	+183,8	8,4	1,6	2,0
570 036	Sassenberg, Stadt	6	–	94	+2,2	13,0	3,2	4,5
570 040	Sendenhorst, Stadt	7	–	339	+0,3	64,7	11,0	2,2
570 044	Telgte, Stadt	5	–	277	–	45,3	6,7	2,0
570 048	Wadersloh	5	+25,0	103	+51,5	15,9	3,4	38,0
570 052	Warendorf, Stadt	16	+6,7	776	+7,6	17,5	2,1	3,1
500 000	Reg.-Bez. Münster	639	–2,1	32 984	+1,7	22,8	2,7	2,7
711 000	Kreisfreie Stadt Bielefeld	57	+1,8	4 233	–1,8	23,3	2,0	2,7
754 000	Kreis Gütersloh	91	–7,1	3 947	–3,3	18,8	2,4	2,2
754 004	Borgholzhausen, Stadt	1	–	12	–	–	–	–
754 008	Gütersloh, Stadt	18	–14,3	1 080	–5,6	23,5	3,4	2,2
754 012	Halle (Westf.), Stadt	8	–	489	+2,5	15,8	2,0	1,6
754 016	Harsewinkel, Stadt	7	–12,5	492	–2,6	15,1	2,2	2,5
754 020	Herzebrock-Clarholz	3	–	97	–	–	–	–
754 024	Langenberg	1	–	30	–	–	–	–
754 028	Rheda-Wiedenbrück, Stadt	15	–	587	–0,2	18,9	1,7	2,6
754 032	Rietberg, Stadt	6	–	238	–	18,6	1,7	2,3
754 036	Schloß Holte-Stukenbrock, Stadt	14	–12,5	415	–6,5	22,6	3,5	1,9
754 040	Steinhagen	4	–	139	–	19,0	1,4	2,0
754 044	Verl, Stadt	5	–	68	–	22,2	2,1	1,4
754 048	Versmold, Stadt	5	–	143	+2,1	6,4	2,2	2,8
754 052	Werther (Westf.), Stadt	4	–20,0	157	–20,7	15,4	2,5	2,5
758 000	Kreis Herford	45	–8,2	2 320	–4,3	36,6	7,0	2,8
758 004	Bünde, Stadt	5	–	165	–	29,0	2,6	4,0
758 008	Enger, Stadt	–	–	–	–	–	–	–
758 012	Herford, Stadt	10	–16,7	289	–20,4	19,6	2,4	3,1
758 016	Hiddenhausen	3	–25,0	197	–12,4	11,5	1,9	1,1
758 020	Kirchlengern	1	–	17	–	–	–	–
758 024	Löhne, Stadt	6	–	366	–	–	–	–
758 028	Rödinghausen	6	–	292	+5,4	19,5	2,7	–
758 032	Spenge, Stadt	3	–	181	–	–	–	–
758 036	Vlotho, Stadt	11	–8,3	813	–2,2	47,4	12,4	1,5
762 000	Kreis Höxter	108	–3,6	5 653	–2,6	37,6	6,2	4,2
762 004	Bad Driburg, Stadt	30	–6,3	2 593	–3,5	59,0	12,7	4,9
762 008	Beverungen, Stadt	17	+6,3	496	+4,2	12,5	2,2	2,8
762 012	Borgentreich, Stadt	–	–100,0	–	–100,0	–	–	–
762 016	Brakel, Stadt	7	+16,7	264	+28,2	11,5	2,5	2,8
762 020	Höxter, Stadt	18	–5,3	800	–9,8	22,3	3,6	2,0
762 024	Marienmünster, Stadt	5	–16,7	124	–16,8	5,2	2,1	–
762 028	Nieheim, Stadt	6	–	444	+17,5	12,7	3,5	21,8
762 032	Steinheim, Stadt	4	–	120	–	18,7	2,1	2,3
762 036	Warburg, Stadt	16	–5,9	580	–13,2	32,0	1,9	5,3
762 040	Willebadessen, Stadt	5	+25,0	232	+21,5	17,5	2,4	2,8
766 000	Kreis Lippe	165	–6,3	8 722	–2,4	32,0	6,1	3,1
766 004	Augustdorf	2	–	56	–	–	–	–
766 008	Bad Salzuflen, Stadt	51	–1,9	3 815	+1,4	45,2	8,9	2,1
766 012	Barntrop, Stadt	2	–	27	–	–	–	–
766 016	Blomberg, Stadt	5	–16,7	217	–31,5	17,7	4,8	2,8
766 020	Detmold, Stadt	16	–	677	–1,3	20,7	1,9	2,1
766 024	Dörentrup	6	–25,0	224	–21,1	14,4	2,0	4,1
766 028	Extertal	6	–25,0	194	–26,5	16,6	2,3	3,0
766 032	Horn-Bad Meinberg, Stadt	29	–9,4	2 172	+3,0	30,2	6,8	6,4

Anmerkungen Seite 9

Noch: 2.1 Kapazität und Leistung der Beherbergungsstätten nach Verwaltungsbezirken

März 2020

Amtliche Schlüsselnummer	Verwaltungsbezirk	Ankünfte				Übernachtungen			
		aller Gäste	Veränderung ¹⁾	ausländischer Gäste	Veränderung ¹⁾	aller Gäste	Veränderung ¹⁾	ausländischer Gäste	Veränderung ¹⁾
570 000	Kreis Warendorf	5 253	-51,1	403	-69,8	18 996	-41,9	2 134	-58,2
570 004	Ahlen, Stadt	490	-60,8	68	-62,2	1 323	-49,7	270	-24,6
570 008	Beckum, Stadt	445	-51,2	59	-59,0	1 407	-26,1	199	-46,6
570 012	Beelen	160	-26,9	17	-34,6	350	-33,7	39	-29,1
570 016	Drensteinfurt, Stadt	255	-38,6	13	-61,8	367	-36,5	20	-66,1
570 020	Ennigerloh, Stadt	433	-41,6	39	-69,0	925	-30,4	76	-66,5
570 024	Everswinkel	142	-40,3	-	-100,0	240	-54,9	-	-100,0
570 028	Oelde, Stadt	643	-50,8	102	-75,7	2 265	-48,4	1 189	-56,4
570 032	Ostbevern	334	+38,0	15	-21,1	522	-8,3	30	-80,3
570 036	Sassenberg, Stadt	194	-65,0	4	-87,5	626	-53,3	18	-75,7
570 040	Sendenhorst, Stadt	514	-49,5	37	-61,5	5 671	-18,2	83	-74,7
570 044	Telgte, Stadt	379	-65,1	11	-87,2	2 526	-51,8	22	-82,7
570 048	Wadersloh	120	+2,6	2	-83,3	405	-24,0	76	-69,5
570 052	Warendorf, Stadt	1 144	-56,7	36	-76,3	2 369	-61,8	112	-68,6
500 000	Reg.-Bez. Münster	72 623	-58,6	6 125	-68,3	195 665	-49,2	16 714	-60,3
711 000	Kreisfreie Stadt Bielefeld	12 236	-61,8	1 261	-75,0	24 098	-57,1	3 347	-66,4
754 000	Kreis Gütersloh	8 349	-61,7	891	-71,3	20 112	-53,9	1 961	-70,3
754 004	Borgholzhausen, Stadt	-	-100,0	-	-	-	-100,0	-	-
754 008	Gütersloh, Stadt	2 141	-67,4	266	-81,6	7 380	-51,6	577	-80,7
754 012	Halle (Westf.), Stadt	1 000	-65,0	23	-86,8	2 022	-59,2	36	-90,1
754 016	Harsewinkel, Stadt	931	-63,3	219	-65,1	2 013	-56,1	542	-54,4
754 020	Herzebrock-Clarholz
754 024	Langenberg
754 028	Rheda-Wiedenbrück, Stadt	1 766	-50,8	103	-66,4	3 037	-48,1	268	-44,4
754 032	Rietberg, Stadt	731	-55,8	35	-75,5	1 277	-55,0	79	-66,9
754 036	Schloß Holte-Stukenbrock, Stadt	627	-58,9	18	-82,4	2 183	-51,0	34	-95,4
754 040	Steinhagen	377	-46,4	92	+268,0	540	-58,8	187	+74,8
754 044	Verl, Stadt	222	-49,7	94	+91,8	467	-39,1	135	+90,1
754 048	Versmold, Stadt	136	-72,0	4	-89,7	305	-70,1	11	-84,5
754 052	Werther (Westf.), Stadt	206	-77,4	26	-77,8	507	-66,2	64	-68,3
758 000	Kreis Herford	3 305	-63,2	174	-71,7	23 183	-30,4	494	-63,1
758 004	Bünde, Stadt	406	-55,2	25	-70,2	1 065	-56,2	101	-46,0
758 008	Enger, Stadt	-	-	-	-	-	-	-	-
758 012	Herford, Stadt	903	-53,8	92	-64,1	2 175	-34,8	287	-57,1
758 016	Hiddenhausen	324	-68,3	37	-57,5	615	-68,5	42	-62,8
758 020	Kirchlengern
758 024	Löhne, Stadt
758 028	Rödinghausen	468	-60,2	-	-100,0	1 257	-54,4	-	-100,0
758 032	Spenge, Stadt
758 036	Vlotho, Stadt	799	-71,0	11	-93,5	9 869	-16,6	17	-92,9
762 000	Kreis Höxter	9 166	-50,3	277	-79,1	56 978	-35,4	1 173	-66,0
762 004	Bad Driburg, Stadt	3 305	-52,6	26	-79,8	42 042	-29,3	127	-54,0
762 008	Beverungen, Stadt	724	-57,2	21	-41,7	1 620	-60,7	59	+3,5
762 012	Borgentreich, Stadt	-	-100,0	-	-	-	-100,0	-	-
762 016	Brakel, Stadt	292	-52,4	28	-26,3	720	-44,2	79	-17,7
762 020	Höxter, Stadt	1 335	-56,6	80	-84,6	4 788	-49,8	157	-84,0
762 024	Marienmünster, Stadt	91	-23,5	-	-100,0	189	-38,0	-	-100,0
762 028	Nieheim, Stadt	497	-43,3	15	-16,7	1 731	-44,2	327	-50,0
762 032	Steinheim, Stadt	336	-48,2	19	-40,6	696	-19,2	44	+12,8
762 036	Warburg, Stadt	2 111	-36,2	55	-57,4	4 032	-41,8	289	-35,5
762 040	Willebadessen, Stadt	475	-57,2	33	-92,2	1 160	-54,9	91	-89,9
766 000	Kreis Lippe	12 763	-60,9	601	-75,6	77 348	-38,1	1 880	-68,2
766 004	Augustdorf
766 008	Bad Salzuflen, Stadt	5 509	-62,0	246	-75,6	48 958	-28,9	521	-70,3
766 012	Barntrup, Stadt
766 016	Blomberg, Stadt	170	-86,6	5	-96,4	821	-75,9	14	-96,0
766 020	Detmold, Stadt	1 811	-52,3	106	-73,3	3 507	-51,0	221	-72,3
766 024	Dörentrup	513	-57,9	22	+83,3	1 003	-60,6	90	+125,0
766 028	Extertal	356	-36,0	6	-62,5	836	-67,4	18	-69,5
766 032	Horn-Bad Meinberg, Stadt	2 770	-60,6	123	-81,2	18 898	-41,2	788	-64,6

Anmerkungen Seite 9

Noch: 2.1 Kapazität und Leistung der Beherbergungsstätten nach Verwaltungsbezirken

März 2020

Amtliche Schlüsselnummer	Verwaltungsbezirk	Betriebe		Betten			Mittlere Aufenthaltsdauer ³⁾	
		geöffnete	Veränderung ¹⁾	angebotene	Veränderung ¹⁾	mittlere Auslastung ²⁾	aller Gäste	ausländischer Gäste
	Noch: Kreis Lippe							
766 036	Kalletal	7	-12,5	143	-36,4	3,0	2,4	4,0
766 040	Lage, Stadt	7	–	165	-0,6	18,0	2,9	9,7
766 044	Lemgo, Stadt	7	-12,5	273	-1,8	12,4	1,6	2,6
766 048	Leopoldshöhe	3	+50,0	39	+5,4	21,2	2,9	1,0
766 052	Lügde, Stadt	11	–	316	+1,0	3,5	1,9	1,7
766 056	Oerlinghausen, Stadt	4	-20,0	160	-5,3	21,5	2,3	1,0
766 060	Schieder-Schwalenberg, Stadt	9	–	244	+1,7	4,9	1,4	1,5
766 064	Schlangen	–	–	–	–	–	–	–
770 000	Kreis Minden-Lübbecke	95	-7,8	6 420	-3,9	50,2	7,3	1,7
770 004	Bad Oeynhausen, Stadt	22	-8,3	3 332	-3,8	69,9	12,3	1,1
770 008	Espelkamp, Stadt	6	–	182	-5,2	19,7	2,3	2,1
770 012	Hille	4	–	147	–	36,5	3,2	3,0
770 016	Hüllhorst	3	–	86	–	–	–	–
770 020	Lübbecke, Stadt	3	-25,0	106	-13,8	–	–	–
770 024	Minden, Stadt	16	-5,9	709	–	19,3	1,8	1,4
770 028	Petershagen, Stadt	10	-16,7	602	-1,8	45,4	9,1	2,8
770 032	Porta Westfalica, Stadt	8	–	336	+0,6	14,7	1,5	5,0
770 036	Preußisch-Oldendorf, Stadt	10	-9,1	542	-13,4	31,2	6,8	4,6
770 040	Rahden, Stadt	4	-20,0	177	-5,9	26,8	3,3	1,7
770 044	Stemwede	9	–	201	–	16,2	2,5	4,6
774 000	Kreis Paderborn	96	–	5 470	+2,6	35,5	4,4	3,0
774 004	Altenbeken	1	–	20	–	–	–	–
774 008	Bad Lippspringe, Stadt	15	+7,1	1 449	+11,7	63,2	8,5	3,8
774 012	Borchen	7	–	264	–	38,8	5,0	3,3
774 016	Büren, Stadt	11	–	427	-0,5	21,0	2,2	1,7
774 020	Delbrück, Stadt	6	–	206	–	17,7	1,7	1,6
774 024	Hövelhof	10	–	284	–	16,0	3,1	5,0
774 028	Lichtenau, Stadt	1	-66,7	16	-81,4	–	–	–
774 032	Paderborn, Stadt	32	+3,2	2 223	+2,6	19,2	2,2	2,3
774 036	Salzkotten, Stadt	2	–	69	–	–	–	–
774 040	Bad Wünnenberg, Stadt	11	–	512	+0,4	61,7	10,1	4,2
700 000	Reg.-Bez. Detmold	657	-4,8	36 765	-2,1	34,7	4,9	2,6
	Kreisfreie Städte							
911 000	Bochum	35	-7,9	3 914	-3,1	24,0	2,3	2,3
913 000	Dortmund	64	-1,5	7 687	+0,3	27,0	1,9	1,9
914 000	Hagen	24	-7,7	1 427	-5,5	31,0	3,6	3,0
915 000	Hamm	23	+4,5	1 424	+13,4	21,2	1,7	1,6
916 000	Herne	9	–	556	-0,7	24,0	2,1	1,7
954 000	Ennepe-Ruhr-Kreis	64	-3,0	3 402	-1,4	30,2	4,0	2,6
954 004	Breckerfeld, Stadt	4	–	183	-1,6	13,2	1,8	2,3
954 008	Ennepetal, Stadt	3	–	220	–	53,0	13,8	2,1
954 012	Gevelsberg, Stadt	3	–	119	+10,2	15,6	1,9	4,6
954 016	Hattingen, Stadt	22	–	1 155	-2,7	37,7	6,5	3,2
954 020	Herdecke, Stadt	4	–	383	–	24,6	2,8	3,5
954 024	Schwelm, Stadt	6	-14,3	334	-8,0	15,1	1,9	1,4
954 028	Sprockhövel, Stadt	7	–	346	–	32,0	2,4	1,2
954 032	Wetter (Ruhr), Stadt	5	–	131	+3,1	26,7	1,7	2,3
954 036	Witten, Stadt	10	-9,1	531	–	22,0	2,7	2,5
958 000	Hochsauerlandkreis	440	-1,3	25 861	-0,2	25,7	3,0	2,7
958 004	Arnsberg, Stadt	26	–	1 500	+4,1	22,9	3,6	2,5
958 008	Bestwig	16	+6,7	750	+4,5	12,2	2,7	3,7
958 012	Brilon, Stadt	29	+20,8	1 052	+7,9	24,9	5,2	3,0
958 016	Eslohe (Sauerland)	21	–	951	+2,4	28,2	4,4	3,0
958 020	Hallenberg, Stadt	10	-9,1	478	-3,8	21,7	2,3	2,5
958 024	Marsberg, Stadt	9	-10,0	233	-12,1	9,7	1,9	3,6
958 028	Medebach, Stadt	20	–	3 861	-0,8	45,8	2,7	2,4
958 032	Meschede, Stadt	24	-4,0	1 020	-11,8	17,1	2,2	1,8
958 036	Olsberg, Stadt	41	–	1 286	-0,2	17,3	2,5	2,1
958 040	Schmallenberg, Stadt	87	-5,4	4 302	+0,3	30,8	4,3	3,0
958 044	Sundern (Sauerland), Stadt	33	–	1 421	-0,1	17,0	2,2	3,5
958 048	Winterberg, Stadt	124	-3,1	9 007	-0,4	23,0	2,8	2,8

Anmerkungen Seite 9

Noch: 2.1 Kapazität und Leistung der Beherbergungsstätten nach Verwaltungsbezirken

März 2020

Amtliche Schlüsselnummer	Verwaltungsbezirk	Ankünfte				Übernachtungen			
		aller Gäste	Veränderung ¹⁾	ausländischer Gäste	Veränderung ¹⁾	aller Gäste	Veränderung ¹⁾	ausländischer Gäste	Veränderung ¹⁾
	Noch: Kreis Lippe								
766 036	Kalletal	40	-87,0	5	-89,1	94	-86,6	20	-88,4
766 040	Lage, Stadt	311	-29,2	6	-14,3	887	-23,9	58	+26,1
766 044	Lemgo, Stadt	469	-64,2	23	-75,3	757	-63,3	60	-60,8
766 048	Leopoldshöhe	77	-47,6	1	x	222	-19,3	1	x
766 052	Lügde, Stadt	181	-67,2	10	-41,2	337	-62,7	17	-66,7
766 056	Oerlinghausen, Stadt	276	-61,3	1	-75,0	623	-58,9	1	-88,9
766 060	Schieder-Schwalenberg, Stadt	258	-63,5	35	-47,0	367	-73,5	51	-76,6
766 064	Schlangen	-	-	-	-	-	-	-	-
770 000	Kreis Minden-Lübbecke	12 678	-52,5	1 032	-64,6	92 654	-25,6	1 706	-66,1
770 004	Bad Oeynhausen, Stadt	5 642	-48,5	386	-59,5	69 229	-15,6	428	-61,8
770 008	Espelkamp, Stadt	495	-46,4	58	-54,0	1 123	-52,5	119	-76,1
770 012	Hille	350	-54,0	12	-88,9	1 123	-49,0	36	-86,0
770 016	Hüllhorst
770 020	Lübbecke, Stadt
770 024	Minden, Stadt	2 337	-59,8	241	-74,9	4 135	-52,1	326	-74,5
770 028	Petershagen, Stadt	851	-42,0	59	-50,8	7 737	-17,5	168	-53,2
770 032	Porta Westfalica, Stadt	1 027	-45,5	17	-58,5	1 512	-46,3	85	+11,8
770 036	Preußisch-Oldendorf, Stadt	663	-62,4	28	-39,1	4 527	-56,8	130	-46,5
770 040	Rahden, Stadt	330	-40,6	19	-54,8	1 089	-35,9	33	-73,4
770 044	Stemwede	392	-63,9	14	-78,8	998	-57,1	64	-77,3
774 000	Kreis Paderborn	11 387	-60,0	879	-73,9	50 507	-36,3	2 661	-71,4
774 004	Altenbeken
774 008	Bad Lippspringe, Stadt	2 829	-55,2	51	-81,2	23 960	-19,8	192	-66,7
774 012	Borchen	554	-11,1	27	-	2 767	-22,7	90	-39,6
774 016	Büren, Stadt	864	-59,6	112	-56,4	1 892	-53,6	193	-64,7
774 020	Delbrück, Stadt	469	-57,6	26	-89,1	799	-68,6	41	-94,9
774 024	Hövelhof	423	-62,6	44	-74,3	1 324	-47,0	220	-69,4
774 028	Lichtenau, Stadt
774 032	Paderborn, Stadt	5 270	-65,3	353	-78,3	11 351	-54,8	818	-76,0
774 036	Salzkotten, Stadt
774 040	Bad Wünnenberg, Stadt	800	-50,6	255	-66,0	8 048	-24,8	1 083	-63,8
700 000	Reg.-Bez. Detmold	69 884	-58,7	5 115	-72,8	344 880	-37,3	13 222	-68,2
	Kreisfreie Städte								
911 000	Bochum	9 792	-71,4	958	-80,1	22 469	-60,9	2 168	-76,3
913 000	Dortmund	28 845	-63,5	4 813	-71,7	54 725	-56,7	8 934	-68,5
914 000	Hagen	3 419	-67,2	335	-70,0	12 243	-50,7	999	-66,0
915 000	Hamm	4 467	-55,8	387	-69,1	7 754	-46,4	608	-67,2
916 000	Herne	2 004	-49,0	95	-68,5	4 138	-36,1	166	-80,1
954 000	Ennepe-Ruhr-Kreis	6 680	-62,9	419	-72,8	26 611	-44,6	1 104	-66,3
954 004	Breckerfeld, Stadt	257	-65,6	13	-65,8	474	-69,8	30	-75,4
954 008	Ennepetal, Stadt	263	-41,4	11	-35,3	3 641	-43,7	23	-34,3
954 012	Gevelsberg, Stadt	194	-79,4	5	-88,1	371	-73,2	23	-73,3
954 016	Hattingen, Stadt	1 883	-63,7	125	-60,6	12 312	-33,0	401	-51,5
954 020	Herdecke, Stadt	869	-63,4	68	-83,1	2 403	-50,4	236	-74,5
954 024	Schwelm, Stadt	637	-71,7	27	-80,1	1 212	-70,0	38	-83,0
954 028	Sprockhövel, Stadt	819	-63,6	57	-69,5	1 990	-53,0	71	-76,0
954 032	Wetter (Ruhr), Stadt	487	-9,0	16	-65,2	807	-39,4	36	-80,2
954 036	Witten, Stadt	1 271	-60,9	97	-72,5	3 401	-41,7	246	-57,4
958 000	Hochsauerlandkreis	46 328	-55,0	13 110	-57,4	141 208	-54,1	34 916	-61,4
958 004	Arnsberg, Stadt	2 382	-56,8	159	-75,5	8 588	-51,3	397	-71,0
958 008	Bestwig	697	-72,5	68	-66,0	1 880	-68,4	252	-62,2
958 012	Brilon, Stadt	1 247	-57,7	155	-46,7	6 473	-33,4	461	-36,1
958 016	Elslohe (Sauerland)	1 259	-53,8	28	-60,0	5 579	-50,1	85	-55,3
958 020	Hallenberg, Stadt	789	-66,8	183	-58,2	1 793	-65,8	458	-58,8
958 024	Marsberg, Stadt	354	-61,3	15	-85,8	690	-67,6	54	-80,6
958 028	Medebach, Stadt	10 404	-44,2	3 281	-55,8	28 236	-49,2	7 844	-59,6
958 032	Meschede, Stadt	2 065	-62,2	139	-67,1	4 458	-62,5	249	-75,3
958 036	Olsberg, Stadt	2 152	-58,7	535	-62,4	5 298	-55,9	1 133	-63,3
958 040	Schmallenberg, Stadt	6 680	-56,2	1 028	-64,8	28 537	-49,1	3 115	-64,5
958 044	Sundern (Sauerland), Stadt	3 126	-68,4	109	-82,7	6 795	-66,6	380	-80,9
958 048	Winterberg, Stadt	15 173	-51,9	7 410	-54,3	42 881	-56,9	20 488	-60,4

Anmerkungen Seite 9

Noch: 2.1 Kapazität und Leistung der Beherbergungsstätten nach Verwaltungsbezirken

März 2020

Amtliche Schlüsselnummer	Verwaltungsbezirk	Betriebe		Betten			Mittlere Aufenthaltsdauer ³⁾	
		geöffnete	Veränderung ¹⁾	angebotene	Veränderung ¹⁾	mittlere Auslastung ²⁾	aller Gäste	ausländischer Gäste
962 000	Märkischer Kreis	104	-2,8	3 645	-0,6	15,6	2,0	4,0
962 004	Altena, Stadt	8	—	297	-0,3	16,2	2,0	2,0
962 008	Balve, Stadt	10	-9,1	351	-5,1	18,9	3,5	14,0
962 012	Halver, Stadt	2	—	36	—	.	.	.
962 016	Hemer, Stadt	8	—	150	-0,7	2,7	1,5	2,0
962 020	Herscheid	2	—	38	—	.	.	.
962 024	Iserlohn, Stadt	16	—	628	+5,0	17,6	1,8	1,8
962 028	Kierspe, Stadt	3	—	60	—	7,1	2,7	5,7
962 032	Lüdenscheid, Stadt	13	-7,1	732	-1,5	15,5	1,8	2,1
962 036	Meinerzhagen, Stadt	10	—	423	-1,6	18,0	2,2	2,4
962 040	Menden (Sauerland), Stadt	10	-9,1	208	-9,2	18,3	2,0	6,7
962 044	Nachrodt-Wiblingwerde	3	—	210	—	12,5	1,4	1,7
962 048	Neuenrade, Stadt	7	—	166	—	17,5	1,9	1,1
962 052	Plettenberg, Stadt	8	—	262	+3,1	13,0	2,2	3,1
962 056	Schalksmühle	—	—	—	—	—	—	—
962 060	Werdohl, Stadt	4	—	84	—	12,2	4,7	13,3
966 000	Kreis Olpe	110	-5,2	3 898	-4,0	14,3	2,2	3,0
966 004	Attendorf, Stadt	20	-4,8	863	-1,1	11,3	1,9	2,8
966 008	Drolshagen, Stadt	9	—	178	+0,6	10,9	1,7	1,3
966 012	Finnentrop	9	—	189	—	12,4	2,7	1,8
966 016	Kirchhundem	16	-11,1	371	-23,7	11,1	3,1	3,2
966 020	Lenne, Stadt	34	-5,6	1 340	+1,4	17,9	2,5	3,8
966 024	Olpe, Stadt	15	—	689	-6,4	14,8	2,2	1,9
966 028	Wenden	7	-12,5	268	-3,6	16,5	1,8	4,4
970 000	Kreis Siegen-Wittgenstein	97	-10,2	4 463	-9,4	34,4	4,7	2,2
970 004	Bad Berleburg, Stadt	21	-22,2	1 085	-17,8	59,5	13,4	4,9
970 008	Burbach	7	-12,5	465	+0,6	33,7	7,9	2,3
970 012	Erndtebrück	1	—	28	—	.	.	.
970 016	Freudenberg, Stadt	8	-11,1	240	-6,3	14,4	1,6	1,2
970 020	Hilchenbach, Stadt	12	-14,3	595	-8,6	45,4	11,4	3,0
970 024	Kreuztal, Stadt	5	—	96	—	25,9	2,6	2,6
970 028	Bad Laasphe, Stadt	10	—	508	+0,8	30,2	2,4	2,6
970 032	Netphen, Stadt	9	+12,5	228	-5,0	10,0	2,3	3,2
970 036	Neunkirchen	3	—	71	—	.	.	.
970 040	Siegen, Stadt	12	-14,3	769	-17,0	20,1	1,6	1,4
970 044	Wilnsdorf	9	—	378	+2,2	12,3	2,0	1,4
974 000	Kreis Soest	149	-3,9	8 279	-2,5	36,7	5,5	3,1
974 004	Anröchte	2	—	39	—	.	.	.
974 008	Bad Sassendorf	25	-10,7	1 945	-0,2	58,2	8,6	2,8
974 012	Ense	1	-50,0	12	-45,5	.	.	.
974 016	Erwitte, Stadt	16	—	861	+5,1	47,0	6,2	2,2
974 020	Geseke, Stadt	4	—	924	—	3,9	1,6	1,4
974 024	Lippetal	5	—	55	-8,3	8,5	2,5	1,7
974 028	Lippstadt, Stadt	21	-4,5	1 141	-1,5	45,2	6,4	1,9
974 032	Möhnesee	20	+5,3	1 179	-8,2	27,3	5,1	3,1
974 036	Rüthen, Stadt	10	-9,1	267	-6,3	19,5	2,2	3,6
974 040	Soest, Stadt	16	—	851	-9,7	25,9	1,9	2,7
974 044	Warstein, Stadt	16	-5,9	534	-1,7	32,7	8,1	8,2
974 048	Welter	3	—	74	—	7,3	2,7	—
974 052	Werl, Stadt	6	—	262	+0,8	20,2	1,8	2,8
974 056	Wickede (Ruhr)	4	—	135	—	.	.	.
978 000	Kreis Unna	57	-5,0	3 351	-0,1	24,2	2,5	1,6
978 004	Bergkamen, Stadt	3	-40,0	66	-43,6	16,6	1,6	—
978 008	Bönen	—	—	—	—	—	—	—
978 012	Fröndenberg/Ruhr, Stadt	4	-20,0	131	-22,9	9,8	1,5	1,4
978 016	Holzwickede	2	—	191	—	.	.	.
978 020	Kamen, Stadt	6	—	600	+3,1	46,8	3,7	1,7
978 024	Lünen, Stadt	10	—	643	-4,2	12,9	1,7	1,4
978 028	Schwerte, Stadt	9	—	430	+15,9	25,8	1,6	1,5
978 032	Selm, Stadt	5	—	433	—	.	.	.
978 036	Unna, Stadt	7	—	459	+0,4	12,8	2,1	1,9
978 040	Werne, Stadt	11	—	398	+10,2	29,2	2,7	2,0
900 000	Reg.-Bez. Arnsberg	1 176	-3,4	67 907	-1,4	26,8	3,0	2,5
	Nordrhein-Westfalen	4 767	-2,5	312 057	-0,7	24,6	2,7	2,2

Anmerkungen Seite 9

Noch: 2.1 Kapazität und Leistung der Beherbergungsstätten nach Verwaltungsbezirken

März 2020

Amtliche Schlüsselnummer	Verwaltungsbezirk	Ankünfte				Übernachtungen			
		aller Gäste	Veränderung ¹⁾	ausländischer Gäste	Veränderung ¹⁾	aller Gäste	Veränderung ¹⁾	ausländischer Gäste	Veränderung ¹⁾
962 000	Märkischer Kreis	7 178	-57,2	543	-68,9	14 436	-54,3	2 192	-49,0
962 004	Altena, Stadt	429	-54,4	6	-81,3	861	-53,3	12	-75,0
962 008	Balve, Stadt	480	-63,9	63	-53,3	1 677	-48,8	881	-0,6
962 012	Halver, Stadt
962 016	Hemer, Stadt	68	-76,6	1	-83,3	105	-77,6	2	-77,8
962 020	Herscheid
962 024	Iserlohn, Stadt	1 621	-59,4	81	-82,2	2 935	-56,2	144	-83,4
962 028	Kierspe, Stadt	49	-65,2	7	+16,7	132	-60,9	40	+263,6
962 032	Lüdenscheid, Stadt	1 760	-60,4	227	-70,0	3 098	-59,7	478	-67,4
962 036	Meinerzhagen, Stadt	687	-57,8	14	-82,5	1 499	-50,8	34	-83,6
962 040	Menden (Sauerland), Stadt	557	-40,5	29	-50,0	1 137	-31,0	195	+65,3
962 044	Nachrodt-Wiblingwerde	485	-51,1	3	-87,5	703	-61,6	5	-90,6
962 048	Neuenrade, Stadt	474	-46,0	35	-53,9	898	-48,0	37	-84,8
962 052	Plettenberg, Stadt	408	-51,7	58	-29,3	900	-57,2	182	-40,9
962 056	Schalksmühle	-	-	-	-	-	-	-	-
962 060	Werdohl, Stadt	63	-58,8	13	+160,0	295	-41,6	173	x
966 000	Kreis Olpe	6 518	-64,0	896	-73,0	14 320	-61,6	2 728	-69,5
966 004	Attendorf, Stadt	1 576	-69,2	120	-84,6	2 945	-68,1	341	-79,8
966 008	Drolshagen, Stadt	379	-65,3	33	-71,3	639	-65,4	44	-76,2
966 012	Finnentrop	226	-54,3	28	-55,6	608	-40,5	50	-58,7
966 016	Kirchhundem	324	-72,0	46	-72,8	1 015	-60,9	145	-65,2
966 020	Lennestadt, Stadt	1 974	-60,8	400	-74,0	4 969	-61,7	1 509	-70,3
966 024	Olpe, Stadt	1 306	-66,9	220	-57,3	2 819	-61,5	424	-62,7
966 028	Wenden	733	-41,3	49	-66,0	1 325	-42,1	215	-33,2
970 000	Kreis Siegen-Wittgenstein	8 730	-58,9	1 690	-59,2	41 396	-40,2	3 790	-56,6
970 004	Bad Berleburg, Stadt	1 370	-40,5	57	-72,2	18 332	-26,0	280	-44,4
970 008	Burbach	529	-59,9	12	-87,2	4 181	-35,6	27	-90,1
970 012	Erndtebrück
970 016	Freudenberg, Stadt	572	-59,9	80	-64,8	902	-62,6	96	-74,5
970 020	Hilchenbach, Stadt	620	-51,8	34	-71,9	7 063	-19,6	103	-67,8
970 024	Kreuztal, Stadt	302	-36,2	103	+77,6	772	-23,0	266	+66,3
970 028	Bad Laasphe, Stadt	1 432	-52,6	847	-50,7	3 373	-51,3	2 171	-50,3
970 032	Netphen, Stadt	237	-70,6	16	-76,5	555	-63,6	51	-63,0
970 036	Neunkirchen
970 040	Siegen, Stadt	2 831	-65,1	490	-66,8	4 422	-63,7	686	-69,3
970 044	Wilnsdorf	653	-68,5	36	-69,5	1 303	-69,4	49	-74,5
974 000	Kreis Soest	15 329	-52,6	937	-61,1	84 024	-33,7	2 893	-60,6
974 004	Anröchte
974 008	Bad Sassendorf	3 752	-44,7	46	-83,2	32 321	-21,0	131	-82,8
974 012	Ense
974 016	Erwitte, Stadt	1 883	-46,4	60	-45,5	11 625	-32,6	133	-46,8
974 020	Geseke, Stadt	696	-62,6	30	-80,9	1 124	-60,9	42	-87,9
974 024	Lippetal	60	-41,7	6	-66,7	152	-39,0	10	-71,4
974 028	Lippstadt, Stadt	2 449	-53,0	197	-68,1	15 759	-26,1	375	-70,9
974 032	Möhnesee	1 481	-61,9	26	-75,9	7 531	-49,1	81	-66,8
974 036	Rüthen, Stadt	548	-42,8	63	-22,2	1 210	-41,8	225	+35,5
974 040	Soest, Stadt	2 982	-48,7	338	-42,2	5 534	-51,5	899	-62,1
974 044	Warstein, Stadt	624	-55,0	96	-60,7	5 042	-40,0	790	-39,1
974 048	Welver	58	-59,4	-	-100,0	156	-75,9	-	-100,0
974 052	Werl, Stadt	597	-72,2	73	-60,8	1 089	-70,2	204	-58,8
974 056	Wickede (Ruhr)
978 000	Kreis Unna	7 810	-56,7	705	-69,9	19 589	-45,1	1 095	-75,0
978 004	Bergkamen, Stadt	330	-27,2	-	-100,0	520	-56,1	-	-100,0
978 008	Bönen	-	-	-	-	-	-	-	-
978 012	Fröndenberg/Ruhr, Stadt	252	-79,5	22	-76,1	382	-79,1	31	-85,8
978 016	Holzwickede
978 020	Kamen, Stadt	1 456	-66,5	151	-62,8	5 345	-45,2	250	-60,5
978 024	Lünen, Stadt	1 389	-50,6	118	-71,4	2 310	-53,8	170	-76,4
978 028	Schwerte, Stadt	1 266	-46,0	8	-90,2	1 999	-45,0	12	-88,9
978 032	Selm, Stadt
978 036	Unna, Stadt	839	-65,6	75	-77,5	1 783	-60,6	145	-77,6
978 040	Werne, Stadt	1 095	-43,8	81	-80,9	3 008	-33,9	160	-80,2
900 000	Reg.-Bez. Arnsberg	147 100	-59,7	24 888	-64,8	442 913	-50,0	61 593	-63,9
	Nordrhein-Westfalen	720 549	-63,6	114 469	-73,3	1 952 179	-54,2	255 931	-70,8

2.2 Kapazität und Leistung der Beherbergungsstätten nach Gemeindegruppen und Betriebsarten

März 2020

Gemeindegruppe Betriebsart	Betriebe		Betten			Mittlere Aufenthaltsdauer ³⁾	
	geöffnete	Veränderung ¹⁾	angebotene	Veränderung ¹⁾	mittlere Auslastung ²⁾	aller Gäste	ausländischer Gäste
Mineral-, Moor-, Sole- und Thermalbäder	283	-4,4	23 451	+0,2	45,4	6,8	2,2
Hotels	92	-7,1	7 559	-3,4	.	.	.
Gasthöfe	2	-50,0	61	-	.	.	.
Pensionen	58	+1,8	1 617	+2,5	18,1	3,9	6,1
Hotels garnis	43	-2,3	2 655	-0,3	19,3	2,4	3,4
Erholungs-, Ferien-, Schulungsheime	10	-	1 479	+22,8	19,7	2,6	3,4
Ferienhäuser, -wohnungen, -zentren	18	-10,0	388	-3,0	19,1	8,2	12,5
Hütten, Jugendherbergen u. Ä.	5	-28,6	521	-12,7	29,2	2,0	1,7
Vorsorge- und Reha-Kliniken	46	+2,2	9 171	+1,2	83,0	25,4	20,1
Campingplätze	9	-10,0	.	.	.	2,1	1,9
Heilklimatische Kurorte	143	-4,0	10 508	-1,4	25,7	3,4	2,8
Hotels	47	-4,1	3 175	+0,1	20,6	2,1	2,1
Gasthöfe	13	-7,1	311	-7,7	13,3	2,4	2,4
Pensionen	20	+5,3	421	+8,5	.	.	.
Hotels garnis	4	-	248	-38,8	.	.	.
Erholungs-, Ferien-, Schulungsheime	12	-20,0	788	-26,6	17,1	2,9	2,4
Ferienhäuser, -wohnungen, -zentren	34	+3,0	4 494	+7,3	25,9	3,4	3,3
Hütten, Jugendherbergen u. Ä.	5	-16,7	430	-5,3	10,6	1,4	2,9
Vorsorge- und Reha-Kliniken	3	-	641	-	83,0	24,1	-
Campingplätze	5	-16,7
Kneippkurorte	70	+4,5	3 069	+0,9	19,3	2,8	2,6
Hotels	21	-4,5	930	-4,7	.	.	.
Gasthöfe	5	-16,7	82	-12,8	19,6	1,0	1,0
Pensionen	7	+40,0	109	+34,6	11,3	2,4	4,1
Hotels garnis	9	+12,5	411	+7,0	.	.	.
Erholungs-, Ferien-, Schulungsheime	7	+16,7	380	+7,3	21,4	2,3	-
Ferienhäuser, -wohnungen, -zentren	6	-	444	+1,6	8,7	4,6	5,0
Hütten, Jugendherbergen u. Ä.	6	-	517	-0,4	19,4	2,0	6,4
Vorsorge- und Reha-Kliniken	1	-	196	-	.	.	.
Campingplätze	8	+14,3	.	.	.	2,6	4,0
Kneippheilbäder	218	-2,2	9 728	+2,3	33,9	4,8	2,9
Hotels	64	-3,0	3 920	-0,2	.	.	.
Gasthöfe	33	-8,3	766	-1,5	11,5	2,6	2,5
Pensionen	27	-10,0	461	-6,1	5,7	2,6	2,1
Hotels garnis	11	+22,2	302	+20,8	20,0	2,4	2,4
Erholungs-, Ferien-, Schulungsheime	9	+12,5	976	+59,7	21,3	4,1	30,0
Ferienhäuser, -wohnungen, -zentren	51	+6,3	1 337	+4,6	13,5	3,3	3,1
Hütten, Jugendherbergen u. Ä.	6	-14,3	315	-5,4	59,1	2,0	1,0
Vorsorge- und Reha-Kliniken	10	-23,1	1 651	-10,2	76,1	42,3	15,7
Campingplätze	7	+16,7	.	.	.	3,2	1,4
Heilbäder zusammen	714	-2,9	46 756	+0,3	37,8	5,4	2,6
Hotels	224	-5,1	15 584	-2,0	20,9	2,0	2,1
Gasthöfe	53	-11,7	1 220	-3,9	12,8	2,2	2,4
Pensionen	112	+0,9	2 608	+2,8	15,5	3,3	2,9
Hotels garnis	67	+3,1	3 616	-2,3	19,4	2,4	3,3
Erholungs-, Ferien-, Schulungsheime	38	-2,6	3 623	+11,8	19,6	2,9	2,7
Ferienhäuser, -wohnungen, -zentren	109	+1,9	6 663	+5,7	21,1	3,6	3,4
Hütten, Jugendherbergen u. Ä.	22	-15,4	1 783	-6,3	27,7	1,9	2,0
Vorsorge- und Reha-Kliniken	60	-3,2	11 659	-0,7	81,7	26,8	18,2
Campingplätze	29	-	.	.	.	2,4	2,7

Anmerkungen Seite 9

Noch: 2.2 Kapazität und Leistung der Beherbergungsstätten nach Gemeindegruppen und Betriebsarten

März 2020

Gemeindegruppe Betriebsart	Ankünfte				Übernachtungen			
	aller Gäste	Verände- rung ¹⁾	aus- ländischer Gäste	Verände- rung ¹⁾	aller Gäste	Verände- rung ¹⁾	aus- ländischer Gäste	Verände- rung ¹⁾
Mineral-, Moor-, Sole- und Thermalbäder	44 523	-56,8	5 164	-67,2	301 447	-31,5	11 309	-61,7
Hotels
Gasthöfe
Pensionen	2 141	-57,1	76	-82,4	8 283	-50,1	465	-54,5
Hotels garnis	6 125	-61,9	1 063	-66,3	14 738	-54,7	3 591	-51,3
Erholungs-, Ferien-, Schulungsheime	3 190	-48,1	32	-83,2	8 351	-51,0	110	-88,8
Ferienhäuser, -wohnungen, -zentren	239	-36,4	56	+14,3	1 966	-37,0	700	-28,0
Hütten, Jugendherbergen u. Ä.	1 485	-32,2	309	+3,0	2 979	-41,1	536	-42,8
Vorsorge- und Reha-Kliniken	8 824	-19,4	9	-18,2	223 716	-12,5	181	+20,7
Campingplätze	764	-73,4	92	-59,5	1 639	-71,9	179	-55,6
Heilklimatische Kurorte	17 426	-52,4	7 442	-54,2	58 408	-52,6	21 043	-59,9
Hotels	6 907	-55,8	2 490	-62,7	14 831	-57,7	5 353	-67,6
Gasthöfe	343	-56,0	98	-63,3	836	-61,1	240	-72,0
Pensionen
Hotels garnis
Erholungs-, Ferien-, Schulungsheime	1 250	-64,0	227	-38,5	3 600	-62,0	537	-34,5
Ferienhäuser, -wohnungen, -zentren	6 754	-48,5	4 190	-47,3	23 035	-54,6	13 795	-55,7
Hütten, Jugendherbergen u. Ä.	574	+36,3	31	-16,2	813	-22,8	90	-69,3
Vorsorge- und Reha-Kliniken	527	-23,2	—	—	12 694	-27,2	—	—
Campingplätze
Kneippkurorte	5 392	-55,8	314	-69,8	15 079	-48,2	830	-65,8
Hotels
Gasthöfe	449	-42,7	2	-71,4	458	-46,9	2	-87,5
Pensionen	143	-43,0	9	+125,0	338	-60,2	37	+270,0
Hotels garnis
Erholungs-, Ferien-, Schulungsheime	664	-55,6	—	-100,0	1 520	-53,0	—	-100,0
Ferienhäuser, -wohnungen, -zentren	249	-40,6	38	-74,3	1 156	-38,7	191	-73,1
Hütten, Jugendherbergen u. Ä.	846	-61,7	10	-78,7	1 705	-60,2	64	-40,7
Vorsorge- und Reha-Kliniken
Campingplätze	158	-58,2	22	-72,8	410	-40,4	89	-35,5
Kneippheilbäder	16 155	-52,1	2 914	-61,1	77 674	-39,1	8 361	-59,6
Hotels
Gasthöfe	735	-64,4	79	-78,6	1 927	-63,6	194	-81,2
Pensionen	268	-69,4	73	-68,1	695	-71,1	154	-72,6
Hotels garnis	646	-54,2	61	-61,4	1 541	-39,8	147	-50,8
Erholungs-, Ferien-, Schulungsheime	1 146	-50,2	2	x	4 713	-15,5	60	x
Ferienhäuser, -wohnungen, -zentren	1 310	-50,1	132	-53,5	4 278	-52,4	410	-59,8
Hütten, Jugendherbergen u. Ä.	1 740	+36,9	1	-95,5	3 533	+38,8	1	-98,5
Vorsorge- und Reha-Kliniken	899	-28,8	7	-73,1	37 986	-15,6	110	+83,3
Campingplätze	198	-66,7	14	-86,9	630	-34,0	20	-87,9
Heilbäder zusammen	83 496	-55,0	15 834	-60,9	452 608	-37,1	41 543	-60,5
Hotels	39 676	-60,6	8 755	-64,8	79 806	-60,2	18 496	-64,9
Gasthöfe	1 587	-57,9	179	-72,4	3 450	-61,1	436	-78,0
Pensionen	3 254	-56,3	459	-65,0	10 882	-53,7	1 312	-60,2
Hotels garnis	7 815	-61,5	1 216	-66,5	19 086	-53,8	4 028	-52,1
Erholungs-, Ferien-, Schulungsheime	6 250	-53,4	261	-54,0	18 184	-48,6	707	-61,1
Ferienhäuser, -wohnungen, -zentren	8 552	-48,3	4 416	-47,7	30 435	-53,0	15 096	-55,4
Hütten, Jugendherbergen u. Ä.	4 645	-23,8	351	-13,5	9 030	-30,2	691	-50,9
Vorsorge- und Reha-Kliniken	10 388	-20,6	16	-56,8	278 504	-13,9	291	+38,6
Campingplätze	1 329	-69,0	181	-70,6	3 231	-64,5	486	-68,4

Anmerkungen Seite 9

Noch: 2.2 Kapazität und Leistung der Beherbergungsstätten nach Gemeindegruppen und Betriebsarten

März 2020

Gemeindegruppe Betriebsart	Betriebe		Betten			Mittlere Aufenthaltsdauer ³⁾	
	geöffnete	Veränderung ¹⁾	angebotene	Veränderung ¹⁾	mittlere Auslastung ²⁾	aller Gäste	ausländischer Gäste
Luftkurorte	264	–	10 953	–	22,4	3,2	3,1
Hotels	80	–4,8	3 373	–4,6	16,2	2,1	2,9
Gasthöfe	28	–3,4	610	–1,9	12,0	2,2	1,6
Pensionen	31	–11,4	656	–5,7	15,2	2,7	2,1
Hotels garnis	10	–28,6	165	–27,3	12,0	2,1	1,8
Erholungs-, Ferien-, Schulungsheime	23	+9,5	1 683	+4,3	28,3	2,7	2,2
Ferienhäuser, -wohnungen, -zentren	49	+25,6	2 281	+9,5	11,8	3,5	3,9
Hütten, Jugendherbergen u. Ä.	20	–	1 512	+1,0	30,2	2,2	1,5
Vorsorge- und Reha-Kliniken	2	–	673	–	.	.	.
Campingplätze	21	+5,0	.	.	.	2,0	2,8
Erholungsorte	325	–0,6	15 336	+3,2	19,4	2,8	3,8
Hotels	109	–3,5	4 844	+2,0	14,5	2,0	2,4
Gasthöfe	26	–10,3	425	–13,3	12,5	2,6	2,0
Pensionen	25	–	549	–1,4	15,2	3,5	4,0
Hotels garnis	17	+13,3	680	+35,7	23,8	2,7	6,3
Erholungs-, Ferien-, Schulungsheime	43	–	3 041	+2,8	16,5	2,6	3,1
Ferienhäuser, -wohnungen, -zentren	47	+2,2	2 306	+4,1	13,7	5,6	7,8
Hütten, Jugendherbergen u. Ä.	20	+17,6	2 678	+4,1	29,9	2,2	2,6
Vorsorge- und Reha-Kliniken	5	–	813	–	49,0	32,2	–
Campingplätze	33	–2,9	.	.	.	2,8	4,0
Sonstige Gemeinden	3 464	–2,8	239 012	–1,2	22,4	2,3	2,1
Hotels	1 523	–2,8	125 982	–1,2	17,9	1,7	1,8
Gasthöfe	209	–8,7	3 995	–5,4	13,5	2,4	3,6
Pensionen	144	–2,0	3 366	–3,0	19,3	3,6	9,6
Hotels garnis	850	–1,3	55 294	–0,3	20,5	1,9	2,1
Erholungs-, Ferien-, Schulungsheime	250	+0,4	26 505	–0,9	28,3	4,6	14,3
Ferienhäuser, -wohnungen, -zentren	162	–1,2	7 374	+0,2	33,8	3,8	4,2
Hütten, Jugendherbergen u. Ä.	125	–5,3	10 610	–5,8	31,3	2,3	2,3
Vorsorge- und Reha-Kliniken	42	–	5 886	–1,5	89,9	32,1	64,7
Campingplätze	159	–7,0	.	.	.	2,2	1,7
Nordrhein-Westfalen	4 767	–2,5	312 057	–0,7	24,6	2,7	2,2
Hotels	1 936	–3,2	149 783	–1,2	18,1	1,8	1,9
Gasthöfe	316	–8,9	6 250	–5,3	13,1	2,3	3,0
Pensionen	312	–1,9	7 179	–1,1	17,2	3,4	5,9
Hotels garnis	944	–1,2	59 755	–0,2	20,4	1,9	2,2
Erholungs-, Ferien-, Schulungsheime	354	+0,6	34 852	+0,9	26,4	4,1	8,4
Ferienhäuser, -wohnungen, -zentren	367	+3,1	18 624	+3,7	23,6	3,8	4,0
Hütten, Jugendherbergen u. Ä.	187	–4,1	16 583	–3,8	30,6	2,2	2,3
Vorsorge- und Reha-Kliniken	109	–1,8	19 031	–0,9	82,8	28,4	38,3
Campingplätze	242	–4,7	.	.	.	2,3	2,0

Anmerkungen Seite 9

Noch: 2.2 Kapazität und Leistung der Beherbergungsstätten nach Gemeindegruppen und Betriebsarten

März 2020

Gemeindegruppe Betriebsart	Ankünfte				Übernachtungen			
	aller Gäste	Verände- rung ¹⁾	aus- ländischer Gäste	Verände- rung ¹⁾	aller Gäste	Verände- rung ¹⁾	aus- ländischer Gäste	Verände- rung ¹⁾
Luftkurorte	19 418	-56,1	2 142	-66,9	61 667	-45,3	6 622	-60,1
Hotels	6 223	-65,9	980	-78,3	13 361	-61,5	2 804	-72,9
Gasthöfe	896	-59,3	53	-74,9	1 947	-50,8	84	-80,8
Pensionen	1 005	-52,3	38	-63,5	2 722	-47,1	78	-78,7
Hotels garnis	218	-63,8	30	-69,1	467	-59,6	55	-67,6
Erholungs-, Ferien-, Schulungsheime	3 756	-49,6	13	-83,1	10 182	-52,0	28	-81,7
Ferienhäuser, -wohnungen, -zentren	2 178	-34,8	831	-19,0	7 537	-39,0	3 219	-25,0
Hütten, Jugendherbergen u. Ä.	4 008	-49,5	152	-51,3	8 904	-44,9	229	-55,0
Vorsorge- und Reha-Kliniken
Campingplätze	541	-66,4	45	-68,3	1 082	-63,4	125	-62,7
Erholungsorte	24 682	-59,6	2 039	-76,0	69 770	-55,1	7 775	-63,9
Hotels	8 668	-65,7	1 215	-77,2	17 378	-63,6	2 950	-72,1
Gasthöfe	520	-61,3	94	-54,1	1 345	-55,7	189	-61,4
Pensionen	545	-61,9	49	-49,5	1 930	-58,6	198	-45,9
Hotels garnis	1 410	-52,1	124	-70,7	3 746	-27,1	781	-11,3
Erholungs-, Ferien-, Schulungsheime	3 921	-67,4	41	-94,7	10 358	-62,4	129	-86,1
Ferienhäuser, -wohnungen, -zentren	1 275	-65,0	399	-66,5	7 154	-49,6	3 120	-55,0
Hütten, Jugendherbergen u. Ä.	7 037	-34,4	49	-76,4	15 440	-31,0	128	-76,1
Vorsorge- und Reha-Kliniken	298	-62,5	-	-100,0	9 602	-59,1	5	-94,4
Campingplätze	1 008	-65,7	68	-72,5	2 817	-61,2	275	-63,9
Sonstige Gemeinden	592 953	-64,9	94 454	-74,7	1 368 134	-58,2	199 991	-72,7
Hotels	336 266	-67,0	59 474	-75,9	586 794	-65,0	108 574	-75,5
Gasthöfe	5 943	-60,4	483	-66,2	14 256	-53,5	1 725	-55,6
Pensionen	4 754	-56,8	439	-76,6	17 131	-48,0	4 204	-40,9
Hotels garnis	154 188	-65,2	24 626	-75,9	293 193	-63,6	52 613	-76,0
Erholungs-, Ferien-, Schulungsheime	37 483	-60,8	299	-82,5	171 800	-44,7	4 278	-33,7
Ferienhäuser, -wohnungen, -zentren	14 271	-43,3	3 836	-55,0	54 191	-39,9	16 196	-46,7
Hütten, Jugendherbergen u. Ä.	29 169	-48,7	4 321	-47,8	65 711	-42,6	9 967	-45,6
Vorsorge- und Reha-Kliniken	4 711	-18,8	12	-20,0	151 337	-14,2	776	-32,3
Campingplätze	6 168	-64,9	964	-46,9	13 721	-60,2	1 658	-50,5
Nordrhein-Westfalen	720 549	-63,6	114 469	-73,3	1 952 179	-54,2	255 931	-70,8
Hotels	390 833	-66,4	70 424	-75,0	697 339	-64,4	132 824	-74,3
Gasthöfe	8 946	-59,9	809	-67,6	20 998	-54,9	2 434	-64,2
Pensionen	9 558	-56,5	985	-71,0	32 665	-50,7	5 792	-48,1
Hotels garnis	163 631	-65,0	25 996	-75,6	316 492	-62,9	57 477	-74,9
Erholungs-, Ferien-, Schulungsheime	51 410	-60,0	614	-80,4	210 524	-46,7	5 142	-45,0
Ferienhäuser, -wohnungen, -zentren	26 276	-46,0	9 482	-50,6	99 317	-45,3	37 631	-50,2
Hütten, Jugendherbergen u. Ä.	44 859	-45,0	4 873	-47,1	99 085	-40,3	11 015	-46,9
Vorsorge- und Reha-Kliniken	15 990	-21,5	28	-49,1	454 908	-15,5	1 072	-25,9
Campingplätze	9 046	-65,7	1 258	-55,4	20 851	-61,2	2 544	-57,5

Anmerkungen Seite 9

2.3 Kapazität und Leistung der Beherbergungsstätten nach Reisegebieten und Betriebsarten

März 2020

Reisegebiet Betriebsart	Betriebe		Betten			Mittlere Aufenthaltsdauer ³⁾	
	geöffnete	Veränderung ¹⁾	angebotene	Veränderung ¹⁾	mittlere Auslastung ²⁾	aller Gäste	ausländischer Gäste
Eifel und Region Aachen	418	+4,8	20 590	+5,4	18,6	2,4	2,5
Hotels	129	-2,3	6 397	+0,1	16,9	1,7	1,7
Gasthöfe	18	+5,9	424	+22,2	15,6	2,4	2,6
Pensionen	22	+22,2	350	+25,0	9,3	3,3	4,0
Hotels garnis	71	+1,4	3 604	+0,9	21,2	2,3	3,2
Erholungs-, Ferien-, Schulungsheime	43	–	2 875	+14,5	15,8	3,5	6,4
Ferienhäuser, -wohnungen, -zentren	62	+24,0	3 637	+13,0	.	.	.
Hütten, Jugendherbergen u. Ä.	30	+7,1	2 457	+3,5	30,3	2,3	1,8
Vorsorge- und Reha-Kliniken	6	-14,3	846	+1,9	.	.	.
Campingplätze	37	+8,8	.	.	.	2,2	2,8
Niederrhein	527	-2,4	28 752	+0,9	21,8	2,5	2,2
Hotels	223	-3,5	15 688	-0,2	15,5	1,7	1,8
Gasthöfe	35	-5,4	776	-3,4	15,5	2,5	2,6
Pensionen	21	-8,7	565	-4,2	21,9	2,4	5,7
Hotels garnis	105	+1,0	4 965	+6,5	21,1	2,2	3,0
Erholungs-, Ferien-, Schulungsheime	26	–	2 769	+5,6	26,7	4,0	5,1
Ferienhäuser, -wohnungen, -zentren	41	-2,4	867	+0,8	24,1	5,2	14,4
Hütten, Jugendherbergen u. Ä.	20	+5,3	1 991	-8,1	29,1	2,4	2,2
Vorsorge- und Reha-Kliniken	8	+14,3	1 131	+4,8	92,0	33,0	x
Campingplätze	48	-5,9	.	.	.	2,2	2,1
Münsterland	520	-2,3	25 895	+2,6	22,0	2,7	2,7
Hotels	255	-3,4	12 153	+0,9	18,2	1,9	2,4
Gasthöfe	40	-7,0	666	-3,9	11,1	2,1	2,3
Pensionen	37	+2,8	959	-4,9	.	.	.
Hotels garnis	51	-1,9	2 863	+5,5	.	.	.
Erholungs-, Ferien-, Schulungsheime	49	+8,9	6 476	+8,4	27,3	4,8	1,6
Ferienhäuser, -wohnungen, -zentren	39	-2,5	1 048	-0,9	25,4	5,6	14,1
Hütten, Jugendherbergen u. Ä.	14	-6,7	1 134	-1,7	19,9	2,2	4,8
Vorsorge- und Reha-Kliniken	4	–	596	–	82,7	25,3	–
Campingplätze	31	-6,1	.	.	.	2,3	1,3
Teutoburger Wald	657	-4,8	36 765	-2,1	34,7	4,9	2,6
Hotels	265	-4,0	14 803	-3,2	19,2	2,0	2,1
Gasthöfe	52	-13,3	900	-11,7	13,6	1,9	2,7
Pensionen	83	-5,7	2 093	-7,1	15,4	3,5	5,1
Hotels garnis	71	-1,4	3 860	-1,9	17,0	1,9	2,5
Erholungs-, Ferien-, Schulungsheime	47	+2,2	3 654	+7,7	20,2	2,8	2,8
Ferienhäuser, -wohnungen, -zentren	39	-4,9	1 252	-5,3	18,7	6,2	9,2
Hütten, Jugendherbergen u. Ä.	24	-7,7	1 818	-4,3	15,8	2,5	11,6
Vorsorge- und Reha-Kliniken	39	–	8 385	-0,8	84,2	27,5	23,2
Campingplätze	37	-11,9	.	.	.	3,0	4,1
Sauerland	803	-2,5	41 683	-1,1	26,1	3,4	2,8
Hotels	263	-2,2	14 579	-0,6	19,0	2,1	2,4
Gasthöfe	105	-7,9	2 289	-1,8	.	.	.
Pensionen	100	-1,0	2 165	+4,8	16,2	3,0	2,7
Hotels garnis	40	–	1 575	-11,3	.	.	.
Erholungs-, Ferien-, Schulungsheime	53	-3,6	4 702	-5,3	19,6	2,9	2,4
Ferienhäuser, -wohnungen, -zentren	139	–	10 677	+1,9	28,4	3,1	3,1
Hütten, Jugendherbergen u. Ä.	40	-7,0	2 485	-6,7	14,7	2,1	3,3
Vorsorge- und Reha-Kliniken	22	–	3 211	+0,2	78,6	26,5	–
Campingplätze	41	–	.	.	.	2,5	2,8
Siegerland-Wittgenstein	97	-10,2	4 463	-9,4	34,4	4,7	2,2
Hotels	43	-8,5	1 907	-10,5	19,6	1,8	2,1
Gasthöfe	13	–	207	–	15,7	2,5	2,6
Pensionen	10	-16,7	147	-19,2	14,6	3,4	3,1
Hotels garnis	8	-20,0	371	-9,1	40,0	6,0	2,8
Erholungs-, Ferien-, Schulungsheime	11	–	795	+0,9	17,0	2,3	4,0
Ferienhäuser, -wohnungen, -zentren	5	–	86	–	6,5	4,1	25,0
Hütten, Jugendherbergen u. Ä.	1	-50,0	66	-21,4	.	.	.
Vorsorge- und Reha-Kliniken	4	-33,3	884	-14,8	82,1	40,5	15,7
Campingplätze	2	–

Anmerkungen Seite 9

Noch: 2.3 Kapazität und Leistung der Beherbergungsstätten nach Reisegebieten und Betriebsarten

März 2020

Reisegebiet Betriebsart	Ankünfte				Übernachtungen			
	aller Gäste	Verände- rung ¹⁾	aus- ländischer Gäste	Verände- rung ¹⁾	aller Gäste	Verände- rung ¹⁾	aus- ländischer Gäste	Verände- rung ¹⁾
Eifel und Region Aachen	40 205	-56,9	7 012	-66,4	98 148	-51,6	17 271	-59,1
Hotels	15 784	-62,6	3 862	-70,6	27 486	-60,3	6 739	-67,7
Gasthöfe	754	-43,9	82	-65,7	1 795	-34,6	214	-51,7
Pensionen	252	-44,2	59	-38,5	840	-17,6	236	+19,8
Hotels garnis	9 133	-58,3	1 378	-66,2	20 679	-50,1	4 372	-51,1
Erholungs-, Ferien-, Schulungsheime	3 127	-65,5	17	-87,9	10 979	-51,8	108	-80,5
Ferienhäuser, -wohnungen, -zentren
Hütten, Jugendherbergen u. Ä.	6 671	-29,1	413	-36,6	15 100	-24,3	742	-48,9
Vorsorge- und Reha-Kliniken
Campingplätze	1 216	-63,7	136	-75,0	2 618	-61,8	384	-66,6
Niederrhein	67 299	-61,7	9 754	-70,7	167 920	-52,1	21 572	-66,6
Hotels	38 626	-64,1	7 329	-69,9	65 414	-62,2	12 838	-69,8
Gasthöfe	1 327	-57,4	109	-79,2	3 309	-46,7	282	-77,1
Pensionen	1 389	-46,8	39	-67,5	3 333	-53,2	222	-51,4
Hotels garnis	12 518	-56,0	1 430	-74,3	28 139	-48,6	4 352	-66,7
Erholungs-, Ferien-, Schulungsheime	3 829	-68,7	38	-95,1	15 204	-51,7	194	-82,3
Ferienhäuser, -wohnungen, -zentren	1 124	-45,8	134	-64,5	5 895	-28,2	1 929	-28,8
Hütten, Jugendherbergen u. Ä.	5 275	-55,2	284	-60,3	12 677	-47,0	631	-55,1
Vorsorge- und Reha-Kliniken	870	-14,5	3	-50,0	28 710	-11,1	318	-41,5
Campingplätze	2 341	-66,3	388	-56,4	5 239	-61,6	806	-50,8
Münsterland	53 179	-59,4	4 477	-66,6	145 835	-50,6	12 085	-57,9
Hotels	29 355	-61,1	2 918	-68,9	56 511	-55,6	7 016	-61,1
Gasthöfe	953	-57,6	93	-52,3	1 998	-50,3	211	-25,7
Pensionen
Hotels garnis
Erholungs-, Ferien-, Schulungsheime	8 399	-52,9	44	-60,4	40 425	-46,4	71	-53,9
Ferienhäuser, -wohnungen, -zentren	1 347	-41,4	111	-61,9	7 508	-23,8	1 560	-42,2
Hütten, Jugendherbergen u. Ä.	1 976	-68,4	28	-86,7	4 259	-66,8	133	-70,8
Vorsorge- und Reha-Kliniken	504	-27,8	—	—	12 726	-27,1	15	x
Campingplätze	1 653	-52,3	532	+5,3	3 878	-51,3	679	-29,0
Teutoburger Wald	69 884	-58,7	5 115	-72,8	344 880	-37,3	13 222	-68,2
Hotels	38 494	-60,9	3 821	-71,9	76 220	-56,9	7 854	-70,0
Gasthöfe	1 698	-48,4	53	-73,0	3 166	-47,6	144	-77,0
Pensionen	2 654	-52,9	99	-80,3	9 253	-50,7	507	-74,0
Hotels garnis	9 087	-65,3	838	-77,8	17 468	-61,1	2 093	-71,6
Erholungs-, Ferien-, Schulungsheime	6 421	-54,7	40	-79,9	18 022	-50,2	113	-84,0
Ferienhäuser, -wohnungen, -zentren	1 069	-48,5	132	-34,3	6 596	-37,0	1 210	-53,9
Hütten, Jugendherbergen u. Ä.	2 212	-64,2	88	-57,1	5 537	-60,6	1 024	-40,0
Vorsorge- und Reha-Kliniken	7 519	-22,0	5	+66,7	206 426	-12,4	116	+118,9
Campingplätze	730	-78,0	39	-73,1	2 192	-69,4	161	-62,4
Sauerland	75 353	-55,7	15 486	-59,5	253 988	-49,5	42 729	-61,5
Hotels	32 500	-58,9	6 072	-66,4	67 315	-60,0	14 708	-66,8
Gasthöfe
Pensionen	2 942	-57,0	457	-57,0	8 732	-53,7	1 239	-56,1
Hotels garnis
Erholungs-, Ferien-, Schulungsheime	7 540	-60,4	230	-50,0	22 049	-56,7	543	-48,2
Ferienhäuser, -wohnungen, -zentren	18 495	-48,2	7 754	-51,2	58 028	-53,0	23 825	-56,6
Hütten, Jugendherbergen u. Ä.	3 062	-51,2	38	-52,5	6 416	-52,7	127	-70,7
Vorsorge- und Reha-Kliniken	2 775	-11,3	—	—	73 548	-13,8	—	—
Campingplätze	1 284	-60,1	108	-72,2	3 175	-58,3	306	-74,9
Siegerland-Wittgenstein	8 730	-58,9	1 690	-59,2	41 396	-40,2	3 790	-56,6
Hotels	5 520	-62,2	1 483	-60,7	9 881	-61,2	3 088	-60,4
Gasthöfe	340	-58,0	106	+125,5	856	-44,3	274	+230,1
Pensionen	168	-56,7	22	-69,0	570	-59,7	69	-63,9
Hotels garnis	718	-54,8	68	-61,1	4 312	-28,4	191	-48,2
Erholungs-, Ferien-, Schulungsheime	1 367	-51,3	2	-94,3	3 097	-53,4	8	-94,6
Ferienhäuser, -wohnungen, -zentren	32	-71,7	2	-90,0	130	-65,0	50	-35,9
Hütten, Jugendherbergen u. Ä.
Vorsorge- und Reha-Kliniken	555	-29,7	7	x	22 496	-17,4	110	x
Campingplätze

Anmerkungen Seite 9

Noch: 2.3 Kapazität und Leistung der Beherbergungsstätten nach Reisegebieten und Betriebsarten

März 2020

Reisegebiet Betriebsart	Betriebe		Betten			Mittlere Aufenthaltsdauer ³⁾	
	geöffnete	Veränderung ¹⁾	angebotene	Veränderung ¹⁾	mittlere Auslastung ²⁾	aller Gäste	ausländischer Gäste
Bergisches Land	187	-4,1	10 662	-1,9	26,4	3,5	2,8
Hotels	87	-5,4	4 386	-2,0	17,2	1,9	2,2
Gasthöfe	5	-	87	-4,4	11,1	2,3	5,8
Pensionen	6	-14,3	98	-10,9	29,4	5,1	13,9
Hotels garnis	21	-	914	+2,7	24,1	2,5	3,4
Erholungs-, Ferien-, Schulungsheime	33	-2,9	2 672	-5,8	16,7	2,2	3,6
Ferienhäuser, -wohnungen, -zentren	7	+16,7	164	+17,1	.	.	.
Hütten, Jugendherbergen u. Ä.	12	-	1 078	+0,6	12,9	2,2	-
Vorsorge- und Reha-Kliniken	8	-	1 263	+0,6	85,5	27,7	x
Campingplätze	8	-20,0	.	.	.	2,5	-
Bonn und Rhein-Sieg-Kreis	234	-2,9	18 338	-3,6	23,2	2,3	2,5
Hotels	104	-4,6	9 896	-0,6	17,4	1,8	2,0
Gasthöfe	15	-16,7	315	-17,5	.	.	.
Pensionen	6	-	153	-	.	.	.
Hotels garnis	68	+1,5	4 141	+0,5	22,4	2,2	2,5
Erholungs-, Ferien-, Schulungsheime	25	-3,8	2 660	-19,9	31,4	3,0	3,2
Ferienhäuser, -wohnungen, -zentren	6	+20,0	238	+56,6	38,7	8,4	20,3
Hütten, Jugendherbergen u. Ä.	4	-	652	-	57,7	1,9	1,7
Vorsorge- und Reha-Kliniken	3	-	283	-	83,8	41,1	-
Campingplätze	3	-	.	.	.	1,5	-
Köln und Rhein-Erft-Kreis	381	-4,0	40 091	-3,5	25,1	2,2	2,1
Hotels	151	-6,2	22 301	-5,2	19,5	1,7	1,7
Gasthöfe	11	-15,4	197	-17,2	.	.	.
Pensionen	10	-	293	-1,3	32,6	4,7	10,2
Hotels garnis	174	-	12 959	-2,0	20,6	1,8	2,0
Erholungs-, Ferien-, Schulungsheime	14	+7,7	2 196	+10,1	51,0	32,6	x
Ferienhäuser, -wohnungen, -zentren	6	-14,3	139	-17,3	.	.	.
Hütten, Jugendherbergen u. Ä.	6	-25,0	1 598	-5,3	81,2	2,1	2,0
Vorsorge- und Reha-Kliniken	4	-	408	-1,7	.	.	.
Campingplätze	5	-28,6
Düsseldorf und Kreis Mettmann	312	-3,7	34 878	-2,5	18,2	1,7	1,8
Hotels	121	-3,2	21 429	-2,0	16,7	1,6	1,6
Gasthöfe	4	-	79	+19,7	.	.	.
Pensionen	3	-	41	-12,8	9,7	2,2	2,3
Hotels garnis	171	-3,9	12 110	-3,4	19,6	1,7	1,9
Erholungs-, Ferien-, Schulungsheime	6	-	473	+0,4	.	.	.
Ferienhäuser, -wohnungen, -zentren	3	-	35	-	49,4	8,1	57,8
Hütten, Jugendherbergen u. Ä.	4	-20,0	711	-7,8	.	.	.
Vorsorge- und Reha-Kliniken	-	-	-	-	-	-	-
Campingplätze	-	-	.	.	.	-	-
Ruhrgebiet	551	-1,6	43 955	+0,8	24,7	2,4	2,2
Hotels	250	-0,4	23 373	+1,1	19,4	1,8	2,1
Gasthöfe	18	-21,7	310	-27,1	15,8	2,9	2,4
Pensionen	13	-	295	+15,2	24,2	3,7	11,0
Hotels garnis	144	-2,0	10 879	+3,4	20,6	1,8	2,1
Erholungs-, Ferien-, Schulungsheime	39	-	4 508	-2,3	33,9	4,2	4,1
Ferienhäuser, -wohnungen, -zentren	20	+11,1	481	+8,6	29,7	8,4	14,7
Hütten, Jugendherbergen u. Ä.	29	-3,3	2 411	-4,6	22,9	2,6	2,2
Vorsorge- und Reha-Kliniken	9	-	1 698	-1,0	95,7	30,0	16,3
Campingplätze	29	-3,3	.	.	.	2,2	3,8
Bergisches Städtedreieck	80	+2,6	5 985	+7,3	23,1	2,6	2,4
Hotels	45	+4,7	2 871	+16,3	17,8	1,8	2,1
Gasthöfe	-	-	-	-	-	-	-
Pensionen	1	-	20	-	.	.	.
Hotels garnis	20	-	1 514	-0,1	19,2	2,3	3,1
Erholungs-, Ferien-, Schulungsheime	8	-	1 072	+0,6	31,5	5,0	4,1
Ferienhäuser, -wohnungen, -zentren	-	-	-	-	-	-	-
Hütten, Jugendherbergen u. Ä.	3	-	182	-	40,7	1,9	2,6
Vorsorge- und Reha-Kliniken	2	-	326	-	.	.	.
Campingplätze	1	-
Nordrhein-Westfalen	4 767	-2,5	312 057	-0,7	24,6	2,7	2,2
Hotels	1 936	-3,2	149 783	-1,2	18,1	1,8	1,9
Gasthöfe	316	-8,9	6 250	-5,3	13,1	2,3	3,0
Pensionen	312	-1,9	7 179	-1,1	17,2	3,4	5,9
Hotels garnis	944	-1,2	59 755	-0,2	20,4	1,9	2,2
Erholungs-, Ferien-, Schulungsheime	354	+0,6	34 852	+0,9	26,4	4,1	8,4
Ferienhäuser, -wohnungen, -zentren	367	+3,1	18 624	+3,7	23,6	3,8	4,0
Hütten, Jugendherbergen u. Ä.	187	-4,1	16 583	-3,8	30,6	2,2	2,3
Vorsorge- und Reha-Kliniken	109	-1,8	19 031	-0,9	82,8	28,4	38,3
Campingplätze	242	-4,7	.	.	.	2,3	2,0

Anmerkungen Seite 9

Noch: 2.3 Kapazität und Leistung der Beherbergungsstätten nach Reisegebieten und Betriebsarten

März 2020

Reisegebiet Betriebsart	Ankünfte				Übernachtungen			
	aller Gäste	Verände- rung ¹⁾	aus- ländischer Gäste	Verände- rung ¹⁾	aller Gäste	Verände- rung ¹⁾	aus- ländischer Gäste	Verände- rung ¹⁾
Bergisches Land	19 698	-65,3	1 842	-78,3	68 969	-51,3	5 154	-72,8
Hotels	9 848	-67,5	1 421	-78,7	19 011	-65,0	3 193	-76,2
Gasthöfe	108	-58,6	6	-80,0	249	-51,7	35	-54,5
Pensionen	133	-54,1	9	-18,2	676	-38,9	125	+171,7
Hotels garnis	2 523	-46,9	291	-73,2	6 345	-40,2	989	-68,2
Erholungs-, Ferien-, Schulungsheime	4 644	-66,4	98	-81,7	10 078	-63,1	349	-75,6
Ferienhäuser, -wohnungen, -zentren
Hütten, Jugendherbergen u. Ä.	1 175	-76,0	—	-100,0	2 562	-73,9	—	-100,0
Vorsorge- und Reha-Kliniken	1 061	-21,0	1	—	29 408	-17,8	233	-51,4
Campingplätze	53	-92,6	—	-100,0	133	-90,1	—	-100,0
Bonn und Rhein-Sieg-Kreis	47 326	-62,7	5 259	-75,0	107 595	-57,5	13 046	-72,8
Hotels	24 884	-68,0	3 316	-77,6	44 359	-67,6	6 491	-79,0
Gasthöfe
Pensionen
Hotels garnis	11 123	-60,0	1 268	-75,5	24 792	-55,8	3 229	-75,1
Erholungs-, Ferien-, Schulungsheime	5 676	-60,5	88	-82,2	16 933	-54,2	283	-82,3
Ferienhäuser, -wohnungen, -zentren	335	+61,1	74	+29,8	2 817	+54,7	1 503	+90,0
Hütten, Jugendherbergen u. Ä.	4 455	+9,1	478	+27,8	8 659	+6,6	818	-7,9
Vorsorge- und Reha-Kliniken	179	-22,8	—	—	7 355	-9,1	—	—
Campingplätze	91	-81,8	—	-100,0	140	-77,9	—	-100,0
Köln und Rhein-Erft-Kreis	108 612	-69,6	24 734	-75,1	238 800	-64,4	51 673	-73,3
Hotels	58 773	-72,2	14 248	-77,8	101 567	-71,7	24 737	-78,6
Gasthöfe
Pensionen	537	-74,1	152	-83,4	2 531	-55,4	1 545	-37,8
Hotels garnis	34 909	-71,5	7 416	-74,3	61 761	-72,1	14 835	-75,9
Erholungs-, Ferien-, Schulungsheime	1 025	-64,1	9	-85,5	33 413	-9,5	3 266	+101,9
Ferienhäuser, -wohnungen, -zentren
Hütten, Jugendherbergen u. Ä.	12 046	-19,9	2 756	-44,4	25 182	-12,9	5 478	-48,7
Vorsorge- und Reha-Kliniken
Campingplätze
Düsseldorf und Kreis Mettmann	100 596	-69,2	24 068	-78,8	166 663	-69,3	42 505	-79,5
Hotels	62 136	-70,6	16 332	-78,7	96 752	-70,6	26 255	-79,7
Gasthöfe
Pensionen	38	-76,4	15	-86,0	83	-74,5	34	-85,0
Hotels garnis	34 850	-67,8	7 211	-79,8	60 928	-69,3	14 044	-81,3
Erholungs-, Ferien-, Schulungsheime
Ferienhäuser, -wohnungen, -zentren	57	-69,7	6	-71,4	460	-25,7	347	-5,2
Hütten, Jugendherbergen u. Ä.
Vorsorge- und Reha-Kliniken	—	—	—	—	—	—	—	—
Campingplätze	—	—	—	—	—	—	—	—
Ruhrgebiet	116 215	-63,6	13 624	-74,2	282 928	-53,4	29 531	-70,8
Hotels	67 317	-65,6	8 664	-74,7	119 364	-61,6	17 913	-71,2
Gasthöfe	432	-77,7	43	-61,6	1 258	-65,7	102	-54,3
Pensionen	467	-44,5	18	-79,1	1 746	-41,7	198	-68,2
Hotels garnis	32 858	-61,8	4 524	-72,9	60 065	-59,6	9 473	-71,8
Erholungs-, Ferien-, Schulungsheime	7 738	-56,5	35	-86,2	32 532	-38,1	142	-83,2
Ferienhäuser, -wohnungen, -zentren	515	-28,3	67	-56,5	4 344	-20,2	988	-28,5
Hütten, Jugendherbergen u. Ä.	4 181	-63,9	231	-78,8	10 936	-53,1	516	-71,7
Vorsorge- und Reha-Kliniken	1 678	-8,2	3	x	50 369	-7,2	49	x
Campingplätze	1 029	-66,2	39	-85,8	2 314	-61,0	150	-68,1
Bergisches Städtedreieck	13 452	-57,4	1 408	-71,1	35 057	-52,5	3 353	-68,0
Hotels	7 596	-58,2	958	-68,3	13 459	-56,3	1 992	-65,6
Gasthöfe	—	—	—	—	—	—	—	—
Pensionen
Hotels garnis	3 685	-59,5	378	-77,5	8 503	-52,4	1 158	-73,8
Erholungs-, Ferien-, Schulungsheime	1 243	-57,3	7	-78,1	6 258	-53,7	29	-71,3
Ferienhäuser, -wohnungen, -zentren	—	—	—	—	—	—	—	—
Hütten, Jugendherbergen u. Ä.	724	-20,2	63	-51,5	1 383	-5,5	161	+13,4
Vorsorge- und Reha-Kliniken
Campingplätze
Nordrhein-Westfalen	720 549	-63,6	114 469	-73,3	1 952 179	-54,2	255 931	-70,8
Hotels	390 833	-66,4	70 424	-75,0	697 339	-64,4	132 824	-74,3
Gasthöfe	8 946	-59,9	809	-67,6	20 998	-54,9	2 434	-64,2
Pensionen	9 558	-56,5	985	-71,0	32 665	-50,7	5 792	-48,1
Hotels garnis	163 631	-65,0	25 996	-75,6	316 492	-62,9	57 477	-74,9
Erholungs-, Ferien-, Schulungsheime	51 410	-60,0	614	-80,4	210 524	-46,7	5 142	-45,0
Ferienhäuser, -wohnungen, -zentren	26 276	-46,0	9 482	-50,6	99 317	-45,3	37 631	-50,2
Hütten, Jugendherbergen u. Ä.	44 859	-45,0	4 873	-47,1	99 085	-40,3	11 015	-46,9
Vorsorge- und Reha-Kliniken	15 990	-21,5	28	-49,1	454 908	-15,5	1 072	-25,9
Campingplätze	9 046	-65,7	1 258	-55,4	20 851	-61,2	2 544	-57,5

Anmerkungen Seite 9

2.4 Leistung der Beherbergungsstätten nach Reisegebieten und Herkunftsländern

März 2020

Reisegebiet Herkunftsland (ständiger Wohnsitz)	Ankünfte		Übernachtungen			Mittlere Aufenthalts- dauer ³⁾
	aller Gäste	Verän- derung ¹⁾	aller Gäste	Verän- derung ¹⁾	Anteil ²⁾	
Eifel und Region Aachen	40 205	-56,9	98 148	-51,6	100	2,4
Bundesrepublik Deutschland	33 193	-54,2	80 877	-49,6	82,4	2,4
Ausland	7 012	-66,4	17 271	-59,1	17,6	2,5
Europa	5 461	-66,9	13 318	-60,8	77,1	2,4
EU-Länder	5 001	-66,9	12 028	-61,2	69,6	2,4
Belgien	1 229	-73,4	2 358	-71,7	13,7	1,9
Bulgarien	33	-34,0	59	-31,4	0,3	1,8
Dänemark	54	-78,1	79	-74,3	0,5	1,5
Estland	2	-50,0	2	-75,0	–	1,0
Finnland	41	-61,7	100	-52,8	0,6	2,4
Frankreich	401	-69,4	735	-67,4	4,3	1,8
Griechenland	33	-62,9	175	-57,1	1,0	5,3
Republik Irland	15	-83,5	30	-77,4	0,2	2,0
Italien	111	-80,6	582	-61,9	3,4	5,2
Kroatien	31	-8,8	76	+35,7	0,4	2,5
Lettland	4	-73,3	7	-70,8	–	1,8
Litauen	7	-82,9	118	+76,1	0,7	16,9
Luxemburg	53	-78,4	104	-72,1	0,6	2,0
Malta	–	–	–	–	–	–
Niederlande	1 930	-56,9	5 407	-52,4	31,3	2,8
Österreich	150	-66,4	298	-61,8	1,7	2,0
Polen	137	-60,1	371	-50,8	2,1	2,7
Portugal	85	+57,4	195	+137,8	1,1	2,3
Rumänien	66	-65,4	164	-55,7	0,9	2,5
Schweden	63	-67,9	84	-73,9	0,5	1,3
Slowakische Republik	31	+24,0	84	+121,1	0,5	2,7
Slowenien	13	-65,8	24	-60,7	0,1	1,8
Spanien	139	-71,8	331	-55,4	1,9	2,4
Tschechische Republik	31	-75,0	58	-73,0	0,3	1,9
Ungarn	16	-86,1	24	-87,2	0,1	1,5
Vereinigtes Königreich	317	-71,8	501	-75,9	2,9	1,6
Zypern	9	-78,0	62	-74,5	0,4	6,9
Island	12	x	22	+214,3	0,1	1,8
Norwegen	13	-69,8	19	-72,1	0,1	1,5
Russland	117	-58,8	418	-49,9	2,4	3,6
Schweiz	198	-68,6	480	-52,2	2,8	2,4
Türkei	46	-78,1	115	-70,9	0,7	2,5
Ukraine	20	-67,2	73	-52,6	0,4	3,7
sonstige europäische Länder	54	-70,2	163	-63,4	0,9	3,0
Afrika	110	-23,1	309	-42,8	1,8	2,8
Republik Südafrika	6	-73,9	11	-76,6	0,1	1,8
sonstige afrikanische Länder	104	-13,3	298	-39,6	1,7	2,9
Asien	421	-76,6	1 589	-57,7	9,2	3,8
Arabische Golfstaaten	102	-61,7	307	-52,6	1,8	3,0
Volksrepublik China und Hongkong	167	-64,4	391	-58,3	2,3	2,3
Indien	26	-84,0	472	+11,8	2,7	18,2
Israel	8	-79,5	41	-52,3	0,2	5,1
Japan	43	-88,7	139	-82,3	0,8	3,2
Südkorea	26	-81,2	74	-66,4	0,4	2,8
Taiwan	10	-90,7	11	-92,1	0,1	1,1
sonstige asiatische Länder	39	-83,3	154	-70,2	0,9	3,9
Amerika	333	-76,0	792	-66,6	4,6	2,4
Kanada	51	-37,8	77	-57,9	0,4	1,5
USA	248	-77,5	557	-68,0	3,2	2,2
sonstige nordamerikanische Länder	2	+100,0	2	-33,3	–	1,0
Mittelamerika und Karibik	15	-72,7	123	+18,3	0,7	8,2
Brasilien	12	-87,6	23	-89,8	0,1	1,9
sonstige südamerikanische Länder	5	-90,0	10	-91,3	0,1	2,0
Australien	12	-78,2	41	-60,6	0,2	3,4
Neuseeland und Ozeanien	2	-87,5	10	-66,7	0,1	5,0
Ohne Angabe	673	-30,0	1 212	-19,2	7,0	1,8

1) Veränderung gegenüber dem Vorjahreszeitraum in % – 2) Bei Übernachtungen von Gästen aus der Bundesrepublik Deutschland und dem Ausland: Anteil an allen Übernachtungen im Bundesgebiet; sonst: Anteil an allen Übernachtungen am Ausland zusammen. – 3) mittlere Aufenthaltsdauer in Tagen = Übernachtungen/ Ankünfte

Noch: 2.4 Leistung der Beherbergungsstätten nach Reisegebieten und Herkunftsländern

März 2020

Reisegebiet Herkunftsland (ständiger Wohnsitz)	Ankünfte		Übernachtungen			Mittlere Aufenthalts- dauer ³⁾
	aller Gäste	Verän- derung ¹⁾	aller Gäste	Verän- derung ¹⁾	Anteil ²⁾	
Niederrhein	67 299	-61,7	167 920	-52,1	100	2,5
Bundesrepublik Deutschland	57 545	-59,6	146 348	-48,8	87,2	2,5
Ausland	9 754	-70,7	21 572	-66,6	12,8	2,2
Europa	7 840	-70,5	17 315	-66,0	80,3	2,2
EU-Länder	6 864	-70,9	15 417	-66,1	71,5	2,2
Belgien	505	-75,0	826	-74,4	3,8	1,6
Bulgarien	77	-16,3	125	-44,9	0,6	1,6
Dänemark	110	-73,1	202	-69,7	0,9	1,8
Estland	28	-70,5	42	-67,2	0,2	1,5
Finnland	40	-86,9	65	-88,4	0,3	1,6
Frankreich	418	-83,0	762	-83,0	3,5	1,8
Griechenland	38	-78,0	125	-68,2	0,6	3,3
Republik Irland	31	-73,5	39	-79,4	0,2	1,3
Italien	248	-86,7	682	-83,9	3,2	2,8
Kroatien	46	-64,6	239	-32,9	1,1	5,2
Lettland	27	-70,7	42	-73,1	0,2	1,6
Litauen	20	-78,3	31	-89,5	0,1	1,6
Luxemburg	102	-62,8	157	-63,7	0,7	1,5
Malta	5	-28,6	9	-	-	1,8
Niederlande	3 100	-59,5	5 038	-59,3	23,4	1,6
Österreich	311	-71,3	750	-67,6	3,5	2,4
Polen	409	-67,2	2 302	-43,9	10,7	5,6
Portugal	42	-78,2	66	-85,4	0,3	1,6
Rumänien	168	-72,8	1 025	-39,0	4,8	6,1
Schweden	66	-80,8	142	-73,4	0,7	2,2
Slowakische Republik	55	-76,0	376	-38,9	1,7	6,8
Slowenien	39	-63,9	266	-41,3	1,2	6,8
Spanien	222	-80,6	383	-83,6	1,8	1,7
Tschechische Republik	80	-76,7	322	-54,8	1,5	4,0
Ungarn	54	-76,9	109	-83,2	0,5	2,0
Vereinigtes Königreich	623	-72,5	1 291	-67,1	6,0	2,1
Zypern	-	-100,0	1	-93,3	-	-
Island	5	-	12	-7,7	0,1	2,4
Norwegen	22	-82,5	51	-75,2	0,2	2,3
Russland	221	-58,8	383	-65,7	1,8	1,7
Schweiz	346	-68,9	727	-60,7	3,4	2,1
Türkei	129	-73,6	278	-68,7	1,3	2,2
Ukraine	127	-56,1	192	-65,1	0,9	1,5
sonstige europäische Länder	126	-66,0	255	-69,5	1,2	2,0
Afrika	58	-64,0	359	-33,0	1,7	6,2
Republik Südafrika	12	-72,7	24	-71,1	0,1	2,0
sonstige afrikanische Länder	46	-60,7	335	-26,0	1,6	7,3
Asien	209	-87,3	864	-80,4	4,0	4,1
Arabische Golfstaaten	46	-63,8	373	-50,8	1,7	8,1
Volksrepublik China und Hongkong	24	-96,4	77	-95,3	0,4	3,2
Indien	32	-76,8	153	-69,9	0,7	4,8
Israel	8	-90,6	14	-91,6	0,1	1,8
Japan	15	-93,0	42	-90,2	0,2	2,8
Südkorea	12	-89,4	19	-85,7	0,1	1,6
Taiwan	20	-45,9	22	-77,1	0,1	1,1
sonstige asiatische Länder	52	-80,9	164	-76,1	0,8	3,2
Amerika	246	-81,4	590	-78,7	2,7	2,4
Kanada	16	-86,8	37	-89,2	0,2	2,3
USA	206	-77,8	495	-72,0	2,3	2,4
sonstige nordamerikanische Länder	1	-85,7	2	-90,5	-	2,0
Mittelamerika und Karibik	9	-70,0	34	-61,8	0,2	3,8
Brasilien	8	-91,5	14	-94,8	0,1	1,8
sonstige südamerikanische Länder	6	-95,8	8	-97,1	-	1,3
Australien	9	-85,0	17	-85,5	0,1	1,9
Neuseeland und Ozeanien	2	-80,0	3	-83,3	-	1,5
Ohne Angabe	1 390	-60,7	2 424	-58,2	11,2	1,7

Noch: 2.4 Leistung der Beherbergungsstätten nach Reisegebieten und Herkunftsländern

März 2020

Reisegebiet Herkunftsland (ständiger Wohnsitz)	Ankünfte		Übernachtungen			Mittlere Aufenthalts- dauer ³⁾
	aller Gäste	Verän- derung ¹⁾	aller Gäste	Verän- derung ¹⁾	Anteil ²⁾	
Münsterland	53 179	-59,4	145 835	-50,6	100	2,7
Bundesrepublik Deutschland	48 702	-58,6	133 750	-49,8	91,7	2,7
Ausland	4 477	-66,6	12 085	-57,9	8,3	2,7
Europa	3 490	-64,1	10 213	-54,7	84,5	2,9
EU-Länder	2 999	-64,7	8 939	-55,1	74,0	3,0
Belgien	203	-57,2	302	-58,6	2,5	1,5
Bulgarien	14	-74,1	254	+21,5	2,1	18,1
Dänemark	127	-67,7	239	-63,5	2,0	1,9
Estland	3	-91,7	3	-95,7	-	1,0
Finnland	27	-62,0	53	-53,1	0,4	2,0
Frankreich	214	-62,5	388	-59,3	3,2	1,8
Griechenland	10	-63,0	59	+5,4	0,5	5,9
Republik Irland	14	-58,8	24	-74,2	0,2	1,7
Italien	40	-89,8	83	-88,2	0,7	2,1
Kroatien	5	-84,8	73	-83,3	0,6	14,6
Lettland	16	-60,0	50	-77,7	0,4	3,1
Litauen	18	-83,0	88	-56,0	0,7	4,9
Luxemburg	34	-50,7	59	-46,8	0,5	1,7
Malta	-	-	-	-	-	-
Niederlande	963	-66,3	1 806	-64,2	14,9	1,9
Österreich	171	-70,9	443	-62,4	3,7	2,6
Polen	335	-60,7	2 236	-25,1	18,5	6,7
Portugal	27	-44,9	53	-52,7	0,4	2,0
Rumänien	91	-54,0	1 316	-48,4	10,9	14,5
Schweden	329	-0,6	405	-15,6	3,4	1,2
Slowakische Republik	20	-67,2	164	-26,8	1,4	8,2
Slowenien	23	-79,1	147	-78,5	1,2	6,4
Spanien	59	-81,3	112	-83,9	0,9	1,9
Tschechische Republik	46	-62,0	147	-35,2	1,2	3,2
Ungarn	29	-72,9	97	-37,8	0,8	3,3
Vereinigtes Königreich	181	-69,3	338	-66,4	2,8	1,9
Zypern	-	-	-	-	-	-
Island	-	-	-	-	-	-
Norwegen	132	-15,9	140	-43,3	1,2	1,1
Russland	52	-71,7	175	-52,4	1,4	3,4
Schweiz	170	-65,0	337	-57,1	2,8	2,0
Türkei	18	-76,3	37	-76,6	0,3	2,1
Ukraine	36	-25,0	105	-66,1	0,9	2,9
sonstige europäische Länder	83	-70,7	480	-36,3	4,0	5,8
Afrika	15	-74,1	31	-78,2	0,3	2,1
Republik Südafrika	9	-50,0	14	-65,9	0,1	1,6
sonstige afrikanische Länder	6	-85,0	17	-83,2	0,1	2,8
Asien	85	-87,4	456	-71,2	3,8	5,4
Arabische Golfstaaten	22	-80,4	89	-48,9	0,7	4,0
Volksrepublik China und Hongkong	8	-97,3	23	-96,9	0,2	2,9
Indien	9	-84,2	91	-57,9	0,8	10,1
Israel	3	-91,4	3	-95,8	-	1,0
Japan	9	-87,3	31	-81,2	0,3	3,4
Südkorea	4	-87,5	13	-83,3	0,1	3,3
Taiwan	7	-30,0	16	-5,9	0,1	2,3
sonstige asiatische Länder	23	-58,9	190	+69,6	1,6	8,3
Amerika	177	-69,6	427	-65,2	3,5	2,4
Kanada	8	-83,3	18	-85,8	0,1	2,3
USA	147	-65,3	314	-62,2	2,6	2,1
sonstige nordamerikanische Länder	1	-66,7	1	-75,0	-	1,0
Mittelamerika und Karibik	3	-85,0	5	-86,8	-	1,7
Brasilien	6	-88,0	48	-71,8	0,4	8,0
sonstige südamerikanische Länder	12	-68,4	41	-30,5	0,3	3,4
Australien	10	-78,7	19	-86,6	0,2	1,9
Neuseeland und Ozeanien	3	-50,0	7	-58,8	0,1	2,3
Ohne Angabe	697	-70,0	932	-69,9	7,7	1,3

Anmerkungen Seite 31

Noch: 2.4 Leistung der Beherbergungsstätten nach Reisegebieten und Herkunftsländern

März 2020

Reisegebiet Herkunftsland (ständiger Wohnsitz)	Ankünfte		Übernachtungen			Mittlere Aufenthalts- dauer ³⁾
	aller Gäste	Verän- derung ¹⁾	aller Gäste	Verän- derung ¹⁾	Anteil ²⁾	
Teutoburger Wald	69 884	-58,7	344 880	-37,3	100	4,9
Bundesrepublik Deutschland	64 769	-56,9	331 658	-34,8	96,2	5,1
Ausland	5 115	-72,8	13 222	-68,2	3,8	2,6
Europa	3 600	-72,8	9 750	-68,6	73,7	2,7
EU-Länder	2 994	-72,8	8 050	-69,4	60,9	2,7
Belgien	195	-72,6	355	-72,0	2,7	1,8
Bulgarien	13	-63,9	42	-50,0	0,3	3,2
Dänemark	83	-74,8	139	-75,2	1,1	1,7
Estland	12	-25,0	22	-29,0	0,2	1,8
Finnland	35	-68,2	117	-33,5	0,9	3,3
Frankreich	229	-72,3	540	-66,9	4,1	2,4
Griechenland	36	-52,0	93	-66,8	0,7	2,6
Republik Irland	5	-95,2	13	-93,2	0,1	2,6
Italien	56	-92,2	218	-82,6	1,6	3,9
Kroatien	17	-78,2	102	-77,1	0,8	6,0
Lettland	12	-80,3	46	-55,3	0,3	3,8
Litauen	16	-78,9	36	-67,6	0,3	2,3
Luxemburg	23	-62,3	35	-67,6	0,3	1,5
Malta	-	-	-	-	-	-
Niederlande	815	-71,8	1 866	-72,6	14,1	2,3
Österreich	227	-71,6	505	-66,4	3,8	2,2
Polen	369	-68,5	1 436	-67,9	10,9	3,9
Portugal	38	-73,2	159	-63,1	1,2	4,2
Rumänien	70	-67,1	296	-67,7	2,2	4,2
Schweden	93	-73,1	147	-73,0	1,1	1,6
Slowakische Republik	42	-64,1	148	-51,0	1,1	3,5
Slowenien	6	-87,5	11	-97,2	0,1	1,8
Spanien	122	-73,5	272	-72,4	2,1	2,2
Tschechische Republik	115	-73,1	558	-56,9	4,2	4,9
Ungarn	57	-48,2	366	+71,8	2,8	6,4
Vereinigtes Königreich	308	-71,7	528	-75,7	4,0	1,7
Zypern	-	-	-	-	-	-
Island	1	-87,5	1	-91,7	-	1,0
Norwegen	13	-86,6	26	-85,6	0,2	2,0
Russland	111	-76,7	247	-74,9	1,9	2,2
Schweiz	206	-73,3	413	-69,7	3,1	2,0
Türkei	64	-60,0	298	-28,5	2,3	4,7
Ukraine	48	-58,3	156	-42,0	1,2	3,3
sonstige europäische Länder	163	-73,2	559	-64,9	4,2	3,4
Afrika	23	-81,0	243	-52,2	1,8	10,6
Republik Südafrika	2	-87,5	8	-81,8	0,1	4,0
sonstige afrikanische Länder	21	-80,0	235	-49,4	1,8	11,2
Asien	137	-91,2	837	-75,7	6,3	6,1
Arabische Golfstaaten	28	-58,8	263	-22,6	2,0	9,4
Volksrepublik China und Hongkong	18	-97,8	40	-97,2	0,3	2,2
Indien	34	-67,0	196	-25,5	1,5	5,8
Israel	5	-90,6	6	-93,6	-	1,2
Japan	15	-92,5	97	-81,1	0,7	6,5
Südkorea	5	-86,5	54	-79,0	0,4	10,8
Taiwan	1	-97,2	31	-42,6	0,2	31,0
sonstige asiatische Länder	31	-87,2	150	-70,2	1,1	4,8
Amerika	231	-77,9	590	-69,7	4,5	2,6
Kanada	20	-80,0	43	-75,6	0,3	2,2
USA	132	-80,6	313	-76,8	2,4	2,4
sonstige nordamerikanische Länder	2	-83,3	5	-81,5	-	2,5
Mittelamerika und Karibik	31	+3,3	58	+41,5	0,4	1,9
Brasilien	10	-90,8	75	-62,3	0,6	7,5
sonstige südamerikanische Länder	36	-68,1	96	-39,6	0,7	2,7
Australien	5	-95,3	5	-97,4	-	1,0
Neuseeland und Ozeanien	2	-84,6	7	-76,7	0,1	3,5
Ohne Angabe	1 117	-59,4	1 790	-59,3	13,5	1,6

Noch: 2.4 Leistung der Beherbergungsstätten nach Reisegebieten und Herkunftsländern

März 2020

Reisegebiet Herkunftsland (ständiger Wohnsitz)	Ankünfte		Übernachtungen			Mittlere Aufenthalts- dauer ³⁾
	aller Gäste	Verän- derung ¹⁾	aller Gäste	Verän- derung ¹⁾	Anteil ²⁾	
Sauerland	75 353	-55,7	253 988	-49,5	100	3,4
Bundesrepublik Deutschland	59 867	-54,6	211 259	-46,1	83,2	3,5
Ausland	15 486	-59,5	42 729	-61,5	16,8	2,8
Europa	14 832	-59,0	41 070	-61,1	96,1	2,8
EU-Länder	14 563	-58,6	40 274	-61,1	94,3	2,8
Belgien	1 999	-65,7	5 879	-71,8	13,8	2,9
Bulgarien	17	-70,7	121	-37,6	0,3	7,1
Dänemark	189	-60,4	539	-62,5	1,3	2,9
Estland	4	-66,7	4	-80,0	-	1,0
Finnland	26	-39,5	55	-19,1	0,1	2,1
Frankreich	117	-70,2	264	-68,9	0,6	2,3
Griechenland	19	-45,7	30	-60,0	0,1	1,6
Republik Irland	14	-66,7	25	-77,5	0,1	1,8
Italien	52	-84,4	188	-76,2	0,4	3,6
Kroatien	5	-83,9	11	-95,0	-	2,2
Lettland	-	-100,0	1	-94,7	-	-
Litauen	13	-50,0	82	-69,7	0,2	6,3
Luxemburg	15	-75,4	35	-75,5	0,1	2,3
Malta	3	-40,0	9	-	-	3,0
Niederlande	11 164	-55,9	28 867	-59,2	67,6	2,6
Österreich	318	-38,1	532	-60,1	1,2	1,7
Polen	225	-64,9	1 423	-33,3	3,3	6,3
Portugal	19	-82,2	37	-91,3	0,1	1,9
Rumänien	24	-65,2	482	-16,5	1,1	20,1
Schweden	27	-75,0	53	-76,1	0,1	2,0
Slowakische Republik	14	-68,2	173	-61,7	0,4	12,4
Slowenien	8	-78,9	82	-45,0	0,2	10,3
Spanien	92	-53,3	284	-31,9	0,7	3,1
Tschechische Republik	54	-78,3	147	-70,9	0,3	2,7
Ungarn	62	-46,1	711	+5,3	1,7	11,5
Vereinigtes Königreich	82	-79,7	239	-68,2	0,6	2,9
Zypern	1	-50,0	1	-66,7	-	1,0
Island	5	-16,7	5	-44,4	-	1,0
Norwegen	6	-96,6	14	-96,9	-	2,3
Russland	11	-90,7	19	-94,1	-	1,7
Schweiz	117	-66,4	271	-60,2	0,6	2,3
Türkei	44	-53,2	183	+2,8	0,4	4,2
Ukraine	3	-92,3	18	-77,5	-	6,0
sonstige europäische Länder	83	-62,1	286	-28,7	0,7	3,4
Afrika	24	+71,4	35	-16,7	0,1	1,5
Republik Südafrika	3	-40,0	9	-50,0	-	3,0
sonstige afrikanische Länder	21	+133,3	26	+8,3	0,1	1,2
Asien	37	-94,3	410	-83,1	1,0	11,1
Arabische Golfstaaten	-	-	-	-	-	-
Volksrepublik China und Hongkong	6	-98,4	21	-97,4	-	3,5
Indien	10	-71,4	19	-84,9	-	1,9
Israel	-	-	-	-	-	-
Japan	4	-92,0	14	-88,6	-	3,5
Südkorea	4	-90,5	90	-47,4	0,2	22,5
Taiwan	2	-91,7	9	-88,0	-	4,5
sonstige asiatische Länder	11	-87,6	257	-74,9	0,6	23,4
Amerika	108	-70,8	348	-55,7	0,8	3,2
Kanada	17	-56,4	79	-23,3	0,2	4,6
USA	59	-72,0	127	-72,1	0,3	2,2
sonstige nordamerikanische Länder	2	-60,0	4	-82,6	-	2,0
Mittelamerika und Karibik	16	-82,2	118	-11,9	0,3	7,4
Brasilien	6	-64,7	11	-80,4	-	1,8
sonstige südamerikanische Länder	8	-	9	-30,8	-	1,1
Australien	2	-88,9	4	-93,1	-	2,0
Neuseeland und Ozeanien	-	-	-	-	-	-
Ohne Angabe	483	-54,3	862	-57,6	2,0	1,8

Anmerkungen Seite 31

Noch: 2.4 Leistung der Beherbergungsstätten nach Reisegebieten und Herkunftsländern

März 2020

Reisegebiet Herkunftsland (ständiger Wohnsitz)	Ankünfte		Übernachtungen			Mittlere Aufenthalts- dauer ³⁾
	aller Gäste	Verän- derung ¹⁾	aller Gäste	Verän- derung ¹⁾	Anteil ²⁾	
Siegerland-Wittgenstein	8 730	-58,9	41 396	-40,2	100	4,7
Bundesrepublik Deutschland	7 040	-58,9	37 606	-37,8	90,8	5,3
Ausland	1 690	-59,2	3 790	-56,6	9,2	2,2
Europa	1 269	-57,2	2 964	-53,4	78,2	2,3
EU-Länder	1 111	-58,4	2 737	-51,9	72,2	2,5
Belgien	75	-54,3	141	-52,5	3,7	1,9
Bulgarien	11	+450,0	18	x	0,5	1,6
Dänemark	3	-90,6	5	-87,5	0,1	1,7
Estland	-	-	-	-	-	-
Finnland	27	+12,5	27	-42,6	0,7	1,0
Frankreich	37	-71,5	60	-68,9	1,6	1,6
Griechenland	2	-77,8	26	+100,0	0,7	13,0
Republik Irland	3	-25,0	6	-40,0	0,2	2,0
Italien	23	-84,4	104	-69,1	2,7	4,5
Kroatien	4	-90,5	8	-90,6	0,2	2,0
Lettland	2	-33,3	2	-33,3	0,1	1,0
Litauen	5	-44,4	7	-30,0	0,2	1,4
Luxemburg	2	-77,8	2	-88,2	0,1	1,0
Malta	-	-	-	-	-	-
Niederlande	722	-45,0	1 891	-44,6	49,9	2,6
Österreich	62	-69,0	128	-59,9	3,4	2,1
Polen	50	-65,0	94	-59,1	2,5	1,9
Portugal	-	-	-	-	-	-
Rumänien	7	-85,1	11	-79,6	0,3	1,6
Schweden	10	-81,5	12	-83,6	0,3	1,2
Slowakische Republik	4	-77,8	7	-65,0	0,2	1,8
Slowenien	2	-86,7	11	-60,7	0,3	5,5
Spanien	4	-93,8	6	-93,9	0,2	1,5
Tschechische Republik	13	-82,2	27	-79,9	0,7	2,1
Ungarn	12	-42,9	106	+194,4	2,8	8,8
Vereinigtes Königreich	31	-78,8	38	-83,3	1,0	1,2
Zypern	-	-	-	-	-	-
Island	-	-	-	-	-	-
Norwegen	1	-92,3	1	-92,9	-	1,0
Russland	68	+47,8	94	+27,0	2,5	1,4
Schweiz	57	-63,5	75	-81,5	2,0	1,3
Türkei	24	-42,9	48	-50,0	1,3	2,0
Ukraine	4	-81,8	5	-88,6	0,1	1,3
sonstige europäische Länder	4	-78,9	4	-86,7	0,1	1,0
Afrika	18	-43,8	46	-28,1	1,2	2,6
Republik Südafrika	4	-81,8	9	-64,0	0,2	2,3
sonstige afrikanische Länder	14	+40,0	37	-5,1	1,0	2,6
Asien	22	-91,8	47	-89,6	1,2	2,1
Arabische Golfstaaten	1	-85,7	1	-85,7	-	1,0
Volksrepublik China und Hongkong	-	-	-	-	-	-
Indien	-	-	-	-	-	-
Israel	1	-93,8	1	-95,7	-	1,0
Japan	17	-73,8	28	-77,0	0,7	1,6
Südkorea	-	-	-	-	-	-
Taiwan	-	-	-	-	-	-
sonstige asiatische Länder	3	-92,7	17	-80,2	0,4	5,7
Amerika	85	-50,6	126	-60,7	3,3	1,5
Kanada	9	-18,2	9	-43,8	0,2	1,0
USA	74	-35,1	114	-45,2	3,0	1,5
sonstige nordamerikanische Länder	-	-	-	-	-	-
Mittelamerika und Karibik	1	-85,7	2	-88,9	0,1	2,0
Brasilien	-	-	-	-	-	-
sonstige südamerikanische Länder	1	-91,7	1	-97,0	-	1,0
Australien	4	-69,2	4	-81,8	0,1	1,0
Neuseeland und Ozeanien	4	-20,0	4	-20,0	0,1	1,0
Ohne Angabe	288	-58,2	599	-60,4	15,8	2,1

Noch: 2.4 Leistung der Beherbergungsstätten nach Reisegebieten und Herkunftsländern

März 2020

Reisegebiet Herkunftsland (ständiger Wohnsitz)	Ankünfte		Übernachtungen			Mittlere Aufenthalts- dauer ³⁾
	aller Gäste	Verän- derung ¹⁾	aller Gäste	Verän- derung ¹⁾	Anteil ²⁾	
Bergisches Land	19 698	-65,3	68 969	-51,3	100	3,5
Bundesrepublik Deutschland	17 856	-63,0	63 815	-48,0	92,5	3,6
Ausland	1 842	-78,3	5 154	-72,8	7,5	2,8
Europa	1 499	-72,4	4 205	-66,3	81,6	2,8
EU-Länder	1 302	-71,2	3 680	-65,4	71,4	2,8
Belgien	106	-68,7	172	-68,6	3,3	1,6
Bulgarien	6	-90,5	27	-84,1	0,5	4,5
Dänemark	25	-73,4	36	-80,1	0,7	1,4
Estland	2	-50,0	2	-75,0	–	1,0
Finnland	13	-77,6	35	-65,3	0,7	2,7
Frankreich	89	-74,1	158	-81,5	3,1	1,8
Griechenland	7	-80,0	18	-79,8	0,3	2,6
Republik Irland	10	-72,2	102	-4,7	2,0	10,2
Italien	44	-88,6	77	-92,0	1,5	1,8
Kroatien	3	-87,5	7	-79,4	0,1	2,3
Lettland	7	-56,3	16	-51,5	0,3	2,3
Litauen	3	-90,0	7	-89,9	0,1	2,3
Luxemburg	15	-82,1	237	-57,8	4,6	15,8
Malta	–	–	–	–	–	–
Niederlande	443	-69,1	780	-69,5	15,1	1,8
Österreich	144	-48,8	344	-41,4	6,7	2,4
Polen	65	-74,6	398	-63,0	7,7	6,1
Portugal	1	-97,6	4	-96,0	0,1	4,0
Rumänien	53	+8,2	356	+38,5	6,9	6,7
Schweden	16	-81,2	27	-84,2	0,5	1,7
Slowakische Republik	5	-88,1	19	-80,6	0,4	3,8
Slowenien	13	-66,7	261	+110,5	5,1	20,1
Spanien	38	-84,7	129	-85,9	2,5	3,4
Tschechische Republik	34	-59,0	162	-4,7	3,1	4,8
Ungarn	14	-79,1	29	-81,4	0,6	2,1
Vereinigtes Königreich	145	-61,3	273	-61,7	5,3	1,9
Zypern	1	-50,0	4	+100,0	0,1	4,0
Island	1	-50,0	3	+50,0	0,1	3,0
Norwegen	4	-86,2	11	-77,6	0,2	2,8
Russland	16	-94,9	36	-94,2	0,7	2,3
Schweiz	118	-68,5	252	-64,6	4,9	2,1
Türkei	33	-58,2	110	-40,9	2,1	3,3
Ukraine	13	-72,9	52	-49,0	1,0	4,0
sonstige europäische Länder	12	-82,4	61	-59,3	1,2	5,1
Afrika	7	-83,3	37	-72,2	0,7	5,3
Republik Südafrika	3	-72,7	15	-64,3	0,3	5,0
sonstige afrikanische Länder	4	-87,1	22	-75,8	0,4	5,5
Asien	125	-93,2	370	-90,4	7,2	3,0
Arabische Golfstaaten	5	-70,6	10	-88,5	0,2	2,0
Volksrepublik China und Hongkong	11	-98,9	24	-98,8	0,5	2,2
Indien	16	-83,7	108	-62,5	2,1	6,8
Israel	1	-96,9	2	-97,6	–	2,0
Japan	77	-60,5	157	-60,4	3,0	2,0
Südkorea	2	-99,0	11	-97,2	0,2	5,5
Taiwan	3	-95,9	3	-97,7	0,1	1,0
sonstige asiatische Länder	10	-95,4	55	-88,6	1,1	5,5
Amerika	60	-85,8	257	-72,3	5,0	4,3
Kanada	13	-61,8	79	+36,2	1,5	6,1
USA	36	-88,1	124	-80,1	2,4	3,4
sonstige nordamerikanische Länder	–	–	–	–	–	–
Mittelamerika und Karibik	6	-60,0	25	-28,6	0,5	4,2
Brasilien	1	-97,6	4	-96,9	0,1	4,0
sonstige südamerikanische Länder	4	-84,6	25	-64,3	0,5	6,3
Australien	7	-79,4	11	-83,3	0,2	1,6
Neuseeland und Ozeanien	–	-100,0	1	-96,2	–	–
Ohne Angabe	144	-79,2	273	-81,3	5,3	1,9

Anmerkungen Seite 31

Noch: 2.4 Leistung der Beherbergungsstätten nach Reisegebieten und Herkunftsländern

März 2020

Reisegebiet Herkunftsland (ständiger Wohnsitz)	Ankünfte		Übernachtungen			Mittlere Aufenthalts- dauer ³⁾
	aller Gäste	Verän- derung ¹⁾	aller Gäste	Verän- derung ¹⁾	Anteil ²⁾	
Bonn und Rhein-Sieg-Kreis	47 326	-62,7	107 595	-57,5	100	2,3
Bundesrepublik Deutschland	42 067	-60,2	94 549	-54,0	87,9	2,2
Ausland	5 259	-75,0	13 046	-72,8	12,1	2,5
Europa	3 773	-73,9	9 396	-69,7	72,0	2,5
EU-Länder	3 243	-72,6	7 950	-67,9	60,9	2,5
Belgien	352	-71,7	545	-77,4	4,2	1,5
Bulgarien	7	-90,5	57	-77,5	0,4	8,1
Dänemark	35	-85,0	65	-83,9	0,5	1,9
Estland	7	-63,2	12	-78,6	0,1	1,7
Finnland	22	-73,2	32	-79,1	0,2	1,5
Frankreich	341	-69,6	779	-64,1	6,0	2,3
Griechenland	41	-67,5	83	-72,1	0,6	2,0
Republik Irland	31	-72,3	61	-69,8	0,5	2,0
Italien	95	-91,1	260	-89,6	2,0	2,7
Kroatien	24	-84,1	58	-89,2	0,4	2,4
Lettland	6	-85,0	9	-88,3	0,1	1,5
Litauen	8	-80,5	11	-91,4	0,1	1,4
Luxemburg	82	-73,3	155	-67,8	1,2	1,9
Malta	-	-	-	-	-	-
Niederlande	790	-62,8	1 403	-62,4	10,8	1,8
Österreich	242	-73,3	608	-69,8	4,7	2,5
Polen	190	-69,4	1 691	-22,5	13,0	8,9
Portugal	27	-65,8	135	-33,2	1,0	5,0
Rumänien	57	-69,5	145	-69,6	1,1	2,5
Schweden	36	-75,5	61	-75,9	0,5	1,7
Slowakische Republik	25	-82,3	267	-42,1	2,0	10,7
Slowenien	6	-92,0	12	-94,6	0,1	2,0
Spanien	124	-76,8	285	-73,0	2,2	2,3
Tschechische Republik	66	-83,7	165	-80,5	1,3	2,5
Ungarn	35	-85,8	90	-87,1	0,7	2,6
Vereinigtes Königreich	587	-66,1	949	-67,2	7,3	1,6
Zypern	7	+16,7	12	-40,0	0,1	1,7
Island	-	-	-	-	-	-
Norwegen	9	-90,3	49	-74,3	0,4	5,4
Russland	94	-84,1	303	-77,4	2,3	3,2
Schweiz	295	-75,2	640	-75,5	4,9	2,2
Türkei	49	-75,0	102	-83,1	0,8	2,1
Ukraine	39	-75,9	95	-79,5	0,7	2,4
sonstige europäische Länder	44	-88,9	257	-76,1	2,0	5,8
Afrika	76	-81,6	216	-78,9	1,7	2,8
Republik Südafrika	4	-94,8	16	-89,8	0,1	4,0
sonstige afrikanische Länder	72	-78,6	200	-76,9	1,5	2,8
Asien	315	-88,2	1 135	-86,6	8,7	3,6
Arabische Golfstaaten	71	-85,5	322	-74,0	2,5	4,5
Volksrepublik China und Hongkong	41	-94,6	103	-96,7	0,8	2,5
Indien	20	-90,7	166	-80,9	1,3	8,3
Israel	8	-93,0	25	-92,8	0,2	3,1
Japan	55	-86,4	223	-80,1	1,7	4,1
Südkorea	12	-92,7	72	-73,4	0,6	6,0
Taiwan	12	-82,1	16	-88,5	0,1	1,3
sonstige asiatische Länder	96	-79,2	208	-84,8	1,6	2,2
Amerika	365	-83,3	965	-79,6	7,4	2,6
Kanada	14	-93,2	75	-84,6	0,6	5,4
USA	293	-82,2	712	-79,1	5,5	2,4
sonstige nordamerikanische Länder	2	-66,7	24	+60,0	0,2	12,0
Mittelamerika und Karibik	10	-79,2	29	-75,6	0,2	2,9
Brasilien	24	-84,3	59	-85,4	0,5	2,5
sonstige südamerikanische Länder	22	-82,0	66	-77,4	0,5	3,0
Australien	21	-76,4	49	-79,3	0,4	2,3
Neuseeland und Ozeanien	3	-91,2	18	-93,3	0,1	6,0
Ohne Angabe	706	-40,1	1 267	-40,2	9,7	1,8

Noch: 2.4 Leistung der Beherbergungsstätten nach Reisegebieten und Herkunftsländern

März 2020

Reisegebiet Herkunftsland (ständiger Wohnsitz)	Ankünfte		Übernachtungen			Mittlere Aufenthalts- dauer ³⁾
	aller Gäste	Verän- derung ¹⁾	aller Gäste	Verän- derung ¹⁾	Anteil ²⁾	
Köln und Rhein-Erft-Kreis	108 612	-69,6	238 800	-64,4	100	2,2
Bundesrepublik Deutschland	83 878	-67,5	187 127	-60,7	78,4	2,2
Ausland	24 734	-75,1	51 673	-73,3	21,6	2,1
Europa	17 017	-72,9	34 054	-71,5	65,9	2,0
EU-Länder	13 229	-73,7	26 253	-72,3	50,8	2,0
Belgien	1 430	-66,6	2 371	-64,7	4,6	1,7
Bulgarien	79	-79,4	284	-74,5	0,5	3,6
Dänemark	214	-82,1	392	-82,7	0,8	1,8
Estland	38	-68,6	53	-79,2	0,1	1,4
Finnland	122	-81,1	230	-82,7	0,4	1,9
Frankreich	1 381	-74,9	2 543	-73,7	4,9	1,8
Griechenland	119	-80,4	268	-80,2	0,5	2,3
Republik Irland	168	-79,4	330	-77,8	0,6	2,0
Italien	555	-89,9	1 354	-88,3	2,6	2,4
Kroatien	93	-69,9	258	-67,8	0,5	2,8
Lettland	69	-68,8	107	-69,9	0,2	1,6
Litauen	70	-69,8	116	-76,5	0,2	1,7
Luxemburg	359	-74,2	556	-75,6	1,1	1,5
Malta	17	-83,8	30	-84,7	0,1	1,8
Niederlande	2 802	-62,5	4 511	-61,5	8,7	1,6
Österreich	962	-70,5	1 824	-70,9	3,5	1,9
Polen	687	-67,1	2 944	-45,5	5,7	4,3
Portugal	109	-83,9	202	-86,1	0,4	1,9
Rumänien	312	-65,0	696	-67,9	1,3	2,2
Schweden	184	-79,2	363	-78,4	0,7	2,0
Slowakische Republik	62	-81,8	208	-76,6	0,4	3,4
Slowenien	35	-86,1	71	-91,2	0,1	2,0
Spanien	732	-80,7	1 552	-79,0	3,0	2,1
Tschechische Republik	213	-71,9	463	-66,8	0,9	2,2
Ungarn	101	-85,5	302	-80,5	0,6	3,0
Vereinigtes Königreich	2 308	-70,7	4 215	-70,3	8,2	1,8
Zypern	8	-89,3	10	-92,6	–	1,3
Island	14	-82,9	24	-87,9	–	1,7
Norwegen	84	-74,3	147	-76,6	0,3	1,8
Russland	636	-77,6	1 354	-77,0	2,6	2,1
Schweiz	1 396	-70,0	2 537	-71,4	4,9	1,8
Türkei	438	-76,5	698	-80,6	1,4	1,6
Ukraine	188	-67,5	367	-70,8	0,7	2,0
sonstige europäische Länder	1 032	-47,8	2 674	-31,8	5,2	2,6
Afrika	250	-78,7	1 861	-38,3	3,6	7,4
Republik Südafrika	40	-78,7	53	-86,1	0,1	1,3
sonstige afrikanische Länder	210	-78,7	1 808	-31,4	3,5	8,6
Asien	1 633	-84,9	5 342	-78,8	10,3	3,3
Arabische Golfstaaten	156	-86,7	769	-75,3	1,5	4,9
Volksrepublik China und Hongkong	249	-91,6	564	-91,3	1,1	2,3
Indien	149	-79,0	481	-74,3	0,9	3,2
Israel	56	-92,0	122	-93,4	0,2	2,2
Japan	542	-74,2	1 281	-71,6	2,5	2,4
Südkorea	83	-84,6	277	-83,6	0,5	3,3
Taiwan	82	-84,4	184	-81,2	0,4	2,2
sonstige asiatische Länder	316	-85,3	1 664	-64,8	3,2	5,3
Amerika	3 351	-74,3	6 740	-74,2	13,0	2,0
Kanada	127	-85,4	273	-84,0	0,5	2,1
USA	2 802	-71,9	5 169	-72,4	10,0	1,8
sonstige nordamerikanische Länder	5	-91,4	8	-92,0	–	1,6
Mittelamerika und Karibik	104	-77,4	278	-78,9	0,5	2,7
Brasilien	164	-81,4	529	-76,9	1,0	3,2
sonstige südamerikanische Länder	149	-81,5	483	-74,9	0,9	3,2
Australien	110	-85,4	195	-88,2	0,4	1,8
Neuseeland und Ozeanien	39	-69,5	55	-79,8	0,1	1,4
Ohne Angabe	2 334	-78,0	3 426	-81,4	6,6	1,5

Anmerkungen Seite 31

Noch: 2.4 Leistung der Beherbergungsstätten nach Reisegebieten und Herkunftsländern

März 2020

Reisegebiet Herkunftsland (ständiger Wohnsitz)	Ankünfte		Übernachtungen			Mittlere Aufenthalts- dauer ³⁾
	aller Gäste	Verän- derung ¹⁾	aller Gäste	Verän- derung ¹⁾	Anteil ²⁾	
Düsseldorf und Kreis Mettmann	100 596	-69,2	166 663	-69,3	100	1,7
Bundesrepublik Deutschland	76 528	-64,1	124 158	-63,0	74,5	1,6
Ausland	24 068	-78,8	42 505	-79,5	25,5	1,8
Europa	17 198	-76,6	30 450	-76,6	71,6	1,8
EU-Länder	13 584	-76,6	24 365	-76,3	57,3	1,8
Belgien	906	-71,6	1 491	-67,3	3,5	1,6
Bulgarien	61	-79,6	131	-80,1	0,3	2,1
Dänemark	290	-72,8	508	-72,9	1,2	1,8
Estland	55	-66,0	101	-68,0	0,2	1,8
Finnland	197	-77,3	353	-78,6	0,8	1,8
Frankreich	1 337	-80,7	2 465	-80,2	5,8	1,8
Griechenland	183	-83,2	392	-83,8	0,9	2,1
Republik Irland	149	-77,8	221	-79,6	0,5	1,5
Italien	1 022	-83,7	2 021	-84,0	4,8	2,0
Kroatien	44	-79,0	309	-21,6	0,7	7,0
Lettland	86	-44,5	149	-47,2	0,4	1,7
Litauen	58	-77,9	106	-77,2	0,2	1,8
Luxemburg	200	-75,5	328	-72,6	0,8	1,6
Malta	15	-77,6	15	-89,7	–	1,0
Niederlande	2 421	-70,9	3 428	-71,6	8,1	1,4
Österreich	1 181	-72,6	2 082	-72,5	4,9	1,8
Polen	763	-61,6	1 863	-55,1	4,4	2,4
Portugal	186	-80,4	348	-83,2	0,8	1,9
Rumänien	222	-68,6	468	-65,0	1,1	2,1
Schweden	284	-80,4	466	-81,0	1,1	1,6
Slowakische Republik	70	-72,4	110	-77,4	0,3	1,6
Slowenien	38	-75,0	228	-28,1	0,5	6,0
Spanien	1 266	-79,7	2 097	-82,6	4,9	1,7
Tschechische Republik	162	-80,5	271	-82,4	0,6	1,7
Ungarn	95	-79,3	171	-79,3	0,4	1,8
Vereinigtes Königreich	2 279	-77,9	4 213	-75,7	9,9	1,8
Zypern	14	-89,7	30	-91,1	0,1	2,1
Island	8	-86,4	14	-89,7	–	1,8
Norwegen	158	-77,6	286	-76,6	0,7	1,8
Russland	874	-80,0	1 653	-81,6	3,9	1,9
Schweiz	1 175	-73,6	1 961	-72,8	4,6	1,7
Türkei	643	-69,6	921	-75,5	2,2	1,4
Ukraine	251	-73,0	440	-76,0	1,0	1,8
sonstige europäische Länder	505	-81,7	810	-82,3	1,9	1,6
Afrika	268	-77,6	606	-81,5	1,4	2,3
Republik Südafrika	45	-89,1	108	-90,3	0,3	2,4
sonstige afrikanische Länder	223	-71,4	498	-76,9	1,2	2,2
Asien	3 482	-81,1	6 125	-82,9	14,4	1,8
Arabische Golfstaaten	1 575	-53,0	1 924	-68,3	4,5	1,2
Volksrepublik China und Hongkong	445	-91,6	1 222	-88,1	2,9	2,7
Indien	271	-78,7	463	-81,7	1,1	1,7
Israel	65	-92,5	137	-92,9	0,3	2,1
Japan	671	-83,8	1 404	-82,1	3,3	2,1
Südkorea	50	-93,2	100	-94,5	0,2	2,0
Taiwan	22	-94,3	42	-94,2	0,1	1,9
sonstige asiatische Länder	383	-84,1	833	-82,0	2,0	2,2
Amerika	1 556	-81,4	2 822	-83,0	6,6	1,8
Kanada	119	-86,6	206	-87,9	0,5	1,7
USA	1 203	-80,0	2 085	-82,0	4,9	1,7
sonstige nordamerikanische Länder	7	-69,6	15	-63,4	–	2,1
Mittelamerika und Karibik	57	-79,6	100	-80,8	0,2	1,8
Brasilien	77	-84,0	186	-83,3	0,4	2,4
sonstige südamerikanische Länder	93	-86,4	230	-85,6	0,5	2,5
Australien	99	-86,8	171	-87,7	0,4	1,7
Neuseeland und Ozeanien	20	-83,6	30	-88,5	0,1	1,5
Ohne Angabe	1 445	-86,7	2 301	-88,2	5,4	1,6

Noch: 2.4 Leistung der Beherbergungsstätten nach Reisegebieten und Herkunftsländern

März 2020

Reisegebiet Herkunftsland (ständiger Wohnsitz)	Ankünfte		Übernachtungen			Mittlere Aufenthalts- dauer ³⁾
	aller Gäste	Verän- derung ¹⁾	aller Gäste	Verän- derung ¹⁾	Anteil ²⁾	
Ruhrgebiet	116 215	-63,6	282 928	-53,4	100	2,4
Bundesrepublik Deutschland	102 591	-61,5	253 397	-50,0	89,6	2,5
Ausland	13 624	-74,2	29 531	-70,8	10,4	2,2
Europa	11 223	-74,1	23 170	-70,9	78,5	2,1
EU-Länder	9 306	-74,6	19 050	-71,1	64,5	2,0
Belgien	636	-73,4	1 079	-69,7	3,7	1,7
Bulgarien	163	-64,9	235	-65,5	0,8	1,4
Dänemark	211	-83,6	295	-85,3	1,0	1,4
Estland	25	-53,7	29	-65,9	0,1	1,2
Finnland	68	-84,0	141	-82,6	0,5	2,1
Frankreich	801	-70,4	1 593	-64,7	5,4	2,0
Griechenland	65	-78,6	211	-67,4	0,7	3,2
Republik Irland	107	-64,7	235	-57,3	0,8	2,2
Italien	259	-84,8	558	-83,3	1,9	2,2
Kroatien	89	-54,6	135	-72,0	0,5	1,5
Lettland	34	-75,7	56	-81,8	0,2	1,6
Litauen	85	-59,7	230	-38,2	0,8	2,7
Luxemburg	179	-76,6	254	-76,6	0,9	1,4
Malta	2	-93,5	5	-91,8	-	2,5
Niederlande	2 345	-70,9	3 981	-68,3	13,5	1,7
Österreich	892	-72,6	2 017	-68,6	6,8	2,3
Polen	754	-72,2	2 194	-65,7	7,4	2,9
Portugal	101	-70,0	316	-55,0	1,1	3,1
Rumänien	444	-63,2	1 112	-51,6	3,8	2,5
Schweden	203	-74,3	375	-72,0	1,3	1,8
Slowakische Republik	76	-57,8	233	-49,8	0,8	3,1
Slowenien	38	-80,1	142	-86,3	0,5	3,7
Spanien	394	-77,2	756	-77,9	2,6	1,9
Tschechische Republik	176	-79,6	467	-67,0	1,6	2,7
Ungarn	106	-81,5	193	-82,3	0,7	1,8
Vereinigtes Königreich	1 044	-81,6	2 189	-78,5	7,4	2,1
Zypern	9	-59,1	19	-69,8	0,1	2,1
Island	3	-95,8	4	-97,8	-	1,3
Norwegen	80	-77,7	155	-80,7	0,5	1,9
Russland	200	-74,2	537	-68,7	1,8	2,7
Schweiz	703	-76,8	1 268	-75,7	4,3	1,8
Türkei	278	-63,4	879	-63,5	3,0	3,2
Ukraine	341	-53,3	474	-59,0	1,6	1,4
sonstige europäische Länder	312	-69,9	803	-65,3	2,7	2,6
Afrika	119	-79,0	321	-77,6	1,1	2,7
Republik Südafrika	18	-77,8	40	-79,8	0,1	2,2
sonstige afrikanische Länder	101	-79,2	281	-77,3	1,0	2,8
Asien	470	-83,8	1 701	-76,8	5,8	3,6
Arabische Golfstaaten	67	-68,1	344	-44,9	1,2	5,1
Volksrepublik China und Hongkong	73	-91,7	256	-87,6	0,9	3,5
Indien	71	-75,9	376	-68,8	1,3	5,3
Israel	8	-95,9	18	-95,8	0,1	2,3
Japan	51	-88,2	130	-88,5	0,4	2,5
Südkorea	9	-93,4	20	-92,1	0,1	2,2
Taiwan	7	-88,5	19	-86,6	0,1	2,7
sonstige asiatische Länder	184	-73,4	538	-63,6	1,8	2,9
Amerika	801	-72,3	2 531	-59,6	8,6	3,2
Kanada	90	-54,1	732	+81,2	2,5	8,1
USA	608	-71,8	1 488	-68,2	5,0	2,4
sonstige nordamerikanische Länder	16	-77,5	18	-82,2	0,1	1,1
Mittelamerika und Karibik	33	-58,8	115	-40,4	0,4	3,5
Brasilien	29	-89,3	91	-85,9	0,3	3,1
sonstige südamerikanische Länder	25	-78,4	87	-63,6	0,3	3,5
Australien	49	-78,6	124	-69,6	0,4	2,5
Neuseeland und Ozeanien	2	-94,7	5	-94,4	-	2,5
Ohne Angabe	960	-67,2	1 679	-71,9	5,7	1,7

Anmerkungen Seite 31

Noch: 2.4 Leistung der Beherbergungsstätten nach Reisegebieten und Herkunftsländern

März 2020

Reisegebiet Herkunftsland (ständiger Wohnsitz)	Ankünfte		Übernachtungen			Mittlere Aufenthalts- dauer ³⁾
	aller Gäste	Verän- derung ¹⁾	aller Gäste	Verän- derung ¹⁾	Anteil ²⁾	
Bergisches Städtedreieck	13 452	-57,4	35 057	-52,5	100	2,6
Bundesrepublik Deutschland	12 044	-55,0	31 704	-50,0	90,4	2,6
Ausland	1 408	-71,1	3 353	-68,0	9,6	2,4
Europa	986	-73,1	2 211	-71,4	65,9	2,2
EU-Länder	820	-72,9	1 913	-70,3	57,1	2,3
Belgien	63	-62,9	106	-53,7	3,2	1,7
Bulgarien	10	-60,0	170	+269,6	5,1	17,0
Dänemark	18	-84,6	25	-87,5	0,7	1,4
Estland	–	-100,0	1	-91,7	–	–
Finnland	5	-64,3	6	-62,5	0,2	1,2
Frankreich	109	-63,8	255	-48,5	7,6	2,3
Griechenland	5	-90,2	7	-92,0	0,2	1,4
Republik Irland	11	-21,4	13	-51,9	0,4	1,2
Italien	29	-90,4	79	-88,8	2,4	2,7
Kroatien	3	-76,9	6	-83,8	0,2	2,0
Lettland	2	-85,7	4	-76,5	0,1	2,0
Litauen	2	-90,5	4	-89,7	0,1	2,0
Luxemburg	8	-72,4	13	-72,3	0,4	1,6
Malta	2	x	8	x	0,2	4,0
Niederlande	187	-59,3	336	-55,7	10,0	1,8
Österreich	85	-54,3	175	-55,1	5,2	2,1
Polen	55	-83,1	162	-78,8	4,8	2,9
Portugal	10	-88,4	19	-89,2	0,6	1,9
Rumänien	24	-73,9	59	-91,0	1,8	2,5
Schweden	26	-83,8	59	-69,3	1,8	2,3
Slowakische Republik	4	-90,5	14	-86,9	0,4	3,5
Slowenien	5	-85,3	10	-81,1	0,3	2,0
Spanien	33	-81,6	71	-77,1	2,1	2,2
Tschechische Republik	14	-86,8	32	-87,4	1,0	2,3
Ungarn	7	-87,9	17	-96,4	0,5	2,4
Vereinigtes Königreich	103	-53,0	262	-25,6	7,8	2,5
Zypern	–	–	–	–	–	–
Island	2	x	7	x	0,2	3,5
Norwegen	1	-95,0	1	-96,0	–	1,0
Russland	37	-63,0	76	-61,4	2,3	2,1
Schweiz	85	-58,9	148	-61,6	4,4	1,7
Türkei	25	-79,0	39	-85,3	1,2	1,6
Ukraine	4	-93,1	9	-95,4	0,3	2,3
sonstige europäische Länder	12	-91,0	18	-92,4	0,5	1,5
Afrika	35	-38,6	128	-34,0	3,8	3,7
Republik Südafrika	2	-88,9	12	-72,1	0,4	6,0
sonstige afrikanische Länder	33	-15,4	116	-23,2	3,5	3,5
Asien	45	-86,0	156	-82,5	4,7	3,5
Arabische Golfstaaten	6	-14,3	24	+9,1	0,7	4,0
Volksrepublik China und Hongkong	15	-85,6	28	-89,7	0,8	1,9
Indien	7	-65,0	73	-33,6	2,2	10,4
Israel	3	-92,5	4	-94,6	0,1	1,3
Japan	4	-84,6	7	-88,7	0,2	1,8
Südkorea	–	–	–	–	–	–
Taiwan	–	–	–	–	–	–
sonstige asiatische Länder	10	-89,2	20	-92,2	0,6	2,0
Amerika	112	-62,7	263	-65,1	7,8	2,3
Kanada	3	-66,7	15	-50,0	0,4	5,0
USA	93	-52,8	213	-60,1	6,4	2,3
sonstige nordamerikanische Länder	–	-100,0	1	-83,3	–	–
Mittelamerika und Karibik	9	-83,0	20	-65,5	0,6	2,2
Brasilien	1	-95,7	2	-95,7	0,1	2,0
sonstige südamerikanische Länder	6	-62,5	12	-84,8	0,4	2,0
Australien	8	+100,0	29	+480,0	0,9	3,6
Neuseeland und Ozeanien	1	-50,0	1	-75,0	–	1,0
Ohne Angabe	221	-57,3	565	-35,9	16,9	2,6

Noch: 2.4 Leistung der Beherbergungsstätten nach Reisegebieten und Herkunftsländern

März 2020

Reisegebiet Herkunftsland (ständiger Wohnsitz)	Ankünfte		Übernachtungen			Mittlere Aufenthalts- dauer ³⁾
	aller Gäste	Verän- derung ¹⁾	aller Gäste	Verän- derung ¹⁾	Anteil ²⁾	
Nordrhein-Westfalen	720 549	-63,6	1 952 179	-54,2	100	2,7
Bundesrepublik Deutschland	606 080	-60,9	1 696 248	-49,9	86,9	2,8
Ausland	114 469	-73,3	255 931	-70,8	13,1	2,2
Europa	88 188	-71,4	198 116	-68,6	77,4	2,2
EU-Länder	75 016	-71,2	170 656	-68,2	66,7	2,3
Belgien	7 699	-69,7	15 625	-70,4	6,1	2,0
Bulgarien	491	-69,3	1 523	-59,1	0,6	3,1
Dänemark	1 359	-76,9	2 524	-76,2	1,0	1,9
Estland	176	-66,7	271	-72,6	0,1	1,5
Finnland	623	-77,4	1 214	-76,8	0,5	1,9
Frankreich	5 474	-75,8	10 542	-74,0	4,1	1,9
Griechenland	558	-78,7	1 487	-75,7	0,6	2,7
Republik Irland	558	-76,2	1 099	-73,7	0,4	2,0
Italien	2 534	-86,8	6 206	-84,7	2,4	2,4
Kroatien	364	-70,9	1 282	-67,0	0,5	3,5
Lettland	265	-67,1	489	-69,5	0,2	1,8
Litauen	305	-73,4	836	-66,8	0,3	2,7
Luxemburg	1 072	-73,9	1 935	-71,7	0,8	1,8
Malta	44	-81,7	76	-83,9	–	1,7
Niederlande	27 682	-61,8	59 314	-61,3	23,2	2,1
Österreich	4 745	-70,0	9 706	-68,4	3,8	2,0
Polen	4 039	-67,4	17 114	-50,6	6,7	4,2
Portugal	645	-76,2	1 534	-75,3	0,6	2,4
Rumänien	1 538	-65,6	6 130	-54,0	2,4	4,0
Schweden	1 337	-72,7	2 194	-73,4	0,9	1,6
Slowakische Republik	408	-72,7	1 803	-56,6	0,7	4,4
Slowenien	226	-79,4	1 265	-70,7	0,5	5,6
Spanien	3 225	-79,0	6 278	-79,4	2,5	1,9
Tschechische Republik	1 004	-77,1	2 819	-67,6	1,1	2,8
Ungarn	588	-79,0	2 215	-67,0	0,9	3,8
Vereinigtes Königreich	8 008	-74,8	15 036	-73,0	5,9	1,9
Zypern	49	-83,8	139	-83,3	0,1	2,8
Island	51	-79,6	92	-84,2	–	1,8
Norwegen	523	-75,6	900	-78,0	0,4	1,7
Russland	2 437	-77,1	5 295	-76,4	2,1	2,2
Schweiz	4 866	-72,0	9 109	-70,7	3,6	1,9
Türkei	1 791	-71,1	3 708	-71,4	1,4	2,1
Ukraine	1 074	-65,1	1 986	-69,0	0,8	1,8
sonstige europäische Länder	2 430	-69,8	6 370	-61,0	2,5	2,6
Afrika	1 003	-74,8	4 192	-61,5	1,6	4,2
Republik Südafrika	148	-83,9	319	-85,5	0,1	2,2
sonstige afrikanische Länder	855	-72,1	3 873	-55,5	1,5	4,5
Asien	6 981	-84,0	19 032	-80,5	7,4	2,7
Arabische Golfstaaten	2 079	-64,5	4 426	-66,3	1,7	2,1
Volksrepublik China und Hongkong	1 057	-92,3	2 749	-90,8	1,1	2,6
Indien	645	-79,3	2 598	-69,2	1,0	4,0
Israel	166	-92,4	373	-92,8	0,1	2,2
Japan	1 503	-81,8	3 553	-79,4	1,4	2,4
Südkorea	207	-90,6	730	-86,5	0,3	3,5
Taiwan	166	-87,6	353	-86,0	0,1	2,1
sonstige asiatische Länder	1 158	-83,3	4 250	-73,2	1,7	3,7
Amerika	7 425	-76,9	16 451	-74,6	6,4	2,2
Kanada	487	-81,3	1 643	-69,3	0,6	3,4
USA	5 901	-75,2	11 711	-74,5	4,6	2,0
sonstige nordamerikanische Länder	38	-80,6	80	-77,5	–	2,1
Mittelamerika und Karibik	294	-74,8	907	-66,0	0,4	3,1
Brasilien	338	-84,9	1 042	-81,4	0,4	3,1
sonstige südamerikanische Länder	367	-82,8	1 068	-78,0	0,4	2,9
Australien	336	-84,4	669	-84,8	0,3	2,0
Neuseeland und Ozeanien	78	-79,8	141	-86,3	0,1	1,8
Ohne Angabe	10 458	-72,6	17 330	-74,0	6,8	1,7

Anmerkungen Seite 31

3.1 Leistung der Beherbergungsstätten nach Verwaltungsbezirken

Januar bis März 2020

Amtliche Schlüsselnummer	Verwaltungsbezirk	Ankünfte				Übernachtungen	
		aller Gäste	Veränderung ¹⁾	ausländischer Gäste	Veränderung ¹⁾	aller Gäste	Veränderung ¹⁾
	Kreisfreie Städte						
111 000	Düsseldorf	554 906	-24,5	201 320	-27,1	924 521	-23,6
112 000	Duisburg	48 758	-22,7	8 970	-27,2	101 475	-16,2
113 000	Essen	138 669	-25,9	26 211	-28,0	290 088	-23,9
114 000	Krefeld	26 272	-22,9	5 650	-33,2	44 717	-22,8
116 000	Mönchengladbach	36 256	-23,8	7 677	-16,0	60 621	-24,3
117 000	Mülheim an der Ruhr	17 620	-23,0	2 615	-21,8	35 745	-19,3
119 000	Oberhausen	48 471	-9,5	7 605	-16,9	109 982	+1,0
120 000	Remscheid	11 156	-30,2	1 387	-52,5	20 944	-19,9
122 000	Solingen	6 775	-37,0	1 232	-27,8	12 624	-40,4
124 000	Wuppertal	54 878	-3,7	6 950	-17,9	137 156	-8,8
154 000	Kreis Kleve	55 637	-22,0	12 236	-11,8	123 067	-17,7
154 004	Bedburg-Hau
154 008	Emmerich am Rhein, Stadt	2 262	-18,3	475	-28,2	5 315	-16,2
154 012	Geldern, Stadt	5 780	-25,0	332	-24,2	23 786	-11,3
154 016	Goch, Stadt	5 454	-27,2	903	+14,3	13 770	-9,5
154 020	Issum
154 024	Kalkar, Stadt	9 446	-22,7	3 963	-8,4	17 267	-23,2
154 028	Kerken	662	-26,7	90	-39,2	1 083	-26,4
154 032	Kevelaer, Stadt	5 168	-8,1	608	-9,8	11 733	+1,5
154 036	Kleve, Stadt	7 039	-27,5	1 192	-16,9	13 459	-26,2
154 040	Kranenburg	2 196	-33,3	74	-37,3	5 225	-30,3
154 044	Rees, Stadt	4 028	-11,0	786	+41,6	6 856	-17,9
154 048	Rheurdt
154 052	Straelen, Stadt	2 565	-18,0	249	-19,4	5 565	-16,3
154 056	Uedem	2 157	-5,3	24	-36,8	4 904	-25,6
154 060	Wachtendonk	597	-26,3	54	-40,7	1 043	-37,5
154 064	Weeze	6 154	-24,2	3 278	-19,0	7 820	-25,7
158 000	Kreis Mettmann	99 727	-27,8	21 208	-29,8	191 282	-22,5
158 004	Erkrath, Stadt	2 609	-32,6	327	-39,2	4 699	-40,2
158 008	Haan, Stadt	5 345	-27,7	841	-29,8	10 493	-22,7
158 012	Heiligenhaus, Stadt
158 016	Hilden, Stadt	10 925	-31,1	1 733	-37,2	27 940	-25,0
158 020	Langenfeld (Rhld.), Stadt	4 917	-31,3	671	-10,8	12 835	-10,6
158 024	Mettmann, Stadt	17 508	-23,3	4 250	-29,9	30 879	-21,1
158 026	Monheim am Rhein, Stadt	8 739	-28,9	2 708	-7,8	16 942	-22,3
158 028	Ratingen, Stadt	39 782	-29,8	8 237	-43,2	70 967	-22,6
158 032	Velbert, Stadt	6 601	-28,2	1 521	+56,6	11 217	-27,1
158 036	Wülfrath, Stadt
162 000	Rhein-Kreis Neuss	78 697	-20,2	19 118	-16,5	199 604	-11,1
162 004	Dormagen, Stadt	5 680	-18,9	971	-43,5	25 552	-7,3
162 008	Grevenbroich, Stadt	5 439	-10,9	1 706	+219,5	12 008	-8,8
162 012	Jüchen, Stadt	764	-20,7	89	-76,8	1 451	-14,3
162 016	Kaarst, Stadt	8 283	-25,0	1 806	-25,3	14 454	-16,6
162 020	Korschenbroich, Stadt
162 022	Meerbusch, Stadt	6 785	-22,7	1 087	-35,6	39 672	-7,9
162 024	Neuss, Stadt	49 748	-19,9	13 284	-15,9	83 271	-14,8
162 028	Rommerskirchen
166 000	Kreis Viersen	30 679	-12,8	4 788	-8,8	61 421	-8,6
166 004	Brüggen	1 811	-22,1	257	+2,8	3 706	-22,2
166 008	Grefrath	1 194	-25,3	168	+26,3	2 582	-21,1
166 012	Kempfen, Stadt	2 417	-15,6	138	-35,5	7 467	-12,1
166 016	Nettetal, Stadt	12 618	-5,6	2 309	-4,4	22 068	-2,6
166 020	Niederkrüchten	1 021	-22,5	254	+10,9	2 632	-10,2
166 024	Schwalmtal
166 028	Tönisvorst, Stadt
166 032	Viersen, Stadt	2 711	-10,5	209	-12,2	4 457	-9,3
166 036	Willich, Stadt	7 577	-16,3	1 287	-6,5	16 566	-8,0
170 000	Kreis Wesel	61 164	-22,2	7 425	-30,7	121 142	-18,5
170 004	Alpen	752	-46,5	137	-59,5	1 485	-52,3
170 008	Dinslaken, Stadt	4 280	-9,0	524	+26,0	8 793	-12,3
170 012	Hamminkeln, Stadt	3 255	-29,4	152	-30,9	17 547	-9,7
170 016	Hünxe	720	-41,1	144	-46,7	904	-46,9
170 020	Kamp-Lintfort, Stadt	4 373	-19,9	291	-16,9	7 470	-15,2

1) Veränderung gegenüber dem Vorjahreszeitraum in % – 2) mittlere Aufenthaltsdauer (in Tagen) = Übernachtungen / Ankünfte – 3) mittlere Auslastung der angebotenen Betten = (Übernachtungen / angebotene Bettentage) * 100

Noch: 3.1 Leistung der Beherbergungsstätten nach Verwaltungsbezirken

Januar bis März 2020

Amtliche Schlüsselnummer	Verwaltungsbezirk	Übernachtungen		Mittlere Aufenthaltsdauer ²⁾		Mittlere Auslastung der angebotenen Betten ³⁾
		ausländischer Gäste	Veränderung ¹⁾	aller Gäste	ausländischer Gäste	
	Kreisfreie Städte					
111 000	Düsseldorf	365 722	-26,7	1,7	1,8	38,6
112 000	Duisburg	16 819	-24,5	2,1	1,9	31,5
113 000	Essen	54 142	-25,2	2,1	2,1	33,4
114 000	Krefeld	9 987	-31,4	1,7	1,8	29,2
116 000	Mönchengladbach	11 833	-26,9	1,7	1,5	32,8
117 000	Mülheim an der Ruhr	6 519	-24,6	2,0	2,5	24,3
119 000	Oberhausen	15 424	-8,6	2,3	2,0	39,2
120 000	Remscheid	2 164	-57,2	1,9	1,6	27,7
122 000	Solingen	2 685	-37,8	1,9	2,2	16,6
124 000	Wuppertal	13 974	-19,8	2,5	2,0	38,1
154 000	Kreis Kleve	26 285	-3,9	2,2	2,1	23,8
154 004	Bedburg-Hau
154 008	Emmerich am Rhein, Stadt	1 925	-4,2	2,3	4,1	27,0
154 012	Geldern, Stadt	980	-14,6	4,1	3,0	47,0
154 016	Goch, Stadt	3 551	+98,8	2,5	3,9	28,0
154 020	Issum
154 024	Kalkar, Stadt	7 218	-12,6	1,8	1,8	16,1
154 028	Kerken	198	-35,5	1,6	2,2	12,2
154 032	Kevelaer, Stadt	2 652	+22,7	2,3	4,4	17,4
154 036	Kleve, Stadt	2 474	-14,1	1,9	2,1	21,9
154 040	Kranenburg	548	-8,7	2,4	7,4	19,9
154 044	Rees, Stadt	1 224	+28,4	1,7	1,6	28,1
154 048	Rheurdt
154 052	Straelen, Stadt	885	-38,0	2,2	3,6	27,8
154 056	Uedem	24	-47,8	2,3	1,0	33,0
154 060	Wachtendonk	60	-65,7	1,7	1,1	20,0
154 064	Weeze	3 512	-18,0	1,3	1,1	21,4
158 000	Kreis Mettmann	42 489	-25,6	1,9	2,0	31,3
158 004	Erkrath, Stadt	757	-43,6	1,8	2,3	23,8
158 008	Haan, Stadt	1 778	-28,3	2,0	2,1	30,8
158 012	Heiligenhaus, Stadt
158 016	Hilden, Stadt	4 747	-29,5	2,6	2,7	31,4
158 020	Langenfeld (Rhld.), Stadt	1 547	-2,0	2,6	2,3	30,2
158 024	Mettmann, Stadt	8 223	-25,6	1,8	1,9	34,9
158 026	Monheim am Rhein, Stadt	5 762	-4,7	1,9	2,1	27,5
158 028	Ratingen, Stadt	15 144	-36,6	1,8	1,8	34,3
158 032	Velbert, Stadt	2 221	+12,1	1,7	1,5	25,1
158 036	Wülfrath, Stadt
162 000	Rhein-Kreis Neuss	36 943	-14,1	2,5	1,9	36,7
162 004	Dormagen, Stadt	3 099	-34,5	4,5	3,2	40,7
162 008	Grevenbroich, Stadt	2 956	+194,1	2,2	1,7	24,0
162 012	Jüchen, Stadt	205	-66,2	1,9	2,3	21,7
162 016	Kaarst, Stadt	4 206	-18,6	1,7	2,3	31,1
162 020	Korschenbroich, Stadt
162 022	Meerbusch, Stadt	5 028	-24,1	5,8	4,6	48,0
162 024	Neuss, Stadt	20 976	-13,1	1,7	1,6	32,1
162 028	Rommerskirchen
166 000	Kreis Viersen	9 841	+1,0	2,0	2,1	25,6
166 004	Brüggen	466	-5,5	2,0	1,8	10,8
166 008	Grefrath	340	+33,9	2,2	2,0	16,9
166 012	Kempfen, Stadt	492	-30,0	3,1	3,6	26,1
166 016	Nettetal, Stadt	2 972	+5,6	1,7	1,3	28,5
166 020	Niederkrüchten	836	+58,0	2,6	3,3	27,0
166 024	Schwalmtal
166 028	Tönisvorst, Stadt
166 032	Viersen, Stadt	383	-12,8	1,6	1,8	24,2
166 036	Willich, Stadt	4 106	+3,2	2,2	3,2	31,1
170 000	Kreis Wesel	16 064	-24,9	2,0	2,2	28,4
170 004	Alpen	389	-53,9	2,0	2,8	14,6
170 008	Dinslaken, Stadt	1 224	+10,8	2,1	2,3	25,6
170 012	Hamminkeln, Stadt	1 733	+65,2	5,4	11,4	63,0
170 016	Hünxe	152	-46,7	1,3	1,1	8,4
170 020	Kamp-Lintfort, Stadt	573	+0,4	1,7	2,0	22,7

Anmerkungen Seite 44

Noch: 3.1 Leistung der Beherbergungsstätten nach Verwaltungsbezirken

Januar bis März 2020

Amtliche Schlüssel- nummer	Verwaltungsbezirk	Ankünfte				Übernachtungen	
		aller Gäste	Veränderung ¹⁾	ausländischer Gäste	Veränderung ¹⁾	aller Gäste	Veränderung ¹⁾
	Noch: Kreis Wesel						
170 024	Moers, Stadt	12 101	-22,8	2 239	-30,6	19 490	-21,7
170 028	Neukirchen-Vluyn, Stadt	3 309	-27,2	323	-29,5	5 384	-24,7
170 032	Rheinberg, Stadt	1 445	-28,4	446	-42,6	2 667	-35,7
170 036	Schermbeck	6 292	-25,4	457	-41,6	11 482	-18,2
170 040	Sonsbeck	2 717	+236,7	87	+295,5	4 853	+116,3
170 044	Voerde (Niederrhein), Stadt	1 391	-19,2	140	-10,8	3 339	-11,9
170 048	Wesel, Stadt	12 362	-25,6	1 955	-33,3	22 022	-21,8
170 052	Xanten, Stadt	8 167	-28,5	530	-31,7	15 706	-25,5
100 000	Reg.-Bez. Düsseldorf	1 269 665	-23,0	334 392	-25,9	2 434 389	-19,9
	Kreisfreie Städte						
314 000	Bonn	153 151	-24,0	23 919	-31,0	285 718	-22,4
315 000	Köln	663 579	-25,1	184 618	-28,9	1 141 205	-24,6
316 000	Leverkusen	22 320	-21,4	5 516	-31,9	43 565	-19,7
334 000	Städteregion Aachen	113 196	-21,1	30 992	-24,8	234 484	-18,0
334 002	Aachen, kreisfreie Stadt	80 789	-23,4	24 513	-23,4	156 571	-23,3
334 004	Alsdorf, Stadt	1 510	+19,3	76	-25,5	4 755	+108,6
334 008	Baesweiler, Stadt	788	-24,3	91	-47,7	1 574	-28,2
334 012	Eschweiler, Stadt	3 325	-16,7	493	-56,7	6 361	-12,6
334 016	Herzogenrath, Stadt	1 348	-36,4	14	-17,6	2 377	-28,1
334 020	Monschau, Stadt	11 079	-6,6	3 321	-25,3	25 293	+7,7
334 024	Roetgen	1 224	-23,8	202	-31,3	1 799	-26,1
334 028	Simmerath	6 301	-21,7	1 441	-27,1	21 267	-15,8
334 032	Stolberg (Rhld.), Stadt	2 627	-3,3	321	-21,3	5 950	-2,8
334 036	Würselen, Stadt	4 205	-21,6	520	-23,0	8 537	-9,6
358 000	Kreis Düren	33 269	-18,9	7 552	-11,0	82 430	-14,5
358 004	Aldenhoven
358 008	Düren, Stadt	10 947	-14,1	1 690	-22,4	19 780	-10,7
358 012	Heimbach, Stadt	8 548	-4,7	4 397	+4,8	30 559	-6,9
358 016	Hürtgenwald	2 681	-23,0	376	-37,2	4 911	-25,7
358 020	Inden
358 024	Jülich, Stadt	4 931	-30,6	598	-25,0	12 354	-13,0
358 028	Kreuzau	829	-14,5	22	-52,2	1 979	-12,5
358 032	Langenwehe
358 036	Linnich, Stadt
358 040	Merzenich
358 044	Nideggen, Stadt	2 910	-35,5	373	-33,2	7 557	-31,4
358 048	Niederzier	1 001	-17,5	56	+86,7	2 192	-18,7
358 052	Nörvenich
358 056	Titz
358 060	Vettweiß
362 000	Rhein-Erft-Kreis	72 119	-19,8	10 897	-13,1	260 963	-9,1
362 004	Bedburg, Stadt	2 078	-28,2	264	+21,1	3 485	-27,6
362 008	Bergheim, Stadt	3 222	-5,5	691	-0,4	13 236	+2,7
362 012	Brühl, Stadt	23 160	-17,3	3 559	+8,1	97 111	-9,1
362 016	Elsdorf, Stadt	416	-33,1	32	-52,9	1 012	-43,3
362 020	Erfstadt, Stadt	1 090	-37,9	13	-18,8	2 766	-33,6
362 024	Frechen, Stadt	11 553	-23,0	1 550	-36,6	18 883	-28,2
362 028	Hürth, Stadt	14 435	-12,7	2 671	-10,7	86 391	+3,9
362 032	Kerpen, Stadt	8 478	-28,4	1 193	-16,2	23 172	-16,1
362 036	Pulheim, Stadt	4 898	-20,0	562	-40,0	9 034	-20,0
362 040	Wesseling, Stadt	2 789	-25,5	362	-20,6	5 873	-27,8
366 000	Kreis Euskirchen	43 512	-9,6	4 558	-1,8	110 708	-16,4
366 004	Bad Münstereifel, Stadt	6 964	-9,9	267	-19,3	18 431	+2,1
366 008	Blankenheim	5 288	-12,2	157	-18,7	12 909	-11,3
366 012	Dahlem	5 393	+22,1	1 725	+43,3	17 641	+36,8
366 016	Euskirchen, Stadt	9 568	-7,6	1 337	-13,6	16 003	-5,6
366 020	Hellenthal	1 806	-18,5	275	-26,9	3 729	-14,3
366 024	Kall	4 308	-21,5	87	-28,1	9 716	-20,1
366 028	Mechernich, Stadt
366 032	Nettersheim	1 832	-38,4	3	-75,0	7 104	-75,3
366 036	Schleiden, Stadt	5 348	-5,1	581	-10,9	15 097	+6,5
366 040	Weilerswist
366 044	Zülpich, Stadt	1 445	+9,2	29	-9,4	7 446	+15,9

Anmerkungen Seite 44

Noch: 3.1 Leistung der Beherbergungsstätten nach Verwaltungsbezirken

Januar bis März 2020

Amtliche Schlüsselnummer	Verwaltungsbezirk	Übernachtungen		Mittlere Aufenthaltsdauer ²⁾		Mittlere Auslastung der angebotenen Betten ³⁾
		ausländischer Gäste	Veränderung ¹⁾	aller Gäste	ausländischer Gäste	
	Noch: Kreis Wesel					
170 024	Moers, Stadt	3 763	-30,9	1,6	1,7	27,5
170 028	Neukirchen-Vluyn, Stadt	583	-22,4	1,6	1,8	29,3
170 032	Rheinberg, Stadt	955	-49,0	1,8	2,1	19,2
170 036	Schermbeck	879	-37,3	1,8	1,9	27,3
170 040	Sonsbeck	176	+122,8	1,8	2,0	22,1
170 044	Voerde (Niederrhein), Stadt	255	-21,1	2,4	1,8	27,8
170 048	Wesel, Stadt	4 163	-32,5	1,8	2,1	29,8
170 052	Xanten, Stadt	1 219	-18,1	1,9	2,3	26,6
100 000	Reg.-Bez. Düsseldorf	630 891	-24,4	1,9	1,9	33,9
	Kreisfreie Städte					
314 000	Bonn	48 216	-32,2	1,9	2,0	35,6
315 000	Köln	355 932	-27,4	1,7	1,9	41,1
316 000	Leverkusen	11 638	-31,9	2,0	2,1	31,6
	Städteregion Aachen	59 769	-20,0	2,1	1,9	27,6
334 002	Aachen, kreisfreie Stadt	46 848	-19,8	1,9	1,9	31,9
334 004	Alsdorf, Stadt	151	-21,8	3,1	2,0	37,6
334 008	Baesweiler, Stadt	179	-57,8	2,0	2,0	19,9
334 012	Eschweiler, Stadt	857	-47,6	1,9	1,7	22,7
334 016	Herzogenrath, Stadt	94	-12,1	1,8	6,7	27,4
334 020	Monschau, Stadt	5 735	-13,3	2,3	1,7	23,5
334 024	Roetgen	316	-36,0	1,5	1,6	13,2
334 028	Simmerath	3 602	-25,1	3,4	2,5	15,9
334 032	Stolberg (Rhld.), Stadt	854	-8,6	2,3	2,7	25,8
334 036	Würselen, Stadt	1 133	+3,6	2,0	2,2	32,7
358 000	Kreis Düren	25 141	-7,8	2,5	3,3	22,5
358 004	Aldenhoven
358 008	Düren, Stadt	3 257	-16,5	1,8	1,9	26,7
358 012	Heimbach, Stadt	17 867	-0,9	3,6	4,1	22,2
358 016	Hürtgenwald	871	-31,7	1,8	2,3	21,6
358 020	Inden
358 024	Jülich, Stadt	1 538	-22,6	2,5	2,6	32,2
358 028	Kreuzau	32	-80,7	2,4	1,5	18,3
358 032	Langerwehe
358 036	Linnich, Stadt
358 040	Merzenich
358 044	Nideggen, Stadt	1 309	-19,7	2,6	3,5	10,0
358 048	Niederzier	171	+185,0	2,2	3,1	26,1
358 052	Nörvenich
358 056	Titz	-	-	-	-	-
358 060	Vettweiß	-	-	-	-	-
362 000	Rhein-Erft-Kreis	34 570	+6,3	3,6	3,2	40,6
362 004	Bedburg, Stadt	749	-32,9	1,7	2,8	11,4
362 008	Bergheim, Stadt	5 197	+57,4	4,1	7,5	34,1
362 012	Brühl, Stadt	4 997	-4,7	4,2	1,4	47,3
362 016	Elsdorf, Stadt	214	-64,3	2,4	6,7	14,3
362 020	Erfstadt, Stadt	39	+14,7	2,5	3,0	20,6
362 024	Frechen, Stadt	2 798	-43,4	1,6	1,8	29,0
362 028	Hürth, Stadt	16 397	+38,6	6,0	6,1	59,6
362 032	Kerpen, Stadt	2 298	-17,3	2,7	1,9	28,5
362 036	Pulheim, Stadt	1 067	-37,6	1,8	1,9	28,1
362 040	Wesseling, Stadt	814	-15,2	2,1	2,2	24,6
366 000	Kreis Euskirchen	14 605	+21,8	2,5	3,2	20,1
366 004	Bad Münstereifel, Stadt	645	+6,1	2,6	2,4	21,5
366 008	Blankenheim	482	+14,5	2,4	3,1	20,2
366 012	Dahlem	8 071	+56,0	3,3	4,7	18,4
366 016	Euskirchen, Stadt	2 323	+18,5	1,7	1,7	30,6
366 020	Hellenthal	656	-15,6	2,1	2,4	8,7
366 024	Kall	157	-38,4	2,3	1,8	24,8
366 028	Mechernich, Stadt
366 032	Nettersheim	93	-70,1	3,9	31,0	14,0
366 036	Schleiden, Stadt	1 885	-3,1	2,8	3,2	16,7
366 040	Weilerswist
366 044	Zülpich, Stadt	48	-	5,2	1,7	63,1

Anmerkungen Seite 44

Noch: 3.1 Leistung der Beherbergungsstätten nach Verwaltungsbezirken

Januar bis März 2020

Amtliche Schlüssel- nummer	Verwaltungsbezirk	Ankünfte				Übernachtungen	
		aller Gäste	Veränderung ¹⁾	ausländischer Gäste	Veränderung ¹⁾	aller Gäste	Veränderung ¹⁾
370 000	Kreis Heinsberg	15 444	-22,9	1 952	-19,8	34 991	-25,6
370 004	Erkelenz, Stadt	2 594	-17,5	322	-35,5	5 163	-23,1
370 008	Gangelt
370 012	Geilenkirchen, Stadt
370 016	Heinsberg, Stadt	2 634	+8,7	508	-5,8	4 254	+16,8
370 020	Hückelhoven, Stadt	1 733	-30,8	188	-33,8	3 118	-27,1
370 024	Selfkant	—	-100,0	—	—	—	-100,0
370 028	Übach-Palenberg, Stadt	1 185	+71,2	35	x	3 127	+28,8
370 032	Waldfeucht
370 036	Wassenberg, Stadt	1 580	-27,4	183	-3,2	3 051	-20,5
370 040	Wegberg, Stadt	4 212	-30,7	253	+31,8	12 585	-33,1
374 000	Oberbergischer Kreis	41 033	-30,2	3 659	-20,9	143 757	-19,9
374 004	Bergneustadt, Stadt	3 402	-17,5	158	-27,2	6 546	-11,1
374 008	Engelskirchen	2 392	-27,2	36	-61,7	25 574	-5,5
374 012	Gummersbach, Stadt	10 036	-25,9	2 079	-23,9	21 010	-23,4
374 016	Hückeswagen, Stadt	1 593	-50,5	101	-24,1	2 724	-50,2
374 020	Lindlar	3 086	-23,3	361	+324,7	8 328	-24,1
374 024	Marienheide
374 028	Morsbach
374 032	Nümbrecht	5 637	-38,0	26	-46,9	30 537	-17,4
374 036	Radevormwald, Stadt	4 664	-24,0	40	-73,2	14 680	-14,0
374 040	Reichshof	1 095	-32,5	35	+84,2	14 530	-25,2
374 044	Waldbrohl, Stadt	1 616	-44,3	96	+17,1	3 917	-35,4
374 048	Wiehl, Stadt	3 594	-36,7	287	-48,0	6 960	-31,0
374 052	Wipperfürth, Stadt	2 065	-26,2	152	-29,6	5 101	-22,1
378 000	Rhein.-Berg. Kreis	39 228	-24,4	4 491	-25,5	99 809	-19,3
378 004	Bergisch Gladbach, Stadt	16 020	-21,7	2 548	-16,2	32 466	-21,1
378 008	Burscheid, Stadt	1 677	-31,2	277	-12,3	2 967	-31,9
378 012	Kürten	1 066	-45,8	55	-41,5	2 871	-39,3
378 016	Leichlingen (Rhld.), Stadt	3 026	+6,5	303	+19,8	27 525	-6,0
378 020	Odenthal	5 059	-27,2	136	-45,6	10 564	-12,9
378 024	Overath, Stadt	2 373	-21,3	508	-38,3	6 206	-5,4
378 028	Rösrath, Stadt	4 150	-31,0	287	-47,8	7 500	-33,9
378 032	Wermelskirchen, Stadt	5 857	-28,5	377	-46,0	9 710	-31,2
382 000	Rhein-Sieg-Kreis	105 762	-21,0	11 508	-29,3	230 838	-17,5
382 004	Alfter	2 058	-26,5	97	-28,7	5 463	-19,1
382 008	Bad Honnef, Stadt	13 641	-11,0	924	-34,4	25 295	-16,7
382 012	Bornheim, Stadt	4 498	-10,2	408	-11,7	10 954	-19,5
382 016	Eitorf	2 807	-28,2	154	-18,5	5 567	-27,8
382 020	Hennef (Sieg), Stadt	9 052	-23,1	496	-51,6	39 609	-10,6
382 024	Königswinter, Stadt	25 647	-14,1	3 425	-11,3	45 058	-12,7
382 028	Lohmar, Stadt	1 708	-38,4	176	-34,1	2 821	-33,4
382 032	Meckenheim, Stadt	2 788	-13,1	315	-11,5	5 936	-2,2
382 036	Much
382 040	Neunkirchen-Seelscheid
382 044	Niederkassel, Stadt	2 866	-25,3	604	-12,6	5 021	-24,2
382 048	Rheinbach, Stadt	4 848	-21,3	1 009	+30,4	8 802	-15,4
382 052	Ruppichteroth
382 056	Sankt Augustin, Stadt	1 955	-25,3	105	-33,5	3 521	-22,4
382 060	Siegburg, Stadt	12 145	-30,5	1 572	-29,1	26 542	-20,0
382 064	Swisttal	2 249	-29,4	274	-41,5	8 906	-32,2
382 068	Troisdorf, Stadt	12 404	-9,9	1 460	-51,4	22 490	-16,0
382 072	Wachtberg	1 639	-35,1	103	-25,9	3 466	-32,1
382 076	Windeck	1 908	-31,5	93	-15,5	3 672	-35,3
300 000	Reg.-Bez. Köln	1 302 613	-23,5	289 662	-27,3	2 668 468	-20,8
	Kreisfreie Städte						
512 000	Bottrop	6 301	-19,8	800	-36,4	14 461	-17,1
513 000	Gelsenkirchen	26 495	-18,9	3 679	-39,1	71 881	-14,4
515 000	Münster	113 094	-23,4	8 242	-31,9	231 465	-19,9

Anmerkungen Seite 44

Noch: 3.1 Leistung der Beherbergungsstätten nach Verwaltungsbezirken

Januar bis März 2020

Amtliche Schlüsselnummer	Verwaltungsbezirk	Übernachtungen		Mittlere Aufenthaltsdauer ²⁾		Mittlere Auslastung der angebotenen Betten ³⁾
		ausländischer Gäste	Veränderung ¹⁾	aller Gäste	ausländischer Gäste	
370 000	Kreis Heinsberg	4 883	-19,2	2,3	2,5	25,6
370 004	Erkelenz, Stadt	775	-39,3	2,0	2,4	27,6
370 008	Gangelt
370 012	Geilenkirchen, Stadt
370 016	Heinsberg, Stadt	815	+5,2	1,6	1,6	41,8
370 020	Hückelhoven, Stadt	391	-27,7	1,8	2,1	21,4
370 024	Selfkant	—	—	—	—	—
370 028	Übach-Palenberg, Stadt	75	x	2,6	2,1	16,6
370 032	Waldfeucht
370 036	Wassenberg, Stadt	273	-22,7	1,9	1,5	13,7
370 040	Wegberg, Stadt	1 128	+46,7	3,0	4,5	36,1
374 000	Oberbergischer Kreis	8 572	-21,8	3,5	2,3	31,5
374 004	Bergneustadt, Stadt	302	-32,3	1,9	1,9	16,2
374 008	Engelskirchen	119	-56,7	10,7	3,3	69,5
374 012	Gummersbach, Stadt	4 324	-31,1	2,1	2,1	33,4
374 016	Hückeswagen, Stadt	312	-19,4	1,7	3,1	15,8
374 020	Lindlar	884	+106,1	2,7	2,4	22,3
374 024	Marienheide
374 028	Morsbach
374 032	Nümbrecht	60	-40,6	5,4	2,3	50,0
374 036	Radevormwald, Stadt	55	-78,8	3,1	1,4	28,0
374 040	Reichshof	323	+271,3	13,3	9,2	49,1
374 044	Waldbröl, Stadt	491	+86,7	2,4	5,1	8,9
374 048	Wiehl, Stadt	597	-36,4	1,9	2,1	21,2
374 052	Wipperfürth, Stadt	300	-51,8	2,5	2,0	19,3
378 000	Rhein.-Berg. Kreis	9 838	-31,8	2,5	2,2	33,0
378 004	Bergisch Gladbach, Stadt	4 369	-33,3	2,0	1,7	32,1
378 008	Burscheid, Stadt	528	-15,0	1,8	1,9	25,3
378 012	Kürten	110	-56,0	2,7	2,0	17,5
378 016	Leichlingen (Rhld.), Stadt	1 405	-22,4	9,1	4,6	65,0
378 020	Odenthal	260	-42,4	2,1	1,9	31,3
378 024	Overath, Stadt	1 854	-21,5	2,6	3,6	20,5
378 028	Rösrath, Stadt	553	-44,9	1,8	1,9	31,6
378 032	Wermelskirchen, Stadt	759	-44,9	1,7	2,0	22,6
382 000	Rhein-Sieg-Kreis	27 398	-21,6	2,2	2,4	30,8
382 004	Alfter	320	-37,4	2,7	3,3	33,9
382 008	Bad Honnef, Stadt	2 548	-31,5	1,9	2,8	27,6
382 012	Bornheim, Stadt	1 413	-36,4	2,4	3,5	24,7
382 016	Eitorf	464	+18,4	2,0	3,0	22,8
382 020	Hennef (Sieg), Stadt	1 108	-50,2	4,4	2,2	45,8
382 024	Königswinter, Stadt	5 387	-21,7	1,8	1,6	29,0
382 028	Lohmar, Stadt	407	-26,5	1,7	2,3	17,8
382 032	Meckenheim, Stadt	635	-28,0	2,1	2,0	31,6
382 036	Much
382 040	Neunkirchen-Seelscheid
382 044	Niederkassel, Stadt	1 399	-4,8	1,8	2,3	26,6
382 048	Rheinbach, Stadt	1 815	+42,0	1,8	1,8	33,5
382 052	Ruppichteroth
382 056	Sankt Augustin, Stadt	208	-23,8	1,8	2,0	30,5
382 060	Siegburg, Stadt	7 143	+10,5	2,2	4,5	34,8
382 064	Swisttal	373	-46,8	4,0	1,4	33,3
382 068	Troisdorf, Stadt	3 034	-42,9	1,8	2,1	35,0
382 072	Wachtberg	278	-8,6	2,1	2,7	19,0
382 076	Windeck	170	-17,5	1,9	1,8	14,9
300 000	Reg.-Bez. Köln	600 562	-24,1	2,0	2,1	34,4
	Kreisfreie Städte					
512 000	Bottrop	1 405	-39,6	2,3	1,8	29,1
513 000	Gelsenkirchen	7 603	-33,3	2,7	2,1	37,9
515 000	Münster	14 917	-26,8	2,0	1,8	32,1

Anmerkungen Seite 44

Noch: 3.1 Leistung der Beherbergungsstätten nach Verwaltungsbezirken

Januar bis März 2020

Amtliche Schlüssel- nummer	Verwaltungsbezirk	Ankünfte				Übernachtungen	
		aller Gäste	Veränderung ¹⁾	ausländischer Gäste	Veränderung ¹⁾	aller Gäste	Veränderung ¹⁾
554 000	Kreis Borken	48 817	-19,1	7 920	-9,8	101 119	-16,3
554 004	Ahaus, Stadt	4 396	-13,1	612	-14,9	9 279	-9,1
554 008	Bocholt, Stadt	7 562	-16,7	1 229	-13,2	16 527	-12,3
554 012	Borken, Stadt	6 504	-21,0	466	-14,5	15 804	-20,5
554 016	Gescher, Stadt
554 020	Gronau (Westf.), Stadt	6 897	-11,9	1 514	+2,8	16 391	-3,3
554 024	Heek
554 028	Heiden	334	-19,7	40	+11,1	837	-22,1
554 032	Isselburg, Stadt	1 940	+11,9	942	+10,6	2 996	+18,8
554 036	Legden	5 696	-4,7	859	-8,8	10 609	-9,3
554 040	Raesfeld	1 285	-22,1	46	-43,2	2 124	-14,8
554 044	Reken	1 972	-45,4	84	-42,1	3 881	-39,1
554 048	Rhede, Stadt	1 123	-13,7	122	-9,6	1 955	+3,4
554 052	Schöppingen	1 454	-22,9	80	-2,4	2 628	-35,6
554 056	Stadtlohn, Stadt	249	-36,2	17	+466,7	627	-35,9
554 060	Südlohn	1 983	-8,9	204	+20,7	3 754	-12,6
554 064	Velen, Stadt	1 937	-43,4	1 391	-11,4	3 681	-43,2
554 068	Vreden, Stadt	1 537	-38,2	177	-58,7	3 237	-38,8
558 000	Kreis Coesfeld	36 502	-16,4	2 424	-26,6	142 226	-1,4
558 004	Ascheberg	2 387	-33,8	326	-32,5	4 238	-32,7
558 008	Billerbeck, Stadt	5 295	-31,5	456	+15,2	11 573	-25,2
558 012	Coesfeld, Stadt	6 290	-11,5	383	-9,7	10 645	-6,2
558 016	Dülmen, Stadt	4 277	+1,5	410	+6,8	9 701	+12,3
558 020	Havixbeck	562	+39,8	52	-35,0	1 569	+24,3
558 024	Lüdinghausen, Stadt	2 483	-30,2	306	-62,6	4 376	-27,2
558 028	Nordkirchen
558 032	Nottuln	4 077	-16,1	128	-51,1	9 099	-8,2
558 036	Olfen, Stadt
558 040	Rosendahl	1 207	-15,9	33	-28,3	1 581	-24,7
558 044	Senden	3 933	-28,1	276	-16,9	6 764	-24,2
562 000	Kreis Recklinghausen	58 698	-20,0	6 417	-34,4	120 464	-15,7
562 004	Castrop-Rauxel, Stadt	6 246	-22,7	685	-21,8	11 749	-15,2
562 008	Datteln, Stadt	6 377	-17,9	75	-57,1	15 004	-11,2
562 012	Dorsten, Stadt	4 635	-24,7	440	-38,5	12 311	-20,8
562 014	Gladbeck, Stadt	8 635	-14,1	2 907	-24,7	13 696	-16,0
562 016	Haltern am See, Stadt	10 249	-24,5	296	-43,7	20 115	-24,8
562 020	Herten, Stadt	3 191	-24,3	185	-54,0	5 313	-14,5
562 024	Marl, Stadt	3 948	-17,6	416	-21,1	7 676	-20,2
562 028	Oer-Erkenschwick, Stadt	3 420	+2,8	111	+126,5	7 441	+11,3
562 032	Recklinghausen, Stadt	10 731	-23,5	1 187	-52,2	24 436	-13,6
562 036	Waltrop, Stadt	1 266	-11,2	115	-28,1	2 723	-2,4
566 000	Kreis Steinfurt	47 723	-19,4	5 918	-7,0	125 491	-14,9
566 004	Altenberge	1 998	+8,2	4	-84,0	2 888	+8,9
566 008	Emsdetten, Stadt	3 307	-4,4	259	+3,6	7 635	+12,5
566 012	Greven, Stadt	3 843	-27,5	605	+7,5	6 411	-19,6
566 016	Hörstel, Stadt	3 792	-6,2	412	-10,8	9 621	-6,1
566 020	Hopsten
566 024	Horstmar, Stadt	380	-26,2	34	+88,9	1 805	-24,4
566 028	Ibbenbüren, Stadt	5 416	-25,0	488	-32,5	9 611	-23,1
566 032	Ladbergen	2 123	-10,0	433	+14,6	2 928	-13,3
566 036	Laer	297	-25,4	20	-62,3	650	-32,3
566 040	Lengerich, Stadt	1 361	-19,8	162	-24,7	3 133	-22,4
566 044	Lienen	622	-17,0	100	-37,1	4 059	-5,0
566 048	Lotte
566 052	Metelen
566 056	Mettingen	1 091	-14,4	79	+36,2	8 806	-17,7
566 060	Neuenkirchen
566 064	Nordwalde	1 388	-33,5	.	-100,0	4 239	-13,9
566 068	Ochtrup, Stadt	884	-23,9	85	-42,6	1 540	-12,7
566 072	Recke	580	-30,7	22	-80,0	2 762	+4,3
566 076	Rheine, Stadt	8 571	-22,2	2 155	+8,1	22 945	-12,4
566 080	Saerbeck	1 934	-17,5	68	-12,8	4 235	-15,4
566 084	Steinfurt, Stadt	1 646	-30,5	185	-21,9	3 758	-32,0
566 088	Tecklenburg, Stadt	5 817	-22,7	467	-18,2	22 592	-21,5
566 092	Westerkappeln	435	-4,6	37	-43,1	1 058	-36,0
566 096	Wettringen	1 614	-4,5	213	+70,4	3 037	+0,2

Anmerkungen Seite 44

Noch: 3.1 Leistung der Beherbergungsstätten nach Verwaltungsbezirken

Januar bis März 2020

Amtliche Schlüsselnummer	Verwaltungsbezirk	Übernachtungen		Mittlere Aufenthaltsdauer ²⁾		Mittlere Auslastung der angebotenen Betten ³⁾
		ausländischer Gäste	Veränderung ¹⁾	aller Gäste	ausländischer Gäste	
554 000	Kreis Borken	16 594	-8,7	2,1	2,1	23,4
554 004	Ahaus, Stadt	1 607	-4,5	2,1	2,6	19,9
554 008	Bocholt, Stadt	2 421	-16,2	2,2	2,0	29,0
554 012	Borken, Stadt	2 440	+4,6	2,4	5,2	29,0
554 016	Gescher, Stadt
554 020	Gronau (Westf.), Stadt	4 438	+1,0	2,4	2,9	24,8
554 024	Heek
554 028	Heiden	90	+20,0	2,5	2,3	10,2
554 032	Isselburg, Stadt	1 387	+7,7	1,5	1,5	25,7
554 036	Legden	1 066	-17,5	1,9	1,2	23,5
554 040	Raesfeld	116	-15,9	1,7	2,5	22,0
554 044	Reken	259	-4,4	2,0	3,1	14,9
554 048	Rhede, Stadt	142	-10,1	1,7	1,2	24,6
554 052	Schöppingen	169	+50,9	1,8	2,1	14,3
554 056	Stadtlohn, Stadt	38	+72,7	2,5	2,2	18,1
554 060	Südlohn	356	+16,7	1,9	1,7	26,3
554 064	Velen, Stadt	1 612	-18,5	1,9	1,2	14,1
554 068	Vreden, Stadt	246	-74,9	2,1	1,4	29,5
558 000	Kreis Coesfeld	6 096	-9,5	3,9	2,5	41,1
558 004	Ascheberg	708	-8,3	1,8	2,2	16,8
558 008	Billerbeck, Stadt	1 075	+15,7	2,2	2,4	33,6
558 012	Coesfeld, Stadt	636	+1,4	1,7	1,7	37,5
558 016	Dülmen, Stadt	1 905	+101,6	2,3	4,6	23,9
558 020	Havixbeck	90	-68,1	2,8	1,7	12,0
558 024	Lüdinghausen, Stadt	681	-60,3	1,8	2,2	23,0
558 028	Nordkirchen
558 032	Nottuln	335	-24,2	2,2	2,6	23,4
558 036	Olfen, Stadt
558 040	Rosendahl	33	-28,3	1,3	1,0	17,1
558 044	Senden	539	-36,0	1,7	2,0	20,8
562 000	Kreis Recklinghausen	16 516	-29,6	2,1	2,6	32,2
562 004	Castrop-Rauxel, Stadt	1 572	-8,8	1,9	2,3	28,0
562 008	Datteln, Stadt	210	-54,1	2,4	2,8	46,7
562 012	Dorsten, Stadt	2 266	-55,3	2,7	5,2	29,1
562 014	Gladbeck, Stadt	4 929	-13,5	1,6	1,7	33,9
562 016	Haltern am See, Stadt	651	-30,0	2,0	2,2	24,2
562 020	Herten, Stadt	322	-47,1	1,7	1,7	27,9
562 024	Marl, Stadt	944	-2,1	1,9	2,3	26,0
562 028	Oer-Erkenschwick, Stadt	176	+107,1	2,2	1,6	20,0
562 032	Recklinghausen, Stadt	5 166	-32,1	2,3	4,4	59,1
562 036	Waltrop, Stadt	280	-12,2	2,2	2,4	35,8
566 000	Kreis Steinfurt	14 714	-15,3	2,6	2,5	27,6
566 004	Altenberge	6	-97,6	1,4	1,5	17,6
566 008	Emsdetten, Stadt	1 896	+82,7	2,3	7,3	22,6
566 012	Greven, Stadt	980	+39,6	1,7	1,6	14,9
566 016	Hörstel, Stadt	1 420	-22,1	2,5	3,4	26,3
566 020	Hopsten
566 024	Horstmar, Stadt	48	+118,2	4,8	1,4	35,6
566 028	Ibbenbüren, Stadt	1 215	-1,2	1,8	2,5	27,0
566 032	Ladbergen	518	-13,8	1,4	1,2	22,8
566 036	Laer	28	-73,3	2,2	1,4	10,0
566 040	Lengerich, Stadt	564	-49,1	2,3	3,5	19,7
566 044	Lienen	2 111	-17,2	6,5	21,1	42,3
566 048	Lotte
566 052	Metelen	-	-	-	-	-
566 056	Mettingen	182	+54,2	8,1	2,3	47,2
566 060	Neuenkirchen
566 064	Nordwalde	-	-100,0	3,1	-	34,3
566 068	Ochtrup, Stadt	117	-48,9	1,7	1,4	20,3
566 072	Recke	40	-82,9	4,8	1,8	22,5
566 076	Rheine, Stadt	3 008	-18,1	2,7	1,4	34,6
566 080	Saerbeck	127	+16,5	2,2	1,9	22,4
566 084	Steinfurt, Stadt	587	-30,5	2,3	3,2	19,0
566 088	Tecklenburg, Stadt	978	-24,6	3,9	2,1	35,9
566 092	Westerkappeln	88	-87,4	2,4	2,4	21,5
566 096	Wettringen	540	+65,1	1,9	2,5	22,4

Anmerkungen Seite 44

Noch: 3.1 Leistung der Beherbergungsstätten nach Verwaltungsbezirken

Januar bis März 2020

Amtliche Schlüsselnummer	Verwaltungsbezirk	Ankünfte				Übernachtungen	
		aller Gäste	Veränderung ¹⁾	ausländischer Gäste	Veränderung ¹⁾	aller Gäste	Veränderung ¹⁾
570 000	Kreis Warendorf	25 745	-12,5	2 660	-26,8	79 387	-15,0
570 004	Ahlen, Stadt	2 546	-26,8	299	-27,3	5 922	-22,6
570 008	Beckum, Stadt	2 145	-13,3	409	-8,9	5 537	+2,8
570 012	Beelen	456	-26,8	76	-10,6	1 031	-33,8
570 016	Drensteinfurt, Stadt	927	-24,0	51	-44,0	1 411	-21,0
570 020	Ennigerloh, Stadt	1 597	-11,7	256	-16,9	3 294	-6,6
570 024	Everswinkel	520	-19,8	23	-28,1	1 098	-36,9
570 028	Oelde, Stadt	2 973	-23,4	688	-42,8	9 974	-29,3
570 032	Ostbevern	2 328	+254,3	57	+90,0	3 387	+149,6
570 036	Sassenberg, Stadt	787	-31,0	47	-30,9	2 257	-36,8
570 040	Sendenhorst, Stadt	2 389	-14,2	176	-24,5	17 747	-5,2
570 044	Telgte, Stadt	2 068	-28,9	141	-23,8	12 113	-17,3
570 048	Wadersloh	629	+96,0	14	-54,8	1 707	+42,7
570 052	Warendorf, Stadt	6 380	-14,7	423	-16,9	13 909	-23,1
500 000	Reg.-Bez. Münster	363 375	-20,0	38 060	-25,8	886 494	-14,7
711 000	Kreisfreie Stadt Bielefeld	67 797	-20,8	9 947	-22,8	121 409	-20,7
754 000	Kreis Gütersloh	44 413	-24,9	6 135	-31,3	93 323	-22,0
754 004	Borgholzhausen, Stadt
754 008	Gütersloh, Stadt	12 016	-34,2	2 053	-48,0	31 629	-26,6
754 012	Halle (Westf.), Stadt	6 099	-13,2	410	-18,2	10 673	-18,3
754 016	Harsewinkel, Stadt	5 547	-20,2	1 479	-25,6	11 277	-10,9
754 020	Herzebrock-Clarholz
754 024	Langenberg
754 028	Rheda-Wiedenbrück, Stadt	8 102	-20,6	688	-4,3	14 061	-14,6
754 032	Rietberg, Stadt	3 490	-22,3	204	-55,4	5 800	-21,2
754 036	Schloß Holte-Stukenbrock, Stadt	2 987	-25,4	114	-59,4	8 299	-26,4
754 040	Steinhagen	1 589	-14,2	450	x	2 529	-32,5
754 044	Verl, Stadt	999	-9,9	164	+72,6	1 917	-15,3
754 048	Versmold, Stadt	886	-37,1	27	-73,3	1 638	-36,7
754 052	Werther (Westf.), Stadt	1 478	-37,4	388	-35,3	2 944	-26,9
758 000	Kreis Herford	16 118	-29,5	1 060	-37,7	75 402	-12,9
758 004	Bünde, Stadt	1 847	-19,5	158	-33,9	4 545	-24,3
758 008	Enger, Stadt	-	-	-	-	-	-
758 012	Herford, Stadt	4 388	-16,0	509	-27,9	9 042	-2,3
758 016	Hiddenhausen	1 706	-41,9	197	-27,8	2 828	-46,7
758 020	Kirchlengern
758 024	Löhne, Stadt
758 028	Rödinghausen	2 629	-17,9	10	-60,0	6 602	-17,9
758 032	Spenge, Stadt
758 036	Vlotho, Stadt	3 522	-45,7	114	-70,9	24 117	-15,0
762 000	Kreis Höxter	36 861	-18,3	1 511	-46,6	201 628	-11,9
762 004	Bad Driburg, Stadt	14 611	-14,5	207	-27,9	142 958	-9,4
762 008	Beverungen, Stadt	2 928	-25,2	128	+34,7	6 640	-29,5
762 012	Borgentreich, Stadt	-	-100,0	-	-	-	-100,0
762 016	Brakel, Stadt	1 037	-26,7	79	+16,2	2 365	-22,2
762 020	Höxter, Stadt	6 165	-19,8	491	-45,3	22 230	-9,5
762 024	Marienmünster, Stadt	324	-0,6	24	+41,2	799	-5,4
762 028	Nieheim, Stadt	1 253	+7,7	86	+145,7	4 852	-13,8
762 032	Steinheim, Stadt	1 202	-28,1	70	+4,5	2 270	-1,1
762 036	Warburg, Stadt	7 435	-17,3	255	-23,7	14 747	-19,8
762 040	Willebadessen, Stadt	1 906	-30,3	171	-83,4	4 767	-27,3
766 000	Kreis Lippe	62 177	-23,0	4 234	-30,4	274 793	-13,9
766 004	Augustdorf
766 008	Bad Salzuflen, Stadt	28 423	-21,9	2 356	-8,8	161 946	-9,6
766 012	Barntrup, Stadt
766 016	Blomberg, Stadt	999	-70,1	39	-88,8	4 278	-50,9
766 020	Detmold, Stadt	8 899	-8,4	531	-45,6	16 194	-10,8
766 024	Dörentrup	1 620	-34,3	39	+44,4	3 728	-39,2
766 028	Extertal	1 563	+0,4	94	+8,0	3 511	-51,7
766 032	Horn-Bad Meinberg, Stadt	12 699	-26,0	596	-58,2	69 499	-13,3

Anmerkungen Seite 44

Noch: 3.1 Leistung der Beherbergungsstätten nach Verwaltungsbezirken

Januar bis März 2020

Amtliche Schlüsselnummer	Verwaltungsbezirk	Übernachtungen		Mittlere Aufenthaltsdauer ²⁾		Mittlere Auslastung der angebotenen Betten ³⁾
		ausländischer Gäste	Veränderung ¹⁾	aller Gäste	ausländischer Gäste	
570 000	Kreis Warendorf	10 968	-22,8	3,1	4,1	30,1
570 004	Ahlen, Stadt	1 321	+24,0	2,3	4,4	23,0
570 008	Beckum, Stadt	1 050	-11,7	2,6	2,6	25,6
570 012	Beelen	205	-12,8	2,3	2,7	20,9
570 016	Drensteinfurt, Stadt	157	-32,9	1,5	3,1	22,3
570 020	Ennigerloh, Stadt	535	-8,9	2,1	2,1	25,6
570 024	Everswinkel	36	-48,6	2,1	1,6	17,7
570 028	Oelde, Stadt	5 443	-28,7	3,4	7,9	32,6
570 032	Ostbevern	119	-44,7	1,5	2,1	14,0
570 036	Sassenberg, Stadt	118	-28,9	2,9	2,5	15,2
570 040	Sendenhorst, Stadt	382	-44,9	7,4	2,2	61,2
570 044	Telgte, Stadt	234	-16,4	5,9	1,7	54,6
570 048	Wadersloh	328	-20,2	2,7	23,4	19,6
570 052	Warendorf, Stadt	1 040	-27,5	2,2	2,5	23,5
500 000	Reg.-Bez. Münster	88 813	-22,1	2,4	2,3	31,4
711 000	Kreisfreie Stadt Bielefeld	19 986	-24,9	1,8	2,0	33,9
754 000	Kreis Gütersloh	12 770	-34,0	2,1	2,1	27,3
754 004	Borgholzhausen, Stadt
754 008	Gütersloh, Stadt	4 445	-49,0	2,6	2,2	32,5
754 012	Halle (Westf.), Stadt	725	-32,7	1,7	1,8	26,6
754 016	Harsewinkel, Stadt	3 212	-17,7	2,0	2,2	26,4
754 020	Herzebrock-Clarholz
754 024	Langenberg
754 028	Rheda-Wiedenbrück, Stadt	1 526	+32,2	1,7	2,2	27,5
754 032	Rietberg, Stadt	412	-41,1	1,7	2,0	27,6
754 036	Schloß Holte-Stukenbrock, Stadt	224	-87,7	2,8	2,0	23,5
754 040	Steinhagen	922	+382,7	1,6	2,0	22,6
754 044	Verl, Stadt	243	+59,9	1,9	1,5	32,2
754 048	Versmold, Stadt	41	-78,6	1,8	1,5	12,0
754 052	Werther (Westf.), Stadt	587	-40,3	2,0	1,5	24,4
758 000	Kreis Herford	2 568	-34,9	4,7	2,4	36,7
758 004	Bünde, Stadt	449	-25,2	2,5	2,8	31,9
758 008	Enger, Stadt	-	-	-	-	-
758 012	Herford, Stadt	1 188	-33,3	2,1	2,3	28,0
758 016	Hiddenhausen	320	-20,4	1,7	1,6	16,5
758 020	Kirchlengern
758 024	Löhne, Stadt
758 028	Rödinghausen	24	-88,3	2,5	2,4	27,6
758 032	Spenge, Stadt
758 036	Vlotho, Stadt	217	-70,2	6,8	1,9	35,0
762 000	Kreis Höxter	5 185	-34,1	5,5	3,4	40,9
762 004	Bad Driburg, Stadt	614	-12,3	9,8	3,0	62,3
762 008	Beverungen, Stadt	327	+77,7	2,3	2,6	16,5
762 012	Borgentreich, Stadt	-	-	-	-	-
762 016	Brakel, Stadt	211	-26,0	2,3	2,7	10,4
762 020	Höxter, Stadt	1 301	-30,1	3,6	2,6	31,3
762 024	Mariemünster, Stadt	74	-1,3	2,5	3,1	7,2
762 028	Nieheim, Stadt	1 182	-10,9	3,9	13,7	12,4
762 032	Steinheim, Stadt	158	+20,6	1,9	2,3	20,8
762 036	Warburg, Stadt	897	-7,6	2,0	3,5	31,2
762 040	Willebadessen, Stadt	421	-81,9	2,5	2,5	23,2
766 000	Kreis Lippe	11 841	-20,7	4,4	2,8	36,8
766 004	Augustdorf
766 008	Bad Salzuflen, Stadt	4 942	-3,9	5,7	2,1	49,4
766 012	Barntrup, Stadt
766 016	Blomberg, Stadt	144	-85,9	4,3	3,7	24,2
766 020	Detmold, Stadt	1 029	-45,8	1,8	1,9	28,0
766 024	Dörentrup	158	+129,0	2,3	4,1	18,2
766 028	Extetal	189	-30,8	2,2	2,0	20,8
766 032	Horn-Bad Meinberg, Stadt	3 585	-24,1	5,5	6,0	36,7

Anmerkungen Seite 44

Noch: 3.1 Leistung der Beherbergungsstätten nach Verwaltungsbezirken

Januar bis März 2020

Amtliche Schlüssel- nummer	Verwaltungsbezirk	Ankünfte				Übernachtungen	
		aller Gäste	Veränderung ¹⁾	ausländischer Gäste	Veränderung ¹⁾	aller Gäste	Veränderung ¹⁾
	Noch: Kreis Lippe						
766 036	Kalletal	196	-63,6	26	-60,6	670	-46,3
766 040	Lage, Stadt	1 006	+9,5	27	-18,2	2 990	+14,3
766 044	Lemgo, Stadt	2 671	-24,7	258	-9,8	4 217	-22,4
766 048	Leopoldshöhe	415	-1,9	39	x	1 088	+20,5
766 052	Lügde, Stadt	1 163	-16,9	49	+6,5	1 915	-19,4
766 056	Oerlinghausen, Stadt	1 136	-24,8	18	-	2 339	-25,1
766 060	Schieder-Schwalenberg, Stadt	1 240	-22,3	135	-11,2	2 106	-34,8
766 064	Schlangen	-	-	-	-	-	-
770 000	Kreis Minden-Lübbecke	54 662	-21,5	4 565	-34,7	306 523	-8,0
770 004	Bad Oeynhausen, Stadt	24 637	-17,2	1 014	-45,7	219 215	-3,6
770 008	Espelkamp, Stadt	2 215	-22,0	280	-5,1	5 127	-26,7
770 012	Hille	1 428	-18,1	84	-71,5	4 059	-16,7
770 016	Hüllhorst
770 020	Lübbecke, Stadt
770 024	Minden, Stadt	10 529	-26,6	1 569	-32,9	17 198	-21,5
770 028	Petershagen, Stadt	3 265	-16,6	162	-46,4	22 925	+5,1
770 032	Porta Westfalica, Stadt	3 429	-24,7	158	+20,6	5 727	-19,2
770 036	Preußisch-Oldendorf, Stadt	2 784	-34,6	126	-33,7	18 627	-25,7
770 040	Rahden, Stadt	1 469	-13,5	80	-36,5	4 314	-15,5
770 044	Stemwede	1 824	-27,4	94	-51,5	3 893	-31,1
774 000	Kreis Paderborn	59 181	-24,3	6 589	-37,7	196 041	-11,6
774 004	Altenbeken
774 008	Bad Lippspringe, Stadt	13 963	-20,6	426	-36,3	79 155	-3,0
774 012	Borchen	1 671	-6,4	76	+24,6	10 123	-3,4
774 016	Büren, Stadt	4 074	-25,8	948	+61,0	8 485	-21,1
774 020	Delbrück, Stadt	2 804	-12,3	537	-20,8	4 523	-29,1
774 024	Hövelhof	2 325	-22,7	326	-24,2	5 907	-10,1
774 028	Lichtenau, Stadt
774 032	Paderborn, Stadt	29 681	-25,4	2 744	-35,5	57 640	-12,9
774 036	Salzkotten, Stadt
774 040	Bad Wünnenberg, Stadt	3 966	-37,5	1 471	-61,0	28 918	-22,4
700 000	Reg.-Bez. Detmold	341 209	-22,7	34 041	-31,9	1 269 119	-13,2
	Kreisfreie Städte						
911 000	Bochum	62 643	-28,7	8 352	-34,7	136 471	-9,5
913 000	Dortmund	160 642	-22,8	32 006	-27,8	273 217	-19,6
914 000	Hagen	20 200	-25,8	2 215	-24,4	54 515	-19,2
915 000	Hamm	21 659	-17,8	2 134	-28,2	36 248	-5,4
916 000	Herne	8 431	-20,0	470	-21,3	15 825	-12,4
954 000	Ennepe-Ruhr-Kreis	34 129	-23,2	2 711	-32,0	107 323	-15,3
954 004	Breckerfeld, Stadt	1 232	-23,6	71	-22,8	2 314	-32,5
954 008	Ennepetal, Stadt	1 070	-14,7	36	+2,9	15 597	-14,9
954 012	Gevelsberg, Stadt	1 576	-29,9	71	-44,5	2 761	-19,2
954 016	Hattingen, Stadt	9 506	-21,7	571	-24,8	43 596	-9,2
954 020	Herdecke, Stadt	5 011	-17,2	558	-43,3	11 878	-10,5
954 024	Schwelm, Stadt	3 693	-35,0	298	-40,9	6 414	-37,5
954 028	Sprockhövel, Stadt	4 167	-29,4	363	-20,9	8 694	-24,3
954 032	Wetter (Ruhr), Stadt	1 775	+14,1	94	-21,0	2 684	-23,1
954 036	Witten, Stadt	6 099	-23,5	649	-28,6	13 385	-10,9
958 000	Hochsauerlandkreis	269 040	-21,0	91 900	-23,1	870 267	-15,5
958 004	Arnsberg, Stadt	12 387	-17,0	1 076	-36,6	39 950	-16,5
958 008	Bestwig	5 562	-20,6	840	-14,9	14 650	-15,7
958 012	Brilon, Stadt	7 822	-16,1	1 178	-37,7	29 003	-1,4
958 016	Eslohe (Sauerland)	6 012	-7,0	204	-36,3	26 148	-9,4
958 020	Hallenberg, Stadt	5 583	-35,7	1 373	-37,5	12 669	-29,9
958 024	Marsberg, Stadt	1 654	-31,1	288	-19,6	3 767	-34,4
958 028	Medebach, Stadt	48 695	-16,0	19 147	-19,6	171 853	-13,6
958 032	Meschede, Stadt	10 767	-29,6	1 276	-29,2	47 545	+52,2
958 036	Olsberg, Stadt	13 626	-21,4	4 277	-16,9	32 138	-18,7
958 040	Schmallenberg, Stadt	40 010	-18,1	8 748	-27,2	141 916	-16,4
958 044	Sundern (Sauerland), Stadt	16 321	-26,6	795	-51,7	34 635	-23,7
958 048	Winterberg, Stadt	100 601	-22,6	52 698	-22,1	315 993	-20,5

Anmerkungen Seite 44

Noch: 3.1 Leistung der Beherbergungsstätten nach Verwaltungsbezirken

Januar bis März 2020

Amtliche Schlüsselnummer	Verwaltungsbezirk	Übernachtungen		Mittlere Aufenthaltsdauer ²⁾		Mittlere Auslastung der angebotenen Betten ³⁾
		ausländischer Gäste	Veränderung ¹⁾	aller Gäste	ausländischer Gäste	
	Noch: Kreis Lippe					
766 036	Kalletal	330	+56,4	3,4	12,7	6,0
766 040	Lage, Stadt	292	+17,3	3,0	10,8	20,2
766 044	Lemgo, Stadt	515	-18,3	1,6	2,0	18,9
766 048	Leopoldshöhe	178	x	2,6	4,6	32,1
766 052	Lügde, Stadt	73	-33,6	1,6	1,5	7,2
766 056	Oerlinghausen, Stadt	18	-43,8	2,1	1,0	19,0
766 060	Schieder-Schwalenberg, Stadt	296	-40,1	1,7	2,2	10,6
766 064	Schlangen	-	-	-	-	-
770 000	Kreis Minden-Lübbecke	8 061	-38,8	5,6	1,8	53,1
770 004	Bad Oeynhausen, Stadt	1 329	-47,2	8,9	1,3	72,6
770 008	Espelkamp, Stadt	668	-35,0	2,3	2,4	30,1
770 012	Hille	251	-67,7	2,8	3,0	34,1
770 016	Hüllhorst
770 020	Lübbecke, Stadt
770 024	Minden, Stadt	2 298	-30,8	1,6	1,5	27,1
770 028	Petershagen, Stadt	453	-47,7	7,0	2,8	40,7
770 032	Porta Westfalica, Stadt	345	+46,2	1,7	2,2	18,3
770 036	Preußisch-Oldendorf, Stadt	618	-10,7	6,7	4,9	38,6
770 040	Rahden, Stadt	146	-71,7	2,9	1,8	29,4
770 044	Stemwede	194	-76,0	2,1	2,1	19,3
774 000	Kreis Paderborn	17 722	-43,2	3,3	2,7	42,1
774 004	Altenbeken
774 008	Bad Lippspringe, Stadt	1 244	-13,7	5,7	2,9	65,3
774 012	Borchen	278	-21,9	6,1	3,7	44,1
774 016	Büren, Stadt	1 553	-0,6	2,1	1,6	25,0
774 020	Delbrück, Stadt	962	-38,0	1,6	1,8	26,8
774 024	Hövelhof	1 565	+3,7	2,5	4,8	23,4
774 028	Lichtenau, Stadt
774 032	Paderborn, Stadt	6 379	-29,8	1,9	2,3	30,0
774 036	Salzkotten, Stadt
774 040	Bad Wünnenberg, Stadt	5 617	-62,7	7,3	3,8	65,8
700 000	Reg.-Bez. Detmold	78 133	-33,3	3,7	2,3	39,8
	Kreisfreie Städte					
911 000	Bochum	15 138	-35,6	2,2	1,8	41,7
913 000	Dortmund	54 700	-26,7	1,7	1,7	41,3
914 000	Hagen	6 024	-26,5	2,7	2,7	40,9
915 000	Hamm	3 254	-28,3	1,7	1,5	29,6
916 000	Herne	773	-47,4	1,9	1,6	31,3
954 000	Ennepe-Ruhr-Kreis	5 664	-36,7	3,1	2,1	37,0
954 004	Breckerfeld, Stadt	218	-31,7	1,9	3,1	16,1
954 008	Ennepetal, Stadt	53	-13,1	14,6	1,5	77,3
954 012	Gevelsberg, Stadt	123	-53,2	1,8	1,7	29,1
954 016	Hattingen, Stadt	1 549	-25,4	4,6	2,7	42,3
954 020	Herdecke, Stadt	1 295	-46,8	2,4	2,3	37,3
954 024	Schwelm, Stadt	492	-30,8	1,7	1,7	23,4
954 028	Sprockhövel, Stadt	415	-39,6	2,1	1,1	33,8
954 032	Wetter (Ruhr), Stadt	236	-66,3	1,5	2,5	24,7
954 036	Witten, Stadt	1 283	-24,1	2,2	2,0	28,5
958 000	Hochsauerlandkreis	299 080	-20,5	3,2	3,3	39,4
958 004	Arnsberg, Stadt	2 245	-34,7	3,2	2,1	31,9
958 008	Bestwig	2 627	-23,8	2,6	3,1	24,0
958 012	Brilon, Stadt	3 036	-29,3	3,7	2,6	30,8
958 016	Eslohe (Sauerland)	580	-20,4	4,3	2,8	34,3
958 020	Hallenberg, Stadt	3 331	-33,1	2,3	2,4	33,9
958 024	Marsberg, Stadt	773	-26,1	2,3	2,7	17,9
958 028	Medebach, Stadt	74 754	-16,2	3,5	3,9	56,6
958 032	Meschede, Stadt	2 925	-26,5	4,4	2,3	22,7
958 036	Olsberg, Stadt	9 166	-18,8	2,4	2,1	29,7
958 040	Schmallenberg, Stadt	26 901	-24,2	3,5	3,1	40,5
958 044	Sundern (Sauerland), Stadt	2 357	-46,8	2,1	3,0	27,7
958 048	Winterberg, Stadt	170 385	-20,4	3,1	3,2	42,5

Anmerkungen Seite 44

Noch: 3.1 Leistung der Beherbergungsstätten nach Verwaltungsbezirken

Januar bis März 2020

Amtliche Schlüssel- nummer	Verwaltungsbezirk	Ankünfte				Übernachtungen	
		aller Gäste	Veränderung ¹⁾	ausländischer Gäste	Veränderung ¹⁾	aller Gäste	Veränderung ¹⁾
962 000	Märkischer Kreis	36 204	-21,4	3 419	-30,5	69 755	-23,8
962 004	Altena, Stadt	1 978	-7,1	87	-4,4	4 507	-9,1
962 008	Balve, Stadt	2 955	-15,7	287	+2,1	7 233	-14,4
962 012	Halver, Stadt
962 016	Hemer, Stadt	424	-63,8	22	+15,8	713	-87,8
962 020	Herscheid
962 024	Iserlohn, Stadt	9 138	-19,4	770	-43,1	15 311	-19,1
962 028	Kierspe, Stadt	288	-23,2	18	-30,8	702	-24,0
962 032	Lüdenscheid, Stadt	9 480	-25,3	1 454	-33,2	16 576	-23,0
962 036	Meinerzhagen, Stadt	3 180	-29,2	92	-51,6	6 931	-21,5
962 040	Menden (Sauerland), Stadt	2 202	-15,7	158	+18,8	4 262	-6,3
962 044	Nachrodt-Wiblingwerde	1 914	-12,2	44	-25,4	2 988	-23,3
962 048	Neuenrade, Stadt	2 065	-11,4	136	-44,5	3 911	-15,5
962 052	Plettenberg, Stadt	1 853	-19,3	229	-1,3	4 848	-27,4
962 056	Schalksmühle	-	-	-	-	-	-
962 060	Werdohl, Stadt	356	-18,3	70	+84,2	1 050	-20,0
966 000	Kreis Olpe	31 231	-31,4	5 276	-45,6	67 596	-29,4
966 004	Attendorn, Stadt	8 701	-31,4	911	-54,7	15 928	-29,7
966 008	Drolshagen, Stadt	1 877	-27,8	189	-36,4	3 167	-31,7
966 012	Finnentrop	1 085	-17,0	131	-29,6	2 683	-6,9
966 016	Kirchhundem	1 519	-51,3	125	-80,3	4 238	-40,2
966 020	Lenne, Stadt	10 223	-21,3	2 499	-48,4	26 034	-24,1
966 024	Olpe, Stadt	5 402	-43,2	1 163	-17,5	10 866	-39,8
966 028	Wenden	2 424	-26,4	258	-20,1	4 680	-23,9
970 000	Kreis Siegen-Wittgenstein	42 216	-24,7	8 624	-24,8	151 134	-18,0
970 004	Bad Berleburg, Stadt	5 505	-16,4	633	-41,4	58 344	-14,3
970 008	Burbach	2 803	-23,3	256	-21,0	14 809	-18,8
970 012	Erndtebrück
970 016	Freudenberg, Stadt	2 616	-18,3	478	-23,2	4 178	-22,3
970 020	Hilchenbach, Stadt	2 277	-30,8	127	-63,2	20 974	-8,9
970 024	Kreuztal, Stadt	1 087	-11,6	193	+46,2	2 919	-2,2
970 028	Bad Laasphe, Stadt	6 303	-16,2	3 486	-17,4	14 320	-16,8
970 032	Netphen, Stadt	1 373	-27,4	115	-34,7	3 004	-24,9
970 036	Neunkirchen
970 040	Siegen, Stadt	15 977	-27,7	3 028	-25,5	24 007	-27,3
970 044	Wilnsdorf	3 271	-37,8	225	-30,8	6 346	-36,8
974 000	Kreis Soest	72 240	-14,7	5 098	-18,5	302 416	-10,6
974 004	Anröchte
974 008	Bad Sassendorf	15 876	-12,2	396	-55,7	108 337	-2,7
974 012	Ense
974 016	Erwitte, Stadt	8 069	-7,4	496	+79,7	38 781	-8,3
974 020	Geseke, Stadt	4 394	-9,0	299	-9,4	6 592	-9,2
974 024	Lippetal	239	-1,6	41	-52,9	685	+15,9
974 028	Lippstadt, Stadt	11 175	-17,8	1 251	-22,9	52 572	-4,9
974 032	Möhnesee	6 971	-22,3	232	+6,9	30 958	-18,2
974 036	Rüthen, Stadt	2 528	-7,4	241	+3,0	5 272	-13,9
974 040	Soest, Stadt	14 500	-8,8	1 327	-9,3	24 863	-17,8
974 044	Warstein, Stadt	2 943	-16,3	448	-32,8	18 011	-31,3
974 048	Welver	391	-6,0	4	-60,0	916	-46,0
974 052	Werl, Stadt	4 111	-32,3	304	-19,4	7 118	-28,7
974 056	Wickede (Ruhr)
978 000	Kreis Unna	36 508	-22,9	4 150	-28,3	77 249	-15,9
978 004	Bergkamen, Stadt	963	-2,5	-	-100,0	1 526	-46,6
978 008	Bönen	-	-	-	-	-	-
978 012	Fröndenberg/Ruhr, Stadt	1 313	-60,9	147	-62,6	1 815	-67,5
978 016	Holzwickede
978 020	Kamen, Stadt	8 486	-18,3	856	-1,7	21 760	+3,5
978 024	Lünen, Stadt	5 289	-36,4	593	-51,7	8 985	-37,0
978 028	Schwerte, Stadt	5 923	-3,8	148	+3,5	9 202	-1,1
978 032	Selm, Stadt
978 036	Unna, Stadt	4 712	-25,7	487	-27,2	9 618	-20,7
978 040	Werne, Stadt	4 687	-11,4	547	-36,8	11 584	-10,5
900 000	Reg.-Bez. Arnsberg	795 143	-22,4	166 355	-26,2	2 162 016	-16,0
	Nordrhein-Westfalen	4 072 005	-22,8	862 510	-26,7	9 420 486	-17,9

Anmerkungen Seite 44

Noch: 3.1 Leistung der Beherbergungsstätten nach Verwaltungsbezirken

Januar bis März 2020

Amtliche Schlüsselnummer	Verwaltungsbezirk	Übernachtungen		Mittlere Aufenthaltsdauer ²⁾		Mittlere Auslastung der angebotenen Betten ³⁾
		ausländischer Gäste	Veränderung ¹⁾	aller Gäste	ausländischer Gäste	
962 000	Märkischer Kreis	8 462	-35,0	1,9	2,5	22,7
962 004	Altena, Stadt	206	-21,1	2,3	2,4	18,8
962 008	Balve, Stadt	1 703	-26,8	2,4	5,9	24,4
962 012	Halver, Stadt
962 016	Hemer, Stadt	29	-19,4	1,7	1,3	5,3
962 020	Herscheid
962 024	Iserlohn, Stadt	1 356	-49,5	1,7	1,8	29,0
962 028	Kierspe, Stadt	112	+138,3	2,4	6,2	13,1
962 032	Lüdenscheid, Stadt	2 773	-36,1	1,7	1,9	26,0
962 036	Meinerzhagen, Stadt	285	-44,4	2,2	3,1	21,5
962 040	Menden (Sauerland), Stadt	502	+60,9	1,9	3,2	22,6
962 044	Nachrodt-Wiblingwerde	81	-27,0	1,6	1,8	16,8
962 048	Neuenrade, Stadt	223	-74,0	1,9	1,6	25,9
962 052	Plettenberg, Stadt	664	-48,6	2,6	2,9	21,6
962 056	Schalksmühle	-	-	-	-	-
962 060	Werdohl, Stadt	410	+446,7	2,9	5,9	14,1
966 000	Kreis Olpe	14 792	-44,1	2,2	2,8	19,9
966 004	Attendorf, Stadt	2 242	-49,8	1,8	2,5	20,2
966 008	Drolshagen, Stadt	287	-46,4	1,7	1,5	17,2
966 012	Finnentrop	273	-19,2	2,5	2,1	16,5
966 016	Kirchhundem	475	-69,8	2,8	3,8	13,5
966 020	Lennestadt, Stadt	8 581	-46,3	2,5	3,4	24,1
966 024	Olpe, Stadt	2 096	-25,9	2,0	1,8	16,9
966 028	Wenden	838	+17,4	1,9	3,2	19,4
970 000	Kreis Siegen-Wittgenstein	18 163	-25,1	3,6	2,1	37,9
970 004	Bad Berleburg, Stadt	1 806	-25,9	10,6	2,9	59,3
970 008	Burbach	909	-9,4	5,3	3,6	36,7
970 012	Erndtebrück
970 016	Freudenberg, Stadt	730	-30,3	1,6	1,5	20,2
970 020	Hilchenbach, Stadt	319	-64,9	9,2	2,5	40,9
970 024	Kreuztal, Stadt	622	+82,9	2,7	3,2	33,4
970 028	Bad Laasphe, Stadt	8 404	-22,8	2,3	2,4	34,9
970 032	Netphen, Stadt	286	-45,6	2,2	2,5	15,1
970 036	Neunkirchen
970 040	Siegen, Stadt	4 457	-27,5	1,5	1,5	31,7
970 044	Wilnsdorf	346	-31,1	1,9	1,5	19,1
974 000	Kreis Soest	14 500	-21,5	4,2	2,8	41,2
974 004	Anröchte
974 008	Bad Sassendorf	871	-62,2	6,8	2,2	62,5
974 012	Ense
974 016	Erwitte, Stadt	1 558	+148,5	4,8	3,1	50,7
974 020	Geseke, Stadt	405	-44,3	1,5	1,4	7,8
974 024	Lippetal	108	-31,2	2,9	2,6	13,1
974 028	Lippstadt, Stadt	2 614	-22,8	4,7	2,1	50,4
974 032	Möhnesee	650	-18,8	4,4	2,8	31,5
974 036	Rüthen, Stadt	727	+66,7	2,1	3,0	22,2
974 040	Soest, Stadt	3 312	-31,9	1,7	2,5	32,4
974 044	Warstein, Stadt	3 283	-11,5	6,1	7,3	37,8
974 048	Welver	28	-88,8	2,3	7,0	13,8
974 052	Werl, Stadt	793	-25,9	1,7	2,6	33,8
974 056	Wickede (Ruhr)
978 000	Kreis Unna	6 621	-38,3	2,1	1,6	27,6
978 004	Bergkamen, Stadt	-	-100,0	1,6	-	16,9
978 008	Bönen	-	-	-	-	-
978 012	Fröndenberg/Ruhr, Stadt	196	-78,8	1,4	1,3	15,4
978 016	Holzwickede
978 020	Kamen, Stadt	1 413	-9,8	2,6	1,7	46,4
978 024	Lünen, Stadt	849	-52,3	1,7	1,4	16,2
978 028	Schwerte, Stadt	213	+0,9	1,6	1,4	28,6
978 032	Selm, Stadt
978 036	Unna, Stadt	991	-27,5	2,0	2,0	23,7
978 040	Werne, Stadt	1 359	-26,1	2,5	2,5	34,1
900 000	Reg.-Bez. Arnsberg	447 171	-24,3	2,7	2,7	36,9
	Nordrhein-Westfalen	1 845 570	-24,6	2,3	2,1	35,1

Anmerkungen Seite 44

3.2 Leistung der Beherbergungsstätten nach Gemeindegruppen und Betriebsarten

Januar bis März 2020

Gemeindegruppe Betriebsart	Ankünfte				Übernachtungen	
	aller Gäste	Veränderung ¹⁾	ausländischer Gäste	Veränderung ¹⁾	aller Gäste	Veränderung ¹⁾
Mineral-, Moor-, Sole- und Thermalbäder	213 026	-20,5	31 381	-24,9	1 047 661	-10,0
Hotels
Gasthöfe
Pensionen	8 680	-25,9	450	-51,0	29 804	-17,4
Hotels garnis	33 752	-20,4	7 473	-12,8	69 972	-17,7
Erholungs-, Ferien-, Schulungsheime	14 558	-11,2	244	-36,6	41 726	-8,5
Ferienhäuser, -wohnungen, -zentren	952	+17,7	171	+61,3	7 617	+13,7
Hütten, Jugendherbergen u. Ä.	3 624	-11,9	609	-8,4	6 884	-23,0
Vorsorge- und Reha-Kliniken	30 670	-6,6	43	+22,9	681 378	-3,6
Campingplätze	4 707	-21,1	383	-15,3	10 732	-17,8
Heilklimatische Kurorte	108 586	-23,5	52 845	-22,0	365 912	-20,3
Hotels	45 898	-23,3	20 630	-30,7	106 241	-20,0
Gasthöfe	3 350	-18,0	1 273	-34,0	9 406	-15,9
Pensionen
Hotels garnis
Erholungs-, Ferien-, Schulungsheime	6 799	-48,7	980	-35,3	20 500	-41,0
Ferienhäuser, -wohnungen, -zentren	39 051	-15,5	25 866	-11,3	156 638	-17,1
Hütten, Jugendherbergen u. Ä.	1 814	-51,3	95	-77,3	3 772	-61,3
Vorsorge- und Reha-Kliniken	1 695	-14,1	–	–	41 936	-11,7
Campingplätze
Kneippkurorte	24 733	-14,8	1 872	-24,6	61 716	-13,6
Hotels
Gasthöfe	1 278	-35,3	17	-52,8	1 331	-39,4
Pensionen	624	-7,3	47	+88,0	1 565	-24,1
Hotels garnis
Erholungs-, Ferien-, Schulungsheime	2 955	-22,3	–	-100,0	7 065	-19,9
Ferienhäuser, -wohnungen, -zentren	1 238	+39,4	379	+24,3	4 985	+20,1
Hütten, Jugendherbergen u. Ä.	3 274	-23,3	81	-20,6	6 645	-22,5
Vorsorge- und Reha-Kliniken
Campingplätze	509	-39,3	109	-42,0	1 270	-29,2
Kneippheilbäder	84 196	-18,8	20 060	-29,5	323 070	-14,8
Hotels
Gasthöfe	5 298	-31,3	1 286	-36,8	14 751	-23,1
Pensionen	2 488	-34,0	863	-41,2	6 593	-31,8
Hotels garnis	3 234	-16,2	506	-13,9	6 819	-4,0
Erholungs-, Ferien-, Schulungsheime	5 797	+2,7	4	x	18 631	+17,2
Ferienhäuser, -wohnungen, -zentren	8 099	-10,4	1 800	-16,4	27 826	-10,0
Hütten, Jugendherbergen u. Ä.	3 297	+6,1	115	-12,9	7 081	+13,2
Vorsorge- und Reha-Kliniken	2 957	-18,9	11	-80,4	113 105	-7,9
Campingplätze	1 572	+5,9	137	-46,3	3 701	+43,0
Heilbäder zusammen	430 541	-20,7	106 158	-24,5	1 798 359	-13,3
Hotels	222 614	-23,1	58 990	-29,4	445 438	-22,9
Gasthöfe	10 224	-28,1	2 583	-35,6	26 412	-23,0
Pensionen	17 328	-24,7	4 055	-30,2	52 625	-18,5
Hotels garnis	43 312	-19,6	8 691	-14,1	91 318	-16,0
Erholungs-, Ferien-, Schulungsheime	30 109	-23,0	1 228	-35,6	87 922	-16,3
Ferienhäuser, -wohnungen, -zentren	49 340	-13,3	28 216	-11,1	197 066	-14,6
Hütten, Jugendherbergen u. Ä.	12 009	-21,1	900	-31,7	24 382	-27,2
Vorsorge- und Reha-Kliniken	35 788	-8,4	54	-40,7	848 714	-4,8
Campingplätze	9 817	-16,5	1 441	-26,5	24 482	-13,8

Anmerkungen Seite 44

Noch: 3.2 Leistung der Beherbergungsstätten nach Gemeindegruppen und Betriebsarten

Januar bis März 2020

Gemeindegruppe Betriebsart	Übernachtungen		Mittlere Aufenthaltsdauer ²⁾		Mittlere Auslastung der angebotenen Betten ³⁾
	ausländischer Gäste	Veränderung ¹⁾	aller Gäste	ausländischer Gäste	
Mineral-, Moor-, Sole- und Thermalbäder	64 223	-19,7	4,9	2,0	50,8
Hotels
Gasthöfe
Pensionen	2 004	-14,2	3,4	4,5	21,6
Hotels garnis	19 583	-9,7	2,1	2,6	30,1
Erholungs-, Ferien-, Schulungsheime	1 154	-43,9	2,9	4,7	31,8
Ferienhäuser, -wohnungen, -zentren	2 602	+39,2	8,0	15,2	22,2
Hütten, Jugendherbergen u. Ä.	1 191	-31,6	1,9	2,0	18,1
Vorsorge- und Reha-Kliniken	726	+17,3	22,2	16,9	83,2
Campingplätze	729	-11,4	2,3	1,9	.
Heilklimatische Kurorte	171 950	-20,2	3,4	3,3	41,8
Hotels	51 159	-27,2	2,3	2,5	40,8
Gasthöfe	3 482	-34,8	2,8	2,7	35,7
Pensionen
Hotels garnis
Erholungs-, Ferien-, Schulungsheime	3 046	-23,7	3,0	3,1	30,0
Ferienhäuser, -wohnungen, -zentren	102 723	-15,0	4,0	4,0	44,5
Hütten, Jugendherbergen u. Ä.	207	-85,5	2,1	2,2	11,3
Vorsorge- und Reha-Kliniken	—	—	24,7	—	78,0
Campingplätze
Kneippkurorte	4 533	-22,8	2,5	2,4	23,7
Hotels
Gasthöfe	19	-77,9	1,0	1,1	18,9
Pensionen	131	+42,4	2,5	2,8	16,6
Hotels garnis
Erholungs-, Ferien-, Schulungsheime	—	-100,0	2,4	—	24,6
Ferienhäuser, -wohnungen, -zentren	1 588	-4,6	4,0	4,2	12,4
Hütten, Jugendherbergen u. Ä.	196	-17,6	2,0	2,4	16,7
Vorsorge- und Reha-Kliniken
Campingplätze	227	-17,8	2,5	2,1	.
Kneippheilbäder	55 575	-30,6	3,8	2,8	39,5
Hotels
Gasthöfe	3 198	-35,7	2,8	2,5	23,3
Pensionen	2 280	-36,5	2,6	2,6	16,2
Hotels garnis	1 152	+4,7	2,1	2,3	27,1
Erholungs-, Ferien-, Schulungsheime	62	x	3,2	15,5	23,2
Ferienhäuser, -wohnungen, -zentren	6 333	-15,6	3,4	3,5	24,6
Hütten, Jugendherbergen u. Ä.	415	+27,7	2,1	3,6	27,8
Vorsorge- und Reha-Kliniken	208	+4,5	38,2	18,9	76,2
Campingplätze	206	-60,4	2,4	1,5	.
Heilbäder zusammen	296 281	-22,3	4,2	2,8	44,8
Hotels	130 946	-28,6	2,0	2,2	34,5
Gasthöfe	6 714	-36,9	2,6	2,6	25,7
Pensionen	11 875	-18,1	3,0	2,9	23,6
Hotels garnis	22 646	-10,2	2,1	2,6	28,9
Erholungs-, Ferien-, Schulungsheime	4 262	-29,8	2,9	3,5	28,5
Ferienhäuser, -wohnungen, -zentren	113 246	-14,2	4,0	4,0	36,5
Hütten, Jugendherbergen u. Ä.	2 009	-46,2	2,0	2,2	17,8
Vorsorge- und Reha-Kliniken	934	+14,2	23,7	17,3	81,7
Campingplätze	3 649	-28,4	2,5	2,5	.

Anmerkungen Seite 44

Noch: 3.2 Leistung der Beherbergungsstätten nach Gemeindegruppen und Betriebsarten

Januar bis März 2020

Gemeindegruppe Betriebsart	Ankünfte				Übernachtungen	
	aller Gäste	Veränderung ¹⁾	ausländischer Gäste	Veränderung ¹⁾	aller Gäste	Veränderung ¹⁾
Luftkurorte	85 609	-20,9	13 191	-33,0	246 103	-14,6
Hotels	31 702	-31,6	6 709	-46,7	64 737	-27,5
Gasthöfe	4 488	-18,9	454	-38,5	8 423	-14,2
Pensionen	4 363	-8,9	218	-13,8	11 863	-4,4
Hotels garnis	884	-20,4	243	+24,0	1 966	-9,3
Erholungs-, Ferien-, Schulungsheime	16 547	-12,4	59	-58,5	47 935	-16,1
Ferienhäuser, -wohnungen, -zentren	10 382	-4,6	4 940	+2,0	41 317	-4,1
Hütten, Jugendherbergen u. Ä.	13 586	-12,1	386	-25,8	28 536	-11,9
Vorsorge- und Reha-Kliniken
Campingplätze	1 821	-45,9	182	-53,6	3 673	-46,5
Erholungsorte	113 754	-21,7	15 644	-19,3	292 715	-23,7
Hotels	47 521	-25,5	8 515	-27,3	88 029	-26,4
Gasthöfe	2 767	-17,3	497	-18,5	6 186	-17,2
Pensionen	2 301	-30,3	270	-25,8	7 631	-28,0
Hotels garnis	6 645	-10,1	773	-31,2	14 533	+9,5
Erholungs-, Ferien-, Schulungsheime	24 043	-24,3	2 140	-13,3	55 446	-24,5
Ferienhäuser, -wohnungen, -zentren	7 368	+4,5	2 839	+21,6	33 112	+9,9
Hütten, Jugendherbergen u. Ä.	17 973	-13,5	263	-26,3	37 601	-13,7
Vorsorge- und Reha-Kliniken	1 279	-47,2	3	-70,0	39 673	-44,5
Campingplätze	3 857	-30,8	344	-15,7	10 504	-24,4
Sonstige Gemeinden	3 442 101	-23,1	727 517	-27,0	7 083 309	-18,9
Hotels	2 081 326	-23,6	484 398	-27,3	3 475 304	-22,1
Gasthöfe	28 239	-27,8	2 607	-38,4	61 856	-24,2
Pensionen	21 636	-19,9	3 646	-27,7	65 505	-16,8
Hotels garnis	904 512	-23,4	194 433	-27,6	1 646 319	-22,3
Erholungs-, Ferien-, Schulungsheime	198 744	-22,8	2 921	-35,3	770 695	-13,2
Ferienhäuser, -wohnungen, -zentren	63 543	-12,7	21 121	-19,0	257 757	-9,4
Hütten, Jugendherbergen u. Ä.	103 257	-17,0	15 230	-14,6	215 766	-13,3
Vorsorge- und Reha-Kliniken	16 819	-7,6	46	-20,7	511 194	+1,7
Campingplätze	24 025	-26,6	3 115	-13,8	78 913	+15,6
Nordrhein-Westfalen	4 072 005	-22,8	862 510	-26,7	9 420 486	-17,9
Hotels	2 383 163	-23,7	558 612	-27,9	4 073 508	-22,4
Gasthöfe	45 718	-26,5	6 141	-35,9	102 877	-22,8
Pensionen	45 628	-21,5	8 189	-28,6	137 624	-17,2
Hotels garnis	955 353	-23,2	204 140	-27,1	1 754 136	-21,8
Erholungs-, Ferien-, Schulungsheime	269 443	-22,4	6 348	-29,7	961 998	-14,4
Ferienhäuser, -wohnungen, -zentren	130 633	-11,5	57 116	-12,1	529 252	-10,1
Hütten, Jugendherbergen u. Ä.	146 825	-16,5	16 779	-16,2	306 285	-14,5
Vorsorge- und Reha-Kliniken	55 722	-9,5	103	-35,2	1 437 234	-4,2
Campingplätze	39 520	-26,1	5 082	-20,3	117 572	+0,1

Anmerkungen Seite 44

Noch: 3.2 Leistung der Beherbergungsstätten nach Gemeindegruppen und Betriebsarten

Januar bis März 2020

Gemeindegruppe Betriebsart	Übernachtungen		Mittlere Aufenthaltsdauer ²⁾		Mittlere Auslastung der angebotenen Betten ³⁾
	ausländischer Gäste	Veränderung ¹⁾	aller Gäste	ausländischer Gäste	
Luftkurorte	40 133	-27,8	2,9	3,0	26,4
Hotels	16 107	-45,7	2,0	2,4	23,2
Gasthöfe	856	-42,6	1,9	1,9	16,6
Pensionen	607	-41,5	2,7	2,8	20,5
Hotels garnis	504	+30,9	2,2	2,1	16,4
Erholungs-, Ferien-, Schulungsheime	162	-60,4	2,9	2,7	35,0
Ferienhäuser, -wohnungen, -zentren	20 639	-0,5	4,0	4,2	20,7
Hütten, Jugendherbergen u. Ä.	796	-14,8	2,1	2,1	23,7
Vorsorge- und Reha-Kliniken
Campingplätze	462	-50,9	2,0	2,5	.
Erholungsorte	44 557	-12,5	2,6	2,8	22,8
Hotels	17 287	-27,0	1,9	2,0	22,0
Gasthöfe	1 202	-6,0	2,2	2,4	16,8
Pensionen	1 215	-16,6	3,3	4,5	18,0
Hotels garnis	2 735	+1,3	2,2	3,5	25,4
Erholungs-, Ferien-, Schulungsheime	2 931	-12,3	2,3	1,4	23,7
Ferienhäuser, -wohnungen, -zentren	17 459	+10,0	4,5	6,1	17,8
Hütten, Jugendherbergen u. Ä.	532	-43,8	2,1	2,0	17,8
Vorsorge- und Reha-Kliniken	93	-69,5	31,0	31,0	58,0
Campingplätze	1 103	-16,2	2,7	3,2	.
Sonstige Gemeinden	1 464 599	-25,3	2,1	2,0	34,4
Hotels	876 684	-26,4	1,7	1,8	32,0
Gasthöfe	8 339	-26,5	2,2	3,2	18,1
Pensionen	17 211	+0,3	3,0	4,7	23,0
Hotels garnis	402 377	-28,1	1,8	2,1	34,9
Erholungs-, Ferien-, Schulungsheime	19 046	+18,5	3,9	6,5	35,5
Ferienhäuser, -wohnungen, -zentren	98 611	-14,7	4,1	4,7	42,5
Hütten, Jugendherbergen u. Ä.	32 658	-16,7	2,1	2,1	25,1
Vorsorge- und Reha-Kliniken	2 660	-22,1	30,4	57,8	97,8
Campingplätze	7 013	+0,9	3,3	2,3	.
Nordrhein-Westfalen	1 845 570	-24,6	2,3	2,1	35,1
Hotels	1 041 024	-27,0	1,7	1,9	31,8
Gasthöfe	17 111	-30,9	2,3	2,8	19,3
Pensionen	30 908	-9,5	3,0	3,8	22,6
Hotels garnis	428 262	-27,2	1,8	2,1	34,4
Erholungs-, Ferien-, Schulungsheime	26 401	+2,0	3,6	4,2	33,7
Ferienhäuser, -wohnungen, -zentren	249 955	-12,0	4,1	4,4	34,5
Hütten, Jugendherbergen u. Ä.	35 995	-19,7	2,1	2,1	23,0
Vorsorge- und Reha-Kliniken	3 687	-18,7	25,8	35,8	85,0
Campingplätze	12 227	-14,5	3,0	2,4	.

Anmerkungen Seite 44

3.3 Leistung der Beherbergungsstätten nach Reisegebieten und Betriebsarten

Januar bis März 2020

Reisegebiet Betriebsart	Ankünfte				Übernachtungen	
	aller Gäste	Veränderung ¹⁾	ausländischer Gäste	Veränderung ¹⁾	aller Gäste	Veränderung ¹⁾
Eifel und Region Aachen	189 977	-18,3	43 102	-20,7	427 622	-16,9
Hotels	83 861	-22,9	24 276	-28,5	137 873	-21,1
Gasthöfe	3 236	-6,9	524	-12,8	6 928	+1,7
Pensionen	1 093	+12,7	246	+86,4	3 646	+46,1
Hotels garnis	46 714	-17,3	9 000	-16,3	92 669	-13,4
Erholungs-, Ferien-, Schulungsheime	16 905	-25,7	155	-47,5	49 424	-19,0
Ferienhäuser, -wohnungen, -zentren
Hütten, Jugendherbergen u. Ä.	16 490	-9,8	1 113	-16,3	36 150	-8,3
Vorsorge- und Reha-Kliniken
Campingplätze	5 498	-16,8	816	-28,0	11 603	-15,4
Niederrhein	352 907	-21,3	67 816	-20,3	747 038	-16,6
Hotels	220 111	-23,1	50 754	-21,0	356 202	-21,8
Gasthöfe	6 280	-19,6	697	-48,5	13 563	-16,2
Pensionen	4 758	-17,3	378	+8,3	11 662	-21,7
Hotels garnis	62 790	-14,2	10 417	-20,9	124 339	-9,9
Erholungs-, Ferien-, Schulungsheime	22 742	-25,5	2 211	-1,0	65 652	-20,9
Ferienhäuser, -wohnungen, -zentren	4 094	-10,3	878	-	21 287	+10,1
Hütten, Jugendherbergen u. Ä.	20 123	-20,2	885	-11,1	41 159	-20,6
Vorsorge- und Reha-Kliniken	3 075	-1,8	19	-5,0	93 505	+1,6
Campingplätze	8 934	-27,4	1 577	-16,0	19 669	-21,8
Münsterland	271 881	-20,1	27 164	-20,5	679 688	-14,5
Hotels	156 961	-21,5	19 358	-19,0	273 245	-19,1
Gasthöfe	4 281	-22,8	508	-19,9	8 406	-19,4
Pensionen
Hotels garnis
Erholungs-, Ferien-, Schulungsheime	41 233	-14,9	273	-21,6	208 414	-6,5
Ferienhäuser, -wohnungen, -zentren	4 862	-12,4	497	-41,5	24 600	-2,5
Hütten, Jugendherbergen u. Ä.	10 136	-22,2	198	-58,2	20 699	-21,9
Vorsorge- und Reha-Kliniken	1 917	-13,6	1	x	43 868	-11,4
Campingplätze	4 699	-25,9	1 018	+7,0	11 906	-24,2
Teutoburger Wald	341 209	-22,7	34 041	-31,9	1 269 119	-13,2
Hotels	197 925	-23,6	24 764	-33,0	363 199	-22,6
Gasthöfe	6 666	-21,3	315	-32,7	12 778	-21,6
Pensionen	9 949	-27,1	488	-56,1	30 909	-28,0
Hotels garnis	53 334	-24,3	7 283	-25,6	96 054	-21,7
Erholungs-, Ferien-, Schulungsheime	28 803	-18,7	276	-38,1	83 091	-10,0
Ferienhäuser, -wohnungen, -zentren	3 370	-18,6	382	-9,9	22 375	-9,4
Hütten, Jugendherbergen u. Ä.	10 600	-24,2	331	-23,2	25 928	-22,5
Vorsorge- und Reha-Kliniken	26 467	-8,0	24	+100,0	623 882	-3,2
Campingplätze	4 095	-43,2	178	-50,1	10 903	-34,2
Sauerland	408 715	-20,9	105 693	-24,7	1 310 034	-15,7
Hotels	185 123	-22,3	45 161	-31,4	390 763	-22,1
Gasthöfe
Pensionen	16 968	-22,0	4 220	-27,9	48 856	-13,7
Hotels garnis
Erholungs-, Ferien-, Schulungsheime	40 835	-26,5	1 323	-36,8	119 622	-20,4
Ferienhäuser, -wohnungen, -zentren	98 067	-15,4	47 180	-14,8	367 445	-15,9
Hütten, Jugendherbergen u. Ä.	10 916	-26,4	139	-72,0	23 324	-30,9
Vorsorge- und Reha-Kliniken	9 188	-7,1	5	x	227 799	-6,5
Campingplätze	8 456	-10,6	1 258	-17,3	47 949	+89,5
Siegerland-Wittgenstein	42 216	-24,7	8 624	-24,8	151 134	-18,0
Hotels	29 184	-25,3	7 588	-25,0	50 453	-25,6
Gasthöfe	1 559	-24,2	220	-11,6	3 402	-18,0
Pensionen	728	-31,4	87	-43,1	2 494	-33,8
Hotels garnis	3 244	-27,3	395	-13,8	13 986	-18,1
Erholungs-, Ferien-, Schulungsheime	5 070	-19,6	163	-2,4	12 334	-16,2
Ferienhäuser, -wohnungen, -zentren	303	-23,1	92	-51,1	913	-35,9
Hütten, Jugendherbergen u. Ä.
Vorsorge- und Reha-Kliniken	1 921	-19,8	7	+75,0	67 015	-10,1
Campingplätze

Noch: 3.3 Leistung der Beherbergungsstätten nach Reisegebieten und Betriebsarten

Januar bis März 2020

Reisegebiet Betriebsart	Übernachtungen		Mittlere Aufenthaltsdauer ²⁾		Mittlere Auslastung der angebotenen Betten ³⁾
	ausländischer Gäste	Veränderung ¹⁾	aller Gäste	ausländischer Gäste	
Eifel und Region Aachen	99 515	-12,7	2,3	2,3	24,2
Hotels	39 543	-25,3	1,6	1,6	25,9
Gasthöfe	1 139	+1,6	2,1	2,2	19,5
Pensionen	1 035	+247,3	3,3	4,2	13,6
Hotels garnis	22 804	-10,7	2,0	2,5	30,1
Erholungs-, Ferien-, Schulungsheime	455	-58,7	2,9	2,9	20,4
Ferienhäuser, -wohnungen, -zentren
Hütten, Jugendherbergen u. Ä.	2 359	-19,8	2,2	2,1	18,5
Vorsorge- und Reha-Kliniken
Campingplätze	1 850	-21,8	2,1	2,3	.
Niederrhein	132 655	-17,4	2,1	2,0	29,7
Hotels	86 397	-21,2	1,6	1,7	26,5
Gasthöfe	1 638	-47,6	2,2	2,4	20,1
Pensionen	1 363	+25,6	2,5	3,6	23,9
Hotels garnis	25 171	-16,4	2,0	2,4	29,1
Erholungs-, Ferien-, Schulungsheime	2 983	-5,2	2,9	1,3	31,1
Ferienhäuser, -wohnungen, -zentren	8 625	+34,6	5,2	9,8	27,2
Hütten, Jugendherbergen u. Ä.	1 748	-9,2	2,0	2,0	24,7
Vorsorge- und Reha-Kliniken	1 280	-20,0	30,4	67,4	92,8
Campingplätze	3 450	-3,0	2,2	2,2	.
Münsterland	63 289	-17,6	2,5	2,3	30,7
Hotels	40 880	-15,9	1,7	2,1	26,5
Gasthöfe	1 033	-1,6	2,0	2,0	14,8
Pensionen
Hotels garnis
Erholungs-, Ferien-, Schulungsheime	530	-31,0	5,1	1,9	39,1
Ferienhäuser, -wohnungen, -zentren	5 750	-26,9	5,1	11,6	26,7
Hütten, Jugendherbergen u. Ä.	539	-45,4	2,0	2,7	23,5
Vorsorge- und Reha-Kliniken	21	x	22,9	21,0	85,8
Campingplätze	1 862	+2,4	2,5	1,8	.
Teutoburger Wald	78 133	-33,3	3,7	2,3	39,8
Hotels	49 065	-35,9	1,8	2,0	28,7
Gasthöfe	1 063	-41,4	1,9	3,4	16,4
Pensionen	2 316	-50,4	3,1	4,7	16,9
Hotels garnis	15 608	-25,1	1,8	2,1	28,9
Erholungs-, Ferien-, Schulungsheime	1 191	-33,5	2,9	4,3	27,1
Ferienhäuser, -wohnungen, -zentren	4 593	-24,3	6,6	12,0	20,3
Hütten, Jugendherbergen u. Ä.	3 367	-16,0	2,4	10,2	18,5
Vorsorge- und Reha-Kliniken	421	+42,2	23,6	17,5	83,3
Campingplätze	509	-49,9	2,7	2,9	.
Sauerland	336 834	-22,4	3,2	3,2	36,5
Hotels	111 782	-29,8	2,1	2,5	32,1
Gasthöfe
Pensionen	12 128	-17,6	2,9	2,9	27,0
Hotels garnis
Erholungs-, Ferien-, Schulungsheime	5 563	+6,3	2,9	4,2	30,2
Ferienhäuser, -wohnungen, -zentren	186 886	-17,2	3,7	4,0	43,5
Hütten, Jugendherbergen u. Ä.	326	-80,3	2,1	2,3	11,7
Vorsorge- und Reha-Kliniken	117	x	24,8	23,4	79,9
Campingplätze	3 838	-17,0	5,7	3,1	.
Siegerland-Wittgenstein	18 163	-25,1	3,6	2,1	37,9
Hotels	14 994	-27,7	1,7	2,0	29,3
Gasthöfe	504	+20,6	2,2	2,3	19,0
Pensionen	307	-43,8	3,4	3,5	17,9
Hotels garnis	896	-1,4	4,3	2,3	42,7
Erholungs-, Ferien-, Schulungsheime	702	+9,7	2,4	4,3	18,6
Ferienhäuser, -wohnungen, -zentren	407	-36,5	3,0	4,4	12,8
Hütten, Jugendherbergen u. Ä.
Vorsorge- und Reha-Kliniken	110	+129,2	34,9	15,7	83,3
Campingplätze

Anmerkungen Seite 44

Noch: 3.3 Leistung der Beherbergungsstätten nach Reisegebieten und Betriebsarten

Januar bis März 2020

Reisegebiet Betriebsart	Ankünfte				Übernachtungen	
	aller Gäste	Veränderung ¹⁾	ausländischer Gäste	Veränderung ¹⁾	aller Gäste	Veränderung ¹⁾
Bergisches Land	102 581	-26,2	13 666	-27,1	287 131	-19,7
Hotels	54 331	-27,4	10 256	-31,4	99 166	-24,8
Gasthöfe	565	-10,9	23	-72,3	1 112	-18,6
Pensionen	599	-15,6	19	-45,7	2 357	-20,9
Hotels garnis	11 123	-4,5	2 462	+7,6	25 048	-5,9
Erholungs-, Ferien-, Schulungsheime	25 514	-29,1	759	-37,7	51 290	-26,2
Ferienhäuser, -wohnungen, -zentren
Hütten, Jugendherbergen u. Ä.	5 811	-34,3	78	-42,6	11 767	-35,2
Vorsorge- und Reha-Kliniken	3 715	-10,4	7	-53,3	93 684	-7,8
Campingplätze	210	-85,0	7	+75,0	660	-76,3
Bonn und Rhein-Sieg-Kreis	258 913	-22,8	35 427	-30,5	516 556	-20,3
Hotels	153 072	-25,8	25 513	-29,2	257 555	-24,7
Gasthöfe
Pensionen
Hotels garnis	59 593	-18,3	7 712	-38,1	118 011	-17,0
Erholungs-, Ferien-, Schulungsheime	31 755	-23,1	685	-48,3	81 244	-24,3
Ferienhäuser, -wohnungen, -zentren	1 597	+221,3	295	+100,7	9 040	+109,7
Hütten, Jugendherbergen u. Ä.	9 193	+9,8	985	+47,0	17 665	+9,1
Vorsorge- und Reha-Kliniken	686	-2,6	1	x	23 237	+2,2
Campingplätze	439	-42,8	10	-74,4	677	-32,8
Köln und Rhein-Erft-Kreis	735 698	-24,6	195 515	-28,1	1 402 168	-22,1
Hotels	450 385	-22,7	125 802	-29,3	754 216	-22,5
Gasthöfe
Pensionen	4 340	-20,1	1 601	-30,4	11 981	-3,2
Hotels garnis	237 244	-29,9	57 954	-27,0	415 245	-29,2
Erholungs-, Ferien-, Schulungsheime	5 881	-23,0	138	-8,0	112 300	-0,7
Ferienhäuser, -wohnungen, -zentren
Hütten, Jugendherbergen u. Ä.	32 049	-5,2	9 537	-17,2	61 617	-4,2
Vorsorge- und Reha-Kliniken
Campingplätze
Düsseldorf und Kreis Mettmann	654 633	-25,0	222 528	-27,4	1 115 803	-23,4
Hotels	420 040	-26,0	153 089	-26,7	673 538	-24,4
Gasthöfe
Pensionen	319	-22,4	170	-29,2	664	-15,3
Hotels garnis	219 303	-23,8	67 388	-29,8	405 311	-22,9
Erholungs-, Ferien-, Schulungsheime
Ferienhäuser, -wohnungen, -zentren	368	-32,4	59	-38,5	1 581	+4,4
Hütten, Jugendherbergen u. Ä.
Vorsorge- und Reha-Kliniken	-	-	-	-	-	-
Campingplätze	-	-	-	-	-	-
Ruhrgebiet	640 466	-22,8	99 365	-28,7	1 343 469	-16,6
Hotels	387 115	-24,3	65 144	-29,9	642 634	-21,8
Gasthöfe	2 257	-52,7	173	-54,5	5 307	-47,2
Pensionen	2 192	-1,7	121	-29,7	6 843	-13,5
Hotels garnis	178 872	-19,5	31 554	-24,8	310 717	-19,7
Erholungs-, Ferien-, Schulungsheime	39 642	-19,5	220	-64,1	132 327	-13,2
Ferienhäuser, -wohnungen, -zentren	1 746	-6,6	371	-12,5	14 271	-3,5
Hütten, Jugendherbergen u. Ä.	19 051	-28,7	1 610	-34,0	43 457	-16,1
Vorsorge- und Reha-Kliniken	5 304	-1,9	4	x	178 270	+15,7
Campingplätze	4 287	-22,8	168	-60,8	9 643	-18,2
Bergisches Städtedreieck	72 809	-13,0	9 569	-26,9	170 724	-13,6
Hotels	45 055	-6,1	6 907	-22,9	74 664	-7,2
Gasthöfe	-	-	-	-	-	-
Pensionen
Hotels garnis	17 714	-26,9	2 483	-36,2	35 607	-23,5
Erholungs-, Ferien-, Schulungsheime	7 596	-13,0	91	+49,2	34 943	-15,6
Ferienhäuser, -wohnungen, -zentren	-	-	-	-	-	-
Hütten, Jugendherbergen u. Ä.	1 381	-10,1	86	-52,2	2 660	-9,6
Vorsorge- und Reha-Kliniken
Campingplätze
Nordrhein-Westfalen	4 072 005	-22,8	862 510	-26,7	9 420 486	-17,9
Hotels	2 383 163	-23,7	558 612	-27,9	4 073 508	-22,4
Gasthöfe	45 718	-26,5	6 141	-35,9	102 877	-22,8
Pensionen	45 628	-21,5	8 189	-28,6	137 624	-17,2
Hotels garnis	955 353	-23,2	204 140	-27,1	1 754 136	-21,8
Erholungs-, Ferien-, Schulungsheime	269 443	-22,4	6 348	-29,7	961 998	-14,4
Ferienhäuser, -wohnungen, -zentren	130 633	-11,5	57 116	-12,1	529 252	-10,1
Hütten, Jugendherbergen u. Ä.	146 825	-16,5	16 779	-16,2	306 285	-14,5
Vorsorge- und Reha-Kliniken	55 722	-9,5	103	-35,2	1 437 234	-4,2
Campingplätze	39 520	-26,1	5 082	-20,3	117 572	+0,1

Noch: 3.3 Leistung der Beherbergungsstätten nach Reisegebieten und Betriebsarten

Januar bis März 2020

Reisegebiet Betriebsart	Übernachtungen		Mittlere Aufenthaltsdauer ²⁾		Mittlere Auslastung der angebotenen Betten ³⁾
	ausländischer Gäste	Veränderung ¹⁾	aller Gäste	ausländischer Gäste	
Bergisches Land	30 048	-29,3	2,8	2,2	32,0
Hotels	20 538	-30,6	1,8	2,0	26,7
Gasthöfe	89	-66,0	2,0	3,9	15,3
Pensionen	301	+8,3	3,9	15,8	28,8
Hotels garnis	5 576	-21,0	2,3	2,3	31,1
Erholungs-, Ferien-, Schulungsheime	2 039	-39,5	2,0	2,7	23,4
Ferienhäuser, -wohnungen, -zentren
Hütten, Jugendherbergen u. Ä.	201	-52,8	2,0	2,6	14,1
Vorsorge- und Reha-Kliniken	889	-32,8	25,2	x	85,2
Campingplätze	31	x	3,1	4,4	.
Bonn und Rhein-Sieg-Kreis	75 614	-28,7	2,0	2,1	33,3
Hotels	47 543	-30,4	1,7	1,9	30,4
Gasthöfe
Pensionen
Hotels garnis	17 997	-37,7	2,0	2,3	33,1
Erholungs-, Ferien-, Schulungsheime	1 826	-47,5	2,6	2,7	39,5
Ferienhäuser, -wohnungen, -zentren	3 605	+90,6	5,7	12,2	42,8
Hütten, Jugendherbergen u. Ä.	1 980	+31,6	1,9	2,0	32,6
Vorsorge- und Reha-Kliniken	3	x	33,9	3,0	90,2
Campingplätze	15	-70,0	1,5	1,5	.
Köln und Rhein-Erft-Kreis	390 502	-25,3	1,9	2,0	41,0
Hotels	234 359	-27,4	1,7	1,9	39,2
Gasthöfe
Pensionen	6 571	+22,0	2,8	4,1	43,2
Hotels garnis	116 159	-28,0	1,8	2,0	38,7
Erholungs-, Ferien-, Schulungsheime	10 052	+143,0	19,1	72,8	58,5
Ferienhäuser, -wohnungen, -zentren
Hütten, Jugendherbergen u. Ä.	18 375	-23,5	1,9	1,9	48,5
Vorsorge- und Reha-Kliniken
Campingplätze
Düsseldorf und Kreis Mettmann	408 211	-26,5	1,7	1,8	37,1
Hotels	258 715	-26,5	1,6	1,7	35,9
Gasthöfe
Pensionen	387	-21,7	2,1	2,3	20,2
Hotels garnis	142 642	-28,1	1,8	2,1	39,5
Erholungs-, Ferien-, Schulungsheime
Ferienhäuser, -wohnungen, -zentren	1 080	+46,9	4,3	18,3	52,2
Hütten, Jugendherbergen u. Ä.
Vorsorge- und Reha-Kliniken	—	—	—	—	—
Campingplätze	—	—	—	—	.
Ruhrgebiet	193 783	-27,5	2,1	2,0	35,6
Hotels	124 243	-26,8	1,7	1,9	32,2
Gasthöfe	329	-63,9	2,4	1,9	20,6
Pensionen	760	-28,8	3,1	6,3	27,0
Hotels garnis	60 183	-29,3	1,7	1,9	33,1
Erholungs-, Ferien-, Schulungsheime	638	-62,9	3,3	2,9	36,6
Ferienhäuser, -wohnungen, -zentren	4 367	+16,7	8,2	11,8	32,9
Hütten, Jugendherbergen u. Ä.	2 688	-34,0	2,3	1,7	22,0
Vorsorge- und Reha-Kliniken	103	x	33,6	25,8	x
Campingplätze	472	-35,7	2,2	2,8	.
Bergisches Städtedreieck	18 823	-29,8	2,3	2,0	33,4
Hotels	12 965	-21,3	1,7	1,9	30,0
Gasthöfe	—	—	—	—	—
Pensionen
Hotels garnis	5 437	-43,3	2,0	2,2	26,3
Erholungs-, Ferien-, Schulungsheime	203	+20,1	4,6	2,2	42,0
Ferienhäuser, -wohnungen, -zentren	—	—	—	—	—
Hütten, Jugendherbergen u. Ä.	205	-63,5	1,9	2,4	18,6
Vorsorge- und Reha-Kliniken
Campingplätze
Nordrhein-Westfalen	1 845 570	-24,6	2,3	2,1	35,1
Hotels	1 041 024	-27,0	1,7	1,9	31,8
Gasthöfe	17 111	-30,9	2,3	2,8	19,3
Pensionen	30 908	-9,5	3,0	3,8	22,6
Hotels garnis	428 262	-27,2	1,8	2,1	34,4
Erholungs-, Ferien-, Schulungsheime	26 401	+2,0	3,6	4,2	33,7
Ferienhäuser, -wohnungen, -zentren	249 955	-12,0	4,1	4,4	34,5
Hütten, Jugendherbergen u. Ä.	35 995	-19,7	2,1	2,1	23,0
Vorsorge- und Reha-Kliniken	3 687	-18,7	25,8	35,8	85,0
Campingplätze	12 227	-14,5	3,0	2,4	.

Anmerkungen Seite 44

3.4 Leistung der Beherbergungsstätten nach Reisegebieten und Herkunftsländern

Januar bis März 2020

Reisegebiet Herkunftsland (ständiger Wohnsitz)	Ankünfte		Übernachtungen			Mittlere Aufenthalts- dauer ³⁾
	aller Gäste	Verän- derung ¹⁾	aller Gäste	Verän- derung ¹⁾	Anteil ²⁾	
Eifel und Region Aachen	189 977	-18,3	427 622	-16,9	100	2,3
Bundesrepublik Deutschland	146 875	-17,6	328 107	-18,1	76,7	2,2
Ausland	43 102	-20,7	99 515	-12,7	23,3	2,3
Europa	35 601	-19,1	81 044	-11,3	81,4	2,3
EU-Länder	32 471	-19,1	74 624	-10,6	75,0	2,3
Belgien	8 659	-24,5	16 881	-19,2	17,0	1,9
Bulgarien	142	+6,0	287	+23,2	0,3	2,0
Dänemark	267	-44,6	356	-42,1	0,4	1,3
Estland	40	+185,7	43	+34,4	-	1,1
Finnland	209	-17,4	388	-22,1	0,4	1,9
Frankreich	2 986	-20,7	5 069	-16,8	5,1	1,7
Griechenland	162	-23,2	517	-26,8	0,5	3,2
Republik Irland	142	-50,0	182	-56,3	0,2	1,3
Italien	1 144	-28,5	2 743	-15,2	2,8	2,4
Kroatien	110	+66,7	280	+201,1	0,3	2,5
Lettland	33	-19,5	62	+12,7	0,1	1,9
Litauen	57	-45,7	206	+9,6	0,2	3,6
Luxemburg	501	-27,3	902	-14,5	0,9	1,8
Malta	48	+200,0	251	x	0,3	5,2
Niederlande	11 357	-7,3	33 950	+2,1	34,1	3,0
Österreich	910	-21,1	1 796	-12,7	1,8	2,0
Polen	805	-29,7	1 585	-34,9	1,6	2,0
Portugal	257	+42,8	529	+65,8	0,5	2,1
Rumänien	415	-19,9	954	-17,5	1,0	2,3
Schweden	342	-25,2	460	-34,6	0,5	1,3
Slowakische Republik	160	+16,8	362	+39,2	0,4	2,3
Slowenien	49	-56,3	82	-55,7	0,1	1,7
Spanien	792	-29,7	1 509	-18,2	1,5	1,9
Tschechische Republik	213	-40,3	425	-28,9	0,4	2,0
Ungarn	166	-33,1	567	+11,2	0,6	3,4
Vereinigtes Königreich	2 483	-24,2	4 154	-27,5	4,2	1,7
Zypern	22	-56,9	84	-71,1	0,1	3,8
Island	84	x	168	+354,1	0,2	2,0
Norwegen	153	+4,1	220	+6,3	0,2	1,4
Russland	713	-12,8	1 824	-19,3	1,8	2,6
Schweiz	1 210	-23,3	2 261	-11,4	2,3	1,9
Türkei	415	-30,6	915	-27,0	0,9	2,2
Ukraine	214	+9,2	406	+7,4	0,4	1,9
sonstige europäische Länder	341	-37,1	626	-47,7	0,6	1,8
Afrika	278	-7,9	1 093	-5,4	1,1	3,9
Republik Südafrika	45	-2,2	113	-19,3	0,1	2,5
sonstige afrikanische Länder	233	-9,0	980	-3,4	1,0	4,2
Asien	3 094	-30,6	8 670	-13,9	8,7	2,8
Arabische Golfstaaten	520	-1,3	1 824	+24,3	1,8	3,5
Volksrepublik China und Hongkong	958	-22,3	2 207	-28,9	2,2	2,3
Indien	279	-21,6	2 026	+94,1	2,0	7,3
Israel	60	-49,6	283	+36,7	0,3	4,7
Japan	490	-57,2	715	-59,8	0,7	1,5
Südkorea	272	-15,0	533	-23,7	0,5	2,0
Taiwan	156	-40,2	197	-45,3	0,2	1,3
sonstige asiatische Länder	359	-27,6	885	-37,1	0,9	2,5
Amerika	2 718	-26,8	5 464	-30,9	5,5	2,0
Kanada	271	+48,1	429	+10,6	0,4	1,6
USA	2 065	-30,4	3 586	-23,1	3,6	1,7
sonstige nordamerikanische Länder	5	+25,0	64	+300,0	0,1	12,8
Mittelamerika und Karibik	65	-50,4	310	+32,5	0,3	4,8
Brasilien	147	-33,8	651	-6,1	0,7	4,4
sonstige südamerikanische Länder	165	-20,7	424	-77,8	0,4	2,6
Australien	138	-50,9	335	-41,1	0,3	2,4
Neuseeland und Ozeanien	24	-40,0	50	-58,0	0,1	2,1
Ohne Angabe	1 249	-18,0	2 859	+1,9	2,9	2,3

1) Veränderung gegenüber dem Vorjahreszeitraum in % – 2) Bei Übernachtungen von Gästen aus der Bundesrepublik Deutschland und dem Ausland: Anteil an allen Übernachtungen im Bundesgebiet; sonst: Anteil an allen Übernachtungen am Ausland zusammen. – 3) mittlere Aufenthaltsdauer in Tagen = Übernachtungen / Ankünfte

Noch: 3.4 Leistung der Beherbergungsstätten nach Reisegebieten und Herkunftsländern

Januar bis März 2020

Reisegebiet Herkunftsland (ständiger Wohnsitz)	Ankünfte		Übernachtungen			Mittlere Aufenthalts- dauer ³⁾
	aller Gäste	Verän- derung ¹⁾	aller Gäste	Verän- derung ¹⁾	Anteil ²⁾	
Niederrhein	352 907	-21,3	747 038	-16,6	100	2,1
Bundesrepublik Deutschland	285 091	-21,6	614 383	-16,5	82,2	2,2
Ausland	67 816	-20,3	132 655	-17,4	17,8	2,0
Europa	53 193	-22,4	104 928	-16,8	79,1	2,0
EU-Länder	46 182	-23,4	91 230	-18,0	68,8	2,0
Belgien	3 874	-22,5	6 083	-21,9	4,6	1,6
Bulgarien	377	+5,0	1 017	+20,4	0,8	2,7
Dänemark	916	-16,2	1 533	-13,6	1,2	1,7
Estland	207	-36,7	329	-39,6	0,2	1,6
Finnland	307	-63,9	565	-58,7	0,4	1,8
Frankreich	4 560	-17,1	6 663	-26,0	5,0	1,5
Griechenland	394	-11,7	884	-1,8	0,7	2,2
Republik Irland	301	-3,2	488	-7,0	0,4	1,6
Italien	2 881	-31,0	5 976	-29,3	4,5	2,1
Kroatien	265	-32,6	1 060	+4,8	0,8	4,0
Lettland	116	-43,7	251	-26,8	0,2	2,2
Litauen	157	-50,2	505	-38,0	0,4	3,2
Luxemburg	653	-3,1	1 058	-4,9	0,8	1,6
Malta	37	+23,3	93	+34,8	0,1	2,5
Niederlande	15 480	-18,5	24 693	-18,3	18,6	1,6
Österreich	2 105	-27,8	4 550	-26,0	3,4	2,2
Polen	3 080	-13,8	12 249	+13,6	9,2	4,0
Portugal	393	-18,1	908	-0,1	0,7	2,3
Rumänien	919	-41,8	3 443	-19,5	2,6	3,7
Schweden	595	-31,5	1 090	-19,6	0,8	1,8
Slowakische Republik	400	-34,7	1 257	-23,8	0,9	3,1
Slowenien	226	-29,6	1 154	-0,8	0,9	5,1
Spanien	1 713	-36,9	2 925	-41,4	2,2	1,7
Tschechische Republik	709	-43,0	1 968	-19,0	1,5	2,8
Ungarn	402	-32,8	1 395	-4,0	1,1	3,5
Vereinigtes Königreich	5 107	-23,2	9 023	-20,1	6,8	1,8
Zypern	8	-76,5	70	+11,1	0,1	8,8
Island	37	+23,3	91	+37,9	0,1	2,5
Norwegen	377	-13,3	755	+3,1	0,6	2,0
Russland	1 098	-15,3	2 119	-18,2	1,6	1,9
Schweiz	2 264	-22,2	3 951	-19,7	3,0	1,7
Türkei	1 327	-6,4	2 814	+6,3	2,1	2,1
Ukraine	824	-16,0	1 610	+2,5	1,2	2,0
sonstige europäische Länder	1 084	-11,3	2 358	+2,6	1,8	2,2
Afrika	405	-19,8	1 294	-8,9	1,0	3,2
Republik Südafrika	81	-26,4	175	-21,2	0,1	2,2
sonstige afrikanische Länder	324	-18,0	1 119	-6,7	0,8	3,5
Asien	2 642	-29,1	7 079	-35,0	5,3	2,7
Arabische Golfstaaten	345	-14,0	1 648	-28,2	1,2	4,8
Volksrepublik China und Hongkong	828	-34,9	1 685	-50,1	1,3	2,0
Indien	270	-32,0	976	-32,0	0,7	3,6
Israel	138	-38,9	220	-47,1	0,2	1,6
Japan	263	-47,2	524	-43,2	0,4	2,0
Südkorea	137	-34,1	306	-9,7	0,2	2,2
Taiwan	45	-48,9	93	-68,2	0,1	2,1
sonstige asiatische Länder	616	-3,3	1 627	-10,6	1,2	2,6
Amerika	2 209	-32,5	4 946	-30,7	3,7	2,2
Kanada	151	-33,2	297	-55,2	0,2	2,0
USA	1 498	-41,4	3 392	-34,0	2,6	2,3
sonstige nordamerikanische Länder	32	+45,5	39	-52,4	—	1,2
Mittelamerika und Karibik	86	-4,4	164	-39,3	0,1	1,9
Brasilien	203	+31,0	430	-12,8	0,3	2,1
sonstige südamerikanische Länder	239	+5,8	624	+28,7	0,5	2,6
Australien	209	+20,1	362	-4,7	0,3	1,7
Neuseeland und Ozeanien	19	-56,8	33	-60,7	—	1,7
Ohne Angabe	9 139	+3,7	14 013	-3,4	10,6	1,5

Anmerkungen Seite 66

Noch: 3.4 Leistung der Beherbergungsstätten nach Reisegebieten und Herkunftsländern

Januar bis März 2020

Reisegebiet Herkunftsland (ständiger Wohnsitz)	Ankünfte		Übernachtungen			Mittlere Aufenthalts- dauer ³⁾
	aller Gäste	Verän- derung ¹⁾	aller Gäste	Verän- derung ¹⁾	Anteil ²⁾	
Münsterland	271 881	-20,1	679 688	-14,5	100	2,5
Bundesrepublik Deutschland	244 717	-20,0	616 399	-14,2	90,7	2,5
Ausland	27 164	-20,5	63 289	-17,6	9,3	2,3
Europa	21 174	-18,5	52 045	-16,4	82,2	2,5
EU-Länder	18 807	-17,4	46 860	-15,8	74,0	2,5
Belgien	1 238	+7,7	1 826	-2,0	2,9	1,5
Bulgarien	113	-24,7	724	+35,3	1,1	6,4
Dänemark	819	-24,7	1 477	-20,6	2,3	1,8
Estland	39	-41,8	45	-72,6	0,1	1,2
Finnland	133	-20,8	258	-5,8	0,4	1,9
Frankreich	1 357	-17,6	2 334	-13,4	3,7	1,7
Griechenland	115	-19,6	417	+34,5	0,7	3,6
Republik Irland	101	+4,1	165	-29,2	0,3	1,6
Italien	709	-38,0	1 443	-26,9	2,3	2,0
Kroatien	61	-21,8	355	-72,8	0,6	5,8
Lettland	55	-19,1	139	-51,9	0,2	2,5
Litauen	231	-12,8	665	+5,9	1,1	2,9
Luxemburg	200	-9,5	308	-12,5	0,5	1,5
Malta	17	+30,8	19	-	-	1,1
Niederlande	6 657	-12,1	11 667	-17,8	18,4	1,8
Österreich	966	-34,5	2 085	-27,1	3,3	2,2
Polen	1 896	-13,9	8 678	+7,1	13,7	4,6
Portugal	141	-9,6	296	-14,2	0,5	2,1
Rumänien	498	-12,9	6 538	-9,5	10,3	13,1
Schweden	796	+9,3	1 102	+8,8	1,7	1,4
Slowakische Republik	103	-30,9	525	-31,8	0,8	5,1
Slowenien	113	-51,1	548	-66,8	0,9	4,8
Spanien	555	-35,5	1 078	-49,5	1,7	1,9
Tschechische Republik	385	+17,4	1 153	+34,1	1,8	3,0
Ungarn	189	-41,5	422	-23,1	0,7	2,2
Vereinigtes Königreich	1 317	-29,5	2 586	-23,9	4,1	2,0
Zypern	3	-62,5	7	-56,3	-	2,3
Island	3	-66,7	4	-80,0	-	1,3
Norwegen	302	-21,4	415	-29,4	0,7	1,4
Russland	328	-33,6	801	-28,6	1,3	2,4
Schweiz	1 010	-27,1	1 849	-23,0	2,9	1,8
Türkei	184	-23,7	407	-20,7	0,6	2,2
Ukraine	177	+0,6	416	-45,2	0,7	2,4
sonstige europäische Länder	363	-28,4	1 293	+7,2	2,0	3,6
Afrika	101	-32,2	219	-34,8	0,3	2,2
Republik Südafrika	24	-35,1	69	-18,8	0,1	2,9
sonstige afrikanische Länder	77	-31,3	150	-40,2	0,2	1,9
Asien	825	-43,0	2 204	-35,0	3,5	2,7
Arabische Golfstaaten	164	-39,7	349	-22,1	0,6	2,1
Volksrepublik China und Hongkong	198	-59,2	510	-55,2	0,8	2,6
Indien	62	-48,8	264	-53,8	0,4	4,3
Israel	21	-73,4	29	-81,6	-	1,4
Japan	142	-36,3	321	-26,9	0,5	2,3
Südkorea	62	-12,7	156	-23,2	0,2	2,5
Taiwan	19	-24,0	36	-16,3	0,1	1,9
sonstige asiatische Länder	157	-8,2	539	+37,9	0,9	3,4
Amerika	1 228	-18,1	2 963	-9,5	4,7	2,4
Kanada	91	-30,0	232	-18,9	0,4	2,5
USA	961	-14,7	2 239	-3,9	3,5	2,3
sonstige nordamerikanische Länder	8	-	14	-	-	1,8
Mittelamerika und Karibik	55	+12,2	77	-18,9	0,1	1,4
Brasilien	51	-48,5	265	-26,0	0,4	5,2
sonstige südamerikanische Länder	62	-28,7	136	-28,4	0,2	2,2
Australien	61	-39,6	210	-30,0	0,3	3,4
Neuseeland und Ozeanien	14	-12,5	21	-55,3	-	1,5
Ohne Angabe	3 761	-24,9	5 627	-22,6	8,9	1,5

Noch: 3.4 Leistung der Beherbergungsstätten nach Reisegebieten und Herkunftsländern

Januar bis März 2020

Reisegebiet Herkunftsland (ständiger Wohnsitz)	Ankünfte		Übernachtungen			Mittlere Aufenthalts- dauer ³⁾
	aller Gäste	Verän- derung ¹⁾	aller Gäste	Verän- derung ¹⁾	Anteil ²⁾	
Teutoburger Wald	341 209	-22,7	1 269 119	-13,2	100	3,7
Bundesrepublik Deutschland	307 168	-21,5	1 190 986	-11,5	93,8	3,9
Ausland	34 041	-31,9	78 133	-33,3	6,2	2,3
Europa	24 196	-35,2	57 614	-36,7	73,7	2,4
EU-Länder	20 147	-36,3	48 162	-38,7	61,6	2,4
Belgien	1 412	-26,0	2 680	-30,0	3,4	1,9
Bulgarien	78	-38,1	177	-39,0	0,2	2,3
Dänemark	754	-25,7	1 246	-30,4	1,6	1,7
Estland	65	-16,7	129	-33,5	0,2	2,0
Finnland	179	-42,8	589	+2,8	0,8	3,3
Frankreich	1 758	-26,5	3 486	-21,9	4,5	2,0
Griechenland	148	-23,3	385	-46,2	0,5	2,6
Republik Irland	167	-33,2	316	-52,3	0,4	1,9
Italien	1 041	-40,1	2 437	-27,2	3,1	2,3
Kroatien	147	-17,9	473	-70,5	0,6	3,2
Lettland	78	-58,3	175	-51,0	0,2	2,2
Litauen	154	-16,8	293	-19,3	0,4	1,9
Luxemburg	163	-14,2	257	-42,9	0,3	1,6
Malta	5	-54,5	21	+23,5	-	4,2
Niederlande	5 049	-46,0	11 884	-51,4	15,2	2,4
Österreich	1 607	-31,4	3 449	-28,0	4,4	2,1
Polen	2 304	-25,7	7 438	-34,2	9,5	3,2
Portugal	147	-44,1	525	-44,1	0,7	3,6
Rumänien	338	-44,8	982	-55,6	1,3	2,9
Schweden	427	-45,7	898	-30,3	1,1	2,1
Slowakische Republik	239	-12,1	888	+24,4	1,1	3,7
Slowenien	114	-43,0	340	-58,0	0,4	3,0
Spanien	705	-47,7	1 452	-54,2	1,9	2,1
Tschechische Republik	848	-30,9	2 428	-27,5	3,1	2,9
Ungarn	279	-20,1	1 303	+82,7	1,7	4,7
Vereinigtes Königreich	1 922	-36,7	3 874	-36,5	5,0	2,0
Zypern	19	x	37	x	-	1,9
Island	21	-19,2	57	+5,6	0,1	2,7
Norwegen	137	-53,9	238	-59,8	0,3	1,7
Russland	846	-27,8	1 957	-18,8	2,5	2,3
Schweiz	1 377	-32,4	2 435	-33,9	3,1	1,8
Türkei	445	-9,9	1 219	+6,7	1,6	2,7
Ukraine	269	-14,1	542	-31,4	0,7	2,0
sonstige europäische Länder	954	-30,7	3 004	-22,8	3,8	3,1
Afrika	184	-41,4	966	-21,5	1,2	5,3
Republik Südafrika	62	-22,5	119	-37,4	0,2	1,9
sonstige afrikanische Länder	122	-47,9	847	-18,6	1,1	6,9
Asien	1 193	-60,1	4 397	-45,0	5,6	3,7
Arabische Golfstaaten	114	-39,7	785	-20,7	1,0	6,9
Volksrepublik China und Hongkong	276	-78,8	701	-75,2	0,9	2,5
Indien	175	-28,6	751	+1,9	1,0	4,3
Israel	71	-48,9	170	-37,5	0,2	2,4
Japan	215	-46,1	762	-34,2	1,0	3,5
Südkorea	50	-56,9	221	-69,8	0,3	4,4
Taiwan	18	-76,3	64	-51,5	0,1	3,6
sonstige asiatische Länder	274	-47,8	943	-18,0	1,2	3,4
Amerika	1 330	-45,2	3 699	-32,0	4,7	2,8
Kanada	102	-49,5	365	-13,3	0,5	3,6
USA	838	-50,7	2 092	-45,5	2,7	2,5
sonstige nordamerikanische Länder	16	-40,7	60	-6,3	0,1	3,8
Mittelamerika und Karibik	116	+14,9	366	+16,6	0,5	3,2
Brasilien	94	-58,6	293	-44,0	0,4	3,1
sonstige südamerikanische Länder	164	-3,5	523	+88,8	0,7	3,2
Australien	66	-65,4	172	-61,9	0,2	2,6
Neuseeland und Ozeanien	16	-51,5	36	-40,0	-	2,3
Ohne Angabe	7 056	+5,8	11 249	+3,9	14,4	1,6

Anmerkungen Seite 66

Noch: 3.4 Leistung der Beherbergungsstätten nach Reisegebieten und Herkunftsländern

Januar bis März 2020

Reisegebiet Herkunftsland (ständiger Wohnsitz)	Ankünfte		Übernachtungen			Mittlere Aufenthalts- dauer ³⁾
	aller Gäste	Verän- derung ¹⁾	aller Gäste	Verän- derung ¹⁾	Anteil ²⁾	
Sauerland	408 715	-20,9	1 310 034	-15,7	100	3,2
Bundesrepublik Deutschland	303 022	-19,5	973 200	-13,2	74,3	3,2
Ausland	105 693	-24,7	336 834	-22,4	25,7	3,2
Europa	101 591	-24,2	326 788	-21,9	97,0	3,2
EU-Länder	99 676	-24,0	320 955	-21,9	95,3	3,2
Belgien	10 956	-26,8	35 223	-23,8	10,5	3,2
Bulgarien	116	-4,9	464	-14,5	0,1	4,0
Dänemark	3 630	-2,8	13 917	-0,6	4,1	3,8
Estland	8	-77,1	13	-86,3	-	1,6
Finnland	104	-9,6	241	+26,2	0,1	2,3
Frankreich	851	-37,2	1 826	-44,1	0,5	2,1
Griechenland	73	+25,9	191	+4,9	0,1	2,6
Republik Irland	84	-24,3	219	-22,9	0,1	2,6
Italien	863	-7,4	3 193	+38,0	0,9	3,7
Kroatien	58	-37,0	133	-66,3	-	2,3
Lettland	37	-32,7	143	-51,4	-	3,9
Litauen	64	-3,0	434	-15,9	0,1	6,8
Luxemburg	181	-5,7	472	-1,7	0,1	2,6
Malta	5	-64,3	15	-42,3	-	3,0
Niederlande	77 145	-24,3	245 682	-22,5	72,9	3,2
Österreich	1 095	-28,8	2 278	-45,8	0,7	2,1
Polen	1 325	-23,6	4 733	-14,6	1,4	3,6
Portugal	115	-57,9	220	-86,6	0,1	1,9
Rumänien	177	-8,3	1 789	-6,5	0,5	10,1
Schweden	206	-31,3	424	-30,1	0,1	2,1
Slowakische Republik	117	-22,0	838	+11,3	0,2	7,2
Slowenien	82	-15,5	525	+77,4	0,2	6,4
Spanien	478	-4,6	1 308	+22,6	0,4	2,7
Tschechische Republik	467	-29,3	1 137	-16,9	0,3	2,4
Ungarn	240	-25,0	1 347	-47,1	0,4	5,6
Vereinigtes Königreich	1 173	-27,9	4 157	-18,1	1,2	3,5
Zypern	26	x	33	x	-	1,3
Island	7	-50,0	10	-79,6	-	1,4
Norwegen	62	-74,9	143	-75,9	-	2,3
Russland	202	-43,4	873	-23,2	0,3	4,3
Schweiz	769	-20,5	1 759	-16,8	0,5	2,3
Türkei	180	-25,9	609	+26,3	0,2	3,4
Ukraine	76	-29,0	143	-39,1	-	1,9
sonstige europäische Länder	619	-32,6	2 296	-12,9	0,7	3,7
Afrika	89	-11,9	145	-26,8	-	1,6
Republik Südafrika	19	-65,5	39	-51,3	-	2,1
sonstige afrikanische Länder	70	+52,2	106	-10,2	-	1,5
Asien	651	-54,1	2 926	-46,9	0,9	4,5
Arabische Golfstaaten	45	-45,1	116	-39,3	-	2,6
Volksrepublik China und Hongkong	214	-69,3	996	-46,0	0,3	4,7
Indien	43	-39,4	159	-43,2	-	3,7
Israel	16	-56,8	30	-63,9	-	1,9
Japan	108	-36,5	351	-22,9	0,1	3,3
Südkorea	42	-42,5	217	-21,7	0,1	5,2
Taiwan	23	-66,7	51	-77,6	-	2,2
sonstige asiatische Länder	160	-26,9	1 006	-53,2	0,3	6,3
Amerika	595	-43,2	1 755	-41,1	0,5	2,9
Kanada	60	-52,4	307	-46,4	0,1	5,1
USA	387	-44,0	977	-47,2	0,3	2,5
sonstige nordamerikanische Länder	8	-33,3	41	+17,1	-	5,1
Mittelamerika und Karibik	59	-52,4	201	-17,6	0,1	3,4
Brasilien	49	-26,9	131	-41,3	-	2,7
sonstige südamerikanische Länder	32	+18,5	98	+92,2	-	3,1
Australien	35	-37,5	111	-32,3	-	3,2
Neuseeland und Ozeanien	1	-91,7	1	-96,7	-	1,0
Ohne Angabe	2 731	-28,7	5 108	-29,0	1,5	1,9

Noch: 3.4 Leistung der Beherbergungsstätten nach Reisegebieten und Herkunftsländern

Januar bis März 2020

Reisegebiet Herkunftsland (ständiger Wohnsitz)	Ankünfte		Übernachtungen			Mittlere Aufenthalts- dauer ³⁾
	aller Gäste	Verän- derung ¹⁾	aller Gäste	Verän- derung ¹⁾	Anteil ²⁾	
Siegerland-Wittgenstein	42 216	-24,7	151 134	-18,0	100	3,6
Bundesrepublik Deutschland	33 592	-24,6	132 971	-16,9	88,0	4,0
Ausland	8 624	-24,8	18 163	-25,1	12,0	2,1
Europa	6 669	-21,4	14 234	-20,8	78,4	2,1
EU-Länder	6 055	-20,7	13 286	-18,5	73,1	2,2
Belgien	444	+7,2	844	+15,9	4,6	1,9
Bulgarien	43	+115,0	106	+278,6	0,6	2,5
Dänemark	74	-14,9	130	+6,6	0,7	1,8
Estland	7	-22,2	12	+20,0	0,1	1,7
Finnland	55	+31,0	62	-21,5	0,3	1,1
Frankreich	351	-25,6	560	-24,6	3,1	1,6
Griechenland	22	+57,1	142	x	0,8	6,5
Republik Irland	24	-14,3	35	-30,0	0,2	1,5
Italien	241	-23,0	592	-14,7	3,3	2,5
Kroatien	27	-59,7	47	-66,4	0,3	1,7
Lettland	12	+71,4	14	+75,0	0,1	1,2
Litauen	31	+24,0	49	+11,4	0,3	1,6
Luxemburg	28	+12,0	38	-13,6	0,2	1,4
Malta	-	-	-	-	-	-
Niederlande	3 250	-16,8	8 145	-15,1	44,8	2,5
Österreich	379	-22,7	617	-27,8	3,4	1,6
Polen	290	-31,3	535	-32,1	2,9	1,8
Portugal	12	-58,6	17	-73,4	0,1	1,4
Rumänien	76	-32,7	120	-18,4	0,7	1,6
Schweden	99	-33,1	134	-37,4	0,7	1,4
Slowakische Republik	37	-31,5	92	+15,0	0,5	2,5
Slowenien	30	-44,4	59	-56,6	0,3	2,0
Spanien	106	-31,6	161	-35,3	0,9	1,5
Tschechische Republik	112	-54,3	215	-67,8	1,2	1,9
Ungarn	49	-42,4	172	+13,9	0,9	3,5
Vereinigtes Königreich	253	-38,4	382	-39,5	2,1	1,5
Zypern	3	x	6	x	-	2,0
Island	2	+100,0	2	-	-	1,0
Norwegen	26	-39,5	32	-47,5	0,2	1,2
Russland	128	-8,6	191	-22,4	1,1	1,5
Schweiz	296	-34,4	450	-48,7	2,5	1,5
Türkei	89	-10,1	167	-22,0	0,9	1,9
Ukraine	41	-35,9	57	-65,7	0,3	1,4
sonstige europäische Länder	32	-43,9	49	-57,8	0,3	1,5
Afrika	43	-38,6	92	-53,3	0,5	2,1
Republik Südafrika	10	-60,0	17	-46,9	0,1	1,7
sonstige afrikanische Länder	33	-26,7	75	-54,5	0,4	2,3
Asien	310	-46,2	520	-49,1	2,9	1,7
Arabische Golfstaaten	26	+52,9	34	+13,3	0,2	1,3
Volksrepublik China und Hongkong	57	-73,0	131	-67,7	0,7	2,3
Indien	28	-37,8	37	-54,9	0,2	1,3
Israel	8	-80,0	21	-62,5	0,1	2,6
Japan	63	-40,0	87	-51,9	0,5	1,4
Südkorea	44	-30,2	75	-29,2	0,4	1,7
Taiwan	33	+43,5	57	+119,2	0,3	1,7
sonstige asiatische Länder	51	-29,2	78	-42,2	0,4	1,5
Amerika	606	+4,3	1 463	+24,1	8,1	2,4
Kanada	40	+73,9	54	+5,9	0,3	1,4
USA	493	+5,6	1 243	+31,5	6,8	2,5
sonstige nordamerikanische Länder	4	-20,0	44	x	0,2	11,0
Mittelamerika und Karibik	29	+123,1	57	+96,6	0,3	2,0
Brasilien	33	-31,3	46	-43,2	0,3	1,4
sonstige südamerikanische Länder	7	-72,0	19	-72,1	0,1	2,7
Australien	15	-34,8	18	-60,9	0,1	1,2
Neuseeland und Ozeanien	7	-30,0	12	-29,4	0,1	1,7
Ohne Angabe	974	-43,4	1 824	-52,3	10,0	1,9

Anmerkungen Seite 66

Noch: 3.4 Leistung der Beherbergungsstätten nach Reisegebieten und Herkunftsländern

Januar bis März 2020

Reisegebiet Herkunftsland (ständiger Wohnsitz)	Ankünfte		Übernachtungen			Mittlere Aufenthalts- dauer ³⁾
	aller Gäste	Verän- derung ¹⁾	aller Gäste	Verän- derung ¹⁾	Anteil ²⁾	
Bergisches Land	102 581	-26,2	287 131	-19,7	100	2,8
Bundesrepublik Deutschland	88 915	-26,1	257 083	-18,4	89,5	2,9
Ausland	13 666	-27,1	30 048	-29,3	10,5	2,2
Europa	10 731	-18,9	23 276	-23,8	77,5	2,2
EU-Länder	9 435	-16,3	20 509	-22,9	68,3	2,2
Belgien	884	-12,0	1 415	-16,3	4,7	1,6
Bulgarien	48	-53,4	239	-45,6	0,8	5,0
Dänemark	236	-24,4	350	-39,7	1,2	1,5
Estland	11	-35,3	20	-31,0	0,1	1,8
Finnland	56	-50,9	95	-52,5	0,3	1,7
Frankreich	702	-10,3	1 123	-28,9	3,7	1,6
Griechenland	40	-52,9	74	-68,2	0,2	1,9
Republik Irland	53	-5,4	186	+3,3	0,6	3,5
Italien	474	-48,5	979	-51,3	3,3	2,1
Kroatien	84	+55,6	157	-19,9	0,5	1,9
Lettland	33	-5,7	74	+21,3	0,2	2,2
Litauen	31	-51,6	52	-55,6	0,2	1,7
Luxemburg	176	-10,7	1 144	-27,9	3,8	6,5
Malta	-	-	-	-	-	-
Niederlande	2 856	-14,8	4 775	-20,4	15,9	1,7
Österreich	711	+3,9	1 804	+20,3	6,0	2,5
Polen	533	-35,1	1 956	-44,0	6,5	3,7
Portugal	326	+82,1	412	+46,1	1,4	1,3
Rumänien	178	+58,9	888	+39,2	3,0	5,0
Schweden	179	-32,2	440	-43,2	1,5	2,5
Slowakische Republik	109	-14,8	268	-29,3	0,9	2,5
Slowenien	51	-51,0	495	+17,6	1,6	9,7
Spanien	333	-33,3	786	-46,4	2,6	2,4
Tschechische Republik	223	-8,6	760	+12,1	2,5	3,4
Ungarn	132	-16,5	241	-36,9	0,8	1,8
Vereinigtes Königreich	972	-0,8	1 768	+5,4	5,9	1,8
Zypern	4	+33,3	8	+100,0	-	2,0
Island	12	-42,9	23	-25,8	0,1	1,9
Norwegen	52	-38,8	95	-25,8	0,3	1,8
Russland	168	-70,2	323	-71,5	1,1	1,9
Schweiz	650	-16,7	1 319	-6,3	4,4	2,0
Türkei	203	-7,3	575	-2,0	1,9	2,8
Ukraine	108	-13,6	195	-30,6	0,6	1,8
sonstige europäische Länder	103	-38,0	237	-38,0	0,8	2,3
Afrika	83	+12,2	270	-1,1	0,9	3,3
Republik Südafrika	27	+8,0	123	+7,9	0,4	4,6
sonstige afrikanische Länder	56	+14,3	147	-7,5	0,5	2,6
Asien	1 266	-58,9	3 022	-54,6	10,1	2,4
Arabische Golfstaaten	51	-22,7	140	-25,9	0,5	2,7
Volksrepublik China und Hongkong	474	-70,0	1 072	-66,8	3,6	2,3
Indien	142	-39,1	372	-48,3	1,2	2,6
Israel	29	-35,6	55	-49,1	0,2	1,9
Japan	359	-3,0	796	+15,7	2,6	2,2
Südkorea	31	-90,7	69	-89,8	0,2	2,2
Taiwan	9	-92,4	30	-86,1	0,1	3,3
sonstige asiatische Länder	171	-48,8	488	-41,7	1,6	2,9
Amerika	575	-31,5	1 791	-10,2	6,0	3,1
Kanada	41	-39,7	118	-16,3	0,4	2,9
USA	388	-38,3	956	-31,2	3,2	2,5
sonstige nordamerikanische Länder	1	-87,5	6	-60,0	-	6,0
Mittelamerika und Karibik	40	+42,9	101	+9,8	0,3	2,5
Brasilien	45	-27,4	127	-36,5	0,4	2,8
sonstige südamerikanische Länder	60	+36,4	483	+209,6	1,6	8,1
Australien	31	-35,4	51	-47,4	0,2	1,6
Neuseeland und Ozeanien	4	-63,6	7	-78,8	-	1,8
Ohne Angabe	976	-33,5	1 631	-43,5	5,4	1,7

Noch: 3.4 Leistung der Beherbergungsstätten nach Reisegebieten und Herkunftsländern

Januar bis März 2020

Reisegebiet Herkunftsland (ständiger Wohnsitz)	Ankünfte		Übernachtungen			Mittlere Aufenthalts- dauer ³⁾
	aller Gäste	Verän- derung ¹⁾	aller Gäste	Verän- derung ¹⁾	Anteil ²⁾	
Bonn und Rhein-Sieg-Kreis	258 913	-22,8	516 556	-20,3	100	2,0
Bundesrepublik Deutschland	223 486	-21,4	440 942	-18,6	85,4	2,0
Ausland	35 427	-30,5	75 614	-28,7	14,6	2,1
Europa	26 164	-27,8	53 543	-25,0	70,8	2,0
EU-Länder	22 341	-26,1	44 611	-23,4	59,0	2,0
Belgien	2 411	-19,3	4 206	-19,6	5,6	1,7
Bulgarien	150	-28,9	386	-28,0	0,5	2,6
Dänemark	327	-44,4	586	-41,8	0,8	1,8
Estland	30	-46,4	48	-60,7	0,1	1,6
Finnland	219	-3,1	354	-11,3	0,5	1,6
Frankreich	1 943	-22,8	3 890	-16,4	5,1	2,0
Griechenland	206	-39,9	450	-41,9	0,6	2,2
Republik Irland	230	-	373	-9,7	0,5	1,6
Italien	1 301	-44,0	2 739	-43,8	3,6	2,1
Kroatien	139	-44,2	405	-52,5	0,5	2,9
Lettland	57	-27,8	94	-46,0	0,1	1,6
Litauen	95	-12,8	199	-30,7	0,3	2,1
Luxemburg	591	-12,3	989	-5,6	1,3	1,7
Malta	60	+130,8	116	+87,1	0,2	1,9
Niederlande	4 766	-21,0	7 924	-16,4	10,5	1,7
Österreich	1 543	-33,8	3 131	-33,9	4,1	2,0
Polen	1 124	-28,0	5 083	+1,8	6,7	4,5
Portugal	187	-22,7	503	-16,3	0,7	2,7
Rumänien	285	-40,3	781	-27,5	1,0	2,7
Schweden	301	-26,9	535	-29,5	0,7	1,8
Slowakische Republik	211	-45,5	966	-28,8	1,3	4,6
Slowenien	103	-44,0	161	-68,1	0,2	1,6
Spanien	955	-37,8	1 918	-33,8	2,5	2,0
Tschechische Republik	666	-36,6	1 283	-36,5	1,7	1,9
Ungarn	373	-43,0	817	-52,1	1,1	2,2
Vereinigtes Königreich	4 053	-14,1	6 646	-13,2	8,8	1,6
Zypern	15	-11,8	28	-45,1	-	1,9
Island	10	-75,6	21	-75,6	-	2,1
Norwegen	115	-53,6	283	-41,3	0,4	2,5
Russland	679	-49,3	1 834	-39,6	2,4	2,7
Schweiz	2 110	-24,2	4 159	-24,4	5,5	2,0
Türkei	333	-33,4	699	-45,0	0,9	2,1
Ukraine	162	-50,9	463	-46,3	0,6	2,9
sonstige europäische Länder	414	-44,8	1 473	-19,8	1,9	3,6
Afrika	506	-45,0	1 577	-28,0	2,1	3,1
Republik Südafrika	78	-49,7	273	-19,5	0,4	3,5
sonstige afrikanische Länder	428	-44,1	1 304	-29,5	1,7	3,0
Asien	3 150	-48,2	8 491	-50,0	11,2	2,7
Arabische Golfstaaten	923	-14,9	2 269	-26,1	3,0	2,5
Volksrepublik China und Hongkong	644	-64,8	1 840	-66,4	2,4	2,9
Indien	281	-47,2	988	-41,1	1,3	3,5
Israel	124	-51,0	243	-58,9	0,3	2,0
Japan	297	-69,3	963	-59,1	1,3	3,2
Südkorea	164	-45,5	386	-29,8	0,5	2,4
Taiwan	97	-10,2	180	-17,8	0,2	1,9
sonstige asiatische Länder	620	-38,9	1 622	-46,3	2,1	2,6
Amerika	3 456	-31,5	8 053	-24,1	10,7	2,3
Kanada	146	-64,2	456	-54,9	0,6	3,1
USA	2 772	-26,7	6 034	-20,3	8,0	2,2
sonstige nordamerikanische Länder	13	+85,7	66	+312,5	0,1	5,1
Mittelamerika und Karibik	120	-1,6	307	+1,0	0,4	2,6
Brasilien	232	-45,0	701	-22,3	0,9	3,0
sonstige südamerikanische Länder	173	-42,3	489	-39,7	0,6	2,8
Australien	122	-37,4	338	-30,9	0,4	2,8
Neuseeland und Ozeanien	42	-28,8	145	-53,1	0,2	3,5
Ohne Angabe	1 987	-18,6	3 467	-16,2	4,6	1,7

Anmerkungen Seite 66

Noch: 3.4 Leistung der Beherbergungsstätten nach Reisegebieten und Herkunftsländern

Januar bis März 2020

Reisegebiet Herkunftsland (ständiger Wohnsitz)	Ankünfte		Übernachtungen			Mittlere Aufenthalts- dauer ³⁾
	aller Gäste	Verän- derung ¹⁾	aller Gäste	Verän- derung ¹⁾	Anteil ²⁾	
Köln und Rhein-Erft-Kreis	735 698	-24,6	1 402 168	-22,1	100	1,9
Bundesrepublik Deutschland	540 183	-23,2	1 011 666	-20,8	72,2	1,9
Ausland	195 515	-28,1	390 502	-25,3	27,8	2,0
Europa	138 131	-22,2	270 319	-19,5	69,2	2,0
EU-Länder	110 617	-23,9	213 920	-21,6	54,8	1,9
Belgien	11 388	-15,6	17 852	-14,5	4,6	1,6
Bulgarien	675	-25,1	2 028	-17,9	0,5	3,0
Dänemark	2 507	-31,1	5 551	-29,4	1,4	2,2
Estland	229	-39,3	457	-37,1	0,1	2,0
Finnland	866	-38,2	1 713	-37,8	0,4	2,0
Frankreich	9 893	-25,9	16 850	-25,5	4,3	1,7
Griechenland	1 268	-26,4	3 098	-24,0	0,8	2,4
Republik Irland	1 779	-29,0	3 407	-26,3	0,9	1,9
Italien	10 249	-35,4	23 028	-32,9	5,9	2,2
Kroatien	633	-51,1	1 910	-33,3	0,5	3,0
Lettland	315	-42,8	612	-40,0	0,2	1,9
Litauen	881	+14,6	2 230	+12,7	0,6	2,5
Luxemburg	3 789	-15,1	5 696	-15,6	1,5	1,5
Malta	215	-35,4	540	-27,9	0,1	2,5
Niederlande	19 331	-16,0	30 906	-15,2	7,9	1,6
Österreich	7 237	-19,7	13 926	-18,7	3,6	1,9
Polen	5 016	-24,7	14 126	-14,4	3,6	2,8
Portugal	1 615	-18,5	6 907	+71,9	1,8	4,3
Rumänien	1 784	-33,1	4 188	-34,5	1,1	2,3
Schweden	1 718	-31,3	3 504	-28,0	0,9	2,0
Slowakische Republik	577	-23,2	1 255	-31,9	0,3	2,2
Slowenien	427	-31,8	966	-32,5	0,2	2,3
Spanien	8 605	-22,5	17 231	-22,2	4,4	2,0
Tschechische Republik	1 210	-35,1	2 205	-35,5	0,6	1,8
Ungarn	856	-46,4	2 233	-48,2	0,6	2,6
Vereinigtes Königreich	17 369	-23,2	31 038	-22,9	7,9	1,8
Zypern	185	-11,5	463	+3,8	0,1	2,5
Island	190	-49,2	360	-57,4	0,1	1,9
Norwegen	734	-21,2	1 416	-22,4	0,4	1,9
Russland	5 034	-33,4	11 179	-28,3	2,9	2,2
Schweiz	9 965	-14,3	18 790	-11,9	4,8	1,9
Türkei	4 689	-14,2	9 033	-13,7	2,3	1,9
Ukraine	1 590	-2,9	3 272	-4,9	0,8	2,1
sonstige europäische Länder	5 312	+13,1	12 349	+28,6	3,2	2,3
Afrika	1 678	-37,4	8 137	+19,1	2,1	4,8
Republik Südafrika	270	-49,9	665	-37,7	0,2	2,5
sonstige afrikanische Länder	1 408	-34,2	7 472	+29,7	1,9	5,3
Asien	19 038	-37,0	46 516	-31,7	11,9	2,4
Arabische Golfstaaten	1 736	-38,4	4 672	-33,4	1,2	2,7
Volksrepublik China und Hongkong	5 963	-46,1	13 043	-48,1	3,3	2,2
Indien	1 695	-10,6	4 581	-4,3	1,2	2,7
Israel	917	-41,7	1 889	-50,1	0,5	2,1
Japan	3 343	-27,6	7 034	-24,3	1,8	2,1
Südkorea	1 243	-25,0	2 719	-30,5	0,7	2,2
Taiwan	868	-44,2	1 873	-35,4	0,5	2,2
sonstige asiatische Länder	3 273	-34,8	10 705	-5,0	2,7	3,3
Amerika	23 247	-27,7	43 979	-27,7	11,3	1,9
Kanada	1 447	-28,4	2 692	-30,7	0,7	1,9
USA	17 767	-26,6	31 420	-27,5	8,0	1,8
sonstige nordamerikanische Länder	102	-53,2	236	-38,5	0,1	2,3
Mittelamerika und Karibik	821	-37,0	1 908	-35,2	0,5	2,3
Brasilien	1 710	-32,4	4 216	-28,2	1,1	2,5
sonstige südamerikanische Länder	1 400	-25,6	3 507	-20,0	0,9	2,5
Australien	1 279	-33,8	2 603	-33,3	0,7	2,0
Neuseeland und Ozeanien	324	-14,5	587	-28,6	0,2	1,8
Ohne Angabe	11 818	-56,5	18 361	-60,4	4,7	1,6

Noch: 3.4 Leistung der Beherbergungsstätten nach Reisegebieten und Herkunftsländern

Januar bis März 2020

Reisegebiet Herkunftsland (ständiger Wohnsitz)	Ankünfte		Übernachtungen			Mittlere Aufenthalts- dauer ³⁾
	aller Gäste	Verän- derung ¹⁾	aller Gäste	Verän- derung ¹⁾	Anteil ²⁾	
Düsseldorf und Kreis Mettmann	654 633	-25,0	1 115 803	-23,4	100	1,7
Bundesrepublik Deutschland	432 105	-23,8	707 592	-21,4	63,4	1,6
Ausland	222 528	-27,4	408 211	-26,5	36,6	1,8
Europa	161 936	-23,1	295 648	-21,2	72,4	1,8
EU-Länder	127 632	-23,2	231 693	-20,6	56,8	1,8
Belgien	7 713	-14,7	11 350	-12,8	2,8	1,5
Bulgarien	670	-19,9	1 534	-11,9	0,4	2,3
Dänemark	2 735	-13,7	4 681	-16,5	1,1	1,7
Estland	555	-10,9	1 080	-11,0	0,3	1,9
Finnland	2 408	-7,7	4 358	-6,4	1,1	1,8
Frankreich	11 957	-26,5	21 364	-26,2	5,2	1,8
Griechenland	2 312	-31,1	5 355	-27,3	1,3	2,3
Republik Irland	1 664	-18,8	2 826	-17,3	0,7	1,7
Italien	11 694	-25,3	26 273	-16,1	6,4	2,2
Kroatien	958	-14,9	2 800	+11,7	0,7	2,9
Lettland	438	-8,0	899	-1,5	0,2	2,1
Litauen	666	-3,9	1 224	-12,1	0,3	1,8
Luxemburg	1 754	-27,1	2 686	-24,2	0,7	1,5
Malta	325	+17,3	714	+9,8	0,2	2,2
Niederlande	21 882	-14,9	33 238	-14,0	8,1	1,5
Österreich	8 777	-26,4	15 465	-24,8	3,8	1,8
Polen	6 673	-9,7	14 451	-1,9	3,5	2,2
Portugal	2 178	-11,3	4 398	-11,6	1,1	2,0
Rumänien	1 829	-22,0	3 942	-10,1	1,0	2,2
Schweden	3 959	-16,3	6 889	-16,7	1,7	1,7
Slowakische Republik	718	-17,2	1 164	-26,0	0,3	1,6
Slowenien	607	-15,3	1 511	+0,5	0,4	2,5
Spanien	10 708	-32,8	19 855	-32,4	4,9	1,9
Tschechische Republik	2 272	-25,8	3 870	-26,0	0,9	1,7
Ungarn	1 132	-26,5	2 233	-18,2	0,5	2,0
Vereinigtes Königreich	20 766	-31,9	36 956	-29,9	9,1	1,8
Zypern	282	-15,3	577	-27,7	0,1	2,0
Island	244	+31,2	510	+18,3	0,1	2,1
Norwegen	2 248	-9,5	4 052	-12,6	1,0	1,8
Russland	9 782	-27,3	19 950	-29,6	4,9	2,0
Schweiz	10 586	-19,4	17 581	-17,9	4,3	1,7
Türkei	6 714	-5,4	12 033	-6,8	2,9	1,8
Ukraine	2 412	-4,4	5 223	+1,9	1,3	2,2
sonstige europäische Länder	2 318	-59,5	4 606	-55,4	1,1	2,0
Afrika	2 290	-26,6	5 040	-34,7	1,2	2,2
Republik Südafrika	445	-36,9	1 060	-37,4	0,3	2,4
sonstige afrikanische Länder	1 845	-23,6	3 980	-33,9	1,0	2,2
Asien	26 483	-41,1	49 976	-41,8	12,2	1,9
Arabische Golfstaaten	7 508	-16,0	11 000	-31,0	2,7	1,5
Volksrepublik China und Hongkong	4 312	-60,4	10 010	-52,0	2,5	2,3
Indien	2 314	-43,3	4 017	-43,2	1,0	1,7
Israel	1 415	-31,0	3 063	-31,5	0,8	2,2
Japan	5 697	-44,6	11 425	-42,2	2,8	2,0
Südkorea	740	-54,8	1 521	-60,6	0,4	2,1
Taiwan	376	-56,2	905	-44,9	0,2	2,4
sonstige asiatische Länder	4 121	-34,1	8 035	-34,6	2,0	1,9
Amerika	16 512	-18,5	30 745	-19,6	7,5	1,9
Kanada	2 671	+62,6	4 170	+26,7	1,0	1,6
USA	11 524	-25,7	21 451	-24,2	5,3	1,9
sonstige nordamerikanische Länder	46	-42,5	97	-49,5	—	2,1
Mittelamerika und Karibik	635	-20,6	1 336	-13,6	0,3	2,1
Brasilien	948	-10,5	2 105	-7,1	0,5	2,2
sonstige südamerikanische Länder	688	-40,5	1 586	-40,1	0,4	2,3
Australien	1 077	-32,7	2 211	-28,2	0,5	2,1
Neuseeland und Ozeanien	224	-17,6	549	+0,5	0,1	2,5
Ohne Angabe	14 006	-45,1	24 042	-46,9	5,9	1,7

Anmerkungen Seite 66

Noch: 3.4 Leistung der Beherbergungsstätten nach Reisegebieten und Herkunftsländern

Januar bis März 2020

Reisegebiet Herkunftsland (ständiger Wohnsitz)	Ankünfte		Übernachtungen			Mittlere Aufenthalts- dauer ³⁾
	aller Gäste	Verän- derung ¹⁾	aller Gäste	Verän- derung ¹⁾	Anteil ²⁾	
Ruhrgebiet	640 466	-22,8	1 343 469	-16,6	100	2,1
Bundesrepublik Deutschland	541 101	-21,6	1 149 686	-14,5	85,6	2,1
Ausland	99 365	-28,7	193 783	-27,5	14,4	2,0
Europa	82 899	-26,7	153 720	-25,9	79,3	1,9
EU-Länder	69 771	-27,4	128 354	-26,2	66,2	1,8
Belgien	4 690	-23,5	7 228	-20,6	3,7	1,5
Bulgarien	1 035	-26,9	1 751	-22,9	0,9	1,7
Dänemark	2 187	-32,6	3 563	-29,9	1,8	1,6
Estland	139	-24,9	221	-28,2	0,1	1,6
Finnland	736	-27,3	1 403	-25,0	0,7	1,9
Frankreich	6 668	-6,0	10 752	-7,7	5,5	1,6
Griechenland	494	-45,7	1 071	-37,7	0,6	2,2
Republik Irland	584	-22,0	1 455	-7,0	0,8	2,5
Italien	3 895	-20,8	7 904	-19,0	4,1	2,0
Kroatien	429	-26,3	1 096	-27,6	0,6	2,6
Lettland	312	-32,0	583	-36,6	0,3	1,9
Litauen	535	-2,2	943	-15,2	0,5	1,8
Luxemburg	1 137	-36,2	1 700	-33,8	0,9	1,5
Malta	33	-26,7	63	-33,0	-	1,9
Niederlande	16 870	-24,4	27 733	-21,9	14,3	1,6
Österreich	5 691	-29,4	11 042	-29,0	5,7	1,9
Polen	5 200	-26,0	11 478	-31,6	5,9	2,2
Portugal	561	-45,4	1 185	-40,2	0,6	2,1
Rumänien	2 330	-21,4	5 116	-10,9	2,6	2,2
Schweden	1 433	-29,4	2 499	-25,6	1,3	1,7
Slowakische Republik	466	-27,2	1 132	-36,4	0,6	2,4
Slowenien	293	-39,2	1 101	-29,8	0,6	3,8
Spanien	2 838	-38,0	5 882	-37,2	3,0	2,1
Tschechische Republik	1 289	-41,9	2 756	-36,0	1,4	2,1
Ungarn	1 101	-32,9	2 287	-29,7	1,2	2,1
Vereinigtes Königreich	8 780	-37,1	16 321	-34,9	8,4	1,9
Zypern	45	-47,7	89	-56,2	-	2,0
Island	58	-52,5	110	-58,3	0,1	1,9
Norwegen	843	-6,1	1 502	-12,7	0,8	1,8
Russland	1 674	-18,8	4 010	-12,2	2,1	2,4
Schweiz	5 259	-25,2	8 759	-26,1	4,5	1,7
Türkei	1 720	-17,2	3 799	-36,4	2,0	2,2
Ukraine	1 633	-22,2	2 691	-19,2	1,4	1,6
sonstige europäische Länder	1 941	-27,3	4 495	-20,4	2,3	2,3
Afrika	876	-34,5	2 210	-35,6	1,1	2,5
Republik Südafrika	182	-33,1	480	-37,7	0,2	2,6
sonstige afrikanische Länder	694	-34,9	1 730	-34,9	0,9	2,5
Asien	4 572	-37,2	13 134	-33,3	6,8	2,9
Arabische Golfstaaten	440	-23,7	1 489	-21,3	0,8	3,4
Volksrepublik China und Hongkong	1 023	-55,9	2 811	-51,7	1,5	2,7
Indien	620	-13,4	2 963	-13,6	1,5	4,8
Israel	351	-19,7	725	-16,9	0,4	2,1
Japan	685	-27,4	1 342	-39,6	0,7	2,0
Südkorea	247	-35,8	520	-35,8	0,3	2,1
Taiwan	102	-35,0	246	-41,3	0,1	2,4
sonstige asiatische Länder	1 104	-37,0	3 038	-28,0	1,6	2,8
Amerika	5 654	-26,7	14 968	-14,3	7,7	2,6
Kanada	713	+7,4	3 921	+110,2	2,0	5,5
USA	4 102	-28,0	8 931	-29,8	4,6	2,2
sonstige nordamerikanische Länder	43	-76,1	62	-77,7	-	1,4
Mittelamerika und Karibik	227	-26,3	594	-12,5	0,3	2,6
Brasilien	313	-38,0	880	-24,2	0,5	2,8
sonstige südamerikanische Länder	256	-29,1	580	-23,1	0,3	2,3
Australien	454	-43,1	1 029	-23,8	0,5	2,3
Neuseeland und Ozeanien	108	+12,5	264	+36,8	0,1	2,4
Ohne Angabe	4 802	-47,0	8 458	-52,0	4,4	1,8

Noch: 3.4 Leistung der Beherbergungsstätten nach Reisegebieten und Herkunftsländern

Januar bis März 2020

Reisegebiet Herkunftsland (ständiger Wohnsitz)	Ankünfte		Übernachtungen			Mittlere Aufenthalts- dauer ³⁾
	aller Gäste	Verän- derung ¹⁾	aller Gäste	Verän- derung ¹⁾	Anteil ²⁾	
Bergisches Städtedreieck	72 809	-13,0	170 724	-13,6	100	2,3
Bundesrepublik Deutschland	63 240	-10,5	151 901	-11,1	89,0	2,4
Ausland	9 569	-26,9	18 823	-29,8	11,0	2,0
Europa	7 360	-20,3	13 737	-27,8	73,0	1,9
EU-Länder	6 094	-21,0	11 406	-28,8	60,6	1,9
Belgien	419	-8,1	723	+7,9	3,8	1,7
Bulgarien	48	-51,0	245	+64,4	1,3	5,1
Dänemark	177	-35,9	265	-37,9	1,4	1,5
Estland	9	-40,0	37	+48,0	0,2	4,1
Finnland	41	-4,7	55	+5,8	0,3	1,3
Frankreich	758	-5,1	1 293	-22,2	6,9	1,7
Griechenland	86	-23,9	190	-23,4	1,0	2,2
Republik Irland	59	-15,7	95	-34,9	0,5	1,6
Italien	479	-26,0	917	-28,4	4,9	1,9
Kroatien	43	-28,3	95	-60,7	0,5	2,2
Lettland	19	-34,5	38	+5,6	0,2	2,0
Litauen	48	-21,3	79	-16,8	0,4	1,6
Luxemburg	60	-20,0	81	-27,7	0,4	1,4
Malta	3	-25,0	10	-33,3	0,1	3,3
Niederlande	930	-31,9	1 560	-30,3	8,3	1,7
Österreich	427	-7,8	720	-30,2	3,8	1,7
Polen	690	-19,8	1 482	-18,9	7,9	2,1
Portugal	79	-44,8	121	-54,5	0,6	1,5
Rumänien	188	-13,4	404	-55,8	2,1	2,1
Schweden	123	-56,8	225	-43,0	1,2	1,8
Slowakische Republik	59	-35,9	148	-40,6	0,8	2,5
Slowenien	53	-24,3	108	-47,3	0,6	2,0
Spanien	353	-9,3	556	-20,7	3,0	1,6
Tschechische Republik	244	-	499	+0,8	2,7	2,0
Ungarn	103	-39,8	294	-78,7	1,6	2,9
Vereinigtes Königreich	570	-13,8	1 129	-0,9	6,0	2,0
Zypern	26	x	37	+270,0	0,2	1,4
Island	8	x	16	x	0,1	2,0
Norwegen	25	-35,9	30	-36,2	0,2	1,2
Russland	157	-25,9	410	-10,7	2,2	2,6
Schweiz	578	-5,4	948	-13,7	5,0	1,6
Türkei	234	-15,2	455	-23,4	2,4	1,9
Ukraine	118	+7,3	243	-31,9	1,3	2,1
sonstige europäische Länder	146	-47,3	229	-51,1	1,2	1,6
Afrika	103	-9,6	275	-14,3	1,5	2,7
Republik Südafrika	11	-50,0	34	-55,8	0,2	3,1
sonstige afrikanische Länder	92	-	241	-1,2	1,3	2,6
Asien	362	-50,4	956	-48,8	5,1	2,6
Arabische Golfstaaten	37	+48,0	100	+53,8	0,5	2,7
Volksrepublik China und Hongkong	86	-72,4	179	-73,7	1,0	2,1
Indien	32	-40,7	230	-22,0	1,2	7,2
Israel	25	-55,4	53	-48,0	0,3	2,1
Japan	99	+17,9	196	-1,0	1,0	2,0
Südkorea	7	-85,4	10	-91,7	0,1	1,4
Taiwan	6	-53,8	12	-69,2	0,1	2,0
sonstige asiatische Länder	70	-49,3	176	-51,9	0,9	2,5
Amerika	701	-13,1	1 631	-12,6	8,7	2,3
Kanada	36	+63,6	96	+84,6	0,5	2,7
USA	537	-3,9	1 257	-7,6	6,7	2,3
sonstige nordamerikanische Länder	2	-50,0	5	-54,5	-	2,5
Mittelamerika und Karibik	68	-56,4	120	-44,2	0,6	1,8
Brasilien	16	-46,7	36	-61,3	0,2	2,3
sonstige südamerikanische Länder	42	+16,7	117	-12,7	0,6	2,8
Australien	36	+44,0	112	+103,6	0,6	3,1
Neuseeland und Ozeanien	3	+50,0	5	+25,0	-	1,7
Ohne Angabe	1 004	-54,0	2 107	-42,4	11,2	2,1

Anmerkungen Seite 66

Noch: 3.4 Leistung der Beherbergungsstätten nach Reisegebieten und Herkunftsländern

Januar bis März 2020

Reisegebiet Herkunftsland (ständiger Wohnsitz)	Ankünfte		Übernachtungen			Mittlere Aufenthalts- dauer ³⁾
	aller Gäste	Verän- derung ¹⁾	aller Gäste	Verän- derung ¹⁾	Anteil ²⁾	
Nordrhein-Westfalen	4 072 005	-22,8	9 420 486	-17,9	100	2,3
Bundesrepublik Deutschland	3 209 495	-21,6	7 574 916	-16,1	80,4	2,4
Ausland	862 510	-26,7	1 845 570	-24,6	19,6	2,1
Europa	669 645	-23,8	1 446 896	-21,6	78,4	2,2
EU-Länder	569 228	-24,1	1 245 610	-21,9	67,5	2,2
Belgien	54 088	-20,5	106 311	-19,4	5,8	2,0
Bulgarien	3 495	-21,9	8 958	-11,1	0,5	2,6
Dänemark	14 629	-21,9	33 655	-17,4	1,8	2,3
Estland	1 339	-25,7	2 434	-29,7	0,1	1,8
Finnland	5 313	-25,7	10 081	-21,9	0,5	1,9
Frankreich	43 784	-21,7	75 210	-22,8	4,1	1,7
Griechenland	5 320	-30,0	12 774	-25,9	0,7	2,4
Republik Irland	5 188	-23,0	9 747	-22,1	0,5	1,9
Italien	34 971	-30,4	78 224	-24,5	4,2	2,2
Kroatien	2 954	-30,3	8 811	-30,7	0,5	3,0
Lettland	1 505	-31,4	3 084	-31,0	0,2	2,0
Litauen	2 950	-7,9	6 879	-8,7	0,4	2,3
Luxemburg	9 233	-20,3	15 331	-19,7	0,8	1,7
Malta	748	-3,0	1 842	+6,2	0,1	2,5
Niederlande	185 573	-21,3	442 157	-20,6	24,0	2,4
Österreich	31 448	-25,8	60 863	-25,3	3,3	1,9
Polen	28 936	-20,7	83 794	-13,9	4,5	2,9
Portugal	6 011	-18,9	16 021	-1,9	0,9	2,7
Rumänien	9 017	-27,1	29 145	-19,2	1,6	3,2
Schweden	10 178	-24,7	18 200	-22,9	1,0	1,8
Slowakische Republik	3 196	-24,6	8 895	-22,0	0,5	2,8
Slowenien	2 148	-32,8	7 050	-28,6	0,4	3,3
Spanien	28 141	-31,0	54 661	-31,2	3,0	1,9
Tschechische Republik	8 638	-32,2	18 699	-26,5	1,0	2,2
Ungarn	5 022	-34,6	13 311	-32,4	0,7	2,7
Vereinigtes Königreich	64 765	-28,3	118 034	-26,6	6,4	1,8
Zypern	638	-15,0	1 439	-23,8	0,1	2,3
Island	676	-19,1	1 372	-27,3	0,1	2,0
Norwegen	5 074	-18,7	9 181	-20,9	0,5	1,8
Russland	20 809	-29,4	45 471	-27,7	2,5	2,2
Schweiz	36 074	-20,3	64 261	-18,8	3,5	1,8
Türkei	16 533	-11,7	32 725	-14,0	1,8	2,0
Ukraine	7 624	-12,0	15 261	-11,8	0,8	2,0
sonstige europäische Länder	13 627	-27,9	33 015	-16,6	1,8	2,4
Afrika	6 636	-31,5	21 318	-15,7	1,2	3,2
Republik Südafrika	1 254	-39,4	3 167	-34,2	0,2	2,5
sonstige afrikanische Länder	5 382	-29,3	18 151	-11,4	1,0	3,4
Asien	63 586	-40,6	147 891	-37,9	8,0	2,3
Arabische Golfstaaten	11 909	-20,6	24 426	-27,3	1,3	2,1
Volksrepublik China und Hongkong	15 033	-54,7	35 185	-52,4	1,9	2,3
Indien	5 941	-32,1	17 364	-21,5	0,9	2,9
Israel	3 175	-37,2	6 781	-39,0	0,4	2,1
Japan	11 761	-40,6	24 516	-37,9	1,3	2,1
Südkorea	3 039	-41,7	6 733	-45,2	0,4	2,2
Taiwan	1 752	-47,7	3 744	-42,5	0,2	2,1
sonstige asiatische Länder	10 976	-34,0	29 142	-25,4	1,6	2,7
Amerika	58 831	-25,9	121 457	-23,6	6,6	2,1
Kanada	5 769	+0,9	13 137	+4,0	0,7	2,3
USA	43 332	-27,6	83 578	-26,3	4,5	1,9
sonstige nordamerikanische Länder	280	-51,3	734	-34,0	—	2,6
Mittelamerika und Karibik	2 321	-28,0	5 541	-20,5	0,3	2,4
Brasilien	3 841	-29,2	9 881	-23,2	0,5	2,6
sonstige südamerikanische Länder	3 288	-27,3	8 586	-27,7	0,5	2,6
Australien	3 523	-35,0	7 552	-30,6	0,4	2,1
Neuseeland und Ozeanien	786	-19,3	1 710	-24,5	0,1	2,2
Ohne Angabe	59 503	-37,6	98 746	-40,6	5,4	1,7

4.1 Leistung der Campingplätze nach Herkunftsländern

März 2020

Herkunftsland (ständiger Wohnsitz)	Ankünfte		Übernachtungen			Mittlere Aufenthaltsdauer ³⁾
	aller Gäste	Veränderung ¹⁾	aller Gäste	Veränderung ¹⁾	Anteil ²⁾	
Nordrhein-Westfalen	9 046	-65,7	20 851	-61,2	100	2,3
Bundesrepublik Deutschland	7 788	-67,0	18 307	-61,7	87,8	2,4
Ausland	1 258	-55,4	2 544	-57,5	12,2	2,0
Europa	1 256	-55,5	2 542	-57,5	99,9	2,0
EU-Länder	1 063	-57,7	2 204	-58,8	86,6	2,1
Belgien	152	-75,1	389	-72,1	15,3	2,6
Bulgarien	—	—	—	—	—	—
Dänemark	22	-18,5	26	-25,7	1,0	1,2
Estland	—	—	—	—	—	—
Finnland	28	+133,3	40	+150,0	1,6	1,4
Frankreich	3	-88,5	26	-40,9	1,0	8,7
Griechenland	—	—	—	—	—	—
Republik Irland	4	+33,3	4	-33,3	0,2	1,0
Italien	—	—	—	—	—	—
Kroatien	—	—	—	—	—	—
Lettland	—	—	—	—	—	—
Litauen	—	—	—	—	—	—
Luxemburg	3	-90,9	7	-91,0	0,3	2,3
Malta	—	—	—	—	—	—
Niederlande	531	-64,6	1 171	-61,6	46,0	2,2
Österreich	3	-62,5	35	-14,6	1,4	11,7
Polen	14	-12,5	75	-41,9	2,9	5,4
Portugal	—	—	—	—	—	—
Rumänien	—	-100,0	60	x	2,4	—
Schweden	267	+65,8	281	+50,3	11,0	1,1
Slowakische Republik	—	—	—	—	—	—
Slowenien	—	—	—	—	—	—
Spanien	2	-60,0	21	-16,0	0,8	10,5
Tschechische Republik	—	—	—	—	—	—
Ungarn	—	—	—	—	—	—
Vereinigtes Königreich	34	-54,7	69	-73,5	2,7	2,0
Zypern	—	—	—	—	—	—
Island	—	—	—	—	—	—
Norwegen	114	+245,5	116	+241,2	4,6	1,0
Russland	2	-75,0	20	+150,0	0,8	10,0
Schweiz	6	-83,3	34	-53,4	1,3	5,7
Türkei	—	—	—	—	—	—
Ukraine	—	—	—	—	—	—
sonstige europäische Länder	71	-68,7	168	-67,3	6,6	2,4
Afrika	—	—	—	—	—	—
Republik Südafrika	—	—	—	—	—	—
sonstige afrikanische Länder	—	—	—	—	—	—
Asien	—	—	—	—	—	—
Arabische Golfstaaten	—	—	—	—	—	—
Volksrepublik China und Hongkong	—	—	—	—	—	—
Indien	—	—	—	—	—	—
Israel	—	—	—	—	—	—
Japan	—	—	—	—	—	—
Südkorea	—	—	—	—	—	—
Taiwan	—	—	—	—	—	—
sonstige asiatische Länder	—	—	—	—	—	—
Amerika	2	x	2	x	0,1	1,0
Kanada	—	—	—	—	—	—
USA	—	—	—	—	—	—
sonstige nordamerikanische Länder	—	—	—	—	—	—
Mittelamerika und Karibik	—	—	—	—	—	—
Brasilien	2	x	2	x	0,1	1,0
sonstige südamerikanische Länder	—	—	—	—	—	—
Australien	—	—	—	—	—	—
Neuseeland und Ozeanien	—	—	—	—	—	—
Ohne Angabe	—	—	—	—	—	—

1) Veränderung gegenüber dem Vorjahreszeitraum in % – 2) Bei Übernachtungen von Gästen aus der Bundesrepublik Deutschland und dem Ausland: Anteil an allen Übernachtungen im Bundesgebiet; sonst: Anteil an allen Übernachtungen am Ausland zusammen. – 3) mittlere Aufenthaltsdauer in Tagen = Übernachtungen / Ankünfte

4.2 Leistung der Campingplätze nach Herkunftsländern

Januar bis März 2020

Herkunftsland (ständiger Wohnsitz)	Ankünfte		Übernachtungen			Mittlere Aufenthaltsdauer ³⁾
	aller Gäste	Veränderung ¹⁾	aller Gäste	Veränderung ¹⁾	Anteil ²⁾	
Nordrhein-Westfalen	39 520	-26,1	117 572	+0,1	100	3,0
Bundesrepublik Deutschland	34 438	-26,8	105 345	+2,2	89,6	3,1
Ausland	5 082	-20,3	12 227	-14,5	10,4	2,4
Europa	5 050	-20,7	12 148	-15,0	99,4	2,4
EU-Länder	4 540	-20,2	11 119	-13,2	90,9	2,4
Belgien	976	-31,4	2 395	-23,8	19,6	2,5
Bulgarien	3	+200,0	6	x	-	2,0
Dänemark	59	-9,2	133	+7,3	1,1	2,3
Estland	-	-	-	-	-	-
Finnland	42	+100,0	59	+103,4	0,5	1,4
Frankreich	41	-25,5	100	+3,1	0,8	2,4
Griechenland	-	-	-	-	-	-
Republik Irland	12	-14,3	37	+32,1	0,3	3,1
Italien	20	-45,9	51	-37,8	0,4	2,6
Kroatien	-	-	-	-	-	-
Lettland	-	-	-	-	-	-
Litauen	1	x	29	x	0,2	29,0
Luxemburg	14	-71,4	37	-66,1	0,3	2,6
Malta	-	-	-	-	-	-
Niederlande	2 817	-20,1	6 753	-16,5	55,2	2,4
Österreich	17	+6,3	120	+34,8	1,0	7,1
Polen	30	+11,1	269	+81,8	2,2	9,0
Portugal	4	+100,0	8	+300,0	0,1	2,0
Rumänien	2	-75,0	64	+357,1	0,5	32,0
Schweden	358	+33,6	377	+25,2	3,1	1,1
Slowakische Republik	-	-	-	-	-	-
Slowenien	-	-	-	-	-	-
Spanien	9	-10,0	37	+15,6	0,3	4,1
Tschechische Republik	-	-	-	-	-	-
Ungarn	7	+40,0	30	+15,4	0,2	4,3
Vereinigtes Königreich	128	-16,9	614	+32,9	5,0	4,8
Zypern	-	-	-	-	-	-
Island	-	-	-	-	-	-
Norwegen	152	+56,7	157	+37,7	1,3	1,0
Russland	2	-83,3	20	+25,0	0,2	10,0
Schweiz	45	-25,0	139	-5,4	1,1	3,1
Türkei	-	-	-	-	-	-
Ukraine	-	-	-	-	-	-
sonstige europäische Länder	311	-38,5	713	-41,2	5,8	2,3
Afrika	-	-	-	-	-	-
Republik Südafrika	-	-	-	-	-	-
sonstige afrikanische Länder	-	-	-	-	-	-
Asien	-	-	-	-	-	-
Arabische Golfstaaten	-	-	-	-	-	-
Volksrepublik China und Hongkong	-	-	-	-	-	-
Indien	-	-	-	-	-	-
Israel	-	-	-	-	-	-
Japan	-	-	-	-	-	-
Südkorea	-	-	-	-	-	-
Taiwan	-	-	-	-	-	-
sonstige asiatische Länder	-	-	-	-	-	-
Amerika	17	+183,3	23	+283,3	0,2	1,4
Kanada	5	+150,0	11	+450,0	0,1	2,2
USA	-	-	-	-	-	-
sonstige nordamerikanische Länder	-	-	-	-	-	-
Mittelamerika und Karibik	6	x	6	x	-	1,0
Brasilien	2	x	2	x	-	1,0
sonstige südamerikanische Länder	4	-	4	-	-	1,0
Australien	-	-	-	-	-	-
Neuseeland und Ozeanien	-	-	-	-	-	-
Ohne Angabe	15	x	56	x	0,5	3,7

Anmerkungen Seite 79

Reisegebiete in Nordrhein-Westfalen



Grafik: IT.NRW

Reisegebiete in Nordrhein-Westfalen

Amtliche Schlüssel-Nummer	Verwaltungsbezirk	Amtliche Schlüssel-Nummer	Verwaltungsbezirk
Eifel und Region Aachen		Bergisches Land	
334 000	Städteregion Aachen	316 000	Leverkusen, krfr. Stadt
358 000	Kreis Düren	374 000	Oberbergischer Kreis
366 000	Kreis Euskirchen	378 000	Rhein.-Berg. Kreis
Niederrhein		Bergisches Städtedreieck	
112 000	Duisburg, krfr. Stadt	120 000	Remscheid, krfr. Stadt
114 000	Krefeld, krfr. Stadt	122 000	Solingen, krfr. Stadt
116 000	Mönchengladbach, krfr. Stadt	124 000	Wuppertal, krfr. Stadt
154 000	Kreis Kleve		
162 000	Rhein-Kreis Neuss		
166 000	Kreis Viersen		
170 000	Kreis Wesel		
370 000	Kreis Heinsberg		
Münsterland		Bonn und Rhein-Sieg-Kreis	
		314 000	Bonn, krfr. Stadt
		382 000	Rhein-Sieg-Kreis
Köln und Rhein-Erft-Kreis			
515 000	Münster, krfr. Stadt		
554 000	Kreis Borken		
558 000	Kreis Coesfeld		
566 000	Kreis Steinfurt	315 000	Köln, krfr. Stadt
570 000	Kreis Warendorf	362 000	Rhein-Erft-Kreis
Teutoburger Wald		Düsseldorf und Kreis Mettmann	
711 000	Bielefeld, krfr. Stadt	111 000	Düsseldorf, krfr. Stadt
754 000	Kreis Gütersloh	158 000	Kreis Mettmann
758 000	Kreis Herford		
762 000	Kreis Höxter		
766 000	Kreis Lippe		
770 000	Kreis Minden-Lübbecke		
774 000	Kreis Paderborn		
Sauerland		Ruhrgebiet	
		113 000	Essen, krfr. Stadt
		117 000	Mülheim an der Ruhr, krfr. Stadt
		119 000	Oberhausen, krfr. Stadt
		512 000	Bochum, krfr. Stadt
		513 000	Gelsenkirchen, krfr. Stadt
958 000	Hochsauerland Kreis	562 000	Kreis Recklinghausen
962 000	Märkischer Kreis	911 000	Bochum, krfr. Stadt
966 000	Kreis Olpe	913 000	Dortmund, krfr. Stadt
974 000	Kreis Soest	914 000	Hagen, krfr. Stadt
		915 000	Hamm, krfr. Stadt
		916 000	Herne, krfr. Stadt
		954 000	Ennepe-Ruhr-Kreis
		978 000	Kreis Unna
Siegerland-Wittgenstein			
970 000	Kreis Siegen-Wittgenstein		

Kur- und Erholungsorte in Nordrhein-Westfalen

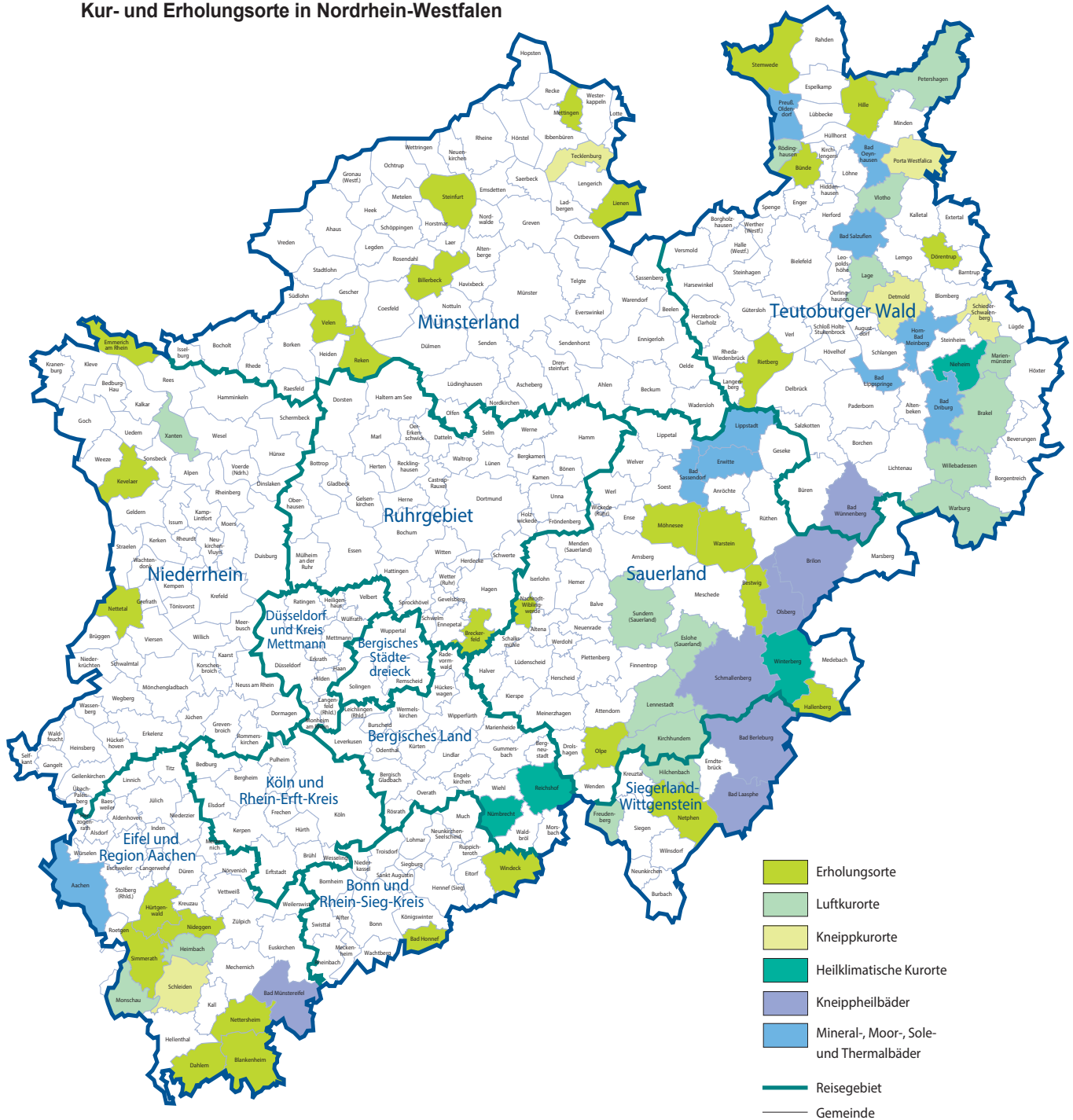

Grafik: IT.NRW

Kurorte und Erholungsorte in Nordrhein-Westfalen

Amtliche Schlüssel-Nummer	Gemeinde	Amtliche Schlüssel-Nummer	Gemeinde
Mineral-, Moor-, Sole- und Thermalbäder		noch: Luftkurort	
334 002	Aachen, Stadt	966 016	Kirchhundem
762 004	Bad Driburg, Stadt	766 040	Lage, Stadt
774 008	Bad Lippspringe, Stadt	966 020	Lenne Stadt, Stadt
770 004	Bad Oeynhausen, Stadt	762 024	Marienmünster, Stadt
766 008	Bad Salzuflen, Stadt	334 020	Monschau, Stadt
974 008	Bad Sassendorf	770 028	Petershagen, Stadt
974 016	Erwitte, Stadt	758 028	Rödinghausen
766 032	Horn-Bad Meinberg, Stadt	958 044	Sundern (Sauerland), Stadt
974 028	Lippstadt, Stadt	758 036	Vlotho, Stadt
770 036	Preußisch-Oldendorf, Stadt	762 036	Warburg, Stadt
		762 040	Willebadessen, Stadt
		170 052	Xanten, Stadt
Heilklimatischer Kurort		Erholungsort	
762 028	Nieheim, Stadt	382 008	Bad Honnef, Stadt
374 032	Nümbrecht	958 008	Bestwig
374 040	Reichshof	558 008	Billerbeck, Stadt
958 048	Winterberg, Stadt	366 008	Blankenheim
		954 004	Breckerfeld, Stadt
Kneippkurort		758 004	Bünde, Stadt
766 020	Detmold, Stadt	366 012	Dahlem
770 032	Porta Westfalica, Stadt	766 024	Dörentrup
766 060	Schieder-Schwalenberg, Stadt	154 008	Emmerich am Rhein, Stadt
366 036	Schleiden, Stadt	958 020	Hallenberg, Stadt
566 088	Tecklenburg, Stadt	770 012	Hille
		358 016	Hürtgenwald
Kneippheilbad		154 032	Kevelaer, Stadt
970 004	Bad Berleburg, Stadt	566 044	Lienen
970 028	Bad Laasphe, Stadt	566 056	Mettingen
366 004	Bad Münstereifel, Stadt	974 032	Möhnesee
774 040	Bad Wünnenberg, Stadt	962 044	Nachrodt-Wiblingwerde
958 012	Brilon, Stadt	970 032	Netphen, Stadt
958 036	Olsberg, Stadt	366 032	Nettersheim
958 040	Schmallenberg, Stadt	166 016	Nettetal, Stadt
		358 044	Nideggen, Stadt
Luftkurort		966 024	Olpe, Stadt
762 016	Brakel, Stadt	554 044	Reken
958 016	Eslohe (Sauerland)	754 032	Rietberg, Stadt
970 016	Freudenberg, Stadt	334 028	Simmerath
358 012	Heimbach, Stadt	566 084	Steinfurt, Stadt
970 020	Hilchenbach, Stadt	770 044	Stemwede
		554 064	Velen, Stadt
		974 044	Warstein, Stadt
		382 076	Windeck

Stand: Dezember 2018

Veröffentlichungen aus den Fachbereichen Handel und Verkehr

Entwicklung von Umsatz und Beschäftigung in nordrhein-westfälischen Unternehmen des Einzelhandels, des Kraftfahrzeughandels, des Großhandels und des Gastgewerbes

Inhalt: Jedes der drei monatlich erscheinenden Hefte enthält die vorläufigen Ergebnisse der Umsatzentwicklung und der Entwicklung der Beschäftigtenzahlen als Messzahlen auf der Basis des Jahres 2015 und als prozentuale Abweichung zum Vormonat und zum Vorjahresmonat. Die Ergebnisse werden in einigen Eckzahlen für die wichtigsten Wirtschaftszweige dargestellt.

Einzelhandel:	Bestell-Nr. G11
Gastgewerbe:	Bestell-Nr. G43
Großhandel:	Bestell-Nr. G12
Kraftfahrzeughandel (inkl. Instandhaltung und Reparatur):	Bestell-Nr. G15

Fachliche Auskünfte zu diesen Veröffentlichungen erteilen Ihnen gerne Matthias Baer und Numan Yazici unter Telefon-Nr. 0211 9449-3787 bzw. 0211 9449-3785.

Gäste und Übernachtungen im Reiseverkehr Nordrhein-Westfalens

Inhalt: Das Heft enthält vorläufige Ergebnisse von Ankünften, Übernachtungen und Aufenthaltsdauer der Gäste in nordrhein-westfälischen Beherbergungsstätten sowie die Zahl der Beherbergungsstätten, Gästebetten und die prozentuale Kapazitätsauslastung gegliedert nach Bade-, Kur-, Erholungsorten und sonstigen Gemeinden, nach Betriebsarten, Regionaleinheiten, Reisegebieten und nach Herkunftsländern. Dargestellt wird die Anzahl, die prozentuale Veränderung gegenüber dem Vorjahresmonat sowie die durchschnittliche Aufenthaltsdauer in Tagen.

Bestell-Nr. G41

Fachliche Auskünfte zu diesen Veröffentlichungen erteilen Ihnen gerne Markus Sesterhenn und Michael Schumann unter Telefon-Nr. 0211 9449-3816 bzw. 0211 9449-3818.

Straßenverkehrsunfälle in Nordrhein-Westfalen

Inhalt: Der Monatsbericht enthält Ergebnisse von Straßenverkehrsunfällen und dabei Verunglückten in Nordrhein-Westfalen nach Unfallkategorien, nach Straßen-, Unfallarten, Unfalltypen, nach Tagesdatum, Ortslage, Art der Verkehrsbeteiligung, Unfallursachen und nach Fehlverhalten der Fahrzeugführer sowie die Anzahl der Verunglückten nach der Schwere der Verletzung, Altersgruppen und Geschlecht. Dargestellt werden die monatlichen und die kumulierten Zahlen, die Vorjahresergebnisse und die prozentuale Veränderung gegenüber den Vorjahreszeiträumen. Auf Gemeindeebene sind Ergebnisse nach Ortslage und Unfallkategorien enthalten.

Bestell-Nr. H12

Straßenverkehrsunfälle in Nordrhein-Westfalen

Inhalt: Der Bericht enthält Ergebnisse von Straßenverkehrsunfällen und dabei Verunglückten in Nordrhein-Westfalen nach Unfallkategorien, nach Straßen-, Unfallarten, Unfalltypen, nach Tagesdatum, Ortslage, Art der Verkehrsbeteiligung, Unfallursachen und nach Fehlverhalten der Fahrzeugführer sowie die Anzahl der Verunglückten nach der Schwere der Verletzung, Altersgruppen und Geschlecht. Dargestellt werden die Jahreswerte, die Vorjahresergebnisse und die prozentuale Veränderung gegenüber den Vorjahreszeiträumen. Auf Gemeindeebene sind Ergebnisse nach Ortslage und Unfallkategorien enthalten. Zahlreiche Grafiken und eine Farbkarte runden den Bericht ab.

Bestell-Nr. H13

Fachliche Auskünfte zu diesen Veröffentlichungen erteilen Ihnen gerne Petra Focks und Dirk Kamps unter Telefon-Nr. 0211 9449-3820 bzw. 0211 9449-3827.

Binnenschifffahrt in Nordrhein-Westfalen

Inhalt: Der Monatsbericht enthält die Entwicklung des Güterverkehrs auf den nordrhein-westfälischen Binnenwasserstraßen nach Verkehrsbeziehungen und Güterabteilungen. Dargestellt werden die monatlichen Gütermengen in Tonnen bzw. der Containerumschlag für Nordrhein-Westfalen, die Mengen des Vormonats und des Vorjahresmonats sowie die kumulierten Jahresgütermengen im Vergleich zum Vorjahreszeitraum mit der prozentualen Veränderung.

Bestell-Nr. H21

Fachliche Auskünfte zu diesen Veröffentlichungen erteilen Ihnen gerne Dirk Kamps und Sabine Schmidt unter Telefon-Nr. 0211 9449-3827 bzw. 0211 9449-3826.