



und Erden. .	2	x	.	.	1200	Tabakerzeugnisse (ohne Abfälle)	5	x
rdgas-	-	-	-	-	1299	Veredlung von Erzeugnissen dieser Güter-	-	-
ergbau	-	-	-	-	13	abteilung	-	-
und Erden. .	2	x	.	.	1310	Textilien	237	x
.	962	x	24 479 717	22	1310	Textile Spinnstoffe und Garne.	10	17 099 206
.	92	x	4 232 700	32	1320	Gewebe.	43	69 407 753
.	22	x	196 962	7	1330	Textilveredlung.	48	x
.	157	x	4 410 627	31	1391	Gewirke und Gestricke.	12	x
erzeugnisse .	10	9 609 047	79 693	5	1392	Konfektionierte Textilwaren (ohne Bekleidung) . .	70	x
oren,	6	x	148 319	14	1393	Teppiche und textile Fußbodenbeläge,	kg	14
.	12	x	495 480	26	1394	auch konfektioniert	kg	4
g.	42	x	1 211 722	36	1395	Vliesstoffe (auch getränkt, bestrichen, überzogen	kg	12
.	11	2 885 581	1 053 160	30	1396	oder mit Lagen versehen) und Erzeugnisse	65	49 308 780
.	4	97 467	125 671	16	1399	daraus (ohne Bekleidung)	5	x
peiseeis) . .	27	x	1 342 737	8	14	Technische Textilien	49	x
.	4	85 542 600	116 086	10	1411	Sonstige Textilwaren, a. n. g.	-	-
.	26	x	577 201	19	1412	Bekleidung	11	1 075 085
.	13	x	460 971	42	1413	Bekleidung aus Leder oder rekonstituiertem	19	5 795 500
.	508	x	3 186 592	26	1414	Leder (einschl. Mänteln) (ohne Bekleidungs-	11	x
kg	55	.	.	.	1415	zubehör, Schuhe und Kopfbedeckungen)	12	x
t	2	.	.	.	1419	Arbeits- und Berufsbekleidung	-	-
t	7	.	.	.	1420	Sonstige Oberbekleidung (ohne Arbeits-	4	x
kg	41	605 557 331	2 454 056	30	1431	und Berufsbekleidung)	4	.
kg	11	124 048 886	727 820	26	1439	Wäsche.	2	x
.	24	x	474 688	17	1499	Bekleidung und Bekleidungszubehör, a. n. g. . . .	33	x
.	24	x	465 843	18	1511	Pelzwaren	4	x
ereitungen,	2	.	.	.	1512	Strumpfwaren.	16	x
n oder zum	61	x	786 590	17	1520	Bekleidung a. n. g., aus Gewirken oder Gestricke	13	x
inem Inhalt	29	x	453 031	12	1599	Veredlung von Erzeugnissen dieser Güterab-	-	-
ereitet	26	.	.	.		teilung (ohne Bekleidung aus textilen Stoffen) . .	-	-
Güter-		Leder und Lederwaren	-	-
		Leder und Lederfaserstoff; zugerichtete	-	-
		und gefärbte Felle	-	-
		Lederwaren (ohne Lederbekleidung und Schuhe) .	-	-
		Schuhe	-	-
		Veredlung von Erzeugnissen dieser Güter-	-	-
		abteilung	-	-

Statistische Berichte

Gäste und Übernachtungen im Reiseverkehr Nordrhein-Westfalens

Januar 2020



Gäste und Übernachtungen im Reiseverkehr Nordrhein-Westfalens

Januar 2020

Herausgegeben von
Information und Technik Nordrhein-Westfalen, Statistisches Landesamt
Mauerstraße 51, 40476 Düsseldorf • Postfach 10 11 05, 40002 Düsseldorf
Telefon 0211 9449-01 • Telefax 0211 9449-8000
Internet: <http://www.it.nrw>
E-Mail: poststelle@it.nrw.de

Erschienen im April 2020

Alle Statistischen Berichte finden Sie als PDF-Datei zum kostenlosen
Download in unserer Internet-Rubrik Aktuell / Publikationen.
© Information und Technik NRW, Düsseldorf, 2020
Auszugsweise Vervielfältigung und Verbreitung mit Quellenangabe gestattet.

Inhalt

	Seite
Vorbemerkungen	4
Hinweis	5
Grafiken	6
Tabellenteil	
1. Entwicklung der Ankünfte und Übernachtungen	8
2. Kapazität und Leistung der Beherbergungsstätten im Januar 2020 nach	
2.1 Verwaltungsbezirken	9
2.2 Gemeindegruppen und Betriebsarten	23
2.3 Reisegebieten und Betriebsarten	27
2.4 Reisegebieten und Herkunftsländern	31
3. Leistung der Beherbergungsstätten von Januar bis Dezember 2019 nach	
3.1 Verwaltungsbezirken	44
3.2 Gemeindegruppen und Betriebsarten	58
3.3 Reisegebieten und Betriebsarten	62
3.4 Reisegebieten und Herkunftsländern	66
4.1 Leistung der Campingplätze nach Herkunftsländern	79
4.2 Leistung der Campingplätze nach Herkunftsländern – kumulierte Ergebnisse	80
Karte	
Reisegebiete in Nordrhein-Westfalen	81
Übersicht der Reisegebiete / Regionen in Nordrhein-Westfalen	82
Karte	
Kur- und Erholungsorte in Nordrhein-Westfalen	83
Verzeichnis der Kurorte und Erholungsorte in Nordrhein-Westfalen	84
Veröffentlichungen	85

Vorbemerkungen

In der Beherbergungsstatistik des Reiseverkehrs werden monatlich die angekommenen Gäste und Gästeübernachtungen in Beherbergungsbetrieben und auf Campingplätzen erfasst, wobei die Gäste aus dem Ausland nach dem Herkunftsland (ständiger Wohnsitz) untergliedert werden. Bei Beherbergungsbetrieben wird die Zahl der angebotenen Betten und bei Campingplätzen die Zahl der angebotenen Stellplätze erhoben. Einmal jährlich wird bei Betrieben der klassischen Hotellerie zum Stichtag 31. Juli die Zahl der angebotenen Gästezimmer erfasst und in der Juli-Ausgabe dieses Berichts veröffentlicht.

Die Rechtsgrundlage dieser Erhebung ist das „Gesetz zur Neuordnung der Statistik über die Beherbergung im Reiseverkehr (Beherbergungsstatistikgesetz – BeherbStatG) vom 22. Mai. 2002“ (BGBl. I S. 1642), zuletzt geändert durch Artikel 11 des Gesetzes vom 28. Juli 2015 (BGBl. I S. 1400). Nach § 3 (I) dieses Gesetzes werden nur Beherbergungsbetriebe in die Erhebung einbezogen, die zehn und mehr Schlafgelegenheiten bzw. bei Campingplätzen zehn und mehr Stellplätze aufweisen.

Darstellung der Ergebnisse

Die vorliegenden Monatsergebnisse enthalten vorläufige Zahlen. In der Regel weichen aber die endgültigen Ergebnisse nur geringfügig davon ab. In den aufsummierten Teiljahresergebnissen im zweiten Teil des Berichtes fließen jeweils nachträgliche Meldungen von Beherbergungsbetrieben ein, so dass diese Ergebnisse im Laufes des Jahres beständiger werden.

Zurzeit gibt es in Nordrhein-Westfalen zwei Gemeinden (von 396), die keine Beherbergungsstätte mit zehn und mehr Betten haben. Sie werden in der Erhebung nicht berücksichtigt.

Die Zahl der prädikatisierten Orte in Nordrhein-Westfalen beträgt zurzeit 72. Darunter befinden sich 10 Mineral-, Moor-, Sole- und Thermalbäder, 4 Heilklimatische Kurorte, 5 Kneippkurorte, 7 Kneippheilbäder, 16 Luftkurorte und 30 Erholungsorte. Eine Übersicht der Lage dieser Orte finden Sie am Ende des Berichtes.

Abweichungen in den Summen ergeben sich aus
dem Runden der Einzelwerte

Eventuelle Abweichungen der Monatswerte in Tabelle 1
gegenüber den Monatswerten vorangegangener Statistischer
Berichte ergeben sich durch Nachmeldungen.

Zeichenerklärung

(nach DIN 55 301)

0	weniger als die Hälfte von 1 in der letzten besetzten Stelle, jedoch mehr als nichts
–	nichts vorhanden (genau null)
...	Angabe fällt später an
x	Tabellenfach gesperrt, weil Aussage nicht sinnvoll
.	Zahlenwert unbekannt oder geheim zu halten

Hinweis

Städteregion Aachen – Änderung des Gebietsstandes

Seit dem 21. Oktober 2009 bilden die Stadt Aachen und die Gemeinden des aufgelösten Kreises Aachen nach dem Aachen-Gesetz die Städteregion Aachen. Die Städteregion Aachen ist Rechtsnachfolgerin des Kreises Aachen und besteht als Gemeindeverband aus Aachen, Alsdorf, Baesweiler, Eschweiler, Herzogenrath, Monschau, Roetgen, Simmerath, Stolberg (Rhld.) und Würselen. Die Stadt Aachen ist regionsangehörig und hat zugleich die Rechtsstellung einer kreisfreien Stadt nach Maßgabe des Aachen-Gesetzes.

Aufgrund der hierarchisch aufgebauten Systematik der „Amtlichen Gemeindeschlüssel“ kann diese Doppelrolle in der regionalen Struktur einer statistischen Kreistabelle nicht dargestellt werden. Bei den Gruppierungen „Kreisfreie Städte“ wird somit die Stadt Aachen nicht mehr aufgeführt, sondern – falls für die jeweilige Statistik Gemeindeergebnisse vorliegen – als kreisfreie Stadt Aachen in einer „darunter-Position“ zur Städteregion Aachen ausgewiesen. In diesem Fall gehen die Werte der Stadt Aachen nicht mehr in die Summe der kreisfreien Städte ein, sondern in die Summe der Kreise. Eine Vergleichbarkeit dieser Summen mit den Ergebnissen nach dem früheren Gebietsstand ist somit nicht mehr gegeben.

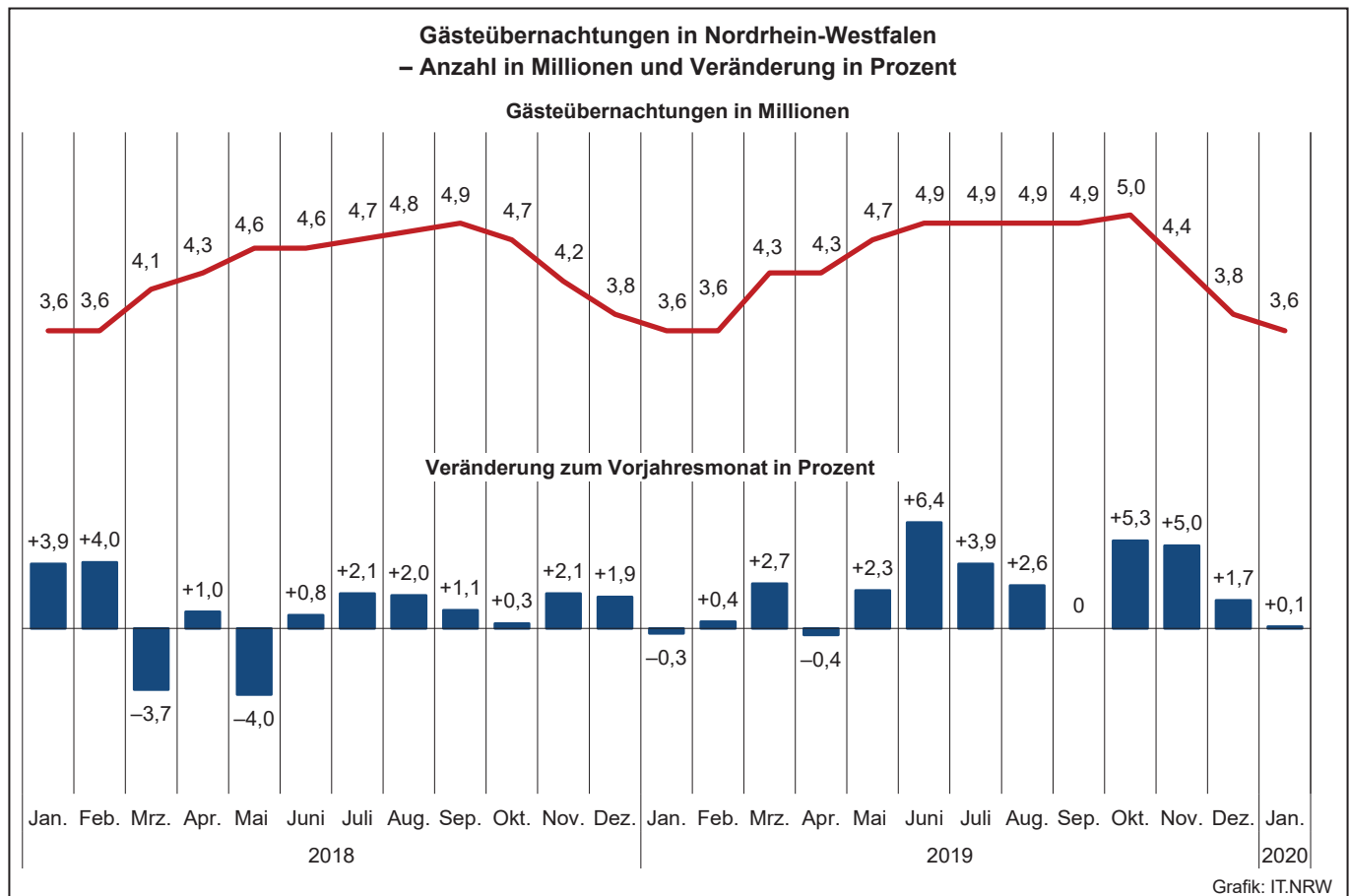
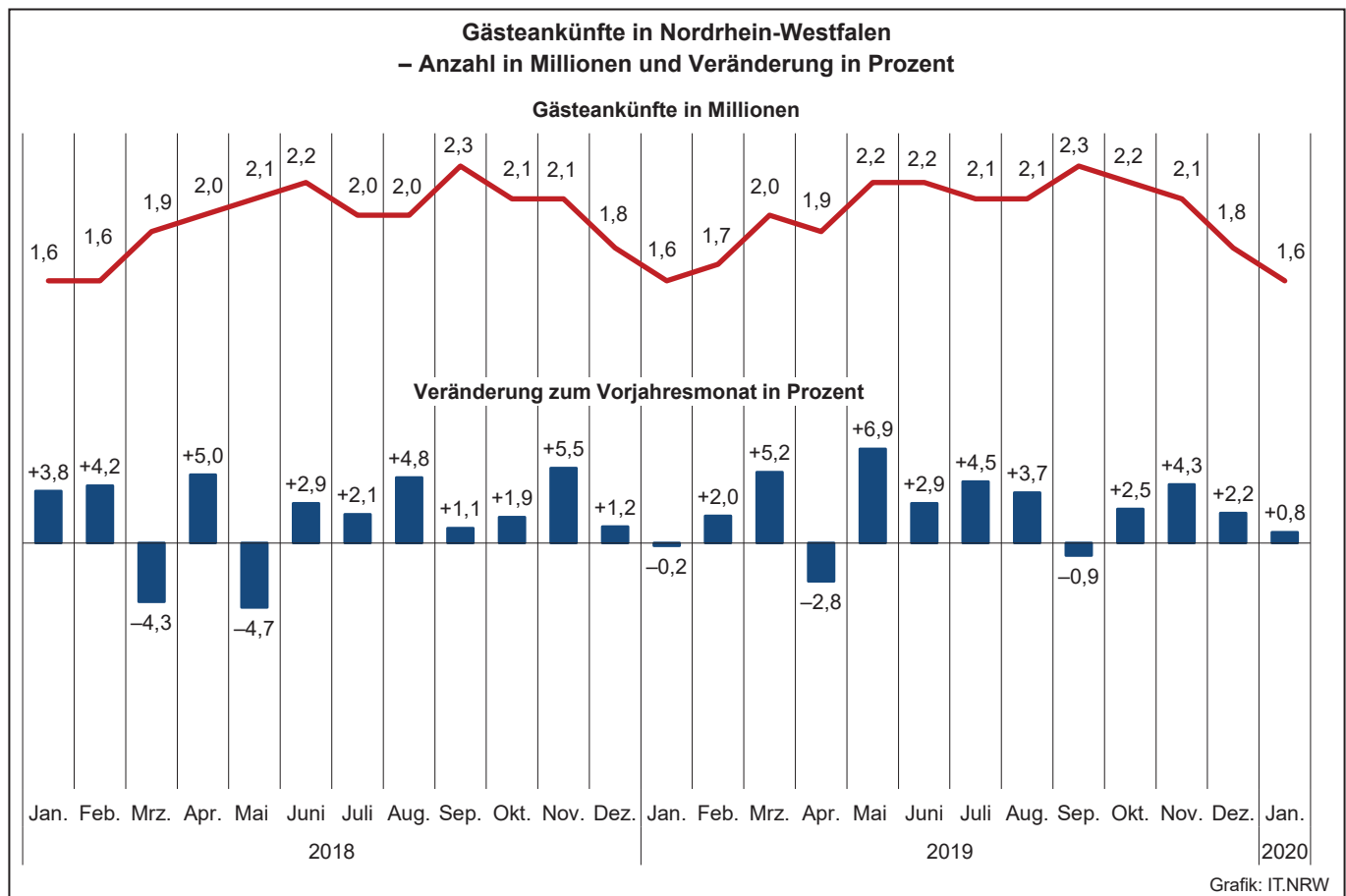

Übernachtungen in NRW je 1 000 Einwohner nach Reisegebieten
sowie Anteil der deutschen und ausländischen Gäste im Januar 2020

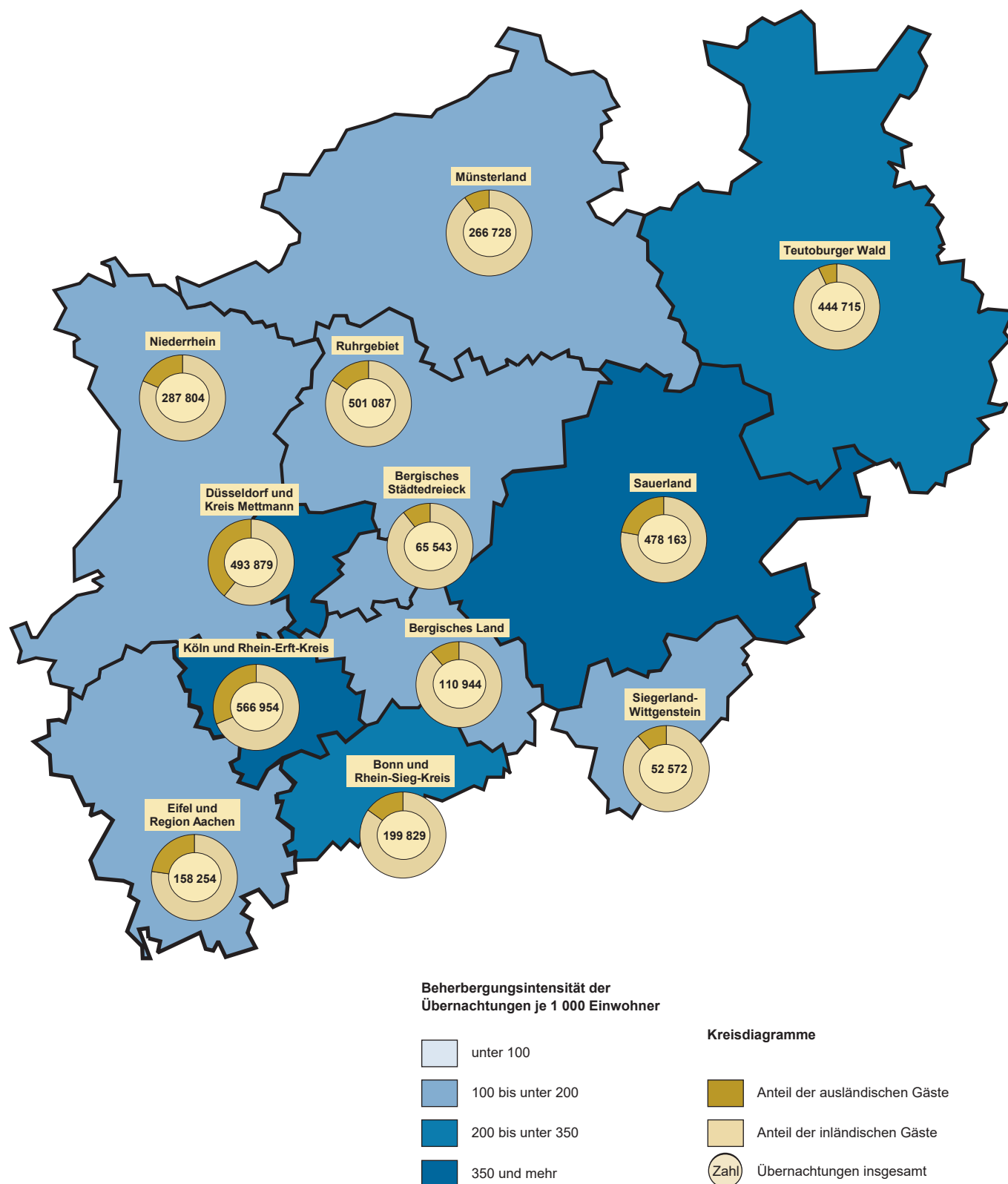

Grafik: IT.NRW

1. Entwicklung der Ankünfte und Übernachtungen

Zeitraum		Ankünfte		Übernachtungen		Ankünfte		Übernachtungen	
		aller Gäste	ausländischer Gäste	aller Gäste	ausländischer Gäste	aller Gäste	ausländischer Gäste	aller Gäste	ausländischer Gäste
		Anzahl				Veränderungen zum Vorjahresmonat in %			
2018	Januar	1 628 880	385 771	3 633 268	814 602	+3,8	+2,2	+3,9	+4,1
	Februar	1 633 995	355 431	3 581 843	753 874	+4,2	+2,7	+4,0	+1,9
	März	1 881 579	426 026	4 149 018	854 579	-4,3	-6,2	-3,7	-9,0
	April	1 960 742	438 863	4 275 128	877 918	+5,0	+6,7	+1,0	+5,2
	Mai	2 083 583	433 740	4 578 751	872 253	-4,7	-14,1	-4,0	-16,0
	Juni	2 165 462	427 563	4 586 548	837 389	+2,9	+0,8	+0,8	-1,9
	Juli	2 044 143	474 428	4 706 900	1 018 617	+2,1	+2,2	+2,1	-
	August	2 043 271	502 327	4 800 439	1 137 336	+4,8	+4,5	+2,0	+2,7
	September	2 292 975	467 545	4 860 551	940 028	+1,1	-0,7	+1,1	-1,5
	Oktober	2 129 904	457 654	4 734 131	934 495	+1,9	+0,8	+0,3	-2,8
	November	2 051 136	433 284	4 236 282	843 252	+5,5	+1,0	+2,1	-3,9
	Dezember	1 784 987	463 723	3 784 172	901 503	+1,2	+2,0	+1,9	+2,0
2019	Januar	1 626 411	388 323	3 624 078	812 914	-0,2	+0,7	-0,3	-0,2
	Februar	1 666 541	359 183	3 594 398	758 702	+2,0	+1,1	+0,4	+0,6
	März	1 978 946	428 660	4 260 353	876 357	+5,2	+0,6	+2,7	+2,5
	April	1 906 579	413 433	4 258 839	826 638	-2,8	-5,8	-0,4	-5,8
	Mai	2 227 835	453 165	4 682 314	884 824	+6,9	+4,5	+2,3	+1,4
	Juni	2 229 194	463 356	4 879 763	959 849	+2,9	+8,4	+6,4	+14,6
	Juli	2 136 421	495 832	4 891 590	1 058 877	+4,5	+4,5	+3,9	+4,0
	August	2 117 855	500 096	4 925 448	1 116 957	+3,7	-0,4	+2,6	-1,8
	September	2 273 460	458 884	4 862 741	930 989	-0,9	-1,9	-	-1,0
	Oktober	2 182 699	509 431	4 984 730	1 098 861	+2,5	+11,3	+5,3	+17,6
	November	2 140 019	459 660	4 445 979	905 918	+4,3	+6,1	+5,0	+7,4
	Dezember	1 823 690	477 000	3 849 551	919 833	+2,2	+2,9	+1,7	+2,0
2020	Januar	1 639 207	367 215	3 626 472	757 644	+0,8	-5,4	+0,1	-6,8
	Februar
	März
	April
	Mai
	Juni
	Juli
	August
	September
	Oktober
	November
	Dezember

2.1 Kapazität und Leistung der Beherbergungsstätten nach Verwaltungsbezirken

Januar 2020

Amtliche Schlüsselnummer	Verwaltungsbezirk	Betriebe		Betten			Mittlere Aufenthaltsdauer ³⁾	
		geöffnete	Veränderung ¹⁾	angebotene	Veränderung ¹⁾	mittlere Auslastung ²⁾	aller Gäste	ausländischer Gäste
111 000	Kreisfreie Städte							
112 000	Düsseldorf	220	-2,2	28 128	-0,8	48,3	1,7	1,9
113 000	Duisburg	46	-4,2	3 756	+4,0	33,0	2,0	1,8
114 000	Essen	93	-	10 030	-2,7	35,8	2,0	2,1
116 000	Krefeld	22	-4,3	1 781	-2,8	32,4	1,6	1,7
117 000	Mönchengladbach	29	-3,3	2 194	-3,5	35,7	1,6	1,5
119 000	Mülheim an der Ruhr	31	-	1 726	-	26,2	2,0	2,3
120 000	Oberhausen	32	+14,3	3 156	+21,1	41,1	2,2	2,0
122 000	Remscheid	17	-	887	-0,1	30,0	1,9	2,0
124 000	Solingen	18	-	868	-0,1	18,7	1,8	2,0
	Wuppertal	45	+7,1	4 367	+15,0	39,6	2,4	1,8
154 000	Kreis Kleve	121	-5,5	5 641	+0,6	24,9	2,1	1,9
154 004	Bedburg-Hau	3	-	85	-	.	.	.
154 008	Emmerich am Rhein, Stadt	10	-	249	-2,0	22,4	2,2	4,0
154 012	Geldern, Stadt	11	-	555	-0,4	47,1	3,7	2,9
154 016	Goch, Stadt	11	-	470	-	24,8	2,5	2,7
154 020	Issum	3	-	32	-	12,0	3,7	1,0
154 024	Kalkar, Stadt	8	-	1 160	-	19,7	1,8	1,8
154 028	Kerken	3	-25,0	89	-3,3	16,1	1,7	2,0
154 032	Kevelaer, Stadt	17	-10,5	765	+13,8	16,1	2,0	3,7
154 036	Kleve, Stadt	14	-	707	-2,9	22,5	1,8	2,0
154 040	Kranenburg	6	-	295	-	29,2	2,4	7,6
154 044	Rees, Stadt	9	-10,0	276	+1,1	27,6	1,6	1,4
154 048	Rheurdt	3	-40,0	109	-15,5	.	.	.
154 052	Straelen, Stadt	7	-	206	-0,5	30,7	2,0	2,4
154 056	Uedem	5	-	187	-	31,9	2,6	1,0
154 060	Wachtendonk	4	-20,0	57	-14,9	20,5	1,6	1,0
154 064	Weeze	7	-	399	-	24,2	1,2	1,0
158 000	Kreis Mettmann	97	-3,0	7 365	-0,7	34,6	1,9	2,0
158 004	Erkrath, Stadt	4	-	244	-	27,5	1,8	2,1
158 008	Haan, Stadt	5	-	461	+2,0	34,0	2,0	2,1
158 012	Heiligenhaus, Stadt	4	-	207	-	.	.	.
158 016	Hilden, Stadt	12	-7,7	1 027	-6,9	36,9	2,5	2,8
158 020	Langenfeld (Rhld.), Stadt	11	-	479	+7,6	29,7	2,4	1,6
158 024	Mettmann, Stadt	10	-	1 048	-	40,7	1,7	1,9
158 026	Monheim am Rhein, Stadt	7	-12,5	756	-2,1	29,2	2,0	2,5
158 028	Ratingen, Stadt	29	-	2 524	-0,2	37,9	1,7	1,8
158 032	Velbert, Stadt	13	-7,1	558	-1,2	26,6	1,6	1,4
158 036	Wülfrath, Stadt	2	-	61	+24,5	.	.	.
162 000	Rhein-Kreis Neuss	86	+1,2	6 271	+1,7	41,8	2,2	1,8
162 004	Dormagen, Stadt	15	-	711	-1,9	39,9	4,1	3,0
162 008	Grevenbroich, Stadt	11	-15,4	587	-2,8	26,7	2,3	1,9
162 012	Jüchen, Stadt	3	-	81	-11,0	21,0	1,8	2,1
162 016	Kaarst, Stadt	9	+12,5	570	+2,0	34,1	1,6	2,1
162 020	Korschenbroich, Stadt	7	-	331	+0,6	74,7	11,6	3,9
162 022	Meerbusch, Stadt	19	+11,8	950	+3,6	48,3	4,8	3,9
162 024	Neuss, Stadt	18	+5,9	2 979	+4,8	42,0	1,6	1,5
162 028	Rommerskirchen	4	-20,0	62	-36,1	13,4	2,5	2,4
166 000	Kreis Viersen	66	+6,5	2 680	+2,5	24,0	1,8	1,8
166 004	Brüggen	9	+12,5	317	+9,3	8,0	1,9	1,9
166 008	Grefrath	3	-	193	-	16,3	2,0	2,3
166 012	Kempfen, Stadt	7	+16,7	248	+4,2	24,7	2,6	3,1
166 016	Nettetal, Stadt	14	-	905	-0,4	25,5	1,5	1,3
166 020	Niederkrüchten	8	-	79	-2,5	22,4	2,9	3,2
166 024	Schwalmtal	2	-	40	-	.	.	.
166 028	Tönisvorst, Stadt	5	+25,0	83	+6,4	.	.	.
166 032	Viersen, Stadt	9	+12,5	223	+11,5	25,5	1,6	1,6
166 036	Willich, Stadt	9	-	592	+1,0	33,5	2,1	2,7
170 000	Kreis Wesel	107	-	4 687	-0,8	30,9	1,9	2,2
170 004	Alpen	4	-33,3	108	-22,3	16,7	2,5	3,7
170 008	Dinslaken, Stadt	11	-	379	-	26,9	1,8	1,9
170 012	Hamminkeln, Stadt	9	+12,5	334	+3,1	66,1	4,9	11,7
170 016	Hünxe	5	-	116	-	11,2	1,2	1,0
170 020	Kamp-Lintfort, Stadt	5	-	361	-7,7	29,9	1,7	1,8

1) Veränderung gegenüber dem Vorjahresmonat in % – 2) mittlere Auslastung = (Übernachtungen / angebotene Bettentage) * 100 – 3) mittlere Aufenthaltsdauer (in Tagen) = Übernachtungen / Ankünfte

Noch: 2.1 Kapazität und Leistung der Beherbergungsstätten nach Verwaltungsbezirken

Januar 2020

Amtliche Schlüssel- nummer	Verwaltungsbezirk	Ankünfte				Übernachtungen			
		aller Gäste	Verände- rung ¹⁾	ausländischer Gäste	Verände- rung ¹⁾	aller Gäste	Verände- rung ¹⁾	ausländischer Gäste	Verände- rung ¹⁾
	Kreisfreie Städte								
111 000	Düsseldorf	243 744	+1,2	94 190	-3,3	417 349	-0,2	176 214	-5,1
112 000	Duisburg	19 579	+7,7	3 535	-3,3	38 334	+5,7	6 324	-12,5
113 000	Essen	54 282	-2,3	11 791	-5,9	111 095	-4,7	24 254	-4,1
114 000	Krefeld	10 741	+5,5	2 496	-1,1	17 697	-1,0	4 213	+1,3
116 000	Mönchengladbach	14 368	+2,7	3 197	+18,7	23 034	-4,2	4 658	-8,2
117 000	Mülheim an der Ruhr	6 776	-2,8	1 021	-1,5	13 630	+3,5	2 344	-11,1
119 000	Oberhausen	18 412	+9,1	3 245	+16,9	40 849	+17,7	6 443	+33,0
120 000	Remscheid	4 335	-13,3	500	-53,3	8 176	-1,9	980	-43,4
122 000	Solingen	2 763	-16,1	496	-3,3	5 008	-21,6	1 008	-24,8
124 000	Wuppertal	21 605	+22,0	2 759	+11,5	52 359	+9,6	4 941	-0,2
154 000	Kreis Kleve	22 296	+12,3	4 710	+15,8	46 948	+11,4	9 012	+15,4
154 004	Bedburg-Hau
154 008	Emmerich am Rhein, Stadt	723	+6,8	154	+8,5	1 582	-5,6	612	+9,1
154 012	Geldern, Stadt	2 299	+13,0	105	+20,7	8 597	+7,2	301	+11,9
154 016	Goch, Stadt	2 154	+21,8	430	+75,5	5 340	+53,6	1 144	+122,6
154 020	Issum	126	+103,2	10	x	467	+169,9	10	x
154 024	Kalkar, Stadt	3 935	-4,7	1 129	-2,6	7 254	-4,1	1 978	-6,4
154 028	Kerken	262	-11,8	57	+23,9	445	-5,7	115	+30,7
154 032	Kevelaer, Stadt	1 991	+40,4	283	+42,2	4 055	+39,3	1 061	+57,2
154 036	Kleve, Stadt	2 760	+4,6	460	+0,7	5 058	-1,4	911	-9,3
154 040	Kranenburg	1 084	+56,4	22	-15,4	2 583	+36,4	168	+18,3
154 044	Rees, Stadt	1 590	+19,8	349	+177,0	2 598	+6,0	506	+175,0
154 048	Rheurdt
154 052	Straelen, Stadt	1 066	+9,8	148	+39,6	2 146	+9,6	359	-10,3
154 056	Uedem	737	+42,8	4	-63,6	1 892	+19,5	4	-78,9
154 060	Wachtendonk	270	+31,7	30	+50,0	422	+7,4	30	+7,1
154 064	Weeze	2 606	+3,2	1 489	+5,5	3 014	-1,4	1 517	+5,3
158 000	Kreis Mettmann	40 784	-8,8	9 011	-14,8	76 530	-7,2	17 612	-13,6
158 004	Erkrath, Stadt	1 115	-15,3	159	-16,8	2 010	-22,9	332	-29,5
158 008	Haan, Stadt	2 185	-11,8	363	-12,3	4 270	-10,8	756	-18,1
158 012	Heiligenhaus, Stadt
158 016	Hilden, Stadt	4 482	-11,3	763	-9,7	11 256	-10,7	2 109	-11,5
158 020	Langenfeld (Rhld.), Stadt	1 823	-16,4	244	-5,4	4 415	-	397	-21,7
158 024	Mettmann, Stadt	7 424	-5,5	1 770	-19,4	12 934	-7,8	3 314	-16,7
158 026	Monheim am Rhein, Stadt	3 379	-8,4	842	-0,4	6 783	-1,3	2 109	+9,0
158 028	Ratingen, Stadt	16 519	-11,1	3 601	-33,1	28 683	-7,7	6 578	-27,5
158 032	Velbert, Stadt	2 745	+0,7	935	+231,6	4 486	-1,2	1 291	+115,5
158 036	Wülfrath, Stadt
162 000	Rhein-Kreis Neuss	36 215	+10,9	9 554	+18,8	79 928	+7,3	16 915	+14,7
162 004	Dormagen, Stadt	2 117	+7,1	389	-28,8	8 763	+8,0	1 165	-10,0
162 008	Grevenbroich, Stadt	2 153	-2,8	676	+221,9	4 865	+12,9	1 280	+312,9
162 012	Jüchen, Stadt	267	+0,4	29	-72,1	489	-	61	-61,4
162 016	Kaarst, Stadt	3 722	+6,3	771	-9,2	5 826	+1,1	1 657	-6,2
162 020	Korschenbroich, Stadt	662	-7,4	17	-39,3	7 665	+5,0	67	+26,4
162 022	Meerbusch, Stadt	2 901	+1,5	518	-15,6	13 871	-1,3	2 036	-14,4
162 024	Neuss, Stadt	24 291	+15,9	7 128	+26,5	38 192	+12,2	10 586	+22,2
162 028	Rommerskirchen	102	-42,0	26	-55,9	257	-39,5	63	-49,2
166 000	Kreis Viersen	11 437	+14,0	2 122	+24,6	20 982	+15,0	3 870	+29,3
166 004	Brüggen	763	+50,8	102	+67,2	1 440	+67,2	190	+102,1
166 008	Grefrath	475	+3,3	27	-32,5	973	+6,6	61	-29,1
166 012	Kempen, Stadt	896	+10,8	49	-7,5	2 302	-2,5	151	-6,2
166 016	Nettetal, Stadt	4 466	+11,8	1 195	+23,8	6 835	+8,3	1 593	+34,0
166 020	Niederkrüchten	316	-18,1	72	-25,0	915	+7,0	230	-13,2
166 024	Schwalmtal
166 028	Tönisvorst, Stadt
166 032	Viersen, Stadt	1 083	+34,0	101	+74,1	1 738	+25,6	161	+57,8
166 036	Willich, Stadt	2 931	+8,8	526	+38,1	6 043	+20,2	1 410	+37,6
170 000	Kreis Wesel	23 391	+0,1	2 715	-11,8	45 450	+3,6	6 059	+1,0
170 004	Alpen	235	-46,0	53	-54,3	592	-34,1	198	-22,0
170 008	Dinslaken, Stadt	1 707	+20,6	225	+144,6	3 155	+9,2	436	+55,2
170 012	Hamminkeln, Stadt	1 285	-4,2	81	+30,6	6 360	+5,5	948	+260,5
170 016	Hünxe	391	+0,8	62	-44,1	484	+11,5	62	-44,1
170 020	Kamp-Lintfort, Stadt	2 007	+15,5	142	+49,5	3 351	+29,2	258	+68,6

Anmerkungen Seite 9

Noch: 2.1 Kapazität und Leistung der Beherbergungsstätten nach Verwaltungsbezirken

Januar 2020

Amtliche Schlüsselnummer	Verwaltungsbezirk	Betriebe		Betten			Mittlere Aufenthaltsdauer ³⁾	
		geöffnete	Veränderung ¹⁾	angebotene	Veränderung ¹⁾	mittlere Auslastung ²⁾	aller Gäste	ausländischer Gäste
	Noch: Kreis Wesel							
170 024	Moers, Stadt	15	+7,1	773	-0,5	31,3	1,5	1,5
170 028	Neukirchen-Vluyn, Stadt	3	-	211	-0,5	32,1	1,6	1,5
170 032	Rheinberg, Stadt	6	-	163	-	19,8	1,8	2,1
170 036	Schermbach	10	-	494	-1,0	30,7	2,0	2,3
170 040	Sonsbeck	6	+20,0	201	+60,8	9,2	2,1	2,0
170 044	Voerde (Niederrhein), Stadt	3	-	151	-	28,3	2,5	1,9
170 048	Wesel, Stadt	13	-	771	+1,3	34,5	1,7	2,2
170 052	Xanten, Stadt	17	-5,6	625	-9,0	27,6	2,0	3,1
100 000	Reg.-Bez. Düsseldorf	1 030	-0,7	83 537	+0,9	38,8	1,9	1,9
	Kreisfreie Städte							
314 000	Bonn	99	+1,0	9 480	-0,2	39,5	1,8	2,0
315 000	Köln	276	-2,1	33 830	-0,1	44,9	1,7	2,0
316 000	Leverkusen	22	-	1 557	+1,6	35,2	1,9	2,1
	Städteregion Aachen	187	+5,6	9 737	+1,4	29,6	2,0	1,9
334 002	Aachen, kreisfreie Stadt	63	-1,6	5 478	-0,3	35,5	1,9	1,9
334 004	Alsdorf, Stadt	6	+50,0	162	+33,9	38,2	3,1	2,3
334 008	Baesweiler, Stadt	3	-25,0	80	-30,4	15,0	2,4	1,6
334 012	Eschweiler, Stadt	13	-	299	-2,0	24,6	1,7	1,5
334 016	Herzogenrath, Stadt	3	-25,0	106	-14,5	29,1	1,7	6,9
334 020	Monschau, Stadt	42	+16,7	1 327	+9,5	22,2	2,2	1,6
334 024	Roetgen	7	-	143	-5,3	15,4	1,5	1,7
334 028	Simmerath	36	+12,5	1 538	+1,7	15,6	3,0	2,2
334 032	Stolberg (Rhld.), Stadt	7	-	278	+1,8	29,4	2,2	2,7
334 036	Würselen, Stadt	7	+16,7	326	+12,4	33,6	2,0	2,1
	Kreis Düren	89	+6,0	4 189	+4,0	23,2	2,5	3,1
358 004	Aldenhoven	2	-	24	-	.	.	.
358 008	Düren, Stadt	13	-7,1	832	+7,1	29,0	1,8	1,9
358 012	Heimbach, Stadt	24	+20,0	1 562	+3,9	22,0	3,4	3,7
358 016	Hürtgenwald	8	+14,3	319	+2,9	23,1	1,8	1,5
358 020	Inden	2	-	46	+4,5	.	.	.
358 024	Jülich, Stadt	8	-11,1	468	-2,1	38,3	2,8	2,4
358 028	Kreuzau	4	+33,3	129	+27,7	14,5	2,4	2,5
358 032	Langerwehe	2	-	22	-	.	.	.
358 036	Linnich, Stadt	2	-33,3	29	-47,3	.	.	.
358 040	Merzenich	1	-	22	-	.	.	.
358 044	Nideggen, Stadt	18	+12,5	605	+7,3	7,9	2,5	3,8
358 048	Niederzier	4	-	104	+3,0	27,9	2,2	2,6
358 052	Nörvenich	1	-	27	-	.	.	.
358 056	Titz	-	-	-	-	-	-	-
358 060	Vettweiß	-	-	-	-	-	-	-
	Rhein-Erft-Kreis	111	-2,6	7 756	+0,8	42,4	3,1	2,6
362 004	Bedburg, Stadt	6	-	346	+2,4	10,0	1,6	2,5
362 008	Bergheim, Stadt	14	-	462	+5,5	32,8	3,6	6,6
362 012	Brühl, Stadt	19	-	2 743	+0,2	50,8	3,2	1,4
362 016	Elsdorf, Stadt	4	-20,0	93	-9,7	16,1	2,5	9,5
362 020	Erfstadt, Stadt	7	-22,2	161	-7,5	24,2	2,7	3,4
362 024	Frechen, Stadt	13	+18,2	796	+5,7	28,8	1,6	1,8
362 028	Hürth, Stadt	14	-17,6	1 565	+2,2	60,5	4,9	4,3
362 032	Kerpen, Stadt	19	+5,6	950	+1,1	32,0	2,7	1,9
362 036	Pulheim, Stadt	10	+11,1	379	-0,3	29,0	1,8	1,9
362 040	Wesseling, Stadt	5	-16,7	261	-12,1	25,3	2,0	2,0
	Kreis Euskirchen	141	+7,6	6 582	+13,3	18,9	2,5	3,1
366 004	Bad Münstereifel, Stadt	19	+5,6	982	+58,6	13,5	2,1	1,5
366 008	Blankenheim	21	+5,0	668	+2,9	18,4	2,4	3,0
366 012	Dahlem	12	+20,0	1 298	+22,6	18,8	3,4	5,5
366 016	Euskirchen, Stadt	14	+27,3	585	+7,9	33,9	1,6	1,4
366 020	Hellenthal	21	-	438	-13,8	8,1	2,1	2,1
366 024	Kall	11	+10,0	485	-	25,5	2,3	1,9
366 028	Mechemich, Stadt	9	-10,0	214	-8,5	.	.	.
366 032	Nettersheim	8	-11,1	583	+0,3	18,2	5,8	21,7
366 036	Schleiden, Stadt	20	+25,0	1 178	+18,5	14,0	2,4	2,9
366 040	Weilerswist	1	-	18	-	.	.	.
366 044	Zülpich, Stadt	5	-	133	+12,7	59,2	5,2	1,6

Anmerkungen Seite 9

Noch: 2.1 Kapazität und Leistung der Beherbergungsstätten nach Verwaltungsbezirken

Januar 2020

Amtliche Schlüsselnummer	Verwaltungsbezirk	Ankünfte				Übernachtungen			
		aller Gäste	Veränderung ¹⁾	ausländischer Gäste	Veränderung ¹⁾	aller Gäste	Veränderung ¹⁾	ausländischer Gäste	Veränderung ¹⁾
	Noch: Kreis Wesel								
170 024	Moers, Stadt	5 073	+2,4	760	-15,9	7 702	-1,7	1 115	-30,1
170 028	Neukirchen-Vluyn, Stadt	1 293	-19,8	148	-32,7	2 061	-17,8	216	-28,7
170 032	Rheinberg, Stadt	556	-20,8	170	-30,6	1 001	-27,0	360	-40,8
170 036	Schermbach	2 384	-13,5	145	-38,3	4 663	+2,2	338	-17,4
170 040	Sonsbeck	420	x	40	+344,4	878	+153,0	81	+179,3
170 044	Voerde (Niederrhein), Stadt	537	+8,9	40	+17,6	1 324	+14,3	74	+21,3
170 048	Wesel, Stadt	4 781	-1,3	720	-7,5	8 304	+4,5	1 569	+5,7
170 052	Xanten, Stadt	2 722	+4,4	129	-27,1	5 575	+5,0	404	-9,6
100 000	Reg.-Bez. Düsseldorf	530 728	+2,2	151 342	-1,8	997 369	+1,3	284 847	-3,4
	Kreisfreie Städte								
314 000	Bonn	62 760	+3,5	9 639	-7,6	112 949	+3,4	19 652	-1,8
315 000	Köln	271 741	-1,2	82 611	-11,1	467 939	-3,6	163 193	-11,2
316 000	Leverkusen	8 849	-2,5	2 299	-3,5	16 733	-3,7	4 757	-6,2
	Städteregion Aachen	44 442	-0,2	12 397	-0,4	88 538	-2,0	23 336	-3,3
334 002	Aachen, kreisfreie Stadt	32 212	-3,4	9 953	-0,7	60 391	-8,5	18 772	-5,0
334 004	Alsdorf, Stadt	550	+35,1	30	-16,7	1 714	+131,9	68	-11,7
334 008	Baesweiler, Stadt	147	-61,7	9	-89,2	355	-56,3	14	-92,3
334 012	Eschweiler, Stadt	1 306	+3,3	183	-30,4	2 284	-10,1	282	-45,7
334 016	Herzogenrath, Stadt	553	-19,4	9	+125,0	955	-15,0	62	+93,8
334 020	Monschau, Stadt	3 848	+15,1	1 316	+13,4	8 650	+20,9	2 169	+23,0
334 024	Roetgen	526	+9,6	97	-1,0	787	+7,8	163	-8,9
334 028	Simmerath	2 490	+22,7	440	+7,1	7 584	+16,1	952	-8,2
334 032	Stolberg (Rhld.), Stadt	1 126	+41,8	143	+18,2	2 473	+36,1	393	+70,9
334 036	Würselen, Stadt	1 684	-6,1	217	-13,9	3 345	+15,0	461	+31,0
358 000	Kreis Düren	12 278	+5,2	2 443	+0,3	30 141	+2,9	7 480	-12,3
358 004	Aldenhoven
358 008	Düren, Stadt	4 147	+4,3	603	-17,4	7 450	+8,8	1 160	-14,1
358 012	Heimbach, Stadt	3 055	+16,5	1 420	+14,8	10 539	-6,1	5 221	-13,3
358 016	Hürtgenwald	1 054	+40,9	73	-3,9	1 866	+19,2	109	-33,1
358 020	Inden
358 024	Jülich, Stadt	1 872	-5,6	185	-25,7	5 288	+37,0	451	-18,6
358 028	Kreuzau	229	+55,8	4	+100,0	540	+35,7	10	+400,0
358 032	Langerwehe
358 036	Linnich, Stadt
358 040	Merzenich
358 044	Nideggen, Stadt	960	-18,5	105	+9,4	2 407	-20,2	400	+23,8
358 048	Niederzier	388	+5,1	22	+340,0	848	-1,9	57	+338,5
358 052	Nörvenich
358 056	Titz	-	-	-	-	-	-	-	-
358 060	Vettweiß	-	-	-	-	-	-	-	-
362 000	Rhein-Erft-Kreis	32 049	-1,1	5 542	+0,7	99 015	-2,7	14 212	+16,0
362 004	Bedburg, Stadt	624	-28,4	95	+48,4	988	-31,2	235	-31,5
362 008	Bergheim, Stadt	1 290	+37,5	257	+29,1	4 621	+30,0	1 695	+114,6
362 012	Brühl, Stadt	12 818	-1,7	2 127	-10,6	41 192	-4,6	3 000	-13,2
362 016	Elsdorf, Stadt	183	-15,7	16	-15,8	463	-17,6	152	+52,0
362 020	Erfstadt, Stadt	404	-26,9	7	-12,5	1 101	-16,1	24	+20,0
362 024	Frechen, Stadt	4 389	-4,0	688	-9,5	7 042	-13,5	1 234	-28,5
362 028	Hürth, Stadt	5 922	+7,2	1 421	+17,1	28 941	+4,1	6 104	+43,0
362 032	Kerpen, Stadt	3 445	-7,7	543	+12,0	9 228	-4,1	1 020	+25,6
362 036	Pulheim, Stadt	1 940	+10,3	255	+2,0	3 395	+0,1	480	+1,5
362 040	Wesseling, Stadt	1 034	-14,4	133	+5,6	2 044	-26,3	268	+3,1
366 000	Kreis Euskirchen	16 034	+24,3	1 649	+45,4	39 575	+5,8	5 161	+84,7
366 004	Bad Münstereifel, Stadt	2 040	+6,5	101	+80,4	4 225	-10,8	156	+28,9
366 008	Blankenheim	1 794	+45,1	44	-12,0	4 353	+38,4	133	+34,3
366 012	Dahlem	2 268	+95,9	540	+201,7	7 616	+139,5	2 948	+251,0
366 016	Euskirchen, Stadt	3 898	+23,5	546	-2,7	6 144	+18,6	763	+3,5
366 020	Hellenthal	558	+4,1	39	-30,4	1 185	+24,7	80	-27,3
366 024	Kall	1 632	+18,5	50	+25,0	3 795	+27,0	95	-
366 028	Mechemich, Stadt
366 032	Nettersheim	593	-25,8	3	-25,0	3 418	-62,9	65	-5,8
366 036	Schleiden, Stadt	2 154	+26,6	274	+146,8	5 226	+13,1	801	+77,6
366 040	Weilerswist
366 044	Zülpich, Stadt	492	+32,3	11	+10,0	2 554	+31,5	18	+12,5

Noch: 2.1 Kapazität und Leistung der Beherbergungsstätten nach Verwaltungsbezirken

Januar 2020

Amtliche Schlüsselnummer	Verwaltungsbezirk	Betriebe		Betten			Mittlere Aufenthaltsdauer ³⁾	
		geöffnete	Veränderung ¹⁾	angebotene	Veränderung ¹⁾	mittlere Auslastung ²⁾	aller Gäste	ausländischer Gäste
370 000	Kreis Heinsberg	50	-2,0	1 498	+3,2	30,3	2,3	2,5
370 004	Erkelenz, Stadt	6	-14,3	206	-6,8	30,7	1,8	2,5
370 008	Gangelt	2	-33,3	29	-35,6	.	.	.
370 012	Geilenkirchen, Stadt	3	-	133	-0,7	18,7	2,2	2,5
370 016	Heinsberg, Stadt	4	-	89	-17,6	56,3	1,6	2,0
370 020	Hückelhoven, Stadt	5	-	154	-	22,0	1,6	2,2
370 024	Selfkant	1	-	-	-	-	-	-
370 028	Übach-Palenberg, Stadt	3	+50,0	207	+97,1	21,3	2,7	2,1
370 032	Waldfeucht	2	-	30	-	.	.	.
370 036	Wassenberg, Stadt	13	-	175	-2,8	17,3	2,1	1,7
370 040	Wegberg, Stadt	11	-	475	-	40,2	3,0	3,5
374 000	Oberbergischer Kreis	99	-	5 683	+1,2	31,8	3,3	1,9
374 004	Bergneustadt, Stadt	7	-12,5	484	-	18,0	1,9	1,7
374 008	Engelskirchen	7	+16,7	432	+8,3	67,8	9,2	1,9
374 012	Gummersbach, Stadt	13	-	815	-1,7	33,0	2,0	1,8
374 016	Hückeswagen, Stadt	4	-20,0	181	-	16,6	1,6	2,7
374 020	Lindlar	15	+7,1	454	+8,4	22,5	2,7	2,3
374 024	Marienheide	2	-	145	-	.	.	.
374 028	Morsbach	1	-	48	-	.	.	.
374 032	Nümbrecht	7	-	839	-	52,9	5,0	2,6
374 036	Radevormwald, Stadt	9	-	620	-	28,9	2,9	1,4
374 040	Reichshof	8	-11,1	388	-5,1	41,2	13,2	5,0
374 044	Waldbrohl, Stadt	6	-	547	+0,4	8,6	2,4	2,3
374 048	Wiehl, Stadt	8	-	399	+0,3	20,3	2,0	1,7
374 052	Wipperfürth, Stadt	12	+9,1	331	+9,6	19,8	2,6	1,9
378 000	Rhein.-Berg. Kreis	68	-5,6	3 560	-2,6	35,7	2,4	2,4
378 004	Bergisch Gladbach, Stadt	17	-5,6	1 157	-3,5	37,3	1,9	2,1
378 008	Burscheid, Stadt	4	-20,0	149	-19,5	25,1	1,7	1,7
378 012	Kürten	8	-11,1	211	-5,8	15,9	2,6	1,9
378 016	Leichlingen (Rhld.), Stadt	8	-	488	+1,2	65,0	8,2	4,6
378 020	Odenthal	6	-	420	-0,5	29,9	1,8	1,5
378 024	Overath, Stadt	10	+11,1	336	+4,0	24,4	2,7	3,5
378 028	Rösrath, Stadt	6	-14,3	303	-3,2	39,4	1,8	1,8
378 032	Wermelskirchen, Stadt	9	-10,0	496	-2,4	24,3	1,7	2,1
382 000	Rhein-Sieg-Kreis	136	-4,9	8 844	-7,0	32,4	2,1	2,2
382 004	Alfter	5	-	182	-0,5	35,6	2,5	1,9
382 008	Bad Honnef, Stadt	12	-	1 086	+8,5	25,9	2,0	3,0
382 012	Bornheim, Stadt	13	-7,1	509	-8,8	26,0	2,1	2,5
382 016	Eitorf	3	-	298	-4,5	27,6	2,1	3,4
382 020	Hennef (Sieg), Stadt	12	-	1 050	+0,2	44,5	4,3	1,9
382 024	Königswinter, Stadt	22	-4,3	1 845	+1,3	31,3	1,7	1,5
382 028	Lohmar, Stadt	6	-14,3	207	-2,4	18,7	1,6	2,5
382 032	Meckenheim, Stadt	4	-	192	-2,5	34,4	2,0	2,2
382 036	Much	4	-33,3	305	-18,7	.	.	.
382 040	Neunkirchen-Seelscheid	1	-50,0	15	-31,8	.	.	.
382 044	Niederkassel, Stadt	5	-	210	-1,9	33,5	1,9	2,6
382 048	Rheinbach, Stadt	6	-	302	-	36,2	1,8	1,7
382 052	Ruppichterath	1	-	25	-	.	.	.
382 056	Sankt Augustin, Stadt	3	-	132	+4,8	33,4	1,8	2,2
382 060	Siegburg, Stadt	13	-13,3	875	-3,2	36,8	2,1	3,4
382 064	Swisttal	5	-	317	-65,1	32,7	3,9	1,3
382 068	Troisdorf, Stadt	9	-	740	+2,5	42,1	1,8	2,2
382 072	Wachtberg	4	-	246	-2,0	19,3	2,1	1,7
382 076	Windeck	8	+14,3	308	-7,2	13,5	1,7	1,7
300 000	Reg.-Bez. Köln	1 278	+0,4	92 716	+0,5	37,0	2,0	2,1
512 000	Kreisfreie Städte							
512 000	Bottrop	11	-8,3	555	-10,3	29,8	2,1	1,7
513 000	Gelsenkirchen	22	-	2 143	-0,1	39,3	2,8	2,0
515 000	Münster	76	-	8 546	+7,4	35,3	2,0	1,8

Anmerkungen Seite 9

Noch: 2.1 Kapazität und Leistung der Beherbergungsstätten nach Verwaltungsbezirken

Januar 2020

Amtliche Schlüsselnummer	Verwaltungsbezirk	Ankünfte				Übernachtungen			
		aller Gäste	Veränderung ¹⁾	ausländischer Gäste	Veränderung ¹⁾	aller Gäste	Veränderung ¹⁾	ausländischer Gäste	Veränderung ¹⁾
370 000	Kreis Heinsberg	6 765	+17,3	865	+22,3	15 431	+1,1	2 200	+6,7
370 004	Erkelenz, Stadt	1 062	+6,6	141	-16,1	1 963	-11,7	347	-33,3
370 008	Gangelt
370 012	Geilenkirchen, Stadt	348	-9,4	126	-5,3	770	-25,6	313	-30,0
370 016	Heinsberg, Stadt	1 115	+67,7	223	+81,3	1 835	+64,1	447	+129,2
370 020	Hückelhoven, Stadt	701	-14,0	64	-33,3	1 118	-22,1	140	-24,7
370 024	Selfkant	-	-	-	-	-	-	-	-
370 028	Übach-Palenberg, Stadt	508	+56,8	21	x	1 369	+25,3	44	x
370 032	Waldfeucht
370 036	Wassenberg, Stadt	792	+33,6	100	+150,0	1 645	+39,1	172	+123,4
370 040	Wegberg, Stadt	1 966	+24,7	129	+92,5	5 911	-1,2	456	+58,9
374 000	Oberbergischer Kreis	16 791	+1,6	1 692	+18,8	55 659	+2,2	3 285	-0,7
374 004	Bergneustadt, Stadt	1 438	+43,5	67	+26,4	2 700	+46,3	112	+13,1
374 008	Engelskirchen	987	-11,0	20	-25,9	9 086	-0,9	37	-67,8
374 012	Gummersbach, Stadt	4 212	-2,2	1 035	+17,9	8 318	-2,3	1 820	+0,5
374 016	Hückeswagen, Stadt	644	-13,1	32	-45,8	1 051	-34,7	87	-40,4
374 020	Lindlar	1 219	+8,5	175	x	3 269	-1,3	408	+113,6
374 024	Marienheide
374 028	Morsbach
374 032	Nümbrecht	2 761	+4,8	5	-79,2	13 758	+14,7	13	-73,5
374 036	Radevormwald, Stadt	1 842	+8,9	12	+100,0	5 277	+6,9	17	+183,3
374 040	Reichshof	362	-28,5	5	-44,4	4 768	-17,9	25	+8,7
374 044	Waldbrohl, Stadt	599	+2,6	38	+40,7	1 453	+10,5	87	-14,7
374 048	Wiehl, Stadt	1 244	-11,8	132	-10,2	2 537	+3,8	226	-23,6
374 052	Wipperfürth, Stadt	756	+0,5	62	-11,4	1 980	-4,2	118	-32,6
378 000	Rhein.-Berg. Kreis	16 195	+0,9	1 828	-18,1	38 552	-1,5	4 330	-14,4
378 004	Bergisch Gladbach, Stadt	6 843	+8,7	1 020	-16,5	13 209	+2,0	2 147	-16,7
378 008	Burscheid, Stadt	643	-18,0	125	-4,6	1 064	-22,8	212	-9,8
378 012	Kürten	377	-30,1	18	-52,6	998	-24,3	34	-73,2
378 016	Leichlingen (Rhld.), Stadt	1 194	+25,0	128	+30,6	9 836	+0,9	587	-7,1
378 020	Odenthal	2 142	-3,1	62	-28,7	3 899	-3,3	92	-37,0
378 024	Overath, Stadt	925	+9,9	213	-26,8	2 474	+44,7	744	+3,2
378 028	Rösrath, Stadt	1 867	-10,8	135	-33,2	3 332	-14,7	243	-18,5
378 032	Wermelskirchen, Stadt	2 204	-5,8	127	-22,1	3 740	-8,6	271	-15,8
382 000	Rhein-Sieg-Kreis	40 628	+0,3	4 773	-4,6	86 880	+3,8	10 556	+7,3
382 004	Alfter	792	+2,1	30	-16,7	1 971	-0,8	57	-55,8
382 008	Bad Honnef, Stadt	4 322	-7,9	370	-16,7	8 737	+2,1	1 101	+8,8
382 012	Bornheim, Stadt	1 803	+4,8	204	+25,9	3 815	-5,8	513	+20,4
382 016	Eitorf	1 145	-1,8	78	+56,0	2 391	+2,0	262	+204,7
382 020	Hennef (Sieg), Stadt	3 369	-1,3	230	-25,1	14 383	-1,5	433	-27,1
382 024	Königswinter, Stadt	10 146	+14,6	1 353	+26,4	17 191	+17,9	2 074	+15,1
382 028	Lohmar, Stadt	744	-28,7	61	-44,5	1 184	-25,3	154	-32,5
382 032	Meckenheim, Stadt	1 004	+6,6	120	+26,3	2 011	+10,0	260	+50,3
382 036	Much
382 040	Neunkirchen-Seelscheid
382 044	Niederkassel, Stadt	1 104	-6,8	273	+14,2	2 137	-2,1	716	+19,5
382 048	Rheinbach, Stadt	1 885	-1,8	403	+60,6	3 389	+9,3	703	+83,1
382 052	Ruppichteroth
382 056	Sankt Augustin, Stadt	772	+9,0	37	+76,2	1 366	+10,5	81	+58,8
382 060	Siegburg, Stadt	4 835	-12,0	655	-5,8	9 919	-4,0	2 200	+26,7
382 064	Swisttal	817	-15,7	96	-2,0	3 211	-14,2	127	-1,6
382 068	Troisdorf, Stadt	5 141	+16,2	687	-38,0	9 474	+12,3	1 525	-24,3
382 072	Wachtberg	686	-2,0	50	+13,6	1 469	-1,2	85	-26,1
382 076	Windeck	734	+15,0	13	-13,3	1 265	+7,8	22	+15,8
300 000	Reg.-Bez. Köln	528 532	+0,7	125 738	-8,0	1051 412	-1,1	258 162	-6,7
512 000	Kreisfreie Städte	2 393	+7,9	339	+2,4	5 048	-7,3	592	-21,7
513 000	Bottrop	9 519	+2,4	1 530	-20,7	26 182	-2,4	3 048	-21,7
515 000	Gelsenkirchen	46 943	+9,8	3 830	+13,8	92 952	+9,3	6 783	+20,5
	Münster								

Noch: 2.1 Kapazität und Leistung der Beherbergungsstätten nach Verwaltungsbezirken

Januar 2020

Amtliche Schlüsselnummer	Verwaltungsbezirk	Betriebe		Betten			Mittlere Aufenthaltsdauer ³⁾	
		geöffnete	Veränderung ¹⁾	angebotene	Veränderung ¹⁾	mittlere Auslastung ²⁾	aller Gäste	ausländischer Gäste
554 000	Kreis Borken	118	-5,6	5 031	-0,8	25,9	1,9	1,7
554 004	Ahaus, Stadt	13	—	494	-2,0	22,5	2,0	2,2
554 008	Bocholt, Stadt	14	—	607	+15,8	32,1	2,2	2,0
554 012	Borken, Stadt	14	-6,7	619	-11,8	31,8	2,3	4,8
554 016	Gescher, Stadt	4	—	130	+3,2	33,7	1,6	1,4
554 020	Gronau (Westf.), Stadt	16	-5,9	742	+0,1	28,0	2,0	2,1
554 024	Heek	2	—	179	—	.	.	.
554 028	Heiden	3	—	119	—	11,0	1,9	1,7
554 032	Isselburg, Stadt	5	—	145	+5,1	29,8	1,7	1,5
554 036	Legden	5	—	584	+3,2	22,6	1,7	1,0
554 040	Raesfeld	5	—	132	—	21,4	1,7	3,6
554 044	Reken	10	-9,1	333	—	13,3	1,8	1,8
554 048	Rhede, Stadt	5	—	82	-1,2	27,5	1,6	1,0
554 052	Schöppingen	6	-14,3	214	-8,5	16,6	1,7	1,9
554 056	Stadtlohn, Stadt	3	—	41	-4,7	.	.	.
554 060	Südlohn	3	—	166	+5,1	25,9	1,9	1,8
554 064	Velen, Stadt	6	-14,3	294	-9,8	18,9	1,3	1,1
554 068	Vreden, Stadt	4	-33,3	150	-9,1	38,3	2,0	1,3
558 000	Kreis Coesfeld	78	+1,3	4 051	+1,8	48,9	4,5	2,5
558 004	Ascheberg	6	—	327	+1,2	18,1	1,8	2,3
558 008	Billerbeck, Stadt	5	-16,7	402	+11,0	37,3	2,1	2,8
558 012	Coesfeld, Stadt	8	—	335	+0,9	43,0	1,8	2,1
558 016	Dülmen, Stadt	14	+7,7	435	+4,1	25,8	2,2	4,0
558 020	Havixbeck	6	—	148	-8,6	10,2	2,5	1,6
558 024	Lüdinghausen, Stadt	9	+12,5	236	+2,6	20,0	1,9	2,0
558 028	Nordkirchen	5	+25,0	1 134	+1,6	.	.	.
558 032	Nottuln	11	—	501	+2,5	20,9	2,1	2,2
558 036	Olfen, Stadt	3	—	56	—	.	.	.
558 040	Rosendahl	3	—	83	—	17,1	1,3	1,0
558 044	Senden	8	-11,1	394	-3,9	20,4	1,7	1,8
562 000	Kreis Recklinghausen	85	-1,2	4 222	-3,2	33,9	2,0	2,3
562 004	Castrop-Rauxel, Stadt	7	—	474	-0,8	33,7	2,0	2,7
562 008	Datteln, Stadt	10	—	365	—	46,1	2,2	2,2
562 012	Dorsten, Stadt	19	—	461	+0,4	26,4	2,4	3,4
562 014	Gladbeck, Stadt	5	—	451	—	38,2	1,7	1,6
562 016	Haltern am See, Stadt	17	+6,3	917	+2,7	21,2	1,9	2,0
562 020	Herten, Stadt	4	—	225	—	30,3	1,5	1,8
562 024	Marl, Stadt	7	-12,5	338	-5,6	30,0	2,0	2,2
562 028	Oer-Erkenschwick, Stadt	5	—	415	-9,8	21,7	2,0	1,4
562 032	Recklinghausen, Stadt	8	-11,1	491	-16,1	68,3	2,3	3,7
562 036	Waltrop, Stadt	3	—	85	-1,2	42,1	2,1	3,3
566 000	Kreis Steinfurt	163	-3,0	5 145	-1,6	28,4	2,6	2,4
566 004	Altenberge	4	+33,3	192	+41,2	18,8	1,6	2,0
566 008	Emsdetten, Stadt	11	—	401	-2,7	20,9	2,1	5,2
566 012	Greven, Stadt	13	+8,3	360	+2,0	19,9	1,8	2,9
566 016	Hörstel, Stadt	16	+6,7	387	+6,0	25,9	2,3	3,3
566 020	Hopsten	2	—	22	—	.	.	.
566 024	Horstmar, Stadt	3	—	60	—	37,8	5,2	1,4
566 028	Ibbenbüren, Stadt	12	-20,0	409	-9,5	28,0	1,7	1,7
566 032	Ladbergen	7	-12,5	151	-10,7	28,5	1,4	1,2
566 036	Laer	3	—	76	—	.	.	.
566 040	Lengerich, Stadt	8	—	182	—	21,2	2,3	3,2
566 044	Lienen	6	—	109	—	32,5	5,4	14,4
566 048	Lotte	1	—	14	—	.	.	.
566 052	Metelen	—	—	—	—	—	—	—
566 056	Mettingen	7	—	217	+2,4	50,3	7,7	2,5
566 060	Neuenkirchen	2	—	80	—	.	.	.
566 064	Nordwalde	3	—	162	+6,6	33,8	2,8	—
566 068	Ochtrup, Stadt	4	-20,0	87	-14,7	22,8	1,8	1,5
566 072	Recke	6	—	138	+7,0	19,1	4,7	1,2
566 076	Rheine, Stadt	20	-4,8	770	-7,6	37,1	2,7	1,4
566 080	Saerbeck	5	—	207	-2,4	27,0	2,4	3,0
566 084	Steinfurt, Stadt	7	-12,5	219	-5,2	21,3	2,0	2,7
566 088	Tecklenburg, Stadt	15	-6,3	747	-1,8	32,9	3,8	2,2
566 092	Westerkappeln	3	—	54	+5,9	19,5	2,4	1,3
566 096	Wettringen	5	—	101	-12,9	25,1	2,3	2,3

Anmerkungen Seite 9

Noch: 2.1 Kapazität und Leistung der Beherbergungsstätten nach Verwaltungsbezirken

Januar 2020

Amtliche Schlüsselnummer	Verwaltungsbezirk	Ankünfte				Übernachtungen			
		aller Gäste	Veränderung ¹⁾	ausländischer Gäste	Veränderung ¹⁾	aller Gäste	Veränderung ¹⁾	ausländischer Gäste	Veränderung ¹⁾
554 000	Kreis Borken	20 438	+10,0	4 201	+67,9	39 162	+5,0	7 287	+29,4
554 004	Ahaus, Stadt	1 785	+17,6	231	+1,3	3 497	+21,3	517	-13,1
554 008	Bocholt, Stadt	2 909	-6,1	533	+20,3	6 528	+1,1	1 060	+36,4
554 012	Borken, Stadt	2 496	-6,8	223	+12,1	5 858	-11,0	1 081	+43,4
554 016	Gescher, Stadt	763	-1,4	38	-	1 212	+1,8	54	-14,3
554 020	Gronau (Westf.), Stadt	3 124	+35,5	764	+65,4	6 210	+20,3	1 632	+10,5
554 024	Heek
554 028	Heiden	133	+7,3	28	+33,3	256	-12,6	47	+14,6
554 032	Isselburg, Stadt	809	+40,9	437	+33,6	1 341	+55,6	667	+32,6
554 036	Legden	2 313	+25,0	527	+32,4	3 926	+7,4	546	+0,9
554 040	Raesfeld	510	+23,2	20	-37,5	874	+31,8	72	+30,9
554 044	Reken	652	-40,3	28	-48,1	1 204	-20,4	49	-41,7
554 048	Rhede, Stadt	510	+44,1	52	+477,8	839	+43,2	54	x
554 052	Schöppingen	656	+19,9	33	+26,9	1 101	-7,6	62	+67,6
554 056	Stadtlohn, Stadt
554 060	Südlohn	711	+9,0	89	+23,6	1 334	+9,3	163	-6,9
554 064	Velen, Stadt	1 266	+58,8	1 118	x	1 635	-6,6	1 174	x
554 068	Vreden, Stadt	673	-3,3	64	-34,7	1 342	-6,9	81	-76,3
558 000	Kreis Coesfeld	13 113	+5,7	911	-4,7	59 375	+16,9	2 276	+0,9
558 004	Ascheberg	795	-23,7	92	-44,9	1 444	-15,3	209	-26,9
558 008	Billerbeck, Stadt	2 083	+4,4	189	+94,8	4 377	+4,1	520	+89,8
558 012	Coesfeld, Stadt	2 478	+13,2	121	-2,4	4 376	+25,6	254	+18,7
558 016	Dülmen, Stadt	1 527	+22,4	153	+47,1	3 383	+18,9	613	+145,2
558 020	Havixbeck	183	+67,9	42	+180,0	466	+20,1	67	-38,5
558 024	Lüdinghausen, Stadt	832	-19,6	153	-39,5	1 540	-20,0	309	-51,9
558 028	Nordkirchen
558 032	Nottuln	1 469	+20,7	39	-37,1	3 072	+14,6	87	-30,4
558 036	Olfen, Stadt	468	-1,5	10	-23,1	621	-3,3	10	-23,1
558 040	Rosendahl	1 484	-13,0	93	-19,1	2 487	-5,9	166	-50,0
558 044	Senden
562 000	Kreis Recklinghausen	21 835	+5,2	2 351	-21,3	44 023	+6,5	5 380	-14,4
562 004	Castrop-Rauxel, Stadt	2 380	+3,7	276	+17,4	4 661	+11,6	745	+34,7
562 008	Datteln, Stadt	2 506	+18,7	39	+18,2	5 482	+14,7	86	+43,3
562 012	Dorsten, Stadt	1 698	+0,5	156	-21,6	4 061	+3,1	538	-27,0
562 014	Gladbeck, Stadt	3 051	-1,0	1 074	-13,3	5 287	+4,7	1 709	-5,8
562 016	Haltern am See, Stadt	3 339	-6,4	131	-3,7	6 324	-11,4	259	+5,7
562 020	Herten, Stadt	1 298	+12,5	87	-33,6	1 959	+20,4	160	-17,9
562 024	Marl, Stadt	1 563	+9,5	155	+7,6	3 056	-3,7	348	+46,8
562 028	Oer-Erkenschwick, Stadt	1 408	+75,6	22	+120,0	2 793	+103,1	30	+87,5
562 032	Recklinghausen, Stadt	4 099	-1,3	376	-53,8	9 349	+2,8	1 388	-40,2
562 036	Waltrop, Stadt	493	+2,3	35	-25,5	1 051	+6,7	117	+10,4
566 000	Kreis Steinfurt	18 022	+6,5	2 095	+4,0	46 124	+4,3	4 968	-8,5
566 004	Altenberge	709	+73,8	1	x	1 123	+86,9	2	x
566 008	Emsdetten, Stadt	1 260	+27,4	94	+22,1	2 594	+25,8	490	+50,8
566 012	Greven, Stadt	1 451	-3,5	105	-	2 560	+5,2	303	+122,8
566 016	Hörstel, Stadt	1 459	+15,0	161	+15,8	3 291	+13,5	528	+8,6
566 020	Hopsten
566 024	Horstmar, Stadt	136	-4,9	14	+100,0	704	+0,7	20	+185,7
566 028	Ibbenbüren, Stadt	2 061	-5,2	206	-7,6	3 559	-8,1	354	-2,5
566 032	Ladbergen	836	+17,1	131	+31,0	1 208	+17,6	156	+17,3
566 036	Laer
566 040	Lengerich, Stadt	524	+1,6	74	-25,3	1 198	-19,5	236	-58,9
566 044	Lienen	207	+14,4	45	-21,1	1 124	-19,2	646	-33,3
566 048	Lotte
566 052	Metelen	-	-	-	-	-	-	-	-
566 056	Mettingen	440	-2,9	44	+25,7	3 403	-10,2	111	+37,0
566 060	Neuenkirchen
566 064	Nordwalde	599	-16,5	-	-100,0	1 695	+1,1	-	-100,0
566 068	Ochtrup, Stadt	349	-2,0	31	-44,6	615	+24,0	47	-38,2
566 072	Recke	180	+22,4	5	-80,0	845	+52,0	6	-90,0
566 076	Rheine, Stadt	3 240	-4,0	765	+2,3	8 633	+2,5	1 106	-10,0
566 080	Saerbeck	722	-0,6	23	-4,2	1 730	+6,1	70	+75,0
566 084	Steinfurt, Stadt	707	+8,3	51	+41,7	1 447	-1,0	139	+44,8
566 088	Tecklenburg, Stadt	1 995	+22,5	208	+20,2	7 611	-0,3	450	+12,5
566 092	Westerkappeln	137	-4,9	7	-63,2	326	-34,8	9	-95,8
566 096	Wettringen	606	+35,3	82	+173,3	1 380	+74,7	191	+151,3

Noch: 2.1 Kapazität und Leistung der Beherbergungsstätten nach Verwaltungsbezirken

Januar 2020

Amtliche Schlüsselnummer	Verwaltungsbezirk	Betriebe		Betten			Mittlere Aufenthaltsdauer ³⁾	
		geöffnete	Veränderung ¹⁾	angebotene	Veränderung ¹⁾	mittlere Auslastung ²⁾	aller Gäste	ausländischer Gäste
570 000	Kreis Warendorf	85	+3,7	3 160	+9,2	30,5	2,9	3,9
570 004	Ahlen, Stadt	7	–	281	–4,1	26,2	2,4	5,6
570 008	Beckum, Stadt	8	+14,3	259	+17,7	22,7	2,4	2,5
570 012	Beelen	3	–	56	–	22,2	2,4	3,4
570 016	Drensteinfurt, Stadt	4	–	86	–	23,8	1,6	7,5
570 020	Ennigerloh, Stadt	5	–	146	–	26,3	1,8	2,1
570 024	Everswinkel	4	–20,0	77	–42,1	18,7	2,6	2,1
570 028	Oelde, Stadt	10	–	375	–1,1	31,8	3,0	6,8
570 032	Ostbevern	6	+20,0	320	+188,3	18,6	1,4	1,6
570 036	Sassenberg, Stadt	6	–	92	+2,2	13,5	2,7	2,7
570 040	Sendenhorst, Stadt	7	–	337	+0,9	55,9	6,5	2,3
570 044	Telgte, Stadt	5	–	277	–	57,6	5,7	1,5
570 048	Wadersloh	5	+25,0	103	+51,5	19,9	2,6	19,0
570 052	Warendorf, Stadt	15	+7,1	751	+7,3	23,6	2,1	2,5
500 000	Reg.-Bez. Münster	638	–1,5	32 853	+1,9	34,0	2,4	2,1
711 000	Kreisfreie Stadt Bielefeld	57	+1,8	4 330	+0,6	36,2	1,7	2,0
754 000	Kreis Gütersloh	94	–4,1	3 972	–2,9	29,9	2,0	2,1
754 004	Borgholzhausen, Stadt	1	–	12	–	–	–	–
754 008	Gütersloh, Stadt	19	–9,5	1 107	–4,0	35,7	2,5	2,3
754 012	Halle (Westf.), Stadt	8	–	477	–	29,8	1,6	1,8
754 016	Harsewinkel, Stadt	7	–12,5	492	–2,6	29,2	2,0	2,1
754 020	Herzebrock-Clarholz	3	–	97	–	30,2	2,2	2,4
754 024	Langenberg	1	–	30	–	–	–	–
754 028	Rheda-Wiedenbrück, Stadt	15	–	587	–	30,9	1,8	2,2
754 032	Rietberg, Stadt	6	–	238	–	28,0	1,7	1,9
754 036	Schloß Holte-Stukenbrock, Stadt	16	–	425	–4,5	23,0	2,8	1,7
754 040	Steinhagen	4	–	139	–	22,0	1,6	1,7
754 044	Verl, Stadt	5	–	68	–4,2	–	–	–
754 048	Versmold, Stadt	5	–	143	+2,1	17,8	1,7	1,4
754 052	Werther (Westf.), Stadt	4	–20,0	157	–20,7	28,9	1,7	1,4
758 000	Kreis Herford	47	–6,0	2 358	–3,3	33,2	3,9	2,2
758 004	Bünde, Stadt	6	–	188	–	28,5	2,5	2,6
758 008	Enger, Stadt	–	–	–	–	–	–	–
758 012	Herford, Stadt	11	–8,3	317	–11,0	28,5	2,0	2,0
758 016	Hiddenhausen	3	–25,0	195	–13,3	–	–	–
758 020	Kirchlengern	1	–	17	–	–	–	–
758 024	Löhne, Stadt	6	–	366	–	82,5	18,9	5,2
758 028	Rödinghausen	6	–	292	+5,4	27,9	2,4	1,0
758 032	Spenge, Stadt	3	–	171	–5,5	26,5	3,4	–
758 036	Vlotho, Stadt	11	–8,3	812	–2,1	21,0	4,3	1,6
762 000	Kreis Höxter	109	–1,8	5 665	–3,3	39,5	5,1	2,6
762 004	Bad Driburg, Stadt	30	–	2 579	–2,6	59,6	8,7	2,3
762 008	Beverungen, Stadt	17	+6,3	493	+4,2	16,3	2,2	2,5
762 012	Borgentreich, Stadt	–	–100,0	–	–100,0	–	–	–
762 016	Brakel, Stadt	7	+16,7	265	+29,9	11,1	2,6	1,9
762 020	Höxter, Stadt	18	–5,3	798	–9,9	34,8	3,7	2,8
762 024	Marienmünster, Stadt	5	–16,7	124	–16,8	8,2	3,0	3,0
762 028	Nieheim, Stadt	7	–	474	–	10,3	3,5	5,9
762 032	Steinheim, Stadt	4	–	120	–	19,3	1,8	1,1
762 036	Warburg, Stadt	16	–5,9	580	–13,3	29,1	2,0	1,6
762 040	Willebadessen, Stadt	5	+25,0	232	+20,8	25,8	2,8	2,0
766 000	Kreis Lippe	163	–5,8	8 479	–4,8	36,3	3,9	2,8
766 004	Augustdorf	2	–	56	–	–	–	–
766 008	Bad Salzuflen, Stadt	48	–9,4	3 622	–5,1	48,4	4,8	2,2
766 012	Barntrop, Stadt	2	–	27	–	–	–	–
766 016	Blomberg, Stadt	5	–16,7	217	–31,5	24,2	3,9	3,4
766 020	Detmold, Stadt	15	–	681	–0,4	29,8	1,8	2,0
766 024	Dörentrup	6	–25,0	226	–21,0	19,4	2,8	5,5
766 028	Extertal	7	–12,5	194	–26,5	13,4	2,2	1,8
766 032	Horn-Bad Meinberg, Stadt	28	–6,7	2 070	–0,1	36,6	4,8	6,3

Anmerkungen Seite 9

Noch: 2.1 Kapazität und Leistung der Beherbergungsstätten nach Verwaltungsbezirken

Januar 2020

Amtliche Schlüsselnummer	Verwaltungsbezirk	Ankünfte				Übernachtungen			
		aller Gäste	Veränderung ¹⁾	ausländischer Gäste	Veränderung ¹⁾	aller Gäste	Veränderung ¹⁾	ausländischer Gäste	Veränderung ¹⁾
570 000	Kreis Warendorf	10 132	+11,2	1 089	-10,4	29 115	-6,3	4 270	-14,8
570 004	Ahlen, Stadt	969	-14,9	131	-	2 281	-14,0	731	+70,8
570 008	Beckum, Stadt	760	-0,4	152	+4,8	1 823	+1,1	387	-16,6
570 012	Beelen	144	-24,6	32	+113,3	351	-32,1	108	+42,1
570 016	Drensteinfurt, Stadt	323	-11,5	6	-76,9	505	+7,2	45	-47,1
570 020	Ennigerloh, Stadt	633	+5,5	147	+25,6	1 159	-2,1	316	+56,4
570 024	Everswinkel	151	-19,7	11	-31,3	386	-42,5	23	-39,5
570 028	Oelde, Stadt	1 066	-19,6	257	-38,7	3 247	-35,2	1 744	-34,6
570 032	Ostbevern	1 154	+374,9	9	+80,0	1 619	+254,3	14	-44,0
570 036	Sassenberg, Stadt	326	+24,4	19	-13,6	869	-37,9	51	-7,3
570 040	Sendenhorst, Stadt	900	+4,5	45	-2,2	5 841	+1,9	102	-29,7
570 044	Telgte, Stadt	872	-0,1	62	+40,9	4 945	+4,8	96	+33,3
570 048	Wadersloh	249	+164,9	6	+20,0	635	+72,1	114	+86,9
570 052	Warendorf, Stadt	2 585	+17,2	212	-5,8	5 454	-10,3	539	-22,1
500 000	Reg.-Bez. Münster	142 395	+7,8	16 346	+6,8	341 981	+6,2	34 604	-0,8
711 000	Kreisfreie Stadt Bielefeld	27 450	+4,5	4 322	+10,9	47 492	-0,8	8 434	+0,3
754 000	Kreis Gütersloh	17 726	-3,5	2 591	-17,0	36 294	-4,1	5 317	-19,8
754 004	Borgholzhausen, Stadt	-	-	-	-	-	-	-	-
754 008	Gütersloh, Stadt	4 899	-18,0	877	-35,5	12 153	-14,4	1 984	-33,6
754 012	Halle (Westf.), Stadt	2 462	+18,3	212	+11,6	4 057	-1,7	371	-6,8
754 016	Harsewinkel, Stadt	2 183	+2,0	626	-15,5	4 403	+7,3	1 308	-13,1
754 020	Herzebrock-Clarholz	407	+10,3	59	+3,5	909	+12,1	140	-20,9
754 024	Langenberg
754 028	Rheda-Wiedenbrück, Stadt	3 158	-1,6	221	+6,8	5 591	+9,7	488	+42,7
754 032	Rietberg, Stadt	1 250	-5,0	80	-33,9	2 068	-1,6	154	-26,3
754 036	Schloß Holte-Stukenbrock, Stadt	1 145	+1,6	41	-51,8	3 217	+1,3	69	-83,6
754 040	Steinhagen	578	+3,0	197	x	946	-18,6	328	x
754 044	Verl, Stadt
754 048	Versmold, Stadt	477	+8,9	9	-75,0	821	+6,2	13	-81,2
754 052	Werther (Westf.), Stadt	734	+3,2	211	-29,7	1 223	-0,7	290	-36,1
758 000	Kreis Herford	6 304	-10,4	410	-23,5	24 627	-7,9	912	-28,8
758 004	Bünde, Stadt	671	-3,2	61	-29,9	1 645	-6,1	156	-32,5
758 008	Enger, Stadt	-	-	-	-	-	-	-	-
758 012	Herford, Stadt	1 695	+0,8	199	-11,6	3 325	+9,2	405	-29,7
758 016	Hiddenhausen
758 020	Kirchlengern
758 024	Löhne, Stadt	496	-7,8	32	+23,1	9 385	+1,4	165	+37,5
758 028	Rödinghausen	1 039	-5,4	4	-69,2	2 523	-17,3	4	-93,9
758 032	Spenge, Stadt	417	+64,2	-	-100,0	1 403	+173,5	-	-100,0
758 036	Vlotho, Stadt	1 216	-31,0	47	-50,5	5 172	-30,2	77	-50,3
762 000	Kreis Höxter	13 510	+8,1	666	-10,2	69 532	+3,0	1 746	-9,9
762 004	Bad Driburg, Stadt	5 520	+12,9	81	+30,6	47 992	+1,5	186	-5,1
762 008	Beverungen, Stadt	1 025	-0,5	87	+74,0	2 276	-7,7	218	+103,7
762 012	Borgentreich, Stadt	-	-100,0	-	-	-	-100,0	-	-
762 016	Brakel, Stadt	365	+15,9	32	+255,6	933	+27,6	62	+244,4
762 020	Höxter, Stadt	2 343	+16,1	225	+38,0	8 754	+25,6	630	+82,1
762 024	Marienmünster, Stadt	106	+19,1	16	x	314	+24,6	48	x
762 028	Nieheim, Stadt	434	+158,3	54	+217,6	1 501	+6,9	317	+134,8
762 032	Steinheim, Stadt	393	-22,0	25	+19,0	717	+1,0	28	-64,1
762 036	Warburg, Stadt	2 655	-2,0	94	-19,7	5 187	-4,4	155	-39,0
762 040	Willebadessen, Stadt	669	-8,6	52	-82,7	1 858	-12,3	102	-87,2
766 000	Kreis Lippe	23 697	+4,0	1 761	-1,5	92 788	+0,2	4 906	+10,2
766 004	Augustdorf
766 008	Bad Salzuflen, Stadt	11 161	+12,9	1 072	+28,2	53 099	+4,0	2 352	+22,6
766 012	Barntrup, Stadt
766 016	Blomberg, Stadt	420	-60,0	23	-81,3	1 628	-36,5	78	-77,4
766 020	Detmold, Stadt	3 435	+11,1	225	-33,6	6 301	+6,5	448	-30,9
766 024	Dörentrup	479	-13,7	8	+100,0	1 358	-23,0	44	+388,9
766 028	Extertal	377	-29,0	31	-20,5	819	-68,5	55	-40,9
766 032	Horn-Bad Meinberg, Stadt	4 862	-0,8	174	-38,9	23 445	+1,6	1 103	+23,5

Anmerkungen Seite 9

Noch: 2.1 Kapazität und Leistung der Beherbergungsstätten nach Verwaltungsbezirken

Januar 2020

Amtliche Schlüsselnummer	Verwaltungsbezirk	Betriebe		Betten			Mittlere Aufenthaltsdauer ³⁾	
		geöffnete	Veränderung ¹⁾	angebotene	Veränderung ¹⁾	mittlere Auslastung ²⁾	aller Gäste	ausländischer Gäste
	Noch: Kreis Lippe							
766 036	Kalletal	7	–	143	–23,1	6,1	4,5	15,2
766 040	Lage, Stadt	7	–	165	–0,6	20,4	2,9	8,8
766 044	Lemgo, Stadt	8	–	275	–2,5	20,4	1,6	2,0
766 048	Leopoldshöhe	3	+50,0	40	+8,1	35,2	3,1	4,9
766 052	Lügde, Stadt	11	–	317	+2,9	8,7	2,0	1,7
766 056	Oerlinghausen, Stadt	4	–20,0	157	–7,1	19,5	2,0	1,0
766 060	Schieder-Schwalenberg, Stadt	10	+11,1	289	+19,4	14,6	2,1	3,3
766 064	Schlangen	–	–	–	–	–	–	–
770 000	Kreis Minden-Lübbecke	97	–4,9	6 555	–1,7	52,0	5,2	1,7
770 004	Bad Oeynhausen, Stadt	22	–12,0	3 382	–2,6	71,6	8,0	1,4
770 008	Espelkamp, Stadt	6	–	192	–	31,5	2,3	2,5
770 012	Hille	4	–	147	–	26,2	2,6	2,8
770 016	Hüllhorst	3	–	86	–	.	.	.
770 020	Lübbecke, Stadt	3	–25,0	109	–13,5	.	.	.
770 024	Minden, Stadt	16	–5,9	709	–	30,5	1,6	1,4
770 028	Petershagen, Stadt	12	+20,0	633	+6,4	32,1	5,8	2,8
770 032	Porta Westfalica, Stadt	8	–	336	+0,6	17,2	1,7	2,3
770 036	Preußisch-Oldendorf, Stadt	10	–	583	–4,6	42,6	6,9	4,5
770 040	Rahden, Stadt	4	–20,0	177	–5,3	30,3	3,0	2,1
770 044	Stemwede	9	–10,0	201	–4,7	19,3	1,9	1,4
774 000	Kreis Paderborn	95	–2,1	5 347	–0,7	41,5	2,9	2,5
774 004	Altenbeken	1	–	20	–	.	.	.
774 008	Bad Lippspringe, Stadt	14	–6,7	1 333	–1,4	59,6	4,7	2,8
774 012	Borchen	7	–	264	–	43,5	6,2	3,6
774 016	Büren, Stadt	11	–	429	+1,4	22,4	1,9	1,4
774 020	Delbrück, Stadt	6	–	206	–	28,2	1,6	1,7
774 024	Hövelhof	10	–	284	+0,4	22,4	1,9	2,2
774 028	Lichtenau, Stadt	1	–66,7	16	–82,8	.	.	.
774 032	Paderborn, Stadt	32	+3,2	2 214	+2,4	33,7	1,9	2,4
774 036	Salzkotten, Stadt	2	–	69	–	.	.	.
774 040	Bad Wünnenberg, Stadt	11	–	512	+0,4	63,0	6,7	3,7
700 000	Reg.-Bez. Detmold	662	–3,6	36 706	–2,5	39,5	3,4	2,2
	Kreisfreie Städte							
911 000	Bochum	36	–7,7	3 949	–2,5	36,0	1,8	1,7
913 000	Dortmund	64	–	7 677	+1,9	45,5	1,7	1,8
914 000	Hagen	26	–	1 586	+7,0	43,9	2,6	2,7
915 000	Hamm	23	+4,5	1 440	+15,3	33,4	1,8	1,5
916 000	Herne	9	–	560	–0,2	34,8	1,8	1,5
954 000	Ennepe-Ruhr-Kreis	65	–1,5	3 432	–0,6	38,0	3,0	1,9
954 004	Breckerfeld, Stadt	4	–	183	–1,6	.	.	.
954 008	Ennepetal, Stadt	3	–	220	–	.	.	.
954 012	Gevelsberg, Stadt	3	–	118	+9,3	29,9	1,6	1,6
954 016	Hattingen, Stadt	22	–	1 187	–	42,3	4,3	2,6
954 020	Herdecke, Stadt	4	–	383	–	42,1	2,2	1,7
954 024	Schwelm, Stadt	6	–14,3	331	–8,8	28,2	1,8	1,9
954 028	Sprockhövel, Stadt	7	–	346	–	31,2	1,9	1,1
954 032	Wetter (Ruhr), Stadt	5	–	131	+0,8	20,6	1,4	3,4
954 036	Witten, Stadt	11	–	533	+0,4	29,4	2,1	2,0
958 000	Hochsauerlandkreis	446	–0,7	26 045	–0,4	38,0	3,2	3,1
958 004	Arnsberg, Stadt	26	–	1 431	–0,6	35,4	3,2	1,9
958 008	Bestwig	16	+6,7	750	+4,5	23,6	2,8	2,9
958 012	Brilon, Stadt	29	+16,0	1 040	–10,0	31,1	3,5	2,5
958 016	Eslohe (Sauerland)	21	–	934	–0,4	33,1	4,2	2,9
958 020	Hallenberg, Stadt	11	–	496	–	31,1	2,2	2,5
958 024	Marsberg, Stadt	9	–10,0	234	–11,7	19,8	2,5	2,9
958 028	Medebach, Stadt	24	+14,3	4 001	+2,1	56,4	3,4	3,7
958 032	Meschede, Stadt	25	–	1 131	–2,3	20,8	5,3	1,9
958 036	Olsberg, Stadt	39	–4,9	1 259	–2,9	27,9	2,3	2,0
958 040	Schmallenberg, Stadt	89	–5,3	4 299	–0,3	38,9	3,4	3,0
958 044	Sundern (Sauerland), Stadt	33	–	1 427	+0,3	26,9	2,0	3,6
958 048	Winterberg, Stadt	124	–2,4	9 043	–	38,3	3,0	3,0

Anmerkungen Seite 9

Noch: 2.1 Kapazität und Leistung der Beherbergungsstätten nach Verwaltungsbezirken

Januar 2020

Amtliche Schlüsselnummer	Verwaltungsbezirk	Ankünfte				Übernachtungen			
		aller Gäste	Veränderung ¹⁾	ausländischer Gäste	Veränderung ¹⁾	aller Gäste	Veränderung ¹⁾	ausländischer Gäste	Veränderung ¹⁾
	Noch: Kreis Lippe								
766 036	Kalletal	59	-33,0	12	-	268	+21,3	182	x
766 040	Lage, Stadt	354	+55,9	12	-20,0	1 035	+33,5	105	-22,2
766 044	Lemgo, Stadt	1 079	+0,6	109	+31,3	1 694	+6,5	220	+22,9
766 048	Leopoldshöhe	139	-8,6	24	x	436	+13,2	118	x
766 052	Lügde, Stadt	377	+27,4	13	+44,4	744	+18,3	22	-33,3
766 056	Oerlinghausen, Stadt	471	-	11	+120,0	947	-7,8	11	+120,0
766 060	Schieder-Schwalenberg, Stadt	394	+3,4	38	+46,2	817	-0,7	124	-13,3
766 064	Schlangen	-	-	-	-	-	-	-	-
770 000	Kreis Minden-Lübbecke	20 450	-2,9	1 598	-19,9	105 717	+4,6	2 765	-31,2
770 004	Bad Oeynhausen, Stadt	9 370	+0,7	325	-30,1	75 034	+4,7	470	-35,6
770 008	Espelkamp, Stadt	812	-7,9	81	-14,7	1 905	-18,1	203	-39,9
770 012	Hille	455	+17,6	22	-58,5	1 196	-3,4	61	-60,4
770 016	Hüllhorst
770 020	Lübbecke, Stadt
770 024	Minden, Stadt	4 137	+0,6	646	+2,2	6 516	+0,3	893	-8,4
770 028	Petershagen, Stadt	1 158	-10,2	46	-57,0	6 723	+38,0	130	-57,1
770 032	Porta Westfalica, Stadt	1 094	-24,0	54	-14,3	1 868	-17,1	124	+14,8
770 036	Preußisch-Oldendorf, Stadt	1 112	-7,0	36	-56,6	7 703	+15,1	163	+1,9
770 040	Rahden, Stadt	549	+1,5	28	-31,7	1 662	+0,5	58	-69,3
770 044	Stemwede	697	+2,8	37	-14,0	1 343	-11,8	50	-78,5
774 000	Kreis Paderborn	23 374	-0,9	2 810	+3,2	68 265	+2,1	6 916	-12,4
774 004	Altenbeken
774 008	Bad Lippspringe, Stadt	5 302	-7,2	168	-12,5	24 658	-3,2	471	+3,7
774 012	Borchen	575	-8,6	18	-	3 559	+0,9	65	-39,8
774 016	Büren, Stadt	1 490	-5,3	434	+148,0	2 814	-3,2	616	+20,8
774 020	Delbrück, Stadt	1 142	+11,1	288	+71,4	1 801	-5,2	499	+70,3
774 024	Hövelhof	1 057	+13,8	155	+2,0	1 975	-8,4	341	-34,8
774 028	Lichtenau, Stadt
774 032	Paderborn, Stadt	12 047	+1,1	1 155	-8,9	22 920	+14,7	2 770	+1,6
774 036	Salzkotten, Stadt
774 040	Bad Wünnenberg, Stadt	1 508	+0,4	573	-19,7	10 074	+0,5	2 120	-28,1
700 000	Reg.-Bez. Detmold	132 511	+0,7	14 158	-4,3	444 715	+1,0	30 996	-10,5
	Kreisfreie Städte								
911 000	Bochum	24 655	-2,5	3 898	+3,6	43 172	-3,2	6 483	-6,6
913 000	Dortmund	62 803	-2,1	12 625	-5,0	107 649	+0,8	22 143	-2,9
914 000	Hagen	8 358	+1,9	896	+6,3	21 331	-1,2	2 458	-5,8
915 000	Hamm	8 396	+5,4	852	-0,2	14 782	+24,6	1 306	-2,6
916 000	Herne	3 343	+1,8	200	+43,9	6 027	+3,6	299	+3,5
954 000	Ennepe-Ruhr-Kreis	12 889	+2,4	1 036	-13,4	38 877	+1,2	2 002	-31,3
954 004	Breckerfeld, Stadt
954 008	Ennepetal, Stadt
954 012	Gevelsberg, Stadt	664	-	32	-40,7	1 093	+7,4	51	-58,9
954 016	Hattingen, Stadt	3 528	+10,1	189	-1,0	15 320	+7,2	483	+3,6
954 020	Herdecke, Stadt	2 147	+21,0	251	-23,7	4 631	+9,2	425	-50,7
954 024	Schwelm, Stadt	1 550	+3,5	110	+1,9	2 732	-7,3	213	+26,0
954 028	Sprockhövel, Stadt	1 510	-9,3	147	+9,7	2 928	-10,9	157	-33,8
954 032	Wetter (Ruhr), Stadt	596	-4,0	25	-19,4	835	-29,9	84	-71,9
954 036	Witten, Stadt	2 210	-6,0	254	-18,8	4 641	+3,0	498	-22,8
958 000	Hochsauerlandkreis	101 620	-10,9	29 965	-16,9	322 272	-5,1	91 885	-14,2
958 004	Arnsberg, Stadt	4 815	+8,0	407	-3,1	15 540	+3,9	778	-17,9
958 008	Bestwig	2 032	+0,8	226	-4,6	5 591	+4,9	660	-22,7
958 012	Brilon, Stadt	3 005	+18,4	377	-43,8	10 606	+17,7	932	-38,8
958 016	Eslohe (Sauerland)	2 264	+32,3	105	+66,7	9 561	+14,5	305	+113,3
958 020	Hallenberg, Stadt	2 039	-28,9	377	-43,3	4 574	-22,1	949	-32,9
958 024	Marsberg, Stadt	567	-19,7	122	-6,2	1 436	-19,9	353	+6,3
958 028	Medebach, Stadt	20 465	-4,6	6 256	-7,0	70 419	-2,4	23 190	-5,3
958 032	Meschede, Stadt	3 827	-12,1	562	-3,9	20 307	+132,5	1 050	-11,2
958 036	Olsberg, Stadt	4 778	-10,5	1 337	+11,9	11 084	-9,9	2 616	+3,0
958 040	Schmallenberg, Stadt	15 266	-2,1	2 959	-21,9	51 547	-5,3	8 962	-16,5
958 044	Sundern (Sauerland), Stadt	5 757	+5,7	260	-44,2	11 760	+6,8	945	-15,8
958 048	Winterberg, Stadt	36 805	-22,6	16 977	-19,6	109 847	-19,0	51 145	-17,2

Anmerkungen Seite 9

Noch: 2.1 Kapazität und Leistung der Beherbergungsstätten nach Verwaltungsbezirken

Januar 2020

Amtliche Schlüsselnummer	Verwaltungsbezirk	Betriebe		Betten			Mittlere Aufenthaltsdauer ³⁾	
		geöffnete	Veränderung ¹⁾	angebotene	Veränderung ¹⁾	mittlere Auslastung ²⁾	aller Gäste	ausländischer Gäste
962 000	Märkischer Kreis	103	-3,7	3 599	-12,0	24,7	1,9	2,1
962 004	Altena, Stadt	8	—	304	+2,0	17,9	2,3	2,7
962 008	Balve, Stadt	10	—	353	+3,8	27,9	2,3	3,7
962 012	Halver, Stadt	2	—	36	—	.	.	.
962 016	Hemer, Stadt	8	-11,1	151	-75,3	5,5	1,6	1,6
962 020	Herscheid	2	—	38	—	.	.	.
962 024	Iserlohn, Stadt	16	—	605	+0,8	33,1	1,7	1,7
962 028	Kierspe, Stadt	3	—	60	+1,7	13,2	2,4	7,0
962 032	Lüdenscheid, Stadt	13	-7,1	732	-1,1	29,4	1,8	1,8
962 036	Meinerzhagen, Stadt	10	—	423	-1,6	23,6	2,1	3,0
962 040	Menden (Sauerland), Stadt	10	-9,1	211	-6,6	22,2	1,9	2,4
962 044	Nachrodt-Wiblingwerde	3	—	210	—	14,9	1,5	2,0
962 048	Neuenrade, Stadt	7	—	166	—	30,1	2,1	1,6
962 052	Plettenberg, Stadt	7	-12,5	226	-11,0	24,9	3,0	3,2
962 056	Schalksmühle	—	—	—	—	—	—	—
962 060	Werdohl, Stadt	4	—	84	+1,2	11,9	2,6	3,0
966 000	Kreis Olpe	109	-5,2	3 854	-4,8	19,2	2,1	2,7
966 004	Attendorf, Stadt	20	-4,8	854	-2,7	21,9	1,9	2,3
966 008	Drolshagen, Stadt	9	—	180	+1,1	17,9	1,7	1,5
966 012	Finnentrop	9	—	189	—	16,8	2,5	1,9
966 016	Kirchhundem	16	-11,1	371	-23,3	12,7	2,8	7,8
966 020	Lenne, Stadt	34	-2,9	1 342	+2,4	22,5	2,4	3,5
966 024	Olpe, Stadt	14	-6,7	650	-11,3	14,3	1,9	1,8
966 028	Wenden	7	-12,5	268	-3,6	17,8	2,0	2,9
970 000	Kreis Siegen-Wittgenstein	100	-5,7	4 463	-9,1	38,2	3,3	1,9
970 004	Bad Berleburg, Stadt	23	-14,8	906	-31,9	67,9	10,1	2,4
970 008	Burbach	7	-12,5	465	+0,6	36,3	4,6	2,6
970 012	Erndtebrück	1	—	28	—	.	.	.
970 016	Freudenberg, Stadt	8	+33,3	240	+21,8	20,1	1,6	1,6
970 020	Hilchenbach, Stadt	12	-14,3	595	-8,6	38,8	9,1	2,1
970 024	Kreuztal, Stadt	5	—	96	—	36,4	2,8	3,0
970 028	Bad Laasphe, Stadt	10	-9,1	520	-3,0	28,1	2,2	2,3
970 032	Netphen, Stadt	9	+12,5	254	+5,8	16,4	2,3	3,1
970 036	Neunkirchen	3	—	71	—	.	.	.
970 040	Siegen, Stadt	13	-7,1	906	-2,7	34,7	1,5	1,5
970 044	Wilnsdorf	9	—	382	+3,2	19,3	1,8	1,5
974 000	Kreis Soest	152	—	8 413	+0,1	40,0	3,8	2,7
974 004	Anröchte	2	—	39	—	.	.	.
974 008	Bad Sassendorf	27	-3,6	1 960	+3,2	60,8	5,8	2,1
974 012	Ense	1	-50,0	12	-45,5	.	.	.
974 016	Erwitte, Stadt	16	—	863	+5,2	43,2	4,3	2,9
974 020	Geseke, Stadt	4	—	924	—	8,5	1,5	1,4
974 024	Lippetal	6	+20,0	56	-6,7	14,3	3,5	2,3
974 028	Lippstadt, Stadt	21	—	1 143	-1,2	48,6	3,9	2,1
974 032	Möhnesee	20	+5,3	1 165	-9,8	34,5	4,7	3,0
974 036	Rüthen, Stadt	10	—	267	—	20,5	2,0	2,8
974 040	Soest, Stadt	16	+6,7	976	+6,9	31,1	1,6	2,2
974 044	Warstein, Stadt	16	-5,9	537	-2,0	37,3	5,6	7,1
974 048	Welter	3	—	75	+1,4	16,3	2,2	7,0
974 052	Werl, Stadt	6	—	261	+0,4	34,9	1,8	2,4
974 056	Wickede (Ruhr)	4	—	135	+2,3	67,8	9,4	9,0
978 000	Kreis Unna	57	-3,4	3 324	-1,9	28,0	2,0	1,6
978 004	Bergkamen, Stadt	3	-40,0	66	-43,6	.	.	.
978 008	Bönen	—	—	—	—	—	—	—
978 012	Fröndenberg/Ruhr, Stadt	4	-20,0	131	-22,9	17,9	1,4	1,4
978 016	Holzwickede	2	—	189	-1,0	.	.	.
978 020	Kamen, Stadt	6	—	583	+0,2	47,8	2,4	1,6
978 024	Lünen, Stadt	10	—	643	-4,2	17,3	1,8	1,4
978 028	Schwerte, Stadt	9	+12,5	425	+3,7	25,6	1,4	1,5
978 032	Selm, Stadt	5	—	433	—	14,3	4,4	1,4
978 036	Unna, Stadt	7	—	459	+0,7	28,4	2,1	2,0
978 040	Werne, Stadt	11	—	395	+9,7	34,9	2,5	2,8
900 000	Reg.-Bez. Arnsberg	1 190	-2,0	68 342	-1,4	36,8	2,6	2,5
	Nordrhein-Westfalen	4 798	-1,3	314 154	—	37,4	2,2	2,1

Anmerkungen Seite 9

Noch: 2.1 Kapazität und Leistung der Beherbergungsstätten nach Verwaltungsbezirken

Januar 2020

Amtliche Schlüsselnummer	Verwaltungsbezirk	Ankünfte				Übernachtungen			
		aller Gäste	Veränderung ¹⁾	ausländischer Gäste	Veränderung ¹⁾	aller Gäste	Veränderung ¹⁾	ausländischer Gäste	Veränderung ¹⁾
962 000	Märkischer Kreis	14 071	-1,7	1 312	-11,8	27 061	-14,3	2 792	-35,4
962 004	Altena, Stadt	750	+30,0	47	+80,8	1 733	+21,2	125	+22,5
962 008	Balve, Stadt	1 302	+29,2	120	+122,2	2 960	+22,3	442	-29,8
962 012	Halver, Stadt
962 016	Hemer, Stadt	173	-76,0	5	+66,7	277	-94,5	8	+33,3
962 020	Herscheid
962 024	Iserlohn, Stadt	3 685	+1,4	318	-28,9	6 092	-0,4	540	-41,5
962 028	Kierspe, Stadt	103	-2,8	4	-50,0	246	-13,1	28	+21,7
962 032	Lüdenscheid, Stadt	3 784	-4,3	583	-9,6	6 646	-2,7	1 050	-26,4
962 036	Meinerzhagen, Stadt	1 287	-3,5	44	-4,3	2 763	+0,3	131	-12,7
962 040	Menden (Sauerland), Stadt	753	-8,2	54	+20,0	1 452	-	130	+44,4
962 044	Nachrodt-Wiblingwerde	608	+21,1	11	-38,9	900	+12,6	22	-38,9
962 048	Neuenrade, Stadt	729	+4,1	31	-63,5	1 551	+4,0	49	-85,7
962 052	Plettenberg, Stadt	628	-6,3	63	-6,0	1 863	-14,2	203	-59,8
962 056	Schalksmühle	-	-	-	-	-	-	-	-
962 060	Werdohl, Stadt	120	-	15	-6,3	310	-21,3	45	+73,1
966 000	Kreis Olpe	11 093	-13,9	2 047	-33,1	23 676	-16,6	5 489	-34,5
966 004	Attendorf, Stadt	3 195	-11,5	424	-35,1	5 946	-7,6	959	-30,8
966 008	Drolshagen, Stadt	634	-14,3	55	-17,9	1 097	-27,7	83	-35,2
966 012	Finnentrop	393	-4,8	71	+34,0	991	-0,2	138	+76,9
966 016	Kirchhundem	525	-28,1	9	-94,1	1 465	-14,2	70	-80,1
966 020	Lennestadt, Stadt	3 867	+4,0	839	-46,5	9 359	-12,4	2 943	-45,0
966 024	Olpe, Stadt	1 750	-36,1	545	+15,2	3 349	-36,8	990	+5,7
966 028	Wenden	729	-21,4	104	+9,5	1 469	-15,5	306	+102,6
970 000	Kreis Siegen-Wittgenstein	15 912	-3,8	3 112	-9,8	52 572	-5,9	5 983	-18,1
970 004	Bad Berleburg, Stadt	1 887	-4,4	238	-22,0	19 060	-10,9	583	-14,1
970 008	Burbach	1 145	-10,3	76	-50,0	5 236	-12,7	195	-62,2
970 012	Erndtebrück
970 016	Freudenberg, Stadt	926	+12,2	209	+15,5	1 494	+3,5	331	+29,8
970 020	Hilchenbach, Stadt	791	-17,3	43	-55,7	7 173	+4,7	92	-67,7
970 024	Kreuztal, Stadt	388	+19,0	48	+20,0	1 083	+13,3	142	+52,7
970 028	Bad Laasphe, Stadt	2 018	+0,6	1 062	-6,5	4 469	-4,8	2 411	-19,4
970 032	Netphen, Stadt	555	+11,0	38	-36,7	1 290	+9,9	118	-43,5
970 036	Neunkirchen
970 040	Siegen, Stadt	6 535	-6,0	1 263	-4,9	9 678	-5,9	1 852	-6,7
970 044	Wilnsdorf	1 288	-4,4	101	+11,0	2 256	-4,2	147	+5,0
974 000	Kreis Soest	28 020	+9,1	2 090	+30,1	105 154	+2,9	5 594	+19,9
974 004	Anröchte
974 008	Bad Sassendorf	6 393	+9,8	178	-23,9	37 089	+5,5	372	-38,4
974 012	Ense
974 016	Erwitte, Stadt	2 724	+7,6	229	+163,2	11 637	-4,1	667	+183,8
974 020	Geseke, Stadt	1 632	+3,9	149	+75,3	2 420	-0,7	215	+13,2
974 024	Lippetal	155	+138,5	23	-14,8	545	+240,6	52	+33,3
974 028	Lippstadt, Stadt	4 451	+13,6	531	+28,0	17 341	+10,6	1 118	+24,4
974 032	Möhnesee	2 626	+23,7	81	+102,5	12 418	+2,4	241	+0,4
974 036	Rüthen, Stadt	931	-4,1	89	+30,9	1 892	-22,2	245	+91,4
974 040	Soest, Stadt	5 754	+11,7	480	+30,4	9 327	+8,1	1 042	+61,1
974 044	Warstein, Stadt	1 103	+18,1	178	+1,7	6 226	-7,2	1 266	+7,5
974 048	Welver	173	+19,3	4	-50,0	378	-27,2	28	-87,7
974 052	Werl, Stadt	1 606	-18,2	116	+45,0	2 822	-8,0	279	+17,2
974 056	Wickede (Ruhr)	288	-7,4	2	-33,3	2 706	-5,5	18	+350,0
978 000	Kreis Unna	13 881	+3,0	1 598	-1,4	28 422	+4,9	2 601	-16,6
978 004	Bergkamen, Stadt
978 008	Bönen	-	-	-	-	-	-	-	-
978 012	Fröndenberg/Ruhr, Stadt	532	-44,8	60	-66,9	728	-59,7	84	-80,1
978 016	Holzwickede
978 020	Kamen, Stadt	3 607	+13,6	336	+48,7	8 641	+40,5	548	+16,8
978 024	Lünen, Stadt	1 846	-11,9	223	-24,9	3 363	-11,5	305	-26,7
978 028	Schwerte, Stadt	2 216	+27,9	55	+96,4	3 100	+29,1	82	+82,2
978 032	Selm, Stadt	439	+9,2	9	-57,1	1 953	+3,1	13	-66,7
978 036	Unna, Stadt	1 881	-1,6	181	+24,0	3 923	+1,7	360	+17,3
978 040	Werne, Stadt	1 733	+16,0	222	+13,8	4 278	+6,9	621	+41,5
900 000	Reg.-Bez. Arnsberg	305 041	-4,2	59 631	-11,5	790 995	-2,8	149 035	-13,2
	Nordrhein-Westfalen	1 639 207	+0,8	367 215	-5,4	3 626 472	+0,1	757 644	-6,8

2.2 Kapazität und Leistung der Beherbergungsstätten nach Gemeindegruppen und Betriebsarten

Januar 2020

Gemeindegruppe Betriebsart	Betriebe		Betten			Mittlere Aufenthaltsdauer ³⁾	
	geöffnete	Veränderung ¹⁾	angebotene	Veränderung ¹⁾	mittlere Auslastung ²⁾	aller Gäste	ausländischer Gäste
Mineral-, Moor-, Sole- und Thermalbäder	279	-4,5	23 013	-1,4	50,3	4,3	2,0
Hotels	90	-10,0	7 369	-5,5	.	.	.
Gasthöfe	3	-	73	+78,0	16,7	3,4	2,6
Pensionen	54	-1,8	1 579	-0,9	22,4	3,4	3,8
Hotels garnis	42	-4,5	2 605	-1,7	33,4	2,0	2,6
Erholungs-, Ferien-, Schulungsheime	10	-	1 479	+23,5	36,3	2,7	5,3
Ferienhäuser, -wohnungen, -zentren	19	+5,6	406	+11,8	22,6	7,0	17,3
Hütten, Jugendherbergen u. Ä.	5	-28,6	418	-30,0	12,2	1,8	2,2
Vorsorge- und Reha-Kliniken	46	-	9 084	-0,2	77,7	19,3	15,5
Campingplätze	10	+11,1	.	.	.	2,4	1,9
Heilklimatische Kurorte	146	-2,7	10 744	-0,2	38,3	3,2	3,0
Hotels	48	-2,0	3 195	+0,2	.	.	.
Gasthöfe	14	-	335	+1,2	.	.	.
Pensionen	20	+5,3	419	+7,4	.	.	.
Hotels garnis	4	-	405	-	15,0	2,7	2,3
Erholungs-, Ferien-, Schulungsheime	13	-18,8	944	-18,2	36,9	3,2	3,1
Ferienhäuser, -wohnungen, -zentren	34	-	4 375	+4,2	39,2	3,8	3,7
Hütten, Jugendherbergen u. Ä.	5	-16,7	430	-5,3	.	.	.
Vorsorge- und Reha-Kliniken	3	-	641	-	71,9	24,0	-
Campingplätze	5	-
Kneippkurorte	68	+6,3	3 231	+7,2	22,4	2,4	2,4
Hotels	21	+5,0	925	-0,9	23,5	1,7	1,9
Gasthöfe	5	-16,7	82	-12,8	16,1	1,1	1,0
Pensionen	7	+40,0	109	+34,6	18,2	2,6	2,1
Hotels garnis	8	-	382	-0,5	.	.	.
Erholungs-, Ferien-, Schulungsheime	6	-	360	-3,7	22,1	2,5	-
Ferienhäuser, -wohnungen, -zentren	7	+16,7	499	+16,9	13,8	3,6	3,8
Hütten, Jugendherbergen u. Ä.	7	+16,7	678	+28,9	11,7	2,0	2,3
Vorsorge- und Reha-Kliniken	1	-	196	-	.	.	.
Campingplätze	6	-	.	.	.	2,2	1,6
Kneippheilkurorte	220	-3,1	9 518	-2,4	37,6	3,6	2,7
Hotels	64	-4,5	3 889	-1,6	.	.	.
Gasthöfe	34	-8,1	780	-3,3	23,3	3,0	2,5
Pensionen	28	-9,7	480	-4,4	15,3	2,5	2,5
Hotels garnis	11	+22,2	301	+20,9	23,3	1,8	1,9
Erholungs-, Ferien-, Schulungsheime	9	+12,5	979	+60,0	19,7	3,1	-
Ferienhäuser, -wohnungen, -zentren	50	+4,2	1 327	+5,6	22,8	3,3	2,8
Hütten, Jugendherbergen u. Ä.	7	-12,5	333	-34,6	13,3	2,1	2,2
Vorsorge- und Reha-Kliniken	10	-23,1	1 429	-23,5	83,7	34,3	24,5
Campingplätze	7	+16,7	.	.	.	1,8	1,4
Heilbäder zusammen	713	-2,7	46 506	-0,8	43,0	3,8	2,6
Hotels	223	-5,5	15 378	-3,1	35,8	1,9	2,1
Gasthöfe	56	-6,7	1 270	-0,2	24,0	2,6	2,4
Pensionen	109	-0,9	2 587	+0,8	23,9	2,9	2,6
Hotels garnis	65	-	3 693	+0,1	30,2	2,0	2,5
Erholungs-, Ferien-, Schulungsheime	38	-5,0	3 762	+12,7	30,8	2,9	3,8
Ferienhäuser, -wohnungen, -zentren	110	+3,8	6 607	+5,8	33,1	3,8	3,8
Hütten, Jugendherbergen u. Ä.	24	-11,1	1 859	-10,9	12,1	2,0	2,1
Vorsorge- und Reha-Kliniken	60	-4,8	11 350	-3,9	77,9	20,8	16,4
Campingplätze	28	+7,7	.	.	.	2,4	2,0

Anmerkungen Seite 9

Noch: 2.2 Kapazität und Leistung der Beherbergungsstätten nach Gemeindegruppen und Betriebsarten

Januar 2020

Gemeindegruppe Betriebsart	Ankünfte				Übernachtungen			
	aller Gäste	Verände- rung ¹⁾	aus- ländischer Gäste	Verände- rung ¹⁾	aller Gäste	Verände- rung ¹⁾	aus- ländischer Gäste	Verände- rung ¹⁾
Mineral-, Moor-, Sole- und Thermalbäder	83 107	+1,9	12 747	+0,5	358 389	+1,2	25 674	-0,6
Hotels
Gasthöfe	111	+5,7	5	+66,7	378	-6,7	13	-81,4
Pensionen	3 132	-1,5	170	+14,1	10 548	+2,3	639	+19,9
Hotels garnis	13 457	+2,2	3 013	+21,5	26 525	-1,6	7 769	+2,3
Erholungs-, Ferien-, Schulungsheime	6 216	+10,4	102	-3,8	16 630	+11,3	537	+9,4
Ferienhäuser, -wohnungen, -zentren	407	+102,5	51	+96,2	2 848	+77,1	880	+154,3
Hütten, Jugendherbergen u. Ä.	899	+19,1	109	-9,2	1 586	+3,4	241	-21,0
Vorsorge- und Reha-Kliniken	11 364	-0,8	19	+35,7	218 820	+0,8	295	+12,2
Campingplätze	1 954	+54,7	167	+62,1	4 630	+49,0	315	+84,2
Heilklimatische Kurorte	40 362	-20,6	17 041	-19,5	129 874	-16,1	51 500	-16,9
Hotels
Gasthöfe
Pensionen
Hotels garnis	707	-34,6	190	+10,5	1 882	-33,2	441	+11,4
Erholungs-, Ferien-, Schulungsheime	3 386	-31,1	234	-55,4	10 796	-8,6	733	-43,5
Ferienhäuser, -wohnungen, -zentren	13 838	-9,7	7 958	-5,5	53 130	-12,4	29 762	-10,4
Hütten, Jugendherbergen u. Ä.
Vorsorge- und Reha-Kliniken	596	-11,3	—	—	14 282	-1,9	—	—
Campingplätze
Kneippkurorte	9 072	+10,1	799	+12,2	21 823	+2,7	1 947	+11,3
Hotels	3 593	+11,5	430	+4,4	6 226	+6,5	837	+0,1
Gasthöfe	381	-46,4	3	-78,6	405	-47,5	3	-87,5
Pensionen	228	+3,2	15	-6,3	596	-8,0	31	-24,4
Hotels garnis
Erholungs-, Ferien-, Schulungsheime	976	-24,5	—	—	2 464	-27,6	—	—
Ferienhäuser, -wohnungen, -zentren	541	+210,9	208	+230,2	1 931	+91,4	797	+84,9
Hütten, Jugendherbergen u. Ä.	1 227	+62,3	16	-15,8	2 456	+45,8	36	-41,0
Vorsorge- und Reha-Kliniken
Campingplätze	155	-17,6	42	+75,0	337	-37,1	69	+115,6
Kneippheilbäder	30 502	-1,2	6 647	-15,5	111 065	-4,7	17 780	-17,4
Hotels
Gasthöfe	1 857	-28,5	424	-38,4	5 603	-9,1	1 074	-28,1
Pensionen	901	-25,6	312	-35,9	2 279	-26,1	775	-35,6
Hotels garnis	1 140	+0,9	158	+6,8	2 085	+2,3	305	+25,5
Erholungs-, Ferien-, Schulungsheime	1 906	+11,7	—	—	5 865	+4,8	—	—
Ferienhäuser, -wohnungen, -zentren	2 862	+5,6	441	-33,6	9 398	-2,8	1 249	-38,7
Hütten, Jugendherbergen u. Ä.	621	-18,9	26	-18,8	1 307	-10,2	58	-27,5
Vorsorge- und Reha-Kliniken	1 068	-14,0	2	-60,0	36 635	-6,9	49	+22,5
Campingplätze	748	+113,7	67	+21,8	1 356	+153,0	96	+10,3
Heilbäder zusammen	163 043	-4,9	37 234	-12,3	621 151	-4,0	96 901	-12,8
Hotels	85 524	-3,8	21 829	-14,4	166 663	-5,9	46 741	-14,7
Gasthöfe	3 615	-29,0	906	-36,5	9 413	-18,4	2 196	-31,4
Pensionen	6 372	-12,0	1 409	-23,9	18 677	-7,1	3 671	-21,0
Hotels garnis	17 115	+1,6	3 446	+16,3	33 882	-2,1	8 689	+1,5
Erholungs-, Ferien-, Schulungsheime	12 484	-7,8	336	-46,8	35 755	—	1 270	-29,0
Ferienhäuser, -wohnungen, -zentren	17 648	-4,2	8 658	-5,6	67 307	-7,7	32 688	-9,3
Hütten, Jugendherbergen u. Ä.	3 374	-24,7	162	-58,0	6 899	-32,9	346	-54,2
Vorsorge- und Reha-Kliniken	13 188	-2,9	21	+10,5	273 755	-0,7	344	+13,5
Campingplätze	3 723	+8,7	467	-4,5	8 800	+0,6	956	-9,6

Anmerkungen Seite 9

Noch: 2.2 Kapazität und Leistung der Beherbergungsstätten nach Gemeindegruppen und Betriebsarten

Januar 2020

Gemeindegruppe Betriebsart	Betriebe		Betten			Mittlere Aufenthaltsdauer ³⁾	
	geöffnete	Veränderung ¹⁾	angebotene	Veränderung ¹⁾	mittlere Auslastung ²⁾	aller Gäste	ausländischer Gäste
Luftkurorte	264	+3,5	10 931	+0,9	24,3	2,7	2,8
Hotels	79	-1,3	3 350	-3,5	22,9	2,0	2,2
Gasthöfe	28	-	601	-	17,5	1,8	2,3
Pensionen	34	+3,0	691	+1,6	22,4	2,9	3,0
Hotels garnis	9	-25,0	155	-25,8	20,2	2,4	2,2
Erholungs-, Ferien-, Schulungsheime	23	+9,5	1 690	+4,4	33,3	2,9	3,6
Ferienhäuser, -wohnungen, -zentren	48	+23,1	2 259	+8,4	20,7	4,1	4,0
Hütten, Jugendherbergen u. Ä.	20	-	1 512	+1,0	19,1	2,0	1,6
Vorsorge- und Reha-Kliniken	2	-	673	-	.	.	.
Campingplätze	21	+5,0	.	.	.	1,9	2,3
Erholungsorte	329	+0,6	15 143	+1,6	22,3	2,6	2,6
Hotels	109	-3,5	4 766	+0,3	23,6	1,8	1,8
Gasthöfe	27	-6,9	440	-10,2	15,4	2,3	3,3
Pensionen	22	-4,3	495	-3,9	17,1	3,4	4,7
Hotels garnis	18	+12,5	701	+26,5	22,8	2,0	2,9
Erholungs-, Ferien-, Schulungsheime	43	-2,3	2 898	-2,4	25,6	2,3	1,4
Ferienhäuser, -wohnungen, -zentren	48	+4,3	2 345	+4,5	16,4	4,4	7,1
Hütten, Jugendherbergen u. Ä.	20	+17,6	2 685	+4,5	10,2	1,9	2,8
Vorsorge- und Reha-Kliniken	5	-	813	-	66,7	28,2	21,7
Campingplätze	37	+8,8	.	.	.	2,8	3,8
Sonstige Gemeinden	3 492	-1,5	241 574	-	37,8	2,0	2,0
Hotels	1 536	-1,6	127 999	+0,7	36,7	1,7	1,8
Gasthöfe	209	-7,9	3 993	-3,9	19,1	2,1	3,0
Pensionen	140	-4,1	3 347	-2,7	22,6	2,8	3,8
Hotels garnis	853	-	55 609	+0,7	39,4	1,8	2,1
Erholungs-, Ferien-, Schulungsheime	251	-	26 396	-2,0	38,0	3,8	4,6
Ferienhäuser, -wohnungen, -zentren	165	+0,6	7 426	+1,5	43,4	3,9	4,4
Hütten, Jugendherbergen u. Ä.	128	-	10 903	-1,1	20,3	2,0	2,0
Vorsorge- und Reha-Kliniken	42	-4,5	5 901	-8,8	92,7	26,4	86,8
Campingplätze	168	-1,2	.	.	.	3,8	2,2
Nordrhein-Westfalen	4 798	-1,3	314 154	-	37,4	2,2	2,1
Hotels	1 947	-2,2	151 493	+0,2	35,9	1,7	1,9
Gasthöfe	320	-7,0	6 304	-3,3	19,7	2,2	2,7
Pensionen	305	-2,2	7 120	-1,1	22,7	2,9	3,3
Hotels garnis	945	-0,1	60 158	+0,8	38,6	1,8	2,1
Erholungs-, Ferien-, Schulungsheime	355	-0,3	34 746	-0,4	35,9	3,5	3,2
Ferienhäuser, -wohnungen, -zentren	371	+4,5	18 637	+4,2	33,6	3,9	4,2
Hütten, Jugendherbergen u. Ä.	192	-	16 959	-1,3	17,7	2,0	2,0
Vorsorge- und Reha-Kliniken	109	-4,4	18 737	-5,2	80,8	22,6	39,0
Campingplätze	254	+1,6	.	.	.	3,2	2,2

Anmerkungen Seite 9

Noch: 2.2 Kapazität und Leistung der Beherbergungsstätten nach Gemeindegruppen und Betriebsarten

Januar 2020

Gemeindegruppe Betriebsart	Ankünfte				Übernachtungen			
	aller Gäste	Verände- rung ¹⁾	aus- ländischer Gäste	Verände- rung ¹⁾	aller Gäste	Verände- rung ¹⁾	aus- ländischer Gäste	Verände- rung ¹⁾
Luftkurorte	30 526	+4,4	4 590	-18,9	82 148	+0,8	13 071	-24,0
Hotels	11 587	-9,9	2 475	-32,7	23 137	-9,8	5 497	-38,6
Gasthöfe	1 685	+16,2	149	-35,5	2 995	+16,0	346	-31,8
Pensionen	1 673	+46,1	80	+17,6	4 806	+42,6	239	-11,5
Hotels garnis	313	+13,4	116	+157,8	740	+39,9	254	+124,8
Erholungs-, Ferien-, Schulungsheime	5 975	+13,3	8	-38,5	17 334	+2,7	29	-43,1
Ferienhäuser, -wohnungen, -zentren	3 565	+9,0	1 595	+11,4	14 497	+0,2	6 393	-5,7
Hütten, Jugendherbergen u. Ä.	4 555	+23,3	108	+38,5	8 973	+1,8	176	-12,0
Vorsorge- und Reha-Kliniken
Campingplätze	607	-9,7	59	-50,0	1 160	-32,1	137	-56,1
Erholungsorte	41 317	+4,8	6 384	+28,9	105 478	-2,2	16 432	+22,0
Hotels	18 634	+4,6	3 764	+39,4	33 097	-1,5	6 807	+16,1
Gasthöfe	878	-8,5	115	-40,1	2 037	-0,4	374	+14,7
Pensionen	770	-13,7	102	-15,7	2 606	-17,2	476	-28,7
Hotels garnis	2 432	+7,9	306	-15,0	4 917	+16,6	881	-1,7
Erholungs-, Ferien-, Schulungsheime	9 557	-3,8	1 169	+19,0	22 236	-1,4	1 656	+22,8
Ferienhäuser, -wohnungen, -zentren	2 689	+67,2	814	+67,5	11 921	+57,5	5 771	+46,3
Hütten, Jugendherbergen u. Ä.	4 525	+16,2	20	-60,8	8 406	+6,0	55	-55,3
Vorsorge- und Reha-Kliniken	597	-30,8	3	-25,0	16 806	-28,4	65	-5,8
Campingplätze	1 235	+3,9	91	+59,6	3 452	+2,5	347	+51,5
Sonstige Gemeinden	1 404 321	+1,3	319 007	-4,9	2 817 695	+1,1	631 240	-5,9
Hotels	862 283	+1,4	215 340	-4,9	1 430 738	+0,4	391 633	-6,3
Gasthöfe	10 809	-5,8	1 034	-31,4	22 906	-7,2	3 061	-19,4
Pensionen	8 057	+4,2	1 684	+6,6	22 816	+2,7	6 325	+37,2
Hotels garnis	368 455	+0,1	86 579	-5,0	668 388	-1,4	180 168	-7,3
Erholungs-, Ferien-, Schulungsheime	80 683	+2,3	1 301	-20,4	303 331	+3,1	5 968	+16,4
Ferienhäuser, -wohnungen, -zentren	25 930	+1,3	6 981	-4,4	99 841	+2,9	30 626	-3,8
Hütten, Jugendherbergen u. Ä.	32 937	+5,2	4 923	+0,7	67 221	+7,4	9 966	-8,0
Vorsorge- und Reha-Kliniken	6 417	-6,1	11	-54,2	169 395	-0,1	955	-23,6
Campingplätze	8 750	+41,3	1 154	+84,3	33 059	+111,3	2 538	+84,6
Nordrhein-Westfalen	1 639 207	+0,8	367 215	-5,4	3 626 472	+0,1	757 644	-6,8
Hotels	978 028	+0,9	243 408	-5,8	1 653 635	-0,4	450 678	-7,6
Gasthöfe	16 987	-10,5	2 204	-34,3	37 351	-8,5	5 977	-23,7
Pensionen	16 872	-0,8	3 275	-9,6	48 905	+0,1	10 711	+5,1
Hotels garnis	388 315	+0,2	90 447	-4,3	707 927	-1,3	189 992	-6,8
Erholungs-, Ferien-, Schulungsheime	108 699	+1,0	2 814	-13,7	378 656	+2,5	8 923	+7,3
Ferienhäuser, -wohnungen, -zentren	49 832	+2,0	18 048	-1,9	193 566	+0,8	75 478	-4,0
Hütten, Jugendherbergen u. Ä.	45 391	+4,7	5 213	-3,5	91 499	+2,1	10 543	-11,5
Vorsorge- und Reha-Kliniken	20 768	-5,0	35	-25,5	468 462	-1,6	1 364	-15,9
Campingplätze	14 315	+24,7	1 771	+37,3	46 471	+57,7	3 978	+33,8

Anmerkungen Seite 9

2.3 Kapazität und Leistung der Beherbergungsstätten nach Reisegebieten und Betriebsarten

Januar 2020

Reisegebiet Betriebsart	Betriebe		Betten			Mittlere Aufenthaltsdauer ³⁾	
	geöffnete	Veränderung ¹⁾	angebotene	Veränderung ¹⁾	mittlere Auslastung ²⁾	aller Gäste	ausländischer Gäste
Eifel und Region Aachen	417	+6,4	20 508	+5,5	24,9	2,2	2,2
Hotels	127	-0,8	6 293	-0,4	28,6	1,6	1,6
Gasthöfe	18	+5,9	414	+21,4	.	.	.
Pensionen	19	+18,8	302	+23,8	.	.	.
Hotels garnis	69	-1,4	3 536	-1,0	32,8	1,9	2,5
Erholungs-, Ferien-, Schulungsheime	44	-	2 909	+13,8	21,3	2,7	2,5
Ferienhäuser, -wohnungen, -zentren	62	+29,2	3 670	+14,5	.	.	.
Hütten, Jugendherbergen u. Ä.	32	+14,3	2 568	+8,2	11,8	2,1	1,8
Vorsorge- und Reha-Kliniken	6	-14,3	816	-1,1	.	.	.
Campingplätze	40	+17,6	.	.	.	2,1	2,2
Niederrhein	527	-1,3	28 508	+0,8	32,1	2,0	1,8
Hotels	221	-3,9	15 484	-1,2	30,8	1,6	1,6
Gasthöfe	35	-5,4	779	-2,7	22,0	2,1	2,3
Pensionen	21	-8,7	565	-4,2	21,2	2,7	3,9
Hotels garnis	104	+3,0	4 946	+6,5	30,8	1,9	2,2
Erholungs-, Ferien-, Schulungsheime	25	-7,4	2 588	-2,2	32,2	2,7	1,2
Ferienhäuser, -wohnungen, -zentren	43	+4,9	901	+9,7	26,5	5,3	7,6
Hütten, Jugendherbergen u. Ä.	21	+23,5	2 099	+5,6	21,1	1,9	2,6
Vorsorge- und Reha-Kliniken	8	-	1 146	+2,7	92,3	27,3	83,2
Campingplätze	49	-2,0	.	.	.	2,2	2,1
Münsterland	520	-1,5	25 933	+3,2	33,6	2,5	2,1
Hotels	258	-1,9	12 200	+1,6	29,8	1,7	2,0
Gasthöfe	40	-2,4	666	+2,1	16,0	1,9	2,0
Pensionen	35	-2,8	932	-7,5	.	.	.
Hotels garnis	51	-	2 889	+7,4	.	.	.
Erholungs-, Ferien-, Schulungsheime	48	+6,7	6 482	+8,5	44,4	5,5	2,1
Ferienhäuser, -wohnungen, -zentren	39	-2,5	1 049	+1,0	25,0	4,8	9,3
Hütten, Jugendherbergen u. Ä.	13	-13,3	1 119	-3,6	18,1	1,9	1,4
Vorsorge- und Reha-Kliniken	4	-	596	-	84,0	20,8	-
Campingplätze	32	-3,0	.	.	.	2,7	1,6
Teutoburger Wald	662	-3,6	36 706	-2,5	39,5	3,4	2,2
Hotels	266	-4,0	14 757	-4,2	31,4	1,8	2,0
Gasthöfe	54	-8,5	936	-5,5	15,8	1,9	2,5
Pensionen	81	-3,6	2 074	-5,9	16,3	3,1	4,4
Hotels garnis	71	-2,7	3 912	-1,1	32,3	1,8	2,1
Erholungs-, Ferien-, Schulungsheime	47	+2,2	3 650	+7,8	29,0	2,9	5,5
Ferienhäuser, -wohnungen, -zentren	40	-2,4	1 309	-0,8	18,4	5,9	10,2
Hütten, Jugendherbergen u. Ä.	24	-7,7	1 720	-9,9	17,1	2,3	11,4
Vorsorge- und Reha-Kliniken	39	-2,5	8 348	-1,8	77,2	20,3	15,8
Campingplätze	40	-2,4	.	.	.	2,6	2,6
Sauerland	810	-1,6	41 911	-1,9	35,5	3,1	3,0
Hotels	263	-1,5	14 472	+0,5	32,8	2,1	2,4
Gasthöfe	107	-7,0	2 309	-1,3	.	.	.
Pensionen	100	-1,0	2 159	+3,5	27,9	2,8	2,6
Hotels garnis	41	+5,1	1 829	+4,6	.	.	.
Erholungs-, Ferien-, Schulungsheime	54	-5,3	4 766	-7,9	30,6	2,8	2,9
Ferienhäuser, -wohnungen, -zentren	141	+2,2	10 606	+1,6	41,9	3,6	3,8
Hütten, Jugendherbergen u. Ä.	40	-9,1	2 579	-9,1	9,3	2,0	1,8
Vorsorge- und Reha-Kliniken	22	-4,3	3 191	-13,4	74,5	22,5	32,5
Campingplätze	42	+7,7	.	.	.	7,2	2,8
Siegerland-Wittgenstein	100	-5,7	4 463	-9,1	38,2	3,3	1,9
Hotels	44	-6,4	2 082	-2,5	29,9	1,7	1,9
Gasthöfe	13	+8,3	209	+6,1	18,1	1,9	1,6
Pensionen	11	-8,3	167	-8,2	15,9	3,6	4,4
Hotels garnis	8	-11,1	371	-5,1	42,7	4,0	2,0
Erholungs-, Ferien-, Schulungsheime	11	-	802	+1,8	16,7	2,4	2,8
Ferienhäuser, -wohnungen, -zentren	5	-	86	-	11,0	2,8	3,7
Hütten, Jugendherbergen u. Ä.	2	-	84	-	.	.	.
Vorsorge- und Reha-Kliniken	4	-33,3	662	-36,8	x	31,3	-
Campingplätze	2	-

Anmerkungen Seite 9

Noch: 2.3 Kapazität und Leistung der Beherbergungsstätten nach Reisegebieten und Betriebsarten

Januar 2020

Reisegebiet Betriebsart	Ankünfte				Übernachtungen			
	aller Gäste	Verände- rung ¹⁾	aus- ländischer Gäste	Verände- rung ¹⁾	aller Gäste	Verände- rung ¹⁾	aus- ländischer Gäste	Verände- rung ¹⁾
Eifel und Region Aachen	72 754	+5,3	16 489	+2,9	158 254	+0,7	35 977	+1,5
Hotels	33 155	-0,1	9 712	-7,1	53 216	-0,2	15 202	-9,2
Gasthöfe
Pensionen
Hotels garnis	18 437	+4,6	3 601	+13,0	34 667	+2,0	8 857	+0,2
Erholungs-, Ferien-, Schulungsheime	7 046	-1,9	69	+1,5	18 919	-3,1	175	-27,7
Ferienhäuser, -wohnungen, -zentren
Hütten, Jugendherbergen u. Ä.	4 516	+11,3	236	+3,5	9 278	+11,0	421	-19,7
Vorsorge- und Reha-Kliniken
Campingplätze	2 126	+64,0	321	+40,8	4 428	+44,7	720	+51,9
Niederrhein	144 792	+8,0	29 194	+10,3	287 804	+5,7	53 251	+6,3
Hotels	93 371	+4,1	21 887	+8,1	145 650	+1,3	35 384	+1,9
Gasthöfe	2 460	+7,3	279	-25,6	5 143	+5,7	651	-26,3
Pensionen	1 367	-0,3	177	+34,1	3 623	+5,0	687	+64,4
Hotels garnis	25 228	+11,8	4 396	+6,4	46 702	+9,9	9 687	+3,7
Erholungs-, Ferien-, Schulungsheime	9 180	+4,9	1 151	+33,1	24 988	+0,7	1 362	+19,6
Ferienhäuser, -wohnungen, -zentren	1 408	+20,4	391	+53,3	7 406	+40,3	2 972	+53,4
Hütten, Jugendherbergen u. Ä.	6 917	+31,4	142	+29,1	13 408	+13,3	376	+54,1
Vorsorge- und Reha-Kliniken	1 200	+9,3	6	-14,3	32 808	+4,8	499	-22,5
Campingplätze	3 661	+99,8	765	+122,4	8 076	+85,0	1 633	+119,2
Münsterland	108 648	+8,9	12 126	+20,6	266 728	+7,4	25 584	+6,8
Hotels	64 928	+7,7	9 050	+29,0	108 788	+5,7	17 715	+17,3
Gasthöfe	1 682	+4,0	221	-30,1	3 199	+3,9	432	-16,0
Pensionen
Hotels garnis
Erholungs-, Ferien-, Schulungsheime	15 864	+10,8	136	-	87 424	+12,9	283	-18,7
Ferienhäuser, -wohnungen, -zentren	1 688	+6,8	206	-24,8	8 130	+11,8	1 919	-27,6
Hütten, Jugendherbergen u. Ä.	3 202	+37,4	52	-44,7	6 092	+23,6	75	-70,1
Vorsorge- und Reha-Kliniken	747	-5,3	-	-	15 516	-2,5	-	-
Campingplätze	1 397	-1,7	222	+47,0	3 724	-13,5	353	+10,0
Teutoburger Wald	132 511	+0,7	14 158	-4,3	444 715	+1,0	30 996	-10,5
Hotels	77 266	+1,3	10 240	-5,0	139 270	-0,8	20 135	-10,5
Gasthöfe	2 370	-5,9	115	-16,1	4 443	-7,7	285	-42,7
Pensionen	3 419	-11,5	161	-21,5	10 430	-13,8	703	-28,0
Hotels garnis	21 925	+1,8	3 277	+4,2	38 518	+1,2	6 878	+0,6
Erholungs-, Ferien-, Schulungsheime	11 022	+2,7	91	-27,8	32 159	+13,0	498	+6,9
Ferienhäuser, -wohnungen, -zentren	1 221	+17,5	118	-14,5	7 185	+0,3	1 204	-23,2
Hütten, Jugendherbergen u. Ä.	3 872	-2,0	86	-41,1	8 917	-8,2	978	-23,1
Vorsorge- und Reha-Kliniken	9 836	-1,7	10	+42,9	199 655	+2,2	158	-8,1
Campingplätze	1 580	-5,6	60	-46,4	4 138	-5,3	157	-51,2
Sauerland	154 804	-7,2	35 414	-16,1	478 163	-4,7	105 760	-15,0
Hotels	69 695	-6,1	16 308	-19,4	145 403	-7,4	38 956	-19,7
Gasthöfe
Pensionen	6 462	-3,9	1 523	-24,3	18 158	+3,2	3 897	-18,9
Hotels garnis
Erholungs-, Ferien-, Schulungsheime	15 800	-11,0	361	-47,2	44 395	-7,6	1 033	-35,8
Ferienhäuser, -wohnungen, -zentren	38 185	-4,7	14 621	-6,9	137 786	-6,1	55 487	-9,8
Hütten, Jugendherbergen u. Ä.	3 683	-17,8	13	-94,5	7 400	-30,9	23	-93,7
Vorsorge- und Reha-Kliniken	3 266	-13,3	2	x	73 354	-6,5	65	x
Campingplätze	2 856	-5,0	333	-11,2	20 629	+130,5	923	-4,2
Siegerland-Wittgenstein	15 912	-3,8	3 112	-9,8	52 572	-5,9	5 983	-18,1
Hotels	11 249	-3,8	2 767	-7,8	19 121	-6,6	5 168	-14,7
Gasthöfe	591	+5,9	56	-38,5	1 151	+1,1	92	-36,1
Pensionen	227	-18,3	24	-40,0	821	-21,4	105	-49,3
Hotels garnis	1 231	-11,8	169	+20,7	4 888	-9,2	333	+31,1
Erholungs-, Ferien-, Schulungsheime	1 711	+5,4	34	-68,2	4 153	+14,2	95	-77,3
Ferienhäuser, -wohnungen, -zentren	105	-16,7	33	-21,4	292	-34,2	121	+6,1
Hütten, Jugendherbergen u. Ä.
Vorsorge- und Reha-Kliniken	701	-15,1	-	-100,0	21 911	-7,2	-	-100,0
Campingplätze

Anmerkungen Seite 9

Noch: 2.3 Kapazität und Leistung der Beherbergungsstätten nach Reisegebieten und Betriebsarten

Januar 2020

Reisegebiet Betriebsart	Betriebe		Betten			Mittlere Aufenthaltsdauer ³⁾	
	geöffnete	Veränderung ¹⁾	angebotene	Veränderung ¹⁾	mittlere Auslastung ²⁾	aller Gäste	ausländischer Gäste
Bergisches Land	189	-2,1	10 800	-0,1	33,6	2,7	2,1
Hotels	89	-	4 394	-0,7	28,6	1,8	1,9
Gasthöfe	5	-	88	-5,4	16,4	1,9	1,4
Pensionen	6	-14,3	98	-10,9	27,2	4,0	21,1
Hotels garnis	21	-	917	+5,8	33,2	2,2	2,5
Erholungs-, Ferien-, Schulungsheime	34	-	2 842	+0,2	28,9	2,0	2,7
Ferienhäuser, -wohnungen, -zentren	6	-14,3	125	-16,7	.	.	.
Hütten, Jugendherbergen u. Ä.	12	-	1 073	+0,1	11,7	2,2	1,0
Vorsorge- und Reha-Kliniken	8	-	1 263	+0,6	83,0	23,3	x
Campingplätze	8	-20,0
Bonn und Rhein-Sieg-Kreis	235	-2,5	18 324	-3,6	36,1	1,9	2,1
Hotels	106	-1,9	10 028	+0,8	34,8	1,7	1,9
Gasthöfe	15	-16,7	317	-16,1	.	.	.
Pensionen	5	-16,7	109	-28,8	.	.	.
Hotels garnis	68	+1,5	4 097	-1,1	36,1	1,9	2,3
Erholungs-, Ferien-, Schulungsheime	24	-7,7	2 600	-21,3	40,9	2,5	2,5
Ferienhäuser, -wohnungen, -zentren	6	+20,0	238	+56,6	43,4	4,8	8,6
Hütten, Jugendherbergen u. Ä.	4	-	652	-	18,4	1,9	2,9
Vorsorge- und Reha-Kliniken	3	-	283	-	89,3	28,5	-
Campingplätze	4	-
Köln und Rhein-Erft-Kreis	387	-2,3	41 586	+0,1	44,4	1,9	2,0
Hotels	156	-3,1	23 769	+1,0	43,9	1,7	1,9
Gasthöfe	11	-15,4	197	-15,8	.	.	.
Pensionen	9	-10,0	331	+11,4	45,5	2,3	3,3
Hotels garnis	175	+1,2	13 007	-1,7	42,7	1,7	2,0
Erholungs-, Ferien-, Schulungsheime	14	+7,7	2 107	+5,9	62,8	14,8	30,8
Ferienhäuser, -wohnungen, -zentren	6	-14,3	139	-14,7	.	.	.
Hütten, Jugendherbergen u. Ä.	7	-12,5	1 628	-3,6	.	.	.
Vorsorge- und Reha-Kliniken	4	-	408	-1,7	.	.	.
Campingplätze	5	-28,6
Düsseldorf und Kreis Mettmann	317	-2,5	35 493	-0,8	45,5	1,7	1,9
Hotels	124	-0,8	21 830	-0,2	44,7	1,6	1,7
Gasthöfe	4	-	78	+18,2	.	.	.
Pensionen	3	-	47	-	29,7	2,3	2,4
Hotels garnis	172	-3,4	12 267	-1,9	48,5	1,9	2,2
Erholungs-, Ferien-, Schulungsheime	6	-	465	-2,1	.	.	.
Ferienhäuser, -wohnungen, -zentren	3	-25,0	35	-25,5	48,8	3,3	9,8
Hütten, Jugendherbergen u. Ä.	5	-	771	-	.	.	.
Vorsorge- und Reha-Kliniken	-	-	-	-	-	-	-
Campingplätze	-	-	.	.	.	-	-
Ruhrgebiet	554	-0,5	43 800	+0,7	37,3	2,0	1,9
Hotels	248	-1,6	23 191	+0,7	35,2	1,7	1,9
Gasthöfe	18	-21,7	311	-26,8	21,7	2,3	2,0
Pensionen	14	-	313	+12,2	28,0	3,1	5,3
Hotels garnis	145	+0,7	10 861	+4,2	36,5	1,7	1,9
Erholungs-, Ferien-, Schulungsheime	40	+2,6	4 463	-4,5	37,2	3,1	2,2
Ferienhäuser, -wohnungen, -zentren	20	+5,3	479	+2,1	33,1	8,5	10,4
Hütten, Jugendherbergen u. Ä.	29	+3,6	2 484	+0,8	19,7	2,3	1,7
Vorsorge- und Reha-Kliniken	9	-	1 698	-1,0	x	28,4	-
Campingplätze	31	+6,9	.	.	.	2,3	3,0
Bergisches Städtedreieck	80	+3,9	6 122	+10,2	35,2	2,3	1,8
Hotels	45	+4,7	2 993	+21,6	33,2	1,7	1,8
Gasthöfe	-	-	-	-	-	-	-
Pensionen	1	x	23	x	.	.	.
Hotels garnis	20	-	1 526	+0,8	27,2	1,9	1,9
Erholungs-, Ferien-, Schulungsheime	8	-	1 072	+0,3	43,8	4,4	1,8
Ferienhäuser, -wohnungen, -zentren	-	-	-	-	-	-	-
Hütten, Jugendherbergen u. Ä.	3	-	182	-	9,9	2,1	1,8
Vorsorge- und Reha-Kliniken	2	-	326	-	.	.	.
Campingplätze	1	-
Nordrhein-Westfalen	4 798	-1,3	314 154	-	37,4	2,2	2,1
Hotels	1 947	-2,2	151 493	+0,2	35,9	1,7	1,9
Gasthöfe	320	-7,0	6 304	-3,3	19,7	2,2	2,7
Pensionen	305	-2,2	7 120	-1,1	22,7	2,9	3,3
Hotels garnis	945	-0,1	60 158	+0,8	38,6	1,8	2,1
Erholungs-, Ferien-, Schulungsheime	355	-0,3	34 746	-0,4	35,9	3,5	3,2
Ferienhäuser, -wohnungen, -zentren	371	+4,5	18 637	+4,2	33,6	3,9	4,2
Hütten, Jugendherbergen u. Ä.	192	-	16 959	-1,3	17,7	2,0	2,0
Vorsorge- und Reha-Kliniken	109	-4,4	18 737	-5,2	80,8	22,6	39,0
Campingplätze	254	+1,6	.	.	.	3,2	2,2

Anmerkungen Seite 9

Noch: 2.3 Kapazität und Leistung der Beherbergungsstätten nach Reisegebieten und Betriebsarten

Januar 2020

Reisegebiet Betriebsart	Ankünfte				Übernachtungen			
	aller Gäste	Verände- rung ¹⁾	aus- ländischer Gäste	Verände- rung ¹⁾	aller Gäste	Verände- rung ¹⁾	aus- ländischer Gäste	Verände- rung ¹⁾
Bergisches Land	41 835	+0,4	5 819	-3,6	110 944	-	12 372	-7,9
Hotels	21 479	-7,1	4 431	-9,2	38 320	-6,3	8 395	-11,5
Gasthöfe	217	+8,5	7	-75,9	408	-19,2	10	-91,7
Pensionen	209	-9,5	7	-66,7	826	-24,8	148	-19,1
Hotels garnis	4 211	+19,7	957	+55,1	9 331	+12,0	2 366	+20,5
Erholungs-, Ferien-, Schulungsheime	12 276	+13,7	379	-19,0	25 069	+17,5	1 011	-17,5
Ferienhäuser, -wohnungen, -zentren
Hütten, Jugendherbergen u. Ä.	1 729	-4,1	23	x	3 804	-2,7	23	+475,0
Vorsorge- und Reha-Kliniken	1 390	-6,8	3	-62,5	32 326	-3,6	363	-13,8
Campingplätze
Bonn und Rhein-Sieg-Kreis	103 388	+2,2	14 412	-6,7	199 829	+3,6	30 208	+1,2
Hotels	63 700	+2,6	10 654	-1,3	105 637	+5,0	19 842	+1,8
Gasthöfe
Pensionen
Hotels garnis	23 324	+6,1	3 074	-20,4	44 750	+5,7	7 184	-12,8
Erholungs-, Ferien-, Schulungsheime	12 371	-9,3	355	-34,9	31 299	-9,6	892	-12,4
Ferienhäuser, -wohnungen, -zentren	662	+394,0	109	x	3 162	+170,3	936	+235,5
Hütten, Jugendherbergen u. Ä.	1 937	+12,5	135	+6,3	3 727	+16,6	395	+7,9
Vorsorge- und Reha-Kliniken	275	+7,8	-	-	7 836	+7,6	-	-
Campingplätze
Köln und Rhein-Erft-Kreis	303 790	-1,2	88 153	-10,5	566 954	-3,5	177 405	-9,5
Hotels	190 651	+3,4	57 754	-11,2	319 189	+0,5	111 439	-10,1
Gasthöfe
Pensionen	2 010	+16,5	788	+12,9	4 650	+33,7	2 566	+75,5
Hotels garnis	97 414	-9,0	26 041	-9,7	169 981	-10,9	52 554	-12,9
Erholungs-, Ferien-, Schulungsheime	2 772	+3,2	106	+146,5	40 987	-1,8	3 268	+142,4
Ferienhäuser, -wohnungen, -zentren
Hütten, Jugendherbergen u. Ä.
Vorsorge- und Reha-Kliniken
Campingplätze
Düsseldorf und Kreis Mettmann	284 528	-0,4	103 201	-4,4	493 879	-1,3	193 826	-5,9
Hotels	185 053	-0,8	70 497	-3,6	300 305	-2,1	121 964	-6,3
Gasthöfe
Pensionen	164	+0,6	99	+16,5	369	+25,1	241	+43,5
Hotels garnis	93 658	+0,4	31 974	-7,0	180 183	-0,2	69 809	-6,5
Erholungs-, Ferien-, Schulungsheime
Ferienhäuser, -wohnungen, -zentren	159	-9,7	36	-16,3	529	+11,4	353	+83,9
Hütten, Jugendherbergen u. Ä.
Vorsorge- und Reha-Kliniken	-	-	-	-	-	-	-	-
Campingplätze	-	-	-	-	-	-	-	-
Ruhrgebiet	247 542	+0,4	41 382	-4,4	501 087	+1,4	79 353	-5,2
Hotels	149 441	-2,5	27 525	-7,8	248 762	-1,1	51 766	-7,0
Gasthöfe	831	-28,0	66	-59,0	1 931	-33,8	133	-66,4
Pensionen	879	+30,4	60	+36,4	2 721	+9,1	320	+19,0
Hotels garnis	70 003	+5,7	12 871	+3,6	120 885	+3,3	24 278	-3,8
Erholungs-, Ferien-, Schulungsheime	16 011	+4,5	65	-61,8	50 264	+2,4	142	-58,5
Ferienhäuser, -wohnungen, -zentren	574	+2,7	145	+23,9	4 885	+8,0	1 506	+63,2
Hütten, Jugendherbergen u. Ä.	6 475	-3,1	605	+31,8	15 024	+16,2	1 044	+31,5
Vorsorge- und Reha-Kliniken	1 871	-1,4	-	-	53 213	+3,3	30	x
Campingplätze	1 457	+56,5	45	-30,8	3 402	+60,1	134	+24,1
Bergisches Städtedreieck	28 703	+10,4	3 755	-7,5	65 543	+4,9	6 929	-13,6
Hotels	18 040	+20,8	2 583	-13,3	29 974	+17,7	4 712	-10,9
Gasthöfe	-	-	-	-	-	-	-	-
Pensionen
Hotels garnis	6 771	-10,3	1 106	+6,7	12 814	-8,9	2 098	-16,8
Erholungs-, Ferien-, Schulungsheime	3 178	+13,3	50	+233,3	14 114	+0,1	91	+225,0
Ferienhäuser, -wohnungen, -zentren	-	-	-	-	-	-	-	-
Hütten, Jugendherbergen u. Ä.	260	-15,3	16	-36,0	556	-28,0	28	-84,4
Vorsorge- und Reha-Kliniken
Campingplätze
Nordrhein-Westfalen	1 639 207	+0,8	367 215	-5,4	3 626 472	+0,1	757 644	-6,8
Hotels	978 028	+0,9	243 408	-5,8	1 653 635	-0,4	450 678	-7,6
Gasthöfe	16 987	-10,5	2 204	-34,3	37 351	-8,5	5 977	-23,7
Pensionen	16 872	-0,8	3 275	-9,6	48 905	+0,1	10 711	+5,1
Hotels garnis	388 315	+0,2	90 447	-4,3	707 927	-1,3	189 992	-6,8
Erholungs-, Ferien-, Schulungsheime	108 699	+1,0	2 814	-13,7	378 656	+2,5	8 923	+7,3
Ferienhäuser, -wohnungen, -zentren	49 832	+2,0	18 048	-1,9	193 566	+0,8	75 478	-4,0
Hütten, Jugendherbergen u. Ä.	45 391	+4,7	5 213	-3,5	91 499	+2,1	10 543	-11,5
Vorsorge- und Reha-Kliniken	20 768	-5,0	35	-25,5	468 462	-1,6	1 364	-15,9
Campingplätze	14 315	+24,7	1 771	+37,3	46 471	+57,7	3 978	+33,8

Anmerkungen Seite 9

2.4 Leistung der Beherbergungsstätten nach Reisegebieten und Herkunftsländern

Januar 2020

Reisegebiet Herkunftsland (ständiger Wohnsitz)	Ankünfte		Übernachtungen			Mittlere Aufenthalts- dauer ³⁾
	aller Gäste	Verän- derung ¹⁾	aller Gäste	Verän- derung ¹⁾	Anteil ²⁾	
Eifel und Region Aachen	72 754	+5,3	158 254	+0,7	100	2,2
Bundesrepublik Deutschland	56 265	+6,0	122 277	+0,5	77,3	2,2
Ausland	16 489	+2,9	35 977	+1,5	22,7	2,2
Europa	13 491	+3,9	28 226	+3,5	78,5	2,1
EU-Länder	12 294	+5,4	25 802	+5,2	71,7	2,1
Belgien	3 143	+0,8	6 049	+1,2	16,8	1,9
Bulgarien	36	+20,0	72	+80,0	0,2	2,0
Dänemark	114	+9,6	143	-4,0	0,4	1,3
Estland	35	x	37	+164,3	0,1	1,1
Finnland	85	+6,3	151	-6,8	0,4	1,8
Frankreich	1 138	-2,2	1 728	-3,9	4,8	1,5
Griechenland	79	+29,5	172	-3,4	0,5	2,2
Republik Irland	62	-47,5	81	-53,7	0,2	1,3
Italien	570	-2,2	995	+2,7	2,8	1,7
Kroatien	34	+100,0	80	+344,4	0,2	2,4
Lettland	17	-5,6	31	+63,2	0,1	1,8
Litauen	31	-16,2	45	-38,4	0,1	1,5
Luxemburg	198	+13,1	317	+16,1	0,9	1,6
Malta	38	x	216	x	0,6	5,7
Niederlande	4 024	+19,3	10 855	+15,0	30,2	2,7
Österreich	430	+22,2	936	+49,5	2,6	2,2
Polen	314	-29,8	553	-45,1	1,5	1,8
Portugal	68	-	105	-10,3	0,3	1,5
Rumänien	154	-6,7	303	-34,8	0,8	2,0
Schweden	144	+7,5	178	+0,6	0,5	1,2
Slowakische Republik	72	+9,1	147	-0,7	0,4	2,0
Slowenien	10	-80,4	15	-84,7	-	1,5
Spanien	340	+4,9	572	-1,9	1,6	1,7
Tschechische Republik	88	-20,7	168	-18,4	0,5	1,9
Ungarn	70	+7,7	261	+151,0	0,7	3,7
Vereinigtes Königreich	998	+0,3	1 587	-6,6	4,4	1,6
Zypern	2	-33,3	5	-68,8	-	2,5
Island	40	x	83	x	0,2	2,1
Norwegen	83	+80,4	119	+67,6	0,3	1,4
Russland	278	-3,1	679	-10,3	1,9	2,4
Schweiz	428	-12,7	833	+4,4	2,3	1,9
Türkei	161	-25,8	366	-31,1	1,0	2,3
Ukraine	74	-2,6	145	+18,9	0,4	2,0
sonstige europäische Länder	133	-32,1	199	-56,2	0,6	1,5
Afrika	86	+34,4	425	+24,3	1,2	4,9
Republik Südafrika	26	+188,9	77	+266,7	0,2	3,0
sonstige afrikanische Länder	60	+9,1	348	+8,4	1,0	5,8
Asien	1 386	+5,6	3 855	+31,1	10,7	2,8
Arabische Golfstaaten	238	+70,0	915	+132,8	2,5	3,8
Volksrepublik China und Hongkong	428	+13,8	985	+29,1	2,7	2,3
Indien	149	+39,3	861	+102,1	2,4	5,8
Israel	21	-30,0	115	+228,6	0,3	5,5
Japan	197	-44,2	256	-41,1	0,7	1,3
Südkorea	151	+45,2	298	-2,9	0,8	2,0
Taiwan	63	-	79	-28,8	0,2	1,3
sonstige asiatische Länder	139	-	346	-26,4	1,0	2,5
Amerika	1 150	-2,6	2 379	-36,7	6,6	2,1
Kanada	69	+30,2	130	+16,1	0,4	1,9
USA	886	-1,3	1 482	-1,9	4,1	1,7
sonstige nordamerikanische Länder	1	-50,0	31	x	0,1	31,0
Mittelamerika und Karibik	30	-43,4	93	+13,4	0,3	3,1
Brasilien	87	+47,5	400	+21,6	1,1	4,6
sonstige südamerikanische Länder	77	-33,6	243	-85,9	0,7	3,2
Australien	74	-53,8	190	-40,3	0,5	2,6
Neuseeland und Ozeanien	13	+30,0	23	-68,9	0,1	1,8
Ohne Angabe	289	-7,7	879	+19,3	2,4	3,0

1) Veränderung gegenüber dem Vorjahreszeitraum in % – 2) Bei Übernachtungen von Gästen aus der Bundesrepublik Deutschland und dem Ausland: Anteil an allen Übernachtungen im Bundesgebiet; sonst: Anteil an allen Übernachtungen am Ausland zusammen. – 3) mittlere Aufenthaltsdauer in Tagen = Übernachtungen/ Ankünfte

Noch: 2.4 Leistung der Beherbergungsstätten nach Reisegebieten und Herkunftsländern

Januar 2020

Reisegebiet Herkunftsland (ständiger Wohnsitz)	Ankünfte		Übernachtungen			Mittlere Aufenthalts- dauer ³⁾
	aller Gäste	Verän- derung ¹⁾	aller Gäste	Verän- derung ¹⁾	Anteil ²⁾	
Niederrhein	144 792	+8,0	287 804	+5,7	100	2,0
Bundesrepublik Deutschland	115 598	+7,5	234 553	+5,6	81,5	2,0
Ausland	29 194	+10,3	53 251	+6,3	18,5	1,8
Europa	22 114	+3,9	41 118	+5,5	77,2	1,9
EU-Länder	19 150	+2,9	35 321	+3,3	66,3	1,8
Belgien	1 720	+16,6	2 555	+11,4	4,8	1,5
Bulgarien	159	+19,5	489	+50,0	0,9	3,1
Dänemark	388	-7,8	571	-10,8	1,1	1,5
Estland	100	-35,1	160	-49,4	0,3	1,6
Finnland	144	-59,9	287	-32,8	0,5	2,0
Frankreich	2 034	+43,3	2 803	+23,7	5,3	1,4
Griechenland	182	+13,8	352	+8,0	0,7	1,9
Republik Irland	103	-1,9	167	-2,9	0,3	1,6
Italien	1 269	-3,7	2 351	-11,6	4,4	1,9
Kroatien	113	-15,0	469	+65,1	0,9	4,2
Lettland	43	-46,9	84	-31,1	0,2	2,0
Litauen	68	-38,2	246	-2,4	0,5	3,6
Luxemburg	255	+24,4	393	-3,4	0,7	1,5
Malta	26	+36,8	70	+25,0	0,1	2,7
Niederlande	6 166	+8,8	10 036	+9,6	18,8	1,6
Österreich	949	-8,4	2 008	-5,0	3,8	2,1
Polen	1 198	+8,4	4 267	+19,4	8,0	3,6
Portugal	135	-16,1	239	-8,1	0,4	1,8
Rumänien	366	-23,9	1 126	-14,6	2,1	3,1
Schweden	287	+4,0	468	+4,5	0,9	1,6
Slowakische Republik	165	-5,7	441	-17,7	0,8	2,7
Slowenien	98	-26,9	331	-31,3	0,6	3,4
Spanien	799	+5,0	1 331	+0,4	2,5	1,7
Tschechische Republik	276	-45,5	799	-6,1	1,5	2,9
Ungarn	138	-23,8	255	-33,4	0,5	1,8
Vereinigtes Königreich	1 966	-2,3	2 989	-5,3	5,6	1,5
Zypern	3	-83,3	34	-20,9	0,1	11,3
Island	20	-	32	-28,9	0,1	1,6
Norwegen	117	-4,9	213	+24,6	0,4	1,8
Russland	452	+7,4	845	+0,1	1,6	1,9
Schweiz	935	+3,9	1 600	+0,1	3,0	1,7
Türkei	603	+21,6	1 139	+13,2	2,1	1,9
Ukraine	326	-5,8	884	+73,3	1,7	2,7
sonstige europäische Länder	511	+33,8	1 084	+73,4	2,0	2,1
Afrika	192	-7,7	492	+8,8	0,9	2,6
Republik Südafrika	36	-2,7	80	+27,0	0,2	2,2
sonstige afrikanische Länder	156	-8,8	412	+5,9	0,8	2,6
Asien	1 062	-8,8	2 865	-24,2	5,4	2,7
Arabische Golfstaaten	168	+17,5	667	-31,4	1,3	4,0
Volksrepublik China und Hongkong	268	-28,3	613	-39,2	1,2	2,3
Indien	100	-11,5	384	-17,4	0,7	3,8
Israel	73	-19,8	115	-25,8	0,2	1,6
Japan	117	-24,0	242	-11,4	0,5	2,1
Südkorea	53	-15,9	105	-27,6	0,2	2,0
Taiwan	19	-32,1	52	-52,7	0,1	2,7
sonstige asiatische Länder	264	+32,7	687	+5,9	1,3	2,6
Amerika	909	-10,6	1 928	-6,8	3,6	2,1
Kanada	73	+55,3	135	+2,3	0,3	1,8
USA	677	-21,6	1 486	-9,7	2,8	2,2
sonstige nordamerikanische Länder	29	+383,3	35	+169,2	0,1	1,2
Mittelamerika und Karibik	28	-3,4	48	-42,2	0,1	1,7
Brasilien	63	+117,2	130	+20,4	0,2	2,1
sonstige südamerikanische Länder	39	-7,1	94	+6,8	0,2	2,4
Australien	126	+125,0	153	+2,0	0,3	1,2
Neuseeland und Ozeanien	12	-7,7	12	-60,0	-	1,0
Ohne Angabe	4 779	+75,6	6 683	+45,2	12,5	1,4

Noch: 2.4 Leistung der Beherbergungsstätten nach Reisegebieten und Herkunftsländern

Januar 2020

Reisegebiet Herkunftsland (ständiger Wohnsitz)	Ankünfte		Übernachtungen			Mittlere Aufenthalts- dauer ³⁾
	aller Gäste	Verän- derung ¹⁾	aller Gäste	Verän- derung ¹⁾	Anteil ²⁾	
Münsterland	108 648	+8,9	266 728	+7,4	100	2,5
Bundesrepublik Deutschland	96 522	+7,6	241 144	+7,4	90,4	2,5
Ausland	12 126	+20,6	25 584	+6,8	9,6	2,1
Europa	8 891	+14,6	20 039	+2,2	78,3	2,3
EU-Länder	8 044	+17,1	18 264	+2,5	71,4	2,3
Belgien	626	+101,9	927	+79,0	3,6	1,5
Bulgarien	52	-7,1	184	-7,1	0,7	3,5
Dänemark	353	+5,4	669	+10,4	2,6	1,9
Estland	10	-28,6	14	-76,3	0,1	1,4
Finnland	46	+2,2	91	+35,8	0,4	2,0
Frankreich	520	-4,6	930	+5,7	3,6	1,8
Griechenland	65	+38,3	216	+125,0	0,8	3,3
Republik Irland	43	+79,2	76	+76,7	0,3	1,8
Italien	340	-6,6	729	+22,7	2,8	2,1
Kroatien	15	-42,3	143	-70,4	0,6	9,5
Lettland	21	+61,5	37	+48,0	0,1	1,8
Litauen	150	+102,7	408	+97,1	1,6	2,7
Luxemburg	84	+6,3	113	+3,7	0,4	1,3
Malta	3	-	3	-50,0	-	1,0
Niederlande	2 689	+23,0	4 537	+5,5	17,7	1,7
Österreich	420	+3,2	816	+7,5	3,2	1,9
Polen	920	+26,4	3 013	+9,0	11,8	3,3
Portugal	73	+82,5	180	+176,9	0,7	2,5
Rumänien	186	-11,8	2 206	-14,6	8,6	11,9
Schweden	280	+60,0	406	+66,4	1,6	1,5
Slowakische Republik	46	+43,8	130	-49,6	0,5	2,8
Slowenien	56	-12,5	283	-44,9	1,1	5,1
Spanien	270	+5,1	522	-33,7	2,0	1,9
Tschechische Republik	163	+45,5	578	+85,9	2,3	3,5
Ungarn	68	-19,0	135	-10,0	0,5	2,0
Vereinigtes Königreich	542	-15,3	911	-23,7	3,6	1,7
Zypern	3	x	7	x	-	2,3
Island	2	-50,0	2	-80,0	-	1,0
Norwegen	54	-47,1	83	-50,0	0,3	1,5
Russland	141	+8,5	374	+5,4	1,5	2,7
Schweiz	374	-11,0	658	-14,1	2,6	1,8
Türkei	104	+42,5	258	+62,3	1,0	2,5
Ukraine	63	-	128	-28,5	0,5	2,0
sonstige europäische Länder	109	+12,4	272	+66,9	1,1	2,5
Afrika	41	+2,5	83	-25,9	0,3	2,0
Republik Südafrika	6	-53,8	25	-19,4	0,1	4,2
sonstige afrikanische Länder	35	+29,6	58	-28,4	0,2	1,7
Asien	381	+18,0	860	-0,7	3,4	2,3
Arabische Golfstaaten	50	+138,1	124	+129,6	0,5	2,5
Volksrepublik China und Hongkong	132	+26,9	292	+17,3	1,1	2,2
Indien	20	-28,6	52	-62,3	0,2	2,6
Israel	5	-66,7	9	-60,9	-	1,8
Japan	71	+4,4	141	-	0,6	2,0
Südkorea	32	+128,6	65	-18,8	0,3	2,0
Taiwan	9	-25,0	17	-22,7	0,1	1,9
sonstige asiatische Länder	62	+1,6	160	+0,6	0,6	2,6
Amerika	495	-0,2	1 244	+11,6	4,9	2,5
Kanada	52	+2,0	112	+33,3	0,4	2,2
USA	363	-0,5	928	+14,6	3,6	2,6
sonstige nordamerikanische Länder	3	-	9	+200,0	-	3,0
Mittelamerika und Karibik	29	+107,1	44	+100,0	0,2	1,5
Brasilien	18	-50,0	106	-11,7	0,4	5,9
sonstige südamerikanische Länder	30	+11,1	45	-40,8	0,2	1,5
Australien	26	+4,0	97	+42,6	0,4	3,7
Neuseeland und Ozeanien	9	-10,0	10	-66,7	-	1,1
Ohne Angabe	2 283	+63,0	3 251	+51,4	12,7	1,4

Anmerkungen Seite 31

Noch: 2.4 Leistung der Beherbergungsstätten nach Reisegebieten und Herkunftsländern

Januar 2020

Reisegebiet Herkunftsland (ständiger Wohnsitz)	Ankünfte		Übernachtungen			Mittlere Aufenthalts- dauer ³⁾
	aller Gäste	Verän- derung ¹⁾	aller Gäste	Verän- derung ¹⁾	Anteil ²⁾	
Teutoburger Wald	132 511	+0,7	444 715	+1,0	100	3,4
Bundesrepublik Deutschland	118 353	+1,4	413 719	+1,9	93,0	3,5
Ausland	14 158	-4,3	30 996	-10,5	7,0	2,2
Europa	9 949	-11,9	22 577	-15,5	72,8	2,3
EU-Länder	8 376	-12,3	18 847	-17,5	60,8	2,3
Belgien	718	+2,7	1 487	-6,1	4,8	2,1
Bulgarien	31	-27,9	67	-33,0	0,2	2,2
Dänemark	340	+1,5	637	+4,1	2,1	1,9
Estland	31	-6,1	64	-32,6	0,2	2,1
Finnland	71	+7,6	180	+17,6	0,6	2,5
Frankreich	753	-4,0	1 412	-3,3	4,6	1,9
Griechenland	48	-31,4	145	-43,1	0,5	3,0
Republik Irland	86	+7,5	155	-27,9	0,5	1,8
Italien	450	-11,9	1 017	-0,9	3,3	2,3
Kroatien	61	+22,0	248	-54,8	0,8	4,1
Lettland	21	-40,0	40	-46,7	0,1	1,9
Litauen	40	-7,0	63	-43,2	0,2	1,6
Luxemburg	51	-20,3	75	-65,9	0,2	1,5
Malta	5	x	21	x	0,1	4,2
Niederlande	1 905	-16,4	4 001	-24,6	12,9	2,1
Österreich	707	-9,8	1 509	-10,2	4,9	2,1
Polen	981	-1,5	2 907	-10,7	9,4	3,0
Portugal	58	-24,7	211	-45,5	0,7	3,6
Rumänien	115	-40,1	292	-52,8	0,9	2,5
Schweden	155	-39,5	352	-19,5	1,1	2,3
Slowakische Republik	82	+17,1	154	+29,4	0,5	1,9
Slowenien	51	-49,5	159	-40,0	0,5	3,1
Spanien	285	-40,0	564	-53,3	1,8	2,0
Tschechische Republik	352	-12,2	856	+0,1	2,8	2,4
Ungarn	119	-12,5	478	+100,0	1,5	4,0
Vereinigtes Königreich	853	-12,5	1 740	-14,0	5,6	2,0
Zypern	7	x	13	x	-	1,9
Island	11	+83,3	35	+105,9	0,1	3,2
Norwegen	58	-29,3	102	-30,6	0,3	1,8
Russland	407	+5,2	880	+20,5	2,8	2,2
Schweiz	517	-17,1	911	-22,0	2,9	1,8
Türkei	182	-	513	+30,5	1,7	2,8
Ukraine	76	-23,2	163	-44,9	0,5	2,1
sonstige europäische Länder	322	-10,8	1 126	+1,5	3,6	3,5
Afrika	62	-18,4	322	+15,0	1,0	5,2
Republik Südafrika	28	-20,0	45	-43,8	0,1	1,6
sonstige afrikanische Länder	34	-17,1	277	+38,5	0,9	8,1
Asien	606	-22,1	1 844	-30,0	5,9	3,0
Arabische Golfstaaten	45	-39,2	271	-25,8	0,9	6,0
Volksrepublik China und Hongkong	187	-35,5	432	-54,2	1,4	2,3
Indien	70	-1,4	263	-13,2	0,8	3,8
Israel	46	+2,2	70	-23,9	0,2	1,5
Japan	95	-12,0	302	-9,0	1,0	3,2
Südkorea	25	-57,6	61	-77,9	0,2	2,4
Taiwan	12	-29,4	20	-31,0	0,1	1,7
sonstige asiatische Länder	126	+10,5	425	+43,6	1,4	3,4
Amerika	592	-11,6	1 592	-7,3	5,1	2,7
Kanada	47	-7,8	162	+38,5	0,5	3,4
USA	371	-22,7	833	-32,2	2,7	2,2
sonstige nordamerikanische Länder	7	+40,0	32	+255,6	0,1	4,6
Mittelamerika und Karibik	51	+50,0	186	+97,9	0,6	3,6
Brasilien	42	-37,3	90	-55,0	0,3	2,1
sonstige südamerikanische Länder	74	+124,2	289	+312,9	0,9	3,9
Australien	39	-11,4	112	-25,3	0,4	2,9
Neuseeland und Ozeanien	4	-60,0	13	-7,1	-	3,3
Ohne Angabe	2 906	+51,0	4 536	+45,9	14,6	1,6

Noch: 2.4 Leistung der Beherbergungsstätten nach Reisegebieten und Herkunftsländern

Januar 2020

Reisegebiet Herkunftsland (ständiger Wohnsitz)	Ankünfte		Übernachtungen			Mittlere Aufenthalts- dauer ³⁾
	aller Gäste	Verän- derung ¹⁾	aller Gäste	Verän- derung ¹⁾	Anteil ²⁾	
Sauerland	154 804	-7,2	478 163	-4,7	100	3,1
Bundesrepublik Deutschland	119 390	-4,2	372 403	-1,3	77,9	3,1
Ausland	35 414	-16,1	105 760	-15,0	22,1	3,0
Europa	33 741	-15,9	102 138	-14,4	96,6	3,0
EU-Länder	33 057	-15,8	100 235	-14,3	94,8	3,0
Belgien	3 068	-20,5	9 304	-13,6	8,8	3,0
Bulgarien	33	-	162	-16,9	0,2	4,9
Dänemark	796	+14,5	2 963	+17,6	2,8	3,7
Estland	1	-88,9	2	-91,3	-	2,0
Finnland	43	+43,3	82	+54,7	0,1	1,9
Frankreich	349	-24,5	617	-29,0	0,6	1,8
Griechenland	23	+64,3	50	-46,2	-	2,2
Republik Irland	23	+9,5	53	+12,8	0,1	2,3
Italien	395	+28,2	1 382	+44,7	1,3	3,5
Kroatien	28	-33,3	82	-37,9	0,1	2,9
Lettland	14	-57,6	31	-80,4	-	2,2
Litauen	26	+18,2	213	-3,2	0,2	8,2
Luxemburg	101	+77,2	231	+124,3	0,2	2,3
Malta	-	-	-	-	-	-
Niederlande	26 127	-17,2	78 965	-15,6	74,7	3,0
Österreich	415	-11,7	826	-47,0	0,8	2,0
Polen	498	+1,0	1 558	+2,7	1,5	3,1
Portugal	46	-41,0	82	-86,4	0,1	1,8
Rumänien	58	-3,3	567	-9,9	0,5	9,8
Schweden	95	+13,1	184	+9,5	0,2	1,9
Slowakische Republik	56	+16,7	440	+182,1	0,4	7,9
Slowenien	36	+24,1	239	+206,4	0,2	6,6
Spanien	160	+10,3	412	+40,1	0,4	2,6
Tschechische Republik	184	-20,3	412	-10,4	0,4	2,2
Ungarn	54	-47,1	126	-87,6	0,1	2,3
Vereinigtes Königreich	405	+10,1	1 223	+49,0	1,2	3,0
Zypern	23	x	29	x	-	1,3
Island	1	-50,0	4	-50,0	-	4,0
Norwegen	25	-39,0	51	-34,6	-	2,0
Russland	67	-38,0	305	-41,5	0,3	4,6
Schweiz	313	+8,3	696	+8,9	0,7	2,2
Türkei	74	-17,8	263	+47,8	0,2	3,6
Ukraine	43	+79,2	85	+37,1	0,1	2,0
sonstige europäische Länder	161	-44,7	499	-37,2	0,5	3,1
Afrika	20	-28,6	34	-44,3	-	1,7
Republik Südafrika	9	-30,8	12	-47,8	-	1,3
sonstige afrikanische Länder	11	-26,7	22	-42,1	-	2,0
Asien	253	-28,9	664	-46,0	0,6	2,6
Arabische Golfstaaten	17	-41,4	38	-24,0	-	2,2
Volksrepublik China und Hongkong	84	-49,1	220	-64,3	0,2	2,6
Indien	16	-	80	+1,3	0,1	5,0
Israel	2	-81,8	6	-78,6	-	3,0
Japan	52	+10,6	142	-1,4	0,1	2,7
Südkorea	13	+62,5	49	+53,1	-	3,8
Taiwan	18	-10,0	33	-57,1	-	1,8
sonstige asiatische Länder	51	-15,0	96	-52,5	0,1	1,9
Amerika	232	-26,3	686	-45,0	0,6	3,0
Kanada	26	-18,8	143	-46,8	0,1	5,5
USA	153	-30,8	415	-45,2	0,4	2,7
sonstige nordamerikanische Länder	3	-	21	x	-	7,0
Mittelamerika und Karibik	10	-41,2	13	-75,0	-	1,3
Brasilien	28	-12,5	62	-56,0	0,1	2,2
sonstige südamerikanische Länder	12	+20,0	32	+23,1	-	2,7
Australien	22	-24,1	83	+9,2	0,1	3,8
Neuseeland und Ozeanien	-	-	-	-	-	-
Ohne Angabe	1 146	-17,9	2 155	-16,5	2,0	1,9

Anmerkungen Seite 31

Noch: 2.4 Leistung der Beherbergungsstätten nach Reisegebieten und Herkunftsländern

Januar 2020

Reisegebiet Herkunftsland (ständiger Wohnsitz)	Ankünfte		Übernachtungen			Mittlere Aufenthalts- dauer ³⁾
	aller Gäste	Verän- derung ¹⁾	aller Gäste	Verän- derung ¹⁾	Anteil ²⁾	
Siegerland-Wittgenstein	15 912	-3,8	52 572	-5,9	100	3,3
Bundesrepublik Deutschland	12 800	-2,3	46 589	-4,0	88,6	3,6
Ausland	3 112	-9,8	5 983	-18,1	11,4	1,9
Europa	2 422	-4,4	4 739	-11,9	79,2	2,0
EU-Länder	2 177	-4,9	4 362	-10,7	72,9	2,0
Belgien	133	+22,0	229	+30,9	3,8	1,7
Bulgarien	27	+80,0	83	+315,0	1,4	3,1
Dänemark	23	-	42	+20,0	0,7	1,8
Estland	3	x	4	x	0,1	1,3
Finnland	22	+69,2	23	-8,0	0,4	1,0
Frankreich	145	-5,8	236	+16,8	3,9	1,6
Griechenland	7	+75,0	69	x	1,2	9,9
Republik Irland	11	+57,1	18	-14,3	0,3	1,6
Italien	136	+81,3	264	+85,9	4,4	1,9
Kroatien	18	+157,1	29	+11,5	0,5	1,6
Lettland	4	+100,0	6	+100,0	0,1	1,5
Litauen	7	+40,0	7	-36,4	0,1	1,0
Luxemburg	9	-10,0	13	-31,6	0,2	1,4
Malta	-	-	-	-	-	-
Niederlande	997	-16,0	2 323	-19,5	38,8	2,3
Österreich	151	+18,0	218	+14,7	3,6	1,4
Polen	142	-1,4	239	-22,7	4,0	1,7
Portugal	5	-73,7	8	-75,0	0,1	1,6
Rumänien	24	-31,4	53	+1,9	0,9	2,2
Schweden	31	-20,5	47	-17,5	0,8	1,5
Slowakische Republik	17	+6,3	27	+3,8	0,5	1,6
Slowenien	18	-5,3	23	-34,3	0,4	1,3
Spanien	60	+5,3	98	+2,1	1,6	1,6
Tschechische Republik	51	-44,0	90	-69,7	1,5	1,8
Ungarn	20	-23,1	36	-26,5	0,6	1,8
Vereinigtes Königreich	116	+11,5	177	+4,7	3,0	1,5
Zypern	-	-	-	-	-	-
Island	2	x	2	x	-	1,0
Norwegen	8	+60,0	13	-27,8	0,2	1,6
Russland	41	+46,4	62	-15,1	1,0	1,5
Schweiz	128	-14,7	183	-22,5	3,1	1,4
Türkei	30	+11,1	64	+8,5	1,1	2,1
Ukraine	18	+5,9	22	-58,5	0,4	1,2
sonstige europäische Länder	18	-	31	-46,6	0,5	1,7
Afrika	13	+8,3	26	-65,3	0,4	2,0
Republik Südafrika	6	+200,0	8	+300,0	0,1	1,3
sonstige afrikanische Länder	7	-30,0	18	-75,3	0,3	2,6
Asien	167	-11,2	296	-11,6	4,9	1,8
Arabische Golfstaaten	15	+400,0	19	+171,4	0,3	1,3
Volksrepublik China und Hongkong	49	-40,2	111	-31,5	1,9	2,3
Indien	14	-50,0	18	-66,0	0,3	1,3
Israel	2	-83,3	6	-68,4	0,1	3,0
Japan	12	-14,3	16	-23,8	0,3	1,3
Südkorea	14	-56,3	37	-30,2	0,6	2,6
Taiwan	26	+225,0	44	+450,0	0,7	1,7
sonstige asiatische Länder	35	+288,9	45	+275,0	0,8	1,3
Amerika	200	-28,6	373	-39,4	6,2	1,9
Kanada	3	+200,0	11	x	0,2	3,7
USA	166	-33,1	296	-47,8	4,9	1,8
sonstige nordamerikanische Länder	1	x	12	x	0,2	12,0
Mittelamerika und Karibik	13	+225,0	26	+333,3	0,4	2,0
Brasilien	12	-33,3	18	-5,3	0,3	1,5
sonstige südamerikanische Länder	5	-44,4	10	-56,5	0,2	2,0
Australien	8	+166,7	9	-40,0	0,2	1,1
Neuseeland und Ozeanien	-	-	-	-	-	-
Ohne Angabe	302	-29,9	540	-38,3	9,0	1,8

Noch: 2.4 Leistung der Beherbergungsstätten nach Reisegebieten und Herkunftsländern

Januar 2020

Reisegebiet Herkunftsland (ständiger Wohnsitz)	Ankünfte		Übernachtungen			Mittlere Aufenthalts- dauer ³⁾
	aller Gäste	Verän- derung ¹⁾	aller Gäste	Verän- derung ¹⁾	Anteil ²⁾	
Bergisches Land	41 835	+0,4	110 944	–	100	2,7
Bundesrepublik Deutschland	36 016	+1,1	98 572	+1,0	88,8	2,7
Ausland	5 819	–3,6	12 372	–7,9	11,2	2,1
Europa	4 652	–3,9	9 715	–10,1	78,5	2,1
EU-Länder	4 172	+0,7	8 794	–5,9	71,1	2,1
Belgien	340	–18,1	529	–30,0	4,3	1,6
Bulgarien	17	–22,7	104	–40,6	0,8	6,1
Dänemark	97	–33,6	161	–36,9	1,3	1,7
Estland	–	–	–	–	–	–
Finnland	31	+6,9	44	–31,3	0,4	1,4
Frankreich	280	+3,7	451	+6,1	3,6	1,6
Griechenland	5	–79,2	8	–91,0	0,1	1,6
Republik Irland	14	+7,7	24	–41,5	0,2	1,7
Italien	233	–35,6	438	–30,0	3,5	1,9
Kroatien	51	+131,8	80	–38,0	0,6	1,6
Lettland	9	–35,7	21	+23,5	0,2	2,3
Litauen	20	–31,0	28	–30,0	0,2	1,4
Luxemburg	48	–17,2	430	–15,7	3,5	9,0
Malta	–	–	–	–	–	–
Niederlande	1 319	+11,2	2 184	+3,9	17,7	1,7
Österreich	271	+19,4	756	+52,4	6,1	2,8
Polen	233	–26,5	951	–21,3	7,7	4,1
Portugal	245	+99,2	260	+62,5	2,1	1,1
Rumänien	76	+111,1	302	+52,5	2,4	4,0
Schweden	136	+12,4	513	+7,3	4,1	3,8
Slowakische Republik	49	–	127	–21,6	1,0	2,6
Slowenien	24	–31,4	100	–23,7	0,8	4,2
Spanien	105	–27,6	290	–12,1	2,3	2,8
Tschechische Republik	82	–11,8	155	–52,0	1,3	1,9
Ungarn	45	+50,0	63	+26,0	0,5	1,4
Vereinigtes Königreich	441	+20,8	774	+38,5	6,3	1,8
Zypern	1	–	1	–50,0	–	1,0
Island	9	–50,0	18	–35,7	0,1	2,0
Norwegen	32	–11,1	53	–	0,4	1,7
Russland	41	–77,2	91	–75,7	0,7	2,2
Schweiz	249	+7,8	481	+7,6	3,9	1,9
Türkei	60	–33,3	124	–45,9	1,0	2,1
Ukraine	44	–24,1	73	–44,7	0,6	1,7
sonstige europäische Länder	45	–47,1	81	–60,1	0,7	1,8
Afrika	27	+58,8	69	+15,0	0,6	2,6
Republik Südafrika	10	+66,7	22	–26,7	0,2	2,2
sonstige afrikanische Länder	17	+54,5	47	+56,7	0,4	2,8
Asien	559	+3,9	1 353	+14,1	10,9	2,4
Arabische Golfstaaten	14	–61,1	25	–63,8	0,2	1,8
Volksrepublik China und Hongkong	236	+36,4	629	+52,7	5,1	2,7
Indien	74	–29,5	115	–46,3	0,9	1,6
Israel	11	+120,0	26	+160,0	0,2	2,4
Japan	147	+119,4	354	+237,1	2,9	2,4
Südkorea	6	–91,4	12	–93,0	0,1	2,0
Taiwan	–	–	–	–	–	–
sonstige asiatische Länder	71	+36,5	192	+33,3	1,6	2,7
Amerika	189	–22,2	579	–15,2	4,7	3,1
Kanada	5	–82,1	13	–82,2	0,1	2,6
USA	126	–29,6	278	–40,7	2,2	2,2
sonstige nordamerikanische Länder	–	–	–	–	–	–
Mittelamerika und Karibik	16	+300,0	25	+56,3	0,2	1,6
Brasilien	16	–20,0	61	–6,2	0,5	3,8
sonstige südamerikanische Länder	26	+116,7	202	+236,7	1,6	7,8
Australien	4	–66,7	8	–55,6	0,1	2,0
Neuseeland und Ozeanien	3	+50,0	5	–16,7	–	1,7
Ohne Angabe	385	+0,3	643	–4,2	5,2	1,7

Anmerkungen Seite 31

Noch: 2.4 Leistung der Beherbergungsstätten nach Reisegebieten und Herkunftsländern

Januar 2020

Reisegebiet Herkunftsland (ständiger Wohnsitz)	Ankünfte		Übernachtungen			Mittlere Aufenthalts- dauer ³⁾
	aller Gäste	Verän- derung ¹⁾	aller Gäste	Verän- derung ¹⁾	Anteil ²⁾	
Bonn und Rhein-Sieg-Kreis	103 388	+2,2	199 829	+3,6	100	1,9
Bundesrepublik Deutschland	88 976	+3,8	169 621	+4,0	84,9	1,9
Ausland	14 412	-6,7	30 208	+1,2	15,1	2,1
Europa	10 477	-8,6	20 442	-3,7	67,7	2,0
EU-Länder	8 889	-7,4	16 744	-3,0	55,4	1,9
Belgien	897	-3,3	1 560	-0,7	5,2	1,7
Bulgarien	62	-20,5	155	-6,1	0,5	2,5
Dänemark	137	-40,4	245	-37,3	0,8	1,8
Estland	14	-22,2	23	-8,0	0,1	1,6
Finnland	65	-15,6	116	-14,7	0,4	1,8
Frankreich	790	+6,0	1 639	+26,8	5,4	2,1
Griechenland	79	-40,2	193	-37,9	0,6	2,4
Republik Irland	78	+13,0	131	+11,0	0,4	1,7
Italien	601	-16,2	1 130	-16,1	3,7	1,9
Kroatien	61	+19,6	146	+64,0	0,5	2,4
Lettland	22	-18,5	26	-58,7	0,1	1,2
Litauen	51	-1,9	124	+12,7	0,4	2,4
Luxemburg	225	+36,4	396	+47,8	1,3	1,8
Malta	12	-	22	-35,3	0,1	1,8
Niederlande	1 750	-1,9	2 941	+9,2	9,7	1,7
Österreich	677	-2,4	1 188	-4,9	3,9	1,8
Polen	452	-15,2	1 407	+7,6	4,7	3,1
Portugal	63	-14,9	133	-32,8	0,4	2,1
Rumänien	124	-21,5	378	-1,3	1,3	3,0
Schweden	141	-	256	-7,6	0,8	1,8
Slowakische Republik	110	-23,6	353	-32,6	1,2	3,2
Slowenien	48	-11,1	75	-46,8	0,2	1,6
Spanien	337	-47,7	637	-38,9	2,1	1,9
Tschechische Republik	277	-13,7	486	-12,3	1,6	1,8
Ungarn	215	+4,9	473	+8,2	1,6	2,2
Vereinigtes Königreich	1 597	+3,4	2 503	+0,1	8,3	1,6
Zypern	4	-42,9	8	-66,7	-	2,0
Island	-	-	-	-	-	-
Norwegen	36	-56,6	77	-53,0	0,3	2,1
Russland	264	-39,9	725	-30,2	2,4	2,7
Schweiz	866	+5,0	1 737	+15,0	5,8	2,0
Türkei	129	-21,3	244	-36,1	0,8	1,9
Ukraine	51	-59,8	131	-60,4	0,4	2,6
sonstige europäische Länder	242	+13,6	784	+57,1	2,6	3,2
Afrika	191	+1,6	626	+44,9	2,1	3,3
Republik Südafrika	38	+11,8	146	+100,0	0,5	3,8
sonstige afrikanische Länder	153	-0,6	480	+33,7	1,6	3,1
Asien	1 475	-25,8	4 000	-14,8	13,2	2,7
Arabische Golfstaaten	381	+21,0	911	-0,3	3,0	2,4
Volksrepublik China und Hongkong	407	-37,4	1 327	+12,2	4,4	3,3
Indien	167	+7,1	452	+0,4	1,5	2,7
Israel	58	-34,8	113	-27,6	0,4	1,9
Japan	106	-71,4	301	-63,9	1,0	2,8
Südkorea	74	-2,6	133	-2,2	0,4	1,8
Taiwan	37	+54,2	57	+1,8	0,2	1,5
sonstige asiatische Länder	245	-20,2	706	-26,8	2,3	2,9
Amerika	1 520	+30,7	3 844	+57,3	12,7	2,5
Kanada	66	-48,4	222	-34,1	0,7	3,4
USA	1 244	+47,9	3 001	+87,7	9,9	2,4
sonstige nordamerikanische Länder	3	x	14	x	-	4,7
Mittelamerika und Karibik	48	+60,0	127	+44,3	0,4	2,6
Brasilien	69	-22,5	231	-	0,8	3,3
sonstige südamerikanische Länder	90	+20,0	249	+32,4	0,8	2,8
Australien	58	-15,9	134	+8,1	0,4	2,3
Neuseeland und Ozeanien	19	+111,1	62	+313,3	0,2	3,3
Ohne Angabe	672	+21,1	1 100	+17,8	3,6	1,6

Noch: 2.4 Leistung der Beherbergungsstätten nach Reisegebieten und Herkunftsländern

Januar 2020

Reisegebiet Herkunftsland (ständiger Wohnsitz)	Ankünfte		Übernachtungen			Mittlere Aufenthalts- dauer ³⁾
	aller Gäste	Verän- derung ¹⁾	aller Gäste	Verän- derung ¹⁾	Anteil ²⁾	
Köln und Rhein-Erft-Kreis	303 790	-1,2	566 954	-3,5	100	1,9
Bundesrepublik Deutschland	215 637	+3,2	389 549	-0,5	68,7	1,8
Ausland	88 153	-10,5	177 405	-9,5	31,3	2,0
Europa	62 644	-7,0	124 358	-7,4	70,1	2,0
EU-Länder	50 946	-8,8	100 565	-9,1	56,7	2,0
Belgien	5 396	-3,7	8 128	-8,5	4,6	1,5
Bulgarien	255	-19,6	837	+8,7	0,5	3,3
Dänemark	1 490	-14,5	3 572	-18,7	2,0	2,4
Estland	114	-32,1	234	-23,8	0,1	2,1
Finnland	342	-27,1	711	-24,8	0,4	2,1
Frankreich	4 133	-2,6	6 870	-5,0	3,9	1,7
Griechenland	580	-24,8	1 348	-35,5	0,8	2,3
Republik Irland	783	-20,3	1 484	-19,3	0,8	1,9
Italien	5 782	-23,7	13 441	-23,9	7,6	2,3
Kroatien	312	-48,2	858	-39,8	0,5	2,8
Lettland	145	-16,2	276	-20,2	0,2	1,9
Litauen	502	+41,8	1 478	+29,0	0,8	2,9
Luxemburg	1 637	+16,7	2 332	+14,1	1,3	1,4
Malta	100	-35,9	283	-29,8	0,2	2,8
Niederlande	9 221	+0,6	14 684	-2,4	8,3	1,6
Österreich	2 961	-5,9	6 049	-5,5	3,4	2,0
Polen	2 286	-19,5	5 955	-14,2	3,4	2,6
Portugal	761	-1,7	5 265	+236,6	3,0	6,9
Rumänien	719	-27,0	1 915	-24,4	1,1	2,7
Schweden	779	-14,4	1 748	-5,9	1,0	2,2
Slowakische Republik	280	+11,6	573	+20,9	0,3	2,0
Slowenien	212	+7,1	436	+16,6	0,2	2,1
Spanien	3 833	-13,4	7 707	-18,6	4,3	2,0
Tschechische Republik	515	-22,1	901	-26,3	0,5	1,7
Ungarn	371	-32,2	969	-55,0	0,5	2,6
Vereinigtes Königreich	7 338	+0,5	12 267	-4,7	6,9	1,7
Zypern	99	+1,0	244	+8,4	0,1	2,5
Island	55	-78,2	126	-77,9	0,1	2,3
Norwegen	297	-27,0	579	-31,7	0,3	1,9
Russland	2 363	-12,7	5 187	-11,7	2,9	2,2
Schweiz	4 433	+18,6	8 475	+19,7	4,8	1,9
Türkei	2 137	-5,1	4 057	-10,6	2,3	1,9
Ukraine	685	-1,4	1 231	-18,1	0,7	1,8
sonstige europäische Länder	1 728	+17,0	4 138	+26,4	2,3	2,4
Afrika	668	-31,4	2 945	+24,4	1,7	4,4
Republik Südafrika	102	-58,4	260	-47,4	0,1	2,5
sonstige afrikanische Länder	566	-22,4	2 685	+43,4	1,5	4,7
Asien	9 832	-4,3	22 903	-0,4	12,9	2,3
Arabische Golfstaaten	682	-32,1	1 759	-21,2	1,0	2,6
Volksrepublik China und Hongkong	4 441	+8,8	9 647	+1,3	5,4	2,2
Indien	722	+22,8	1 979	+42,7	1,1	2,7
Israel	355	-45,0	732	-49,9	0,4	2,1
Japan	1 115	-4,5	2 111	-4,0	1,2	1,9
Südkorea	730	+15,0	1 558	+29,5	0,9	2,1
Taiwan	452	-18,3	1 001	-5,2	0,6	2,2
sonstige asiatische Länder	1 335	-16,4	4 116	+4,4	2,3	3,1
Amerika	9 167	-17,0	17 341	-15,2	9,8	1,9
Kanada	584	-20,4	1 054	-25,9	0,6	1,8
USA	6 890	-13,0	12 488	-10,0	7,0	1,8
sonstige nordamerikanische Länder	21	-74,4	44	-69,2	—	2,1
Mittelamerika und Karibik	280	-46,1	599	-39,4	0,3	2,1
Brasilien	819	-25,7	1 732	-29,8	1,0	2,1
sonstige südamerikanische Länder	573	-16,7	1 424	-8,5	0,8	2,5
Australien	657	-18,9	1 419	-9,8	0,8	2,2
Neuseeland und Ozeanien	169	+5,0	286	-24,1	0,2	1,7
Ohne Angabe	5 016	-35,9	8 153	-41,5	4,6	1,6

Anmerkungen Seite 31

Noch: 2.4 Leistung der Beherbergungsstätten nach Reisegebieten und Herkunftsländern

Januar 2020

Reisegebiet Herkunftsland (ständiger Wohnsitz)	Ankünfte		Übernachtungen			Mittlere Aufenthalts- dauer ³⁾
	aller Gäste	Verän- derung ¹⁾	aller Gäste	Verän- derung ¹⁾	Anteil ²⁾	
Düsseldorf und Kreis Mettmann	284 528	-0,4	493 879	-1,3	100	1,7
Bundesrepublik Deutschland	181 327	+2,1	300 053	+1,9	60,8	1,7
Ausland	103 201	-4,4	193 826	-5,9	39,2	1,9
Europa	76 124	-4,1	144 741	-3,6	74,7	1,9
EU-Länder	58 957	-4,9	111 283	-3,8	57,4	1,9
Belgien	3 355	+3,7	4 839	-0,4	2,5	1,4
Bulgarien	290	-12,4	660	-6,6	0,3	2,3
Dänemark	1 384	+3,2	2 392	-0,1	1,2	1,7
Estland	323	-0,6	604	-8,6	0,3	1,9
Finnland	1 173	+3,8	2 299	+11,3	1,2	2,0
Frankreich	5 456	-4,5	10 498	-1,0	5,4	1,9
Griechenland	1 351	-10,9	3 348	-5,9	1,7	2,5
Republik Irland	739	-3,3	1 337	-3,4	0,7	1,8
Italien	5 834	-5,8	13 435	-0,7	6,9	2,3
Kroatien	634	-3,1	1 806	+6,3	0,9	2,8
Lettland	206	-12,3	409	-13,7	0,2	2,0
Litauen	317	+21,9	585	-4,7	0,3	1,8
Luxemburg	870	-8,7	1 354	-4,4	0,7	1,6
Malta	244	+53,5	538	+42,7	0,3	2,2
Niederlande	9 845	+2,7	15 656	-	8,1	1,6
Österreich	3 976	-13,1	7 399	-10,9	3,8	1,9
Polen	2 964	-6,2	6 337	-3,9	3,3	2,1
Portugal	991	+7,7	2 168	+10,3	1,1	2,2
Rumänien	732	-18,5	1 495	-9,7	0,8	2,0
Schweden	1 981	-6,3	3 701	-7,8	1,9	1,9
Slowakische Republik	312	-16,4	522	-13,6	0,3	1,7
Slowenien	383	-7,3	840	-10,4	0,4	2,2
Spanien	4 559	-12,0	8 840	-11,0	4,6	1,9
Tschechische Republik	1 199	-8,8	2 106	-9,5	1,1	1,8
Ungarn	579	-14,0	1 165	-6,2	0,6	2,0
Vereinigtes Königreich	9 096	-7,8	16 618	-6,7	8,6	1,8
Zypern	164	+26,2	332	+2,8	0,2	2,0
Island	112	+41,8	286	+45,2	0,1	2,6
Norwegen	1 167	-4,2	2 216	-9,1	1,1	1,9
Russland	4 888	-13,3	10 232	-18,3	5,3	2,1
Schweiz	4 923	-	8 552	+3,0	4,4	1,7
Türkei	3 493	+24,5	6 739	+25,9	3,5	1,9
Ukraine	1 140	+13,7	2 562	+16,9	1,3	2,2
sonstige europäische Länder	1 444	-14,4	2 871	-14,1	1,5	2,0
Afrika	977	-6,1	2 040	-16,9	1,1	2,1
Republik Südafrika	131	-11,5	325	-2,7	0,2	2,5
sonstige afrikanische Länder	846	-5,3	1 715	-19,1	0,9	2,0
Asien	11 296	-14,5	20 694	-21,9	10,7	1,8
Arabische Golfstaaten	2 913	-1,3	4 462	-19,4	2,3	1,5
Volksrepublik China und Hongkong	2 127	-22,2	4 324	-21,7	2,2	2,0
Indien	979	+2,4	1 666	-0,9	0,9	1,7
Israel	834	+10,3	1 748	-0,6	0,9	2,1
Japan	2 203	-22,5	4 169	-26,3	2,2	1,9
Südkorea	243	-49,2	490	-58,7	0,3	2,0
Taiwan	132	-36,2	239	-39,9	0,1	1,8
sonstige asiatische Länder	1 865	-18,1	3 596	-24,6	1,9	1,9
Amerika	7 220	+23,7	12 862	+15,4	6,6	1,8
Kanada	1 848	+324,8	2 541	+162,0	1,3	1,4
USA	4 667	+4,1	8 861	+6,8	4,6	1,9
sonstige nordamerikanische Länder	8	-81,4	16	-87,5	-	2,0
Mittelamerika und Karibik	205	-31,9	394	-36,1	0,2	1,9
Brasilien	278	-12,6	593	-9,2	0,3	2,1
sonstige südamerikanische Länder	214	-17,4	457	-5,4	0,2	2,1
Australien	400	-20,6	867	-19,1	0,4	2,2
Neuseeland und Ozeanien	92	+12,2	202	+13,5	0,1	2,2
Ohne Angabe	7 092	-10,9	12 420	-14,9	6,4	1,8

Noch: 2.4 Leistung der Beherbergungsstätten nach Reisegebieten und Herkunftsländern

Januar 2020

Reisegebiet Herkunftsland (ständiger Wohnsitz)	Ankünfte		Übernachtungen			Mittlere Aufenthalts- dauer ³⁾
	aller Gäste	Verän- derung ¹⁾	aller Gäste	Verän- derung ¹⁾	Anteil ²⁾	
Ruhrgebiet	247 542	+0,4	501 087	+1,4	100	2,0
Bundesrepublik Deutschland	206 160	+1,4	421 734	+2,7	84,2	2,0
Ausland	41 382	-4,4	79 353	-5,2	15,8	1,9
Europa	34 934	+0,2	63 702	-0,9	80,3	1,8
EU-Länder	29 697	-1,4	53 922	-3,1	68,0	1,8
Belgien	2 147	+15,1	3 340	+13,4	4,2	1,6
Bulgarien	441	-1,3	840	+14,3	1,1	1,9
Dänemark	1 028	+1,9	1 702	+4,3	2,1	1,7
Estland	73	+7,4	115	-5,0	0,1	1,6
Finnland	392	+36,1	661	+29,9	0,8	1,7
Frankreich	2 127	-4,7	3 454	-5,1	4,4	1,6
Griechenland	217	-42,1	459	-31,1	0,6	2,1
Republik Irland	201	-10,7	496	-1,6	0,6	2,5
Italien	1 866	+1,1	4 021	+3,4	5,1	2,2
Kroatien	154	-17,2	627	+14,6	0,8	4,1
Lettland	191	-1,5	357	+6,3	0,4	1,9
Litauen	293	+32,0	489	-6,0	0,6	1,7
Luxemburg	435	+4,8	654	+2,2	0,8	1,5
Malta	16	+77,8	29	+38,1	-	1,8
Niederlande	7 504	-0,2	12 427	-3,3	15,7	1,7
Österreich	2 116	-3,4	4 088	-4,3	5,2	1,9
Polen	2 282	-0,4	4 304	-12,7	5,4	1,9
Portugal	250	-35,1	474	-32,0	0,6	1,9
Rumänien	1 011	+18,1	2 225	+38,7	2,8	2,2
Schweden	566	-15,5	1 033	-3,7	1,3	1,8
Slowakische Republik	198	-15,7	446	-39,7	0,6	2,3
Slowenien	151	-14,7	436	+42,5	0,5	2,9
Spanien	1 246	-9,4	2 501	-17,9	3,2	2,0
Tschechische Republik	570	-20,9	1 146	-36,3	1,4	2,0
Ungarn	475	-10,7	897	-16,7	1,1	1,9
Vereinigtes Königreich	3 728	-0,1	6 670	+3,3	8,4	1,8
Zypern	19	-48,6	31	-62,7	-	1,6
Island	39	+14,7	77	+40,0	0,1	2,0
Norwegen	333	+59,3	509	+64,7	0,6	1,5
Russland	813	+22,4	1 808	+19,0	2,3	2,2
Schweiz	1 944	+9,2	3 280	+14,5	4,1	1,7
Türkei	661	+8,5	1 262	+10,1	1,6	1,9
Ukraine	628	-6,4	1 103	-1,0	1,4	1,8
sonstige europäische Länder	819	+3,1	1 741	+8,3	2,2	2,1
Afrika	432	+3,1	1 149	+10,3	1,4	2,7
Republik Südafrika	104	+2,0	267	-8,6	0,3	2,6
sonstige afrikanische Länder	328	+3,5	882	+17,6	1,1	2,7
Asien	1 940	-16,9	5 583	-13,0	7,0	2,9
Arabische Golfstaaten	175	-11,6	585	-10,4	0,7	3,3
Volksrepublik China und Hongkong	530	-39,6	1 256	-44,9	1,6	2,4
Indien	266	+15,7	1 269	+14,6	1,6	4,8
Israel	178	+17,9	395	+52,5	0,5	2,2
Japan	189	-5,0	452	-5,4	0,6	2,4
Südkorea	128	-18,5	253	-24,3	0,3	2,0
Taiwan	54	+20,0	168	+69,7	0,2	3,1
sonstige asiatische Länder	420	-12,1	1 205	+0,2	1,5	2,9
Amerika	2 433	-2,8	5 866	-0,7	7,4	2,4
Kanada	316	+28,5	1 276	+64,2	1,6	4,0
USA	1 786	-2,4	3 721	-11,2	4,7	2,1
sonstige nordamerikanische Länder	14	-62,2	19	-79,8	-	1,4
Mittelamerika und Karibik	79	-39,7	194	-32,2	0,2	2,5
Brasilien	144	+14,3	428	+59,1	0,5	3,0
sonstige südamerikanische Länder	94	-29,3	228	-21,4	0,3	2,4
Australien	163	-42,6	389	-24,8	0,5	2,4
Neuseeland und Ozeanien	48	+65,5	138	+176,0	0,2	2,9
Ohne Angabe	1 432	-49,8	2 526	-54,5	3,2	1,8

Anmerkungen Seite 31

Noch: 2.4 Leistung der Beherbergungsstätten nach Reisegebieten und Herkunftsländern

Januar 2020

Reisegebiet Herkunftsland (ständiger Wohnsitz)	Ankünfte		Übernachtungen			Mittlere Aufenthalts- dauer ³⁾
	aller Gäste	Verän- derung ¹⁾	aller Gäste	Verän- derung ¹⁾	Anteil ²⁾	
Bergisches Städtedreieck	28 703	+10,4	65 543	+4,9	100	2,3
Bundesrepublik Deutschland	24 948	+13,7	58 614	+7,6	89,4	2,3
Ausland	3 755	-7,5	6 929	-13,6	10,6	1,8
Europa	2 909	+4,1	5 195	-6,7	75,0	1,8
EU-Länder	2 387	+2,9	4 229	-7,3	61,0	1,8
Belgien	177	+31,1	305	+32,6	4,4	1,7
Bulgarien	22	-60,7	30	-55,9	0,4	1,4
Dänemark	83	-3,5	129	+5,7	1,9	1,6
Estland	2	+100,0	4	-20,0	0,1	2,0
Finnland	12	-29,4	13	-43,5	0,2	1,1
Frankreich	305	+18,7	484	-7,8	7,0	1,6
Griechenland	40	+42,9	75	+19,0	1,1	1,9
Republik Irland	19	-13,6	38	-2,6	0,5	2,0
Italien	203	+46,0	328	+35,0	4,7	1,6
Kroatien	30	+25,0	62	+24,0	0,9	2,1
Lettland	8	+14,3	19	+72,7	0,3	2,4
Litauen	14	-50,0	17	-59,5	0,2	1,2
Luxemburg	21	-	27	-3,6	0,4	1,3
Malta	1	x	2	x	-	2,0
Niederlande	371	-22,5	637	-19,1	9,2	1,7
Österreich	162	+32,8	285	+8,4	4,1	1,8
Polen	263	-3,3	576	+22,8	8,3	2,2
Portugal	25	-3,8	43	+4,9	0,6	1,7
Rumänien	97	+56,5	159	+67,4	2,3	1,6
Schweden	56	-8,2	95	+1,1	1,4	1,7
Slowakische Republik	27	+28,6	80	+50,9	1,2	3,0
Slowenien	36	+38,5	65	-51,9	0,9	1,8
Spanien	105	-11,0	140	-35,8	2,0	1,3
Tschechische Republik	73	+10,6	127	+19,8	1,8	1,7
Ungarn	40	-33,3	113	-77,1	1,6	2,8
Vereinigtes Königreich	188	+2,7	366	+4,3	5,3	1,9
Zypern	7	+250,0	10	+25,0	0,1	1,4
Island	5	x	8	x	0,1	1,6
Norwegen	13	-7,1	14	-6,7	0,2	1,1
Russland	65	+16,1	147	-5,2	2,1	2,3
Schweiz	210	-0,9	393	+2,1	5,7	1,9
Türkei	109	+36,3	178	-5,8	2,6	1,6
Ukraine	54	+74,2	95	-21,5	1,4	1,8
sonstige europäische Länder	66	-19,5	131	-5,8	1,9	2,0
Afrika	39	+8,3	71	-7,8	1,0	1,8
Republik Südafrika	2	-33,3	6	-76,9	0,1	3,0
sonstige afrikanische Länder	37	+12,1	65	+27,5	0,9	1,8
Asien	122	-41,1	290	-45,1	4,2	2,4
Arabische Golfstaaten	6	-53,8	27	-25,0	0,4	4,5
Volksrepublik China und Hongkong	41	-63,7	75	-66,2	1,1	1,8
Indien	15	-16,7	55	-32,9	0,8	3,7
Israel	11	-8,3	23	-4,2	0,3	2,1
Japan	22	-	40	-42,9	0,6	1,8
Südkorea	3	+50,0	5	-37,5	0,1	1,7
Taiwan	1	-80,0	3	-76,9	-	3,0
sonstige asiatische Länder	23	+4,5	62	-15,1	0,9	2,7
Amerika	325	+60,1	743	+67,3	10,7	2,3
Kanada	15	+200,0	28	+180,0	0,4	1,9
USA	263	+107,1	618	+105,3	8,9	2,3
sonstige nordamerikanische Länder	-	-	-	-	-	-
Mittelamerika und Karibik	23	-60,3	37	-60,6	0,5	1,6
Brasilien	4	+33,3	6	+100,0	0,1	1,5
sonstige südamerikanische Länder	20	+122,2	54	+63,6	0,8	2,7
Australien	12	+33,3	44	+63,0	0,6	3,7
Neuseeland und Ozeanien	-	-	-	-	-	-
Ohne Angabe	348	-57,0	586	-57,5	8,5	1,7

Noch: 2.4 Leistung der Beherbergungsstätten nach Reisegebieten und Herkunftsländern

Januar 2020

Reisegebiet Herkunftsland (ständiger Wohnsitz)	Ankünfte		Übernachtungen			Mittlere Aufenthalts- dauer ³⁾
	aller Gäste	Verän- derung ¹⁾	aller Gäste	Verän- derung ¹⁾	Anteil ²⁾	
Nordrhein-Westfalen	1 639 207	+0,8	3 626 472	+0,1	100	2,2
Bundesrepublik Deutschland	1 271 992	+2,7	2 868 828	+2,1	79,1	2,3
Ausland	367 215	-5,4	757 644	-6,8	20,9	2,1
Europa	282 348	-4,8	586 990	-5,8	77,5	2,1
EU-Länder	238 146	-5,6	498 368	-6,7	65,8	2,1
Belgien	21 720	-0,2	39 252	-3,2	5,2	1,8
Bulgarien	1 425	-8,7	3 683	+5,3	0,5	2,6
Dänemark	6 233	-3,6	13 226	-3,8	1,7	2,1
Estland	706	-12,4	1 261	-23,3	0,2	1,8
Finnland	2 426	-6,8	4 658	+0,6	0,6	1,9
Frankreich	18 030	+0,2	31 122	-0,2	4,1	1,7
Griechenland	2 676	-16,4	6 435	-16,8	0,8	2,4
Republik Irland	2 162	-11,0	4 060	-11,7	0,5	1,9
Italien	17 679	-11,6	39 531	-9,4	5,2	2,2
Kroatien	1 511	-16,7	4 630	-14,7	0,6	3,1
Lettland	701	-15,7	1 337	-18,9	0,2	1,9
Litauen	1 519	+22,9	3 703	+10,7	0,5	2,4
Luxemburg	3 934	+9,1	6 335	+4,9	0,8	1,6
Malta	445	+21,3	1 184	+30,7	0,2	2,7
Niederlande	71 918	-5,3	159 246	-8,4	21,0	2,2
Österreich	13 235	-6,4	26 078	-6,6	3,4	2,0
Polen	12 533	-5,9	32 067	-5,4	4,2	2,6
Portugal	2 720	-0,9	9 168	+50,6	1,2	3,4
Rumänien	3 662	-11,5	11 021	-9,2	1,5	3,0
Schweden	4 651	-6,6	8 981	-3,7	1,2	1,9
Slowakische Republik	1 414	-4,5	3 440	-9,5	0,5	2,4
Slowenien	1 123	-13,7	3 002	-14,1	0,4	2,7
Spanien	12 099	-13,0	23 614	-16,7	3,1	2,0
Tschechische Republik	3 830	-17,2	7 824	-16,0	1,0	2,0
Ungarn	2 194	-16,9	4 971	-32,7	0,7	2,3
Vereinigtes Königreich	27 268	-2,9	47 825	-3,6	6,3	1,8
Zypern	332	+11,4	714	-1,7	0,1	2,2
Island	296	-31,3	673	-30,8	0,1	2,3
Norwegen	2 223	-6,0	4 029	-10,0	0,5	1,8
Russland	9 820	-11,1	21 335	-13,9	2,8	2,2
Schweiz	15 320	+5,1	27 799	+7,8	3,7	1,8
Türkei	7 743	+9,3	15 207	+7,4	2,0	2,0
Ukraine	3 202	-0,2	6 622	+0,1	0,9	2,1
sonstige europäische Länder	5 598	-1,5	12 957	+5,6	1,7	2,3
Afrika	2 748	-11,4	8 282	+6,8	1,1	3,0
Republik Südafrika	498	-23,0	1 273	-13,3	0,2	2,6
sonstige afrikanische Länder	2 250	-8,4	7 009	+11,5	0,9	3,1
Asien	29 079	-11,0	65 207	-12,0	8,6	2,2
Arabische Golfstaaten	4 704	-4,6	9 803	-13,1	1,3	2,1
Volksrepublik China und Hongkong	8 930	-10,9	19 911	-13,0	2,6	2,2
Indien	2 592	+7,3	7 194	+12,7	0,9	2,8
Israel	1 596	-14,3	3 358	-16,5	0,4	2,1
Japan	4 326	-20,1	8 526	-20,2	1,1	2,0
Südkorea	1 472	-13,3	3 066	-22,0	0,4	2,1
Taiwan	823	-18,7	1 713	-16,0	0,2	2,1
sonstige asiatische Länder	4 636	-12,8	11 636	-9,7	1,5	2,5
Amerika	24 432	-2,1	49 437	-4,2	6,5	2,0
Kanada	3 104	+71,4	5 827	+35,4	0,8	1,9
USA	17 592	-4,7	34 407	-2,4	4,5	2,0
sonstige nordamerikanische Länder	90	-50,5	233	-41,5	-	2,6
Mittelamerika und Karibik	812	-32,0	1 786	-26,5	0,2	2,2
Brasilien	1 580	-16,8	3 857	-16,2	0,5	2,4
sonstige südamerikanische Länder	1 254	-11,3	3 327	-27,9	0,4	2,7
Australien	1 589	-20,7	3 505	-14,7	0,5	2,2
Neuseeland und Ozeanien	369	+11,8	751	-4,0	0,1	2,0
Ohne Angabe	26 650	-6,7	43 472	-14,9	5,7	1,6

Anmerkungen Seite 31

3.1 Leistung der Beherbergungsstätten nach Verwaltungsbezirken

Januar bis Dezember 2019

Amtliche Schlüsselnummer	Verwaltungsbezirk	Ankünfte				Übernachtungen	
		aller Gäste	Veränderung ¹⁾	ausländischer Gäste	Veränderung ¹⁾	aller Gäste	Veränderung ¹⁾
	Kreisfreie Städte						
111 000	Düsseldorf	3 048 737	-0,7	1 122 396	-1,9	5 001 354	+0,3
112 000	Duisburg	295 205	+3,3	58 152	+2,0	570 934	+1,1
113 000	Essen	842 463	+3,4	167 694	+2,0	1 665 817	+4,0
114 000	Krefeld	152 365	+1,2	38 577	+6,9	256 000	+1,9
116 000	Mönchengladbach	207 723	+7,4	47 416	+20,6	344 264	+2,7
117 000	Mülheim an der Ruhr	104 750	+1,4	16 154	+6,5	199 213	+5,1
119 000	Oberhausen	259 300	+10,8	49 213	+14,9	546 466	+14,8
120 000	Remscheid	71 182	+4,0	12 260	-12,4	117 823	+2,3
122 000	Solingen	49 176	-7,5	7 748	+15,5	94 137	-5,1
124 000	Wuppertal	271 267	+12,3	44 887	+24,6	655 116	+9,3
	Kreis Kleve	440 448	+0,5	97 105	+0,1	930 725	+1,0
154 004	Bedburg-Hau
154 008	Emmerich am Rhein, Stadt	24 678	+44,6	5 748	+39,9	47 775	+23,0
154 012	Geldern, Stadt	32 628	-5,7	3 046	+4,1	116 475	+1,1
154 016	Goch, Stadt	44 877	+3,0	7 962	-5,6	99 225	+2,8
154 020	Issum	3 542	+5,4	910	+19,1	9 112	+17,3
154 024	Kalkar, Stadt	85 879	-2,0	28 528	+3,3	172 089	-2,9
154 028	Kerken	7 646	-8,3	1 053	-7,2	13 346	-17,1
154 032	Kevelaer, Stadt	47 411	-0,7	8 220	-5,3	93 605	-1,5
154 036	Kleve, Stadt	55 329	-0,5	9 306	-13,1	102 801	-0,9
154 040	Kranenburg	19 648	-0,3	3 480	-	48 686	+2,7
154 044	Rees, Stadt	27 379	+1,0	4 056	+0,9	51 261	-0,4
154 048	Rheurdt
154 052	Straelen, Stadt	17 602	-2,9	2 330	+13,7	35 449	+9,2
154 056	Uedem	13 712	-3,8	168	+57,0	36 288	-3,9
154 060	Wachtendonk	7 710	-14,4	713	-28,2	21 589	+10,8
154 064	Weeze	39 765	-0,9	20 017	-1,2	54 274	-0,5
	Kreis Mettmann	569 092	+4,2	132 712	+6,4	1 032 035	+8,7
158 004	Erkrath, Stadt	16 070	-3,2	2 197	-22,5	30 593	+0,2
158 008	Haan, Stadt	27 711	-2,1	4 563	-7,0	53 688	+1,4
158 012	Heiligenhaus, Stadt
158 016	Hilden, Stadt	62 061	+3,6	11 585	+7,6	146 253	+6,4
158 020	Langenfeld (Rhld.), Stadt	29 641	+3,9	3 988	+16,1	65 163	+26,5
158 024	Mettmann, Stadt	93 035	+10,4	25 988	+11,4	165 275	+15,1
158 026	Monheim am Rhein, Stadt	60 801	+15,2	18 177	-7,3	99 919	+22,2
158 028	Ratingen, Stadt	224 777	+0,5	56 823	+7,7	375 412	+5,1
158 032	Velbert, Stadt	40 880	+3,0	6 404	+34,2	70 113	-0,5
158 036	Wülfrath, Stadt
	Rhein-Kreis Neuss	437 384	+2,6	107 540	+3,2	1 010 521	+7,0
162 004	Dormagen, Stadt	32 899	-4,2	7 233	-12,6	120 684	+3,0
162 008	Grevenbroich, Stadt	31 788	+23,8	5 003	+50,7	74 877	+20,1
162 012	Jüchen, Stadt	5 589	+31,1	1 894	-0,6	9 525	+23,2
162 016	Kaarst, Stadt	47 153	-0,2	10 219	+5,2	73 532	+4,3
162 020	Korschenbroich, Stadt
162 022	Meerbusch, Stadt	38 848	+3,4	6 701	+11,3	189 764	+1,1
162 024	Neuss, Stadt	270 740	+1,4	74 750	+1,3	442 647	+10,5
162 028	Rommerskirchen
	Kreis Viersen	180 515	+4,0	26 098	+10,7	367 083	+3,7
166 004	Brüggen	17 338	-8,5	2 362	-12,4	39 053	-5,5
166 008	Grefrath	8 640	-1,3	975	+1,7	20 535	-3,2
166 012	Kempfen, Stadt	12 772	+6,0	1 257	-7,9	37 310	+3,0
166 016	Nettetal, Stadt	66 485	+9,9	10 240	+39,2	126 045	+5,6
166 020	Niederkrüchten	10 680	+0,3	1 773	+0,9	24 468	+5,6
166 024	Schwalmtal
166 028	Tönisvorst, Stadt
166 032	Viersen, Stadt	16 211	+6,0	1 238	+3,9	27 461	+2,4
166 036	Willich, Stadt	40 195	-1,1	6 799	-7,3	79 918	+4,3
	Kreis Wesel	439 482	+1,4	62 568	+0,5	847 128	+2,8
170 004	Alpen	7 402	+33,4	1 252	+84,9	15 926	+50,1
170 008	Dinslaken, Stadt	24 888	-2,7	4 183	-12,9	48 730	-5,8
170 012	Hamminkeln, Stadt	24 590	+10,0	1 470	+6,7	87 490	+9,7
170 016	Hünxe	6 795	-1,5	1 495	-4,7	12 350	-1,8
170 020	Kamp-Lintfort, Stadt	29 805	+6,2	2 204	+30,7	50 016	+10,8

1) Veränderung gegenüber dem Vorjahreszeitraum in % - 2) mittlere Aufenthaltsdauer (in Tagen) = Übernachtungen / Ankünfte - 3) mittlere Auslastung der angebotenen-Betten = (Übernachtungen / angebotene Bettentage) * 100

Noch: 3.1 Leistung der Beherbergungsstätten nach Verwaltungsbezirken

Januar bis Dezember 2019

Amtliche Schlüsselnummer	Verwaltungsbezirk	Übernachtungen		Mittlere Aufenthaltsdauer ²⁾		Mittlere Auslastung der angebotenen Betten ³⁾
		ausländischer Gäste	Veränderung ¹⁾	aller Gäste	ausländischer Gäste	
	Kreisfreie Städte					
111 000	Düsseldorf	2 013 536	-0,1	1,6	1,8	48,4
112 000	Duisburg	104 087	+2,4	1,9	1,8	41,9
113 000	Essen	329 805	+5,5	2,0	2,0	44,1
114 000	Krefeld	66 456	+9,8	1,7	1,7	39,6
116 000	Mönchengladbach	78 592	+5,7	1,7	1,7	41,9
117 000	Mülheim an der Ruhr	37 439	+9,2	1,9	2,3	29,6
119 000	Oberhausen	103 645	+32,3	2,1	2,1	49,4
120 000	Remscheid	20 110	-16,1	1,7	1,6	36,5
122 000	Solingen	18 662	+20,2	1,9	2,4	29,1
124 000	Wuppertal	88 660	+29,1	2,4	2,0	44,7
154 000	Kreis Kleve	185 921	+1,9	2,1	1,9	36,7
154 004	Bedburg-Hau
154 008	Emmerich am Rhein, Stadt	13 594	+21,7	1,9	2,4	34,7
154 012	Geldern, Stadt	7 436	+5,6	3,6	2,4	49,7
154 016	Goch, Stadt	19 428	+8,7	2,2	2,4	38,6
154 020	Issum	1 990	+18,0	2,6	2,2	20,4
154 024	Kalkar, Stadt	49 968	-2,0	2,0	1,8	30,3
154 028	Kerken	2 010	-7,6	1,7	1,9	24,8
154 032	Kevelaer, Stadt	19 417	-4,6	2,0	2,4	31,9
154 036	Kleve, Stadt	18 208	-10,5	1,9	2,0	36,7
154 040	Kranenburg	8 006	+3,5	2,5	2,3	42,2
154 044	Rees, Stadt	7 105	-3,5	1,9	1,8	42,6
154 048	Rheurdt
154 052	Straelen, Stadt	8 011	+71,4	2,0	3,4	39,3
154 056	Uedem	176	+64,5	2,6	1,0	52,8
154 060	Wachtendonk	1 065	-28,1	2,8	1,5	21,3
154 064	Weeze	22 655	-0,4	1,4	1,1	36,6
158 000	Kreis Mettmann	251 332	+11,5	1,8	1,9	38,5
158 004	Erkrath, Stadt	4 961	-12,9	1,9	2,3	34,8
158 008	Haan, Stadt	9 468	-9,7	1,9	2,1	33,5
158 012	Heiligenhaus, Stadt
158 016	Hilden, Stadt	27 701	+4,8	2,4	2,4	36,9
158 020	Langenfeld (Rhld.), Stadt	8 561	+22,7	2,2	2,1	39,0
158 024	Mettmann, Stadt	51 560	+20,6	1,8	2,0	43,4
158 026	Monheim am Rhein, Stadt	31 496	+11,2	1,6	1,7	35,5
158 028	Ratingen, Stadt	98 085	+14,4	1,7	1,7	41,1
158 032	Velbert, Stadt	9 911	-3,2	1,7	1,5	34,9
158 036	Wülfrath, Stadt
162 000	Rhein-Kreis Neuss	204 866	+8,1	2,3	1,9	44,0
162 004	Dormagen, Stadt	18 712	+5,1	3,7	2,6	45,9
162 008	Grevenbroich, Stadt	9 935	+13,0	2,4	2,0	34,2
162 012	Jüchen, Stadt	2 868	-6,8	1,7	1,5	25,5
162 016	Kaarst, Stadt	20 990	+21,2	1,6	2,1	36,2
162 020	Korschenbroich, Stadt
162 022	Meerbusch, Stadt	28 262	+1,7	4,9	4,2	53,8
162 024	Neuss, Stadt	120 100	+7,2	1,6	1,6	41,4
162 028	Rommerskirchen
166 000	Kreis Viersen	54 596	+11,2	2,0	2,1	34,7
166 004	Brüggen	4 787	-15,9	2,3	2,0	25,7
166 008	Grefrath	2 003	+5,0	2,4	2,1	28,1
166 012	Kempfen, Stadt	4 527	+2,5	2,9	3,6	30,8
166 016	Nettetal, Stadt	15 084	+33,2	1,9	1,5	37,6
166 020	Niederkrüchten	4 843	+26,5	2,3	2,7	42,9
166 024	Schwalmtal
166 028	Tönisvorst, Stadt
166 032	Viersen, Stadt	2 207	+3,6	1,7	1,8	36,2
166 036	Willich, Stadt	18 932	+3,3	2,0	2,8	38,1
170 000	Kreis Wesel	130 392	-0,5	1,9	2,1	40,5
170 004	Alpen	3 461	+161,0	2,2	2,8	28,8
170 008	Dinslaken, Stadt	8 444	-25,5	2,0	2,0	35,0
170 012	Hamminkeln, Stadt	9 704	+16,9	3,6	6,6	60,9
170 016	Hünxe	2 186	+9,9	1,8	1,5	20,4
170 020	Kamp-Lintfort, Stadt	3 865	+26,8	1,7	1,8	35,9

Anmerkungen Seite 44

Noch: 3.1 Leistung der Beherbergungsstätten nach Verwaltungsbezirken

Januar bis Dezember 2019

Amtliche Schlüssel- nummer	Verwaltungsbezirk	Ankünfte				Übernachtungen	
		aller Gäste	Veränderung ¹⁾	ausländischer Gäste	Veränderung ¹⁾	aller Gäste	Veränderung ¹⁾
	Noch: Kreis Wesel						
170 024	Moers, Stadt	73 217	+7,0	19 044	+13,0	122 774	+10,1
170 028	Neukirchen-Vluyn, Stadt	20 057	+15,8	2 609	+28,0	31 348	+4,8
170 032	Rheinberg, Stadt	9 853	-16,1	3 109	-18,1	18 753	-11,5
170 036	Schermbeck	37 943	-4,5	4 016	-11,2	67 289	-0,2
170 040	Sonsbeck	17 642	+35,9	855	-7,5	52 213	+22,7
170 044	Voerde (Niederrhein), Stadt	8 456	+2,2	786	-8,7	17 271	+2,4
170 048	Wesel, Stadt	107 059	-1,7	15 711	-4,4	182 931	-3,7
170 052	Xanten, Stadt	71 775	-7,4	5 834	-12,9	140 037	-3,3
100 000	Reg.-Bez. Düsseldorf	7 369 089	+1,9	1 990 520	+1,2	13 638 616	+3,2
	Kreisfreie Städte						
314 000	Bonn	945 671	+10,9	178 499	+10,9	1 753 783	+10,0
315 000	Köln	3 826 360	+3,4	1 244 282	+5,7	6 579 119	+4,6
316 000	Leverkusen	130 501	-1,6	37 621	+5,9	246 172	-1,4
	Städteregion Aachen	818 185	+2,1	244 366	-2,7	1 678 057	+3,5
334 002	Aachen, kreisfreie Stadt	549 313	+2,6	176 123	-1,0	1 043 978	+2,3
334 004	Alsdorf, Stadt	6 865	+3,6	757	+5,0	15 432	+20,8
334 008	Baesweiler, Stadt	5 697	-7,9	926	-13,9	10 916	+1,9
334 012	Eschweiler, Stadt	19 935	-19,1	4 675	-47,3	36 499	-10,1
334 016	Herzogenrath, Stadt	9 365	-3,9	130	-35,3	16 389	-18,3
334 020	Monschau, Stadt	88 028	+3,8	30 019	+1,1	200 334	+14,3
334 024	Roetgen	10 850	+17,1	2 535	+21,1	19 985	+13,5
334 028	Simmerath	82 353	+6,1	21 046	+0,1	243 054	+6,8
334 032	Stolberg (Rhld.), Stadt	17 817	-17,7	3 313	-34,0	36 442	-21,5
334 036	Würselen, Stadt	27 962	+8,8	4 842	+7,8	55 028	+9,4
358 000	Kreis Düren	247 732	+11,4	63 777	+24,0	607 928	+5,6
358 004	Aldenhoven
358 008	Düren, Stadt	64 270	+29,4	13 429	+57,4	110 021	+26,5
358 012	Heimbach, Stadt	71 248	+19,6	34 380	+26,8	246 578	-
358 016	Hürtgenwald	19 566	-10,5	4 264	+11,6	45 106	-4,4
358 020	Inden
358 024	Jülich, Stadt	36 902	-3,6	5 108	-3,8	77 006	+5,6
358 028	Kreuzau	6 158	+1,1	457	-7,3	14 579	+6,4
358 032	Langenwehe
358 036	Linnich, Stadt
358 040	Merzenich
358 044	Nideggen, Stadt	33 924	+2,3	5 050	-3,6	82 331	+0,5
358 048	Niederzier	5 793	+34,1	213	+62,6	11 862	+65,3
358 052	Nörvenich
358 056	Titz	-	-	-	-	-	-
358 060	Vettweiß	-	-	-	-	-	-
362 000	Rhein-Erft-Kreis	504 288	-2,0	117 144	+3,3	1 360 508	-3,8
362 004	Bedburg, Stadt	15 401	-19,6	1 915	-32,7	26 254	-18,4
362 008	Bergheim, Stadt	16 829	-0,1	4 455	+8,8	69 630	-6,6
362 012	Brühl, Stadt	201 970	+2,0	57 158	+3,4	537 248	-3,0
362 016	Elsdorf, Stadt	2 653	-8,2	209	-57,7	7 204	-9,3
362 020	Erfstadt, Stadt	11 401	-44,7	89	-87,0	31 813	-21,9
362 024	Frechen, Stadt	71 293	+7,3	14 123	+9,4	119 900	+4,6
362 028	Hürth, Stadt	85 100	-4,9	23 989	+9,7	360 777	-3,0
362 032	Kerpen, Stadt	54 697	+7,2	8 627	-1,4	119 692	+3,0
362 036	Pulheim, Stadt	26 640	-16,9	3 491	-2,5	48 604	-17,6
362 040	Wesseling, Stadt	18 304	+1,0	3 088	+5,8	39 386	-9,8
366 000	Kreis Euskirchen	313 606	+6,8	46 910	+10,3	892 784	+5,8
366 004	Bad Münstereifel, Stadt	42 315	-3,4	3 577	-9,3	111 600	+26,0
366 008	Blankenheim	49 727	+3,3	4 361	+18,5	138 257	+8,1
366 012	Dahlem	35 304	+10,2	15 828	+10,9	139 477	+0,7
366 016	Euskirchen, Stadt	45 282	+10,2	7 322	+51,3	77 293	+7,6
366 020	Hellenthal	23 027	+0,3	4 654	+4,0	53 623	-4,6
366 024	Kall	31 001	+12,0	1 115	+9,2	67 829	+6,2
366 028	Mechemich, Stadt
366 032	Nettersheim	19 710	+1,6	53	-64,2	119 140	-10,5
366 036	Schleiden, Stadt	48 246	+19,1	8 072	+1,5	131 568	+17,9
366 040	Weilerswist
366 044	Zülpich, Stadt	6 989	+21,1	148	+35,8	30 611	+9,4

Anmerkungen Seite 44

Noch: 3.1 Leistung der Beherbergungsstätten nach Verwaltungsbezirken

Januar bis Dezember 2019

Amtliche Schlüsselnummer	Verwaltungsbezirk	Übernachtungen		Mittlere Aufenthaltsdauer ²⁾		Mittlere Auslastung der angebotenen Betten ³⁾
		ausländischer Gäste	Veränderung ¹⁾	aller Gäste	ausländischer Gäste	
	Noch: Kreis Wesel					
170 024	Moers, Stadt	33 310	+11,4	1,7	1,7	41,9
170 028	Neukirchen-Vluyn, Stadt	4 937	+9,6	1,6	1,9	40,6
170 032	Rheinberg, Stadt	6 735	-12,6	1,9	2,2	31,5
170 036	Schermbeck	8 359	-0,7	1,8	2,1	36,7
170 040	Sonsbeck	2 558	-27,7	3,0	3,0	29,8
170 044	Voerde (Niederrhein), Stadt	1 598	-3,9	2,0	2,0	31,6
170 048	Wesel, Stadt	34 440	-7,5	1,7	2,2	46,2
170 052	Xanten, Stadt	10 795	-11,0	2,0	1,9	43,2
100 000	Reg.-Bez. Düsseldorf	3 688 099	+3,5	1,9	1,9	43,5
	Kreisfreie Städte					
314 000	Bonn	373 845	+8,4	1,9	2,1	50,2
315 000	Köln	2 318 551	+7,5	1,7	1,9	52,9
316 000	Leverkusen	78 964	+1,0	1,9	2,1	43,8
	Städteregion Aachen	466 380	-0,9	2,1	1,9	44,5
334 002	Aachen, kreisfreie Stadt	320 238	+0,6	1,9	1,8	50,4
334 004	Alsdorf, Stadt	1 590	+5,2	2,2	2,1	31,6
334 008	Baesweiler, Stadt	2 152	-7,7	1,9	2,3	27,5
334 012	Eschweiler, Stadt	7 469	-42,5	1,8	1,6	33,1
334 016	Herzogenrath, Stadt	780	-55,2	1,8	6,0	38,3
334 020	Monschau, Stadt	57 254	+7,9	2,3	1,9	39,3
334 024	Roetgen	4 672	+12,9	1,8	1,8	29,2
334 028	Simmerath	56 342	-0,4	3,0	2,7	35,1
334 032	Stolberg (Rhld.), Stadt	6 634	-40,1	2,0	2,0	36,4
334 036	Würselen, Stadt	9 249	+4,4	2,0	1,9	49,5
358 000	Kreis Düren	207 249	+4,8	2,5	3,2	36,7
358 004	Aldenhoven
358 008	Düren, Stadt	23 620	+45,9	1,7	1,8	36,9
358 012	Heimbach, Stadt	146 930	-	3,5	4,3	39,9
358 016	Hürtgenwald	9 601	+14,1	2,3	2,3	36,1
358 020	Inden
358 024	Jülich, Stadt	11 080	+1,7	2,1	2,2	41,8
358 028	Kreuzau	1 035	-1,2	2,4	2,3	33,3
358 032	Langerwehe
358 036	Linnich, Stadt
358 040	Merzenich
358 044	Nideggen, Stadt	12 486	+6,3	2,4	2,5	28,6
358 048	Niederzier	383	+121,4	2,0	1,8	31,6
358 052	Nörvenich
358 056	Titz	-	-	-	-	-
358 060	Vettweiß	-	-	-	-	-
362 000	Rhein-Erft-Kreis	243 867	+2,5	2,7	2,1	48,2
362 004	Bedburg, Stadt	6 745	-30,4	1,7	3,5	21,5
362 008	Bergheim, Stadt	29 998	+2,5	4,1	6,7	43,3
362 012	Brühl, Stadt	80 616	+3,2	2,7	1,4	53,9
362 016	Elsdorf, Stadt	1 967	-13,2	2,7	9,4	20,5
362 020	Erfstadt, Stadt	243	-74,8	2,8	2,7	27,4
362 024	Frechen, Stadt	24 624	+8,6	1,7	1,7	43,1
362 028	Hürth, Stadt	69 402	+4,3	4,2	2,9	65,1
362 032	Kerpen, Stadt	16 760	+7,5	2,2	1,9	35,4
362 036	Pulheim, Stadt	6 347	-9,8	1,8	1,8	35,9
362 040	Wesseling, Stadt	7 165	+25,1	2,2	2,3	37,2
366 000	Kreis Euskirchen	161 311	+3,3	2,8	3,4	35,5
366 004	Bad Münstereifel, Stadt	6 008	-6,4	2,6	1,7	38,6
366 008	Blankenheim	14 653	+41,4	2,8	3,4	30,9
366 012	Dahlem	84 984	+2,3	4,0	5,4	31,8
366 016	Euskirchen, Stadt	10 675	+24,8	1,7	1,5	39,2
366 020	Hellenthal	11 608	-4,9	2,3	2,5	26,1
366 024	Kall	2 098	-7,3	2,2	1,9	39,5
366 028	Mechernich, Stadt
366 032	Nettersheim	573	-30,0	6,0	10,8	53,4
366 036	Schleiden, Stadt	26 949	-1,2	2,7	3,3	30,9
366 040	Weilerswist
366 044	Zülpich, Stadt	231	+9,0	4,4	1,6	60,7

Anmerkungen Seite 44

Noch: 3.1 Leistung der Beherbergungsstätten nach Verwaltungsbezirken

Januar bis Dezember 2019

Amtliche Schlüssel- nummer	Verwaltungsbezirk	Ankünfte				Übernachtungen	
		aller Gäste	Veränderung ¹⁾	ausländischer Gäste	Veränderung ¹⁾	aller Gäste	Veränderung ¹⁾
370 000	Kreis Heinsberg	110 140	+0,1	16 780	-0,6	252 517	-1,3
370 004	Erkelenz, Stadt	14 467	-2,1	2 162	-22,0	28 107	-4,6
370 008	Gangelt
370 012	Geilenkirchen, Stadt	5 546	+0,5	1 961	+2,0	13 512	-5,4
370 016	Heinsberg, Stadt	15 777	+9,8	4 225	+5,9	22 605	+4,9
370 020	Hückelhoven, Stadt	12 490	-1,8	1 242	+2,1	22 805	-9,4
370 024	Selfkant
370 028	Übach-Palenberg, Stadt	5 082	+24,4	602	+484,5	17 164	+29,6
370 032	Waldfeucht
370 036	Wassenberg, Stadt	19 726	+4,6	3 149	+19,1	41 191	+1,2
370 040	Wegberg, Stadt	26 900	-2,9	1 377	-21,5	80 608	-1,0
374 000	Oberbergischer Kreis	297 825	+4,9	25 139	+2,0	888 598	+3,1
374 004	Bergneustadt, Stadt	21 395	+10,3	1 130	+4,5	49 173	+14,6
374 008	Engelskirchen	14 285	+7,4	450	-11,8	111 758	+0,6
374 012	Gummersbach, Stadt	63 363	+3,1	13 409	-5,8	138 508	+2,8
374 016	Hückeswagen, Stadt	17 420	+21,1	601	-31,4	30 069	-6,0
374 020	Lindlar	25 315	+8,1	2 361	+197,4	64 580	+4,7
374 024	Marienheide
374 028	Morsbach
374 032	Nümbrecht	40 566	+21,7	298	-12,6	163 742	+14,8
374 036	Radevormwald, Stadt	27 407	+1,6	398	-17,3	81 065	+6,6
374 040	Reichshof	6 953	+0,4	80	-39,8	75 752	-8,5
374 044	Waldbrohl, Stadt	23 891	+3,7	963	-4,6	56 011	+4,7
374 048	Wiehl, Stadt	28 510	+10,9	2 470	+17,8	56 648	+15,7
374 052	Wipperfürth, Stadt	16 838	+4,2	1 105	+2,4	37 353	+6,9
378 000	Rhein.-Berg. Kreis	237 747	+2,4	30 684	+5,6	552 433	+0,5
378 004	Bergisch Gladbach, Stadt	89 102	+3,1	16 054	+9,3	176 319	+3,6
378 008	Burscheid, Stadt	11 095	-0,6	1 628	+15,0	19 491	-3,2
378 012	Kürten	9 583	+1,6	535	+16,1	22 339	-2,4
378 016	Leichlingen (Rhld.), Stadt	14 821	+4,5	1 945	+19,5	125 014	+1,4
378 020	Odenthal	33 049	+4,0	1 120	+0,1	54 687	+1,5
378 024	Overath, Stadt	17 209	+5,4	3 523	+15,7	39 316	-10,8
378 028	Rösrath, Stadt	23 821	-2,7	2 784	-2,8	43 702	-1,0
378 032	Wermelskirchen, Stadt	39 067	+1,8	3 095	-19,2	71 565	+1,1
382 000	Rhein-Sieg-Kreis	642 177	+3,8	89 721	+3,6	1 360 650	+4,1
382 004	Alfter	12 188	-14,9	606	-9,7	30 001	-4,8
382 008	Bad Honnef, Stadt	77 468	+6,3	7 996	-0,4	164 074	+16,0
382 012	Bornheim, Stadt	25 792	-6,4	4 289	-28,6	67 239	-9,7
382 016	Eitorf	21 891	+1,7	1 537	+9,2	39 994	+3,4
382 020	Hennef (Sieg), Stadt	50 569	+1,0	3 998	+9,8	194 443	-1,5
382 024	Königswinter, Stadt	151 421	+11,5	24 906	+24,2	271 202	+9,8
382 028	Lohmar, Stadt	14 240	-14,6	1 613	+1,3	26 211	+3,0
382 032	Meckenheim, Stadt	17 106	+12,7	2 540	+17,6	32 842	+7,9
382 036	Much
382 040	Neunkirchen-Seelscheid
382 044	Niederkassel, Stadt	19 266	-3,0	4 794	-11,6	33 015	-7,6
382 048	Rheinbach, Stadt	28 810	-3,0	4 868	+17,6	49 223	-2,3
382 052	Ruppichteroth
382 056	Sankt Augustin, Stadt	12 271	+0,7	950	+79,9	22 923	+0,4
382 060	Siegburg, Stadt	73 248	+5,2	9 696	+2,3	146 530	+5,6
382 064	Swisttal	15 647	+9,3	2 331	+19,5	52 425	+4,8
382 068	Troisdorf, Stadt	63 486	+1,8	13 309	-15,2	117 775	+7,5
382 072	Wachtberg	12 487	-9,1	857	-9,7	25 022	-2,3
382 076	Windeck	16 242	+3,7	354	-12,6	36 595	+3,1
300 000	Reg.-Bez. Köln	8 074 232	+4,0	2 094 923	+5,3	16 172 549	+3,9
	Kreisfreie Städte						
512 000	Bottrop	40 193	+3,8	6 922	+5,6	83 654	+3,6
513 000	Gelsenkirchen	146 277	+1,6	25 463	-1,7	364 728	+0,2
515 000	Münster	686 560	+4,3	70 165	-6,1	1 387 307	+3,4

Anmerkungen Seite 44

Noch: 3.1 Leistung der Beherbergungsstätten nach Verwaltungsbezirken

Januar bis Dezember 2019

Amtliche Schlüsselnummer	Verwaltungsbezirk	Übernachtungen		Mittlere Aufenthaltsdauer ²⁾		Mittlere Auslastung der angebotenen Betten ³⁾
		ausländischer Gäste	Veränderung ¹⁾	aller Gäste	ausländischer Gäste	
370 000	Kreis Heinsberg	40 703	-7,3	2,3	2,4	35,9
370 004	Erkelenz, Stadt	5 198	-31,2	1,9	2,4	37,0
370 008	Gangelt
370 012	Geilenkirchen, Stadt	6 642	-2,8	2,4	3,4	27,4
370 016	Heinsberg, Stadt	5 737	-4,0	1,4	1,4	39,5
370 020	Hückelhoven, Stadt	2 518	-10,8	1,8	2,0	30,9
370 024	Selfkant
370 028	Übach-Palenberg, Stadt	1 738	+153,4	3,4	2,9	30,1
370 032	Waldfeucht
370 036	Wassenberg, Stadt	7 218	+14,6	2,1	2,3	27,6
370 040	Wegberg, Stadt	4 510	-6,5	3,0	3,3	44,3
374 000	Oberbergischer Kreis	60 510	-3,9	3,0	2,4	41,2
374 004	Bergneustadt, Stadt	3 045	+40,6	2,3	2,7	27,1
374 008	Engelskirchen	1 062	-31,7	7,8	2,4	71,7
374 012	Gummersbach, Stadt	31 468	-9,6	2,2	2,3	40,3
374 016	Hückeswagen, Stadt	1 683	-60,1	1,7	2,8	26,9
374 020	Lindlar	5 763	+99,3	2,6	2,4	34,7
374 024	Marienheide
374 028	Morsbach
374 032	Nümbrecht	880	-3,3	4,0	3,0	53,5
374 036	Radevormwald, Stadt	655	-31,0	3,0	1,6	37,4
374 040	Reichshof	266	-64,0	10,9	3,3	52,5
374 044	Waldbröl, Stadt	3 815	-5,3	2,3	4,0	28,3
374 048	Wiehl, Stadt	3 989	+29,9	2,0	1,6	38,2
374 052	Wipperfürth, Stadt	2 414	-12,4	2,2	2,2	31,2
378 000	Rhein.-Berg. Kreis	66 927	+8,4	2,3	2,2	41,8
378 004	Bergisch Gladbach, Stadt	29 062	+9,9	2,0	1,8	40,8
378 008	Burscheid, Stadt	3 301	+4,2	1,8	2,0	30,1
378 012	Kürten	1 016	-2,8	2,3	1,9	29,1
378 016	Leichlingen (Rhld.), Stadt	9 063	+19,0	8,4	4,7	70,4
378 020	Odenthal	1 845	-7,2	1,7	1,6	35,6
378 024	Overath, Stadt	11 229	+20,5	2,3	3,2	31,1
378 028	Rösrath, Stadt	5 111	+7,3	1,8	1,8	41,2
378 032	Wermelskirchen, Stadt	6 300	-14,6	1,8	2,0	38,6
382 000	Rhein-Sieg-Kreis	200 316	+6,1	2,1	2,2	39,8
382 004	Alfter	2 085	-0,1	2,5	3,4	45,2
382 008	Bad Honnef, Stadt	23 363	+21,9	2,1	2,9	41,1
382 012	Bornheim, Stadt	14 897	-25,1	2,6	3,5	35,1
382 016	Eitorf	3 506	+13,6	1,8	2,3	35,3
382 020	Hennef (Sieg), Stadt	8 289	-6,7	3,8	2,1	51,2
382 024	Königswinter, Stadt	47 326	+21,5	1,8	1,9	40,2
382 028	Lohmar, Stadt	3 588	+22,1	1,8	2,2	26,4
382 032	Meckenheim, Stadt	5 173	+11,8	1,9	2,0	46,2
382 036	Much
382 040	Neunkirchen-Seelscheid
382 044	Niederkassel, Stadt	10 537	-16,3	1,7	2,2	43,4
382 048	Rheinbach, Stadt	8 121	+16,4	1,7	1,7	44,7
382 052	Ruppichteroth
382 056	Sankt Augustin, Stadt	2 022	+103,6	1,9	2,1	50,3
382 060	Siegburg, Stadt	30 833	+10,1	2,0	3,2	44,6
382 064	Swisttal	4 054	+14,9	3,4	1,7	20,2
382 068	Troisdorf, Stadt	24 319	-4,7	1,9	1,8	45,3
382 072	Wachtberg	2 158	+0,9	2,0	2,5	28,1
382 076	Windeck	731	-22,5	2,3	2,1	29,9
300 000	Reg.-Bez. Köln	4 218 623	+5,5	2,0	2,0	46,6
	Kreisfreie Städte					
512 000	Bottrop	13 253	+7,9	2,1	1,9	37,4
513 000	Gelsenkirchen	53 470	-3,8	2,5	2,1	46,2
515 000	Münster	125 396	+0,6	2,0	1,8	45,3

Anmerkungen Seite 44

Noch: 3.1 Leistung der Beherbergungsstätten nach Verwaltungsbezirken

Januar bis Dezember 2019

Amtliche Schlüssel- nummer	Verwaltungsbezirk	Ankünfte				Übernachtungen	
		aller Gäste	Veränderung ¹⁾	ausländischer Gäste	Veränderung ¹⁾	aller Gäste	Veränderung ¹⁾
554 000	Kreis Borken	314 496	-7,3	47 076	+10,4	637 986	-5,9
554 004	Ahaus, Stadt	29 185	+10,2	3 991	+7,8	60 411	+4,2
554 008	Bocholt, Stadt	45 081	-3,0	7 065	-2,6	91 781	+1,4
554 012	Borken, Stadt	34 873	-12,1	2 848	-2,4	84 726	-6,9
554 016	Gescher, Stadt	12 676	-4,6	696	-19,8	19 404	-2,4
554 020	Gronau (Westf.), Stadt	45 162	-7,0	8 647	+11,6	104 760	-9,3
554 024	Heek
554 028	Heiden	3 982	+1,2	160	-2,4	11 039	-5,8
554 032	Isselburg, Stadt	9 391	+0,5	3 754	+40,3	12 777	-1,8
554 036	Legden	32 210	-21,7	5 359	-17,0	62 707	-10,1
554 040	Raesfeld	9 542	-1,4	267	-8,2	14 872	-1,1
554 044	Reken	21 847	-2,2	1 526	-13,7	41 960	+0,9
554 048	Rhede, Stadt	7 039	-18,5	882	-40,5	10 529	-19,4
554 052	Schöppingen	10 730	+2,7	469	-15,0	23 380	+8,2
554 056	Stadtlohn, Stadt
554 060	Südlohn	12 173	+2,9	1 445	-16,3	23 546	+7,7
554 064	Velen, Stadt	16 861	-27,3	8 275	+165,3	31 982	-38,6
554 068	Vreden, Stadt	12 796	-4,9	1 405	-15,0	23 215	+2,7
558 000	Kreis Coesfeld	229 930	+10,0	19 226	+9,6	672 022	+5,8
558 004	Ascheberg	19 620	-13,0	2 864	-7,1	34 130	-6,6
558 008	Billerbeck, Stadt	34 411	+31,2	2 465	+0,8	71 005	+12,7
558 012	Coesfeld, Stadt	33 613	+9,4	2 034	-13,2	55 594	+9,9
558 016	Dülmen, Stadt	30 414	+13,0	2 768	+19,0	59 589	+3,2
558 020	Havixbeck	5 024	+4,3	393	+12,3	15 341	-9,5
558 024	Lüdinghausen, Stadt	20 296	+22,8	4 013	+76,2	35 090	+21,0
558 028	Nordkirchen
558 032	Nottuln	27 634	+30,2	1 594	-7,5	60 493	+27,8
558 036	Olfen, Stadt
558 040	Rosendahl	6 187	-1,2	240	-4,4	9 203	-1,2
558 044	Senden	30 770	+9,4	2 493	+4,3	52 387	+11,5
562 000	Kreis Recklinghausen	367 698	+2,3	56 650	-4,1	721 806	+2,0
562 004	Castrop-Rauxel, Stadt	34 875	+6,5	4 119	+12,1	62 974	+5,7
562 008	Datteln, Stadt	31 293	-5,6	840	-7,6	73 991	-3,0
562 012	Dorsten, Stadt	29 762	-2,3	3 783	+3,1	69 411	+3,2
562 014	Gladbeck, Stadt	63 205	-0,6	28 618	-4,6	102 840	-0,2
562 016	Haltern am See, Stadt	73 493	-0,7	3 060	-5,2	154 973	+0,2
562 020	Herten, Stadt	21 465	+11,3	2 186	+4,9	32 893	+11,2
562 024	Marl, Stadt	26 602	+5,1	3 661	+0,7	48 084	+1,4
562 028	Oer-Erkenschwick, Stadt	20 375	+8,5	394	+60,2	44 738	+7,7
562 032	Recklinghausen, Stadt	59 351	+8,0	9 253	-14,5	118 044	+2,4
562 036	Waltrop, Stadt	7 277	+0,6	736	-12,0	13 858	+3,1
566 000	Kreis Steinfurt	356 464	-1,0	41 855	-12,9	858 659	-2,4
566 004	Altenberge	13 479	+5,6	48	-88,7	20 816	+0,6
566 008	Emsdetten, Stadt	20 004	-0,8	1 139	-1,6	36 903	-3,7
566 012	Greven, Stadt	38 604	-3,5	4 541	-14,3	56 378	-7,7
566 016	Hörstel, Stadt	33 139	-9,7	3 432	-14,7	103 705	-9,0
566 020	Hopsten
566 024	Horstmar, Stadt	2 760	+7,5	214	+32,1	12 184	-7,0
566 028	Ibbenbüren, Stadt	36 213	-1,2	4 108	-11,0	62 979	-1,8
566 032	Ladbergen	16 113	+19,2	3 054	+9,9	27 420	+24,8
566 036	Laer
566 040	Lengerich, Stadt	10 129	+8,0	1 284	+20,9	22 384	+10,1
566 044	Lienen	6 684	-4,8	2 110	+4,8	26 367	-2,8
566 048	Lotte
566 052	Metelen	1 312	+0,6	4	-55,6	5 682	-3,2
566 056	Mettingen	8 394	-1,0	1 323	-17,4	48 089	-9,8
566 060	Neuenkirchen
566 064	Nordwalde	7 876	+2,0	179	+37,7	19 434	+6,5
566 068	Ochtrup, Stadt	5 622	-11,1	536	-43,9	8 704	-15,7
566 072	Recke	6 988	+8,0	678	+36,1	20 085	-2,4
566 076	Rheine, Stadt	56 428	+4,7	9 701	-18,2	125 131	+2,9
566 080	Saerbeck	10 702	-8,4	523	-48,0	26 797	+9,5
566 084	Steinfurt, Stadt	11 972	+4,9	1 292	+73,2	28 389	+15,6
566 088	Tecklenburg, Stadt	45 751	-6,3	5 218	-27,6	152 860	-4,3
566 092	Westerkappeln	2 988	+7,6	336	-14,5	9 217	+5,1
566 096	Wettringen	13 419	-7,0	1 357	-4,0	25 429	-15,5

Anmerkungen Seite 44

Noch: 3.1 Leistung der Beherbergungsstätten nach Verwaltungsbezirken

Januar bis Dezember 2019

Amtliche Schlüsselnummer	Verwaltungsbezirk	Übernachtungen		Mittlere Aufenthaltsdauer ²⁾		Mittlere Auslastung der angebotenen Betten ³⁾
		ausländischer Gäste	Veränderung ¹⁾	aller Gäste	ausländischer Gäste	
554 000	Kreis Borken	95 059	-0,4	2,0	2,0	32,6
554 004	Ahaus, Stadt	8 655	+2,1	2,1	2,2	30,5
554 008	Bocholt, Stadt	15 497	+6,9	2,0	2,2	36,8
554 012	Borken, Stadt	10 520	+4,5	2,4	3,7	33,5
554 016	Gescher, Stadt	1 000	-8,9	1,5	1,4	40,7
554 020	Gronau (Westf.), Stadt	23 878	-7,0	2,3	2,8	38,4
554 024	Heek
554 028	Heiden	333	-12,8	2,8	2,1	32,4
554 032	Isselburg, Stadt	4 882	+30,4	1,4	1,3	25,4
554 036	Legden	7 115	-10,4	1,9	1,3	30,8
554 040	Raesfeld	407	+0,2	1,6	1,5	27,7
554 044	Reken	4 526	-12,6	1,9	3,0	28,4
554 048	Rhede, Stadt	1 069	-39,9	1,5	1,2	28,4
554 052	Schöppingen	871	-24,7	2,2	1,9	27,5
554 056	Stadtlohn, Stadt
554 060	Südlohn	3 136	-6,2	1,9	2,2	39,8
554 064	Velen, Stadt	9 973	+24,8	1,9	1,2	25,0
554 068	Vreden, Stadt	2 643	-16,9	1,8	1,9	39,5
558 000	Kreis Coesfeld	40 440	+14,3	2,9	2,1	44,6
558 004	Ascheberg	4 002	-12,4	1,7	1,4	29,6
558 008	Billerbeck, Stadt	5 877	-4,8	2,1	2,4	52,2
558 012	Coesfeld, Stadt	4 891	+4,0	1,7	2,4	44,9
558 016	Dülmen, Stadt	6 638	+19,5	2,0	2,4	30,6
558 020	Havixbeck	975	-0,9	3,1	2,5	24,7
558 024	Lüdinghausen, Stadt	8 722	+83,5	1,7	2,2	39,3
558 028	Nordkirchen
558 032	Nottuln	3 191	-12,4	2,2	2,0	34,4
558 036	Olfen, Stadt
558 040	Rosendahl	240	-4,4	1,5	1,0	19,0
558 044	Senden	5 315	+26,0	1,7	2,1	33,2
562 000	Kreis Recklinghausen	117 937	+2,9	2,0	2,1	42,5
562 004	Castrop-Rauxel, Stadt	9 471	+18,2	1,8	2,3	36,3
562 008	Datteln, Stadt	2 073	+10,8	2,4	2,5	48,4
562 012	Dorsten, Stadt	16 765	+19,1	2,3	4,4	34,4
562 014	Gladbeck, Stadt	46 133	+5,3	1,6	1,6	57,9
562 016	Haltern am See, Stadt	5 904	-9,8	2,1	1,9	39,9
562 020	Herten, Stadt	3 260	+5,0	1,5	1,5	41,0
562 024	Marl, Stadt	6 135	-0,7	1,8	1,7	37,8
562 028	Oer-Erkenschwick, Stadt	855	+77,4	2,2	2,2	26,6
562 032	Recklinghausen, Stadt	25 815	-10,5	2,0	2,8	57,6
562 036	Waltrop, Stadt	1 526	-6,2	1,9	2,1	45,8
566 000	Kreis Steinfurt	100 420	-9,8	2,4	2,4	37,0
566 004	Altenberge	303	-73,2	1,5	6,3	31,8
566 008	Emsdetten, Stadt	4 674	-6,9	1,8	4,1	24,9
566 012	Greven, Stadt	6 417	-11,1	1,5	1,4	28,5
566 016	Hörstel, Stadt	11 638	-15,6	3,1	3,4	33,9
566 020	Hopsten
566 024	Horstmar, Stadt	337	+38,7	4,4	1,6	55,8
566 028	Ibbenbüren, Stadt	7 078	-6,9	1,7	1,7	36,0
566 032	Ladbergen	4 108	+11,4	1,7	1,3	35,8
566 036	Laer
566 040	Lengerich, Stadt	4 017	+37,0	2,2	3,1	29,2
566 044	Lienen	15 150	-0,1	3,9	7,2	46,3
566 048	Lotte
566 052	Metelen	28	-45,1	4,3	7,0	50,6
566 056	Mettingen	3 252	-21,7	5,7	2,5	56,3
566 060	Neuenkirchen
566 064	Nordwalde	788	+68,4	2,5	4,4	33,2
566 068	Ochtrup, Stadt	803	-45,4	1,5	1,5	25,5
566 072	Recke	1 558	+15,9	2,9	2,3	30,9
566 076	Rheine, Stadt	16 352	-11,0	2,2	1,7	41,2
566 080	Saerbeck	775	-36,1	2,5	1,5	35,4
566 084	Steinfurt, Stadt	4 755	+73,9	2,4	3,7	34,4
566 088	Tecklenburg, Stadt	11 624	-31,0	3,3	2,2	44,9
566 092	Westerkappeln	1 344	-31,3	3,1	4,0	47,0
566 096	Wettringen	3 516	-0,1	1,9	2,6	35,2

Anmerkungen Seite 44

Noch: 3.1 Leistung der Beherbergungsstätten nach Verwaltungsbezirken

Januar bis Dezember 2019

Amtliche Schlüsselnummer	Verwaltungsbezirk	Ankünfte				Übernachtungen	
		aller Gäste	Veränderung ¹⁾	ausländischer Gäste	Veränderung ¹⁾	aller Gäste	Veränderung ¹⁾
570 000	Kreis Warendorf	169 750	-3,8	19 168	-7,6	464 428	-0,8
570 004	Ahlen, Stadt	16 856	-2,1	1 740	-13,1	36 859	+4,2
570 008	Beckum, Stadt	11 231	-13,6	2 347	-7,9	22 687	-13,9
570 012	Beelen	2 856	+19,0	326	-37,3	5 355	-15,6
570 016	Drensteinfurt, Stadt	6 212	+2,9	552	-22,3	9 588	-8,6
570 020	Ennigerloh, Stadt	9 194	+0,3	1 445	-5,5	19 323	-0,3
570 024	Everswinkel	3 412	-17,4	151	-14,7	8 057	-36,7
570 028	Oelde, Stadt	16 332	+2,2	4 050	+7,6	48 697	+15,7
570 032	Ostbevern	19 095	-16,6	860	-9,8	26 956	-14,8
570 036	Sassenberg, Stadt	13 897	+11,0	1 778	-14,0	50 565	+10,9
570 040	Sendenhorst, Stadt	14 668	+4,5	1 785	+22,1	78 332	+1,9
570 044	Telgte, Stadt	15 610	-10,9	1 195	-47,5	66 202	-5,1
570 048	Wadersloh	2 132	-2,3	166	-35,9	6 451	-4,2
570 052	Warendorf, Stadt	38 255	-2,7	2 773	+12,1	85 356	+0,8
500 000	Reg.-Bez. Münster	2 311 368	+1,1	286 525	-2,9	5 190 590	+0,7
711 000	Kreisfreie Stadt Bielefeld	384 774	+2,2	64 534	+3,5	694 158	+2,1
754 000	Kreis Gütersloh	276 658	-0,2	39 430	+7,9	577 100	-1,9
754 004	Borgholzhausen, Stadt
754 008	Gütersloh, Stadt	74 928	+2,6	15 840	+3,7	178 830	+7,1
754 012	Halle (Westf.), Stadt	31 715	-11,8	2 241	-23,1	63 443	-9,6
754 016	Harsewinkel, Stadt	31 398	+0,7	5 808	+7,0	60 614	+3,2
754 020	Herzebrock-Clarholz	4 822	+8,2	841	-1,9	9 662	-6,5
754 024	Langenberg
754 028	Rheda-Wiedenbrück, Stadt	43 032	-1,0	3 557	-3,4	68 766	+2,2
754 032	Rietberg, Stadt	22 530	+0,5	1 997	+23,0	36 902	-3,6
754 036	Schloß Holte-Stukenbrock, Stadt	25 675	+1,7	2 589	-12,3	65 204	+0,1
754 040	Steinhagen	9 906	-3,3	1 751	x	15 826	-17,0
754 044	Verl, Stadt
754 048	Versmold, Stadt	14 573	+12,7	917	+98,9	42 359	+8,9
754 052	Werther (Westf.), Stadt	11 645	-4,4	3 248	+17,3	21 107	-10,5
758 000	Kreis Herford	99 684	+0,4	8 128	-5,9	385 647	+1,9
758 004	Bünde, Stadt	10 520	-5,1	1 111	-4,0	26 453	+2,0
758 008	Enger, Stadt	-	-	-	-	-	-
758 012	Herford, Stadt	25 256	-3,4	2 843	-1,0	48 817	+4,6
758 016	Hiddenhausen	12 429	+0,7	1 353	+0,4	21 714	-1,9
758 020	Kirchlengern
758 024	Löhne, Stadt
758 028	Rödinghausen	14 873	+11,3	173	-41,9	40 329	+6,1
758 032	Spence, Stadt	4 337	+11,1	59	-35,9	13 694	+9,3
758 036	Vlotho, Stadt	25 144	+1,5	2 314	-13,4	122 350	+1,0
762 000	Kreis Höxter	261 976	+7,6	18 386	+26,9	1 155 247	+4,1
762 004	Bad Driburg, Stadt	90 429	+10,5	2 398	+6,0	720 950	+2,5
762 008	Beverungen, Stadt	28 749	+5,2	1 325	-7,5	67 597	+4,4
762 012	Borgentreich, Stadt
762 016	Brakel, Stadt	8 816	+14,4	596	-16,2	19 564	-12,6
762 020	Höxter, Stadt	57 028	+6,3	5 925	+32,7	156 360	+8,0
762 024	Marienmünster, Stadt
762 028	Nieheim, Stadt	10 129	+1,8	1 125	+11,9	46 812	+19,9
762 032	Steinheim, Stadt	8 522	+53,1	357	+37,8	14 430	+44,9
762 036	Warburg, Stadt	41 429	-0,9	2 684	+30,4	84 748	+2,5
762 040	Willebadessen, Stadt	12 836	+17,4	3 726	+86,0	32 375	+10,6
766 000	Kreis Lippe	439 922	+1,1	38 768	-7,5	1 718 555	+1,9
766 004	Augustdorf
766 008	Bad Salzuflen, Stadt	168 313	+3,6	13 972	-5,2	864 513	+2,2
766 012	Barntrup, Stadt
766 016	Blomberg, Stadt	16 446	+26,4	1 571	-22,0	42 392	+79,0
766 020	Detmold, Stadt	56 708	+4,2	5 565	-22,5	107 770	+4,7
766 024	Dörentrup	13 586	+7,7	93	-35,0	34 103	+7,6
766 028	Extertal	10 454	-15,7	1 457	+1,5	43 348	-7,9
766 032	Horn-Bad Meinberg, Stadt	82 045	-9,8	6 124	-12,2	381 441	-1,4

Anmerkungen Seite 44

Noch: 3.1 Leistung der Beherbergungsstätten nach Verwaltungsbezirken

Januar bis Dezember 2019

Amtliche Schlüsselnummer	Verwaltungsbezirk	Übernachtungen		Mittlere Aufenthaltsdauer ²⁾		Mittlere Auslastung der angebotenen Betten ³⁾
		ausländischer Gäste	Veränderung ¹⁾	aller Gäste	ausländischer Gäste	
570 000	Kreis Warendorf	67 540	+1,0	2,7	3,5	38,4
570 004	Ahlen, Stadt	5 882	-15,2	2,2	3,4	35,9
570 008	Beckum, Stadt	5 518	-13,7	2,0	2,4	27,5
570 012	Beelen	896	-51,8	1,9	2,7	26,5
570 016	Drensteinfurt, Stadt	1 249	-35,4	1,5	2,3	31,4
570 020	Ennigerloh, Stadt	2 945	-15,1	2,1	2,0	36,3
570 024	Everswinkel	309	-18,5	2,4	2,0	25,3
570 028	Oelde, Stadt	26 270	+35,3	3,0	6,5	37,0
570 032	Ostbevern	1 937	+18,3	1,4	2,3	28,1
570 036	Sassenberg, Stadt	8 038	-12,4	3,6	4,5	27,6
570 040	Sendenhorst, Stadt	4 203	+22,1	5,3	2,4	63,7
570 044	Telgte, Stadt	2 153	-50,6	4,2	1,8	65,5
570 048	Wadersloh	1 504	-11,7	3,0	9,1	23,9
570 052	Warendorf, Stadt	6 636	+7,1	2,2	2,4	31,8
500 000	Reg.-Bez. Münster	613 515	-0,4	2,2	2,1	40,8
711 000	Kreisfreie Stadt Bielefeld	129 737	+1,6	1,8	2,0	44,1
754 000	Kreis Gütersloh	87 637	-11,9	2,1	2,2	36,3
754 004	Borgholzhausen, Stadt
754 008	Gütersloh, Stadt	37 028	+10,5	2,4	2,3	43,1
754 012	Halle (Westf.), Stadt	5 314	-24,8	2,0	2,4	36,6
754 016	Harsewinkel, Stadt	13 454	+8,3	1,9	2,3	34,0
754 020	Herzebrock-Clarholz	2 188	-21,5	2,0	2,6	27,3
754 024	Langenberg
754 028	Rheda-Wiedenbrück, Stadt	6 162	+2,1	1,6	1,7	32,2
754 032	Rietberg, Stadt	3 168	+9,1	1,6	1,6	39,7
754 036	Schloß Holte-Stukenbrock, Stadt	8 531	-27,2	2,5	3,3	33,1
754 040	Steinhagen	3 009	+331,1	1,6	1,7	31,2
754 044	Verl, Stadt
754 048	Versmold, Stadt	2 679	+77,9	2,9	2,9	29,5
754 052	Werther (Westf.), Stadt	4 970	+8,9	1,8	1,5	32,8
758 000	Kreis Herford	19 150	-18,8	3,9	2,4	41,5
758 004	Bünde, Stadt	2 734	-12,6	2,5	2,5	39,8
758 008	Enger, Stadt	-	-	-	-	-
758 012	Herford, Stadt	6 817	-2,3	1,9	2,4	32,2
758 016	Hiddenhausen	2 059	-2,9	1,7	1,5	26,6
758 020	Kirchlengern
758 024	Löhne, Stadt
758 028	Rödinghausen	1 624	-63,4	2,7	9,4	39,0
758 032	Spenge, Stadt	144	-37,4	3,2	2,4	21,1
758 036	Vlotho, Stadt	4 958	-18,7	4,9	2,1	37,5
762 000	Kreis Höxter	59 052	+33,9	4,4	3,2	50,3
762 004	Bad Driburg, Stadt	6 811	+33,4	8,0	2,8	71,0
762 008	Beverungen, Stadt	2 688	-10,5	2,4	2,0	32,1
762 012	Borgentreich, Stadt
762 016	Brakel, Stadt	2 909	-19,7	2,2	4,9	21,5
762 020	Höxter, Stadt	13 953	+31,1	2,7	2,4	42,2
762 024	Mariemünster, Stadt
762 028	Nieheim, Stadt	15 458	+68,1	4,6	13,7	23,9
762 032	Steinheim, Stadt	606	-8,9	1,7	1,7	32,9
762 036	Warburg, Stadt	6 062	+20,4	2,0	2,3	34,0
762 040	Willebadessen, Stadt	9 584	+71,7	2,5	2,6	40,7
766 000	Kreis Lippe	113 338	-2,5	3,9	2,9	47,9
766 004	Augustdorf
766 008	Bad Salzuflen, Stadt	28 037	-8,3	5,1	2,0	61,5
766 012	Barntrup, Stadt
766 016	Blomberg, Stadt	3 358	-19,0	2,6	2,1	36,6
766 020	Detmold, Stadt	10 992	-20,9	1,9	2,0	40,8
766 024	Dörentrup	227	-20,9	2,5	2,4	34,2
766 028	Extetal	6 125	+8,2	4,1	4,2	36,2
766 032	Horn-Bad Meinberg, Stadt	25 135	+16,8	4,6	4,1	47,9

Anmerkungen Seite 44

Noch: 3.1 Leistung der Beherbergungsstätten nach Verwaltungsbezirken

Januar bis Dezember 2019

Amtliche Schlüssel- nummer	Verwaltungsbezirk	Ankünfte				Übernachtungen	
		aller Gäste	Veränderung ¹⁾	ausländischer Gäste	Veränderung ¹⁾	aller Gäste	Veränderung ¹⁾
	Noch: Kreis Lippe						
766 036	Kalletal	27 938	+2,5	833	+24,3	96 366	+9,9
766 040	Lage, Stadt	5 658	-11,1	242	+1,7	15 124	-22,6
766 044	Lemgo, Stadt	19 172	+2,2	2 194	-0,4	33 162	-10,0
766 048	Leopoldshöhe	2 071	-3,0	53	+152,4	4 303	-10,4
766 052	Lügde, Stadt	10 190	+2,8	594	-15,1	19 341	-2,8
766 056	Oerlinghausen, Stadt	7 882	-8,1	526	-3,5	17 282	-39,2
766 060	Schieder-Schwalenberg, Stadt	15 081	+25,5	3 007	+17,4	34 647	+21,4
766 064	Schlangen	-	-	-	-	-	-
770 000	Kreis Minden-Lübbecke	322 627	+2,4	33 053	+4,6	1 490 008	+1,7
770 004	Bad Oeynhausen, Stadt	119 956	-1,3	7 539	-1,6	945 365	+2,0
770 008	Espelkamp, Stadt	12 273	-7,0	1 441	+4,6	28 344	-6,0
770 012	Hille	8 543	+2,8	1 626	-33,0	24 866	-5,2
770 016	Hüllhorst
770 020	Lübbecke, Stadt
770 024	Minden, Stadt	70 397	+16,2	11 471	+38,5	109 520	+12,4
770 028	Petershagen, Stadt	26 760	+15,3	1 927	+39,1	117 827	+7,6
770 032	Porta Westfalica, Stadt	27 429	-3,8	1 190	-46,3	46 130	-7,8
770 036	Preußisch-Oldendorf, Stadt	17 941	-3,7	619	+17,0	135 652	-0,7
770 040	Rahden, Stadt	8 664	-15,2	648	-25,6	23 077	-6,8
770 044	Stemwede	14 082	+0,3	1 143	-27,0	29 587	-12,0
774 000	Kreis Paderborn	370 106	+3,0	45 399	+3,8	1 017 901	+3,9
774 004	Altenbeken
774 008	Bad Lippspringe, Stadt	74 412	+2,4	2 969	-11,6	356 265	+1,0
774 012	Borchen	8 041	-6,3	224	-35,6	44 688	-5,2
774 016	Büren, Stadt	30 091	-8,8	3 492	+72,1	61 686	-3,3
774 020	Delbrück, Stadt	17 104	+0,9	3 458	+2,5	29 825	+6,4
774 024	Hövelhof	17 638	+12,1	2 182	+7,6	37 057	+20,0
774 028	Lichtenau, Stadt
774 032	Paderborn, Stadt	194 388	+3,3	21 657	-12,8	339 250	+4,6
774 036	Salzkotten, Stadt
774 040	Bad Wünnenberg, Stadt	23 249	+25,8	10 741	+58,2	137 954	+15,1
700 000	Reg.-Bez. Detmold	2 155 747	+2,4	247 698	+3,5	7 038 616	+2,2
	Kreisfreie Städte						
911 000	Bochum	373 182	+0,7	55 052	+5,1	643 292	+1,3
913 000	Dortmund	861 907	+5,8	188 544	+8,6	1 440 863	+6,5
914 000	Hagen	114 310	-0,3	13 986	-0,4	280 671	-2,9
915 000	Hamm	121 654	+9,6	14 050	+7,2	184 376	+13,5
916 000	Herne	44 567	+20,2	2 806	+21,3	78 261	+15,8
954 000	Ennepe-Ruhr-Kreis	218 831	+6,5	19 781	+4,7	579 034	+5,8
954 004	Breckerfeld, Stadt
954 008	Ennepetal, Stadt
954 012	Gevelsberg, Stadt	10 394	+3,2	672	-2,3	17 152	-0,5
954 016	Hattingen, Stadt	67 544	+8,6	4 007	+6,6	229 210	+3,6
954 020	Herdecke, Stadt	28 329	-8,3	3 694	-23,0	56 342	+10,7
954 024	Schwelm, Stadt	24 852	+18,1	2 778	+31,3	42 382	+6,1
954 028	Sprockhövel, Stadt	25 509	+5,6	3 043	+20,9	52 228	+1,7
954 032	Wetter (Ruhr), Stadt	8 481	+12,8	503	-19,6	14 016	+10,7
954 036	Witten, Stadt	38 957	+9,0	4 283	+15,1	72 638	+10,6
958 000	Hochsauerlandkreis	1 281 649	-0,1	306 890	-4,0	4 082 388	-
958 004	Arnsberg, Stadt	77 196	+0,3	8 339	-1,6	199 447	+1,0
958 008	Bestwig	39 851	+3,3	4 155	+10,5	105 399	+3,9
958 012	Brilon, Stadt	46 461	+1,3	8 715	+9,0	154 896	+4,7
958 016	Eslohe (Sauerland)	36 666	+0,6	1 425	+11,2	143 604	+1,7
958 020	Hallenberg, Stadt	32 775	-0,7	8 071	-3,9	76 552	+0,2
958 024	Marsberg, Stadt	12 550	-2,1	1 335	-23,6	33 998	+0,4
958 028	Medebach, Stadt	208 928	-4,3	57 083	-8,4	801 862	-4,4
958 032	Meschede, Stadt	76 672	+3,4	8 619	-13,9	178 178	+5,9
958 036	Olsberg, Stadt	65 548	+1,2	13 775	-5,3	159 901	-7,1
958 040	Schmallenberg, Stadt	200 978	+2,0	40 911	-4,8	768 831	+0,4
958 044	Sundern (Sauerland), Stadt	109 929	+1,1	7 598	+13,9	248 424	+0,5
958 048	Winterberg, Stadt	374 095	-0,5	146 864	-3,1	1 211 296	+1,5

Anmerkungen Seite 44

Noch: 3.1 Leistung der Beherbergungsstätten nach Verwaltungsbezirken

Januar bis Dezember 2019

Amtliche Schlüsselnummer	Verwaltungsbezirk	Übernachtungen		Mittlere Aufenthaltsdauer ²⁾		Mittlere Auslastung der angebotenen Betten ³⁾
		ausländischer Gäste	Veränderung ¹⁾	aller Gäste	ausländischer Gäste	
	Noch: Kreis Lippe					
766 036	Kalletal	2 661	+6,1	3,4	3,2	20,2
766 040	Lage, Stadt	972	-46,4	2,7	4,0	25,0
766 044	Lemgo, Stadt	5 660	-26,0	1,7	2,6	28,1
766 048	Leopoldshöhe	164	+57,7	2,1	3,1	31,9
766 052	Lügde, Stadt	1 439	-21,3	1,9	2,4	17,0
766 056	Oerlinghausen, Stadt	1 025	-8,2	2,2	1,9	29,5
766 060	Schieder-Schwalenberg, Stadt	9 531	+24,0	2,3	3,2	27,8
766 064	Schlangen	-	-	-	-	-
770 000	Kreis Minden-Lübbecke	64 533	-7,7	4,6	2,0	59,9
770 004	Bad Oeynhausen, Stadt	12 203	+2,0	7,9	1,6	75,4
770 008	Espelkamp, Stadt	3 944	+1,2	2,3	2,7	39,6
770 012	Hille	4 677	-41,6	2,9	2,9	46,5
770 016	Hüllhorst
770 020	Lübbecke, Stadt
770 024	Minden, Stadt	16 898	+6,4	1,6	1,5	42,3
770 028	Petershagen, Stadt	5 754	+68,2	4,4	3,0	44,2
770 032	Porta Westfalica, Stadt	2 379	-43,5	1,7	2,0	29,8
770 036	Preußisch-Oldendorf, Stadt	2 804	+5,6	7,6	4,5	59,6
770 040	Rahden, Stadt	2 034	-40,7	2,7	3,1	34,8
770 044	Stemwede	3 648	-44,6	2,1	3,2	28,3
774 000	Kreis Paderborn	119 461	+10,6	2,8	2,6	50,2
774 004	Altenbeken
774 008	Bad Lippspringe, Stadt	7 366	-10,4	4,8	2,5	72,2
774 012	Borchen	944	-35,1	5,6	4,2	46,4
774 016	Büren, Stadt	7 013	+74,5	2,0	2,0	36,4
774 020	Delbrück, Stadt	5 878	+14,4	1,7	1,7	36,5
774 024	Hövelhof	6 384	+28,4	2,1	2,9	31,6
774 028	Lichtenau, Stadt
774 032	Paderborn, Stadt	46 895	-10,9	1,7	2,2	41,5
774 036	Salzkotten, Stadt
774 040	Bad Wünnenberg, Stadt	42 533	+55,0	5,9	4,0	73,2
700 000	Reg.-Bez. Detmold	592 908	+0,7	3,3	2,4	48,6
	Kreisfreie Städte					
911 000	Bochum	100 424	+11,2	1,7	1,8	44,1
913 000	Dortmund	322 414	+9,1	1,7	1,7	51,5
914 000	Hagen	36 647	+0,1	2,5	2,6	50,5
915 000	Hamm	21 155	+8,5	1,5	1,5	38,4
916 000	Herne	6 840	+19,2	1,8	2,4	38,3
954 000	Ennepe-Ruhr-Kreis	40 447	+7,4	2,6	2,0	45,4
954 004	Breckerfeld, Stadt
954 008	Ennepetal, Stadt
954 012	Gevelsberg, Stadt	1 343	+12,2	1,7	2,0	41,2
954 016	Hattingen, Stadt	9 759	-8,0	3,4	2,4	50,1
954 020	Herdecke, Stadt	8 147	+15,9	2,0	2,2	42,3
954 024	Schwelm, Stadt	4 333	+12,5	1,7	1,6	35,0
954 028	Sprockhövel, Stadt	4 400	+4,0	2,0	1,4	41,2
954 032	Wetter (Ruhr), Stadt	1 520	-8,3	1,7	3,0	29,7
954 036	Witten, Stadt	8 425	+8,0	1,9	2,0	37,7
958 000	Hochsauerlandkreis	1 060 563	-1,8	3,2	3,5	42,1
958 004	Arnsberg, Stadt	17 242	-4,2	2,6	2,1	38,2
958 008	Bestwig	14 385	+0,1	2,6	3,5	33,2
958 012	Brilon, Stadt	22 454	+13,0	3,3	2,6	38,7
958 016	Eslohe (Sauerland)	4 127	+10,6	3,9	2,9	42,5
958 020	Hallenberg, Stadt	22 412	+1,9	2,3	2,8	44,2
958 024	Marsberg, Stadt	4 098	-6,4	2,7	3,1	30,0
958 028	Medebach, Stadt	256 936	-6,8	3,8	4,5	56,3
958 032	Meschede, Stadt	23 968	-16,9	2,3	2,8	33,6
958 036	Olsberg, Stadt	33 451	-6,3	2,4	2,4	33,6
958 040	Schmallenberg, Stadt	129 126	-2,0	3,8	3,2	49,8
958 044	Sundern (Sauerland), Stadt	20 864	+13,7	2,3	2,7	45,2
958 048	Winterberg, Stadt	511 500	+0,8	3,2	3,5	36,2

Anmerkungen Seite 44

Noch: 3.1 Leistung der Beherbergungsstätten nach Verwaltungsbezirken

Januar bis Dezember 2019

Amtliche Schlüssel- nummer	Verwaltungsbezirk	Ankünfte				Übernachtungen	
		aller Gäste	Veränderung ¹⁾	ausländischer Gäste	Veränderung ¹⁾	aller Gäste	Veränderung ¹⁾
962 000	Märkischer Kreis	205 745	-1,6	21 279	-8,3	405 032	-12,2
962 004	Altena, Stadt	12 770	-3,4	534	-35,0	28 828	-3,4
962 008	Balve, Stadt	18 980	+0,6	1 670	+46,4	41 955	+4,7
962 012	Halver, Stadt
962 016	Hemer, Stadt	3 280	-56,7	101	-45,1	9 683	-84,1
962 020	Herscheid
962 024	Iserlohn, Stadt	48 392	+4,4	5 625	-15,7	80 676	+3,1
962 028	Kierspe, Stadt	2 384	-19,0	131	-14,9	5 982	-19,4
962 032	Lüdenscheid, Stadt	49 910	-5,0	8 692	-7,6	85 546	-6,0
962 036	Meinerzhagen, Stadt	19 752	+13,7	1 031	+16,1	45 596	+9,2
962 040	Menden (Sauerland), Stadt	11 041	+5,5	657	+67,6	19 444	+0,3
962 044	Nachrodt-Wiblingwerde	12 525	+7,0	261	-39,2	26 363	+8,9
962 048	Neuenrade, Stadt	10 608	-6,1	969	-18,1	20 523	-7,0
962 052	Plettenberg, Stadt	11 297	-0,5	1 076	-7,9	28 796	-14,9
962 056	Schalke, Stadt
962 060	Werder, Stadt	2 406	-8,7	195	-43,6	6 960	-8,4
966 000	Kreis Olpe	259 516	-2,4	48 308	-0,6	608 243	-1,5
966 004	Attendorn, Stadt	65 518	-4,1	9 301	-8,7	130 059	-8,5
966 008	Drolshagen, Stadt	21 894	+6,2	2 891	+22,0	57 531	+10,2
966 012	Finnentrop	7 733	+20,2	909	+38,6	17 939	+12,0
966 016	Kirchhundem	20 036	-24,2	3 056	+1,7	45 990	-23,2
966 020	Lenne, Stadt	69 880	-1,1	22 281	-0,8	192 292	+3,8
966 024	Olpe, Stadt	60 806	+2,9	8 244	-1,6	138 280	+1,9
966 028	Wenden	13 649	-4,9	1 626	+3,6	26 152	-0,1
970 000	Kreis Siegen-Wittgenstein	257 539	+0,7	52 660	+10,5	821 969	-1,7
970 004	Bad Berleburg, Stadt	29 882	-1,7	3 250	+14,8	279 421	-6,1
970 008	Burbach	15 213	+11,3	1 413	+38,8	77 811	-2,6
970 012	Erndtebrück
970 016	Freudenberg, Stadt	15 600	+1,6	2 946	-10,4	25 944	-0,2
970 020	Hilchenbach, Stadt	17 556	-9,3	1 915	+23,9	102 851	-5,2
970 024	Kreuztal, Stadt	6 078	+4,7	566	+2,7	13 391	+5,8
970 028	Bad Laasphe, Stadt	40 377	+17,1	21 242	+20,7	97 771	+25,1
970 032	Netphen, Stadt	10 452	-15,9	1 051	-17,8	22 741	-16,6
970 036	Neunkirchen
970 040	Siegen, Stadt	94 833	+0,2	18 265	+4,9	144 735	-1,8
970 044	Wilnsdorf	22 400	-7,3	1 249	-11,7	46 646	-5,5
974 000	Kreis Soest	446 136	+2,6	36 163	-2,1	1 663 868	+1,3
974 004	Anröchte
974 008	Bad Sassendorf	82 542	-3,1	4 129	-12,2	497 094	-2,3
974 012	Ense
974 016	Erwitte, Stadt	46 022	+11,4	1 823	+2,3	218 638	+4,7
974 020	Geseke, Stadt	24 435	+26,4	1 844	+21,2	41 504	+38,2
974 024	Lippetal	3 223	+11,8	751	-9,1	6 900	+13,8
974 028	Lippstadt, Stadt	69 202	+8,4	8 594	-12,9	276 143	-1,7
974 032	Möhnesee	64 892	-2,8	2 414	-7,1	233 368	+0,6
974 036	Rüthen, Stadt	19 568	+1,7	1 132	+71,5	49 008	-1,7
974 040	Soest, Stadt	80 244	-3,6	9 094	+11,5	149 167	+4,8
974 044	Warstein, Stadt	20 190	+14,0	3 693	-10,6	104 830	+5,5
974 048	Wewer, Stadt	2 125	-4,6	71	+61,4	5 815	+23,0
974 052	Werl, Stadt	26 361	+2,4	2 257	+0,6	43 047	+5,0
974 056	Wickede (Ruhr)	4 734	+2,4	58	-19,4	33 740	-0,3
978 000	Kreis Unna	214 178	-0,4	27 838	+14,8	431 416	+5,2
978 004	Bergkamen, Stadt
978 008	Bönen
978 012	Fröndenberg/Ruhr, Stadt	11 224	-22,9	1 101	-34,4	16 191	-28,5
978 016	Holzwickede
978 020	Kamen, Stadt	45 430	+11,4	6 386	+54,3	106 490	+44,5
978 024	Lünen, Stadt	34 543	-15,5	4 300	-21,3	62 798	-11,9
978 028	Schwerte, Stadt	32 069	+1,7	958	+3,8	53 850	+4,4
978 032	Selm, Stadt	10 422	-9,8	402	+7,2	37 007	-11,2
978 036	Unna, Stadt	27 856	+1,0	3 246	-2,4	52 756	-0,7
978 040	Werne, Stadt	26 352	+10,7	4 585	+28,0	59 234	+11,7
900 000	Reg.-Bez. Arnsberg	4 399 214	+1,9	787 357	+1,6	11 219 413	+1,0
	Nordrhein-Westfalen	24 309 650	+2,6	5 407 023	+2,7	53 259 784	+2,6

Noch: 3.1 Leistung der Beherbergungsstätten nach Verwaltungsbezirken

Januar bis Dezember 2019

Amtliche Schlüsselnummer	Verwaltungsbezirk	Übernachtungen		Mittlere Aufenthaltsdauer ²⁾		Mittlere Auslastung der angebotenen Betten ³⁾
		ausländischer Gäste	Veränderung ¹⁾	aller Gäste	ausländischer Gäste	
962 000	Märkischer Kreis	51 222	-20,9	2,0	2,4	30,3
962 004	Altena, Stadt	1 384	-46,6	2,3	2,6	26,8
962 008	Balve, Stadt	8 602	-6,9	2,2	5,2	31,3
962 012	Halver, Stadt
962 016	Hemer, Stadt	242	-17,4	3,0	2,4	13,6
962 020	Herscheid
962 024	Iserlohn, Stadt	10 783	-23,5	1,7	1,9	37,5
962 028	Kierspe, Stadt	384	-72,7	2,5	2,9	21,4
962 032	Lüdenscheid, Stadt	17 431	-8,4	1,7	2,0	31,6
962 036	Meinerzhagen, Stadt	3 315	-13,4	2,3	3,2	30,6
962 040	Menden (Sauerland), Stadt	1 240	+17,2	1,8	1,9	24,5
962 044	Nachrodt-Wiblingwerde	598	-37,7	2,1	2,3	35,3
962 048	Neuenrade, Stadt	2 447	-23,0	1,9	2,5	33,9
962 052	Plettenberg, Stadt	3 672	-49,1	2,5	3,4	30,8
962 056	Schalksmühle	-	-	-	-	-
962 060	Werdohl, Stadt	493	-55,0	2,9	2,5	22,7
966 000	Kreis Olpe	134 104	+0,2	2,3	2,8	33,9
966 004	Attendorn, Stadt	23 471	-14,5	2,0	2,5	35,4
966 008	Drolshagen, Stadt	7 661	+17,1	2,6	2,6	31,9
966 012	Finnentrop	1 808	+0,4	2,3	2,0	25,5
966 016	Kirchhundem	9 581	+19,8	2,3	3,1	25,6
966 020	Lennestadt, Stadt	69 306	+4,1	2,8	3,1	40,8
966 024	Olpe, Stadt	17 670	-11,3	2,3	2,1	31,2
966 028	Wenden	4 607	+28,2	1,9	2,8	25,8
970 000	Kreis Siegen-Wittgenstein	117 184	+10,8	3,2	2,2	46,1
970 004	Bad Berleburg, Stadt	8 092	+3,9	9,4	2,5	59,0
970 008	Burbach	4 344	+48,5	5,1	3,1	45,3
970 012	Erndtebrück
970 016	Freudenberg, Stadt	4 788	-11,2	1,7	1,6	30,3
970 020	Hilchenbach, Stadt	5 328	-5,6	5,9	2,8	44,5
970 024	Kreuztal, Stadt	1 918	+0,7	2,2	3,4	38,7
970 028	Bad Laasphe, Stadt	57 891	+27,3	2,4	2,7	51,0
970 032	Netphen, Stadt	2 534	-39,7	2,2	2,4	25,4
970 036	Neunkirchen
970 040	Siegen, Stadt	27 982	+1,5	1,5	1,5	43,1
970 044	Wilnsdorf	2 159	-32,6	2,1	1,7	34,6
974 000	Kreis Soest	96 046	-3,3	3,7	2,7	50,7
974 004	Anröchte
974 008	Bad Sassendorf	10 297	-9,9	6,0	2,5	68,7
974 012	Ense
974 016	Erwitte, Stadt	4 282	-7,4	4,8	2,3	66,3
974 020	Geseke, Stadt	3 262	+43,8	1,7	1,8	12,3
974 024	Lippetal	1 333	-12,9	2,1	1,8	17,2
974 028	Lippstadt, Stadt	18 923	-20,9	4,0	2,2	59,9
974 032	Möhnesee	6 844	+15,7	3,6	2,8	46,1
974 036	Rüthen, Stadt	2 518	+97,8	2,5	2,2	32,7
974 040	Soest, Stadt	24 903	+16,9	1,9	2,7	41,5
974 044	Warstein, Stadt	16 057	-22,1	5,2	4,3	51,4
974 048	Welver	1 272	x	2,7	17,9	21,8
974 052	Werl, Stadt	5 519	+8,7	1,6	2,4	45,2
974 056	Wickede (Ruhr)	125	-60,4	7,1	2,2	70,0
978 000	Kreis Unna	50 528	+5,1	2,0	1,8	34,5
978 004	Bergkamen, Stadt
978 008	Bönen	-	-	-	-	-
978 012	Fröndenberg/Ruhr, Stadt	2 138	-39,5	1,4	1,9	32,0
978 016	Holzwickede
978 020	Kamen, Stadt	11 302	+47,7	2,3	1,8	51,0
978 024	Lünen, Stadt	8 258	-12,7	1,8	1,9	26,2
978 028	Schwerte, Stadt	1 570	+1,4	1,7	1,6	36,6
978 032	Selm, Stadt	833	-13,6	3,6	2,1	17,9
978 036	Unna, Stadt	5 995	-13,3	1,9	1,8	31,9
978 040	Werne, Stadt	9 577	+29,4	2,2	2,1	44,1
900 000	Reg.-Bez. Arnsberg	2 037 574	+1,0	2,6	2,6	43,4
	Nordrhein-Westfalen	11 150 719	+3,4	2,2	2,1	44,7

Anmerkungen Seite 44

3.2 Leistung der Beherbergungsstätten nach Gemeindegruppen und Betriebsarten

Januar bis Dezember 2019

Gemeindegruppe Betriebsart	Ankünfte				Übernachtungen	
	aller Gäste	Veränderung ¹⁾	ausländischer Gäste	Veränderung ¹⁾	aller Gäste	Veränderung ¹⁾
Mineral-, Moor-, Sole- und Thermalbäder	1 300 175	+2,1	224 290	-2,4	5 440 039	+1,3
Hotels
Gasthöfe	1 624	-6,8	92	-13,2	5 878	-1,5
Pensionen	60 470	+3,9	3 295	+38,9	259 056	+0,8
Hotels garnis	221 347	-3,6	53 718	-1,2	428 304	-3,8
Erholungs-, Ferien-, Schulungsheime	69 920	+7,4	2 005	-6,0	209 191	+8,2
Ferienhäuser, -wohnungen, -zentren	5 975	+22,2	724	+84,2	44 721	+17,1
Hütten, Jugendherbergen u. Ä.	29 165	+4,8	3 769	+1,9	69 213	+9,2
Vorsorge- und Reha-Kliniken	133 520	+3,1	139	+20,9	2 965 374	+0,8
Campingplätze	58 004	+15,1	8 480	+6,5	133 662	+14,9
Heilklimatische Kurorte	431 743	+1,3	148 367	-3,1	1 497 602	+2,7
Hotels
Gasthöfe
Pensionen
Hotels garnis	11 511	+9,3	994	-3,6	31 116	+26,1
Erholungs-, Ferien-, Schulungsheime	41 714	+2,4	3 319	+9,2	130 945	+4,7
Ferienhäuser, -wohnungen, -zentren	124 701	+5,3	61 556	+1,0	564 201	+8,8
Hütten, Jugendherbergen u. Ä.
Vorsorge- und Reha-Kliniken	7 768	-4,8	-	-	184 572	-6,6
Campingplätze
Kneippkurorte	193 215	+4,8	23 052	-15,0	472 975	+4,5
Hotels	65 899	+2,9	10 796	-8,7	115 759	+4,1
Gasthöfe	9 917	+9,7	148	-11,9	11 216	+3,4
Pensionen	3 577	+14,6	189	+110,0	10 382	+32,1
Hotels garnis
Erholungs-, Ferien-, Schulungsheime	17 380	+22,5	176	-23,5	46 215	+26,7
Ferienhäuser, -wohnungen, -zentren	9 402	+4,5	3 380	-0,2	42 037	+12,0
Hütten, Jugendherbergen u. Ä.	32 082	+5,9	899	+0,4	67 656	+6,6
Vorsorge- und Reha-Kliniken
Campingplätze	22 318	-9,1	5 102	-28,9	59 388	-14,4
Kneippheilbäder	448 810	+3,2	102 211	+5,7	1 710 374	+2,4
Hotels
Gasthöfe	30 466	+3,4	5 352	-5,2	80 050	+3,2
Pensionen	16 109	-5,5	4 008	-6,1	47 278	-8,7
Hotels garnis	19 579	+15,2	2 704	+7,0	36 365	+18,2
Erholungs-, Ferien-, Schulungsheime	28 109	+6,5	14	+27,3	104 724	+28,9
Ferienhäuser, -wohnungen, -zentren	39 953	+9,0	4 598	-1,2	172 188	+0,7
Hütten, Jugendherbergen u. Ä.	15 243	-23,4	471	-9,4	32 624	-24,6
Vorsorge- und Reha-Kliniken	14 517	-10,4	202	-47,1	504 526	-5,4
Campingplätze	14 346	+7,0	3 323	-12,6	30 991	+19,6
Heilbäder zusammen	2 373 943	+2,4	497 920	-1,7	9 120 990	+1,9
Hotels	1 250 505	+2,8	313 628	-1,7	2 587 021	+3,4
Gasthöfe	53 317	+0,9	9 082	-4,8	128 684	-0,7
Pensionen	99 147	+2,5	13 386	+5,4	364 986	+1,0
Hotels garnis	282 903	-0,8	59 778	-2,5	559 242	-0,4
Erholungs-, Ferien-, Schulungsheime	157 123	+7,3	5 514	+1,8	491 075	+12,6
Ferienhäuser, -wohnungen, -zentren	180 031	+6,5	70 258	+1,3	823 147	+7,6
Hütten, Jugendherbergen u. Ä.	85 931	-12,3	6 271	-16,7	195 351	-11,2
Vorsorge- und Reha-Kliniken	157 979	+1,3	341	-31,4	3 711 337	-0,5
Campingplätze	107 007	+7,7	19 662	-8,2	260 147	+5,6

Anmerkungen Seite 44

Noch: 3.2 Leistung der Beherbergungsstätten nach Gemeindegruppen und Betriebsarten

Januar bis Dezember 2019

Gemeindegruppe Betriebsart	Übernachtungen		Mittlere Aufenthaltsdauer ²⁾		Mittlere Auslastung der angebotenen Betten ³⁾
	ausländischer Gäste	Veränderung ¹⁾	aller Gäste	ausländischer Gäste	
Mineral-, Moor-, Sole- und Thermalbäder	436 096	-0,5	4,2	1,9	62,0
Hotels
Gasthöfe	394	+121,3	3,6	4,3	30,8
Pensionen	11 306	+33,7	4,3	3,4	42,4
Hotels garnis	118 406	-3,4	1,9	2,2	44,6
Erholungs-, Ferien-, Schulungsheime	10 029	-2,8	3,0	5,0	42,6
Ferienhäuser, -wohnungen, -zentren	10 916	+115,6	7,5	15,1	29,9
Hütten, Jugendherbergen u. Ä.	10 217	+12,0	2,4	2,7	31,6
Vorsorge- und Reha-Kliniken	2 391	+5,1	22,2	17,2	89,7
Campingplätze	15 627	+8,0	2,3	1,8	.
Heilklimatische Kurorte	528 104	+1,9	3,5	3,6	37,6
Hotels
Gasthöfe
Pensionen
Hotels garnis	3 506	+24,5	2,7	3,5	21,1
Erholungs-, Ferien-, Schulungsheime	12 549	+11,9	3,1	3,8	36,1
Ferienhäuser, -wohnungen, -zentren	295 993	+7,7	4,5	4,8	35,8
Hütten, Jugendherbergen u. Ä.
Vorsorge- und Reha-Kliniken	—	—	23,8	—	80,6
Campingplätze
Kneippkurorte	61 475	-12,1	2,4	2,7	36,3
Hotels	22 369	-6,2	1,8	2,1	33,4
Gasthöfe	412	+9,0	1,1	2,8	33,9
Pensionen	539	+66,4	2,9	2,9	29,6
Hotels garnis
Erholungs-, Ferien-, Schulungsheime	1 147	-2,0	2,7	6,5	34,0
Ferienhäuser, -wohnungen, -zentren	17 179	+1,5	4,5	5,1	24,2
Hütten, Jugendherbergen u. Ä.	2 200	-15,1	2,1	2,4	33,1
Vorsorge- und Reha-Kliniken
Campingplätze	13 357	-30,3	2,7	2,6	.
Kneippheilbäder	299 555	+9,1	3,8	2,9	48,2
Hotels
Gasthöfe	13 869	-5,5	2,6	2,6	29,1
Pensionen	11 240	-8,8	2,9	2,8	26,3
Hotels garnis	5 404	-0,4	1,9	2,0	38,1
Erholungs-, Ferien-, Schulungsheime	257	x	3,7	18,4	40,9
Ferienhäuser, -wohnungen, -zentren	18 968	-5,3	4,3	4,1	37,7
Hütten, Jugendherbergen u. Ä.	1 134	-9,5	2,1	2,4	25,1
Vorsorge- und Reha-Kliniken	630	-47,2	34,8	3,1	76,6
Campingplätze	8 105	-13,0	2,2	2,4	.
Heilbäder zusammen	1 325 230	+1,9	3,8	2,7	51,9
Hotels	698 445	+1,1	2,1	2,2	45,2
Gasthöfe	24 664	-0,7	2,4	2,7	28,8
Pensionen	38 494	+7,7	3,7	2,9	37,4
Hotels garnis	131 588	-3,5	2,0	2,2	41,6
Erholungs-, Ferien-, Schulungsheime	23 982	+5,6	3,1	4,3	39,4
Ferienhäuser, -wohnungen, -zentren	343 056	+8,3	4,6	4,9	34,9
Hütten, Jugendherbergen u. Ä.	16 973	-13,5	2,3	2,7	27,3
Vorsorge- und Reha-Kliniken	3 021	-12,9	23,5	8,9	87,0
Campingplätze	45 007	-11,1	2,4	2,3	.

Anmerkungen Seite 44

Noch: 3.2 Leistung der Beherbergungsstätten nach Gemeindegruppen und Betriebsarten

Januar bis Dezember 2019

Gemeindegruppe Betriebsart	Ankünfte				Übernachtungen	
	aller Gäste	Veränderung ¹⁾	ausländischer Gäste	Veränderung ¹⁾	aller Gäste	Veränderung ¹⁾
Luftkurorte	621 896	+1,6	119 401	+8,7	1 683 632	+1,5
Hotels	242 016	+1,0	63 178	+3,2	494 182	+5,4
Gasthöfe	31 151	+0,1	4 237	-7,9	56 920	-1,6
Pensionen	33 360	+2,6	2 365	-5,6	92 800	-1,0
Hotels garnis	11 648	-10,1	3 133	-9,6	21 617	-9,9
Erholungs-, Ferien-, Schulungsheime	77 755	-8,2	569	-1,4	238 854	-5,6
Ferienhäuser, -wohnungen, -zentren	73 688	+18,6	31 562	+26,3	309 587	+0,7
Hütten, Jugendherbergen u. Ä.	92 266	+4,0	3 796	+30,5	206 958	+3,5
Vorsorge- und Reha-Kliniken
Campingplätze	53 011	-0,6	10 561	+10,2	117 883	+5,2
Erholungsorte	892 279	+3,7	134 415	+7,9	2 360 982	+1,9
Hotels	335 045	+0,1	67 451	+9,6	639 570	-1,1
Gasthöfe	19 924	-3,3	3 058	-11,0	40 028	-2,5
Pensionen	20 993	+5,0	1 670	-20,7	67 434	+4,4
Hotels garnis	41 007	+7,1	6 798	-5,9	75 192	+6,8
Erholungs-, Ferien-, Schulungsheime	151 122	+8,6	10 351	+40,0	396 679	+6,4
Ferienhäuser, -wohnungen, -zentren	55 327	+3,7	21 486	+5,8	252 282	-0,5
Hütten, Jugendherbergen u. Ä.	149 453	+4,6	5 176	-4,1	342 250	+4,1
Vorsorge- und Reha-Kliniken	8 554	-8,7	17	-26,1	256 210	-6,0
Campingplätze	110 854	+8,8	18 408	+7,0	291 337	+9,2
Sonstige Gemeinden	20 421 532	+2,6	4 655 287	+2,9	40 094 180	+2,8
Hotels	12 193 427	+1,9	3 112 950	+1,7	20 101 726	+2,8
Gasthöfe	188 118	-6,6	19 485	-5,4	377 438	-8,3
Pensionen	147 614	-0,9	25 194	-0,3	444 986	-0,1
Hotels garnis	5 234 502	+6,4	1 240 993	+9,0	9 333 452	+6,6
Erholungs-, Ferien-, Schulungsheime	1 060 325	-0,5	25 608	-19,4	3 662 390	-0,3
Ferienhäuser, -wohnungen, -zentren	300 403	+2,2	69 536	-3,3	1 260 305	+4,1
Hütten, Jugendherbergen u. Ä.	705 920	-2,4	87 303	-6,9	1 536 680	-1,0
Vorsorge- und Reha-Kliniken	71 050	-5,2	256	-20,7	2 048 614	-1,7
Campingplätze	520 173	+0,2	73 962	-10,0	1 328 589	+1,1
Nordrhein-Westfalen	24 309 650	+2,6	5 407 023	+2,7	53 259 784	+2,6
Hotels	14 020 993	+2,0	3 557 207	+1,6	23 822 499	+2,8
Gasthöfe	292 510	-4,4	35 862	-6,0	603 070	-5,8
Pensionen	301 114	+1,0	42 615	+0,1	970 206	+0,5
Hotels garnis	5 570 060	+6,0	1 310 702	+8,2	9 989 503	+6,1
Erholungs-, Ferien-, Schulungsheime	1 446 325	+0,7	42 042	-6,9	4 788 998	+1,1
Ferienhäuser, -wohnungen, -zentren	609 449	+5,4	192 842	+3,4	2 645 321	+4,3
Hütten, Jugendherbergen u. Ä.	1 033 570	-1,9	102 546	-6,4	2 281 239	-0,9
Vorsorge- und Reha-Kliniken	244 584	-1,0	614	-27,2	6 160 992	-1,1
Campingplätze	791 045	+2,3	122 593	-6,0	1 997 956	+3,0

Anmerkungen Seite 44

Noch: 3.2 Leistung der Beherbergungsstätten nach Gemeindegruppen und Betriebsarten

Januar bis Dezember 2019

Gemeindegruppe Betriebsart	Übernachtungen		Mittlere Aufenthaltsdauer ²⁾		Mittlere Auslastung der angebotenen Betten ³⁾
	ausländischer Gäste	Veränderung ¹⁾	aller Gäste	ausländischer Gäste	
Luftkurorte	356 200	+3,2	2,7	3,0	39,0
Hotels	149 715	+9,3	2,0	2,4	38,4
Gasthöfe	8 380	-14,6	1,8	2,0	26,0
Pensionen	8 071	-24,1	2,8	3,4	36,3
Hotels garnis	5 980	-8,4	1,9	1,9	30,6
Erholungs-, Ferien-, Schulungsheime	1 574	-4,5	3,1	2,8	40,9
Ferienhäuser, -wohnungen, -zentren	151 411	+0,1	4,2	4,8	38,7
Hütten, Jugendherbergen u. Ä.	6 855	+9,7	2,2	1,8	37,8
Vorsorge- und Reha-Kliniken
Campingplätze	24 214	+9,6	2,2	2,3	.
Erholungsorte	390 742	+1,5	2,6	2,9	37,3
Hotels	144 250	+2,6	1,9	2,1	37,1
Gasthöfe	6 649	-18,4	2,0	2,2	22,6
Pensionen	6 496	-22,1	3,2	3,9	31,7
Hotels garnis	15 487	-7,7	1,8	2,3	37,5
Erholungs-, Ferien-, Schulungsheime	16 581	+18,6	2,6	1,6	36,3
Ferienhäuser, -wohnungen, -zentren	134 554	+0,1	4,6	6,3	28,7
Hütten, Jugendherbergen u. Ä.	17 335	+14,7	2,3	3,3	35,2
Vorsorge- und Reha-Kliniken	494	-18,6	30,0	29,1	86,3
Campingplätze	48 896	+4,2	2,6	2,7	.
Sonstige Gemeinden	9 078 547	+3,7	2,0	2,0	44,0
Hotels	5 557 240	+3,0	1,6	1,8	43,3
Gasthöfe	50 880	-24,4	2,0	2,6	25,2
Pensionen	97 559	+1,0	3,0	3,9	35,3
Hotels garnis	2 509 219	+9,0	1,8	2,0	46,1
Erholungs-, Ferien-, Schulungsheime	101 106	-3,9	3,5	3,9	38,1
Ferienhäuser, -wohnungen, -zentren	371 057	+2,3	4,2	5,3	46,9
Hütten, Jugendherbergen u. Ä.	191 612	-6,0	2,2	2,2	37,1
Vorsorge- und Reha-Kliniken	13 374	-27,5	28,8	52,2	93,5
Campingplätze	186 500	-9,4	2,6	2,5	.
Nordrhein-Westfalen	11 150 719	+3,4	2,2	2,1	44,7
Hotels	6 549 650	+3,0	1,7	1,8	43,2
Gasthöfe	90 573	-17,8	2,1	2,5	25,8
Pensionen	150 620	-0,4	3,2	3,5	35,9
Hotels garnis	2 662 274	+8,2	1,8	2,0	45,6
Erholungs-, Ferien-, Schulungsheime	143 243	-0,2	3,3	3,4	38,2
Ferienhäuser, -wohnungen, -zentren	1 000 078	+3,6	4,3	5,2	39,4
Hütten, Jugendherbergen u. Ä.	232 775	-4,9	2,2	2,3	35,8
Vorsorge- und Reha-Kliniken	16 889	-25,0	25,2	27,5	88,0
Campingplätze	304 617	-6,4	2,5	2,5	.

Anmerkungen Seite 44

3.3 Leistung der Beherbergungsstätten nach Reisegebieten und Betriebsarten

Januar bis Dezember 2019

Reisegebiet Betriebsart	Ankünfte				Übernachtungen	
	aller Gäste	Veränderung ¹⁾	ausländischer Gäste	Veränderung ¹⁾	aller Gäste	Veränderung ¹⁾
Eifel und Region Aachen	1 379 523	+4,7	355 053	+2,9	3 178 769	+4,5
Hotels	581 707	+2,0	185 068	-2,3	999 233	+3,9
Gasthöfe
Pensionen
Hotels garnis	307 327	+4,2	70 887	+4,7	573 479	+4,8
Erholungs-, Ferien-, Schulungsheime	108 795	+5,5	1 970	+5,8	321 957	+12,5
Ferienhäuser, -wohnungen, -zentren
Hütten, Jugendherbergen u. Ä.	130 044	+4,7	9 319	+4,8	307 622	+4,5
Vorsorge- und Reha-Kliniken
Campingplätze	111 479	+10,2	28 272	+7,9	252 918	+11,4
Niederrhein	2 263 262	+2,4	454 236	+4,1	4 579 172	+2,9
Hotels	1 332 348	+2,1	327 658	+4,3	2 161 640	+3,0
Gasthöfe	42 516	-5,2	7 134	-10,7	85 214	-3,2
Pensionen	30 789	+5,4	2 379	-4,0	85 248	+4,6
Hotels garnis	344 048	+4,4	64 955	+9,2	640 171	+3,4
Erholungs-, Ferien-, Schulungsheime	144 164	+9,0	11 693	+19,3	381 655	+9,0
Ferienhäuser, -wohnungen, -zentren	31 517	+16,6	4 741	+20,4	123 809	+25,4
Hütten, Jugendherbergen u. Ä.	141 295	+1,2	6 989	-3,7	309 548	+0,9
Vorsorge- und Reha-Kliniken	12 651	-1,2	83	-36,6	388 861	-0,1
Campingplätze	183 934	-3,7	28 604	-8,0	403 026	-3,5
Münsterland	1 757 200	+0,8	197 490	-3,0	4 020 402	+0,4
Hotels	1 000 195	-1,4	126 605	-5,1	1 682 542	+0,1
Gasthöfe	32 275	+6,6	3 698	+37,3	56 945	+4,9
Pensionen
Hotels garnis
Erholungs-, Ferien-, Schulungsheime	185 810	-2,8	2 468	+31,0	891 753	-1,8
Ferienhäuser, -wohnungen, -zentren	34 024	+8,8	3 151	+20,8	149 496	+2,2
Hütten, Jugendherbergen u. Ä.	81 412	+12,6	3 857	-16,8	177 628	+10,2
Vorsorge- und Reha-Kliniken	8 589	+2,8	-	-	192 623	-0,7
Campingplätze	104 437	-3,8	17 349	-16,6	295 913	-7,3
Teutoburger Wald	2 155 747	+2,4	247 698	+3,5	7 038 616	+2,2
Hotels	1 203 628	+3,1	171 571	+7,2	2 236 440	+2,6
Gasthöfe	43 951	-3,0	2 262	-10,8	79 262	-20,8
Pensionen	78 911	-2,9	4 077	+9,4	289 895	-0,2
Hotels garnis	320 103	-1,1	46 952	-6,9	565 016	-1,8
Erholungs-, Ferien-, Schulungsheime	155 161	+1,2	2 665	-3,8	443 879	+4,9
Ferienhäuser, -wohnungen, -zentren	26 465	+23,6	3 245	-1,6	143 732	+21,2
Hütten, Jugendherbergen u. Ä.	91 214	+1,8	3 063	+24,2	224 007	+3,5
Vorsorge- und Reha-Kliniken	116 268	+3,3	61	-7,6	2 709 270	+1,5
Campingplätze	120 046	+7,7	13 802	-0,4	347 115	+10,5
Sauerland	2 193 046	-	412 640	-3,7	6 759 531	-0,7
Hotels	1 010 993	+3,3	222 240	-2,3	2 151 048	+2,9
Gasthöfe
Pensionen	93 487	+5,5	13 731	-1,0	291 892	+1,6
Hotels garnis
Erholungs-, Ferien-, Schulungsheime	215 390	-7,9	5 363	+2,1	637 872	-4,9
Ferienhäuser, -wohnungen, -zentren	394 925	-0,2	123 545	-4,3	1 636 321	-0,3
Hütten, Jugendherbergen u. Ä.	100 376	-9,3	2 003	-40,1	236 408	-8,5
Vorsorge- und Reha-Kliniken	38 588	-10,4	4	-	987 914	-6,5
Campingplätze	111 566	-2,3	14 618	-11,1	347 473	+2,6
Siegerland-Wittgenstein	257 539	+0,7	52 660	+10,5	821 969	-1,7
Hotels	177 135	+2,5	47 481	+11,0	319 008	+4,9
Gasthöfe	10 210	-9,9	759	-7,2	20 117	-7,3
Pensionen	4 707	-13,2	457	-22,3	18 497	-13,7
Hotels garnis	19 055	-0,6	2 277	-3,2	68 856	-6,0
Erholungs-, Ferien-, Schulungsheime	32 323	-1,3	712	+74,1	86 587	-2,1
Ferienhäuser, -wohnungen, -zentren	1 820	+5,8	397	+38,8	6 463	+0,3
Hütten, Jugendherbergen u. Ä.
Vorsorge- und Reha-Kliniken	9 055	-7,1	9	-66,7	294 651	-6,1
Campingplätze

Noch: 3.3 Leistung der Beherbergungsstätten nach Reisegebieten und Betriebsarten

Januar bis Dezember 2019

Reisegebiet Betriebsart	Übernachtungen		Mittlere Aufenthaltsdauer ²⁾		Mittlere Auslastung der angebotenen Betten ³⁾
	ausländischer Gäste	Veränderung ¹⁾	aller Gäste	ausländischer Gäste	
Eifel und Region Aachen	834 940	+1,3	2,3	2,4	40,2
Hotels	319 510	-0,8	1,7	1,7	43,2
Gasthöfe
Pensionen
Hotels garnis	147 099	+1,9	1,9	2,1	44,6
Erholungs-, Ferien-, Schulungsheime	6 042	-2,3	3,0	3,1	33,2
Ferienhäuser, -wohnungen, -zentren
Hütten, Jugendherbergen u. Ä.	22 363	+6,4	2,4	2,4	34,8
Vorsorge- und Reha-Kliniken
Campingplätze	63 311	+8,8	2,3	2,2	.
Niederrhein	865 613	+4,0	2,0	1,9	40,0
Hotels	559 986	+3,7	1,6	1,7	37,9
Gasthöfe	16 714	-5,5	2,0	2,3	28,9
Pensionen	7 530	+16,7	2,8	3,2	38,9
Hotels garnis	145 649	+7,6	1,9	2,2	37,0
Erholungs-, Ferien-, Schulungsheime	20 239	+8,2	2,6	1,7	40,2
Ferienhäuser, -wohnungen, -zentren	33 179	+38,5	3,9	7,0	36,4
Hütten, Jugendherbergen u. Ä.	16 146	-3,0	2,2	2,3	38,4
Vorsorge- und Reha-Kliniken	6 215	-29,7	30,7	74,9	95,8
Campingplätze	59 955	-7,5	2,2	2,1	.
Münsterland	428 855	-1,1	2,3	2,2	40,1
Hotels	243 580	-1,6	1,7	1,9	38,2
Gasthöfe	7 072	+43,9	1,8	1,9	23,2
Pensionen
Hotels garnis
Erholungs-, Ferien-, Schulungsheime	7 934	+29,8	4,8	3,2	40,3
Ferienhäuser, -wohnungen, -zentren	30 923	+11,7	4,4	9,8	38,5
Hütten, Jugendherbergen u. Ä.	8 522	-21,8	2,2	2,2	41,5
Vorsorge- und Reha-Kliniken	-	-	22,4	-	88,5
Campingplätze	44 716	-19,1	2,8	2,6	.
Teutoburger Wald	592 908	+0,7	3,3	2,4	48,6
Hotels	348 795	+5,4	1,9	2,0	40,5
Gasthöfe	6 731	-70,2	1,8	3,0	22,3
Pensionen	18 854	-11,1	3,7	4,6	33,8
Hotels garnis	102 023	-6,0	1,8	2,2	39,7
Erholungs-, Ferien-, Schulungsheime	11 102	+3,5	2,9	4,2	34,7
Ferienhäuser, -wohnungen, -zentren	36 570	+32,2	5,4	11,3	28,5
Hütten, Jugendherbergen u. Ä.	17 748	+6,0	2,5	5,8	30,3
Vorsorge- und Reha-Kliniken	1 109	-14,9	23,3	18,2	87,8
Campingplätze	49 976	+1,0	2,9	3,6	.
Sauerland	1 341 935	-2,6	3,1	3,3	42,0
Hotels	565 554	-2,0	2,1	2,5	40,7
Gasthöfe
Pensionen	39 151	+3,9	3,1	2,9	38,0
Hotels garnis
Erholungs-, Ferien-, Schulungsheime	21 347	+4,4	3,0	4,0	36,0
Ferienhäuser, -wohnungen, -zentren	586 664	-2,0	4,1	4,7	43,0
Hütten, Jugendherbergen u. Ä.	5 596	-35,9	2,4	2,8	23,8
Vorsorge- und Reha-Kliniken	105	-50,5	25,6	26,3	84,8
Campingplätze	45 368	-16,4	3,1	3,1	.
Siegerland-Wittgenstein	117 184	+10,8	3,2	2,2	46,1
Hotels	102 653	+14,7	1,8	2,2	41,3
Gasthöfe	1 427	-8,2	2,0	1,9	26,5
Pensionen	1 841	-61,2	3,9	4,0	29,7
Hotels garnis	4 877	-9,6	3,6	2,1	48,3
Erholungs-, Ferien-, Schulungsheime	3 049	+69,5	2,7	4,3	30,1
Ferienhäuser, -wohnungen, -zentren	1 851	+31,5	3,6	4,7	20,6
Hütten, Jugendherbergen u. Ä.
Vorsorge- und Reha-Kliniken	172	-56,6	32,5	19,1	78,7
Campingplätze

Anmerkungen Seite 44

Noch: 3.3 Leistung der Beherbergungsstätten nach Reisegebieten und Betriebsarten

Januar bis Dezember 2019

Reisegebiet Betriebsart	Ankünfte				Übernachtungen	
	aller Gäste	Veränderung ¹⁾	ausländischer Gäste	Veränderung ¹⁾	aller Gäste	Veränderung ¹⁾
Bergisches Land	666 073	+2,7	93 444	+4,7	1 687 203	+1,6
Hotels	345 258	-0,9	71 009	-	612 333	-0,5
Gasthöfe	3 516	+29,7	358	-4,3	6 575	-2,0
Pensionen	3 486	-7,5	109	-59,6	12 582	-8,5
Hotels garnis	57 815	+19,4	13 911	+40,2	126 046	+11,8
Erholungs-, Ferien-, Schulungsheime	158 397	+10,0	6 607	+6,2	334 308	+7,9
Ferienhäuser, -wohnungen, -zentren
Hütten, Jugendherbergen u. Ä.	59 827	-10,8	887	+19,5	134 183	-9,1
Vorsorge- und Reha-Kliniken	16 384	-2,3	57	-5,0	406 439	-0,7
Campingplätze
Bonn und Rhein-Sieg-Kreis	1 587 848	+7,9	268 220	+8,4	3 114 433	+7,3
Hotels	975 595	+5,7	191 631	+7,7	1 662 717	+5,7
Gasthöfe
Pensionen
Hotels garnis	359 892	+15,9	62 185	+8,5	699 488	+13,6
Erholungs-, Ferien-, Schulungsheime	164 987	+10,1	5 881	+18,8	443 958	+6,3
Ferienhäuser, -wohnungen, -zentren	4 403	+4,8	731	+45,9	29 415	+40,2
Hütten, Jugendherbergen u. Ä.	46 917	+5,5	4 517	+28,2	98 541	+3,8
Vorsorge- und Reha-Kliniken	2 776	+0,6	3	-85,7	96 993	+2,4
Campingplätze
Köln und Rhein-Erft-Kreis	4 330 648	+2,8	1 361 426	+5,5	7 939 627	+3,1
Hotels	2 598 352	+1,9	899 781	+5,0	4 332 935	+2,6
Gasthöfe
Pensionen	27 319	+3,3	12 255	+0,9	71 528	+4,7
Hotels garnis	1 437 776	+7,0	382 250	+11,3	2 476 347	+8,0
Erholungs-, Ferien-, Schulungsheime	30 038	-43,0	1 267	-84,7	428 568	-11,3
Ferienhäuser, -wohnungen, -zentren
Hütten, Jugendherbergen u. Ä.
Vorsorge- und Reha-Kliniken
Campingplätze
Düsseldorf und Kreis Mettmann	3 617 829	+0,1	1 255 108	-1,1	6 033 389	+1,6
Hotels	2 301 823	-1,8	835 647	-3,7	3 617 184	+0,2
Gasthöfe
Pensionen	1 935	+23,6	1 121	+28,1	3 883	+34,4
Hotels garnis	1 224 188	+3,5	408 792	+5,1	2 203 619	+4,1
Erholungs-, Ferien-, Schulungsheime
Ferienhäuser, -wohnungen, -zentren	2 141	+10,6	531	+9,0	6 989	+41,7
Hütten, Jugendherbergen u. Ä.
Vorsorge- und Reha-Kliniken	-	-	-	-	-	-
Campingplätze	8 733	+21,9	1 674	-5,7	23 078	+0,8
Ruhrgebiet	3 709 310	+4,1	644 153	+5,2	7 219 597	+4,9
Hotels	2 252 543	+3,7	431 572	+2,9	3 646 484	+4,5
Gasthöfe	15 924	-20,9	1 199	-19,5	32 662	-17,2
Pensionen	12 836	+14,6	820	+2,6	39 073	+9,8
Hotels garnis	989 566	+7,3	188 959	+12,7	1 722 105	+7,3
Erholungs-, Ferien-, Schulungsheime	199 469	+4,7	2 669	+3,7	618 489	+3,0
Ferienhäuser, -wohnungen, -zentren	9 214	+84,6	2 393	+437,8	70 201	+79,2
Hütten, Jugendherbergen u. Ä.	145 281	-11,3	10 000	-25,6	326 344	-3,1
Vorsorge- und Reha-Kliniken	21 536	+0,3	11	-31,3	628 445	+1,2
Campingplätze	62 941	+15,0	6 530	-2,6	135 794	+16,4
Bergisches Städtedreieck	391 625	+7,9	64 895	+14,4	867 076	+6,6
Hotels	241 416	+17,4	46 944	+13,7	400 935	+17,7
Gasthöfe	-	-	-	-	-	-
Pensionen
Hotels garnis	102 342	-2,4	16 672	+17,8	196 538	+1,5
Erholungs-, Ferien-, Schulungsheime	32 563	-3,8	423	-33,2	141 694	-
Ferienhäuser, -wohnungen, -zentren	-	-100,0	-	-	-	-100,0
Hütten, Jugendherbergen u. Ä.	9 332	-29,8	689	+33,0	18 996	-34,2
Vorsorge- und Reha-Kliniken
Campingplätze
Nordrhein-Westfalen	24 309 650	+2,6	5 407 023	+2,7	53 259 784	+2,6
Hotels	14 020 993	+2,0	3 557 207	+1,6	23 822 499	+2,8
Gasthöfe	292 510	-4,4	35 862	-6,0	603 070	-5,8
Pensionen	301 114	+1,0	42 615	+0,1	970 206	+0,5
Hotels garnis	5 570 060	+6,0	1 310 702	+8,2	9 989 503	+6,1
Erholungs-, Ferien-, Schulungsheime	1 446 325	+0,7	42 042	-6,9	4 788 998	+1,1
Ferienhäuser, -wohnungen, -zentren	609 449	+5,4	192 842	+3,4	2 645 321	+4,3
Hütten, Jugendherbergen u. Ä.	1 033 570	-1,9	102 546	-6,4	2 281 239	-0,9
Vorsorge- und Reha-Kliniken	244 584	-1,0	614	-27,2	6 160 992	-1,1
Campingplätze	791 045	+2,3	122 593	-6,0	1 997 956	+3,0

Noch: 3.3 Leistung der Beherbergungsstätten nach Reisegebieten und Betriebsarten

Januar bis Dezember 2019

Reisegebiet Betriebsart	Übernachtungen		Mittlere Aufenthaltsdauer ²⁾		Mittlere Auslastung der angebotenen Betten ³⁾
	ausländischer Gäste	Veränderung ¹⁾	aller Gäste	ausländischer Gäste	
Bergisches Land	206 401	+1,7	2,5	2,2	41,7
Hotels	142 029	-1,5	1,8	2,0	37,8
Gasthöfe	887	-33,5	1,9	2,5	20,0
Pensionen	805	-20,0	3,6	7,4	31,3
Hotels garnis	35 026	+14,3	2,2	2,5	38,3
Erholungs-, Ferien-, Schulungsheime	19 336	+9,9	2,1	2,9	32,8
Ferienhäuser, -wohnungen, -zentren
Hütten, Jugendherbergen u. Ä.	2 056	+14,2	2,2	2,3	34,6
Vorsorge- und Reha-Kliniken	4 563	+3,7	24,8	80,1	89,2
Campingplätze
Bonn und Rhein-Sieg-Kreis	574 161	+7,6	2,0	2,1	45,0
Hotels	375 234	+7,5	1,7	2,0	46,0
Gasthöfe
Pensionen
Hotels garnis	145 467	+4,5	1,9	2,3	45,7
Erholungs-, Ferien-, Schulungsheime	18 361	+9,0	2,7	3,1	40,1
Ferienhäuser, -wohnungen, -zentren	8 688	+33,6	6,7	11,9	41,9
Hütten, Jugendherbergen u. Ä.	12 047	+36,3	2,1	2,7	41,4
Vorsorge- und Reha-Kliniken	64	-83,8	34,9	21,3	93,9
Campingplätze
Köln und Rhein-Erft-Kreis	2 562 418	+7,0	1,8	1,9	52,0
Hotels	1 602 359	+6,3	1,7	1,8	51,0
Gasthöfe
Pensionen	41 110	+2,3	2,6	3,4	64,1
Hotels garnis	747 609	+12,7	1,7	2,0	51,7
Erholungs-, Ferien-, Schulungsheime	24 717	-26,2	14,3	19,5	58,6
Ferienhäuser, -wohnungen, -zentren
Hütten, Jugendherbergen u. Ä.
Vorsorge- und Reha-Kliniken
Campingplätze
Düsseldorf und Kreis Mettmann	2 264 868	+1,0	1,7	1,8	46,3
Hotels	1 413 662	-1,6	1,6	1,7	45,4
Gasthöfe
Pensionen	2 381	+48,6	2,0	2,1	23,5
Hotels garnis	819 657	+6,2	1,8	2,0	49,0
Erholungs-, Ferien-, Schulungsheime
Ferienhäuser, -wohnungen, -zentren	4 483	+97,1	3,3	8,4	51,8
Hütten, Jugendherbergen u. Ä.
Vorsorge- und Reha-Kliniken	—	—	—	—	—
Campingplätze	3 313	-17,6	2,6	2,0	.
Ruhrgebiet	1 234 004	+8,1	1,9	1,9	44,4
Hotels	790 953	+6,3	1,6	1,8	43,1
Gasthöfe	2 625	-28,4	2,1	2,2	24,4
Pensionen	4 597	-11,1	3,0	5,6	37,8
Hotels garnis	370 009	+11,4	1,7	2,0	44,0
Erholungs-, Ferien-, Schulungsheime	8 237	+4,2	3,1	3,1	37,2
Ferienhäuser, -wohnungen, -zentren	22 407	+270,4	7,6	9,4	41,5
Hütten, Jugendherbergen u. Ä.	22 450	-18,6	2,2	2,2	36,1
Vorsorge- und Reha-Kliniken	482	-60,2	29,2	43,8	x
Campingplätze	12 244	-6,7	2,2	1,9	.
Bergisches Städtedreieck	127 432	+17,8	2,2	2,0	41,1
Hotels	85 335	+16,5	1,7	1,8	40,5
Gasthöfe	—	—	—	—	—
Pensionen
Hotels garnis	37 694	+27,2	1,9	2,3	35,5
Erholungs-, Ferien-, Schulungsheime	1 495	-20,4	4,4	3,5	38,9
Ferienhäuser, -wohnungen, -zentren	—	—	—	—	—
Hütten, Jugendherbergen u. Ä.	2 225	-19,8	2,0	3,2	28,7
Vorsorge- und Reha-Kliniken
Campingplätze
Nordrhein-Westfalen	11 150 719	+3,4	2,2	2,1	44,7
Hotels	6 549 650	+3,0	1,7	1,8	43,2
Gasthöfe	90 573	-17,8	2,1	2,5	25,8
Pensionen	150 620	-0,4	3,2	3,5	35,9
Hotels garnis	2 662 274	+8,2	1,8	2,0	45,6
Erholungs-, Ferien-, Schulungsheime	143 243	-0,2	3,3	3,4	38,2
Ferienhäuser, -wohnungen, -zentren	1 000 078	+3,6	4,3	5,2	39,4
Hütten, Jugendherbergen u. Ä.	232 775	-4,9	2,2	2,3	35,8
Vorsorge- und Reha-Kliniken	16 889	-25,0	25,2	27,5	88,0
Campingplätze	304 617	-6,4	2,5	2,5	.

Anmerkungen Seite 44

3.4 Leistung der Beherbergungsstätten nach Reisegebieten und Herkunftsländern

Januar bis Dezember 2019

Reisegebiet Herkunftsland (ständiger Wohnsitz)	Ankünfte		Übernachtungen			Mittlere Aufenthalts- dauer ³⁾
	aller Gäste	Verän- derung ¹⁾	aller Gäste	Verän- derung ¹⁾	Anteil ²⁾	
Eifel und Region Aachen	1 379 523	+4,7	3 178 769	+4,5	100	2,3
Bundesrepublik Deutschland	1 024 470	+5,4	2 343 829	+5,7	73,7	2,3
Ausland	355 053	+2,9	834 940	+1,3	26,3	2,4
Europa	299 425	+6,0	707 734	+3,0	84,8	2,4
EU-Länder	279 651	+5,5	666 804	+2,4	79,9	2,4
Belgien	70 936	+5,0	153 576	+0,4	18,4	2,2
Bulgarien	630	+16,7	1 223	-23,6	0,1	1,9
Dänemark	3 957	-6,4	6 127	+3,3	0,7	1,5
Estland	231	+45,3	383	+28,5	-	1,7
Finnland	1 884	+11,5	3 448	+5,8	0,4	1,8
Frankreich	21 234	+3,0	34 914	+7,2	4,2	1,6
Griechenland	1 213	+51,2	3 242	+71,7	0,4	2,7
Republik Irland	1 241	-5,5	2 110	-8,2	0,3	1,7
Italien	8 999	+4,1	16 516	-2,4	2,0	1,8
Kroatien	374	+0,3	852	-29,4	0,1	2,3
Lettland	175	-18,6	268	-11,0	-	1,5
Litauen	367	+7,0	1 099	+69,6	0,1	3,0
Luxemburg	4 604	+7,8	7 300	+6,6	0,9	1,6
Malta	77	-33,0	179	-37,6	-	2,3
Niederlande	110 615	+8,5	333 505	+2,5	39,9	3,0
Österreich	6 294	+0,5	11 555	-2,0	1,4	1,8
Polen	5 032	-12,5	10 539	-16,2	1,3	2,1
Portugal	1 056	+10,7	2 836	+0,8	0,3	2,7
Rumänien	2 137	-7,2	5 372	-1,5	0,6	2,5
Schweden	3 080	+6,4	4 980	+5,0	0,6	1,6
Slowakische Republik	815	+2,8	1 652	-32,8	0,2	2,0
Slowenien	482	+28,9	950	+19,0	0,1	2,0
Spanien	5 695	+5,6	10 615	+4,3	1,3	1,9
Tschechische Republik	1 883	-0,6	3 406	+2,0	0,4	1,8
Ungarn	1 346	+16,8	3 859	+50,7	0,5	2,9
Vereinigtes Königreich	25 126	+3,5	45 685	+9,9	5,5	1,8
Zypern	168	+35,5	613	+41,2	0,1	3,6
Island	191	+72,1	430	+55,2	0,1	2,3
Norwegen	1 078	+14,9	1 665	+8,2	0,2	1,5
Russland	3 745	+1,5	9 765	+3,1	1,2	2,6
Schweiz	9 272	+12,6	17 114	+18,1	2,0	1,8
Türkei	2 227	+2,7	5 268	+7,1	0,6	2,4
Ukraine	1 017	+44,1	1 927	+49,3	0,2	1,9
sonstige europäische Länder	2 244	+40,0	4 761	+20,3	0,6	2,1
Afrika	1 620	-0,7	6 331	+38,1	0,8	3,9
Republik Südafrika	442	-6,9	1 226	+1,7	0,1	2,8
sonstige afrikanische Länder	1 178	+1,9	5 105	+51,2	0,6	4,3
Asien	23 488	+4,8	59 015	-4,2	7,1	2,5
Arabische Golfstaaten	4 062	-0,6	11 723	-15,3	1,4	2,9
Volksrepublik China und Hongkong	7 052	+13,0	17 420	+4,5	2,1	2,5
Indien	1 617	+13,2	7 707	+24,2	0,9	4,8
Israel	884	+14,7	2 484	+26,0	0,3	2,8
Japan	4 248	+9,1	7 221	+6,2	0,9	1,7
Südkorea	1 459	+11,6	2 788	-9,4	0,3	1,9
Taiwan	1 093	-31,9	1 721	-23,0	0,2	1,6
sonstige asiatische Länder	3 073	-0,2	7 951	-26,3	1,0	2,6
Amerika	20 443	-1,1	42 903	+7,2	5,1	2,1
Kanada	1 552	-16,8	3 545	+2,2	0,4	2,3
USA	16 083	+5,7	30 322	+9,5	3,6	1,9
sonstige nordamerikanische Länder	153	-64,0	323	-60,7	-	2,1
Mittelamerika und Karibik	561	-30,6	1 663	+4,7	0,2	3,0
Brasilien	1 125	-23,7	3 140	-21,9	0,4	2,8
sonstige südamerikanische Länder	969	+8,1	3 910	+59,2	0,5	4,0
Australien	1 427	+32,6	3 168	+22,6	0,4	2,2
Neuseeland und Ozeanien	329	-0,9	644	-11,8	0,1	2,0
Ohne Angabe	8 321	-49,5	15 145	-46,0	1,8	1,8

1) Veränderung gegenüber dem Vorjahreszeitraum in % – 2) Bei Übernachtungen von Gästen aus der Bundesrepublik Deutschland und dem Ausland: Anteil an allen Übernachtungen im Bundesgebiet; sonst: Anteil an allen Übernachtungen am Ausland zusammen. – 3) mittlere Aufenthaltsdauer in Tagen = Übernachtungen / Ankünfte

Noch: 3.4 Leistung der Beherbergungsstätten nach Reisegebieten und Herkunftsländern

Januar bis Dezember 2019

Reisegebiet Herkunftsland (ständiger Wohnsitz)	Ankünfte		Übernachtungen			Mittlere Aufenthalts- dauer ³⁾
	aller Gäste	Verän- derung ¹⁾	aller Gäste	Verän- derung ¹⁾	Anteil ²⁾	
Niederrhein	2 263 262	+2,4	4 579 172	+2,9	100	2,0
Bundesrepublik Deutschland	1 809 026	+1,9	3 713 559	+2,6	81,1	2,1
Ausland	454 236	+4,1	865 613	+4,0	18,9	1,9
Europa	363 446	+3,5	678 639	+3,6	78,4	1,9
EU-Länder	326 303	+3,4	612 139	+3,7	70,7	1,9
Belgien	32 275	-6,9	57 452	-9,3	6,6	1,8
Bulgarien	2 774	+61,9	5 467	+49,7	0,6	2,0
Dänemark	6 173	-9,2	10 060	-17,0	1,2	1,6
Estland	1 252	+1,4	1 813	+3,5	0,2	1,4
Finnland	2 691	+10,8	5 104	+27,0	0,6	1,9
Frankreich	21 983	+2,4	35 499	+0,7	4,1	1,6
Griechenland	1 677	+0,6	3 592	-14,7	0,4	2,1
Republik Irland	1 617	+19,9	2 781	+26,1	0,3	1,7
Italien	16 380	-2,5	32 955	-1,3	3,8	2,0
Kroatien	1 410	+21,3	4 573	+44,1	0,5	3,2
Lettland	897	-7,8	1 788	+15,7	0,2	2,0
Litauen	1 079	-4,9	2 979	+13,3	0,3	2,8
Luxemburg	3 416	+25,8	5 441	+28,1	0,6	1,6
Malta	131	-17,1	248	-16,5	-	1,9
Niederlande	139 881	+4,7	232 908	+3,3	26,9	1,7
Österreich	12 699	-8,1	25 385	-12,5	2,9	2,0
Polen	15 423	+5,5	54 423	+20,5	6,3	3,5
Portugal	1 952	+5,3	3 671	-6,7	0,4	1,9
Rumänien	5 465	+10,5	18 268	+13,4	2,1	3,3
Schweden	4 310	-4,1	6 921	+0,1	0,8	1,6
Slowakische Republik	2 426	+43,2	6 544	+49,3	0,8	2,7
Slowenien	1 160	-0,7	3 815	-17,7	0,4	3,3
Spanien	11 488	+9,7	19 521	+6,2	2,3	1,7
Tschechische Republik	4 763	+11,6	11 495	+14,3	1,3	2,4
Ungarn	2 503	+14,1	7 798	+40,9	0,9	3,1
Vereinigtes Königreich	30 330	+8,7	51 375	+6,1	5,9	1,7
Zypern	148	-11,9	263	-32,4	-	1,8
Island	177	+15,7	404	+68,3	-	2,3
Norwegen	2 003	-10,6	3 447	-7,5	0,4	1,7
Russland	5 010	-0,9	10 420	-4,1	1,2	2,1
Schweiz	15 528	+2,8	26 609	+2,5	3,1	1,7
Türkei	5 889	+0,5	10 994	-2,7	1,3	1,9
Ukraine	3 125	+62,7	4 980	+45,3	0,6	1,6
sonstige europäische Länder	5 411	+1,0	9 646	+1,3	1,1	1,8
Afrika	2 515	+19,1	7 614	+66,5	0,9	3,0
Republik Südafrika	572	-3,4	1 118	+9,7	0,1	2,0
sonstige afrikanische Länder	1 943	+27,8	6 496	+82,7	0,8	3,3
Asien	23 662	+4,2	62 539	-0,8	7,2	2,6
Arabische Golfstaaten	2 636	-11,4	10 717	-20,2	1,2	4,1
Volksrepublik China und Hongkong	9 054	+5,0	21 631	+10,2	2,5	2,4
Indien	2 621	+24,1	7 208	-5,8	0,8	2,8
Israel	1 330	+8,9	3 129	+7,4	0,4	2,4
Japan	2 517	+2,5	5 113	-2,4	0,6	2,0
Südkorea	819	-17,4	1 620	-11,6	0,2	2,0
Taiwan	699	+2,9	2 125	-4,6	0,2	3,0
sonstige asiatische Länder	3 986	+9,3	10 996	+8,3	1,3	2,8
Amerika	15 269	-4,5	34 158	+0,2	3,9	2,2
Kanada	1 283	-6,2	3 336	+7,4	0,4	2,6
USA	11 263	-6,0	24 181	-2,8	2,8	2,1
sonstige nordamerikanische Länder	138	-10,4	315	-0,9	-	2,3
Mittelamerika und Karibik	765	+8,7	1 763	+27,4	0,2	2,3
Brasilien	1 019	+11,9	2 563	+7,8	0,3	2,5
sonstige südamerikanische Länder	801	-8,8	2 000	-0,5	0,2	2,5
Australien	897	-13,2	1 933	-4,8	0,2	2,2
Neuseeland und Ozeanien	238	+18,4	502	+34,2	0,1	2,1
Ohne Angabe	48 209	+11,7	80 228	+9,7	9,3	1,7

Anmerkungen Seite 66

Noch: 3.4 Leistung der Beherbergungsstätten nach Reisegebieten und Herkunftsländern

Januar bis Dezember 2019

Reisegebiet Herkunftsland (ständiger Wohnsitz)	Ankünfte		Übernachtungen			Mittlere Aufenthalts- dauer ³⁾
	aller Gäste	Verän- derung ¹⁾	aller Gäste	Verän- derung ¹⁾	Anteil ²⁾	
Münsterland	1 757 200	+0,8	4 020 402	+0,4	100	2,3
Bundesrepublik Deutschland	1 559 710	+1,3	3 591 547	+0,6	89,3	2,3
Ausland	197 490	-3,0	428 855	-1,1	10,7	2,2
Europa	154 647	-1,5	349 803	-1,0	81,6	2,3
EU-Länder	136 826	-1,6	310 779	-2,3	72,5	2,3
Belgien	8 055	-5,4	15 487	-12,8	3,6	1,9
Bulgarien	556	+0,4	2 708	+12,6	0,6	4,9
Dänemark	8 196	-1,6	12 186	-1,9	2,8	1,5
Estland	293	-65,2	565	-60,6	0,1	1,9
Finnland	1 092	-5,0	1 810	-8,1	0,4	1,7
Frankreich	7 554	-5,6	12 666	-10,2	3,0	1,7
Griechenland	517	-19,6	1 332	+5,0	0,3	2,6
Republik Irland	590	+10,3	1 221	+0,4	0,3	2,1
Italien	4 774	-7,3	9 921	+1,6	2,3	2,1
Kroatien	494	-2,2	5 248	-41,3	1,2	10,6
Lettland	369	+20,6	1 005	+72,7	0,2	2,7
Litauen	835	+54,6	2 323	+5,4	0,5	2,8
Luxemburg	1 513	-16,1	2 568	-12,2	0,6	1,7
Malta	38	-22,4	53	-32,1	-	1,4
Niederlande	59 448	-2,3	119 328	-4,1	27,8	2,0
Österreich	6 614	-0,8	13 342	-4,4	3,1	2,0
Polen	9 527	+18,6	36 446	-0,2	8,5	3,8
Portugal	848	+9,1	1 931	-19,4	0,5	2,3
Rumänien	2 321	+34,8	25 762	+45,4	6,0	11,1
Schweden	6 183	+0,4	7 962	-1,5	1,9	1,3
Slowakische Republik	573	-15,9	2 474	-18,8	0,6	4,3
Slowenien	681	+1,9	3 885	+42,4	0,9	5,7
Spanien	3 556	-0,5	7 707	+11,4	1,8	2,2
Tschechische Republik	1 786	+10,0	4 274	+2,7	1,0	2,4
Ungarn	1 444	+5,5	2 827	-23,4	0,7	2,0
Vereinigtes Königreich	8 930	-10,8	15 670	-9,9	3,7	1,8
Zypern	39	-20,4	78	-11,4	-	2,0
Island	95	-8,7	198	+28,6	-	2,1
Norwegen	2 678	+1,1	4 441	+14,6	1,0	1,7
Russland	2 317	+6,6	5 861	+9,2	1,4	2,5
Schweiz	7 712	-2,3	13 954	-2,4	3,3	1,8
Türkei	1 059	-13,3	2 430	-8,6	0,6	2,3
Ukraine	903	+8,8	3 270	+50,3	0,8	3,6
sonstige europäische Länder	3 057	+2,9	8 870	+36,8	2,1	2,9
Afrika	874	+25,6	2 622	+60,6	0,6	3,0
Republik Südafrika	215	+32,7	824	+88,6	0,2	3,8
sonstige afrikanische Länder	659	+23,4	1 798	+50,3	0,4	2,7
Asien	6 619	-14,6	16 834	-5,5	3,9	2,5
Arabische Golfstaaten	807	-6,8	1 817	-25,0	0,4	2,3
Volksrepublik China und Hongkong	2 211	-5,7	5 293	+2,4	1,2	2,4
Indien	624	+45,1	2 446	+124,8	0,6	3,9
Israel	457	-57,4	975	-53,0	0,2	2,1
Japan	990	-8,5	2 304	-0,9	0,5	2,3
Südkorea	279	-38,4	734	-45,1	0,2	2,6
Taiwan	152	-35,0	355	-33,6	0,1	2,3
sonstige asiatische Länder	1 099	-13,3	2 910	+1,6	0,7	2,6
Amerika	8 957	-6,4	20 331	-2,1	4,7	2,3
Kanada	728	-5,7	1 590	-12,2	0,4	2,2
USA	6 792	-6,9	14 390	-2,1	3,4	2,1
sonstige nordamerikanische Länder	48	-21,3	102	+21,4	-	2,1
Mittelamerika und Karibik	313	+7,2	764	-1,0	0,2	2,4
Brasilien	582	-0,9	1 942	-10,8	0,5	3,3
sonstige südamerikanische Länder	494	-11,8	1 543	+27,4	0,4	3,1
Australien	667	-12,4	1 757	-28,6	0,4	2,6
Neuseeland und Ozeanien	150	-5,7	294	-12,2	0,1	2,0
Ohne Angabe	25 576	-8,1	37 214	-0,9	8,7	1,5

Noch: 3.4 Leistung der Beherbergungsstätten nach Reisegebieten und Herkunftsländern

Januar bis Dezember 2019

Reisegebiet Herkunftsland (ständiger Wohnsitz)	Ankünfte		Übernachtungen			Mittlere Aufenthalts- dauer ³⁾
	aller Gäste	Verän- derung ¹⁾	aller Gäste	Verän- derung ¹⁾	Anteil ²⁾	
Teutoburger Wald	2 155 747	+2,4	7 038 616	+2,2	100	3,3
Bundesrepublik Deutschland	1 908 049	+2,2	6 445 708	+2,3	91,6	3,4
Ausland	247 698	+3,5	592 908	+0,7	8,4	2,4
Europa	186 616	+2,8	463 796	+1,1	78,2	2,5
EU-Länder	159 718	+3,0	401 352	+1,3	67,7	2,5
Belgien	10 438	-6,5	21 573	-4,7	3,6	2,1
Bulgarien	978	-9,4	2 324	-24,6	0,4	2,4
Dänemark	7 883	+6,7	16 111	+9,4	2,7	2,0
Estland	379	-1,6	698	-16,6	0,1	1,8
Finnland	1 529	+8,0	2 828	+0,3	0,5	1,8
Frankreich	11 268	+1,4	21 749	+2,2	3,7	1,9
Griechenland	796	-16,9	2 704	-3,6	0,5	3,4
Republik Irland	1 105	-2,6	2 537	+2,6	0,4	2,3
Italien	6 661	-3,3	14 424	-3,5	2,4	2,2
Kroatien	666	+5,2	3 375	+51,7	0,6	5,1
Lettland	614	+19,0	1 268	-26,8	0,2	2,1
Litauen	732	-24,4	1 346	-32,4	0,2	1,8
Luxemburg	1 286	+0,2	2 391	+0,5	0,4	1,9
Malta	84	+100,0	243	+196,3	-	2,9
Niederlande	54 718	+9,6	151 890	+11,1	25,6	2,8
Österreich	10 056	+14,1	21 209	+16,5	3,6	2,1
Polen	13 687	+5,2	45 818	+7,2	7,7	3,3
Portugal	1 161	+11,5	3 785	+6,3	0,6	3,3
Rumänien	2 229	-3,3	7 167	-68,4	1,2	3,2
Schweden	4 223	+10,6	7 333	+10,8	1,2	1,7
Slowakische Republik	1 158	+7,0	3 422	+4,7	0,6	3,0
Slowenien	671	+18,3	2 280	+13,2	0,4	3,4
Spanien	5 454	-25,8	12 209	-23,3	2,1	2,2
Tschechische Republik	4 460	-10,4	13 632	+7,3	2,3	3,1
Ungarn	1 789	+0,6	6 936	+77,7	1,2	3,9
Vereinigtes Königreich	15 628	+1,1	31 968	-5,0	5,4	2,0
Zypern	65	+12,1	132	-7,0	-	2,0
Island	123	-34,9	242	-44,4	-	2,0
Norwegen	1 579	+9,7	2 683	-1,6	0,5	1,7
Russland	4 438	+4,3	10 045	-10,2	1,7	2,3
Schweiz	10 486	+4,2	20 313	+3,2	3,4	1,9
Türkei	2 220	+5,5	5 146	+5,1	0,9	2,3
Ukraine	1 264	-12,0	2 707	-17,6	0,5	2,1
sonstige europäische Länder	6 788	-3,2	21 308	+3,9	3,6	3,1
Afrika	1 355	+24,0	6 092	+31,0	1,0	4,5
Republik Südafrika	423	+37,3	1 500	+65,4	0,3	3,5
sonstige afrikanische Länder	932	+18,7	4 592	+22,6	0,8	4,9
Asien	12 058	-6,0	35 448	-16,3	6,0	2,9
Arabische Golfstaaten	767	-7,0	4 863	-15,5	0,8	6,3
Volksrepublik China und Hongkong	4 737	-7,9	11 390	-17,8	1,9	2,4
Indien	1 001	-20,3	3 560	-31,1	0,6	3,6
Israel	526	-16,5	1 143	-23,0	0,2	2,2
Japan	1 927	-5,6	5 720	-17,7	1,0	3,0
Südkorea	460	-24,6	2 300	+4,8	0,4	5,0
Taiwan	411	+33,9	726	+11,5	0,1	1,8
sonstige asiatische Länder	2 229	+10,3	5 746	-8,3	1,0	2,6
Amerika	11 291	+8,4	27 801	+0,7	4,7	2,5
Kanada	968	+4,9	2 496	+5,6	0,4	2,6
USA	8 000	+13,0	18 115	-0,3	3,1	2,3
sonstige nordamerikanische Länder	153	+13,3	367	+29,2	0,1	2,4
Mittelamerika und Karibik	492	-20,3	1 972	+26,8	0,3	4,0
Brasilien	773	-4,8	2 312	-1,1	0,4	3,0
sonstige südamerikanische Länder	905	+7,1	2 539	-12,5	0,4	2,8
Australien	919	+3,4	2 060	-5,0	0,3	2,2
Neuseeland und Ozeanien	170	-9,1	403	-10,6	0,1	2,4
Ohne Angabe	35 289	+9,4	57 308	+8,0	9,7	1,6

Anmerkungen Seite 66

Noch: 3.4 Leistung der Beherbergungsstätten nach Reisegebieten und Herkunftsländern

Januar bis Dezember 2019

Reisegebiet Herkunftsland (ständiger Wohnsitz)	Ankünfte		Übernachtungen			Mittlere Aufenthalts- dauer ³⁾
	aller Gäste	Verän- derung ¹⁾	aller Gäste	Verän- derung ¹⁾	Anteil ²⁾	
Sauerland	2 193 046	–	6 759 531	–0,7	100	3,1
Bundesrepublik Deutschland	1 780 406	+0,9	5 417 596	–0,2	80,1	3,0
Ausland	412 640	–3,7	1 341 935	–2,6	19,9	3,3
Europa	387 323	–3,1	1 282 160	–1,9	95,5	3,3
EU-Länder	374 878	–3,3	1 248 312	–1,9	93,0	3,3
Belgien	42 202	–3,4	134 231	–1,9	10,0	3,2
Bulgarien	483	–15,9	3 468	+47,9	0,3	7,2
Dänemark	7 837	+32,8	25 375	+37,3	1,9	3,2
Estland	150	–18,9	301	+6,4	–	2,0
Finnland	566	+3,5	977	–25,1	0,1	1,7
Frankreich	5 685	–5,3	13 296	–5,7	1,0	2,3
Griechenland	313	+7,2	761	–49,9	0,1	2,4
Republik Irland	481	+43,2	1 238	+42,5	0,1	2,6
Italien	3 954	–0,6	9 973	–10,0	0,7	2,5
Kroatien	392	+28,1	2 124	+96,1	0,2	5,4
Lettland	166	+4,4	506	+22,5	–	3,0
Litauen	370	–14,0	1 788	–47,4	0,1	4,8
Luxemburg	790	–10,4	2 053	–16,5	0,2	2,6
Malta	48	+37,1	130	+38,3	–	2,7
Niederlande	280 580	–4,1	955 086	–1,6	71,2	3,4
Österreich	6 094	+2,0	15 015	–3,1	1,1	2,5
Polen	7 120	+14,4	25 765	+0,4	1,9	3,6
Portugal	1 152	–25,7	4 379	–39,8	0,3	3,8
Rumänien	957	–41,7	6 378	–23,5	0,5	6,7
Schweden	1 867	+8,7	3 542	+13,5	0,3	1,9
Slowakische Republik	686	–10,2	4 243	–17,6	0,3	6,2
Slowenien	484	–9,9	1 555	–21,7	0,1	3,2
Spanien	2 066	–6,1	4 697	–6,4	0,4	2,3
Tschechische Republik	2 816	–9,0	6 543	–11,7	0,5	2,3
Ungarn	1 082	–17,1	6 351	–34,7	0,5	5,9
Vereinigtes Königreich	6 492	–3,3	17 755	–5,4	1,3	2,7
Zypern	45	+400,0	782	x	0,1	17,4
Island	99	+57,1	185	+59,5	–	1,9
Norwegen	1 232	+20,7	3 264	+29,5	0,2	2,6
Russland	1 197	–10,7	3 276	–12,6	0,2	2,7
Schweiz	5 286	+4,1	11 850	–3,1	0,9	2,2
Türkei	880	–4,7	2 169	–1,7	0,2	2,5
Ukraine	368	–12,8	1 028	–13,7	0,1	2,8
sonstige europäische Länder	3 383	+3,0	12 076	+3,0	0,9	3,6
Afrika	503	+14,3	1 192	–5,5	0,1	2,4
Republik Südafrika	175	+54,9	349	+16,7	–	2,0
sonstige afrikanische Länder	328	+0,3	843	–12,4	0,1	2,6
Asien	5 356	–9,5	19 789	–12,9	1,5	3,7
Arabische Golfstaaten	369	+6,0	1 232	+10,2	0,1	3,3
Volksrepublik China und Hongkong	2 468	–4,6	6 757	–21,4	0,5	2,7
Indien	382	–37,1	1 559	–30,8	0,1	4,1
Israel	195	–13,7	544	–25,0	–	2,8
Japan	753	+1,6	2 072	+13,0	0,2	2,8
Südkorea	266	–15,0	1 083	+6,6	0,1	4,1
Taiwan	246	+2,9	705	+17,9	0,1	2,9
sonstige asiatische Länder	677	–20,9	5 837	–11,3	0,4	8,6
Amerika	4 311	–4,6	11 602	–13,1	0,9	2,7
Kanada	535	+5,5	1 678	–1,4	0,1	3,1
USA	2 873	–5,1	7 558	–8,3	0,6	2,6
sonstige nordamerikanische Länder	62	–50,0	192	–63,2	–	3,1
Mittelamerika und Karibik	413	+14,7	1 072	–23,0	0,1	2,6
Brasilien	267	+18,1	730	+14,4	0,1	2,7
sonstige südamerikanische Länder	161	–41,9	372	–56,3	–	2,3
Australien	331	+9,6	895	+10,4	0,1	2,7
Neuseeland und Ozeanien	55	–43,3	86	–60,2	–	1,6
Ohne Angabe	14 761	–15,8	26 211	–19,9	2,0	1,8

Noch: 3.4 Leistung der Beherbergungsstätten nach Reisegebieten und Herkunftsländern

Januar bis Dezember 2019

Reisegebiet Herkunftsland (ständiger Wohnsitz)	Ankünfte		Übernachtungen			Mittlere Aufenthalts- dauer ³⁾
	aller Gäste	Verän- derung ¹⁾	aller Gäste	Verän- derung ¹⁾	Anteil ²⁾	
Siegerland-Wittgenstein	257 539	+0,7	821 969	-1,7	100	3,2
Bundesrepublik Deutschland	204 879	-1,5	704 785	-3,5	85,7	3,4
Ausland	52 660	+10,5	117 184	+10,8	14,3	2,2
Europa	39 683	+28,2	89 863	+29,8	76,7	2,3
EU-Länder	35 853	+30,8	82 626	+32,4	70,5	2,3
Belgien	2 252	+35,4	4 809	+51,8	4,1	2,1
Bulgarien	107	+48,6	236	+122,6	0,2	2,2
Dänemark	932	+46,8	1 578	+31,2	1,3	1,7
Estland	34	-30,6	44	-67,6	-	1,3
Finnland	228	-29,2	368	-21,9	0,3	1,6
Frankreich	1 843	+4,5	3 163	+12,1	2,7	1,7
Griechenland	301	+129,8	465	+103,1	0,4	1,5
Republik Irland	114	-0,9	175	-23,6	0,1	1,5
Italien	1 416	+8,8	2 733	+24,1	2,3	1,9
Kroatien	191	+42,5	383	+64,4	0,3	2,0
Lettland	63	+50,0	89	-15,2	0,1	1,4
Litauen	97	+61,7	254	+206,0	0,2	2,6
Luxemburg	125	-19,9	208	-19,7	0,2	1,7
Malta	-	-	-	-	-	-
Niederlande	19 164	+56,5	51 211	+64,1	43,7	2,7
Österreich	1 932	+21,5	3 163	+3,4	2,7	1,6
Polen	1 757	+2,3	3 790	-17,3	3,2	2,2
Portugal	106	-8,6	188	-2,6	0,2	1,8
Rumänien	432	-3,8	642	-46,9	0,5	1,5
Schweden	554	-5,1	915	+1,3	0,8	1,7
Slowakische Republik	229	-5,8	445	-2,2	0,4	1,9
Slowenien	176	-26,1	408	-25,4	0,3	2,3
Spanien	646	+11,4	1 129	-14,3	1,0	1,7
Tschechische Republik	961	-23,2	2 042	-45,6	1,7	2,1
Ungarn	499	+91,2	1 444	+123,5	1,2	2,9
Vereinigtes Königreich	1 687	+1,2	2 725	-16,4	2,3	1,6
Zypern	7	+133,3	19	+137,5	-	2,7
Island	5	-58,3	8	-42,9	-	1,6
Norwegen	248	+44,2	415	+22,1	0,4	1,7
Russland	634	+28,1	1 534	+86,2	1,3	2,4
Schweiz	1 992	+4,7	3 608	+3,2	3,1	1,8
Türkei	394	+14,5	740	+19,4	0,6	1,9
Ukraine	255	+18,1	470	-35,1	0,4	1,8
sonstige europäische Länder	302	-24,1	462	-40,9	0,4	1,5
Afrika	285	+5,2	658	+15,6	0,6	2,3
Republik Südafrika	89	-2,2	196	+4,3	0,2	2,2
sonstige afrikanische Länder	196	+8,9	462	+21,3	0,4	2,4
Asien	3 201	+9,7	6 473	+9,4	5,5	2,0
Arabische Golfstaaten	208	+8,9	394	+15,9	0,3	1,9
Volksrepublik China und Hongkong	1 156	+23,2	2 462	+36,7	2,1	2,1
Indien	304	+40,7	902	-8,8	0,8	3,0
Israel	124	+20,4	211	+37,9	0,2	1,7
Japan	744	+71,8	1 069	+61,7	0,9	1,4
Südkorea	321	+18,9	579	-5,2	0,5	1,8
Taiwan	76	+58,3	103	+14,4	0,1	1,4
sonstige asiatische Länder	268	-62,7	753	-40,8	0,6	2,8
Amerika	2 695	+6,6	5 708	+15,8	4,9	2,1
Kanada	198	-8,8	368	-17,5	0,3	1,9
USA	2 172	+16,8	4 620	+24,2	3,9	2,1
sonstige nordamerikanische Länder	28	+33,3	133	+358,6	0,1	4,8
Mittelamerika und Karibik	104	+22,4	199	+14,4	0,2	1,9
Brasilien	120	-39,4	217	-31,1	0,2	1,8
sonstige südamerikanische Länder	73	-50,3	171	-30,5	0,1	2,3
Australien	181	+28,4	339	+48,7	0,3	1,9
Neuseeland und Ozeanien	28	+100,0	44	+37,5	-	1,6
Ohne Angabe	6 587	-39,2	14 099	-43,3	12,0	2,1

Anmerkungen Seite 66

Noch: 3.4 Leistung der Beherbergungsstätten nach Reisegebieten und Herkunftsländern

Januar bis Dezember 2019

Reisegebiet Herkunftsland (ständiger Wohnsitz)	Ankünfte		Übernachtungen			Mittlere Aufenthalts- dauer ³⁾
	aller Gäste	Verän- derung ¹⁾	aller Gäste	Verän- derung ¹⁾	Anteil ²⁾	
Bergisches Land	666 073	+2,7	1 687 203	+1,6	100	2,5
Bundesrepublik Deutschland	572 629	+2,4	1 480 802	+1,5	87,8	2,6
Ausland	93 444	+4,7	206 401	+1,7	12,2	2,2
Europa	66 864	+5,5	149 859	+2,9	72,6	2,2
EU-Länder	58 447	+5,5	131 936	+2,8	63,9	2,3
Belgien	6 326	-0,3	11 873	+0,3	5,8	1,9
Bulgarien	481	-7,1	1 635	-60,4	0,8	3,4
Dänemark	1 588	+6,2	2 752	+8,8	1,3	1,7
Estland	135	+53,4	206	+14,4	0,1	1,5
Finnland	479	+7,4	865	-8,9	0,4	1,8
Frankreich	4 026	-4,1	7 068	-7,8	3,4	1,8
Griechenland	408	+31,2	1 127	+26,1	0,5	2,8
Republik Irland	255	-	574	-7,4	0,3	2,3
Italien	3 992	+35,0	9 073	+40,1	4,4	2,3
Kroatien	224	+25,8	745	+8,4	0,4	3,3
Lettland	304	-5,3	615	+4,6	0,3	2,0
Litauen	235	-3,3	432	+0,7	0,2	1,8
Luxemburg	1 078	+23,3	6 028	+8,6	2,9	5,6
Malta	35	+59,1	78	+77,3	-	2,2
Niederlande	18 101	+8,9	35 567	+9,8	17,2	2,0
Österreich	3 524	+15,7	8 093	+16,0	3,9	2,3
Polen	3 799	-8,5	13 295	-7,2	6,4	3,5
Portugal	518	+20,7	962	+21,0	0,5	1,9
Rumänien	635	-3,1	2 998	-20,5	1,5	4,7
Schweden	1 208	+2,9	2 280	+6,8	1,1	1,9
Slowakische Republik	599	+43,6	1 852	+26,3	0,9	3,1
Slowenien	415	+30,9	2 280	-10,8	1,1	5,5
Spanien	2 325	+14,5	5 987	+30,6	2,9	2,6
Tschechische Republik	1 489	-23,5	3 425	-36,3	1,7	2,3
Ungarn	787	-2,2	2 011	+1,0	1,0	2,6
Vereinigtes Königreich	5 452	-0,4	10 022	+8,9	4,9	1,8
Zypern	29	-63,8	93	-50,5	-	3,2
Island	80	+73,9	167	+70,4	0,1	2,1
Norwegen	460	-4,2	796	-9,1	0,4	1,7
Russland	1 798	+25,0	4 037	+32,0	2,0	2,2
Schweiz	3 972	+2,1	7 311	+4,8	3,5	1,8
Türkei	881	+28,1	2 188	+12,3	1,1	2,5
Ukraine	578	-20,8	1 961	-14,9	1,0	3,4
sonstige europäische Länder	648	-6,6	1 463	-30,0	0,7	2,3
Afrika	441	+5,0	1 490	-9,3	0,7	3,4
Republik Südafrika	151	-12,2	547	-33,7	0,3	3,6
sonstige afrikanische Länder	290	+16,9	943	+15,3	0,5	3,3
Asien	13 475	+2,2	29 640	-1,1	14,4	2,2
Arabische Golfstaaten	336	+21,7	886	+22,5	0,4	2,6
Volksrepublik China und Hongkong	5 527	-12,5	11 650	-13,6	5,6	2,1
Indien	2 221	+41,0	5 414	+33,1	2,6	2,4
Israel	328	+32,3	839	-40,2	0,4	2,6
Japan	1 627	-6,4	3 177	-12,2	1,5	2,0
Südkorea	1 234	+70,0	2 396	+75,1	1,2	1,9
Taiwan	451	-27,8	874	-28,5	0,4	1,9
sonstige asiatische Länder	1 751	+4,0	4 404	+7,7	2,1	2,5
Amerika	4 388	+2,5	10 850	-1,9	5,3	2,5
Kanada	364	+9,6	924	-4,6	0,4	2,5
USA	2 917	-0,7	6 984	-3,4	3,4	2,4
sonstige nordamerikanische Länder	78	-44,3	135	-53,1	0,1	1,7
Mittelamerika und Karibik	317	+6,4	915	-4,0	0,4	2,9
Brasilien	418	+29,8	1 073	+18,2	0,5	2,6
sonstige südamerikanische Länder	294	+17,6	819	+6,8	0,4	2,8
Australien	315	+64,1	669	+55,9	0,3	2,1
Neuseeland und Ozeanien	55	+12,2	119	-1,7	0,1	2,2
Ohne Angabe	7 906	+2,1	13 774	-1,3	6,7	1,7

Noch: 3.4 Leistung der Beherbergungsstätten nach Reisegebieten und Herkunftsländern

Januar bis Dezember 2019

Reisegebiet Herkunftsland (ständiger Wohnsitz)	Ankünfte		Übernachtungen			Mittlere Aufenthalts- dauer ³⁾
	aller Gäste	Verän- derung ¹⁾	aller Gäste	Verän- derung ¹⁾	Anteil ²⁾	
Bonn und Rhein-Sieg-Kreis	1 587 848	+7,9	3 114 433	+7,3	100	2,0
Bundesrepublik Deutschland	1 319 628	+7,8	2 540 272	+7,3	81,6	1,9
Ausland	268 220	+8,4	574 161	+7,6	18,4	2,1
Europa	189 579	+8,5	383 736	+8,8	66,8	2,0
EU-Länder	162 584	+8,4	324 797	+8,2	56,6	2,0
Belgien	22 563	+9,1	43 317	+6,1	7,5	1,9
Bulgarien	770	+12,6	1 801	-1,7	0,3	2,3
Dänemark	2 802	+10,2	5 227	+10,0	0,9	1,9
Estland	259	-4,8	513	-1,2	0,1	2,0
Finnland	1 304	-0,1	2 689	+7,4	0,5	2,1
Frankreich	12 946	+3,1	24 957	+5,2	4,3	1,9
Griechenland	1 696	+37,8	4 110	+47,7	0,7	2,4
Republik Irland	1 327	+7,1	2 570	+5,1	0,4	1,9
Italien	10 001	+9,7	21 016	+7,8	3,7	2,1
Kroatien	1 143	+50,6	3 690	+43,4	0,6	3,2
Lettland	343	-17,3	729	-10,2	0,1	2,1
Litauen	605	-20,5	1 271	-31,8	0,2	2,1
Luxemburg	3 789	+1,3	5 976	-2,8	1,0	1,6
Malta	116	+30,3	274	+45,0	-	2,4
Niederlande	39 429	+10,2	69 481	+11,4	12,1	1,8
Österreich	10 302	+0,2	20 368	+0,3	3,5	2,0
Polen	6 771	+11,4	23 422	+11,9	4,1	3,5
Portugal	1 155	-6,7	2 736	-6,3	0,5	2,4
Rumänien	1 816	-26,2	3 934	-23,2	0,7	2,2
Schweden	2 561	-6,2	4 823	-9,5	0,8	1,9
Slowakische Republik	1 587	+21,1	5 882	+1,9	1,0	3,7
Slowenien	610	+23,0	1 493	+7,6	0,3	2,4
Spanien	6 235	+9,7	12 878	+11,5	2,2	2,1
Tschechische Republik	4 375	+3,6	8 666	+13,5	1,5	2,0
Ungarn	2 577	+19,0	6 163	-10,9	1,1	2,4
Vereinigtes Königreich	25 376	+15,3	46 455	+18,2	8,1	1,8
Zypern	126	+8,6	356	+12,3	0,1	2,8
Island	142	-2,7	291	+0,7	0,1	2,0
Norwegen	1 316	-10,9	2 756	-10,3	0,5	2,1
Russland	5 474	+21,7	13 438	+8,3	2,3	2,5
Schweiz	13 301	+1,8	26 237	+8,3	4,6	2,0
Türkei	2 414	+24,0	5 069	+11,2	0,9	2,1
Ukraine	1 312	+21,8	3 244	+45,0	0,6	2,5
sonstige europäische Länder	3 036	+22,3	7 904	+42,6	1,4	2,6
Afrika	4 857	+20,2	13 793	+5,7	2,4	2,8
Republik Südafrika	835	-0,9	2 088	-9,3	0,4	2,5
sonstige afrikanische Länder	4 022	+25,8	11 705	+8,9	2,0	2,9
Asien	31 893	+3,2	87 099	-0,4	15,2	2,7
Arabische Golfstaaten	6 976	-22,6	17 369	-26,3	3,0	2,5
Volksrepublik China und Hongkong	9 070	+6,4	26 330	+6,5	4,6	2,9
Indien	2 692	+16,3	7 321	-3,3	1,3	2,7
Israel	1 090	-6,0	4 037	+7,1	0,7	3,7
Japan	3 299	+6,3	8 456	-14,6	1,5	2,6
Südkorea	1 826	+31,7	3 349	+14,2	0,6	1,8
Taiwan	798	+32,3	1 567	+33,0	0,3	2,0
sonstige asiatische Länder	6 142	+28,1	18 670	+35,2	3,3	3,0
Amerika	28 533	+16,8	63 053	+16,5	11,0	2,2
Kanada	2 394	+17,4	5 266	+16,0	0,9	2,2
USA	21 090	+13,9	44 428	+14,7	7,7	2,1
sonstige nordamerikanische Länder	118	-19,7	253	-33,9	-	2,1
Mittelamerika und Karibik	1 152	+5,1	3 047	+14,8	0,5	2,6
Brasilien	1 781	+43,3	4 510	+17,5	0,8	2,5
sonstige südamerikanische Länder	1 998	+44,6	5 549	+39,4	1,0	2,8
Australien	1 708	+4,5	4 135	+6,3	0,7	2,4
Neuseeland und Ozeanien	395	-9,8	1 319	-15,0	0,2	3,3
Ohne Angabe	11 255	-1,4	21 026	+0,8	3,7	1,9

Anmerkungen Seite 66

Noch: 3.4 Leistung der Beherbergungsstätten nach Reisegebieten und Herkunftsländern

Januar bis Dezember 2019

Reisegebiet Herkunftsland (ständiger Wohnsitz)	Ankünfte		Übernachtungen			Mittlere Aufenthalts- dauer ³⁾
	aller Gäste	Verän- derung ¹⁾	aller Gäste	Verän- derung ¹⁾	Anteil ²⁾	
Köln und Rhein-Erft-Kreis	4 330 648	+2,8	7 939 627	+3,1	100	1,8
Bundesrepublik Deutschland	2 969 222	+1,6	5 377 209	+1,3	67,7	1,8
Ausland	1 361 426	+5,5	2 562 418	+7,0	32,3	1,9
Europa	895 688	+2,8	1 663 745	+4,4	64,9	1,9
EU-Länder	754 250	+2,3	1 380 509	+3,3	53,9	1,8
Belgien	100 381	+7,1	149 759	+6,2	5,8	1,5
Bulgarien	4 000	+7,8	11 420	+28,9	0,4	2,9
Dänemark	16 034	-0,2	31 197	-	1,2	1,9
Estland	1 647	+18,5	3 122	+22,2	0,1	1,9
Finnland	6 959	+3,0	13 712	+5,8	0,5	2,0
Frankreich	64 347	+5,2	108 770	+6,4	4,2	1,7
Griechenland	6 557	+16,4	15 538	+25,0	0,6	2,4
Republik Irland	11 420	+5,2	22 882	+7,9	0,9	2,0
Italien	57 995	+9,4	120 818	+12,3	4,7	2,1
Kroatien	3 914	+7,4	9 511	+28,9	0,4	2,4
Lettland	2 020	+9,4	3 768	+15,7	0,1	1,9
Litauen	3 076	+9,5	6 793	+9,9	0,3	2,2
Luxemburg	25 987	+3,6	38 014	+3,3	1,5	1,5
Malta	1 413	+22,2	3 407	+19,5	0,1	2,4
Niederlande	146 899	+7,2	237 191	+9,7	9,3	1,6
Österreich	40 760	-3,1	77 899	-1,7	3,0	1,9
Polen	26 745	+0,2	71 028	-7,3	2,8	2,7
Portugal	8 850	-13,5	18 801	+9,7	0,7	2,1
Rumänien	9 894	+1,2	23 506	+0,1	0,9	2,4
Schweden	14 116	+0,8	26 604	+3,5	1,0	1,9
Slowakische Republik	3 108	+7,5	6 734	+15,5	0,3	2,2
Slowenien	2 645	+10,6	5 723	-10,4	0,2	2,2
Spanien	50 736	+4,6	101 405	+0,2	4,0	2,0
Tschechische Republik	8 396	+1,5	16 048	+1,7	0,6	1,9
Ungarn	9 563	+11,9	20 096	+29,0	0,8	2,1
Vereinigtes Königreich	125 690	-9,3	234 278	-8,0	9,1	1,9
Zypern	1 098	+3,7	2 485	+9,2	0,1	2,3
Island	1 457	+13,5	2 922	+2,5	0,1	2,0
Norwegen	6 563	-0,2	12 572	-1,8	0,5	1,9
Russland	26 355	-1,8	55 768	+2,9	2,2	2,1
Schweiz	59 426	-2,1	110 685	+0,8	4,3	1,9
Türkei	21 646	+9,7	41 807	+14,2	1,6	1,9
Ukraine	7 410	+10,4	15 732	+7,3	0,6	2,1
sonstige europäische Länder	18 581	+47,7	43 750	+64,8	1,7	2,4
Afrika	12 325	-2,8	36 488	+13,6	1,4	3,0
Republik Südafrika	2 785	+9,5	7 040	+38,0	0,3	2,5
sonstige afrikanische Länder	9 540	-5,9	29 448	+9,1	1,1	3,1
Asien	153 748	+6,0	329 239	+6,4	12,8	2,1
Arabische Golfstaaten	14 921	+5,2	41 057	+12,4	1,6	2,8
Volksrepublik China und Hongkong	54 249	+7,8	111 110	+5,9	4,3	2,0
Indien	13 139	+13,9	28 135	+4,2	1,1	2,1
Israel	6 422	+17,5	14 156	+22,0	0,6	2,2
Japan	21 822	+0,1	40 170	-0,1	1,6	1,8
Südkorea	6 892	+6,0	14 473	+7,1	0,6	2,1
Taiwan	8 437	-13,6	15 212	-20,4	0,6	1,8
sonstige asiatische Länder	27 866	+9,7	64 926	+14,9	2,5	2,3
Amerika	167 986	+6,8	311 044	+10,4	12,1	1,9
Kanada	12 902	+23,1	23 534	+20,6	0,9	1,8
USA	125 141	+5,7	221 955	+8,8	8,7	1,8
sonstige nordamerikanische Länder	1 167	-16,8	2 145	-18,1	0,1	1,8
Mittelamerika und Karibik	6 430	-17,5	13 587	-6,6	0,5	2,1
Brasilien	12 705	+16,6	28 029	+18,0	1,1	2,2
sonstige südamerikanische Länder	9 641	+16,4	21 794	+26,3	0,9	2,3
Australien	11 274	+8,3	22 608	+9,4	0,9	2,0
Neuseeland und Ozeanien	2 676	+13,4	5 149	+17,0	0,2	1,9
Ohne Angabe	117 729	+28,1	194 145	+27,3	7,6	1,6

Noch: 3.4 Leistung der Beherbergungsstätten nach Reisegebieten und Herkunftsländern

Januar bis Dezember 2019

Reisegebiet Herkunftsland (ständiger Wohnsitz)	Ankünfte		Übernachtungen			Mittlere Aufenthalts- dauer ³⁾
	aller Gäste	Verän- derung ¹⁾	aller Gäste	Verän- derung ¹⁾	Anteil ²⁾	
Düsseldorf und Kreis Mettmann	3 617 829	+0,1	6 033 389	+1,6	100	1,7
Bundesrepublik Deutschland	2 362 721	+0,7	3 768 521	+2,0	62,5	1,6
Ausland	1 255 108	-1,1	2 264 868	+1,0	37,5	1,8
Europa	827 765	-0,2	1 435 589	+2,4	63,4	1,7
EU-Länder	669 968	-1,5	1 148 495	+1,5	50,7	1,7
Belgien	49 892	+2,9	74 424	+3,2	3,3	1,5
Bulgarien	3 408	+1,8	6 547	+5,3	0,3	1,9
Dänemark	12 815	+3,9	21 798	+5,1	1,0	1,7
Estland	1 960	+1,7	3 639	+2,7	0,2	1,9
Finnland	10 171	+2,0	18 522	+6,5	0,8	1,8
Frankreich	52 351	-3,2	87 242	-	3,9	1,7
Griechenland	10 213	+7,7	22 453	+18,0	1,0	2,2
Republik Irland	7 747	-9,1	13 193	-8,7	0,6	1,7
Italien	52 588	+1,6	102 591	+6,0	4,5	2,0
Kroatien	3 271	+7,1	6 349	+6,1	0,3	1,9
Lettland	1 694	+6,4	3 045	+8,9	0,1	1,8
Litauen	2 322	+2,2	4 176	+1,8	0,2	1,8
Luxemburg	10 630	+1,0	15 944	-0,2	0,7	1,5
Malta	913	+7,7	2 112	+16,2	0,1	2,3
Niederlande	148 935	+2,6	224 812	+2,9	9,9	1,5
Österreich	41 418	-14,4	72 845	-7,9	3,2	1,8
Polen	28 093	+2,8	57 893	+6,2	2,6	2,1
Portugal	7 834	-23,0	15 053	-10,0	0,7	1,9
Rumänien	9 395	+3,7	17 531	+2,9	0,8	1,9
Schweden	17 634	-2,1	29 118	-0,3	1,3	1,7
Slowakische Republik	3 711	+3,6	6 473	+9,5	0,3	1,7
Slowenien	2 758	+11,8	5 279	+13,9	0,2	1,9
Spanien	56 229	-1,8	102 149	+2,8	4,5	1,8
Tschechische Republik	9 955	+1,3	17 401	+2,6	0,8	1,7
Ungarn	5 704	-16,0	10 118	-13,5	0,4	1,8
Vereinigtes Königreich	117 346	-4,5	205 472	-0,7	9,1	1,8
Zypern	981	-17,8	2 316	-9,0	0,1	2,4
Island	950	-0,7	2 087	-12,2	0,1	2,2
Norwegen	8 558	+5,5	14 860	+6,7	0,7	1,7
Russland	45 722	+4,2	91 909	+1,2	4,1	2,0
Schweiz	49 504	-2,9	82 128	-0,8	3,6	1,7
Türkei	25 381	+7,6	44 842	+8,3	2,0	1,8
Ukraine	9 264	+27,7	18 828	+31,0	0,8	2,0
sonstige europäische Länder	18 418	+31,8	32 440	+28,7	1,4	1,8
Afrika	13 158	+19,9	31 260	+20,7	1,4	2,4
Republik Südafrika	2 500	+13,6	5 847	+28,1	0,3	2,3
sonstige afrikanische Länder	10 658	+21,4	25 413	+19,1	1,1	2,4
Asien	203 008	-5,0	406 704	-5,2	18,0	2,0
Arabische Golfstaaten	46 576	-15,7	95 731	-20,1	4,2	2,1
Volksrepublik China und Hongkong	51 401	+2,6	95 888	-2,2	4,2	1,9
Indien	15 856	-15,9	32 192	+0,6	1,4	2,0
Israel	6 941	-33,9	15 774	-25,8	0,7	2,3
Japan	41 869	-3,1	84 298	+1,1	3,7	2,0
Südkorea	5 833	+8,3	13 566	+19,5	0,6	2,3
Taiwan	4 304	-6,6	10 681	-3,9	0,5	2,5
sonstige asiatische Länder	30 228	+17,0	58 574	+12,8	2,6	1,9
Amerika	92 728	-8,0	180 130	-5,1	8,0	1,9
Kanada	7 926	+5,3	15 471	+0,8	0,7	2,0
USA	68 815	-8,7	129 114	-5,8	5,7	1,9
sonstige nordamerikanische Länder	523	-22,9	1 195	-9,9	0,1	2,3
Mittelamerika und Karibik	3 828	-45,6	7 668	-42,8	0,3	2,0
Brasilien	6 075	+23,0	14 329	+34,0	0,6	2,4
sonstige südamerikanische Länder	5 561	+7,3	12 353	+2,3	0,5	2,2
Australien	6 830	-4,3	13 669	+0,7	0,6	2,0
Neuseeland und Ozeanien	1 419	+13,2	2 873	+20,5	0,1	2,0
Ohne Angabe	110 200	+4,2	194 643	+8,8	8,6	1,8

Anmerkungen Seite 66

Noch: 3.4 Leistung der Beherbergungsstätten nach Reisegebieten und Herkunftsländern

Januar bis Dezember 2019

Reisegebiet Herkunftsland (ständiger Wohnsitz)	Ankünfte		Übernachtungen			Mittlere Aufenthalts- dauer ³⁾
	aller Gäste	Verän- derung ¹⁾	aller Gäste	Verän- derung ¹⁾	Anteil ²⁾	
Ruhrgebiet	3 709 310	+4,1	7 219 597	+4,9	100	1,9
Bundesrepublik Deutschland	3 065 157	+3,9	5 985 593	+4,2	82,9	2,0
Ausland	644 153	+5,2	1 234 004	+8,1	17,1	1,9
Europa	525 974	+6,5	962 390	+9,8	78,0	1,8
EU-Länder	449 233	+5,8	811 544	+8,9	65,8	1,8
Belgien	34 881	+1,6	55 700	+5,2	4,5	1,6
Bulgarien	5 231	-7,8	8 897	-9,0	0,7	1,7
Dänemark	14 762	+5,1	24 414	+7,8	2,0	1,7
Estland	820	+20,4	1 594	+25,6	0,1	1,9
Finnland	4 497	+9,1	8 427	+20,3	0,7	1,9
Frankreich	31 278	+7,0	52 531	+9,4	4,3	1,7
Griechenland	3 367	+13,8	7 330	+13,9	0,6	2,2
Republik Irland	2 993	-4,0	6 243	+5,3	0,5	2,1
Italien	22 685	+13,4	46 731	+20,9	3,8	2,1
Kroatien	2 315	+4,2	7 370	+71,3	0,6	3,2
Lettland	1 607	+15,6	3 014	+24,0	0,2	1,9
Litauen	2 463	+0,5	4 401	-4,2	0,4	1,8
Luxemburg	8 170	+15,7	12 724	+17,3	1,0	1,6
Malta	243	+10,0	546	+6,6	-	2,2
Niederlande	131 740	+4,5	207 528	+6,4	16,8	1,6
Österreich	32 934	+3,9	64 309	+10,7	5,2	2,0
Polen	30 312	+11,6	69 330	+11,2	5,6	2,3
Portugal	3 934	+8,7	8 830	+22,3	0,7	2,2
Rumänien	11 451	-1,0	22 610	-5,9	1,8	2,0
Schweden	12 354	+4,8	20 393	+5,6	1,7	1,7
Slowakische Republik	2 859	+3,9	8 582	+13,4	0,7	3,0
Slowenien	1 914	+19,4	6 138	+64,1	0,5	3,2
Spanien	15 800	+12,2	31 704	+9,8	2,6	2,0
Tschechische Republik	9 934	+23,6	17 605	+12,1	1,4	1,8
Ungarn	6 169	+8,8	12 484	+7,4	1,0	2,0
Vereinigtes Königreich	54 089	+3,0	100 986	+6,0	8,2	1,9
Zypern	431	+18,4	1 123	+36,3	0,1	2,6
Island	444	-16,7	991	-5,8	0,1	2,2
Norwegen	4 801	+2,1	9 196	+9,2	0,7	1,9
Russland	9 854	-4,6	22 163	-3,8	1,8	2,2
Schweiz	32 770	+8,0	56 527	+6,8	4,6	1,7
Türkei	9 119	+14,5	23 259	+40,5	1,9	2,6
Ukraine	8 475	+42,1	13 952	+34,4	1,1	1,6
sonstige europäische Länder	11 278	+16,2	24 758	+31,2	2,0	2,2
Afrika	5 834	+21,6	14 025	+18,8	1,1	2,4
Republik Südafrika	1 138	+7,8	3 108	-6,1	0,3	2,7
sonstige afrikanische Länder	4 696	+25,5	10 917	+28,5	0,9	2,3
Asien	38 869	+4,7	104 275	+5,2	8,5	2,7
Arabische Golfstaaten	3 449	+6,6	9 417	-15,0	0,8	2,7
Volksrepublik China und Hongkong	13 483	+11,9	36 359	+12,4	2,9	2,7
Indien	4 967	+21,1	20 312	+28,8	1,6	4,1
Israel	2 028	+0,7	4 428	+7,4	0,4	2,2
Japan	4 303	-6,0	9 347	-5,9	0,8	2,2
Südkorea	1 783	-2,8	3 914	-4,0	0,3	2,2
Taiwan	1 014	+6,7	2 503	+1,9	0,2	2,5
sonstige asiatische Länder	7 842	-6,3	17 995	-6,7	1,5	2,3
Amerika	36 347	+12,0	85 015	+18,5	6,9	2,3
Kanada	3 282	+16,8	10 830	+47,6	0,9	3,3
USA	26 948	+12,3	59 815	+15,5	4,8	2,2
sonstige nordamerikanische Länder	561	+52,4	1 012	+58,4	0,1	1,8
Mittelamerika und Karibik	1 356	-0,8	3 137	-3,0	0,3	2,3
Brasilien	2 187	+21,8	5 379	+24,9	0,4	2,5
sonstige südamerikanische Länder	2 013	-4,6	4 842	+9,4	0,4	2,4
Australien	2 893	-9,3	6 194	-6,4	0,5	2,1
Neuseeland und Ozeanien	585	+7,5	1 650	+26,3	0,1	2,8
Ohne Angabe	33 651	-16,9	60 455	-18,8	4,9	1,8

Noch: 3.4 Leistung der Beherbergungsstätten nach Reisegebieten und Herkunftsländern

Januar bis Dezember 2019

Reisegebiet Herkunftsland (ständiger Wohnsitz)	Ankünfte		Übernachtungen			Mittlere Aufenthalts- dauer ³⁾
	aller Gäste	Verän- derung ¹⁾	aller Gäste	Verän- derung ¹⁾	Anteil ²⁾	
Bergisches Städtedreieck	391 625	+7,9	867 076	+6,6	100	2,2
Bundesrepublik Deutschland	326 730	+6,7	739 644	+4,8	85,3	2,3
Ausland	64 895	+14,4	127 432	+17,8	14,7	2,0
Europa	47 561	+17,6	91 113	+21,7	71,5	1,9
EU-Länder	40 915	+20,5	78 035	+24,6	61,2	1,9
Belgien	3 484	+55,3	6 004	+63,8	4,7	1,7
Bulgarien	320	+16,4	529	+5,4	0,4	1,7
Dänemark	1 773	+12,1	2 602	+4,7	2,0	1,5
Estland	80	-22,3	152	+1,3	0,1	1,9
Finnland	288	-11,1	474	-14,4	0,4	1,6
Frankreich	3 972	+9,2	7 186	+7,5	5,6	1,8
Griechenland	513	+33,2	1 100	+10,7	0,9	2,1
Republik Irland	309	+48,6	535	+47,0	0,4	1,7
Italien	2 946	+12,9	6 013	+14,3	4,7	2,0
Kroatien	267	+10,8	696	-14,8	0,5	2,6
Lettland	126	+50,0	227	+49,3	0,2	1,8
Litauen	304	+56,7	549	+64,4	0,4	1,8
Luxemburg	386	-6,8	627	-11,7	0,5	1,6
Malta	29	+16,0	68	-5,6	0,1	2,3
Niederlande	8 604	+26,2	15 217	+33,4	11,9	1,8
Österreich	2 130	-2,3	4 229	-6,0	3,3	2,0
Polen	3 991	+13,4	7 526	+2,0	5,9	1,9
Portugal	477	+38,3	815	+28,1	0,6	1,7
Rumänien	878	+66,3	2 350	+132,0	1,8	2,7
Schweden	1 871	+11,8	2 584	+4,7	2,0	1,4
Slowakische Republik	437	+15,9	955	+31,9	0,7	2,2
Slowenien	335	+124,8	762	+213,6	0,6	2,3
Spanien	2 018	+41,0	3 434	+25,9	2,7	1,7
Tschechische Republik	1 141	+2,2	2 716	+29,1	2,1	2,4
Ungarn	735	+63,3	4 385	+256,2	3,4	6,0
Vereinigtes Königreich	3 484	+15,3	6 252	+16,9	4,9	1,8
Zypern	17	-29,2	48	-52,9	-	2,8
Island	51	+8,5	83	-6,7	0,1	1,6
Norwegen	384	+16,0	551	+20,0	0,4	1,4
Russland	1 012	+33,2	2 256	+20,1	1,8	2,2
Schweiz	2 734	-13,0	5 106	-12,2	4,0	1,9
Türkei	1 127	+20,1	2 481	+44,0	1,9	2,2
Ukraine	470	+32,4	1 023	+52,9	0,8	2,2
sonstige europäische Länder	868	-6,2	1 578	-3,1	1,2	1,8
Afrika	473	-26,8	1 307	-17,1	1,0	2,8
Republik Südafrika	66	-5,7	164	-30,2	0,1	2,5
sonstige afrikanische Länder	407	-29,3	1 143	-14,8	0,9	2,8
Asien	4 213	+30,4	11 482	+32,9	9,0	2,7
Arabische Golfstaaten	791	+373,7	1 572	+226,8	1,2	2,0
Volksrepublik China und Hongkong	1 439	-4,7	4 116	+20,8	3,2	2,9
Indien	326	-10,2	1 171	-34,5	0,9	3,6
Israel	234	+67,1	596	+62,8	0,5	2,5
Japan	498	+47,3	1 373	+83,3	1,1	2,8
Südkorea	197	+34,0	386	+22,5	0,3	2,0
Taiwan	98	-14,8	180	-47,2	0,1	1,8
sonstige asiatische Länder	630	+39,4	2 088	+75,6	1,6	3,3
Amerika	4 164	+48,4	8 976	+32,4	7,0	2,2
Kanada	255	+17,5	639	+5,4	0,5	2,5
USA	2 963	+50,5	6 158	+28,7	4,8	2,1
sonstige nordamerikanische Länder	7	-76,7	24	-78,9	-	3,4
Mittelamerika und Karibik	483	+142,7	896	+162,0	0,7	1,9
Brasilien	205	-8,1	592	+22,8	0,5	2,9
sonstige südamerikanische Länder	251	+50,3	667	+48,6	0,5	2,7
Australien	212	+58,2	440	+35,8	0,3	2,1
Neuseeland und Ozeanien	25	-64,3	51	-61,7	-	2,0
Ohne Angabe	8 247	-12,2	14 063	-11,0	11,0	1,7

Anmerkungen Seite 66

Noch: 3.4 Leistung der Beherbergungsstätten nach Reisegebieten und Herkunftsländern

Januar bis Dezember 2019

Reisegebiet Herkunftsland (ständiger Wohnsitz)	Ankünfte		Übernachtungen			Mittlere Aufenthalts- dauer ³⁾
	aller Gäste	Verän- derung ¹⁾	aller Gäste	Verän- derung ¹⁾	Anteil ²⁾	
Nordrhein-Westfalen	24 309 650	+2,6	53 259 784	+2,6	100	2,2
Bundesrepublik Deutschland	18 902 627	+2,5	42 109 065	+2,4	79,1	2,2
Ausland	5 407 023	+2,7	11 150 719	+3,4	20,9	2,1
Europa	3 984 571	+2,8	8 258 427	+3,5	74,1	2,1
EU-Länder	3 448 626	+2,3	7 197 328	+2,9	64,5	2,1
Belgien	383 685	+2,8	728 205	+1,3	6,5	1,9
Bulgarien	19 738	+5,3	46 255	+3,9	0,4	2,3
Dänemark	84 752	+4,2	159 427	+6,8	1,4	1,9
Estland	7 240	-1,0	13 030	+0,6	0,1	1,8
Finnland	31 688	+4,0	59 224	+7,3	0,5	1,9
Frankreich	238 487	+2,0	409 041	+3,4	3,7	1,7
Griechenland	27 571	+12,5	63 754	+17,0	0,6	2,3
Republik Irland	29 199	+0,8	56 059	+3,2	0,5	1,9
Italien	192 391	+5,6	392 764	+8,3	3,5	2,0
Kroatien	14 661	+11,0	44 916	+16,3	0,4	3,1
Lettland	8 378	+6,6	16 322	+10,9	0,1	1,9
Litauen	12 485	+2,3	27 411	-3,7	0,2	2,2
Luxemburg	61 774	+5,1	99 274	+4,4	0,9	1,6
Malta	3 127	+12,8	7 338	+15,6	0,1	2,3
Niederlande	1 158 114	+3,5	2 633 724	+3,3	23,6	2,3
Österreich	174 757	-3,3	337 412	-0,7	3,0	1,9
Polen	152 257	+5,5	419 275	+3,9	3,8	2,8
Portugal	29 043	-10,2	63 987	-2,5	0,6	2,2
Rumänien	47 610	+0,4	136 518	-6,5	1,2	2,9
Schweden	69 961	+1,3	117 455	+2,6	1,1	1,7
Slowakische Republik	18 188	+9,7	49 258	+7,0	0,4	2,7
Slowenien	12 331	+12,4	34 568	+9,2	0,3	2,8
Spanien	162 248	+2,3	313 435	+2,4	2,8	1,9
Tschechische Republik	51 959	+2,8	107 253	+2,2	1,0	2,1
Ungarn	34 198	+5,3	84 472	+12,5	0,8	2,5
Vereinigtes Königreich	419 630	-2,5	768 643	-0,7	6,9	1,8
Zypern	3 154	-2,9	8 308	+13,4	0,1	2,6
Island	3 814	+4,6	8 008	+0,2	0,1	2,1
Norwegen	30 900	+2,5	56 646	+4,4	0,5	1,8
Russland	107 556	+2,7	230 472	+1,6	2,1	2,1
Schweiz	211 983	+0,8	381 442	+2,4	3,4	1,8
Türkei	73 237	+8,5	146 393	+13,2	1,3	2,0
Ukraine	34 441	+24,7	69 122	+21,9	0,6	2,0
sonstige europäische Länder	74 014	+21,4	169 016	+27,2	1,5	2,3
Afrika	44 240	+11,1	122 872	+18,9	1,1	2,8
Republik Südafrika	9 391	+8,9	24 007	+17,7	0,2	2,6
sonstige afrikanische Länder	34 849	+11,8	98 865	+19,2	0,9	2,8
Asien	519 590	+0,4	1 168 537	-0,7	10,5	2,2
Arabische Golfstaaten	81 898	-10,4	196 778	-14,1	1,8	2,4
Volksrepublik China und Hongkong	161 847	+4,6	350 406	+2,3	3,1	2,2
Indien	45 750	+2,2	117 927	+5,7	1,1	2,6
Israel	20 559	-12,7	48 316	-6,8	0,4	2,4
Japan	84 597	-0,9	170 320	-0,7	1,5	2,0
Südkorea	21 369	+7,2	47 188	+8,2	0,4	2,2
Taiwan	17 779	-10,1	36 752	-12,0	0,3	2,1
sonstige asiatische Länder	85 791	+9,8	200 850	+8,7	1,8	2,3
Amerika	397 112	+3,0	801 571	+6,0	7,2	2,0
Kanada	32 387	+11,5	69 677	+13,8	0,6	2,2
USA	295 057	+2,6	567 640	+4,9	5,1	1,9
sonstige nordamerikanische Länder	3 036	-17,6	6 196	-16,6	0,1	2,0
Mittelamerika und Karibik	16 214	-21,5	36 683	-12,7	0,3	2,3
Brasilien	27 257	+15,4	64 816	+16,1	0,6	2,4
sonstige südamerikanische Länder	23 161	+10,4	56 559	+16,3	0,5	2,4
Australien	27 654	+2,8	57 867	+3,8	0,5	2,1
Neuseeland und Ozeanien	6 125	+7,4	13 134	+9,2	0,1	2,1
Ohne Angabe	427 731	+3,1	728 311	+3,2	6,5	1,7

4.1 Leistung der Campingplätze nach Herkunftsländern

Januar 2020

Herkunftsland (ständiger Wohnsitz)	Ankünfte		Übernachtungen			Mittlere Aufenthaltsdauer ³⁾
	aller Gäste	Veränderung ¹⁾	aller Gäste	Veränderung ¹⁾	Anteil ²⁾	
Nordrhein-Westfalen	14 315	+24,7	46 471	+57,7	100	3,2
Bundesrepublik Deutschland	12 544	+23,1	42 493	+60,3	91,4	3,4
Ausland	1 771	+37,3	3 978	+33,8	8,6	2,2
Europa	1 765	+37,2	3 972	+33,8	99,8	2,3
EU-Länder	1 626	+47,4	3 658	+45,0	92,0	2,2
Belgien	381	+35,6	822	+42,0	20,7	2,2
Bulgarien	3	x	6	x	0,2	2,0
Dänemark	11	+10,0	21	+16,7	0,5	1,9
Estland	–	–	–	–	–	–
Finnland	6	+20,0	10	+42,9	0,3	1,7
Frankreich	18	+50,0	44	+109,5	1,1	2,4
Griechenland	–	–	–	–	–	–
Republik Irland	–	–	–	–	–	–
Italien	16	+45,5	23	+76,9	0,6	1,4
Kroatien	–	–	–	–	–	–
Lettland	–	–	–	–	–	–
Litauen	–	–	–	–	–	–
Luxemburg	3	–57,1	8	–27,3	0,2	2,7
Malta	–	–	–	–	–	–
Niederlande	1 057	+55,7	2 424	+41,5	60,9	2,3
Österreich	8	+300,0	38	+123,5	1,0	4,8
Polen	12	+300,0	77	x	1,9	6,4
Portugal	2	x	4	x	0,1	2,0
Rumänien	2	–	4	–	0,1	2,0
Schweden	51	+8,5	54	+1,9	1,4	1,1
Slowakische Republik	–	–	–	–	–	–
Slowenien	–	–	–	–	–	–
Spanien	3	–	8	+60,0	0,2	2,7
Tschechische Republik	–	–	–	–	–	–
Ungarn	6	x	28	x	0,7	4,7
Vereinigtes Königreich	47	+62,1	87	+70,6	2,2	1,9
Zypern	–	–	–	–	–	–
Island	–	–	–	–	–	–
Norwegen	16	–23,8	16	–44,8	0,4	1,0
Russland	–	–	–	–	–	–
Schweiz	23	+53,3	62	+72,2	1,6	2,7
Türkei	–	–	–	–	–	–
Ukraine	–	–	–	–	–	–
sonstige europäische Länder	100	–30,1	236	–36,9	5,9	2,4
Afrika	–	–	–	–	–	–
Republik Südafrika	–	–	–	–	–	–
sonstige afrikanische Länder	–	–	–	–	–	–
Asien	–	–	–	–	–	–
Arabische Golfstaaten	–	–	–	–	–	–
Volksrepublik China und Hongkong	–	–	–	–	–	–
Indien	–	–	–	–	–	–
Israel	–	–	–	–	–	–
Japan	–	–	–	–	–	–
Südkorea	–	–	–	–	–	–
Taiwan	–	–	–	–	–	–
sonstige asiatische Länder	–	–	–	–	–	–
Amerika	6	+50,0	6	+50,0	0,2	1,0
Kanada	–	–	–	–	–	–
USA	–	–	–	–	–	–
sonstige nordamerikanische Länder	–	–	–	–	–	–
Mittelamerika und Karibik	6	x	6	x	0,2	1,0
Brasilien	–	–	–	–	–	–
sonstige südamerikanische Länder	–	–	–	–	–	–
Australien	–	–	–	–	–	–
Neuseeland und Ozeanien	–	–	–	–	–	–
Ohne Angabe	–	–	–	–	–	–

1) Veränderung gegenüber dem Vorjahreszeitraum in % – 2) Bei Übernachtungen von Gästen aus der Bundesrepublik Deutschland und dem Ausland: Anteil an allen Übernachtungen im Bundesgebiet; sonst: Anteil an allen Übernachtungen am Ausland zusammen. – 3) mittlere Aufenthaltsdauer in Tagen = Übernachtungen / Ankünfte

4.2 Leistung der Campingplätze nach Herkunftsländern

Januar bis Dezember 2019

Herkunftsland (ständiger Wohnsitz)	Ankünfte		Übernachtungen			Mittlere Aufenthaltsdauer ³⁾
	aller Gäste	Veränderung ¹⁾	aller Gäste	Veränderung ¹⁾	Anteil ²⁾	
Nordrhein-Westfalen	791 045	+2,3	1 997 956	+3,0	100	2,5
Bundesrepublik Deutschland	668 452	+3,9	1 693 339	+4,9	84,8	2,5
Ausland	122 593	-6,0	304 617	-6,4	15,2	2,5
Europa	121 767	-5,9	303 134	-6,2	99,5	2,5
EU-Länder	112 739	-7,2	284 982	-7,3	93,6	2,5
Belgien	15 094	-7,7	30 302	-7,7	9,9	2,0
Bulgarien	44	+10,0	159	+16,1	0,1	3,6
Dänemark	2 580	-7,6	5 353	-13,3	1,8	2,1
Estland	30	-6,3	52	-	-	1,7
Finnland	468	+10,6	723	+6,0	0,2	1,5
Frankreich	2 838	-6,4	5 365	-1,8	1,8	1,9
Griechenland	11	-15,4	27	-10,0	-	2,5
Republik Irland	369	+8,5	1 041	+22,0	0,3	2,8
Italien	1 653	-15,7	2 560	-14,4	0,8	1,5
Kroatien	13	-43,5	40	-34,4	-	3,1
Lettland	9	-65,4	58	+5,5	-	6,4
Litauen	82	+86,4	137	+98,6	-	1,7
Luxemburg	643	-13,0	1 451	-20,6	0,5	2,3
Malta	4	-63,6	6	-77,8	-	1,5
Niederlande	76 897	-7,0	213 453	-7,8	70,1	2,8
Österreich	1 124	-28,6	2 565	-25,8	0,8	2,3
Polen	576	+60,0	1 870	+39,4	0,6	3,2
Portugal	78	-35,0	184	-12,0	0,1	2,4
Rumänien	117	+37,6	380	+18,0	0,1	3,2
Schweden	3 457	+1,2	4 504	+6,2	1,5	1,3
Slowakische Republik	36	+16,1	74	+51,0	-	2,1
Slowenien	69	+46,8	114	+34,1	-	1,7
Spanien	716	-27,5	1 334	-24,3	0,4	1,9
Tschechische Republik	214	-8,9	348	-13,9	0,1	1,6
Ungarn	110	+32,5	309	+104,6	0,1	2,8
Vereinigtes Königreich	5 503	-7,9	12 565	-2,2	4,1	2,3
Zypern	4	+300,0	8	+14,3	-	2,0
Island	46	+84,0	69	+64,3	-	1,5
Norwegen	1 661	+10,1	2 473	+15,7	0,8	1,5
Russland	115	-2,5	217	+17,3	0,1	1,9
Schweiz	3 705	+9,6	7 408	+4,2	2,4	2,0
Türkei	24	-58,6	99	-50,5	-	4,1
Ukraine	46	-25,8	91	-47,4	-	2,0
sonstige europäische Länder	3 431	+21,3	7 795	+32,4	2,6	2,3
Afrika	38	+15,2	101	+50,7	-	2,7
Republik Südafrika	19	+18,8	46	+109,1	-	2,4
sonstige afrikanische Länder	19	+11,8	55	+22,2	-	2,9
Asien	228	-23,0	399	-30,7	0,1	1,8
Arabische Golfstaaten	15	+15,4	51	+168,4	-	3,4
Volksrepublik China und Hongkong	83	+45,6	121	+28,7	-	1,5
Indien	6	x	6	-80,0	-	1,0
Israel	33	-5,7	41	-16,3	-	1,2
Japan	10	-56,5	11	-62,1	-	1,1
Südkorea	43	+115,0	96	+380,0	-	2,2
Taiwan	9	+80,0	11	+120,0	-	1,2
sonstige asiatische Länder	29	-79,6	62	-81,2	-	2,1
Amerika	297	-25,2	587	-21,3	0,2	2,0
Kanada	73	-20,7	126	-14,9	-	1,7
USA	122	-31,1	303	-9,6	0,1	2,5
sonstige nordamerikanische Länder	-	-	-	-	-	-
Mittelamerika und Karibik	9	-60,9	9	-85,9	-	1,0
Brasilien	49	+11,4	65	+3,2	-	1,3
sonstige südamerikanische Länder	44	-18,5	84	-6,7	-	1,9
Australien	178	+14,8	261	-9,7	0,1	1,5
Neuseeland und Ozeanien	64	-8,6	95	-6,9	-	1,5
Ohne Angabe	21	-72,0	40	-89,1	-	1,9

Anmerkungen Seite 79

Reisegebiete in Nordrhein-Westfalen



Grafik: IT.NRW

Reisegebiete in Nordrhein-Westfalen

Amtliche Schlüssel-Nummer	Verwaltungsbezirk	Amtliche Schlüssel-Nummer	Verwaltungsbezirk
Eifel und Region Aachen		Bergisches Land	
334 000	Städteregion Aachen	316 000	Leverkusen, krfr. Stadt
358 000	Kreis Düren	374 000	Oberbergischer Kreis
366 000	Kreis Euskirchen	378 000	Rhein.-Berg. Kreis
Niederrhein		Bergisches Städtedreieck	
112 000	Duisburg, krfr. Stadt	120 000	Remscheid, krfr. Stadt
114 000	Krefeld, krfr. Stadt	122 000	Solingen, krfr. Stadt
116 000	Mönchengladbach, krfr. Stadt	124 000	Wuppertal, krfr. Stadt
154 000	Kreis Kleve		
162 000	Rhein-Kreis Neuss		
166 000	Kreis Viersen		
170 000	Kreis Wesel		
370 000	Kreis Heinsberg		
Münsterland		Bonn und Rhein-Sieg-Kreis	
		314 000	Bonn, krfr. Stadt
		382 000	Rhein-Sieg-Kreis
Köln und Rhein-Erft-Kreis			
515 000	Münster, krfr. Stadt		
554 000	Kreis Borken		
558 000	Kreis Coesfeld		
566 000	Kreis Steinfurt	315 000	Köln, krfr. Stadt
570 000	Kreis Warendorf	362 000	Rhein-Erft-Kreis
Teutoburger Wald		Düsseldorf und Kreis Mettmann	
711 000	Bielefeld, krfr. Stadt	111 000	Düsseldorf, krfr. Stadt
754 000	Kreis Gütersloh	158 000	Kreis Mettmann
758 000	Kreis Herford		
762 000	Kreis Höxter		
766 000	Kreis Lippe		
770 000	Kreis Minden-Lübbecke		
774 000	Kreis Paderborn		
Sauerland		Ruhrgebiet	
		113 000	Essen, krfr. Stadt
		117 000	Mülheim an der Ruhr, krfr. Stadt
		119 000	Oberhausen, krfr. Stadt
		512 000	Bochum, krfr. Stadt
		513 000	Gelsenkirchen, krfr. Stadt
958 000	Hochsauerland Kreis	562 000	Kreis Recklinghausen
962 000	Märkischer Kreis	911 000	Bochum, krfr. Stadt
966 000	Kreis Olpe	913 000	Dortmund, krfr. Stadt
974 000	Kreis Soest	914 000	Hagen, krfr. Stadt
		915 000	Hamm, krfr. Stadt
		916 000	Herne, krfr. Stadt
		954 000	Ennepe-Ruhr-Kreis
		978 000	Kreis Unna
Siegerland-Wittgenstein			
970 000	Kreis Siegen-Wittgenstein		

Kur- und Erholungsorte in Nordrhein-Westfalen

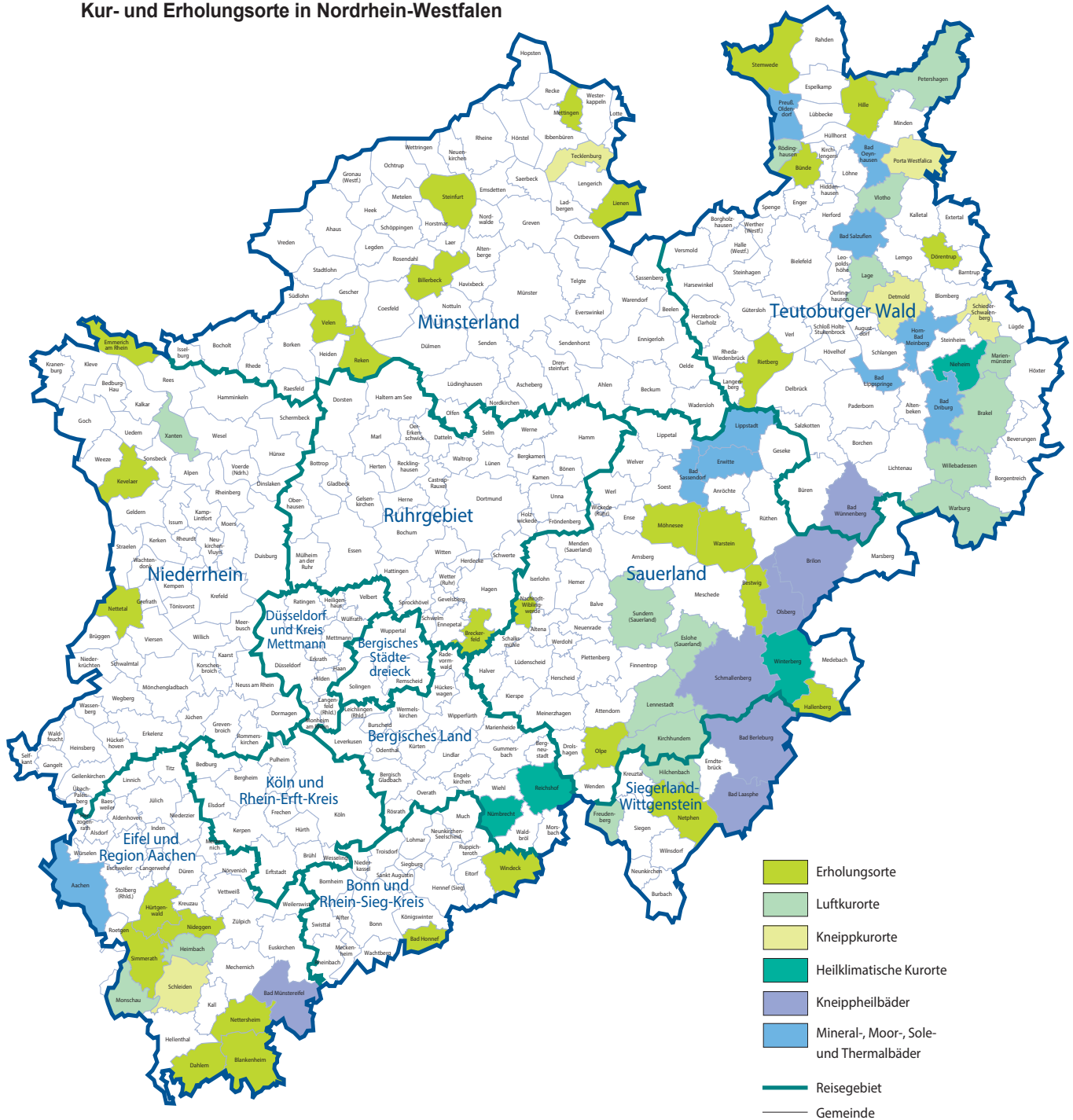

Grafik: IT.NRW

Kurorte und Erholungsorte in Nordrhein-Westfalen

Amtliche Schlüssel-Nummer	Gemeinde	Amtliche Schlüssel-Nummer	Gemeinde
Mineral-, Moor-, Sole- und Thermalbäder		noch: Luftkurort	
334 002	Aachen, Stadt	966 016	Kirchhundem
762 004	Bad Driburg, Stadt	766 040	Lage, Stadt
774 008	Bad Lippspringe, Stadt	966 020	LenneStadt, Stadt
770 004	Bad Oeynhausen, Stadt	762 024	Marienmünster, Stadt
766 008	Bad Salzuflen, Stadt	334 020	Monschau, Stadt
974 008	Bad Sassendorf	770 028	Petershagen, Stadt
974 016	Erwitte, Stadt	758 028	Rödinghausen
766 032	Horn-Bad Meinberg, Stadt	958 044	Sundern (Sauerland), Stadt
974 028	Lippstadt, Stadt	758 036	Vlotho, Stadt
770 036	Preußisch-Oldendorf, Stadt	762 036	Warburg, Stadt
		762 040	Willebadessen, Stadt
		170 052	Xanten, Stadt
Heilklimatischer Kurort		Erholungsort	
762 028	Nieheim, Stadt	382 008	Bad Honnef, Stadt
374 032	Nümbrecht	958 008	Bestwig
374 040	Reichshof	558 008	Billerbeck, Stadt
958 048	Winterberg, Stadt	366 008	Blankenheim
		954 004	Breckerfeld, Stadt
Kneippkurort		758 004	Bünde, Stadt
766 020	Detmold, Stadt	366 012	Dahlem
770 032	Porta Westfalica, Stadt	766 024	Dörentrup
766 060	Schieder-Schwalenberg, Stadt	154 008	Emmerich am Rhein, Stadt
366 036	Schleiden, Stadt	958 020	Hallenberg, Stadt
566 088	Tecklenburg, Stadt	770 012	Hille
		358 016	Hürtgenwald
Kneippheilbad		154 032	Kevelaer, Stadt
970 004	Bad Berleburg, Stadt	566 044	Lienen
970 028	Bad Laasphe, Stadt	566 056	Mettingen
366 004	Bad Münstereifel, Stadt	974 032	Möhnesee
774 040	Bad Wünnenberg, Stadt	962 044	Nachrodt-Wiblingwerde
958 012	Brilon, Stadt	970 032	Netphen, Stadt
958 036	Olsberg, Stadt	366 032	Nettersheim
958 040	Schmallenberg, Stadt	166 016	Nettetal, Stadt
		358 044	Nideggen, Stadt
Luftkurort		966 024	Olpe, Stadt
762 016	Brakel, Stadt	554 044	Reken
958 016	Eslohe (Sauerland)	754 032	Rietberg, Stadt
970 016	Freudenberg, Stadt	334 028	Simmerath
358 012	Heimbach, Stadt	566 084	Steinfurt, Stadt
970 020	Hilchenbach, Stadt	770 044	Stemwede
		554 064	Velen, Stadt
		974 044	Warstein, Stadt
		382 076	Windeck

Stand: Dezember 2018

Veröffentlichungen aus den Fachbereichen Handel und Verkehr

Entwicklung von Umsatz und Beschäftigung in nordrhein-westfälischen Unternehmen des Einzelhandels, des Kraftfahrzeughandels, des Großhandels und des Gastgewerbes

Inhalt: Jedes der drei monatlich erscheinenden Hefte enthält die vorläufigen Ergebnisse der Umsatzentwicklung und der Entwicklung der Beschäftigtenzahlen als Messzahlen auf der Basis des Jahres 2015 und als prozentuale Abweichung zum Vormonat und zum Vorjahresmonat. Die Ergebnisse werden in einigen Eckzahlen für die wichtigsten Wirtschaftszweige dargestellt.

Einzelhandel:	Bestell-Nr. G11
Gastgewerbe:	Bestell-Nr. G43
Großhandel:	Bestell-Nr. G12
Kraftfahrzeughandel (inkl. Instandhaltung und Reparatur):	Bestell-Nr. G15

Fachliche Auskünfte zu diesen Veröffentlichungen erteilen Ihnen gerne Matthias Baer und Numan Yazici unter Telefon-Nr. 0211 9449-3787 bzw. 0211 9449-3785.

Gäste und Übernachtungen im Reiseverkehr Nordrhein-Westfalens

Inhalt: Das Heft enthält vorläufige Ergebnisse von Ankünften, Übernachtungen und Aufenthaltsdauer der Gäste in nordrhein-westfälischen Beherbergungsstätten sowie die Zahl der Beherbergungsstätten, Gästebetten und die prozentuale Kapazitätsauslastung gegliedert nach Bade-, Kur-, Erholungsorten und sonstigen Gemeinden, nach Betriebsarten, Regionaleinheiten, Reisegebieten und nach Herkunftsländern. Dargestellt wird die Anzahl, die prozentuale Veränderung gegenüber dem Vorjahresmonat sowie die durchschnittliche Aufenthaltsdauer in Tagen.

Bestell-Nr. G41

Fachliche Auskünfte zu diesen Veröffentlichungen erteilen Ihnen gerne Markus Sesterhenn und Michael Schumann unter Telefon-Nr. 0211 9449-3816 bzw. 0211 9449-3818.

Straßenverkehrsunfälle in Nordrhein-Westfalen

Inhalt: Der Monatsbericht enthält Ergebnisse von Straßenverkehrsunfällen und dabei Verunglückten in Nordrhein-Westfalen nach Unfallkategorien, nach Straßen-, Unfallarten, Unfalltypen, nach Tagesdatum, Ortslage, Art der Verkehrsbeteiligung, Unfallursachen und nach Fehlverhalten der Fahrzeugführer sowie die Anzahl der Verunglückten nach der Schwere der Verletzung, Altersgruppen und Geschlecht. Dargestellt werden die monatlichen und die kumulierten Zahlen, die Vorjahresergebnisse und die prozentuale Veränderung gegenüber den Vorjahreszeiträumen. Auf Gemeindeebene sind Ergebnisse nach Ortslage und Unfallkategorien enthalten.

Bestell-Nr. H12

Straßenverkehrsunfälle in Nordrhein-Westfalen

Inhalt: Der Bericht enthält Ergebnisse von Straßenverkehrsunfällen und dabei Verunglückten in Nordrhein-Westfalen nach Unfallkategorien, nach Straßen-, Unfallarten, Unfalltypen, nach Tagesdatum, Ortslage, Art der Verkehrsbeteiligung, Unfallursachen und nach Fehlverhalten der Fahrzeugführer sowie die Anzahl der Verunglückten nach der Schwere der Verletzung, Altersgruppen und Geschlecht. Dargestellt werden die Jahreswerte, die Vorjahresergebnisse und die prozentuale Veränderung gegenüber den Vorjahreszeiträumen. Auf Gemeindeebene sind Ergebnisse nach Ortslage und Unfallkategorien enthalten. Zahlreiche Grafiken und eine Farbkarte runden den Bericht ab.

Bestell-Nr. H13

Fachliche Auskünfte zu diesen Veröffentlichungen erteilen Ihnen gerne Petra Focks und Dirk Kamps unter Telefon-Nr. 0211 9449-3820 bzw. 0211 9449-3827.

Binnenschifffahrt in Nordrhein-Westfalen

Inhalt: Der Monatsbericht enthält die Entwicklung des Güterverkehrs auf den nordrhein-westfälischen Binnenwasserstraßen nach Verkehrsbeziehungen und Güterabteilungen. Dargestellt werden die monatlichen Gütermengen in Tonnen bzw. der Containerumschlag für Nordrhein-Westfalen, die Mengen des Vormonats und des Vorjahresmonats sowie die kumulierten Jahresgütermengen im Vergleich zum Vorjahreszeitraum mit der prozentualen Veränderung.

Bestell-Nr. H21

Fachliche Auskünfte zu diesen Veröffentlichungen erteilen Ihnen gerne Dirk Kamps und Sabine Schmidt unter Telefon-Nr. 0211 9449-3827 bzw. 0211 9449-3826.