



und Erden. .	2	x	.	.	1200	Tabakerzeugnisse (ohne Abfälle)	5	x
rdgas-	-	-	-	-	1299	Veredlung von Erzeugnissen dieser Güter-	-	-
ergbau	-	-	-	-	13	abteilung	-	-
und Erden. .	2	x	.	.	1310	Textilien	237	x
.	962	x	24 479 717	22	1310	Textile Spinnstoffe und Garne.	10	17 099 206
.	92	x	4 232 700	32	1320	Gewebe.	43	69 407 753
.	22	x	196 962	7	1330	Textilveredlung.	48	x
.	157	x	4 410 627	31	1391	Gewirke und Gestricke.	12	x
erzeugnisse .	10	x	9 609 047	5	1392	Konfektionierte Textilwaren (ohne Bekleidung) . .	70	x
oren,	6	x	148 319	14	1393	Teppiche und textile Fußbodenbeläge,	-	-
.	12	x	495 480	26	1394	auch konfektioniert	kg	14 36 845 082
l. g.	42	x	1 211 722	36	1395	Sellerwaren	kg	4 3 029 310
.	11	.	2 885 581	30	1396	Vliesstoffe (auch getränkt, bestrichen, überzogen	-	-
.	4	.	97 467	16	1399	oder mit Lagen versehen) und Erzeugnisse	kg	12 49 308 780
peiseeis) . .	27	x	1 342 737	8	14	daraus (ohne Bekleidung)	65	x
.	4	x	85 542 600	10	1411	Technische Textilien	5	x
.	26	x	577 201	19	1412	Sonstige Textilwaren, a. n. g.	49	x
.	13	x	460 971	42	1413	Bekleidung	-	-
.	508	x	3 186 592	26	1414	Bekleidung aus Leder oder rekonstituiertem	-	-
kg	55	.	.	.	1415	Leder (einschl. Mänteln) (ohne Bekleidungs-	-	-
t	2	.	.	.	1416	zubehör, Schuhe und Kopfbedeckungen)	St	11 1 075 085
t	7	.	.	.	1417	Arbeits- und Berufsbekleidung	19	5 795 500
kg	41	.	605 557 331	30	1418	Sonstige Oberbekleidung (ohne Arbeits-	11	x
kg	11	.	124 048 886	26	1419	und Berufsbekleidung)	12	x
kg	24	x	474 688	17	1420	Wäsche.	-	-
24	24	x	465 843	18	1431	Bekleidung und Bekleidungszubehör, a. n. g. . . .	4	x
ereitungen,	2	.	.	.	1432	Pelzwaren	-	-
n oder zum	61	x	786 590	17	1433	Strumpfwaren.	4	x
inem Inhalt	29	x	453 031	12	1434	Bekleidung a. n. g., aus Gewirken oder Gestricke	St	4 .
ereitet	26	.	.	.	1435	Veredlung von Erzeugnissen dieser Güterab-	-	-
Güter-	-	-	-	-	1436	teilung (ohne Bekleidung aus textilen Stoffen) . .	2	x
	-	-	-	-	15	Leder und Lederwaren	33	x
	-	-	-	-	1511	Leder und Lederfaserstoff; zugerichtete	-	-
	-	-	-	-	1512	und gefärbte Felle	4	x
	-	-	-	-	1520	Lederwaren (ohne Lederbekleidung und Schuhe) .	16	x
	-	-	-	-	1599	Schuhe	13	x
	-	-	-	-	1599	Veredlung von Erzeugnissen dieser Güter-	-	-
	-	-	-	-	1599	abteilung	-	-

Statistische Berichte

Gäste und Übernachtungen im Reiseverkehr Nordrhein-Westfalens

Juli 2019



Gäste und Übernachtungen im Reiseverkehr Nordrhein-Westfalens

Juli 2019

**Bestell-Nr. G413 2019 07
(Kennziffer G IV – m 7/19)**

Herausgegeben von
Information und Technik Nordrhein-Westfalen, Statistisches Landesamt
Mauerstraße 51, 40476 Düsseldorf • Postfach 10 11 05, 40002 Düsseldorf
Telefon 0211 9449-01 • Telefax 0211 9449-8000
Internet: <http://www.it.nrw>
E-Mail: poststelle@it.nrw.de

Erschienen im Oktober 2019

Alle Statistischen Berichte finden Sie als PDF-Datei zum kostenlosen
Download in unserer Internet-Rubrik Aktuell / Publikationen.
© Information und Technik NRW, Düsseldorf, 2019
Auszugsweise Vervielfältigung und Verbreitung mit Quellenangabe gestattet.

Inhalt

	Seite
Vorbemerkungen	4
Hinweis	5
Grafiken	6
 Tabellenteil	
1. Entwicklung der Ankünfte und Übernachtungen	8
2. Kapazität und Leistung der Beherbergungsstätten im Juli 2019 nach	
2.1 Verwaltungsbezirken	9
2.2 Gemeindegruppen und Betriebsarten	23
2.3 Reisegebieten und Betriebsarten	27
2.4 Reisegebieten und Herkunftsländern	31
3. Leistung der Beherbergungsstätten von Januar bis Juli 2019 nach	
3.1 Verwaltungsbezirken	44
3.2 Gemeindegruppen und Betriebsarten	58
3.3 Reisegebieten und Betriebsarten	62
3.4 Reisegebieten und Herkunftsländern	66
4.1 Leistung der Campingplätze nach Herkunftsländern	79
4.2 Leistung der Campingplätze nach Herkunftsländern – kumulierte Ergebnisse	80
5. Gästezimmer in der Hotellerie und Stellplätze auf Campingplätzen im	
5.1 Verwaltungsbezirken	81
5.2 Gemeindegruppen und Betriebsarten	95
 Karte	
Reisegebiete in Nordrhein-Westfalen	97
Übersicht der Reisegebiete / Regionen in Nordrhein-Westfalen	98
 Karte	
Kur- und Erholungsorte in Nordrhein-Westfalen	99
Verzeichnis der Kurorte und Erholungsorte in Nordrhein-Westfalen	100
 Veröffentlichungen	101

Vorbemerkungen

In der Beherbergungsstatistik des Reiseverkehrs werden monatlich die angekommenen Gäste und Gästeübernachtungen in Beherbergungsbetrieben und auf Campingplätzen erfasst, wobei die Gäste aus dem Ausland nach dem Herkunftsland (ständiger Wohnsitz) untergliedert werden. Bei Beherbergungsbetrieben wird die Zahl der angebotenen Betten und bei Campingplätzen die Zahl der angebotenen Stellplätze erhoben. Einmal jährlich wird bei Betrieben der klassischen Hotellerie zum Stichtag 31. Juli die Zahl der angebotenen Gästezimmer erfasst und in der Juli-Ausgabe dieses Berichts veröffentlicht.

Die Rechtsgrundlage dieser Erhebung ist das „Gesetz zur Neuordnung der Statistik über die Beherbergung im Reiseverkehr (Beherbergungsstatistikgesetz – BeherbStatG) vom 22. Mai. 2002“ (BGBl. I S. 1642), zuletzt geändert durch Artikel 11 des Gesetzes vom 28. Juli 2015 (BGBl. I S. 1400). Nach § 3 (I) dieses Gesetzes werden nur Beherbergungsbetriebe in die Erhebung einbezogen, die zehn und mehr Schlafgelegenheiten bzw. bei Campingplätzen zehn und mehr Stellplätze aufweisen.

Darstellung der Ergebnisse

Die vorliegenden Monatsergebnisse enthalten vorläufige Zahlen. In der Regel weichen aber die endgültigen Ergebnisse nur geringfügig davon ab. In den aufsummierten Teiljahresergebnissen im zweiten Teil des Berichtes fließen jeweils nachträgliche Meldungen von Beherbergungsbetrieben ein, so dass diese Ergebnisse im Laufes des Jahres beständiger werden.

Zurzeit gibt es in Nordrhein-Westfalen zwei Gemeinden (von 396), die keine Beherbergungsstätte mit zehn und mehr Betten haben. Sie werden in der Erhebung nicht berücksichtigt.

Die Zahl der prädikatisierten Orte in Nordrhein-Westfalen beträgt zurzeit 72. Darunter befinden sich 10 Mineral-, Moor-, Sole- und Thermalbäder, 4 Heilklimatische Kurorte, 5 Kneippkurorte, 7 Kneippheilbäder, 16 Luftkurorte und 30 Erholungsorte. Eine Übersicht der Lage dieser Orte finden Sie am Ende des Berichtes.

Abweichungen in den Summen ergeben sich aus
dem Runden der Einzelwerte

Eventuelle Abweichungen der Monatswerte in Tabelle 1
gegenüber den Monatswerten vorangegangener Statistischer
Berichte ergeben sich durch Nachmeldungen.

Zeichenerklärung

(nach DIN 55 301)

0	weniger als die Hälfte von 1 in der letzten besetzten Stelle, jedoch mehr als nichts
–	nichts vorhanden (genau null)
...	Angabe fällt später an
x	Tabellenfach gesperrt, weil Aussage nicht sinnvoll
.	Zahlenwert unbekannt oder geheim zu halten

Hinweis

Städteregion Aachen – Änderung des Gebietsstandes

Seit dem 21. Oktober 2009 bilden die Stadt Aachen und die Gemeinden des aufgelösten Kreises Aachen nach dem Aachen-Gesetz die Städteregion Aachen. Die Städteregion Aachen ist Rechtsnachfolgerin des Kreises Aachen und besteht als Gemeindeverband aus Aachen, Alsdorf, Baesweiler, Eschweiler, Herzogenrath, Monschau, Roetgen, Simmerath, Stolberg (Rhld.) und Würselen. Die Stadt Aachen ist regionsangehörig und hat zugleich die Rechtsstellung einer kreisfreien Stadt nach Maßgabe des Aachen-Gesetzes.

Aufgrund der hierarchisch aufgebauten Systematik der „Amtlichen Gemeindeschlüssel“ kann diese Doppelrolle in der regionalen Struktur einer statistischen Kreistabelle nicht dargestellt werden. Bei den Gruppierungen „Kreisfreie Städte“ wird somit die Stadt Aachen nicht mehr aufgeführt, sondern – falls für die jeweilige Statistik Gemeindeergebnisse vorliegen – als kreisfreie Stadt Aachen in einer „darunter-Position“ zur Städteregion Aachen ausgewiesen. In diesem Fall gehen die Werte der Stadt Aachen nicht mehr in die Summe der kreisfreien Städte ein, sondern in die Summe der Kreise. Eine Vergleichbarkeit dieser Summen mit den Ergebnissen nach dem früheren Gebietsstand ist somit nicht mehr gegeben.

Gästeankünfte in Nordrhein-Westfalen – Anzahl in Millionen und Veränderung in Prozent

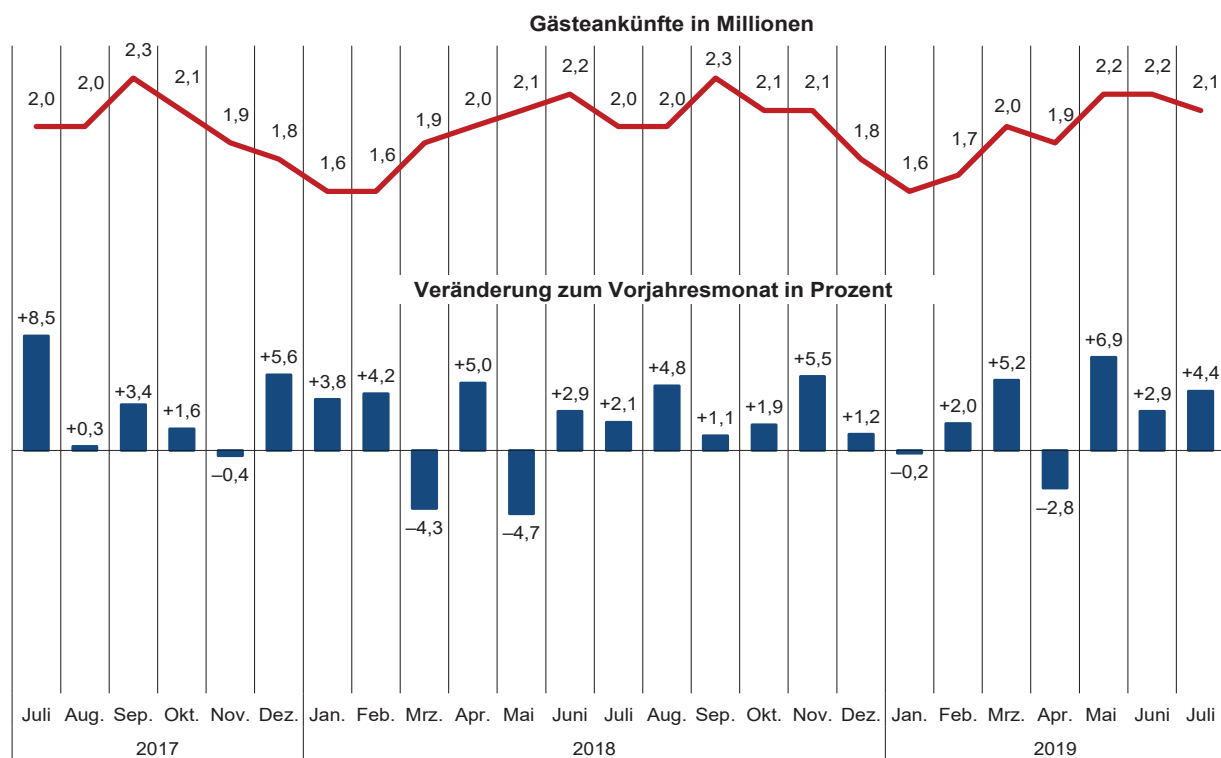

Gästeübernachtungen in Nordrhein-Westfalen – Anzahl in Millionen und Veränderung in Prozent

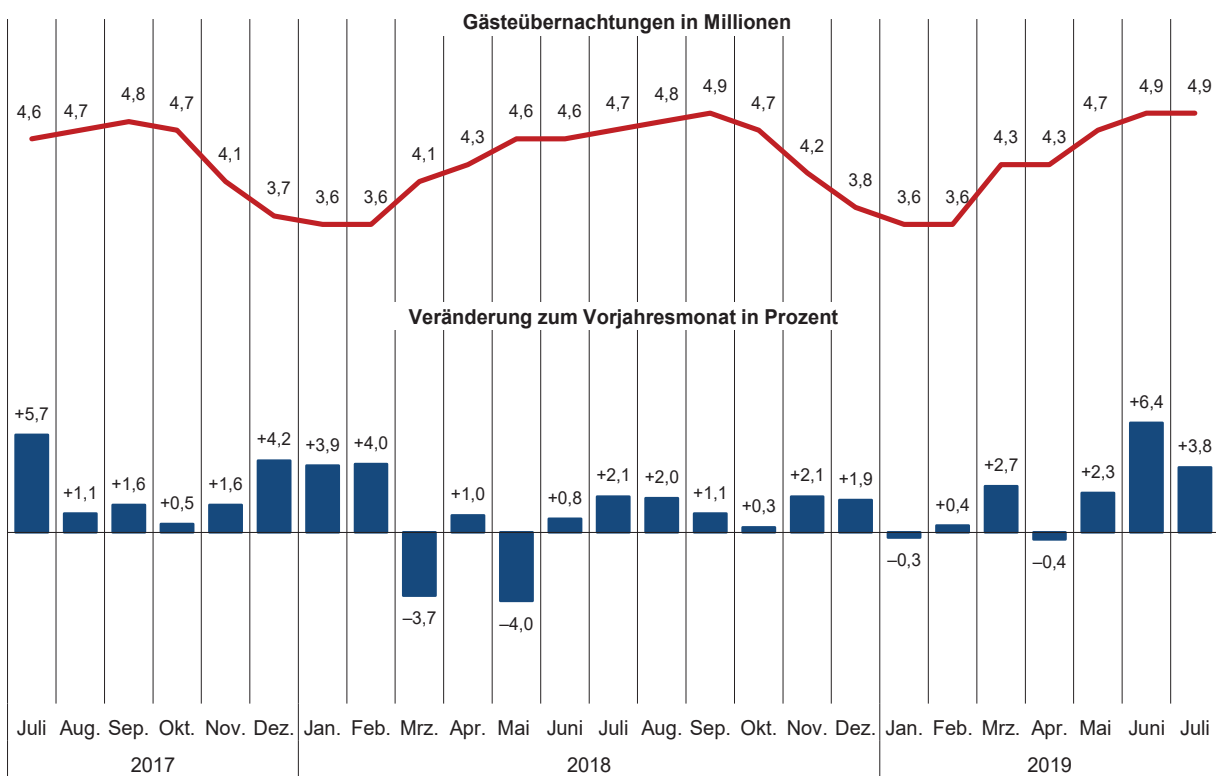

Übernachtungen in NRW je 1 000 Einwohner nach Reisegebieten
sowie Anteil der deutschen und ausländischen Gäste im Juli 2019

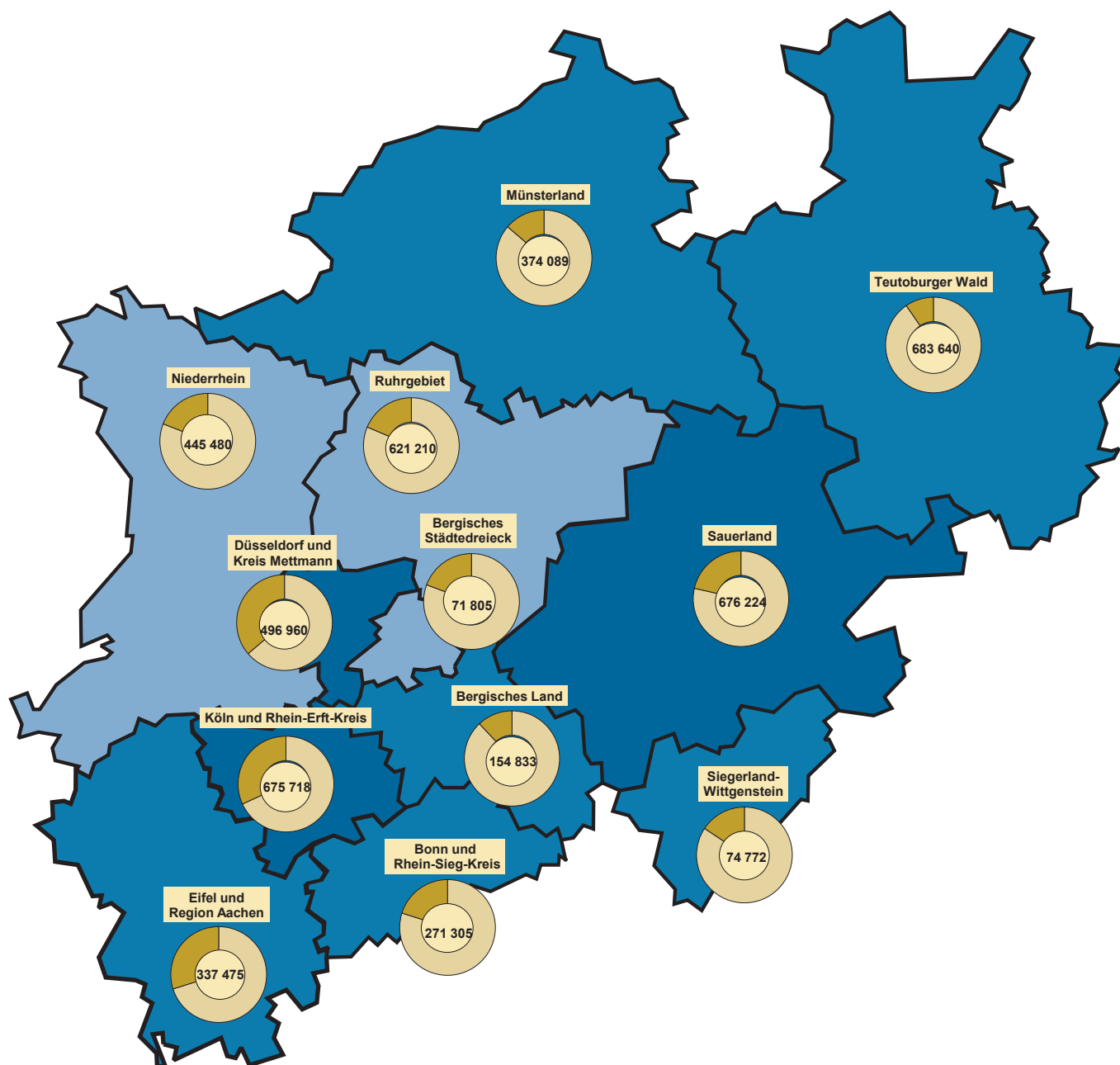

Beherbergungsintensität der
Übernachtungen je 1 000 Einwohner

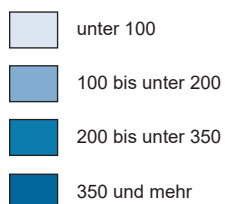

Kreisdiagramme

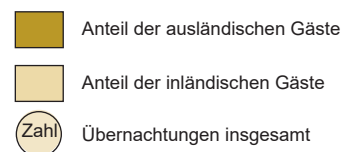

Grafik: IT.NRW

1. Entwicklung der Ankünfte und Übernachtungen

Zeitraum		Ankünfte		Übernachtungen		Ankünfte		Übernachtungen	
		aller Gäste	ausländischer Gäste	aller Gäste	ausländischer Gäste	aller Gäste	ausländischer Gäste	aller Gäste	ausländischer Gäste
		Anzahl				Veränderungen zum Vorjahresmonat in %			
2017	Januar	1 569 291	377 535	3 495 705	782 704	+9,6	+17,9	+6,7	+16,5
	Februar	1 568 882	346 055	3 443 882	739 757	+0,3	+0,7	-1,7	-1,6
	März	1 965 755	454 070	4 307 943	939 532	+19,0	+24,0	+12,4	+22,7
	April	1 867 867	411 341	4 233 414	834 527	-1,1	+1,3	+4,0	+1,4
	Mai	2 185 681	504 717	4 768 512	1 038 982	+8,9	+19,7	+5,9	+19,3
	Juni	2 103 494	423 963	4 550 572	853 302	+8,4	+1,5	+5,7	-4,2
	Juli	2 002 129	464 190	4 611 097	1 018 926	+8,5	+7,4	+5,7	+5,3
	August	1 950 378	480 742	4 705 859	1 107 181	+0,3	+6,1	+1,1	+5,1
	September	2 266 913	470 922	4 808 111	953 930	+3,4	-0,4	+1,6	-0,7
	Oktober	2 090 109	453 989	4 722 086	961 527	+1,6	-1,6	+0,5	-2,3
	November	1 944 900	429 149	4 149 757	877 260	-0,4	+0,7	+1,6	+3,7
	Dezember	1 763 663	454 757	3 712 520	884 185	+5,6	+6,3	+4,2	+6,3
2018	Januar	1 628 880	385 771	3 633 268	814 602	+3,8	+2,2	+3,9	+4,1
	Februar	1 633 995	355 431	3 581 843	753 874	+4,2	+2,7	+4,0	+1,9
	März	1 881 579	426 026	4 149 018	854 579	-4,3	-6,2	-3,7	-9,0
	April	1 960 742	438 863	4 275 128	877 918	+5,0	+6,7	+1,0	+5,2
	Mai	2 083 583	433 740	4 578 751	872 253	-4,7	-14,1	-4,0	-16,0
	Juni	2 165 462	427 563	4 586 548	837 389	+2,9	+0,8	+0,8	-1,9
	Juli	2 044 143	474 428	4 706 900	1 018 617	+2,1	+2,2	+2,1	-
	August	2 043 271	502 327	4 800 439	1 137 336	+4,8	+4,5	+2,0	+2,7
	September	2 292 975	467 545	4 860 551	940 028	+1,1	-0,7	+1,1	-1,5
	Oktober	2 129 904	457 654	4 734 131	934 495	+1,9	+0,8	+0,3	-2,8
	November	2 051 136	433 284	4 236 282	843 252	+5,5	+1,0	+2,1	-3,9
	Dezember	1 784 987	463 723	3 784 172	901 503	+1,2	+2,0	+1,9	+2,0
2019	Januar	1 626 411	388 323	3 624 078	812 914	-0,2	+0,7	-0,3	-0,2
	Februar	1 666 541	359 183	3 594 398	758 702	+2,0	+1,1	+0,4	+0,6
	März	1 978 946	428 660	4 260 353	876 357	+5,2	+0,6	+2,7	+2,5
	April	1 906 579	413 433	4 258 839	826 638	-2,8	-5,8	-0,4	-5,8
	Mai	2 227 835	453 165	4 682 314	884 824	+6,9	+4,5	+2,3	+1,4
	Juni	2 229 194	463 356	4 879 763	959 849	+2,9	+8,4	+6,4	+14,6
	Juli	2 134 942	495 307	4 883 511	1 058 105	+4,4	+4,4	+3,8	+3,9
	August
	September
	Oktober
	November
	Dezember

2.1 Kapazität und Leistung der Beherbergungsstätten nach Verwaltungsbezirken

Juli 2019

Amtliche Schlüsselnummer	Verwaltungsbezirk	Betriebe		Betten			Mittlere Aufenthaltsdauer ³⁾	
		geöffnete	Veränderung ¹⁾	angebotene	Veränderung ¹⁾	mittlere Auslastung ²⁾	aller Gäste	ausländischer Gäste
111 000	Kreisfreie Städte							
112 000	Düsseldorf	225	-0,4	28 699	+3,2	46,1	1,6	1,7
112 000	Duisburg	48	-	3 741	+2,1	43,0	1,9	1,7
113 000	Essen	94	-3,1	10 084	+1,5	39,9	2,0	1,9
114 000	Krefeld	22	-	1 781	+1,5	37,6	1,7	1,6
116 000	Mönchengladbach	30	-3,2	2 277	+3,7	39,8	1,8	2,0
117 000	Mülheim an der Ruhr	32	+6,7	1 895	+12,8	26,8	1,9	2,4
119 000	Oberhausen	32	+28,0	3 130	+22,9	49,2	2,1	2,3
120 000	Remscheid	17	-	887	+0,2	36,3	1,7	1,5
122 000	Solingen	18	-10,0	814	-18,1	30,7	2,0	2,4
124 000	Wuppertal	45	+7,1	4 168	+8,5	42,5	2,3	1,9
154 000	Kreis Kleve	140	+3,7	5 818	+0,1	44,3	2,3	2,0
154 004	Bedburg-Hau	3	-	85	-	54,1	2,4	3,9
154 008	Emmerich am Rhein, Stadt	13	-	288	-0,7	43,2	1,8	2,0
154 012	Geldern, Stadt	12	+9,1	594	+2,1	48,1	3,7	1,9
154 016	Goch, Stadt	12	+20,0	484	+5,2	47,5	2,4	2,4
154 020	Issum	5	+66,7	62	+93,8	25,7	2,9	2,6
154 024	Kalkar, Stadt	8	-	1 160	-0,1	35,7	2,4	1,9
154 028	Kerken	5	-	89	+2,3	34,0	2,3	1,6
154 032	Kevelaer, Stadt	20	-4,8	674	-9,8	47,1	2,3	2,7
154 036	Kleve, Stadt	14	-	728	+1,5	41,8	1,9	1,8
154 040	Kranenburg	6	-	295	-	40,9	3,3	2,3
154 044	Rees, Stadt	10	-	273	-	51,6	1,8	1,6
154 048	Rheurdt	4	-	119	-7,8	37,9	3,3	5,0
154 052	Straelen, Stadt	8	-	207	-2,4	45,4	2,1	3,6
154 056	Uedem	5	+25,0	187	+6,9	74,1	2,4	1,0
154 060	Wachtendonk	8	-	174	-1,1	27,7	3,2	1,4
154 064	Weeze	7	-	399	+1,5	54,8	2,0	1,5
158 000	Kreis Mettmann	100	+6,4	7 419	+3,3	36,2	1,9	1,9
158 004	Erkrath, Stadt	4	-	242	-0,8	28,7	1,9	2,3
158 008	Haan, Stadt	5	-	454	+1,3	31,9	2,1	1,9
158 012	Heiligenhaus, Stadt	4	-	207	-	.	.	.
158 016	Hilden, Stadt	13	+8,3	1 099	+9,0	32,2	2,5	2,3
158 020	Langenfeld (Rhld.), Stadt	11	+10,0	455	+11,2	40,0	2,3	1,9
158 024	Mettmann, Stadt	10	+42,9	1 048	+7,9	39,0	1,9	2,3
158 026	Monheim am Rhein, Stadt	9	+12,5	776	+3,6	36,3	1,5	1,5
158 028	Ratingen, Stadt	29	-	2 530	-	40,5	1,8	1,9
158 032	Velbert, Stadt	13	-	553	-2,3	29,5	1,7	2,0
158 036	Wülfrath, Stadt	2	-	55	+3,8	.	.	.
162 000	Rhein-Kreis Neuss	91	+8,3	6 394	+7,8	41,6	2,4	1,8
162 004	Dormagen, Stadt	16	-5,9	715	-4,2	43,9	3,6	2,2
162 008	Grevenbroich, Stadt	13	+44,4	600	+9,9	36,5	2,4	1,6
162 012	Jüchen, Stadt	4	+33,3	115	+26,4	27,1	2,0	1,5
162 016	Kaarst, Stadt	9	+12,5	570	+2,0	29,5	1,5	1,8
162 020	Korschenbroich, Stadt	7	-	329	-	.	.	.
162 022	Meerbusch, Stadt	19	+5,6	967	+6,3	54,0	5,0	6,4
162 024	Neuss, Stadt	18	+5,9	3 001	+13,1	37,5	1,6	1,4
162 028	Rommerskirchen	5	-	97	-	.	.	.
166 000	Kreis Viersen	70	+7,7	2 710	+3,0	36,1	2,1	2,3
166 004	Brüggen	9	+12,5	317	+3,6	27,3	2,3	1,9
166 008	Grefrath	4	-	194	+1,6	29,8	2,6	2,4
166 012	Kempfen, Stadt	7	+16,7	242	-	31,9	2,9	3,7
166 016	Nettetal, Stadt	15	+7,1	962	+4,5	37,6	2,1	2,4
166 020	Niederkrüchten	10	-	81	-	52,1	2,3	2,5
166 024	Schwalmtal	2	-	40	-	.	.	.
166 028	Tönisvorst, Stadt	5	+25,0	78	+20,0	.	.	.
166 032	Viersen, Stadt	9	+12,5	222	+11,0	39,3	1,8	1,6
166 036	Willich, Stadt	9	-	574	-2,0	40,1	1,8	2,1
170 000	Kreis Wesel	113	+6,6	4 860	+4,6	46,1	2,0	2,2
170 004	Alpen	6	+100,0	141	+227,9	30,8	1,9	1,7
170 008	Dinslaken, Stadt	11	-	379	-	45,5	1,9	1,9
170 012	Hamminkeln, Stadt	9	+12,5	337	+4,7	44,9	2,9	7,8
170 016	Hünxe	5	-	116	-	42,1	2,8	1,8
170 020	Kamp-Lintfort, Stadt	5	-	362	-7,2	33,8	1,7	1,6

1) Veränderung gegenüber dem Vorjahresmonat in % – 2) mittlere Auslastung = (Übernachtungen / angebotene Bettentage) * 100 – 3) mittlere Aufenthaltsdauer (in Tagen) = Übernachtungen / Ankünfte

Noch: 2.1 Kapazität und Leistung der Beherbergungsstätten nach Verwaltungsbezirken

Juli 2019

Amtliche Schlüsselnummer	Verwaltungsbezirk	Ankünfte				Übernachtungen			
		aller Gäste	Veränderung ¹⁾	ausländischer Gäste	Veränderung ¹⁾	aller Gäste	Veränderung ¹⁾	ausländischer Gäste	Veränderung ¹⁾
111 000	Kreisfreie Städte								
112 000	Düsseldorf	261 675	+4,0	93 877	+0,6	414 054	-0,7	160 138	-5,5
112 000	Duisburg	26 329	+19,1	4 900	+1,1	49 747	+8,1	8 101	-3,7
113 000	Essen	64 898	+3,4	13 788	+6,2	126 914	+0,5	25 929	+9,3
114 000	Krefeld	12 280	+6,6	2 922	+9,7	20 538	+9,3	4 712	+5,0
116 000	Mönchengladbach	15 700	-1,8	3 524	-3,6	28 087	-2,1	7 008	-6,3
117 000	Mülheim an der Ruhr	8 789	+10,4	1 218	-4,2	16 942	+14,1	2 872	+3,8
119 000	Oberhausen	22 981	+26,8	4 016	+6,3	48 588	+24,2	9 047	+28,6
120 000	Remscheid	6 019	+12,1	1 273	-13,0	9 971	+4,7	1 907	-27,2
122 000	Solingen	4 111	+5,7	529	-1,1	8 342	+6,8	1 255	-10,0
124 000	Wuppertal	23 039	+16,4	5 747	+83,3	53 492	+10,2	10 718	+73,5
154 000	Kreis Kleve	46 649	-3,2	10 804	-3,8	109 364	-3,8	21 977	-2,0
154 004	Bedburg-Hau	653	-4,1	162	+4,5	1 569	+7,7	625	+39,5
154 008	Emmerich am Rhein, Stadt	3 266	+50,2	851	+53,6	6 017	+15,9	1 736	+27,5
154 012	Geldern, Stadt	2 762	-19,1	303	+2,4	10 202	+2,3	586	+8,9
154 016	Goch, Stadt	4 458	-1,7	908	-9,1	10 762	-14,6	2 186	+0,8
154 020	Issum	376	-1,8	112	+27,3	1 080	+26,5	293	+47,2
154 024	Kalkar, Stadt	9 845	-15,8	2 796	-18,1	23 851	-13,2	5 182	-16,0
154 028	Kerken	1 290	-8,7	147	+22,5	2 975	-15,3	238	+21,4
154 032	Kevelaer, Stadt	5 393	-4,4	1 208	-16,9	12 287	-5,9	3 283	-19,6
154 036	Kleve, Stadt	5 448	-5,0	1 040	-7,5	10 085	-8,9	1 905	-16,3
154 040	Kranenburg	1 310	+6,3	364	+63,2	4 383	+2,7	828	+55,1
154 044	Rees, Stadt	3 003	-1,1	446	-4,1	5 494	-3,7	715	-10,7
154 048	Rheurdt	442	+27,7	89	-1,1	1 465	+27,9	445	-1,1
154 052	Straelen, Stadt	1 729	+11,0	209	-10,7	3 668	+31,7	759	+101,9
154 056	Uedem	1 779	+30,1	18	+157,1	4 339	+6,2	18	+157,1
154 060	Wachtendonk	1 294	-15,9	137	-18,9	4 112	+15,1	189	-42,0
154 064	Weeze	3 601	+4,0	2 014	+9,6	7 075	+2,5	2 989	+20,3
158 000	Kreis Mettmann	44 327	+11,6	10 311	+15,2	82 906	+22,8	20 041	+29,6
158 004	Erkrath, Stadt	1 161	-4,3	122	-17,0	2 151	-12,5	278	-20,3
158 008	Haan, Stadt	2 189	+9,8	284	-17,9	4 489	+18,9	530	-28,5
158 012	Heiligenhaus, Stadt
158 016	Hilden, Stadt	4 329	+2,7	804	+3,3	10 986	+16,1	1 876	-6,3
158 020	Langenfeld (Rhld.), Stadt	2 305	+27,8	333	+54,9	5 361	+71,6	646	+78,5
158 024	Mettmann, Stadt	6 765	+8,3	1 860	+16,5	12 663	+15,6	4 198	+30,1
158 026	Monheim am Rhein, Stadt	6 032	+27,9	1 727	+16,8	8 961	+29,3	2 536	+21,6
158 028	Ratingen, Stadt	17 667	+11,2	4 485	+18,7	31 501	+26,4	8 373	+55,3
158 032	Velbert, Stadt	2 993	+5,6	509	+7,6	5 055	+11,7	1 028	+2,6
158 036	Wülfrath, Stadt
162 000	Rhein-Kreis Neuss	35 096	+10,9	9 232	+1,9	82 768	+13,2	16 164	-0,2
162 004	Dormagen, Stadt	2 738	-6,3	659	-0,8	9 921	+1,7	1 453	+1,3
162 008	Grevenbroich, Stadt	2 769	+38,3	304	+28,3	6 780	+40,3	474	-31,9
162 012	Jüchen, Stadt	482	+23,3	193	+7,8	967	+45,0	290	+9,4
162 016	Kaarst, Stadt	3 517	+3,3	933	+9,8	5 122	+7,8	1 723	+19,1
162 020	Korschenbroich, Stadt
162 022	Meerbusch, Stadt	3 321	+8,3	456	-6,0	16 694	+0,3	2 897	+16,0
162 024	Neuss, Stadt	21 452	+12,5	6 564	+0,5	34 680	+23,6	9 013	-5,8
162 028	Rommerskirchen
166 000	Kreis Viersen	16 213	+7,7	2 395	+39,4	34 038	+7,9	5 393	+42,8
166 004	Brüggen	1 714	+6,4	280	-3,1	3 906	+11,9	534	-27,8
166 008	Grefrath	719	-12,3	154	+52,5	1 877	-19,5	369	+91,2
166 012	Kempfen, Stadt	1 063	+8,2	117	-13,3	3 103	+11,6	430	-8,3
166 016	Nettetal, Stadt	5 233	+13,6	679	+214,4	11 024	+5,9	1 603	+210,7
166 020	Niederkrüchten	1 413	-11,1	226	-2,6	3 195	-5,3	559	+11,4
166 024	Schwalmtal
166 028	Tönisvorst, Stadt
166 032	Viersen, Stadt	1 514	+10,7	105	-2,8	2 696	+19,0	169	+17,4
166 036	Willich, Stadt	3 876	+12,7	749	+30,7	7 135	+18,0	1 570	+40,4
170 000	Kreis Wesel	45 834	-1,6	7 205	-0,2	92 555	+4,4	16 112	-0,5
170 004	Alpen	735	+44,4	139	+178,0	1 429	+56,2	232	+213,5
170 008	Dinslaken, Stadt	2 845	+8,4	470	-23,5	5 342	-16,4	883	-51,2
170 012	Hamminkeln, Stadt	2 602	+10,7	149	-15,8	7 464	+24,0	1 166	+42,2
170 016	Hünxe	846	+15,4	186	-18,4	2 403	+71,4	333	+11,0
170 020	Kamp-Lintfort, Stadt	2 397	-0,5	217	+15,4	4 088	+0,4	345	+2,4

Noch: 2.1 Kapazität und Leistung der Beherbergungsstätten nach Verwaltungsbezirken

Juli 2019

Amtliche Schlüssel- nummer	Verwaltungsbezirk	Betriebe		Betten			Mittlere Aufenthaltsdauer ³⁾	
		geöffnete	Veränderung ¹⁾	angebotene	Veränderung ¹⁾	mittlere Auslastung ²⁾	aller Gäste	ausländischer Gäste
	Noch: Kreis Wesel							
170 024	Moers, Stadt	15	+15,4	773	+3,5	45,3	1,7	1,8
170 028	Neukirchen-Vluyn, Stadt	3	–	212	–	40,6	1,6	2,0
170 032	Rheinberg, Stadt	6	–	163	–	32,9	1,8	2,2
170 036	Schermbach	10	–	503	+0,6	45,7	2,0	2,6
170 040	Sonsbeck	6	+20,0	201	+59,5	32,9	3,1	2,9
170 044	Voerde (Niederrhein), Stadt	3	–	151	–	33,8	2,0	1,7
170 048	Wesel, Stadt	14	–	799	+1,8	57,3	1,9	2,5
170 052	Xanten, Stadt	20	–	723	+1,4	56,6	2,1	2,2
100 000	Reg.-Bez. Düsseldorf	1 077	+3,4	84 677	+3,9	42,5	1,9	1,8
	Kreisfreie Städte							
314 000	Bonn	102	+7,4	9 603	+8,8	49,8	1,9	2,1
315 000	Köln	282	+1,1	33 637	+3,5	51,5	1,7	1,8
316 000	Leverkusen	22	+4,8	1 553	+2,6	45,1	2,0	2,4
	Städteregion Aachen	192	+3,2	9 862	+0,8	51,1	2,2	2,1
334 002	Aachen, kreisfreie Stadt	66	+4,8	5 578	+2,2	56,6	2,0	2,0
334 004	Alsdorf, Stadt	5	+25,0	141	+16,5	29,8	2,3	2,6
334 008	Baesweiler, Stadt	4	–	113	+1,8	34,9	1,9	2,6
334 012	Eschweiler, Stadt	14	–	298	–3,6	36,0	1,8	1,7
334 016	Herzogenrath, Stadt	4	–	127	–	43,3	1,8	5,9
334 020	Monschau, Stadt	40	+8,1	1 286	+6,1	48,3	2,5	2,3
334 024	Roetgen	7	–	151	–	37,6	2,1	1,9
334 028	Simmerath	39	–	1 604	–0,9	41,6	3,1	2,9
334 032	Stolberg (Rhld.), Stadt	7	–12,5	274	–28,5	44,9	2,2	2,0
334 036	Würselen, Stadt	6	–	290	–	58,8	1,9	1,8
	Kreis Düren	89	+2,3	4 172	+9,4	44,3	2,7	3,7
358 004	Aldenhoven	2	–	24	–4,0	.	.	.
358 008	Düren, Stadt	15	+7,1	841	+56,3	40,9	1,7	1,7
358 012	Heimbach, Stadt	22	–	1 540	–0,6	50,6	3,9	5,1
358 016	Hürtgenwald	8	–	319	+2,2	38,5	2,5	2,4
358 020	Inden	2	–	44	–12,0	.	.	.
358 024	Jülich, Stadt	8	–11,1	468	+3,1	49,9	2,3	2,3
358 028	Kreuzau	4	–20,0	118	–9,2	28,5	2,2	2,0
358 032	Langerwehe	2	+100,0	22	+120,0	.	.	.
358 036	Linnich, Stadt	4	+33,3	80	+45,5	19,4	1,5	1,4
358 040	Merzenich	1	–	22	–	.	.	.
358 044	Nideggen, Stadt	16	–	564	–	41,2	2,7	3,2
358 048	Niederzier	4	+33,3	103	+37,3	34,6	2,2	1,9
358 052	Nörvenich	1	–	27	–	.	.	.
358 056	Titz	–	–	–	–	–	–	–
358 060	Vettweiß	–	–	–	–	–	–	–
	Rhein-Erft-Kreis	112	–6,7	7 631	–3,9	50,6	2,4	1,9
362 004	Bedburg, Stadt	6	–	335	+1,8	23,9	1,7	3,5
362 008	Bergheim, Stadt	14	–12,5	415	–12,8	49,2	4,7	7,4
362 012	Brühl, Stadt	19	–	2 741	+0,9	59,4	2,2	1,4
362 016	Elsdorf, Stadt	4	–20,0	93	–9,7	25,7	3,1	1,9
362 020	Erfstadt, Stadt	9	–18,2	173	–35,0	27,4	3,3	2,6
362 024	Frechen, Stadt	11	–	754	+0,4	46,8	1,6	1,5
362 028	Hürth, Stadt	16	–5,9	1 513	–4,4	65,1	3,9	2,5
362 032	Kerpen, Stadt	18	–	938	+0,3	30,1	1,9	1,8
362 036	Pulheim, Stadt	9	–10,0	373	–17,7	35,8	1,8	2,0
362 040	Wesseling, Stadt	6	–14,3	296	–10,8	39,8	2,0	2,5
	Kreis Euskirchen	138	–	6 127	+5,8	40,5	3,1	3,7
366 004	Bad Münstereifel, Stadt	19	–	633	–	40,5	2,1	1,5
366 008	Blankenheim	22	+10,0	673	+5,0	40,5	3,3	3,6
366 012	Dahlem	9	–10,0	1 248	+17,7	35,1	4,6	6,3
366 016	Euskirchen, Stadt	12	–	544	–1,6	38,2	1,7	1,3
366 020	Hellenthal	22	–	514	–	34,1	2,8	2,9
366 024	Kall	10	–16,7	485	–8,3	47,4	2,3	1,9
366 028	Mechemich, Stadt	11	+10,0	259	+13,1	.	.	.
366 032	Nettersheim	9	–10,0	583	–2,0	59,4	6,1	3,4
366 036	Schleiden, Stadt	18	+5,9	1 037	+15,0	38,1	3,2	3,6
366 040	Weilerswist	1	–	18	–	.	.	.
366 044	Zülpich, Stadt	5	–	133	+13,7	60,8	4,0	1,2

Anmerkungen Seite 9

Noch: 2.1 Kapazität und Leistung der Beherbergungsstätten nach Verwaltungsbezirken

Juli 2019

Amtliche Schlüsselnummer	Verwaltungsbezirk	Ankünfte				Übernachtungen			
		aller Gäste	Veränderung ¹⁾	ausländischer Gäste	Veränderung ¹⁾	aller Gäste	Veränderung ¹⁾	ausländischer Gäste	Veränderung ¹⁾
	Noch: Kreis Wesel								
170 024	Moers, Stadt	6 542	+17,5	2 250	+31,7	11 422	+23,7	4 045	+31,2
170 028	Neukirchen-Vluyn, Stadt	1 703	+4,7	351	-0,8	2 667	-9,0	697	-14,6
170 032	Rheinberg, Stadt	910	-16,1	245	-25,3	1 662	-10,3	543	-2,7
170 036	Schermbeck	3 657	-0,8	575	-15,8	7 324	+12,8	1 478	-7,3
170 040	Sonsbeck	2 390	+28,2	202	+21,7	7 354	+29,7	583	+15,0
170 044	Voerde (Niederrhein), Stadt	800	+2,7	86	-9,5	1 584	+5,8	147	-4,5
170 048	Wesel, Stadt	12 848	-15,5	1 600	-8,5	23 809	-6,6	4 048	-5,6
170 052	Xanten, Stadt	7 559	-7,0	735	-16,2	16 007	-3,9	1 612	-13,0
100 000	Reg.-Bez. Düsseldorf	633 940	+5,6	171 741	+3,6	1178 306	+4,2	311 374	+1,2
	Kreisfreie Städte								
314 000	Bonn	80 497	+12,3	15 853	+2,1	151 122	+10,9	33 234	-1,2
315 000	Köln	314 728	-0,4	103 584	+3,2	548 658	+0,9	186 696	+2,9
316 000	Leverkusen	10 701	-2,1	2 843	-8,6	21 716	+4,8	6 730	-4,2
334 000	Städteregion Aachen	80 658	+1,1	25 068	-3,8	175 430	+3,2	53 369	+0,1
334 002	Aachen, kreisfreie Stadt	51 094	+1,0	15 979	-7,4	101 478	+3,3	31 419	-2,6
334 004	Alsdorf, Stadt	561	-8,2	26	-55,9	1 303	+19,4	68	-23,6
334 008	Baesweiler, Stadt	544	+0,7	75	-31,8	1 016	+11,5	192	-14,3
334 012	Eschweiler, Stadt	1 892	-12,5	668	-4,3	3 373	-3,1	1 111	+13,6
334 016	Herzogenrath, Stadt	935	+20,6	13	+30,0	1 703	+12,0	77	-17,2
334 020	Monschau, Stadt	10 275	+4,4	4 147	+6,8	25 361	+11,7	9 745	+12,2
334 024	Roetgen	1 174	+18,0	349	+19,9	2 434	+18,6	677	+26,5
334 028	Simmerath	9 681	+1,8	2 938	+9,1	29 653	+0,6	8 442	+4,7
334 032	Stolberg (Rhld.), Stadt	1 766	-12,9	375	-30,3	3 814	-20,9	737	-44,8
334 036	Würselen, Stadt	2 736	-0,7	498	-7,6	5 295	-6,1	901	-14,3
358 000	Kreis Düren	24 457	+9,5	6 763	+7,0	65 477	+8,6	25 308	+6,8
358 004	Aldenhoven
358 008	Düren, Stadt	6 302	+34,6	1 419	+57,5	10 992	+32,6	2 468	+58,7
358 012	Heimbach, Stadt	7 230	+1,9	3 632	+3,6	28 045	+1,1	18 401	+4,1
358 016	Hürtgenwald	2 020	-9,0	434	+2,1	5 053	-8,5	1 058	+1,7
358 020	Inden
358 024	Jülich, Stadt	3 467	-5,8	612	+8,3	7 853	+6,2	1 392	+12,7
358 028	Kreuzau	469	-1,9	57	+18,8	1 042	+1,0	116	+56,8
358 032	Langerwehe
358 036	Linnich, Stadt	324	+28,6	52	-3,7	481	+5,7	74	-44,4
358 040	Merzenich
358 044	Nideggen, Stadt	3 458	+12,5	520	-34,5	9 345	+11,7	1 662	-14,3
358 048	Niederzier	511	+50,3	24	+242,9	1 104	+125,8	45	+462,5
358 052	Nörvenich
358 056	Titz	-	-	-	-	-	-	-	-
358 060	Vettweiß	-	-	-	-	-	-	-	-
362 000	Rhein-Erft-Kreis	51 938	+0,8	15 049	+14,8	127 060	-4,9	28 447	+6,5
362 004	Bedburg, Stadt	1 426	-18,0	239	-24,1	2 486	-20,0	837	-32,3
362 008	Bergheim, Stadt	1 315	-10,1	455	+9,4	6 155	-16,2	3 368	-5,7
362 012	Brühl, Stadt	24 421	+6,1	8 517	+15,0	54 892	-2,1	12 198	+17,3
362 016	Elsdorf, Stadt	241	-3,2	7	-75,9	741	-0,7	13	-87,3
362 020	Erfstadt, Stadt	1 516	-24,0	12	-69,2	5 047	-12,2	31	-34,0
362 024	Frechen, Stadt	6 807	+20,5	1 623	+56,7	10 946	+12,4	2 434	+41,8
362 028	Hürth, Stadt	7 795	-11,6	2 561	+25,1	30 530	-8,6	6 378	-1,4
362 032	Kerpen, Stadt	4 357	+7,2	1 013	-9,2	8 474	+2,5	1 778	+3,4
362 036	Pulheim, Stadt	2 238	-19,9	282	-23,6	4 138	-19,4	561	-25,2
362 040	Wesseling, Stadt	1 822	+5,6	340	+0,6	3 651	-8,6	849	+19,4
366 000	Kreis Euskirchen	31 511	+9,1	6 032	+5,6	96 568	+2,3	22 102	-7,2
366 004	Bad Münstereifel, Stadt	3 837	-4,1	447	-11,8	7 881	-7,2	666	-24,2
366 008	Blankenheim	7 087	+13,4	1 094	+6,4	23 418	+23,5	3 974	+17,4
366 012	Dahlem	2 906	+0,6	1 484	-7,7	13 512	-12,6	9 407	-10,5
366 016	Euskirchen, Stadt	3 805	+22,2	654	+47,0	6 434	+16,7	857	+6,3
366 020	Hellenthal	2 401	-0,9	759	+26,5	6 682	-6,8	2 237	-7,1
366 024	Kall	2 812	+13,5	160	+12,7	6 556	-3,0	302	-17,7
366 028	Mechernich, Stadt
366 032	Nettersheim	1 905	+12,7	5	-61,5	11 580	-8,6	17	-58,5
366 036	Schleiden, Stadt	4 748	+7,4	1 173	+2,8	15 002	+1,8	4 216	-15,9
366 040	Weilerswist
366 044	Zülpich, Stadt	729	+33,5	16	+45,5	2 952	+18,2	19	+11,8

Anmerkungen Seite 9

Noch: 2.1 Kapazität und Leistung der Beherbergungsstätten nach Verwaltungsbezirken

Juli 2019

Amtliche Schlüsselnummer	Verwaltungsbezirk	Betriebe		Betten			Mittlere Aufenthaltsdauer ³⁾	
		geöffnete	Veränderung ¹⁾	angebotene	Veränderung ¹⁾	mittlere Auslastung ²⁾	aller Gäste	ausländischer Gäste
370 000	Kreis Heinsberg	50	-7,4	1 547	+1,6	37,0	2,4	2,6
370 004	Erkelenz, Stadt	6	-14,3	206	-6,8	39,0	1,9	2,0
370 008	Gangelt	2	-33,3	31	-31,1	.	.	.
370 012	Geilenkirchen, Stadt	3	-	135	+2,3	.	.	.
370 016	Heinsberg, Stadt	4	-	108	-	37,9	1,3	1,3
370 020	Hückelhoven, Stadt	5	-16,7	154	-6,1	30,3	1,9	2,1
370 024	Selfkant	1	-	-	-	.	.	.
370 028	Übach-Palenberg, Stadt	3	-	203	+63,7	31,0	5,4	5,0
370 032	Waldfeucht	2	-	30	-	.	.	.
370 036	Wassenberg, Stadt	13	-	182	+1,1	32,9	2,4	2,5
370 040	Wegberg, Stadt	11	-8,3	498	-3,9	42,1	3,1	2,7
374 000	Oberbergischer Kreis	103	-	5 676	+1,2	45,6	3,3	2,7
374 004	Bergneustadt, Stadt	9	+12,5	495	+19,0	38,4	3,1	4,7
374 008	Engelskirchen	7	+16,7	435	+9,0	69,9	8,4	2,5
374 012	Gummersbach, Stadt	15	-6,3	827	-8,1	43,2	2,7	2,5
374 016	Hückeswagen, Stadt	5	-	181	+1,7	38,4	2,0	3,5
374 020	Lindlar	14	-	429	+2,6	40,5	2,9	2,4
374 024	Marienheide	2	-	145	-	.	.	.
374 028	Morsbach	1	-50,0	48	-77,0	.	.	.
374 032	Nümbrecht	7	-	839	+20,0	56,8	4,8	3,9
374 036	Radevormwald, Stadt	9	-	606	+2,4	40,4	3,3	2,1
374 040	Reichshof	8	-	388	+1,3	59,0	12,2	4,8
374 044	Waldbrohl, Stadt	6	-	547	-	36,3	2,3	3,1
374 048	Wiehl, Stadt	8	-	405	+2,8	40,5	2,2	1,4
374 052	Wipperfürth, Stadt	12	-	331	-	34,8	2,6	3,7
378 000	Rhein.-Berg. Kreis	73	-	3 680	+0,5	40,8	2,4	2,3
378 004	Bergisch Gladbach, Stadt	18	-	1 191	-0,7	34,5	2,1	1,8
378 008	Burscheid, Stadt	5	-	189	+1,1	31,5	1,8	1,6
378 012	Kürten	8	-11,1	215	+3,4	33,6	2,4	1,8
378 016	Leichlingen (Rhld.), Stadt	8	-11,1	488	-	74,8	8,4	5,6
378 020	Odenthal	6	-	420	-0,5	35,0	1,4	1,5
378 024	Overath, Stadt	11	+22,2	360	+7,8	27,8	2,0	2,9
378 028	Rösrath, Stadt	7	+16,7	309	+6,6	40,0	1,9	1,4
378 032	Wermelskirchen, Stadt	10	-9,1	508	-4,9	43,2	2,0	1,7
382 000	Rhein-Sieg-Kreis	144	-2,0	9 508	+1,0	39,9	2,1	2,1
382 004	Alfter	5	-	181	-5,2	42,4	2,6	3,7
382 008	Bad Honnef, Stadt	12	-	1 090	+7,7	42,7	2,0	2,5
382 012	Bornheim, Stadt	13	-7,1	543	-2,9	34,3	2,3	2,4
382 016	Eitorf	4	-	312	-	36,1	2,0	2,8
382 020	Hennef (Sieg), Stadt	12	-	1 047	-0,1	48,7	4,1	1,8
382 024	Königswinter, Stadt	24	+4,3	1 908	+10,2	43,7	1,9	2,0
382 028	Lohmar, Stadt	7	-12,5	137	-35,4	24,4	2,5	2,6
382 032	Meckenheim, Stadt	4	-	196	-1,5	54,5	2,1	2,2
382 036	Much	5	-16,7	365	-3,2	40,6	1,7	1,7
382 040	Neunkirchen-Seelscheid	1	-50,0	12	-50,0	.	.	.
382 044	Niederkassel, Stadt	5	-16,7	210	-7,1	49,9	1,7	2,2
382 048	Rheinbach, Stadt	6	-	301	-1,6	49,4	1,8	1,8
382 052	Ruppichterath	1	-	25	-	.	.	.
382 056	Sankt Augustin, Stadt	3	-	124	-1,6	.	.	.
382 060	Siegburg, Stadt	15	-	835	-7,6	45,2	2,2	2,5
382 064	Swisttal	5	-	908	+8,1	16,5	3,0	1,9
382 068	Troisdorf, Stadt	9	-	722	+0,1	41,3	1,8	1,7
382 072	Wachtberg	4	-	246	-2,0	29,4	1,9	2,8
382 076	Windeck	9	+12,5	346	-2,0	31,7	3,1	2,4
300 000	Reg.-Bez. Köln	1 307	+0,3	92 996	+2,9	47,9	2,1	2,1
	Kreisfreie Städte							
512 000	Bottrop	12	-	617	-0,3	36,6	2,1	1,9
513 000	Gelsenkirchen	22	-4,3	2 144	-2,5	46,0	2,5	2,2
515 000	Münster	80	+5,3	8 189	+3,7	46,7	2,1	1,9

Anmerkungen Seite 9

Noch: 2.1 Kapazität und Leistung der Beherbergungsstätten nach Verwaltungsbezirken

Juli 2019

Amtliche Schlüsselnummer	Verwaltungsbezirk	Ankünfte				Übernachtungen			
		aller Gäste	Veränderung ¹⁾	ausländischer Gäste	Veränderung ¹⁾	aller Gäste	Veränderung ¹⁾	ausländischer Gäste	Veränderung ¹⁾
370 000	Kreis Heinsberg	11 676	+2,7	2 094	+2,7	28 383	+5,2	5 479	-2,6
370 004	Erkelenz, Stadt	1 331	+7,6	206	-17,6	2 492	+5,1	403	-27,6
370 008	Gangelt
370 012	Geilenkirchen, Stadt
370 016	Heinsberg, Stadt	1 727	+11,1	560	+20,2	2 258	+9,7	703	+30,4
370 020	Hückelhoven, Stadt	1 388	+4,0	119	+17,8	2 609	+16,4	248	+48,5
370 024	Selfkant
370 028	Übach-Palenberg, Stadt	362	+115,5	40	+110,5	1 953	+218,1	200	+31,6
370 032	Waldfeucht
370 036	Wassenberg, Stadt	2 876	+3,7	568	-4,9	6 770	-6,0	1 435	-5,5
370 040	Wegberg, Stadt	2 162	-9,5	130	-16,7	6 693	-3,8	348	-25,8
374 000	Oberbergischer Kreis	26 709	+5,5	2 415	+10,1	87 607	+5,7	6 455	+20,6
374 004	Bergneustadt, Stadt	1 889	+15,0	191	+45,8	5 771	+24,5	901	+233,7
374 008	Engelskirchen	1 119	+7,8	40	-13,0	9 432	+0,3	98	-23,4
374 012	Gummersbach, Stadt	5 207	-7,3	1 159	-6,8	14 019	-9,2	2 955	-0,3
374 016	Hückeswagen, Stadt	2 723	+23,5	67	-42,7	5 409	+6,8	233	-52,9
374 020	Lindlar	2 509	+19,9	313	+177,0	7 233	+29,3	752	+108,9
374 024	Marienheide
374 028	Morsbach
374 032	Nümbrecht	3 099	+29,2	46	+142,1	14 773	+30,9	179	+359,0
374 036	Radevormwald, Stadt	2 023	-17,7	42	+7,7	6 632	-13,0	90	+28,6
374 040	Reichshof	581	+6,8	5	-54,5	7 102	+2,3	24	-63,1
374 044	Waldbröl, Stadt	2 628	+7,8	69	+76,9	6 149	+13,3	215	+126,3
374 048	Wiehl, Stadt	2 379	+2,1	253	+30,4	5 250	-4,0	354	+48,1
374 052	Wipperfürth, Stadt	1 531	+35,7	66	-24,1	3 914	+42,7	246	+1,7
378 000	Rhein.-Berg. Kreis	19 019	+10,1	2 340	-6,2	45 510	+2,9	5 371	-10,4
378 004	Bergisch Gladbach, Stadt	5 965	+9,5	1 121	-10,4	12 756	+4,2	2 035	-11,6
378 008	Burscheid, Stadt	922	+0,9	114	+20,0	1 671	-2,6	188	-39,7
378 012	Kürten	940	+7,4	36	+100,0	2 216	+11,9	64	+68,4
378 016	Leichlingen (Rhld.), Stadt	1 353	+23,2	264	+103,1	11 329	+1,9	1 466	+29,0
378 020	Odenthal	3 300	+45,2	136	+37,4	4 556	+5,0	208	+40,5
378 024	Overath, Stadt	1 514	+17,4	282	+54,1	3 098	+16,7	819	+34,3
378 028	Rösrath, Stadt	1 661	-7,3	197	-22,1	3 077	-1,5	275	-25,1
378 032	Wermelskirchen, Stadt	3 364	-6,3	190	-59,2	6 807	-3,7	316	-70,8
382 000	Rhein-Sieg-Kreis	55 944	+9,1	10 246	+15,7	120 183	+2,5	21 410	+6,9
382 004	Alfter	899	-14,6	33	-46,8	2 380	+2,0	123	-47,9
382 008	Bad Honnef, Stadt	7 582	+24,7	968	+8,0	15 099	+8,9	2 404	+18,4
382 012	Bornheim, Stadt	2 541	+0,4	643	-16,1	5 769	-19,3	1 553	-35,4
382 016	Eitorf	1 860	-10,1	148	-36,8	3 641	-2,5	421	-7,3
382 020	Hennef (Sieg), Stadt	3 825	+5,1	305	+9,3	15 816	-7,8	547	-35,0
382 024	Königswinter, Stadt	13 813	+26,6	3 477	+75,8	25 561	+22,4	6 858	+51,9
382 028	Lohmar, Stadt	1 142	-28,1	288	+34,0	2 852	+19,3	742	+106,7
382 032	Meckenheim, Stadt	1 597	+17,2	215	-30,4	3 314	+17,1	466	-34,3
382 036	Much	2 767	+47,4	661	+50,6	4 597	-20,9	1 108	-4,5
382 040	Neunkirchen-Seelscheid
382 044	Niederkassel, Stadt	1 905	+3,3	519	-11,4	3 248	-6,7	1 150	-19,6
382 048	Rheinbach, Stadt	2 624	+9,6	553	+57,5	4 606	+14,1	968	+78,9
382 052	Ruppichterath
382 056	Sankt Augustin, Stadt
382 060	Siegburg, Stadt	5 284	+4,5	843	+2,9	11 695	+3,5	2 112	-7,4
382 064	Swisttal	1 528	+19,4	235	+37,4	4 644	+6,8	447	+58,5
382 068	Troisdorf, Stadt	5 132	-14,2	1 153	-27,2	9 248	-8,2	2 012	-19,2
382 072	Wachtberg	1 159	+26,9	94	+8,0	2 242	+39,2	261	+54,4
382 076	Windeck	1 113	-26,7	25	-3,8	3 501	-10,3	61	+13,0
300 000	Reg.-Bez. Köln	707 838	+3,1	192 287	+3,5	1467 714	+2,6	394 601	+2,0
512 000	Kreisfreie Städte								
512 000	Bottrop	3 335	-0,2	527	-18,8	7 008	+9,9	1 021	+15,9
513 000	Gelsenkirchen	12 479	-3,2	2 356	-9,3	30 751	-6,0	5 213	-3,6
515 000	Münster	58 725	+4,4	8 753	+1,7	124 260	+7,3	17 035	+14,2

Noch: 2.1 Kapazität und Leistung der Beherbergungsstätten nach Verwaltungsbezirken

Juli 2019

Amtliche Schlüssel- nummer	Verwaltungsbezirk	Betriebe		Betten			Mittlere Aufenthaltsdauer ³⁾	
		geöffnete	Veränderung ¹⁾	angebotene	Veränderung ¹⁾	mittlere Auslastung ²⁾	aller Gäste	ausländischer Gäste
554 000	Kreis Borken	127	+1,6	5 237	+1,0	36,0	2,1	2,2
554 004	Ahaus, Stadt	13	+8,3	504	+6,8	38,0	2,2	2,5
554 008	Bocholt, Stadt	15	+7,1	624	+18,6	38,9	2,1	2,4
554 012	Borken, Stadt	15	–	720	–3,7	29,9	2,6	3,1
554 016	Gescher, Stadt	4	–	130	+3,2	42,2	1,6	1,4
554 020	Gronau (Westf.), Stadt	17	–	735	+3,7	47,2	2,5	3,6
554 024	Heek	2	–	179	–	.	.	.
554 028	Heiden	3	–	119	–	40,1	3,2	2,4
554 032	Isselburg, Stadt	5	–	138	–	30,9	1,3	1,3
554 036	Legden	5	–	566	–	29,5	2,0	1,1
554 040	Raesfeld	6	–	162	–4,7	30,2	1,6	1,1
554 044	Reken	11	–	333	–	35,8	2,3	4,0
554 048	Rhede, Stadt	5	–	82	–1,2	31,7	1,4	1,0
554 052	Schöppingen	7	–	234	–0,8	34,3	2,5	2,1
554 056	Stadtlohn, Stadt	3	–	47	–11,3	.	.	.
554 060	Südlohn	3	–	166	+5,1	46,5	2,1	1,7
554 064	Velen, Stadt	7	–	332	–16,6	28,8	2,2	1,4
554 068	Vreden, Stadt	6	–	166	–1,8	46,2	1,6	1,9
558 000	Kreis Coesfeld	82	–	4 010	+0,3	32,6	2,0	2,6
558 004	Ascheberg	6	–	327	–2,7	28,6	1,6	1,4
558 008	Billerbeck, Stadt	6	–	362	–	53,6	2,2	2,9
558 012	Coesfeld, Stadt	9	–	335	+0,9	53,7	1,9	6,5
558 016	Dülmen, Stadt	14	–	422	+1,0	37,1	2,0	1,8
558 020	Havixbeck	7	–	172	–1,1	36,9	3,5	2,8
558 024	Lüdinghausen, Stadt	9	–	237	+3,0	51,3	1,9	2,4
558 028	Nordkirchen	4	–	1 118	–3,6	7,5	2,1	1,8
558 032	Nottuln	11	–	486	+6,3	44,9	2,6	3,8
558 036	Olfen, Stadt	3	–	56	–	35,0	1,3	1,5
558 040	Rosendahl	3	–	83	–	18,4	1,6	1,0
558 044	Senden	10	–	412	+5,6	39,8	1,8	1,8
562 000	Kreis Recklinghausen	88	–2,2	4 436	–0,6	45,1	2,2	2,0
562 004	Castrop-Rauxel, Stadt	7	–	478	–	34,0	1,9	2,4
562 008	Datteln, Stadt	10	–	365	–1,1	46,3	2,2	2,1
562 012	Dorsten, Stadt	20	–	484	–0,8	37,8	2,4	3,3
562 014	Gladbeck, Stadt	5	–	451	–	66,6	1,8	1,7
562 016	Haltern am See, Stadt	18	–5,3	970	+0,2	47,5	2,7	1,7
562 020	Herten, Stadt	4	–	225	–	45,6	1,5	1,3
562 024	Marl, Stadt	8	–	349	–3,3	45,4	1,8	1,7
562 028	Oer-Erkenschwick, Stadt	5	–	460	–	24,6	2,6	2,9
562 032	Recklinghausen, Stadt	8	–11,1	569	–2,1	54,4	2,0	2,8
562 036	Waltrop, Stadt	3	–	85	+1,2	49,4	1,7	1,9
566 000	Kreis Steinfurt	176	–0,6	5 356	–0,6	42,0	2,6	2,4
566 004	Altenberge	4	–	192	–	41,9	1,6	2,0
566 008	Emsdetten, Stadt	11	–	401	–2,7	28,1	1,8	3,3
566 012	Greven, Stadt	13	+8,3	360	+8,1	35,2	1,5	1,4
566 016	Hörstel, Stadt	16	–5,9	328	–14,6	37,3	3,7	3,2
566 020	Hopsten	2	–	22	–	.	.	.
566 024	Horstmar, Stadt	3	–	60	–	67,8	4,9	1,4
566 028	Ibbenbüren, Stadt	15	–	467	+2,2	42,5	1,9	2,0
566 032	Ladbergen	9	–	161	–5,8	45,9	1,9	1,2
566 036	Laer	3	–	76	–	27,5	2,3	1,2
566 040	Lengerich, Stadt	9	–	182	+1,7	34,0	2,2	2,7
566 044	Lienen	6	–	109	+1,9	46,9	3,4	4,9
566 048	Lotte	1	–	14	–	.	.	.
566 052	Metelen	1	–	55	–	.	.	.
566 056	Mettingen	7	–12,5	214	–6,1	62,0	4,9	2,8
566 060	Neuenkirchen	2	–	80	–	.	.	.
566 064	Nordwalde	3	–	162	–	46,8	3,3	7,5
566 068	Ochtrup, Stadt	4	–20,0	87	–14,7	29,2	1,6	1,3
566 072	Recke	6	–	138	+5,3	34,9	3,3	2,8
566 076	Rheine, Stadt	21	–	859	+3,5	41,5	2,3	2,0
566 080	Saerbeck	5	–	207	–0,5	53,0	4,2	1,3
566 084	Steinfurt, Stadt	8	+14,3	233	+6,4	36,1	2,4	4,3
566 088	Tecklenburg, Stadt	19	–	796	–1,0	44,8	3,3	2,1
566 092	Westerkappeln	3	–	54	–	72,3	3,7	3,9
566 096	Wettringen	5	–	99	–8,3	49,2	2,0	2,1

Anmerkungen Seite 9

Noch: 2.1 Kapazität und Leistung der Beherbergungsstätten nach Verwaltungsbezirken

Juli 2019

Amtliche Schlüsselnummer	Verwaltungsbezirk	Ankünfte				Übernachtungen			
		aller Gäste	Veränderung ¹⁾	ausländischer Gäste	Veränderung ¹⁾	aller Gäste	Veränderung ¹⁾	ausländischer Gäste	Veränderung ¹⁾
554 000	Kreis Borken	29 063	-8,2	4 187	-8,5	62 355	-8,0	9 258	-14,2
554 004	Ahaus, Stadt	2 828	+22,1	316	+54,1	6 249	+18,8	794	+81,7
554 008	Bocholt, Stadt	4 271	+10,8	656	+17,8	8 891	+16,5	1 601	+38,9
554 012	Borken, Stadt	2 772	-2,6	327	+16,8	7 093	+17,3	1 009	+38,0
554 016	Gescher, Stadt	1 134	-8,2	79	-17,7	1 774	+1,0	108	-16,9
554 020	Gronau (Westf.), Stadt	4 481	-12,8	484	-26,4	11 226	-28,3	1 724	-31,0
554 024	Heek
554 028	Heiden	435	+25,7	14	+75,0	1 411	+22,4	33	+10,0
554 032	Isselburg, Stadt	997	+5,1	403	+47,6	1 321	+2,4	509	+42,2
554 036	Legden	2 647	-35,2	526	-47,6	5 168	-21,5	566	-47,9
554 040	Raesfeld	934	-10,7	9	-55,0	1 515	+3,5	10	-69,7
554 044	Reken	2 095	-16,2	313	-21,4	4 758	-9,9	1 258	-31,4
554 048	Rhede, Stadt	750	-21,5	82	-63,1	1 081	-19,0	86	-68,0
554 052	Schöppingen	998	-3,3	36	-50,7	2 491	+6,7	77	-28,0
554 056	Stadtlohn, Stadt
554 060	Südlohn	1 162	-8,9	226	-14,1	2 391	+13,6	391	+3,4
554 064	Velen, Stadt	1 334	-28,6	523	+53,8	2 968	-48,8	741	-45,1
554 068	Vreden, Stadt	1 469	-6,3	159	+8,9	2 415	-2,3	297	-9,5
558 000	Kreis Coesfeld	21 854	+11,9	2 263	-7,4	44 316	+7,3	5 821	+3,5
558 004	Ascheberg	1 763	-11,4	351	-12,5	2 895	-9,4	480	-11,3
558 008	Billerbeck, Stadt	2 866	+34,8	259	+0,8	6 222	+12,5	752	+15,2
558 012	Coesfeld, Stadt	3 096	+22,6	209	-0,5	5 766	+33,7	1 360	+26,9
558 016	Dülmen, Stadt	3 268	-3,8	446	+11,5	6 604	-16,2	818	+10,7
558 020	Havixbeck	561	+6,5	39	+50,0	1 967	-18,2	108	-2,7
558 024	Lüdinghausen, Stadt	2 322	+10,2	381	-13,6	4 440	+11,9	920	-1,6
558 028	Nordkirchen	1 227	+1,2	4	x	2 589	-3,6	7	x
558 032	Nottuln	2 592	+19,2	189	-30,5	6 757	+23,7	710	-20,3
558 036	Olfen, Stadt	463	+14,0	31	+72,2	607	+21,2	46	+130,0
558 040	Rosendahl	590	+19,2	15	-51,6	954	+23,6	15	-51,6
558 044	Senden	3 106	+20,7	339	-12,9	5 515	+19,9	605	-4,4
562 000	Kreis Recklinghausen	31 955	-8,0	5 073	-26,1	69 102	+0,7	10 370	-18,3
562 004	Castrop-Rauxel, Stadt	2 587	+29,2	383	+72,5	5 042	+26,3	929	+70,8
562 008	Datteln, Stadt	2 900	-5,4	120	-21,6	6 477	-4,5	254	-17,5
562 012	Dorsten, Stadt	2 965	-4,5	440	+0,5	7 230	+10,4	1 430	+6,9
562 014	Gladbeck, Stadt	5 273	-32,5	2 443	-36,3	9 394	-19,0	4 182	-22,1
562 016	Haltern am See, Stadt	6 897	-12,2	322	-43,2	18 883	-0,1	546	-65,6
562 020	Herten, Stadt	2 070	+9,9	199	-13,1	3 181	+8,2	265	-15,9
562 024	Marl, Stadt	2 681	+14,8	387	+7,5	4 912	+21,0	659	+22,9
562 028	Oer-Erkenschwick, Stadt	1 360	+2,1	45	+114,3	3 567	+0,9	131	+156,9
562 032	Recklinghausen, Stadt	4 461	-6,0	652	-31,6	9 114	-	1 819	-26,0
562 036	Waltrop, Stadt	761	+29,2	82	-9,9	1 302	+14,0	155	-13,4
566 000	Kreis Steinfurt	38 107	-2,2	5 519	-8,3	97 982	-1,8	13 053	-4,4
566 004	Altenberge	1 530	+28,2	3	-93,0	2 516	+13,7	6	-93,5
566 008	Emsdetten, Stadt	1 954	+0,9	110	-14,7	3 496	-2,9	359	+6,5
566 012	Greven, Stadt	4 404	-2,6	652	+4,2	6 688	+3,5	934	+19,9
566 016	Hörstel, Stadt	4 818	-18,3	571	-11,5	17 664	-10,8	1 845	-9,9
566 020	Hopsten
566 024	Horstmar, Stadt	255	+22,6	18	+28,6	1 262	+2,4	26	+4,0
566 028	Ibbenbüren, Stadt	3 570	+2,9	547	-9,1	6 665	+4,5	1 116	+3,9
566 032	Ladbergen	2 337	+49,2	552	+22,1	4 461	+78,4	684	+15,2
566 036	Laer	278	+17,3	23	+228,6	649	-15,2	28	+133,3
566 040	Lengerich, Stadt	1 156	-2,0	140	+4,5	2 575	+6,1	375	+7,4
566 044	Lienen	815	-3,1	334	+42,1	2 785	-18,9	1 647	-2,0
566 048	Lotte
566 052	Metelen
566 056	Mettingen	969	+5,6	203	-11,0	4 790	-12,6	560	-10,1
566 060	Neuenkirchen
566 064	Nordwalde	715	+31,4	62	+51,2	2 352	+43,1	467	+63,9
566 068	Ochtrup, Stadt	498	-13,5	44	-38,9	788	-13,6	57	-42,4
566 072	Recke	740	+1,8	86	+72,0	2 408	+9,2	243	+54,8
566 076	Rheine, Stadt	4 902	-2,5	594	-49,5	11 060	+3,7	1 166	-32,9
566 080	Saerbeck	807	+3,6	82	+5,1	3 401	+60,3	108	+9,1
566 084	Steinfurt, Stadt	1 064	+13,3	79	-39,2	2 602	+26,2	341	+8,3
566 088	Tecklenburg, Stadt	4 371	-16,2	962	+2,3	14 288	-17,5	2 023	-14,5
566 092	Westerkappeln	325	+3,5	36	-26,5	1 211	+8,9	142	-17,9
566 096	Wettringen	2 069	-6,0	375	+23,4	4 054	-15,7	799	+55,4

Noch: 2.1 Kapazität und Leistung der Beherbergungsstätten nach Verwaltungsbezirken

Juli 2019

Amtliche Schlüsselnummer	Verwaltungsbezirk	Betriebe		Betten			Mittlere Aufenthaltsdauer ³⁾	
		geöffnete	Veränderung ¹⁾	angebotene	Veränderung ¹⁾	mittlere Auslastung ²⁾	aller Gäste	ausländischer Gäste
570 000	Kreis Warendorf	84	–	3 115	+1,0	40,1	2,7	3,2
570 004	Ahlen, Stadt	7	–	277	–5,5	34,3	2,0	4,2
570 008	Beckum, Stadt	7	–12,5	227	–8,1	26,5	1,9	2,5
570 012	Beelen	3	–	60	+7,1	21,3	1,6	1,6
570 016	Drensteinfurt, Stadt	4	–	86	–1,1	28,7	1,6	2,1
570 020	Ennigerloh, Stadt	5	–	146	–	41,6	2,6	2,1
570 024	Everswinkel	4	–20,0	77	–42,1	35,2	2,2	2,8
570 028	Oelde, Stadt	10	+11,1	376	+18,2	29,2	2,3	4,7
570 032	Ostbevern	6	–	320	+0,9	33,2	1,4	1,6
570 036	Sassenberg, Stadt	6	–	94	+2,2	28,2	3,9	4,5
570 040	Sendenhorst, Stadt	7	–	337	+3,7	69,4	5,3	2,6
570 044	Telgte, Stadt	5	–	277	–	70,0	3,5	1,7
570 048	Wadersloh	4	–	68	–	25,6	3,9	10,8
570 052	Warendorf, Stadt	16	+6,7	770	+6,2	35,6	2,4	2,8
500 000	Reg.-Bez. Münster	671	+0,3	33 104	+0,8	41,5	2,3	2,2
711 000	Kreisfreie Stadt Bielefeld	57	–1,7	4 237	+0,9	43,3	1,9	2,0
754 000	Kreis Gütersloh	101	–1,0	4 139	–1,5	38,1	2,3	2,5
754 004	Borgholzhausen, Stadt	2	–	47	–	.	.	.
754 008	Gütersloh, Stadt	21	–	1 145	–0,3	42,8	2,5	2,4
754 012	Halle (Westf.), Stadt	8	–	477	–0,2	32,1	2,1	2,3
754 016	Harsewinkel, Stadt	7	–12,5	488	–3,4	38,9	2,4	4,8
754 020	Herzebrock-Clarholz	3	–	97	–	29,7	2,1	2,7
754 024	Langenberg	1	–	31	+3,3	.	.	.
754 028	Rheda-Wiedenbrück, Stadt	15	–	589	–0,8	32,5	1,7	1,9
754 032	Rietberg, Stadt	7	–	270	–	45,3	1,6	1,9
754 036	Schloß Holte-Stukenbrock, Stadt	16	–5,9	444	+0,2	38,9	2,6	2,2
754 040	Steinhagen	4	–	139	+3,0	35,4	1,5	2,1
754 044	Verl, Stadt	5	–16,7	68	–39,8	40,4	1,8	1,6
754 048	Versmold, Stadt	7	+40,0	159	+13,6	40,3	3,5	3,3
754 052	Werther (Westf.), Stadt	5	–	185	–7,0	36,7	1,8	1,5
758 000	Kreis Herford	52	–1,9	2 442	+0,2	46,2	4,3	2,6
758 004	Bünde, Stadt	6	–	188	–	38,8	2,8	2,9
758 008	Enger, Stadt	–	–	–	–	–	–	–
758 012	Herford, Stadt	12	–	362	+3,4	35,9	2,1	2,9
758 016	Hiddenhausen	4	–	225	+0,4	.	.	.
758 020	Kirchlengern	1	–	17	–	.	.	.
758 024	Löhne, Stadt	6	–	366	–	82,4	17,6	3,7
758 028	Rödinghausen	6	–	277	–	62,5	3,7	18,6
758 032	Spenge, Stadt	3	–	179	+1,1	53,3	6,1	1,4
758 036	Vlotho, Stadt	14	–6,7	828	–1,2	35,8	5,1	2,1
762 000	Kreis Höxter	120	+2,6	6 024	+0,8	55,3	4,0	3,3
762 004	Bad Driburg, Stadt	33	+3,1	2 671	–0,1	74,9	7,8	3,1
762 008	Beverungen, Stadt	19	+5,6	532	–2,4	39,7	2,2	2,0
762 012	Borgentreich, Stadt	2	–	44	–	.	.	.
762 016	Brakel, Stadt	7	+16,7	240	+17,6	25,5	2,2	3,8
762 020	Höxter, Stadt	19	–5,0	874	–1,4	49,2	2,4	2,5
762 024	Marienmünster, Stadt	5	–16,7	133	–10,1	.	.	.
762 028	Nieheim, Stadt	8	–	510	–0,8	36,8	5,8	9,2
762 032	Steinheim, Stadt	4	–	120	–	39,0	2,2	3,3
762 036	Warburg, Stadt	18	+5,9	668	+2,9	37,5	1,7	1,6
762 040	Willebadessen, Stadt	5	+25,0	232	+20,8	43,9	2,8	2,9
766 000	Kreis Lippe	181	–2,7	9 130	+1,2	53,6	4,4	3,7
766 004	Augustdorf	2	–	56	–	.	.	.
766 008	Bad Salzuflen, Stadt	53	–5,4	3 811	–1,5	66,6	6,0	2,2
766 012	Barntrop, Stadt	3	–	27	+22,7	.	.	.
766 016	Blomberg, Stadt	6	+20,0	317	+89,8	44,1	2,9	1,8
766 020	Detmold, Stadt	17	–	707	+0,1	50,8	2,2	2,6
766 024	Dörentrup	8	–11,1	270	–11,2	55,1	3,8	1,0
766 028	Extertal	8	–	264	–	36,4	4,4	4,0
766 032	Horn-Bad Meinberg, Stadt	32	–	2 215	+6,0	53,5	5,3	4,5

Anmerkungen Seite 9

Noch: 2.1 Kapazität und Leistung der Beherbergungsstätten nach Verwaltungsbezirken

Juli 2019

Amtliche Schlüsselnummer	Verwaltungsbezirk	Ankünfte				Übernachtungen			
		aller Gäste	Veränderung ¹⁾	ausländischer Gäste	Veränderung ¹⁾	aller Gäste	Veränderung ¹⁾	ausländischer Gäste	Veränderung ¹⁾
570 000	Kreis Warendorf	16 612	-2,6	1 919	-6,7	45 176	+1,6	6 202	+7,1
570 004	Ahlen, Stadt	1 373	-17,7	124	-36,1	2 769	-0,5	521	+48,0
570 008	Beckum, Stadt	974	-17,4	190	-10,4	1 867	-5,4	468	+10,6
570 012	Beelen	231	+6,0	7	-88,7	360	-39,0	11	-94,1
570 016	Drensteinfurt, Stadt	474	-20,7	55	-38,9	766	-20,5	115	-29,4
570 020	Ennigerloh, Stadt	725	-8,3	106	-17,2	1 883	-8,0	222	-24,7
570 024	Everswinkel	326	-20,3	5	-50,0	722	-58,5	14	-17,6
570 028	Oelde, Stadt	1 340	-5,5	288	-1,0	3 130	+4,8	1 355	+48,4
570 032	Ostbevern	2 308	-7,3	217	+24,7	3 290	+7,6	349	+23,3
570 036	Sassenberg, Stadt	2 085	+25,4	386	+34,5	8 135	+35,1	1 755	+20,6
570 040	Sendenhorst, Stadt	1 364	+9,9	148	+32,1	7 245	+5,9	379	+14,2
570 044	Telgte, Stadt	1 725	-10,9	149	-48,4	6 011	-6,2	248	-53,8
570 048	Wadersloh	139	+13,0	9	+28,6	540	+14,9	97	+38,6
570 052	Warendorf, Stadt	3 548	+7,0	235	+16,9	8 458	-1,3	668	-12,5
500 000	Reg.-Bez. Münster	212 130	-1,1	30 597	-9,5	480 950	+0,9	67 973	-2,5
711 000	Kreisfreie Stadt Bielefeld	30 344	+6,1	6 020	+6,7	57 480	+2,8	11 821	+3,8
754 000	Kreis Gütersloh	24 900	+5,5	3 433	+13,1	56 709	+3,8	8 737	-4,0
754 004	Borgholzhausen, Stadt
754 008	Gütersloh, Stadt	6 073	+7,1	1 343	+9,7	15 197	+10,0	3 193	+17,1
754 012	Halle (Westf.), Stadt	2 267	-26,7	176	-30,7	4 752	-26,7	411	-40,3
754 016	Harsewinkel, Stadt	2 463	+10,5	374	+41,7	5 883	+31,8	1 810	+99,8
754 020	Herzebrock-Clarholz	416	+14,6	81	+22,7	892	+1,8	218	+10,1
754 024	Langenberg
754 028	Rheda-Wiedenbrück, Stadt	3 419	+16,5	274	+2,6	5 885	+32,5	524	+26,3
754 032	Rietberg, Stadt	2 330	+5,3	137	+13,2	3 794	+2,3	258	+31,0
754 036	Schloß Holte-Stukenbrock, Stadt	3 063	+11,2	489	+9,6	7 899	+17,9	1 079	-44,1
754 040	Steinhagen	1 044	+26,2	28	+133,3	1 524	-7,0	59	-4,8
754 044	Verl, Stadt	474	+27,1	53	+43,2	852	-62,1	86	-93,7
754 048	Versmold, Stadt	2 121	+12,3	203	+150,6	7 466	+2,9	679	+199,1
754 052	Werther (Westf.), Stadt	1 080	+3,3	272	+5,0	1 932	-14,2	416	+13,0
758 000	Kreis Herford	8 564	-4,3	849	+19,9	37 130	-4,5	2 185	+3,8
758 004	Bünde, Stadt	819	-6,9	93	-16,2	2 262	+6,9	266	-15,3
758 008	Enger, Stadt
758 012	Herford, Stadt	2 182	-5,2	269	-1,5	4 499	+13,9	775	+31,8
758 016	Hiddenhausen
758 020	Kirchlengern
758 024	Löhne, Stadt	539	-5,8	14	-12,5	9 495	-0,3	52	+126,1
758 028	Rödinghausen	1 432	-0,9	9	-62,5	5 365	-0,4	167	-58,6
758 032	Spenge, Stadt	488	-11,6	7	.	2 958	-0,3	10	-60,0
758 036	Vlotho, Stadt	2 087	-4,5	357	+77,6	10 733	-18,3	756	+18,5
762 000	Kreis Höxter	29 842	+28,6	2 917	+18,8	118 036	+10,8	9 516	+17,3
762 004	Bad Driburg, Stadt	8 427	+28,6	286	+17,7	65 962	+6,9	880	+67,9
762 008	Beverungen, Stadt	3 659	+7,0	272	-9,6	8 131	+8,0	536	-16,6
762 012	Borgentreich, Stadt
762 016	Brakel, Stadt	943	+33,2	78	-36,6	2 076	-19,7	294	-62,0
762 020	Höxter, Stadt	7 405	+21,1	898	+35,6	18 074	+15,2	2 232	+69,0
762 024	Marienmünster, Stadt
762 028	Nieheim, Stadt	1 431	+42,2	366	+13,3	8 318	+60,5	3 371	+37,0
762 032	Steinheim, Stadt	670	+63,0	38	+52,0	1 451	+47,6	125	-44,7
762 036	Warburg, Stadt	5 747	+67,1	615	+63,6	9 557	+15,8	1 013	+17,1
762 040	Willebadessen, Stadt	1 119	+14,2	336	-3,7	3 154	+3,2	962	-12,9
766 000	Kreis Lippe	42 162	-2,2	4 402	+2,3	185 842	+6,1	16 101	+13,8
766 004	Augustdorf
766 008	Bad Salzuflen, Stadt	13 402	+1,0	1 119	+12,3	79 922	+5,0	2 448	+12,5
766 012	Barntrup, Stadt
766 016	Blomberg, Stadt	1 516	+29,8	157	+10,6	4 334	+122,0	277	-6,7
766 020	Detmold, Stadt	5 299	+1,6	595	-31,0	11 612	+10,3	1 563	+4,1
766 024	Dörentrup	1 215	-3,9	3	-78,6	4 609	+14,4	3	-82,4
766 028	Extertal	1 054	-18,2	204	+14,0	4 615	-5,4	817	-8,7
766 032	Horn-Bad Meinberg, Stadt	7 241	-10,4	683	-5,1	38 375	+7,0	3 044	+26,4

Noch: 2.1 Kapazität und Leistung der Beherbergungsstätten nach Verwaltungsbezirken

Juli 2019

Amtliche Schlüsselnummer	Verwaltungsbezirk	Betriebe		Betten			Mittlere Aufenthaltsdauer ³⁾	
		geöffnete	Veränderung ¹⁾	angebotene	Veränderung ¹⁾	mittlere Auslastung ²⁾	aller Gäste	ausländischer Gäste
	Noch: Kreis Lippe							
766 036	Kalletal	9	–	203	–9,8	.	.	.
766 040	Lage, Stadt	7	–12,5	167	–15,7	26,8	2,7	4,7
766 044	Lemgo, Stadt	9	–	300	–2,6	29,3	1,9	2,4
766 048	Leopoldshöhe	2	–33,3	29	–38,3	.	.	.
766 052	Lügde, Stadt	11	–	317	+1,0	18,2	2,1	3,2
766 056	Oerlinghausen, Stadt	4	–20,0	157	–7,1	36,3	2,7	1,7
766 060	Schieder-Schwalenberg, Stadt	10	+11,1	290	+4,3	33,7	2,3	3,0
766 064	Schlangen	–	–	–	–	–	–	–
770 000	Kreis Minden-Lübbecke	102	–6,4	6 603	–0,9	64,0	4,7	2,3
770 004	Bad Oeynhausen, Stadt	23	–11,5	3 418	+0,1	78,3	8,6	1,5
770 008	Espelkamp, Stadt	6	–	182	–5,2	37,3	2,3	2,5
770 012	Hille	4	–	147	–	53,4	3,0	3,4
770 016	Hüllhorst	3	–	86	–	.	.	.
770 020	Lübbecke, Stadt	4	–	125	–1,6	.	.	.
770 024	Minden, Stadt	15	–25,0	651	–14,5	50,4	1,6	1,6
770 028	Petershagen, Stadt	15	+15,4	654	+5,5	49,5	3,8	4,3
770 032	Porta Westfalica, Stadt	8	–	336	+5,3	32,6	1,7	2,1
770 036	Preußisch-Oldendorf, Stadt	11	+10,0	626	+2,5	68,3	9,9	7,1
770 040	Rahden, Stadt	4	–20,0	177	–3,3	32,1	2,6	2,4
770 044	Stemwede	9	–10,0	201	–2,0	34,7	2,0	2,3
774 000	Kreis Paderborn	101	+1,0	5 614	+1,1	52,5	2,7	2,5
774 004	Altenbeken	1	–	20	–	.	.	.
774 008	Bad Lippspringe, Stadt	15	–	1 352	–0,1	74,7	4,7	2,8
774 012	Borchen	7	–	264	–	45,1	5,1	3,2
774 016	Büren, Stadt	11	–	501	+1,8	35,9	2,1	2,1
774 020	Delbrück, Stadt	8	–	266	+1,5	41,9	1,9	1,5
774 024	Hövelhof	10	–	288	–0,7	33,1	2,1	2,4
774 028	Lichtenau, Stadt	4	–	123	–5,4	8,4	3,0	7,9
774 032	Paderborn, Stadt	32	+3,2	2 220	+2,6	45,7	1,7	2,1
774 036	Salzkotten, Stadt	2	–	69	–	.	.	.
774 040	Bad Wünnenberg, Stadt	11	–	511	+0,4	75,4	6,0	4,0
700 000	Reg.-Bez. Detmold	714	–1,5	38 189	+0,4	52,2	3,4	2,6
	Kreisfreie Städte							
911 000	Bochum	38	–5,0	4 020	–0,6	41,1	1,8	1,8
913 000	Dortmund	63	–3,1	7 631	+0,3	54,2	1,8	1,8
914 000	Hagen	25	–7,4	1 513	–1,3	51,3	2,6	1,9
915 000	Hamm	22	–4,3	1 258	–2,4	37,3	1,4	1,5
916 000	Herne	9	–	560	+7,5	35,7	1,8	2,8
954 000	Ennepe-Ruhr-Kreis	66	–	3 447	–0,6	47,7	2,7	2,1
954 004	Breckerfeld, Stadt	4	–	184	–1,1	32,6	2,3	3,1
954 008	Ennepetal, Stadt	3	–	220	–	92,8	10,8	4,1
954 012	Gevelsberg, Stadt	3	–	115	+3,6	48,9	1,6	1,6
954 016	Hattingen, Stadt	23	+4,5	1 190	+0,3	50,0	3,3	2,2
954 020	Herdecke, Stadt	4	–	383	–	45,8	1,9	2,2
954 024	Schwelm, Stadt	6	–14,3	344	–5,8	34,1	1,9	1,6
954 028	Sprockhövel, Stadt	7	–	346	–3,4	49,7	2,4	1,4
954 032	Wetter (Ruhr), Stadt	5	–	131	+1,6	29,3	1,4	1,5
954 036	Witten, Stadt	11	–	534	+0,6	40,3	1,9	2,4
958 000	Hochsauerlandkreis	450	–1,7	26 195	–0,8	46,9	3,7	4,4
958 004	Arnsberg, Stadt	26	–7,1	1 441	–5,8	34,2	2,0	1,8
958 008	Bestwig	18	+5,9	896	+4,2	39,9	3,2	4,9
958 012	Brilon, Stadt	23	–8,0	966	–16,5	45,9	3,5	3,1
958 016	Eslohe (Sauerland)	21	–	933	–0,5	39,4	3,6	3,5
958 020	Hallenberg, Stadt	11	–	487	–1,2	46,5	2,6	2,9
958 024	Marsberg, Stadt	11	–	282	+4,4	40,5	4,9	4,6
958 028	Medebach, Stadt	22	–	3 923	+0,6	66,6	5,2	6,9
958 032	Meschede, Stadt	25	–	1 156	+0,2	41,5	2,4	3,4
958 036	Olsberg, Stadt	40	–4,8	1 281	–1,5	38,1	2,7	2,8
958 040	Schmallenberg, Stadt	92	–4,2	4 328	–1,0	56,3	4,4	3,4
958 044	Sundern (Sauerland), Stadt	33	–	1 423	–0,9	56,8	2,8	2,5
958 048	Winterberg, Stadt	128	+0,8	9 079	+0,7	37,9	3,9	4,5

Anmerkungen Seite 9

Noch: 2.1 Kapazität und Leistung der Beherbergungsstätten nach Verwaltungsbezirken

Juli 2019

Amtliche Schlüsselnummer	Verwaltungsbezirk	Ankünfte				Übernachtungen			
		aller Gäste	Veränderung ¹⁾	ausländischer Gäste	Veränderung ¹⁾	aller Gäste	Veränderung ¹⁾	ausländischer Gäste	Veränderung ¹⁾
	Noch: Kreis Lippe								
766 036	Kalletal
766 040	Lage, Stadt	507	-16,3	20	-42,9	1 388	-28,7	94	-39,4
766 044	Lemgo, Stadt	1 668	+3,5	218	+23,2	3 104	-12,8	526	-15,3
766 048	Leopoldshöhe
766 052	Lügde, Stadt	762	+9,6	32	-57,3	1 601	+9,1	101	-66,1
766 056	Oerlinghausen, Stadt	660	-8,5	167	x	1 765	+0,3	289	x
766 060	Schieder-Schwalenberg, Stadt	1 865	+33,3	336	+37,1	4 380	+21,9	1 024	+56,6
766 064	Schlangen	—	—	—	—	—	—	—	—
770 000	Kreis Minden-Lübbecke	29 036	+2,7	2 692	-10,4	135 241	+1,4	6 180	-14,1
770 004	Bad Oeynhausen, Stadt	9 600	+2,5	469	-30,4	82 958	+3,1	724	-23,0
770 008	Espelkamp, Stadt	960	-10,4	102	+27,5	2 245	-14,1	250	+22,5
770 012	Hille	798	+6,7	218	-19,6	2 427	-7,2	750	-24,0
770 016	Hüllhorst
770 020	Lübbecke, Stadt
770 024	Minden, Stadt	7 104	+19,5	930	+27,9	11 070	+12,0	1 496	-17,0
770 028	Petershagen, Stadt	3 057	+18,2	292	+111,6	11 644	+14,6	1 244	+250,4
770 032	Porta Westfalica, Stadt	2 987	-15,1	66	-83,6	5 002	-20,2	137	-81,9
770 036	Preußisch-Oldendorf, Stadt	1 332	-4,3	40	+8,1	13 246	+1,2	284	+91,9
770 040	Rahden, Stadt	688	-13,7	76	+4,1	1 763	-29,0	179	-63,5
770 044	Stemwede	1 230	-15,4	103	-22,0	2 413	-27,3	234	-58,2
774 000	Kreis Paderborn	34 717	+13,8	4 492	+2,9	93 202	+7,9	11 030	+8,2
774 004	Altenbeken
774 008	Bad Lippspringe, Stadt	6 621	+17,9	245	-32,9	31 337	+2,7	690	-27,1
774 012	Borchen	729	-4,5	15	-16,7	3 693	-10,6	48	-11,1
774 016	Büren, Stadt	2 687	-8,0	203	-25,1	5 547	-1,6	429	-16,7
774 020	Delbrück, Stadt	1 762	+16,2	314	+5,4	3 294	+23,0	473	+15,4
774 024	Hövelhof	1 751	-0,9	228	-4,2	3 645	+1,1	537	+22,6
774 028	Lichtenau, Stadt	107	-37,1	12	-86,4	319	-58,9	95	-82,5
774 032	Paderborn, Stadt	18 656	+17,2	2 620	+2,9	32 505	+14,1	5 394	+2,6
774 036	Salzkotten, Stadt
774 040	Bad Wünnenberg, Stadt	2 015	+35,3	812	+57,4	12 170	+22,5	3 262	+64,2
700 000	Reg.-Bez. Detmold	199 565	+7,2	24 805	+5,5	683 640	+5,0	65 570	+5,3
	Kreisfreie Städte								
911 000	Bochum	28 933	+4,4	5 167	+25,5	51 263	+5,5	9 514	+36,4
913 000	Dortmund	73 924	+23,0	20 071	+38,2	130 556	+23,2	35 611	+41,8
914 000	Hagen	9 353	+7,9	1 526	+26,1	24 027	—	2 954	+17,1
915 000	Hamm	10 129	+8,2	1 413	+16,1	14 560	+7,2	2 138	+13,1
916 000	Herne	3 454	+19,1	242	+105,1	6 189	+11,8	670	+55,5
954 000	Ennepe-Ruhr-Kreis	19 692	+14,8	1 923	+26,7	52 410	+10,8	4 007	+30,6
954 004	Breckerfeld, Stadt	792	+12,8	49	+444,4	1 858	+26,7	151	x
954 008	Ennepetal, Stadt	644	+4,0	75	-49,7	6 933	+9,3	310	+80,2
954 012	Gevelsberg, Stadt	1 080	+36,0	69	+38,0	1 742	+5,3	113	+21,5
954 016	Hattingen, Stadt	6 291	+6,7	380	-5,9	20 606	+0,2	834	-30,7
954 020	Herdecke, Stadt	2 729	+19,9	391	+53,3	5 093	+53,9	841	+115,6
954 024	Schwelm, Stadt	1 579	-3,4	248	-5,3	2 935	+3,3	407	+21,9
954 028	Sprockhövel, Stadt	2 245	+20,6	320	+168,9	5 387	+3,1	462	+53,5
954 032	Wetter (Ruhr), Stadt	846	+37,6	49	+14,0	1 188	+47,6	72	-17,2
954 036	Witten, Stadt	3 486	+26,5	342	+50,7	6 668	+31,2	817	+71,3
958 000	Hochsauerlandkreis	109 118	+2,0	25 928	+6,1	402 652	+2,8	113 218	+8,4
958 004	Arnsberg, Stadt	7 550	+16,8	948	+29,5	15 197	+14,3	1 734	+12,3
958 008	Bestwig	4 375	-0,2	308	-43,8	14 074	+6,4	1 519	-40,0
958 012	Brilon, Stadt	4 504	+4,9	1 002	+21,9	15 887	+3,1	3 129	+15,8
958 016	Eslohe (Sauerland)	3 078	+5,4	147	+11,4	11 146	+2,0	513	+52,7
958 020	Hallenberg, Stadt	2 742	-1,9	940	+18,2	7 023	+4,6	2 758	+26,5
958 024	Marsberg, Stadt	1 555	+6,9	150	-13,8	7 577	+42,4	693	+59,7
958 028	Medebach, Stadt	16 421	-3,2	4 846	+14,6	85 201	+0,7	33 381	+15,4
958 032	Meschede, Stadt	8 169	+3,9	1 310	-11,9	19 875	-6,5	4 462	-17,7
958 036	Olsberg, Stadt	5 664	+3,2	1 322	-0,8	15 378	+2,1	3 683	+1,9
958 040	Schmallenberg, Stadt	17 131	+4,2	3 670	+2,4	74 640	-1,5	12 489	+2,2
958 044	Sundern (Sauerland), Stadt	10 278	-7,7	799	+6,4	28 576	+0,3	1 988	-4,5
958 048	Winterberg, Stadt	27 651	+3,3	10 486	+6,4	108 078	+6,5	46 869	+10,4

Anmerkungen Seite 9

Noch: 2.1 Kapazität und Leistung der Beherbergungsstätten nach Verwaltungsbezirken

Juli 2019

Amtliche Schlüsselnummer	Verwaltungsbezirk	Betriebe		Betten			Mittlere Aufenthaltsdauer ³⁾	
		geöffnete	Veränderung ¹⁾	angebotene	Veränderung ¹⁾	mittlere Auslastung ²⁾	aller Gäste	ausländischer Gäste
962 000	Märkischer Kreis	108	-1,8	3 655	-8,1	32,5	2,2	2,6
962 004	Altena, Stadt	8	—	298	—	37,3	2,9	3,0
962 008	Balve, Stadt	11	—	373	+1,4	30,4	2,3	5,9
962 012	Halver, Stadt	2	—	36	—	.	.	.
962 016	Hemer, Stadt	8	-11,1	151	-69,0	8,6	2,3	6,9
962 020	Herscheid	2	—	38	—	.	.	.
962 024	Iserlohn, Stadt	16	+6,7	597	+8,0	36,3	1,7	2,0
962 028	Kierspe, Stadt	4	-20,0	60	-16,7	17,0	3,4	2,8
962 032	Lüdenscheid, Stadt	14	—	748	+0,8	30,6	1,8	2,0
962 036	Meinerzhagen, Stadt	11	—	427	+0,2	40,0	3,1	3,4
962 040	Menden (Sauerland), Stadt	10	-9,1	213	-5,8	22,8	1,8	2,1
962 044	Nachrodt-Wiblingwerde	3	—	210	—	42,1	2,8	1,9
962 048	Neuenrade, Stadt	7	—	166	—	37,7	2,1	2,2
962 052	Plettenberg, Stadt	8	—	254	-5,9	32,7	2,3	3,8
962 056	Schalksmühle	—	—	—	—	—	—	—
962 060	Werdohl, Stadt	4	—	84	+1,2	35,6	3,4	2,9
966 000	Kreis Olpe	115	-5,0	4 072	-4,2	41,6	2,7	3,1
966 004	Attendorf, Stadt	19	-13,6	851	-4,2	43,9	2,3	2,9
966 008	Drolshagen, Stadt	9	—	178	—	39,3	3,3	3,4
966 012	Finnentrop	9	—	189	+1,1	37,4	2,9	2,3
966 016	Kirchhundem	19	-9,5	515	-17,6	30,5	2,4	3,9
966 020	Lenne, Stadt	36	-2,7	1 325	-2,5	50,0	2,9	3,0
966 024	Olpe, Stadt	15	—	736	+0,1	38,9	2,7	3,1
966 028	Wenden	8	—	278	-0,7	26,8	2,1	3,2
970 000	Kreis Siegen-Wittgenstein	106	-3,6	4 912	-1,7	49,3	3,4	2,3
970 004	Bad Berleburg, Stadt	26	-10,3	1 314	-2,7	63,1	8,9	2,5
970 008	Burbach	8	—	477	+3,2	55,5	7,0	2,8
970 012	Erndtebrück	1	—	28	—	.	.	.
970 016	Freudenberg, Stadt	8	+33,3	240	+24,4	26,6	1,7	1,4
970 020	Hilchenbach, Stadt	13	-13,3	625	-12,1	42,6	6,3	4,1
970 024	Kreuztal, Stadt	5	—	96	—	40,5	2,3	3,5
970 028	Bad Laasphe, Stadt	10	-9,1	510	-3,4	62,6	2,5	2,9
970 032	Netphen, Stadt	9	—	254	+2,4	29,7	2,5	4,4
970 036	Neunkirchen	3	—	71	—	.	.	.
970 040	Siegen, Stadt	14	—	923	-0,6	43,7	1,6	1,5
970 044	Wilnsdorf	9	—	374	-2,1	32,1	2,5	2,2
974 000	Kreis Soest	160	+2,6	8 543	+10,1	54,1	4,0	2,6
974 004	Anröchte	2	—	39	—	.	.	.
974 008	Bad Sassendorf	29	+3,6	1 908	-2,3	71,3	6,9	2,6
974 012	Ense	1	-50,0	12	-45,5	.	.	.
974 016	Erwitte, Stadt	17	—	910	+2,5	67,7	5,2	1,9
974 020	Geseke, Stadt	4	+100,0	924	x	14,6	2,1	2,2
974 024	Lippetal	5	-16,7	48	-18,6	12,5	1,6	1,1
974 028	Lippstadt, Stadt	23	+4,5	1 139	-1,7	61,6	4,0	2,3
974 032	Möhnesee	21	+10,5	1 287	+0,8	64,9	4,2	3,4
974 036	Rüthen, Stadt	11	—	285	—	32,0	3,8	1,9
974 040	Soest, Stadt	16	—	977	+4,5	39,4	1,8	2,8
974 044	Warstein, Stadt	18	—	550	+1,3	47,1	4,7	3,3
974 048	Welter	3	—	69	-6,8	19,0	2,1	10,0
974 052	Werl, Stadt	6	—	263	+1,2	41,1	1,5	2,4
974 056	Wickede (Ruhr)	4	—	132	-1,5	71,2	6,1	—
978 000	Kreis Unna	60	-1,6	3 365	-1,2	38,8	2,2	2,0
978 004	Bergkamen, Stadt	6	—	117	-0,8	43,1	2,7	10,6
978 008	Bönen	—	—	—	—	—	—	—
978 012	Fröndenberg/Ruhr, Stadt	4	-20,0	125	-26,5	.	.	.
978 016	Holzwickede	2	—	191	—	.	.	.
978 020	Kamen, Stadt	6	—	580	+3,2	56,9	2,7	2,0
978 024	Lünen, Stadt	10	—	671	—	28,0	2,0	3,2
978 028	Schwerte, Stadt	9	—	426	-2,1	45,3	1,9	1,8
978 032	Selm, Stadt	5	—	433	—	25,2	4,3	2,2
978 036	Unna, Stadt	7	—	457	+0,2	33,4	2,0	1,7
978 040	Werne, Stadt	11	—	365	-1,1	44,6	2,1	1,6
900 000	Reg.-Bez. Arnsberg	1 222	-1,9	69 171	-0,2	46,8	2,8	2,9
	Nordrhein-Westfalen	4 991	+0,1	318 137	+1,9	46,1	2,3	2,1

Anmerkungen Seite 9

Noch: 2.1 Kapazität und Leistung der Beherbergungsstätten nach Verwaltungsbezirken

Juli 2019

Amtliche Schlüsselnummer	Verwaltungsbezirk	Ankünfte				Übernachtungen			
		aller Gäste	Veränderung ¹⁾	ausländischer Gäste	Veränderung ¹⁾	aller Gäste	Veränderung ¹⁾	ausländischer Gäste	Veränderung ¹⁾
962 000	Märkischer Kreis	17 142	-5,3	2 061	-7,6	37 300	-13,0	5 260	-21,7
962 004	Altena, Stadt	1 184	-14,8	25	-72,5	3 467	+4,2	75	-61,3
962 008	Balve, Stadt	1 504	-8,6	161	+96,3	3 519	-1,8	950	+9,4
962 012	Halver, Stadt
962 016	Hemer, Stadt	188	-70,2	8	-75,0	435	-92,3	55	+31,0
962 020	Herscheid
962 024	Iserlohn, Stadt	3 937	+10,2	630	+20,5	6 713	+7,7	1 279	-6,6
962 028	Kierspe, Stadt	234	+27,9	9	+28,6	805	+38,6	25	-84,8
962 032	Lüdenscheid, Stadt	4 005	-11,9	775	-16,8	7 086	-9,4	1 553	-16,1
962 036	Meinerzhagen, Stadt	1 694	+4,1	124	+17,0	5 201	+6,6	424	+26,9
962 040	Menden (Sauerland), Stadt	861	-6,4	51	+104,0	1 508	-1,3	106	+152,4
962 044	Nachrodt-Wiblingwerde	900	+4,7	11	-59,3	2 489	+19,7	21	-60,4
962 048	Neuenrade, Stadt	947	+0,3	87	-27,5	1 942	-3,9	190	-60,7
962 052	Plettenberg, Stadt	1 181	-6,1	118	-40,7	2 760	-25,4	450	-58,9
962 056	Schalksmühle	-	-	-	-	-	-	-	-
962 060	Werdohl, Stadt	270	+8,9	27	-20,6	926	-10,0	79	-47,0
966 000	Kreis Olpe	29 111	-3,8	5 665	+1,3	77 429	-0,5	17 439	+8,4
966 004	Attendorn, Stadt	6 865	-5,4	1 105	-7,3	15 462	-3,7	3 247	+2,7
966 008	Drolshagen, Stadt	3 237	+1,5	647	+52,6	10 671	+18,0	2 176	+83,2
966 012	Finnentrop	760	+27,3	83	+25,8	2 240	+15,1	189	+16,0
966 016	Kirchhundem	2 028	-21,5	324	+24,1	4 862	-16,5	1 264	+131,5
966 020	Lennestadt, Stadt	7 129	-1,3	2 142	+1,1	20 454	+1,7	6 328	-2,6
966 024	Olpe, Stadt	7 967	-3,5	1 194	-14,0	21 429	-5,6	3 697	-10,9
966 028	Wenden	1 125	-1,2	170	+18,9	2 311	+6,6	538	+40,5
970 000	Kreis Siegen-Wittgenstein	21 855	+5,2	4 992	+17,6	74 772	+2,9	11 706	+22,0
970 004	Bad Berleburg, Stadt	2 883	-3,0	325	+15,7	25 588	-6,7	800	-2,6
970 008	Burbach	1 178	+19,5	100	+29,9	8 203	+13,8	279	+50,0
970 012	Erndtebrück
970 016	Freudenberg, Stadt	1 155	-26,1	278	-28,2	1 976	-28,4	401	-50,5
970 020	Hilchenbach, Stadt	1 284	-2,2	95	-26,9	8 061	-6,5	385	-36,5
970 024	Kreuztal, Stadt	530	+6,6	30	+3,4	1 206	+17,1	104	+7,2
970 028	Bad Laasphe, Stadt	4 074	+26,3	2 045	+38,7	10 375	+45,6	5 969	+55,2
970 032	Netphen, Stadt	877	-11,3	126	+27,3	2 230	-7,5	549	+90,6
970 036	Neunkirchen
970 040	Siegen, Stadt	7 961	+7,3	1 808	+13,6	12 510	+7,5	2 691	+6,4
970 044	Wilnsdorf	1 465	+3,5	96	-15,8	3 592	-2,2	207	-17,9
974 000	Kreis Soest	39 615	+3,5	3 593	-14,3	158 843	+3,0	9 399	-11,9
974 004	Anröchte
974 008	Bad Sassendorf	6 263	-1,9	391	-30,6	43 421	+1,0	1 000	-37,3
974 012	Ense
974 016	Erwitte, Stadt	3 801	+10,0	113	-49,8	19 673	+2,6	213	-67,8
974 020	Geseke, Stadt	2 039	+150,8	122	+32,6	4 193	+259,9	264	+76,0
974 024	Lippetal	458	-11,6	139	-29,4	744	-16,1	153	-49,5
974 028	Lippstadt, Stadt	6 664	+16,2	935	-5,8	26 519	-0,6	2 134	-2,6
974 032	Möhnesee	7 148	-15,1	328	-44,4	30 058	+4,4	1 125	+6,4
974 036	Rüthen, Stadt	1 732	-11,7	81	+11,0	6 664	-12,4	152	+2,0
974 040	Soest, Stadt	6 750	+8,4	889	+5,6	12 310	+9,5	2 458	+8,5
974 044	Warstein, Stadt	1 757	+14,1	400	-1,2	8 284	+2,5	1 315	-21,1
974 048	Welver	194	-13,4	8	+60,0	407	-22,6	80	+220,0
974 052	Werl, Stadt	2 149	-8,0	170	-7,1	3 330	-6,5	411	+3,3
974 056	Wickede (Ruhr)	474	+2,8	-	-100,0	2 915	-1,1	-	-100,0
978 000	Kreis Unna	19 143	+15,9	3 296	+62,4	42 900	+27,1	6 671	+37,7
978 004	Bergkamen, Stadt	721	+23,9	32	+14,3	1 951	+65,8	338	-15,9
978 008	Bönen	-	-	-	-	-	-	-	-
978 012	Fröndenberg/Ruhr, Stadt
978 016	Holzwickede
978 020	Kamen, Stadt	3 824	+36,3	998	+214,8	10 237	+90,9	2 020	+307,3
978 024	Lünen, Stadt	2 913	+5,6	493	-11,2	5 817	+4,5	1 561	-6,8
978 028	Schwerte, Stadt	3 005	+34,3	161	+265,9	5 834	+24,9	286	+201,1
978 032	Selm, Stadt	1 276	-0,9	80	+12,7	5 524	+41,3	177	-33,0
978 036	Unna, Stadt	2 365	+15,5	336	+24,9	4 732	+4,2	562	-5,9
978 040	Werne, Stadt	2 401	+11,7	548	+74,0	5 047	+10,8	898	+40,8
900 000	Reg.-Bez. Arnsberg	381 469	+6,9	75 877	+16,0	1072 901	+5,4	218 587	+13,7
	Nordrhein-Westfalen	2 134 942	+4,4	495 307	+4,4	4 883 511	+3,8	1 058 105	+3,9

2.2 Kapazität und Leistung der Beherbergungsstätten nach Gemeindegruppen und Betriebsarten

Juli 2019

Gemeindegruppe Betriebsart	Betriebe		Betten			Mittlere Aufenthaltsdauer ³⁾	
	geöffnete	Veränderung ¹⁾	angebotene	Veränderung ¹⁾	mittlere Auslastung ²⁾	aller Gäste	ausländischer Gäste
Mineral-, Moor-, Sole- und Thermalbäder	302	+0,3	23 628	+0,7	66,3	4,4	2,1
Hotels	97	-2,0	7 634	-0,9	.	.	.
Gasthöfe	3	-25,0	49	-19,7	.	.	.
Pensionen	61	+1,7	1 748	+1,1	50,6	5,2	4,3
Hotels garnis	43	-6,5	2 640	-3,2	49,4	2,0	2,4
Erholungs-, Ferien-, Schulungsheime	11	+10,0	1 481	+23,6	46,1	3,9	6,2
Ferienhäuser, -wohnungen, -zentren	21	+10,5	424	+12,5	34,6	8,6	13,3
Hütten, Jugendherbergen u. Ä.	7	-	604	+0,5	39,4	3,2	5,8
Vorsorge- und Reha-Kliniken	46	-	9 048	-0,3	94,1	21,6	19,7
Campingplätze	13	+30,0	.	.	.	2,4	2,0
Heilklimatische Kurorte	151	+0,7	10 816	+2,0	40,1	4,2	4,6
Hotels	48	-	3 184	+1,0	.	.	.
Gasthöfe	14	-	332	-2,6	.	.	.
Pensionen	21	-	446	+4,2	30,6	2,8	2,5
Hotels garnis	4	-	405	-	.	.	.
Erholungs-, Ferien-, Schulungsheime	13	-13,3	947	-5,7	42,6	4,3	5,1
Ferienhäuser, -wohnungen, -zentren	36	+12,5	4 407	+5,5	39,5	5,9	6,4
Hütten, Jugendherbergen u. Ä.	6	-	454	-0,4	.	.	.
Vorsorge- und Reha-Kliniken	3	-	641	-0,2	.	.	.
Campingplätze	6	-14,3
Kneippkurorte	72	+2,9	3 166	+5,2	41,6	2,6	2,9
Hotels	22	-	963	+0,2	.	.	.
Gasthöfe	6	-	96	+14,3	42,5	1,2	3,0
Pensionen	6	+20,0	98	+3,2	.	.	.
Hotels garnis	9	-	415	-0,5	.	.	.
Erholungs-, Ferien-, Schulungsheime	7	+16,7	380	+49,6	44,1	4,6	8,4
Ferienhäuser, -wohnungen, -zentren	7	-	499	+4,8	32,4	4,5	5,2
Hütten, Jugendherbergen u. Ä.	6	-	519	-1,3	42,9	2,4	2,6
Vorsorge- und Reha-Kliniken	1	-	196	-	.	.	.
Campingplätze	8	-	.	.	.	2,6	2,7
Kneippheilbäder	221	-5,2	9 543	-3,1	54,2	4,0	3,1
Hotels	69	-1,4	4 002	+0,1	52,3	2,8	3,1
Gasthöfe	33	-8,3	740	-2,4	34,1	2,7	2,4
Pensionen	29	-9,4	491	-3,5	.	.	.
Hotels garnis	9	-10,0	252	-3,4	43,4	1,7	2,1
Erholungs-, Ferien-, Schulungsheime	8	-11,1	611	-7,1	52,3	3,9	-
Ferienhäuser, -wohnungen, -zentren	47	-4,1	1 265	-2,4	54,2	5,3	6,4
Hütten, Jugendherbergen u. Ä.	7	-12,5	333	-34,6	.	.	.
Vorsorge- und Reha-Kliniken	13	-	1 849	-0,5	76,3	31,9	2,4
Campingplätze	6	-
Heilbäder zusammen	746	-1,1	47 153	+0,5	56,2	4,1	3,0
Hotels	236	-1,3	15 783	-0,2	48,1	2,2	2,4
Gasthöfe	56	-6,7	1 217	-2,2	31,8	2,4	2,6
Pensionen	117	-0,8	2 783	+0,8	45,0	4,5	3,5
Hotels garnis	65	-5,8	3 712	-2,5	46,4	2,1	2,4
Erholungs-, Ferien-, Schulungsheime	39	-2,5	3 419	+9,8	45,9	4,1	6,0
Ferienhäuser, -wohnungen, -zentren	111	+3,7	6 595	+4,2	41,4	5,7	6,5
Hütten, Jugendherbergen u. Ä.	26	-3,7	1 910	-8,7	31,6	2,7	4,4
Vorsorge- und Reha-Kliniken	63	-	11 734	-0,3	90,6	22,7	5,5
Campingplätze	33	+6,5	.	.	.	2,6	2,4

Anmerkungen Seite 9

Noch: 2.2 Kapazität und Leistung der Beherbergungsstätten nach Gemeindegruppen und Betriebsarten

Juli 2019

Gemeindegruppe Betriebsart	Ankünfte				Übernachtungen			
	aller Gäste	Verände- rung ¹⁾	aus- ländischer Gäste	Verände- rung ¹⁾	aller Gäste	Verände- rung ¹⁾	aus- ländischer Gäste	Verände- rung ¹⁾
Mineral-, Moor-, Sole- und Thermalbäder	114 445	+3,6	20 260	-8,2	502 891	+3,7	42 836	-2,3
Hotels
Gasthöfe
Pensionen	5 241	+4,1	196	+24,8	27 404	+3,4	845	+41,8
Hotels garnis	20 137	-3,3	4 730	-2,6	40 464	-2,2	11 144	-3,6
Erholungs-, Ferien-, Schulungsheime	5 338	+14,9	176	-28,5	20 900	+20,1	1 085	-9,8
Ferienhäuser, -wohnungen, -zentren	527	-6,7	85	+84,8	4 554	+2,9	1 130	+132,0
Hütten, Jugendherbergen u. Ä.	2 281	-18,7	256	-40,5	7 378	+15,2	1 492	+50,3
Vorsorge- und Reha-Kliniken	12 238	+9,3	7	-12,5	263 940	+2,3	138	-34,3
Campingplätze	7 332	+38,8	1 427	+17,1	17 520	+33,7	2 860	+33,3
Heilklimatische Kurorte	32 762	+6,7	10 903	+6,8	138 271	+10,7	50 443	+12,1
Hotels
Gasthöfe
Pensionen	1 448	+42,0	237	+43,6	4 005	+56,9	593	+64,3
Hotels garnis
Erholungs-, Ferien-, Schulungsheime	2 906	+3,8	255	-0,8	12 500	+15,8	1 311	+4,8
Ferienhäuser, -wohnungen, -zentren	9 178	+14,3	4 889	+16,3	54 014	+12,2	31 510	+16,4
Hütten, Jugendherbergen u. Ä.
Vorsorge- und Reha-Kliniken
Campingplätze
Kneippkurorte	19 270	-2,5	3 132	-12,8	50 284	-4,1	8 963	-12,9
Hotels
Gasthöfe	1 069	+22,5	16	+60,0	1 265	+16,3	48	+77,8
Pensionen
Hotels garnis
Erholungs-, Ferien-, Schulungsheime	1 121	+52,1	79	+139,4	5 194	+59,6	663	+497,3
Ferienhäuser, -wohnungen, -zentren	1 113	+11,7	397	-11,4	5 010	-2,9	2 051	-29,2
Hütten, Jugendherbergen u. Ä.	2 818	+5,3	69	-35,5	6 904	+8,7	178	+8,5
Vorsorge- und Reha-Kliniken
Campingplätze	3 628	-22,8	1 212	-18,7	9 613	-27,0	3 282	-25,3
Kneippheilbäder	40 108	+5,8	9 623	+13,0	161 919	+1,7	29 998	+15,1
Hotels	23 200	+6,4	7 495	+15,0	64 474	+13,5	23 139	+21,7
Gasthöfe	2 876	+16,5	578	+23,5	7 719	+9,0	1 382	-2,7
Pensionen
Hotels garnis	1 884	+20,6	267	+17,1	3 288	+13,7	548	+7,9
Erholungs-, Ferien-, Schulungsheime	2 307	+2,5	-	-100,0	8 920	-2,2	-	-100,0
Ferienhäuser, -wohnungen, -zentren	3 883	+13,1	277	-8,0	20 683	-10,1	1 779	-1,2
Hütten, Jugendherbergen u. Ä.
Vorsorge- und Reha-Kliniken	1 370	-2,3	32	-33,3	43 722	-6,7	76	-51,6
Campingplätze
Heilbäder zusammen	206 585	+3,9	43 918	-1,0	853 365	+3,9	132 240	+5,6
Hotels	105 444	+3,1	26 961	-3,3	234 033	+6,8	64 742	+2,9
Gasthöfe	4 963	+14,3	786	+25,4	11 890	+10,9	2 045	+10,2
Pensionen	8 579	+7,9	766	+18,9	38 380	+7,0	2 674	+27,8
Hotels garnis	25 827	-0,9	5 248	-4,0	53 069	-0,3	12 581	-1,8
Erholungs-, Ferien-, Schulungsheime	11 672	+11,9	510	-5,2	47 514	+17,1	3 059	+19,2
Ferienhäuser, -wohnungen, -zentren	14 701	+12,9	5 648	+13,0	84 261	+4,4	36 470	+13,1
Hütten, Jugendherbergen u. Ä.	6 819	-21,1	402	-40,4	18 694	-9,2	1 778	+15,5
Vorsorge- und Reha-Kliniken	14 512	+7,3	39	-30,4	329 436	+0,5	214	-41,7
Campingplätze	14 068	+12,1	3 558	+1,8	36 088	+10,1	8 677	-1,8

Anmerkungen Seite 9

Noch: 2.2 Kapazität und Leistung der Beherbergungsstätten nach Gemeindegruppen und Betriebsarten

Juli 2019

Gemeindegruppe Betriebsart	Betriebe		Betten			Mittlere Aufenthaltsdauer ³⁾	
	geöffnete	Veränderung ¹⁾	angebotene	Veränderung ¹⁾	mittlere Auslastung ²⁾	aller Gäste	ausländischer Gäste
Luftkurorte	276	+1,5	11 184	+0,3	46,0	2,8	3,2
Hotels	85	+1,2	3 643	+1,3	42,3	2,0	2,4
Gasthöfe	28	–	603	+0,8	28,3	1,9	1,9
Pensionen	36	+2,9	723	+6,0	51,3	3,1	4,1
Hotels garnis	11	–21,4	192	–16,5	.	.	.
Erholungs-, Ferien-, Schulungsheime	22	–	1 649	–4,3	43,8	3,0	2,2
Ferienhäuser, -wohnungen, -zentren	46	+9,5	2 205	+2,0	53,3	5,2	6,1
Hütten, Jugendherbergen u. Ä.	20	–	1 496	+0,6	46,7	2,6	3,0
Vorsorge- und Reha-Kliniken	2	–	673	–	.	.	.
Campingplätze	26	+4,0	.	.	.	2,3	2,5
Erholungsorte	350	+0,6	15 614	+1,2	43,7	2,9	3,3
Hotels	113	–1,7	4 820	–2,4	42,7	2,0	2,3
Gasthöfe	30	–6,3	511	–5,9	25,4	2,0	1,9
Pensionen	28	–	622	+0,2	42,0	3,6	3,5
Hotels garnis	17	+13,3	568	+9,7	.	.	.
Erholungs-, Ferien-, Schulungsheime	46	+2,2	3 067	+1,9	38,0	2,9	2,5
Ferienhäuser, -wohnungen, -zentren	47	+4,4	2 469	+10,0	36,7	5,2	7,3
Hütten, Jugendherbergen u. Ä.	19	–	2 744	+0,1	48,3	2,9	4,4
Vorsorge- und Reha-Kliniken	5	–	813	+0,9	.	.	.
Campingplätze	45	+2,3	.	.	.	3,0	3,0
Sonstige Gemeinden	3 619	+0,2	244 186	+2,4	44,3	2,0	2,0
Hotels	1 557	–0,4	128 146	+1,6	43,7	1,7	1,7
Gasthöfe	220	–6,4	4 172	–2,5	27,4	2,0	2,4
Pensionen	151	+0,7	3 588	–2,2	45,0	3,6	5,2
Hotels garnis	864	+0,2	56 185	+5,4	44,5	1,8	1,9
Erholungs-, Ferien-, Schulungsheime	255	+1,6	26 850	+4,1	34,4	3,6	5,2
Ferienhäuser, -wohnungen, -zentren	172	+12,4	7 641	+9,2	56,4	5,3	7,4
Hütten, Jugendherbergen u. Ä.	144	+1,4	11 612	–3,4	43,3	2,6	2,8
Vorsorge- und Reha-Kliniken	42	–2,3	5 992	–5,0	95,1	27,4	37,6
Campingplätze	214	+1,4	.	.	.	2,8	2,7
Nordrhein-Westfalen	4 991	+0,1	318 137	+1,9	46,1	2,3	2,1
Hotels	1 991	–0,5	152 392	+1,3	44,1	1,7	1,8
Gasthöfe	334	–5,9	6 503	–2,4	28,1	2,1	2,4
Pensionen	332	+0,3	7 716	–0,2	45,4	3,8	4,6
Hotels garnis	957	–0,3	60 657	+4,8	44,6	1,8	1,9
Erholungs-, Ferien-, Schulungsheime	362	+1,1	34 985	+4,0	36,3	3,5	4,8
Ferienhäuser, -wohnungen, -zentren	376	+8,4	18 910	+6,6	48,2	5,4	6,8
Hütten, Jugendherbergen u. Ä.	209	+0,5	17 762	–3,1	43,1	2,6	3,1
Vorsorge- und Reha-Kliniken	112	–0,9	19 212	–1,8	90,8	24,2	21,6
Campingplätze	318	+2,3	.	.	.	2,8	2,7

Anmerkungen Seite 9

Noch: 2.2 Kapazität und Leistung der Beherbergungsstätten nach Gemeindegruppen und Betriebsarten

Juli 2019

Gemeindegruppe Betriebsart	Ankünfte				Übernachtungen			
	aller Gäste	Verände- rung ¹⁾	aus- ländischer Gäste	Verände- rung ¹⁾	aller Gäste	Verände- rung ¹⁾	aus- ländischer Gäste	Verände- rung ¹⁾
Luftkurorte	63 989	+1,7	13 933	+5,5	181 170	+0,1	44 840	+4,4
Hotels	23 214	-2,0	6 587	+3,8	47 375	+1,2	15 633	+6,7
Gasthöfe	2 726	-8,2	377	-23,2	5 289	-3,0	726	-28,8
Pensionen	3 749	-0,8	278	-12,9	11 498	+5,1	1 142	-5,1
Hotels garnis
Erholungs-, Ferien-, Schulungsheime	7 434	+21,0	44	+15,8	22 364	-4,6	96	+10,3
Ferienhäuser, -wohnungen, -zentren	7 060	+13,1	2 960	+1,7	36 402	+6,9	18 035	+4,3
Hütten, Jugendherbergen u. Ä.	8 424	+1,3	409	+26,2	21 679	+0,1	1 217	+47,5
Vorsorge- und Reha-Kliniken
Campingplätze	9 436	-3,4	2 812	+20,5	22 075	-4,4	7 085	+0,9
Erholungsorte	91 737	+2,7	15 827	+0,1	267 564	+0,7	51 592	-3,5
Hotels	31 787	+4,8	6 604	+4,6	62 356	+0,3	15 073	-1,6
Gasthöfe	1 992	-5,3	328	-13,7	3 981	-4,0	632	-27,8
Pensionen	2 221	+6,9	142	-12,9	8 093	+6,4	499	-30,7
Hotels garnis
Erholungs-, Ferien-, Schulungsheime	12 339	+17,0	792	+114,1	35 750	-0,3	2 019	+79,1
Ferienhäuser, -wohnungen, -zentren	5 416	-5,7	1 898	-20,6	28 095	-9,6	13 884	-17,3
Hütten, Jugendherbergen u. Ä.	14 206	+2,8	1 171	-5,0	41 109	+5,5	5 199	-10,9
Vorsorge- und Reha-Kliniken
Campingplätze	19 001	-5,4	4 140	+2,2	57 922	+6,3	12 480	+13,7
Sonstige Gemeinden	1 772 631	+4,7	421 629	+5,1	3 581 412	+4,1	829 433	+4,1
Hotels	1 045 187	+4,7	278 513	+4,2	1 728 456	+4,4	487 129	+3,2
Gasthöfe	17 552	-4,9	1 755	-15,1	35 242	-4,0	4 294	-27,5
Pensionen	13 931	-3,2	1 995	-15,9	49 777	+1,6	10 367	+1,7
Hotels garnis	436 000	+8,5	107 118	+12,1	771 238	+7,0	205 188	+7,6
Erholungs-, Ferien-, Schulungsheime	78 566	+8,6	2 608	-12,6	280 529	+6,3	13 659	+1,3
Ferienhäuser, -wohnungen, -zentren	25 331	+3,8	5 747	+16,9	133 558	+8,9	42 503	+17,4
Hütten, Jugendherbergen u. Ä.	60 406	-3,2	7 990	-10,6	155 148	+1,6	22 330	+3,1
Vorsorge- und Reha-Kliniken	6 454	-2,8	39	+39,3	176 603	-2,1	1 467	-1,3
Campingplätze	89 204	-5,9	15 864	-5,6	250 861	-2,5	42 496	-5,9
Nordrhein-Westfalen	2 134 942	+4,4	495 307	+4,4	4 883 511	+3,8	1 058 105	+3,9
Hotels	1 205 632	+4,5	318 665	+3,5	2 072 220	+4,5	582 577	+3,1
Gasthöfe	27 233	-2,3	3 246	-8,9	56 402	-1,1	7 697	-20,4
Pensionen	28 480	+1,0	3 181	-9,0	107 748	+4,2	14 682	+3,3
Hotels garnis	467 167	+7,9	113 584	+11,0	834 464	+6,5	220 480	+6,9
Erholungs-, Ferien-, Schulungsheime	110 011	+10,6	3 954	+0,6	386 157	+6,1	18 833	+9,1
Ferienhäuser, -wohnungen, -zentren	52 508	+6,3	16 253	+6,8	282 316	+5,1	110 892	+8,2
Hütten, Jugendherbergen u. Ä.	89 855	-3,6	9 972	-10,7	236 630	+1,1	30 524	+2,2
Vorsorge- und Reha-Kliniken	22 347	+3,8	78	-10,3	540 628	-0,8	1 682	-10,7
Campingplätze	131 709	-4,0	26 374	-1,1	366 946	-0,2	70 738	-1,8

Anmerkungen Seite 9

2.3 Kapazität und Leistung der Beherbergungsstätten nach Reisegebieten und Betriebsarten

Juli 2019

Reisegebiet Betriebsart	Betriebe		Betten			Mittlere Aufenthaltsdauer ³⁾	
	geöffnete	Veränderung ¹⁾	angebotene	Veränderung ¹⁾	mittlere Auslastung ²⁾	aller Gäste	ausländischer Gäste
Eifel und Region Aachen	419	+1,9	20 161	+4,0	46,5	2,5	2,7
Hotels	134	-2,2	6 445	+0,4	50,3	1,8	1,8
Gasthöfe	17	+6,3	401	+27,3	30,5	1,7	1,7
Pensionen	19	+5,6	325	+13,2	.	.	.
Hotels garnis	68	-2,9	3 566	+1,7	51,1	1,9	2,2
Erholungs-, Ferien-, Schulungsheime	46	+2,2	2 605	+6,1	33,5	3,0	3,8
Ferienhäuser, -wohnungen, -zentren	56	+19,1	3 565	+11,2	.	.	.
Hütten, Jugendherbergen u. Ä.	29	+3,6	2 404	+1,2	42,9	2,9	3,5
Vorsorge- und Reha-Kliniken	7	-	850	+4,2	70,5	16,7	5,0
Campingplätze	43	-	.	.	.	2,6	2,7
Niederrhein	564	+3,5	29 128	+3,4	41,9	2,1	2,0
Hotels	229	-0,4	15 720	+0,9	39,0	1,6	1,7
Gasthöfe	38	-	832	+4,7	.	.	.
Pensionen	23	+4,5	608	+0,3	54,8	3,7	9,1
Hotels garnis	105	+1,9	4 831	+3,7	36,1	1,8	2,1
Erholungs-, Ferien-, Schulungsheime	27	+3,8	2 667	+10,8	39,4	3,0	2,6
Ferienhäuser, -wohnungen, -zentren	48	+26,3	1 040	+26,8	48,4	3,9	7,3
Hütten, Jugendherbergen u. Ä.	24	+14,3	2 323	+6,5	46,0	2,6	4,0
Vorsorge- und Reha-Kliniken	7	-	1 107	-0,1	98,2	28,6	38,0
Campingplätze	63	+5,0
Münsterland	549	+0,9	25 907	+1,4	40,6	2,3	2,3
Hotels	264	-0,4	12 278	-0,6	40,8	1,7	1,9
Gasthöfe	42	-2,3	686	-1,3	25,1	1,7	1,6
Pensionen	38	-2,6	1 020	-8,2	.	.	.
Hotels garnis	54	+3,8	2 973	+10,2	.	.	.
Erholungs-, Ferien-, Schulungsheime	49	+8,9	6 097	+1,8	29,2	4,2	6,3
Ferienhäuser, -wohnungen, -zentren	40	+8,1	1 073	+11,2	51,0	5,1	10,3
Hütten, Jugendherbergen u. Ä.	16	-	1 184	+2,2	50,2	2,5	2,7
Vorsorge- und Reha-Kliniken	4	-	596	+1,5	87,5	20,5	-
Campingplätze	42	-2,3	.	.	.	2,9	2,6
Teutoburger Wald	714	-1,5	38 189	+0,4	52,2	3,4	2,6
Hotels	274	-1,8	15 151	-0,8	42,9	1,9	2,2
Gasthöfe	57	-10,9	985	-9,1	25,2	1,8	3,0
Pensionen	96	+1,1	2 478	+0,5	44,2	4,2	5,2
Hotels garnis	72	-7,7	3 921	-3,9	41,9	1,9	2,1
Erholungs-, Ferien-, Schulungsheime	47	+2,2	3 690	+9,5	38,2	3,2	6,2
Ferienhäuser, -wohnungen, -zentren	44	+2,3	1 429	+13,3	36,2	6,0	9,0
Hütten, Jugendherbergen u. Ä.	32	+3,2	2 054	+1,5	35,3	2,7	5,3
Vorsorge- und Reha-Kliniken	40	-	8 481	-	91,8	22,7	22,0
Campingplätze	52	+6,1	.	.	.	3,2	3,6
Sauerland	833	-1,4	42 465	+0,1	46,6	3,5	3,9
Hotels	271	+0,4	14 715	+2,0	42,5	2,2	2,7
Gasthöfe	107	-7,0	2 253	-2,3	.	.	.
Pensionen	104	+1,0	2 186	+1,9	47,7	3,7	3,4
Hotels garnis	40	-	1 798	+0,3	.	.	.
Erholungs-, Ferien-, Schulungsheime	54	-8,5	4 848	+3,9	38,4	3,6	6,2
Ferienhäuser, -wohnungen, -zentren	141	-1,4	10 696	+1,2	51,6	5,4	6,8
Hütten, Jugendherbergen u. Ä.	44	-	2 805	-4,5	32,3	2,7	2,6
Vorsorge- und Reha-Kliniken	22	-4,3	3 164	-11,0	88,1	24,8	-
Campingplätze	50	+4,2	.	.	.	3,6	3,4
Siegerland-Wittgenstein	106	-3,6	4 912	-1,7	49,3	3,4	2,3
Hotels	47	-	2 128	-0,4	44,3	1,9	2,2
Gasthöfe	13	-	209	-	31,5	1,9	1,3
Pensionen	11	-15,4	167	-16,1	33,8	4,2	7,0
Hotels garnis	9	-10,0	392	-3,7	50,0	3,8	2,1
Erholungs-, Ferien-, Schulungsheime	11	-8,3	798	-6,0	38,7	4,1	8,9
Ferienhäuser, -wohnungen, -zentren	5	-	86	+13,2	28,2	3,9	5,7
Hütten, Jugendherbergen u. Ä.	2	-	84	-	.	.	.
Vorsorge- und Reha-Kliniken	6	-	1 048	+1,0	77,2	31,8	-
Campingplätze	2	-

Anmerkungen Seite 9

Noch: 2.3 Kapazität und Leistung der Beherbergungsstätten nach Reisegebieten und Betriebsarten

Juli 2019

Reisegebiet Betriebsart	Ankünfte				Übernachtungen			
	aller Gäste	Verände- rung ¹⁾	aus- ländischer Gäste	Verände- rung ¹⁾	aller Gäste	Verände- rung ¹⁾	aus- ländischer Gäste	Verände- rung ¹⁾
Eifel und Region Aachen	136 626	+4,3	37 863	-0,6	337 475	+4,0	100 779	-
Hotels	55 721	+3,3	17 985	-4,1	99 729	+6,0	32 719	-1,4
Gasthöfe	2 178	+9,4	429	-18,0	3 796	+2,0	732	-33,0
Pensionen
Hotels garnis	29 065	+5,3	6 715	+7,0	56 251	+6,3	14 741	+4,9
Erholungs-, Ferien-, Schulungsheime	8 586	+12,3	282	+5,6	25 859	+6,6	1 078	+15,0
Ferienhäuser, -wohnungen, -zentren
Hütten, Jugendherbergen u. Ä.	10 862	-6,3	1 124	-27,8	31 447	-3,6	3 909	-15,1
Vorsorge- und Reha-Kliniken	1 112	+0,6	38	-25,5	18 580	-14,6	191	-5,9
Campingplätze	19 067	+6,6	6 053	+12,8	49 904	+9,1	16 467	+9,6
Niederrhein	209 777	+3,6	43 076	+1,5	445 480	+4,2	84 946	+0,4
Hotels	115 675	+3,7	29 713	+1,0	189 712	+2,1	49 662	-1,8
Gasthöfe
Pensionen	2 790	+9,7	178	-26,7	10 324	+19,2	1 628	+32,5
Hotels garnis	29 247	+3,4	5 530	+1,3	53 791	+3,7	11 849	+2,1
Erholungs-, Ferien-, Schulungsheime	10 844	+30,4	917	+48,6	32 247	+26,7	2 425	+8,8
Ferienhäuser, -wohnungen, -zentren	3 948	+47,4	404	+35,1	15 593	+47,5	2 955	+23,1
Hütten, Jugendherbergen u. Ä.	12 806	+8,3	930	+31,9	33 117	+8,0	3 702	+23,4
Vorsorge- und Reha-Kliniken	1 179	-0,1	17	+13,3	33 716	+0,8	646	+4,5
Campingplätze
Münsterland	164 361	+0,5	22 641	-4,5	374 089	+1,3	51 369	+1,2
Hotels	90 321	-1,4	12 732	-10,7	152 607	+0,1	23 668	-3,9
Gasthöfe	3 132	+12,3	325	+0,3	5 329	+13,1	513	-4,8
Pensionen
Hotels garnis
Erholungs-, Ferien-, Schulungsheime	13 075	+5,7	342	+37,9	55 150	+13,3	2 162	+40,7
Ferienhäuser, -wohnungen, -zentren	3 317	+6,7	289	+8,2	16 943	+4,7	2 964	+11,9
Hütten, Jugendherbergen u. Ä.	7 289	+6,5	555	-15,9	18 432	+6,5	1 483	-36,2
Vorsorge- und Reha-Kliniken	788	+0,3	-	-	16 169	-6,0	-	-
Campingplätze	17 606	-11,0	3 828	+3,5	50 927	-15,4	9 828	-5,5
Teutoburger Wald	199 565	+7,2	24 805	+5,5	683 640	+5,0	65 570	+5,3
Hotels	103 600	+8,8	14 959	+7,5	200 374	+8,0	32 221	+9,2
Gasthöfe	4 170	-0,2	178	-26,1	7 660	-16,1	531	-71,9
Pensionen	8 027	-5,0	321	+8,1	33 732	+5,1	1 685	+5,2
Hotels garnis	27 526	+6,0	4 679	+2,1	50 959	+4,3	9 883	+0,1
Erholungs-, Ferien-, Schulungsheime	13 642	+13,8	234	-21,5	43 717	+3,1	1 460	+21,3
Ferienhäuser, -wohnungen, -zentren	2 680	+13,0	579	-11,7	16 046	+9,8	5 228	+7,7
Hütten, Jugendherbergen u. Ä.	8 478	+5,4	375	+51,8	22 490	+4,0	1 990	+46,9
Vorsorge- und Reha-Kliniken	10 641	+9,4	4	-33,3	241 345	+3,0	88	-47,0
Campingplätze	20 801	+2,6	3 476	+6,4	67 317	+7,8	12 484	+5,8
Sauerland	194 986	+0,7	37 247	+2,2	676 224	+1,5	145 316	+5,4
Hotels	86 064	+3,8	19 793	+0,6	191 931	+5,2	54 347	+1,2
Gasthöfe
Pensionen	8 507	+14,6	871	+12,1	31 826	+9,8	2 919	+19,2
Hotels garnis
Erholungs-, Ferien-, Schulungsheime	15 829	-7,0	618	+19,1	57 650	-2,7	3 859	+31,1
Ferienhäuser, -wohnungen, -zentren	31 542	+1,1	9 590	+10,4	170 484	+0,2	64 749	+10,2
Hütten, Jugendherbergen u. Ä.	10 462	-2,5	81	-38,6	28 084	+3,3	210	-35,6
Vorsorge- und Reha-Kliniken	3 479	-4,0	-	-	86 430	-6,4	-	-100,0
Campingplätze	18 644	-11,1	3 508	-6,7	66 786	+1,8	12 060	-4,1
Siegerland-Wittgenstein	21 855	+5,2	4 992	+17,6	74 772	+2,9	11 706	+22,0
Hotels	15 113	+4,5	4 536	+18,5	28 882	+11,4	10 162	+23,5
Gasthöfe	1 050	+4,8	57	+1,8	2 043	+4,3	75	-17,6
Pensionen	396	-21,0	20	-61,5	1 681	-25,1	139	-58,0
Hotels garnis	1 613	-1,9	199	+0,5	6 082	-8,7	409	-23,1
Erholungs-, Ferien-, Schulungsheime	2 261	+21,6	58	+81,3	9 248	+29,5	517	+383,2
Ferienhäuser, -wohnungen, -zentren	192	+2,7	29	-23,7	753	-6,6	164	-2,4
Hütten, Jugendherbergen u. Ä.
Vorsorge- und Reha-Kliniken	788	-5,5	-	-100,0	25 086	-8,2	-	-100,0
Campingplätze

Anmerkungen Seite 9

Noch: 2.3 Kapazität und Leistung der Beherbergungsstätten nach Reisegebieten und Betriebsarten

Juli 2019

Reisegebiet Betriebsart	Betriebe		Betten			Mittlere Aufenthaltsdauer ³⁾	
	geöffnete	Veränderung ¹⁾	angebotene	Veränderung ¹⁾	mittlere Auslastung ²⁾	aller Gäste	ausländischer Gäste
Bergisches Land	198	+0,5	10 909	+1,1	43,9	2,7	2,4
Hotels	92	—	4 476	−1,5	37,9	1,9	2,1
Gasthöfe	5	—	91	—	23,5	1,8	2,5
Pensionen	7	—	112	+1,8	31,0	3,4	5,8
Hotels garnis	22	+15,8	931	+11,2	37,8	2,3	2,8
Erholungs-, Ferien-, Schulungsheime	34	—	2 838	+9,5	35,7	2,4	3,7
Ferienhäuser, -wohnungen, -zentren	6	+20,0	140	+12,9	.	.	.
Hütten, Jugendherbergen u. Ä.	12	−7,7	1 072	−13,1	44,5	2,7	5,7
Vorsorge- und Reha-Kliniken	8	—	1 249	−0,6	92,0	23,6	43,7
Campingplätze	12	−14,3
Bonn und Rhein-Sieg-Kreis	246	+1,7	19 111	+4,7	44,9	2,0	2,1
Hotels	104	−1,9	9 969	+2,2	46,4	1,7	1,9
Gasthöfe	17	−19,0	367	−14,7	.	.	.
Pensionen	6	—	153	—	.	.	.
Hotels garnis	70	+6,1	4 204	+13,0	43,2	1,9	2,2
Erholungs-, Ferien-, Schulungsheime	26	+8,3	3 257	+5,5	39,5	2,8	2,7
Ferienhäuser, -wohnungen, -zentren	8	+60,0	226	+39,5	.	.	.
Hütten, Jugendherbergen u. Ä.	4	—	652	—	55,8	2,8	3,6
Vorsorge- und Reha-Kliniken	3	—	283	—	92,9	34,8	—
Campingplätze	8	+14,3
Köln und Rhein-Erft-Kreis	394	−1,3	41 268	+2,1	51,4	1,8	1,8
Hotels	156	−3,7	23 199	−0,3	51,4	1,7	1,7
Gasthöfe	13	—	241	+0,4	27,7	2,7	2,7
Pensionen	10	—	317	+6,7	65,4	3,1	4,3
Hotels garnis	174	+1,2	13 198	+7,7	48,9	1,7	1,8
Erholungs-, Ferien-, Schulungsheime	14	—	2 035	−2,4	52,3	15,5	18,8
Ferienhäuser, -wohnungen, -zentren	6	−14,3	153	−6,1	52,1	6,1	9,9
Hütten, Jugendherbergen u. Ä.	9	—	1 715	+0,2	.	.	.
Vorsorge- und Reha-Kliniken	4	—	410	−1,2	.	.	.
Campingplätze	8	—	.	.	.	2,3	2,0
Düsseldorf und Kreis Mettmann	325	+1,6	36 118	+3,2	44,1	1,6	1,7
Hotels	125	+3,3	22 212	+2,5	44,2	1,5	1,6
Gasthöfe	4	—	72	+2,9	.	.	.
Pensionen	3	—	47	—	11,9	1,9	2,1
Hotels garnis	176	—	12 507	+4,6	44,8	1,7	1,9
Erholungs-, Ferien-, Schulungsheime	6	—	474	−0,8	.	.	.
Ferienhäuser, -wohnungen, -zentren	3	—	35	−10,3	57,2	4,0	19,9
Hütten, Jugendherbergen u. Ä.	5	+25,0	771	+3,5	.	.	.
Vorsorge- und Reha-Kliniken	—	—	—	—	—	—	—
Campingplätze	3	—	.	.	.	2,8	1,8
Ruhrgebiet	563	−0,9	44 100	+1,8	44,1	2,0	1,9
Hotels	251	−0,4	23 301	+3,1	42,4	1,6	1,8
Gasthöfe	21	−8,7	366	−14,9	23,1	2,0	1,9
Pensionen	14	—	283	−0,7	36,7	3,3	5,7
Hotels garnis	146	−4,6	10 858	+3,9	43,5	1,7	1,9
Erholungs-, Ferien-, Schulungsheime	40	+2,6	4 611	+0,2	34,5	3,4	3,0
Ferienhäuser, -wohnungen, -zentren	19	+46,2	467	+48,7	47,7	8,1	11,4
Hütten, Jugendherbergen u. Ä.	29	−9,4	2 516	−14,3	43,1	2,8	5,0
Vorsorge- und Reha-Kliniken	9	—	1 698	+0,1	x	28,2	67,0
Campingplätze	34	+3,0	.	.	.	2,4	2,0
Bergisches Städtedreieck	80	+1,3	5 869	+2,6	39,9	2,2	1,8
Hotels	44	+7,3	2 798	+13,7	41,1	1,7	1,7
Gasthöfe	—	—	—	—	—	—	—
Pensionen	1	—	20	−23,1	.	.	.
Hotels garnis	21	—	1 478	−2,2	34,9	1,9	2,1
Erholungs-, Ferien-, Schulungsheime	8	—	1 065	−0,4	.	.	.
Ferienhäuser, -wohnungen, -zentren	—	−100,0	—	−100,0	—	—	—
Hütten, Jugendherbergen u. Ä.	3	−25,0	182	−38,9	29,9	2,2	4,8
Vorsorge- und Reha-Kliniken	2	—	326	—	.	.	.
Campingplätze	1	—
Nordrhein-Westfalen	4 991	+0,1	318 137	+1,9	46,1	2,3	2,1
Hotels	1 991	−0,5	152 392	+1,3	44,1	1,7	1,8
Gasthöfe	334	−5,9	6 503	−2,4	28,1	2,1	2,4
Pensionen	332	+0,3	7 716	−0,2	45,4	3,8	4,6
Hotels garnis	957	−0,3	60 657	+4,8	44,6	1,8	1,9
Erholungs-, Ferien-, Schulungsheime	362	+1,1	34 985	+4,0	36,3	3,5	4,8
Ferienhäuser, -wohnungen, -zentren	376	+8,4	18 910	+6,6	48,2	5,4	6,8
Hütten, Jugendherbergen u. Ä.	209	+0,5	17 762	−3,1	43,1	2,6	3,1
Vorsorge- und Reha-Kliniken	112	−0,9	19 212	−1,8	90,8	24,2	21,6
Campingplätze	318	+2,3	.	.	.	2,8	2,7

Anmerkungen Seite 9

Noch: 2.3 Kapazität und Leistung der Beherbergungsstätten nach Reisegebieten und Betriebsarten

Juli 2019

Reisegebiet Betriebsart	Ankünfte				Übernachtungen			
	aller Gäste	Verände- rung ¹⁾	aus- ländischer Gäste	Verände- rung ¹⁾	aller Gäste	Verände- rung ¹⁾	aus- ländischer Gäste	Verände- rung ¹⁾
Bergisches Land	56 429	+5,4	7 598	-2,6	154 833	+4,7	18 556	+1,0
Hotels	28 214	-0,2	5 695	-7,4	52 267	+1,7	11 977	-5,3
Gasthöfe	375	+70,5	37	+19,4	660	+18,3	91	+4,6
Pensionen	318	-24,1	8	-84,0	1 076	-7,6	46	-62,0
Hotels garnis	4 762	+25,3	1 082	+36,3	10 814	+19,3	3 033	+11,7
Erholungs-, Ferien-, Schulungsheime	12 443	+27,3	503	-7,5	29 872	+24,8	1 876	-1,7
Ferienhäuser, -wohnungen, -zentren
Hütten, Jugendherbergen u. Ä.	5 422	-11,8	133	+125,4	14 788	-8,6	761	x
Vorsorge- und Reha-Kliniken	1 507	+3,2	10	+66,7	35 640	+0,6	437	-8,6
Campingplätze
Bonn und Rhein-Sieg-Kreis	136 441	+10,9	26 099	+7,0	271 305	+7,0	54 644	+1,8
Hotels	84 186	+8,8	18 492	+5,7	142 887	+4,7	36 059	-1,5
Gasthöfe
Pensionen
Hotels garnis	29 314	+13,6	5 684	+3,4	56 356	+11,4	12 392	+0,5
Erholungs-, Ferien-, Schulungsheime	14 013	+36,2	495	+34,9	39 619	+6,2	1 322	-11,0
Ferienhäuser, -wohnungen, -zentren
Hütten, Jugendherbergen u. Ä.	4 011	+5,2	726	+78,4	11 280	+19,9	2 647	+98,3
Vorsorge- und Reha-Kliniken	234	-6,8	-	-100,0	8 153	+1,2	-	-100,0
Campingplätze
Köln und Rhein-Erft-Kreis	366 666	-0,2	118 633	+4,5	675 718	-0,2	215 143	+3,3
Hotels	221 952	+0,8	77 819	+6,2	368 539	+1,1	132 935	+5,4
Gasthöfe	774	-8,3	71	-22,8	2 069	+11,5	193	-22,2
Pensionen	2 089	-16,0	961	-17,5	6 426	-9,9	4 147	-8,3
Hotels garnis	116 318	+0,7	32 410	+9,0	198 325	+0,6	58 489	+5,2
Erholungs-, Ferien-, Schulungsheime	2 107	-52,1	152	-76,1	32 740	-15,1	2 851	-15,6
Ferienhäuser, -wohnungen, -zentren	406	+2,3	161	+22,0	2 470	-0,2	1 590	+6,9
Hütten, Jugendherbergen u. Ä.
Vorsorge- und Reha-Kliniken
Campingplätze	9 328	+2,2	2 187	-27,8	21 678	-1,1	4 359	-21,5
Düsseldorf und Kreis Mettmann	306 002	+5,0	104 188	+1,9	496 960	+2,6	180 179	-2,6
Hotels	197 788	+3,2	70 983	-0,6	303 545	+1,4	116 100	-4,8
Gasthöfe
Pensionen	91	-7,1	35	-32,7	174	-0,6	74	-23,7
Hotels garnis	100 298	+8,9	32 100	+8,8	172 309	+3,6	60 062	+0,2
Erholungs-, Ferien-, Schulungsheime
Ferienhäuser, -wohnungen, -zentren	155	+49,0	21	+10,5	621	+104,3	417	+151,2
Hütten, Jugendherbergen u. Ä.
Vorsorge- und Reha-Kliniken
Campingplätze	1 928	-2,5	462	-3,5	5 366	+8,3	813	-14,6
Ruhrgebiet	309 065	+9,5	60 616	+14,6	621 210	+9,6	116 017	+19,2
Hotels	185 665	+8,5	39 813	+9,9	306 125	+10,0	72 180	+17,4
Gasthöfe	1 304	-28,0	90	-35,3	2 589	-19,2	175	-42,8
Pensionen	983	+9,5	72	+80,0	3 218	+8,0	413	-3,5
Hotels garnis	83 605	+20,0	18 094	+33,9	146 103	+17,2	34 242	+29,9
Erholungs-, Ferien-, Schulungsheime	13 806	+10,2	252	+41,6	47 295	+5,4	748	+9,2
Ferienhäuser, -wohnungen, -zentren	857	+114,8	195	x	6 900	+99,2	2 214	+317,7
Hütten, Jugendherbergen u. Ä.	11 989	-19,5	616	-48,1	33 457	-4,6	3 085	-21,1
Vorsorge- und Reha-Kliniken	1 925	+1,9	1	x	54 238	+0,2	67	+116,1
Campingplätze	8 931	-0,5	1 483	-5,9	21 285	+5,8	2 893	-19,5
Bergisches Städtedreieck	33 169	+14,2	7 549	+47,0	71 805	+9,0	13 880	+36,2
Hotels	21 333	+35,0	6 145	+73,5	35 622	+30,5	10 547	+70,2
Gasthöfe
Pensionen
Hotels garnis	8 451	-12,7	1 272	-5,4	16 011	-7,5	2 709	+1,7
Erholungs-, Ferien-, Schulungsheime
Ferienhäuser, -wohnungen, -zentren	.	-100,0	.	.	.	-100,0	.	.
Hütten, Jugendherbergen u. Ä.	783	-13,5	22	-54,2	1 685	-25,4	105	-77,8
Vorsorge- und Reha-Kliniken
Campingplätze
Nordrhein-Westfalen	2 134 942	+4,4	495 307	+4,4	4 883 511	+3,8	1 058 105	+3,9
Hotels	1 205 632	+4,5	318 665	+3,5	2 072 220	+4,5	582 577	+3,1
Gasthöfe	27 233	-2,3	3 246	-8,9	56 402	-1,1	7 697	-20,4
Pensionen	28 480	+1,0	3 181	-9,0	107 748	+4,2	14 682	+3,3
Hotels garnis	467 167	+7,9	113 584	+11,0	834 464	+6,5	220 480	+6,9
Erholungs-, Ferien-, Schulungsheime	110 011	+10,6	3 954	+0,6	386 157	+6,1	18 833	+9,1
Ferienhäuser, -wohnungen, -zentren	52 508	+6,3	16 253	+6,8	282 316	+5,1	110 892	+8,2
Hütten, Jugendherbergen u. Ä.	89 855	-3,6	9 972	-10,7	236 630	+1,1	30 524	+2,2
Vorsorge- und Reha-Kliniken	22 347	+3,8	78	-10,3	540 628	-0,8	1 682	-10,7
Campingplätze	131 709	-4,0	26 374	-1,1	366 946	-0,2	70 738	-1,8

Anmerkungen Seite 9

2.4 Leistung der Beherbergungsstätten nach Reisegebieten und Herkunftsländern

Juli 2019

Reisegebiet Herkunftsland (ständiger Wohnsitz)	Ankünfte		Übernachtungen			Mittlere Aufenthalts- dauer ³⁾
	aller Gäste	Verän- derung ¹⁾	aller Gäste	Verän- derung ¹⁾	Anteil ²⁾	
Eifel und Region Aachen	136 626	+4,3	337 475	+4,0	100	2,5
Bundesrepublik Deutschland	98 763	+6,3	236 696	+5,8	70,1	2,4
Ausland	37 863	-0,6	100 779	-	29,9	2,7
Europa	31 707	+2,7	85 509	+3,0	84,8	2,7
EU-Länder	29 736	+2,6	81 237	+2,7	80,6	2,7
Belgien	6 669	+3,3	17 146	-0,7	17,0	2,6
Bulgarien	43	+104,8	76	+85,4	0,1	1,8
Dänemark	769	-3,4	1 286	+5,5	1,3	1,7
Estland	11	+83,3	18	+200,0	-	1,6
Finnland	132	-32,7	281	-35,6	0,3	2,1
Frankreich	1 781	+0,1	3 249	+7,9	3,2	1,8
Griechenland	68	+70,0	176	+85,3	0,2	2,6
Republik Irland	264	+11,9	433	-8,1	0,4	1,6
Italien	841	-15,3	1 462	-18,4	1,5	1,7
Kroatien	18	-10,0	65	+38,3	0,1	3,6
Lettland	10	-83,9	23	-68,1	-	2,3
Litauen	29	+93,3	78	+160,0	0,1	2,7
Luxemburg	361	-12,8	563	-24,5	0,6	1,6
Malta	7	+133,3	9	+125,0	-	1,3
Niederlande	13 089	+10,1	45 268	+6,9	44,9	3,5
Österreich	691	-7,5	1 311	-7,0	1,3	1,9
Polen	358	-38,7	720	-41,9	0,7	2,0
Portugal	80	-47,7	273	-16,0	0,3	3,4
Rumänien	145	+9,8	505	+106,1	0,5	3,5
Schweden	477	+3,5	864	+20,3	0,9	1,8
Slowakische Republik	67	-30,9	96	-57,0	0,1	1,4
Slowenien	40	+110,5	71	+4,4	0,1	1,8
Spanien	660	+1,4	1 437	+4,3	1,4	2,2
Tschechische Republik	207	-10,8	401	+20,4	0,4	1,9
Ungarn	176	+107,1	236	+11,3	0,2	1,3
Vereinigtes Königreich	2 731	-4,8	5 146	-3,1	5,1	1,9
Zypern	12	+50,0	44	+109,5	-	3,7
Island	13	+44,4	21	+16,7	-	1,6
Norwegen	137	+3,8	175	-14,6	0,2	1,3
Russland	275	+7,0	624	-9,0	0,6	2,3
Schweiz	1 230	+7,9	2 723	+15,4	2,7	2,2
Türkei	137	-13,8	376	+3,0	0,4	2,7
Ukraine	48	-22,6	91	-6,2	0,1	1,9
sonstige europäische Länder	131	-16,0	262	+11,5	0,3	2,0
Afrika	176	-26,1	987	+55,9	1,0	5,6
Republik Südafrika	58	-25,6	177	-19,5	0,2	3,1
sonstige afrikanische Länder	118	-26,3	810	+96,1	0,8	6,9
Asien	2 416	-0,8	6 432	-19,3	6,4	2,7
Arabische Golfstaaten	553	+3,0	1 369	-39,9	1,4	2,5
Volksrepublik China und Hongkong	735	+7,9	2 012	-21,9	2,0	2,7
Indien	175	-7,9	678	-6,7	0,7	3,9
Israel	119	+48,8	519	+78,4	0,5	4,4
Japan	320	-7,8	450	-24,1	0,4	1,4
Südkorea	106	+26,2	251	+20,1	0,2	2,4
Taiwan	88	-3,3	232	+49,7	0,2	2,6
sonstige asiatische Länder	320	-24,7	921	-19,1	0,9	2,9
Amerika	2 161	-23,3	4 980	-11,1	4,9	2,3
Kanada	146	-24,0	433	+43,4	0,4	3,0
USA	1 607	-2,7	3 594	+0,8	3,6	2,2
sonstige nordamerikanische Länder	92	-72,9	152	-65,9	0,2	1,7
Mittelamerika und Karibik	80	-58,3	162	-53,4	0,2	2,0
Brasilien	145	-50,7	357	-41,4	0,4	2,5
sonstige südamerikanische Länder	91	-38,1	282	-14,5	0,3	3,1
Australien	210	+7,1	668	-2,8	0,7	3,2
Neuseeland und Ozeanien	65	-18,8	144	-21,3	0,1	2,2
Ohne Angabe	1 128	-22,4	2 059	-24,3	2,0	1,8

1) Veränderung gegenüber dem Vorjahreszeitraum in % – 2) Bei Übernachtungen von Gästen aus der Bundesrepublik Deutschland und dem Ausland: Anteil an allen Übernachtungen im Bundesgebiet; sonst: Anteil an allen Übernachtungen am Ausland zusammen. – 3) mittlere Aufenthaltsdauer in Tagen = Übernachtungen/ Ankünfte

Noch: 2.4 Leistung der Beherbergungsstätten nach Reisegebieten und Herkunftsländern

Juli 2019

Reisegebiet Herkunftsland (ständiger Wohnsitz)	Ankünfte		Übernachtungen			Mittlere Aufenthalts- dauer ³⁾
	aller Gäste	Verän- derung ¹⁾	aller Gäste	Verän- derung ¹⁾	Anteil ²⁾	
Niederrhein	209 777	+3,6	445 480	+4,2	100	2,1
Bundesrepublik Deutschland	166 701	+4,2	360 534	+5,2	80,9	2,2
Ausland	43 076	+1,5	84 946	+0,4	19,1	2,0
Europa	34 624	-0,1	68 252	-0,1	80,3	2,0
EU-Länder	31 442	–	62 717	+0,2	73,8	2,0
Belgien	3 540	-10,0	7 927	-11,4	9,3	2,2
Bulgarien	196	+28,1	417	+50,0	0,5	2,1
Dänemark	1 227	+51,9	1 724	+46,3	2,0	1,4
Estland	73	-17,0	78	-61,8	0,1	1,1
Finnland	206	+45,1	415	+59,0	0,5	2,0
Frankreich	1 694	+0,2	2 689	-0,6	3,2	1,6
Griechenland	92	-24,6	236	-33,9	0,3	2,6
Republik Irland	120	+13,2	193	-3,5	0,2	1,6
Italien	1 040	-19,3	2 180	-5,8	2,6	2,1
Kroatien	124	+103,3	539	+296,3	0,6	4,3
Lettland	67	-19,3	91	-20,9	0,1	1,4
Litauen	69	-28,1	116	-42,3	0,1	1,7
Luxemburg	374	+26,4	603	+26,4	0,7	1,6
Malta	4	-81,0	4	-82,6	–	1,0
Niederlande	14 522	-2,7	26 118	-4,2	30,7	1,8
Österreich	1 047	-3,6	2 147	-17,8	2,5	2,1
Polen	1 234	-0,9	5 167	+26,4	6,1	4,2
Portugal	135	+2,3	215	-47,4	0,3	1,6
Rumänien	460	+15,3	1 856	+24,7	2,2	4,0
Schweden	564	+24,8	869	+9,3	1,0	1,5
Slowakische Republik	169	+53,6	395	+129,7	0,5	2,3
Slowenien	104	+30,0	234	-55,9	0,3	2,3
Spanien	864	-1,0	1 342	-13,8	1,6	1,6
Tschechische Republik	309	-7,5	766	+20,3	0,9	2,5
Ungarn	215	+55,8	516	+34,0	0,6	2,4
Vereinigtes Königreich	2 989	+8,4	5 875	+11,5	6,9	2,0
Zypern	4	-20,0	5	-16,7	–	1,3
Island	6	-66,7	9	-59,1	–	1,5
Norwegen	242	-22,2	397	-27,0	0,5	1,6
Russland	338	-2,6	733	+6,7	0,9	2,2
Schweiz	1 642	+5,2	2 771	+3,8	3,3	1,7
Türkei	330	-17,3	676	-13,6	0,8	2,0
Ukraine	136	+34,7	280	+60,9	0,3	2,1
sonstige europäische Länder	488	+1,2	669	-22,9	0,8	1,4
Afrika	198	+41,4	400	+29,9	0,5	2,0
Republik Südafrika	25	-21,9	65	+47,7	0,1	2,6
sonstige afrikanische Länder	173	+60,2	335	+26,9	0,4	1,9
Asien	1 682	-24,4	4 894	-14,0	5,8	2,9
Arabische Golfstaaten	455	-25,0	1 274	-21,6	1,5	2,8
Volksrepublik China und Hongkong	471	-32,9	1 379	-15,8	1,6	2,9
Indien	96	-42,2	255	-49,9	0,3	2,7
Israel	127	-5,2	688	+46,7	0,8	5,4
Japan	121	-30,9	279	-23,4	0,3	2,3
Südkorea	57	-56,8	104	-55,2	0,1	1,8
Taiwan	47	+17,5	102	+25,9	0,1	2,2
sonstige asiatische Länder	308	+14,5	813	+5,3	1,0	2,6
Amerika	1 220	-11,8	3 498	+13,9	4,1	2,9
Kanada	151	+71,6	381	+79,7	0,4	2,5
USA	887	-13,9	2 637	+23,2	3,1	3,0
sonstige nordamerikanische Länder	20	+81,8	53	+17,8	0,1	2,7
Mittelamerika und Karibik	72	+16,1	173	+28,1	0,2	2,4
Brasilien	55	-58,3	127	-67,9	0,1	2,3
sonstige südamerikanische Länder	35	-42,6	127	-10,6	0,1	3,6
Australien	76	-41,5	197	-15,1	0,2	2,6
Neuseeland und Ozeanien	27	+12,5	35	-25,5	–	1,3
Ohne Angabe	5 249	+35,3	7 670	+10,9	9,0	1,5

Noch: 2.4 Leistung der Beherbergungsstätten nach Reisegebieten und Herkunftsländern

Juli 2019

Reisegebiet Herkunftsland (ständiger Wohnsitz)	Ankünfte		Übernachtungen			Mittlere Aufenthalts- dauer ³⁾
	aller Gäste	Verän- derung ¹⁾	aller Gäste	Verän- derung ¹⁾	Anteil ²⁾	
Münsterland	164 361	+0,5	374 089	+1,3	100	2,3
Bundesrepublik Deutschland	141 720	+1,4	322 720	+1,4	86,3	2,3
Ausland	22 641	-4,5	51 369	+1,2	13,7	2,3
Europa	18 822	-1,1	42 926	+1,0	83,6	2,3
EU-Länder	16 557	-1,0	36 714	-1,1	71,5	2,2
Belgien	1 138	-14,4	2 526	-28,6	4,9	2,2
Bulgarien	18	-73,1	131	-61,8	0,3	7,3
Dänemark	2 064	+5,7	2 641	-	5,1	1,3
Estland	38	+111,1	81	+47,3	0,2	2,1
Finnland	198	-12,8	331	-1,8	0,6	1,7
Frankreich	883	-13,8	1 571	-12,6	3,1	1,8
Griechenland	79	+64,6	251	+94,6	0,5	3,2
Republik Irland	106	+107,8	234	+80,0	0,5	2,2
Italien	474	+0,9	1 130	+15,7	2,2	2,4
Kroatien	104	+116,7	484	-31,9	0,9	4,7
Lettland	19	-40,6	30	-40,0	0,1	1,6
Litauen	57	+1,8	152	-49,0	0,3	2,7
Luxemburg	139	-31,5	263	-15,2	0,5	1,9
Malta	6	x	6	+100,0	-	1,0
Niederlande	6 694	-1,2	15 411	-0,6	30,0	2,3
Österreich	570	+3,3	1 399	+18,3	2,7	2,5
Polen	752	+7,6	3 520	+13,9	6,9	4,7
Portugal	108	+170,0	186	+124,1	0,4	1,7
Rumänien	177	+65,4	1 163	+97,5	2,3	6,6
Schweden	1 175	-3,4	1 541	-2,9	3,0	1,3
Slowakische Republik	55	+7,8	198	+13,8	0,4	3,6
Slowenien	50	+19,0	272	+177,6	0,5	5,4
Spanien	357	+5,0	692	+9,5	1,3	1,9
Tschechische Republik	164	+42,6	381	-3,3	0,7	2,3
Ungarn	131	+15,9	322	-16,1	0,6	2,5
Vereinigtes Königreich	1 000	-12,7	1 797	-13,3	3,5	1,8
Zypern	1	-83,3	1	-91,7	-	1,0
Island	29	+107,1	57	+216,7	0,1	2,0
Norwegen	646	+22,3	1 174	+52,5	2,3	1,8
Russland	207	-21,3	884	-4,9	1,7	4,3
Schweiz	893	-15,3	1 675	-14,8	3,3	1,9
Türkei	97	+11,5	264	+38,9	0,5	2,7
Ukraine	64	+25,5	265	+105,4	0,5	4,1
sonstige europäische Länder	329	+4,8	1 893	+36,8	3,7	5,8
Afrika	99	+80,0	324	+136,5	0,6	3,3
Republik Südafrika	24	+300,0	54	+125,0	0,1	2,3
sonstige afrikanische Länder	75	+53,1	270	+138,9	0,5	3,6
Asien	811	-17,2	2 253	+4,8	4,4	2,8
Arabische Golfstaaten	91	+21,3	224	-38,8	0,4	2,5
Volksrepublik China und Hongkong	212	-56,6	451	-44,7	0,9	2,1
Indien	70	+37,3	314	+210,9	0,6	4,5
Israel	91	+102,2	227	+146,7	0,4	2,5
Japan	131	+31,0	362	+153,1	0,7	2,8
Südkorea	49	-34,7	107	-41,5	0,2	2,2
Taiwan	34	+240,0	76	+406,7	0,1	2,2
sonstige asiatische Länder	133	-1,5	492	+13,1	1,0	3,7
Amerika	914	-5,4	2 716	+21,0	5,3	3,0
Kanada	85	-21,3	278	+8,2	0,5	3,3
USA	642	-4,3	1 687	+16,4	3,3	2,6
sonstige nordamerikanische Länder	13	-18,8	13	-18,8	-	1,0
Mittelamerika und Karibik	32	-39,6	180	+44,0	0,4	5,6
Brasilien	64	+52,4	201	+7,5	0,4	3,1
sonstige südamerikanische Länder	78	+2,6	357	+70,0	0,7	4,6
Australien	136	+83,8	356	+64,1	0,7	2,6
Neuseeland und Ozeanien	32	+6,7	73	+43,1	0,1	2,3
Ohne Angabe	1 827	-28,6	2 721	-21,4	5,3	1,5

Anmerkungen Seite 31

Noch: 2.4 Leistung der Beherbergungsstätten nach Reisegebieten und Herkunftsländern

Juli 2019

Reisegebiet Herkunftsland (ständiger Wohnsitz)	Ankünfte		Übernachtungen			Mittlere Aufenthalts- dauer ³⁾
	aller Gäste	Verän- derung ¹⁾	aller Gäste	Verän- derung ¹⁾	Anteil ²⁾	
Teutoburger Wald	199 565	+7,2	683 640	+5,0	100	3,4
Bundesrepublik Deutschland	174 760	+7,4	618 070	+5,0	90,4	3,5
Ausland	24 805	+5,5	65 570	+5,3	9,6	2,6
Europa	19 425	+4,4	53 556	+6,0	81,7	2,8
EU-Länder	17 056	+5,1	47 739	+6,2	72,8	2,8
Belgien	1 074	-9,0	3 097	+4,9	4,7	2,9
Bulgarien	24	-61,3	47	-61,5	0,1	2,0
Dänemark	1 207	+24,8	2 388	+29,0	3,6	2,0
Estland	31	+82,4	38	+100,0	0,1	1,2
Finnland	119	-0,8	196	+6,5	0,3	1,6
Frankreich	917	+6,4	1 791	+15,0	2,7	2,0
Griechenland	50	-36,7	150	-23,9	0,2	3,0
Republik Irland	92	-23,3	191	+1,1	0,3	2,1
Italien	503	-4,2	1 143	-1,2	1,7	2,3
Kroatien	29	-29,3	73	-57,1	0,1	2,5
Lettland	51	+2,0	135	-23,3	0,2	2,6
Litauen	56	-5,1	122	+6,1	0,2	2,2
Luxemburg	98	+53,1	186	+56,3	0,3	1,9
Malta	14	+133,3	38	+137,5	0,1	2,7
Niederlande	7 167	+12,5	22 765	+11,4	34,7	3,2
Österreich	840	+28,8	1 670	+11,6	2,5	2,0
Polen	1 251	+16,5	4 617	+33,4	7,0	3,7
Portugal	74	-28,2	266	-9,5	0,4	3,6
Rumänien	132	-30,5	347	-81,7	0,5	2,6
Schweden	541	+24,7	819	+24,7	1,2	1,5
Slowakische Republik	84	-	183	-28,2	0,3	2,2
Slowenien	45	-	110	-58,6	0,2	2,4
Spanien	480	-48,2	1 198	-33,0	1,8	2,5
Tschechische Republik	278	-22,1	938	-9,6	1,4	3,4
Ungarn	150	-3,8	1 079	+175,3	1,6	7,2
Vereinigtes Königreich	1 737	+3,6	4 132	+0,2	6,3	2,4
Zypern	12	+71,4	20	+66,7	-	1,7
Island	7	-65,0	18	-30,8	-	2,6
Norwegen	287	+26,4	385	-7,9	0,6	1,3
Russland	246	-26,3	641	-10,2	1,0	2,6
Schweiz	1 045	-5,3	2 317	+8,5	3,5	2,2
Türkei	196	+81,5	459	+33,8	0,7	2,3
Ukraine	79	-4,8	178	-27,3	0,3	2,3
sonstige europäische Länder	509	+1,2	1 819	+5,5	2,8	3,6
Afrika	136	+54,5	566	+10,3	0,9	4,2
Republik Südafrika	69	+305,9	144	+242,9	0,2	2,1
sonstige afrikanische Länder	67	-5,6	422	-10,4	0,6	6,3
Asien	755	-15,9	2 738	-20,6	4,2	3,6
Arabische Golfstaaten	91	-18,8	701	+14,2	1,1	7,7
Volksrepublik China und Hongkong	262	-15,2	682	-24,9	1,0	2,6
Indien	62	-23,5	182	-59,6	0,3	2,9
Israel	44	+2,3	104	+19,5	0,2	2,4
Japan	107	-26,2	358	-41,9	0,5	3,3
Südkorea	32	-54,9	218	-25,3	0,3	6,8
Taiwan	48	+50,0	91	-13,3	0,1	1,9
sonstige asiatische Länder	109	+3,8	402	+6,6	0,6	3,7
Amerika	1 044	+4,4	2 577	-0,7	3,9	2,5
Kanada	98	+42,0	309	+68,9	0,5	3,2
USA	723	+3,3	1 540	-7,9	2,3	2,1
sonstige nordamerikanische Länder	35	+59,1	62	-16,2	0,1	1,8
Mittelamerika und Karibik	23	-34,3	159	+96,3	0,2	6,9
Brasilien	53	-36,9	223	+16,8	0,3	4,2
sonstige südamerikanische Länder	112	+24,4	284	-27,9	0,4	2,5
Australien	82	-31,1	210	-25,0	0,3	2,6
Neuseeland und Ozeanien	15	-25,0	60	+106,9	0,1	4,0
Ohne Angabe	3 348	+20,5	5 863	+21,2	8,9	1,8

Noch: 2.4 Leistung der Beherbergungsstätten nach Reisegebieten und Herkunftsländern

Juli 2019

Reisegebiet Herkunftsland (ständiger Wohnsitz)	Ankünfte		Übernachtungen			Mittlere Aufenthalts- dauer ³⁾
	aller Gäste	Verän- derung ¹⁾	aller Gäste	Verän- derung ¹⁾	Anteil ²⁾	
Sauerland	194 986	+0,7	676 224	+1,5	100	3,5
Bundesrepublik Deutschland	157 739	+0,4	530 908	+0,4	78,5	3,4
Ausland	37 247	+2,2	145 316	+5,4	21,5	3,9
Europa	34 898	+3,1	138 919	+5,8	95,6	4,0
EU-Länder	33 355	+3,8	133 184	+6,8	91,7	4,0
Belgien	4 583	+7,4	17 944	+10,6	12,3	3,9
Bulgarien	31	-56,3	503	+31,0	0,3	16,2
Dänemark	828	+2,3	2 699	+4,0	1,9	3,3
Estland	7	-30,0	10	-44,4	–	1,4
Finnland	51	+54,5	79	+21,5	0,1	1,5
Frankreich	482	-25,5	991	-29,7	0,7	2,1
Griechenland	34	+17,2	73	-62,8	0,1	2,1
Republik Irland	141	+487,5	364	+246,7	0,3	2,6
Italien	334	-2,6	967	-5,3	0,7	2,9
Kroatien	45	+73,1	288	+396,6	0,2	6,4
Lettland	14	+75,0	33	+135,7	–	2,4
Litauen	35	+20,7	49	-88,2	–	1,4
Luxemburg	51	-35,4	124	-38,0	0,1	2,4
Malta	3	-25,0	6	-40,0	–	2,0
Niederlande	24 105	+4,4	101 102	+8,9	69,6	4,2
Österreich	469	-5,6	1 098	-25,4	0,8	2,3
Polen	584	+18,0	2 468	+28,5	1,7	4,2
Portugal	107	+16,3	245	-65,4	0,2	2,3
Rumänien	78	-37,1	255	-46,1	0,2	3,3
Schweden	207	-5,0	322	-22,6	0,2	1,6
Slowakische Republik	47	-17,5	251	-41,9	0,2	5,3
Slowenien	36	+20,0	100	-62,4	0,1	2,8
Spanien	196	-11,7	468	-1,5	0,3	2,4
Tschechische Republik	195	-3,0	478	-11,6	0,3	2,5
Ungarn	82	+12,3	453	-47,4	0,3	5,5
Vereinigtes Königreich	600	-9,4	1 500	-2,3	1,0	2,5
Zypern	10	x	314	x	0,2	31,4
Island	12	+200,0	12	+140,0	–	1,0
Norwegen	135	-22,9	223	-26,2	0,2	1,7
Russland	45	-49,4	108	-45,2	0,1	2,4
Schweiz	631	-2,5	1 830	-8,5	1,3	2,9
Türkei	59	-14,5	194	+59,0	0,1	3,3
Ukraine	18	-58,1	69	-79,2	–	3,8
sonstige europäische Länder	643	-6,8	3 299	-10,9	2,3	5,1
Afrika	48	-7,7	187	+7,5	0,1	3,9
Republik Südafrika	16	+300,0	32	x	–	2,0
sonstige afrikanische Länder	32	-33,3	155	-8,8	0,1	4,8
Asien	410	-21,3	2 063	+9,2	1,4	5,0
Arabische Golfstaaten	57	-18,6	334	-8,5	0,2	5,9
Volksrepublik China und Hongkong	176	-23,5	638	+8,9	0,4	3,6
Indien	35	-25,5	99	-44,1	0,1	2,8
Israel	23	-23,3	106	+8,2	0,1	4,6
Japan	51	+2,0	130	+22,6	0,1	2,5
Südkorea	23	+43,8	116	+404,3	0,1	5,0
Taiwan	16	-11,1	59	–	–	3,7
sonstige asiatische Länder	29	-51,7	581	+22,3	0,4	20,0
Amerika	542	+24,6	1 423	+5,5	1,0	2,6
Kanada	67	+59,5	165	+12,2	0,1	2,5
USA	356	+22,3	992	+10,6	0,7	2,8
sonstige nordamerikanische Länder	–	–	–	–	–	–
Mittelamerika und Karibik	21	-4,5	94	+8,0	0,1	4,5
Brasilien	83	+176,7	149	+144,3	0,1	1,8
sonstige südamerikanische Länder	15	-63,4	23	-72,0	–	1,5
Australien	21	-19,2	80	-20,0	0,1	3,8
Neuseeland und Ozeanien	4	-69,2	6	-85,0	–	1,5
Ohne Angabe	1 324	-15,1	2 638	-11,9	1,8	2,0

Anmerkungen Seite 31

Noch: 2.4 Leistung der Beherbergungsstätten nach Reisegebieten und Herkunftsländern

Juli 2019

Reisegebiet Herkunftsland (ständiger Wohnsitz)	Ankünfte		Übernachtungen			Mittlere Aufenthalts- dauer ³⁾
	aller Gäste	Verän- derung ¹⁾	aller Gäste	Verän- derung ¹⁾	Anteil ²⁾	
Siegerland-Wittgenstein	21 855	+5,2	74 772	+2,9	100	3,4
Bundesrepublik Deutschland	16 863	+2,0	63 066	–	84,3	3,7
Ausland	4 992	+17,6	11 706	+22,0	15,7	2,3
Europa	3 917	+38,8	9 597	+49,1	82,0	2,5
EU-Länder	3 509	+38,0	8 746	+49,8	74,7	2,5
Belgien	288	+78,9	769	+152,1	6,6	2,7
Bulgarien	9	+50,0	26	+333,3	0,2	2,9
Dänemark	197	+103,1	299	+75,9	2,6	1,5
Estland	2	–33,3	4	+33,3	–	2,0
Finnland	7	–53,3	11	–57,7	0,1	1,6
Frankreich	136	+11,5	212	+9,8	1,8	1,6
Griechenland	30	+76,5	61	+90,6	0,5	2,0
Republik Irland	4	–71,4	8	–50,0	0,1	2,0
Italien	115	+22,3	230	+40,2	2,0	2,0
Kroatien	15	–28,6	21	–43,2	0,2	1,4
Lettland	9	x	11	x	0,1	1,2
Litauen	13	+116,7	19	+137,5	0,2	1,5
Luxemburg	8	–33,3	10	–75,0	0,1	1,3
Malta	–	–	–	–	–	–
Niederlande	1 857	+68,7	5 322	+93,7	45,5	2,9
Österreich	224	+27,3	323	–11,3	2,8	1,4
Polen	196	–5,8	703	+27,1	6,0	3,6
Portugal	9	+12,5	13	+18,2	0,1	1,4
Rumänien	51	+24,4	69	–20,7	0,6	1,4
Schweden	44	–25,4	57	–20,8	0,5	1,3
Slowakische Republik	15	–21,1	22	–56,0	0,2	1,5
Slowenien	14	+40,0	78	+420,0	0,7	5,6
Spanien	58	–19,4	97	–61,7	0,8	1,7
Tschechische Republik	43	–52,7	71	–78,2	0,6	1,7
Ungarn	28	+86,7	83	+62,7	0,7	3,0
Vereinigtes Königreich	136	–20,0	220	–26,9	1,9	1,6
Zypern	1	x	7	x	0,1	7,0
Island	–	–	–	–	–	–
Norwegen	59	+391,7	79	+43,6	0,7	1,3
Russland	36	–7,7	144	+161,8	1,2	4,0
Schweiz	197	+12,6	443	+15,7	3,8	2,2
Türkei	38	+81,0	83	+118,4	0,7	2,2
Ukraine	29	+107,1	37	–21,3	0,3	1,3
sonstige europäische Länder	49	+172,2	65	+225,0	0,6	1,3
Afrika	15	–50,0	24	–60,7	0,2	1,6
Republik Südafrika	1	–91,7	2	–92,9	–	2,0
sonstige afrikanische Länder	14	–22,2	22	–33,3	0,2	1,6
Asien	368	+26,5	572	+5,9	4,9	1,6
Arabische Golfstaaten	21	+133,3	24	+9,1	0,2	1,1
Volksrepublik China und Hongkong	83	+15,3	163	+5,2	1,4	2,0
Indien	24	+166,7	59	+59,5	0,5	2,5
Israel	4	–33,3	4	–50,0	–	1,0
Japan	165	+243,8	198	+214,3	1,7	1,2
Südkorea	35	–49,3	56	–53,7	0,5	1,6
Taiwan	12	x	12	x	0,1	1,0
sonstige asiatische Länder	24	–68,8	56	–57,9	0,5	2,3
Amerika	201	–16,3	485	+14,7	4,1	2,4
Kanada	12	–52,0	33	–23,3	0,3	2,8
USA	137	–30,5	366	+10,2	3,1	2,7
sonstige nordamerikanische Länder	1	x	1	x	–	1,0
Mittelamerika und Karibik	22	+450,0	43	x	0,4	2,0
Brasilien	18	+157,1	28	+100,0	0,2	1,6
sonstige südamerikanische Länder	11	+57,1	14	–48,1	0,1	1,3
Australien	37	+184,6	42	+110,0	0,4	1,1
Neuseeland und Ozeanien	5	+66,7	7	+133,3	0,1	1,4
Ohne Angabe	449	–47,0	979	–53,6	8,4	2,2

Noch: 2.4 Leistung der Beherbergungsstätten nach Reisegebieten und Herkunftsländern

Juli 2019

Reisegebiet Herkunftsland (ständiger Wohnsitz)	Ankünfte		Übernachtungen			Mittlere Aufenthalts- dauer ³⁾
	aller Gäste	Verän- derung ¹⁾	aller Gäste	Verän- derung ¹⁾	Anteil ²⁾	
Bergisches Land	56 429	+5,4	154 833	+4,7	100	2,7
Bundesrepublik Deutschland	48 831	+6,8	136 277	+5,2	88,0	2,8
Ausland	7 598	-2,6	18 556	+1,0	12,0	2,4
Europa	5 579	-0,9	14 057	+3,8	75,8	2,5
EU-Länder	4 903	+2,1	12 050	+7,5	64,9	2,5
Belgien	478	-15,8	903	-22,1	4,9	1,9
Bulgarien	48	+23,1	199	-53,9	1,1	4,1
Dänemark	197	+8,8	245	+8,9	1,3	1,2
Estland	8	+33,3	12	-14,3	0,1	1,5
Finnland	39	+77,3	61	-12,9	0,3	1,6
Frankreich	393	+22,8	734	+53,2	4,0	1,9
Griechenland	29	+123,1	80	+150,0	0,4	2,8
Republik Irland	21	+50,0	32	+45,5	0,2	1,5
Italien	235	+9,3	496	-8,1	2,7	2,1
Kroatien	11	+175,0	36	-45,5	0,2	3,3
Lettland	9	+125,0	13	+62,5	0,1	1,4
Litauen	26	-31,6	45	-40,8	0,2	1,7
Luxemburg	76	+38,2	518	+1,2	2,8	6,8
Malta	-	-	-	-	-	-
Niederlande	1 560	+0,2	3 816	+30,0	20,6	2,4
Österreich	261	+31,2	760	+59,3	4,1	2,9
Polen	280	-7,9	1 284	+8,7	6,9	4,6
Portugal	34	+13,3	59	+40,5	0,3	1,7
Rumänien	48	+23,1	212	+2,4	1,1	4,4
Schweden	140	+20,7	196	+2,1	1,1	1,4
Slowakische Republik	43	+53,6	124	-44,9	0,7	2,9
Slowenien	20	+53,8	160	-6,4	0,9	8,0
Spanien	140	-16,2	325	-10,2	1,8	2,3
Tschechische Republik	86	-18,1	212	-48,8	1,1	2,5
Ungarn	41	-54,4	103	-46,4	0,6	2,5
Vereinigtes Königreich	676	+1,7	1 413	+23,6	7,6	2,1
Zypern	4	-42,9	12	-50,0	0,1	3,0
Island	2	-50,0	2	-66,7	-	1,0
Norwegen	68	+44,7	97	+56,5	0,5	1,4
Russland	113	-44,1	230	-44,7	1,2	2,0
Schweiz	326	-11,7	613	-6,7	3,3	1,9
Türkei	24	-63,1	86	-69,4	0,5	3,6
Ukraine	96	+26,3	879	+37,8	4,7	9,2
sonstige europäische Länder	47	-27,7	100	-62,8	0,5	2,1
Afrika	34	-15,0	106	-52,3	0,6	3,1
Republik Südafrika	9	-10,0	42	-37,3	0,2	4,7
sonstige afrikanische Länder	25	-16,7	64	-58,7	0,3	2,6
Asien	975	-14,3	2 248	-5,5	12,1	2,3
Arabische Golfstaaten	79	+54,9	160	+21,2	0,9	2,0
Volksrepublik China und Hongkong	545	-11,8	1 129	-8,2	6,1	2,1
Indien	103	-42,1	365	-7,1	2,0	3,5
Israel	22	-	53	+65,6	0,3	2,4
Japan	55	-29,5	135	-33,8	0,7	2,5
Südkorea	101	-20,5	186	-15,5	1,0	1,8
Taiwan	15	+114,3	26	+136,4	0,1	1,7
sonstige asiatische Länder	55	-3,5	194	+23,6	1,0	3,5
Amerika	391	+10,1	1 115	+16,4	6,0	2,9
Kanada	22	-	68	+15,3	0,4	3,1
USA	289	+7,8	809	+25,0	4,4	2,8
sonstige nordamerikanische Länder	9	x	24	x	0,1	2,7
Mittelamerika und Karibik	32	+52,4	118	+122,6	0,6	3,7
Brasilien	18	-35,7	45	-71,3	0,2	2,5
sonstige südamerikanische Länder	21	+31,3	51	+21,4	0,3	2,4
Australien	35	+75,0	70	+34,6	0,4	2,0
Neuseeland und Ozeanien	4	+100,0	9	+125,0	-	2,3
Ohne Angabe	580	-5,1	951	-21,9	5,1	1,6

Anmerkungen Seite 31

Noch: 2.4 Leistung der Beherbergungsstätten nach Reisegebieten und Herkunftsländern

Juli 2019

Reisegebiet Herkunftsland (ständiger Wohnsitz)	Ankünfte		Übernachtungen			Mittlere Aufenthalts- dauer ³⁾
	aller Gäste	Verän- derung ¹⁾	aller Gäste	Verän- derung ¹⁾	Anteil ²⁾	
Bonn und Rhein-Sieg-Kreis	136 441	+10,9	271 305	+7,0	100	2,0
Bundesrepublik Deutschland	110 342	+11,9	216 661	+8,4	79,9	2,0
Ausland	26 099	+7,0	54 644	+1,8	20,1	2,1
Europa	18 656	+10,3	37 266	+6,6	68,2	2,0
EU-Länder	16 090	+9,9	32 218	+6,9	59,0	2,0
Belgien	2 397	+3,0	5 298	+1,1	9,7	2,2
Bulgarien	106	+82,8	192	+7,3	0,4	1,8
Dänemark	468	+9,9	798	+14,7	1,5	1,7
Estland	13	-31,6	27	-3,6	–	2,1
Finnland	120	+55,8	197	+69,8	0,4	1,6
Frankreich	1 042	-4,9	1 783	-16,8	3,3	1,7
Griechenland	73	-33,0	154	-26,7	0,3	2,1
Republik Irland	126	+16,7	235	+26,3	0,4	1,9
Italien	681	-10,9	1 377	-22,7	2,5	2,0
Kroatien	76	+11,8	244	-3,9	0,4	3,2
Lettland	30	-3,2	54	+22,7	0,1	1,8
Litauen	32	-11,1	74	-8,6	0,1	2,3
Luxemburg	332	-30,3	566	-38,7	1,0	1,7
Malta	5	-58,3	16	-20,0	–	3,2
Niederlande	4 690	+16,3	8 529	+14,8	15,6	1,8
Österreich	828	+6,8	1 655	+13,6	3,0	2,0
Polen	477	+5,8	1 300	-12,9	2,4	2,7
Portugal	81	+68,8	208	+60,0	0,4	2,6
Rumänien	169	-33,2	357	-13,3	0,7	2,1
Schweden	333	-9,5	532	-17,6	1,0	1,6
Slowakische Republik	128	+19,6	468	-10,2	0,9	3,7
Slowenien	40	+66,7	54	+35,0	0,1	1,4
Spanien	532	+19,8	1 090	+24,3	2,0	2,0
Tschechische Republik	307	+31,8	625	+40,1	1,1	2,0
Ungarn	251	+90,2	631	+39,9	1,2	2,5
Vereinigtes Königreich	2 732	+26,7	5 708	+32,0	10,4	2,1
Zypern	21	+200,0	46	+318,2	0,1	2,2
Island	5	-68,8	11	-65,6	–	2,2
Norwegen	160	+6,0	297	+17,4	0,5	1,9
Russland	659	+92,7	1 463	+22,7	2,7	2,2
Schweiz	1 314	+12,9	2 330	+10,8	4,3	1,8
Türkei	175	+22,4	345	-16,5	0,6	2,0
Ukraine	78	+4,0	204	+29,1	0,4	2,6
sonstige europäische Länder	175	-53,7	398	-40,7	0,7	2,3
Afrika	307	+27,9	853	-4,5	1,6	2,8
Republik Südafrika	33	-59,3	87	-48,5	0,2	2,6
sonstige afrikanische Länder	274	+72,3	766	+5,8	1,4	2,8
Asien	3 100	-17,8	7 567	-26,9	13,8	2,4
Arabische Golfstaaten	1 211	-30,8	2 482	-49,7	4,5	2,0
Volksrepublik China und Hongkong	640	-19,5	1 544	-14,8	2,8	2,4
Indien	169	-33,5	529	-0,8	1,0	3,1
Israel	86	-2,3	197	-3,9	0,4	2,3
Japan	167	-36,5	411	-55,2	0,8	2,5
Südkorea	224	+173,2	358	+83,6	0,7	1,6
Taiwan	87	-11,2	184	+2,8	0,3	2,1
sonstige asiatische Länder	516	+17,3	1 862	+17,6	3,4	3,6
Amerika	2 886	+27,6	6 563	+26,6	12,0	2,3
Kanada	226	+6,6	546	+12,1	1,0	2,4
USA	2 264	+32,9	4 915	+34,0	9,0	2,2
sonstige nordamerikanische Länder	–	–	–	–	–	–
Mittelamerika und Karibik	87	-25,0	271	+19,4	0,5	3,1
Brasilien	145	+13,3	420	-15,3	0,8	2,9
sonstige südamerikanische Länder	164	+78,3	411	+42,2	0,8	2,5
Australien	196	+18,1	437	+14,7	0,8	2,2
Neuseeland und Ozeanien	21	-34,4	48	-61,0	0,1	2,3
Ohne Angabe	933	-7,3	1 910	+8,3	3,5	2,0

Noch: 2.4 Leistung der Beherbergungsstätten nach Reisegebieten und Herkunftsländern

Juli 2019

Reisegebiet Herkunftsland (ständiger Wohnsitz)	Ankünfte		Übernachtungen			Mittlere Aufenthalts- dauer ³⁾
	aller Gäste	Verän- derung ¹⁾	aller Gäste	Verän- derung ¹⁾	Anteil ²⁾	
Köln und Rhein-Erft-Kreis	366 666	-0,2	675 718	-0,2	100	1,8
Bundesrepublik Deutschland	248 033	-2,3	460 575	-1,8	68,2	1,9
Ausland	118 633	+4,5	215 143	+3,3	31,8	1,8
Europa	77 618	+2,3	138 685	+1,5	64,5	1,8
EU-Länder	66 207	+2,6	116 826	+0,9	54,3	1,8
Belgien	9 518	+7,4	14 473	+6,8	6,7	1,5
Bulgarien	311	+4,7	921	+21,7	0,4	3,0
Dänemark	2 644	+14,1	4 535	+17,2	2,1	1,7
Estland	148	+35,8	375	+95,3	0,2	2,5
Finnland	698	+26,7	1 554	+41,1	0,7	2,2
Frankreich	5 555	+17,6	8 956	+12,8	4,2	1,6
Griechenland	300	+4,9	664	+1,8	0,3	2,2
Republik Irland	1 091	+27,8	2 145	+31,5	1,0	2,0
Italien	3 073	-4,9	5 562	-8,2	2,6	1,8
Kroatien	252	-4,9	643	-3,7	0,3	2,6
Lettland	187	+53,3	282	+40,3	0,1	1,5
Litauen	213	+0,9	389	+2,1	0,2	1,8
Luxemburg	2 520	+33,1	3 551	+23,6	1,7	1,4
Malta	88	+49,2	234	+63,6	0,1	2,7
Niederlande	13 655	+16,8	21 732	+18,1	10,1	1,6
Österreich	3 320	-12,7	6 363	-9,1	3,0	1,9
Polen	1 781	-5,3	5 547	-19,4	2,6	3,1
Portugal	513	-33,1	998	-10,7	0,5	1,9
Rumänien	650	-11,6	1 577	-7,4	0,7	2,4
Schweden	2 013	+14,7	3 546	+18,8	1,6	1,8
Slowakische Republik	238	+6,3	417	+13,3	0,2	1,8
Slowenien	170	+11,8	409	+27,4	0,2	2,4
Spanien	3 839	-22,2	6 718	-31,5	3,1	1,7
Tschechische Republik	720	+18,0	1 315	+18,3	0,6	1,8
Ungarn	731	-11,3	1 080	-12,8	0,5	1,5
Vereinigtes Königreich	11 902	-10,4	22 727	-7,7	10,6	1,9
Zypern	77	-31,3	113	-39,9	0,1	1,5
Island	63	-24,1	119	-19,0	0,1	1,9
Norwegen	958	+9,9	1 587	+4,0	0,7	1,7
Russland	1 517	-3,1	3 287	+4,3	1,5	2,2
Schweiz	5 663	-11,2	10 256	-8,7	4,8	1,8
Türkei	1 246	+8,5	2 273	+19,1	1,1	1,8
Ukraine	484	-10,5	1 029	-17,9	0,5	2,1
sonstige europäische Länder	1 480	+95,0	3 308	+102,1	1,5	2,2
Afrika	997	-16,6	3 069	-2,2	1,4	3,1
Republik Südafrika	275	+33,5	620	+82,9	0,3	2,3
sonstige afrikanische Länder	722	-27,0	2 449	-12,5	1,1	3,4
Asien	13 636	+10,1	26 759	+3,6	12,4	2,0
Arabische Golfstaaten	2 400	+14,3	6 327	+8,8	2,9	2,6
Volksrepublik China und Hongkong	4 221	+14,7	6 769	+9,1	3,1	1,6
Indien	1 469	+67,5	2 502	+13,2	1,2	1,7
Israel	369	-25,6	710	-30,5	0,3	1,9
Japan	1 628	+2,5	2 853	+6,6	1,3	1,8
Südkorea	677	+9,5	1 473	+2,4	0,7	2,2
Taiwan	739	-3,8	1 259	+5,8	0,6	1,7
sonstige asiatische Länder	2 133	-5,7	4 866	-7,8	2,3	2,3
Amerika	15 318	-0,9	28 257	-0,8	13,1	1,8
Kanada	1 310	+38,5	2 256	+22,5	1,0	1,7
USA	11 265	-1,7	20 627	-0,2	9,6	1,8
sonstige nordamerikanische Länder	75	-61,7	122	-68,5	0,1	1,6
Mittelamerika und Karibik	532	-23,6	1 068	-21,1	0,5	2,0
Brasilien	1 272	+6,4	2 558	+7,2	1,2	2,0
sonstige südamerikanische Länder	864	-11,0	1 626	-13,0	0,8	1,9
Australien	1 047	-10,1	2 019	-5,8	0,9	1,9
Neuseeland und Ozeanien	223	-20,4	418	-21,0	0,2	1,9
Ohne Angabe	9 794	+37,0	15 936	+38,9	7,4	1,6

Anmerkungen Seite 31

Noch: 2.4 Leistung der Beherbergungsstätten nach Reisegebieten und Herkunftsländern

Juli 2019

Reisegebiet Herkunftsland (ständiger Wohnsitz)	Ankünfte		Übernachtungen			Mittlere Aufenthalts- dauer ³⁾
	aller Gäste	Verän- derung ¹⁾	aller Gäste	Verän- derung ¹⁾	Anteil ²⁾	
Düsseldorf und Kreis Mettmann	306 002	+5,0	496 960	+2,6	100	1,6
Bundesrepublik Deutschland	201 814	+6,7	316 781	+5,7	63,7	1,6
Ausland	104 188	+1,9	180 179	-2,6	36,3	1,7
Europa	63 828	+0,5	105 431	+2,2	58,5	1,7
EU-Länder	51 258	-2,1	82 353	+0,2	45,7	1,6
Belgien	3 653	-8,3	5 415	-8,3	3,0	1,5
Bulgarien	297	+47,8	512	+38,8	0,3	1,7
Dänemark	1 311	+4,4	2 238	+12,3	1,2	1,7
Estland	148	+24,4	245	+43,3	0,1	1,7
Finnland	691	+30,1	1 199	+30,3	0,7	1,7
Frankreich	3 790	-8,4	5 761	-3,8	3,2	1,5
Griechenland	501	-12,4	1 010	-0,2	0,6	2,0
Republik Irland	614	-12,8	1 027	-6,6	0,6	1,7
Italien	2 947	-7,4	4 700	-5,0	2,6	1,6
Kroatien	235	+43,3	512	+58,5	0,3	2,2
Lettland	141	+2,2	227	-19,2	0,1	1,6
Litauen	131	-36,7	213	-31,7	0,1	1,6
Luxemburg	949	+7,4	1 383	+2,1	0,8	1,5
Malta	79	+259,1	202	+225,8	0,1	2,6
Niederlande	12 294	+1,9	18 334	+4,0	10,2	1,5
Österreich	3 021	-16,9	5 092	-11,0	2,8	1,7
Polen	1 964	-0,6	3 857	+9,6	2,1	2,0
Portugal	501	-32,3	798	-25,6	0,4	1,6
Rumänien	746	+7,5	1 225	-8,6	0,7	1,6
Schweden	1 263	-5,9	1 996	-2,9	1,1	1,6
Slowakische Republik	415	+37,9	615	+17,8	0,3	1,5
Slowenien	80	-36,5	147	-41,0	0,1	1,8
Spanien	4 335	-5,0	7 102	-4,1	3,9	1,6
Tschechische Republik	639	+4,4	1 043	+15,8	0,6	1,6
Ungarn	368	-16,4	561	-22,5	0,3	1,5
Vereinigtes Königreich	10 075	+4,2	16 786	+4,5	9,3	1,7
Zypern	70	-35,8	153	-35,7	0,1	2,2
Island	79	-20,2	136	-26,5	0,1	1,7
Norwegen	738	+30,2	1 207	+25,7	0,7	1,6
Russland	3 579	+5,9	7 556	-2,0	4,2	2,1
Schweiz	4 251	+11,3	6 815	+10,3	3,8	1,6
Türkei	1 455	-6,6	2 615	+2,4	1,5	1,8
Ukraine	713	+19,6	1 615	+21,8	0,9	2,3
sonstige europäische Länder	1 755	+55,2	3 134	+48,7	1,7	1,8
Afrika	1 109	+14,7	2 483	-3,8	1,4	2,2
Republik Südafrika	152	-11,1	314	-14,9	0,2	2,1
sonstige afrikanische Länder	957	+20,2	2 169	-1,9	1,2	2,3
Asien	19 291	-11,3	39 120	-19,5	21,7	2,0
Arabische Golfstaaten	6 719	-13,3	15 994	-28,1	8,9	2,4
Volksrepublik China und Hongkong	4 156	+1,1	6 644	-11,5	3,7	1,6
Indien	1 064	-34,6	2 026	-28,6	1,1	1,9
Israel	755	-56,1	2 051	-41,0	1,1	2,7
Japan	3 185	-11,0	5 964	-7,2	3,3	1,9
Südkorea	422	-3,9	873	-3,7	0,5	2,1
Taiwan	303	-7,9	716	+22,8	0,4	2,4
sonstige asiatische Länder	2 687	+22,4	4 852	+5,2	2,7	1,8
Amerika	7 490	-5,5	13 482	-3,2	7,5	1,8
Kanada	684	+50,3	1 297	+55,3	0,7	1,9
USA	5 592	-10,3	9 901	-7,4	5,5	1,8
sonstige nordamerikanische Länder	31	-63,5	54	-62,5	-	1,7
Mittelamerika und Karibik	367	-19,2	601	-26,9	0,3	1,6
Brasilien	480	+46,8	938	+22,9	0,5	2,0
sonstige südamerikanische Länder	336	-8,2	691	+1,6	0,4	2,1
Australien	778	+10,2	1 347	+4,0	0,7	1,7
Neuseeland und Ozeanien	141	+19,5	295	+40,5	0,2	2,1
Ohne Angabe	11 551	+58,9	18 021	+19,3	10,0	1,6

Noch: 2.4 Leistung der Beherbergungsstätten nach Reisegebieten und Herkunftsländern

Juli 2019

Reisegebiet Herkunftsland (ständiger Wohnsitz)	Ankünfte		Übernachtungen			Mittlere Aufenthalts- dauer ³⁾
	aller Gäste	Verän- derung ¹⁾	aller Gäste	Verän- derung ¹⁾	Anteil ²⁾	
Ruhrgebiet	309 065	+9,5	621 210	+9,6	100	2,0
Bundesrepublik Deutschland	248 449	+8,3	505 193	+7,6	81,3	2,0
Ausland	60 616	+14,6	116 017	+19,2	18,7	1,9
Europa	50 340	+16,7	91 817	+22,7	79,1	1,8
EU-Länder	43 475	+16,0	78 334	+21,2	67,5	1,8
Belgien	3 482	+19,0	6 709	+27,2	5,8	1,9
Bulgarien	381	-8,6	597	-5,8	0,5	1,6
Dänemark	3 019	+2,3	4 536	+13,8	3,9	1,5
Estland	107	+75,4	216	+132,3	0,2	2,0
Finnland	463	+50,3	852	+52,1	0,7	1,8
Frankreich	3 154	+41,4	4 986	+42,1	4,3	1,6
Griechenland	169	-16,3	390	-19,4	0,3	2,3
Republik Irland	326	+4,2	678	+27,9	0,6	2,1
Italien	1 642	+36,5	3 020	+43,3	2,6	1,8
Kroatien	193	+80,4	855	+313,0	0,7	4,4
Lettland	185	+12,1	345	+53,3	0,3	1,9
Litauen	236	-18,1	378	-41,3	0,3	1,6
Luxemburg	766	+43,2	1 350	+73,5	1,2	1,8
Malta	25	+4,2	63	+1,6	0,1	2,5
Niederlande	11 826	+4,4	18 961	+3,6	16,3	1,6
Österreich	2 674	+11,3	5 215	+9,1	4,5	2,0
Polen	2 730	+27,3	5 782	+25,4	5,0	2,1
Portugal	341	+23,6	850	+109,4	0,7	2,5
Rumänien	772	-26,3	1 476	-24,1	1,3	1,9
Schweden	2 026	+26,0	3 095	+34,7	2,7	1,5
Slowakische Republik	202	-6,0	529	-19,7	0,5	2,6
Slowenien	112	+19,1	352	+100,0	0,3	3,1
Spanien	1 295	+9,6	2 778	+9,9	2,4	2,1
Tschechische Republik	621	+25,2	1 120	-1,8	1,0	1,8
Ungarn	545	+56,6	1 073	+63,8	0,9	2,0
Vereinigtes Königreich	6 140	+34,4	12 001	+50,3	10,3	2,0
Zypern	43	+48,3	127	+159,2	0,1	3,0
Island	37	+60,9	75	+102,7	0,1	2,0
Norwegen	865	-6,6	1 511	+10,5	1,3	1,7
Russland	972	+26,9	2 153	+28,2	1,9	2,2
Schweiz	2 840	+35,8	5 002	+33,0	4,3	1,8
Türkei	691	+9,0	1 794	+55,6	1,5	2,6
Ukraine	742	+57,2	1 228	+78,0	1,1	1,7
sonstige europäische Länder	718	-6,8	1 720	+15,7	1,5	2,4
Afrika	497	+13,0	1 158	-1,5	1,0	2,3
Republik Südafrika	80	-5,9	226	-16,9	0,2	2,8
sonstige afrikanische Länder	417	+17,5	932	+3,1	0,8	2,2
Asien	3 402	+9,5	8 303	+2,0	7,2	2,4
Arabische Golfstaaten	421	+13,2	1 224	-8,3	1,1	2,9
Volksrepublik China und Hongkong	1 118	+22,1	2 223	+1,9	1,9	2,0
Indien	273	-14,7	1 441	+11,5	1,2	5,3
Israel	186	+7,5	479	+58,6	0,4	2,6
Japan	487	+44,5	907	+16,7	0,8	1,9
Südkorea	145	-21,6	297	-13,9	0,3	2,0
Taiwan	84	+31,3	217	+40,9	0,2	2,6
sonstige asiatische Länder	688	-6,9	1 515	-13,7	1,3	2,2
Amerika	3 789	+52,3	9 352	+55,8	8,1	2,5
Kanada	382	+94,9	1 367	+128,6	1,2	3,6
USA	2 905	+61,7	6 781	+52,9	5,8	2,3
sonstige nordamerikanische Länder	24	-53,8	31	-68,0	-	1,3
Mittelamerika und Karibik	94	-2,1	253	+44,6	0,2	2,7
Brasilien	194	+65,8	538	+67,1	0,5	2,8
sonstige südamerikanische Länder	190	-17,4	382	+1,9	0,3	2,0
Australien	314	-10,3	808	+18,3	0,7	2,6
Neuseeland und Ozeanien	90	+50,0	359	+165,9	0,3	4,0
Ohne Angabe	2 184	-33,6	4 220	-33,9	3,6	1,9

Anmerkungen Seite 31

Noch: 2.4 Leistung der Beherbergungsstätten nach Reisegebieten und Herkunftsländern

Juli 2019

Reisegebiet Herkunftsland (ständiger Wohnsitz)	Ankünfte		Übernachtungen			Mittlere Aufenthalts- dauer ³⁾
	aller Gäste	Verän- derung ¹⁾	aller Gäste	Verän- derung ¹⁾	Anteil ²⁾	
Bergisches Städtedreieck	33 169	+14,2	71 805	+9,0	100	2,2
Bundesrepublik Deutschland	25 620	+7,1	57 925	+4,0	80,7	2,3
Ausland	7 549	+47,0	13 880	+36,2	19,3	1,8
Europa	5 138	+47,6	9 399	+45,9	67,7	1,8
EU-Länder	4 620	+58,5	8 362	+63,5	60,2	1,8
Belgien	280	+30,8	535	+59,2	3,9	1,9
Bulgarien	13	-13,3	17	-41,4	0,1	1,3
Dänemark	433	+48,3	689	+64,8	5,0	1,6
Estland	5	-58,3	10	-52,4	0,1	2,0
Finnland	41	+17,1	54	-19,4	0,4	1,3
Frankreich	317	+9,3	507	+12,2	3,7	1,6
Griechenland	25	+78,6	41	+28,1	0,3	1,6
Republik Irland	29	+70,6	40	+48,1	0,3	1,4
Italien	185	-9,8	388	-5,1	2,8	2,1
Kroatien	24	+300,0	42	+223,1	0,3	1,8
Lettland	19	+216,7	34	+277,8	0,2	1,8
Litauen	20	+17,6	22	-18,5	0,2	1,1
Luxemburg	37	+15,6	65	+16,1	0,5	1,8
Malta	1	x	2	x	-	2,0
Niederlande	1 343	+161,8	2 459	+175,4	17,7	1,8
Österreich	206	+10,8	393	-5,8	2,8	1,9
Polen	299	+13,7	489	+3,8	3,5	1,6
Portugal	21	+23,5	35	+66,7	0,3	1,7
Rumänien	65	+80,6	92	+50,8	0,7	1,4
Schweden	289	+39,6	426	+67,7	3,1	1,5
Slowakische Republik	41	+141,2	56	+21,7	0,4	1,4
Slowenien	21	+16,7	126	+270,6	0,9	6,0
Spanien	149	+22,1	298	+19,7	2,1	2,0
Tschechische Republik	93	+24,0	238	+30,8	1,7	2,6
Ungarn	44	+158,8	273	+435,3	2,0	6,2
Vereinigtes Königreich	618	+114,6	1 017	+88,7	7,3	1,6
Zypern	2	x	14	x	0,1	7,0
Island	2	x	6	x	-	3,0
Norwegen	92	+10,8	129	-1,5	0,9	1,4
Russland	94	-13,0	270	-20,8	1,9	2,9
Schweiz	197	-16,2	392	-7,3	2,8	2,0
Türkei	47	-4,1	97	+10,2	0,7	2,1
Ukraine	37	+68,2	68	+74,4	0,5	1,8
sonstige europäische Länder	49	-29,0	75	-75,6	0,5	1,5
Afrika	53	-36,9	171	-26,9	1,2	3,2
Republik Südafrika	8	-27,3	22	-62,1	0,2	2,8
sonstige afrikanische Länder	45	-38,4	149	-15,3	1,1	3,3
Asien	765	+231,2	1 690	+116,9	12,2	2,2
Arabische Golfstaaten	582	x	1 103	x	7,9	1,9
Volksrepublik China und Hongkong	88	-12,0	172	-23,2	1,2	2,0
Indien	17	-48,5	131	-51,7	0,9	7,7
Israel	17	+142,9	32	+60,0	0,2	1,9
Japan	20	-13,0	51	-8,9	0,4	2,6
Südkorea	7	-56,3	24	-45,5	0,2	3,4
Taiwan	5	+66,7	13	+62,5	0,1	2,6
sonstige asiatische Länder	29	-19,4	164	+34,4	1,2	5,7
Amerika	565	+94,8	919	+10,5	6,6	1,6
Kanada	28	+55,6	66	-27,5	0,5	2,4
USA	462	+113,9	720	+17,1	5,2	1,6
sonstige nordamerikanische Länder	-	-	-	-	-	-
Mittelamerika und Karibik	57	+470,0	78	+333,3	0,6	1,4
Brasilien	7	-75,0	25	-59,7	0,2	3,6
sonstige südamerikanische Länder	11	-38,9	30	-34,8	0,2	2,7
Australien	20	+150,0	54	+237,5	0,4	2,7
Neuseeland und Ozeanien	9	+350,0	22	x	0,2	2,4
Ohne Angabe	999	-3,8	1 625	-13,7	11,7	1,6

Noch: 2.4 Leistung der Beherbergungsstätten nach Reisegebieten und Herkunftsländern

Juli 2019

Reisegebiet Herkunftsland (ständiger Wohnsitz)	Ankünfte		Übernachtungen			Mittlere Aufenthalts- dauer ³⁾
	aller Gäste	Verän- derung ¹⁾	aller Gäste	Verän- derung ¹⁾	Anteil ²⁾	
Nordrhein-Westfalen	2 134 942	+4,4	4 883 511	+3,8	100	2,3
Bundesrepublik Deutschland	1 639 635	+4,5	3 825 406	+3,7	78,3	2,3
Ausland	495 307	+4,4	1 058 105	+3,9	21,7	2,1
Europa	364 552	+4,6	795 414	+5,8	75,2	2,2
EU-Länder	318 208	+4,4	700 480	+5,6	66,2	2,2
Belgien	37 100	+2,5	82 742	+2,5	7,8	2,2
Bulgarien	1 477	+5,0	3 638	+1,8	0,3	2,5
Dänemark	14 364	+11,7	24 078	+15,5	2,3	1,7
Estland	591	+26,3	1 114	+35,2	0,1	1,9
Finnland	2 765	+22,5	5 230	+26,2	0,5	1,9
Frankreich	20 144	+6,4	33 230	+6,6	3,1	1,6
Griechenland	1 450	-5,3	3 286	-4,1	0,3	2,3
Republik Irland	2 934	+14,6	5 580	+21,1	0,5	1,9
Italien	12 070	-3,5	22 655	-2,6	2,1	1,9
Kroatien	1 126	+35,5	3 802	+41,3	0,4	3,4
Lettland	741	+5,7	1 278	+6,9	0,1	1,7
Litauen	917	-13,3	1 657	-36,0	0,2	1,8
Luxemburg	5 711	+15,5	9 182	+9,5	0,9	1,6
Malta	232	+44,1	580	+62,5	0,1	2,5
Niederlande	112 802	+7,1	289 817	+8,6	27,4	2,6
Österreich	14 151	-3,8	27 426	-3,4	2,6	1,9
Polen	11 906	+5,1	35 454	+9,1	3,4	3,0
Portugal	2 004	-16,7	4 146	-10,2	0,4	2,1
Rumänien	3 493	-8,0	9 134	-12,5	0,9	2,6
Schweden	9 072	+10,2	14 263	+12,5	1,3	1,6
Slowakische Republik	1 504	+14,8	3 354	-8,0	0,3	2,2
Slowenien	732	+12,1	2 113	-5,5	0,2	2,9
Spanien	12 905	-11,0	23 545	-13,8	2,2	1,8
Tschechische Republik	3 662	+5,8	7 588	+1,6	0,7	2,1
Ungarn	2 762	+13,6	6 410	+14,5	0,6	2,3
Vereinigtes Königreich	41 336	+3,6	78 322	+6,9	7,4	1,9
Zypern	257	-11,4	856	+52,6	0,1	3,3
Island	255	-12,1	466	-6,0	—	1,8
Norwegen	4 387	+8,8	7 261	+10,1	0,7	1,7
Russland	8 081	+5,0	18 093	+1,9	1,7	2,2
Schweiz	20 229	+2,5	37 167	+3,6	3,5	1,8
Türkei	4 495	+1,2	9 262	+12,5	0,9	2,1
Ukraine	2 524	+18,2	5 943	+15,9	0,6	2,4
sonstige europäische Länder	6 373	+19,5	16 742	+16,2	1,6	2,6
Afrika	3 669	+2,8	10 328	+2,6	1,0	2,8
Republik Südafrika	750	+5,2	1 785	+9,1	0,2	2,4
sonstige afrikanische Länder	2 919	+2,2	8 543	+1,3	0,8	2,9
Asien	47 611	-4,3	104 639	-11,1	9,9	2,2
Arabische Golfstaaten	12 680	-5,7	31 216	-21,5	3,0	2,5
Volksrepublik China und Hongkong	12 707	+0,1	23 806	-7,9	2,2	1,9
Indien	3 557	-7,2	8 581	-10,0	0,8	2,4
Israel	1 843	-35,2	5 170	-15,3	0,5	2,8
Japan	6 437	-4,4	12 098	-6,5	1,1	1,9
Südkorea	1 878	-1,9	4 063	-3,5	0,4	2,2
Taiwan	1 478	+1,2	2 987	+17,6	0,3	2,0
sonstige asiatische Länder	7 031	+3,4	16 718	-0,7	1,6	2,4
Amerika	36 521	+2,5	75 367	+6,6	7,1	2,1
Kanada	3 211	+35,3	7 199	+42,4	0,7	2,2
USA	27 129	+3,5	54 569	+7,5	5,2	2,0
sonstige nordamerikanische Länder	300	-59,5	512	-60,6	—	1,7
Mittelamerika und Karibik	1 419	-19,4	3 200	-6,8	0,3	2,3
Brasilien	2 534	+5,1	5 609	-0,6	0,5	2,2
sonstige südamerikanische Länder	1 928	-8,8	4 278	-4,6	0,4	2,2
Australien	2 952	-0,7	6 288	+3,0	0,6	2,1
Neuseeland und Ozeanien	636	-4,2	1 476	+8,8	0,1	2,3
Ohne Angabe	39 366	+17,7	64 593	+6,1	6,1	1,6

Anmerkungen Seite 31

3.1 Leistung der Beherbergungsstätten nach Verwaltungsbezirken

Januar bis Juli 2019

Amtliche Schlüsselnummer	Verwaltungsbezirk	Ankünfte				Übernachtungen	
		aller Gäste	Veränderung ¹⁾	ausländischer Gäste	Veränderung ¹⁾	aller Gäste	Veränderung ¹⁾
	Kreisfreie Städte						
111 000	Düsseldorf	1 752 849	+1,4	625 873	+0,4	2 843 534	+2,1
112 000	Duisburg	167 667	+2,9	31 789	-1,2	322 723	-0,5
113 000	Essen	465 646	+4,2	90 571	+3,1	926 853	+4,9
114 000	Krefeld	86 163	+0,3	20 985	-1,1	142 789	+3,0
116 000	Mönchengladbach	119 843	+8,1	25 973	+13,3	198 594	+5,4
117 000	Mülheim an der Ruhr	55 323	-7,7	7 937	-6,2	105 332	-3,0
119 000	Oberhausen	142 103	+8,9	23 997	+7,2	296 554	+12,6
120 000	Remscheid	40 346	+4,3	7 507	-7,8	67 068	-0,1
122 000	Solingen	27 479	-10,5	4 265	+20,8	52 610	-9,0
124 000	Wuppertal	148 919	+11,4	24 931	+23,4	371 782	+9,2
154 000	Kreis Kleve	252 293	-0,8	53 087	-4,1	537 966	-0,7
154 004	Bedburg-Hau	3 442	-3,9	830	-7,0	8 117	+1,7
154 008	Emmerich am Rhein, Stadt	14 826	+44,6	3 511	+43,5	28 436	+27,4
154 012	Geldern, Stadt	19 027	-10,5	1 582	-2,2	67 724	-0,9
154 016	Goch, Stadt	27 359	+10,1	4 981	+2,6	59 329	+5,5
154 020	Issum	1 873	+6,8	444	+2,8	4 936	+20,9
154 024	Kalkar, Stadt	47 684	-7,3	14 393	-9,5	95 999	-9,3
154 028	Kerken	4 536	-12,7	559	-14,4	8 500	-23,3
154 032	Kevelaer, Stadt	25 144	-6,6	3 786	-23,3	52 017	-8,8
154 036	Kleve, Stadt	32 023	+1,2	5 431	-11,7	59 021	-0,7
154 040	Kranenburg	11 327	-2,5	2 209	-1,6	27 843	-0,2
154 044	Rees, Stadt	15 339	+5,6	1 966	-5,2	29 165	+6,6
154 048	Rheurdt	3 984	+4,3	89	-47,3	9 159	-9,8
154 052	Straelen, Stadt	9 915	+0,5	1 231	+19,6	20 293	+15,1
154 056	Uedem	8 422	-6,1	89	+34,8	22 424	+0,1
154 060	Wachtendonk	4 699	-18,9	450	-22,3	12 649	+2,2
154 064	Weeze	22 693	-0,1	11 536	+2,1	32 354	+2,0
158 000	Kreis Mettmann	324 675	+8,8	72 929	+12,5	583 344	+12,3
158 004	Erkrath, Stadt	9 121	+0,2	1 133	-12,6	17 748	+6,7
158 008	Haan, Stadt	16 430	-3,3	2 517	-15,3	30 707	-2,2
158 012	Heiligenhaus, Stadt
158 016	Hilden, Stadt	34 712	+5,6	6 168	+2,8	81 720	+9,8
158 020	Langenfeld (Rhld.), Stadt	17 117	+13,1	2 053	+8,3	37 154	+34,6
158 024	Mettmann, Stadt	52 706	+16,4	14 958	+18,8	92 500	+20,7
158 026	Monheim am Rhein, Stadt	35 286	+49,2	10 021	+79,7	57 293	+44,3
158 028	Ratingen, Stadt	129 005	+2,3	32 251	+6,6	213 211	+6,1
158 032	Velbert, Stadt	23 292	+4,7	2 619	-10,9	39 126	+0,2
158 036	Wülfrath, Stadt
162 000	Rhein-Kreis Neuss	244 011	+2,3	56 675	-4,0	556 533	+5,2
162 004	Dormagen, Stadt	18 549	-1,9	3 765	-11,4	67 471	+4,1
162 008	Grevenbroich, Stadt	17 274	+30,9	1 935	+9,3	37 821	+13,4
162 012	Jüchen, Stadt	3 001	+21,3	1 051	-6,7	5 356	+18,2
162 016	Kaarst, Stadt	26 491	+3,2	5 780	+6,0	40 441	+3,4
162 020	Korschenbroich, Stadt
162 022	Meerbusch, Stadt	21 783	+2,3	3 498	+2,6	109 139	+1,4
162 024	Neuss, Stadt	150 831	-0,1	39 769	-5,9	238 749	+7,5
162 028	Rommerskirchen
166 000	Kreis Viersen	102 118	+1,7	14 596	+10,8	205 599	+1,3
166 004	Brüggen	10 083	-9,0	1 329	-8,6	22 513	-5,5
166 008	Grefrath	4 577	-5,3	473	+5,8	11 004	-6,6
166 012	Kempfen, Stadt	7 030	+5,5	694	-7,2	20 443	+3,0
166 016	Nettetal, Stadt	38 196	+5,4	5 912	+39,5	72 330	+1,2
166 020	Niederkrüchten	6 044	-4,8	937	-5,2	13 704	+1,6
166 024	Schwalmtal
166 028	Tönisvorst, Stadt
166 032	Viersen, Stadt	8 946	+1,5	730	+6,4	14 757	-4,4
166 036	Willich, Stadt	22 955	+1,1	3 758	-8,9	44 805	+7,0
170 000	Kreis Wesel	253 017	+1,7	34 859	+0,1	486 014	+2,5
170 004	Alpen	4 133	+69,4	790	+222,4	9 137	+104,0
170 008	Dinslaken, Stadt	14 062	-4,4	1 920	-20,8	27 634	-5,4
170 012	Hamminkeln, Stadt	14 208	+5,0	720	-14,8	50 414	+4,1
170 016	Hünxe	3 861	+6,5	887	-0,2	7 120	+12,2
170 020	Kamp-Lintfort, Stadt	16 040	+4,3	1 151	+20,0	27 087	+7,8

1) Veränderung gegenüber dem Vorjahreszeitraum in % – 2) mittlere Aufenthaltsdauer (in Tagen) = Übernachtungen / Ankünfte – 3) mittlere Auslastung der angebotenen-Betten = (Übernachtungen / angebotene Bettentage) * 100

Noch: 3.1 Leistung der Beherbergungsstätten nach Verwaltungsbezirken

Januar bis Juli 2019

Amtliche Schlüsselnummer	Verwaltungsbezirk	Übernachtungen		Mittlere Aufenthaltsdauer ²⁾		Mittlere Auslastung der angebotenen Betten ³⁾
		ausländischer Gäste	Veränderung ¹⁾	aller Gäste	ausländischer Gäste	
	Kreisfreie Städte					
111 000	Düsseldorf	1 104 842	+1,7	1,6	1,8	47,0
112 000	Duisburg	57 076	-1,1	1,9	1,8	40,9
113 000	Essen	177 233	+6,7	2,0	2,0	42,3
114 000	Krefeld	35 480	+0,5	1,7	1,7	37,8
116 000	Mönchengladbach	43 547	+4,7	1,7	1,7	41,3
117 000	Mülheim an der Ruhr	19 057	+0,8	1,9	2,4	27,4
119 000	Oberhausen	50 239	+27,8	2,1	2,1	48,3
120 000	Remscheid	12 203	-16,7	1,7	1,6	35,7
122 000	Solingen	9 896	+21,6	1,9	2,3	28,0
124 000	Wuppertal	49 355	+28,0	2,5	2,0	44,2
154 000	Kreis Kleve	101 762	-3,7	2,1	1,9	35,8
154 004	Bedburg-Hau	3 516	+6,5	2,4	4,2	41,1
154 008	Emmerich am Rhein, Stadt	7 967	+26,1	1,9	2,3	35,2
154 012	Geldern, Stadt	3 419	+2,8	3,6	2,2	49,3
154 016	Goch, Stadt	11 304	+6,0	2,2	2,3	38,0
154 020	Issum	1 014	+1,3	2,6	2,3	21,2
154 024	Kalkar, Stadt	25 232	-14,3	2,0	1,8	28,0
154 028	Kerken	1 002	-16,2	1,9	1,8	23,0
154 032	Kevelaer, Stadt	9 673	-24,6	2,1	2,6	29,4
154 036	Kleve, Stadt	10 556	-14,5	1,8	1,9	36,0
154 040	Kranenburg	5 188	-1,0	2,5	2,3	41,0
154 044	Rees, Stadt	3 503	-3,8	1,9	1,8	41,1
154 048	Rheurdt	445	-35,1	2,3	5,0	33,2
154 052	Straelen, Stadt	4 559	+164,4	2,0	3,7	38,3
154 056	Uedem	97	+47,0	2,7	1,1	56,3
154 060	Wachtendonk	748	-14,8	2,7	1,7	23,1
154 064	Weeze	13 539	+4,3	1,4	1,2	37,6
158 000	Kreis Mettmann	137 969	+16,9	1,8	1,9	37,2
158 004	Erkrath, Stadt	2 786	+0,8	1,9	2,5	34,8
158 008	Haan, Stadt	5 149	-20,0	1,9	2,0	32,2
158 012	Heiligenhaus, Stadt
158 016	Hilden, Stadt	14 268	+1,5	2,4	2,3	35,1
158 020	Langenfeld (Rhld.), Stadt	4 638	+13,1	2,2	2,3	39,1
158 024	Mettmann, Stadt	29 262	+29,4	1,8	2,0	41,6
158 026	Monheim am Rhein, Stadt	16 793	+80,1	1,6	1,7	34,7
158 028	Ratingen, Stadt	55 263	+13,3	1,7	1,7	39,9
158 032	Velbert, Stadt	4 772	-22,2	1,7	1,8	33,1
158 036	Wülfrath, Stadt
162 000	Rhein-Kreis Neuss	103 279	-1,8	2,3	1,8	41,9
162 004	Dormagen, Stadt	9 550	+11,0	3,6	2,5	43,9
162 008	Grevenbroich, Stadt	3 501	-19,7	2,2	1,8	29,7
162 012	Jüchen, Stadt	1 626	-16,3	1,8	1,5	24,8
162 016	Kaarst, Stadt	11 686	+22,8	1,5	2,0	33,7
162 020	Korschenbroich, Stadt
162 022	Meerbusch, Stadt	15 621	+7,5	5,0	4,5	53,4
162 024	Neuss, Stadt	59 226	-8,0	1,6	1,5	39,1
162 028	Rommerskirchen
166 000	Kreis Viersen	29 633	+8,8	2,0	2,0	33,4
166 004	Brüggen	2 777	-10,8	2,2	2,1	25,1
166 008	Grefrath	874	-2,8	2,4	1,8	25,8
166 012	Kempfen, Stadt	2 453	-3,6	2,9	3,5	29,5
166 016	Nettetal, Stadt	8 775	+29,4	1,9	1,5	36,5
166 020	Niederkrüchten	2 222	-0,5	2,3	2,4	42,2
166 024	Schwalmtal
166 028	Tönisvorst, Stadt
166 032	Viersen, Stadt	1 292	+11,6	1,6	1,8	34,8
166 036	Willich, Stadt	10 114	+4,4	2,0	2,7	36,5
170 000	Kreis Wesel	72 999	-1,8	1,9	2,1	39,5
170 004	Alpen	2 143	+351,2	2,2	2,7	28,5
170 008	Dinslaken, Stadt	3 967	-25,4	2,0	2,1	33,5
170 012	Hamminkeln, Stadt	4 988	-12,5	3,5	6,9	59,5
170 016	Hünxe	1 218	+8,8	1,8	1,4	18,9
170 020	Kamp-Lintfort, Stadt	2 017	+14,0	1,7	1,8	32,6

Anmerkungen Seite 44

Noch: 3.1 Leistung der Beherbergungsstätten nach Verwaltungsbezirken

Januar bis Juli 2019

Amtliche Schlüssel- nummer	Verwaltungsbezirk	Ankünfte				Übernachtungen	
		aller Gäste	Veränderung ¹⁾	ausländischer Gäste	Veränderung ¹⁾	aller Gäste	Veränderung ¹⁾
	Noch: Kreis Wesel						
170 024	Moers, Stadt	40 703	+8,4	10 164	+18,5	68 146	+11,6
170 028	Neukirchen-Vluyn, Stadt	11 233	+11,7	1 477	+24,9	17 514	+2,2
170 032	Rheinberg, Stadt	5 615	-19,5	1 855	-22,2	10 778	-14,9
170 036	Schermbeck	22 043	-4,5	2 251	-18,4	39 097	+0,7
170 040	Sonsbeck	9 160	+19,6	473	-16,7	27 647	+8,3
170 044	Voerde (Niederrhein), Stadt	4 906	+12,7	498	+6,0	10 000	+5,7
170 048	Wesel, Stadt	65 410	+1,1	9 237	-4,9	109 659	-2,9
170 052	Xanten, Stadt	41 643	-6,7	3 436	-10,1	81 781	-1,6
100 000	Reg.-Bez. Düsseldorf	4 182 452	+2,8	1 095 974	+1,7	7 697 295	+3,6
	Kreisfreie Städte						
314 000	Bonn	523 534	+9,2	98 002	+6,4	971 645	+7,7
315 000	Köln	2 168 418	+3,2	670 281	+3,2	3 690 874	+4,2
316 000	Leverkusen	72 402	-5,3	20 894	+5,2	135 581	-5,4
	Städteregion Aachen	438 752	-0,2	127 278	-6,4	890 428	-0,2
334 002	Aachen, kreisfreie Stadt	297 929	+2,6	90 937	-2,8	569 474	+2,6
334 004	Alsdorf, Stadt	3 458	-1,5	303	-1,6	6 825	+0,3
334 008	Baesweiler, Stadt	3 034	-15,2	512	-25,5	6 066	+1,3
334 012	Eschweiler, Stadt	11 011	-27,0	3 193	-56,5	19 605	-17,8
334 016	Herzogenrath, Stadt	5 282	+1,8	51	-62,5	8 997	-24,4
334 020	Monschau, Stadt	46 099	-0,3	15 942	+2,3	101 273	+3,7
334 024	Roetgen	5 954	+15,9	1 252	+13,9	10 536	+6,6
334 028	Simmerath	41 973	-6,4	10 981	-8,3	120 423	-5,8
334 032	Stolberg (Rhld.), Stadt	9 278	-19,6	1 682	-37,0	19 421	-23,1
334 036	Würselen, Stadt	14 734	+6,3	2 425	-9,5	27 808	-0,6
358 000	Kreis Düren	136 080	+14,5	33 696	+33,6	329 983	+6,4
358 004	Aldenhoven
358 008	Düren, Stadt	35 805	+32,3	7 258	+46,6	60 405	+28,8
358 012	Heimbach, Stadt	37 704	+31,5	17 997	+55,3	131 979	+2,8
358 016	Hürtgenwald	10 530	-10,6	2 286	+19,0	23 979	-5,7
358 020	Inden
358 024	Jülich, Stadt	21 148	-1,6	2 864	-5,1	42 568	+2,3
358 028	Kreuzau	3 210	-8,8	229	-23,7	6 853	-12,1
358 032	Langerwehe
358 036	Linnich, Stadt	1 773	+14,3	181	-18,1	2 759	-8,6
358 040	Merzenich
358 044	Nideggen, Stadt	18 975	-0,1	2 634	-13,4	45 710	+0,7
358 048	Niederzier	3 139	+52,5	92	+27,8	6 639	+105,5
358 052	Nörvenich
358 056	Titz
358 060	Vettweiß
362 000	Rhein-Erft-Kreis	280 148	-3,2	61 002	-3,4	779 577	-5,2
362 004	Bedburg, Stadt	8 212	-22,7	962	-45,3	13 986	-20,1
362 008	Bergheim, Stadt	8 987	-4,6	2 201	-5,4	38 024	-14,2
362 012	Brühl, Stadt	110 384	+3,4	28 358	-0,8	317 302	-0,4
362 016	Elsdorf, Stadt	1 486	-11,6	116	-64,0	4 231	-11,9
362 020	Erfstadt, Stadt	6 576	-46,5	52	-87,6	18 192	-25,5
362 024	Frechen, Stadt	40 306	+5,2	7 766	+1,2	67 272	+2,7
362 028	Hürth, Stadt	47 529	-10,8	13 005	-0,4	205 161	-7,7
362 032	Kerpen, Stadt	30 804	+12,0	4 671	-4,3	65 666	+1,3
362 036	Pulheim, Stadt	15 354	-18,3	2 156	-6,5	27 691	-20,1
362 040	Wesseling, Stadt	10 510	-1,1	1 715	-5,5	22 052	-13,0
366 000	Kreis Euskirchen	172 885	+4,9	24 466	+6,9	475 749	+1,0
366 004	Bad Münstereifel, Stadt	23 698	-0,5	1 978	-4,6	51 700	+6,7
366 008	Blankenheim	29 922	+5,3	2 602	+20,1	79 110	+7,7
366 012	Dahlem	17 622	-1,9	7 160	-2,7	65 048	-13,9
366 016	Euskirchen, Stadt	25 879	+11,0	4 380	+70,2	42 658	+5,2
366 020	Hellenthal	12 507	-6,2	2 496	+7,7	28 233	-11,5
366 024	Kall	17 116	+10,9	619	+14,0	36 992	+1,7
366 028	Mechemich, Stadt
366 032	Nettersheim	12 027	+8,9	23	-63,5	78 089	+0,4
366 036	Schleiden, Stadt	23 618	+9,7	4 217	-9,2	63 761	+11,1
366 040	Weilerswist
366 044	Zülpich, Stadt	4 085	+20,7	93	+50,0	17 248	+7,5

Anmerkungen Seite 44

Noch: 3.1 Leistung der Beherbergungsstätten nach Verwaltungsbezirken

Januar bis Juli 2019

Amtliche Schlüsselnummer	Verwaltungsbezirk	Übernachtungen		Mittlere Aufenthaltsdauer ²⁾		Mittlere Auslastung der angebotenen Betten ³⁾
		ausländischer Gäste	Veränderung ¹⁾	aller Gäste	ausländischer Gäste	
	Noch: Kreis Wesel					
170 024	Moers, Stadt	17 927	+15,3	1,7	1,8	40,2
170 028	Neukirchen-Vluyn, Stadt	2 697	+4,0	1,6	1,8	39,1
170 032	Rheinberg, Stadt	4 082	-16,2	1,9	2,2	31,2
170 036	Schermbeck	4 567	-12,9	1,8	2,0	36,4
170 040	Sonsbeck	1 350	-33,6	3,0	2,9	26,0
170 044	Voerde (Niederrhein), Stadt	1 033	+5,1	2,0	2,1	31,5
170 048	Wesel, Stadt	20 587	-4,5	1,7	2,2	46,2
170 052	Xanten, Stadt	6 423	-9,3	2,0	1,9	43,1
100 000	Reg.-Bez. Düsseldorf	2 004 570	+3,5	1,8	1,8	42,1
	Kreisfreie Städte					
314 000	Bonn	205 494	+2,3	1,9	2,1	47,8
315 000	Köln	1 229 619	+3,9	1,7	1,8	51,1
316 000	Leverkusen	43 451	+2,1	1,9	2,1	41,5
	Städteregion Aachen	240 877	-4,9	2,0	1,9	41,2
334 002	Aachen, kreisfreie Stadt	164 915	-0,3	1,9	1,8	47,4
334 004	Alsdorf, Stadt	644	-6,4	2,0	2,1	26,2
334 008	Baesweiler, Stadt	1 223	-10,8	2,0	2,4	25,9
334 012	Eschweiler, Stadt	4 727	-54,9	1,8	1,5	30,3
334 016	Herzogenrath, Stadt	348	-71,9	1,7	6,8	34,1
334 020	Monschau, Stadt	29 903	+4,4	2,2	1,9	35,2
334 024	Roetgen	2 231	+13,5	1,8	1,8	27,2
334 028	Simmerath	29 060	-9,3	2,9	2,6	30,7
334 032	Stolberg (Rhld.), Stadt	3 512	-42,3	2,1	2,1	33,5
334 036	Würselen, Stadt	4 314	-19,5	1,9	1,8	45,1
358 000	Kreis Düren	109 753	+7,3	2,4	3,3	34,3
358 004	Aldenhoven
358 008	Düren, Stadt	12 588	+37,1	1,7	1,7	35,5
358 012	Heimbach, Stadt	77 637	+4,4	3,5	4,3	36,8
358 016	Hürtgenwald	5 074	+14,5	2,3	2,2	32,3
358 020	Inden
358 024	Jülich, Stadt	6 186	+3,2	2,0	2,2	39,0
358 028	Kreuzau	523	-25,5	2,1	2,3	28,1
358 032	Langerwehe
358 036	Linnich, Stadt	301	-63,9	1,6	1,7	19,3
358 040	Merzenich
358 044	Nideggen, Stadt	6 730	+3,8	2,4	2,6	27,8
358 048	Niederzier	161	+66,0	2,1	1,8	30,2
358 052	Nörvenich
358 056	Titz	-	-	-	-	-
358 060	Vettweiß	-	-	-	-	-
362 000	Rhein-Erft-Kreis	128 319	-6,1	2,8	2,1	47,6
362 004	Bedburg, Stadt	3 677	-37,1	1,7	3,8	19,7
362 008	Bergheim, Stadt	15 373	-15,4	4,2	7,0	40,6
362 012	Brühl, Stadt	40 530	-1,4	2,9	1,4	55,4
362 016	Elsdorf, Stadt	1 134	-20,6	2,8	9,8	20,2
362 020	Erfstadt, Stadt	151	-75,8	2,8	2,9	27,2
362 024	Frechen, Stadt	12 991	-0,5	1,7	1,7	42,1
362 028	Hürth, Stadt	38 066	-4,8	4,3	2,9	63,6
362 032	Kerpen, Stadt	8 874	+5,2	2,1	1,9	33,2
362 036	Pulheim, Stadt	3 866	-15,2	1,8	1,8	34,6
362 040	Wesseling, Stadt	3 657	+4,7	2,1	2,1	35,1
366 000	Kreis Euskirchen	77 327	-6,6	2,8	3,2	33,4
366 004	Bad Münstereifel, Stadt	3 414	-1,2	2,2	1,7	36,3
366 008	Blankenheim	7 764	+36,7	2,6	3,0	29,6
366 012	Dahlem	36 958	-12,7	3,7	5,2	26,3
366 016	Euskirchen, Stadt	5 603	+13,5	1,6	1,3	37,5
366 020	Hellenthal	5 981	-4,7	2,3	2,4	23,4
366 024	Kall	1 178	-9,7	2,2	1,9	36,6
366 028	Mechernich, Stadt
366 032	Nettersheim	416	+12,1	6,5	18,1	60,5
366 036	Schleiden, Stadt	14 050	-11,3	2,7	3,3	27,0
366 040	Weilerswist
366 044	Zülpich, Stadt	138	+14,0	4,2	1,5	61,4

Anmerkungen Seite 44

Noch: 3.1 Leistung der Beherbergungsstätten nach Verwaltungsbezirken

Januar bis Juli 2019

Amtliche Schlüsselnummer	Verwaltungsbezirk	Ankünfte				Übernachtungen	
		aller Gäste	Veränderung ¹⁾	ausländischer Gäste	Veränderung ¹⁾	aller Gäste	Veränderung ¹⁾
370 000	Kreis Heinsberg	62 311	+0,1	9 315	-4,0	144 549	-0,8
370 004	Erkelenz, Stadt	8 112	-1,0	1 202	-23,7	16 126	-1,6
370 008	Gangelt
370 012	Geilenkirchen, Stadt
370 016	Heinsberg, Stadt	8 636	+8,5	2 383	+3,4	12 013	-2,0
370 020	Hückelhoven, Stadt	7 158	-0,1	761	+10,6	13 004	-7,2
370 024	Selfkant
370 028	Übach-Palenberg, Stadt	1 881	-12,6	40	-13,0	7 642	+16,5
370 032	Waldfeucht
370 036	Wassenberg, Stadt	11 239	+1,2	1 788	+6,4	23 024	-6,7
370 040	Wegberg, Stadt	15 542	-2,1	658	-36,5	47 679	+2,1
374 000	Oberbergischer Kreis	172 964	+7,0	13 760	-3,2	513 252	+4,6
374 004	Bergneustadt, Stadt	11 868	+9,6	656	+7,9	26 150	+13,1
374 008	Engelskirchen	8 386	+10,4	259	-12,2	64 654	+0,7
374 012	Gummersbach, Stadt	38 526	+8,4	7 791	-5,6	82 639	+7,5
374 016	Hückeswagen, Stadt	10 620	+26,8	334	-36,9	18 881	+0,8
374 020	Lindlar	15 242	+3,7	924	+118,4	39 317	+7,4
374 024	Marienheide
374 028	Morsbach
374 032	Nümbrecht	22 828	+34,6	182	-1,1	92 990	+18,6
374 036	Radevormwald, Stadt	16 165	+5,4	250	-11,3	45 148	+3,9
374 040	Reichshof	4 039	+3,7	53	-47,0	47 755	-
374 044	Waldbrohl, Stadt	13 185	-3,6	335	-24,7	29 029	-4,7
374 048	Wiehl, Stadt	15 865	+14,6	1 365	+20,6	31 231	+14,5
374 052	Wipperfürth, Stadt	9 590	+4,8	621	+1,6	21 835	+14,5
378 000	Rhein.-Berg. Kreis	133 213	-0,7	15 922	-0,7	313 996	-1,3
378 004	Bergisch Gladbach, Stadt	48 664	+0,6	8 016	+1,5	99 170	+3,8
378 008	Burscheid, Stadt	6 222	-	816	+11,8	10 935	-5,0
378 012	Kürten	5 667	+5,0	270	+8,0	13 219	+0,2
378 016	Leichlingen (Rhld.), Stadt	8 162	-5,1	987	+2,7	73 055	+0,1
378 020	Odenthal	18 820	+3,0	682	+5,7	31 519	+2,4
378 024	Overath, Stadt	9 474	-3,5	1 979	+17,5	20 951	-26,0
378 028	Rösrath, Stadt	14 061	-2,7	1 470	-9,8	25 213	+0,3
378 032	Wermelskirchen, Stadt	22 143	-3,8	1 702	-24,1	39 934	-1,5
382 000	Rhein-Sieg-Kreis	358 081	+3,1	50 106	+4,6	753 991	+1,9
382 004	Alfter	7 135	-14,3	315	+14,1	17 394	-3,1
382 008	Bad Honnef, Stadt	43 818	+0,9	4 575	-2,3	90 702	+6,4
382 012	Bornheim, Stadt	14 054	-6,8	2 170	-24,5	35 738	-12,0
382 016	Eitorf	12 242	-0,7	907	+11,6	22 966	+4,2
382 020	Hennef (Sieg), Stadt	28 735	+0,3	2 230	+4,1	109 698	-4,4
382 024	Königswinter, Stadt	82 627	+14,2	13 892	+38,9	148 396	+12,6
382 028	Lohmar, Stadt	7 373	-19,7	874	-6,3	14 007	+0,6
382 032	Meckenheim, Stadt	9 179	+8,3	1 163	-10,1	17 724	+1,4
382 036	Much	17 290	+47,7	3 084	+53,3	25 716	-7,3
382 040	Neunkirchen-Seelscheid
382 044	Niederkassel, Stadt	10 790	-2,5	2 411	-8,8	18 389	-6,5
382 048	Rheinbach, Stadt	16 503	-3,3	2 499	+5,1	28 010	-4,2
382 052	Ruppichteroth
382 056	Sankt Augustin, Stadt
382 060	Siegburg, Stadt	41 027	+5,0	5 278	-5,9	81 172	+3,4
382 064	Swisttal	9 121	+13,2	1 256	+10,0	32 161	+10,6
382 068	Troisdorf, Stadt	34 089	-10,4	8 131	-18,5	63 707	+0,5
382 072	Wachtberg	7 102	-5,6	461	-12,7	13 970	+1,3
382 076	Windeck	8 809	+2,2	208	+4,0	19 924	+4,5
300 000	Reg.-Bez. Köln	4 518 788	+3,3	1 124 722	+2,6	8 999 625	+2,5
	Kreisfreie Städte						
512 000	Bottrop	20 843	-0,5	3 585	+0,7	44 475	+1,3
513 000	Gelsenkirchen	83 370	+5,1	14 472	+7,3	209 455	+3,9
515 000	Münster	380 258	+4,1	38 382	-4,9	772 762	+1,3

Anmerkungen Seite 44

Noch: 3.1 Leistung der Beherbergungsstätten nach Verwaltungsbezirken

Januar bis Juli 2019

Amtliche Schlüssel- nummer	Verwaltungsbezirk	Übernachtungen		Mittlere Aufenthaltsdauer ²⁾		Mittlere Auslastung der angebotenen Betten ³⁾
		ausländischer Gäste	Veränderung ¹⁾	aller Gäste	ausländischer Gäste	
370 000	Kreis Heinsberg	22 334	-12,8	2,3	2,4	35,5
370 004	Erkelenz, Stadt	2 805	-32,6	2,0	2,3	35,8
370 008	Gangelt
370 012	Geilenkirchen, Stadt
370 016	Heinsberg, Stadt	3 027	-18,2	1,4	1,3	33,3
370 020	Hückelhoven, Stadt	1 578	-5,2	1,8	2,1	31,3
370 024	Selfkant
370 028	Übach-Palenberg, Stadt	200	-30,3	4,1	5,0	30,2
370 032	Waldfeucht
370 036	Wassenberg, Stadt	4 104	-4,0	2,0	2,3	27,1
370 040	Wegberg, Stadt	2 235	-18,5	3,1	3,4	44,9
374 000	Oberbergischer Kreis	33 247	-2,3	3,0	2,4	40,3
374 004	Bergneustadt, Stadt	1 897	+55,7	2,2	2,9	24,8
374 008	Engelskirchen	705	-31,6	7,7	2,7	72,1
374 012	Gummersbach, Stadt	18 188	-4,4	2,1	2,3	39,7
374 016	Hückeswagen, Stadt	987	-57,0	1,8	3,0	26,1
374 020	Lindlar	2 592	+96,5	2,6	2,8	35,6
374 024	Marienheide
374 028	Morsbach
374 032	Nümbrecht	514	+4,3	4,1	2,8	52,3
374 036	Radevormwald, Stadt	435	-21,5	2,8	1,7	35,6
374 040	Reichshof	174	-69,0	11,8	3,3	56,3
374 044	Waldbröl, Stadt	1 164	-15,9	2,2	3,5	25,2
374 048	Wiehl, Stadt	2 194	+34,2	2,0	1,6	35,8
374 052	Wipperfürth, Stadt	1 510	+11,9	2,3	2,4	31,7
378 000	Rhein.-Berg. Kreis	35 968	+4,1	2,4	2,3	40,6
378 004	Bergisch Gladbach, Stadt	15 519	+8,3	2,0	1,9	39,3
378 008	Burscheid, Stadt	1 640	-10,5	1,8	2,0	28,8
378 012	Kürten	571	-4,8	2,3	2,1	29,5
378 016	Leichlingen (Rhld.), Stadt	5 209	+11,5	9,0	5,3	71,1
378 020	Odenthal	1 125	+0,9	1,7	1,6	35,3
378 024	Overath, Stadt	6 117	+24,4	2,2	3,1	28,2
378 028	Rösrath, Stadt	2 496	-3,9	1,8	1,7	39,7
378 032	Wermelskirchen, Stadt	3 291	-26,7	1,8	1,9	37,1
382 000	Rhein-Sieg-Kreis	108 745	+3,1	2,1	2,2	37,1
382 004	Alfter	926	+33,2	2,4	2,9	45,1
382 008	Bad Honnef, Stadt	13 369	+20,4	2,1	2,9	39,9
382 012	Bornheim, Stadt	7 340	-29,3	2,5	3,4	31,5
382 016	Eitorf	2 112	+19,9	1,9	2,3	34,1
382 020	Hennef (Sieg), Stadt	4 321	-21,5	3,8	1,9	49,4
382 024	Königswinter, Stadt	26 380	+33,3	1,8	1,9	38,0
382 028	Lohmar, Stadt	2 078	+23,5	1,9	2,4	23,4
382 032	Meckenheim, Stadt	2 479	-15,7	1,9	2,1	43,3
382 036	Much	5 030	+8,5	1,5	1,6	32,8
382 040	Neunkirchen-Seelscheid
382 044	Niederkassel, Stadt	5 284	-13,8	1,7	2,2	41,1
382 048	Rheinbach, Stadt	4 028	+3,3	1,7	1,6	43,8
382 052	Ruppichteroth
382 056	Sankt Augustin, Stadt
382 060	Siegburg, Stadt	16 216	-4,7	2,0	3,1	42,8
382 064	Swisttal	2 117	-3,6	3,5	1,7	16,7
382 068	Troisdorf, Stadt	14 372	-6,9	1,9	1,8	41,9
382 072	Wachtberg	1 052	-1,8	2,0	2,3	26,3
382 076	Windeck	429	-10,8	2,3	2,1	27,3
300 000	Reg.-Bez. Köln	2 235 134	+1,5	2,0	2,0	44,6
	Kreisfreie Städte					
512 000	Bottrop	6 576	+2,1	2,1	1,8	34,1
513 000	Gelsenkirchen	29 150	+4,5	2,5	2,0	45,6
515 000	Münster	68 332	-0,6	2,0	1,8	44,2

Anmerkungen Seite 44

Noch: 3.1 Leistung der Beherbergungsstätten nach Verwaltungsbezirken

Januar bis Juli 2019

Amtliche Schlüssel- nummer	Verwaltungsbezirk	Ankünfte				Übernachtungen	
		aller Gäste	Veränderung ¹⁾	ausländischer Gäste	Veränderung ¹⁾	aller Gäste	Veränderung ¹⁾
554 000	Kreis Borken	178 497	-9,2	25 519	+7,2	367 217	-7,3
554 004	Ahaus, Stadt	16 874	+10,2	2 295	+22,6	35 047	+6,4
554 008	Bocholt, Stadt	25 215	-6,2	3 785	-6,4	51 575	-1,0
554 012	Borken, Stadt	20 275	-12,3	1 745	+6,3	49 672	-6,8
554 016	Gescher, Stadt	7 209	-4,5	439	-24,7	10 908	-3,5
554 020	Gronau (Westf.), Stadt	24 060	-15,0	3 845	-26,3	55 554	-20,3
554 024	Heek
554 028	Heiden	2 449	-3,4	92	-5,2	6 361	-12,9
554 032	Isselburg, Stadt	5 295	-6,3	2 271	+21,9	7 234	-6,5
554 036	Legden	17 843	-19,4	2 756	+27,5	37 889	-3,3
554 040	Raesfeld	5 166	-5,0	138	-	8 075	+0,6
554 044	Reken	13 180	-4,1	990	-1,3	25 435	-
554 048	Rhede, Stadt	3 928	-25,8	448	-54,1	5 815	-25,0
554 052	Schöppingen	6 328	+2,3	224	-32,9	14 170	+9,4
554 056	Stadtlohn, Stadt
554 060	Südlohn	6 616	-2,7	790	-27,3	13 459	+10,2
554 064	Velen, Stadt	9 642	-25,0	4 568	+168,7	19 007	-36,2
554 068	Vreden, Stadt	7 922	-3,0	991	+4,8	14 971	+10,5
558 000	Kreis Coesfeld	129 842	+16,0	10 787	+18,9	371 992	+7,1
558 004	Ascheberg	10 875	-13,3	1 636	-12,1	19 091	-10,4
558 008	Billerbeck, Stadt	19 121	+46,2	1 179	-10,1	39 429	+16,3
558 012	Coesfeld, Stadt	19 805	+10,7	1 259	+22,9	32 731	+9,6
558 016	Dülmen, Stadt	16 887	+7,0	1 615	+3,5	32 868	-3,4
558 020	Havixbeck	2 671	-2,1	215	+18,1	8 615	-11,7
558 024	Lüdinghausen, Stadt	11 761	+55,0	2 311	+273,3	20 521	+53,0
558 028	Nordkirchen	9 353	-15,9	67	-9,5	145 312	-2,6
558 032	Nottuln	15 764	+61,8	919	-1,3	34 872	+65,9
558 036	Olfen, Stadt	2 838	+18,2	153	+30,8	3 713	+6,5
558 040	Rosendahl	3 791	-1,6	136	-19,0	5 910	+3,3
558 044	Senden	16 976	+11,6	1 297	+6,2	28 930	+12,8
562 000	Kreis Recklinghausen	205 663	+1,8	30 364	-8,5	409 697	+3,6
562 004	Castrop-Rauxel, Stadt	19 344	+8,3	2 199	+22,6	35 072	+6,7
562 008	Datteln, Stadt	18 948	-0,9	516	+0,4	43 457	+1,7
562 012	Dorsten, Stadt	17 248	+0,3	2 241	+4,6	41 823	+8,5
562 014	Gladbeck, Stadt	32 299	-10,9	14 131	-17,0	53 046	-4,3
562 016	Haltern am See, Stadt	42 979	-1,3	1 937	-1,3	90 689	+0,6
562 020	Herten, Stadt	12 113	+18,5	1 351	+31,3	18 132	+12,7
562 024	Marl, Stadt	14 707	+2,0	1 936	-4,3	27 477	-1,1
562 028	Oer-Erkenschwick, Stadt	10 196	-0,9	236	+67,4	22 979	+4,3
562 032	Recklinghausen, Stadt	33 670	+15,7	5 418	-10,5	69 424	+11,7
562 036	Waltrop, Stadt	4 159	+5,0	399	-21,5	7 598	-0,7
566 000	Kreis Steinfurt	208 166	-0,5	23 789	-14,7	505 672	-2,3
566 004	Altenberge	7 507	+4,1	42	-67,4	11 483	-1,5
566 008	Emsdetten, Stadt	11 091	-5,6	690	-3,6	20 124	-10,7
566 012	Greven, Stadt	22 508	-1,5	2 758	-3,1	33 333	+0,2
566 016	Hörstel, Stadt	19 057	-16,5	1 955	-14,1	62 064	-13,1
566 020	Hopsten
566 024	Horstmar, Stadt	1 668	+21,0	112	+55,6	7 081	-10,3
566 028	Ibbenbüren, Stadt	21 114	-0,9	2 427	-12,8	37 131	-0,1
566 032	Ladbergen	9 409	+25,2	1 784	+15,4	15 835	+27,3
566 036	Laer	1 683	+11,4	156	+246,7	3 972	-10,3
566 040	Lengerich, Stadt	5 754	+13,6	767	+28,3	12 971	+10,7
566 044	Lienen	3 971	-3,6	1 319	+6,2	15 945	-0,4
566 048	Lotte
566 052	Metelen
566 056	Mettingen	4 968	+0,9	947	-0,7	27 879	-9,6
566 060	Neuenkirchen
566 064	Nordwalde	4 684	+6,4	87	+8,8	12 005	+12,6
566 068	Ochtrup, Stadt	3 385	-4,5	376	-32,1	5 066	-13,0
566 072	Recke	4 117	+6,7	390	+15,7	11 387	-15,3
566 076	Rheine, Stadt	32 233	+6,1	4 480	-32,2	72 371	+3,8
566 080	Saerbeck	6 249	-6,6	325	-59,4	15 735	+13,7
566 084	Steinfurt, Stadt	6 977	+14,7	615	+60,6	16 601	+27,1
566 088	Tecklenburg, Stadt	27 615	-6,1	3 115	-30,4	93 708	-3,2
566 092	Westerkappeln	1 678	-5,4	218	-28,8	5 493	-3,0
566 096	Wettringen	8 876	+0,3	877	+8,4	15 251	-14,3

Anmerkungen Seite 44

Noch: 3.1 Leistung der Beherbergungsstätten nach Verwaltungsbezirken

Januar bis Juli 2019

Amtliche Schlüsselnummer	Verwaltungsbezirk	Übernachtungen		Mittlere Aufenthaltsdauer ²⁾		Mittlere Auslastung der angebotenen Betten ³⁾
		ausländischer Gäste	Veränderung ¹⁾	aller Gäste	ausländischer Gäste	
554 000	Kreis Borken	52 562	-4,7	2,1	2,1	32,0
554 004	Ahaus, Stadt	5 125	+25,1	2,1	2,2	29,9
554 008	Bocholt, Stadt	8 309	+4,6	2,0	2,2	37,6
554 012	Borken, Stadt	5 964	-4,0	2,4	3,4	32,2
554 016	Gescher, Stadt	636	-13,4	1,5	1,4	39,3
554 020	Gronau (Westf.), Stadt	11 517	-31,4	2,3	3,0	34,6
554 024	Heek
554 028	Heiden	188	-18,3	2,6	2,0	32,6
554 032	Isselburg, Stadt	3 044	+19,7	1,4	1,3	24,7
554 036	Legden	4 291	+54,4	2,1	1,6	31,9
554 040	Raesfeld	227	+17,0	1,6	1,6	25,5
554 044	Reken	2 636	-13,9	1,9	2,7	29,0
554 048	Rhede, Stadt	572	-52,5	1,5	1,3	26,3
554 052	Schöppingen	338	-48,9	2,2	1,5	28,6
554 056	Stadtlohn, Stadt
554 060	Südlohn	1 637	-15,8	2,0	2,1	39,9
554 064	Velen, Stadt	5 729	+27,1	2,0	1,3	25,3
554 068	Vreden, Stadt	2 033	+3,0	1,9	2,1	41,8
558 000	Kreis Coesfeld	22 541	+19,0	2,9	2,1	42,5
558 004	Ascheberg	2 344	-17,4	1,8	1,4	28,3
558 008	Billerbeck, Stadt	2 956	-10,0	2,1	2,5	51,1
558 012	Coesfeld, Stadt	3 189	+29,8	1,7	2,5	44,9
558 016	Dülmen, Stadt	3 435	-12,0	1,9	2,1	28,6
558 020	Havixbeck	583	+24,3	3,2	2,7	24,1
558 024	Lüdinghausen, Stadt	5 019	+302,2	1,7	2,2	40,3
558 028	Nordkirchen	95	+6,7	15,5	1,4	61,4
558 032	Nottuln	1 887	-9,8	2,2	2,1	34,0
558 036	Olfen, Stadt	265	+60,6	1,3	1,7	31,3
558 040	Rosendahl	136	-19,0	1,6	1,0	19,7
558 044	Senden	2 632	+17,9	1,7	2,0	31,2
562 000	Kreis Recklinghausen	67 867	+5,7	2,0	2,2	41,4
562 004	Castrop-Rauxel, Stadt	4 915	+23,0	1,8	2,2	34,6
562 008	Datteln, Stadt	1 150	+15,5	2,3	2,2	48,9
562 012	Dorsten, Stadt	12 109	+48,7	2,4	5,4	35,0
562 014	Gladbeck, Stadt	22 621	-3,2	1,6	1,6	55,4
562 016	Haltern am See, Stadt	3 986	-4,1	2,1	2,1	39,8
562 020	Herten, Stadt	1 995	+19,2	1,5	1,5	38,5
562 024	Marl, Stadt	3 242	-5,9	1,9	1,7	36,7
562 028	Oer-Erkenschwick, Stadt	562	+103,6	2,3	2,4	23,3
562 032	Recklinghausen, Stadt	16 490	-3,7	2,1	3,0	57,6
562 036	Waltrop, Stadt	797	-21,6	1,8	2,0	42,2
566 000	Kreis Steinfurt	59 067	-7,4	2,4	2,5	36,7
566 004	Altenberge	291	+11,9	1,5	6,9	32,0
566 008	Emsdetten, Stadt	2 602	-16,2	1,8	3,8	23,3
566 012	Greven, Stadt	3 608	-12,4	1,5	1,3	28,8
566 016	Hörstel, Stadt	6 565	-11,9	3,3	3,4	34,3
566 020	Hopsten
566 024	Horstmar, Stadt	180	+68,2	4,2	1,6	55,7
566 028	Ibbenbüren, Stadt	4 423	-5,3	1,8	1,8	35,5
566 032	Ladbergen	2 420	+18,6	1,7	1,4	32,7
566 036	Laer	254	+126,8	2,4	1,6	24,7
566 040	Lengerich, Stadt	2 646	+49,2	2,3	3,4	28,8
566 044	Lienen	9 183	+4,9	4,0	7,0	46,3
566 048	Lotte
566 052	Metelen
566 056	Mettingen	2 085	-0,8	5,6	2,2	55,9
566 060	Neuenkirchen
566 064	Nordwalde	536	+41,4	2,6	6,2	35,5
566 068	Ochtrup, Stadt	560	-32,4	1,5	1,5	24,3
566 072	Recke	908	-4,0	2,8	2,3	30,1
566 076	Rheine, Stadt	8 643	-13,0	2,2	1,9	40,7
566 080	Saerbeck	450	-51,0	2,5	1,4	35,8
566 084	Steinfurt, Stadt	2 773	+78,1	2,4	4,5	33,8
566 088	Tecklenburg, Stadt	6 731	-31,6	3,4	2,2	45,5
566 092	Westerkappeln	1 129	-34,2	3,3	5,2	48,4
566 096	Wettringen	2 037	+8,6	1,7	2,3	35,1

Anmerkungen Seite 44

Noch: 3.1 Leistung der Beherbergungsstätten nach Verwaltungsbezirken

Januar bis Juli 2019

Amtliche Schlüssel- nummer	Verwaltungsbezirk	Ankünfte				Übernachtungen	
		aller Gäste	Veränderung ¹⁾	ausländischer Gäste	Veränderung ¹⁾	aller Gäste	Veränderung ¹⁾
570 000	Kreis Warendorf	93 384	-5,8	10 748	-8,8	265 637	-0,3
570 004	Ahlen, Stadt	9 224	-6,5	947	-19,1	19 544	-0,7
570 008	Beckum, Stadt	6 422	-11,8	1 281	-1,9	12 593	-17,8
570 012	Beelen	1 673	+25,6	171	-46,1	3 268	-19,3
570 016	Drensteinfurt, Stadt	3 186	-4,2	314	+3,6	4 967	-10,7
570 020	Ennigerloh, Stadt	5 137	-2,8	788	-10,8	10 737	-4,0
570 024	Everswinkel	2 032	-10,4	85	-30,3	4 817	-30,8
570 028	Oelde, Stadt	9 235	+9,4	2 415	+17,7	29 839	+29,8
570 032	Ostbevern	8 763	-29,3	534	-7,9	12 767	-23,7
570 036	Sassenberg, Stadt	8 537	+14,5	1 067	-15,4	30 980	+11,5
570 040	Sendenhorst, Stadt	8 130	+1,7	968	+21,0	47 372	+7,0
570 044	Telgte, Stadt	8 820	-11,3	601	-59,5	37 983	-4,1
570 048	Wadersloh	1 018	-28,5	88	-45,7	3 346	-22,6
570 052	Warendorf, Stadt	21 207	-4,4	1 489	+10,5	47 424	-1,1
500 000	Reg.-Bez. Münster	1 300 023	+1,2	157 646	-3,4	2 946 907	+0,5
711 000	Kreisfreie Stadt Bielefeld	215 395	+1,7	36 677	+6,1	391 393	+2,0
754 000	Kreis Gütersloh	159 246	-	23 454	+12,7	334 418	-1,4
754 004	Borgholzhausen, Stadt
754 008	Gütersloh, Stadt	43 576	+4,4	9 537	+7,2	103 622	+9,5
754 012	Halle (Westf.), Stadt	17 289	-18,0	1 273	-23,6	34 551	-16,5
754 016	Harsewinkel, Stadt	17 581	-1,9	3 808	+9,6	33 979	+0,3
754 020	Herzebrock-Clarholz	2 919	+15,1	487	-2,2	5 898	-0,7
754 024	Langenberg
754 028	Rheda-Wiedenbrück, Stadt	24 636	-0,8	1 981	-7,3	39 608	+3,1
754 032	Rietberg, Stadt	12 784	-2,6	1 167	+40,9	20 866	-9,2
754 036	Schloß Holte-Stukenbrock, Stadt	15 199	+9,6	1 633	+5,0	40 581	+10,0
754 040	Steinhagen	5 634	-2,1	785	x	9 252	-13,1
754 044	Verl, Stadt	2 720	+20,8	312	+49,3	5 427	-61,3
754 048	Versmold, Stadt	8 919	+15,4	574	+199,0	25 452	+6,1
754 052	Werther (Westf.), Stadt	7 027	-4,4	1 873	+52,3	12 375	-9,7
758 000	Kreis Herford	58 149	+1,6	4 925	+0,8	222 506	+1,3
758 004	Bünde, Stadt	5 889	-7,8	638	-1,7	15 265	+2,7
758 008	Enger, Stadt	-	-	-	-	-	-
758 012	Herford, Stadt	14 034	-7,5	1 723	+1,7	25 771	-2,3
758 016	Hiddenhausen
758 020	Kirchlengern
758 024	Löhne, Stadt	3 883	-0,3	155	+27,0	64 661	+0,8
758 028	Rödinghausen	8 560	+8,5	73	-45,1	22 688	+1,2
758 032	Spenge, Stadt	2 429	+5,9	28	-52,5	7 574	+7,2
758 036	Vlotho, Stadt	15 993	+12,1	1 586	+0,8	73 519	+1,6
762 000	Kreis Höxter	153 511	+10,4	11 702	+38,3	668 216	+4,5
762 004	Bad Driburg, Stadt	50 890	+10,9	1 377	+6,5	415 644	+2,0
762 008	Beverungen, Stadt	17 346	+7,0	801	-14,4	40 883	+9,1
762 012	Borgentreich, Stadt
762 016	Brakel, Stadt	5 146	+16,6	289	-30,5	11 200	-8,0
762 020	Höxter, Stadt	32 667	+7,6	3 724	+43,1	88 282	+7,4
762 024	Marienmünster, Stadt
762 028	Nieheim, Stadt	6 308	+10,4	681	+19,5	27 033	+28,6
762 032	Steinheim, Stadt	4 771	+78,3	215	+46,3	7 751	+45,9
762 036	Warburg, Stadt	26 623	+7,1	1 724	+44,9	52 022	+6,0
762 040	Willebadessen, Stadt	7 613	+21,2	2 754	+140,1	19 040	+12,5
766 000	Kreis Lippe	246 072	+0,2	21 948	-9,6	972 168	+1,3
766 004	Augustdorf
766 008	Bad Salzuflen, Stadt	92 834	+5,7	7 302	-7,6	485 875	+2,9
766 012	Barntrup, Stadt
766 016	Blomberg, Stadt	9 690	+33,0	1 014	+4,1	24 967	+97,5
766 020	Detmold, Stadt	30 824	-1,1	3 332	-30,0	59 340	+1,5
766 024	Dörentrup	8 036	+20,8	57	-35,2	20 612	+19,6
766 028	Extertal	5 478	-24,4	808	-5,8	24 215	-11,6
766 032	Horn-Bad Meinberg, Stadt	46 390	-9,7	3 709	-15,2	215 557	-1,8

Anmerkungen Seite 44

Noch: 3.1 Leistung der Beherbergungsstätten nach Verwaltungsbezirken

Januar bis Juli 2019

Amtliche Schlüsselnummer	Verwaltungsbezirk	Übernachtungen		Mittlere Aufenthaltsdauer ²⁾		Mittlere Auslastung der angebotenen Betten ³⁾
		ausländischer Gäste	Veränderung ¹⁾	aller Gäste	ausländischer Gäste	
570 000	Kreis Warendorf	38 985	+0,8	2,8	3,6	38,0
570 004	Ahlen, Stadt	2 794	-24,3	2,1	3,0	32,5
570 008	Beckum, Stadt	3 124	-18,0	2,0	2,4	26,8
570 012	Beelen	431	-67,3	2,0	2,5	27,4
570 016	Drensteinfurt, Stadt	694	+10,9	1,6	2,2	28,2
570 020	Ennigerloh, Stadt	1 597	-21,3	2,1	2,0	34,7
570 024	Everswinkel	182	-27,5	2,4	2,1	23,2
570 028	Oelde, Stadt	16 372	+47,3	3,2	6,8	38,2
570 032	Ostbevern	1 241	+32,4	1,5	2,3	26,5
570 036	Sassenberg, Stadt	4 589	-16,7	3,6	4,3	28,2
570 040	Sendenhorst, Stadt	2 489	+18,0	5,8	2,6	66,5
570 044	Telgte, Stadt	1 054	-62,2	4,3	1,8	64,7
570 048	Wadersloh	879	-18,7	3,3	10,0	23,1
570 052	Warendorf, Stadt	3 539	+3,8	2,2	2,4	31,0
500 000	Reg.-Bez. Münster	345 080	+0,4	2,3	2,2	39,8
711 000	Kreisfreie Stadt Bielefeld	75 194	+4,4	1,8	2,1	42,7
754 000	Kreis Gütersloh	52 428	-9,0	2,1	2,2	35,9
754 004	Borgholzhausen, Stadt
754 008	Gütersloh, Stadt	21 495	+10,1	2,4	2,3	42,8
754 012	Halle (Westf.), Stadt	2 906	-28,1	2,0	2,3	34,4
754 016	Harsewinkel, Stadt	8 850	+12,8	1,9	2,3	32,5
754 020	Herzebrock-Clarholz	1 301	-19,5	2,0	2,7	28,7
754 024	Langenberg
754 028	Rheda-Wiedenbrück, Stadt	3 364	-8,4	1,6	1,7	32,2
754 032	Rietberg, Stadt	1 851	+24,6	1,6	1,6	39,6
754 036	Schloß Holte-Stukenbrock, Stadt	6 190	-10,1	2,7	3,8	35,2
754 040	Steinhagen	1 403	+251,6	1,6	1,8	31,4
754 044	Verl, Stadt	467	-95,0	2,0	1,5	38,5
754 048	Versmold, Stadt	1 587	+147,2	2,9	2,8	28,9
754 052	Werther (Westf.), Stadt	2 975	+38,6	1,8	1,6	31,5
758 000	Kreis Herford	11 382	-14,9	3,8	2,3	41,3
758 004	Bünde, Stadt	1 563	-13,8	2,6	2,4	39,7
758 008	Enger, Stadt	-	-	-	-	-
758 012	Herford, Stadt	4 362	+4,2	1,8	2,5	31,1
758 016	Hiddenhausen
758 020	Kirchlengern
758 024	Löhne, Stadt	445	+42,6	16,7	2,9	82,8
758 028	Rödinghausen	575	-76,4	2,7	7,9	38,6
758 032	Spenge, Stadt	44	-69,9	3,1	1,6	19,9
758 036	Vlotho, Stadt	3 258	-4,9	4,6	2,1	37,8
762 000	Kreis Höxter	34 666	+40,7	4,4	3,0	49,6
762 004	Bad Driburg, Stadt	3 784	+20,0	8,2	2,7	70,4
762 008	Beverungen, Stadt	1 595	-16,4	2,4	2,0	32,8
762 012	Borgentreich, Stadt
762 016	Brakel, Stadt	1 152	-37,0	2,2	4,0	22,0
762 020	Höxter, Stadt	8 595	+35,6	2,7	2,3	38,8
762 024	Mariemünster, Stadt
762 028	Nieheim, Stadt	7 730	+91,2	4,3	11,4	24,3
762 032	Steinheim, Stadt	415	-16,2	1,6	1,9	30,5
762 036	Warburg, Stadt	3 903	+42,0	2,0	2,3	34,2
762 040	Willebadessen, Stadt	6 956	+108,8	2,5	2,5	42,9
766 000	Kreis Lippe	64 708	-0,9	4,0	2,9	46,5
766 004	Augustdorf
766 008	Bad Salzuflen, Stadt	14 908	-7,8	5,2	2,0	59,8
766 012	Barntrup, Stadt
766 016	Blomberg, Stadt	2 339	+13,2	2,6	2,3	37,2
766 020	Detmold, Stadt	6 915	-22,8	1,9	2,1	38,3
766 024	Dörentrup	147	-16,5	2,6	2,6	34,7
766 028	Extetal	3 619	+0,8	4,4	4,5	31,8
766 032	Horn-Bad Meinberg, Stadt	13 635	+14,9	4,6	3,7	47,9

Anmerkungen Seite 44

Noch: 3.1 Leistung der Beherbergungsstätten nach Verwaltungsbezirken

Januar bis Juli 2019

Amtliche Schlüssel- nummer	Verwaltungsbezirk	Ankünfte				Übernachtungen	
		aller Gäste	Veränderung ¹⁾	ausländischer Gäste	Veränderung ¹⁾	aller Gäste	Veränderung ¹⁾
	Noch: Kreis Lippe						
766 036	Kalletal
766 040	Lage, Stadt	3 108	-18,3	124	-20,5	8 297	-25,2
766 044	Lemgo, Stadt	10 579	+2,6	1 273	+4,7	18 053	-9,0
766 048	Leopoldshöhe
766 052	Lügde, Stadt	5 660	+0,6	267	-29,7	10 822	-4,3
766 056	Oerlinghausen, Stadt	4 280	-18,5	255	-44,0	9 570	-54,3
766 060	Schieder-Schwalenberg, Stadt	8 354	+28,7	1 580	+42,1	19 472	+27,6
766 064	Schlangen	—	—	—	—	—	—
770 000	Kreis Minden-Lübbecke	186 213	+4,7	18 906	+8,7	863 749	+1,7
770 004	Bad Oeynhausen, Stadt	68 885	-0,3	4 351	+14,5	552 783	+1,5
770 008	Espelkamp, Stadt	6 978	-7,8	768	-1,8	16 445	-8,1
770 012	Hille	5 011	+5,9	927	-36,7	14 400	-4,5
770 016	Hüllhorst
770 020	Lübbecke, Stadt
770 024	Minden, Stadt	40 770	+24,1	6 511	+44,9	62 586	+17,3
770 028	Petershagen, Stadt	15 326	+15,1	1 275	+61,4	66 815	+7,4
770 032	Porta Westfalica, Stadt	16 120	-0,6	533	-61,3	26 834	-7,8
770 036	Preußisch-Oldendorf, Stadt	10 279	-2,0	371	+37,9	75 269	-1,0
770 040	Rahden, Stadt	5 048	-14,8	387	-23,4	14 025	-1,0
770 044	Stemwede	7 984	+0,1	667	-26,6	17 340	-12,0
774 000	Kreis Paderborn	209 399	+1,7	26 786	+1,7	579 735	+3,0
774 004	Altenbeken
774 008	Bad Lippspringe, Stadt	42 502	+1,4	1 764	-11,8	203 696	+1,3
774 012	Borchen	4 770	-6,6	138	-34,0	25 542	-10,1
774 016	Büren, Stadt	16 889	-13,5	1 405	+16,4	34 313	-10,7
774 020	Delbrück, Stadt	9 630	-1,2	1 978	-0,3	17 390	+10,6
774 024	Hövelhof	9 825	+11,9	1 277	+12,3	20 902	+21,0
774 028	Lichtenau, Stadt	526	-22,4	106	-57,9	1 818	-37,3
774 032	Paderborn, Stadt	108 801	+1,5	12 937	-15,2	189 417	+2,8
774 036	Salzkotten, Stadt
774 040	Bad Wünnenberg, Stadt	13 917	+31,1	6 899	+73,3	81 815	+16,8
700 000	Reg.-Bez. Detmold	1 227 985	+2,6	144 398	+5,6	4 032 185	+2,0
	Kreisfreie Städte						
911 000	Bochum	211 879	+1,3	31 404	+5,7	364 630	+1,8
913 000	Dortmund	491 797	+10,6	108 203	+13,4	825 260	+9,9
914 000	Hagen	66 059	+1,2	8 099	+6,2	164 529	-0,5
915 000	Hamm	67 092	+6,2	7 931	+4,7	98 128	+6,2
916 000	Herne	24 742	+25,3	1 557	+28,1	43 424	+18,0
954 000	Ennepe-Ruhr-Kreis	125 018	+7,6	11 103	+1,4	333 011	+7,3
954 004	Breckerfeld, Stadt	5 193	+20,5	244	+146,5	10 960	+24,4
954 008	Ennepetal, Stadt	3 760	+6,3	207	-32,1	45 209	+10,9
954 012	Gevelsberg, Stadt	5 975	+6,3	382	+1,1	9 593	-2,0
954 016	Hattingen, Stadt	38 451	+9,3	2 266	+13,2	129 717	+2,1
954 020	Herdecke, Stadt	16 129	-15,1	2 180	-32,9	33 064	+10,7
954 024	Schwelm, Stadt	13 881	+17,4	1 474	+7,7	24 120	+6,5
954 028	Sprockhövel, Stadt	14 628	+11,4	1 795	+46,9	30 248	+4,5
954 032	Wetter (Ruhr), Stadt	4 766	+17,6	272	-25,9	8 657	+25,1
954 036	Witten, Stadt	22 235	+14,2	2 283	+16,6	41 443	+16,8
958 000	Hochsauerlandkreis	767 694	-0,4	201 377	-5,2	2 414 650	-0,6
958 004	Arnsberg, Stadt	42 970	+3,4	4 668	+1,5	111 296	+1,2
958 008	Bestwig	23 082	+4,9	2 168	-11,9	60 237	+4,9
958 012	Brilon, Stadt	26 486	+0,9	5 028	+0,8	86 154	+6,5
958 016	Eslohe (Sauerland)	20 729	-1,7	858	+7,3	81 042	-0,5
958 020	Hallenberg, Stadt	19 859	+1,6	5 068	-7,6	44 939	+1,7
958 024	Marsberg, Stadt	7 760	+2,6	873	-11,8	22 782	+13,9
958 028	Medebach, Stadt	129 053	-5,2	37 395	-9,9	482 364	-6,3
958 032	Meschede, Stadt	46 285	+5,5	5 499	-12,9	98 813	+0,7
958 036	Olsberg, Stadt	38 852	-1,2	9 095	-10,8	93 741	-13,2
958 040	Schmallenberg, Stadt	115 774	+0,5	25 254	-7,9	445 558	+0,3
958 044	Sundern (Sauerland), Stadt	63 045	+1,3	4 683	+27,9	141 425	+0,8
958 048	Winterberg, Stadt	233 799	-1,0	100 788	-3,2	746 299	+2,2

Anmerkungen Seite 44

Noch: 3.1 Leistung der Beherbergungsstätten nach Verwaltungsbezirken

Januar bis Juli 2019

Amtliche Schlüsselnummer	Verwaltungsbezirk	Übernachtungen		Mittlere Aufenthaltsdauer ²⁾		Mittlere Auslastung der angebotenen Betten ³⁾
		ausländischer Gäste	Veränderung ¹⁾	aller Gäste	ausländischer Gäste	
	Noch: Kreis Lippe					
766 036	Kalletal
766 040	Lage, Stadt	578	-40,5	2,7	4,7	23,5
766 044	Lemgo, Stadt	3 064	-27,7	1,7	2,4	26,3
766 048	Leopoldshöhe
766 052	Lügde, Stadt	646	-43,0	1,9	2,4	16,3
766 056	Oerlinghausen, Stadt	444	-45,3	2,2	1,7	27,7
766 060	Schieder-Schwalenberg, Stadt	5 190	+62,6	2,3	3,3	27,0
766 064	Schlangen	-	-	-	-	-
770 000	Kreis Minden-Lübbecke	37 223	-6,4	4,6	2,0	59,5
770 004	Bad Oeynhausen, Stadt	6 750	+16,9	8,0	1,6	75,7
770 008	Espelkamp, Stadt	2 168	-9,2	2,4	2,8	39,3
770 012	Hille	2 576	-47,5	2,9	2,8	46,2
770 016	Hüllhorst
770 020	Lübbecke, Stadt
770 024	Minden, Stadt	9 645	+6,9	1,5	1,5	40,7
770 028	Petershagen, Stadt	4 059	+116,6	4,4	3,2	43,0
770 032	Porta Westfalica, Stadt	1 098	-58,9	1,7	2,1	28,4
770 036	Preußisch-Oldendorf, Stadt	1 623	+1,9	7,3	4,4	57,1
770 040	Rahden, Stadt	1 442	-26,2	2,8	3,7	35,8
770 044	Stemwede	2 093	-46,7	2,2	3,1	28,3
774 000	Kreis Paderborn	72 273	+11,7	2,8	2,7	49,2
774 004	Altenbeken
774 008	Bad Lippspringe, Stadt	4 352	-13,2	4,8	2,5	71,4
774 012	Borchen	570	-34,9	5,4	4,1	45,6
774 016	Büren, Stadt	3 425	+30,6	2,0	2,4	34,6
774 020	Delbrück, Stadt	3 543	+23,0	1,8	1,8	36,2
774 024	Hövelhof	3 898	+37,9	2,1	3,1	30,2
774 028	Lichtenau, Stadt	807	-51,1	3,5	7,6	7,9
774 032	Paderborn, Stadt	27 799	-13,4	1,7	2,1	40,0
774 036	Salzkotten, Stadt
774 040	Bad Wünnenberg, Stadt	27 284	+69,8	5,9	4,0	74,8
700 000	Reg.-Bez. Detmold	347 874	+3,1	3,3	2,4	47,8
	Kreisfreie Städte					
911 000	Bochum	57 871	+14,5	1,7	1,8	42,7
913 000	Dortmund	186 367	+14,2	1,7	1,7	50,8
914 000	Hagen	20 930	+5,0	2,5	2,6	51,7
915 000	Hamm	12 301	+8,5	1,5	1,6	36,9
916 000	Herne	3 958	+33,3	1,8	2,5	36,6
954 000	Ennepe-Ruhr-Kreis	23 360	+11,5	2,7	2,1	44,6
954 004	Breckerfeld, Stadt	818	+246,6	2,1	3,4	28,1
954 008	Ennepetal, Stadt	593	+23,3	12,0	2,9	92,7
954 012	Gevelsberg, Stadt	727	+23,6	1,6	1,9	40,8
954 016	Hattingen, Stadt	5 507	-10,9	3,4	2,4	48,5
954 020	Herdecke, Stadt	5 158	+37,1	2,0	2,4	41,8
954 024	Schwelm, Stadt	2 322	-2,0	1,7	1,6	33,5
954 028	Sprockhövel, Stadt	2 692	+21,9	2,1	1,5	41,5
954 032	Wetter (Ruhr), Stadt	1 001	+10,7	1,8	3,7	31,9
954 036	Witten, Stadt	4 542	+7,5	1,9	2,0	36,8
958 000	Hochsauerlandkreis	674 717	-1,4	3,1	3,4	42,5
958 004	Arnsberg, Stadt	9 491	+2,9	2,6	2,0	36,7
958 008	Bestwig	7 854	-8,1	2,6	3,6	32,0
958 012	Brilon, Stadt	12 534	+7,2	3,3	2,5	36,5
958 016	Eslohe (Sauerland)	2 417	+1,3	3,9	2,8	41,4
958 020	Hallenberg, Stadt	13 138	-3,4	2,3	2,6	43,9
958 024	Marsberg, Stadt	2 977	+22,3	2,9	3,4	31,5
958 028	Medebach, Stadt	161 697	-8,3	3,7	4,3	56,5
958 032	Meschede, Stadt	14 269	-13,8	2,1	2,6	34,0
958 036	Olsberg, Stadt	21 654	-10,7	2,4	2,4	33,7
958 040	Schmallenberg, Stadt	78 790	-3,9	3,8	3,1	49,2
958 044	Sundern (Sauerland), Stadt	12 044	+19,2	2,2	2,6	44,1
958 048	Winterberg, Stadt	337 852	+3,1	3,2	3,4	38,2

Anmerkungen Seite 44

Noch: 3.1 Leistung der Beherbergungsstätten nach Verwaltungsbezirken

Januar bis Juli 2019

Amtliche Schlüssel- nummer	Verwaltungsbezirk	Ankünfte				Übernachtungen	
		aller Gäste	Veränderung ¹⁾	ausländischer Gäste	Veränderung ¹⁾	aller Gäste	Veränderung ¹⁾
962 000	Märkischer Kreis	117 288	-2,8	12 938	-3,1	233 769	-12,5
962 004	Altena, Stadt	7 095	-5,6	284	-46,0	16 586	-5,5
962 008	Balve, Stadt	10 165	-3,7	891	+30,8	23 167	+2,9
962 012	Halver, Stadt
962 016	Hemer, Stadt	2 165	-52,8	79	-39,7	7 795	-78,2
962 020	Herscheid
962 024	Iserlohn, Stadt	27 581	+6,4	3 719	+1,5	46 177	+5,7
962 028	Kierspe, Stadt	1 346	-25,6	58	-21,6	3 535	-28,2
962 032	Lüdenscheid, Stadt	28 570	-8,3	5 145	-5,1	49 577	-7,5
962 036	Meinerzhagen, Stadt	11 510	+12,7	658	+28,8	25 764	+3,2
962 040	Menden (Sauerland), Stadt	6 499	+1,7	378	+60,2	11 478	-2,8
962 044	Nachrodt-Wiblingwerde	7 067	+6,4	148	-49,3	14 632	+6,7
962 048	Neuenrade, Stadt	6 109	-5,6	639	-11,1	11 773	-6,8
962 052	Plettenberg, Stadt	6 382	+0,2	620	-10,0	16 460	-11,5
962 056	Schalksmühle	-	-	-	-	-	-
962 060	Werdohl, Stadt	1 379	-12,8	115	-40,1	3 973	-13,5
966 000	Kreis Olpe	151 865	-0,5	28 773	+2,4	352 740	-0,1
966 004	Attendorn, Stadt	37 986	-3,5	5 735	-8,7	74 973	-9,9
966 008	Drolshagen, Stadt	13 225	+12,0	1 705	+29,1	33 629	+15,1
966 012	Finnentrop	4 526	+23,1	520	+65,6	10 428	+15,3
966 016	Kirchhundem	11 460	-21,2	1 828	+13,5	25 757	-19,7
966 020	Lenne, Stadt	40 528	-0,8	13 128	-1,0	109 845	+3,5
966 024	Olpe, Stadt	36 271	+5,8	4 984	+12,9	83 288	+6,0
966 028	Wenden	7 869	-2,7	873	-2,3	14 820	+0,7
970 000	Kreis Siegen-Wittgenstein	148 479	+2,0	30 832	+13,8	480 213	+0,2
970 004	Bad Berleburg, Stadt	17 353	-2,4	2 084	+14,7	166 423	-4,8
970 008	Burbach	8 793	+14,0	821	+32,8	46 242	+5,4
970 012	Erndtebrück
970 016	Freudenberg, Stadt	8 659	-2,4	1 657	-7,1	14 857	-1,4
970 020	Hilchenbach, Stadt	9 956	-10,8	919	+3,4	59 604	-5,5
970 024	Kreuztal, Stadt	3 494	-0,1	332	+14,5	7 857	+2,0
970 028	Bad Laasphe, Stadt	22 928	+17,5	12 514	+23,4	54 765	+28,2
970 032	Netphen, Stadt	6 281	-13,5	712	-10,1	13 415	-14,3
970 036	Neunkirchen
970 040	Siegen, Stadt	54 901	+3,3	10 567	+11,0	84 106	+1,9
970 044	Wilnsdorf	12 764	-6,0	712	-19,7	26 595	-6,1
974 000	Kreis Soest	247 773	+0,8	20 056	-8,1	949 317	+0,1
974 004	Anröchte
974 008	Bad Sassendorf	45 636	-5,1	2 374	-17,1	283 812	-3,5
974 012	Ense
974 016	Erwitte, Stadt	25 036	+7,0	895	-16,2	122 629	+2,2
974 020	Geseke, Stadt	13 826	+35,3	899	+24,5	22 617	+57,8
974 024	Lippetal	1 887	+17,3	418	-7,3	3 970	+16,6
974 028	Lippstadt, Stadt	39 010	+6,6	4 679	-21,1	158 567	-5,4
974 032	Möhnesee	36 289	-9,8	1 187	-33,0	133 229	-1,5
974 036	Rüthen, Stadt	11 200	-0,3	580	+40,4	29 920	-3,7
974 040	Soest, Stadt	43 343	-3,4	5 550	+17,6	82 136	+5,1
974 044	Warstein, Stadt	11 047	+13,1	2 183	-8,9	61 842	+9,3
974 048	Welver	1 211	-12,4	31	+6,9	3 826	+33,2
974 052	Werl, Stadt	14 994	+6,1	1 061	-12,2	24 456	+8,3
974 056	Wickede (Ruhr)	2 813	+4,0	35	-12,5	19 633	+0,5
978 000	Kreis Unna	121 514	+2,1	16 414	+27,6	247 573	+7,1
978 004	Bergkamen, Stadt	3 730	+13,2	221	+15,7	9 100	+25,2
978 008	Bönen	-	-	-	-	-	-
978 012	Fröndenberg/Ruhr, Stadt
978 016	Holzwickede
978 020	Kamen, Stadt	25 501	+14,3	3 963	+89,6	59 602	+45,5
978 024	Lünen, Stadt	20 254	-7,1	2 723	-4,7	36 300	-5,5
978 028	Schwerte, Stadt	17 793	+1,5	558	+5,9	29 159	+2,1
978 032	Selm, Stadt	6 118	-17,3	257	+24,2	22 692	-16,8
978 036	Unna, Stadt	15 624	-0,6	1 818	-3,6	30 597	-2,1
978 040	Werne, Stadt	14 114	+10,6	2 581	+32,8	32 823	+14,5
900 000	Reg.-Bez. Arnsberg	2 541 200	+2,8	478 687	+2,2	6 507 244	+1,3
	Nordrhein-Westfalen	13 770 448	+2,8	3 001 427	+2,0	30 183 256	+2,3

Anmerkungen Seite 44

Noch: 3.1 Leistung der Beherbergungsstätten nach Verwaltungsbezirken

Januar bis Juli 2019

Amtliche Schlüsselnummer	Verwaltungsbezirk	Übernachtungen		Mittlere Aufenthaltsdauer ²⁾		Mittlere Auslastung der angebotenen Betten ³⁾
		ausländischer Gäste	Veränderung ¹⁾	aller Gäste	ausländischer Gäste	
962 000	Märkischer Kreis	32 440	-14,6	2,0	2,5	29,5
962 004	Altena, Stadt	667	-59,1	2,3	2,3	26,7
962 008	Balve, Stadt	5 771	+14,3	2,3	6,5	29,9
962 012	Halver, Stadt
962 016	Hemer, Stadt	205	-3,3	3,6	2,6	16,4
962 020	Herscheid
962 024	Iserlohn, Stadt	7 276	-9,4	1,7	2,0	36,4
962 028	Kierspe, Stadt	108	-90,9	2,6	1,9	19,5
962 032	Lüdenscheid, Stadt	10 320	-7,0	1,7	2,0	31,4
962 036	Meinerzhagen, Stadt	2 000	-30,5	2,2	3,0	28,6
962 040	Menden (Sauerland), Stadt	781	+18,3	1,8	2,1	24,6
962 044	Nachrodt-Wiblingwerde	283	-57,1	2,1	1,9	33,3
962 048	Neuenrade, Stadt	1 829	+15,2	1,9	2,9	33,5
962 052	Plettenberg, Stadt	2 486	-37,8	2,6	4,0	29,4
962 056	Schalksmühle	-	-	-	-	-
962 060	Werdohl, Stadt	301	-56,8	2,9	2,6	22,3
966 000	Kreis Olpe	78 722	+5,6	2,3	2,7	33,2
966 004	Attendorf, Stadt	14 064	-16,2	2,0	2,5	34,5
966 008	Drolshagen, Stadt	4 343	+53,0	2,5	2,5	31,9
966 012	Finnentrop	979	+9,3	2,3	1,9	25,3
966 016	Kirchhundem	5 384	+44,7	2,2	2,9	24,3
966 020	Lennestadt, Stadt	40 865	+6,4	2,7	3,1	39,7
966 024	Olpe, Stadt	10 931	+7,5	2,3	2,2	31,8
966 028	Wenden	2 156	+23,4	1,9	2,5	25,1
970 000	Kreis Siegen-Wittgenstein	68 194	+13,9	3,2	2,2	45,9
970 004	Bad Berleburg, Stadt	5 149	+9,2	9,6	2,5	59,4
970 008	Burbach	2 392	+16,5	5,3	2,9	46,5
970 012	Erndtebrück
970 016	Freudenberg, Stadt	2 767	-9,8	1,7	1,7	30,4
970 020	Hilchenbach, Stadt	2 809	-23,4	6,0	3,1	43,4
970 024	Kreuztal, Stadt	901	-8,0	2,2	2,7	38,6
970 028	Bad Laasphe, Stadt	33 726	+34,8	2,4	2,7	49,2
970 032	Netphen, Stadt	1 758	-28,9	2,1	2,5	25,8
970 036	Neunkirchen
970 040	Siegen, Stadt	16 096	+5,6	1,5	1,5	42,9
970 044	Wilnsdorf	1 260	-32,6	2,1	1,8	34,0
974 000	Kreis Soest	55 493	-6,4	3,8	2,8	49,5
974 004	Anröchte
974 008	Bad Sassendorf	5 959	-14,3	6,2	2,5	67,4
974 012	Ense
974 016	Erwitte, Stadt	2 152	-17,5	4,9	2,4	65,2
974 020	Geseke, Stadt	1 823	+72,1	1,6	2,0	11,5
974 024	Lippetal	638	-17,6	2,1	1,5	15,9
974 028	Lippstadt, Stadt	10 183	-29,5	4,1	2,2	58,8
974 032	Möhnesee	3 728	-6,7	3,7	3,1	44,2
974 036	Rüthen, Stadt	1 209	+45,7	2,7	2,1	29,9
974 040	Soest, Stadt	16 533	+28,7	1,9	3,0	39,8
974 044	Warstein, Stadt	9 051	-25,4	5,6	4,1	51,8
974 048	Welver	880	x	3,2	28,4	24,8
974 052	Werl, Stadt	2 886	+3,2	1,6	2,7	44,2
974 056	Wickede (Ruhr)	53	-71,0	7,0	1,5	70,0
978 000	Kreis Unna	30 378	+21,9	2,0	1,9	33,7
978 004	Bergkamen, Stadt	2 607	+42,4	2,4	11,8	29,7
978 008	Bönen	-	-	-	-	-
978 012	Fröndenberg/Ruhr, Stadt
978 016	Holzwickede
978 020	Kamen, Stadt	7 157	+87,2	2,3	1,8	48,6
978 024	Lünen, Stadt	4 987	-3,0	1,8	1,8	25,5
978 028	Schwerte, Stadt	939	-5,6	1,6	1,7	34,0
978 032	Selm, Stadt	550	+1,7	3,7	2,1	18,3
978 036	Unna, Stadt	3 502	-12,2	2,0	1,9	31,7
978 040	Werne, Stadt	5 099	+32,7	2,3	2,0	42,9
900 000	Reg.-Bez. Arnsberg	1 244 731	+2,9	2,6	2,6	43,0
	Nordrhein-Westfalen	6 177 389	+2,5	2,2	2,1	43,5

Anmerkungen Seite 44

3.2 Leistung der Beherbergungsstätten nach Gemeindegruppen und Betriebsarten

Januar bis Juli 2019

Gemeindegruppe Betriebsart	Ankünfte				Übernachtungen	
	aller Gäste	Veränderung ¹⁾	ausländischer Gäste	Veränderung ¹⁾	aller Gäste	Veränderung ¹⁾
Mineral-, Moor-, Sole- und Thermalbäder	719 391	+2,0	117 759	-4,3	3 083 306	+0,8
Hotels
Gasthöfe
Pensionen	33 709	+4,7	1 805	+50,7	141 274	-0,9
Hotels garnis	119 869	-3,6	26 460	-3,1	230 686	-5,1
Erholungs-, Ferien-, Schulungsheime	39 027	+5,0	977	-14,2	116 084	+7,5
Ferienhäuser, -wohnungen, -zentren	2 996	+11,3	363	+36,0	23 687	+11,0
Hütten, Jugendherbergen u. Ä.	14 942	+0,2	1 976	-0,3	35 839	+7,2
Vorsorge- und Reha-Kliniken	79 482	+3,3	72	+16,1	1 731 336	+0,1
Campingplätze	30 808	+16,6	4 204	+9,5	73 358	+14,0
Heilklimatische Kurorte	266 974	+1,6	101 704	-3,1	914 077	+4,2
Hotels
Gasthöfe
Pensionen	12 216	+0,3	4 403	-2,8	30 349	+5,4
Hotels garnis
Erholungs-, Ferien-, Schulungsheime	25 869	+10,4	2 327	+24,5	76 627	+9,5
Ferienhäuser, -wohnungen, -zentren	79 652	+1,3	42 145	-3,2	346 525	+6,6
Hütten, Jugendherbergen u. Ä.
Vorsorge- und Reha-Kliniken
Campingplätze
Kneippkurorte	106 531	+1,6	12 777	-21,9	263 115	+2,4
Hotels
Gasthöfe	5 986	+16,2	106	+8,2	6 848	+8,9
Pensionen
Hotels garnis
Erholungs-, Ferien-, Schulungsheime	9 433	+22,6	123	+43,0	25 438	+24,6
Ferienhäuser, -wohnungen, -zentren	4 629	-4,3	1 749	-11,4	20 852	+2,4
Hütten, Jugendherbergen u. Ä.	16 132	-7,8	528	-4,5	33 676	-8,1
Vorsorge- und Reha-Kliniken
Campingplätze	14 836	-5,2	2 882	-33,5	39 678	-12,3
Kneippheilbäder	259 008	+2,6	62 852	+3,7	980 156	+1,1
Hotels	154 769	+3,7	49 392	+6,0	403 629	+8,2
Gasthöfe	18 281	+7,7	3 782	-2,5	46 953	+4,4
Pensionen
Hotels garnis	10 732	+15,7	1 545	+3,3	19 625	+17,6
Erholungs-, Ferien-, Schulungsheime	15 677	-0,3	1	-80,0	46 670	-3,1
Ferienhäuser, -wohnungen, -zentren	24 006	+6,8	3 176	-7,3	99 608	-2,1
Hütten, Jugendherbergen u. Ä.
Vorsorge- und Reha-Kliniken	9 008	-6,2	198	-15,4	299 605	-5,0
Campingplätze
Heilbäder zusammen	1 351 904	+2,0	295 092	-3,2	5 240 654	+1,5
Hotels	704 668	+2,8	183 508	-3,3	1 460 841	+4,9
Gasthöfe	32 483	+4,1	6 601	-1,0	76 923	-1,0
Pensionen	57 636	+2,3	8 908	+5,4	205 777	+0,1
Hotels garnis	153 277	-0,5	30 196	-4,4	300 508	-0,7
Erholungs-, Ferien-, Schulungsheime	90 006	+7,1	3 428	+10,6	264 819	+7,4
Ferienhäuser, -wohnungen, -zentren	111 283	+2,4	47 433	-3,6	490 672	+4,7
Hütten, Jugendherbergen u. Ä.	46 435	-17,6	3 949	-1,8	106 029	-16,0
Vorsorge- und Reha-Kliniken	94 545	+2,1	270	-8,8	2 180 642	-0,6
Campingplätze	61 571	+9,1	10 799	-9,2	154 443	+5,1

Anmerkungen Seite 44

Noch: 3.2 Leistung der Beherbergungsstätten nach Gemeindegruppen und Betriebsarten

Januar bis Juli 2019

Gemeindegruppe Betriebsart	Übernachtungen		Mittlere Aufenthaltsdauer ²⁾		Mittlere Auslastung der angebotenen Betten ³⁾
	ausländischer Gäste	Veränderung ¹⁾	aller Gäste	ausländischer Gäste	
Mineral-, Moor-, Sole- und Thermalbäder	228 261	-2,0	4,3	1,9	60,7
Hotels
Gasthöfe
Pensionen	5 915	+31,4	4,2	3,3	40,7
Hotels garnis	59 297	-5,3	1,9	2,2	41,0
Erholungs-, Ferien-, Schulungsheime	5 312	+6,3	3,0	5,4	43,9
Ferienhäuser, -wohnungen, -zentren	5 539	+58,8	7,9	15,3	27,9
Hütten, Jugendherbergen u. Ä.	5 578	+18,7	2,4	2,8	28,2
Vorsorge- und Reha-Kliniken	1 263	+4,0	21,8	17,5	89,9
Campingplätze	7 988	+13,3	2,4	1,9	.
Heilklimatische Kurorte	346 270	+4,1	3,4	3,4	39,4
Hotels
Gasthöfe
Pensionen	10 946	+1,9	2,5	2,5	35,8
Hotels garnis
Erholungs-, Ferien-, Schulungsheime	7 763	+23,3	3,0	3,3	34,7
Ferienhäuser, -wohnungen, -zentren	191 927	+8,3	4,4	4,6	38,4
Hütten, Jugendherbergen u. Ä.
Vorsorge- und Reha-Kliniken
Campingplätze
Kneippkurorte	33 984	-16,1	2,5	2,7	34,5
Hotels
Gasthöfe	295	+27,2	1,1	2,8	34,6
Pensionen
Hotels garnis
Erholungs-, Ferien-, Schulungsheime	851	+116,5	2,7	6,9	32,4
Ferienhäuser, -wohnungen, -zentren	9 043	-9,4	4,5	5,2	20,9
Hütten, Jugendherbergen u. Ä.	1 339	-16,3	2,1	2,5	30,5
Vorsorge- und Reha-Kliniken
Campingplätze	7 281	-32,9	2,7	2,5	.
Kneippheilbäder	182 551	+9,2	3,8	2,9	47,7
Hotels	144 859	+14,5	2,6	2,9	48,1
Gasthöfe	9 362	-4,8	2,6	2,5	29,0
Pensionen
Hotels garnis	3 042	-3,6	1,8	2,0	37,7
Erholungs-, Ferien-, Schulungsheime	7	-	3,0	7,0	38,7
Ferienhäuser, -wohnungen, -zentren	12 455	-10,4	4,1	3,9	37,1
Hütten, Jugendherbergen u. Ä.
Vorsorge- und Reha-Kliniken	560	-17,0	33,3	2,8	76,5
Campingplätze
Heilbäder zusammen	791 066	+2,3	3,9	2,7	51,5
Hotels	410 655	+1,4	2,1	2,2	43,8
Gasthöfe	17 339	+1,0	2,4	2,6	29,4
Pensionen	24 360	+6,5	3,6	2,7	37,0
Hotels garnis	67 883	-4,8	2,0	2,2	38,6
Erholungs-, Ferien-, Schulungsheime	13 933	+19,1	2,9	4,1	38,7
Ferienhäuser, -wohnungen, -zentren	218 964	+7,0	4,4	4,6	36,2
Hütten, Jugendherbergen u. Ä.	11 073	+6,4	2,3	2,8	25,8
Vorsorge- und Reha-Kliniken	1 823	-3,5	23,1	6,8	87,4
Campingplätze	25 036	-11,7	2,5	2,3	.

Anmerkungen Seite 44

Noch: 3.2 Leistung der Beherbergungsstätten nach Gemeindegruppen und Betriebsarten

Januar bis Juli 2019

Gemeindegruppe Betriebsart	Ankünfte				Übernachtungen	
	aller Gäste	Veränderung ¹⁾	ausländischer Gäste	Veränderung ¹⁾	aller Gäste	Veränderung ¹⁾
Luftkurorte	353 926	+2,8	67 444	+17,0	945 756	+1,0
Hotels	133 823	+1,5	36 355	+7,4	270 401	+4,2
Gasthöfe	17 093	-0,3	2 385	-3,6	31 403	-1,1
Pensionen	19 074	-2,0	1 262	-16,1	51 521	-5,7
Hotels garnis
Erholungs-, Ferien-, Schulungsheime	48 226	-4,4	274	-21,0	142 348	-5,8
Ferienhäuser, -wohnungen, -zentren	39 112	+27,8	16 301	+55,9	163 433	+0,8
Hütten, Jugendherbergen u. Ä.	53 223	+3,0	2 245	+49,1	116 472	+3,5
Vorsorge- und Reha-Kliniken
Campingplätze	32 986	+2,1	6 977	+20,7	74 107	+9,8
Erholungsorte	504 494	+1,7	73 446	+3,1	1 331 089	+0,1
Hotels	187 492	-0,1	36 633	+4,9	357 404	-1,5
Gasthöfe	11 335	-1,9	1 731	-13,6	23 149	+1,0
Pensionen	12 149	+7,7	947	-24,0	38 552	+5,2
Hotels garnis
Erholungs-, Ferien-, Schulungsheime	86 753	+4,6	5 917	+29,5	218 695	+1,0
Ferienhäuser, -wohnungen, -zentren	28 516	-1,8	10 210	-7,1	126 691	-8,3
Hütten, Jugendherbergen u. Ä.	86 085	+3,1	3 788	+9,3	192 975	+1,4
Vorsorge- und Reha-Kliniken
Campingplätze	64 523	+1,6	10 588	+7,4	171 977	+6,4
Sonstige Gemeinden	11 560 124	+2,9	2 565 445	+2,3	22 665 757	+2,6
Hotels	6 896 762	+2,9	1 718 062	+1,6	11 297 068	+3,4
Gasthöfe	108 165	-6,1	10 514	-12,4	217 382	-6,8
Pensionen	83 163	-3,3	13 646	-4,8	252 597	-2,4
Hotels garnis	2 920 365	+6,8	670 348	+8,3	5 190 387	+6,6
Erholungs-, Ferien-, Schulungsheime	614 034	-2,0	14 536	-28,6	2 121 399	-1,6
Ferienhäuser, -wohnungen, -zentren	178 566	+0,3	43 793	-4,8	736 705	+1,7
Hütten, Jugendherbergen u. Ä.	398 177	-6,3	50 268	-9,8	861 405	-4,9
Vorsorge- und Reha-Kliniken	42 341	-4,6	171	-19,7	1 189 969	-1,6
Campingplätze	318 551	+0,2	44 107	-9,3	798 845	-0,5
Nordrhein-Westfalen	13 770 448	+2,8	3 001 427	+2,0	30 183 256	+2,3
Hotels	7 922 745	+2,8	1 974 558	+1,3	13 385 714	+3,5
Gasthöfe	169 076	-3,4	21 231	-8,3	348 857	-4,6
Pensionen	172 022	-0,6	24 763	-3,0	548 447	-1,3
Hotels garnis	3 102 014	+6,3	705 809	+7,5	5 542 947	+6,1
Erholungs-, Ferien-, Schulungsheime	839 019	-0,5	24 155	-14,8	2 747 261	-0,9
Ferienhäuser, -wohnungen, -zentren	357 477	+3,2	117 737	+0,9	1 517 501	+1,6
Hütten, Jugendherbergen u. Ä.	583 920	-5,3	60 250	-6,9	1 276 881	-4,3
Vorsorge- und Reha-Kliniken	146 544	-0,1	453	-13,2	3 616 276	-0,9
Campingplätze	477 631	+1,6	72 471	-4,9	1 199 372	+1,7

Anmerkungen Seite 44

Noch: 3.2 Leistung der Beherbergungsstätten nach Gemeindegruppen und Betriebsarten

Januar bis Juli 2019

Gemeindegruppe Betriebsart	Übernachtungen		Mittlere Aufenthaltsdauer ²⁾		Mittlere Auslastung der angebotenen Betten ³⁾
	ausländischer Gäste	Veränderung ¹⁾	aller Gäste	ausländischer Gäste	
Luftkurorte	198 192	+7,1	2,7	2,9	37,7
Hotels	86 372	+13,2	2,0	2,4	36,4
Gasthöfe	4 784	-0,6	1,8	2,0	24,5
Pensionen	4 170	-33,7	2,7	3,3	34,8
Hotels garnis
Erholungs-, Ferien-, Schulungsheime	808	-15,0	3,0	2,9	41,4
Ferienhäuser, -wohnungen, -zentren	78 002	+2,2	4,2	4,8	36,4
Hütten, Jugendherbergen u. Ä.	4 417	+35,7	2,2	2,0	36,7
Vorsorge- und Reha-Kliniken
Campingplätze	16 533	+19,7	2,2	2,4	.
Erholungsorte	207 368	-4,1	2,6	2,8	36,0
Hotels	78 367	-1,6	1,9	2,1	35,6
Gasthöfe	3 659	-19,3	2,0	2,1	22,1
Pensionen	3 298	-30,7	3,2	3,5	31,7
Hotels garnis
Erholungs-, Ferien-, Schulungsheime	9 831	+8,2	2,5	1,7	34,3
Ferienhäuser, -wohnungen, -zentren	64 453	-9,9	4,4	6,3	25,2
Hütten, Jugendherbergen u. Ä.	11 507	+11,8	2,2	3,0	34,4
Vorsorge- und Reha-Kliniken
Campingplätze	27 668	+8,6	2,7	2,6	.
Sonstige Gemeinden	4 980 763	+2,6	2,0	1,9	42,7
Hotels	3 030 693	+2,3	1,6	1,8	41,9
Gasthöfe	27 613	-27,3	2,0	2,6	24,8
Pensionen	54 062	-6,2	3,0	4,0	34,5
Hotels garnis	1 354 166	+8,1	1,8	2,0	44,1
Erholungs-, Ferien-, Schulungsheime	55 008	-15,5	3,5	3,8	37,6
Ferienhäuser, -wohnungen, -zentren	229 013	+2,4	4,1	5,2	46,8
Hütten, Jugendherbergen u. Ä.	113 634	-8,8	2,2	2,3	35,9
Vorsorge- und Reha-Kliniken	8 139	-26,4	28,1	47,6	92,9
Campingplätze	108 435	-9,1	2,5	2,5	.
Nordrhein-Westfalen	6 177 389	+2,5	2,2	2,1	43,5
Hotels	3 606 087	+2,4	1,7	1,8	41,8
Gasthöfe	53 395	-17,2	2,1	2,5	25,4
Pensionen	85 890	-6,2	3,2	3,5	35,2
Hotels garnis	1 433 354	+7,1	1,8	2,0	43,6
Erholungs-, Ferien-, Schulungsheime	79 580	-8,4	3,3	3,3	37,6
Ferienhäuser, -wohnungen, -zentren	590 432	+2,5	4,2	5,0	39,1
Hütten, Jugendherbergen u. Ä.	140 631	-5,4	2,2	2,3	34,6
Vorsorge- und Reha-Kliniken	10 348	-21,9	24,7	22,8	88,4
Campingplätze	177 672	-4,9	2,5	2,5	.

Anmerkungen Seite 44

3.3 Leistung der Beherbergungsstätten nach Reisegebieten und Betriebsarten

Januar bis Juli 2019

Reisegebiet Betriebsart	Ankünfte				Übernachtungen	
	aller Gäste	Veränderung ¹⁾	ausländischer Gäste	Veränderung ¹⁾	aller Gäste	Veränderung ¹⁾
Eifel und Region Aachen	747 717	+3,4	185 440	+0,7	1 696 160	+1,4
Hotels	315 370	+0,8	98 653	-6,6	534 811	+1,6
Gasthöfe	11 551	+5,2	2 148	-0,1	21 376	+6,2
Pensionen
Hotels garnis	165 280	+5,0	35 510	+3,9	304 574	+5,0
Erholungs-, Ferien-, Schulungsheime	61 543	+4,3	1 090	-2,3	165 239	+2,5
Ferienhäuser, -wohnungen, -zentren
Hütten, Jugendherbergen u. Ä.	71 412	-1,4	5 709	+7,2	164 228	-2,3
Vorsorge- und Reha-Kliniken	7 312	+2,8	257	-6,2	134 763	-4,7
Campingplätze	62 996	+8,1	15 656	+11,7	141 806	+7,4
Niederrhein	1 287 423	+1,9	247 279	-0,5	2 594 767	+1,9
Hotels	751 098	+2,5	177 181	-0,3	1 206 145	+2,2
Gasthöfe
Pensionen	17 582	+2,6	1 235	-16,4	49 109	+3,7
Hotels garnis	189 691	+2,5	34 225	+3,7	353 859	+2,0
Erholungs-, Ferien-, Schulungsheime	83 325	+4,5	6 617	+4,5	221 629	+7,4
Ferienhäuser, -wohnungen, -zentren	18 010	+19,5	2 401	+25,5	67 804	+27,9
Hütten, Jugendherbergen u. Ä.	82 927	-1,4	4 485	-1,1	181 302	-0,2
Vorsorge- und Reha-Kliniken	7 407	-0,2	59	-21,3	222 558	-0,2
Campingplätze
Münsterland	990 147	+0,8	109 225	-3,3	2 283 280	-0,3
Hotels	562 082	-0,5	70 073	-4,3	948 881	+0,8
Gasthöfe	17 755	+2,0	1 635	-5,5	31 201	-0,9
Pensionen
Hotels garnis
Erholungs-, Ferien-, Schulungsheime	107 917	-2,2	1 495	+33,8	505 707	-4,4
Ferienhäuser, -wohnungen, -zentren	19 548	+15,7	2 050	+40,5	86 683	+4,2
Hütten, Jugendherbergen u. Ä.	44 897	+10,0	2 368	-6,6	99 187	+11,4
Vorsorge- und Reha-Kliniken	5 164	+4,0	-	-	115 334	+2,4
Campingplätze	65 158	-6,7	10 527	-16,4	181 111	-11,6
Teutoburger Wald	1 227 985	+2,6	144 398	+5,6	4 032 185	+2,0
Hotels	678 282	+3,6	98 818	+9,6	1 260 867	+3,9
Gasthöfe	25 370	-2,1	1 244	-19,0	46 173	-20,3
Pensionen	45 215	-1,3	2 516	+37,6	163 981	+1,2
Hotels garnis	182 526	-0,8	27 769	-6,2	322 518	-2,0
Erholungs-, Ferien-, Schulungsheime	88 758	-0,7	1 355	-12,7	248 282	+2,4
Ferienhäuser, -wohnungen, -zentren	14 479	+21,8	1 758	-7,6	79 184	+20,3
Hütten, Jugendherbergen u. Ä.	49 409	-1,2	1 936	+21,7	117 467	-1,5
Vorsorge- und Reha-Kliniken	69 326	+3,8	35	-	1 579 323	+0,5
Campingplätze	74 620	+9,6	8 967	+5,1	214 390	+11,1
Sauerland	1 284 620	-0,4	263 144	-4,6	3 950 476	-1,2
Hotels	576 243	+3,5	136 481	-3,2	1 229 170	+4,1
Gasthöfe
Pensionen	55 376	+4,9	9 232	-1,8	168 294	+0,2
Hotels garnis
Erholungs-, Ferien-, Schulungsheime	129 049	-8,4	3 691	+12,3	367 551	-6,8
Ferienhäuser, -wohnungen, -zentren	244 713	-2,1	82 991	-6,9	985 482	-2,3
Hütten, Jugendherbergen u. Ä.	58 785	-7,2	1 657	-5,4	137 467	-7,6
Vorsorge- und Reha-Kliniken	23 091	-11,1	-	-100,0	584 903	-6,4
Campingplätze	67 440	-5,5	8 913	-10,6	208 468	-0,5
Siegerland-Wittgenstein	148 479	+2,0	30 832	+13,8	480 213	+0,2
Hotels	102 396	+4,6	27 599	+14,3	184 117	+7,5
Gasthöfe	5 930	-13,9	518	-6,0	11 671	-11,1
Pensionen	2 786	-13,5	314	-16,5	10 229	-16,0
Hotels garnis	11 016	+1,6	1 325	+5,7	41 216	+1,6
Erholungs-, Ferien-, Schulungsheime	17 914	-1,6	439	+53,5	48 756	-1,6
Ferienhäuser, -wohnungen, -zentren	1 077	-4,3	263	+30,8	3 922	-4,6
Hütten, Jugendherbergen u. Ä.
Vorsorge- und Reha-Kliniken	5 489	-7,7	5	-61,5	176 189	-4,6
Campingplätze

Noch: 3.3 Leistung der Beherbergungsstätten nach Reisegebieten und Betriebsarten

Januar bis Juli 2019

Reisegebiet Betriebsart	Übernachtungen		Mittlere Aufenthaltsdauer ²⁾		Mittlere Auslastung der angebotenen Betten ³⁾
	ausländischer Gäste	Veränderung ¹⁾	aller Gäste	ausländischer Gäste	
Eifel und Region Aachen	427 957	-2,4	2,3	2,3	37,4
Hotels	166 478	-6,3	1,7	1,7	39,8
Gasthöfe	3 824	-15,5	1,9	1,8	28,6
Pensionen
Hotels garnis	74 798	+1,5	1,8	2,1	40,8
Erholungs-, Ferien-, Schulungsheime	3 597	-0,4	2,7	3,3	30,7
Ferienhäuser, -wohnungen, -zentren
Hütten, Jugendherbergen u. Ä.	13 693	+8,5	2,3	2,4	32,6
Vorsorge- und Reha-Kliniken	1 725	+3,2	18,4	6,7	76,4
Campingplätze	35 601	+12,9	2,3	2,3	.
Niederrhein	466 110	-1,4	2,0	1,9	38,7
Hotels	297 046	-2,9	1,6	1,7	36,3
Gasthöfe
Pensionen	4 399	+14,7	2,8	3,6	38,2
Hotels garnis	77 782	+5,6	1,9	2,3	35,5
Erholungs-, Ferien-, Schulungsheime	12 125	-2,0	2,7	1,8	39,6
Ferienhäuser, -wohnungen, -zentren	16 966	+44,8	3,8	7,1	35,5
Hütten, Jugendherbergen u. Ä.	10 176	-10,9	2,2	2,3	39,1
Vorsorge- und Reha-Kliniken	3 501	-25,2	30,0	59,3	95,6
Campingplätze
Münsterland	241 487	-1,6	2,3	2,2	39,2
Hotels	137 711	-0,4	1,7	2,0	37,0
Gasthöfe	2 807	-13,5	1,8	1,7	21,7
Pensionen
Hotels garnis
Erholungs-, Ferien-, Schulungsheime	4 590	+19,7	4,7	3,1	39,9
Ferienhäuser, -wohnungen, -zentren	19 218	+20,4	4,4	9,4	38,4
Hütten, Jugendherbergen u. Ä.	5 104	-15,2	2,2	2,2	40,5
Vorsorge- und Reha-Kliniken	—	—	22,3	—	91,3
Campingplätze	25 807	-21,5	2,8	2,5	.
Teutoburger Wald	347 874	+3,1	3,3	2,4	47,8
Hotels	203 138	+7,9	1,9	2,1	39,2
Gasthöfe	4 073	-68,8	1,8	3,3	22,2
Pensionen	11 769	-2,0	3,6	4,7	33,1
Hotels garnis	59 973	-5,1	1,8	2,2	38,8
Erholungs-, Ferien-, Schulungsheime	5 752	+10,2	2,8	4,2	34,1
Ferienhäuser, -wohnungen, -zentren	19 424	+28,3	5,5	11,0	27,2
Hütten, Jugendherbergen u. Ä.	11 269	+11,3	2,4	5,8	27,5
Vorsorge- und Reha-Kliniken	728	+15,4	22,8	20,8	87,8
Campingplätze	31 748	+6,3	2,9	3,5	.
Sauerland	841 372	-1,8	3,1	3,2	41,9
Hotels	343 414	-1,4	2,1	2,5	39,9
Gasthöfe
Pensionen	24 896	+1,5	3,0	2,7	38,0
Hotels garnis
Erholungs-, Ferien-, Schulungsheime	12 916	+2,9	2,8	3,5	35,2
Ferienhäuser, -wohnungen, -zentren	378 559	-1,9	4,0	4,6	44,1
Hütten, Jugendherbergen u. Ä.	4 821	+5,2	2,3	2,9	23,7
Vorsorge- und Reha-Kliniken	—	-100,0	25,3	—	84,5
Campingplätze	26 085	-13,8	3,1	2,9	.
Siegerland-Wittgenstein	68 194	+13,9	3,2	2,2	45,9
Hotels	59 467	+18,9	1,8	2,2	40,7
Gasthöfe	860	-20,7	2,0	1,7	26,2
Pensionen	1 181	-57,6	3,7	3,8	27,9
Hotels garnis	2 687	-8,1	3,7	2,0	49,2
Erholungs-, Ferien-, Schulungsheime	1 834	+36,5	2,7	4,2	29,2
Ferienhäuser, -wohnungen, -zentren	1 237	+48,1	3,6	4,7	21,5
Hütten, Jugendherbergen u. Ä.
Vorsorge- und Reha-Kliniken	111	-31,9	32,1	22,2	79,6
Campingplätze

Anmerkungen Seite 44

Noch: 3.3 Leistung der Beherbergungsstätten nach Reisegebieten und Betriebsarten

Januar bis Juli 2019

Reisegebiet Betriebsart	Ankünfte				Übernachtungen	
	aller Gäste	Veränderung ¹⁾	ausländischer Gäste	Veränderung ¹⁾	aller Gäste	Veränderung ¹⁾
Bergisches Land	378 579	+1,7	50 576	+0,9	962 829	+1,1
Hotels	193 608	-3,4	40 002	-2,3	343 562	-1,6
Gasthöfe	1 886	+31,8	215	-4,9	3 617	-5,0
Pensionen	1 954	+2,0	65	-50,0	7 537	+11,8
Hotels garnis	30 755	+17,5	6 419	+37,0	67 420	+10,6
Erholungs-, Ferien-, Schulungsheime	90 994	+12,1	3 179	-4,3	185 435	+5,5
Ferienhäuser, -wohnungen, -zentren
Hütten, Jugendherbergen u. Ä.	34 316	-14,8	350	-1,1	75 285	-14,5
Vorsorge- und Reha-Kliniken	9 876	-1,0	36	-12,2	242 754	+1,6
Campingplätze
Bonn und Rhein-Sieg-Kreis	881 615	+6,6	148 108	+5,8	1 725 636	+5,1
Hotels	540 928	+5,2	104 806	+4,4	914 609	+3,7
Gasthöfe
Pensionen
Hotels garnis	193 786	+10,8	34 677	+6,6	375 365	+7,4
Erholungs-, Ferien-, Schulungsheime	96 100	+12,3	3 299	+16,2	259 310	+7,3
Ferienhäuser, -wohnungen, -zentren
Hütten, Jugendherbergen u. Ä.	26 503	+3,9	3 171	+43,4	57 042	+6,0
Vorsorge- und Reha-Kliniken	1 625	-3,3	1	-93,3	55 319	-0,8
Campingplätze
Köln und Rhein-Erft-Kreis	2 448 566	+2,4	731 283	+2,6	4 470 451	+2,4
Hotels	1 470 758	+1,8	483 063	+2,4	2 419 545	+2,2
Gasthöfe	5 102	-10,5	389	-35,3	12 024	-2,8
Pensionen	14 445	-5,2	6 238	-9,2	38 793	-6,2
Hotels garnis	812 541	+7,2	204 109	+8,2	1 386 820	+7,1
Erholungs-, Ferien-, Schulungsheime	16 793	-53,4	799	-87,5	264 054	-11,8
Ferienhäuser, -wohnungen, -zentren	2 745	+0,6	1 131	+15,3	15 213	+3,9
Hütten, Jugendherbergen u. Ä.
Vorsorge- und Reha-Kliniken
Campingplätze	29 858	+1,7	4 879	-13,4	64 946	+5,5
Düsseldorf und Kreis Mettmann	2 077 524	+2,5	698 802	+1,6	3 426 878	+3,7
Hotels	1 338 524	+1,7	473 444	+0,4	2 083 431	+3,8
Gasthöfe
Pensionen	955	+5,5	556	+16,3	1 854	+10,7
Hotels garnis	687 049	+4,0	219 434	+4,8	1 222 976	+3,7
Erholungs-, Ferien-, Schulungsheime
Ferienhäuser, -wohnungen, -zentren	1 224	+10,4	243	+3,0	4 009	+50,3
Hütten, Jugendherbergen u. Ä.
Vorsorge- und Reha-Kliniken
Campingplätze	4 929	+9,9	960	-4,6	14 478	+11,8
Ruhrgebiet	2 081 049	+5,3	355 637	+6,4	4 068 921	+5,9
Hotels	1 264 075	+5,3	238 038	+3,5	2 045 960	+6,1
Gasthöfe	10 144	-7,0	708	+4,1	20 995	-2,8
Pensionen	6 242	-7,2	450	+3,7	20 981	+0,3
Hotels garnis	551 022	+10,5	104 081	+18,0	964 008	+11,1
Erholungs-, Ferien-, Schulungsheime	115 042	+3,9	1 670	+16,5	356 175	+2,1
Ferienhäuser, -wohnungen, -zentren	5 014	+84,1	1 310	x	38 616	+85,9
Hütten, Jugendherbergen u. Ä.	82 022	-19,2	5 451	-40,9	182 424	-11,5
Vorsorge- und Reha-Kliniken	12 705	+0,5	6	-60,0	363 732	+1,3
Campingplätze	34 783	+8,6	3 923	-4,6	76 030	+11,2
Bergisches Städtedreieck	216 744	+6,7	36 703	+15,1	491 460	+5,6
Hotels	129 381	+14,4	26 400	+11,5	214 616	+13,6
Gasthöfe
Pensionen
Hotels garnis	58 148	+1,9	9 449	+29,4	111 965	+6,7
Erholungs-, Ferien-, Schulungsheime
Ferienhäuser, -wohnungen, -zentren	.	-100,0	.	.	.	-100,0
Hütten, Jugendherbergen u. Ä.	5 605	-33,3	449	+4,4	10 983	-40,3
Vorsorge- und Reha-Kliniken
Campingplätze
Nordrhein-Westfalen	13 770 448	+2,8	3 001 427	+2,0	30 183 256	+2,3
Hotels	7 922 745	+2,8	1 974 558	+1,3	13 385 714	+3,5
Gasthöfe	169 076	-3,4	21 231	-8,3	348 857	-4,6
Pensionen	172 022	-0,6	24 763	-3,0	548 447	-1,3
Hotels garnis	3 102 014	+6,3	705 809	+7,5	5 542 947	+6,1
Erholungs-, Ferien-, Schulungsheime	839 019	-0,5	24 155	-14,8	2 747 261	-0,9
Ferienhäuser, -wohnungen, -zentren	357 477	+3,2	117 737	+0,9	1 517 501	+1,6
Hütten, Jugendherbergen u. Ä.	583 920	-5,3	60 250	-6,9	1 276 881	-4,3
Vorsorge- und Reha-Kliniken	146 544	-0,1	453	-13,2	3 616 276	-0,9
Campingplätze	477 631	+1,6	72 471	-4,9	1 199 372	+1,7

Noch: 3.3 Leistung der Beherbergungsstätten nach Reisegebieten und Betriebsarten

Januar bis Juli 2019

Reisegebiet Betriebsart	Übernachtungen		Mittlere Aufenthaltsdauer ²⁾		Mittlere Auslastung der angebotenen Betten ³⁾
	ausländischer Gäste	Veränderung ¹⁾	aller Gäste	ausländischer Gäste	
Bergisches Land	112 666	+1,4	2,5	2,2	40,6
Hotels	80 243	-1,7	1,8	2,0	36,4
Gasthöfe	621	-32,9	1,9	2,9	18,6
Pensionen	551	+46,5	3,9	8,5	32,2
Hotels garnis	17 303	+19,2	2,2	2,7	35,6
Erholungs-, Ferien-, Schulungsheime	9 025	-0,6	2,0	2,8	31,2
Ferienhäuser, -wohnungen, -zentren
Hütten, Jugendherbergen u. Ä.	1 302	+79,3	2,2	3,7	33,1
Vorsorge- und Reha-Kliniken	2 743	+0,1	24,6	76,2	91,7
Campingplätze
Bonn und Rhein-Sieg-Kreis	314 239	+2,6	2,0	2,1	42,4
Hotels	203 734	+2,3	1,7	1,9	43,5
Gasthöfe
Pensionen
Hotels garnis	81 072	+0,8	1,9	2,3	42,7
Erholungs-, Ferien-, Schulungsheime	8 682	-6,2	2,7	2,6	37,2
Ferienhäuser, -wohnungen, -zentren
Hütten, Jugendherbergen u. Ä.	8 201	+40,4	2,2	2,6	41,3
Vorsorge- und Reha-Kliniken	24	-90,8	34,0	24,0	92,2
Campingplätze
Köln und Rhein-Erft-Kreis	1 357 938	+2,9	1,8	1,9	50,4
Hotels	843 440	+2,7	1,6	1,7	49,1
Gasthöfe	950	-33,8	2,4	2,4	24,1
Pensionen	21 257	-12,4	2,7	3,4	61,5
Hotels garnis	393 992	+7,3	1,7	1,9	49,7
Erholungs-, Ferien-, Schulungsheime	14 465	-35,9	15,7	18,1	62,2
Ferienhäuser, -wohnungen, -zentren	9 979	+21,4	5,5	8,8	44,8
Hütten, Jugendherbergen u. Ä.
Vorsorge- und Reha-Kliniken
Campingplätze	10 343	+0,1	2,2	2,1	.
Düsseldorf und Kreis Mettmann	1 242 811	+3,2	1,6	1,8	45,0
Hotels	789 189	+2,6	1,6	1,7	44,8
Gasthöfe
Pensionen	1 122	+22,6	1,9	2,0	18,6
Hotels garnis	435 480	+4,6	1,8	2,0	46,2
Erholungs-, Ferien-, Schulungsheime
Ferienhäuser, -wohnungen, -zentren	2 406	+90,2	3,3	9,9	49,3
Hütten, Jugendherbergen u. Ä.
Vorsorge- und Reha-Kliniken	-	-	-	-	-
Campingplätze	2 044	-2,6	2,9	2,1	.
Ruhrgebiet	685 287	+11,1	2,0	1,9	43,2
Hotels	435 383	+8,4	1,6	1,8	41,8
Gasthöfe	1 604	-10,1	2,1	2,3	25,3
Pensionen	2 974	+11,1	3,4	6,6	36,3
Hotels garnis	208 138	+19,4	1,7	2,0	42,8
Erholungs-, Ferien-, Schulungsheime	4 593	-3,3	3,1	2,8	36,7
Ferienhäuser, -wohnungen, -zentren	11 943	+344,1	7,7	9,1	40,0
Hütten, Jugendherbergen u. Ä.	12 872	-33,4	2,2	2,4	34,7
Vorsorge- und Reha-Kliniken	310	-73,6	28,6	51,7	100,0
Campingplätze	7 470	-9,8	2,2	1,9	.
Bergisches Städtedreieck	71 454	+16,5	2,3	1,9	40,5
Hotels	46 844	+10,9	1,7	1,8	38,4
Gasthöfe	-	-	-	-	-
Pensionen
Hotels garnis	21 746	+45,6	1,9	2,3	34,8
Erholungs-, Ferien-, Schulungsheime
Ferienhäuser, -wohnungen, -zentren	-	-	-	-	-
Hütten, Jugendherbergen u. Ä.	1 403	-45,5	2,0	3,1	28,6
Vorsorge- und Reha-Kliniken
Campingplätze
Nordrhein-Westfalen	6 177 389	+2,5	2,2	2,1	43,5
Hotels	3 606 087	+2,4	1,7	1,8	41,8
Gasthöfe	53 395	-17,2	2,1	2,5	25,4
Pensionen	85 890	-6,2	3,2	3,5	35,2
Hotels garnis	1 433 354	+7,1	1,8	2,0	43,6
Erholungs-, Ferien-, Schulungsheime	79 580	-8,4	3,3	3,3	37,6
Ferienhäuser, -wohnungen, -zentren	590 432	+2,5	4,2	5,0	39,1
Hütten, Jugendherbergen u. Ä.	140 631	-5,4	2,2	2,3	34,6
Vorsorge- und Reha-Kliniken	10 348	-21,9	24,7	22,8	88,4
Campingplätze	177 672	-4,9	2,5	2,5	.

Anmerkungen Seite 44

3.4 Leistung der Beherbergungsstätten nach Reisegebieten und Herkunftsländern

Januar bis Juli 2019

Reisegebiet Herkunftsland (ständiger Wohnsitz)	Ankünfte		Übernachtungen			Mittlere Aufenthalts- dauer ³⁾
	aller Gäste	Verän- derung ¹⁾	aller Gäste	Verän- derung ¹⁾	Anteil ²⁾	
Eifel und Region Aachen	747 717	+3,4	1 696 160	+1,4	100	2,3
Bundesrepublik Deutschland	562 277	+4,3	1 268 203	+2,7	74,8	2,3
Ausland	185 440	+0,7	427 957	-2,4	25,2	2,3
Europa	154 410	+5,1	359 168	-	83,9	2,3
EU-Länder	143 247	+4,6	336 637	-0,7	78,7	2,4
Belgien	35 370	+5,1	77 477	-1,0	18,1	2,2
Bulgarien	367	+29,7	675	-28,8	0,2	1,8
Dänemark	2 162	-16,9	3 246	-10,1	0,8	1,5
Estland	76	-32,7	156	-23,5	-	2,1
Finnland	847	-13,9	1 641	-14,7	0,4	1,9
Frankreich	10 591	+0,1	17 652	+5,8	4,1	1,7
Griechenland	609	+45,0	1 569	+79,1	0,4	2,6
Republik Irland	845	-8,3	1 430	-11,0	0,3	1,7
Italien	4 622	+3,9	8 514	-2,5	2,0	1,8
Kroatien	165	-24,0	311	-51,9	0,1	1,9
Lettland	94	-33,3	139	-30,2	-	1,5
Litauen	229	+14,5	464	+24,4	0,1	2,0
Luxemburg	2 139	-4,9	3 484	-5,1	0,8	1,6
Malta	32	-44,8	93	+6,9	-	2,9
Niederlande	57 391	+10,5	168 629	-	39,4	2,9
Österreich	3 632	+4,2	6 556	+2,1	1,5	1,8
Polen	2 837	-22,6	5 869	-28,1	1,4	2,1
Portugal	461	-24,3	945	-54,1	0,2	2,0
Rumänien	1 247	-17,5	3 084	+0,5	0,7	2,5
Schweden	1 761	+0,1	2 728	+0,4	0,6	1,5
Slowakische Republik	413	-8,4	837	-39,5	0,2	2,0
Slowenien	283	+25,2	501	+4,6	0,1	1,8
Spanien	3 240	+7,5	5 876	+10,6	1,4	1,8
Tschechische Republik	1 144	-2,6	1 879	-11,7	0,4	1,6
Ungarn	718	+3,9	1 385	-0,3	0,3	1,9
Vereinigtes Königreich	11 880	+3,4	21 051	+9,3	4,9	1,8
Zypern	92	+100,0	446	+309,2	0,1	4,8
Island	40	-38,5	88	-4,3	-	2,2
Norwegen	579	+19,6	770	-1,5	0,2	1,3
Russland	2 020	-5,3	5 302	-3,9	1,2	2,6
Schweiz	5 424	+13,9	9 786	+17,5	2,3	1,8
Türkei	1 200	-6,1	2 582	-12,1	0,6	2,2
Ukraine	581	+46,0	1 126	+71,6	0,3	1,9
sonstige europäische Länder	1 319	+46,6	2 877	+54,6	0,7	2,2
Afrika	804	-16,0	3 222	+44,2	0,8	4,0
Republik Südafrika	202	-24,3	632	-6,5	0,1	3,1
sonstige afrikanische Länder	602	-12,8	2 590	+66,1	0,6	4,3
Asien	12 647	+4,6	29 765	-10,0	7,0	2,4
Arabische Golfstaaten	2 077	-1,6	5 614	-22,4	1,3	2,7
Volksrepublik China und Hongkong	3 756	+15,9	8 744	-0,4	2,0	2,3
Indien	970	+42,9	3 335	+3,5	0,8	3,4
Israel	432	+9,4	1 231	+32,2	0,3	2,8
Japan	2 228	+1,6	3 335	-17,6	0,8	1,5
Südkorea	965	+27,6	1 991	+2,2	0,5	2,1
Taiwan	603	-37,6	950	-25,9	0,2	1,6
sonstige asiatische Länder	1 616	-7,8	4 565	-19,1	1,1	2,8
Amerika	11 438	-2,9	24 425	+6,1	5,7	2,1
Kanada	816	-29,6	1 847	-14,3	0,4	2,3
USA	8 988	+5,5	17 127	+9,4	4,0	1,9
sonstige nordamerikanische Länder	114	-69,1	207	-70,1	-	1,8
Mittelamerika und Karibik	333	-22,9	711	-12,9	0,2	2,1
Brasilien	630	-21,5	1 623	-30,2	0,4	2,6
sonstige südamerikanische Länder	557	+11,0	2 910	+112,4	0,7	5,2
Australien	806	+21,0	1 906	+10,6	0,4	2,4
Neuseeland und Ozeanien	212	+1,9	449	+3,0	0,1	2,1
Ohne Angabe	5 123	-55,5	9 022	-51,4	2,1	1,8

1) Veränderung gegenüber dem Vorjahreszeitraum in % – 2) Bei Übernachtungen von Gästen aus der Bundesrepublik Deutschland und dem Ausland: Anteil an allen Übernachtungen im Bundesgebiet; sonst: Anteil an allen Übernachtungen am Ausland zusammen. – 3) mittlere Aufenthaltsdauer in Tagen = Übernachtungen / Ankünfte

Noch: 3.4 Leistung der Beherbergungsstätten nach Reisegebieten und Herkunftsländern

Januar bis Juli 2019

Reisegebiet Herkunftsland (ständiger Wohnsitz)	Ankünfte		Übernachtungen			Mittlere Aufenthalts- dauer ³⁾
	aller Gäste	Verän- derung ¹⁾	aller Gäste	Verän- derung ¹⁾	Anteil ²⁾	
Niederrhein	1 287 423	+1,9	2 594 767	+1,9	100	2,0
Bundesrepublik Deutschland	1 040 144	+2,4	2 128 657	+2,7	82,0	2,0
Ausland	247 279	-0,5	466 110	-1,4	18,0	1,9
Europa	200 532	+0,1	372 141	-0,4	79,8	1,9
EU-Länder	178 940	-0,1	333 591	-0,7	71,6	1,9
Belgien	17 266	-10,5	30 508	-13,8	6,5	1,8
Bulgarien	1 898	+83,6	3 521	+67,5	0,8	1,9
Dänemark	3 929	-7,4	6 105	-20,8	1,3	1,6
Estland	697	+7,7	994	+2,4	0,2	1,4
Finnland	1 720	+18,8	3 031	+25,7	0,7	1,8
Frankreich	12 243	-7,2	19 812	-7,1	4,3	1,6
Griechenland	940	-5,7	2 017	-21,4	0,4	2,1
Republik Irland	847	+25,9	1 429	+28,2	0,3	1,7
Italien	9 190	-9,9	18 524	-7,6	4,0	2,0
Kroatien	814	+32,1	2 474	+49,8	0,5	3,0
Lettland	551	+19,5	903	+22,9	0,2	1,6
Litauen	625	-15,9	1 580	+9,3	0,3	2,5
Luxemburg	1 889	+15,6	3 095	+20,3	0,7	1,6
Malta	72	-30,1	137	-29,7	-	1,9
Niederlande	73 950	+3,0	124 053	+0,9	26,6	1,7
Österreich	7 188	-10,5	14 425	-11,9	3,1	2,0
Polen	8 212	-1,2	28 378	+13,0	6,1	3,5
Portugal	1 145	+2,5	2 163	-12,6	0,5	1,9
Rumänien	3 251	+7,9	10 809	+7,8	2,3	3,3
Schweden	2 489	-10,5	3 938	-7,9	0,8	1,6
Slowakische Republik	1 459	+58,4	3 871	+67,4	0,8	2,7
Slowenien	695	+15,3	2 119	-7,9	0,5	3,0
Spanien	6 366	-0,3	10 891	-1,9	2,3	1,7
Tschechische Republik	2 917	+21,4	6 631	+21,4	1,4	2,3
Ungarn	1 335	-0,9	3 086	-9,3	0,7	2,3
Vereinigtes Königreich	17 189	+0,8	28 979	-2,7	6,2	1,7
Zypern	63	-30,8	118	-39,2	-	1,9
Island	61	-31,5	139	-2,1	-	2,3
Norwegen	1 235	-13,9	2 143	-9,3	0,5	1,7
Russland	3 129	-3,9	6 470	-2,0	1,4	2,1
Schweiz	8 796	-1,8	14 644	-2,5	3,1	1,7
Türkei	3 365	-8,5	6 103	-12,0	1,3	1,8
Ukraine	1 755	+119,1	3 071	+100,5	0,7	1,7
sonstige europäische Länder	3 251	+10,9	5 980	+14,7	1,3	1,8
Afrika	1 265	+15,4	3 904	+78,9	0,8	3,1
Republik Südafrika	320	+12,3	661	+23,3	0,1	2,1
sonstige afrikanische Länder	945	+16,5	3 243	+97,0	0,7	3,4
Asien	10 964	-9,5	29 588	-10,7	6,3	2,7
Arabische Golfstaaten	1 472	-10,2	5 677	-21,1	1,2	3,9
Volksrepublik China und Hongkong	4 232	-6,5	10 459	+5,3	2,2	2,5
Indien	1 062	-13,9	3 160	-26,8	0,7	3,0
Israel	522	-15,9	1 414	+10,2	0,3	2,7
Japan	1 148	-7,1	2 473	-13,7	0,5	2,2
Südkorea	430	-22,8	776	-26,0	0,2	1,8
Taiwan	352	+4,5	896	+14,9	0,2	2,5
sonstige asiatische Länder	1 746	-11,1	4 733	-17,1	1,0	2,7
Amerika	8 479	-9,0	18 946	-5,6	4,1	2,2
Kanada	756	+0,1	1 977	+14,8	0,4	2,6
USA	6 319	-9,2	13 633	-8,8	2,9	2,2
sonstige nordamerikanische Länder	97	+12,8	243	+29,9	0,1	2,5
Mittelamerika und Karibik	384	-6,6	892	+1,1	0,2	2,3
Brasilien	455	-17,7	1 193	-8,7	0,3	2,6
sonstige südamerikanische Länder	468	-15,5	1 008	-2,7	0,2	2,2
Australien	475	-25,0	1 026	-16,7	0,2	2,2
Neuseeland und Ozeanien	130	-9,1	235	-12,6	0,1	1,8
Ohne Angabe	25 434	+2,5	40 270	-4,0	8,6	1,6

Anmerkungen Seite 66

Noch: 3.4 Leistung der Beherbergungsstätten nach Reisegebieten und Herkunftsländern

Januar bis Juli 2019

Reisegebiet Herkunftsland (ständiger Wohnsitz)	Ankünfte		Übernachtungen			Mittlere Aufenthalts- dauer ³⁾
	aller Gäste	Verän- derung ¹⁾	aller Gäste	Verän- derung ¹⁾	Anteil ²⁾	
Münsterland	990 147	+0,8	2 283 280	-0,3	100	2,3
Bundesrepublik Deutschland	880 922	+1,3	2 041 793	-0,1	89,4	2,3
Ausland	109 225	-3,3	241 487	-1,6	10,6	2,2
Europa	85 721	-1,4	197 376	-1,3	81,7	2,3
EU-Länder	75 114	-1,6	174 250	-2,4	72,2	2,3
Belgien	4 546	-5,8	8 444	-14,9	3,5	1,9
Bulgarien	266	-9,2	1 199	+4,7	0,5	4,5
Dänemark	5 130	-5,4	7 562	-3,1	3,1	1,5
Estland	203	+50,4	398	+46,9	0,2	2,0
Finnland	665	-10,6	1 116	-11,7	0,5	1,7
Frankreich	4 472	-7,5	7 542	-14,4	3,1	1,7
Griechenland	358	-18,3	879	+2,3	0,4	2,5
Republik Irland	360	+38,5	754	+25,2	0,3	2,1
Italien	2 780	-10,0	5 503	-4,5	2,3	2,0
Kroatien	328	+4,8	3 237	-46,2	1,3	9,9
Lettland	204	+32,5	710	+126,1	0,3	3,5
Litauen	613	+122,9	1 718	+30,7	0,7	2,8
Luxemburg	817	-12,6	1 387	-11,7	0,6	1,7
Malta	23	+35,3	29	-	-	1,3
Niederlande	30 060	-2,4	62 365	-3,2	25,8	2,1
Österreich	3 908	+0,2	7 970	-5,1	3,3	2,0
Polen	5 049	+10,2	20 688	-2,0	8,6	4,1
Portugal	468	+13,6	875	-41,2	0,4	1,9
Rumänien	1 390	+36,0	15 424	+47,8	6,4	11,1
Schweden	3 756	+3,7	4 849	+0,1	2,0	1,3
Slowakische Republik	348	-17,7	1 719	-24,4	0,7	4,9
Slowenien	420	+12,3	2 692	+75,7	1,1	6,4
Spanien	1 963	-6,9	4 200	+8,9	1,7	2,1
Tschechische Republik	956	+4,1	2 324	-10,6	1,0	2,4
Ungarn	867	+16,5	1 656	-12,8	0,7	1,9
Vereinigtes Königreich	5 145	-9,5	8 976	-10,2	3,7	1,7
Zypern	19	-36,7	34	-29,2	-	1,8
Island	52	-28,8	106	+10,4	-	2,0
Norwegen	1 817	+10,9	3 093	+26,9	1,3	1,7
Russland	1 382	+6,4	3 363	+4,7	1,4	2,4
Schweiz	4 529	-2,6	8 112	-4,5	3,4	1,8
Türkei	591	-21,6	1 297	-23,4	0,5	2,2
Ukraine	482	+4,6	1 526	+18,7	0,6	3,2
sonstige europäische Länder	1 754	+0,3	5 629	+39,3	2,3	3,2
Afrika	502	+37,9	1 292	+44,2	0,5	2,6
Republik Südafrika	132	+51,7	309	+18,8	0,1	2,3
sonstige afrikanische Länder	370	+33,6	983	+54,6	0,4	2,7
Asien	3 878	-18,6	9 472	-13,2	3,9	2,4
Arabische Golfstaaten	494	-6,1	935	-37,1	0,4	1,9
Volksrepublik China und Hongkong	1 265	-9,8	2 954	-3,1	1,2	2,3
Indien	377	+91,4	1 512	+217,6	0,6	4,0
Israel	270	-70,8	581	-68,0	0,2	2,2
Japan	612	+2,7	1 276	+5,0	0,5	2,1
Südkorea	191	-31,3	539	-45,8	0,2	2,8
Taiwan	84	-30,0	165	-41,5	0,1	2,0
sonstige asiatische Länder	585	-18,5	1 510	-5,2	0,6	2,6
Amerika	5 244	+9,8	11 664	+7,9	4,8	2,2
Kanada	412	-1,2	984	-13,1	0,4	2,4
USA	4 029	+15,2	8 187	+14,0	3,4	2,0
sonstige nordamerikanische Länder	35	+29,6	68	+70,0	-	1,9
Mittelamerika und Karibik	156	-2,5	433	+6,7	0,2	2,8
Brasilien	311	-2,8	1 045	-17,7	0,4	3,4
sonstige südamerikanische Länder	301	-15,2	947	+22,0	0,4	3,1
Australien	387	-3,3	1 051	-19,1	0,4	2,7
Neuseeland und Ozeanien	83	-17,0	167	-27,7	0,1	2,0
Ohne Angabe	13 410	-13,7	20 465	-4,0	8,5	1,5

Noch: 3.4 Leistung der Beherbergungsstätten nach Reisegebieten und Herkunftsländern

Januar bis Juli 2019

Reisegebiet Herkunftsland (ständiger Wohnsitz)	Ankünfte		Übernachtungen			Mittlere Aufenthalts- dauer ³⁾
	aller Gäste	Verän- derung ¹⁾	aller Gäste	Verän- derung ¹⁾	Anteil ²⁾	
Teutoburger Wald	1 227 985	+2,6	4 032 185	+2,0	100	3,3
Bundesrepublik Deutschland	1 083 587	+2,2	3 684 311	+1,9	91,4	3,4
Ausland	144 398	+5,6	347 874	+3,1	8,6	2,4
Europa	108 835	+5,7	272 225	+4,5	78,3	2,5
EU-Länder	93 117	+5,7	235 793	+4,5	67,8	2,5
Belgien	5 807	-10,4	12 605	-8,2	3,6	2,2
Bulgarien	358	-24,5	658	-55,7	0,2	1,8
Dänemark	4 620	+11,8	9 279	+17,9	2,7	2,0
Estland	230	+8,5	433	-2,9	0,1	1,9
Finnland	921	+7,7	1 602	-8,0	0,5	1,7
Frankreich	6 164	+3,6	11 897	+6,3	3,4	1,9
Griechenland	423	-31,2	1 534	+4,5	0,4	3,6
Republik Irland	624	-8,6	1 624	+8,8	0,5	2,6
Italien	3 831	-3,2	7 944	-9,9	2,3	2,1
Kroatien	318	-6,2	2 195	+89,2	0,6	6,9
Lettland	389	+60,7	796	+9,8	0,2	2,0
Litauen	414	-28,7	799	-38,9	0,2	1,9
Luxemburg	712	-2,9	1 482	-5,5	0,4	2,1
Malta	42	+68,0	112	+100,0	-	2,7
Niederlande	32 903	+18,1	90 542	+19,9	26,0	2,8
Österreich	5 750	+12,3	11 525	+7,0	3,3	2,0
Polen	7 716	+1,5	27 345	+9,9	7,9	3,5
Portugal	649	-6,5	2 207	-2,7	0,6	3,4
Rumänien	1 344	+9,9	4 624	-64,2	1,3	3,4
Schweden	2 685	+16,7	4 680	+16,8	1,3	1,7
Slowakische Republik	651	+4,0	1 932	-14,7	0,6	3,0
Slowenien	370	+6,9	1 299	+9,8	0,4	3,5
Spanien	3 312	-18,9	7 734	-10,9	2,2	2,3
Tschechische Republik	2 694	-13,2	8 424	-	2,4	3,1
Ungarn	1 139	-1,2	3 856	+54,7	1,1	3,4
Vereinigtes Königreich	9 011	+3,7	18 571	-3,0	5,3	2,1
Zypern	40	+37,9	94	+54,1	-	2,4
Island	68	-39,3	125	-57,3	-	1,8
Norwegen	1 005	+10,4	1 677	-4,7	0,5	1,7
Russland	2 420	-1,2	5 567	-19,3	1,6	2,3
Schweiz	6 179	+6,0	12 102	+9,0	3,5	2,0
Türkei	1 271	+3,7	3 003	+6,0	0,9	2,4
Ukraine	660	-20,6	1 462	-18,7	0,4	2,2
sonstige europäische Länder	4 115	+18,0	12 496	+23,8	3,6	3,0
Afrika	824	+35,7	3 460	+32,6	1,0	4,2
Republik Südafrika	292	+57,8	944	+80,8	0,3	3,2
sonstige afrikanische Länder	532	+26,1	2 516	+20,6	0,7	4,7
Asien	7 427	+1,8	21 540	-11,8	6,2	2,9
Arabische Golfstaaten	410	-13,5	2 574	-25,6	0,7	6,3
Volksrepublik China und Hongkong	3 065	+5,3	7 050	-6,7	2,0	2,3
Indien	557	-16,1	1 986	-27,1	0,6	3,6
Israel	348	-7,7	728	-17,8	0,2	2,1
Japan	1 153	-2,4	3 524	-16,4	1,0	3,1
Südkorea	300	-11,2	1 720	+31,8	0,5	5,7
Taiwan	259	+35,6	505	+17,2	0,1	1,9
sonstige asiatische Länder	1 335	+15,3	3 453	-10,2	1,0	2,6
Amerika	7 130	+11,3	17 008	-0,5	4,9	2,4
Kanada	623	+10,3	1 472	+0,9	0,4	2,4
USA	5 072	+16,1	11 262	+2,6	3,2	2,2
sonstige nordamerikanische Länder	98	+48,5	183	+14,4	0,1	1,9
Mittelamerika und Karibik	278	-29,8	1 126	+18,3	0,3	4,1
Brasilien	552	+19,7	1 593	-5,9	0,5	2,9
sonstige südamerikanische Länder	507	-7,5	1 372	-26,0	0,4	2,7
Australien	565	+6,2	1 330	+1,8	0,4	2,4
Neuseeland und Ozeanien	94	-5,1	201	-10,3	0,1	2,1
Ohne Angabe	19 523	+3,5	32 110	+2,4	9,2	1,6

Anmerkungen Seite 66

Noch: 3.4 Leistung der Beherbergungsstätten nach Reisegebieten und Herkunftsländern

Januar bis Juli 2019

Reisegebiet Herkunftsland (ständiger Wohnsitz)	Ankünfte		Übernachtungen			Mittlere Aufenthalts- dauer ³⁾
	aller Gäste	Verän- derung ¹⁾	aller Gäste	Verän- derung ¹⁾	Anteil ²⁾	
Sauerland	1 284 620	-0,4	3 950 476	-1,2	100	3,1
Bundesrepublik Deutschland	1 021 476	+0,7	3 109 104	-1,1	78,7	3,0
Ausland	263 144	-4,6	841 372	-1,8	21,3	3,2
Europa	247 978	-4,1	803 834	-1,2	95,5	3,2
EU-Länder	240 107	-4,5	781 798	-1,3	92,9	3,3
Belgien	27 633	-0,7	88 872	+2,7	10,6	3,2
Bulgarien	285	-24,4	2 199	+39,6	0,3	7,7
Dänemark	6 434	+42,6	21 922	+48,0	2,6	3,4
Estland	63	-27,6	174	+21,7	–	2,8
Finnland	365	+22,5	598	-23,4	0,1	1,6
Frankreich	3 479	-8,3	8 126	-10,4	1,0	2,3
Griechenland	190	-5,5	515	-42,1	0,1	2,7
Republik Irland	341	+103,0	856	+88,5	0,1	2,5
Italien	2 155	-6,3	5 409	-21,4	0,6	2,5
Kroatien	222	+38,8	988	+179,9	0,1	4,5
Lettland	101	+29,5	392	+99,0	–	3,9
Litauen	207	-15,9	1 218	-41,7	0,1	5,9
Luxemburg	443	-15,1	1 147	-22,2	0,1	2,6
Malta	26	+52,9	62	+29,2	–	2,4
Niederlande	180 439	-6,1	593 583	-1,9	70,5	3,3
Österreich	3 603	+4,3	9 132	+6,6	1,1	2,5
Polen	4 013	+13,2	14 185	-11,5	1,7	3,5
Portugal	703	-37,0	3 162	-11,9	0,4	4,5
Rumänien	490	-54,5	3 084	-33,2	0,4	6,3
Schweden	990	-0,1	1 844	-2,0	0,2	1,9
Slowakische Republik	350	-10,5	1 894	-35,9	0,2	5,4
Slowenien	292	+4,3	949	-6,7	0,1	3,3
Spanien	1 250	-4,1	2 732	-9,8	0,3	2,2
Tschechische Republik	1 553	-15,0	3 391	-20,5	0,4	2,2
Ungarn	675	-6,5	4 848	-1,9	0,6	7,2
Vereinigtes Königreich	3 779	-2,3	10 075	-7,3	1,2	2,7
Zypern	26	x	441	x	0,1	17,0
Island	63	+162,5	130	+154,9	–	2,1
Norwegen	957	+20,2	2 687	+25,1	0,3	2,8
Russland	708	+1,4	2 031	+18,3	0,2	2,9
Schweiz	3 112	+5,9	6 962	-7,3	0,8	2,2
Türkei	548	-0,2	1 293	-12,9	0,2	2,4
Ukraine	207	-22,5	749	-16,0	0,1	3,6
sonstige europäische Länder	2 276	+8,5	8 184	+1,3	1,0	3,6
Afrika	288	+14,7	692	-0,4	0,1	2,4
Republik Südafrika	118	+73,5	190	+31,9	–	1,6
sonstige afrikanische Länder	170	-7,1	502	-8,9	0,1	3,0
Asien	3 025	-14,3	12 887	-3,5	1,5	4,3
Arabische Golfstaaten	200	-14,9	704	-10,5	0,1	3,5
Volksrepublik China und Hongkong	1 398	-10,6	4 078	-9,4	0,5	2,9
Indien	220	-40,9	951	-20,7	0,1	4,3
Israel	116	-10,1	320	+5,6	–	2,8
Japan	408	-11,7	988	-3,6	0,1	2,4
Südkorea	160	+73,9	660	+145,4	0,1	4,1
Taiwan	142	-2,7	454	+30,8	0,1	3,2
sonstige asiatische Länder	381	-28,0	4 732	-3,8	0,6	12,4
Amerika	2 725	+4,2	7 105	-7,3	0,8	2,6
Kanada	332	+22,1	1 107	+26,1	0,1	3,3
USA	1 752	-2,5	4 549	-8,2	0,5	2,6
sonstige nordamerikanische Länder	48	-15,8	92	-64,9	–	1,9
Mittelamerika und Karibik	320	+76,8	687	-2,1	0,1	2,1
Brasilien	191	+37,4	497	+23,0	0,1	2,6
sonstige südamerikanische Länder	82	-51,2	173	-62,2	–	2,1
Australien	169	-11,5	435	-21,6	0,1	2,6
Neuseeland und Ozeanien	35	-45,3	61	-62,3	–	1,7
Ohne Angabe	8 924	-14,8	16 358	-18,5	1,9	1,8

Noch: 3.4 Leistung der Beherbergungsstätten nach Reisegebieten und Herkunftsländern

Januar bis Juli 2019

Reisegebiet Herkunftsland (ständiger Wohnsitz)	Ankünfte		Übernachtungen			Mittlere Aufenthalts- dauer ³⁾
	aller Gäste	Verän- derung ¹⁾	aller Gäste	Verän- derung ¹⁾	Anteil ²⁾	
Siegerland-Wittgenstein	148 479	+2,0	480 213	+0,2	100	3,2
Bundesrepublik Deutschland	117 647	-0,7	412 019	-1,7	85,8	3,5
Ausland	30 832	+13,8	68 194	+13,9	14,2	2,2
Europa	23 114	+33,7	51 650	+36,0	75,7	2,2
EU-Länder	20 856	+35,5	47 347	+38,3	69,4	2,3
Belgien	1 248	+31,0	2 625	+50,6	3,8	2,1
Bulgarien	52	+33,3	93	+102,2	0,1	1,8
Dänemark	515	+68,9	762	+51,8	1,1	1,5
Estland	31	+158,3	41	+105,0	0,1	1,3
Finnland	121	-29,7	224	-14,5	0,3	1,9
Frankreich	1 003	-0,1	1 725	+10,5	2,5	1,7
Griechenland	102	+43,7	204	+58,1	0,3	2,0
Republik Irland	73	-9,9	119	-32,8	0,2	1,6
Italien	863	+14,2	1 626	+23,0	2,4	1,9
Kroatien	122	+93,7	269	+110,2	0,4	2,2
Lettland	20	+233,3	23	+155,6	-	1,2
Litauen	62	+29,2	105	+47,9	0,2	1,7
Luxemburg	68	-32,0	119	-33,1	0,2	1,8
Malta	-	-	-	-	-	-
Niederlande	11 020	+63,4	28 927	+74,4	42,4	2,6
Österreich	1 212	+39,0	1 955	+13,9	2,9	1,6
Polen	1 066	+6,4	2 344	-5,5	3,4	2,2
Portugal	72	+14,3	139	+6,1	0,2	1,9
Rumänien	243	-5,1	312	-55,4	0,5	1,3
Schweden	350	+9,0	581	+24,4	0,9	1,7
Slowakische Republik	118	-37,6	174	-48,1	0,3	1,5
Slowenien	110	-15,4	309	+29,8	0,5	2,8
Spanien	386	+2,7	664	-14,0	1,0	1,7
Tschechische Republik	600	-5,2	1 268	-41,1	1,9	2,1
Ungarn	375	+124,6	1 151	+158,1	1,7	3,1
Vereinigtes Königreich	1 023	+0,3	1 581	-23,3	2,3	1,5
Zypern	1	x	7	x	-	7,0
Island	3	-75,0	6	-57,1	-	2,0
Norwegen	174	+102,3	280	+48,1	0,4	1,6
Russland	339	+9,0	648	+31,7	1,0	1,9
Schweiz	1 190	+14,1	2 304	+17,1	3,4	1,9
Türkei	205	+14,5	437	+24,1	0,6	2,1
Ukraine	191	+73,6	377	-8,9	0,6	2,0
sonstige europäische Länder	156	-4,3	251	-18,2	0,4	1,6
Afrika	164	+5,8	416	+48,0	0,6	2,5
Republik Südafrika	54	+10,2	118	+4,4	0,2	2,2
sonstige afrikanische Länder	110	+3,8	298	+77,4	0,4	2,7
Asien	1 712	+8,6	3 380	+6,5	5,0	2,0
Arabische Golfstaaten	105	+20,7	170	+6,9	0,2	1,6
Volksrepublik China und Hongkong	565	+6,6	1 271	+25,0	1,9	2,2
Indien	156	+51,5	490	+9,6	0,7	3,1
Israel	73	+49,0	124	+63,2	0,2	1,7
Japan	426	+130,3	604	+95,5	0,9	1,4
Südkorea	173	+14,6	351	+22,7	0,5	2,0
Taiwan	47	+80,8	50	-2,0	0,1	1,1
sonstige asiatische Länder	167	-62,5	320	-61,4	0,5	1,9
Amerika	1 462	+8,1	3 064	+2,2	4,5	2,1
Kanada	90	-6,3	173	-18,0	0,3	1,9
USA	1 145	+8,9	2 420	+1,9	3,5	2,1
sonstige nordamerikanische Länder	15	+50,0	64	x	0,1	4,3
Mittelamerika und Karibik	72	+166,7	145	+54,3	0,2	2,0
Brasilien	90	-12,6	150	-18,5	0,2	1,7
sonstige südamerikanische Länder	50	-23,1	112	-8,9	0,2	2,2
Australien	116	+100,0	194	+110,9	0,3	1,7
Neuseeland und Ozeanien	17	+70,0	27	+17,4	-	1,6
Ohne Angabe	4 247	-36,2	9 463	-38,2	13,9	2,2

Anmerkungen Seite 66

Noch: 3.4 Leistung der Beherbergungsstätten nach Reisegebieten und Herkunftsländern

Januar bis Juli 2019

Reisegebiet Herkunftsland (ständiger Wohnsitz)	Ankünfte		Übernachtungen			Mittlere Aufenthalts- dauer ³⁾
	aller Gäste	Verän- derung ¹⁾	aller Gäste	Verän- derung ¹⁾	Anteil ²⁾	
Bergisches Land	378 579	+1,7	962 829	+1,1	100	2,5
Bundesrepublik Deutschland	328 003	+1,8	850 163	+1,1	88,3	2,6
Ausland	50 576	+0,9	112 666	+1,4	11,7	2,2
Europa	35 699	+1,7	80 806	+2,6	71,7	2,3
EU-Länder	31 143	+2,0	70 967	+3,0	63,0	2,3
Belgien	3 091	-6,8	5 741	-8,3	5,1	1,9
Bulgarien	305	-1,9	985	-57,7	0,9	3,2
Dänemark	982	+5,6	1 645	+8,1	1,5	1,7
Estland	68	+61,9	102	+20,0	0,1	1,5
Finnland	243	-9,3	407	-34,9	0,4	1,7
Frankreich	2 192	-13,2	4 060	-13,2	3,6	1,9
Griechenland	205	+34,0	583	+15,0	0,5	2,8
Republik Irland	114	-30,5	284	-17,7	0,3	2,5
Italien	2 222	+22,8	4 969	+19,8	4,4	2,2
Kroatien	125	+66,7	353	+4,1	0,3	2,8
Lettland	103	+94,3	168	+54,1	0,1	1,6
Litauen	155	+6,2	287	+14,8	0,3	1,9
Luxemburg	585	+43,7	3 520	+10,6	3,1	6,0
Malta	6	-60,0	9	-71,0	-	1,5
Niederlande	9 574	+0,7	18 721	+6,7	16,6	2,0
Österreich	1 850	+16,9	3 940	+14,3	3,5	2,1
Polen	2 086	+7,7	7 882	+26,1	7,0	3,8
Portugal	321	+49,3	552	+36,3	0,5	1,7
Rumänien	317	-6,2	1 491	-32,4	1,3	4,7
Schweden	752	+15,9	1 548	+28,8	1,4	2,1
Slowakische Republik	340	+35,5	1 030	+13,8	0,9	3,0
Slowenien	212	+26,9	1 131	-23,9	1,0	5,3
Spanien	1 211	+3,2	3 241	+30,2	2,9	2,7
Tschechische Republik	660	-24,1	1 618	-15,2	1,4	2,5
Ungarn	481	-6,4	1 301	+3,7	1,2	2,7
Vereinigtes Königreich	2 933	-4,9	5 377	+1,3	4,8	1,8
Zypern	10	-37,5	22	-62,7	-	2,2
Island	26	-18,8	38	-43,3	-	1,5
Norwegen	241	-17,5	400	-20,8	0,4	1,7
Russland	1 070	+21,0	2 235	+14,4	2,0	2,1
Schweiz	2 162	-3,5	3 943	+0,7	3,5	1,8
Türkei	425	+5,2	1 123	-8,7	1,0	2,6
Ukraine	313	+1,6	1 352	+20,4	1,2	4,3
sonstige europäische Länder	319	-26,5	748	-32,1	0,7	2,3
Afrika	205	-21,2	721	-39,4	0,6	3,5
Republik Südafrika	77	-34,2	298	-55,2	0,3	3,9
sonstige afrikanische Länder	128	-10,5	423	-19,4	0,4	3,3
Asien	7 941	+2,7	17 094	+3,4	15,2	2,2
Arabische Golfstaaten	171	-1,7	419	-0,7	0,4	2,5
Volksrepublik China und Hongkong	3 203	-12,7	6 683	-13,6	5,9	2,1
Indien	1 553	+42,1	3 715	+43,2	3,3	2,4
Israel	110	-4,3	307	+39,5	0,3	2,8
Japan	690	-8,6	1 385	-9,4	1,2	2,0
Südkorea	857	+149,1	1 579	+141,4	1,4	1,8
Taiwan	148	-64,2	292	-63,2	0,3	2,0
sonstige asiatische Länder	1 209	+3,6	2 714	+5,4	2,4	2,2
Amerika	2 497	-1,5	6 059	-7,3	5,4	2,4
Kanada	169	-1,2	430	-0,5	0,4	2,5
USA	1 756	-1,6	4 115	-6,1	3,7	2,3
sonstige nordamerikanische Länder	19	-48,6	41	-50,0	-	2,2
Mittelamerika und Karibik	164	-7,3	478	-19,8	0,4	2,9
Brasilien	237	+15,0	549	-6,6	0,5	2,3
sonstige südamerikanische Länder	152	-5,0	446	-1,8	0,4	2,9
Australien	196	+67,5	378	+67,3	0,3	1,9
Neuseeland und Ozeanien	43	+34,4	85	+77,1	0,1	2,0
Ohne Angabe	3 995	-7,5	7 523	-4,0	6,7	1,9

Noch: 3.4 Leistung der Beherbergungsstätten nach Reisegebieten und Herkunftsländern

Januar bis Juli 2019

Reisegebiet Herkunftsland (ständiger Wohnsitz)	Ankünfte		Übernachtungen			Mittlere Aufenthalts- dauer ³⁾
	aller Gäste	Verän- derung ¹⁾	aller Gäste	Verän- derung ¹⁾	Anteil ²⁾	
Bonn und Rhein-Sieg-Kreis	881 615	+6,6	1 725 636	+5,1	100	2,0
Bundesrepublik Deutschland	733 507	+6,8	1 411 397	+5,6	81,8	1,9
Ausland	148 108	+5,8	314 239	+2,6	18,2	2,1
Europa	104 302	+8,4	209 713	+6,4	66,7	2,0
EU-Länder	88 541	+7,9	176 653	+5,6	56,2	2,0
Belgien	11 118	+2,1	21 466	-2,4	6,8	1,9
Bulgarien	475	+27,3	1 058	-2,3	0,3	2,2
Dänemark	1 673	+7,6	3 030	+4,3	1,0	1,8
Estland	134	-17,3	271	-12,0	0,1	2,0
Finnland	709	-11,2	1 454	-7,5	0,5	2,1
Frankreich	7 187	-1,0	13 492	-4,0	4,3	1,9
Griechenland	869	+16,2	1 928	+26,0	0,6	2,2
Republik Irland	790	+11,9	1 557	+14,4	0,5	2,0
Italien	5 269	+3,9	10 927	+1,9	3,5	2,1
Kroatien	638	+41,8	1 754	+13,2	0,6	2,7
Lettland	177	-25,9	424	-4,5	0,1	2,4
Litauen	251	-9,1	601	-9,2	0,2	2,4
Luxemburg	2 010	-0,2	3 200	-3,9	1,0	1,6
Malta	58	+5,5	121	-0,8	-	2,1
Niederlande	21 314	+15,8	37 182	+14,0	11,8	1,7
Österreich	5 986	+0,6	11 723	+1,6	3,7	2,0
Polen	3 534	-0,5	13 712	+6,8	4,4	3,9
Portugal	633	+1,6	1 459	-12,1	0,5	2,3
Rumänien	1 072	-27,1	2 420	-17,5	0,8	2,3
Schweden	1 499	-7,9	2 659	-16,4	0,8	1,8
Slowakische Republik	860	+8,3	3 060	-10,9	1,0	3,6
Slowenien	354	+33,6	872	-2,1	0,3	2,5
Spanien	3 643	+22,5	7 270	+17,3	2,3	2,0
Tschechische Republik	2 418	-5,0	4 555	+0,8	1,4	1,9
Ungarn	1 580	+25,9	3 765	+1,5	1,2	2,4
Vereinigtes Königreich	14 227	+19,4	26 507	+20,7	8,4	1,9
Zypern	63	+23,5	186	+78,8	0,1	3,0
Island	90	-2,2	184	+8,2	0,1	2,0
Norwegen	846	-3,4	1 753	-5,4	0,6	2,1
Russland	3 397	+34,1	7 736	+9,8	2,5	2,3
Schweiz	7 762	+5,3	15 006	+10,8	4,8	1,9
Türkei	1 279	+5,1	2 951	+7,4	0,9	2,3
Ukraine	656	+7,0	1 661	+32,0	0,5	2,5
sonstige europäische Länder	1 731	+14,0	3 769	+16,2	1,2	2,2
Afrika	2 545	+7,1	7 385	-7,5	2,4	2,9
Republik Südafrika	484	-16,0	1 187	-30,0	0,4	2,5
sonstige afrikanische Länder	2 061	+14,4	6 198	-1,5	2,0	3,0
Asien	16 938	-8,4	45 381	-13,8	14,4	2,7
Arabische Golfstaaten	3 564	-35,7	8 774	-39,9	2,8	2,5
Volksrepublik China und Hongkong	4 802	-6,2	14 262	-10,5	4,5	3,0
Indien	1 555	+2,3	3 932	+1,9	1,3	2,5
Israel	593	-3,7	1 293	-8,4	0,4	2,2
Japan	1 838	+2,7	4 612	-30,4	1,5	2,5
Südkorea	1 051	+43,4	1 899	+5,1	0,6	1,8
Taiwan	478	+34,3	872	+26,0	0,3	1,8
sonstige asiatische Länder	3 057	+8,5	9 737	+25,8	3,1	3,2
Amerika	16 047	+10,3	35 481	+12,3	11,3	2,2
Kanada	1 520	+13,7	3 310	+15,9	1,1	2,2
USA	11 871	+9,3	25 103	+12,2	8,0	2,1
sonstige nordamerikanische Länder	63	-38,8	127	-55,4	-	2,0
Mittelamerika und Karibik	576	-17,4	1 562	+0,1	0,5	2,7
Brasilien	971	+33,7	2 473	+21,9	0,8	2,5
sonstige südamerikanische Länder	1 046	+26,0	2 906	+15,7	0,9	2,8
Australien	854	-0,8	2 359	+0,6	0,8	2,8
Neuseeland und Ozeanien	236	-14,2	928	-23,2	0,3	3,9
Ohne Angabe	7 186	-	12 992	-2,6	4,1	1,8

Anmerkungen Seite 66

Noch: 3.4 Leistung der Beherbergungsstätten nach Reisegebieten und Herkunftsländern

Januar bis Juli 2019

Reisegebiet Herkunftsland (ständiger Wohnsitz)	Ankünfte		Übernachtungen			Mittlere Aufenthalts- dauer ³⁾
	aller Gäste	Verän- derung ¹⁾	aller Gäste	Verän- derung ¹⁾	Anteil ²⁾	
Köln und Rhein-Erft-Kreis	2 448 566	+2,4	4 470 451	+2,4	100	1,8
Bundesrepublik Deutschland	1 717 283	+2,3	3 112 513	+2,2	69,6	1,8
Ausland	731 283	+2,6	1 357 938	+2,9	30,4	1,9
Europa	473 590	+0,1	871 256	+0,2	64,2	1,8
EU-Länder	393 309	–	712 459	–0,5	52,5	1,8
Belgien	45 215	+2,3	68 145	+1,3	5,0	1,5
Bulgarien	2 263	+7,5	6 351	+27,9	0,5	2,8
Dänemark	10 367	+0,2	20 256	+0,2	1,5	2,0
Estland	969	+14,9	1 832	+21,6	0,1	1,9
Finnland	3 848	+1,6	7 690	+7,0	0,6	2,0
Frankreich	35 117	+5,6	58 487	+6,5	4,3	1,7
Griechenland	3 408	+0,5	7 742	+0,8	0,6	2,3
Republik Irland	6 304	+2,6	11 916	+3,2	0,9	1,9
Italien	31 771	+6,1	65 359	+8,6	4,8	2,1
Kroatien	2 485	+8,3	6 218	+37,0	0,5	2,5
Lettland	1 287	+18,2	2 177	+14,3	0,2	1,7
Litauen	1 702	–3,5	3 563	–10,5	0,3	2,1
Luxemburg	14 521	+15,1	20 555	+11,3	1,5	1,4
Malta	647	+26,6	1 438	+6,3	0,1	2,2
Niederlande	71 314	+5,4	113 758	+6,5	8,4	1,6
Österreich	23 713	–2,1	44 277	–3,0	3,3	1,9
Polen	15 101	+0,5	38 922	–12,4	2,9	2,6
Portugal	4 576	–21,5	9 373	+0,8	0,7	2,0
Rumänien	5 524	–2,5	13 003	–8,9	1,0	2,4
Schweden	8 346	+4,5	15 619	+7,9	1,2	1,9
Slowakische Republik	1 879	+2,5	3 983	+3,0	0,3	2,1
Slowenien	1 341	–4,2	2 957	–15,9	0,2	2,2
Spanien	27 223	+3,1	52 938	–7,1	3,9	1,9
Tschechische Republik	4 658	+2,0	8 468	+2,8	0,6	1,8
Ungarn	6 517	+16,3	13 480	+37,4	1,0	2,1
Vereinigtes Königreich	62 737	–15,4	112 983	–14,3	8,3	1,8
Zypern	476	–13,3	969	–21,1	0,1	2,0
Island	909	+18,8	1 874	+8,7	0,1	2,1
Norwegen	3 869	–8,6	7 612	–6,5	0,6	2,0
Russland	15 449	–2,4	32 026	+0,3	2,4	2,1
Schweiz	33 492	–3,2	61 359	–2,2	4,5	1,8
Türkei	11 813	–4,4	22 416	–3,2	1,7	1,9
Ukraine	4 052	+7,3	8 585	–2,7	0,6	2,1
sonstige europäische Länder	10 697	+28,8	24 925	+48,3	1,8	2,3
Afrika	6 498	–14,4	18 226	–4,4	1,3	2,8
Republik Südafrika	1 459	+3,3	2 930	+6,6	0,2	2,0
sonstige afrikanische Länder	5 039	–18,4	15 296	–6,2	1,1	3,0
Asien	81 620	+0,4	167 251	–1,6	12,3	2,0
Arabische Golfstaaten	7 855	–2,2	20 163	+0,2	1,5	2,6
Volksrepublik China und Hongkong	28 053	+7,0	54 789	+2,1	4,0	2,0
Indien	7 928	+6,6	15 263	–13,7	1,1	1,9
Israel	3 595	+21,2	7 992	+27,4	0,6	2,2
Japan	11 271	–3,9	21 091	+0,7	1,6	1,9
Südkorea	3 949	+2,0	8 497	+6,3	0,6	2,2
Taiwan	4 412	–24,3	7 902	–28,9	0,6	1,8
sonstige asiatische Länder	14 557	–4,4	31 554	–2,0	2,3	2,2
Amerika	90 522	+2,8	168 672	+7,7	12,4	1,9
Kanada	6 442	+16,7	11 873	+16,3	0,9	1,8
USA	67 856	+4,2	122 378	+10,3	9,0	1,8
sonstige nordamerikanische Länder	674	–29,1	1 164	–34,6	0,1	1,7
Mittelamerika und Karibik	3 609	–26,9	7 795	–15,3	0,6	2,2
Brasilien	6 889	+5,0	14 773	+3,3	1,1	2,1
sonstige südamerikanische Länder	5 052	+2,4	10 689	+4,5	0,8	2,1
Australien	5 737	+8,8	11 377	+11,5	0,8	2,0
Neuseeland und Ozeanien	1 368	+10,0	2 616	+15,4	0,2	1,9
Ohne Angabe	71 948	+28,7	118 540	+28,8	8,7	1,6

Noch: 3.4 Leistung der Beherbergungsstätten nach Reisegebieten und Herkunftsländern

Januar bis Juli 2019

Reisegebiet Herkunftsland (ständiger Wohnsitz)	Ankünfte		Übernachtungen			Mittlere Aufenthalts- dauer ³⁾
	aller Gäste	Verän- derung ¹⁾	aller Gäste	Verän- derung ¹⁾	Anteil ²⁾	
Düsseldorf und Kreis Mettmann	2 077 524	+2,5	3 426 878	+3,7	100	1,6
Bundesrepublik Deutschland	1 378 722	+3,0	2 184 067	+3,9	63,7	1,6
Ausland	698 802	+1,6	1 242 811	+3,2	36,3	1,8
Europa	463 704	+2,5	802 199	+5,0	64,5	1,7
EU-Länder	367 190	+0,4	626 373	+3,5	50,4	1,7
Belgien	23 151	-1,5	33 871	-1,7	2,7	1,5
Bulgarien	1 921	+2,6	3 674	+5,7	0,3	1,9
Dänemark	7 569	+7,9	13 078	+12,2	1,1	1,7
Estland	1 130	-1,3	2 145	+5,8	0,2	1,9
Finnland	5 843	+5,4	10 548	+10,2	0,8	1,8
Frankreich	31 591	-0,1	52 875	+2,3	4,3	1,7
Griechenland	6 109	+13,7	12 847	+18,7	1,0	2,1
Republik Irland	4 352	-6,2	7 194	-7,0	0,6	1,7
Italien	29 117	-1,5	55 212	-0,5	4,4	1,9
Kroatien	1 955	+5,7	4 069	+9,9	0,3	2,1
Lettland	1 004	+2,2	1 791	+7,9	0,1	1,8
Litauen	1 288	-1,8	2 387	+11,2	0,2	1,9
Luxemburg	5 974	+1,6	9 024	-	0,7	1,5
Malta	515	+22,3	1 165	+20,0	0,1	2,3
Niederlande	70 075	+5,9	106 156	+7,3	8,5	1,5
Österreich	25 359	-11,8	43 742	-5,6	3,5	1,7
Polen	15 675	-3,0	31 737	+4,3	2,6	2,0
Portugal	4 923	-22,8	9 308	-10,0	0,7	1,9
Rumänien	5 265	+4,6	9 542	+3,6	0,8	1,8
Schweden	10 360	-2,3	17 204	-1,4	1,4	1,7
Slowakische Republik	1 933	+2,2	3 438	+2,9	0,3	1,8
Slowenien	1 428	+23,7	2 815	+24,3	0,2	2,0
Spanien	32 675	+7,2	58 487	+13,6	4,7	1,8
Tschechische Republik	5 852	+10,8	9 899	+7,2	0,8	1,7
Ungarn	3 174	-19,1	5 427	-18,5	0,4	1,7
Vereinigtes Königreich	68 374	-0,4	117 440	+3,3	9,4	1,7
Zypern	578	-6,9	1 298	+13,2	0,1	2,2
Island	530	-11,2	1 142	-28,0	0,1	2,2
Norwegen	5 021	+12,7	8 870	+15,5	0,7	1,8
Russland	28 699	+11,3	58 457	+9,5	4,7	2,0
Schweiz	29 699	+0,3	48 814	+1,3	3,9	1,6
Türkei	14 459	+1,6	25 340	-0,5	2,0	1,8
Ukraine	5 294	+36,3	10 894	+39,3	0,9	2,1
sonstige europäische Länder	12 812	+58,1	22 309	+53,2	1,8	1,7
Afrika	6 846	+16,4	15 973	+14,9	1,3	2,3
Republik Südafrika	1 376	+3,1	3 066	+14,1	0,2	2,2
sonstige afrikanische Länder	5 470	+20,3	12 907	+15,1	1,0	2,4
Asien	113 237	+0,7	218 797	+1,3	17,6	1,9
Arabische Golfstaaten	24 617	-15,4	49 828	-14,2	4,0	2,0
Volksrepublik China und Hongkong	29 985	+15,5	53 909	+9,4	4,3	1,8
Indien	9 724	-13,8	18 955	+1,6	1,5	1,9
Israel	3 921	-16,1	8 683	-6,5	0,7	2,2
Japan	24 194	+2,5	47 135	+6,1	3,8	1,9
Südkorea	3 205	+10,0	7 364	+23,2	0,6	2,3
Taiwan	1 965	-0,8	4 067	-2,6	0,3	2,1
sonstige asiatische Länder	15 626	+21,0	28 856	+10,2	2,3	1,8
Amerika	49 952	-12,5	93 917	-10,1	7,6	1,9
Kanada	3 745	-15,8	7 478	-15,5	0,6	2,0
USA	38 272	-9,4	69 951	-6,7	5,6	1,8
sonstige nordamerikanische Länder	203	-57,4	398	-54,0	-	2,0
Mittelamerika und Karibik	2 053	-52,8	3 730	-51,3	0,3	1,8
Brasilien	3 032	+15,0	6 636	+20,2	0,5	2,2
sonstige südamerikanische Länder	2 647	-9,3	5 724	-12,9	0,5	2,2
Australien	3 909	+3,2	7 441	+3,3	0,6	1,9
Neuseeland und Ozeanien	677	+0,7	1 300	+2,7	0,1	1,9
Ohne Angabe	60 477	+8,8	103 184	+5,8	8,3	1,7

Anmerkungen Seite 66

Noch: 3.4 Leistung der Beherbergungsstätten nach Reisegebieten und Herkunftsländern

Januar bis Juli 2019

Reisegebiet Herkunftsland (ständiger Wohnsitz)	Ankünfte		Übernachtungen			Mittlere Aufenthalts- dauer ³⁾
	aller Gäste	Verän- derung ¹⁾	aller Gäste	Verän- derung ¹⁾	Anteil ²⁾	
Ruhrgebiet	2 081 049	+5,3	4 068 921	+5,9	100	2,0
Bundesrepublik Deutschland	1 725 412	+5,1	3 383 634	+4,9	83,2	2,0
Ausland	355 637	+6,4	685 287	+11,1	16,8	1,9
Europa	290 763	+7,6	538 090	+13,6	78,5	1,9
EU-Länder	246 946	+6,7	450 788	+12,7	65,8	1,8
Belgien	17 584	+1,8	27 936	+4,8	4,1	1,6
Bulgarien	2 990	-6,0	4 673	-18,9	0,7	1,6
Dänemark	9 588	+10,6	15 218	+13,9	2,2	1,6
Estland	578	+65,1	1 155	+77,7	0,2	2,0
Finnland	2 867	+16,3	5 421	+35,6	0,8	1,9
Frankreich	18 140	+10,0	30 149	+11,6	4,4	1,7
Griechenland	1 850	+17,4	3 898	+11,7	0,6	2,1
Republik Irland	1 713	-12,0	3 478	-6,7	0,5	2,0
Italien	13 362	+13,4	27 841	+24,7	4,1	2,1
Kroatien	1 375	+36,4	4 218	+93,9	0,6	3,1
Lettland	1 064	+41,3	2 116	+56,3	0,3	2,0
Litauen	1 366	-6,0	2 538	-9,1	0,4	1,9
Luxemburg	4 139	+10,8	6 396	+13,4	0,9	1,5
Malta	136	+3,0	320	+14,7	-	2,4
Niederlande	63 906	+0,6	102 109	+6,2	14,9	1,6
Österreich	18 737	+3,4	37 167	+13,9	5,4	2,0
Polen	17 276	+14,9	39 203	+18,1	5,7	2,3
Portugal	2 598	+35,3	6 061	+73,1	0,9	2,3
Rumänien	6 703	+1,7	12 982	+2,0	1,9	1,9
Schweden	7 444	+6,3	12 304	+9,8	1,8	1,7
Slowakische Republik	1 542	-0,9	5 101	+21,7	0,7	3,3
Slowenien	1 287	+36,6	4 035	+93,6	0,6	3,1
Spanien	9 582	+24,3	19 838	+28,1	2,9	2,1
Tschechische Republik	5 263	+12,8	9 480	+3,4	1,4	1,8
Ungarn	3 674	+9,3	7 274	+8,9	1,1	2,0
Vereinigtes Königreich	31 952	+6,6	59 245	+10,8	8,6	1,9
Zypern	230	+24,3	632	+62,9	0,1	2,7
Island	238	-2,5	552	+14,0	0,1	2,3
Norwegen	3 206	+10,0	6 362	+27,1	0,9	2,0
Russland	5 522	-7,3	12 311	-5,4	1,8	2,2
Schweiz	18 407	+11,9	32 064	+10,4	4,7	1,7
Türkei	5 110	+7,6	14 389	+41,8	2,1	2,8
Ukraine	5 108	+79,0	7 916	+65,2	1,2	1,5
sonstige europäische Länder	6 226	+8,8	13 708	+24,1	2,0	2,2
Afrika	3 452	+29,3	8 286	+19,5	1,2	2,4
Republik Südafrika	693	+7,1	2 011	-12,4	0,3	2,9
sonstige afrikanische Länder	2 759	+36,4	6 275	+35,4	0,9	2,3
Asien	19 272	-2,5	48 897	-6,9	7,1	2,5
Arabische Golfstaaten	1 582	-10,6	4 829	-24,3	0,7	3,1
Volksrepublik China und Hongkong	6 416	+11,0	14 426	-2,8	2,1	2,2
Indien	2 469	+4,8	10 073	+9,8	1,5	4,1
Israel	1 053	+3,1	2 292	+10,4	0,3	2,2
Japan	2 237	-8,5	4 907	-10,5	0,7	2,2
Südkorea	892	-9,0	1 748	-15,1	0,3	2,0
Taiwan	479	-1,6	1 155	-3,4	0,2	2,4
sonstige asiatische Länder	4 144	-15,7	9 467	-16,4	1,4	2,3
Amerika	20 290	+14,2	47 597	+20,8	6,9	2,3
Kanada	1 813	+17,0	6 081	+46,5	0,9	3,4
USA	15 182	+16,5	34 140	+21,8	5,0	2,2
sonstige nordamerikanische Länder	362	+70,0	584	+54,5	0,1	1,6
Mittelamerika und Karibik	731	-0,3	1 748	-7,9	0,3	2,4
Brasilien	1 221	+19,4	2 948	+14,9	0,4	2,4
sonstige südamerikanische Länder	981	-18,7	2 096	-12,4	0,3	2,1
Australien	1 799	+1,3	3 721	-5,1	0,5	2,1
Neuseeland und Ozeanien	317	+9,3	882	+27,6	0,1	2,8
Ohne Angabe	19 744	-9,2	37 814	-4,6	5,5	1,9

Noch: 3.4 Leistung der Beherbergungsstätten nach Reisegebieten und Herkunftsländern

Januar bis Juli 2019

Reisegebiet Herkunftsland (ständiger Wohnsitz)	Ankünfte		Übernachtungen			Mittlere Aufenthalts- dauer ³⁾
	aller Gäste	Verän- derung ¹⁾	aller Gäste	Verän- derung ¹⁾	Anteil ²⁾	
Bergisches Städtedreieck	216 744	+6,7	491 460	+5,6	100	2,3
Bundesrepublik Deutschland	180 041	+5,2	420 006	+3,9	85,5	2,3
Ausland	36 703	+15,1	71 454	+16,5	14,5	1,9
Europa	26 310	+16,7	50 429	+19,0	70,6	1,9
EU-Länder	22 579	+19,5	43 276	+22,7	60,6	1,9
Belgien	2 246	+81,6	3 765	+92,3	5,3	1,7
Bulgarien	184	+7,6	289	-12,4	0,4	1,6
Dänemark	1 115	+23,3	1 685	+23,7	2,4	1,5
Estland	43	-25,9	82	-13,7	0,1	1,9
Finnland	166	-7,3	235	-27,2	0,3	1,4
Frankreich	2 148	+0,8	4 074	+0,1	5,7	1,9
Griechenland	238	+6,7	466	-12,4	0,7	2,0
Republik Irland	146	+58,7	262	+54,1	0,4	1,8
Italien	1 611	-0,6	3 275	-2,9	4,6	2,0
Kroatien	137	-12,2	391	-33,5	0,5	2,9
Lettland	76	+137,5	114	+107,3	0,2	1,5
Litauen	132	+21,1	215	+14,4	0,3	1,6
Luxemburg	201	+1,5	310	+2,0	0,4	1,5
Malta	9	-43,8	24	-55,6	-	2,7
Niederlande	4 581	+36,5	7 826	+42,3	11,0	1,7
Österreich	1 144	-10,3	2 332	-10,4	3,3	2,0
Polen	2 230	+19,4	4 165	-2,5	5,8	1,9
Portugal	253	+22,2	432	+9,1	0,6	1,7
Rumänien	487	+52,2	1 585	+155,2	2,2	3,3
Schweden	992	-2,5	1 422	-0,6	2,0	1,4
Slowakische Republik	241	+2,1	505	+4,8	0,7	2,1
Slowenien	149	+73,3	484	+287,2	0,7	3,2
Spanien	1 040	+39,0	1 862	+26,0	2,6	1,8
Tschechische Republik	633	+4,1	1 425	+17,2	2,0	2,3
Ungarn	372	+51,8	2 575	+374,2	3,6	6,9
Vereinigtes Königreich	1 995	+11,9	3 448	+11,0	4,8	1,7
Zypern	10	-50,0	28	-68,5	-	2,8
Island	14	-33,3	25	-57,6	-	1,8
Norwegen	235	-3,7	328	-6,0	0,5	1,4
Russland	502	+20,4	1 160	+0,3	1,6	2,3
Schweiz	1 573	-10,6	2 874	-8,3	4,0	1,8
Türkei	604	+18,9	1 236	+20,8	1,7	2,0
Ukraine	253	+2,4	640	+40,0	0,9	2,5
sonstige europäische Länder	550	+22,8	890	-3,6	1,2	1,6
Afrika	275	-15,9	761	-8,9	1,1	2,8
Republik Südafrika	39	+21,9	119	-13,1	0,2	3,1
sonstige afrikanische Länder	236	-20,0	642	-8,0	0,9	2,7
Asien	2 262	+28,6	5 816	+19,9	8,1	2,6
Arabische Golfstaaten	629	x	1 228	+420,3	1,7	2,0
Volksrepublik China und Hongkong	782	-0,9	1 882	+1,8	2,6	2,4
Indien	157	-28,0	689	-38,1	1,0	4,4
Israel	103	+32,1	244	+41,9	0,3	2,4
Japan	189	-2,6	568	+47,5	0,8	3,0
Südkorea	80	-1,2	204	+9,7	0,3	2,6
Taiwan	31	-52,3	78	-68,8	0,1	2,5
sonstige asiatische Länder	291	+16,4	923	+39,6	1,3	3,2
Amerika	2 274	+41,6	5 023	+35,1	7,0	2,2
Kanada	110	-23,1	279	-19,4	0,4	2,5
USA	1 609	+37,2	3 503	+30,4	4,9	2,2
sonstige nordamerikanische Länder	6	-53,8	23	-65,2	-	3,8
Mittelamerika und Karibik	352	+238,5	625	+241,5	0,9	1,8
Brasilien	100	+26,6	313	+89,7	0,4	3,1
sonstige südamerikanische Länder	97	+3,2	280	+2,9	0,4	2,9
Australien	98	+48,5	213	+82,1	0,3	2,2
Neuseeland und Ozeanien	13	-68,3	31	-55,7	-	2,4
Ohne Angabe	5 471	-1,2	9 181	-2,3	12,8	1,7

Anmerkungen Seite 66

Noch: 3.4 Leistung der Beherbergungsstätten nach Reisegebieten und Herkunftsländern

Januar bis Juli 2019

Reisegebiet Herkunftsland (ständiger Wohnsitz)	Ankünfte		Übernachtungen			Mittlere Aufenthalts- dauer ³⁾
	aller Gäste	Verän- derung ¹⁾	aller Gäste	Verän- derung ¹⁾	Anteil ²⁾	
Nordrhein-Westfalen	13 770 448	+2,8	30 183 256	+2,3	100	2,2
Bundesrepublik Deutschland	10 769 021	+3,0	24 005 867	+2,2	79,5	2,2
Ausland	3 001 427	+2,0	6 177 389	+2,5	20,5	2,1
Europa	2 214 958	+2,4	4 608 887	+3,1	74,6	2,1
EU-Länder	1 901 089	+1,7	3 989 932	+2,4	64,6	2,1
Belgien	194 275	+0,4	381 455	-0,7	6,2	2,0
Bulgarien	11 364	+8,1	25 375	+0,5	0,4	2,2
Dänemark	54 084	+6,8	103 788	+11,2	1,7	1,9
Estland	4 222	+10,9	7 783	+15,7	0,1	1,8
Finnland	18 315	+4,4	33 967	+7,3	0,5	1,9
Frankreich	134 327	+1,2	229 891	+2,1	3,7	1,7
Griechenland	15 301	+7,7	34 182	+9,0	0,6	2,2
Republik Irland	16 509	+0,2	30 903	+1,9	0,5	1,9
Italien	106 793	+2,1	215 103	+3,5	3,5	2,0
Kroatien	8 684	+15,2	26 477	+15,9	0,4	3,0
Lettland	5 070	+19,9	9 753	+26,6	0,2	1,9
Litauen	7 044	-1,5	15 475	-6,9	0,3	2,2
Luxemburg	33 498	+8,0	53 719	+5,4	0,9	1,6
Malta	1 566	+13,8	3 510	+8,5	0,1	2,2
Niederlande	626 527	+2,7	1 453 851	+3,1	23,5	2,3
Österreich	102 082	-2,6	194 744	+0,1	3,2	1,9
Polen	84 795	+3,0	234 430	+2,3	3,8	2,8
Portugal	16 802	-12,4	36 676	-2,5	0,6	2,2
Rumänien	27 333	-0,7	78 360	-6,4	1,3	2,9
Schweden	41 424	+1,9	69 376	+3,3	1,1	1,7
Slowakische Republik	10 134	+6,0	27 544	-0,7	0,4	2,7
Slowenien	6 941	+16,2	20 163	+17,8	0,3	2,9
Spanien	91 891	+5,9	175 733	+5,3	2,8	1,9
Tschechische Republik	29 348	+2,6	59 362	+0,1	1,0	2,0
Ungarn	20 907	+6,0	49 804	+15,2	0,8	2,4
Vereinigtes Königreich	230 245	-3,0	414 233	-1,5	6,7	1,8
Zypern	1 608	-2,0	4 275	+24,6	0,1	2,7
Island	2 094	-1,5	4 409	-7,7	0,1	2,1
Norwegen	19 185	+4,5	35 975	+8,3	0,6	1,9
Russland	64 637	+5,0	137 306	+3,3	2,2	2,1
Schweiz	122 325	+1,7	217 970	+2,3	3,5	1,8
Türkei	40 870	-0,6	82 170	+2,7	1,3	2,0
Ukraine	19 552	+34,4	39 359	+27,5	0,6	2,0
sonstige europäische Länder	45 206	+26,1	101 766	+31,7	1,6	2,3
Afrika	23 668	+5,0	64 338	+9,4	1,0	2,7
Republik Südafrika	5 246	+3,7	12 465	-0,1	0,2	2,4
sonstige afrikanische Länder	18 422	+5,4	51 873	+12,0	0,8	2,8
Asien	280 923	-0,7	609 868	-3,3	9,9	2,2
Arabische Golfstaaten	43 176	-13,2	100 915	-16,0	1,6	2,3
Volksrepublik China und Hongkong	87 522	+7,1	180 507	+1,3	2,9	2,1
Indien	26 728	-1,6	64 061	-2,1	1,0	2,4
Israel	11 136	-7,0	25 209	+1,9	0,4	2,3
Japan	46 394	-	91 898	-1,2	1,5	2,0
Südkorea	12 253	+10,4	27 328	+11,4	0,4	2,2
Taiwan	9 000	-17,6	17 386	-18,7	0,3	1,9
sonstige asiatische Länder	44 714	+2,0	102 564	-0,6	1,7	2,3
Amerika	218 060	+0,1	438 961	+3,5	7,1	2,0
Kanada	16 828	+2,4	37 011	+7,6	0,6	2,2
USA	163 851	+2,1	316 368	+5,6	5,1	1,9
sonstige nordamerikanische Länder	1 734	-28,0	3 194	-33,5	0,1	1,8
Mittelamerika und Karibik	9 028	-28,4	19 932	-20,1	0,3	2,2
Brasilien	14 679	+7,9	33 793	+4,4	0,5	2,3
sonstige südamerikanische Länder	11 940	-3,2	28 663	+2,2	0,5	2,4
Australien	15 111	+5,2	31 431	+4,0	0,5	2,1
Neuseeland und Ozeanien	3 225	+1,5	6 982	+1,3	0,1	2,2
Ohne Angabe	245 482	+3,1	416 922	+2,1	6,7	1,7

4.1 Leistung der Campingplätze nach Herkunftsländern

Juli 2019

Herkunftsland (ständiger Wohnsitz)	Ankünfte		Übernachtungen			Mittlere Aufenthaltsdauer ³⁾
	aller Gäste	Veränderung ¹⁾	aller Gäste	Veränderung ¹⁾	Anteil ²⁾	
Nordrhein-Westfalen	131 709	-4,0	366 946	-0,2	100	2,8
Bundesrepublik Deutschland	105 335	-4,7	296 208	+0,2	80,7	2,8
Ausland	26 374	-1,1	70 738	-1,8	19,3	2,7
Europa	26 146	-1,0	70 332	-1,4	99,4	2,7
EU-Länder	24 039	-2,1	66 353	-2,4	93,8	2,8
Belgien	2 556	+2,2	5 602	+10,8	7,9	2,2
Bulgarien	8	-	36	-7,7	0,1	4,5
Dänemark	944	-10,5	2 107	-17,0	3,0	2,2
Estland	10	-9,1	24	-	-	2,4
Finnland	126	-4,5	181	-17,0	0,3	1,4
Frankreich	638	-35,2	1 177	-32,3	1,7	1,8
Griechenland	2	-66,7	4	-77,8	-	2,0
Republik Irland	151	+93,6	369	+91,2	0,5	2,4
Italien	308	-38,0	466	-38,4	0,7	1,5
Kroatien	4	-42,9	4	-55,6	-	1,0
Lettland	2	-77,8	2	-85,7	-	1,0
Litauen	22	+450,0	29	+123,1	-	1,3
Luxemburg	87	-34,1	244	-35,1	0,3	2,8
Malta	-	-	-	-	-	-
Niederlande	16 679	+2,3	51 106	+0,6	72,2	3,1
Österreich	194	-44,3	452	-39,9	0,6	2,3
Polen	100	+51,5	190	-34,5	0,3	1,9
Portugal	15	-37,5	29	-29,3	-	1,9
Rumänien	19	+26,7	59	+47,5	0,1	3,1
Schweden	718	+15,4	1 037	+10,1	1,5	1,4
Slowakische Republik	13	-27,8	19	-5,0	-	1,5
Slowenien	21	+250,0	33	+230,0	-	1,6
Spanien	189	-36,4	395	-17,4	0,6	2,1
Tschechische Republik	72	-2,7	79	-30,1	0,1	1,1
Ungarn	20	-4,8	25	-10,7	-	1,3
Vereinigtes Königreich	1 137	-15,4	2 676	-22,6	3,8	2,4
Zypern	4	x	8	x	-	2,0
Island	21	+200,0	25	+108,3	-	1,2
Norwegen	550	+3,4	855	+8,1	1,2	1,6
Russland	16	-36,0	27	+3,8	-	1,7
Schweiz	1 117	+10,8	2 187	+7,7	3,1	2,0
Türkei	4	-60,0	7	-36,4	-	1,8
Ukraine	11	+37,5	23	+187,5	-	2,1
sonstige europäische Länder	388	+51,6	855	+66,7	1,2	2,2
Afrika	8	-	13	-27,8	-	1,6
Republik Südafrika	3	+50,0	4	-50,0	-	1,3
sonstige afrikanische Länder	5	-16,7	9	-10,0	-	1,8
Asien	65	-25,3	124	-27,9	0,2	1,9
Arabische Golfstaaten	1	-	5	+400,0	-	5,0
Volksrepublik China und Hongkong	33	-13,2	58	-12,1	0,1	1,8
Indien	-	-	-	-	-	-
Israel	-	-	-	-	-	-
Japan	1	-66,7	1	-75,0	-	1,0
Südkorea	23	x	53	x	0,1	2,3
Taiwan	-	-	-	-	-	-
sonstige asiatische Länder	7	-78,8	7	-91,5	-	1,0
Amerika	77	-26,7	163	-32,6	0,2	2,1
Kanada	17	+54,5	24	+50,0	-	1,4
USA	35	-39,7	98	-21,0	0,1	2,8
sonstige nordamerikanische Länder	-	-	-	-	-	-
Mittelamerika und Karibik	3	+50,0	3	-25,0	-	1,0
Brasilien	14	+75,0	22	+83,3	-	1,6
sonstige südamerikanische Länder	8	-57,9	16	-60,0	-	2,0
Australien	56	+115,4	81	+8,0	0,1	1,4
Neuseeland und Ozeanien	18	-37,9	21	-44,7	-	1,2
Ohne Angabe	4	-73,3	4	-96,3	-	1,0

1) Veränderung gegenüber dem Vorjahreszeitraum in % – 2) Bei Übernachtungen von Gästen aus der Bundesrepublik Deutschland und dem Ausland: Anteil an allen Übernachtungen im Bundesgebiet; sonst: Anteil an allen Übernachtungen am Ausland zusammen. – 3) mittlere Aufenthaltsdauer in Tagen = Übernachtungen / Ankünfte

4.2 Leistung der Campingplätze nach Herkunftsländern

Januar bis Juli 2019

Herkunftsland (ständiger Wohnsitz)	Ankünfte		Übernachtungen			Mittlere Aufenthaltsdauer ³⁾
	aller Gäste	Veränderung ¹⁾	aller Gäste	Veränderung ¹⁾	Anteil ²⁾	
Nordrhein-Westfalen	477 631	+1,6	1 199 372	+1,7	100	2,5
Bundesrepublik Deutschland	405 160	+2,9	1 021 700	+3,0	85,2	2,5
Ausland	72 471	-4,9	177 672	-4,9	14,8	2,5
Europa	71 974	-4,7	176 806	-4,7	99,5	2,5
EU-Länder	66 168	-6,6	165 275	-6,4	93,0	2,5
Belgien	8 572	-7,4	17 809	-4,5	10,0	2,1
Bulgarien	20	-33,3	110	-5,2	0,1	5,5
Dänemark	1 660	-8,6	3 691	-11,8	2,1	2,2
Estland	21	-4,5	39	+2,6	-	1,9
Finnland	291	-2,7	409	-14,6	0,2	1,4
Frankreich	1 415	-19,9	2 574	-19,2	1,4	1,8
Griechenland	3	-62,5	6	-70,0	-	2,0
Republik Irland	276	+49,2	842	+66,4	0,5	3,1
Italien	687	-6,8	1 123	-5,2	0,6	1,6
Kroatien	8	-57,9	14	-74,5	-	1,8
Lettland	2	-90,5	2	-95,6	-	1,0
Litauen	50	+354,5	68	+223,8	-	1,4
Luxemburg	358	-11,6	935	-7,0	0,5	2,6
Malta	1	-87,5	1	-95,7	-	1,0
Niederlande	46 092	-6,5	124 591	-6,5	70,1	2,7
Österreich	575	-20,4	1 347	-16,3	0,8	2,3
Polen	338	+78,8	949	+16,6	0,5	2,8
Portugal	42	-4,5	105	+36,4	0,1	2,5
Rumänien	65	+44,4	156	-19,2	0,1	2,4
Schweden	2 179	+15,4	2 929	+19,2	1,6	1,3
Slowakische Republik	20	-4,8	26	-3,7	-	1,3
Slowenien	39	+143,8	70	+94,4	-	1,8
Spanien	332	-30,7	668	-17,4	0,4	2,0
Tschechische Republik	157	+26,6	234	-3,7	0,1	1,5
Ungarn	73	+65,9	163	+114,5	0,1	2,2
Vereinigtes Königreich	2 888	-14,6	6 406	-13,0	3,6	2,2
Zypern	4	x	8	x	-	2,0
Island	35	+94,4	47	+46,9	-	1,3
Norwegen	1 174	+21,3	1 774	+27,3	1,0	1,5
Russland	86	+68,6	168	+107,4	0,1	2,0
Schweiz	2 458	+25,2	4 807	+17,2	2,7	2,0
Türkei	15	-31,8	79	+119,4	-	5,3
Ukraine	31	-13,9	63	+46,5	-	2,0
sonstige europäische Länder	2 007	+21,9	4 593	+41,0	2,6	2,3
Afrika	26	+4,0	51	-13,6	-	2,0
Republik Südafrika	17	+112,5	38	+171,4	-	2,2
sonstige afrikanische Länder	9	-47,1	13	-71,1	-	1,4
Asien	153	-18,6	237	-43,3	0,1	1,5
Arabische Golfstaaten	5	+400,0	9	x	-	1,8
Volksrepublik China und Hongkong	72	+71,4	99	+41,4	0,1	1,4
Indien	4	+300,0	4	-86,7	-	1,0
Israel	17	+13,3	22	-12,0	-	1,3
Japan	2	-77,8	2	-83,3	-	1,0
Südkorea	33	+450,0	71	x	-	2,2
Taiwan	4	-20,0	4	-20,0	-	1,0
sonstige asiatische Länder	16	-85,3	26	-90,3	-	1,6
Amerika	166	-34,1	368	-25,8	0,2	2,2
Kanada	44	-	61	-20,8	-	1,4
USA	79	-32,5	222	+4,7	0,1	2,8
sonstige nordamerikanische Länder	-	-	-	-	-	-
Mittelamerika und Karibik	5	-68,8	5	-89,6	-	1,0
Brasilien	17	-54,1	25	-51,9	-	1,5
sonstige südamerikanische Länder	21	-32,3	55	-9,8	-	2,6
Australien	110	+22,2	153	-14,0	0,1	1,4
Neuseeland und Ozeanien	32	-13,5	40	-27,3	-	1,3
Ohne Angabe	10	-80,0	17	-92,6	-	1,7

5.1 Gästezimmer in der Hotellerie und Stellplätze auf Campingplätzen nach Verwaltungsbezirken

Juli 2019

Amtliche Schlüsselnummer	Verwaltungsbezirk	Hotellerie											
		insgesamt				davon							
						Hotels				Hotels garnis			
		Betriebe		Gästezimmer ¹⁾		Betriebe		Gästezimmer ¹⁾		Betriebe		Gästezimmer ¹⁾	
		ge- öffnete	Verände- rung ²⁾	ange- botene	Verände- rung ²⁾	ge- öffnete	Verände- rung ²⁾	ange- botene	Verände- rung ²⁾	ge- öffnete	Verände- rung ²⁾	ange- botene	Verände- rung ²⁾
111 000	Kreisfreie Städte	218	-0,5	16 016	+2,6	71	+1,4	9 855	+2,3	144	-1,4	6 131	+3,1
112 000	Düsseldorf	41	-	1 554	+1,4	26	+4,0	1 169	+2,9	11	-	356	-0,8
113 000	Duisburg	75	-3,8	4 821	+1,3	41	-	3 184	+4,9	33	-8,3	1 630	-5,0
114 000	Essen	16	-	890	-0,2	9	-	566	-	7	-	324	-0,6
116 000	Krefeld	28	-3,4	1 092	-1,7	21	-	970	-1,2	6	-14,3	116	-5,7
117 000	Mönchengladbach	28	+7,7	1 001	+18,9	14	+16,7	549	+43,0	14	-	452	-1,3
119 000	Mülheim an der Ruhr	20	-	1 345	+23,5	13	-	809	-0,2	6	-14,3	530	+90,6
120 000	Oberhausen	16	-	484	-0,6	13	-	417	-0,5	3	-	67	-1,5
122 000	Remscheid	14	-	476	+0,2	10	-	238	-	4	-	238	+0,4
124 000	Solingen	36	+9,1	1 560	+12,4	21	+16,7	976	+22,6	14	-	571	-1,4
154 000	Wuppertal	78	+1,3	1 990	+0,7	45	-	1 579	+0,1	16	-	219	+0,9
154 004	Kreis Kleve	2	-	38	-	2	-	38	-	-	-	-	-
154 008	Bedburg-Hau	7	-	123	+7,0	5	-	97	+9,0	1	-	9	-
154 012	Emmerich am Rhein, Stadt	8	+14,3	173	+3,6	4	-	129	-	2	-	32	-
154 016	Geldern, Stadt	8	+14,3	189	+2,2	7	+16,7	170	+2,4	-	-	-	-
154 020	Goch, Stadt	1	-	6	-	-	-	-	-	1	-	6	-
154 024	Issum	5	-	500	-	3	-	484	-	2	-	16	-
154 028	Kalkar, Stadt	3	-	42	+5,0	2	-	34	+6,3	-	-	-	-
154 032	Kerken	14	-6,7	257	-4,5	6	-14,3	118	-9,2	5	-	110	+1,9
154 036	Kevelaer, Stadt	5	-	168	+0,6	3	-	152	+0,7	1	-	10	-
154 040	Kleve, Stadt	3	-	29	-	1	-	8	-	1	-	13	-
154 044	Kranenburg	6	-	127	+0,8	4	-	106	+1,0	1	-	10	-
154 048	Rees, Stadt	-	-	-	-	-	-	-	-	-	-	-	-
154 052	Rheurdt	5	-	96	-	3	-	75	-	-	-	-	-
154 056	Straelen, Stadt	2	-	39	-	1	-	15	-	-	-	-	-
154 060	Uedern	4	-	34	+3,0	2	-	18	-5,3	-	-	-	-
154 064	Wachtendonk	5	-	169	+1,2	2	-	135	-0,7	2	-	13	-
158 000	Weeze	90	+5,9	3 839	+3,3	54	+5,9	2 819	+3,0	32	+6,7	988	+4,2
158 004	Kreis Mettmann	4	-	149	+1,4	3	-	135	+0,7	1	-	14	+7,7
158 008	Erkrath, Stadt	4	-	200	-1,5	3	-	113	-2,6	1	-	87	-
158 012	Haan, Stadt	4	-	121	-2,4	3	-	106	-2,8	1	-	15	-
158 016	Heiligenhaus, Stadt	11	+10,0	498	+8,0	6	-	269	-	5	+25,0	229	+19,3
158 020	Hilden, Stadt	11	+10,0	258	+8,9	6	+20,0	145	+19,8	4	-	107	-1,8
158 024	Langenfeld (Rhld.), Stadt	8	+33,3	472	+7,5	4	+33,3	358	+8,2	4	+33,3	114	+5,6
158 026	Mettmann, Stadt	8	+14,3	440	+4,8	7	+16,7	431	+4,9	1	-	9	-
158 028	Monheim am Rhein, Stadt	27	-	1 448	-0,2	15	-	1 093	-0,1	12	-	355	-0,6
158 032	Ratingen, Stadt	11	-	231	+7,9	6	-	157	+12,1	3	-	58	-
158 036	Velbert, Stadt	2	-	22	-	1	-	12	-	-	-	-	-
162 000	Wülfrath, Stadt	74	+2,8	2 805	+2,8	33	-2,9	1 795	-0,2	29	+7,4	850	+9,0
162 004	Rhein-Kreis Neuss	12	-7,7	281	-4,7	6	-14,3	193	-6,8	2	-	33	-
162 008	Dormagen, Stadt	9	+12,5	235	+3,1	3	-	134	-	4	+33,3	82	+9,3
162 012	Grevenbroich, Stadt	4	+33,3	75	+19,0	1	x	9	x	-	-	-	-
162 016	Jüchen, Stadt	8	-	340	-1,4	5	-	284	-1,4	3	-	56	-1,8
162 020	Kaarst, Stadt	6	-	66	-	3	-	33	-	2	-	26	-
162 022	Korschenbroich, Stadt	16	+6,7	348	+8,1	7	-12,5	197	+2,6	7	+16,7	138	+10,4
162 024	Meerbusch, Stadt	16	-	1 419	+3,7	7	-	937	-	9	-	482	+11,8
162 028	Neuss, Stadt	3	-	41	-	1	-	8	-	2	-	33	-
166 000	Rommerskirchen	41	-	841	+1,1	26	-	460	+0,4	9	-	303	+1,0
166 004	Kreis Viersen	3	-	79	-	2	-	71	-	1	-	8	-
166 008	Brüggen	2	-	96	-	1	-	80	-	1	-	16	-
166 012	Grefrath	3	-	44	+4,8	3	-	44	+4,8	-	-	-	-
166 016	Kempfen, Stadt	8	-	134	+1,5	6	-	107	+1,9	1	-	10	-
166 020	Nettetal, Stadt	4	-	51	+2,0	2	-	29	-	1	-	12	-
166 024	Niederkrüchten	2	-	21	-	2	-	21	-	-	-	-	-
166 028	Schwalmtal	4	-	39	-4,9	2	-	23	-11,5	-	-	-	-
166 032	Tönisvorst, Stadt	7	-	97	+7,8	5	-	62	+8,8	-	-	-	-
166 036	Viersen, Stadt	8	-	280	-0,4	3	-	23	-14,8	5	-	257	+1,2
170 000	Willich, Stadt	82	+3,8	2 121	+3,6	46	+2,2	1 537	+4,1	20	+5,3	433	+0,7
170 004	Kreis Wesel	3	+50,0	63	+186,4	2	-	58	+163,6	-	-	-	-
170 008	Alpen	9	-	206	-	6	-	130	-	3	-	76	-
170 012	Dinslaken, Stadt	7	+16,7	106	+3,9	4	-	83	-1,2	1	x	5	x
170 016	Hamminkeln, Stadt	4	-	44	+2,3	1	-	9	-	1	-	23	-
170 020	Hünxe	4	-20,0	197	-10,0	1	-50,0	144	-12,2	2	-	40	-4,8

1) nur Gästezimmer in Betrieben der klassischen Hotellerie; ein Appartement oder eine Wohnung zählt dabei wie ein Gästezimmer – 2) Veränderung gegenüber dem Vorjahresmonat in %

Noch: 5.1 Gästezimmer in der Hotellerie und Stellplätze auf Campingplätzen nach Verwaltungsbezirken

Juli 2019

Amtliche Schlüssel- nummer	Verwaltungsbezirk	Hotellerie								Campingplätze ohne Dauercamping			
		davon											
		Gasthöfe				Pensionen							
		Betriebe		Gästezimmer ¹⁾		Betriebe		Gästezimmer ¹⁾		Betriebe		Stellplätze	
		ge- öffnete	Verände- rung ²⁾	ange- botene	Verände- rung ²⁾	ge- öffnete	Verände- rung ²⁾	ange- botene	Verände- rung ²⁾	ge- öffnete	Verände- rung ²⁾	ange- botene	Verände- rung ²⁾
111 000	Kreisfreie Städte												
112 000	Düsseldorf	1	–	6	–	2	–	24	+14,3	2	–	125	–
113 000	Duisburg	2	–33,3	16	–33,3	2	–	13	–7,1	–	–	–	–
114 000	Essen	–	–	–	–	1	–	7	–	5	–	194	–6,7
116 000	Krefeld	–	–	–	–	–	–	–	–	–	–	–	–
117 000	Mönchengladbach	–	–	–	–	1	–	6	–	–	–	–	–
119 000	Mülheim an der Ruhr	–	–	–	–	–	–	–	–	1	–	50	–
120 000	Oberhausen	1	x	6	x	–	–	–	–	2	–	81	–1,2
122 000	Remscheid	–	–	–	–	–	–	–	–	–	–	–	–
124 000	Solingen	–	–	–	–	–	–	–	–	1	–	20	–
	Wuppertal	–	–	–	–	1	–	13	–	–	–	–	–
154 000	Kreis Kleve	7	–	52	–3,7	10	+11,1	140	+8,5	28	+3,7	1 429	+3,3
154 004	Bedburg-Hau	–	–	–	–	–	–	–	–	1	–	45	–
154 008	Emmerich am Rhein, Stadt	–	–	–	–	1	–	17	–	2	–	60	–
154 012	Geldern, Stadt	1	–	6	–	1	x	6	x	2	–	155	–
154 016	Goch, Stadt	–	–	–	–	1	–	19	–	1	–	70	–
154 020	Issum	–	–	–	–	–	–	–	–	2	+100,0	69	+305,9
154 024	Kalkar, Stadt	–	–	–	–	–	–	–	–	2	–	245	–
154 028	Kerken	1	–	8	–	–	–	–	–	2	–	82	–7,9
154 032	Kevelaer, Stadt	2	–	15	–11,8	1	–	14	–	3	–	260	–
154 036	Kleve, Stadt	1	–	6	–	–	–	–	–	2	–	105	–
154 040	Kranenburg	–	–	–	–	1	–	8	–	1	–	30	–
154 044	Rees, Stadt	1	–	11	–	–	–	–	–	3	–	88	–
154 048	Rheurdt	–	–	–	–	–	–	–	–	1	–	21	–
154 052	Straelen, Stadt	–	–	–	–	2	–	21	–	2	–	82	–
154 056	Uedem	–	–	–	–	1	–	24	–	1	–	26	–
154 060	Wachtendonk	1	–	6	–	1	–	10	+25,0	2	–	78	–
154 064	Weeze	–	–	–	–	1	–	21	+16,7	1	–	13	–
158 000	Kreis Mettmann	3	–	26	–	1	–	6	–14,3	1	–	10	–
158 004	Erkrath, Stadt	–	–	–	–	–	–	–	–	–	–	–	–
158 008	Haan, Stadt	–	–	–	–	–	–	–	–	–	–	–	–
158 012	Heiligenhaus, Stadt	–	–	–	–	–	–	–	–	–	–	–	–
158 016	Hilden, Stadt	–	–	–	–	–	–	–	–	–	–	–	–
158 020	Langenfeld (Rhld.), Stadt	–	–	–	–	1	–	6	–14,3	–	–	–	–
158 024	Mettmann, Stadt	–	–	–	–	–	–	–	–	–	–	–	–
158 026	Monheim am Rhein, Stadt	–	–	–	–	–	–	–	–	1	–	10	–
158 028	Ratingen, Stadt	–	–	–	–	–	–	–	–	–	–	–	–
158 032	Velbert, Stadt	2	–	16	–	–	–	–	–	–	–	–	–
158 036	Wülfrath, Stadt	1	–	10	–	–	–	–	–	–	–	–	–
162 000	Rhein-Kreis Neuss	10	+11,1	145	+8,2	2	–	15	–	2	–	120	–
162 004	Dormagen, Stadt	4	–	55	–	–	–	–	–	1	–	20	–
162 008	Grevenbroich, Stadt	1	–	9	–	1	–	10	–	–	–	–	–
162 012	Jüchen, Stadt	3	–	66	+4,8	–	–	–	–	–	–	–	–
162 016	Kaarst, Stadt	–	–	–	–	–	–	–	–	–	–	–	–
162 020	Korschenbroich, Stadt	1	–	7	–	–	–	–	–	–	–	–	–
162 022	Meerbusch, Stadt	1	x	8	x	1	–	5	–	1	–	100	–
162 024	Neuss, Stadt	–	–	–	–	–	–	–	–	–	–	–	–
162 028	Rommerskirchen	–	–	–	–	–	–	–	–	–	–	–	–
166 000	Kreis Viersen	4	–	51	+6,3	2	–	27	+3,8	11	–	282	+6,8
166 004	Brüggen	–	–	–	–	–	–	–	–	3	–	104	–
166 008	Grefrath	–	–	–	–	–	–	–	–	1	–	30	–
166 012	Kempfen, Stadt	–	–	–	–	–	–	–	–	1	–	29	–
166 016	Nettetal, Stadt	–	–	–	–	1	–	17	–	–	–	–	–
166 020	Niederkrüchten	–	–	–	–	1	–	10	+11,1	6	–	119	+17,8
166 024	Schwalmtal	–	–	–	–	–	–	–	–	–	–	–	–
166 028	Tönisvorst, Stadt	2	–	16	+6,7	–	–	–	–	–	–	–	–
166 032	Viersen, Stadt	2	–	35	+6,1	–	–	–	–	–	–	–	–
166 036	Willich, Stadt	–	–	–	–	–	–	–	–	–	–	–	–
170 000	Kreis Wesel	11	–	113	+2,7	5	+25,0	38	+18,8	13	+18,2	961	+37,3
170 004	Alpen	–	–	–	–	1	x	5	x	1	–	11	–
170 008	Dinslaken, Stadt	–	–	–	–	–	–	–	–	1	–	20	–
170 012	Hamminkeln, Stadt	1	–	9	–	1	–	9	–	1	–	35	–22,2
170 016	Hünxe	1	–	7	–	1	–	5	+25,0	1	–	50	–
170 020	Kamp-Lintfort, Stadt	–	–	–	–	1	–	13	–	1	x	10	x

Anmerkung Seite 81

Noch: 5.1 Gästezimmer in der Hotellerie und Stellplätze auf Campingplätzen nach Verwaltungsbezirken

Juli 2019

Amtliche Schlüsselnummer	Verwaltungsbezirk	Hotellerie											
		insgesamt				davon							
						Hotels				Hotels garnis			
		Betriebe		Gästezimmer ¹⁾		Betriebe		Gästezimmer ¹⁾		Betriebe		Gästezimmer ¹⁾	
		ge- öffnete	Verände- rung ²⁾	ange- botene	Verände- rung ²⁾	ge- öffnete	Verände- rung ²⁾	ange- botene	Verände- rung ²⁾	ge- öffnete	Verände- rung ²⁾	ange- botene	Verände- rung ²⁾
170 024	Noch: Kreis Wesel	14	+7,7	413	+1,5	9	+12,5	325	+1,9	4	–	78	–
170 028	Moers, Stadt	3	–	110	–	2	–	28	–	1	–	82	–
170 032	Neukirchen-Vluyn, Stadt	6	–	90	–	3	–	63	–	1	–	13	–
170 036	Rheinberg, Stadt	7	–	180	–0,6	3	–	135	–0,7	–	–	–	–
170 040	Schermbach	2	+100,0	54	+237,5	1	x	38	x	1	–	16	–
170 044	Sonsbeck	3	–	78	–2,5	1	–	14	–	1	–	57	–
170 048	Voerde (Niederrhein), Stadt	10	–	383	+1,1	8	–	356	+1,1	1	–	15	–
170 052	Wesel, Stadt	10	–	197	+2,1	5	–	154	–0,6	4	–	28	–
100 000	Xanten, Stadt	857	+1,3	40 835	+3,4	443	+2,3	26 923	+3,4	348	–0,6	13 208	+3,5
314 000	Reg.-Bez. Düsseldorf	87	+4,8	4 931	+5,0	36	+2,9	3 107	+0,3	48	+6,7	1 793	+14,3
315 000	Kreisfreie Städte	259	+0,8	17 126	+4,1	102	–3,8	10 371	+0,7	144	+3,6	6 610	+9,7
316 000	Bonn	22	+4,8	885	+2,4	12	+9,1	635	+3,1	7	–	226	+0,9
334 000	Leverkusen	121	–1,6	3 690	–1,8	70	–	2 264	–2,1	41	–6,8	1 334	–2,1
334 002	Städteregion Aachen	51	+2,0	2 458	+0,8	23	+4,5	1 410	+1,7	27	–3,6	1 039	–1,2
334 004	Aachen, kreisfreie Stadt	4	–	66	+3,1	3	–	46	+4,5	1	–	20	–
334 008	Alsdorf, Stadt	3	–	53	+1,9	2	–	36	–	1	–	17	+6,3
334 012	Baesweiler, Stadt	12	–	188	–1,6	8	–	152	–1,9	3	–	28	–
334 016	Eschweiler, Stadt	3	–	41	–2,4	2	–	27	–3,6	1	–	14	–
334 020	Herzogenrath, Stadt	18	–10,0	315	–5,7	11	–	243	–0,8	3	–40,0	32	–34,7
334 024	Monschau, Stadt	4	–	51	–	3	–	41	–	–	–	–	–
334 028	Roetgen	16	–	233	–2,1	12	–	195	–2,5	1	–	13	–
334 032	Simmerath	6	–14,3	143	–29,9	3	–25,0	50	–55,0	3	–	93	–
334 036	Stolberg (Rhld.), Stadt	4	–	142	–1,4	3	–	64	–3,0	1	–	78	–
358 000	Würselen, Stadt	58	+1,8	1 168	+14,1	34	–2,9	714	+5,9	11	+10,0	275	+25,0
358 004	Kreis Düren	2	–	18	–	–	–	–	–	1	–	12	–
358 008	Aldenhoven	12	+9,1	436	+50,3	5	–	177	+50,0	5	+25,0	200	+37,9
358 012	Düren, Stadt	11	–	150	–	8	–	112	–	1	–	11	–
358 016	Heimbach, Stadt	5	–	133	–1,5	4	–	125	–1,6	–	–	–	–
358 020	Hürtgenwald	2	–	22	–12,0	1	–	15	–16,7	–	–	–	–
358 024	Inden	6	–14,3	183	–3,2	5	–16,7	176	–3,3	1	–	7	–
358 028	Jülich, Stadt	2	–	27	–	1	–	10	–	1	–	17	–
358 032	Kreuzau	1	–	5	–	1	–	5	–	–	–	–	–
358 036	Langerwehe	3	–	30	–9,1	1	–	12	–	1	–	11	–
358 040	Linnich, Stadt	1	–	8	–	1	–	8	–	–	–	–	–
358 044	Merzenich	8	–	84	–1,2	6	–	65	–1,5	–	–	–	–
358 048	Nideggen, Stadt	4	+33,3	63	+46,5	–	–	–	–	1	–	17	–
358 052	Niederzier	1	–	9	–43,8	1	–	9	–43,8	–	–	–	–
358 056	Nörvenich	–	–	–	–	–	–	–	–	–	–	–	–
358 060	Titz	–	–	–	–	–	–	–	–	–	–	–	–
362 000	Vettweiß	94	–6,0	2 687	–4,4	54	–3,6	1 829	–1,7	30	–9,1	732	–10,4
362 004	Rhein-Erft-Kreis	6	–	131	+1,6	4	–	95	+2,2	2	–	36	–
362 008	Bedburg, Stadt	13	–13,3	224	–12,2	6	–25,0	115	–21,2	3	–	37	–
362 012	Bergheim, Stadt	12	–	601	–	7	–	522	–	2	–	48	–
362 016	Brühl, Stadt	4	–	54	–	2	–	23	–	2	–	31	–
362 020	Elsdorf, Stadt	6	–14,3	76	–7,3	4	–20,0	60	–9,1	1	–	9	–
362 024	Erfstadt, Stadt	11	–	400	–	6	–	192	–0,5	4	–	198	+0,5
362 028	Frechen, Stadt	12	–7,7	389	–2,5	4	–	218	+0,5	7	–	165	–2,4
362 032	Hürth, Stadt	15	–	431	–0,5	9	+12,5	292	+2,5	6	–14,3	139	–6,1
362 036	Kerpen, Stadt	9	–10,0	216	–19,4	7	–	155	–1,9	2	–33,3	61	–44,5
362 040	Pulheim, Stadt	6	–14,3	165	–12,7	5	–	157	–	1	–50,0	8	–75,0
366 000	Wesseling, Stadt	59	–3,3	906	–3,0	30	–6,3	468	–3,9	16	–	346	–1,1
366 004	Kreis Euskirchen	13	–	141	–	5	–	64	–	5	–	54	–
366 008	Bad Münstereifel, Stadt	7	–	86	–	4	–	61	–	–	–	–	–
366 012	Blankenheim	3	–	46	–	3	–	46	–	–	–	–	–
366 016	Dahlem	9	–	197	–2,0	5	–	135	–	2	–	49	+2,1
366 020	Euskirchen, Stadt	6	–	61	–3,2	3	–	37	–5,1	1	–	9	–
366 024	Hellenthal	4	–20,0	29	–23,7	2	–33,3	15	–37,5	1	–	10	–
366 028	Kall	5	–	54	–12,9	2	–	26	–13,3	2	–	22	–15,4
366 032	Mechernich, Stadt	2	–33,3	13	–38,1	1	–50,0	7	–53,3	–	–	–	–
366 036	Nettersheim	8	–	250	+1,2	4	–	55	+7,8	4	–	195	–0,5
366 040	Schleiden, Stadt	1	–	7	–	–	–	–	–	1	–	7	–
366 044	Weilerswist	1	–	22	–	1	–	22	–	–	–	–	–
	Zulpich, Stadt												

Anmerkung Seite 81

Noch: 5.1 Gästezimmer in der Hotellerie und Stellplätze auf Campingplätzen nach Verwaltungsbezirken

Juli 2019

Amtliche Schlüssel- nummer	Verwaltungsbezirk	Hotellerie								Campingplätze ohne Dauercamping			
		davon											
		Gasthöfe				Pensionen							
		Betriebe		Gästezimmer ¹⁾		Betriebe		Gästezimmer ¹⁾		Betriebe		Stellplätze	
		ge- öffnete	Verände- rung ²⁾	ange- botene	Verände- rung ²⁾	ge- öffnete	Verände- rung ²⁾	ange- botene	Verände- rung ²⁾	ge- öffnete	Verände- rung ²⁾	ange- botene	Verände- rung ²⁾
170 024	Noch: Kreis Wesel	1	–	10	–	–	–	–	–	1	x	11	x
170 028	Moers, Stadt	–	–	–	–	–	–	–	–	–	–	–	–
170 032	Neukirchen-Vluyn, Stadt	1	–	8	–	1	–	6	–	–	–	–	–
170 036	Rheinberg, Stadt	4	–	45	–	–	–	–	–	1	–	10	–
170 040	Schermbach	–	–	–	–	–	–	–	–	1	–	110	+10,0
170 044	Sonsbeck	1	–	7	–22,2	–	–	–	–	–	–	–	–
170 048	Voerde (Niederrhein), Stadt	1	–	12	–	–	–	–	–	2	–	545	+84,7
170 052	Wesel, Stadt	1	–	15	+50,0	–	–	–	–	3	–	159	–5,9
100 000	Xanten, Stadt	39	+2,6	415	+3,2	27	+8,0	289	+7,0	66	+4,8	3 272	+10,4
	Reg.-Bez. Düsseldorf												
	Kreisfreie Städte												
314 000	Bonn	2	–	24	+20,0	1	–	7	–	2	–	125	–
315 000	Köln	7	–	74	–	6	+20,0	71	+14,5	5	–	505	–
316 000	Leverkusen	1	–	10	–	2	–	14	–	–	–	–	–
334 000	Städteregion Aachen	5	–	50	–	5	+25,0	42	+27,3	13	–	820	+3,0
334 002	Aachen, kreisfreie Stadt	–	–	–	–	1	x	9	x	1	–	46	–
334 004	Alsdorf, Stadt	–	–	–	–	–	–	–	–	–	–	–	–
334 008	Baesweiler, Stadt	–	–	–	–	–	–	–	–	–	–	–	–
334 012	Eschweiler, Stadt	1	–	8	–	–	–	–	–	1	–	15	+15,4
334 016	Herzogenrath, Stadt	–	–	–	–	–	–	–	–	–	–	–	–
334 020	Monschau, Stadt	3	–	35	–	1	–	5	–	4	–	390	–
334 024	Roetgen	–	–	–	–	1	–	10	–	1	–	85	+3,7
334 028	Simmerath	1	–	7	–	2	–	18	–	5	–	274	+7,5
334 032	Stolberg (Rhld.), Stadt	–	–	–	–	–	–	–	–	–	–	–	–
334 036	Würselen, Stadt	–	–	–	–	–	–	–	–	1	–	10	–
358 000	Kreis Düren	7	+16,7	122	+69,4	6	–	57	–1,7	12	–	541	–
358 004	Aldenhoven	–	–	–	–	1	–	6	–	–	–	–	–
358 008	Düren, Stadt	1	–	53	+165,0	1	–	6	–14,3	2	–	30	–
358 012	Heimbach, Stadt	–	–	–	–	2	–	27	–	5	–	299	–
358 016	Hürtgenwald	–	–	–	–	1	–	8	–	1	–	40	–
358 020	Inden	1	–	7	–	–	–	–	–	–	–	–	–
358 024	Jülich, Stadt	–	–	–	–	–	–	–	–	1	–	22	–
358 028	Kreuzau	–	–	–	–	–	–	–	–	–	–	–	–
358 032	Langerwehe	–	–	–	–	–	–	–	–	–	–	–	–
358 036	Linnich, Stadt	1	–	7	–30,0	–	–	–	–	–	–	–	–
358 040	Merzenich	–	–	–	–	–	–	–	–	–	–	–	–
358 044	Nideggen, Stadt	1	–	9	–	1	–	10	–	3	–	150	–
358 048	Niederzier	3	+50,0	46	+76,9	–	–	–	–	–	–	–	–
358 052	Nörvenich	–	–	–	–	–	–	–	–	–	–	–	–
358 056	Titz	–	–	–	–	–	–	–	–	–	–	–	–
358 060	Vettweiß	–	–	–	–	–	–	–	–	–	–	–	–
362 000	Rhein-Erft-Kreis	6	–	56	–	4	–20,0	70	–9,1	3	–	146	+3,5
362 004	Bedburg, Stadt	–	–	–	–	–	–	–	–	–	–	–	–
362 008	Bergheim, Stadt	2	–	15	–	2	–	57	–	–	–	–	–
362 012	Brühl, Stadt	2	–	24	–	1	–	7	–	1	–	55	+10,0
362 016	Elsdorf, Stadt	–	–	–	–	–	–	–	–	–	–	–	–
362 020	Erfstadt, Stadt	1	–	7	–	–	–	–	–	2	–	91	–
362 024	Frechen, Stadt	1	–	10	–	–	–	–	–	–	–	–	–
362 028	Hürth, Stadt	–	–	–	–	1	–50,0	6	–53,8	–	–	–	–
362 032	Kerpen, Stadt	–	–	–	–	–	–	–	–	–	–	–	–
362 036	Pulheim, Stadt	–	–	–	–	–	–	–	–	–	–	–	–
362 040	Wesseling, Stadt	–	–	–	–	–	–	–	–	–	–	–	–
366 000	Kreis Euskirchen	5	–	39	–2,5	8	–	53	–7,0	18	–	711	–2,7
366 004	Bad Münstereifel, Stadt	1	–	7	–	2	–	16	–	1	–	26	–
366 008	Blankenheim	2	–	19	–	1	–	6	–	6	–	255	–
366 012	Dahlem	–	–	–	–	–	–	–	–	1	–	12	–
366 016	Euskirchen, Stadt	1	–	7	–12,5	1	–	6	–40,0	–	–	–	–
366 020	Hellenthal	–	–	–	–	2	–	15	–	4	–	151	–
366 024	Kall	–	–	–	–	1	–	4	–	–	–	–	–
366 028	Mechernich, Stadt	1	–	6	–	–	–	–	–	–	–	–	–
366 032	Nettersheim	–	–	–	–	1	–	6	–	2	–	110	–
366 036	Schleiden, Stadt	–	–	–	–	–	–	–	–	3	–	130	–13,3
366 040	Weilerswist	–	–	–	–	–	–	–	–	–	–	–	–
366 044	Zülpich, Stadt	–	–	–	–	–	–	–	–	1	–	27	–

Anmerkung Seite 81

Noch: 5.1 Gästezimmer in der Hotellerie und Stellplätze auf Campingplätzen nach Verwaltungsbezirken

Juli 2019

Amtliche Schlüsselnummer	Verwaltungsbezirk	Hotellerie											
		insgesamt				davon							
						Hotels				Hotels garnis			
		Betriebe		Gästezimmer ¹⁾		Betriebe		Gästezimmer ¹⁾		Betriebe		Gästezimmer ¹⁾	
		ge- öffnete	Verände- rung ²⁾	ange- botene	Verände- rung ²⁾	ge- öffnete	Verände- rung ²⁾	ange- botene	Verände- rung ²⁾	ge- öffnete	Verände- rung ²⁾	ange- botene	Verände- rung ²⁾
370 000	Kreis Heinsberg	35	-7,9	655	-4,0	23	-8,0	460	-3,4	7	-	114	-0,9
370 004	Erkelenz, Stadt	6	-14,3	118	-7,1	3	-25,0	70	-11,4	3	-	48	-
370 008	Gangelt	1	-	17	-	1	-	17	-	-	-	-	-
370 012	Geilenkirchen, Stadt	3	-	66	-	1	-	11	-	1	-	9	-
370 016	Heinsberg, Stadt	3	-	66	-1,5	2	-	54	-1,8	1	-	12	-
370 020	Hückelhoven, Stadt	4	-	86	-1,1	3	-	51	-	1	-	35	-2,8
370 024	Selfkant	-	-	-	-	-	-	-	-	-	-	-	-
370 028	Übach-Palenberg, Stadt	1	-50,0	26	-23,5	1	-50,0	26	-23,5	-	-	-	-
370 032	Waldfeucht	2	-	21	+5,0	-	-	-	-	-	-	-	-
370 036	Wassenberg, Stadt	8	-	89	+2,3	7	-	83	+2,5	-	-	-	-
370 040	Wegberg, Stadt	7	-12,5	166	-6,2	5	-	148	-	1	-	10	-
374 000	Oberbergischer Kreis	54	-	1 178	-1,4	45	-4,3	1 035	-4,9	4	+100,0	94	+56,7
374 004	Bergneustadt, Stadt	2	+100,0	23	+53,3	2	+100,0	23	+53,3	-	-	-	-
374 008	Engelskirchen	6	+20,0	104	+20,9	4	+33,3	85	+23,2	-	-	-	-
374 012	Gummersbach, Stadt	10	-9,1	314	-10,3	7	-22,2	240	-17,2	3	+50,0	74	+23,3
374 016	Hückeswagen, Stadt	1	-	28	-	1	-	28	-	-	-	-	-
374 020	Lindlar	7	-	77	+8,5	5	-16,7	43	-24,6	1	x	20	x
374 024	Marienheide	1	-	50	-	1	-	50	-	-	-	-	-
374 028	Morsbach	1	-	28	-	1	-	28	-	-	-	-	-
374 032	Nümbrecht	4	-20,0	219	-3,5	4	-20,0	219	-3,5	-	-	-	-
374 036	Radevormwald, Stadt	3	-	44	-4,3	3	-	44	-4,3	-	-	-	-
374 040	Reichshof	4	-	56	-3,4	3	-	48	-4,0	-	-	-	-
374 044	Waldbrohl, Stadt	1	-	24	-	1	-	24	-	-	-	-	-
374 048	Wiehl, Stadt	5	-	114	-	5	-	114	-	-	-	-	-
374 052	Wipperfürth, Stadt	9	-	97	-1,0	8	-	89	-1,1	-	-	-	-
378 000	Rhein.-Berg. Kreis	50	+4,2	1 139	+1,6	35	+2,9	909	+1,5	11	+10,0	194	+4,3
378 004	Bergisch Gladbach, Stadt	12	-	349	-	5	-	212	-	7	-	137	-
378 008	Burscheid, Stadt	5	-	119	+0,8	5	-	119	+0,8	-	-	-	-
378 012	Kürten	5	-16,7	66	-12,0	3	-	44	-	-	-100,0	-	-100,0
378 016	Leichlingen (Rhld.), Stadt	1	-	20	-	-	-	-	-	1	-	20	-
378 020	Odenthal	4	-	86	-	3	-	65	-	1	-	21	-
378 024	Overath, Stadt	10	+25,0	171	+12,5	9	+12,5	163	+7,2	1	x	8	x
378 028	Rösrath, Stadt	5	+25,0	57	+18,8	3	-	42	+2,4	1	x	8	x
378 032	Wermelskirchen, Stadt	8	-	271	-0,7	7	-	264	-	-	-	-	-
382 000	Rhein-Sieg-Kreis	110	-5,2	3 719	-1,1	68	-4,2	2 759	-1,2	22	+4,8	699	+2,6
382 004	Alfter	4	-	87	-	3	-	70	-	-	-	-	-
382 008	Bad Honnef, Stadt	8	-	407	+2,3	5	-	353	-	1	-	32	+39,1
382 012	Bornheim, Stadt	12	-7,7	262	-4,7	4	-20,0	110	-16,0	2	-	62	+8,8
382 016	Eitorf	3	-	157	-	3	-	157	-	-	-	-	-
382 020	Hennef (Sieg), Stadt	8	-	266	-	6	-	245	-	2	-	21	-
382 024	Königswinter, Stadt	16	-5,9	784	+3,6	10	-9,1	607	+4,5	4	-	151	-
382 028	Lohmar, Stadt	5	-16,7	85	-33,6	3	-25,0	63	-40,6	1	-	15	-
382 032	Meckenheim, Stadt	4	-	126	+1,6	1	-	88	+2,3	2	-	28	-
382 036	Much	4	-20,0	153	-5,6	3	-	146	-	-	-	-	-
382 040	Neunkirchen-Seelscheid	1	-50,0	9	-35,7	1	-	9	-	-	-	-	-
382 044	Niederkassel, Stadt	5	-16,7	111	-9,8	4	-	100	-3,8	1	-	11	-
382 048	Rheinbach, Stadt	5	-	126	-	3	-	51	-	1	-	65	-
382 052	Ruppichteroth	1	-	13	-	1	-	13	-	-	-	-	-
382 056	Sankt Augustin, Stadt	3	-	78	-1,3	2	-	32	-	1	-	46	-2,1
382 060	Siegburg, Stadt	11	-	392	-	7	-	279	-	3	-	98	-
382 064	Swisttal	3	-	59	+1,7	2	-	52	+2,0	1	-	7	-
382 068	Troisdorf, Stadt	7	-	391	+1,0	4	-	220	+2,3	2	-	158	-
382 072	Wachtberg	4	-	137	+0,7	3	-	125	+0,8	-	-	-	-
382 076	Windeck	6	-	76	-1,3	3	-	39	-	1	x	5	x
300 000	Reg.-Bez. Köln	949	-0,9	38 084	+2,1	509	-2,5	24 551	-0,2	341	+2,1	12 417	+6,9
	Kreisfreie Städte												
512 000	Bottrop	11	-	325	-0,6	7	-	235	-0,8	3	-	80	-
513 000	Gelsenkirchen	16	-5,9	908	-4,9	9	-	759	-1,3	6	-14,3	141	-20,8
515 000	Münster	57	+1,8	2 686	+1,9	32	-3,0	1 675	-1,1	23	+9,5	999	+7,4

Anmerkung Seite 81

Noch: 5.1 Gästezimmer in der Hotellerie und Stellplätze auf Campingplätzen nach Verwaltungsbezirken

Juli 2019

Amtliche Schlüssel- nummer	Verwaltungsbezirk	Hotellerie								Campingplätze ohne Dauercamping			
		davon											
		Gasthöfe				Pensionen							
		Betriebe		Gästezimmer ¹⁾		Betriebe		Gästezimmer ¹⁾		Betriebe		Stellplätze	
		ge- öffnete	Verände- rung ²⁾	ange- botene	Verände- rung ²⁾	ge- öffnete	Verände- rung ²⁾	ange- botene	Verände- rung ²⁾	ge- öffnete	Verände- rung ²⁾	ange- botene	Verände- rung ²⁾
370 000	Kreis Heinsberg	4	–	73	+1,4	1	–50,0	8	–57,9	9	–	215	–0,5
370 004	Erkelenz, Stadt	–	–	–	–	–	–	–	–	–	–	–	–
370 008	Gangelt	–	–	–	–	–	–	–	–	1	–	39	–2,5
370 012	Geilenkirchen, Stadt	1	–	46	–	–	–	–	–	–	–	–	–
370 016	Heinsberg, Stadt	–	–	–	–	–	–	–	–	1	–	43	–
370 020	Hückelhoven, Stadt	–	–	–	–	–	–	–	–	1	–	20	–
370 024	Selfkant	–	–	–	–	–	–	–	–	1	–	10	–
370 028	Übach-Palenberg, Stadt	–	–	–	–	–	–	–	–	–	–	–	–
370 032	Waldfeucht	2	–	21	+5,0	–	–	–	–	–	–	–	–
370 036	Wassenberg, Stadt	1	–	6	–	–	–	–	–	4	–	93	–
370 040	Wegberg, Stadt	–	–	–	–	1	–50,0	8	–57,9	1	–	10	–
374 000	Oberbergischer Kreis	3	–	27	+8,0	2	–	22	–	10	–9,1	910	–1,3
374 004	Bergneustadt, Stadt	–	–	–	–	–	–	–	–	1	–	120	–
374 008	Engelskirchen	2	–	19	+11,8	–	–	–	–	–	–	–	–
374 012	Gummersbach, Stadt	–	–	–	–	–	–	–	–	2	–	320	–
374 016	Hückeswagen, Stadt	–	–	–	–	–	–	–	–	2	–	338	–
374 020	Lindlar	–	–	–	–	1	–	14	–	3	–	90	–
374 024	Marienheide	–	–	–	–	–	–	–	–	–	–	–	–
374 028	Morsbach	–	–	–	–	–	–	–	–	–	–	–	–
374 032	Nümbrecht	–	–	–	–	–	–	–	–	–	–	–	–
374 036	Radevormwald, Stadt	–	–	–	–	–	–	–	–	–	–	–	–
374 040	Reichshof	–	–	–	–	1	–	8	–	–	–100,0	–	–100,0
374 044	Waldbrohl, Stadt	–	–	–	–	–	–	–	–	–	–	–	–
374 048	Wiehl, Stadt	–	–	–	–	–	–	–	–	1	–	30	–
374 052	Wipperfürth, Stadt	1	–	8	–	–	–	–	–	1	–	12	–
378 000	Rhein.-Berg. Kreis	1	–	9	–10,0	3	–	27	–6,9	2	–33,3	50	–28,6
378 004	Bergisch Gladbach, Stadt	–	–	–	–	–	–	–	–	–	–	–	–
378 008	Burscheid, Stadt	–	–	–	–	–	–	–	–	–	–	–	–
378 012	Kürten	1	–	9	–10,0	1	–	13	–	1	–	20	–
378 016	Leichlingen (Rhld.), Stadt	–	–	–	–	–	–	–	–	1	–50,0	30	–40,0
378 020	Odenthal	–	–	–	–	–	–	–	–	–	–	–	–
378 024	Overath, Stadt	–	–	–	–	–	–	–	–	–	–	–	–
378 028	Rösrath, Stadt	–	–	–	–	1	–	7	–	–	–	–	–
378 032	Wermelskirchen, Stadt	–	–	–	–	1	–	7	–22,2	–	–	–	–
382 000	Rhein-Sieg-Kreis	15	–21,1	178	–14,0	5	–	83	+5,1	6	+20,0	145	+20,8
382 004	Alfter	1	–	17	–	–	–	–	–	–	–	–	–
382 008	Bad Honnef, Stadt	2	–	22	–	–	–	–	–	1	–	25	–
382 012	Bornheim, Stadt	4	–	38	–	2	–	52	+6,1	–	–	–	–
382 016	Eitorf	–	–	–	–	–	–	–	–	1	–	20	+100,0
382 020	Hennef (Sieg), Stadt	–	–	–	–	–	–	–	–	–	–	–	–
382 024	Königswinter, Stadt	1	–	17	–	1	–	9	+12,5	1	–	20	–20,0
382 028	Lohmar, Stadt	1	–	7	–	–	–	–	–	2	–	60	–
382 032	Meckenheim, Stadt	1	–	10	–	–	–	–	–	–	–	–	–
382 036	Much	–	–100,0	–	–100,0	1	–	7	–	–	–	–	–
382 040	Neunkirchen-Seelscheid	–	–100,0	–	–100,0	–	–	–	–	–	–	–	–
382 044	Niederkassel, Stadt	–	–100,0	–	–100,0	–	–	–	–	–	–	–	–
382 048	Rheinbach, Stadt	1	–	10	–	–	–	–	–	–	–	–	–
382 052	Ruppichteroth	–	–	–	–	–	–	–	–	–	–	–	–
382 056	Sankt Augustin, Stadt	–	–	–	–	–	–	–	–	–	–	–	–
382 060	Siegburg, Stadt	–	–	–	–	1	–	15	–	–	–	–	–
382 064	Swisttal	–	–	–	–	–	–	–	–	–	–	–	–
382 068	Troisdorf, Stadt	1	–	13	–7,1	–	–	–	–	–	–	–	–
382 072	Wachtberg	1	–	12	–	–	–	–	–	–	–	–	–
382 076	Windeck	2	–33,3	32	–15,8	–	–	–	–	1	x	20	x
300 000	Reg.-Bez. Köln	56	–5,1	662	+4,1	43	–	454	–0,7	80	–1,2	4 168	–
	Kreisfreie Städte												
512 000	Bottrop	–	–	–	–	1	–	10	–	–	–	–	–
513 000	Gelsenkirchen	1	–	8	–	–	–	–	–	1	–	22	–
515 000	Münster	2	–	12	–	–	–	–	–	1	–	120	–

Anmerkung Seite 81

Noch: 5.1 Gästezimmer in der Hotellerie und Stellplätze auf Campingplätzen nach Verwaltungsbezirken

Juli 2019

Amtliche Schlüsselnummer	Verwaltungsbezirk	Hotellerie											
		insgesamt				davon							
						Hotels				Hotels garnis			
		Betriebe		Gästezimmer ¹⁾		Betriebe		Gästezimmer ¹⁾		Betriebe		Gästezimmer ¹⁾	
		ge- öffnete	Verände- rung ²⁾	ange- botene	Verände- rung ²⁾	ge- öffnete	Verände- rung ²⁾	ange- botene	Verände- rung ²⁾	ge- öffnete	Verände- rung ²⁾	ange- botene	Verände- rung ²⁾
554 000	Kreis Borken	92	+2,2	1 979	+3,1	68	+1,5	1 644	+0,5	6	+20,0	152	+53,5
554 004	Ahaus, Stadt	10	–	246	–2,0	9	–	214	–2,3	1	–	32	–
554 008	Bocholt, Stadt	11	+10,0	292	+20,2	8	–	196	–	2	+100,0	88	+125,6
554 012	Borken, Stadt	8	–	166	–	6	–	148	–	–	–	–	–
554 016	Gescher, Stadt	3	–	65	+1,6	3	–	65	+1,6	–	–	–	–
554 020	Gronau (Westf.), Stadt	11	+10,0	247	+6,5	8	+14,3	214	+7,5	–	–	–	–
554 024	Heek	1	–	6	–	–	–	–	–	–	–	–	–
554 028	Heiden	3	–	40	–2,4	1	–	13	–	–	–	–	–
554 032	Isselburg, Stadt	5	–	73	–	4	–	67	–	1	–	6	–
554 036	Legden	5	–	222	+1,4	3	–	207	+1,5	–	–	–	–
554 040	Raesfeld	4	–	41	–	2	–	14	–	–	–	–	–
554 044	Reken	6	–	83	+3,8	4	–	55	–1,8	1	–	21	+23,5
554 048	Rhede, Stadt	4	–	41	–	3	–	36	–	1	–	5	–
554 052	Schöppingen	5	–	77	–	4	–	72	–	–	–	–	–
554 056	Stadtlohn, Stadt	3	–	24	–14,3	1	–	13	–23,5	–	–	–	–
554 060	Südlohn	3	–	97	–	3	–	97	–	–	–	–	–
554 064	Velen, Stadt	5	–	168	–	5	–	168	–	–	–	–	–
554 068	Vreden, Stadt	5	–	91	–1,1	4	–	65	–1,5	–	–	–	–
558 000	Kreis Coesfeld	59	–	1 197	–0,6	38	–	840	–0,4	7	–	167	+0,6
558 004	Ascheberg	6	–	166	–0,6	4	–	142	–0,7	1	–	18	–
558 008	Billerbeck, Stadt	4	–	131	+0,8	3	–	123	+0,8	–	–	–	–
558 012	Coesfeld, Stadt	6	–	109	+0,9	5	–	100	–	–	–	–	–
558 016	Dülmen, Stadt	10	–	176	–4,9	6	–	132	–2,9	2	–	17	–
558 020	Havixbeck	3	–	26	–7,1	2	–	19	–9,5	–	–	–	–
558 024	Lüdinghausen, Stadt	6	–	126	+1,6	4	–	65	+3,2	1	–	47	–
558 028	Nordkirchen	3	–	30	–3,2	1	–	8	–	1	–	8	–
558 032	Nottuln	8	–	151	–	5	–	103	–	–	–	–	–
558 036	Olfen, Stadt	3	–	30	–	3	–	30	–	–	–	–	–
558 040	Rosendahl	2	–	42	–	1	–	30	–	–	–	–	–
558 044	Senden	8	–	210	+1,0	4	–	88	+1,1	2	–	77	+1,3
562 000	Kreis Recklinghausen	59	–1,7	1 686	–1,4	36	–2,7	1 271	–1,1	12	–	304	–1,3
562 004	Castrop-Rauxel, Stadt	7	–	265	–0,7	6	–	243	–0,8	1	–	22	–
562 008	Datteln, Stadt	4	–	143	–0,7	4	–	143	–0,7	–	–	–	–
562 012	Dorsten, Stadt	14	–	191	–3,0	7	–	116	–	1	–	15	–
562 014	Gladbeck, Stadt	4	–	230	–	3	–	210	–	1	–	20	–
562 016	Haltern am See, Stadt	8	–	189	–	6	–	170	–	–	–	–	–
562 020	Herten, Stadt	4	–	117	–0,8	3	–	101	–1,0	1	–	16	–
562 024	Marl, Stadt	7	–	202	–1,9	3	–	149	–	3	–	46	–8,0
562 028	Oer-Erkenschwick, Stadt	1	–	24	–	1	–	24	–	–	–	–	–
562 032	Recklinghausen, Stadt	7	–12,5	277	–2,8	2	–33,3	102	–8,1	4	–	159	+0,6
562 036	Waltrop, Stadt	3	–	48	–4,0	1	–	13	–7,1	1	–	26	–3,7
566 000	Kreis Steinfurt	120	–2,4	1 893	–4,2	82	–2,4	1 530	–3,7	7	–	118	+1,7
566 004	Altenberge	3	–	98	+2,1	2	–	82	–	–	–	–	–
566 008	Emsdetten, Stadt	9	–	186	–5,6	7	–	162	–1,2	–	–	–	–
566 012	Greven, Stadt	9	–	162	–9,5	6	–	119	–6,3	1	–	32	–
566 016	Hörstel, Stadt	11	–8,3	117	–20,9	7	–12,5	90	–25,6	–	–	–	–
566 020	Hopsten	2	–	10	–16,7	1	–	5	–28,6	–	–	–	–
566 024	Horstmar, Stadt	2	–	19	–	1	–	13	–	–	–	–	–
566 028	Ibbenbüren, Stadt	10	–	211	–0,9	8	–	190	–1,6	1	–	11	+10,0
566 032	Ladbergen	7	–	77	+1,3	4	–	48	+2,1	1	–	13	–
566 036	Laer	3	–	41	–	3	–	41	–	–	–	–	–
566 040	Lengerich, Stadt	6	–	79	–	3	–	49	–	1	–	19	–
566 044	Lienen	3	–	37	–5,1	1	–	17	–	–	–	–	–
566 048	Lotte	1	–	7	–	1	–	7	–	–	–	–	–
566 052	Metelen	1	–	11	–	–	–	–	–	–	–	–	–
566 056	Mettingen	4	–20,0	47	–11,3	2	–	36	–	–	–	–	–
566 060	Neuenkirchen	1	–	30	–	1	–	30	–	–	–	–	–
566 064	Nordwalde	2	–	21	–	1	–	14	–	–	–	–	–
566 068	Ochtrup, Stadt	4	–20,0	49	–12,5	3	–25,0	36	–18,2	1	–	13	+8,3
566 072	Recke	3	–	34	–	3	–	34	–	–	–	–	–
566 076	Rheine, Stadt	16	–	294	–0,3	11	–	238	–0,4	2	–	30	–
566 080	Saerbeck	4	–	76	–	3	–	70	–	–	–	–	–
566 084	Steinfurt, Stadt	5	–	96	+4,3	5	–	96	+4,3	–	–	–	–
566 088	Tecklenburg, Stadt	11	–	152	–1,9	6	–	114	–	–	–	–	–
566 092	Westerkappeln	1	–	10	–	1	–	10	–	–	–	–	–
566 096	Wettingen	2	–	29	–21,6	2	–	29	–21,6	–	–	–	–

Anmerkung Seite 81

Noch: 5.1 Gästezimmer in der Hotellerie und Stellplätze auf Campingplätzen nach Verwaltungsbezirken

Juli 2019

Amtliche Schlüsselnummer	Verwaltungsbezirk	Hotellerie								Campingplätze ohne Dauercamping			
		davon											
		Gasthöfe				Pensionen							
		Betriebe		Gästezimmer ¹⁾		Betriebe		Gästezimmer ¹⁾		Betriebe		Stellplätze	
		ge- öffnete	Verände- rung ²⁾	ange- botene	Verände- rung ²⁾	ge- öffnete	Verände- rung ²⁾	ange- botene	Verände- rung ²⁾	ge- öffnete	Verände- rung ²⁾	ange- botene	Verände- rung ²⁾
		554 000	Kreis Borken	8	–	67	–1,5	10	–	116	–	12	–7,7
554 004	Ahaus, Stadt	–	–	–	–	–	–	–	–	1	–	16	–
554 008	Bocholt, Stadt	1	–	8	–	–	–	–	–	1	–	50	–
554 012	Borken, Stadt	1	–	8	–	1	–	10	–	2	–	26	–
554 016	Gescher, Stadt	–	–	–	–	–	–	–	–	1	–	20	–
554 020	Gronau (Westf.), Stadt	2	–	18	–	1	–	15	–	1	–50,0	40	–69,2
554 024	Heek	–	–	–	–	1	–	6	–	–	–	–	–
554 028	Heiden	1	–	11	–8,3	1	–	16	–	–	–	–	–
554 032	Isselburg, Stadt	–	–	–	–	–	–	–	–	–	–	–	–
554 036	Legden	1	–	9	–	1	–	6	–	–	–	–	–
554 040	Raesfeld	1	–	7	–	1	–	20	–	–	–	–	–
554 044	Reken	–	–	–	–	1	–	7	–	3	–	160	+6,7
554 048	Rhede, Stadt	–	–	–	–	–	–	–	–	1	–	28	–
554 052	Schöppingen	–	–	–	–	1	–	5	–	–	–	–	–
554 056	Stadtlohn, Stadt	1	–	6	–	1	–	5	–	–	–	–	–
554 060	Südlohn	–	–	–	–	–	–	–	–	–	–	–	–
554 064	Velen, Stadt	–	–	–	–	–	–	–	–	1	–	30	–
554 068	Vreden, Stadt	–	–	–	–	1	–	26	–	1	–	15	–
558 000	Kreis Coesfeld	8	–	96	–	6	–	94	–5,1	9	–	219	–5,6
558 004	Ascheberg	1	–	6	–	–	–	–	–	–	–	–	–
558 008	Billerbeck, Stadt	–	–	–	–	1	–	8	–	1	–	11	–
558 012	Coesfeld, Stadt	1	–	9	+12,5	–	–	–	–	1	–	10	–
558 016	Dülmen, Stadt	–	–	–	–	2	–	27	–15,6	2	–	102	–11,3
558 020	Havixbeck	1	–	7	–	–	–	–	–	–	–	–	–
558 024	Lüdinghausen, Stadt	–	–	–	–	1	–	14	–	3	–	55	–
558 028	Nordkirchen	1	–	14	–6,7	–	–	–	–	–	–	–	–
558 032	Nottuln	2	–	30	–	1	–	18	–	–	–	–	–
558 036	Olfen, Stadt	–	–	–	–	–	–	–	–	–	–	–	–
558 040	Rosendahl	1	–	12	–	–	–	–	–	1	–	16	–
558 044	Senden	1	–	18	–	1	–	27	–	1	–	25	–
562 000	Kreis Recklinghausen	8	–	77	–6,1	3	–	34	–2,9	13	–7,1	385	–33,3
562 004	Castrop-Rauxel, Stadt	–	–	–	–	–	–	–	–	–	–	–	–
562 008	Datteln, Stadt	–	–	–	–	–	–	–	–	4	–	97	+9,0
562 012	Dorsten, Stadt	4	–	35	–12,5	2	–	25	–3,8	2	–	59	–
562 014	Gladbeck, Stadt	–	–	–	–	–	–	–	–	1	–	25	–
562 016	Haltern am See, Stadt	1	–	10	–	1	–	9	–	5	–16,7	179	–52,8
562 020	Herten, Stadt	–	–	–	–	–	–	–	–	–	–	–	–
562 024	Marl, Stadt	1	–	7	–	–	–	–	–	–	–	–	–
562 028	Oer-Erkenschwick, Stadt	–	–	–	–	–	–	–	–	1	–	25	–
562 032	Recklinghausen, Stadt	1	–	16	–	–	–	–	–	–	–	–	–
562 036	Waltrop, Stadt	1	–	9	–	–	–	–	–	–	–	–	–
566 000	Kreis Steinfurt	16	–5,9	120	–5,5	15	–	125	–13,8	18	–	1 668	+18,5
566 004	Altenberge	–	–	–	–	1	–	16	+14,3	1	–	15	–
566 008	Emsdetten, Stadt	1	–	10	–9,1	1	–	14	–36,4	–	–	–	–
566 012	Greven, Stadt	1	–	5	–	1	–	6	–60,0	2	–	310	+148,0
566 016	Hörstel, Stadt	4	–	27	–	–	–	–	–	2	–	168	+21,7
566 020	Hopsten	–	–	–	–	1	–	5	–	–	–	–	–
566 024	Horstmar, Stadt	1	–	6	–	–	–	–	–	–	–	–	–
566 028	Ibbenbüren, Stadt	–	–	–	–	1	–	10	–	3	–	50	–
566 032	Ladbergen	1	–	13	–	1	–	3	–	2	–	200	–4,8
566 036	Laer	–	–	–	–	–	–	–	–	–	–	–	–
566 040	Lengerich, Stadt	2	–	11	–	–	–	–	–	2	–	85	–
566 044	Lienen	–	–	–	–	2	–	20	–9,1	1	–	60	–
566 048	Lotte	–	–	–	–	–	–	–	–	–	–	–	–
566 052	Metelen	–	–	–	–	1	–	11	–	–	–	–	–
566 056	Mettingen	1	–50,0	5	–54,5	1	–	6	–	1	–	40	–
566 060	Neuenkirchen	–	–	–	–	–	–	–	–	–	–	–	–
566 064	Nordwalde	1	–	7	–	–	–	–	–	–	–	–	–
566 068	Ochtrup, Stadt	–	–	–	–	–	–	–	–	–	–	–	–
566 072	Recke	–	–	–	–	–	–	–	–	1	–	30	–14,3
566 076	Rheine, Stadt	2	–	20	–	1	–	6	–	–	–	–	–
566 080	Saerbeck	–	–	–	–	1	–	6	–	–	–	–	–
566 084	Steinfurt, Stadt	–	–	–	–	–	–	–	–	–	–	–	–
566 088	Tecklenburg, Stadt	2	–	16	–	3	–	22	–12,0	2	–	590	+11,3
566 092	Westerkappeln	–	–	–	–	–	–	–	–	–	–	–	–
566 096	Wettringen	–	–	–	–	–	–	–	–	1	–	120	–

Anmerkung Seite 81

Noch: 5.1 Gästezimmer in der Hotellerie und Stellplätze auf Campingplätzen nach Verwaltungsbezirken

Juli 2019

Amtliche Schlüsselnummer	Verwaltungsbezirk	Hotellerie											
		insgesamt				davon							
						Hotels				Hotels garnis			
		Betriebe		Gästezimmer ¹⁾		Betriebe		Gästezimmer ¹⁾		Betriebe		Gästezimmer ¹⁾	
		ge- öffnete	Verände- rung ²⁾	ange- botene	Verände- rung ²⁾	ge- öffnete	Verände- rung ²⁾	ange- botene	Verände- rung ²⁾	ge- öffnete	Verände- rung ²⁾	ange- botene	Verände- rung ²⁾
570 000	Kreis Warendorf	70	-1,4	1 270	+0,3	44	+2,3	882	+5,4	11	-8,3	206	-10,0
570 004	Ahlen, Stadt	7	-	157	+4,7	4	-	96	+7,9	2	-	51	-
570 008	Beckum, Stadt	7	-12,5	131	-14,4	6	-	114	-	1	-50,0	17	-56,4
570 012	Beelen	3	-	28	-3,4	2	-	21	-4,5	-	-	-	-
570 016	Drensteinfurt, Stadt	3	-	38	-5,0	3	-	38	-5,0	-	-	-	-
570 020	Ennigerloh, Stadt	5	-	77	-1,3	3	-	58	-	-	-	-	-
570 024	Everswinkel	3	-25,0	26	-33,3	1	-	14	-	1	-	5	-
570 028	Oelde, Stadt	10	+11,1	245	+12,4	7	+16,7	149	+26,3	1	-	46	-
570 032	Ostbevern	4	-	104	+1,0	3	-	96	+1,1	-	-	-	-
570 036	Sassenberg, Stadt	4	-	47	+4,4	2	-	27	+8,0	-	-	-	-
570 040	Sendenhorst, Stadt	5	-	74	+2,8	4	-	67	+3,1	-	-	-	-
570 044	Telgte, Stadt	4	-	78	+2,6	2	-	43	-	2	-	35	+6,1
570 048	Wadersloh	4	-	37	-5,1	1	-	7	-	1	-	10	-16,7
570 052	Warendorf, Stadt	11	-	228	+1,8	6	-	152	+3,4	3	-	42	-2,3
500 000	Reg.-Bez. Münster	484	-0,6	11 944	-0,4	316	-0,6	8 836	-0,6	75	+1,4	2 167	+2,9
711 000	Kreisfreie Stadt Bielefeld	44	-2,2	2 034	+0,1	25	-	1 104	+0,1	17	-	905	+1,2
754 000	Kreis Gütersloh	81	-2,4	2 140	-2,1	47	-	1 386	-0,3	16	-	498	-2,4
754 004	Borgholzhausen, Stadt	1	-	7	-	-	-	-	-	-	-	-	-
754 008	Gütersloh, Stadt	19	-	624	-1,4	10	-	290	-0,3	7	-	315	-2,5
754 012	Halle (Westf.), Stadt	6	-	221	-	5	-	194	-	1	-	27	-
754 016	Harsewinkel, Stadt	7	-12,5	291	-3,3	6	-	278	-	1	-	13	-
754 020	Herzebrock-Clarholz	3	-	55	-	2	-	41	-	-	-	-	-
754 024	Langenberg	1	-	20	-	1	-	20	-	-	-	-	-
754 028	Rheda-Wiedenbrück, Stadt	14	-	326	-	7	-	206	-	3	-	74	-2,6
754 032	Rietberg, Stadt	6	-	165	-0,6	5	-	137	-0,7	-	-	-	-
754 036	Schloß Holte-Stukenbrock, Stadt	9	-	192	-1,5	3	-	46	-6,1	1	-	41	-
754 040	Steinhagen	4	-	82	-	2	-	64	-	-	-	-	-
754 044	Verl, Stadt	5	-16,7	40	-37,5	3	-	23	-	2	-	17	-10,5
754 048	Versmold, Stadt	2	-	43	-	1	-	35	-	-	-	-	-
754 052	Werther (Westf.), Stadt	4	-	74	+1,4	2	-	52	+2,0	1	-	11	-
758 000	Kreis Herford	34	-2,9	749	-1,1	20	-	554	-	5	-16,7	81	-10,0
758 004	Bünde, Stadt	6	-	138	-	1	-	61	-	2	-	35	-
758 008	Enger, Stadt	-	-	-	-	-	-	-	-	-	-	-	-
758 012	Herford, Stadt	9	-	211	-	7	-	172	-	2	-	39	-
758 016	Hiddenhausen	3	-	100	+1,0	3	-	100	+1,0	-	-	-	-
758 020	Kirchlengern	1	-	10	-	1	-	10	-	-	-	-	-
758 024	Löhne, Stadt	4	-	51	-1,9	2	-	31	-	1	-	7	-12,5
758 028	Rödinghausen	3	-	31	+3,3	-	-	-	-	-	-	-	-
758 032	Spenge, Stadt	2	-	33	+6,5	1	-	13	+18,2	-	-	-	-
758 036	Vlotho, Stadt	6	-14,3	175	-5,9	5	-	167	-1,8	-	-100,0	-	-100,0
762 000	Kreis Höxter	70	-	1 435	-	35	+2,9	1 055	+1,1	4	-20,0	46	-17,9
762 004	Bad Driburg, Stadt	19	-	510	-	9	-	376	+0,5	1	-	11	-
762 008	Beverungen, Stadt	12	-	209	-5,4	6	-	137	-8,7	1	-50,0	14	-39,1
762 012	Borgentreich, Stadt	1	-	7	-12,5	-	-	-	-	-	-	-	-
762 016	Brakel, Stadt	4	-	64	-	2	-	44	-	-	-	-	-
762 020	Höxter, Stadt	14	-6,7	287	-1,7	7	-	230	+0,4	1	-	13	+8,3
762 024	Mariemünster, Stadt	3	-25,0	44	-13,7	1	-50,0	16	-30,4	-	-	-	-
762 028	Nieheim, Stadt	3	-	86	-1,1	1	-	60	-	-	-	-	-
762 032	Steinheim, Stadt	2	-	51	-	2	-	51	-	-	-	-	-
762 036	Warburg, Stadt	9	+12,5	100	+6,4	5	+25,0	70	+12,9	1	-	8	-20,0
762 040	Willebadessen, Stadt	3	+50,0	77	+35,1	2	+100,0	71	+39,2	-	-	-	-
766 000	Kreis Lippe	124	-4,6	2 760	-8,7	63	-6,0	1 903	-10,4	16	-5,9	283	-6,0
766 004	Augustdorf	1	-	10	-	-	-	-	-	1	-	10	-
766 008	Bad Salzuflen, Stadt	42	-6,7	1 329	-6,3	24	-	1 027	-3,8	6	-14,3	127	-15,3
766 012	Barntrup, Stadt	2	-	10	-	-	-	-	-	-	-	-	-
766 016	Blomberg, Stadt	3	-	76	-	2	-	69	-	-	-	-	-
766 020	Detmold, Stadt	12	-	223	+0,9	6	-	133	-2,2	4	-	71	+7,6
766 024	Dörentrup	6	-14,3	84	-20,0	1	-50,0	17	-54,1	-	-	-	-
766 028	Extetal	2	-	56	-	1	-	50	-	-	-	-	-
766 032	Horn-Bad Meinberg, Stadt	19	-5,0	380	-24,6	8	-20,0	170	-44,6	1	-	38	-

Anmerkung Seite 81

Noch: 5.1 Gästezimmer in der Hotellerie und Stellplätze auf Campingplätzen nach Verwaltungsbezirken

Juli 2019

Amtliche Schlüssel- nummer	Verwaltungsbezirk	Hotellerie								Campingplätze ohne Dauercamping			
		davon											
		Gasthöfe				Pensionen							
		Betriebe		Gästezimmer ¹⁾		Betriebe		Gästezimmer ¹⁾		Betriebe		Stellplätze	
		ge- öffnete	Verände- rung ²⁾	ange- botene	Verände- rung ²⁾	ge- öffnete	Verände- rung ²⁾	ange- botene	Verände- rung ²⁾	ge- öffnete	Verände- rung ²⁾	ange- botene	Verände- rung ²⁾
570 000	Kreis Warendorf	8	–	59	–7,8	7	–12,5	123	–9,6	2	–	130	–
570 004	Ahlen, Stadt	1	–	10	–	–	–	–	–	–	–	–	–
570 008	Beckum, Stadt	–	–	–	–	–	–	–	–	–	–	–	–
570 012	Beelen	1	–	7	–	–	–	–	–	–	–	–	–
570 016	Drensteinfurt, Stadt	–	–	–	–	–	–	–	–	–	–	–	–
570 020	Ennigerloh, Stadt	1	–	6	–14,3	1	–	13	–	–	–	–	–
570 024	Everswinkel	1	–	7	–	–	–100,0	–	–100,0	–	–	–	–
570 028	Oelde, Stadt	1	–	6	–40,0	1	–	44	–	–	–	–	–
570 032	Ostbevern	1	–	8	–	–	–	–	–	–	–	–	–
570 036	Sassenberg, Stadt	–	–	–	–	2	–	20	–	2	–	130	–
570 040	Sendenhorst, Stadt	1	–	7	–	–	–	–	–	–	–	–	–
570 044	Telgte, Stadt	–	–	–	–	–	–	–	–	–	–	–	–
570 048	Wadersloh	–	–	–	–	2	–	20	–	–	–	–	–
570 052	Warendorf, Stadt	1	–	8	–	1	–	26	–	–	–	–	–
500 000	Reg.-Bez. Münster	51	–1,9	439	–3,9	42	–2,3	502	–7,2	56	–3,4	2 929	–0,8
711 000	Kreisfreie Stadt Bielefeld	1	–50,0	10	–47,4	1	–	15	–	1	–	80	–
754 000	Kreis Gütersloh	12	–14,3	146	–15,6	6	–	110	–2,7	6	–	223	+1,4
754 004	Borgholzhausen, Stadt	1	–	7	–	–	–	–	–	–	–	–	–
754 008	Gütersloh, Stadt	1	–	11	–	1	–	8	–	–	–	–	–
754 012	Halle (Westf.), Stadt	–	–	–	–	–	–	–	–	–	–	–	–
754 016	Harsewinkel, Stadt	–	–100,0	–	–100,0	–	–	–	–	–	–	–	–
754 020	Herzebrock-Clarholz	1	–	14	–	–	–	–	–	–	–	–	–
754 024	Langenberg	–	–	–	–	–	–	–	–	–	–	–	–
754 028	Rheda-Wiedenbrück, Stadt	3	–	32	+18,5	1	–	14	–17,6	–	–	–	–
754 032	Rietberg, Stadt	–	–	–	–	1	–	28	–	–	–	–	–
754 036	Schloß Holte-Stukenbrock, Stadt	3	–	53	–	2	–	52	–	3	–25,0	75	–25,0
754 040	Steinhagen	2	–	18	–	–	–	–	–	–	–	–	–
754 044	Verl, Stadt	–	–100,0	–	–100,0	–	–	–	–	–	–	–	–
754 048	Versmold, Stadt	–	–	–	–	1	–	8	–	3	+50,0	148	+23,3
754 052	Werther (Westf.), Stadt	1	–	11	–	–	–	–	–	–	–	–	–
758 000	Kreis Herford	2	–	16	–	7	–	98	+1,0	7	–	304	+7,0
758 004	Bünde, Stadt	1	–	6	–	2	–	36	–	–	–	–	–
758 008	Enger, Stadt	–	–	–	–	–	–	–	–	–	–	–	–
758 012	Herford, Stadt	–	–	–	–	–	–	–	–	2	–	62	–
758 016	Hiddenhausen	–	–	–	–	–	–	–	–	–	–	–	–
758 020	Kirchlengern	–	–	–	–	–	–	–	–	–	–	–	–
758 024	Löhne, Stadt	–	–	–	–	1	–	13	–	1	–	17	–
758 028	Rödinghausen	1	–	10	–	2	–	21	+5,0	–	–	–	–
758 032	Spenge, Stadt	–	–	–	–	1	–	20	–	–	–	–	–
758 036	Vlotho, Stadt	–	–	–	–	1	–	8	–	4	–	225	+9,8
762 000	Kreis Höxter	12	–7,7	99	–8,3	19	+5,6	235	+3,5	12	+20,0	643	+32,0
762 004	Bad Driburg, Stadt	1	–	8	–	8	–	115	–1,7	2	+100,0	125	x
762 008	Beverungen, Stadt	1	–	8	–11,1	4	+33,3	50	+28,2	3	+50,0	126	+26,0
762 012	Borgentreich, Stadt	1	–	7	–12,5	–	–	–	–	–	–	–	–
762 016	Brakel, Stadt	1	–	10	–	1	–	10	–	1	–	24	–
762 020	Höxter, Stadt	3	–25,0	21	–25,0	3	–	23	–	3	–	200	+5,3
762 024	Marienmünster, Stadt	1	–	9	–	1	–	19	–	–	–	–	–
762 028	Nieheim, Stadt	1	–	14	–	1	–	12	–7,7	1	–	33	–
762 032	Steinheim, Stadt	–	–	–	–	–	–	–	–	–	–	–	–
762 036	Warburg, Stadt	2	–	16	–	1	–	6	–	2	–	135	+8,0
762 040	Willebadessen, Stadt	1	–	6	–	–	–	–	–	–	–	–	–
766 000	Kreis Lippe	10	–9,1	96	–7,7	35	–	478	–3,6	12	–	1 061	+8,6
766 004	Augustdorf	–	–	–	–	–	–	–	–	–	–	–	–
766 008	Bad Salzuflen, Stadt	–	–	–	–	12	–14,3	175	–12,9	1	–	66	–
766 012	Bamtrup, Stadt	–	–	–	–	2	–	10	–	1	–	100	+78,6
766 016	Blomberg, Stadt	1	–	7	–	–	–	–	–	–	–	–	–
766 020	Detmold, Stadt	–	–	–	–	2	–	19	–	1	–	30	–
766 024	Dörentrup	–	–	–	–	5	–	67	–1,5	–	–	–	–
766 028	Extetal	–	–	–	–	1	–	6	–	3	–	96	–
766 032	Horn-Bad Meinberg, Stadt	1	–	12	–	9	+12,5	160	+8,8	2	–	64	–

Anmerkung Seite 81

Noch: 5.1 Gästezimmer in der Hotellerie und Stellplätze auf Campingplätzen nach Verwaltungsbezirken

Juli 2019

Amtliche Schlüssel- nummer	Verwaltungsbezirk	Hotellerie											
		insgesamt				davon							
						Hotels				Hotels garnis			
		Betriebe		Gästezimmer ¹⁾		Betriebe		Gästezimmer ¹⁾		Betriebe		Gästezimmer ¹⁾	
		ge- öffnete	Verände- rung ²⁾	ange- botene	Verände- rung ²⁾	ge- öffnete	Verände- rung ²⁾	ange- botene	Verände- rung ²⁾	ge- öffnete	Verände- rung ²⁾	ange- botene	Verände- rung ²⁾
766 036	Noch: Kreis Lippe	7	–	76	–20,8	3	–	32	–20,0	1	–	7	–
766 040	Kalletal	5	–	58	–	2	–	28	–	2	–	20	–
766 044	Lage, Stadt	7	–	148	–1,3	4	–	120	–0,8	–	–	–	–
766 048	Lemgo, Stadt	2	–33,3	19	–32,1	1	–	9	–18,2	–	–	–	–
766 052	Leopoldshöhe	9	–	147	+0,7	6	–	119	+0,8	1	–	10	–
766 056	Lügde, Stadt	1	–50,0	32	–22,0	1	–50,0	32	–22,0	–	–	–	–
766 060	Oerlinghausen, Stadt	6	+20,0	112	+7,7	4	–	97	–	–	–	–	–
766 064	Schieder-Schwalenberg, Stadt	–	–	–	–	–	–	–	–	–	–	–	–
	Schlangen	–	–	–	–	–	–	–	–	–	–	–	–
770 000	Kreis Minden-Lübbecke	70	–10,3	1 770	–4,6	37	–7,5	1 209	–2,6	5	–37,5	111	–36,6
770 004	Bad Oeynhausen, Stadt	12	–20,0	448	–9,7	9	–18,2	398	–3,4	1	–50,0	27	–56,5
770 008	Espelkamp, Stadt	5	–	136	–	5	–	136	–	–	–	–	–
770 012	Hille	3	–	63	+1,6	2	–	47	+2,2	–	–	–	–
770 016	Hüllhorst	3	–	68	–	2	–	62	–	–	–	–	–
770 020	Lübbecke, Stadt	4	–	65	–	2	–	50	–	–	–	–	–
770 024	Minden, Stadt	12	–29,4	363	–15,4	7	–12,5	272	–7,8	3	–40,0	75	–27,9
770 028	Petershagen, Stadt	9	+12,5	116	+16,0	3	–	47	–6,0	–	–	–	–
770 032	Porta Westfalica, Stadt	6	–	127	+11,4	2	–	86	+3,6	1	–	9	–
770 036	Preußisch-Oldendorf, Stadt	6	–	242	–	–	–	–	–	–	–	–	–
770 040	Rahden, Stadt	3	–25,0	56	–8,2	2	–	48	–	–	–	–	–
770 044	Stemwede	7	–	86	+4,9	3	–	63	+6,8	–	–	–	–
774 000	Kreis Paderborn	76	+1,3	2 187	+1,7	47	+2,2	1 596	+2,2	9	–	353	–0,3
774 004	Altenbeken	1	–	10	–9,1	–	–	–	–	–	–	–	–
774 008	Bad Lippspringe, Stadt	7	–	351	+0,6	2	–	246	–	1	–	55	–
774 012	Borchen	6	–	140	+4,5	2	–	81	–	–	–	–	–
774 016	Büren, Stadt	8	–	124	–2,4	4	–	81	–	–	–	–	–
774 020	Delbrück, Stadt	6	–	116	+5,5	5	–	106	+5,0	–	–	–	–
774 024	Hövelhof	8	–	128	+0,8	5	–	94	+1,1	1	–	13	–
774 028	Lichtenau, Stadt	3	–	37	–	1	–	10	–	–	–	–	–
774 032	Paderborn, Stadt	28	+3,7	1 121	+2,4	21	+5,0	836	+3,3	7	–	285	–0,3
774 036	Salzkotten, Stadt	2	–	40	–2,4	2	–	40	–2,4	–	–	–	–
774 040	Bad Wünnenberg, Stadt	7	–	120	+0,8	5	–	102	+3,0	–	–	–	–
700 000	Reg.-Bez. Detmold	499	–3,3	13 075	–2,7	274	–1,8	8 807	–2,3	72	–7,7	2 277	–4,3
911 000	Kreisfreie Städte												
913 000	Bochum	33	–2,9	1 874	–0,6	19	–	1 456	–	12	–	403	–
914 000	Dortmund	58	–1,7	3 698	+2,9	30	–3,2	2 193	+2,2	24	–	1 474	+4,0
915 000	Hagen	19	–5,0	592	–1,3	8	–	354	–	7	–	201	–0,5
916 000	Hamm	18	–5,3	552	–4,3	13	–	400	+1,0	4	–20,0	138	–17,4
	Herne	8	–	222	+15,6	3	–	92	+48,4	4	–	124	–
954 000	Ennepe-Ruhr-Kreis	43	–4,4	1 024	–2,0	31	–3,1	816	–0,5	8	–11,1	150	–9,6
954 004	Breckerfeld, Stadt	2	–	26	–	–	–	–	–	1	–	13	–
954 008	Ennepetal, Stadt	1	–	16	–	1	–	16	–	–	–	–	–
954 012	Gevelsberg, Stadt	2	–	59	–	1	–	40	–	–	–	–	–
954 016	Hattingen, Stadt	13	–	237	–0,4	11	–	186	–	2	–	51	–1,9
954 020	Herdecke, Stadt	3	–	144	–	2	–	133	–	1	–	11	–
954 024	Schwelm, Stadt	5	–16,7	144	–11,1	4	–	130	–1,5	1	–50,0	14	–53,3
954 028	Sprockhövel, Stadt	4	–20,0	98	–6,7	3	–25,0	92	–7,1	–	–	–	–
954 032	Wetter (Ruhr), Stadt	4	–	62	+5,1	3	–	42	+10,5	–	–	–	–
954 036	Witten, Stadt	9	–	238	+0,8	6	–	177	+0,6	3	–	61	+1,7
958 000	Hochsauerlandkreis	277	–1,4	5 801	+0,2	136	–	4 106	+0,1	9	–10,0	291	–7,3
958 004	Arnsberg, Stadt	20	–9,1	457	–9,5	13	–7,1	395	–8,1	1	–50,0	13	–62,9
958 008	Bestwig	6	+20,0	95	+26,7	4	+33,3	78	+34,5	–	–	–	–
958 012	Brilon, Stadt	14	+7,7	317	+7,8	8	–	255	+1,6	–	–	–	–
958 016	Eslohe (Sauerland)	15	–	208	–0,5	7	–	119	–	–	–	–	–
958 020	Hallenberg, Stadt	10	–	250	–	6	–	199	–	–	–	–	–
958 024	Marsberg, Stadt	8	–	105	+5,0	3	–	52	–	1	–	11	–8,3
958 028	Medebach, Stadt	10	–	124	–	3	–	42	–	–	–	–	–
958 032	Meschede, Stadt	16	–	324	–	8	–	253	–	–	–	–	–
958 036	Olsberg, Stadt	20	–9,1	418	–4,6	9	–10,0	298	–3,2	2	–	51	–
958 040	Schmallenberg, Stadt	62	–4,6	1 372	–0,9	28	–	986	–0,2	1	–	7	–
958 044	Sundern (Sauerland), Stadt	20	–	379	+2,2	7	–	229	–	–	–	–	–
958 048	Winterberg, Stadt	76	+1,3	1 752	+2,1	40	+2,6	1 200	+2,4	4	–	209	–

Anmerkung Seite 81

Noch: 5.1 Gästezimmer in der Hotellerie und Stellplätze auf Campingplätzen nach Verwaltungsbezirken

Juli 2019

Amtliche Schlüssel- nummer	Verwaltungsbezirk	Hotellerie								Campingplätze ohne Dauercamping			
		davon											
		Gasthöfe				Pensionen							
		Betriebe		Gästezimmer ¹⁾		Betriebe		Gästezimmer ¹⁾		Betriebe		Stellplätze	
		ge- öffnete	Verände- rung ²⁾	ange- botene	Verände- rung ²⁾	ge- öffnete	Verände- rung ²⁾	ange- botene	Verände- rung ²⁾	ge- öffnete	Verände- rung ²⁾	ange- botene	Verände- rung ²⁾
	Noch: Kreis Lippe												
766 036	Kalletal	1	–	11	–	2	–	26	–31,6	1	–	420	+10,5
766 040	Lage, Stadt	1	–	10	–	–	–	–	–	–	–	–	–
766 044	Lemgo, Stadt	3	–	28	–3,4	–	–	–	–	1	–	60	–
766 048	Leopoldshöhe	1	–50,0	10	–41,2	–	–	–	–	–	–	–	–
766 052	Lügde, Stadt	1	–	11	–	1	–	7	–	1	–	25	–
766 056	Oerlinghausen, Stadt	–	–	–	–	–	–	–	–	–	–	–	–
766 060	Schieder-Schwalenberg, Stadt	1	–	7	–	1	x	8	x	1	–	200	–
766 064	Schlangen	–	–	–	–	–	–	–	–	–	–	–	–
770 000	Kreis Minden-Lübbecke	10	–16,7	77	–4,9	18	–	373	+4,2	8	+14,3	406	+18,7
770 004	Bad Oeynhausen, Stadt	–	–	–	–	2	–	23	+4,5	–	–	–	–
770 008	Especkamp, Stadt	–	–	–	–	–	–	–	–	1	–	25	–
770 012	Hille	–	–	–	–	1	–	16	–	–	–	–	–
770 016	Hüllhorst	–	–	–	–	1	–	6	–	–	–	–	–
770 020	Lübbecke, Stadt	1	–	6	–	1	–	9	–	–	–	–	–
770 024	Minden, Stadt	2	–50,0	16	–46,7	–	–	–	–	2	–	130	+12,1
770 028	Petershagen, Stadt	–	–	–	–	6	+20,0	69	+38,0	3	+50,0	45	+28,6
770 032	Porta Westfalica, Stadt	3	–	32	+45,5	–	–	–	–	1	–	154	+35,1
770 036	Preußisch-Oldendorf, Stadt	–	–	–	–	6	–	242	–	–	–	–	–
770 040	Rahden, Stadt	–	–	–	–	1	–50,0	8	–38,5	–	–	–	–
770 044	Stemwede	4	–	23	–	–	–	–	–	1	–	52	–
774 000	Kreis Paderborn	10	–	97	–4,9	10	–	141	+6,0	6	–	140	–
774 004	Altenbeken	–	–	–	–	1	–	10	–9,1	–	–	–	–
774 008	Bad Lippspringe, Stadt	–	–	–	–	4	–	50	+4,2	1	–	11	–
774 012	Borchen	2	–	22	–	2	–	37	+19,4	–	–	–	–
774 016	Büren, Stadt	4	–	43	–6,5	–	–	–	–	–	–	–	–
774 020	Delbrück, Stadt	–	–	–	–	1	–	10	+11,1	1	–	15	–
774 024	Hövelhof	1	–	8	–	1	–	13	–	1	–	40	–
774 028	Lichtenau, Stadt	1	–	6	–	1	–	21	–	–	–	–	–
774 032	Paderborn, Stadt	–	–	–	–	–	–	–	–	2	–	62	–
774 036	Salzkotten, Stadt	–	–	–	–	–	–	–	–	–	–	–	–
774 040	Bad Wünnenberg, Stadt	2	–	18	–10,0	–	–	–	–	1	–	12	–
700 000	Reg.-Bez. Detmold	57	–10,9	541	–10,3	96	+1,1	1 450	+0,8	52	+6,1	2 857	+12,9
	Kreisfreie Städte												
911 000	Bochum	–	–100,0	–	–100,0	2	–	15	–	–	–	–	–
913 000	Dortmund	4	–	31	–	–	–	–	–	2	–	75	–
914 000	Hagen	2	–33,3	15	–28,6	2	–	22	–4,3	–	–	–	–
915 000	Hamm	1	–	14	–	–	–	–	–	–	–	–	–
916 000	Herne	–	–	–	–	1	–	6	–	–	–	–	–
954 000	Ennepe-Ruhr-Kreis	2	–	32	–	2	–	26	–3,7	7	+40,0	151	+12,7
954 004	Breckerfeld, Stadt	1	–	13	–	–	–	–	–	–	–	–	–
954 008	Ennepetal, Stadt	–	–	–	–	–	–	–	–	1	–	12	–
954 012	Gevelsberg, Stadt	1	–	19	–	–	–	–	–	–	–	–	–
954 016	Hattingen, Stadt	–	–	–	–	–	–	–	–	5	+25,0	129	+5,7
954 020	Herdecke, Stadt	–	–	–	–	–	–	–	–	–	–	–	–
954 024	Schwelm, Stadt	–	–	–	–	–	–	–	–	–	–	–	–
954 028	Sprockhövel, Stadt	–	–	–	–	1	–	6	–	1	x	10	x
954 032	Wetter (Ruhr), Stadt	–	–	–	–	1	–	20	–4,8	–	–	–	–
954 036	Witten, Stadt	–	–	–	–	–	–	–	–	–	–	–	–
958 000	Hochsauerlandkreis	72	–2,7	821	+2,4	60	–1,6	583	+1,7	20	–	841	–2,3
958 004	Arnsberg, Stadt	5	–	41	+28,1	1	–	8	–	–	–	–	–
958 008	Bestwig	1	–	8	–	1	–	9	–	3	–	80	–
958 012	Brilon, Stadt	3	+50,0	40	+90,5	3	–	22	–	1	–	60	–
958 016	Eslohe (Sauerland)	3	–	34	–2,9	5	–	55	–	–	–	–	–
958 020	Hallenberg, Stadt	3	–	35	–	1	–	16	–	–	–	–	–
958 024	Marsberg, Stadt	3	–	34	+21,4	1	–	8	–	1	–	16	–
958 028	Medebach, Stadt	6	–	66	–	1	–	16	–	3	–	77	–
958 032	Meschede, Stadt	5	–	39	–	3	–	32	–	1	–	181	–
958 036	Olsberg, Stadt	6	–14,3	42	–19,2	3	–	27	–	2	–	20	–
958 040	Schmallenberg, Stadt	18	–10,0	233	–6,0	15	–6,3	146	+3,5	–	–	–	–
958 044	Sundern (Sauerland), Stadt	6	–	92	+8,2	7	–	58	+1,8	4	–	220	–8,3
958 048	Winterberg, Stadt	13	–	157	+2,6	19	–	186	+2,2	5	–	187	–

Anmerkung Seite 81

Noch: 5.1 Gästezimmer in der Hotellerie und Stellplätze auf Campingplätzen nach Verwaltungsbezirken

Juli 2019

Amtliche Schlüsselnummer	Verwaltungsbezirk	Hotellerie											
		insgesamt				davon							
						Hotels				Hotels garnis			
		Betriebe		Gästezimmer ¹⁾		Betriebe		Gästezimmer ¹⁾		Betriebe		Gästezimmer ¹⁾	
		ge- öffnete	Verände- rung ²⁾	ange- botene	Verände- rung ²⁾	ge- öffnete	Verände- rung ²⁾	ange- botene	Verände- rung ²⁾	ge- öffnete	Verände- rung ²⁾	ange- botene	Verände- rung ²⁾
962 000	Märkischer Kreis	73	–	1 443	+3,6	44	+2,3	1 065	+5,3	15	–	251	+0,4
962 004	Altena, Stadt	3	–	45	+2,3	1	–	15	–	1	–	15	–
962 008	Balve, Stadt	7	–	150	+2,7	4	–	124	+3,3	1	–	6	–
962 012	Halver, Stadt	1	–	10	–	1	–	10	–	–	–	–	–
962 016	Hemer, Stadt	4	–	36	–	2	–	18	–	1	–	11	–
962 020	Herscheid	2	–	21	–	2	–	21	–	–	–	–	–
962 024	Iserlohn, Stadt	15	+7,1	352	+0,9	8	–	229	–1,3	4	–	100	–
962 028	Kierspe, Stadt	1	–50,0	14	–36,4	1	–	14	–	–	–	–	–
962 032	Lüdenscheid, Stadt	12	–	385	+1,0	7	–	320	–	3	–	45	+2,3
962 036	Meinerzhagen, Stadt	7	+16,7	125	+73,6	3	+50,0	67	+378,6	2	–	36	–
962 040	Menden (Sauerland), Stadt	7	–12,5	88	–7,4	6	–	72	–	1	–	16	–
962 044	Nachrodt-Wiblingwerde	1	–	30	–	1	–	30	–	–	–	–	–
962 048	Neuenrade, Stadt	7	–	91	–	4	–	67	–	1	–	12	–
962 052	Plettenberg, Stadt	4	–	71	–	3	–	61	–	1	–	10	–
962 056	Schalksmühle	–	–	–	–	–	–	–	–	–	–	–	–
962 060	Werdohl, Stadt	2	–	25	–	1	–	17	–	–	–	–	–
966 000	Kreis Olpe	78	–4,9	1 400	–3,4	48	–4,0	1 128	–2,8	1	–	13	–
966 004	Attendorf, Stadt	13	–13,3	335	–3,2	8	–11,1	282	–1,7	1	–	13	–
966 008	Drolshagen, Stadt	8	–	94	–	5	–	60	–	–	–	–	–
966 012	Finnentrop	6	–	69	–1,4	2	–	27	–	–	–	–	–
966 016	Kirchhundem	11	–8,3	164	–5,7	8	–	133	–	–	–	–	–
966 020	Lennestadt, Stadt	25	–3,8	448	–5,7	14	–6,7	369	–7,1	–	–	–	–
966 024	Olpe, Stadt	8	–	160	–	6	–	143	–	–	–	–	–
966 028	Wenden	7	–	130	–	5	–	114	–	–	–	–	–
970 000	Kreis Siegen-Wittgenstein	80	–3,6	1 772	–1,4	47	–	1 291	–0,2	9	–10,0	262	–2,6
970 004	Bad Berleburg, Stadt	15	–16,7	160	–14,0	7	–12,5	90	–10,9	1	–	19	–
970 008	Burbach	6	–	158	–	5	–	52	–	1	–	106	–
970 012	Erndtebrück	1	–	14	–	1	–	14	–	–	–	–	–
970 016	Freudenberg, Stadt	8	+33,3	152	+24,6	5	+25,0	123	+18,3	–	–	–	–
970 020	Hilchenbach, Stadt	7	–12,5	109	–12,1	5	–16,7	83	–15,3	1	–	21	–
970 024	Kreuztal, Stadt	5	–	65	–	2	–	35	–	–	–	–	–
970 028	Bad Laasphe, Stadt	9	–10,0	271	–4,9	7	+16,7	255	+2,0	–	–100,0	–	–100,0
970 032	Netphen, Stadt	7	–	100	–2,9	3	–	63	–4,5	–	–	–	–
970 036	Neunkirchen	2	–	37	–	2	–	37	–	–	–	–	–
970 040	Siegen, Stadt	14	–	605	+0,3	7	–	470	+0,4	6	–	116	–
970 044	Wilnsdorf	6	–	101	–	3	–	69	–	–	–	–	–
974 000	Kreis Soest	94	+2,2	2 291	+3,1	43	+4,9	1 302	+6,5	15	+7,1	454	+1,8
974 004	Anröchte	2	–	27	–	1	–	18	–	–	–	–	–
974 008	Bad Sassendorf	18	+5,9	415	+1,2	8	–	285	+1,4	3	–	46	–4,2
974 012	Ense	1	–50,0	9	–35,7	1	–	9	–	–	–	–	–
974 016	Erwitte, Stadt	13	+8,3	358	+5,6	7	+16,7	189	+12,5	1	–	27	–
974 020	Geseke, Stadt	3	+50,0	164	+51,9	3	+50,0	164	+51,9	–	–	–	–
974 024	Lippetal	2	–	15	–	–	–	–	–	–	–	–	–
974 028	Lippstadt, Stadt	17	–5,6	513	–2,7	7	–	280	–0,7	2	–	69	–
974 032	Möhnesee	6	+20,0	110	+10,0	3	–	84	+2,4	1	x	7	x
974 036	Rüthen, Stadt	3	–	38	–	2	–	34	–	–	–	–	–
974 040	Soest, Stadt	9	–	289	–1,0	4	–	86	–3,4	4	–	193	–
974 044	Warstein, Stadt	9	–	147	+4,3	3	–	71	+4,4	2	–	47	+6,8
974 048	Welper	2	–	32	–11,1	–	–	–	–	–	–	–	–
974 052	Werl, Stadt	6	–	150	–	2	–	66	–	2	–	65	–
974 056	Wickede (Ruhr)	3	–	24	–7,7	2	–	16	–11,1	–	–	–	–
978 000	Kreis Unna	44	–2,2	1 259	–0,7	27	–	822	+0,9	13	–	393	–0,3
978 004	Bergkamen, Stadt	2	–	29	–	1	–	19	–	–	–	–	–
978 008	Bönen	–	–	–	–	–	–	–	–	–	–	–	–
978 012	Fröndenberg/Ruhr, Stadt	4	–20,0	69	–20,7	3	–	49	+2,1	1	–	20	–
978 016	Holzwickede	2	–	99	–	–	–	–	–	2	–	99	–
978 020	Kamen, Stadt	5	–	167	–	4	–	147	–	1	–	20	–
978 024	Lünen, Stadt	7	–	310	+0,3	6	–	295	+0,3	1	–	15	–
978 028	Schwerte, Stadt	5	–	67	–1,5	4	–	48	–2,0	1	–	19	–
978 032	Selm, Stadt	2	–	29	–	–	–	–	–	1	–	20	–
978 036	Unna, Stadt	7	–	299	–0,3	2	–	115	–	5	–	184	–0,5
978 040	Werne, Stadt	10	–	190	+5,6	7	–	149	+4,2	1	–	16	–
900 000	Reg.-Bez. Arnsberg	825	–1,9	21 928	+0,5	449	–0,2	15 025	+1,3	121	–2,4	4 154	–0,3
	Nordrhein-Westfalen	3 614	–0,9	125 866	+1,5	1 991	–0,5	84 142	+0,9	957	–0,3	34 223	+3,6

Anmerkung Seite 81

Noch: 5.1 Gästezimmer in der Hotellerie und Stellplätze auf Campingplätzen nach Verwaltungsbezirken

Juli 2019

Amtliche Schlüssel- nummer	Verwaltungsbezirk	Hotellerie								Campingplätze ohne Dauercamping			
		davon											
		Gasthöfe				Pensionen							
		Betriebe		Gästezimmer ¹⁾		Betriebe		Gästezimmer ¹⁾		Betriebe		Stellplätze	
		ge- öffnete	Verände- rung ²⁾	ange- botene	Verände- rung ²⁾	ge- öffnete	Verände- rung ²⁾	ange- botene	Verände- rung ²⁾	ge- öffnete	Verände- rung ²⁾	ange- botene	Verände- rung ²⁾
962 000	Märkischer Kreis	6	-25,0	57	-19,7	8	+14,3	70	+14,8	5	-	84	-5,6
962 004	Altena, Stadt	1	-	15	+7,1	-	-	-	-	1	-	12	-
962 008	Balve, Stadt	-	-	-	-	2	-	20	-	-	-	-	-
962 012	Halver, Stadt	-	-	-	-	-	-	-	-	-	-	-	-
962 016	Hemer, Stadt	-	-	-	-	1	-	7	-	1	-	20	-
962 020	Herscheid	-	-	-	-	-	-	-	-	-	-	-	-
962 024	Iserlohn, Stadt	2	-	17	-	1	x	6	x	-	-	-	-
962 028	Kierspe, Stadt	-	-100,0	-	-100,0	-	-	-	-	1	-	30	-
962 032	Lüdenscheid, Stadt	1	-	10	-	1	-	10	+42,9	-	-	-	-
962 036	Meinerzhagen, Stadt	-	-	-	-	2	-	22	-	1	-	10	-33,3
962 040	Menden (Sauerland), Stadt	-	-100,0	-	-100,0	-	-	-	-	-	-	-	-
962 044	Nachrodt-Wiblingwerde	-	-	-	-	-	-	-	-	-	-	-	-
962 048	Neuenrade, Stadt	1	-	7	-	1	-	5	-	-	-	-	-
962 052	Plettenberg, Stadt	-	-	-	-	-	-	-	-	1	-	12	-
962 056	Schalksmühle	-	-	-	-	-	-	-	-	-	-	-	-
962 060	Werdohl, Stadt	1	-	8	-	-	-	-	-	-	-	-	-
966 000	Kreis Olpe	14	-12,5	134	-10,1	15	-	125	-0,8	7	-	757	-
966 004	Attendorn, Stadt	-	-100,0	-	-100,0	4	-	40	-	2	-	310	-
966 008	Drolshagen, Stadt	2	-	24	-	1	-	10	-	1	-	130	-
966 012	Finnentrop	3	-	32	+3,2	1	-	10	-16,7	1	-	22	-
966 016	Kirchhundem	2	-33,3	24	-29,4	1	-	7	-	-	-	-	-
966 020	Lennestadt, Stadt	4	-	27	-	7	-	52	+2,0	-	-	-	-
966 024	Olpe, Stadt	2	-	17	-	-	-	-	-	3	-	295	-
966 028	Wenden	1	-	10	-	1	-	6	-	-	-	-	-
970 000	Kreis Siegen-Wittgenstein	13	-	119	-2,5	11	-15,4	100	-11,5	2	-	27	-
970 004	Bad Berleburg, Stadt	1	-50,0	5	-66,7	6	-14,3	46	-9,8	-	-	-	-
970 008	Burbach	-	-	-	-	-	-	-	-	-	-	-	-
970 012	Erndtebrück	-	-	-	-	-	-	-	-	-	-	-	-
970 016	Freudenberg, Stadt	2	+100,0	19	+90,0	1	-	10	+25,0	-	-	-	-
970 020	Hilchenbach, Stadt	-	-	-	-	1	-	5	-	1	-	12	-
970 024	Kreuztal, Stadt	3	-	30	-	-	-	-	-	-	-	-	-
970 028	Bad Laasphe, Stadt	2	-	16	-11,1	-	-100,0	-	-100,0	1	-	15	-
970 032	Netphen, Stadt	2	-	16	-	2	-	21	-	-	-	-	-
970 036	Neunkirchen	-	-	-	-	-	-	-	-	-	-	-	-
970 040	Siegen, Stadt	1	-	19	-	-	-	-	-	-	-	-	-
970 044	Wilnsdorf	2	-	14	-	1	-	18	-	-	-	-	-
974 000	Kreis Soest	15	-11,8	143	-10,1	21	+5,0	392	-0,8	18	+12,5	1 243	+0,2
974 004	Anröchte	1	-	9	-	-	-	-	-	-	-	-	-
974 008	Bad Sassendorf	1	-	10	-	6	+20,0	74	+4,2	1	-	85	-
974 012	Ense	-	-100,0	-	-100,0	-	-	-	-	-	-	-	-
974 016	Erwitte, Stadt	-	-	-	-	5	-	142	-1,4	1	-	46	-
974 020	Geseke, Stadt	-	-	-	-	-	-	-	-	-	-	-	-
974 024	Lippetal	2	-	15	-	-	-	-	-	2	-	78	+11,4
974 028	Lippstadt, Stadt	-	-100,0	-	-100,0	8	-	164	-2,4	4	+100,0	154	-2,5
974 032	Möhnesee	1	-	11	+10,0	1	-	8	-	2	-	120	-
974 036	Rüthen, Stadt	-	-	-	-	1	-	4	-	3	-	628	-
974 040	Soest, Stadt	1	-	10	-	-	-	-	-	1	-	24	-
974 044	Warstein, Stadt	4	-	29	-	-	-	-	-	4	-	108	-0,9
974 048	Welter	2	-	32	-11,1	-	-	-	-	-	-	-	-
974 052	Werl, Stadt	2	-	19	-	-	-	-	-	-	-	-	-
974 056	Wickede (Ruhr)	1	-	8	-	-	-	-	-	-	-	-	-
978 000	Kreis Unna	2	-33,3	19	-50,0	2	-	25	+19,0	3	-	104	-
978 004	Bergkamen, Stadt	1	-	10	-	-	-	-	-	2	-	34	-
978 008	Bönen	-	-	-	-	-	-	-	-	-	-	-	-
978 012	Fröndenberg/Ruhr, Stadt	-	-100,0	-	-100,0	-	-	-	-	-	-	-	-
978 016	Holzwickede	-	-	-	-	-	-	-	-	-	-	-	-
978 020	Kamen, Stadt	-	-	-	-	-	-	-	-	-	-	-	-
978 024	Lünen, Stadt	-	-	-	-	-	-	-	-	-	-	-	-
978 028	Schwerte, Stadt	-	-	-	-	-	-	-	-	-	-	-	-
978 032	Selm, Stadt	1	-	9	-	-	-	-	-	1	-	70	-
978 036	Unna, Stadt	-	-	-	-	-	-	-	-	-	-	-	-
978 040	Werne, Stadt	-	-	-	-	2	-	25	+19,0	-	-	-	-
900 000	Reg.-Bez. Arnsberg	131	-7,7	1 385	-4,5	124	-0,8	1 364	+0,3	64	+6,7	3 282	-0,2
	Nordrhein-Westfalen	334	-5,9	3 442	-3,0	332	+0,3	4 059	-0,2	318	+2,3	16 508	+3,8

Anmerkung Seite 81

**5.2 Gästezimmer in der Hotellerie und Stellplätze auf Campingplätzen
nach Gemeindegruppen und Reisegebieten
Juli 2019**

Lfd. Nr.	Gemeindegruppe Reisegebiet	Hotellerie											
		insgesamt				davon							
						Hotels				Hotels garnis			
		Betriebe		Gästezimmer ¹⁾		Betriebe		Gästezimmer ¹⁾		Betriebe		Gästezimmer ¹⁾	
		ge- öffnete	Verände- rung ²⁾	ange- botene	Verände- rung ²⁾	ge- öffnete	Verände- rung ²⁾	ange- botene	Verände- rung ²⁾	ge- öffnete	Verände- rung ²⁾	ange- botene	Verände- rung ²⁾
Gemeindegruppen													
1	Mineral-, Moor-, Sole- und Thermalbäder	204	-2,4	7 004	-3,2	97	-2,0	4 381	-3,2	43	-6,5	1 439	-4,8
2	Heilklimatische Kurorte	87	-	2 113	+1,2	48	-	1 527	+1,2	4	-	209	-
3	Kneippkurorte	43	+2,4	864	+2,7	22	-	485	+0,8	9	-	275	+1,5
4	Kneippheilkurorte	140	-5,4	2 799	-1,7	69	-1,4	2 050	-0,5	9	-10,0	131	-5,1
5	Heilbäder zusammen	474	-2,5	12 780	-1,8	236	-1,3	8 443	-1,6	65	-5,8	2 054	-3,6
6	Luftkurorte	160	-0,6	2 678	+0,4	85	+1,2	1 925	+0,2	11	-21,4	99	-21,4
7	Erholungsorte	188	-1,1	3 608	+0,2	113	-1,7	2 701	-0,3	17	+13,3	302	+11,0
8	Sonstige Gemeinden	2 792	-0,7	106 800	+2,0	1 557	-0,4	71 073	+1,3	864	+0,2	31 768	+4,2
Reisegebiete													
9	Eifel und Region Aachen	238	-1,2	5 764	+0,8	134	-2,2	3 446	-0,8	68	-2,9	1 955	+1,1
10	Niederrhein	395	+0,5	11 948	+1,2	229	-0,4	8 536	+0,8	105	+1,9	2 715	+2,5
11	Münsterland	398	-0,3	9 025	+0,3	264	-0,4	6 571	-0,4	54	+3,8	1 642	+6,6
12	Teutoburger Wald	499	-3,3	13 075	-2,7	274	-1,8	8 807	-2,3	72	-7,7	2 277	-4,3
13	Sauerland	522	-1,1	10 935	+0,7	271	+0,4	7 601	+1,4	40	-	1 009	-1,4
14	Siegerland-Wittgenstein	80	-3,6	1 772	-1,4	47	-	1 291	-0,2	9	-10,0	262	-2,6
15	Bergisches Land	126	+2,4	3 202	+0,7	92	-	2 579	-0,8	22	+15,8	514	+9,4
16	Bonn und Rhein-Sieg-Kreis	197	-1,0	8 650	+2,3	104	-1,9	5 866	-0,4	70	+6,1	2 492	+10,8
17	Köln und Rhein-Erft-Kreis	353	-1,1	19 813	+2,8	156	-3,7	12 200	+0,4	174	+1,2	7 342	+7,3
18	Düsseldorf und Kreis Mettmann	308	+1,3	19 855	+2,7	125	+3,3	12 674	+2,4	176	-	7 119	+3,2
19	Ruhrgebiet	432	-2,3	19 307	+2,5	251	-0,4	12 940	+3,0	146	-4,6	6 020	+2,2
20	Bergisches Städtedreieck	66	+4,8	2 520	+7,2	44	+7,3	1 631	+12,3	21	-	876	-0,9
21	Nordrhein-Westfalen	3 614	-0,9	125 866	+1,5	1 991	-0,5	84 142	+0,9	957	-0,3	34 223	+3,6

1) nur Gästezimmer in Betrieben der klassischen Hotellerie; ein Appartement oder eine Wohnung zählt dabei wie ein Gästezimmer – 2) Veränderung gegenüber dem Vorjahresmonat in %

**Noch: 5.2 Gästezimmer in der Hotellerie und Stellplätze auf Campingplätzen
nach Gemeindegruppen und Reisegebieten
Juli 2019**

Lfd. Nr.	Gemeindegruppe Reisegebiet	Hotellerie								Campingplätze ohne Dauercamping			
		davon											
		Gasthöfe				Pensionen							
		Betriebe		Gästezimmer ¹⁾		Betriebe		Gästezimmer ¹⁾		Betriebe		Stellplätze	
		ge- öffnete	Verände- rung ²⁾	ange- botene	Verände- rung ²⁾	ge- öffnete	Verände- rung ²⁾	ange- botene	Verände- rung ²⁾	ge- öffnete	Verände- rung ²⁾	ange- botene	Verände- rung ²⁾
		Gemeindegruppen											
1	Mineral-, Moor-, Sole- und Thermalbäder	3	−25,0	30	−21,1	61	+1,7	1 154	−0,5	13	+30,0	597	+21,6
2	Heilklimatische Kurorte	14	−	171	+2,4	21	−	206	+1,5	6	−14,3	220	−5,2
3	Kneippkurorte	6	−	55	+22,2	6	+20,0	49	+11,4	8	−	1 104	+7,8
4	Kneippheilbäder	33	−8,3	361	−5,2	29	−9,4	257	−3,7	6	−	133	−
5	Heilbäder zusammen	56	−6,7	617	−2,2	117	−0,8	1 666	−0,5	33	+6,5	2 054	+9,3
6	Luftkurorte	28	−	307	+3,4	36	+2,9	347	+7,4	26	+4,0	1 497	+0,7
7	Erholungsorte	30	−6,3	267	−4,6	28	−	338	−0,9	45	+2,3	2 162	+2,3
8	Sonstige Gemeinden	220	−6,4	2 251	−3,8	151	+0,7	1 708	−1,2	214	+1,4	10 795	+3,6
		Reisegebiete											
9	Eifel und Region Aachen	17	+6,3	211	+30,2	19	+5,6	152	+2,7	43	−	2 072	+0,2
10	Niederrhein	38	−	450	+1,8	23	+4,5	247	+2,5	63	+5,0	3 007	+12,0
11	Münsterland	42	−2,3	354	−3,5	38	−2,6	458	−7,7	42	−2,3	2 522	+7,1
12	Teutoburger Wald	57	−10,9	541	−10,3	96	+1,1	1 450	+0,8	52	+6,1	2 857	+12,9
13	Sauerland	107	−7,0	1 155	−2,2	104	+1,0	1 170	+1,3	50	+4,2	2 925	−0,7
14	Siegerland-Wittgenstein	13	−	119	−2,5	11	−15,4	100	−11,5	2	−	27	−
15	Bergisches Land	5	−	46	+2,2	7	−	63	−3,1	12	−14,3	960	−3,2
16	Bonn und Rhein-Sieg-Kreis	17	−19,0	202	−11,0	6	−	90	+4,7	8	+14,3	270	+10,2
17	Köln und Rhein-Erft-Kreis	13	−	130	−	10	−	141	+1,4	8	−	651	+0,8
18	Düsseldorf und Kreis Mettmann	4	−	32	−	3	−	30	+7,1	3	−	135	−
19	Ruhrgebiet	21	−8,7	202	−15,1	14	−	145	+0,7	34	+3,0	1 062	−15,2
20	Bergisches Städtedreieck	−	−	−	−	1	−	13	−	1	−	20	−
21	Nordrhein-Westfalen	334	−5,9	3 442	−3,0	332	+0,3	4 059	−0,2	318	+2,3	16 508	+3,8

Reisegebiete in Nordrhein-Westfalen



Grafik: IT.NRW

Reisegebiete in Nordrhein-Westfalen

Amtliche Schlüssel-Nummer	Verwaltungsbezirk	Amtliche Schlüssel-Nummer	Verwaltungsbezirk
Eifel und Region Aachen		Bergisches Land	
334 000	Städteregion Aachen	316 000	Leverkusen, krfr. Stadt
358 000	Kreis Düren	374 000	Oberbergischer Kreis
366 000	Kreis Euskirchen	378 000	Rhein.-Berg. Kreis
Niederrhein		Bergisches Städtedreieck	
112 000	Duisburg, krfr. Stadt	120 000	Remscheid, krfr. Stadt
114 000	Krefeld, krfr. Stadt	122 000	Solingen, krfr. Stadt
116 000	Mönchengladbach, krfr. Stadt	124 000	Wuppertal, krfr. Stadt
154 000	Kreis Kleve		
162 000	Rhein-Kreis Neuss		
166 000	Kreis Viersen		
170 000	Kreis Wesel		
370 000	Kreis Heinsberg		
Münsterland		Bonn und Rhein-Sieg-Kreis	
		314 000	Bonn, krfr. Stadt
		382 000	Rhein-Sieg-Kreis
Köln und Rhein-Erft-Kreis			
515 000	Münster, krfr. Stadt		
554 000	Kreis Borken		
558 000	Kreis Coesfeld		
566 000	Kreis Steinfurt	315 000	Köln, krfr. Stadt
570 000	Kreis Warendorf	362 000	Rhein-Erft-Kreis
Teutoburger Wald		Düsseldorf und Kreis Mettmann	
711 000	Bielefeld, krfr. Stadt	111 000	Düsseldorf, krfr. Stadt
754 000	Kreis Gütersloh	158 000	Kreis Mettmann
758 000	Kreis Herford		
762 000	Kreis Höxter		
766 000	Kreis Lippe		
770 000	Kreis Minden-Lübbecke		
774 000	Kreis Paderborn		
Sauerland		Ruhrgebiet	
		113 000	Essen, krfr. Stadt
		117 000	Mülheim an der Ruhr, krfr. Stadt
		119 000	Oberhausen, krfr. Stadt
		512 000	Bochum, krfr. Stadt
		513 000	Gelsenkirchen, krfr. Stadt
958 000	Hochsauerland Kreis	562 000	Kreis Recklinghausen
962 000	Märkischer Kreis	911 000	Bochum, krfr. Stadt
966 000	Kreis Olpe	913 000	Dortmund, krfr. Stadt
974 000	Kreis Soest	914 000	Hagen, krfr. Stadt
		915 000	Hamm, krfr. Stadt
		916 000	Herne, krfr. Stadt
		954 000	Ennepe-Ruhr-Kreis
		978 000	Kreis Unna
Siegerland-Wittgenstein			
970 000	Kreis Siegen-Wittgenstein		

Kur- und Erholungsorte in Nordrhein-Westfalen

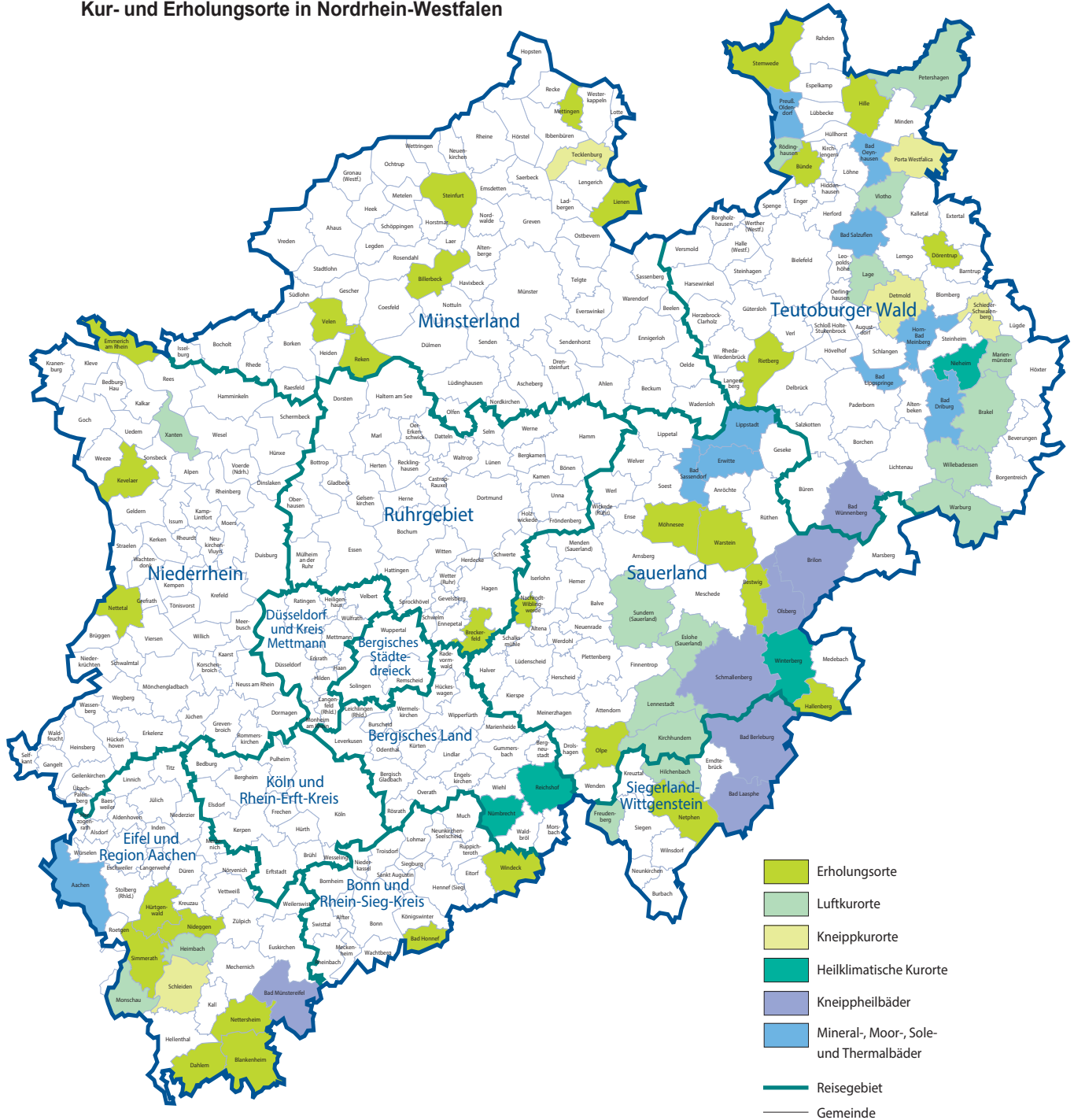

Grafik: IT.NRW

Kurorte und Erholungsorte in Nordrhein-Westfalen

Amtliche Schlüssel-Nummer	Gemeinde	Amtliche Schlüssel-Nummer	Gemeinde
Mineral-, Moor-, Sole- und Thermalbäder		noch: Luftkurort	
334 002	Aachen, Stadt	966 016	Kirchhundem
762 004	Bad Driburg, Stadt	766 040	Lage, Stadt
774 008	Bad Lippspringe, Stadt	966 020	Lenne Stadt, Stadt
770 004	Bad Oeynhausen, Stadt	762 024	Marienmünster, Stadt
766 008	Bad Salzuflen, Stadt	334 020	Monschau, Stadt
974 008	Bad Sassendorf	770 028	Petershagen, Stadt
974 016	Erwitte, Stadt	758 028	Rödinghausen
766 032	Horn-Bad Meinberg, Stadt	958 044	Sundern (Sauerland), Stadt
974 028	Lippstadt, Stadt	758 036	Vlotho, Stadt
770 036	Preußisch-Oldendorf, Stadt	762 036	Warburg, Stadt
		762 040	Willebadessen, Stadt
		170 052	Xanten, Stadt
Heilklimatischer Kurort		Erholungsort	
762 028	Nieheim, Stadt	382 008	Bad Honnef, Stadt
374 032	Nümbrecht	958 008	Bestwig
374 040	Reichshof	558 008	Billerbeck, Stadt
958 048	Winterberg, Stadt	366 008	Blankenheim
		954 004	Breckerfeld, Stadt
Kneippkurort		758 004	Bünde, Stadt
766 020	Detmold, Stadt	366 012	Dahlem
770 032	Porta Westfalica, Stadt	766 024	Dörentrup
766 060	Schieder-Schwalenberg, Stadt	154 008	Emmerich am Rhein, Stadt
366 036	Schleiden, Stadt	958 020	Hallenberg, Stadt
566 088	Tecklenburg, Stadt	770 012	Hille
		358 016	Hürtgenwald
Kneippheilbad		154 032	Kevelaer, Stadt
970 004	Bad Berleburg, Stadt	566 044	Lienen
970 028	Bad Laasphe, Stadt	566 056	Mettingen
366 004	Bad Münstereifel, Stadt	974 032	Möhnesee
774 040	Bad Wünnenberg, Stadt	962 044	Nachrodt-Wiblingwerde
958 012	Brilon, Stadt	970 032	Netphen, Stadt
958 036	Olsberg, Stadt	366 032	Nettersheim
958 040	Schmallenberg, Stadt	166 016	Nettetal, Stadt
		358 044	Nideggen, Stadt
Luftkurort		966 024	Olpe, Stadt
762 016	Brakel, Stadt	554 044	Reken
958 016	Eslohe (Sauerland)	754 032	Rietberg, Stadt
970 016	Freudenberg, Stadt	334 028	Simmerath
358 012	Heimbach, Stadt	566 084	Steinfurt, Stadt
970 020	Hilchenbach, Stadt	770 044	Stemwede
		554 064	Velen, Stadt
		974 044	Warstein, Stadt
		382 076	Windeck

Stand: Dezember 2018

Veröffentlichungen aus den Fachbereichen Handel und Verkehr

Entwicklung von Umsatz und Beschäftigung in nordrhein-westfälischen Unternehmen des Einzelhandels, des Kraftfahrzeughandels, des Großhandels und des Gastgewerbes

Inhalt: Jedes der drei monatlich erscheinenden Hefte enthält die vorläufigen Ergebnisse der Umsatzentwicklung und der Entwicklung der Beschäftigtenzahlen als Messzahlen auf der Basis des Jahres 2015 und als prozentuale Abweichung zum Vormonat und zum Vorjahresmonat. Die Ergebnisse werden in einigen Eckzahlen für die wichtigsten Wirtschaftszweige dargestellt.

Einzelhandel:	Bestell-Nr. G11
Gastgewerbe:	Bestell-Nr. G43
Großhandel:	Bestell-Nr. G12
Kraftfahrzeughandel (inkl. Instandhaltung und Reparatur):	Bestell-Nr. G15

Fachliche Auskünfte zu diesen Veröffentlichungen erteilen Ihnen gerne Matthias Baer und Numan Yazici unter Telefon-Nr. 0211 9449-3787 bzw. 0211 9449-3785.

Gäste und Übernachtungen im Reiseverkehr Nordrhein-Westfalens

Inhalt: Das Heft enthält vorläufige Ergebnisse von Ankünften, Übernachtungen und Aufenthaltsdauer der Gäste in nordrhein-westfälischen Beherbergungsstätten sowie die Zahl der Beherbergungsstätten, Gästebetten und die prozentuale Kapazitätsauslastung gegliedert nach Bade-, Kur-, Erholungsorten und sonstigen Gemeinden, nach Betriebsarten, Regionaleinheiten, Reisegebieten und nach Herkunftsländern. Dargestellt wird die Anzahl, die prozentuale Veränderung gegenüber dem Vorjahresmonat sowie die durchschnittliche Aufenthaltsdauer in Tagen.

Bestell-Nr. G41

Fachliche Auskünfte zu diesen Veröffentlichungen erteilen Ihnen gerne Markus Sesterhenn und Michael Schumann unter Telefon-Nr. 0211 9449-3816 bzw. 0211 9449-3818.

Straßenverkehrsunfälle in Nordrhein-Westfalen

Inhalt: Der Monatsbericht enthält Ergebnisse von Straßenverkehrsunfällen und dabei Verunglückten in Nordrhein-Westfalen nach Unfallkategorien, nach Straßen-, Unfallarten, Unfalltypen, nach Tagesdatum, Ortslage, Art der Verkehrsbeteiligung, Unfallursachen und nach Fehlverhalten der Fahrzeugführer sowie die Anzahl der Verunglückten nach der Schwere der Verletzung, Altersgruppen und Geschlecht. Dargestellt werden die monatlichen und die kumulierten Zahlen, die Vorjahresergebnisse und die prozentuale Veränderung gegenüber den Vorjahreszeiträumen. Auf Gemeindeebene sind Ergebnisse nach Ortslage und Unfallkategorien enthalten.

Bestell-Nr. H12

Straßenverkehrsunfälle in Nordrhein-Westfalen

Inhalt: Der Bericht enthält Ergebnisse von Straßenverkehrsunfällen und dabei Verunglückten in Nordrhein-Westfalen nach Unfallkategorien, nach Straßen-, Unfallarten, Unfalltypen, nach Tagesdatum, Ortslage, Art der Verkehrsbeteiligung, Unfallursachen und nach Fehlverhalten der Fahrzeugführer sowie die Anzahl der Verunglückten nach der Schwere der Verletzung, Altersgruppen und Geschlecht. Dargestellt werden die Jahreswerte, die Vorjahresergebnisse und die prozentuale Veränderung gegenüber den Vorjahreszeiträumen. Auf Gemeindeebene sind Ergebnisse nach Ortslage und Unfallkategorien enthalten. Zahlreiche Grafiken und eine Farbkarte runden den Bericht ab.

Bestell-Nr. H13

Fachliche Auskünfte zu diesen Veröffentlichungen erteilen Ihnen gerne Petra Focks und Jörg Möller unter Telefon-Nr. 0211 9449-3820 bzw. 0211 9449-3821.

Binnenschifffahrt in Nordrhein-Westfalen

Inhalt: Der Monatsbericht enthält die Entwicklung des Güterverkehrs auf den nordrhein-westfälischen Binnenwasserstraßen nach Verkehrsbeziehungen und Güterabteilungen. Dargestellt werden die monatlichen Gütermengen in Tonnen bzw. der Containerumschlag für Nordrhein-Westfalen, die Mengen des Vormonats und des Vorjahresmonats sowie die kumulierten Jahresgütermengen im Vergleich zum Vorjahreszeitraum mit der prozentualen Veränderung.

Bestell-Nr. H21

Fachliche Auskünfte zu dieser Veröffentlichungen erteilen Ihnen gerne Dirk Kamps und Sabine Schmidt unter Telefon-Nr. 0211 9449-3827 bzw. 0211 9449-3826.