



und Erden. .	2	x	.	.	1200	Tabakerzeugnisse (ohne Abfälle)	5	x
rdgas-	-	-	-	-	1299	Veredlung von Erzeugnissen dieser Güter-	-	-
ergbau	-	-	-	-	13	abteilung	-	-
und Erden. .	2	x	.	.	1310	Textilien	237	x
.	962	x	24 479 717	22	1310	Textile Spinnstoffe und Garne,	10	17 099 206
.	92	x	4 232 700	32	1320	Gewebe,	43	69 407 753
.	22	x	196 962	7	1330	Textilveredlung,	48	x
.	157	x	4 410 627	31	1391	Gewirke und Gestricke,	12	x
erzeugnisse .	10	x	79 693	5	1392	Konfektionierte Textilwaren (ohne Bekleidung) . .	70	x
oren,	6	x	148 319	14	1393	Teppiche und textile Fußbodenbeläge,	kg	14 36 845 082
.	12	x	495 480	26	1394	auch konfektioniert	kg	4 3 029 310
. g.	42	x	1 211 722	36	1395	Vliesstoffe (auch getränkt, bestrichen, überzogen	kg	12 49 308 780
.	11	.	2 885 581	30	1396	oder mit Lagen versehen) und Erzeugnisse	65	x
.	4	.	97 467	16	1399	daraus (ohne Bekleidung)	5	x
peiseeis) . .	27	x	1 342 737	8	14	Technische Textilien	49	x
.	4	x	116 086	10	1411	Sonstige Textilwaren, a. n. g.	-	-
.	26	x	577 201	19	1412	Bekleidung	49	x
.	13	x	460 971	42	1413	Bekleidung aus Leder oder rekonstituiertem	-	-
.	508	x	3 186 592	26	1414	Leder (einschl. Mänteln) (ohne Bekleidungs-	St	11 1 075 085
kg	55	.	.	.	1415	zubehör, Schuhe und Kopfbedeckungen)	11	5 795 500
t	2	.	.	.	1416	Arbeits- und Berufsbekleidung	19	x
t	7	.	.	.	1417	Sonstige Oberbekleidung (ohne Arbeits-	11	x
kg	41	.	605 557 331	30	1418	und Berufsbekleidung)	12	x
kg	11	.	124 048 886	26	1419	Wäsche,	4	x
kg	24	x	474 688	17	1420	Bekleidung und Bekleidungszubehör, a. n. g. . . .	4	x
.	24	x	465 843	18	1431	Pelzwaren	4	x
ereitungen,	2	.	.	.	1439	Strumpfwaren,	4	x
n oder zum	61	x	786 590	17	1499	Bekleidung a. n. g., aus Gewirken oder Gestricke	St	4
inem Inhalt	29	x	453 031	12	1499	Veredlung von Erzeugnissen dieser Güterab-	2	x
.	26	.	.	.	15	teilung (ohne Bekleidung aus textilen Stoffen) . .	33	x
ereitet	1511	Leder und Lederwaren	4	x
Güter-	1512	Leder und Lederfaserstoff; zugerichtete	16	x
.	1520	und gefärbte Felle	13	x
.	1599	Lederwaren (ohne Lederbekleidung und Schuhe).	.	.
.	Schuhe
.	Veredlung von Erzeugnissen dieser Güter-	.	.
.	abteilung

Statistische Berichte

Gäste und Übernachtungen im Reiseverkehr Nordrhein-Westfalens

November 2018



Gäste und Übernachtungen im Reiseverkehr Nordrhein-Westfalens

November 2018

Herausgegeben von
Information und Technik Nordrhein-Westfalen, Statistisches Landesamt
Mauerstraße 51, 40476 Düsseldorf • Postfach 10 11 05, 40002 Düsseldorf
Telefon 0211 9449-01 • Telefax 0211 9449-8000
Internet: <http://www.it.nrw>
E-Mail: poststelle@it.nrw.de

Erschienen im März 2019

Alle Statistischen Berichte finden Sie als PDF-Datei zum kostenlosen
Download in unserer Internet-Rubrik Aktuell / Publikationen.
© Information und Technik NRW, Düsseldorf, 2019
Auszugsweise Vervielfältigung und Verbreitung mit Quellenangabe gestattet.

Inhalt

	Seite
Hinweise	4
Vorbemerkungen	5
Grafiken	6
Tabellenteil	
1. Entwicklung der Ankünfte und Übernachtungen	8
2. Kapazität und Leistung der Beherbergungsstätten im November 2018 nach	
2.1 Verwaltungsbezirken	9
2.2 Gemeindegruppen und Betriebsarten	23
2.3 Reisegebieten und Betriebsarten	27
2.4 Reisegebieten und Herkunftsländern	31
3. Leistung der Beherbergungsstätten von Januar bis November 2018 nach	
3.1 Verwaltungsbezirken	44
3.2 Gemeindegruppen und Betriebsarten	58
3.3 Reisegebieten und Betriebsarten	62
3.4 Reisegebieten und Herkunftsländern	66
4. Leistung der Campingplätze nach Herkunftsländern	79
Karte	
Reisegebiete in Nordrhein-Westfalen	81
Übersicht der Reisegebiete / Regionen in Nordrhein-Westfalen	82
Karte	
Kur- und Erholungsorte in Nordrhein-Westfalen	83
Verzeichnis der Kurorte und Erholungsorte in Nordrhein-Westfalen	84
Veröffentlichungen	86

Hinweise

Städteregion Aachen – Änderung des Gebietsstandes

Seit dem 21. Oktober 2009 bilden die Stadt Aachen und die Gemeinden des aufgelösten Kreises Aachen nach dem Aachen-Gesetz die Städteregion Aachen. Die Städteregion Aachen ist Rechtsnachfolgerin des Kreises Aachen und besteht als Gemeindeverband aus Aachen, Alsdorf, Baesweiler, Eschweiler, Herzogenrath, Monschau, Roetgen, Simmerath, Stolberg (Rhld.) und Würselen. Die Stadt Aachen ist regionsangehörig und hat zugleich die Rechtsstellung einer kreisfreien Stadt nach Maßgabe des Aachen-Gesetzes.

Aufgrund der hierarchisch aufgebauten Systematik der „Amtlichen Gemeindeschlüssel“ kann diese Doppelrolle in der regionalen Struktur einer statistischen Kreistabelle nicht dargestellt werden. Bei den Gruppierungen „Kreisfreie Städte“ wird somit die Stadt Aachen nicht mehr aufgeführt, sondern – falls für die jeweilige Statistik Gemeindeergebnisse vorliegen – als kreisfreie Stadt Aachen in einer „darunter-Position“ zur Städteregion Aachen ausgewiesen. In diesem Fall gehen die Werte der Stadt Aachen nicht mehr in die Summe der kreisfreien Städte ein, sondern in die Summe der Kreise. Eine Vergleichbarkeit dieser Summen mit den Ergebnissen nach dem früheren Gebietsstand ist somit nicht mehr gegeben.

Abweichungen in den Summen ergeben sich aus
dem Runden der Einzelwerte

Eventuelle Abweichungen der Monatswerte in Tabelle 1
gegenüber den Monatswerten vorangegangener Statistischer
Berichte ergeben sich durch Nachmeldungen.

Zeichenerklärung

(nach DIN 55 301)

0	weniger als die Hälfte von 1 in der letzten besetzten Stelle, jedoch mehr als nichts
–	nichts vorhanden (genau null)
...	Angabe fällt später an
x	Tabellenfach gesperrt, weil Aussage nicht sinnvoll
.	Zahlenwert unbekannt oder geheim zu halten

Vorbemerkungen

In der Beherbergungsstatistik des Reiseverkehrs werden monatlich die angekommenen Gäste und Gästeübernachtungen in Beherbergungsbetrieben und auf Campingplätzen erfasst, wobei die Gäste aus dem Ausland nach dem Herkunftsland (ständiger Wohnsitz) untergliedert werden. Bei Beherbergungsbetrieben wird die Zahl der angebotenen Betten und bei Campingplätzen die Zahl der angebotenen Stellplätze erhoben. Einmal jährlich wird bei Betrieben der klassischen Hotellerie zum Stichtag 31. Juli die Zahl der angebotenen Gästezimmer erfasst und in der Juli-Ausgabe dieses Berichts veröffentlicht.

Die Rechtsgrundlage dieser Erhebung ist das „Gesetz zur Neuordnung der Statistik über die Beherbergung im Reiseverkehr (Beherbergungsstatistikgesetz – BeherbStatG) vom 22. Mai 2002“ (BGBl. I S. 1642), zuletzt geändert durch Artikel 1 des Gesetzes vom 23. November 2011 (BGBl. I S. 2298). Nach § 3 (I) dieses Gesetzes werden nur Beherbergungsbetriebe in die Erhebung einbezogen, die zehn und mehr Schlafgelegenheiten bzw. bei Campingplätzen zehn und mehr Stellplätze aufweisen.

Darstellung der Ergebnisse

Die vorliegenden Monatsergebnisse enthalten vorläufige Zahlen. In der Regel weichen aber die endgültigen Ergebnisse nur geringfügig davon ab. In den aufsummierten Teiljahresergebnissen im zweiten Teil des Berichtes fließen jeweils nachträgliche Meldungen von Beherbergungsbetrieben ein, so dass diese Ergebnisse im Laufes des Jahres beständiger werden.

Zurzeit gibt es in Nordrhein-Westfalen zwei Gemeinden (von 396), die keine Beherbergungsstätte mit zehn und mehr Betten haben. Sie werden in der Erhebung nicht berücksichtigt.

Die Zahl der prädikatisierten Orte in Nordrhein-Westfalen beträgt zurzeit 72. Darunter befinden sich 10 Mineral-, Moor-, Sole- und Thermalbäder, 4 Heilklimatische Kurorte, 5 Kneippkurorte, 7 Kneippheilbäder, 16 Luftkurorte und 30 Erholungsorte. Eine Übersicht der Lage dieser Orte finden Sie am Ende des Berichtes.

Entwicklung der Gästeankünfte in Nordrhein-Westfalen

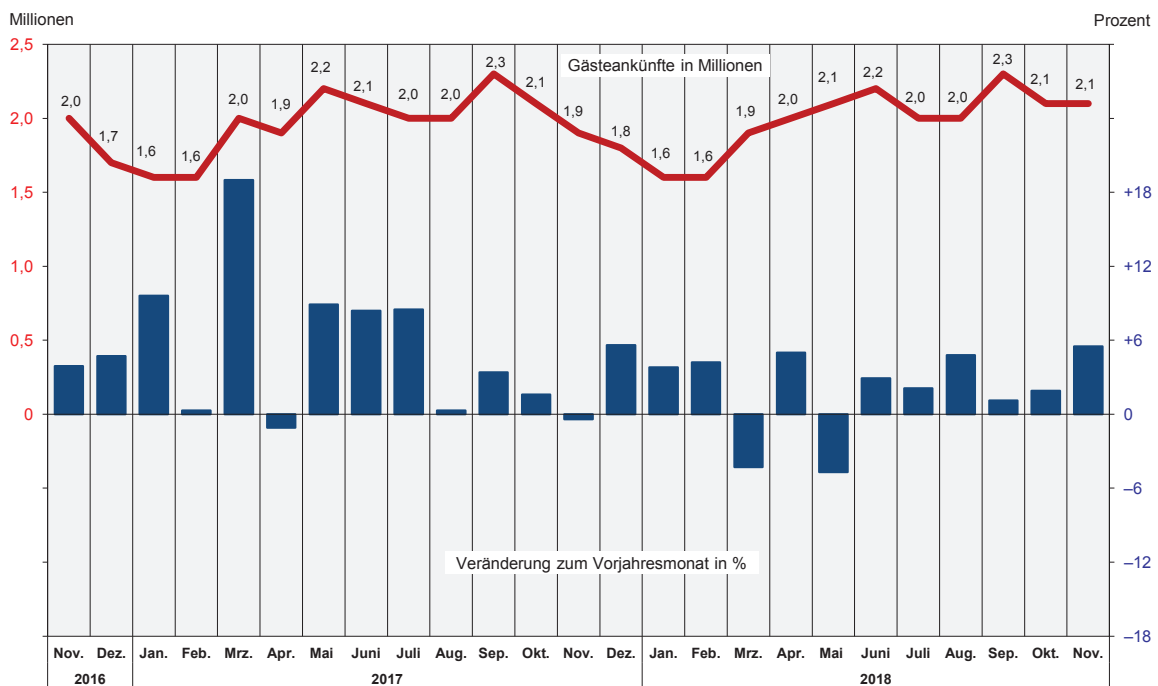

Grafik: IT.NRW

Entwicklung der Gästeübernachtungen in Nordrhein-Westfalen

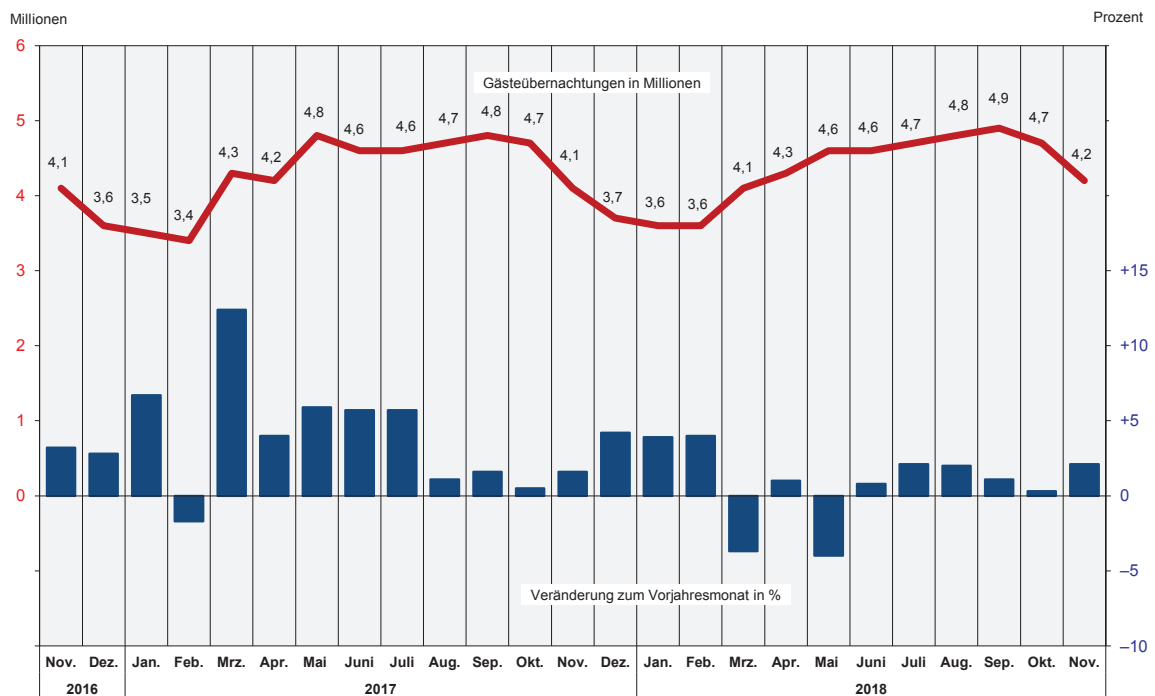

Grafik: IT.NRW

Übernachtungen in NRW je 1 000 Einwohner nach Reisegebieten
sowie Anteil der deutschen und ausländischen Gäste im November 2018

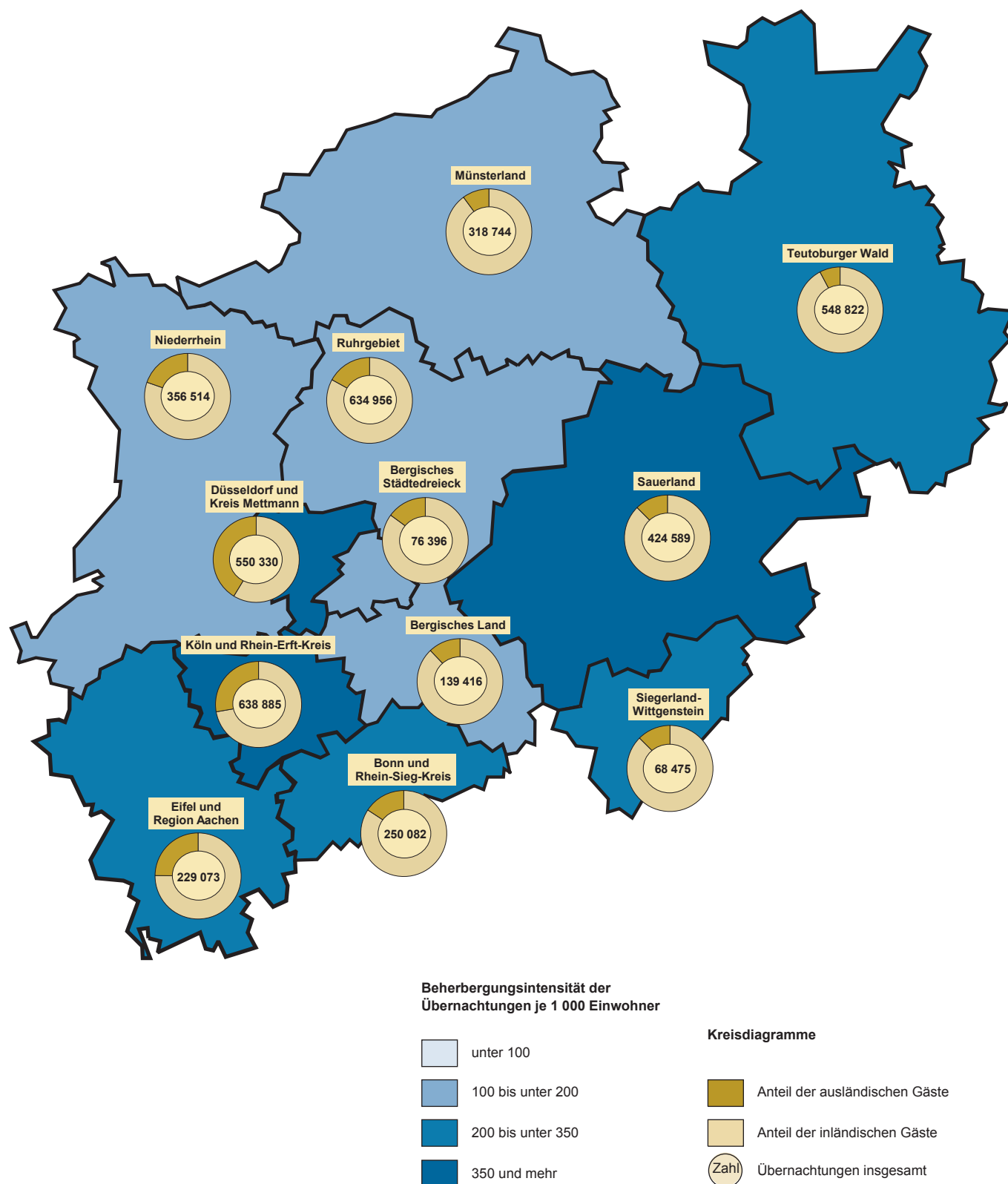

Grafik: IT.NRW

1. Entwicklung der Ankünfte und Übernachtungen

Zeitraum		Ankünfte		Übernachtungen		Ankünfte		Übernachtungen	
		aller Gäste	ausländischer Gäste	aller Gäste	ausländischer Gäste	aller Gäste	ausländischer Gäste	aller Gäste	ausländischer Gäste
		Anzahl				Veränderungen zum Vorjahresmonat in %			
2016	Januar	1 432 163	320 256	3 277 124	672 027	+1,2	+1,9	+2,4	+1,8
	Februar	1 563 451	343 749	3 504 682	751 744	+4,2	+2,3	+3,2	-0,1
	März	1 651 998	366 223	3 833 474	765 466	-6,5	-3,1	-2,2	-2,9
	April	1 888 144	406 200	4 071 283	823 298	+11,2	+14,3	+5,9	+12,8
	Mai	2 006 489	421 733	4 502 835	870 767	-1,8	-1,8	-1,1	-3,2
	Juni	1 941 215	417 492	4 306 503	890 310	-2,6	+3,0	-0,3	+7,4
	Juli	1 845 853	432 398	4 363 338	967 576	+7,6	+2,6	+3,9	+0,2
	August	1 943 635	453 131	4 656 384	1 053 057	-4,8	-2,5	-2,0	-2,1
	September	2 193 417	472 865	4 731 382	960 786	+7,7	+15,3	+6,0	+14,8
	Oktober	2 057 737	461 426	4 699 659	984 539	+1,6	+1,4	+2,0	+1,5
	November	1 953 050	426 149	4 086 200	845 743	+3,9	+6,4	+3,2	+5,5
	Dezember	1 670 910	427 992	3 564 026	831 830	+4,7	+2,3	+2,8	+0,1
2017	Januar	1 569 291	377 535	3 495 705	782 704	+9,6	+17,9	+6,7	+16,5
	Februar	1 568 882	346 055	3 443 882	739 757	+0,3	+0,7	-1,7	-1,6
	März	1 965 755	454 070	4 307 943	939 532	+19,0	+24,0	+12,4	+22,7
	April	1 867 867	411 341	4 233 414	834 527	-1,1	+1,3	+4,0	+1,4
	Mai	2 185 681	504 717	4 768 512	1 038 982	+8,9	+19,7	+5,9	+19,3
	Juni	2 103 494	423 963	4 550 572	853 302	+8,4	+1,5	+5,7	-4,2
	Juli	2 002 129	464 190	4 611 097	1 018 926	+8,5	+7,4	+5,7	+5,3
	August	1 950 378	480 742	4 705 859	1 107 181	+0,3	+6,1	+1,1	+5,1
	September	2 266 913	470 922	4 808 111	953 930	+3,4	-0,4	+1,6	-0,7
	Oktober	2 090 109	453 989	4 722 086	961 527	+1,6	-1,6	+0,5	-2,3
	November	1 944 900	429 149	4 149 757	877 260	-0,4	+0,7	+1,6	+3,7
	Dezember	1 763 663	454 757	3 712 520	884 185	+5,6	+6,3	+4,2	+6,3
2018	Januar	1 628 880	385 771	3 633 268	814 602	+3,8	+2,2	+3,9	+4,1
	Februar	1 633 995	355 431	3 581 843	753 874	+4,2	+2,7	+4,0	+1,9
	März	1 881 579	426 026	4 149 018	854 579	-4,3	-6,2	-3,7	-9,0
	April	1 960 742	438 863	4 275 128	877 918	+5,0	+6,7	+1,0	+5,2
	Mai	2 083 583	433 740	4 578 751	872 253	-4,7	-14,1	-4,0	-16,0
	Juni	2 165 462	427 563	4 586 548	837 389	+2,9	+0,8	+0,8	-1,9
	Juli	2 044 143	474 428	4 706 900	1 018 617	+2,1	+2,2	+2,1	-
	August	2 043 271	502 327	4 800 439	1 137 336	+4,8	+4,5	+2,0	+2,7
	September	2 292 975	467 545	4 860 551	940 028	+1,1	-0,7	+1,1	-1,5
	Oktober	2 129 904	457 654	4 734 131	934 495	+1,9	+0,8	+0,3	-2,8
	November	2 051 136	433 284	4 236 282	843 252	+5,5	+1,0	+2,1	-3,9
	Dezember

2.1 Kapazität und Leistung der Beherbergungsstätten nach Verwaltungsbezirken

November 2018

Amtliche Schlüsselnummer	Verwaltungsbezirk	Betriebe		Betten			Mittlere Aufenthaltsdauer ³⁾	
		geöffnete	Veränderung ¹⁾	angebotene	Veränderung ¹⁾	mittlere Auslastung ²⁾	aller Gäste	ausländischer Gäste
111 000	Kreisfreie Städte							
112 000	Düsseldorf	228	+2,2	28 304	+4,4	53,6	1,6	1,8
113 000	Duisburg	50	–	3 801	+2,2	43,4	1,9	1,8
114 000	Essen	94	+1,1	10 323	+10,1	48,8	1,9	1,8
116 000	Krefeld	24	+4,3	1 844	–1,8	45,6	1,8	1,8
117 000	Mönchengladbach	30	–	2 262	+1,9	42,3	1,8	2,1
119 000	Mülheim an der Ruhr	31	+6,9	1 728	+4,3	34,3	1,8	2,3
120 000	Oberhausen	29	+16,0	2 614	+2,8	54,3	1,9	1,8
122 000	Remscheid	17	–5,6	888	–1,7	40,0	1,6	1,6
124 000	Solingen	18	–5,3	869	–11,6	32,4	1,8	2,3
	Wuppertal	43	+2,4	3 819	+5,1	50,0	2,5	2,1
154 000	Kreis Kleve	130	+4,0	5 596	–0,1	33,3	2,0	1,8
154 004	Bedburg-Hau	3	–	85	–	43,6	2,4	4,3
154 008	Emmerich am Rhein, Stadt	11	–	253	–3,4	27,8	2,4	3,3
154 012	Geldern, Stadt	11	+10,0	554	+9,3	50,5	3,9	3,0
154 016	Goch, Stadt	11	+10,0	471	+2,4	32,3	2,0	2,0
154 020	Issum	3	–	32	–	14,4	1,8	1,7
154 024	Kalkar, Stadt	8	–11,1	1 161	–4,4	27,8	1,8	1,6
154 028	Kerken	4	+33,3	84	+15,1	26,5	1,9	3,0
154 032	Kevelaer, Stadt	20	–	685	–6,3	19,7	1,9	2,2
154 036	Kleve, Stadt	14	+16,7	728	+4,6	35,3	1,8	1,8
154 040	Kranenburg	6	–14,3	295	–3,9	35,9	2,1	3,1
154 044	Rees, Stadt	10	–	275	+0,7	45,3	1,9	1,6
154 048	Rheurdt	5	–	129	–10,4	18,6	2,0	–
154 052	Straelen, Stadt	8	+33,3	209	+17,4	39,2	2,0	3,7
154 056	Uedem	4	–	175	–	48,9	2,7	1,0
154 060	Wachtendonk	5	–	67	–6,9	24,6	1,7	1,5
154 064	Weeze	7	–	393	–	36,1	1,3	1,1
158 000	Kreis Mettmann	100	+5,3	7 455	+8,5	42,4	1,7	1,8
158 004	Erkrath, Stadt	4	–	244	–	40,5	1,9	1,9
158 008	Haan, Stadt	5	–	458	+3,2	36,5	1,9	2,1
158 012	Heiligenhaus, Stadt	4	–	212	–	.	.	.
158 016	Hilden, Stadt	13	–	1 105	+7,8	42,7	2,3	2,6
158 020	Langenfeld (Rhld.), Stadt	11	+10,0	444	+8,3	42,6	1,7	1,8
158 024	Mettmann, Stadt	10	+42,9	1 048	+7,9	45,6	1,7	1,8
158 026	Monheim am Rhein, Stadt	8	+33,3	772	+95,4	35,0	1,3	1,2
158 028	Ratingen, Stadt	29	–3,3	2 527	–0,6	46,6	1,6	1,8
158 032	Velbert, Stadt	14	+7,7	594	+5,3	37,5	1,8	2,5
158 036	Wülfrath, Stadt	2	–33,3	51	–20,3	.	.	.
162 000	Rhein-Kreis Neuss	89	+3,5	6 283	–2,5	45,7	2,2	1,8
162 004	Dormagen, Stadt	16	–	748	+0,5	46,8	3,4	2,3
162 008	Grevenbroich, Stadt	14	+55,6	614	+11,0	33,4	2,3	2,5
162 012	Jüchen	3	–	91	–3,2	21,8	1,7	1,4
162 016	Kaarst, Stadt	8	–	559	–	40,1	1,5	1,9
162 020	Korschenbroich, Stadt	7	+16,7	329	+3,1	80,0	10,4	2,6
162 022	Meerbusch, Stadt	18	–	973	+7,0	55,9	4,7	4,7
162 024	Neuss, Stadt	18	–14,3	2 872	–9,3	43,7	1,5	1,4
162 028	Rommerskirchen	5	–	97	–	12,7	2,3	2,7
166 000	Kreis Viersen	64	–1,5	2 608	–2,7	34,5	2,0	2,3
166 004	Brüggen	8	–11,1	290	–4,0	22,8	2,1	3,0
166 008	Grefrath	3	–	193	–	26,0	2,1	2,8
166 012	Kempfen, Stadt	6	–14,3	238	–18,5	39,0	3,0	3,2
166 016	Nettetal, Stadt	14	–6,7	920	–1,1	30,6	1,8	1,3
166 020	Niederkrüchten	10	+42,9	75	+25,0	35,1	2,3	2,2
166 024	Schwalmtal	2	–	40	–	.	.	.
166 028	Tönisvorst, Stadt	4	–	67	+1,5	.	.	.
166 032	Viersen, Stadt	8	–	200	–0,5	39,5	1,9	2,3
166 036	Willich, Stadt	9	–10,0	585	–1,8	47,2	2,1	3,3
170 000	Kreis Wesel	109	+2,8	4 678	+2,1	39,8	1,8	2,1
170 004	Alpen	6	+100,0	79	+83,7	51,9	2,2	2,3
170 008	Dinslaken, Stadt	11	–	379	+1,3	39,1	2,0	3,1
170 012	Hamminkeln, Stadt	8	–	324	+5,2	68,1	3,6	6,5
170 016	Hünxe	5	–	116	–	13,7	1,6	1,5
170 020	Kamp-Lintfort, Stadt	5	–	390	+69,6	39,3	1,6	1,9

1) Veränderung gegenüber dem Vorjahresmonat in % – 2) mittlere Auslastung = (Übernachtungen / angebotene Bettentage) * 100 – 3) mittlere Aufenthaltsdauer (in Tagen) = Übernachtungen / Ankünfte

Noch: 2.1 Kapazität und Leistung der Beherbergungsstätten nach Verwaltungsbezirken

November 2018

Amtliche Schlüsselnummer	Verwaltungsbezirk	Ankünfte				Übernachtungen			
		aller Gäste	Veränderung ¹⁾	ausländischer Gäste	Veränderung ¹⁾	aller Gäste	Veränderung ¹⁾	ausländischer Gäste	Veränderung ¹⁾
111 000	Kreisfreie Städte								
112 000	Düsseldorf	278 391	+9,2	111 923	+12,1	455 580	+10,4	201 857	+13,3
114 000	Duisburg	25 989	+5,5	5 393	+1,9	49 376	+4,4	9 585	-2,3
113 000	Essen	81 366	+15,5	16 217	+17,3	151 812	+7,3	29 816	+15,6
114 000	Krefeld	14 298	+25,2	3 449	+11,2	25 206	+23,9	6 341	+2,6
116 000	Mönchengladbach	16 189	-0,7	3 209	-9,9	28 706	+2,8	6 629	-11,9
117 000	Mülheim an der Ruhr	10 119	-0,2	1 672	+9,0	17 940	+2,9	3 769	+11,0
119 000	Oberhausen	22 553	+4,1	4 125	-16,5	43 533	+2,6	7 540	-15,1
120 000	Remscheid	6 467	+1,7	1 339	-24,4	10 666	-4,1	2 176	-26,8
122 000	Solingen	4 723	-6,7	861	+19,7	8 447	-12,6	1 982	+29,5
124 000	Wuppertal	23 212	+10,9	3 524	-6,2	57 283	+8,1	7 264	+6,7
154 000	Kreis Kleve	29 609	+4,5	5 896	+10,6	59 949	+0,7	10 457	-5,2
154 004	Bedburg-Hau	514	-5,3	126	-5,3	1 211	-1,4	547	-6,0
154 008	Emmerich am Rhein, Stadt	913	-24,3	227	-11,3	2 177	-10,8	750	+10,3
154 012	Geldern, Stadt	2 279	+2,9	177	+30,1	8 798	-3,1	532	+9,5
154 016	Goch, Stadt	3 071	-11,3	428	-29,3	6 126	-10,1	848	-43,7
154 020	Issum	140	+30,8	36	+12,5	246	-5,7	60	-28,6
154 024	Kalkar, Stadt	5 552	+5,2	1 350	+7,1	10 201	+0,7	2 109	-8,1
154 028	Kerken	360	+10,1	62	-21,5	684	+13,8	186	+14,1
154 032	Kevelaer, Stadt	2 299	-19,9	312	-1,0	4 365	-26,0	677	-33,5
154 036	Kleve, Stadt	4 432	+12,0	737	+1,1	8 055	+3,3	1 330	-13,1
154 040	Kranenburg	1 528	+30,0	110	+3,8	3 238	+20,0	338	-13,8
154 044	Rees, Stadt	2 096	+67,3	342	+142,6	4 064	+77,9	537	+66,3
154 048	Rheurdt	371	-38,0	-	-100,0	746	-47,6	-	-100,0
154 052	Straelen, Stadt	1 323	+18,2	150	+4,9	2 604	+36,1	560	+49,7
154 056	Uedem	973	+1,4	7	-12,5	2 589	+0,5	7	-12,5
154 060	Wachtendonk	318	+5,0	34	+3,0	545	-7,9	52	-55,2
154 064	Weeze	3 440	+16,1	1 798	+34,8	4 300	+13,5	1 924	+33,4
158 000	Kreis Mettmann	54 364	+14,0	14 155	+22,4	94 750	+13,3	25 432	+17,2
158 004	Erkrath, Stadt	1 543	-7,3	330	-31,3	2 966	-3,7	630	-35,1
158 008	Haan, Stadt	2 595	-3,5	465	-0,9	5 019	-2,9	987	-5,4
158 012	Heiligenhaus, Stadt
158 016	Hilden, Stadt	6 074	+12,6	1 132	+11,2	14 148	+18,9	2 907	+16,6
158 020	Langenfeld (Rhld.), Stadt	3 356	+33,7	331	+11,4	5 673	+20,9	596	-4,2
158 024	Mettmann, Stadt	8 339	+15,7	2 684	+11,7	14 338	+14,2	4 780	+13,4
158 026	Monheim am Rhein, Stadt	6 128	+96,0	3 148	+343,4	8 117	+63,5	3 716	+202,9
158 028	Ratingen, Stadt	21 570	+7,1	5 343	-2,5	35 364	+9,1	9 463	+1,1
158 032	Velbert, Stadt	3 653	+2,8	457	+11,2	6 684	+10,3	1 131	+53,7
158 036	Wülfrath, Stadt
162 000	Rhein-Kreis Neuss	39 736	+2,0	10 539	-2,7	86 200	+1,5	18 762	-4,4
162 004	Dormagen, Stadt	3 124	+6,4	736	-3,8	10 503	+3,2	1 710	+7,3
162 008	Grevenbroich, Stadt	2 706	+21,7	470	+18,4	6 147	+12,6	1 184	+8,0
162 012	Jüchen	346	+14,2	134	-13,5	596	-3,9	191	-27,9
162 016	Kaarst, Stadt	4 369	+5,3	950	+10,5	6 726	+3,1	1 798	+31,3
162 020	Korschenbroich, Stadt	761	+13,8	41	+127,8	7 900	+0,3	107	+46,6
162 022	Meerbusch, Stadt	3 496	+4,5	578	+0,2	16 311	+6,1	2 689	+22,0
162 024	Neuss, Stadt	24 775	-1,3	7 589	-5,3	37 646	-1,9	10 973	-14,8
162 028	Rommerskirchen	159	-29,6	41	-18,0	371	-33,2	110	-17,9
166 000	Kreis Viersen	14 193	-2,0	2 428	-4,3	28 684	-2,4	5 590	+4,2
166 004	Brüggen	1 237	-18,4	119	-27,0	2 560	-15,8	353	+20,5
166 008	Grefrath	724	-4,6	116	-10,1	1 505	-3,8	320	+8,5
166 012	Kempfen, Stadt	1 188	+7,4	108	+8,0	3 572	+2,2	345	+16,9
166 016	Nettetal, Stadt	4 755	-9,5	896	-14,0	8 450	-12,3	1 121	-4,4
166 020	Niederkrüchten	504	+70,3	104	x	1 134	+100,0	230	x
166 024	Schwalmtal
166 028	Tönisvorst, Stadt
166 032	Viersen, Stadt	1 279	-5,3	120	-24,1	2 368	+9,7	272	-0,7
166 036	Willich, Stadt	3 930	+12,6	854	+8,4	8 287	+4,0	2 786	-0,9
170 000	Kreis Wesel	32 264	+4,9	4 561	+1,7	58 832	+3,4	9 731	+0,1
170 004	Alpen	575	+268,6	104	x	1 264	+321,3	244	x
170 008	Dinslaken, Stadt	2 223	+10,4	391	+29,9	4 441	+25,2	1 198	+105,5
170 012	Hamminkeln, Stadt	1 867	+7,7	82	-18,0	6 782	+5,6	532	-39,2
170 016	Hünxe	434	+0,9	143	+27,7	678	+11,5	219	+49,0
170 020	Kamp-Lintfort, Stadt	2 907	+28,3	121	+51,3	4 602	+25,0	235	+78,0

Anmerkungen Seite 9

Noch: 2.1 Kapazität und Leistung der Beherbergungsstätten nach Verwaltungsbezirken

November 2018

Amtliche Schlüsselnummer	Verwaltungsbezirk	Betriebe		Betten			Mittlere Aufenthaltsdauer ³⁾	
		geöffnete	Veränderung ¹⁾	angebotene	Veränderung ¹⁾	mittlere Auslastung ²⁾	aller Gäste	ausländischer Gäste
	Noch: Kreis Wesel							
170 024	Moers, Stadt	14	+16,7	770	+7,7	44,1	1,6	1,8
170 028	Neukirchen-Vluyn, Stadt	3	–	213	+0,5	37,7	1,8	1,8
170 032	Rheinberg, Stadt	6	–25,0	163	–36,6	33,7	1,8	2,1
170 036	Schermbeck	10	–9,1	500	–15,8	36,6	1,6	1,8
170 040	Sonsbeck	5	–16,7	126	–9,4	14,8	2,6	5,1
170 044	Voerde (Niederrhein), Stadt	3	–	151	+6,3	32,4	1,9	1,9
170 048	Wesel, Stadt	14	+7,7	779	+2,6	43,3	1,7	2,2
170 052	Xanten, Stadt	19	+5,6	688	–0,9	31,7	1,8	1,8
100 000	Reg.-Bez. Düsseldorf	1 056	+2,6	83 072	+3,6	46,8	1,8	1,8
	Kreisfreie Städte							
314 000	Bonn	98	+3,2	9 170	+2,0	50,1	1,7	2,0
315 000	Köln	279	+0,4	32 719	+0,8	54,4	1,6	1,8
316 000	Leverkusen	22	+4,8	1 538	+2,2	46,7	1,8	2,1
	Städteregion Aachen	182	–3,2	9 768	–0,1	43,5	1,9	1,9
334 002	Aachen, kreisfreie Stadt	63	–3,1	5 433	–1,4	54,1	1,9	1,9
334 004	Alsdorf, Stadt	4	–	121	–0,8	33,1	2,1	3,1
334 008	Baesweiler, Stadt	4	–	115	+3,6	30,1	1,9	2,9
334 012	Eschweiler, Stadt	13	–	305	+7,0	32,0	1,7	1,4
334 016	Herzogenrath, Stadt	4	–	123	–3,1	41,2	1,5	6,1
334 020	Monschau, Stadt	36	–	1 212	–1,1	28,3	1,8	1,6
334 024	Roetgen	7	–	151	–	24,3	1,8	2,4
334 028	Simmerath	37	–5,1	1 633	+5,8	26,8	2,8	2,4
334 032	Stolberg (Rhld.), Stadt	8	–11,1	385	–0,3	31,7	2,0	2,3
334 036	Würselen, Stadt	6	–14,3	290	–8,2	46,4	1,8	1,8
358 000	Kreis Düren	88	–1,1	4 088	+4,9	34,4	2,3	3,3
358 004	Aldenhoven	2	–33,3	24	–41,5	.	.	.
358 008	Düren, Stadt	14	+7,7	777	+44,4	41,5	1,7	2,2
358 012	Heimbach, Stadt	22	–4,3	1 531	–5,2	36,5	3,4	4,1
358 016	Hürtgenwald	7	–12,5	310	–0,6	34,3	1,9	1,9
358 020	Inden	2	–	44	–12,0	.	.	.
358 024	Jülich, Stadt	9	–	461	+2,9	35,6	1,8	2,1
358 028	Kreuzau	4	–33,3	116	–20,0	24,5	2,3	2,2
358 032	Langerwehe	2	+100,0	22	+120,0	.	.	.
358 036	Linnich, Stadt	4	+33,3	85	+54,5	23,6	1,7	1,8
358 040	Merzenich	1	–	22	–	.	.	.
358 044	Nideggen, Stadt	16	–	564	+0,9	23,9	2,2	2,4
358 048	Niederzier	4	+33,3	105	+40,0	31,8	2,0	1,3
358 052	Nörvenich	1	–	27	–	.	.	.
358 056	Titz	–	–	–	–	–	–	–
358 060	Vettweiß	–	–	–	–	–	–	–
362 000	Rhein-Erft-Kreis	118	+0,9	7 738	–1,0	45,9	3,0	2,8
362 004	Bedburg, Stadt	6	+20,0	329	+6,8	24,8	1,5	3,3
362 008	Bergheim, Stadt	16	–	470	–2,7	35,9	3,6	4,5
362 012	Brühl, Stadt	19	–	2 741	+1,7	47,6	3,4	1,5
362 016	Elsdorf, Stadt	5	–	103	+3,0	18,2	2,6	5,0
362 020	Erfstadt, Stadt	10	–9,1	188	–28,5	28,5	2,3	3,1
362 024	Frechen, Stadt	11	–	753	–9,2	41,9	1,7	1,7
362 028	Hürth, Stadt	17	+6,3	1 531	+0,5	62,7	4,6	5,7
362 032	Kerpen, Stadt	19	+11,8	946	+13,4	41,6	2,4	1,9
362 036	Pulheim, Stadt	9	–10,0	380	–16,1	38,4	1,9	2,0
362 040	Wesseling, Stadt	6	–14,3	297	–10,5	38,7	2,7	2,1
366 000	Kreis Euskirchen	135	–0,7	5 779	+0,7	31,5	2,5	2,6
366 004	Bad Münstereifel, Stadt	18	–5,3	621	–1,9	36,7	1,9	1,7
366 008	Blankenheim	20	+5,3	649	+1,4	28,7	2,2	2,0
366 012	Dahlem	10	–9,1	1 059	+2,8	21,2	2,9	3,4
366 016	Euskirchen, Stadt	12	+9,1	553	+1,8	32,7	1,5	1,3
366 020	Hellenthal	21	–	513	–	18,9	2,0	1,8
366 024	Kall	11	–8,3	506	–4,3	29,3	2,0	2,2
366 028	Mechernich, Stadt	10	–	241	+4,3	.	.	.
366 032	Nettersheim	10	–9,1	595	–2,3	60,9	6,7	17,0
366 036	Schleiden, Stadt	17	+6,3	906	+3,3	27,9	2,4	2,5
366 040	Weilerswist	1	–	18	–	.	.	.
366 044	Zülpich, Stadt	5	–	118	+1,7	61,7	5,1	1,6

Anmerkungen Seite 9

Noch: 2.1 Kapazität und Leistung der Beherbergungsstätten nach Verwaltungsbezirken

November 2018

Amtliche Schlüsselnummer	Verwaltungsbezirk	Ankünfte				Übernachtungen			
		aller Gäste	Veränderung ¹⁾	ausländischer Gäste	Veränderung ¹⁾	aller Gäste	Veränderung ¹⁾	ausländischer Gäste	Veränderung ¹⁾
	Noch: Kreis Wesel								
170 024	Moers, Stadt	6 406	+5,2	1 339	-6,2	10 176	+4,1	2 366	-4,5
170 028	Neukirchen-Vluyn, Stadt	1 352	-12,8	122	-5,4	2 407	-12,5	222	-9,0
170 032	Rheinberg, Stadt	922	-9,4	296	+13,8	1 648	-13,8	613	-12,8
170 036	Schermbeck	3 421	-8,2	312	-11,6	5 490	-12,3	569	-16,0
170 040	Sonsbeck	403	-16,7	27	-22,9	1 051	-36,5	139	-35,3
170 044	Voerde (Niederrhein), Stadt	775	+23,4	101	+55,4	1 469	+13,4	190	+35,7
170 048	Wesel, Stadt	6 436	+8,8	1 234	-1,9	10 637	+4,8	2 696	-3,9
170 052	Xanten, Stadt	4 543	-4,2	289	-20,6	8 187	-4,2	508	-29,6
100 000	Reg.-Bez. Düsseldorf	653 473	+8,5	189 291	+9,3	1176 964	+7,2	346 931	+8,9
	Kreisfreie Städte								
314 000	Bonn	79 189	+15,3	13 088	-19,8	138 249	-5,7	26 188	-46,1
315 000	Köln	327 545	+7,3	92 946	-4,6	534 571	+2,9	163 372	-11,0
316 000	Leverkusen	12 189	+0,8	3 444	-11,8	21 553	-0,3	7 201	-6,8
	Städteregion Aachen	66 203	-0,2	19 143	-3,1	128 689	+0,4	36 657	+2,3
334 002	Aachen, kreisfreie Stadt	47 259	+4,4	14 799	+7,3	89 901	+9,3	28 209	+18,1
334 004	Alsdorf, Stadt	584	-6,4	60	+36,4	1 202	-9,8	185	+62,3
334 008	Baesweiler, Stadt	548	-4,0	87	+16,0	1 039	+2,5	256	+108,1
334 012	Eschweiler, Stadt	1 726	-25,2	267	-77,5	2 928	-17,7	362	-79,0
334 016	Herzogenrath, Stadt	982	+16,4	14	-41,7	1 520	-38,4	86	-11,3
334 020	Monschau, Stadt	5 765	+3,2	1 983	-8,3	10 405	-7,3	3 172	-12,4
334 024	Roetgen	670	+26,4	139	+17,8	1 190	+37,9	331	+93,6
334 028	Simmerath	4 597	-26,3	1 158	-25,9	12 802	-27,8	2 749	-40,1
334 032	Stolberg (Rhld.), Stadt	1 806	-10,3	346	-26,7	3 658	+3,3	798	-4,1
334 036	Würselen, Stadt	2 266	-1,9	290	-10,5	4 044	-5,0	509	-25,6
358 000	Kreis Düren	19 432	+29,2	4 213	+57,0	44 096	+4,3	14 009	-4,9
358 004	Aldenhoven
358 008	Düren, Stadt	5 624	+36,4	556	-13,1	9 828	+38,4	1 231	-1,4
358 012	Heimbach, Stadt	4 977	+141,4	2 461	+206,1	16 950	+0,6	10 165	-5,2
358 016	Hürtgenwald	1 685	-11,4	278	-39,3	3 189	-17,1	535	-46,8
358 020	Inden
358 024	Jülich, Stadt	3 047	+3,5	364	-15,7	5 372	-1,6	782	-21,9
358 028	Kreuzau	374	-22,7	15	-57,1	853	-35,5	33	-55,4
358 032	Langerwehe
358 036	Linnich, Stadt	348	+20,4	85	+6,3	601	+12,8	156	+5,4
358 040	Merzenich
358 044	Nideggen, Stadt	2 299	+0,4	378	+79,1	5 129	-5,1	905	+90,1
358 048	Niederzier	513	+42,9	15	-11,8	1 001	+87,5	19	-36,7
358 052	Nörvenich
358 056	Titz	-	-	-	-	-	-	-	-
358 060	Vettweiß	-	-	-	-	-	-	-	-
362 000	Rhein-Erft-Kreis	35 299	-9,4	5 052	-26,1	104 314	-11,0	13 933	-30,0
362 004	Bedburg, Stadt	1 579	+81,1	124	+18,1	2 445	+38,9	409	-34,7
362 008	Bergheim, Stadt	1 405	-5,8	351	+3,8	5 061	-36,1	1 563	-60,2
362 012	Brühl, Stadt	10 784	-12,8	1 712	-33,2	36 535	-9,0	2 536	-40,6
362 016	Elsdorf, Stadt	218	-26,6	28	-15,2	562	-34,5	139	-57,4
362 020	Erfstadt, Stadt	781	-62,7	10	-86,1	1 779	-45,6	31	-69,6
362 024	Frechen, Stadt	5 667	-3,5	766	-27,4	9 475	-6,0	1 273	-36,4
362 028	Hürth, Stadt	6 324	-20,8	1 048	-24,4	28 813	-12,6	6 015	+9,8
362 032	Kerpen, Stadt	4 924	+28,7	738	-7,2	11 815	+7,7	1 402	-11,1
362 036	Pulheim, Stadt	2 349	-18,3	115	-61,9	4 380	-13,0	228	-60,6
362 040	Wesseling, Stadt	1 268	+0,7	160	-14,9	3 449	-16,9	337	-67,1
366 000	Kreis Euskirchen	22 562	-0,6	2 396	-2,0	56 288	-2,3	6 247	-13,0
366 004	Bad Münstereifel, Stadt	4 036	+8,7	280	-1,1	7 552	+3,9	477	+2,4
366 008	Blankenheim	2 789	-33,1	57	-13,6	6 186	-16,2	116	+9,4
366 012	Dahlem	2 348	+1,4	972	+4,9	6 756	+2,2	3 337	+2,5
366 016	Euskirchen, Stadt	3 516	+9,1	495	+23,4	5 424	-6,4	644	-23,2
366 020	Hellenthal	1 433	+10,5	183	-	2 921	+2,2	338	+9,0
366 024	Kall	2 217	-12,8	29	-44,2	4 452	-14,4	65	-47,6
366 028	Mechemich, Stadt
366 032	Nettersheim	1 647	+11,5	3	-40,0	10 999	+5,3	51	+8,5
366 036	Schleiden, Stadt	3 249	+23,7	237	-34,2	7 748	-0,1	590	-59,4
366 040	Weilerswist
366 044	Zülpich, Stadt	427	-1,2	10	+100,0	2 198	-8,1	16	-52,9

Anmerkungen Seite 9

Noch: 2.1 Kapazität und Leistung der Beherbergungsstätten nach Verwaltungsbezirken

November 2018

Amtliche Schlüsselnummer	Verwaltungsbezirk	Betriebe		Betten			Mittlere Aufenthaltsdauer ³⁾	
		geöffnete	Veränderung ¹⁾	angebotene	Veränderung ¹⁾	mittlere Auslastung ²⁾	aller Gäste	ausländischer Gäste
370 000	Kreis Heinsberg	54	-5,3	1 527	-2,0	38,2	2,3	2,5
370 004	Erkelenz, Stadt	7	—	221	—	39,4	1,9	2,3
370 008	Gangelt	3	—	45	—	27,0	2,5	5,1
370 012	Geilenkirchen, Stadt	3	-25,0	137	-9,3	.	.	.
370 016	Heinsberg, Stadt	4	—	108	+9,1	36,5	1,5	1,4
370 020	Hückelhoven, Stadt	6	-14,3	164	-5,7	37,9	1,9	2,3
370 024	Selfkant	1	—	—	—	.	.	.
370 028	Übach-Palenberg, Stadt	3	—	124	—	34,0	3,4	—
370 032	Waldfeucht	2	—	30	-25,0	.	.	.
370 036	Wassenberg, Stadt	13	-7,1	180	-9,1	28,1	1,8	1,7
370 040	Wegberg, Stadt	12	—	518	+2,4	46,1	2,9	3,4
374 000	Oberbergischer Kreis	102	+3,0	5 607	-0,2	40,7	2,9	3,1
374 004	Bergneustadt, Stadt	8	—	482	+15,9	21,4	1,8	1,9
374 008	Engelskirchen	6	—	399	+2,3	78,7	7,6	3,7
374 012	Gummersbach, Stadt	13	-7,1	813	-6,7	44,5	2,2	3,2
374 016	Hückeswagen, Stadt	5	—	181	-10,8	26,3	1,6	3,3
374 020	Lindlar	14	—	419	+1,7	33,2	3,1	9,2
374 024	Marienheide	2	-33,3	145	-31,3	.	.	.
374 028	Morsbach	1	-50,0	48	-77,0	.	.	.
374 032	Nümbrecht	8	+14,3	855	+22,3	54,3	3,6	2,3
374 036	Radevormwald, Stadt	9	—	586	+0,9	36,7	2,6	1,9
374 040	Reichshof	10	+42,9	409	+5,7	60,9	11,7	6,8
374 044	Waldbrohl, Stadt	6	+20,0	544	+8,6	16,4	2,2	2,6
374 048	Wiehl, Stadt	8	—	395	-5,5	35,1	1,6	1,6
374 052	Wipperfürth, Stadt	12	+9,1	331	+3,8	29,6	2,2	2,9
378 000	Rhein.-Berg. Kreis	73	+1,4	3 678	+2,7	44,2	2,2	2,2
378 004	Bergisch Gladbach, Stadt	18	+5,9	1 199	+2,7	46,0	1,8	1,7
378 008	Burscheid, Stadt	5	—	185	-2,1	31,0	1,7	1,9
378 012	Kürten	9	—	213	+11,5	32,4	2,5	1,9
378 016	Leichlingen (Rhld.), Stadt	8	-11,1	488	—	66,5	8,5	3,8
378 020	Odenthal	6	—	422	—	42,2	1,8	2,0
378 024	Overath, Stadt	10	—	344	+2,4	32,8	2,3	3,5
378 028	Rösrath, Stadt	6	+20,0	293	+16,7	47,1	1,9	2,2
378 032	Wermelskirchen, Stadt	11	—	534	-0,4	36,1	1,7	1,8
382 000	Rhein-Sieg-Kreis	145	-0,7	9 447	-0,8	39,4	2,1	2,1
382 004	Alfter	5	—	181	-5,2	54,3	2,5	7,2
382 008	Bad Honnef, Stadt	11	-15,4	901	-18,2	40,5	1,8	2,6
382 012	Bornheim, Stadt	14	—	559	-3,5	34,8	2,8	3,4
382 016	Eitorf	3	—	312	—	35,6	1,8	2,0
382 020	Hennef (Sieg), Stadt	12	—	1 048	—	56,8	3,8	2,6
382 024	Königswinter, Stadt	25	+4,2	1 897	+4,9	37,9	1,7	1,9
382 028	Lohmar, Stadt	7	—	212	—	26,4	1,4	1,5
382 032	Meckenheim, Stadt	4	—	198	-2,0	40,6	2,0	1,8
382 036	Much	6	-14,3	377	-3,1	.	.	.
382 040	Neunkirchen-Seelscheid	2	—	22	-8,3	.	.	.
382 044	Niederkassel, Stadt	5	-16,7	214	-7,4	43,5	1,7	2,0
382 048	Rheinbach, Stadt	6	—	306	+0,3	44,5	1,8	2,2
382 052	Ruppichterath	1	—	25	—	.	.	.
382 056	Sankt Augustin, Stadt	3	—	126	—	51,3	1,7	2,0
382 060	Siegburg, Stadt	15	—	904	-0,6	45,8	1,9	2,7
382 064	Swisttal	5	—	840	-0,2	16,4	3,9	1,6
382 068	Troisdorf, Stadt	9	+12,5	722	+5,9	44,7	1,9	1,6
382 072	Wachtberg	4	—	251	—	35,3	2,1	2,9
382 076	Windeck	8	+14,3	352	+23,1	30,9	2,2	2,1
300 000	Reg.-Bez. Köln	1 296	-0,2	91 059	+0,7	46,5	1,9	1,9
	Kreisfreie Städte							
512 000	Bottrop	12	—	619	—	40,6	2,0	2,4
513 000	Gelsenkirchen	22	—	2 149	+0,8	53,5	2,6	2,4
515 000	Münster	75	-2,6	7 962	+1,2	47,3	1,9	1,6

Anmerkungen Seite 9

Noch: 2.1 Kapazität und Leistung der Beherbergungsstätten nach Verwaltungsbezirken

November 2018

Amtliche Schlüsselnummer	Verwaltungsbezirk	Ankünfte				Übernachtungen			
		aller Gäste	Veränderung ¹⁾	ausländischer Gäste	Veränderung ¹⁾	aller Gäste	Veränderung ¹⁾	ausländischer Gäste	Veränderung ¹⁾
370 000	Kreis Heinsberg	8 626	+7,4	1 171	-0,1	19 561	-1,0	2 943	-9,5
370 004	Erkelenz, Stadt	1 398	+16,4	350	+52,8	2 610	-0,8	789	+45,8
370 008	Gangelt	544	+10,1	85	+19,7	1 365	+23,0	431	+36,0
370 012	Geilenkirchen, Stadt
370 016	Heinsberg, Stadt	941	+2,6	193	-14,6	1 442	-7,0	273	-35,6
370 020	Hückelhoven, Stadt	1 100	+5,4	90	-15,9	2 064	-0,6	208	-3,7
370 024	Selfkant
370 028	Übach-Palenberg, Stadt	368	+7,0	-	-	1 264	+19,7	-	-
370 032	Waldfeucht
370 036	Wassenberg, Stadt	1 103	-4,6	116	+14,9	1 999	-11,6	197	-25,9
370 040	Wegberg, Stadt	2 537	+12,4	117	-30,8	7 265	+0,4	403	-17,4
374 000	Oberbergischer Kreis	23 700	+8,7	1 625	-7,9	69 247	+5,2	5 105	-5,9
374 004	Bergneustadt, Stadt	1 695	-1,7	110	+52,8	3 090	-3,1	207	+59,2
374 008	Engelskirchen	1 244	+0,3	26	-31,6	9 419	+3,2	95	+37,7
374 012	Gummersbach, Stadt	5 010	+8,8	934	+0,6	10 825	+1,8	3 030	-8,2
374 016	Hückeswagen, Stadt	1 347	+29,3	82	-20,4	2 210	+21,6	274	+1,5
374 020	Lindlar	1 438	-19,4	69	+102,9	4 391	+5,8	637	+248,1
374 024	Marienheide
374 028	Morsbach
374 032	Nümbrecht	3 820	+36,5	20	-16,7	13 933	+18,0	45	-8,2
374 036	Radevormwald, Stadt	2 472	+0,9	63	-40,0	6 445	+4,3	122	-37,1
374 040	Reichshof	641	+13,5	4	-20,0	7 473	+3,3	27	-10,0
374 044	Waldbröl, Stadt	1 143	+42,5	30	+36,4	2 559	+20,7	78	-19,6
374 048	Wiehl, Stadt	2 683	+43,1	135	+43,6	4 223	+14,0	221	+21,4
374 052	Wipperfürth, Stadt	1 319	+5,4	80	-38,9	2 937	+18,1	229	-50,0
378 000	Rhein.-Berg. Kreis	22 343	-4,6	2 106	-10,7	48 616	-1,0	4 581	-1,9
378 004	Bergisch Gladbach, Stadt	9 340	+4,2	915	+4,7	16 539	+4,5	1 528	+9,3
378 008	Burscheid, Stadt	1 041	-9,6	132	-30,5	1 722	-5,7	254	-41,2
378 012	Kürten	834	-5,7	57	+21,3	2 077	+0,2	107	-13,0
378 016	Leichlingen (Rhld.), Stadt	1 141	-15,0	185	+496,8	9 736	-5,4	707	+188,6
378 020	Odenthal	2 944	+5,0	80	-31,0	5 348	+4,3	156	-16,1
378 024	Overath, Stadt	1 399	-14,0	247	-33,8	3 271	-2,9	868	-19,1
378 028	Rösrath, Stadt	2 160	-2,8	213	-12,0	4 140	+6,5	468	+4,9
378 032	Wermelskirchen, Stadt	3 484	-21,4	277	-42,9	5 783	-13,5	493	-35,9
382 000	Rhein-Sieg-Kreis	54 295	+1,6	6 219	-13,1	111 833	-8,7	13 257	-38,5
382 004	Alfter	1 160	-22,3	53	-39,8	2 946	-8,7	383	+38,3
382 008	Bad Honnef, Stadt	5 992	-17,2	478	-37,8	11 018	-29,7	1 236	-46,7
382 012	Bornheim, Stadt	2 051	+9,7	261	-20,9	5 842	-17,7	886	-59,9
382 016	Eitorf	1 892	-9,1	110	+61,8	3 334	-0,2	222	+27,6
382 020	Hennef (Sieg), Stadt	4 652	-6,9	289	-4,9	17 865	-7,2	744	+33,6
382 024	Königswinter, Stadt	12 634	+20,7	1 718	-18,4	21 727	-6,1	3 202	-54,5
382 028	Lohmar, Stadt	1 221	-19,7	111	-1,8	1 739	-20,7	169	+1,8
382 032	Meckenheim, Stadt	1 193	-18,1	108	-56,6	2 410	-11,5	198	-68,3
382 036	Much
382 040	Neunkirchen-Seelscheid
382 044	Niederkassel, Stadt	1 601	-6,4	371	+27,1	2 791	+3,5	758	+30,7
382 048	Rheinbach, Stadt	2 238	-14,6	277	-16,6	4 084	-5,2	602	+3,3
382 052	Ruppichteroth
382 056	Sankt Augustin, Stadt	1 160	-10,8	21	-65,6	1 938	-16,9	43	-81,4
382 060	Siegburg, Stadt	6 586	+8,5	731	-2,1	12 423	-2,5	1 982	-32,5
382 064	Swisttal	1 056	-11,2	123	-49,8	4 125	-24,0	201	-67,2
382 068	Troisdorf, Stadt	5 164	+11,4	1 068	-3,9	9 688	+5,7	1 760	-29,2
382 072	Wachtberg	1 261	-18,5	88	+31,3	2 655	-16,3	252	+62,6
382 076	Windeck	1 514	+71,1	20	-25,9	3 266	+93,3	41	+7,9
300 000	Reg.-Bez. Köln	671 383	+5,6	151 403	-6,4	1277 017	-1,0	293 493	-16,7
512 000	Kreisfreie Städte	3 726	+9,7	455	-11,7	7 534	+6,8	1 084	-4,3
513 000	Bottrop	13 372	+11,4	2 676	+19,1	34 679	+8,8	6 509	+11,3
515 000	Gelsenkirchen	60 003	+3,9	6 506	+23,5	114 878	+7,0	10 267	+20,1
	Münster								

Anmerkungen Seite 9

Noch: 2.1 Kapazität und Leistung der Beherbergungsstätten nach Verwaltungsbezirken

November 2018

Amtliche Schlüsselnummer	Verwaltungsbezirk	Betriebe		Betten			Mittlere Aufenthaltsdauer ³⁾	
		geöffnete	Veränderung ¹⁾	angebotene	Veränderung ¹⁾	mittlere Auslastung ²⁾	aller Gäste	ausländischer Gäste
554 000	Kreis Borken	124	-2,4	5 206	+1,9	32,2	1,9	2,1
554 004	Ahaus, Stadt	13	+8,3	504	+7,0	26,6	2,1	2,3
554 008	Bocholt, Stadt	14	-12,5	525	-3,8	43,3	2,1	2,5
554 012	Borken, Stadt	15	+7,1	754	+2,9	33,6	2,3	4,5
554 016	Gescher, Stadt	4	-	126	-	45,4	1,6	1,2
554 020	Gronau (Westf.), Stadt	16	-11,1	735	+1,4	31,2	2,1	2,9
554 024	Heek	2	-	179	-	.	.	.
554 028	Heiden	3	-	119	-1,7	28,2	2,8	2,3
554 032	Isselburg, Stadt	5	-	138	-	22,1	1,4	1,4
554 036	Legden	5	-28,6	566	-5,7	36,5	1,5	1,1
554 040	Raesfeld	5	-	140	-	31,5	1,8	1,5
554 044	Reken	11	+10,0	333	+17,3	22,7	1,7	1,7
554 048	Rhede, Stadt	5	-	83	-	34,4	1,7	1,1
554 052	Schöppingen	7	-	234	-	22,8	2,0	2,1
554 056	Stadtlohn, Stadt	3	-	43	+4,9	.	.	.
554 060	Südlohn	3	-	158	-	38,8	2,1	2,2
554 064	Velen, Stadt	7	-	400	+9,0	34,0	1,9	2,2
554 068	Vreden, Stadt	6	-	169	+5,0	27,5	1,7	1,4
558 000	Kreis Coesfeld	79	+1,3	4 001	+5,2	48,2	3,2	1,9
558 004	Ascheberg	6	-	324	-3,6	32,6	1,3	1,5
558 008	Billerbeck, Stadt	6	-	362	-	53,0	2,1	2,4
558 012	Coesfeld, Stadt	8	-	332	-	44,1	1,6	1,8
558 016	Dülmen, Stadt	13	+8,3	417	-2,1	27,4	1,9	2,0
558 020	Havixbeck	7	-12,5	174	-9,4	10,7	2,2	4,2
558 024	Lüdinghausen, Stadt	9	+12,5	230	+58,6	34,9	1,7	1,8
558 028	Nordkirchen	4	-	1 124	-2,9	.	.	.
558 032	Nottuln	11	+10,0	489	+50,9	32,3	2,1	1,7
558 036	Olfen, Stadt	3	-	56	-	.	.	.
558 040	Rosendahl	3	-	83	-	19,8	1,3	1,0
558 044	Senden	9	-10,0	410	+5,4	29,7	1,6	2,0
562 000	Kreis Recklinghausen	88	-	4 434	+1,8	44,2	1,9	2,3
562 004	Castrop-Rauxel, Stadt	7	-12,5	478	-0,8	43,1	1,8	2,2
562 008	Datteln, Stadt	10	+11,1	369	+9,8	56,2	2,2	2,8
562 012	Dorsten, Stadt	19	+5,6	459	+4,1	37,5	2,2	5,1
562 014	Gladbeck, Stadt	5	-16,7	451	-2,2	57,8	1,7	2,0
562 016	Haltern am See, Stadt	18	-5,3	970	+2,3	42,8	2,0	2,4
562 020	Herten, Stadt	4	-	225	+1,8	37,7	1,4	1,3
562 024	Marl, Stadt	8	-	361	-0,6	34,4	1,8	1,8
562 028	Oer-Erkenschwick, Stadt	5	-	460	-	25,4	2,0	2,0
562 032	Recklinghausen, Stadt	9	+12,5	575	+2,9	58,8	1,8	2,3
562 036	Waltrop, Stadt	3	-	86	-	42,2	1,8	2,1
566 000	Kreis Steinfurt	173	-	5 383	+0,6	35,0	2,4	2,6
566 004	Altenberge	4	-	192	-	25,9	1,6	6,7
566 008	Emsdetten, Stadt	11	-	412	+2,2	22,1	2,0	5,5
566 012	Greven, Stadt	13	+8,3	378	+5,9	27,4	1,8	1,3
566 016	Hörstel, Stadt	16	-	390	+2,1	31,5	2,4	3,7
566 020	Hopsten	2	-	22	-	.	.	.
566 024	Horstmar, Stadt	3	-	60	+9,1	49,4	4,4	1,4
566 028	Ibbenbüren, Stadt	15	-	456	+2,7	36,5	1,7	1,3
566 032	Ladbergen	9	+12,5	169	+11,9	29,4	1,6	1,4
566 036	Laer	3	-	76	-	35,1	3,2	6,1
566 040	Lengerich, Stadt	8	-	180	+5,9	28,3	1,9	2,8
566 044	Lienen	6	-	109	-	51,8	4,9	23,8
566 048	Lotte	1	-	14	-	.	.	.
566 052	Metelen	-	-100,0	-	-100,0	-	-	-
566 056	Mettingen	7	-	217	+0,5	60,0	7,6	2,4
566 060	Neuenkirchen	2	-	80	-	.	.	.
566 064	Nordwalde	3	-	162	-4,7	32,1	2,2	-
566 068	Ochtrup, Stadt	5	-	102	-	28,9	1,6	1,5
566 072	Recke	6	-	129	-1,5	27,7	3,7	2,3
566 076	Rheine, Stadt	21	-	832	-	38,7	2,3	1,9
566 080	Saerbeck	5	-16,7	216	-0,9	32,8	1,9	2,7
566 084	Steinfurt, Stadt	7	-12,5	219	-8,0	29,6	2,0	3,2
566 088	Tecklenburg, Stadt	18	+12,5	801	+5,4	44,5	3,3	1,7
566 092	Westerkappeln	3	-	54	+10,2	27,6	2,7	2,5
566 096	Wettringen	5	-	113	-	29,9	1,7	2,1

Anmerkungen Seite 9

Noch: 2.1 Kapazität und Leistung der Beherbergungsstätten nach Verwaltungsbezirken

November 2018

Amtliche Schlüsselnummer	Verwaltungsbezirk	Ankünfte				Übernachtungen			
		aller Gäste	Veränderung ¹⁾	ausländischer Gäste	Veränderung ¹⁾	aller Gäste	Veränderung ¹⁾	ausländischer Gäste	Veränderung ¹⁾
554 000	Kreis Borken	26 901	-8,4	3 328	-11,2	51 217	-6,0	6 946	-9,1
554 004	Ahaus, Stadt	1 965	-5,8	296	-5,4	4 191	-9,8	694	-7,2
554 008	Bocholt, Stadt	3 572	-3,2	519	-8,9	7 572	+7,6	1 319	+11,0
554 012	Borken, Stadt	3 340	-10,7	203	+7,4	7 744	-13,1	923	+31,9
554 016	Gescher, Stadt	1 074	+0,5	55	+48,6	1 719	-0,4	65	+47,7
554 020	Gronau (Westf.), Stadt	3 355	-19,8	515	-41,9	6 885	-15,2	1 483	-40,5
554 024	Heek
554 028	Heiden	206	-8,8	10	-9,1	581	+26,0	23	-
554 032	Isselburg, Stadt	660	-11,9	73	-38,1	913	-5,5	105	-36,4
554 036	Legden	4 248	-4,7	958	-5,6	6 198	-13,1	1 017	-3,9
554 040	Raesfeld	737	+8,5	21	+162,5	1 321	-3,4	31	+106,7
554 044	Reken	1 358	-8,3	72	-37,9	2 338	-11,1	121	-53,3
554 048	Rhede, Stadt	567	+14,1	48	+92,0	946	+7,0	53	+55,9
554 052	Schöppingen	797	-6,1	60	-22,1	1 598	+5,2	124	-35,1
554 056	Stadtlohn, Stadt
554 060	Südlohn	877	-28,8	86	-52,0	1 838	-7,5	185	-30,2
554 064	Velen, Stadt	2 233	+19,9	251	+164,2	4 185	+24,0	557	+160,3
554 068	Vreden, Stadt	841	-29,4	139	+40,4	1 402	-30,6	197	-17,2
558 000	Kreis Coesfeld	18 116	+16,3	1 249	+42,1	58 137	+1,0	2 394	+12,2
558 004	Ascheberg	2 358	+35,8	160	-10,1	3 122	-2,5	232	-22,9
558 008	Billerbeck, Stadt	2 815	+55,6	198	+47,8	5 832	+15,6	470	+14,4
558 012	Coesfeld, Stadt	2 674	-2,2	125	+9,6	4 392	-1,6	224	+24,4
558 016	Dülmen, Stadt	1 827	+7,3	108	-7,7	3 448	-6,7	216	-46,9
558 020	Havixbeck	259	-32,6	32	+33,3	557	-64,8	135	+82,4
558 024	Lüdinghausen, Stadt	1 487	+67,3	269	+484,8	2 492	+66,6	493	+378,6
558 028	Nordkirchen
558 032	Nottuln	2 266	+58,7	154	+87,8	4 738	+50,0	262	+40,1
558 036	Olfen, Stadt
558 040	Rosendahl	513	-4,3	30	+87,5	674	-1,6	30	+87,5
558 044	Senden	2 335	+2,1	137	-6,2	3 648	-6,9	269	-36,6
562 000	Kreis Recklinghausen	31 496	+8,4	4 013	+9,9	59 869	+5,7	9 170	+1,8
562 004	Castrop-Rauxel, Stadt	3 431	+10,7	433	+87,4	6 179	+6,4	964	+86,1
562 008	Datteln, Stadt	2 936	+4,0	38	-42,4	6 473	+8,9	107	-40,9
562 012	Dorsten, Stadt	2 620	+29,4	225	-1,3	5 638	+12,4	1 153	+3,5
562 014	Gladbeck, Stadt	4 514	+7,7	1 611	-5,8	7 850	+1,0	3 301	-11,8
562 016	Haltern am See, Stadt	6 220	-4,9	170	-16,7	12 706	+3,3	413	+10,4
562 020	Herten, Stadt	1 781	+8,3	134	-2,9	2 548	+4,9	173	-17,6
562 024	Marl, Stadt	2 084	+4,1	236	+5,4	3 727	-9,1	419	+7,2
562 028	Oer-Erkenschwick, Stadt	1 769	-9,1	26	+85,7	3 517	-14,5	52	+116,7
562 032	Recklinghausen, Stadt	5 526	+31,5	1 043	+37,8	10 141	+26,4	2 380	+3,6
562 036	Waltrop, Stadt	615	+4,9	97	+21,3	1 090	-2,6	208	+34,2
566 000	Kreis Steinfurt	24 598	+1,7	2 671	-6,0	58 368	+2,3	7 017	+3,1
566 004	Altenberge	912	-0,3	42	+55,6	1 501	+7,8	280	+374,6
566 008	Emsdetten, Stadt	1 379	-3,6	94	+11,9	2 728	-13,8	516	+15,7
566 012	Greven, Stadt	2 211	+11,7	192	+43,3	3 905	+14,8	245	+20,7
566 016	Hörstel, Stadt	1 850	-13,9	250	-4,2	4 486	+0,7	924	+25,0
566 020	Hopsten
566 024	Horstmar, Stadt	204	-18,7	19	x	890	-14,2	26	x
566 028	Ibbenbüren, Stadt	2 884	+1,5	294	-13,3	5 041	+8,4	396	-28,5
566 032	Ladbergen	946	+10,6	104	-15,4	1 519	+2,8	150	-30,6
566 036	Laer	249	+11,2	20	+400,0	800	+52,1	121	x
566 040	Lengerich, Stadt	795	+25,2	81	-46,0	1 539	+5,9	224	-43,1
566 044	Lienen	354	+9,3	45	-48,3	1 721	+9,3	1 073	-0,9
566 048	Lotte
566 052	Metelen	-	-100,0	-	-	-	-100,0	-	-
566 056	Mettingen	517	+3,4	60	+122,2	3 934	+8,9	145	+168,5
566 060	Neuenkirchen
566 064	Nordwalde	703	-14,4	-	-	1 562	-11,7	-	-
566 068	Ochtrup, Stadt	544	-9,0	86	-17,3	883	-17,1	129	-20,4
566 072	Recke	302	-19,7	27	+42,1	1 112	-21,7	62	+17,0
566 076	Rheine, Stadt	4 261	+6,8	879	-9,0	9 657	+8,0	1 709	+18,4
566 080	Saerbeck	1 098	+18,4	24	-60,7	2 127	+16,7	64	-50,8
566 084	Steinfurt, Stadt	976	+9,8	72	+44,0	1 942	+2,8	229	+0,9
566 088	Tecklenburg, Stadt	3 239	+3,5	257	-3,4	10 753	+7,3	446	-14,9
566 092	Westerkappeln	164	-35,2	21	-30,0	447	-29,8	53	-26,4
566 096	Wettringen	680	-1,0	56	-20,0	1 128	-26,3	118	-64,4

Anmerkungen Seite 9

Noch: 2.1 Kapazität und Leistung der Beherbergungsstätten nach Verwaltungsbezirken

November 2018

Amtliche Schlüsselnummer	Verwaltungsbezirk	Betriebe		Betten			Mittlere Aufenthaltsdauer ³⁾	
		geöffnete	Veränderung ¹⁾	angebotene	Veränderung ¹⁾	mittlere Auslastung ²⁾	aller Gäste	ausländischer Gäste
570 000	Kreis Warendorf	85	+1,2	3 151	+3,2	37,9	2,4	3,2
570 004	Ahlen, Stadt	7	–	293	–	39,8	2,0	3,3
570 008	Beckum, Stadt	8	–	245	+0,8	29,7	2,1	2,6
570 012	Beelen	3	–	56	–9,7	31,6	2,4	3,3
570 016	Drensteinfurt, Stadt	4	–	86	–1,1	38,9	1,9	3,5
570 020	Ennigerloh, Stadt	5	–	146	–2,0	27,1	1,4	1,4
570 024	Everswinkel	5	–	133	–6,3	19,0	2,6	3,3
570 028	Oelde, Stadt	10	+11,1	379	+19,2	39,5	2,5	4,9
570 032	Ostbevern	6	–	318	+0,3	28,6	1,4	3,5
570 036	Sassenberg, Stadt	6	–	92	–	20,9	3,4	4,4
570 040	Sendenhorst, Stadt	7	–	334	+9,2	62,5	5,5	1,5
570 044	Telgte, Stadt	5	–	277	+3,7	67,6	3,9	1,8
570 048	Wadersloh	4	–20,0	68	–34,0	23,3	3,4	7,9
570 052	Warendorf, Stadt	15	+7,1	724	+7,4	29,7	1,9	2,3
500 000	Reg.-Bez. Münster	658	–0,5	32 905	+1,9	42,0	2,2	2,2
711 000	Kreisfreie Stadt Bielefeld	57	–3,4	4 323	+0,6	45,9	1,7	2,0
754 000	Kreis Gütersloh	101	–3,8	4 146	–4,1	38,2	2,0	2,7
754 004	Borgholzhausen, Stadt	1	–50,0	12	–74,5	.	.	.
754 008	Gütersloh, Stadt	21	–4,5	1 149	–1,0	45,2	2,2	2,2
754 012	Halle (Westf.), Stadt	8	–	478	–2,0	36,0	1,8	2,5
754 016	Harsewinkel, Stadt	8	–	505	–	31,0	1,7	2,2
754 020	Herzebrock-Clarholz	3	–	97	–	.	.	.
754 024	Langenberg	1	–	30	–	.	.	.
754 028	Rheda-Wiedenbrück, Stadt	15	–6,3	588	–2,2	37,5	1,6	1,6
754 032	Rietberg, Stadt	6	–14,3	238	–16,8	42,3	1,6	1,7
754 036	Schloß Holte-Stukenbrock, Stadt	16	–	445	+0,9	29,9	2,6	4,3
754 040	Steinhagen	4	–	139	–	44,7	1,9	5,4
754 044	Verl, Stadt	6	–14,3	111	–41,9	68,0	5,1	33,9
754 048	Versmold, Stadt	7	+16,7	156	+4,0	28,7	1,8	1,9
754 052	Werther (Westf.), Stadt	5	–	198	+6,5	29,8	1,9	1,9
758 000	Kreis Herford	50	–2,0	2 446	–1,3	42,6	3,6	2,6
758 004	Bünde, Stadt	6	–	188	–	39,3	2,3	2,6
758 008	Enger, Stadt	–	–	–	–	–	–	–
758 012	Herford, Stadt	12	–7,7	364	–13,7	33,7	1,8	2,3
758 016	Hiddenhausen	4	–	225	+0,4	32,2	2,0	1,5
758 020	Kirchlengern	1	–	17	–	.	.	.
758 024	Löhne, Stadt	6	–	366	+0,3	83,5	16,0	7,5
758 028	Rödinghausen	6	+20,0	276	+13,6	36,2	2,9	21,9
758 032	Spenge, Stadt	3	–	181	+2,3	.	.	.
758 036	Vlotho, Stadt	12	–7,7	829	–1,5	42,0	4,0	1,8
762 000	Kreis Höxter	113	–8,1	5 898	–5,0	46,3	4,5	2,1
762 004	Bad Driburg, Stadt	32	–11,1	2 659	–4,1	70,4	8,4	1,8
762 008	Beverungen, Stadt	17	–	518	+1,0	23,6	2,3	2,0
762 012	Borgentreich, Stadt	2	–33,3	44	–20,0	.	.	.
762 016	Brakel, Stadt	6	–40,0	203	–45,6	21,0	2,7	2,9
762 020	Höxter, Stadt	18	–10,0	875	–3,2	29,6	2,9	1,9
762 024	Marienmünster, Stadt	6	–	148	–1,3	.	.	.
762 028	Nieheim, Stadt	7	–	472	–3,1	17,3	3,1	10,8
762 032	Steinheim, Stadt	4	–	120	–	21,6	1,4	1,0
762 036	Warburg, Stadt	17	+6,3	667	+4,4	34,3	1,6	2,4
762 040	Willebadessen, Stadt	4	–	192	–1,0	39,3	2,2	2,0
766 000	Kreis Lippe	182	–3,2	8 995	–	44,6	3,5	2,2
766 004	Augustdorf	2	–	56	–	.	.	.
766 008	Bad Salzuflen, Stadt	54	+3,8	3 839	+3,8	58,6	4,6	1,8
766 012	Barntrup, Stadt	2	–	27	+35,0	.	.	.
766 016	Blomberg, Stadt	5	–	167	–	32,3	1,6	2,0
766 020	Detmold, Stadt	17	–5,6	708	–4,8	35,3	1,8	1,9
766 024	Dörentrup	9	+28,6	305	+19,1	22,3	1,7	2,1
766 028	Extertal	8	–20,0	264	–19,8	43,7	3,4	1,5
766 032	Horn-Bad Meinberg, Stadt	32	–3,0	2 104	–	44,8	4,0	3,0

Anmerkungen Seite 9

Noch: 2.1 Kapazität und Leistung der Beherbergungsstätten nach Verwaltungsbezirken

November 2018

Amtliche Schlüsselnummer	Verwaltungsbezirk	Ankünfte				Übernachtungen			
		aller Gäste	Veränderung ¹⁾	ausländischer Gäste	Veränderung ¹⁾	aller Gäste	Veränderung ¹⁾	ausländischer Gäste	Veränderung ¹⁾
570 000	Kreis Warendorf	14 926	+3,7	1 747	+7,2	36 144	+3,9	5 506	+12,6
570 004	Ahlen, Stadt	1 742	+16,8	235	+10,8	3 498	+5,7	774	+3,3
570 008	Beckum, Stadt	1 050	-15,9	190	-28,8	2 176	-2,6	487	-2,4
570 012	Beelen	219	-7,6	55	+71,9	531	+7,1	184	+29,6
570 016	Drensteinfurt, Stadt	542	+6,1	103	+178,4	1 003	+27,1	359	+427,9
570 020	Ennigerloh, Stadt	848	+2,8	148	+51,0	1 188	-10,1	210	+25,7
570 024	Everswinkel	287	-23,7	6	-79,3	758	-43,6	20	-63,6
570 028	Oelde, Stadt	1 817	+31,8	424	+26,2	4 493	+29,7	2 096	+30,1
570 032	Ostbevern	1 941	+5,2	60	+22,4	2 730	+5,3	209	+29,8
570 036	Sassenberg, Stadt	288	-19,8	13	-78,3	981	-17,4	57	-69,0
570 040	Sendenhorst, Stadt	1 148	-9,7	124	-18,4	6 263	+12,7	190	-36,0
570 044	Telgte, Stadt	1 448	+11,6	173	+101,2	5 615	+9,1	306	+82,1
570 048	Wadersloh	138	-69,9	20	-67,7	475	-50,2	157	+2,6
570 052	Warendorf, Stadt	3 458	+11,6	196	-6,7	6 433	+0,6	457	-28,1
500 000	Reg.-Bez. Münster	193 138	+4,0	22 645	+9,0	420 826	+3,5	48 893	+6,3
711 000	Kreisfreie Stadt Bielefeld	35 079	+8,5	5 023	+17,1	59 570	+2,8	9 877	-1,1
754 000	Kreis Gütersloh	23 974	-0,6	2 796	-13,1	47 848	-0,6	7 423	-11,1
754 004	Borgholzhausen, Stadt
754 008	Gütersloh, Stadt	7 067	+4,9	1 235	-9,3	15 592	+6,7	2 697	-10,1
754 012	Halle (Westf.), Stadt	2 843	-13,6	195	-42,5	5 160	-12,6	487	-26,9
754 016	Harsewinkel, Stadt	2 714	-2,2	418	-30,8	4 702	-4,2	913	-24,9
754 020	Herzebrock-Clarholz
754 024	Langenberg
754 028	Rheda-Wiedenbrück, Stadt	4 159	+7,4	366	+8,0	6 611	+7,7	570	+10,5
754 032	Rietberg, Stadt	1 887	-5,7	127	+24,5	3 017	-9,8	220	+4,3
754 036	Schloß Holte-Stukenbrock, Stadt	1 627	+7,3	113	-13,7	4 237	+2,7	485	-30,7
754 040	Steinhagen	1 004	+25,3	14	-26,3	1 866	+26,0	76	-10,6
754 044	Verl, Stadt	445	-42,2	40	-42,9	2 264	-15,7	1 355	-3,7
754 048	Versmold, Stadt	807	+4,3	56	x	1 487	+1,0	106	x
754 052	Werther (Westf.), Stadt	926	+0,2	141	-9,0	1 769	-9,7	268	-13,3
758 000	Kreis Herford	8 792	-2,3	721	-5,0	31 409	+1,6	1 872	-3,7
758 004	Bünde, Stadt	980	-11,6	111	-12,6	2 216	-5,5	292	+5,4
758 008	Enger, Stadt	-	-	-	-	-	-	-	-
758 012	Herford, Stadt	2 178	+4,5	221	-	3 826	+4,6	511	-11,1
758 016	Hiddenhausen	1 095	-15,6	126	+27,3	2 176	+2,5	184	+25,2
758 020	Kirchlengern
758 024	Löhne, Stadt	575	-4,8	12	-47,8	9 191	-0,8	90	+100,0
758 028	Rödinghausen	1 033	-12,3	17	x	2 997	-8,3	372	+3,3
758 032	Spenge, Stadt
758 036	Vlotho, Stadt	2 608	+7,5	233	-16,5	10 456	+7,3	422	-19,5
762 000	Kreis Höxter	18 642	+3,1	785	-	83 053	-3,4	1 630	-28,6
762 004	Bad Driburg, Stadt	6 802	+7,3	110	-49,5	56 801	-0,3	199	-67,5
762 008	Beverungen, Stadt	1 574	-2,6	66	-8,3	3 698	-1,2	129	-21,3
762 012	Borgentreich, Stadt
762 016	Brakel, Stadt	485	-56,1	19	-58,7	1 294	-53,4	55	-81,0
762 020	Höxter, Stadt	2 823	+2,4	293	+11,8	8 243	-1,0	568	+10,5
762 024	Marienmünster, Stadt
762 028	Nieheim, Stadt	786	-22,9	6	-62,5	2 448	-6,3	65	-58,3
762 032	Steinheim, Stadt	559	+78,6	26	+420,0	777	-2,9	27	+145,5
762 036	Warburg, Stadt	4 275	+13,0	135	+50,0	6 787	-11,6	324	+15,3
762 040	Willebadessen, Stadt	1 012	+37,7	117	+138,8	2 261	+37,8	238	+70,0
766 000	Kreis Lippe	34 537	+6,1	3 116	-16,6	121 859	+5,5	6 779	-22,1
766 004	Augustdorf
766 008	Bad Salzuflen, Stadt	15 048	+18,0	1 580	-5,3	68 611	+10,8	2 787	-13,2
766 012	Barntrup, Stadt
766 016	Blomberg, Stadt	1 038	+1,5	181	+34,1	1 620	-13,3	358	+4,4
766 020	Detmold, Stadt	4 204	-6,4	256	-48,9	7 505	-9,5	480	-55,4
766 024	Dörentrup	1 183	+51,7	7	-66,7	2 036	+45,3	15	-51,6
766 028	Extertal	1 017	+5,4	113	+18,9	3 507	+14,7	169	-11,5
766 032	Horn-Bad Meinberg, Stadt	7 113	-4,7	413	-43,3	28 366	+2,4	1 249	-29,8

Anmerkungen Seite 9

Noch: 2.1 Kapazität und Leistung der Beherbergungsstätten nach Verwaltungsbezirken

November 2018

Amtliche Schlüsselnummer	Verwaltungsbezirk	Betriebe		Betten			Mittlere Aufenthaltsdauer ³⁾	
		geöffnete	Veränderung ¹⁾	angebotene	Veränderung ¹⁾	mittlere Auslastung ²⁾	aller Gäste	ausländischer Gäste
	Noch: Kreis Lippe							
766 036	Kalletal	8	-20,0	225	-4,7	11,3	2,2	4,2
766 040	Lage, Stadt	7	-12,5	166	-16,6	25,8	3,0	13,5
766 044	Lemgo, Stadt	9	-10,0	310	-5,8	31,0	1,8	2,8
766 048	Leopoldshöhe	3	-	48	+2,1	33,8	2,6	11,5
766 052	Lügde, Stadt	11	-	314	-0,3	11,8	1,7	1,7
766 056	Oerlinghausen, Stadt	5	-	169	-	31,1	2,0	3,0
766 060	Schieder-Schwalenberg, Stadt	10	-9,1	293	-6,1	19,1	2,2	2,8
766 064	Schlagen	-	-100,0	-	-100,0	-	-	-
770 000	Kreis Minden-Lübbecke	107	-4,5	6 757	+0,1	59,2	4,5	2,1
770 004	Bad Oeynhausen, Stadt	25	-7,4	3 489	+2,0	75,4	6,9	1,6
770 008	Espelkamp, Stadt	6	-14,3	191	-17,0	47,5	2,4	2,9
770 012	Hille	4	-	147	-	45,7	2,9	2,5
770 016	Hüllhorst	3	-	86	-	.	.	.
770 020	Lübbecke, Stadt	4	-	126	+0,8	.	.	.
770 024	Minden, Stadt	20	+5,3	756	-1,0	35,2	1,5	1,6
770 028	Petershagen, Stadt	12	-7,7	636	+1,3	42,2	6,1	2,4
770 032	Porta Westfalica, Stadt	8	-11,1	323	-3,0	29,5	1,6	1,5
770 036	Preußisch-Oldendorf, Stadt	10	-9,1	611	-2,2	55,9	6,3	3,6
770 040	Rahden, Stadt	5	-	187	-	40,3	3,0	6,0
770 044	Stemwede	10	-	205	+0,5	32,5	2,5	4,4
774 000	Kreis Paderborn	98	-10,1	5 429	-3,8	51,2	2,7	2,5
774 004	Altenbeken	1	-50,0	20	-41,2	.	.	.
774 008	Bad Lippspringe, Stadt	15	-16,7	1 353	-1,9	73,3	4,8	2,3
774 012	Borchen	7	-	264	-0,4	51,3	5,8	6,8
774 016	Büren, Stadt	11	-15,4	432	-9,6	34,1	1,7	1,4
774 020	Delbrück, Stadt	6	-25,0	202	-21,7	35,2	1,6	1,6
774 024	Hövelhof	10	-	285	+1,4	30,4	2,2	3,2
774 028	Lichtenau, Stadt	4	-33,3	130	-6,5	7,9	3,6	7,3
774 032	Paderborn, Stadt	31	-3,1	2 165	-3,0	44,7	1,7	2,1
774 036	Salzkotten, Stadt	2	-	69	-	.	.	.
774 040	Bad Wünnenberg, Stadt	11	-	509	-0,2	68,0	6,2	3,9
700 000	Reg.-Bez. Detmold	708	-5,2	37 994	-1,8	47,7	3,1	2,3
	Kreisfreie Städte							
911 000	Bochum	39	-4,9	4 050	-1,1	49,9	1,7	1,7
913 000	Dortmund	65	+3,2	7 604	+5,4	54,7	1,6	1,7
914 000	Hagen	27	-10,0	1 525	-5,5	54,6	2,5	2,9
915 000	Hamm	23	-11,5	1 294	-2,0	38,4	1,5	1,6
916 000	Herne	9	-18,2	561	-2,6	42,3	1,7	1,8
954 000	Ennepe-Ruhr-Kreis	65	-	3 461	+2,4	47,1	2,7	2,2
954 004	Breckerfeld, Stadt	4	-	186	-1,1	27,2	1,9	1,6
954 008	Ennepetal, Stadt	3	-	220	+0,5	92,5	12,8	1,5
954 012	Gevelsberg, Stadt	3	-	110	+0,9	44,4	1,6	1,9
954 016	Hattingen, Stadt	21	-	1 186	+11,7	52,6	3,5	2,5
954 020	Herdecke, Stadt	4	-	383	-	47,3	2,1	2,5
954 024	Schwelm, Stadt	7	-	365	-0,3	35,1	1,8	1,6
954 028	Sprockhövel, Stadt	7	+16,7	346	-0,3	45,6	2,1	2,0
954 032	Wetter (Ruhr), Stadt	5	-16,7	133	-23,6	27,5	2,2	4,5
954 036	Witten, Stadt	11	-	532	-	37,4	1,7	2,0
958 000	Hochsauerlandkreis	443	-2,0	25 964	-0,1	31,6	2,8	2,9
958 004	Arnsberg, Stadt	26	-10,3	1 439	-5,6	46,0	2,8	2,1
958 008	Bestwig	15	-6,3	718	-15,9	32,0	2,8	7,0
958 012	Brilon, Stadt	26	-7,1	1 184	-9,6	25,7	3,0	2,0
958 016	Eslohe (Sauerland)	21	-8,7	936	-5,5	42,5	4,3	2,5
958 020	Hallenberg, Stadt	10	-9,1	477	-4,4	37,8	2,1	2,3
958 024	Marsberg, Stadt	10	-9,1	267	-4,3	21,1	2,0	2,4
958 028	Medebach, Stadt	21	+5,0	3 914	+1,3	37,8	2,6	2,5
958 032	Meschede, Stadt	25	-3,8	1 153	+9,0	30,2	2,0	2,8
958 036	Olsberg, Stadt	41	-2,4	1 291	-3,7	24,5	2,1	2,2
958 040	Schmallenberg, Stadt	95	-4,0	4 334	-0,5	40,5	3,4	3,0
958 044	Sundern (Sauerland), Stadt	33	+3,1	1 427	+0,4	38,4	2,0	2,4
958 048	Winterberg, Stadt	120	+4,3	8 824	+3,8	22,8	3,0	3,4

Anmerkungen Seite 9

Noch: 2.1 Kapazität und Leistung der Beherbergungsstätten nach Verwaltungsbezirken

November 2018

Amtliche Schlüsselnummer	Verwaltungsbezirk	Ankünfte				Übernachtungen			
		aller Gäste	Veränderung ¹⁾	ausländischer Gäste	Veränderung ¹⁾	aller Gäste	Veränderung ¹⁾	ausländischer Gäste	Veränderung ¹⁾
	Noch: Kreis Lippe								
766 036	Kalletal	350	+4,5	15	-46,4	766	-12,0	63	-56,6
766 040	Lage, Stadt	428	-15,2	11	-15,4	1 284	-27,9	148	-2,6
766 044	Lemgo, Stadt	1 622	-5,1	147	-5,8	2 981	-8,1	410	-43,2
766 048	Leopoldshöhe	187	+8,1	2	+100,0	487	+50,3	23	x
766 052	Lügde, Stadt	647	-20,7	37	-68,4	1 112	-26,6	63	-80,8
766 056	Oerlinghausen, Stadt	801	+42,0	21	+10,5	1 576	+3,5	63	+85,3
766 060	Schieder-Schwalenberg, Stadt	786	-1,8	325	+32,7	1 737	+15,8	919	+37,2
766 064	Schlangen	-	-100,0	-	-	-	-100,0	-	-
770 000	Kreis Minden-Lübbecke	26 909	+0,7	2 905	-11,8	121 407	+1,9	6 005	-10,1
770 004	Bad Oeynhausen, Stadt	11 380	-1,9	807	-20,8	78 902	+0,5	1 306	-25,6
770 008	Espelkamp, Stadt	1 126	-12,9	131	-17,6	2 731	-2,4	375	-14,0
770 012	Hille	706	+13,1	204	+20,0	2 016	+18,2	514	+18,4
770 016	Hüllhorst
770 020	Lübbecke, Stadt
770 024	Minden, Stadt	5 289	+9,5	783	+0,1	8 170	+5,1	1 251	-11,1
770 028	Petershagen, Stadt	1 431	-19,0	113	-55,2	8 687	-0,8	276	-37,0
770 032	Porta Westfalica, Stadt	2 020	+10,1	92	-58,7	3 138	+5,8	136	-71,1
770 036	Preußisch-Oldendorf, Stadt	1 638	-5,8	59	-11,9	10 250	-1,3	213	-28,3
770 040	Rahden, Stadt	760	-9,4	61	-1,6	2 259	+18,8	368	+68,0
770 044	Stemwede	933	+17,5	98	-21,0	2 336	+18,5	432	-8,7
774 000	Kreis Paderborn	30 927	-7,2	3 494	-28,5	83 676	+0,5	8 875	-6,2
774 004	Altenbeken
774 008	Bad Lippspringe, Stadt	6 257	+3,4	217	-26,4	29 824	+3,5	496	-37,0
774 012	Borchen	705	-10,4	32	-33,3	4 062	-5,8	216	-36,1
774 016	Büren, Stadt	2 595	-3,1	180	+53,8	4 410	-22,8	258	-3,4
774 020	Delbrück, Stadt	1 323	-10,1	344	+1,5	2 133	-0,8	542	+22,6
774 024	Hövelhof	1 202	-15,6	157	+19,8	2 630	-18,6	503	-23,0
774 028	Lichtenau, Stadt	85	+3,7	18	+28,6	304	+5,6	132	+69,2
774 032	Paderborn, Stadt	16 711	-5,7	1 751	-16,3	29 143	+2,5	3 708	-18,5
774 036	Salzkotten, Stadt
774 040	Bad Wünnenberg, Stadt	1 677	-37,5	759	-57,5	10 423	+8,8	2 950	+33,6
700 000	Reg.-Bez. Detmold	178 860	+1,5	18 840	-10,2	548 822	+1,5	42 461	-10,4
	Kreisfreie Städte								
911 000	Bochum	36 564	+2,5	5 730	+14,9	60 616	+2,0	9 967	+22,7
913 000	Dortmund	80 045	+14,8	15 992	+0,9	125 359	+13,1	26 686	+6,4
914 000	Hagen	10 179	-3,2	1 103	-4,1	24 978	-0,3	3 188	+23,2
915 000	Hamm	10 046	+1,4	993	+0,5	14 891	-1,3	1 551	-0,4
916 000	Herne	4 075	+22,3	234	-9,3	7 115	+13,6	412	-5,5
954 000	Ennepe-Ruhr-Kreis	18 466	+0,5	1 623	-23,0	49 253	+3,6	3 551	-4,2
954 004	Breckerfeld, Stadt	803	+28,5	31	+34,8	1 519	+18,0	50	+31,6
954 008	Ennepetal, Stadt	483	-5,7	8	-96,7	6 188	+8,0	12	-96,8
954 012	Gevelsberg, Stadt	893	+1,5	44	-13,7	1 464	+8,5	83	-20,2
954 016	Hattingen, Stadt	5 362	+7,9	385	+31,0	18 971	-0,2	948	+20,2
954 020	Herdecke, Stadt	2 547	-17,3	340	-30,6	5 432	+10,9	834	+39,5
954 024	Schwelm, Stadt	2 085	-1,7	155	-36,2	3 841	+3,5	254	-36,2
954 028	Sprockhövel, Stadt	2 317	-6,8	219	+19,7	4 774	-4,5	434	+47,1
954 032	Wetter (Ruhr), Stadt	509	-38,8	26	-67,1	1 099	-31,1	117	-43,5
954 036	Witten, Stadt	3 467	+21,0	415	-16,8	5 965	+19,9	819	-9,7
958 000	Hochsauerlandkreis	80 001	-1,9	10 994	-10,6	223 047	-6,2	32 021	-9,8
958 004	Arnsberg, Stadt	7 028	-7,7	854	-36,2	19 839	+7,6	1 802	-15,1
958 008	Bestwig	2 417	-0,1	96	-20,7	6 657	-	669	+21,0
958 012	Brilon, Stadt	2 983	+2,1	382	+24,0	9 076	-1,3	771	-1,0
958 016	Elslohe (Sauerland)	2 710	+16,0	79	+6,8	11 620	+11,0	201	-1,0
958 020	Hallenberg, Stadt	2 221	+11,1	287	+47,9	4 587	+12,2	659	+34,5
958 024	Marsberg, Stadt	844	-5,8	42	-51,2	1 687	-8,4	102	-45,7
958 028	Medebach, Stadt	11 085	-28,7	1 195	-15,7	28 617	-39,0	3 043	-44,1
958 032	Meschede, Stadt	4 934	+16,4	298	+6,8	10 096	+4,6	823	+31,7
958 036	Olsberg, Stadt	4 564	-1,4	668	+2,6	9 694	-27,3	1 467	+9,3
958 040	Schmallenberg, Stadt	14 091	+7,2	2 341	-2,5	47 299	+3,4	6 940	+2,4
958 044	Sundern (Sauerland), Stadt	8 129	+8,4	440	+5,3	16 532	+1,6	1 063	-8,7
958 048	Winterberg, Stadt	18 995	+3,8	4 312	-13,8	57 343	+4,1	14 481	-8,3

Anmerkungen Seite 9

Noch: 2.1 Kapazität und Leistung der Beherbergungsstätten nach Verwaltungsbezirken

November 2018

Amtliche Schlüsselnummer	Verwaltungsbezirk	Betriebe		Betten			Mittlere Aufenthaltsdauer ³⁾	
		geöffnete	Veränderung ¹⁾	angebotene	Veränderung ¹⁾	mittlere Auslastung ²⁾	aller Gäste	ausländischer Gäste
962 000	Märkischer Kreis	109	-1,8	3 982	-5,3	33,0	2,1	2,5
962 004	Altena, Stadt	8	-11,1	298	-2,9	23,2	2,2	2,9
962 008	Balve, Stadt	11	-	370	+1,1	30,1	1,9	8,9
962 012	Halver, Stadt	2	-	36	-	.	.	.
962 016	Hemer, Stadt	9	-	468	-25,0	36,9	9,5	1,5
962 020	Herscheid	2	-	38	-	.	.	.
962 024	Iserlohn, Stadt	16	+6,7	593	+1,0	41,2	1,6	1,9
962 028	Kierspe, Stadt	4	+33,3	70	+16,7	21,5	1,9	1,3
962 032	Lüdenscheid, Stadt	14	-	742	-0,1	37,4	1,7	2,0
962 036	Meinerzhagen, Stadt	10	-9,1	426	-14,5	26,3	2,1	2,3
962 040	Menden (Sauerland), Stadt	11	-	226	-	21,4	1,8	2,7
962 044	Nachrodt-Wiblingwerde	3	-	210	-	43,0	2,0	2,0
962 048	Neuenrade, Stadt	7	-	166	-	34,0	1,8	3,1
962 052	Plettenberg, Stadt	8	-	254	+6,7	33,1	3,1	10,4
962 056	Schalksmühle	-	-	-	-	-	-	-
962 060	Werdohl, Stadt	4	-33,3	85	-20,6	18,2	2,2	1,7
966 000	Kreis Olpe	117	-0,8	4 195	+1,9	27,8	2,0	2,6
966 004	Attendorf, Stadt	21	-4,5	878	-1,2	35,9	1,9	2,6
966 008	Drolshagen, Stadt	9	-	176	-1,1	27,7	1,7	1,9
966 012	Finnentrop	9	+12,5	189	+14,5	19,2	2,4	3,6
966 016	Kirchhundem	19	-5,0	586	-3,5	24,4	2,3	2,8
966 020	Lenne, Stadt	36	-2,7	1 353	+5,5	26,3	2,3	3,2
966 024	Olpe, Stadt	15	-	733	+1,1	26,2	1,8	1,7
966 028	Wenden	8	+14,3	280	+4,1	26,7	1,7	2,0
970 000	Kreis Siegen-Wittgenstein	110	-5,2	4 983	-2,3	45,9	3,1	2,2
970 004	Bad Berleburg, Stadt	28	-3,4	1 325	-2,5	58,3	10,8	3,0
970 008	Burbach	8	-	462	+1,3	51,1	5,3	1,8
970 012	Erndtebrück	1	-	28	-	.	.	.
970 016	Freudenberg, Stadt	6	-25,0	191	-17,3	35,0	1,8	1,7
970 020	Hilchenbach, Stadt	15	-	719	-0,4	42,4	6,3	2,7
970 024	Kreuztal, Stadt	5	-	96	-1,0	37,2	1,9	3,0
970 028	Bad Laasphe, Stadt	12	-	545	-	39,9	2,3	2,6
970 032	Netphen, Stadt	9	-	249	+4,2	21,1	2,1	5,6
970 036	Neunkirchen	3	-	71	-	.	.	.
970 040	Siegen, Stadt	14	-12,5	927	-2,5	48,0	1,5	1,5
970 044	Wilnsdorf	9	-10,0	370	-8,0	34,4	1,7	2,0
974 000	Kreis Soest	154	-3,1	8 526	+0,6	48,9	3,5	2,6
974 004	Anröchte	2	-	39	-	.	.	.
974 008	Bad Sassendorf	27	-10,0	1 935	-4,4	71,6	5,1	1,9
974 012	Ense	2	-	22	-31,3	.	.	.
974 016	Erwitte, Stadt	17	-15,0	886	-7,7	62,4	4,9	1,9
974 020	Geseke, Stadt	4	+33,3	924	+27,1	6,6	1,4	1,4
974 024	Lippetal	5	-16,7	60	-13,0	20,5	2,4	1,5
974 028	Lippstadt, Stadt	21	+5,0	1 160	-0,2	61,5	4,0	2,4
974 032	Möhnesee	19	-	1 267	-0,5	38,1	3,6	1,6
974 036	Rüthen, Stadt	11	-8,3	285	-14,2	25,4	1,5	1,9
974 040	Soest, Stadt	16	-	936	-	41,9	1,6	2,2
974 044	Warstein, Stadt	17	+6,3	547	+17,6	49,0	6,4	5,9
974 048	Welver	3	-	74	-	18,4	2,4	11,0
974 052	Werl, Stadt	6	-	260	+2,4	46,2	1,5	2,5
974 056	Wickede (Ruhr)	4	-	131	+4,0	70,9	8,1	3,0
978 000	Kreis Unna	60	-4,8	3 421	-0,9	36,2	1,8	1,9
978 004	Bergkamen, Stadt	5	-16,7	122	-1,6	.	.	.
978 008	Bönen	-	-	-	-	-	-	-
978 012	Fröndenberg/Ruhr, Stadt	5	-16,7	170	-11,5	34,2	1,6	2,1
978 016	Holzwickede	2	-33,3	191	-8,6	.	.	.
978 020	Kamen, Stadt	6	-	583	+3,6	38,0	1,7	1,9
978 024	Lünen, Stadt	10	-	671	-	35,5	1,6	1,4
978 028	Schwerte, Stadt	9	-	434	-0,2	37,1	1,5	1,4
978 032	Selm, Stadt	5	+25,0	433	-	25,6	3,9	2,5
978 036	Unna, Stadt	7	-	456	-0,7	35,4	1,9	2,1
978 040	Werne, Stadt	11	-8,3	361	-1,4	46,0	2,4	2,1
900 000	Reg.-Bez. Arnsberg	1 221	-2,7	69 566	-	40,2	2,3	2,2
	Nordrhein-Westfalen	4 939	-1,0	314 596	+1,1	44,9	2,1	1,9

Anmerkungen Seite 9

Noch: 2.1 Kapazität und Leistung der Beherbergungsstätten nach Verwaltungsbezirken

November 2018

Amtliche Schlüsselnummer	Verwaltungsbezirk	Ankünfte				Übernachtungen			
		aller Gäste	Veränderung ¹⁾	ausländischer Gäste	Veränderung ¹⁾	aller Gäste	Veränderung ¹⁾	ausländischer Gäste	Veränderung ¹⁾
962 000	Märkischer Kreis	18 826	-1,0	2 101	-3,8	39 439	+1,2	5 323	-2,0
962 004	Altena, Stadt	946	-9,7	37	-46,4	2 105	-7,4	108	-34,9
962 008	Balve, Stadt	1 753	-0,8	74	-51,0	3 272	-2,6	658	-9,1
962 012	Halver, Stadt
962 016	Hemer, Stadt	550	-31,4	4	-86,2	5 205	-2,0	6	-88,2
962 020	Herscheid
962 024	Iserlohn, Stadt	4 489	-5,9	742	-1,5	7 326	-0,1	1 394	+0,9
962 028	Kierspe, Stadt	241	+26,8	30	+130,8	452	-5,8	40	-73,3
962 032	Lüdenscheid, Stadt	4 872	+13,1	853	+9,1	8 326	+10,9	1 692	-0,6
962 036	Meinerzhagen, Stadt	1 569	-17,0	76	+15,2	3 355	-13,0	173	-22,8
962 040	Menden (Sauerland), Stadt	826	-12,5	46	-	1 448	-23,3	122	-30,3
962 044	Nachrodt-Wiblingwerde	1 345	+23,2	33	-5,7	2 712	+29,9	65	-36,3
962 048	Neuenrade, Stadt	959	+6,4	80	-24,5	1 691	-9,3	248	+4,6
962 052	Plettenberg, Stadt	827	-2,6	65	+3,2	2 601	+34,0	678	+100,6
962 056	Schalksmühle	-	-	-	-	-	-	-	-
962 060	Werdohl, Stadt	213	-18,1	22	-21,4	465	-29,1	37	-54,9
966 000	Kreis Olpe	17 968	+2,1	3 319	+13,2	35 380	-3,4	8 759	+5,1
966 004	Attendorf, Stadt	5 307	+3,8	720	+13,6	9 822	+2,0	1 840	+9,7
966 008	Drolshagen, Stadt	1 051	+1,5	111	+33,7	1 741	-21,1	215	+51,4
966 012	Finnentrop	454	-20,8	83	+124,3	1 067	-30,7	300	+34,5
966 016	Kirchhundem	1 871	+4,2	192	+284,0	4 292	+9,9	534	+352,5
966 020	Lennestadt, Stadt	4 395	-7,5	1 419	-4,6	9 991	-15,2	4 496	-11,5
966 024	Olpe, Stadt	3 529	+20,6	645	+23,6	6 221	+18,1	1 074	+29,7
966 028	Wenden	1 361	-3,3	149	+26,3	2 246	-2,3	300	+14,1
970 000	Kreis Siegen-Wittgenstein	21 752	-2,7	3 922	-7,0	68 475	+2,4	8 577	-4,9
970 004	Bad Berleburg, Stadt	2 151	-2,2	169	-12,4	23 156	+2,3	506	-2,3
970 008	Burbach	1 339	+23,2	69	-36,7	7 089	+21,9	127	-53,8
970 012	Erndtebrück
970 016	Freudenberg, Stadt	1 144	-11,1	274	+21,2	2 006	-4,7	462	+15,8
970 020	Hilchenbach, Stadt	1 441	-9,9	139	-22,8	9 049	+7,8	372	-41,0
970 024	Kreuztal, Stadt	555	-4,6	57	+7,5	1 071	-11,9	171	-14,5
970 028	Bad Laasphe, Stadt	2 857	+10,5	1 462	-2,3	6 530	+18,5	3 863	+11,5
970 032	Netphen, Stadt	742	+1,4	69	-5,5	1 574	-15,6	386	-1,5
970 036	Neunkirchen
970 040	Siegen, Stadt	8 815	-7,2	1 505	-13,2	13 360	-10,6	2 309	-20,3
970 044	Wilnsdorf	2 200	-2,8	112	-5,1	3 814	+7,8	228	+44,3
974 000	Kreis Soest	36 046	-0,9	2 656	-21,3	126 723	-2,8	6 811	-24,1
974 004	Anröchte
974 008	Bad Sassendorf	8 433	-4,7	294	-33,9	42 741	-5,0	563	-40,9
974 012	Ense
974 016	Erwitte, Stadt	3 229	+1,0	201	-23,6	15 849	-0,9	383	-58,6
974 020	Geseke, Stadt	1 345	-6,3	150	-14,8	1 834	-24,7	206	-31,6
974 024	Lippetal	171	-56,4	40	-28,6	412	-57,9	61	-44,0
974 028	Lippstadt, Stadt	5 387	-4,7	727	-33,4	21 461	-	1 727	-26,0
974 032	Möhnesee	4 131	+11,9	125	-40,2	14 807	-3,3	200	-61,5
974 036	Rüthen, Stadt	1 438	+7,8	26	-39,5	2 207	-0,9	50	-43,2
974 040	Soest, Stadt	7 608	+0,1	558	-6,1	12 173	-4,2	1 205	-1,6
974 044	Warstein, Stadt	1 254	-10,9	310	+6,9	8 047	+13,3	1 841	-7,7
974 048	Welver	171	-24,0	4	x	408	-17,1	44	x
974 052	Werl, Stadt	2 330	+14,4	187	+34,5	3 603	+4,0	460	+64,9
974 056	Wickede (Ruhr)	346	+3,3	7	-46,2	2 787	+0,9	21	-75,9
978 000	Kreis Unna	20 314	-2,6	2 438	+13,4	37 377	-5,3	4 628	+11,6
978 004	Bergkamen, Stadt
978 008	Bönen	-	-	-	-	-	-	-	-
978 012	Fröndenberg/Ruhr, Stadt	1 063	-15,2	162	-50,0	1 745	-12,7	347	-42,6
978 016	Holzwickede
978 020	Kamen, Stadt	3 852	-7,4	360	+14,6	6 651	-2,0	698	+31,5
978 024	Lünen, Stadt	4 447	+4,4	560	+86,7	7 154	+6,2	776	+80,0
978 028	Schwerte, Stadt	3 199	+5,2	110	+10,0	4 824	-9,3	153	-8,4
978 032	Selm, Stadt	877	-34,0	46	-9,8	3 413	-34,1	115	-26,3
978 036	Unna, Stadt	2 616	-9,3	381	-4,8	4 846	-13,2	817	-19,5
978 040	Werne, Stadt	2 116	+13,2	331	+21,2	4 979	+13,0	690	-8,6
900 000	Reg.-Bez. Arnsberg	354 282	+2,6	51 105	-2,7	812 653	-0,2	111 474	-1,3
	Nordrhein-Westfalen	2 051 136	+5,5	433 284	+1,0	4 236 282	+2,1	843 252	-3,9

Anmerkungen Seite 9

2.2 Kapazität und Leistung der Beherbergungsstätten nach Gemeindegruppen und Betriebsarten

November 2018

Gemeindegruppe Betriebsart	Betriebe		Betten			Mittlere Aufenthaltsdauer ³⁾	
	geöffnete	Veränderung ¹⁾	angebotene	Veränderung ¹⁾	mittlere Auslastung ²⁾	aller Gäste	ausländischer Gäste
Mineral-, Moor-, Sole- und Thermalbäder	296	-5,1	23 469	-0,8	62,3	3,9	1,9
Hotels	98	-3,9	7 788	+0,9	.	.	.
Gasthöfe	4	-33,3	61	-25,6	.	.	.
Pensionen	59	-11,9	1 709	-4,9	31,5	3,4	3,1
Hotels garnis	45	-	2 683	-0,7	50,8	2,0	2,6
Erholungs-, Ferien-, Schulungsheime	10	-	1 198	-	45,3	2,4	4,8
Ferienhäuser, -wohnungen, -zentren	18	-14,3	363	-2,9	.	.	.
Hütten, Jugendherbergen u. Ä.	7	-	592	-1,7	21,9	2,0	1,6
Vorsorge- und Reha-Kliniken	46	-	9 075	-1,2	91,4	23,0	20,8
Campingplätze	9	+12,5	.	.	.	2,1	1,8
Heilklimatische Kurorte	145	+6,6	10 560	+4,8	26,8	3,3	3,4
Hotels	46	-	3 087	-0,5	.	.	.
Gasthöfe	13	-	321	+2,2	.	.	.
Pensionen	18	-5,3	364	-4,7	20,3	2,6	4,3
Hotels garnis	4	-	405	-2,4	.	.	.
Erholungs-, Ferien-, Schulungsheime	15	+7,1	1 117	+17,2	34,1	3,0	4,2
Ferienhäuser, -wohnungen, -zentren	33	+26,9	4 171	+9,4	.	.	.
Hütten, Jugendherbergen u. Ä.	6	-	454	-0,4	10,4	1,7	2,1
Vorsorge- und Reha-Kliniken	3	-	641	-	.	.	.
Campingplätze	7	+40,0	.	.	.	2,0	2,6
Kneippkurorte	70	-	3 031	+0,2	33,4	2,3	2,2
Hotels	22	-8,3	976	-3,3	.	.	.
Gasthöfe	6	-14,3	83	-11,7	37,4	1,1	1,8
Pensionen	6	+20,0	108	+21,3	20,3	2,6	10,5
Hotels garnis	9	-10,0	412	-0,2	.	.	.
Erholungs-, Ferien-, Schulungsheime	6	+20,0	254	+8,5	48,0	2,0	-
Ferienhäuser, -wohnungen, -zentren	7	+16,7	478	+2,8	11,4	3,9	4,9
Hütten, Jugendherbergen u. Ä.	6	-	524	-0,4	23,6	2,1	2,0
Vorsorge- und Reha-Kliniken	1	-	196	-	.	.	.
Campingplätze	7	+16,7	.	.	.	2,1	1,2
Kneippheilbäder	231	-3,8	9 809	-2,4	40,2	3,5	2,8
Hotels	69	-2,8	3 994	-0,2	42,8	2,4	2,8
Gasthöfe	37	-5,1	798	-0,7	17,1	2,2	2,7
Pensionen	32	-3,0	513	-3,0	11,8	2,7	4,0
Hotels garnis	10	-	263	+0,8	29,8	1,7	2,2
Erholungs-, Ferien-, Schulungsheime	9	-	657	-	29,3	2,1	1,3
Ferienhäuser, -wohnungen, -zentren	47	-4,1	1 216	-4,6	14,4	3,2	2,6
Hütten, Jugendherbergen u. Ä.	8	-11,1	509	-7,3	17,7	1,8	1,9
Vorsorge- und Reha-Kliniken	13	-7,1	1 859	-6,1	78,6	30,2	3,8
Campingplätze	6	-	.	.	.	1,5	1,4
Heilbäder zusammen	742	-2,1	46 869	+0,1	48,1	3,7	2,3
Hotels	235	-3,3	15 845	+0,1	41,4	1,9	2,0
Gasthöfe	60	-7,7	1 263	-2,4	18,0	2,0	2,4
Pensionen	115	-7,3	2 694	-3,7	25,8	3,2	3,7
Hotels garnis	68	-1,4	3 763	-0,8	45,3	2,0	2,6
Erholungs-, Ferien-, Schulungsheime	40	+5,3	3 226	+6,0	38,4	2,4	4,5
Ferienhäuser, -wohnungen, -zentren	105	+2,9	6 228	+5,1	17,1	3,9	4,5
Hütten, Jugendherbergen u. Ä.	27	-3,6	2 079	-2,5	18,8	1,9	1,6
Vorsorge- und Reha-Kliniken	63	-1,6	11 771	-1,9	89,3	24,0	7,4
Campingplätze	29	+16,0	.	.	.	2,0	1,7

Anmerkungen Seite 9

Noch: 2.2 Kapazität und Leistung der Beherbergungsstätten nach Gemeindegruppen und Betriebsarten

November 2018

Gemeindegruppe Betriebsart	Ankünfte				Übernachtungen			
	aller Gäste	Verände- rung ¹⁾	aus- ländischer Gäste	Verände- rung ¹⁾	aller Gäste	Verände- rung ¹⁾	aus- ländischer Gäste	Verände- rung ¹⁾
Mineral-, Moor-, Sole- und Thermalbäder	112 546	+3,3	19 207	-1,9	442 706	+3,2	37 132	+1,6
Hotels
Gasthöfe
Pensionen	4 574	-11,9	227	-46,2	15 561	-9,1	694	-51,8
Hotels garnis	20 413	+7,4	5 019	+28,9	40 906	+14,6	13 168	+42,3
Erholungs-, Ferien-, Schulungsheime	6 864	+5,9	196	+1,0	16 296	-2,9	933	-3,0
Ferienhäuser, -wohnungen, -zentren
Hütten, Jugendherbergen u. Ä.	1 949	+12,9	287	+62,1	3 880	+6,8	454	+56,0
Vorsorge- und Reha-Kliniken	10 813	-2,9	12	-33,3	248 884	+1,7	249	-39,0
Campingplätze	2 751	+59,3	328	+13,5	5 654	+64,3	587	+11,2
Heilklimatische Kurorte	24 242	+6,8	4 342	-14,0	81 197	+5,8	14 618	-8,8
Hotels
Gasthöfe
Pensionen	773	+8,7	169	-3,4	1 985	+3,9	726	+37,0
Hotels garnis
Erholungs-, Ferien-, Schulungsheime	3 652	+29,9	179	x	10 941	+36,4	750	x
Ferienhäuser, -wohnungen, -zentren
Hütten, Jugendherbergen u. Ä.	812	+0,5	11	-90,4	1 411	-27,3	23	-94,5
Vorsorge- und Reha-Kliniken
Campingplätze	274	+128,3	27	+12,5	540	-77,3	71	-90,3
Kneippkurorte	13 498	+4,8	1 167	-26,8	30 881	+1,1	2 571	-38,7
Hotels
Gasthöfe	854	+23,9	5	-72,2	932	+3,4	9	-71,9
Pensionen	257	+48,6	2	-87,5	657	+32,7	21	-88,1
Hotels garnis
Erholungs-, Ferien-, Schulungsheime	1 783	+23,1	—	—	3 654	+10,1	—	—
Ferienhäuser, -wohnungen, -zentren	422	+0,2	84	-46,5	1 637	-30,6	413	-63,2
Hütten, Jugendherbergen u. Ä.	1 733	-4,7	9	-91,7	3 713	-8,0	18	-91,5
Vorsorge- und Reha-Kliniken
Campingplätze	285	+50,0	69	-25,0	610	+32,0	85	-59,9
Kneippheilbäder	32 359	+1,5	6 061	-14,8	113 730	+0,4	16 974	+9,1
Hotels	20 872	+0,7	5 366	-17,4	49 495	+6,6	15 249	+9,1
Gasthöfe	1 571	-5,0	143	+14,4	3 443	-20,0	388	+4,9
Pensionen	658	-11,0	96	+10,3	1 766	-18,9	382	+31,3
Hotels garnis	1 408	+5,1	168	+21,7	2 352	+10,3	370	+37,0
Erholungs-, Ferien-, Schulungsheime	2 792	+4,5	4	-33,3	5 766	+0,7	5	-54,5
Ferienhäuser, -wohnungen, -zentren	1 481	+13,1	51	-37,8	4 766	+0,6	135	-54,1
Hütten, Jugendherbergen u. Ä.	1 509	-0,7	28	-24,3	2 699	-19,1	54	-15,6
Vorsorge- und Reha-Kliniken	1 408	-3,5	44	+175,0	42 470	-2,9	165	+66,7
Campingplätze	660	+44,4	161	+24,8	973	+35,0	226	+23,5
Heilbäder zusammen	182 645	+3,6	30 777	-7,7	668 514	+2,9	71 295	-1,4
Hotels	101 658	+2,1	21 524	-12,7	190 354	+4,7	43 592	-5,3
Gasthöfe	3 036	+8,4	230	+19,2	5 965	-8,8	552	+10,2
Pensionen	6 262	-8,1	494	-29,4	19 969	-8,0	1 823	-25,2
Hotels garnis	25 479	+7,9	5 447	+24,3	51 007	+13,7	13 960	+37,8
Erholungs-, Ferien-, Schulungsheime	15 091	+12,5	379	+79,6	36 657	+8,3	1 688	+70,3
Ferienhäuser, -wohnungen, -zentren	8 071	-2,7	1 727	-21,6	31 401	-1,7	7 748	-14,4
Hütten, Jugendherbergen u. Ä.	6 003	+2,2	335	-23,3	11 703	-9,6	549	-44,4
Vorsorge- und Reha-Kliniken	13 075	-3,0	56	+64,7	313 681	+1,5	414	-18,3
Campingplätze	3 970	+59,2	585	+9,6	7 777	+11,1	969	-41,5

Anmerkungen Seite 9

Noch: 2.2 Kapazität und Leistung der Beherbergungsstätten nach Gemeindegruppen und Betriebsarten

November 2018

Gemeindegruppe Betriebsart	Betriebe		Betten			Mittlere Aufenthaltsdauer ³⁾	
	geöffnete	Veränderung ¹⁾	angebotene	Veränderung ¹⁾	mittlere Auslastung ²⁾	aller Gäste	ausländischer Gäste
Luftkurorte	262	-3,7	11 041	-2,6	34,1	2,5	2,9
Hotels	84	-2,3	3 573	-1,8	31,5	1,8	2,1
Gasthöfe	28	-6,7	593	-3,1	.	.	.
Pensionen	34	-	679	-0,9	24,9	2,8	5,8
Hotels garnis	13	-13,3	219	-12,4	25,4	1,8	1,9
Erholungs-, Ferien-, Schulungsheime	22	-4,3	1 723	-6,5	46,7	2,6	1,2
Ferienhäuser, -wohnungen, -zentren	39	-13,3	2 084	-5,2	30,4	3,9	4,3
Hütten, Jugendherbergen u. Ä.	20	+5,3	1 497	+4,2	26,3	2,1	2,1
Vorsorge- und Reha-Kliniken	2	-	673	-	.	.	.
Campingplätze	20	+11,1	.	.	.	2,0	2,2
Erholungsorte	335	-1,8	15 031	-0,5	33,2	2,5	2,7
Hotels	114	-2,6	4 850	-5,2	33,5	1,8	2,1
Gasthöfe	32	-8,6	544	-4,7	.	.	.
Pensionen	26	+4,0	573	+6,5	26,4	3,1	4,7
Hotels garnis	15	-	529	+9,5	30,2	1,6	1,8
Erholungs-, Ferien-, Schulungsheime	44	-	2 903	+1,5	34,3	2,5	1,4
Ferienhäuser, -wohnungen, -zentren	47	+6,8	2 255	+8,0	20,3	3,9	5,4
Hütten, Jugendherbergen u. Ä.	17	-5,6	2 571	-5,2	28,1	2,0	2,0
Vorsorge- und Reha-Kliniken	5	+25,0	806	+7,9	.	.	.
Campingplätze	35	-10,3	.	.	.	2,6	2,7
Sonstige Gemeinden	3 600	-0,5	241 655	+1,6	45,5	1,9	1,9
Hotels	1 580	+0,1	127 578	+1,9	45,2	1,6	1,7
Gasthöfe	234	-6,8	4 291	-3,3	27,0	2,1	3,8
Pensionen	151	-3,2	3 591	-5,7	28,2	2,8	3,5
Hotels garnis	863	+0,1	54 170	+3,6	49,6	1,7	2,0
Erholungs-, Ferien-, Schulungsheime	257	-	27 179	+0,3	41,7	3,3	4,7
Ferienhäuser, -wohnungen, -zentren	162	+2,5	7 126	+3,4	34,1	3,4	4,9
Hütten, Jugendherbergen u. Ä.	135	-2,2	11 349	-3,6	31,0	1,9	2,1
Vorsorge- und Reha-Kliniken	44	+2,3	6 371	-0,8	91,8	28,1	69,2
Campingplätze	174	-0,6	.	.	.	2,2	2,2
Nordrhein-Westfalen	4 939	-1,0	314 596	+1,1	44,9	2,1	1,9
Hotels	2 013	-0,6	151 846	+1,3	44,1	1,6	1,8
Gasthöfe	354	-7,1	6 691	-3,3	24,8	2,1	3,5
Pensionen	326	-3,8	7 537	-3,8	26,9	2,9	3,7
Hotels garnis	959	-0,2	58 681	+3,3	49,0	1,8	2,1
Erholungs-, Ferien-, Schulungsheime	363	+0,3	35 031	+0,5	41,0	3,1	3,7
Ferienhäuser, -wohnungen, -zentren	353	+1,1	17 693	+3,4	25,3	3,6	4,7
Hütten, Jugendherbergen u. Ä.	199	-2,0	17 496	-3,1	28,7	2,0	2,1
Vorsorge- und Reha-Kliniken	114	+0,9	19 621	-1,1	89,4	25,3	25,1
Campingplätze	258	+0,4	.	.	.	2,2	2,1

Anmerkungen Seite 9

Noch: 2.2 Kapazität und Leistung der Beherbergungsstätten nach Gemeindegruppen und Betriebsarten

November 2018

Gemeindegruppe Betriebsart	Ankünfte				Übernachtungen			
	aller Gäste	Verände- rung ¹⁾	aus- ländischer Gäste	Verände- rung ¹⁾	aller Gäste	Verände- rung ¹⁾	aus- ländischer Gäste	Verände- rung ¹⁾
Luftkurorte	45 076	+7,6	7 795	+22,9	114 319	-3,0	22 461	-7,7
Hotels	18 459	+5,1	4 297	+0,3	32 840	+0,5	9 164	-8,4
Gasthöfe
Pensionen	1 787	-8,8	97	-23,6	4 942	-14,1	562	-25,9
Hotels garnis	911	+2,4	235	-11,0	1 668	-7,1	440	-21,6
Erholungs-, Ferien-, Schulungsheime	9 160	+6,8	30	-33,3	24 061	-3,6	37	-54,3
Ferienhäuser, -wohnungen, -zentren	4 821	+106,2	2 395	+185,5	19 020	-6,2	10 320	-9,9
Hütten, Jugendherbergen u. Ä.	5 698	-12,8	325	+9,4	11 798	-15,0	679	+18,5
Vorsorge- und Reha-Kliniken
Campingplätze	1 371	+13,9	127	-38,3	2 714	+16,8	279	-22,9
Erholungsorte	61 222	-2,7	7 620	-6,6	152 034	-4,6	20 530	-11,9
Hotels	26 354	-0,5	4 248	-8,2	47 272	-4,7	9 094	-11,0
Gasthöfe
Pensionen	1 419	+8,7	171	+3,0	4 382	+6,7	808	+6,6
Hotels garnis	2 906	-4,3	515	-5,7	4 793	-16,6	920	-46,2
Erholungs-, Ferien-, Schulungsheime	12 194	-4,8	773	-26,8	29 884	-8,1	1 051	-34,6
Ferienhäuser, -wohnungen, -zentren	3 562	+4,1	1 324	+8,6	13 754	-10,1	7 206	-7,5
Hütten, Jugendherbergen u. Ä.	10 870	-10,7	205	+43,4	21 701	-2,7	410	+79,0
Vorsorge- und Reha-Kliniken
Campingplätze	1 620	+17,5	200	-1,0	4 187	-12,2	541	-7,5
Sonstige Gemeinden	1 762 193	+5,9	387 092	+1,5	3 301 415	+2,4	728 966	-3,7
Hotels	1 081 575	+6,6	266 580	+0,3	1 726 215	+4,2	465 270	-4,6
Gasthöfe	16 540	+5,2	1 539	+1,1	34 672	+1,2	5 776	+5,7
Pensionen	10 737	-11,2	1 958	-17,1	29 768	-19,3	6 899	-30,1
Hotels garnis	460 757	+11,2	103 784	+7,2	803 680	+6,7	210 509	+0,7
Erholungs-, Ferien-, Schulungsheime	102 107	-5,3	1 676	-25,9	339 850	-1,0	7 917	+6,8
Ferienhäuser, -wohnungen, -zentren	17 142	-20,5	2 330	-6,0	58 204	-24,4	11 353	-16,4
Hütten, Jugendherbergen u. Ä.	54 252	-9,1	7 662	-7,4	105 610	-10,9	16 220	-11,8
Vorsorge- und Reha-Kliniken	6 234	-4,3	23	-4,2	175 405	+4,0	1 592	+17,1
Campingplätze	12 849	+17,9	1 540	-12,4	28 011	-20,5	3 430	-21,3
Nordrhein-Westfalen	2 051 136	+5,5	433 284	+1,0	4 236 282	+2,1	843 252	-3,9
Hotels	1 228 046	+6,0	296 649	-0,9	1 996 681	+4,0	527 120	-4,9
Gasthöfe	23 310	+4,9	2 239	+2,1	48 340	+0,7	7 757	+13,1
Pensionen	20 205	-8,9	2 720	-18,9	59 061	-13,7	10 092	-27,0
Hotels garnis	490 053	+10,9	109 981	+7,9	861 148	+6,9	225 829	+2,0
Erholungs-, Ferien-, Schulungsheime	138 552	-2,8	2 858	-20,0	430 452	-1,0	10 693	+5,9
Ferienhäuser, -wohnungen, -zentren	33 596	-5,6	7 776	+15,4	122 379	-15,3	36 627	-12,5
Hütten, Jugendherbergen u. Ä.	76 823	-8,8	8 527	-6,8	150 812	-10,0	17 858	-11,5
Vorsorge- und Reha-Kliniken	20 741	-3,2	82	+34,4	524 720	+2,6	2 057	+7,7
Campingplätze	19 810	+24,0	2 452	-9,2	42 689	-13,5	5 219	-25,0

Anmerkungen Seite 9

2.3 Kapazität und Leistung der Beherbergungsstätten nach Reisegebieten und Betriebsarten

November 2018

Reisegebiet Betriebsart	Betriebe		Betten			Mittlere Aufenthaltsdauer ³⁾	
	geöffnete	Veränderung ¹⁾	angebotene	Veränderung ¹⁾	mittlere Auslastung ²⁾	aller Gäste	ausländischer Gäste
Eifel und Region Aachen	405	-1,9	19 635	+1,2	38,1	2,1	2,2
Hotels	135	-4,9	6 534	-1,1	39,2	1,6	1,6
Gasthöfe	17	-5,6	346	+3,9	28,1	1,7	1,9
Pensionen	18	-	277	-1,8	15,8	2,2	2,1
Hotels garnis	71	+1,4	3 580	+3,0	48,7	1,9	2,6
Erholungs-, Ferien-, Schulungsheime	45	+4,7	2 465	+3,8	33,0	2,5	3,9
Ferienhäuser, -wohnungen, -zentren	49	-	3 218	+2,8	.	.	.
Hütten, Jugendherbergen u. Ä.	29	+3,6	2 399	+0,5	28,7	2,0	1,7
Vorsorge- und Reha-Kliniken	7	-	816	-0,2	83,3	18,4	5,3
Campingplätze	34	-10,5
Niederrhein	550	+1,5	28 599	-0,3	40,3	2,0	1,9
Hotels	235	-0,4	15 684	+0,1	39,0	1,6	1,7
Gasthöfe	38	-	802	-0,4	.	.	.
Pensionen	23	-4,2	588	-0,3	35,6	2,6	3,1
Hotels garnis	103	-1,0	4 676	-0,4	.	.	.
Erholungs-, Ferien-, Schulungsheime	28	-	2 686	-7,0	38,0	2,6	1,6
Ferienhäuser, -wohnungen, -zentren	42	+13,5	829	+6,8	.	.	.
Hütten, Jugendherbergen u. Ä.	19	-5,0	2 174	-0,5	28,7	1,9	1,7
Vorsorge- und Reha-Kliniken	8	+14,3	1 160	+8,2	95,7	29,5	x
Campingplätze	54	+12,5	.	.	.	2,1	2,3
Münsterland	536	-0,6	25 703	+2,1	40,7	2,2	2,1
Hotels	266	+1,1	12 424	+1,6	38,0	1,6	1,8
Gasthöfe	43	-2,3	694	-3,6	20,5	1,8	1,9
Pensionen	37	-7,5	1 044	-9,1	.	.	.
Hotels garnis	52	+2,0	2 704	+4,8	.	.	.
Erholungs-, Ferien-, Schulungsheime	46	+2,2	6 056	+1,6	.	.	.
Ferienhäuser, -wohnungen, -zentren	38	-7,3	1 026	+4,5	32,8	4,4	13,3
Hütten, Jugendherbergen u. Ä.	15	-	1 159	+16,2	30,8	2,0	2,5
Vorsorge- und Reha-Kliniken	4	-	596	+4,9	93,7	24,1	-
Campingplätze	35	-2,8	.	.	.	2,8	2,0
Teutoburger Wald	708	-5,2	37 994	-1,8	47,7	3,1	2,3
Hotels	278	-2,8	15 413	+0,6	39,5	1,7	1,9
Gasthöfe	63	-19,2	1 067	-14,7	24,9	2,1	11,8
Pensionen	94	-5,1	2 424	-2,6	24,4	3,1	6,6
Hotels garnis	76	-6,2	4 036	-3,8	41,5	1,7	2,2
Erholungs-, Ferien-, Schulungsheime	46	-6,1	3 398	-5,7	35,6	2,4	3,7
Ferienhäuser, -wohnungen, -zentren	41	-12,8	1 222	-5,3	23,8	5,3	8,4
Hütten, Jugendherbergen u. Ä.	28	-	1 953	-2,0	26,7	2,4	6,4
Vorsorge- und Reha-Kliniken	40	-	8 481	-0,7	88,2	24,0	25,7
Campingplätze	42	+7,7	.	.	.	2,1	2,4
Sauerland	823	-2,0	42 667	-0,3	35,0	2,8	2,8
Hotels	264	-3,6	14 374	-1,0	37,2	2,0	2,4
Gasthöfe	115	-3,4	2 330	-0,7	22,7	2,2	3,6
Pensionen	100	-2,9	2 104	-1,0	.	.	.
Hotels garnis	39	-2,5	1 745	-2,6	.	.	.
Erholungs-, Ferien-, Schulungsheime	59	-3,3	5 317	-0,4	37,2	2,7	3,5
Ferienhäuser, -wohnungen, -zentren	140	+2,9	10 459	+4,2	23,0	3,1	4,3
Hütten, Jugendherbergen u. Ä.	43	-2,3	2 803	-1,5	13,2	2,0	2,0
Vorsorge- und Reha-Kliniken	23	-	3 535	-6,8	.	.	.
Campingplätze	40	-
Siegerland-Wittgenstein	110	-5,2	4 983	-2,3	45,9	3,1	2,2
Hotels	48	-2,0	2 146	-1,1	40,3	1,7	2,0
Gasthöfe	13	-18,8	211	-14,9	27,1	2,1	1,9
Pensionen	13	-	191	-9,9	27,4	4,4	10,1
Hotels garnis	10	-9,1	401	-2,7	53,2	3,7	2,4
Erholungs-, Ferien-, Schulungsheime	12	-	851	+0,6	25,2	2,3	3,4
Ferienhäuser, -wohnungen, -zentren	4	-20,0	61	-31,5	.	.	.
Hütten, Jugendherbergen u. Ä.	2	-	84	-	.	.	.
Vorsorge- und Reha-Kliniken	6	-	1 038	-0,2	84,0	31,5	15,0
Campingplätze	2	-

Anmerkungen Seite 9

Noch: 2.3 Kapazität und Leistung der Beherbergungsstätten nach Reisegebieten und Betriebsarten

November 2018

Reisegebiet Betriebsart	Ankünfte				Übernachtungen			
	aller Gäste	Verände- rung ¹⁾	aus- ländischer Gäste	Verände- rung ¹⁾	aller Gäste	Verände- rung ¹⁾	aus- ländischer Gäste	Verände- rung ¹⁾
Eifel und Region Aachen	108 197	+4,0	25 752	+3,5	229 073	+0,4	56 913	-1,4
Hotels	48 057	-0,2	14 017	-13,3	75 733	-1,6	22 718	-14,9
Gasthöfe	1 670	+3,1	339	+4,6	2 918	+4,0	652	+29,4
Pensionen	595	+5,1	145	-3,3	1 315	+3,0	299	+7,6
Hotels garnis	26 827	+9,1	5 970	+25,7	52 247	+16,9	15 335	+48,2
Erholungs-, Ferien-, Schulungsheime	9 821	+3,9	75	-55,9	24 359	-5,4	292	-48,6
Ferienhäuser, -wohnungen, -zentren
Hütten, Jugendherbergen u. Ä.	10 337	-13,1	825	+43,2	20 681	-9,7	1 404	+50,8
Vorsorge- und Reha-Kliniken	1 107	+12,6	47	+104,3	20 404	+4,1	248	+9,3
Campingplätze
Niederrhein	180 904	+4,6	36 646	+0,9	356 514	+3,0	70 038	-3,4
Hotels	114 923	+4,4	27 382	-0,5	183 332	+3,5	46 764	-4,8
Gasthöfe
Pensionen	2 462	+10,0	184	+7,0	6 284	+8,3	565	+22,8
Hotels garnis
Erholungs-, Ferien-, Schulungsheime	11 583	-12,4	793	-34,3	30 650	-3,5	1 237	-24,5
Ferienhäuser, -wohnungen, -zentren
Hütten, Jugendherbergen u. Ä.	9 927	+2,8	376	+20,5	18 675	-6,2	647	-11,0
Vorsorge- und Reha-Kliniken	1 130	-2,4	9	+28,6	33 304	+5,8	911	+22,8
Campingplätze	5 176	+4,0	914	-18,5	10 944	-2,7	2 068	-11,8
Münsterland	144 544	+2,3	15 501	+7,9	318 744	+2,4	32 130	+7,0
Hotels	87 818	+0,7	10 971	+6,9	141 388	-0,2	20 189	+6,0
Gasthöfe	2 346	-0,3	162	-12,9	4 265	-10,1	302	-5,6
Pensionen
Hotels garnis
Erholungs-, Ferien-, Schulungsheime
Ferienhäuser, -wohnungen, -zentren	2 276	+30,0	201	+7,5	10 108	+3,6	2 678	-1,8
Hütten, Jugendherbergen u. Ä.	5 243	+3,0	465	+73,5	10 715	+2,7	1 160	+139,2
Vorsorge- und Reha-Kliniken	694	-1,1	-	-	16 751	+12,6	-	-
Campingplätze	2 155	+20,3	368	+4,5	6 053	+1,3	718	-21,4
Teutoburger Wald	178 860	+1,5	18 840	-10,2	548 822	+1,5	42 461	-10,4
Hotels	104 538	+3,2	14 113	-6,4	182 612	+4,2	27 516	-4,0
Gasthöfe	3 771	+3,6	148	-9,8	7 956	-7,3	1 751	+2,3
Pensionen	5 646	-8,1	231	-38,6	17 716	-5,3	1 516	-26,1
Hotels garnis	29 522	-1,2	3 648	-17,2	50 191	-5,1	7 920	-18,9
Erholungs-, Ferien-, Schulungsheime	15 220	+1,2	221	-14,0	36 169	-0,5	820	+1,2
Ferienhäuser, -wohnungen, -zentren	1 633	-14,8	129	-26,7	8 729	-14,1	1 090	-43,3
Hütten, Jugendherbergen u. Ä.	6 610	-6,8	216	-34,5	15 606	-2,6	1 390	-24,3
Vorsorge- und Reha-Kliniken	9 363	-2,2	6	-50,0	224 503	+2,4	154	-50,0
Campingplätze	2 557	+59,9	128	-23,4	5 340	+50,5	304	-5,3
Sauerland	152 841	-1,1	19 070	-8,2	424 589	-4,3	52 914	-9,1
Hotels	78 163	+5,0	13 283	-7,3	152 928	+4,5	32 399	-5,4
Gasthöfe	6 589	+2,9	590	+12,4	14 567	+4,8	2 127	+51,5
Pensionen
Hotels garnis
Erholungs-, Ferien-, Schulungsheime	21 428	-0,9	255	+104,0	58 852	+1,3	893	+247,5
Ferienhäuser, -wohnungen, -zentren	19 557	-18,2	2 986	-16,5	61 425	-23,4	12 931	-17,7
Hütten, Jugendherbergen u. Ä.	5 610	-10,9	53	-72,4	11 096	-19,0	104	-81,4
Vorsorge- und Reha-Kliniken
Campingplätze
Siegerland-Wittgenstein	21 752	-2,7	3 922	-7,0	68 475	+2,4	8 577	-4,9
Hotels	15 076	-3,3	3 564	-7,9	25 782	-2,9	7 223	-7,2
Gasthöfe	835	-9,1	65	+1,6	1 717	-8,3	121	-7,6
Pensionen	352	-47,5	56	+40,0	1 564	-4,4	563	+42,9
Hotels garnis	1 721	+4,6	209	+28,2	6 395	+11,6	501	+21,9
Erholungs-, Ferien-, Schulungsheime	2 786	+13,5	16	-66,0	6 421	+8,5	55	-70,9
Ferienhäuser, -wohnungen, -zentren
Hütten, Jugendherbergen u. Ä.
Vorsorge- und Reha-Kliniken	830	-4,0	7	+133,3	26 157	+6,4	105	+183,8
Campingplätze

Anmerkungen Seite 9

Noch: 2.3 Kapazität und Leistung der Beherbergungsstätten nach Reisegebieten und Betriebsarten

November 2018

Reisegebiet Betriebsart	Betriebe		Betten			Mittlere Aufenthaltsdauer ³⁾	
	geöffnete	Veränderung ¹⁾	angebotene	Veränderung ¹⁾	mittlere Auslastung ²⁾	aller Gäste	ausländischer Gäste
Bergisches Land	197	+2,6	10 823	+1,1	42,8	2,4	2,4
Hotels	93	+1,1	4 490	-0,1	40,4	1,7	2,1
Gasthöfe	5	-	93	+9,4	23,3	2,3	5,0
Pensionen	7	-	110	-	44,3	4,3	7,2
Hotels garnis	19	-	837	+4,1	.	.	.
Erholungs-, Ferien-, Schulungsheime	35	+2,9	2 816	+6,9	33,0	1,8	2,5
Ferienhäuser, -wohnungen, -zentren	7	+40,0	150	+17,2	.	.	.
Hütten, Jugendherbergen u. Ä.	12	-	1 072	-10,4	25,6	1,9	5,7
Vorsorge- und Reha-Kliniken	8	-	1 255	+0,6	92,1	24,5	x
Campingplätze	11	+10,0
Bonn und Rhein-Sieg-Kreis	243	+0,8	18 617	+0,5	44,7	1,9	2,0
Hotels	109	-	10 000	-1,5	45,5	1,6	1,9
Gasthöfe	20	+5,3	420	+11,4	.	.	.
Pensionen	6	-	153	-10,0	.	.	.
Hotels garnis	66	-1,5	3 723	+0,8	45,9	1,9	2,3
Erholungs-, Ferien-, Schulungsheime	26	+13,0	3 234	+6,2	41,1	2,5	3,2
Ferienhäuser, -wohnungen, -zentren	5	+25,0	152	+10,1	35,0	8,9	13,4
Hütten, Jugendherbergen u. Ä.	4	-	652	-	39,7	2,1	2,2
Vorsorge- und Reha-Kliniken	3	-	283	-	91,2	34,2	-
Campingplätze	4	-33,3
Köln und Rhein-Erft-Kreis	397	+0,5	40 457	+0,4	52,8	1,8	1,8
Hotels	163	+1,9	23 274	+0,7	51,2	1,6	1,7
Gasthöfe	13	-	234	+1,3	.	.	.
Pensionen	10	-	297	-1,7	48,4	2,2	2,6
Hotels garnis	172	+0,6	12 367	+0,9	54,3	1,6	1,9
Erholungs-, Ferien-, Schulungsheime	13	-7,1	1 992	-4,3	65,4	13,9	61,5
Ferienhäuser, -wohnungen, -zentren	7	-12,5	163	-5,8	39,8	4,3	6,4
Hütten, Jugendherbergen u. Ä.	9	-	1 715	+0,3	46,0	1,8	2,0
Vorsorge- und Reha-Kliniken	4	-	415	-	92,4	39,8	26,0
Campingplätze	6	-
Düsseldorf und Kreis Mettmann	328	+3,1	35 759	+5,2	51,2	1,7	1,8
Hotels	126	+5,9	21 977	+5,7	50,1	1,5	1,7
Gasthöfe	4	-	68	-2,9	.	.	.
Pensionen	3	-25,0	47	-35,6	20,4	1,9	1,8
Hotels garnis	179	+1,1	12 374	+4,8	54,4	1,8	2,0
Erholungs-, Ferien-, Schulungsheime	6	-	475	+1,5	.	.	.
Ferienhäuser, -wohnungen, -zentren	4	+33,3	47	+20,5	39,4	2,7	5,4
Hütten, Jugendherbergen u. Ä.	5	+25,0	771	+3,2	.	.	.
Vorsorge- und Reha-Kliniken	-	-	-	-	-	-	-
Campingplätze	1	-
Ruhrgebiet	564	-0,7	43 783	+3,4	48,0	1,9	1,9
Hotels	253	-0,8	23 066	+3,2	47,4	1,6	1,8
Gasthöfe	23	-11,5	426	-3,2	28,9	2,0	2,8
Pensionen	14	-	281	-3,8	34,4	3,4	8,4
Hotels garnis	152	+2,0	10 724	+10,4	48,5	1,7	2,0
Erholungs-, Ferien-, Schulungsheime	39	-	4 672	+2,9	43,4	3,0	2,2
Ferienhäuser, -wohnungen, -zentren	16	+23,1	366	+26,2	34,2	9,5	13,6
Hütten, Jugendherbergen u. Ä.	30	-9,1	2 532	-14,7	30,3	1,9	1,6
Vorsorge- und Reha-Kliniken	9	-	1 716	-1,0	x	29,3	-
Campingplätze	28	-6,7	.	.	.	2,1	1,7
Bergisches Städtedreieck	78	-1,3	5 576	+1,0	45,7	2,2	2,0
Hotels	43	+7,5	2 464	+3,2	43,3	1,6	1,9
Gasthöfe	-	-100,0	-	-100,0	-	-	-
Pensionen	1	-	21	-41,7	.	.	.
Hotels garnis	20	-4,8	1 514	+10,7	40,9	1,8	2,3
Erholungs-, Ferien-, Schulungsheime	8	-	1 069	-	48,8	4,5	2,2
Ferienhäuser, -wohnungen, -zentren	-	-100,0	-	-100,0	-	-	-
Hütten, Jugendherbergen u. Ä.	3	-25,0	182	-37,5	21,0	1,7	2,0
Vorsorge- und Reha-Kliniken	2	-	326	-	.	.	.
Campingplätze	1	-
Nordrhein-Westfalen	4 939	-1,0	314 596	+1,1	44,9	2,1	1,9
Hotels	2 013	-0,6	151 846	+1,3	44,1	1,6	1,8
Gasthöfe	354	-7,1	6 691	-3,3	24,8	2,1	3,5
Pensionen	326	-3,8	7 537	-3,8	26,9	2,9	3,7
Hotels garnis	959	-0,2	58 681	+3,3	49,0	1,8	2,1
Erholungs-, Ferien-, Schulungsheime	363	+0,3	35 031	+0,5	41,0	3,1	3,7
Ferienhäuser, -wohnungen, -zentren	353	+1,1	17 693	+3,4	25,3	3,6	4,7
Hütten, Jugendherbergen u. Ä.	199	-2,0	17 496	-3,1	28,7	2,0	2,1
Vorsorge- und Reha-Kliniken	114	+0,9	19 621	-1,1	89,4	25,3	25,1
Campingplätze	258	+0,4	.	.	.	2,2	2,1

Anmerkungen Seite 9

Noch: 2.3 Kapazität und Leistung der Beherbergungsstätten nach Reisegebieten und Betriebsarten

November 2018

Reisegebiet Betriebsart	Ankünfte				Übernachtungen			
	aller Gäste	Verände- rung ¹⁾	aus- ländischer Gäste	Verände- rung ¹⁾	aller Gäste	Verände- rung ¹⁾	aus- ländischer Gäste	Verände- rung ¹⁾
Bergisches Land	58 232	+1,6	7 175	-10,6	139 416	+2,1	16 887	-5,2
Hotels	31 296	-3,0	5 675	-17,0	53 995	-	11 836	-13,2
Gasthöfe	286	+30,0	11	-62,1	649	+14,3	55	-37,5
Pensionen	340	-7,1	36	+38,5	1 463	+6,7	258	+53,6
Hotels garnis
Erholungs-, Ferien-, Schulungsheime	15 084	+9,4	461	+3,1	27 895	+6,9	1 135	+2,2
Ferienhäuser, -wohnungen, -zentren
Hütten, Jugendherbergen u. Ä.	4 246	-5,0	82	-17,2	8 228	-10,1	465	+156,9
Vorsorge- und Reha-Kliniken	1 418	-4,1	3	+200,0	34 684	+0,6	346	+108,4
Campingplätze
Bonn und Rhein-Sieg-Kreis	133 484	+9,3	19 307	-17,7	250 082	-7,0	39 445	-43,7
Hotels	83 906	+8,7	13 899	-19,4	136 520	-7,1	26 033	-42,8
Gasthöfe
Pensionen
Hotels garnis	27 384	+15,6	4 554	-8,0	51 285	-12,1	10 255	-46,5
Erholungs-, Ferien-, Schulungsheime	15 727	+5,7	435	-39,8	39 842	+1,5	1 372	-30,3
Ferienhäuser, -wohnungen, -zentren	180	-52,5	36	+80,0	1 597	-2,2	481	+12,1
Hütten, Jugendherbergen u. Ä.	3 788	+1,0	250	-32,1	7 773	-12,1	554	-69,4
Vorsorge- und Reha-Kliniken	226	-13,7	-	-100,0	7 740	-4,7	21	-85,8
Campingplätze
Köln und Rhein-Erft-Kreis	362 844	+5,4	97 998	-6,0	638 885	+0,3	177 305	-12,9
Hotels	220 433	+7,3	64 629	-5,9	354 652	+3,1	109 231	-12,9
Gasthöfe
Pensionen	1 958	-5,1	913	-25,7	4 316	-38,6	2 375	-53,6
Hotels garnis	121 459	+7,3	27 762	-4,8	199 588	+1,8	51 805	-12,1
Erholungs-, Ferien-, Schulungsheime	2 801	-59,8	59	-61,2	39 066	-15,6	3 630	+47,7
Ferienhäuser, -wohnungen, -zentren	454	-20,2	177	-11,5	1 945	-24,1	1 130	-14,7
Hütten, Jugendherbergen u. Ä.	13 156	-1,7	4 360	-7,5	23 681	+0,1	8 639	-10,1
Vorsorge- und Reha-Kliniken	289	+7,8	10	+233,3	11 501	+5,9	260	+109,7
Campingplätze
Düsseldorf und Kreis Mettmann	332 755	+9,9	126 078	+13,1	550 330	+10,9	227 289	+13,7
Hotels	213 037	+8,6	85 998	+11,3	330 025	+9,7	144 431	+12,0
Gasthöfe
Pensionen	151	-37,3	94	-31,4	288	-47,6	168	-27,9
Hotels garnis	111 940	+13,5	38 860	+17,7	201 544	+12,9	79 461	+16,4
Erholungs-, Ferien-, Schulungsheime
Ferienhäuser, -wohnungen, -zentren	206	-22,8	44	-54,2	555	+35,0	237	+18,5
Hütten, Jugendherbergen u. Ä.
Vorsorge- und Reha-Kliniken	-	-	-	-	-	-	-	-
Campingplätze
Ruhrgebiet	342 321	+8,7	57 271	+5,7	634 956	+5,7	107 871	+8,2
Hotels	211 080	+9,7	39 143	+4,5	327 703	+9,3	71 345	+6,4
Gasthöfe	1 815	+3,4	153	+35,4	3 697	+2,1	433	+58,6
Pensionen	856	-42,9	39	-58,1	2 900	-36,5	327	-39,8
Hotels garnis	92 107	+17,3	16 572	+13,1	155 956	+16,4	32 764	+17,6
Erholungs-, Ferien-, Schulungsheime	20 352	-4,2	294	+2,1	60 801	-5,1	660	-3,8
Ferienhäuser, -wohnungen, -zentren	397	+47,0	53	+130,4	3 759	+26,7	719	+107,8
Hütten, Jugendherbergen u. Ä.	11 841	-26,6	901	-37,3	22 987	-27,1	1 430	-40,9
Vorsorge- und Reha-Kliniken	1 805	-1,0	-	-100,0	52 891	+4,6	-	-100,0
Campingplätze	2 068	+48,7	116	-21,1	4 262	-55,3	193	-52,8
Bergisches Städtedreieck	34 402	+6,3	5 724	-8,4	76 396	+3,6	11 422	+1,0
Hotels	19 719	+7,3	3 975	-16,4	32 011	+5,2	7 435	-7,7
Gasthöfe	-	-100,0	-	-	-	-100,0	-	-
Pensionen
Hotels garnis	10 175	+11,0	1 679	+15,9	18 568	+7,9	3 840	+24,5
Erholungs-, Ferien-, Schulungsheime	3 455	+6,2	47	+9,3	15 663	+2,5	102	-38,9
Ferienhäuser, -wohnungen, -zentren	-	-100,0	-	-	-	-100,0	-	-
Hütten, Jugendherbergen u. Ä.	688	-35,9	23	x	1 148	-38,5	45	x
Vorsorge- und Reha-Kliniken
Campingplätze
Nordrhein-Westfalen	2 051 136	+5,5	433 284	+1,0	4 236 282	+2,1	843 252	-3,9
Hotels	1 228 046	+6,0	296 649	-0,9	1 996 681	+4,0	527 120	-4,9
Gasthöfe	23 310	+4,9	2 239	+2,1	48 340	+0,7	7 757	+13,1
Pensionen	20 205	-8,9	2 720	-18,9	59 061	-13,7	10 092	-27,0
Hotels garnis	490 053	+10,9	109 981	+7,9	861 148	+6,9	225 829	+2,0
Erholungs-, Ferien-, Schulungsheime	138 552	-2,8	2 858	-20,0	430 452	-1,0	10 693	+5,9
Ferienhäuser, -wohnungen, -zentren	33 596	-5,6	7 776	+15,4	122 379	-15,3	36 627	-12,5
Hütten, Jugendherbergen u. Ä.	76 823	-8,8	8 527	-6,8	150 812	-10,0	17 858	-11,5
Vorsorge- und Reha-Kliniken	20 741	-3,2	82	+34,4	524 720	+2,6	2 057	+7,7
Campingplätze	19 810	+24,0	2 452	-9,2	42 689	-13,5	5 219	-25,0

Anmerkungen Seite 9

2.4 Leistung der Beherbergungsstätten nach Reisegebieten und Herkunftsländern

November 2018

Reisegebiet Herkunftsland (ständiger Wohnsitz)	Ankünfte		Übernachtungen			Mittlere Aufenthalts- dauer ³⁾
	aller Gäste	Verän- derung ¹⁾	aller Gäste	Verän- derung ¹⁾	Anteil ²⁾	
Eifel und Region Aachen	108 197	+4,0	229 073	+0,4	100	2,1
Bundesrepublik Deutschland	82 445	+4,2	172 160	+1,1	75,2	2,1
Ausland	25 752	+3,5	56 913	-1,4	24,8	2,2
Europa	21 522	+8,1	47 653	-0,2	83,7	2,2
EU-Länder	20 122	+9,4	44 867	-	78,8	2,2
Belgien	6 677	+10,7	15 592	+10,1	27,4	2,3
Bulgarien	28	-60,0	58	-49,1	0,1	2,1
Dänemark	134	-5,0	169	-32,1	0,3	1,3
Estland	3	-88,5	10	-61,5	-	3,3
Finnland	164	+3,8	287	+2,9	0,5	1,8
Frankreich	1 724	-3,6	2 693	-2,2	4,7	1,6
Griechenland	63	-22,2	156	-34,5	0,3	2,5
Republik Irland	49	-60,8	67	-67,5	0,1	1,4
Italien	470	-24,7	1 220	+19,0	2,1	2,6
Kroatien	67	+103,0	104	+3,0	0,2	1,6
Lettland	28	+133,3	37	+105,6	0,1	1,3
Litauen	16	-27,3	28	-49,1	-	1,8
Luxemburg	324	+0,3	527	-12,6	0,9	1,6
Malta	4	-50,0	7	-65,0	-	1,8
Niederlande	6 136	+24,7	15 789	-1,1	27,7	2,6
Österreich	543	+21,7	1 089	+35,6	1,9	2,0
Polen	389	-26,7	986	-61,0	1,7	2,5
Portugal	66	+37,5	93	+22,4	0,2	1,4
Rumänien	185	-22,6	826	+4,8	1,5	4,5
Schweden	215	+22,9	493	+80,6	0,9	2,3
Slowakische Republik	42	-35,4	69	-54,6	0,1	1,6
Slowenien	37	-5,1	50	-79,3	0,1	1,4
Spanien	382	+23,6	903	+84,7	1,6	2,4
Tschechische Republik	141	-56,9	240	-39,8	0,4	1,7
Ungarn	96	+17,1	288	+55,7	0,5	3,0
Vereinigtes Königreich	2 136	+21,4	3 053	-	5,4	1,4
Zypern	3	-75,0	33	-62,9	0,1	11,0
Island	18	+157,1	144	x	0,3	8,0
Norwegen	77	+18,5	120	+51,9	0,2	1,6
Russland	332	+2,8	831	+35,1	1,5	2,5
Schweiz	628	-5,6	992	+1,2	1,7	1,6
Türkei	194	-27,9	391	-44,2	0,7	2,0
Ukraine	57	+21,3	81	-44,5	0,1	1,4
sonstige europäische Länder	94	-27,7	227	-34,2	0,4	2,4
Afrika	114	+37,3	599	+132,2	1,1	5,3
Republik Südafrika	27	+17,4	71	-10,1	0,1	2,6
sonstige afrikanische Länder	87	+45,0	528	+195,0	0,9	6,1
Asien	1 760	+19,2	4 411	+2,8	7,8	2,5
Arabische Golfstaaten	177	-2,2	507	-49,4	0,9	2,9
Volksrepublik China und Hongkong	588	+9,1	1 179	+4,1	2,1	2,0
Indien	102	+6,3	588	-12,2	1,0	5,8
Israel	31	-	62	+14,8	0,1	2,0
Japan	352	+28,0	538	-2,2	0,9	1,5
Südkorea	148	+64,4	284	+37,9	0,5	1,9
Taiwan	186	+104,4	232	+29,6	0,4	1,2
sonstige asiatische Länder	176	+1,7	1 021	+105,8	1,8	5,8
Amerika	1 491	+0,9	2 564	-1,6	4,5	1,7
Kanada	146	-19,8	199	-29,7	0,3	1,4
USA	1 066	+2,6	1 724	-2,2	3,0	1,6
sonstige nordamerikanische Länder	3	-25,0	6	-45,5	-	2,0
Mittelamerika und Karibik	61	+48,8	133	+41,5	0,2	2,2
Brasilien	169	+4,3	372	+10,4	0,7	2,2
sonstige südamerikanische Länder	46	-8,0	130	+11,1	0,2	2,8
Australien	62	+44,2	106	+60,6	0,2	1,7
Neuseeland und Ozeanien	7	+40,0	7	+16,7	-	1,0
Ohne Angabe	796	-58,0	1 573	-42,8	2,8	2,0

1) Veränderung gegenüber dem Vorjahreszeitraum in % – 2) Bei Übernachtungen von Gästen aus der Bundesrepublik Deutschland und dem Ausland: Anteil an allen Übernachtungen im Bundesgebiet; sonst: Anteil an allen Übernachtungen am Ausland zusammen. – 3) mittlere Aufenthaltsdauer in Tagen = Übernachtungen/ Ankünfte

Noch: 2.4 Leistung der Beherbergungsstätten nach Reisegebieten und Herkunftsländern

November 2018

Reisegebiet Herkunftsland (ständiger Wohnsitz)	Ankünfte		Übernachtungen			Mittlere Aufenthalts- dauer ³⁾
	aller Gäste	Verän- derung ¹⁾	aller Gäste	Verän- derung ¹⁾	Anteil ²⁾	
Niederrhein	180 904	+4,6	356 514	+3,0	100	2,0
Bundesrepublik Deutschland	144 258	+5,6	286 476	+4,7	80,4	2,0
Ausland	36 646	+0,9	70 038	-3,4	19,6	1,9
Europa	27 579	-0,7	51 680	-3,4	73,8	1,9
EU-Länder	24 231	-1,0	45 456	-3,0	64,9	1,9
Belgien	2 422	-1,3	4 323	+5,5	6,2	1,8
Bulgarien	177	+67,0	378	+48,8	0,5	2,1
Dänemark	494	+5,3	858	+7,9	1,2	1,7
Estland	133	+54,7	163	+31,5	0,2	1,2
Finnland	214	-30,5	413	-11,4	0,6	1,9
Frankreich	1 928	-8,9	3 164	-8,3	4,5	1,6
Griechenland	180	-21,7	453	-11,2	0,6	2,5
Republik Irland	140	-16,7	208	-26,8	0,3	1,5
Italien	1 669	-10,8	3 432	-4,6	4,9	2,1
Kroatien	125	+115,5	277	+42,1	0,4	2,2
Lettland	70	-44,0	155	+5,4	0,2	2,2
Litauen	104	+73,3	226	+121,6	0,3	2,2
Luxemburg	185	-6,1	288	-5,9	0,4	1,6
Malta	15	-16,7	40	-	0,1	2,7
Niederlande	8 409	+0,8	13 048	-4,6	18,6	1,6
Österreich	1 214	+0,2	2 511	+11,7	3,6	2,1
Polen	1 602	+1,9	5 031	-4,2	7,2	3,1
Portugal	181	+23,1	353	+2,0	0,5	2,0
Rumänien	456	+28,1	1 253	+28,4	1,8	2,7
Schweden	352	-11,1	541	-27,7	0,8	1,5
Slowakische Republik	219	+21,0	570	+49,6	0,8	2,6
Slowenien	194	+64,4	729	+42,7	1,0	3,8
Spanien	875	-15,2	1 495	-28,2	2,1	1,7
Tschechische Republik	530	+12,3	1 316	+1,8	1,9	2,5
Ungarn	217	-32,4	579	-59,0	0,8	2,7
Vereinigtes Königreich	2 085	+2,5	3 564	+0,8	5,1	1,7
Zypern	41	+95,2	88	+193,3	0,1	2,1
Island	13	-23,5	19	-	-	1,5
Norwegen	134	-32,0	204	-47,8	0,3	1,5
Russland	408	-35,6	962	-26,7	1,4	2,4
Schweiz	1 325	+7,8	2 372	-4,0	3,4	1,8
Türkei	532	-12,6	1 074	-21,0	1,5	2,0
Ukraine	358	+97,8	573	+89,7	0,8	1,6
sonstige europäische Länder	578	+30,2	1 020	+27,5	1,5	1,8
Afrika	218	-13,5	525	-40,3	0,7	2,4
Republik Südafrika	37	-37,3	59	-46,8	0,1	1,6
sonstige afrikanische Länder	181	-6,2	466	-39,3	0,7	2,6
Asien	3 658	+4,5	8 800	-1,0	12,6	2,4
Arabische Golfstaaten	313	+26,2	1 322	+18,5	1,9	4,2
Volksrepublik China und Hongkong	1 714	+2,7	3 609	-2,6	5,2	2,1
Indien	212	+20,5	782	+1,8	1,1	3,7
Israel	150	-1,3	273	+5,8	0,4	1,8
Japan	550	+10,2	907	-10,6	1,3	1,6
Südkorea	185	-15,5	353	-48,6	0,5	1,9
Taiwan	92	+33,3	307	+155,8	0,4	3,3
sonstige asiatische Länder	442	-5,4	1 247	+2,7	1,8	2,8
Amerika	1 612	-19,1	2 848	-21,3	4,1	1,8
Kanada	136	+4,6	266	-19,9	0,4	2,0
USA	1 224	-20,1	2 049	-22,4	2,9	1,7
sonstige nordamerikanische Länder	12	-	38	+46,2	0,1	3,2
Mittelamerika und Karibik	88	-16,2	123	-16,9	0,2	1,4
Brasilien	80	-29,2	212	-15,5	0,3	2,7
sonstige südamerikanische Länder	72	-28,7	160	-27,9	0,2	2,2
Australien	49	-55,9	90	-55,7	0,1	1,8
Neuseeland und Ozeanien	8	-65,2	13	-66,7	-	1,6
Ohne Angabe	3 522	+32,2	6 082	+13,8	8,7	1,7

Anmerkungen Seite 31

Noch: 2.4 Leistung der Beherbergungsstätten nach Reisegebieten und Herkunftsländern

November 2018

Reisegebiet Herkunftsland (ständiger Wohnsitz)	Ankünfte		Übernachtungen			Mittlere Aufenthalts- dauer ³⁾
	aller Gäste	Verän- derung ¹⁾	aller Gäste	Verän- derung ¹⁾	Anteil ²⁾	
Münsterland	144 544	+2,3	318 744	+2,4	100	2,2
Bundesrepublik Deutschland	129 043	+1,7	286 614	+1,9	89,9	2,2
Ausland	15 501	+7,9	32 130	+7,0	10,1	2,1
Europa	11 177	-3,4	25 175	+1,0	78,4	2,3
EU-Länder	9 955	-3,1	22 872	+2,3	71,2	2,3
Belgien	665	+6,9	1 386	+33,3	4,3	2,1
Bulgarien	38	-48,6	332	+66,8	1,0	8,7
Dänemark	360	-9,3	634	-4,9	2,0	1,8
Estland	24	x	58	x	0,2	2,4
Finnland	75	+29,3	138	+51,6	0,4	1,8
Frankreich	528	-7,4	911	-3,5	2,8	1,7
Griechenland	41	+13,9	67	+34,0	0,2	1,6
Republik Irland	43	-41,9	105	-34,8	0,3	2,4
Italien	448	+20,4	789	+13,9	2,5	1,8
Kroatien	53	+10,4	531	-48,9	1,7	10,0
Lettland	36	+50,0	61	-4,7	0,2	1,7
Litauen	57	+78,1	140	+100,0	0,4	2,5
Luxemburg	146	+6,6	226	+18,3	0,7	1,5
Malta	11	x	16	x	-	1,5
Niederlande	4 247	-1,7	7 215	+4,2	22,5	1,7
Österreich	582	-25,6	1 029	-27,9	3,2	1,8
Polen	807	-1,7	4 069	+26,7	12,7	5,0
Portugal	40	-48,7	81	-73,2	0,3	2,0
Rumänien	137	-15,4	2 007	+21,5	6,2	14,6
Schweden	261	-19,4	365	-29,8	1,1	1,4
Slowakische Republik	79	+54,9	159	-67,8	0,5	2,0
Slowenien	48	+37,1	270	+25,6	0,8	5,6
Spanien	302	-2,9	650	-6,5	2,0	2,2
Tschechische Republik	148	+2,1	304	-25,3	0,9	2,1
Ungarn	131	+98,5	240	+128,6	0,7	1,8
Vereinigtes Königreich	645	-11,5	1 084	-8,6	3,4	1,7
Zypern	3	+200,0	5	+150,0	-	1,7
Island	4	-20,0	9	-25,0	-	2,3
Norwegen	115	-	204	+11,5	0,6	1,8
Russland	199	-4,8	418	-25,1	1,3	2,1
Schweiz	519	-15,1	858	-18,3	2,7	1,7
Türkei	67	-29,5	168	-2,9	0,5	2,5
Ukraine	84	-4,5	220	+25,7	0,7	2,6
sonstige europäische Länder	234	+36,0	426	+1,2	1,3	1,8
Afrika	49	+4,3	103	+21,2	0,3	2,1
Republik Südafrika	11	-38,9	24	-14,3	0,1	2,2
sonstige afrikanische Länder	38	+31,0	79	+38,6	0,2	2,1
Asien	597	+2,6	1 301	-2,3	4,0	2,2
Arabische Golfstaaten	33	-61,2	70	-49,6	0,2	2,1
Volksrepublik China und Hongkong	206	+29,6	455	+18,5	1,4	2,2
Indien	42	+61,5	112	+96,5	0,3	2,7
Israel	36	+44,0	57	-52,1	0,2	1,6
Japan	87	-35,1	188	-19,7	0,6	2,2
Südkorea	33	+73,7	47	-23,0	0,1	1,4
Taiwan	29	+163,6	36	+63,6	0,1	1,2
sonstige asiatische Länder	131	+6,5	336	+6,3	1,0	2,6
Amerika	1 166	+95,3	2 085	+55,9	6,5	1,8
Kanada	56	-1,8	124	-24,8	0,4	2,2
USA	1 001	+124,9	1 607	+79,6	5,0	1,6
sonstige nordamerikanische Länder	1	x	1	x	-	1,0
Mittelamerika und Karibik	31	+40,9	89	-1,1	0,3	2,9
Brasilien	60	+66,7	233	+82,0	0,7	3,9
sonstige südamerikanische Länder	17	-54,1	31	-47,5	0,1	1,8
Australien	60	-	272	+80,1	0,8	4,5
Neuseeland und Ozeanien	12	+140,0	16	+77,8	-	1,3
Ohne Angabe	2 440	+61,8	3 178	+45,8	9,9	1,3

Anmerkungen Seite 31

Noch: 2.4 Leistung der Beherbergungsstätten nach Reisegebieten und Herkunftsländern

November 2018

Reisegebiet Herkunftsland (ständiger Wohnsitz)	Ankünfte		Übernachtungen			Mittlere Aufenthalts- dauer ³⁾
	aller Gäste	Verän- derung ¹⁾	aller Gäste	Verän- derung ¹⁾	Anteil ²⁾	
Teutoburger Wald	178 860	+1,5	548 822	+1,5	100	3,1
Bundesrepublik Deutschland	160 020	+3,1	506 361	+2,6	92,3	3,2
Ausland	18 840	-10,2	42 461	-10,4	7,7	2,3
Europa	14 118	-12,9	32 296	-10,6	76,1	2,3
EU-Länder	12 020	-13,4	27 307	-9,4	64,3	2,3
Belgien	753	-4,4	1 386	+7,3	3,3	1,8
Bulgarien	48	-61,0	139	-68,4	0,3	2,9
Dänemark	651	+50,7	1 409	+58,1	3,3	2,2
Estland	37	-44,8	96	-41,5	0,2	2,6
Finnland	130	+1,6	239	+4,4	0,6	1,8
Frankreich	1 144	-9,6	2 118	-15,8	5,0	1,9
Griechenland	75	-23,5	355	+53,7	0,8	4,7
Republik Irland	104	-28,8	207	-27,4	0,5	2,0
Italien	688	+5,2	1 165	-6,4	2,7	1,7
Kroatien	47	-28,8	194	-48,5	0,5	4,1
Lettland	104	+31,6	263	+85,2	0,6	2,5
Litauen	99	-32,2	201	-26,9	0,5	2,0
Luxemburg	151	+45,2	226	+22,2	0,5	1,5
Malta	5	+25,0	5	-50,0	-	1,0
Niederlande	2 971	-27,0	6 418	+6,3	15,1	2,2
Österreich	878	-4,4	1 592	-14,0	3,7	1,8
Polen	1 048	-24,5	3 288	-26,3	7,7	3,1
Portugal	56	-26,3	251	+78,0	0,6	4,5
Rumänien	283	-0,4	2 076	-6,0	4,9	7,3
Schweden	242	-34,8	441	-30,3	1,0	1,8
Slowakische Republik	120	-9,1	281	-44,1	0,7	2,3
Slowenien	38	-25,5	147	-29,3	0,3	3,9
Spanien	631	+1,6	1 236	-23,6	2,9	2,0
Tschechische Republik	481	+13,7	1 008	-0,7	2,4	2,1
Ungarn	135	-15,1	295	-29,6	0,7	2,2
Vereinigtes Königreich	1 097	-14,1	2 260	-17,9	5,3	2,1
Zypern	4	-42,9	11	-57,7	-	2,8
Island	7	-70,8	9	-83,6	-	1,3
Norwegen	85	-29,8	153	-26,1	0,4	1,8
Russland	326	-24,2	835	-35,9	2,0	2,6
Schweiz	788	+4,9	1 398	-5,7	3,3	1,8
Türkei	200	-17,0	438	-34,8	1,0	2,2
Ukraine	157	+3,3	349	+1,7	0,8	2,2
sonstige europäische Länder	535	-12,3	1 807	-4,9	4,3	3,4
Afrika	86	-6,5	331	-23,0	0,8	3,8
Republik Südafrika	15	-55,9	46	-67,4	0,1	3,1
sonstige afrikanische Länder	71	+22,4	285	-1,4	0,7	4,0
Asien	1 318	+9,7	3 818	-3,5	9,0	2,9
Arabische Golfstaaten	62	-37,4	354	-38,6	0,8	5,7
Volksrepublik China und Hongkong	584	+41,7	1 628	+27,3	3,8	2,8
Indien	94	-23,0	438	-11,0	1,0	4,7
Israel	107	+143,2	242	+100,0	0,6	2,3
Japan	211	-18,8	427	-33,2	1,0	2,0
Südkorea	65	+14,0	228	-9,5	0,5	3,5
Taiwan	18	-14,3	22	-66,7	0,1	1,2
sonstige asiatische Länder	177	-5,3	479	-9,6	1,1	2,7
Amerika	833	-0,8	2 036	-17,6	4,8	2,4
Kanada	77	+6,9	213	+9,8	0,5	2,8
USA	548	+6,0	1 336	-10,0	3,1	2,4
sonstige nordamerikanische Länder	16	+300,0	16	+166,7	-	1,0
Mittelamerika und Karibik	61	+154,2	119	+56,6	0,3	2,0
Brasilien	84	-20,8	190	-35,2	0,4	2,3
sonstige südamerikanische Länder	47	-59,8	162	-61,2	0,4	3,4
Australien	41	-36,9	128	-15,2	0,3	3,1
Neuseeland und Ozeanien	28	-30,0	43	-17,3	0,1	1,5
Ohne Angabe	2 416	-4,4	3 809	-9,9	9,0	1,6

Noch: 2.4 Leistung der Beherbergungsstätten nach Reisegebieten und Herkunftsländern

November 2018

Reisegebiet Herkunftsland (ständiger Wohnsitz)	Ankünfte		Übernachtungen			Mittlere Aufenthalts- dauer ³⁾
	aller Gäste	Verän- derung ¹⁾	aller Gäste	Verän- derung ¹⁾	Anteil ²⁾	
Sauerland	152 841	-1,1	424 589	-4,3	100	2,8
Bundesrepublik Deutschland	133 771	-	371 675	-3,6	87,5	2,8
Ausland	19 070	-8,2	52 914	-9,1	12,5	2,8
Europa	16 625	-7,4	46 863	-9,0	88,6	2,8
EU-Länder	15 655	-7,8	44 293	-9,6	83,7	2,8
Belgien	2 282	+2,8	5 944	+2,5	11,2	2,6
Bulgarien	42	-36,4	140	-66,6	0,3	3,3
Dänemark	145	+20,8	219	-1,4	0,4	1,5
Estland	32	x	55	x	0,1	1,7
Finnland	44	+2,3	93	+16,3	0,2	2,1
Frankreich	498	-0,6	918	+7,2	1,7	1,8
Griechenland	19	-20,8	54	+63,6	0,1	2,8
Republik Irland	18	-45,5	29	-56,1	0,1	1,6
Italien	432	+30,1	970	+41,8	1,8	2,2
Kroatien	25	+212,5	108	+468,4	0,2	4,3
Lettland	39	-7,1	54	-63,0	0,1	1,4
Litauen	51	-5,6	251	-46,4	0,5	4,9
Luxemburg	33	-58,8	98	-64,7	0,2	3,0
Malta	2	-	2	-71,4	-	1,0
Niederlande	9 269	-13,4	25 976	-16,1	49,1	2,8
Österreich	572	+15,6	1 519	+25,4	2,9	2,7
Polen	664	+26,7	2 248	-9,8	4,2	3,4
Portugal	111	+50,0	1 207	+250,9	2,3	10,9
Rumänien	81	-51,5	684	+18,8	1,3	8,4
Schweden	137	+0,7	259	+23,3	0,5	1,9
Slowakische Republik	90	+11,1	423	-39,0	0,8	4,7
Slowenien	39	-27,8	158	+7,5	0,3	4,1
Spanien	185	-41,8	350	-50,2	0,7	1,9
Tschechische Republik	285	-13,4	854	-3,1	1,6	3,0
Ungarn	125	-21,4	808	+9,0	1,5	6,5
Vereinigtes Königreich	434	+6,9	868	-8,5	1,6	2,0
Zypern	1	x	4	x	-	4,0
Island	17	+41,7	23	-28,1	-	1,4
Norwegen	22	-43,6	32	-52,9	0,1	1,5
Russland	206	-15,6	918	+55,9	1,7	4,5
Schweiz	422	+15,3	932	+33,7	1,8	2,2
Türkei	83	-41,1	159	-78,4	0,3	1,9
Ukraine	62	+10,7	93	-3,1	0,2	1,5
sonstige europäische Länder	158	+39,8	413	+54,7	0,8	2,6
Afrika	33	+94,1	88	+166,7	0,2	2,7
Republik Südafrika	2	-80,0	4	-77,8	-	2,0
sonstige afrikanische Länder	31	+342,9	84	+460,0	0,2	2,7
Asien	544	-0,9	2 106	+8,7	4,0	3,9
Arabische Golfstaaten	22	+22,2	45	+18,4	0,1	2,0
Volksrepublik China und Hongkong	183	-6,2	733	+26,8	1,4	4,0
Indien	70	+55,6	310	+42,2	0,6	4,4
Israel	13	-40,9	27	-46,0	0,1	2,1
Japan	80	-4,8	289	+44,5	0,5	3,6
Südkorea	68	+257,9	325	+139,0	0,6	4,8
Taiwan	34	-29,2	79	-18,6	0,1	2,3
sonstige asiatische Länder	74	-37,3	298	-52,0	0,6	4,0
Amerika	364	-22,2	1 144	-12,7	2,2	3,1
Kanada	58	-35,6	252	-13,7	0,5	4,3
USA	201	-34,1	527	-33,0	1,0	2,6
sonstige nordamerikanische Länder	8	+60,0	46	+64,3	0,1	5,8
Mittelamerika und Karibik	69	+102,9	211	+101,0	0,4	3,1
Brasilien	9	-62,5	39	-46,6	0,1	4,3
sonstige südamerikanische Länder	19	+90,0	69	+165,4	0,1	3,6
Australien	8	-68,0	22	-42,1	-	2,8
Neuseeland und Ozeanien	6	x	9	x	-	1,5
Ohne Angabe	1 490	-16,1	2 682	-21,5	5,1	1,8

Anmerkungen Seite 31

Noch: 2.4 Leistung der Beherbergungsstätten nach Reisegebieten und Herkunftsländern

November 2018

Reisegebiet Herkunftsland (ständiger Wohnsitz)	Ankünfte		Übernachtungen			Mittlere Aufenthalts- dauer ³⁾
	aller Gäste	Verän- derung ¹⁾	aller Gäste	Verän- derung ¹⁾	Anteil ²⁾	
Siegerland-Wittgenstein	21 752	-2,7	68 475	+2,4	100	3,1
Bundesrepublik Deutschland	17 830	-1,7	59 898	+3,6	87,5	3,4
Ausland	3 922	-7,0	8 577	-4,9	12,5	2,2
Europa	2 693	-1,9	5 877	+2,6	68,5	2,2
EU-Länder	2 307	-3,8	5 131	+2,2	59,8	2,2
Belgien	123	+12,8	279	+56,7	3,3	2,3
Bulgarien	6	-62,5	17	-19,0	0,2	2,8
Dänemark	79	+6,8	202	+27,0	2,4	2,6
Estland	2	-50,0	3	-70,0	-	1,5
Finnland	32	-13,5	39	-31,6	0,5	1,2
Frankreich	160	-14,9	245	-20,7	2,9	1,5
Griechenland	7	-53,3	12	-33,3	0,1	1,7
Republik Irland	5	-16,7	6	-60,0	0,1	1,2
Italien	166	+15,3	270	+6,7	3,1	1,6
Kroatien	18	+100,0	32	+100,0	0,4	1,8
Lettland	-	-	-	-	-	-
Litauen	3	-72,7	3	-72,7	-	1,0
Luxemburg	15	+7,1	20	+11,1	0,2	1,3
Malta	-	-	-	-	-	-
Niederlande	937	+11,9	2 401	+20,7	28,0	2,6
Österreich	141	-32,2	251	-24,2	2,9	1,8
Polen	177	+22,1	356	+40,2	4,2	2,0
Portugal	21	+425,0	21	+133,3	0,2	1,0
Rumänien	43	-8,5	184	+41,5	2,1	4,3
Schweden	45	-46,4	66	-45,5	0,8	1,5
Slowakische Republik	18	-21,7	27	-55,7	0,3	1,5
Slowenien	20	+53,8	26	-23,5	0,3	1,3
Spanien	36	-58,6	65	-51,9	0,8	1,8
Tschechische Republik	130	-11,6	405	-21,7	4,7	3,1
Ungarn	23	-23,3	32	-53,6	0,4	1,4
Vereinigtes Königreich	100	-31,5	169	-44,4	2,0	1,7
Zypern	-	-	-	-	-	-
Island	-	-	-	-	-	-
Norwegen	9	-75,7	20	-85,4	0,2	2,2
Russland	30	-33,3	44	-42,9	0,5	1,5
Schweiz	149	-12,4	268	-14,6	3,1	1,8
Türkei	22	-59,3	41	-65,8	0,5	1,9
Ukraine	18	-40,0	61	+38,6	0,7	3,4
sonstige europäische Länder	158	x	312	x	3,6	2,0
Afrika	22	+37,5	54	+38,5	0,6	2,5
Republik Südafrika	3	-40,0	5	-58,3	0,1	1,7
sonstige afrikanische Länder	19	+72,7	49	+81,5	0,6	2,6
Asien	237	-2,5	515	-28,3	6,0	2,2
Arabische Golfstaaten	17	+183,3	37	+37,0	0,4	2,2
Volksrepublik China und Hongkong	61	-35,8	109	-67,2	1,3	1,8
Indien	27	-22,9	141	+23,7	1,6	5,2
Israel	21	+61,5	29	+20,8	0,3	1,4
Japan	28	-41,7	51	-58,9	0,6	1,8
Südkorea	37	+311,1	74	+208,3	0,9	2,0
Taiwan	2	-66,7	2	-80,0	-	1,0
sonstige asiatische Länder	44	+41,9	72	+14,3	0,8	1,6
Amerika	176	+12,8	322	-3,6	3,8	1,8
Kanada	9	-50,0	11	-68,6	0,1	1,2
USA	135	+37,8	243	+15,2	2,8	1,8
sonstige nordamerikanische Länder	8	-38,5	16	+23,1	0,2	2,0
Mittelamerika und Karibik	9	x	20	x	0,2	2,2
Brasilien	11	-	14	-70,8	0,2	1,3
sonstige südamerikanische Länder	4	-75,0	18	-33,3	0,2	4,5
Australien	5	-16,7	5	-58,3	0,1	1,0
Neuseeland und Ozeanien	-	-	-	-	-	-
Ohne Angabe	789	-24,6	1 804	-17,5	21,0	2,3

Noch: 2.4 Leistung der Beherbergungsstätten nach Reisegebieten und Herkunftsländern

November 2018

Reisegebiet Herkunftsland (ständiger Wohnsitz)	Ankünfte		Übernachtungen			Mittlere Aufenthalts- dauer ³⁾
	aller Gäste	Verän- derung ¹⁾	aller Gäste	Verän- derung ¹⁾	Anteil ²⁾	
Bergisches Land	58 232	+1,6	139 416	+2,1	100	2,4
Bundesrepublik Deutschland	51 057	+3,6	122 529	+3,2	87,9	2,4
Ausland	7 175	-10,6	16 887	-5,2	12,1	2,4
Europa	4 972	-2,7	11 540	+2,1	68,3	2,3
EU-Länder	4 183	-1,0	9 702	-0,7	57,5	2,3
Belgien	409	-2,6	741	+3,3	4,4	1,8
Bulgarien	34	+36,0	186	+44,2	1,1	5,5
Dänemark	104	+44,4	180	+16,1	1,1	1,7
Estland	1	-	1	-	-	1,0
Finnland	50	+25,0	89	+48,3	0,5	1,8
Frankreich	289	-34,0	535	-25,3	3,2	1,9
Griechenland	32	+10,3	80	-20,0	0,5	2,5
Republik Irland	16	-	54	+35,0	0,3	3,4
Italien	259	-26,6	453	-32,0	2,7	1,7
Kroatien	15	-42,3	35	-86,1	0,2	2,3
Lettland	6	-81,8	16	-74,6	0,1	2,7
Litauen	8	+14,3	16	+128,6	0,1	2,0
Luxemburg	131	+81,9	525	+100,4	3,1	4,0
Malta	2	x	6	x	-	3,0
Niederlande	1 099	+3,9	2 185	+9,6	12,9	2,0
Österreich	311	+3,3	698	+15,9	4,1	2,2
Polen	328	+11,6	1 434	-9,2	8,5	4,4
Portugal	57	-12,3	97	-18,5	0,6	1,7
Rumänien	55	-21,4	344	+37,1	2,0	6,3
Schweden	82	+6,5	159	-3,0	0,9	1,9
Slowakische Republik	37	-40,3	88	-66,8	0,5	2,4
Slowenien	19	-29,6	239	-2,4	1,4	12,6
Spanien	168	+21,7	368	+37,3	2,2	2,2
Tschechische Republik	97	-43,3	235	-23,5	1,4	2,4
Ungarn	72	+9,1	159	+26,2	0,9	2,2
Vereinigtes Königreich	497	+37,3	766	+12,2	4,5	1,5
Zypern	5	+400,0	13	x	0,1	2,6
Island	1	-80,0	2	-71,4	-	2,0
Norwegen	26	+4,0	46	+53,3	0,3	1,8
Russland	96	-56,0	212	-39,6	1,3	2,2
Schweiz	461	+5,3	802	+9,9	4,7	1,7
Türkei	44	-22,8	122	+6,1	0,7	2,8
Ukraine	125	+331,0	531	x	3,1	4,2
sonstige europäische Länder	36	-68,7	123	-50,4	0,7	3,4
Afrika	36	-7,7	108	-60,3	0,6	3,0
Republik Südafrika	12	-14,3	45	-77,3	0,3	3,8
sonstige afrikanische Länder	24	-4,0	63	-14,9	0,4	2,6
Asien	1 402	-21,4	3 523	-13,6	20,9	2,5
Arabische Golfstaaten	22	-4,3	91	+82,0	0,5	4,1
Volksrepublik China und Hongkong	667	-17,5	1 427	-13,2	8,5	2,1
Indien	49	-54,6	161	-43,5	1,0	3,3
Israel	49	-5,8	626	+16,1	3,7	12,8
Japan	272	+413,2	508	+200,6	3,0	1,9
Südkorea	102	-71,3	191	-71,3	1,1	1,9
Taiwan	120	-48,5	222	-40,0	1,3	1,9
sonstige asiatische Länder	121	-19,3	297	-16,3	1,8	2,5
Amerika	307	-35,5	799	-30,5	4,7	2,6
Kanada	28	+27,3	52	+57,6	0,3	1,9
USA	161	-44,1	422	-39,0	2,5	2,6
sonstige nordamerikanische Länder	38	x	74	+252,4	0,4	1,9
Mittelamerika und Karibik	23	-79,3	100	-59,5	0,6	4,3
Brasilien	39	+21,9	92	-13,2	0,5	2,4
sonstige südamerikanische Länder	18	+5,9	59	+18,0	0,3	3,3
Australien	17	-	32	+23,1	0,2	1,9
Neuseeland und Ozeanien	-	-	-	-	-	-
Ohne Angabe	441	-26,9	885	-11,0	5,2	2,0

Anmerkungen Seite 31

Noch: 2.4 Leistung der Beherbergungsstätten nach Reisegebieten und Herkunftsländern

November 2018

Reisegebiet Herkunftsland (ständiger Wohnsitz)	Ankünfte		Übernachtungen			Mittlere Aufenthalts- dauer ³⁾
	aller Gäste	Verän- derung ¹⁾	aller Gäste	Verän- derung ¹⁾	Anteil ²⁾	
Bonn und Rhein-Sieg-Kreis	133 484	+9,3	250 082	-7,0	100	1,9
Bundesrepublik Deutschland	114 177	+15,7	210 637	+5,9	84,2	1,8
Ausland	19 307	-17,7	39 445	-43,7	15,8	2,0
Europa	14 352	+3,2	27 984	-17,4	70,9	1,9
EU-Länder	12 231	+5,2	23 569	-15,5	59,8	1,9
Belgien	1 733	-2,5	3 524	-9,3	8,9	2,0
Bulgarien	54	+17,4	163	+30,4	0,4	3,0
Dänemark	214	-8,5	334	-51,3	0,8	1,6
Estland	22	-29,0	40	-75,8	0,1	1,8
Finnland	113	-42,6	233	-68,3	0,6	2,1
Frankreich	1 048	-27,3	1 851	-49,9	4,7	1,8
Griechenland	114	+6,5	255	+6,7	0,6	2,2
Republik Irland	122	-43,5	211	-46,6	0,5	1,7
Italien	876	+22,7	1 572	-3,6	4,0	1,8
Kroatien	79	+61,2	222	+20,7	0,6	2,8
Lettland	39	+85,7	64	+20,8	0,2	1,6
Litauen	23	-25,8	85	+23,2	0,2	3,7
Luxemburg	353	-28,4	545	-20,0	1,4	1,5
Malta	2	-85,7	4	-91,5	-	2,0
Niederlande	2 230	+42,0	3 609	+14,5	9,1	1,6
Österreich	881	+12,1	1 597	-5,0	4,0	1,8
Polen	533	+16,4	1 683	-10,6	4,3	3,2
Portugal	94	-51,3	222	-41,4	0,6	2,4
Rumänien	252	+52,7	572	+49,3	1,5	2,3
Schweden	220	-25,4	438	-43,6	1,1	2,0
Slowakische Republik	133	+44,6	611	+9,7	1,5	4,6
Slowenien	57	+78,1	107	+20,2	0,3	1,9
Spanien	483	+8,8	908	-20,2	2,3	1,9
Tschechische Republik	383	+39,3	647	+18,1	1,6	1,7
Ungarn	196	-0,5	754	+15,6	1,9	3,8
Vereinigtes Königreich	1 969	+13,4	3 304	-18,2	8,4	1,7
Zypern	8	-11,1	14	-44,0	-	1,8
Island	5	-58,3	24	-51,0	0,1	4,8
Norwegen	122	-31,8	230	-44,8	0,6	1,9
Russland	483	+26,4	1 193	+21,2	3,0	2,5
Schweiz	1 069	-16,4	1 923	-43,1	4,9	1,8
Türkei	150	-16,2	420	-16,0	1,1	2,8
Ukraine	108	+33,3	210	+6,6	0,5	1,9
sonstige europäische Länder	184	+5,1	415	-10,6	1,1	2,3
Afrika	418	-68,5	1 078	-79,8	2,7	2,6
Republik Südafrika	62	-73,6	125	-88,2	0,3	2,0
sonstige afrikanische Länder	356	-67,4	953	-77,7	2,4	2,7
Asien	1 872	-45,8	4 730	-65,8	12,0	2,5
Arabische Golfstaaten	284	-58,4	785	-64,4	2,0	2,8
Volksrepublik China und Hongkong	506	-39,3	987	-70,6	2,5	2,0
Indien	139	-51,6	581	-46,8	1,5	4,2
Israel	93	+27,4	131	-3,0	0,3	1,4
Japan	216	-48,6	618	-73,2	1,6	2,9
Südkorea	243	+120,9	364	-17,5	0,9	1,5
Taiwan	37	-73,8	80	-87,2	0,2	2,2
sonstige asiatische Länder	354	-61,1	1 184	-67,8	3,0	3,3
Amerika	1 847	-47,3	4 088	-65,1	10,4	2,2
Kanada	140	-72,3	326	-79,4	0,8	2,3
USA	1 435	-35,5	2 938	-57,4	7,4	2,0
sonstige nordamerikanische Länder	4	-20,0	16	-56,8	-	4,0
Mittelamerika und Karibik	72	-79,0	247	-77,8	0,6	3,4
Brasilien	106	-52,9	293	-61,9	0,7	2,8
sonstige südamerikanische Länder	90	-54,8	268	-79,8	0,7	3,0
Australien	112	+20,4	262	-32,8	0,7	2,3
Neuseeland und Ozeanien	20	-90,3	51	-97,6	0,1	2,6
Ohne Angabe	686	-29,3	1 252	-55,7	3,2	1,8

Noch: 2.4 Leistung der Beherbergungsstätten nach Reisegebieten und Herkunftsländern

November 2018

Reisegebiet Herkunftsland (ständiger Wohnsitz)	Ankünfte		Übernachtungen			Mittlere Aufenthalts- dauer ³⁾
	aller Gäste	Verän- derung ¹⁾	aller Gäste	Verän- derung ¹⁾	Anteil ²⁾	
Köln und Rhein-Erft-Kreis	362 844	+5,4	638 885	+0,3	100	1,8
Bundesrepublik Deutschland	264 846	+10,4	461 580	+6,6	72,2	1,7
Ausland	97 998	-6,0	177 305	-12,9	27,8	1,8
Europa	67 620	-0,1	117 966	-8,2	66,5	1,7
EU-Länder	55 866	-0,4	96 364	-8,6	54,3	1,7
Belgien	6 704	+10,3	9 970	+5,9	5,6	1,5
Bulgarien	337	-6,1	629	-17,8	0,4	1,9
Dänemark	771	-18,9	1 270	-33,1	0,7	1,6
Estland	108	-16,3	235	-19,5	0,1	2,2
Finnland	481	-30,5	925	-31,3	0,5	1,9
Frankreich	4 504	-15,2	7 156	-23,4	4,0	1,6
Griechenland	517	+8,2	950	-10,8	0,5	1,8
Republik Irland	1 163	+19,0	2 684	+46,2	1,5	2,3
Italien	4 054	+3,5	7 510	+0,6	4,2	1,9
Kroatien	359	+23,8	607	-21,8	0,3	1,7
Lettland	145	-34,7	288	-26,2	0,2	2,0
Litauen	181	-19,6	384	-24,7	0,2	2,1
Luxemburg	2 760	+9,6	4 402	+8,9	2,5	1,6
Malta	105	+228,1	198	+150,6	0,1	1,9
Niederlande	9 319	+9,1	13 786	-0,7	7,8	1,5
Österreich	3 495	+9,7	6 029	+3,1	3,4	1,7
Polen	1 820	-18,2	4 759	-40,7	2,7	2,6
Portugal	658	-30,7	1 307	-18,4	0,7	2,0
Rumänien	936	+4,6	2 017	-4,6	1,1	2,2
Schweden	1 011	-14,5	1 657	-19,9	0,9	1,6
Slowakische Republik	221	-24,3	407	-42,5	0,2	1,8
Slowenien	267	+31,5	834	+101,4	0,5	3,1
Spanien	3 813	+10,0	6 650	-4,0	3,8	1,7
Tschechische Republik	556	-27,4	985	-35,5	0,6	1,8
Ungarn	529	-21,6	941	-30,2	0,5	1,8
Vereinigtes Königreich	10 982	-3,9	19 646	-8,5	11,1	1,8
Zypern	70	-36,9	138	-42,3	0,1	2,0
Island	93	-20,5	221	-21,4	0,1	2,4
Norwegen	527	-2,8	995	+0,8	0,6	1,9
Russland	2 649	+4,5	5 326	-2,2	3,0	2,0
Schweiz	5 157	+12,4	8 558	+6,3	4,8	1,7
Türkei	1 868	-6,6	3 240	-21,8	1,8	1,7
Ukraine	535	+9,4	1 156	+3,3	0,7	2,2
sonstige europäische Länder	925	-29,8	2 106	-32,6	1,2	2,3
Afrika	949	-34,9	3 304	-30,2	1,9	3,5
Republik Südafrika	155	-40,4	321	-60,4	0,2	2,1
sonstige afrikanische Länder	794	-33,7	2 983	-24,0	1,7	3,8
Asien	10 895	-19,7	24 175	-20,3	13,6	2,2
Arabische Golfstaaten	736	-47,5	1 937	-43,0	1,1	2,6
Volksrepublik China und Hongkong	3 840	-23,2	8 588	-21,4	4,8	2,2
Indien	820	-11,4	1 938	-19,4	1,1	2,4
Israel	459	-1,7	938	-8,8	0,5	2,0
Japan	1 894	-5,8	3 513	-15,4	2,0	1,9
Südkorea	419	-37,5	846	-46,3	0,5	2,0
Taiwan	629	-20,0	1 144	-10,6	0,6	1,8
sonstige asiatische Länder	2 098	-9,0	5 271	-5,4	3,0	2,5
Amerika	12 077	-9,9	20 991	-18,1	11,8	1,7
Kanada	770	-26,2	1 286	-39,3	0,7	1,7
USA	9 408	-2,9	15 701	-10,0	8,9	1,7
sonstige nordamerikanische Länder	177	+98,9	260	+5,3	0,1	1,5
Mittelamerika und Karibik	510	-50,2	939	-47,7	0,5	1,8
Brasilien	688	-28,0	1 572	-39,4	0,9	2,3
sonstige südamerikanische Länder	524	-11,6	1 233	-14,3	0,7	2,4
Australien	493	-31,3	1 036	-27,2	0,6	2,1
Neuseeland und Ozeanien	177	+10,6	337	-10,4	0,2	1,9
Ohne Angabe	5 787	-20,0	9 496	-23,8	5,4	1,6

Anmerkungen Seite 31

Noch: 2.4 Leistung der Beherbergungsstätten nach Reisegebieten und Herkunftsländern

November 2018

Reisegebiet Herkunftsland (ständiger Wohnsitz)	Ankünfte		Übernachtungen			Mittlere Aufenthalts- dauer ³⁾
	aller Gäste	Verän- derung ¹⁾	aller Gäste	Verän- derung ¹⁾	Anteil ²⁾	
Düsseldorf und Kreis Mettmann	332 755	+9,9	550 330	+10,9	100	1,7
Bundesrepublik Deutschland	206 677	+8,1	323 041	+8,9	58,7	1,6
Ausland	126 078	+13,1	227 289	+13,7	41,3	1,8
Europa	80 405	+12,8	136 199	+13,7	59,9	1,7
EU-Länder	64 876	+10,7	108 340	+11,7	47,7	1,7
Belgien	4 634	+7,5	6 995	+3,7	3,1	1,5
Bulgarien	261	+16,0	544	+23,9	0,2	2,1
Dänemark	977	+2,0	1 726	+4,7	0,8	1,8
Estland	180	+22,4	334	+29,5	0,1	1,9
Finnland	1 250	+32,0	2 139	+29,9	0,9	1,7
Frankreich	5 081	+7,9	8 176	+15,3	3,6	1,6
Griechenland	945	+9,4	1 835	+12,0	0,8	1,9
Republik Irland	924	-12,4	1 522	-12,7	0,7	1,6
Italien	5 632	+26,3	10 824	+33,7	4,8	1,9
Kroatien	245	+40,0	449	+16,0	0,2	1,8
Lettland	182	+97,8	322	+109,1	0,1	1,8
Litauen	189	-15,2	391	+30,8	0,2	2,1
Luxemburg	856	+15,4	1 318	+21,7	0,6	1,5
Malta	104	+136,4	178	+48,3	0,1	1,7
Niederlande	13 441	+11,8	19 197	+6,8	8,4	1,4
Österreich	4 002	+3,4	6 403	+3,2	2,8	1,6
Polen	3 057	+21,2	6 870	+21,1	3,0	2,2
Portugal	714	-26,5	1 300	-16,0	0,6	1,8
Rumänien	769	+1,2	1 516	+17,2	0,7	2,0
Schweden	1 482	+1,4	2 251	-4,3	1,0	1,5
Slowakische Republik	325	+16,1	510	+1,6	0,2	1,6
Slowenien	233	+0,9	411	-1,9	0,2	1,8
Spanien	5 383	+32,8	9 480	+39,3	4,2	1,8
Tschechische Republik	1 288	+17,4	2 072	-6,0	0,9	1,6
Ungarn	659	+1,9	1 255	+7,9	0,6	1,9
Vereinigtes Königreich	11 942	+2,4	20 065	+3,9	8,8	1,7
Zypern	121	+30,1	257	+23,0	0,1	2,1
Island	61	-24,7	140	-13,6	0,1	2,3
Norwegen	664	+1,2	1 126	-6,4	0,5	1,7
Russland	4 797	+29,0	9 976	+26,4	4,4	2,1
Schweiz	5 102	+14,2	8 099	+17,0	3,6	1,6
Türkei	2 409	+5,4	4 036	+2,3	1,8	1,7
Ukraine	960	+102,1	1 824	+116,4	0,8	1,9
sonstige europäische Länder	1 536	+58,5	2 658	+49,9	1,2	1,7
Afrika	1 377	-3,8	3 265	+5,5	1,4	2,4
Republik Südafrika	241	+13,1	508	+7,6	0,2	2,1
sonstige afrikanische Länder	1 136	-6,7	2 757	+5,1	1,2	2,4
Asien	22 262	+4,4	47 293	+10,0	20,8	2,1
Arabische Golfstaaten	4 151	+1,3	7 356	-1,0	3,2	1,8
Volksrepublik China und Hongkong	5 315	-15,5	11 607	-2,3	5,1	2,2
Indien	1 858	-0,7	3 577	+14,4	1,6	1,9
Israel	882	-0,9	1 821	-0,7	0,8	2,1
Japan	4 829	+15,0	10 234	+15,0	4,5	2,1
Südkorea	734	+6,2	1 880	+18,0	0,8	2,6
Taiwan	958	+51,1	3 246	+44,8	1,4	3,4
sonstige asiatische Länder	3 535	+33,5	7 572	+26,1	3,3	2,1
Amerika	10 552	+5,4	22 038	+4,2	9,7	2,1
Kanada	633	-30,2	1 333	-20,5	0,6	2,1
USA	7 753	+8,6	15 575	+3,9	6,9	2,0
sonstige nordamerikanische Länder	39	-35,0	100	-21,3	-	2,6
Mittelamerika und Karibik	714	-27,2	1 599	-15,8	0,7	2,2
Brasilien	669	+34,9	1 508	+12,6	0,7	2,3
sonstige südamerikanische Länder	744	+72,2	1 923	+72,8	0,8	2,6
Australien	582	+14,8	1 103	+8,0	0,5	1,9
Neuseeland und Ozeanien	105	-0,9	212	-4,1	0,1	2,0
Ohne Angabe	10 795	+59,3	17 179	+47,6	7,6	1,6

Noch: 2.4 Leistung der Beherbergungsstätten nach Reisegebieten und Herkunftsländern

November 2018

Reisegebiet Herkunftsland (ständiger Wohnsitz)	Ankünfte		Übernachtungen			Mittlere Aufenthalts- dauer ³⁾
	aller Gäste	Verän- derung ¹⁾	aller Gäste	Verän- derung ¹⁾	Anteil ²⁾	
Ruhrgebiet	342 321	+8,7	634 956	+5,7	100	1,9
Bundesrepublik Deutschland	285 050	+9,3	527 085	+5,2	83,0	1,8
Ausland	57 271	+5,7	107 871	+8,2	17,0	1,9
Europa	43 882	+7,4	76 993	+9,5	71,4	1,8
EU-Länder	37 070	+7,4	64 165	+9,4	59,5	1,7
Belgien	3 883	+39,8	5 722	+39,5	5,3	1,5
Bulgarien	616	+65,6	989	+58,5	0,9	1,6
Dänemark	1 051	+21,8	1 634	+21,2	1,5	1,6
Estland	47	+42,4	95	+46,2	0,1	2,0
Finnland	336	+4,3	618	+28,2	0,6	1,8
Frankreich	2 543	+3,2	4 008	+10,0	3,7	1,6
Griechenland	345	+2,4	685	-3,4	0,6	2,0
Republik Irland	276	-8,9	536	-11,1	0,5	1,9
Italien	1 865	+16,9	3 700	+21,5	3,4	2,0
Kroatien	221	+70,0	342	-10,0	0,3	1,5
Lettland	117	-14,0	221	-9,1	0,2	1,9
Litauen	209	-5,9	383	-1,3	0,4	1,8
Luxemburg	572	+14,2	810	+4,7	0,8	1,4
Malta	12	+33,3	23	-14,8	-	1,9
Niederlande	9 934	+25,5	15 169	+25,3	14,1	1,5
Österreich	2 948	-6,8	5 312	-9,1	4,9	1,8
Polen	2 512	-1,4	5 745	+12,2	5,3	2,3
Portugal	330	+33,1	640	+45,8	0,6	1,9
Rumänien	1 040	+6,0	2 502	+25,9	2,3	2,4
Schweden	1 037	+25,1	1 610	+20,8	1,5	1,6
Slowakische Republik	288	+9,5	851	+33,8	0,8	3,0
Slowenien	134	-35,0	226	-46,8	0,2	1,7
Spanien	1 372	+16,8	2 627	+23,4	2,4	1,9
Tschechische Republik	760	-7,7	1 379	-11,5	1,3	1,8
Ungarn	491	-22,8	1 038	-19,4	1,0	2,1
Vereinigtes Königreich	4 095	-25,9	7 225	-19,7	6,7	1,8
Zypern	36	-73,7	75	-79,2	0,1	2,1
Island	71	+73,2	134	+127,1	0,1	1,9
Norwegen	336	-2,3	672	+3,4	0,6	2,0
Russland	1 102	-14,8	2 718	+1,0	2,5	2,5
Schweiz	2 811	+1,4	4 475	+1,1	4,1	1,6
Türkei	826	+6,7	1 732	+10,1	1,6	2,1
Ukraine	767	+114,2	1 368	+110,1	1,3	1,8
sonstige europäische Länder	899	+16,0	1 729	+8,5	1,6	1,9
Afrika	471	+22,3	1 189	+25,2	1,1	2,5
Republik Südafrika	60	-24,1	167	-31,0	0,2	2,8
sonstige afrikanische Länder	411	+34,3	1 022	+44,4	0,9	2,5
Asien	4 710	-5,4	14 315	+3,4	13,3	3,0
Arabische Golfstaaten	223	-24,1	732	-2,4	0,7	3,3
Volksrepublik China und Hongkong	2 147	-5,1	7 256	-0,9	6,7	3,4
Indien	421	-25,5	1 802	-4,4	1,7	4,3
Israel	288	+17,1	579	+14,2	0,5	2,0
Japan	439	-9,3	900	-7,4	0,8	2,1
Südkorea	242	-2,0	568	+8,4	0,5	2,3
Taiwan	108	-3,6	311	+14,8	0,3	2,9
sonstige asiatische Länder	842	+9,6	2 167	+34,6	2,0	2,6
Amerika	3 276	+14,0	6 649	+13,7	6,2	2,0
Kanada	279	+25,1	689	+33,0	0,6	2,5
USA	2 434	+12,2	4 623	+6,1	4,3	1,9
sonstige nordamerikanische Länder	20	-9,1	34	-10,5	-	1,7
Mittelamerika und Karibik	107	+17,6	200	+1,5	0,2	1,9
Brasilien	163	+3,8	390	+0,8	0,4	2,4
sonstige südamerikanische Länder	273	+29,4	713	+101,4	0,7	2,6
Australien	216	+37,6	518	+56,0	0,5	2,4
Neuseeland und Ozeanien	33	-50,0	82	-46,1	0,1	2,5
Ohne Angabe	4 683	-3,9	8 125	-1,7	7,5	1,7

Anmerkungen Seite 31

Noch: 2.4 Leistung der Beherbergungsstätten nach Reisegebieten und Herkunftsländern

November 2018

Reisegebiet Herkunftsland (ständiger Wohnsitz)	Ankünfte		Übernachtungen			Mittlere Aufenthalts- dauer ³⁾
	aller Gäste	Verän- derung ¹⁾	aller Gäste	Verän- derung ¹⁾	Anteil ²⁾	
Bergisches Städtedreieck	34 402	+6,3	76 396	+3,6	100	2,2
Bundesrepublik Deutschland	28 678	+9,8	64 974	+4,0	85,0	2,3
Ausland	5 724	-8,4	11 422	+1,0	15,0	2,0
Europa	4 000	-1,2	7 692	+8,5	67,3	1,9
EU-Länder	3 339	-3,1	6 349	+6,8	55,6	1,9
Belgien	211	+15,3	343	+9,6	3,0	1,6
Bulgarien	18	-35,7	31	-38,0	0,3	1,7
Dänemark	124	+79,7	212	+100,0	1,9	1,7
Estland	6	x	6	x	0,1	1,0
Finnland	44	-6,4	76	+15,2	0,7	1,7
Frankreich	373	-31,3	634	-29,3	5,6	1,7
Griechenland	48	-18,6	208	+73,3	1,8	4,3
Republik Irland	38	+245,5	65	+140,7	0,6	1,7
Italien	319	+13,1	646	+20,3	5,7	2,0
Kroatien	12	-96,7	15	-97,6	0,1	1,3
Lettland	14	-33,3	31	-11,4	0,3	2,2
Litauen	24	+118,2	56	+143,5	0,5	2,3
Luxemburg	44	+63,0	69	+102,9	0,6	1,6
Malta	2	+100,0	2	+100,0	-	1,0
Niederlande	663	+42,6	1 009	+48,4	8,8	1,5
Österreich	171	-34,0	360	-23,4	3,2	2,1
Polen	350	+44,6	760	+58,7	6,7	2,2
Portugal	47	+123,8	83	+102,4	0,7	1,8
Rumänien	50	-18,0	104	-17,5	0,9	2,1
Schweden	113	+32,9	286	+116,7	2,5	2,5
Slowakische Republik	34	-37,0	61	-51,2	0,5	1,8
Slowenien	21	+90,9	47	+135,0	0,4	2,2
Spanien	210	+27,3	377	+29,6	3,3	1,8
Tschechische Republik	106	+6,0	221	+30,0	1,9	2,1
Ungarn	69	+27,8	271	+222,6	2,4	3,9
Vereinigtes Königreich	227	-15,9	375	-18,8	3,3	1,7
Zypern	1	-90,9	1	-94,4	-	1,0
Island	8	x	11	+120,0	0,1	1,4
Norwegen	20	-4,8	26	+4,0	0,2	1,3
Russland	113	+37,8	230	+11,7	2,0	2,0
Schweiz	345	+26,4	676	+43,2	5,9	2,0
Türkei	89	-37,3	197	-38,2	1,7	2,2
Ukraine	35	+16,7	74	+42,3	0,6	2,1
sonstige europäische Länder	51	-7,3	129	+89,7	1,1	2,5
Afrika	130	+66,7	331	+23,5	2,9	2,5
Republik Südafrika	17	x	64	x	0,6	3,8
sonstige afrikanische Länder	113	+48,7	267	+1,5	2,3	2,4
Asien	390	-13,5	1 103	-4,7	9,7	2,8
Arabische Golfstaaten	15	+15,4	63	+8,6	0,6	4,2
Volksrepublik China und Hongkong	171	+26,7	476	+5,3	4,2	2,8
Indien	50	-57,6	158	-13,2	1,4	3,2
Israel	21	-52,3	63	-25,0	0,6	3,0
Japan	31	-22,5	85	-3,4	0,7	2,7
Südkorea	26	+160,0	55	+120,0	0,5	2,1
Taiwan	5	+400,0	22	x	0,2	4,4
sonstige asiatische Länder	71	-21,1	181	-32,0	1,6	2,5
Amerika	218	-44,7	649	-21,5	5,7	3,0
Kanada	9	-74,3	28	-54,1	0,2	3,1
USA	151	-49,0	421	-35,5	3,7	2,8
sonstige nordamerikanische Länder	4	+100,0	34	x	0,3	8,5
Mittelamerika und Karibik	14	-54,8	26	-21,2	0,2	1,9
Brasilien	12	-14,3	62	+106,7	0,5	5,2
sonstige südamerikanische Länder	28	+75,0	78	+62,5	0,7	2,8
Australien	11	+175,0	17	+183,3	0,1	1,5
Neuseeland und Ozeanien	3	-25,0	30	+36,4	0,3	10,0
Ohne Angabe	972	-23,2	1 600	-17,5	14,0	1,6

Noch: 2.4 Leistung der Beherbergungsstätten nach Reisegebieten und Herkunftsländern

November 2018

Reisegebiet Herkunftsland (ständiger Wohnsitz)	Ankünfte		Übernachtungen			Mittlere Aufenthalts- dauer ³⁾
	aller Gäste	Verän- derung ¹⁾	aller Gäste	Verän- derung ¹⁾	Anteil ²⁾	
Nordrhein-Westfalen	2 051 136	+5,5	4 236 282	+2,1	100	2,1
Bundesrepublik Deutschland	1 617 852	+6,7	3 393 030	+3,7	80,1	2,1
Ausland	433 284	+1,0	843 252	-3,9	19,9	1,9
Europa	308 945	+3,3	587 918	-0,4	69,7	1,9
EU-Länder	261 855	+2,7	498 415	-0,9	59,1	1,9
Belgien	30 496	+9,8	56 205	+8,6	6,7	1,8
Bulgarien	1 659	+9,9	3 606	+0,8	0,4	2,2
Dänemark	5 104	+6,8	8 847	+0,2	1,0	1,7
Estland	595	+11,4	1 096	-2,2	0,1	1,8
Finnland	2 933	-1,5	5 289	-4,5	0,6	1,8
Frankreich	19 820	-7,1	32 409	-10,5	3,8	1,6
Griechenland	2 386	+1,2	5 110	+3,2	0,6	2,1
Republik Irland	2 898	-7,4	5 694	+0,6	0,7	2,0
Italien	16 878	+10,2	32 551	+12,5	3,9	1,9
Kroatien	1 266	+0,8	2 916	-33,1	0,3	2,3
Lettland	780	-3,3	1 512	+3,9	0,2	1,9
Litauen	964	-7,7	2 164	-5,0	0,3	2,2
Luxemburg	5 570	+7,0	9 054	+7,0	1,1	1,6
Malta	264	+100,0	481	+37,0	0,1	1,8
Niederlande	68 655	+6,0	125 802	+0,3	14,9	1,8
Österreich	15 738	+0,7	28 390	-0,4	3,4	1,8
Polen	13 287	+0,1	37 229	-9,1	4,4	2,8
Portugal	2 375	-17,4	5 655	+5,8	0,7	2,4
Rumänien	4 287	+2,4	14 085	+12,8	1,7	3,3
Schweden	5 197	-4,0	8 566	-8,2	1,0	1,6
Slowakische Republik	1 606	+1,9	4 057	-20,1	0,5	2,5
Slowenien	1 107	+8,5	3 244	+9,3	0,4	2,9
Spanien	13 840	+14,2	25 109	+7,9	3,0	1,8
Tschechische Republik	4 905	-3,3	9 666	-10,7	1,1	2,0
Ungarn	2 743	-11,3	6 660	-12,3	0,8	2,4
Vereinigtes Königreich	36 209	-3,0	62 379	-6,5	7,4	1,7
Zypern	293	-27,3	639	-36,1	0,1	2,2
Island	298	-7,5	736	+6,4	0,1	2,5
Norwegen	2 137	-8,7	3 828	-12,5	0,5	1,8
Russland	10 741	+6,2	23 663	+7,4	2,8	2,2
Schweiz	18 776	+6,6	31 353	+1,2	3,7	1,7
Türkei	6 484	-5,3	12 018	-16,3	1,4	1,9
Ukraine	3 266	+62,0	6 540	+62,8	0,8	2,0
sonstige europäische Länder	5 388	+10,2	11 365	+3,1	1,3	2,1
Afrika	3 903	-25,3	10 975	-33,0	1,3	2,8
Republik Südafrika	642	-32,6	1 439	-54,6	0,2	2,2
sonstige afrikanische Länder	3 261	-23,6	9 536	-27,8	1,1	2,9
Asien	49 645	-6,5	116 090	-8,9	13,8	2,3
Arabische Golfstaaten	6 055	-15,3	13 299	-20,8	1,6	2,2
Volksrepublik China und Hongkong	15 982	-13,2	38 054	-11,5	4,5	2,4
Indien	3 884	-11,2	10 588	-6,3	1,3	2,7
Israel	2 150	+4,4	4 848	+2,0	0,6	2,3
Japan	8 989	+5,7	18 258	-5,6	2,2	2,0
Südkorea	2 302	-7,8	5 215	-15,7	0,6	2,3
Taiwan	2 218	+3,0	5 703	+8,0	0,7	2,6
sonstige asiatische Länder	8 065	+1,2	20 125	-2,9	2,4	2,5
Amerika	33 919	-6,3	66 213	-15,1	7,9	2,0
Kanada	2 341	-28,7	4 779	-34,4	0,6	2,0
USA	25 517	-0,9	47 166	-10,7	5,6	1,8
sonstige nordamerikanische Länder	330	+48,6	641	+15,3	0,1	1,9
Mittelamerika und Karibik	1 759	-37,3	3 806	-34,3	0,5	2,2
Brasilien	2 090	-10,4	4 977	-21,7	0,6	2,4
sonstige südamerikanische Länder	1 882	+4,6	4 844	-6,8	0,6	2,6
Australien	1 656	-8,3	3 591	-6,0	0,4	2,2
Neuseeland und Ozeanien	399	-35,7	800	-73,3	0,1	2,0
Ohne Angabe	34 817	+5,1	57 665	-1,0	6,8	1,7

Anmerkungen Seite 31

3.1 Leistung der Beherbergungsstätten nach Verwaltungsbezirken

Januar bis November 2018

Amtliche Schlüsselnummer	Verwaltungsbezirk	Ankünfte				Übernachtungen	
		aller Gäste	Veränderung ¹⁾	ausländischer Gäste	Veränderung ¹⁾	aller Gäste	Veränderung ¹⁾
	Kreisfreie Städte						
111 000	Düsseldorf	2 803 511	+5,3	1 033 477	+4,5	4 571 239	+3,5
112 000	Duisburg	264 076	+6,3	51 658	+5,0	524 374	+2,8
113 000	Essen	744 082	+10,3	147 213	+4,6	1 470 356	+7,8
114 000	Krefeld	139 703	+14,7	33 857	+4,4	233 103	+10,6
116 000	Mönchengladbach	179 025	+0,3	36 368	-1,8	310 083	+0,4
117 000	Mülheim an der Ruhr	96 120	-3,9	13 967	-3,2	176 914	-2,8
119 000	Oberhausen	213 506	-1,4	37 358	-6,6	433 918	-2,0
120 000	Remscheid	63 563	-1,7	13 295	-15,0	107 525	-2,8
122 000	Solingen	49 772	-8,0	6 253	-22,7	92 983	-15,1
124 000	Wuppertal	224 013	+3,9	32 882	-9,5	557 581	+2,2
154 000	Kreis Kleve	415 970	+0,4	91 532	-	875 650	-2,6
154 004	Bedburg-Hau	5 742	-5,2	1 402	-2,6	12 705	-8,1
154 008	Emmerich am Rhein, Stadt	16 241	-32,3	3 944	-25,0	36 771	-28,4
154 012	Geldern, Stadt	32 613	+18,6	2 801	+39,4	107 202	+4,0
154 016	Goch, Stadt	40 952	-6,2	7 913	-10,6	91 313	-2,7
154 020	Issum	3 235	+29,1	706	+8,8	7 365	+13,5
154 024	Kalkar, Stadt	83 446	+3,1	26 024	-1,4	169 202	-8,8
154 028	Kerken	8 072	+2,7	1 075	+11,5	15 657	+18,5
154 032	Kevelaer, Stadt	46 022	+0,4	8 463	+5,0	91 434	-0,9
154 036	Kleve, Stadt	52 437	+5,6	10 032	+6,8	98 007	+6,0
154 040	Kranenburg	19 048	-1,3	3 448	+8,9	45 946	-1,2
154 044	Rees, Stadt	25 513	+8,6	3 797	+6,6	48 742	+0,1
154 048	Rheurdt	5 517	-15,6	215	-51,7	13 936	-12,8
154 052	Straelen, Stadt	17 197	+11,4	1 952	+14,6	30 888	+20,0
154 056	Uedem	13 856	-0,2	98	-80,2	36 293	+3,5
154 060	Wachtendonk	8 777	-8,9	982	-3,4	19 080	-19,6
154 064	Weeze	37 302	-1,8	18 680	+3,1	51 109	+0,5
158 000	Kreis Mettmann	503 479	+0,5	113 769	-4,9	876 047	-1,7
158 004	Erkrath, Stadt	15 256	-11,3	2 363	-37,0	28 214	-10,4
158 008	Haan, Stadt	26 429	-2,2	4 578	-4,6	49 384	-5,4
158 012	Heiligenhaus, Stadt
158 016	Hilden, Stadt	54 741	-3,5	9 853	-10,3	125 711	-2,9
158 020	Langenfeld (Rhld.), Stadt	26 304	+3,2	3 218	+5,0	47 327	-0,2
158 024	Mettmann, Stadt	77 568	+3,2	21 404	-6,7	131 789	-1,5
158 026	Monheim am Rhein, Stadt	47 800	+40,9	16 815	+79,1	74 972	+33,3
158 028	Ratingen, Stadt	206 775	-4,2	48 818	-13,5	330 129	-5,0
158 032	Velbert, Stadt	37 235	+0,6	4 591	-14,7	66 196	+0,8
158 036	Wülfrath, Stadt
162 000	Rhein-Kreis Neuss	394 132	-4,6	95 918	-17,1	871 890	-3,7
162 004	Dormagen, Stadt	32 040	-4,9	7 545	+10,4	108 292	-4,2
162 008	Grevenbroich, Stadt	23 789	-9,2	3 199	-57,4	58 613	+2,9
162 012	Jüchen	3 964	-3,3	1 803	-10,5	7 253	+4,0
162 016	Kaarst, Stadt	43 875	+1,3	8 858	+3,0	65 723	-7,9
162 020	Korschenbroich, Stadt	7 617	+5,1	513	-41,0	86 356	+1,0
162 022	Meerbusch, Stadt	35 292	-4,6	5 675	-12,3	174 383	-1,2
162 024	Neuss, Stadt	245 535	-5,2	67 821	-18,1	366 892	-5,8
162 028	Rommerskirchen	2 020	-18,6	504	-16,0	4 378	-19,0
166 000	Kreis Viersen	164 490	-3,9	22 224	-0,1	335 358	-5,0
166 004	Brüggen	18 205	-8,0	2 601	-10,9	39 956	-5,3
166 008	Grefrath	8 226	-0,5	915	+31,7	19 822	-8,2
166 012	Kempfen, Stadt	11 040	-8,9	1 250	-3,0	33 024	-4,3
166 016	Nettetal, Stadt	58 291	-7,9	6 969	-1,3	114 942	-7,1
166 020	Niederkrüchten	10 311	+41,7	1 677	+100,6	22 497	+20,8
166 024	Schwalmtal
166 028	Tönisvorst, Stadt
166 032	Viersen, Stadt	14 248	-1,0	1 093	-19,2	25 094	-4,7
166 036	Willich, Stadt	37 964	-2,6	6 868	-1,2	71 402	-6,3
170 000	Kreis Wesel	408 307	+4,7	57 799	+2,5	777 830	+7,3
170 004	Alpen	5 103	+155,9	591	x	9 708	+197,9
170 008	Dinslaken, Stadt	23 857	+2,2	4 348	+5,8	48 181	+7,5
170 012	Hamminkeln, Stadt	21 433	+16,6	1 326	-1,3	74 910	+53,7
170 016	Hünxe	6 445	-2,5	1 464	+0,3	11 966	+20,7
170 020	Kamp-Lintfort, Stadt	26 391	+24,4	1 541	+40,6	42 238	+21,2

1) Veränderung gegenüber dem Vorjahreszeitraum in % – 2) mittlere Aufenthaltsdauer (in Tagen) = Übernachtungen / Ankünfte – 3) mittlere Auslastung der angebotenen Betten = (Übernachtungen / angebotene Bettentage) * 100

Noch: 3.1 Leistung der Beherbergungsstätten nach Verwaltungsbezirken

Januar bis November 2018

Amtliche Schlüsselnummer	Verwaltungsbezirk	Übernachtungen		Mittlere Aufenthaltsdauer ²⁾		Mittlere Auslastung der angebotenen Betten ³⁾
		ausländischer Gäste	Veränderung ¹⁾	aller Gäste	ausländischer Gäste	
111 000	Kreisfreie Städte					
112 000	Düsseldorf	1 830 040	+1,8	1,6	1,8	49,0
113 000	Duisburg	92 764	-2,4	2,0	1,8	42,2
114 000	Essen	282 558	+2,6	2,0	1,9	43,6
116 000	Krefeld	56 860	-5,4	1,7	1,7	38,0
117 000	Mönchengladbach	68 460	-7,4	1,7	1,9	42,6
119 000	Mülheim an der Ruhr	31 933	-10,6	1,8	2,3	30,7
120 000	Oberhausen	68 594	-4,4	2,0	1,8	49,9
122 000	Remscheid	22 869	-11,2	1,7	1,7	36,2
124 000	Solingen	14 238	-22,2	1,9	2,3	28,3
124 000	Wuppertal	62 474	-12,3	2,5	1,9	45,2
154 000	Kreis Kleve	172 102	-1,5	2,1	1,9	37,1
154 004	Bedburg-Hau	5 244	-8,9	2,2	3,7	39,0
154 008	Emmerich am Rhein, Stadt	10 564	-12,2	2,3	2,7	31,3
154 012	Geldern, Stadt	6 686	+20,3	3,3	2,4	53,1
154 016	Goch, Stadt	16 835	-11,1	2,2	2,1	37,7
154 020	Issum	1 530	-16,1	2,3	2,2	19,1
154 024	Kalkar, Stadt	47 470	-4,7	2,0	1,8	30,2
154 028	Kerken	2 056	+8,1	1,9	1,9	26,6
154 032	Kevelaer, Stadt	19 843	+5,9	2,0	2,3	30,0
154 036	Kleve, Stadt	19 239	+11,2	1,9	1,9	38,0
154 040	Kranenburg	7 651	+9,2	2,4	2,2	43,5
154 044	Rees, Stadt	6 999	-22,1	1,9	1,8	44,4
154 048	Rheurdt	916	-39,3	2,5	4,3	32,2
154 052	Straelen, Stadt	4 414	+39,1	1,8	2,3	38,3
154 056	Uedem	98	-85,7	2,6	1,0	61,4
154 060	Wachtendonk	1 465	-11,1	2,2	1,5	23,8
154 064	Weeze	21 092	+6,0	1,4	1,1	38,5
158 000	Kreis Mettmann	206 642	-7,1	1,7	1,8	37,0
158 004	Erkrath, Stadt	4 889	-38,4	1,8	2,1	34,6
158 008	Haan, Stadt	9 837	-3,6	1,9	2,1	33,2
158 012	Heiligenhaus, Stadt
158 016	Hilden, Stadt	24 348	-9,1	2,3	2,5	36,3
158 020	Langenfeld (Rhld.), Stadt	6 547	-2,0	1,8	2,0	34,6
158 024	Mettmann, Stadt	39 157	-7,4	1,7	1,8	39,7
158 026	Monheim am Rhein, Stadt	24 839	+67,2	1,6	1,5	37,5
158 028	Ratingen, Stadt	79 141	-14,9	1,6	1,6	39,1
158 032	Velbert, Stadt	9 866	-0,3	1,8	2,1	34,8
158 036	Wülfrath, Stadt
162 000	Rhein-Kreis Neuss	174 380	-12,5	2,2	1,8	42,1
162 004	Dormagen, Stadt	16 123	+6,6	3,4	2,1	43,4
162 008	Grevenbroich, Stadt	8 577	-40,8	2,5	2,7	31,8
162 012	Jüchen	2 928	-9,4	1,8	1,6	22,3
162 016	Kaarst, Stadt	15 896	+5,6	1,5	1,8	35,5
162 020	Korschenbroich, Stadt	1 327	-43,7	11,3	2,6	79,0
162 022	Meerbusch, Stadt	25 793	+14,6	4,9	4,5	55,4
162 024	Neuss, Stadt	102 572	-18,0	1,5	1,5	38,3
162 028	Rommerskirchen	1 164	-18,8	2,2	2,3	13,5
166 000	Kreis Viersen	46 282	-2,4	2,0	2,1	34,5
166 004	Brüggen	5 512	-2,6	2,2	2,1	27,4
166 008	Grefrath	1 822	+39,1	2,4	2,0	30,0
166 012	Kempfen, Stadt	4 077	+1,4	3,0	3,3	29,5
166 016	Nettetal, Stadt	10 607	+0,5	2,0	1,5	37,9
166 020	Niederkrüchten	3 682	+65,5	2,2	2,2	41,6
166 024	Schwalmtal
166 028	Tönisvorst, Stadt
166 032	Viersen, Stadt	1 986	-15,9	1,8	1,8	36,8
166 036	Willich, Stadt	17 223	-11,4	1,9	2,5	36,8
170 000	Kreis Wesel	122 624	+6,0	1,9	2,1	40,8
170 004	Alpen	1 163	x	1,9	2,0	51,9
170 008	Dinslaken, Stadt	10 299	+40,6	2,0	2,4	37,7
170 012	Hamminkeln, Stadt	8 001	+9,1	3,5	6,0	57,2
170 016	Hünxe	1 869	+5,5	1,9	1,3	22,9
170 020	Kamp-Lintfort, Stadt	2 790	+41,3	1,6	1,8	32,4

Anmerkungen Seite 44

Noch: 3.1 Leistung der Beherbergungsstätten nach Verwaltungsbezirken

Januar bis November 2018

Amtliche Schlüssel- nummer	Verwaltungsbezirk	Ankünfte				Übernachtungen	
		aller Gäste	Veränderung ¹⁾	ausländischer Gäste	Veränderung ¹⁾	aller Gäste	Veränderung ¹⁾
	Noch: Kreis Wesel						
170 024	Moers, Stadt	62 606	+4,0	15 009	-3,3	102 509	+2,8
170 028	Neukirchen-Vluyn, Stadt	16 161	-1,8	1 861	+7,6	27 879	-8,0
170 032	Rheinberg, Stadt	10 911	-13,3	3 539	+6,9	19 792	-22,1
170 036	Schermbeck	37 222	-9,9	4 347	-16,4	63 158	-10,3
170 040	Sonsbeck	12 571	+1,8	904	+16,8	41 366	+1,6
170 044	Voerde (Niederrhein), Stadt	7 768	+11,4	814	+24,5	15 869	+5,2
170 048	Wesel, Stadt	104 006	+3,3	15 606	+0,4	181 315	+7,9
170 052	Xanten, Stadt	73 833	+8,7	6 449	+15,6	138 939	+4,0
100 000	Reg.-Bez. Düsseldorf	6 663 749	+3,7	1 787 570	+1,1	12 214 851	+2,0
	Kreisfreie Städte						
314 000	Bonn	788 854	-0,3	148 364	-11,6	1 478 351	-
315 000	Köln	3 385 768	+3,3	1 057 672	+2,8	5 766 673	+0,7
316 000	Leverkusen	122 659	-0,3	32 572	-18,6	231 240	+0,4
	Städteregion Aachen	730 783	-1,1	223 931	-0,2	1 485 362	-0,5
334 002	Aachen, kreisfreie Stadt	482 433	-1,3	156 620	+5,3	924 072	-1,4
334 004	Alsdorf, Stadt	6 050	-18,4	614	-22,5	11 720	-28,5
334 008	Baesweiler, Stadt	5 818	-8,1	1 006	-5,8	10 052	-15,0
334 012	Eschweiler, Stadt	23 121	-14,5	8 591	-38,4	37 949	-10,6
334 016	Herzogenrath, Stadt	8 829	-12,4	191	-36,1	18 514	-17,9
334 020	Monschau, Stadt	78 201	-4,6	26 193	-8,9	162 860	-3,5
334 024	Roetgen	8 534	-2,0	1 881	+1,0	16 426	+1,3
334 028	Simmerath	74 542	+18,9	20 079	+5,7	214 636	+15,3
334 032	Stolberg (Rhld.), Stadt	19 840	-7,6	4 646	-15,3	42 940	-3,9
334 036	Würselen, Stadt	23 415	-2,1	4 110	-7,2	46 193	-1,9
358 000	Kreis Düren	207 366	+13,0	46 873	+35,4	537 939	-1,1
358 004	Aldenhoven
358 008	Düren, Stadt	45 555	+6,0	7 766	-12,1	79 743	+5,5
358 012	Heimbach, Stadt	54 978	+56,8	24 341	+127,8	228 773	-3,2
358 016	Hürtgenwald	20 088	-8,4	3 542	-23,3	43 891	-4,5
358 020	Inden
358 024	Jülich, Stadt	36 105	+1,0	4 891	-6,3	69 183	-5,2
358 028	Kreuzau	5 896	-1,1	463	+8,2	13 325	-9,2
358 032	Langerwehe
358 036	Linnich, Stadt	2 663	-12,5	441	+27,1	5 236	+1,2
358 040	Merzenich
358 044	Nideggen, Stadt	31 953	+7,8	5 035	+24,8	78 381	+4,3
358 048	Niederzier	3 891	+11,5	129	-47,6	6 255	+22,2
358 052	Nörvenich
358 056	Titz
358 060	Vettweiß
362 000	Rhein-Erft-Kreis	475 720	+4,3	105 754	-3,2	1 312 574	+2,5
362 004	Bedburg, Stadt	17 814	+62,4	2 779	+67,5	29 869	-12,4
362 008	Bergheim, Stadt	15 657	-7,1	3 813	+9,5	70 066	-11,7
362 012	Brühl, Stadt	180 641	+6,7	51 351	+9,6	511 130	+6,7
362 016	Elsdorf, Stadt	2 722	-25,8	469	+22,8	7 514	-15,2
362 020	Erfstadt, Stadt	20 095	-1,3	683	-25,9	39 698	+6,5
362 024	Frechen, Stadt	61 429	+7,1	11 906	-14,8	105 739	+1,8
362 028	Hürth, Stadt	82 941	-2,3	20 390	-20,4	345 180	+4,4
362 032	Kerpen, Stadt	47 652	+13,8	8 268	-16,2	107 502	+3,1
362 036	Pulheim, Stadt	30 066	-8,5	3 428	-8,2	55 269	-4,4
362 040	Wesseling, Stadt	16 703	-7,0	2 667	-1,2	40 607	-9,4
366 000	Kreis Euskirchen	277 911	-3,5	40 060	-11,3	797 151	-2,1
366 004	Bad Münstereifel, Stadt	40 816	-4,0	3 709	+0,2	83 225	-5,1
366 008	Blankenheim	46 677	-0,9	3 605	+1,2	123 482	-0,3
366 012	Dahlem	30 135	-19,6	13 493	-22,8	129 492	-7,7
366 016	Euskirchen, Stadt	38 173	+0,8	4 314	-12,7	66 954	+0,5
366 020	Hellenthal	22 086	+0,4	4 197	+4,4	54 438	+2,2
366 024	Kall	26 042	-8,8	963	-26,3	60 101	-6,4
366 028	Mechemich, Stadt
366 032	Nettersheim	18 734	-2,1	122	+4,3	124 759	-2,2
366 036	Schleiden, Stadt	38 455	+2,8	7 590	-7,6	105 582	+1,9
366 040	Weilerswist
366 044	Zülpich, Stadt	5 391	+12,8	102	+50,0	25 933	+2,3

Anmerkungen Seite 44

Noch: 3.1 Leistung der Beherbergungsstätten nach Verwaltungsbezirken

Januar bis November 2018

Amtliche Schlüsselnummer	Verwaltungsbezirk	Übernachtungen		Mittlere Aufenthaltsdauer ²⁾		Mittlere Auslastung der angebotenen Betten ³⁾
		ausländischer Gäste	Veränderung ¹⁾	aller Gäste	ausländischer Gäste	
	Noch: Kreis Wesel					
170 024	Moers, Stadt	26 938	-2,7	1,6	1,8	40,5
170 028	Neukirchen-Vluyn, Stadt	4 157	+0,9	1,7	2,2	39,5
170 032	Rheinberg, Stadt	7 238	-5,3	1,8	2,0	31,0
170 036	Schermbeck	8 095	-16,7	1,7	1,9	36,7
170 040	Sonsbeck	3 438	+25,7	3,3	3,8	23,5
170 044	Voerde (Niederrhein), Stadt	1 584	+12,7	2,0	1,9	33,5
170 048	Wesel, Stadt	35 389	+5,8	1,7	2,3	47,1
170 052	Xanten, Stadt	11 663	+12,5	1,9	1,8	46,2
100 000	Reg.-Bez. Düsseldorf	3 252 820	-1,0	1,8	1,8	43,4
	Kreisfreie Städte					
314 000	Bonn	319 586	-11,4	1,9	2,2	49,2
315 000	Köln	1 944 013	-0,6	1,7	1,8	52,5
316 000	Leverkusen	71 600	-11,4	1,9	2,2	45,9
	Städteregion Aachen	422 780	+0,3	2,0	1,9	43,4
334 002	Aachen, kreisfreie Stadt	281 414	+3,6	1,9	1,8	49,6
334 004	Alsdorf, Stadt	1 332	-44,6	1,9	2,2	30,1
334 008	Baesweiler, Stadt	2 155	-7,0	1,7	2,1	27,0
334 012	Eschweiler, Stadt	12 607	-36,9	1,6	1,5	38,2
334 016	Herzogenrath, Stadt	1 632	+1,2	2,1	8,5	43,9
334 020	Monschau, Stadt	47 569	-7,5	2,1	1,8	36,7
334 024	Roetgen	3 778	+17,0	1,9	2,0	27,4
334 028	Simmerath	53 717	+11,2	2,9	2,7	34,1
334 032	Stolberg (Rhld.), Stadt	10 441	-15,1	2,2	2,2	33,2
334 036	Würselen, Stadt	8 135	-1,3	2,0	2,0	46,5
358 000	Kreis Düren	182 114	-7,0	2,6	3,9	37,8
358 004	Aldenhoven
358 008	Düren, Stadt	14 703	-13,8	1,8	1,9	41,9
358 012	Heimbach, Stadt	134 967	-7,2	4,2	5,5	39,9
358 016	Hürtgenwald	7 789	-21,2	2,2	2,2	39,3
358 020	Inden
358 024	Jülich, Stadt	10 109	-12,8	1,9	2,1	41,6
358 028	Kreuzau	998	+36,2	2,3	2,2	32,4
358 032	Langenwehe
358 036	Linnich, Stadt	1 583	+152,5	2,0	3,6	27,2
358 040	Merzenich
358 044	Nideggen, Stadt	11 266	+15,3	2,5	2,2	31,0
358 048	Niederzier	169	-43,9	1,6	1,3	24,1
358 052	Nörvenich
358 056	Titz	-	-	-	-	-
358 060	Vettweiß	-	-	-	-	-
362 000	Rhein-Erft-Kreis	223 649	-11,3	2,8	2,1	49,3
362 004	Bedburg, Stadt	9 308	-55,0	1,7	3,3	28,1
362 008	Bergheim, Stadt	28 445	-8,9	4,5	7,5	44,5
362 012	Brühl, Stadt	72 851	-1,2	2,8	1,4	56,6
362 016	Elsdorf, Stadt	2 148	-3,9	2,8	4,6	21,8
362 020	Erfstadt, Stadt	966	-21,7	2,0	1,4	29,8
362 024	Frechen, Stadt	20 783	-20,3	1,7	1,7	40,7
362 028	Hürth, Stadt	62 366	-4,2	4,2	3,1	66,2
362 032	Kerpen, Stadt	14 694	-24,9	2,3	1,8	35,2
362 036	Pulheim, Stadt	6 793	+5,2	1,8	2,0	37,7
362 040	Wesseling, Stadt	5 295	-11,2	2,4	2,0	37,0
366 000	Kreis Euskirchen	147 424	-6,4	2,9	3,7	37,0
366 004	Bad Münstereifel, Stadt	6 074	+6,4	2,0	1,6	37,0
366 008	Blankenheim	10 167	+13,0	2,6	2,8	32,7
366 012	Dahlem	78 027	-9,1	4,3	5,8	35,2
366 016	Euskirchen, Stadt	7 840	-18,8	1,8	1,8	36,2
366 020	Hellenthal	11 682	+5,6	2,5	2,8	28,6
366 024	Kall	2 167	-17,2	2,3	2,3	35,2
366 028	Mechernich, Stadt
366 032	Nettersheim	708	+3,2	6,7	5,8	60,5
366 036	Schleiden, Stadt	26 023	-10,1	2,7	3,4	31,8
366 040	Weilerswist
366 044	Zülpich, Stadt	193	+13,5	4,8	1,9	61,9

Anmerkungen Seite 44

Noch: 3.1 Leistung der Beherbergungsstätten nach Verwaltungsbezirken

Januar bis November 2018

Amtliche Schlüssel- nummer	Verwaltungsbezirk	Ankünfte				Übernachtungen	
		aller Gäste	Veränderung ¹⁾	ausländischer Gäste	Veränderung ¹⁾	aller Gäste	Veränderung ¹⁾
370 000	Kreis Heinsberg	103 743	+0,5	16 066	+6,8	240 958	-0,2
370 004	Erkelenz, Stadt	13 761	+4,0	2 611	+16,7	27 305	-0,3
370 008	Gangelt	9 025	+11,2	1 987	+19,8	22 711	+8,1
370 012	Geilenkirchen, Stadt
370 016	Heinsberg, Stadt	13 577	+8,7	3 808	+8,1	20 323	+3,2
370 020	Hückelhoven, Stadt	12 001	-2,9	1 151	-11,7	23 778	-5,8
370 024	Selfkant
370 028	Übach-Palenberg, Stadt	3 735	-5,1	103	-16,9	12 141	-6,0
370 032	Waldfeucht
370 036	Wassenberg, Stadt	18 134	-0,7	2 588	+9,5	39 341	+0,9
370 040	Wegberg, Stadt	25 955	-2,2	1 687	+8,4	76 495	+1,3
374 000	Oberbergischer Kreis	267 299	+0,5	23 215	+2,2	808 559	-0,9
374 004	Bergneustadt, Stadt	18 249	-7,7	1 022	+30,9	40 222	-9,8
374 008	Engelskirchen	12 457	-6,5	482	-36,2	102 017	+0,8
374 012	Gummersbach, Stadt	57 548	-0,5	13 429	+3,4	126 612	+0,6
374 016	Hückeswagen, Stadt	13 577	-9,5	847	+4,8	30 385	-20,1
374 020	Lindlar	22 528	-0,7	780	-18,7	59 264	+1,8
374 024	Marienheide
374 028	Morsbach
374 032	Nümbrecht	30 717	+8,4	324	-30,6	132 679	+9,0
374 036	Radevormwald, Stadt	25 563	+6,8	469	+1,1	71 424	+0,2
374 040	Reichshof	6 412	-5,4	128	+28,0	76 429	-7,9
374 044	Waldbrohl, Stadt	22 077	+22,3	855	-20,3	50 723	+12,3
374 048	Wiehl, Stadt	24 018	+7,6	1 920	+78,6	46 161	-0,1
374 052	Wipperfürth, Stadt	15 279	-6,8	1 015	-17,0	33 259	-2,7
378 000	Rhein.-Berg. Kreis	216 462	-0,5	26 849	-7,5	509 873	+1,4
378 004	Bergisch Gladbach, Stadt	80 053	+0,6	13 449	-0,4	156 597	-2,2
378 008	Burscheid, Stadt	10 301	-11,3	1 268	-33,6	18 702	-6,0
378 012	Kürten	8 880	-4,5	409	-34,6	21 432	-0,7
378 016	Leichlingen (Rhld.), Stadt	13 221	+6,1	1 517	+4,9	113 508	+0,1
378 020	Odenthal	29 420	+6,9	1 043	-17,2	50 451	+1,3
378 024	Overath, Stadt	15 508	-2,3	2 843	-12,9	41 474	+30,2
378 028	Rösrath, Stadt	23 006	+7,3	2 694	+5,4	41 397	+7,6
378 032	Wermelskirchen, Stadt	36 073	-9,3	3 626	-18,6	66 312	-2,2
382 000	Rhein-Sieg-Kreis	576 661	+0,6	80 694	+1,7	1 220 248	-3,3
382 004	Alfter	13 518	-4,4	615	+13,7	29 665	-7,7
382 008	Bad Honnef, Stadt	67 958	-11,4	7 575	-6,0	131 413	-16,4
382 012	Bornheim, Stadt	26 017	+1,7	5 719	+39,4	70 399	-7,1
382 016	Eitorf	20 208	-2,5	1 360	+23,0	36 385	-1,6
382 020	Hennef (Sieg), Stadt	47 361	-6,4	3 424	-11,5	185 258	-3,9
382 024	Königswinter, Stadt	125 899	+4,8	18 589	+0,2	230 307	+0,1
382 028	Lohmar, Stadt	15 589	-6,5	1 539	-18,1	23 819	-11,1
382 032	Meckenheim, Stadt	14 191	-4,4	2 085	-16,5	28 623	+1,7
382 036	Much
382 040	Neunkirchen-Seelscheid
382 044	Niederkassel, Stadt	18 167	+4,3	4 743	+16,8	32 443	+8,0
382 048	Rheinbach, Stadt	27 883	-5,1	3 873	-8,9	47 234	-0,8
382 052	Ruppichteroth
382 056	Sankt Augustin, Stadt	11 337	-4,9	499	-25,4	21 293	-8,3
382 060	Siegburg, Stadt	64 122	+13,1	8 794	+5,9	128 043	+6,1
382 064	Swisttal	13 499	+19,5	1 865	+15,9	46 992	+1,8
382 068	Troisdorf, Stadt	58 040	+2,6	14 694	-2,0	101 717	-5,3
382 072	Wachtberg	12 876	-4,4	919	-2,1	24 023	-4,5
382 076	Windeck	14 809	+10,2	391	-5,8	33 734	+18,8
300 000	Reg.-Bez. Köln	7 153 226	+1,9	1 802 050	+0,3	14 388 928	-
	Kreisfreie Städte						
512 000	Bottrop	35 436	-4,8	6 002	-19,2	74 422	-2,6
513 000	Gelsenkirchen	131 972	+2,0	23 691	+5,5	335 390	+5,4
515 000	Münster	605 168	+0,2	67 250	-7,3	1 242 122	+1,1

Anmerkungen Seite 44

Noch: 3.1 Leistung der Beherbergungsstätten nach Verwaltungsbezirken

Januar bis November 2018

Amtliche Schlüsselnummer	Verwaltungsbezirk	Übernachtungen		Mittlere Aufenthaltsdauer ²⁾		Mittlere Auslastung der angebotenen Betten ³⁾
		ausländischer Gäste	Veränderung ¹⁾	aller Gäste	ausländischer Gäste	
370 000	Kreis Heinsberg	41 557	+6,3	2,3	2,6	36,6
370 004	Erkelenz, Stadt	6 918	+24,5	2,0	2,6	37,0
370 008	Gangelt	7 327	+7,0	2,5	3,7	28,7
370 012	Geilenkirchen, Stadt
370 016	Heinsberg, Stadt	5 651	+6,0	1,5	1,5	37,8
370 020	Hückelhoven, Stadt	2 696	-7,4	2,0	2,3	35,5
370 024	Selfkant
370 028	Übach-Palenberg, Stadt	686	-9,0	3,3	6,7	29,3
370 032	Waldfeucht
370 036	Wassenberg, Stadt	6 188	+15,7	2,2	2,4	26,8
370 040	Wegberg, Stadt	4 605	+7,5	2,9	2,7	44,5
374 000	Oberbergischer Kreis	59 092	-3,1	3,0	2,5	41,7
374 004	Bergneustadt, Stadt	2 052	+23,2	2,2	2,0	28,6
374 008	Engelskirchen	1 447	+16,4	8,2	3,0	76,7
374 012	Gummersbach, Stadt	32 845	-1,3	2,2	2,4	40,0
374 016	Hückeswagen, Stadt	4 089	+43,2	2,2	4,8	32,8
374 020	Lindlar	2 840	-35,6	2,6	3,6	36,0
374 024	Marienheide
374 028	Morsbach
374 032	Nümbrecht	867	-34,9	4,3	2,7	53,6
374 036	Radevormwald, Stadt	932	+22,1	2,8	2,0	37,2
374 040	Reichshof	689	+11,0	11,9	5,4	58,9
374 044	Waldbröl, Stadt	3 321	-22,8	2,3	3,9	29,3
374 048	Wiehl, Stadt	2 752	+7,2	1,9	1,4	33,9
374 052	Wipperfürth, Stadt	2 596	-25,0	2,2	2,6	29,6
378 000	Rhein.-Berg. Kreis	56 788	-8,0	2,4	2,1	42,1
378 004	Bergisch Gladbach, Stadt	24 157	-6,4	2,0	1,8	40,1
378 008	Burscheid, Stadt	2 933	-29,5	1,8	2,3	30,4
378 012	Kürten	908	-33,1	2,4	2,2	31,6
378 016	Leichlingen (Rhld.), Stadt	7 001	+11,5	8,6	4,6	68,9
378 020	Odenthal	1 858	-13,3	1,7	1,8	35,8
378 024	Overath, Stadt	8 395	+1,7	2,7	3,0	37,2
378 028	Rösrath, Stadt	4 473	-9,2	1,8	1,7	43,4
378 032	Wermelskirchen, Stadt	7 063	-19,7	1,8	1,9	37,2
382 000	Rhein-Sieg-Kreis	175 971	-9,7	2,1	2,2	38,5
382 004	Alfter	1 728	+16,8	2,2	2,8	47,0
382 008	Bad Honnef, Stadt	18 034	-13,2	1,9	2,4	38,4
382 012	Bornheim, Stadt	19 017	+1,2	2,7	3,3	38,0
382 016	Eitorf	2 958	+29,6	1,8	2,2	34,1
382 020	Hennef (Sieg), Stadt	8 439	-3,4	3,9	2,5	52,9
382 024	Königswinter, Stadt	35 813	-15,8	1,8	1,9	38,0
382 028	Lohmar, Stadt	2 843	-20,8	1,5	1,8	30,0
382 032	Meckenheim, Stadt	4 475	-15,2	2,0	2,1	43,0
382 036	Much
382 040	Neunkirchen-Seelscheid
382 044	Niederkassel, Stadt	10 938	+22,3	1,8	2,3	44,3
382 048	Rheinbach, Stadt	6 466	+3,3	1,7	1,7	46,4
382 052	Ruppichteroth
382 056	Sankt Augustin, Stadt	928	-48,0	1,9	1,9	51,1
382 060	Siegburg, Stadt	26 504	-13,3	2,0	3,0	42,3
382 064	Swisttal	3 394	-0,6	3,5	1,8	16,7
382 068	Troisdorf, Stadt	23 779	-17,3	1,8	1,6	43,3
382 072	Wachtberg	2 097	+1,1	1,9	2,3	28,8
382 076	Windeck	920	+11,0	2,3	2,4	29,8
300 000	Reg.-Bez. Köln	3 644 574	-3,6	2,0	2,0	46,4
	Kreisfreie Städte					
512 000	Bottrop	11 182	-23,9	2,1	1,9	36,1
513 000	Gelsenkirchen	51 621	+8,6	2,5	2,2	46,3
515 000	Münster	112 715	-14,8	2,1	1,7	45,4

Anmerkungen Seite 44

Noch: 3.1 Leistung der Beherbergungsstätten nach Verwaltungsbezirken

Januar bis November 2018

Amtliche Schlüssel- nummer	Verwaltungsbezirk	Ankünfte				Übernachtungen	
		aller Gäste	Veränderung ¹⁾	ausländischer Gäste	Veränderung ¹⁾	aller Gäste	Veränderung ¹⁾
554 000	Kreis Borken	318 476	-5,7	40 029	-8,0	637 344	-4,4
554 004	Ahaus, Stadt	24 762	-11,0	3 412	-6,6	54 348	-7,9
554 008	Bocholt, Stadt	42 793	-3,7	6 585	-0,7	83 651	-3,3
554 012	Borken, Stadt	37 509	+1,3	2 765	+2,4	85 305	-2,4
554 016	Gescher, Stadt	12 198	-3,6	832	+26,3	18 439	-2,1
554 020	Gronau (Westf.), Stadt	45 744	-13,1	7 363	-23,8	109 286	-1,5
554 024	Heek
554 028	Heiden	3 800	+2,6	149	-8,0	11 382	+8,8
554 032	Isselburg, Stadt	8 781	-11,3	2 446	-22,7	12 151	-12,9
554 036	Legden	38 598	-4,1	6 080	-8,1	65 524	-9,0
554 040	Raesfeld	9 038	-18,9	271	-54,4	13 988	-30,3
554 044	Reken	21 718	+0,6	1 730	-0,1	40 520	-4,3
554 048	Rhede, Stadt	8 116	+4,3	1 435	-1,0	12 273	+3,9
554 052	Schöppingen	9 837	+0,5	528	+0,2	20 320	+1,3
554 056	Stadtlohn, Stadt
554 060	Südlohn	11 069	-10,6	1 632	-3,9	20 476	-10,7
554 064	Velen, Stadt	21 762	+12,3	2 951	+67,6	48 947	+21,0
554 068	Vreden, Stadt	12 766	-21,5	1 595	-24,4	21 326	-23,5
558 000	Kreis Coesfeld	195 168	+9,4	16 119	+18,0	590 997	+1,0
558 004	Ascheberg	21 161	+11,5	2 841	+6,3	33 901	-8,0
558 008	Billerbeck, Stadt	23 897	+9,6	2 271	+18,9	57 837	+4,2
558 012	Coesfeld, Stadt	28 546	+1,9	2 187	+33,4	46 985	+1,4
558 016	Dülmen, Stadt	25 740	+16,9	2 208	+14,6	55 511	+17,3
558 020	Havixbeck	4 615	-15,7	316	-32,6	16 334	-14,0
558 024	Lüdinghausen, Stadt	15 239	+30,3	2 007	+352,0	26 577	+30,9
558 028	Nordkirchen
558 032	Nottuln	19 884	+23,9	1 569	-4,2	44 700	+33,5
558 036	Olfen, Stadt
558 040	Rosendahl	5 818	+10,7	237	+47,2	8 740	+8,1
558 044	Senden	25 959	-3,0	2 147	-14,8	43 688	-5,6
562 000	Kreis Recklinghausen	335 955	-1,9	55 166	-0,3	662 470	-0,8
562 004	Castrop-Rauxel, Stadt	30 009	-6,2	3 285	+7,7	54 819	-7,1
562 008	Datteln, Stadt	30 890	+3,3	870	-34,9	69 975	+1,1
562 012	Dorsten, Stadt	28 673	+4,6	3 514	+9,3	63 447	+8,4
562 014	Gladbeck, Stadt	58 846	-3,6	27 840	-1,0	95 408	-1,0
562 016	Haltern am See, Stadt	71 093	-5,4	3 100	+8,1	149 147	-6,8
562 020	Herten, Stadt	17 974	-8,6	1 984	-14,4	27 644	-9,7
562 024	Marl, Stadt	23 759	-10,9	3 505	-15,1	44 724	-12,1
562 028	Oer-Erkenschwick, Stadt	17 495	-3,8	236	-29,3	38 309	-5,4
562 032	Recklinghausen, Stadt	50 512	+9,8	10 048	+9,8	106 479	+19,0
562 036	Waltrop, Stadt	6 704	+5,7	784	-6,8	12 518	-3,4
566 000	Kreis Steinfurt	341 748	+1,5	45 880	+15,8	836 063	-1,6
566 004	Altenberge	11 870	-13,9	388	-31,2	19 326	-10,2
566 008	Emsdetten, Stadt	19 059	+4,4	1 091	+11,4	36 153	+3,7
566 012	Greven, Stadt	38 115	+10,5	5 103	+21,3	57 716	+4,5
566 016	Hörstel, Stadt	35 112	-1,0	3 796	+0,7	110 774	+8,7
566 020	Hopsten
566 024	Horstmar, Stadt	2 386	-25,9	152	+29,9	12 314	+11,4
566 028	Ibbenbüren, Stadt	34 382	+2,9	4 408	+11,1	59 923	+0,9
566 032	Ladbergen	12 668	-17,0	2 620	+3,3	20 877	-20,1
566 036	Laer	2 629	+1,2	118	+2,6	7 670	+10,4
566 040	Lengerich, Stadt	8 779	-3,0	969	-15,8	19 049	-9,6
566 044	Lienen	6 721	+18,9	1 977	+14,2	25 549	+7,7
566 048	Lotte
566 052	Metelen	1 304	-56,0	9	+12,5	5 868	-33,3
566 056	Mettingen	7 992	-4,2	1 570	+15,4	49 504	-2,3
566 060	Neuenkirchen
566 064	Nordwalde	7 343	-2,3	130	+170,8	17 302	-5,4
566 068	Ochtrup, Stadt	5 904	-1,7	904	-18,0	9 671	-3,9
566 072	Recke	6 271	+20,6	481	+46,2	19 982	+18,6
566 076	Rheine, Stadt	50 997	+13,4	11 261	+50,5	114 155	+4,5
566 080	Saerbeck	11 065	+1,1	980	-9,9	23 021	-8,6
566 084	Steinfurt, Stadt	10 431	-3,5	674	+36,7	22 273	+0,7
566 088	Tecklenburg, Stadt	47 285	-4,1	7 016	+11,5	154 660	-4,6
566 092	Westerkappeln	2 602	-6,0	383	+16,8	8 337	+2,6
566 096	Wettringen	13 949	+15,1	1 337	+1,7	29 074	-26,6

Anmerkungen Seite 44

Noch: 3.1 Leistung der Beherbergungsstätten nach Verwaltungsbezirken

Januar bis November 2018

Amtliche Schlüsselnummer	Verwaltungsbezirk	Übernachtungen		Mittlere Aufenthaltsdauer ²⁾		Mittlere Auslastung der angebotenen Betten ³⁾
		ausländischer Gäste	Veränderung ¹⁾	aller Gäste	ausländischer Gäste	
554 000	Kreis Borken	89 750	-5,7	2,0	2,2	34,5
554 004	Ahaus, Stadt	7 725	-11,5	2,2	2,3	30,3
554 008	Bocholt, Stadt	13 333	-11,3	2,0	2,0	39,6
554 012	Borken, Stadt	9 382	-6,1	2,3	3,4	34,2
554 016	Gescher, Stadt	1 050	+11,9	1,5	1,3	42,4
554 020	Gronau (Westf.), Stadt	24 378	-3,1	2,4	3,3	40,3
554 024	Heek
554 028	Heiden	353	+1,7	3,0	2,4	33,7
554 032	Isselburg, Stadt	3 378	-20,6	1,4	1,4	26,3
554 036	Legden	7 518	-6,7	1,7	1,2	34,8
554 040	Raesfeld	368	-61,7	1,5	1,4	26,0
554 044	Reken	5 094	+0,9	1,9	2,9	32,1
554 048	Rhede, Stadt	1 730	-1,0	1,5	1,2	34,3
554 052	Schöppingen	1 092	-16,4	2,1	2,1	25,9
554 056	Stadtlohn, Stadt
554 060	Südlohn	3 137	-9,5	1,8	1,9	38,8
554 064	Velen, Stadt	7 663	+63,7	2,2	2,6	35,1
554 068	Vreden, Stadt	3 059	-26,7	1,7	1,9	37,3
558 000	Kreis Coesfeld	32 383	+6,1	3,0	2,0	43,8
558 004	Ascheberg	4 195	-5,3	1,6	1,5	30,9
558 008	Billerbeck, Stadt	5 673	+13,1	2,4	2,5	47,3
558 012	Coesfeld, Stadt	4 452	+24,0	1,6	2,0	41,9
558 016	Dülmen, Stadt	5 228	-12,7	2,2	2,4	29,8
558 020	Havixbeck	830	-42,2	3,5	2,6	28,1
558 024	Lüdinghausen, Stadt	4 083	+428,9	1,7	2,0	36,4
558 028	Nordkirchen
558 032	Nottuln	3 395	-3,1	2,2	2,2	34,3
558 036	Olfen, Stadt
558 040	Rosendahl	237	+47,2	1,5	1,0	18,9
558 044	Senden	3 791	-27,2	1,7	1,8	31,6
562 000	Kreis Recklinghausen	106 516	+0,7	2,0	1,9	42,5
562 004	Castrop-Rauxel, Stadt	7 208	+8,5	1,8	2,2	34,0
562 008	Datteln, Stadt	1 761	-58,4	2,3	2,0	50,8
562 012	Dorsten, Stadt	13 374	+16,0	2,2	3,8	34,8
562 014	Gladbeck, Stadt	40 346	-3,7	1,6	1,4	63,1
562 016	Haltern am See, Stadt	6 282	+22,1	2,1	2,0	41,2
562 020	Herten, Stadt	2 966	-21,0	1,5	1,5	37,3
562 024	Marl, Stadt	5 916	-15,0	1,9	1,7	37,1
562 028	Oer-Erkenschwick, Stadt	468	-48,3	2,2	2,0	24,6
562 032	Recklinghausen, Stadt	26 664	+17,9	2,1	2,7	56,0
562 036	Waltrop, Stadt	1 531	-27,8	1,9	2,0	44,4
566 000	Kreis Steinfurt	105 815	+2,9	2,4	2,3	38,3
566 004	Altenberge	1 040	-19,0	1,6	2,7	29,8
566 008	Emsdetten, Stadt	4 738	+9,6	1,9	4,3	26,4
566 012	Greven, Stadt	6 920	+9,6	1,5	1,4	31,7
566 016	Hörstel, Stadt	13 147	+16,2	3,2	3,5	37,7
566 020	Hopsten
566 024	Horstmar, Stadt	221	-46,6	5,2	1,5	60,4
566 028	Ibbenbüren, Stadt	7 266	+11,6	1,7	1,6	38,1
566 032	Ladbergen	3 480	-0,1	1,6	1,3	36,4
566 036	Laer	356	-25,8	2,9	3,0	30,2
566 040	Lengerich, Stadt	2 643	-21,2	2,2	2,7	27,9
566 044	Lienen	14 184	+0,7	3,8	7,2	49,3
566 048	Lotte
566 052	Metelen	51	+325,0	4,5	5,7	42,4
566 056	Mettingen	4 092	+6,4	6,2	2,6	61,3
566 060	Neuenkirchen
566 064	Nordwalde	468	+4,5	2,4	3,6	31,6
566 068	Ochtrup, Stadt	1 357	-23,8	1,6	1,5	28,4
566 072	Recke	1 311	+97,7	3,2	2,7	38,9
566 076	Rheine, Stadt	17 344	+23,9	2,2	1,5	42,3
566 080	Saerbeck	1 188	-19,1	2,1	1,2	32,3
566 084	Steinfurt, Stadt	2 468	+26,4	2,1	3,7	30,0
566 088	Tecklenburg, Stadt	16 408	+4,1	3,3	2,3	46,4
566 092	Westerkappeln	1 910	+127,9	3,2	5,0	46,8
566 096	Wettringen	3 305	-40,6	2,1	2,5	33,9

Anmerkungen Seite 44

Noch: 3.1 Leistung der Beherbergungsstätten nach Verwaltungsbezirken

Januar bis November 2018

Amtliche Schlüssel- nummer	Verwaltungsbezirk	Ankünfte				Übernachtungen	
		aller Gäste	Veränderung ¹⁾	ausländischer Gäste	Veränderung ¹⁾	aller Gäste	Veränderung ¹⁾
570 000	Kreis Warendorf	165 250	-1,9	19 461	-3,0	436 794	+6,3
570 004	Ahlen, Stadt	16 156	+3,8	1 879	-33,8	32 976	+4,0
570 008	Beckum, Stadt	12 156	-9,1	2 393	-4,1	24 758	-9,6
570 012	Beelen	2 267	-4,1	495	+49,5	5 985	+11,1
570 016	Drensteinfurt, Stadt	5 606	+4,2	664	-15,2	9 668	+10,6
570 020	Ennigerloh, Stadt	8 661	-7,5	1 467	+13,5	18 319	+0,8
570 024	Everswinkel	3 798	-6,9	160	-22,3	11 905	+0,9
570 028	Oelde, Stadt	14 758	-11,0	3 434	-9,8	38 075	-2,9
570 032	Ostbevern	21 378	-4,0	931	-31,6	29 666	-5,3
570 036	Sassenberg, Stadt	12 262	+23,2	2 051	+10,3	44 478	+18,9
570 040	Sendenhorst, Stadt	13 064	+3,5	1 348	-4,9	71 106	+42,3
570 044	Telgte, Stadt	16 267	+3,9	2 109	+91,7	64 239	+5,3
570 048	Wadersloh	2 072	-54,9	243	-22,9	6 290	-38,6
570 052	Warendorf, Stadt	36 805	+0,3	2 287	+1,1	79 329	+0,9
500 000	Reg.-Bez. Münster	2 129 173	-0,3	273 598	-0,4	4 815 602	+0,3
711 000	Kreisfreie Stadt Bielefeld	347 306	+3,1	57 552	+11,0	627 580	-4,4
754 000	Kreis Gütersloh	258 226	-0,8	34 141	-5,0	548 207	-1,1
754 004	Borgholzhausen, Stadt
754 008	Gütersloh, Stadt	67 692	-0,5	14 195	-8,2	153 806	+1,6
754 012	Halle (Westf.), Stadt	33 777	+5,1	2 754	-3,7	65 472	+7,8
754 016	Harsewinkel, Stadt	28 885	-1,8	5 011	-8,3	54 593	-3,8
754 020	Herzebrock-Clarholz
754 024	Langenberg
754 028	Rheda-Wiedenbrück, Stadt	39 940	-2,8	3 418	-12,1	61 872	-8,9
754 032	Rietberg, Stadt	20 932	-2,1	1 495	+9,9	35 846	-2,0
754 036	Schloß Holte-Stukenbrock, Stadt	23 989	+18,1	2 904	+37,3	61 759	+6,0
754 040	Steinhagen	9 351	-0,1	127	+14,4	17 514	+4,0
754 044	Verl, Stadt	3 951	-53,8	322	-77,8	23 121	-24,2
754 048	Versmold, Stadt	12 416	+14,9	440	+32,1	37 754	+9,1
754 052	Werther (Westf.), Stadt	11 552	-0,6	2 616	+32,9	22 399	-4,2
758 000	Kreis Herford	92 798	+0,8	8 164	+11,9	351 726	+1,4
758 004	Bünde, Stadt	10 405	-5,0	1 110	+11,8	24 433	-2,1
758 008	Enger, Stadt	-	-	-	-	-	-
758 012	Herford, Stadt	23 939	-3,4	2 646	+3,3	42 689	-1,1
758 016	Hiddenhausen	11 415	-4,3	1 283	+19,3	20 429	-3,8
758 020	Kirchlengern
758 024	Löhne, Stadt	6 687	+6,0	186	+8,1	102 102	+0,1
758 028	Rödinghausen	12 886	+7,7	287	+82,8	36 313	+10,7
758 032	Spence, Stadt
758 036	Vlotho, Stadt	23 320	+3,6	2 562	+14,4	113 120	+1,6
762 000	Kreis Höxter	230 161	-0,1	13 829	+2,4	1 037 761	-0,9
762 004	Bad Driburg, Stadt	76 890	+3,7	2 094	-20,3	654 948	+1,3
762 008	Beverungen, Stadt	26 218	+3,5	1 369	-12,6	61 103	-0,9
762 012	Borgentreich, Stadt
762 016	Brakel, Stadt	7 157	-55,7	688	+25,5	20 942	-49,2
762 020	Höxter, Stadt	51 046	+6,2	4 302	+25,8	135 767	+4,2
762 024	Marienmünster, Stadt
762 028	Nieheim, Stadt	9 147	-20,8	991	-19,0	36 823	-17,4
762 032	Steinheim, Stadt	5 039	+11,4	247	-11,8	9 227	-
762 036	Warburg, Stadt	39 818	+3,4	1 998	-12,4	78 925	-1,6
762 040	Willebadessen, Stadt	10 288	+42,4	1 848	+51,7	27 532	+48,9
766 000	Kreis Lippe	406 415	+4,3	39 942	+0,6	1 572 652	+4,9
766 004	Augustdorf
766 008	Bad Salzuflen, Stadt	148 482	+10,4	13 850	-2,4	778 472	+5,1
766 012	Barntrup, Stadt
766 016	Blomberg, Stadt	11 906	+1,1	1 923	+20,5	21 141	+2,2
766 020	Detmold, Stadt	51 208	-6,2	6 983	+9,8	97 078	-4,5
766 024	Dörentrup	12 130	+18,8	131	-22,9	30 722	+15,7
766 028	Extertal	11 847	+18,0	1 373	+13,8	44 535	+7,3
766 032	Horn-Bad Meinberg, Stadt	85 688	-	6 679	-6,8	360 090	+3,4

Anmerkungen Seite 44

Noch: 3.1 Leistung der Beherbergungsstätten nach Verwaltungsbezirken

Januar bis November 2018

Amtliche Schlüsselnummer	Verwaltungsbezirk	Übernachtungen		Mittlere Aufenthaltsdauer ²⁾		Mittlere Auslastung der angebotenen Betten ³⁾
		ausländischer Gäste	Veränderung ¹⁾	aller Gäste	ausländischer Gäste	
570 000	Kreis Warendorf	62 407	+3,2	2,6	3,2	39,3
570 004	Ahlen, Stadt	6 531	-16,6	2,0	3,5	33,8
570 008	Beckum, Stadt	6 066	+3,3	2,0	2,5	30,1
570 012	Beelen	1 789	+55,7	2,6	3,6	32,0
570 016	Drensteinfurt, Stadt	1 752	-8,6	1,7	2,6	34,0
570 020	Ennigerloh, Stadt	3 294	+20,7	2,1	2,2	37,2
570 024	Everswinkel	344	-20,9	3,1	2,2	27,2
570 028	Oelde, Stadt	17 622	+2,9	2,6	5,1	37,0
570 032	Ostbevern	1 554	-22,2	1,4	1,7	28,4
570 036	Sassenberg, Stadt	9 085	+5,4	3,6	4,4	26,4
570 040	Sendenhorst, Stadt	3 215	-1,1	5,4	2,4	65,9
570 044	Telgte, Stadt	4 003	+79,4	3,9	1,9	69,7
570 048	Wadersloh	1 582	+21,6	3,0	6,5	24,3
570 052	Warendorf, Stadt	5 570	-7,4	2,2	2,4	33,7
500 000	Reg.-Bez. Münster	572 389	-2,8	2,3	2,1	41,2
711 000	Kreisfreie Stadt Bielefeld	117 513	-4,2	1,8	2,0	43,8
754 000	Kreis Gütersloh	92 631	-5,6	2,1	2,7	36,3
754 004	Borgholzhausen, Stadt
754 008	Gütersloh, Stadt	31 047	-11,6	2,3	2,2	39,9
754 012	Halle (Westf.), Stadt	6 672	+4,3	1,9	2,4	41,1
754 016	Harsewinkel, Stadt	11 465	-6,9	1,9	2,3	32,6
754 020	Herzebrock-Clarholz
754 024	Langenberg
754 028	Rheda-Wiedenbrück, Stadt	5 638	-14,5	1,5	1,6	31,3
754 032	Rietberg, Stadt	2 692	+13,8	1,7	1,8	36,8
754 036	Schloß Holte-Stukenbrock, Stadt	11 400	+7,2	2,6	3,9	33,1
754 040	Steinhagen	635	+25,5	1,9	5,0	38,4
754 044	Verl, Stadt	14 705	-12,3	5,9	45,7	62,1
754 048	Versmold, Stadt	1 436	-3,4	3,0	3,3	26,8
754 052	Werther (Westf.), Stadt	4 348	+18,3	1,9	1,7	34,5
758 000	Kreis Herford	22 279	+11,3	3,8	2,7	41,5
758 004	Bünde, Stadt	2 968	+17,2	2,3	2,7	38,9
758 008	Enger, Stadt	-	-	-	-	-
758 012	Herford, Stadt	6 428	-6,0	1,8	2,4	31,7
758 016	Hiddenhausen	2 014	+3,2	1,8	1,6	27,5
758 020	Kirchlengern
758 024	Löhne, Stadt	556	+18,6	15,3	3,0	83,2
758 028	Rödinghausen	4 187	+35,2	2,8	14,6	40,1
758 032	Spenge, Stadt
758 036	Vlotho, Stadt	5 899	+19,4	4,9	2,3	37,3
762 000	Kreis Höxter	42 420	-2,7	4,5	3,1	49,6
762 004	Bad Driburg, Stadt	4 815	-19,7	8,5	2,3	71,7
762 008	Beverungen, Stadt	2 818	-32,0	2,3	2,1	31,4
762 012	Borgentreich, Stadt
762 016	Brakel, Stadt	3 565	-17,8	2,9	5,2	28,3
762 020	Höxter, Stadt	10 227	+19,5	2,7	2,4	37,5
762 024	Mariemünster, Stadt
762 028	Nieheim, Stadt	9 088	-9,9	4,0	9,2	18,9
762 032	Steinheim, Stadt	653	-24,8	1,8	2,6	23,0
762 036	Warburg, Stadt	4 835	+1,7	2,0	2,4	34,9
762 040	Willebadessen, Stadt	5 192	+60,2	2,7	2,8	42,7
766 000	Kreis Lippe	111 093	+2,1	3,9	2,8	48,3
766 004	Augustdorf
766 008	Bad Salzuflen, Stadt	28 696	-2,6	5,2	2,1	60,6
766 012	Barntrup, Stadt
766 016	Blomberg, Stadt	3 872	+12,4	1,8	2,0	37,4
766 020	Detmold, Stadt	13 576	-1,7	1,9	1,9	40,8
766 024	Dörentrup	266	-39,3	2,5	2,0	33,4
766 028	Extetal	5 449	+8,6	3,8	4,0	37,5
766 032	Horn-Bad Meinberg, Stadt	20 550	+2,3	4,2	3,1	50,8

Anmerkungen Seite 44

Noch: 3.1 Leistung der Beherbergungsstätten nach Verwaltungsbezirken

Januar bis November 2018

Amtliche Schlüssel- nummer	Verwaltungsbezirk	Ankünfte				Übernachtungen	
		aller Gäste	Veränderung ¹⁾	ausländischer Gäste	Veränderung ¹⁾	aller Gäste	Veränderung ¹⁾
	Noch: Kreis Lippe						
766 036	Kalletal	27 089	+32,8	651	-2,7	87 396	+25,3
766 040	Lage, Stadt	6 048	-9,6	229	-1,3	18 567	-12,5
766 044	Lemgo, Stadt	17 331	-9,2	2 112	+4,7	34 237	-3,2
766 048	Leopoldshöhe	2 011	-14,3	21	-19,2	4 516	+6,5
766 052	Lügde, Stadt	9 284	-1,2	682	-11,9	18 758	+4,9
766 056	Oerlinghausen, Stadt	8 082	+2,2	541	+23,0	27 358	+48,1
766 060	Schieder-Schwalenberg, Stadt	11 084	-3,6	2 282	-14,1	26 638	-7,5
766 064	Schlangen	-	-100,0	-	-	-	-100,0
770 000	Kreis Minden-Lübbecke	294 215	+1,7	29 522	-4,3	1 363 718	+1,9
770 004	Bad Oeynhausen, Stadt	112 809	+2,8	7 120	+2,5	862 981	+3,1
770 008	Espelkamp, Stadt	12 468	-1,1	1 295	-6,9	28 547	+0,5
770 012	Hille	7 861	+15,8	2 329	+3,1	24 744	+14,9
770 016	Hüllhorst
770 020	Lübbecke, Stadt
770 024	Minden, Stadt	55 836	+2,9	7 588	+2,0	89 980	-2,6
770 028	Petershagen, Stadt	22 043	-13,6	1 291	-32,7	101 443	-6,0
770 032	Porta Westfalica, Stadt	27 176	+4,8	2 136	-5,4	47 920	-0,1
770 036	Preußisch-Oldendorf, Stadt	17 445	-2,5	491	+3,6	125 230	-1,5
770 040	Rahden, Stadt	9 574	-0,8	810	+8,9	23 243	+8,1
770 044	Stemwede	13 331	+8,4	1 507	-40,7	31 600	+13,9
774 000	Kreis Paderborn	333 923	-7,8	41 114	-28,1	909 402	-5,4
774 004	Altenbeken
774 008	Bad Lippspringe, Stadt	67 347	-9,6	3 202	-7,5	326 263	-4,7
774 012	Borchen	8 165	-9,3	338	-43,2	44 220	-5,4
774 016	Büren, Stadt	31 253	+5,2	1 866	-14,6	60 787	+0,9
774 020	Delbrück, Stadt	15 752	-6,0	3 135	+2,9	25 836	-11,3
774 024	Hövelhof	14 909	-4,8	1 905	+19,9	29 027	-25,9
774 028	Lichtenau, Stadt	1 146	-23,3	423	+72,7	4 934	-1,7
774 032	Paderborn, Stadt	174 066	-3,1	23 500	-4,6	300 511	-5,4
774 036	Salzkotten, Stadt
774 040	Bad Wünnenberg, Stadt	17 136	-45,2	6 226	-70,2	110 347	-2,3
700 000	Reg.-Bez. Detmold	1 963 044	+0,1	224 264	-5,1	6 411 046	+0,1
	Kreisfreie Städte						
911 000	Bochum	342 830	-5,5	48 668	-14,2	587 787	-1,6
913 000	Dortmund	741 222	+7,2	157 135	+1,0	1 236 095	+6,8
914 000	Hagen	105 701	+1,1	12 805	+5,7	267 872	-0,8
915 000	Hamm	103 275	+0,2	11 948	+4,8	151 482	+0,3
916 000	Herne	33 728	+3,5	2 165	-0,3	62 026	-0,7
954 000	Ennepe-Ruhr-Kreis	192 771	+1,7	17 848	-16,4	510 273	+0,3
954 004	Breckerfeld, Stadt	7 644	-1,4	248	-31,5	15 860	-2,2
954 008	Ennepetal, Stadt	5 589	-12,0	387	-81,3	65 734	-1,6
954 012	Gevelsberg, Stadt	9 365	-4,1	640	+20,5	16 044	-5,1
954 016	Hattingen, Stadt	58 642	+11,1	3 587	+2,8	206 107	+2,6
954 020	Herdecke, Stadt	28 876	-4,8	4 504	-4,0	47 622	-1,4
954 024	Schwelm, Stadt	19 688	-6,4	2 033	-46,4	37 356	-6,0
954 028	Sprockhövel, Stadt	22 760	-3,5	2 406	+4,0	48 637	-5,4
954 032	Wetter (Ruhr), Stadt	6 969	-24,2	587	-21,8	11 583	-31,6
954 036	Witten, Stadt	33 238	+15,3	3 456	+2,9	61 330	+18,7
958 000	Hochsauerlandkreis	1 196 032	-2,2	294 933	-4,0	3 793 877	-1,2
958 004	Arnsberg, Stadt	71 280	-6,3	7 857	-21,8	181 544	+2,8
958 008	Bestwig	36 360	-9,3	3 542	-39,2	95 341	-16,0
958 012	Brilon, Stadt	43 021	-1,0	7 551	+29,1	136 353	-3,6
958 016	Eslohe (Sauerland)	34 405	-0,7	1 195	-13,7	133 131	+2,7
958 020	Hallenberg, Stadt	30 711	-4,4	7 911	-8,6	70 439	-5,1
958 024	Marsberg, Stadt	12 102	-1,3	1 735	+8,5	32 092	-3,7
958 028	Medebach, Stadt	204 774	-2,3	57 007	-1,8	784 807	-1,7
958 032	Meschede, Stadt	70 323	+3,7	9 581	-1,9	159 489	-
958 036	Olsberg, Stadt	61 194	-5,0	13 911	-2,5	161 386	-15,4
958 040	Schmallenberg, Stadt	185 001	-3,6	40 314	-2,0	717 408	-2,4
958 044	Sundern (Sauerland), Stadt	102 131	+5,1	6 207	-7,4	233 140	+6,0
958 048	Winterberg, Stadt	344 730	-2,5	138 122	-3,9	1 088 747	+1,8

Anmerkungen Seite 44

Noch: 3.1 Leistung der Beherbergungsstätten nach Verwaltungsbezirken

Januar bis November 2018

Amtliche Schlüsselnummer	Verwaltungsbezirk	Übernachtungen		Mittlere Aufenthaltsdauer ²⁾		Mittlere Auslastung der angebotenen Betten ³⁾
		ausländischer Gäste	Veränderung ¹⁾	aller Gäste	ausländischer Gäste	
	Noch: Kreis Lippe					
766 036	Kalletal	2 461	+9,7	3,2	3,8	15,9
766 040	Lage, Stadt	1 711	-7,6	3,1	7,5	28,4
766 044	Lemgo, Stadt	7 204	+18,5	2,0	3,4	30,1
766 048	Leopoldshöhe	104	+23,8	2,2	5,0	28,7
766 052	Lügde, Stadt	1 775	-14,5	2,0	2,6	17,5
766 056	Oerlinghausen, Stadt	1 099	+13,5	3,4	2,0	40,7
766 060	Schieder-Schwalenberg, Stadt	6 877	-18,1	2,4	3,0	24,5
766 064	Schlangen	-	-	-	-	-
770 000	Kreis Minden-Lübbecke	65 624	-1,4	4,6	2,2	59,5
770 004	Bad Oeynhausen, Stadt	11 095	-14,9	7,6	1,6	75,9
770 008	Espelkamp, Stadt	3 673	-5,4	2,3	2,8	39,9
770 012	Hille	7 683	+9,4	3,1	3,3	50,4
770 016	Hüllhorst
770 020	Lübbecke, Stadt
770 024	Minden, Stadt	14 835	+9,8	1,6	2,0	33,5
770 028	Petershagen, Stadt	3 184	-31,9	4,6	2,5	45,4
770 032	Porta Westfalica, Stadt	4 080	-0,7	1,8	1,9	29,8
770 036	Preußisch-Oldendorf, Stadt	2 410	+37,2	7,2	4,9	61,2
770 040	Rahden, Stadt	3 180	+52,0	2,4	3,9	37,7
770 044	Stemwede	6 244	-12,4	2,4	4,1	33,1
774 000	Kreis Paderborn	100 709	-13,4	2,7	2,4	48,7
774 004	Altenbeken
774 008	Bad Lippspringe, Stadt	7 872	-9,4	4,8	2,5	72,2
774 012	Borchen	1 341	-61,2	5,4	4,0	50,1
774 016	Büren, Stadt	3 772	-25,1	1,9	2,0	38,0
774 020	Delbrück, Stadt	4 724	-8,1	1,6	1,5	34,7
774 024	Hövelhof	4 621	-11,5	1,9	2,4	26,5
774 028	Lichtenau, Stadt	2 834	+89,8	4,3	6,7	12,3
774 032	Paderborn, Stadt	49 602	-9,6	1,7	2,1	40,2
774 036	Salzkotten, Stadt
774 040	Bad Wünnenberg, Stadt	24 928	-20,5	6,4	4,0	64,0
700 000	Reg.-Bez. Detmold	552 269	-4,1	3,3	2,5	48,3
	Kreisfreie Städte					
911 000	Bochum	83 722	-9,5	1,7	1,7	43,3
913 000	Dortmund	268 113	+4,3	1,7	1,7	48,5
914 000	Hagen	33 433	+32,2	2,5	2,6	51,8
915 000	Hamm	17 868	+3,9	1,5	1,5	35,2
916 000	Herne	5 381	+6,1	1,8	2,5	34,1
954 000	Ennepe-Ruhr-Kreis	35 440	-13,9	2,6	2,0	43,1
954 004	Breckerfeld, Stadt	533	-12,6	2,1	2,1	25,5
954 008	Ennepetal, Stadt	676	-80,2	11,8	1,7	87,2
954 012	Gevelsberg, Stadt	1 105	+7,1	1,7	1,7	43,5
954 016	Hattingen, Stadt	10 228	-9,6	3,5	2,9	50,0
954 020	Herdecke, Stadt	6 497	+15,4	1,6	1,4	37,6
954 024	Schwelm, Stadt	3 644	-46,3	1,9	1,8	31,1
954 028	Sprockhövel, Stadt	4 008	+5,0	2,1	1,7	40,7
954 032	Wetter (Ruhr), Stadt	1 465	-21,2	1,7	2,5	25,1
954 036	Witten, Stadt	7 284	+8,5	1,8	2,1	34,5
958 000	Hochsauerlandkreis	993 024	-2,3	3,2	3,4	42,3
958 004	Arnsberg, Stadt	16 586	-4,1	2,5	2,1	36,0
958 008	Bestwig	13 283	-38,0	2,6	3,8	32,8
958 012	Brilon, Stadt	18 718	+10,2	3,2	2,5	32,3
958 016	Eslohe (Sauerland)	3 522	-21,5	3,9	2,9	43,3
958 020	Hallenberg, Stadt	20 662	-9,0	2,3	2,6	44,0
958 024	Marsberg, Stadt	4 353	-0,1	2,7	2,5	28,9
958 028	Medebach, Stadt	253 646	-2,4	3,8	4,4	60,7
958 032	Meschede, Stadt	27 708	-1,8	2,3	2,9	34,2
958 036	Olsberg, Stadt	34 009	+0,4	2,6	2,4	36,0
958 040	Schmallenberg, Stadt	123 459	-4,0	3,9	3,1	49,9
958 044	Sundern (Sauerland), Stadt	16 917	-4,0	2,3	2,7	45,3
958 048	Winterberg, Stadt	460 161	-0,1	3,2	3,3	35,9

Anmerkungen Seite 44

Noch: 3.1 Leistung der Beherbergungsstätten nach Verwaltungsbezirken

Januar bis November 2018

Amtliche Schlüssel- nummer	Verwaltungsbezirk	Ankünfte				Übernachtungen	
		aller Gäste	Veränderung ¹⁾	ausländischer Gäste	Veränderung ¹⁾	aller Gäste	Veränderung ¹⁾
962 000	Märkischer Kreis	194 991	+1,8	21 517	+3,9	429 274	+2,8
962 004	Altena, Stadt	12 581	-4,5	791	-1,0	28 565	-2,5
962 008	Balve, Stadt	17 572	-0,1	1 002	-3,5	37 316	-2,6
962 012	Halver, Stadt
962 016	Hemer, Stadt	7 071	-3,0	172	-55,2	55 772	+11,0
962 020	Herscheid
962 024	Iserlohn, Stadt	42 849	-3,8	6 189	+6,1	72 164	-3,8
962 028	Kierspe, Stadt	2 793	+5,4	145	-27,1	7 053	+2,0
962 032	Lüdenscheid, Stadt	48 750	+12,6	8 672	+8,8	84 417	+6,8
962 036	Meinerzhagen, Stadt	16 402	-10,6	845	+1,9	39 453	-7,8
962 040	Menden (Sauerland), Stadt	9 817	+2,9	365	-19,8	18 185	+1,1
962 044	Nachrodt-Wiblingwerde	11 123	-5,0	421	+18,3	22 994	-18,4
962 048	Neuenrade, Stadt	10 513	+7,9	1 126	-3,6	20 453	+10,2
962 052	Plettenberg, Stadt	10 524	+21,1	1 090	+17,5	31 151	+62,6
962 056	Schalke, Stadt
962 060	Werder, Stadt	2 492	-11,4	314	-15,6	7 184	-7,6
966 000	Kreis Olpe	252 420	+5,7	46 176	+5,6	587 811	+5,9
966 004	Attendorn, Stadt	64 375	+3,4	9 645	+6,2	135 343	+5,7
966 008	Drolshagen, Stadt	19 685	+17,8	2 295	-	50 355	+20,4
966 012	Finnentrop	6 006	-23,1	623	+33,7	14 983	-18,3
966 016	Kirchhundem	25 320	+3,9	2 881	+15,8	56 964	+8,4
966 020	Lenne, Stadt	67 036	+1,6	21 350	-2,8	175 294	-1,2
966 024	Olpe, Stadt	56 709	+15,9	7 923	+31,9	130 665	+15,1
966 028	Wenden	13 289	+4,0	1 459	+2,5	24 207	+4,8
970 000	Kreis Siegen-Wittgenstein	238 842	-	44 811	-10,0	777 728	+3,7
970 004	Bad Berleburg, Stadt	28 393	-2,3	2 627	-19,4	276 740	+1,5
970 008	Burbach	12 704	+3,2	950	-3,2	73 612	+93,3
970 012	Erndtebrück
970 016	Freudenberg, Stadt	14 352	+3,2	3 103	+4,9	24 257	+1,6
970 020	Hilchenbach, Stadt	18 325	-11,2	1 432	-14,0	101 457	-4,1
970 024	Kreuztal, Stadt	5 400	-1,3	505	-7,8	11 753	-16,3
970 028	Bad Laasphe, Stadt	32 358	-14,8	16 614	-26,8	72 857	-18,1
970 032	Netphen, Stadt	11 940	+6,4	1 245	+9,2	26 227	+1,2
970 036	Neunkirchen
970 040	Siegen, Stadt	87 458	+9,1	16 320	+13,1	135 435	+3,8
970 044	Wilnsdorf	22 867	-1,5	1 343	-8,6	46 794	+13,0
974 000	Kreis Soest	404 434	+3,5	35 048	-4,6	1 524 944	+0,4
974 004	Anröchte
974 008	Bad Sassendorf	78 578	-2,3	4 518	-11,6	469 344	-4,1
974 012	Ense
974 016	Erwitte, Stadt	38 425	+16,0	1 686	+92,7	194 495	+2,1
974 020	Geseke, Stadt	17 422	+9,6	1 391	-31,0	24 571	-4,3
974 024	Lippetal	2 796	-37,9	806	-42,2	5 893	-24,0
974 028	Lippstadt, Stadt	60 177	-0,3	9 478	-13,8	262 534	+1,0
974 032	Möhnesee	64 471	+12,5	2 519	+21,0	221 449	+2,7
974 036	Rüthen, Stadt	18 331	-1,9	630	-8,0	47 985	-
974 040	Soest, Stadt	75 003	+7,7	7 574	+2,7	129 009	+6,1
974 044	Warstein, Stadt	16 482	-12,8	3 926	-2,6	91 443	+9,7
974 048	Welver	2 111	-15,5	44	+69,2	4 398	-16,3
974 052	Werl, Stadt	23 853	+7,5	2 092	+25,0	37 885	+8,1
974 056	Wickede (Ruhr)	4 320	-2,6	72	-30,1	31 059	-1,7
978 000	Kreis Unna	200 232	-4,5	22 096	-4,0	383 263	-3,1
978 004	Bergkamen, Stadt
978 008	Bönen
978 012	Fröndenberg/Ruhr, Stadt	13 461	-3,0	1 519	-13,4	20 896	-3,6
978 016	Holzwickede
978 020	Kamen, Stadt	38 154	-10,9	3 894	-14,0	69 140	-6,9
978 024	Lünen, Stadt	38 196	-1,4	4 932	+14,0	66 680	+4,8
978 028	Schwerte, Stadt	29 676	-0,7	864	+3,2	48 809	-5,8
978 032	Selm, Stadt	10 888	-16,5	358	-31,0	39 473	-11,7
978 036	Unna, Stadt	25 527	+8,2	3 070	-3,3	49 284	+11,6
978 040	Werne, Stadt	22 092	-1,6	3 278	-5,2	49 321	-8,4
900 000	Reg.-Bez. Arnsberg	4 006 478	+0,7	715 150	-3,4	10 312 432	+0,8
	Nordrhein-Westfalen	21 915 670	+1,9	4 802 632	-0,3	48 142 859	+0,7

Anmerkungen Seite 44

Noch: 3.1 Leistung der Beherbergungsstätten nach Verwaltungsbezirken

Januar bis November 2018

Amtliche Schlüsselnummer	Verwaltungsbezirk	Übernachtungen		Mittlere Aufenthaltsdauer ²⁾		Mittlere Auslastung der angebotenen Betten ³⁾
		ausländischer Gäste	Veränderung ¹⁾	aller Gäste	ausländischer Gäste	
962 000	Märkischer Kreis	60 340	+14,0	2,2	2,8	32,0
962 004	Altena, Stadt	2 534	+16,0	2,3	3,2	28,5
962 008	Balve, Stadt	8 565	+19,3	2,1	8,5	31,2
962 012	Halver, Stadt
962 016	Hemer, Stadt	277	-54,4	7,9	1,6	31,7
962 020	Herscheid
962 024	Iserlohn, Stadt	13 147	+17,3	1,7	2,1	37,1
962 028	Kierspe, Stadt	1 388	+0,4	2,5	9,6	24,7
962 032	Lüdenscheid, Stadt	17 530	-1,5	1,7	2,0	34,2
962 036	Meinerzhagen, Stadt	3 714	+25,9	2,4	4,4	27,9
962 040	Menden (Sauerland), Stadt	970	-34,9	1,9	2,7	24,5
962 044	Nachrodt-Wiblingwerde	941	+3,3	2,1	2,2	33,6
962 048	Neuenrade, Stadt	2 901	+26,1	1,9	2,6	37,0
962 052	Plettenberg, Stadt	6 734	+140,3	3,0	6,2	36,0
962 056	Schalksmühle	-	-	-	-	-
962 060	Werdohl, Stadt	996	-24,1	2,9	3,2	25,2
966 000	Kreis Olpe	127 085	+7,4	2,3	2,8	33,9
966 004	Attendorf, Stadt	26 399	+18,3	2,1	2,7	37,7
966 008	Drolshagen, Stadt	6 413	+5,7	2,6	2,8	33,5
966 012	Finnentrop	1 707	+28,7	2,5	2,7	23,4
966 016	Kirchhundem	7 599	+18,0	2,2	2,6	27,5
966 020	Lennestadt, Stadt	62 538	-4,7	2,6	2,9	39,5
966 024	Olpe, Stadt	19 083	+44,4	2,3	2,4	30,5
966 028	Wenden	3 346	+1,1	1,8	2,3	26,0
970 000	Kreis Siegen-Wittgenstein	99 239	-14,9	3,3	2,2	46,1
970 004	Bad Berleburg, Stadt	7 219	-19,9	9,7	2,7	61,3
970 008	Burbach	2 796	-7,7	5,8	2,9	47,9
970 012	Erndtebrück
970 016	Freudenberg, Stadt	5 111	-5,4	1,7	1,6	35,2
970 020	Hilchenbach, Stadt	5 311	-14,7	5,5	3,7	41,8
970 024	Kreuztal, Stadt	1 754	-17,7	2,2	3,5	37,5
970 028	Bad Laasphe, Stadt	42 733	-27,1	2,3	2,6	39,6
970 032	Netphen, Stadt	4 019	+34,9	2,2	3,2	31,4
970 036	Neunkirchen
970 040	Siegen, Stadt	25 737	+1,3	1,5	1,6	43,2
970 044	Wilnsdorf	3 081	+26,6	2,0	2,3	37,5
974 000	Kreis Soest	94 143	+2,1	3,8	2,7	51,8
974 004	Anröchte
974 008	Bad Sassendorf	10 910	-11,6	6,0	2,4	69,6
974 012	Ense
974 016	Erwitte, Stadt	4 271	+39,7	5,1	2,5	64,3
974 020	Geseke, Stadt	2 021	-33,8	1,4	1,5	10,8
974 024	Lippetal	1 498	-31,2	2,1	1,9	15,6
974 028	Lippstadt, Stadt	23 206	-17,3	4,4	2,4	61,7
974 032	Möhnesee	5 662	+6,3	3,4	2,2	49,3
974 036	Rüthen, Stadt	1 225	-40,1	2,6	1,9	29,8
974 040	Soest, Stadt	19 820	+26,1	1,7	2,6	40,8
974 044	Warstein, Stadt	19 435	+24,1	5,5	5,0	44,1
974 048	Welver	165	-27,6	2,1	3,8	18,1
974 052	Werl, Stadt	4 784	+35,8	1,6	2,3	44,3
974 056	Wickede (Ruhr)	316	+29,5	7,2	4,4	70,1
978 000	Kreis Unna	44 503	+6,8	1,9	2,0	32,8
978 004	Bergkamen, Stadt
978 008	Bönen	-	-	-	-	-
978 012	Fröndenberg/Ruhr, Stadt	3 249	-10,0	1,6	2,1	37,7
978 016	Holzwickede
978 020	Kamen, Stadt	7 265	-1,0	1,8	1,9	36,5
978 024	Lünen, Stadt	8 734	+22,8	1,7	1,8	29,9
978 028	Schwerte, Stadt	1 458	-1,2	1,6	1,7	34,6
978 032	Selm, Stadt	876	-18,1	3,6	2,4	20,7
978 036	Unna, Stadt	6 433	-6,3	1,9	2,1	32,3
978 040	Werne, Stadt	6 825	-8,5	2,2	2,1	40,7
900 000	Reg.-Bez. Arnsberg	1 862 291	-0,7	2,6	2,6	42,9
	Nordrhein-Westfalen	9 884 343	-2,2	2,2	2,1	44,5

Anmerkungen Seite 44

3.2 Leistung der Beherbergungsstätten nach Gemeindegruppen und Betriebsarten

Januar bis November 2018

Gemeindegruppe Betriebsart	Ankünfte				Übernachtungen	
	aller Gäste	Veränderung ¹⁾	ausländischer Gäste	Veränderung ¹⁾	aller Gäste	Veränderung ¹⁾
Mineral-, Moor-, Sole- und Thermalbäder	1 168 274	+0,8	205 738	+2,6	4 958 429	+0,8
Hotels
Gasthöfe
Pensionen	54 885	-6,3	2 233	-13,0	241 205	-9,4
Hotels garnis	207 399	-0,5	47 094	+11,5	406 346	+0,2
Erholungs-, Ferien-, Schulungsheime	60 330	+5,6	2 009	+25,0	179 413	+2,5
Ferienhäuser, -wohnungen, -zentren
Hütten, Jugendherbergen u. Ä.	26 208	+6,6	3 017	-0,6	60 194	+3,1
Vorsorge- und Reha-Kliniken	121 850	+1,6	106	-77,4	2 732 080	+1,2
Campingplätze	47 296	+12,9	7 312	+4,2	109 264	+22,6
Heilklimatische Kurorte	391 006	-2,3	139 565	-4,1	1 334 678	+1,2
Hotels
Gasthöfe
Pensionen	16 842	+1,8	5 480	+3,1	40 525	-6,5
Hotels garnis
Erholungs-, Ferien-, Schulungsheime	37 879	+10,4	2 764	+61,5	115 903	+14,2
Ferienhäuser, -wohnungen, -zentren
Hütten, Jugendherbergen u. Ä.	17 824	-2,9	1 409	+42,9	44 367	-4,9
Vorsorge- und Reha-Kliniken
Campingplätze	10 316	+30,0	2 293	+0,4	31 766	+14,3
Kneippkurorte	175 208	-2,0	26 007	+0,9	431 878	-2,8
Hotels
Gasthöfe	8 427	+1,7	160	-9,1	10 137	-13,1
Pensionen	2 910	-11,6	87	-40,0	7 324	-11,6
Hotels garnis
Erholungs-, Ferien-, Schulungsheime	13 511	-1,3	215	+55,8	34 630	-2,6
Ferienhäuser, -wohnungen, -zentren	8 405	-9,4	3 139	-12,7	35 254	-12,3
Hütten, Jugendherbergen u. Ä.	29 439	-0,5	881	-35,4	61 699	+1,7
Vorsorge- und Reha-Kliniken
Campingplätze	24 231	-3,5	7 111	+2,0	68 513	-7,8
Kneippheilbäder	407 919	-7,4	90 952	-18,7	1 558 316	-4,4
Hotels	242 807	-7,8	70 520	-21,9	610 043	-5,2
Gasthöfe	27 280	-14,6	5 320	-11,8	71 595	-14,0
Pensionen	16 005	-8,9	3 923	+1,0	48 627	-5,3
Hotels garnis	15 602	-5,2	2 321	-0,3	28 199	-1,0
Erholungs-, Ferien-, Schulungsheime	25 071	-7,3	11	-15,4	77 619	-4,8
Ferienhäuser, -wohnungen, -zentren	34 094	+4,2	4 333	-16,9	160 581	+9,8
Hütten, Jugendherbergen u. Ä.	19 110	-21,2	501	-24,5	41 527	-26,8
Vorsorge- und Reha-Kliniken	15 293	-10,1	372	+55,0	495 882	-4,3
Campingplätze	12 657	+23,9	3 651	+14,6	24 243	+21,1
Heilbäder zusammen	2 142 407	-1,7	462 262	-4,5	8 283 301	-0,3
Hotels	1 118 253	-2,2	292 958	-7,0	2 292 461	-1,8
Gasthöfe	48 978	-6,8	8 956	-7,5	119 790	-7,8
Pensionen	90 642	-5,5	11 723	-1,6	337 681	-8,5
Hotels garnis	259 230	-2,8	53 563	+8,7	514 081	-1,4
Erholungs-, Ferien-, Schulungsheime	136 791	+3,5	4 999	+44,1	407 565	+3,5
Ferienhäuser, -wohnungen, -zentren	154 640	-3,2	63 410	-7,0	702 949	+4,3
Hütten, Jugendherbergen u. Ä.	92 581	-4,4	5 808	-4,0	207 787	-6,6
Vorsorge- und Reha-Kliniken	146 792	+0,2	478	-32,5	3 467 201	+0,4
Campingplätze	94 500	+11,0	20 367	+4,7	233 786	+10,7

Anmerkungen Seite 44

Noch: 3.2 Leistung der Beherbergungsstätten nach Gemeindegruppen und Betriebsarten

Januar bis November 2018

Gemeindegruppe Betriebsart	Übernachtungen		Mittlere Aufenthaltsdauer ²⁾		Mittlere Auslastung der angebotenen Betten ³⁾
	ausländischer Gäste	Veränderung ¹⁾	aller Gäste	ausländischer Gäste	
Mineral-, Moor-, Sole- und Thermalbäder	395 239	+0,3	4,2	1,9	62,3
Hotels
Gasthöfe
Pensionen	7 782	-28,1	4,4	3,5	42,5
Hotels garnis	109 423	+6,9	2,0	2,3	45,2
Erholungs-, Ferien-, Schulungsheime	9 656	+6,8	3,0	4,8	45,7
Ferienhäuser, -wohnungen, -zentren
Hütten, Jugendherbergen u. Ä.	8 161	-5,3	2,3	2,7	30,1
Vorsorge- und Reha-Kliniken	2 055	-44,7	22,4	19,4	90,1
Campingplätze	13 384	+12,3	2,3	1,8	.
Heilklimatische Kurorte	470 805	-0,4	3,4	3,4	37,1
Hotels
Gasthöfe
Pensionen	13 329	+0,9	2,4	2,4	30,2
Hotels garnis
Erholungs-, Ferien-, Schulungsheime	10 101	+173,1	3,1	3,7	34,7
Ferienhäuser, -wohnungen, -zentren
Hütten, Jugendherbergen u. Ä.	3 732	+21,4	2,5	2,6	29,2
Vorsorge- und Reha-Kliniken
Campingplätze	6 973	-8,7	3,1	3,0	.
Kneippkurorte	66 964	-5,7	2,5	2,6	37,0
Hotels
Gasthöfe	365	-14,9	1,2	2,3	36,9
Pensionen	306	-60,3	2,5	3,5	23,5
Hotels garnis
Erholungs-, Ferien-, Schulungsheime	1 095	+6,9	2,6	5,1	41,5
Ferienhäuser, -wohnungen, -zentren	15 727	-17,2	4,2	5,0	23,3
Hütten, Jugendherbergen u. Ä.	2 571	-17,3	2,1	2,9	35,1
Vorsorge- und Reha-Kliniken
Campingplätze	19 064	-0,2	2,8	2,7	.
Kneippheilbäder	257 140	-9,5	3,8	2,8	46,8
Hotels	196 949	-10,9	2,5	2,8	46,1
Gasthöfe	13 845	-13,5	2,6	2,6	28,3
Pensionen	11 391	+1,3	3,0	2,9	28,4
Hotels garnis	4 994	+4,7	1,8	2,2	32,9
Erholungs-, Ferien-, Schulungsheime	18	-75,0	3,1	1,6	36,3
Ferienhäuser, -wohnungen, -zentren	18 582	-8,8	4,7	4,3	37,8
Hütten, Jugendherbergen u. Ä.	1 219	-27,6	2,2	2,4	24,3
Vorsorge- und Reha-Kliniken	1 108	+10,1	32,4	3,0	78,5
Campingplätze	9 034	+14,4	1,9	2,5	.
Heilbäder zusammen	1 190 148	-2,6	3,9	2,6	51,8
Hotels	634 613	-5,1	2,1	2,2	43,8
Gasthöfe	23 324	-8,9	2,4	2,6	29,2
Pensionen	32 808	-9,0	3,7	2,8	37,4
Hotels garnis	122 365	+4,9	2,0	2,3	41,1
Erholungs-, Ferien-, Schulungsheime	20 870	+50,9	3,0	4,2	39,8
Ferienhäuser, -wohnungen, -zentren	288 867	-1,6	4,5	4,6	33,7
Hütten, Jugendherbergen u. Ä.	15 683	-4,8	2,2	2,7	29,7
Vorsorge- und Reha-Kliniken	3 163	-33,0	23,6	6,6	87,9
Campingplätze	48 455	+4,1	2,5	2,4	.

Anmerkungen Seite 44

Noch: 3.2 Leistung der Beherbergungsstätten nach Gemeindegruppen und Betriebsarten

Januar bis November 2018

Gemeindegruppe Betriebsart	Ankünfte				Übernachtungen	
	aller Gäste	Veränderung ¹⁾	ausländischer Gäste	Veränderung ¹⁾	aller Gäste	Veränderung ¹⁾
Luftkurorte	575 787	+4,0	100 897	+12,8	1 560 178	-0,4
Hotels	223 374	-1,2	56 450	-0,5	437 198	-0,6
Gasthöfe
Pensionen	31 216	-7,9	2 422	-14,0	89 820	-5,2
Hotels garnis	12 051	+12,2	3 212	+6,6	22 412	+8,6
Erholungs-, Ferien-, Schulungsheime	81 258	-1,7	557	+36,9	242 044	-2,7
Ferienhäuser, -wohnungen, -zentren	56 784	+54,1	22 186	+135,9	284 847	-1,5
Hütten, Jugendherbergen u. Ä.	84 148	+1,0	2 465	-10,0	190 158	+0,1
Vorsorge- und Reha-Kliniken
Campingplätze	51 811	+14,1	9 440	-	109 169	+6,0
Erholungsorte	818 070	-0,1	118 698	-3,0	2 189 328	-0,2
Hotels	312 889	-3,3	58 074	-4,7	602 484	-2,8
Gasthöfe
Pensionen	19 071	+12,1	1 981	+49,4	61 609	+12,8
Hotels garnis	35 799	+7,6	6 886	+13,5	65 696	+5,1
Erholungs-, Ferien-, Schulungsheime	132 514	-5,5	6 976	-6,4	351 160	-8,0
Ferienhäuser, -wohnungen, -zentren	49 745	+0,1	19 086	-16,2	234 949	+1,8
Hütten, Jugendherbergen u. Ä.	139 765	+0,9	5 307	+12,2	321 738	-1,1
Vorsorge- und Reha-Kliniken
Campingplätze	100 197	+17,9	17 103	+11,0	260 978	+9,7
Sonstige Gemeinden	18 379 406	+2,3	4 120 775	-	36 110 052	+1,1
Hotels	10 996 370	+2,6	2 789 005	+0,2	17 987 167	+1,3
Gasthöfe	187 866	-	19 259	-7,5	383 188	-2,1
Pensionen	139 839	-1,3	23 278	+5,7	422 398	-3,8
Hotels garnis	4 508 606	+3,1	1 027 270	-0,2	8 056 596	+1,7
Erholungs-, Ferien-, Schulungsheime	1 007 341	-3,1	30 465	-11,8	3 443 640	-0,7
Ferienhäuser, -wohnungen, -zentren	275 663	-0,5	65 752	+2,8	1 131 599	+0,4
Hütten, Jugendherbergen u. Ä.	686 588	-4,2	84 723	-9,5	1 481 062	-3,5
Vorsorge- und Reha-Kliniken	70 093	+5,3	309	-10,2	1 916 448	+3,9
Campingplätze	507 040	+12,9	80 714	+9,2	1 287 954	+3,8
Nordrhein-Westfalen	21 915 670	+1,9	4 802 632	-0,3	48 142 859	+0,7
Hotels	12 650 886	+2,0	3 196 487	-0,6	21 319 310	+0,8
Gasthöfe	284 962	-2,3	35 643	-8,8	594 600	-3,6
Pensionen	280 768	-2,7	39 404	+3,5	911 508	-4,8
Hotels garnis	4 815 686	+2,9	1 090 931	+0,3	8 658 785	+1,6
Erholungs-, Ferien-, Schulungsheime	1 357 904	-2,7	42 997	-6,2	4 444 409	-1,0
Ferienhäuser, -wohnungen, -zentren	536 832	+2,6	170 434	+3,7	2 354 344	+1,4
Hütten, Jugendherbergen u. Ä.	1 003 082	-3,1	98 303	-8,3	2 200 745	-3,2
Vorsorge- und Reha-Kliniken	232 002	+1,8	809	-24,6	5 767 271	+1,8
Campingplätze	753 548	+13,3	127 624	+8,0	1 891 887	+5,5

Anmerkungen Seite 44

Noch: 3.2 Leistung der Beherbergungsstätten nach Gemeindegruppen und Betriebsarten

Januar bis November 2018

Gemeindegruppe Betriebsart	Übernachtungen		Mittlere Aufenthaltsdauer ²⁾		Mittlere Auslastung der angebotenen Betten ³⁾
	ausländischer Gäste	Veränderung ¹⁾	aller Gäste	ausländischer Gäste	
Luftkurorte	319 539	-4,7	2,7	3,2	39,3
Hotels	127 051	-1,3	2,0	2,3	37,2
Gasthöfe
Pensionen	10 182	-3,6	2,9	4,2	39,4
Hotels garnis	6 105	+9,2	1,9	1,9	29,9
Erholungs-, Ferien-, Schulungsheime	1 617	+32,8	3,0	2,9	42,8
Ferienhäuser, -wohnungen, -zentren	138 598	-9,1	5,0	6,2	39,3
Hütten, Jugendherbergen u. Ä.	5 450	-3,9	2,3	2,2	38,1
Vorsorge- und Reha-Kliniken
Campingplätze	21 766	+2,7	2,1	2,3	.
Erholungsorte	364 287	+0,3	2,7	3,1	37,8
Hotels	132 610	-3,3	1,9	2,3	36,2
Gasthöfe
Pensionen	7 686	+64,3	3,2	3,9	31,7
Hotels garnis	15 954	+1,0	1,8	2,3	37,8
Erholungs-, Ferien-, Schulungsheime	13 045	-7,9	2,6	1,9	36,7
Ferienhäuser, -wohnungen, -zentren	125 337	-1,3	4,7	6,6	31,4
Hütten, Jugendherbergen u. Ä.	14 958	+12,5	2,3	2,8	36,0
Vorsorge- und Reha-Kliniken
Campingplätze	46 576	+9,0	2,6	2,7	.
Sonstige Gemeinden	8 010 369	-2,2	2,0	1,9	43,8
Hotels	4 923 653	-2,0	1,6	1,8	42,8
Gasthöfe	62 717	-6,7	2,0	3,3	26,6
Pensionen	91 649	-5,7	3,0	3,9	35,2
Hotels garnis	2 092 488	-2,7	1,8	2,0	45,4
Erholungs-, Ferien-, Schulungsheime	99 718	-7,5	3,4	3,3	38,9
Ferienhäuser, -wohnungen, -zentren	334 239	+3,2	4,1	5,1	49,7
Hütten, Jugendherbergen u. Ä.	186 525	-8,3	2,2	2,2	38,0
Vorsorge- und Reha-Kliniken	17 092	+24,0	27,3	55,3	90,0
Campingplätze	202 288	+0,6	2,5	2,5	.
Nordrhein-Westfalen	9 884 343	-2,2	2,2	2,1	44,5
Hotels	5 817 927	-2,3	1,7	1,8	42,5
Gasthöfe	102 389	-7,4	2,1	2,9	26,8
Pensionen	142 325	-4,1	3,2	3,6	36,1
Hotels garnis	2 236 912	-2,2	1,8	2,1	45,0
Erholungs-, Ferien-, Schulungsheime	135 250	-1,3	3,3	3,1	39,0
Ferienhäuser, -wohnungen, -zentren	887 041	-1,1	4,4	5,2	40,4
Hütten, Jugendherbergen u. Ä.	222 616	-6,8	2,2	2,3	36,8
Vorsorge- und Reha-Kliniken	20 798	+8,9	24,9	25,7	87,6
Campingplätze	319 085	+2,4	2,5	2,5	.

Anmerkungen Seite 44

3.3 Leistung der Beherbergungsstätten nach Reisegebieten und Betriebsarten

Januar bis November 2018

Reisegebiet Betriebsart	Ankünfte				Übernachtungen	
	aller Gäste	Veränderung ¹⁾	ausländischer Gäste	Veränderung ¹⁾	aller Gäste	Veränderung ¹⁾
Eifel und Region Aachen	1 216 060	+0,5	310 864	+2,2	2 820 452	-1,1
Hotels	519 740	-5,0	170 533	-6,4	877 212	-5,1
Gasthöfe	18 719	+5,5	3 955	-13,3	34 570	+8,1
Pensionen	9 003	-0,7	2 216	-0,3	21 016	+0,3
Hotels garnis	267 448	+2,1	59 251	+11,7	499 495	+2,2
Erholungs-, Ferien-, Schulungsheime	97 684	-3,9	1 747	-10,3	269 296	-5,0
Ferienhäuser, -wohnungen, -zentren
Hütten, Jugendherbergen u. Ä.	119 381	+0,2	7 707	+1,4	284 822	-1,6
Vorsorge- und Reha-Kliniken	11 470	+4,5	429	+47,4	224 161	-0,8
Campingplätze
Niederrhein	2 069 446	+1,4	405 422	-3,4	4 169 246	+0,4
Hotels	1 208 001	+1,1	290 094	-5,4	1 945 359	-0,1
Gasthöfe
Pensionen	27 845	+4,5	2 379	+43,3	77 988	+6,9
Hotels garnis
Erholungs-, Ferien-, Schulungsheime	126 636	-6,4	9 466	-5,0	331 310	+2,8
Ferienhäuser, -wohnungen, -zentren
Hütten, Jugendherbergen u. Ä.	135 262	+2,4	7 161	+12,6	297 598	+1,7
Vorsorge- und Reha-Kliniken	11 967	+1,7	124	-1,6	358 551	+0,8
Campingplätze	186 641	+3,2	30 211	-2,2	408 561	-1,9
Münsterland	1 625 810	-	188 739	-0,4	3 743 320	+0,1
Hotels	940 577	-2,5	123 465	+1,5	1 559 078	-3,6
Gasthöfe	28 338	-6,6	2 558	+1,5	50 623	-13,0
Pensionen
Hotels garnis
Erholungs-, Ferien-, Schulungsheime
Ferienhäuser, -wohnungen, -zentren	29 276	+9,9	2 406	-11,1	136 978	+6,9
Hütten, Jugendherbergen u. Ä.	69 206	-1,7	4 396	-21,6	155 052	+2,1
Vorsorge- und Reha-Kliniken	7 884	+14,0	-	-100,0	181 003	+14,3
Campingplätze	106 485	+14,7	20 478	+6,6	312 968	+4,5
Teutoburger Wald	1 963 044	+0,1	224 264	-5,1	6 411 046	+0,1
Hotels	1 079 480	+0,3	148 959	-7,4	2 009 039	+0,9
Gasthöfe	42 246	-8,8	2 361	-3,2	93 275	-8,2
Pensionen	77 174	-5,3	3 566	+1,5	273 794	-8,1
Hotels garnis	299 178	-2,0	47 436	+0,5	532 823	-3,8
Erholungs-, Ferien-, Schulungsheime	144 412	-6,0	2 638	-6,8	397 751	-9,4
Ferienhäuser, -wohnungen, -zentren	19 616	-4,9	3 140	+14,4	110 824	-9,6
Hütten, Jugendherbergen u. Ä.	86 002	-1,0	2 337	-28,9	207 381	-1,1
Vorsorge- und Reha-Kliniken	105 957	+3,1	62	-84,6	2 478 256	+2,4
Campingplätze	108 979	+24,3	13 765	+4,9	307 903	+15,7
Sauerland	2 047 877	+0,2	397 674	-2,6	6 335 906	-
Hotels	909 952	-	212 502	-2,8	1 933 559	-1,1
Gasthöfe	95 418	-2,4	14 849	-12,4	210 375	-2,7
Pensionen
Hotels garnis
Erholungs-, Ferien-, Schulungsheime	220 667	+0,8	4 796	+29,3	629 479	+0,5
Ferienhäuser, -wohnungen, -zentren	367 906	-1,4	117 963	-4,2	1 523 182	+2,5
Hütten, Jugendherbergen u. Ä.	104 907	-9,5	2 314	+15,3	244 549	-11,9
Vorsorge- und Reha-Kliniken
Campingplätze
Siegerland-Wittgenstein	238 842	-	44 811	-10,0	777 728	+3,7
Hotels	160 623	+0,9	40 240	-9,7	281 558	-3,1
Gasthöfe	10 687	-2,8	774	-25,6	20 383	-12,7
Pensionen	5 107	-4,2	541	+17,6	20 336	+24,0
Hotels garnis	17 759	-5,1	2 204	-10,9	67 509	+89,3
Erholungs-, Ferien-, Schulungsheime	31 229	+6,7	384	-16,3	84 032	+2,4
Ferienhäuser, -wohnungen, -zentren
Hütten, Jugendherbergen u. Ä.
Vorsorge- und Reha-Kliniken	9 183	-7,5	23	-54,9	291 294	+2,6
Campingplätze

Noch: 3.3 Leistung der Beherbergungsstätten nach Reisegebieten und Betriebsarten

Januar bis November 2018

Reisegebiet Betriebsart	Übernachtungen		Mittlere Aufenthaltsdauer ²⁾		Mittlere Auslastung der angebotenen Betten ³⁾
	ausländischer Gäste	Veränderung ¹⁾	aller Gäste	ausländischer Gäste	
Eifel und Region Aachen	752 318	-2,9	2,3	2,4	40,4
Hotels	289 888	-7,6	1,7	1,7	41,2
Gasthöfe	8 495	-0,4	1,8	2,1	32,3
Pensionen	4 731	-6,9	2,3	2,1	22,7
Hotels garnis	129 101	+9,2	1,9	2,2	43,0
Erholungs-, Ferien-, Schulungsheime	5 811	-12,2	2,8	3,3	33,6
Ferienhäuser, -wohnungen, -zentren
Hütten, Jugendherbergen u. Ä.	19 267	+7,3	2,4	2,5	36,0
Vorsorge- und Reha-Kliniken	2 534	+6,7	19,5	5,9	83,2
Campingplätze
Niederrhein	775 029	-3,8	2,0	1,9	39,7
Hotels	499 638	-6,8	1,6	1,7	37,3
Gasthöfe
Pensionen	6 118	+45,0	2,8	2,6	39,4
Hotels garnis
Erholungs-, Ferien-, Schulungsheime	18 105	+3,9	2,6	1,9	38,0
Ferienhäuser, -wohnungen, -zentren
Hütten, Jugendherbergen u. Ä.	16 482	+4,0	2,2	2,3	41,1
Vorsorge- und Reha-Kliniken	8 000	+37,6	30,0	64,5	96,4
Campingplätze	62 790	-6,1	2,2	2,1	.
Münsterland	403 070	-4,3	2,3	2,1	40,7
Hotels	228 949	-2,5	1,7	1,9	38,2
Gasthöfe	4 659	-18,6	1,8	1,8	21,6
Pensionen
Hotels garnis
Erholungs-, Ferien-, Schulungsheime
Ferienhäuser, -wohnungen, -zentren	25 372	-4,5	4,7	10,5	42,5
Hütten, Jugendherbergen u. Ä.	10 477	-9,0	2,2	2,4	42,8
Vorsorge- und Reha-Kliniken	—	-100,0	23,0	—	92,6
Campingplätze	54 442	-4,6	2,9	2,7	.
Teutoburger Wald	552 269	-4,1	3,3	2,5	48,3
Hotels	307 015	-4,7	1,9	2,1	39,6
Gasthöfe	20 730	-0,4	2,2	8,8	25,5
Pensionen	20 133	-5,0	3,5	5,6	34,2
Hotels garnis	101 636	-3,7	1,8	2,1	39,4
Erholungs-, Ferien-, Schulungsheime	10 209	-9,4	2,8	3,9	35,3
Ferienhäuser, -wohnungen, -zentren	26 570	-4,5	5,6	8,5	27,0
Hütten, Jugendherbergen u. Ä.	15 577	-15,4	2,4	6,7	30,6
Vorsorge- und Reha-Kliniken	1 188	-56,7	23,4	19,2	87,2
Campingplätze	49 211	+6,5	2,8	3,6	.
Sauerland	1 274 592	-0,4	3,1	3,2	42,4
Hotels	538 386	-2,2	2,1	2,5	40,4
Gasthöfe	37 878	-10,5	2,2	2,6	27,7
Pensionen
Hotels garnis
Erholungs-, Ferien-, Schulungsheime	18 866	+56,9	2,9	3,9	37,0
Ferienhäuser, -wohnungen, -zentren	547 882	+0,4	4,1	4,6	44,2
Hütten, Jugendherbergen u. Ä.	5 741	+12,6	2,3	2,5	25,8
Vorsorge- und Reha-Kliniken
Campingplätze
Siegerland-Wittgenstein	99 239	-14,9	3,3	2,2	46,1
Hotels	83 923	-16,6	1,8	2,1	39,2
Gasthöfe	1 486	-35,1	1,9	1,9	27,3
Pensionen	4 461	+66,3	4,0	8,2	29,7
Hotels garnis	5 032	-7,8	3,8	2,3	49,4
Erholungs-, Ferien-, Schulungsheime	1 688	-26,0	2,7	4,4	30,1
Ferienhäuser, -wohnungen, -zentren
Hütten, Jugendherbergen u. Ä.
Vorsorge- und Reha-Kliniken	302	-56,2	31,7	13,1	84,0
Campingplätze

Anmerkungen Seite 44

Noch: 3.3 Leistung der Beherbergungsstätten nach Reisegebieten und Betriebsarten

Januar bis November 2018

Reisegebiet Betriebsart	Ankünfte				Übernachtungen	
	aller Gäste	Veränderung ¹⁾	ausländischer Gäste	Veränderung ¹⁾	aller Gäste	Veränderung ¹⁾
Bergisches Land	606 420	–	82 636	–10,0	1 549 672	–
Hotels	323 221	–3,0	65 969	–12,5	569 934	–2,2
Gasthöfe	2 540	–18,9	353	–18,9	6 184	–4,9
Pensionen	3 430	–9,1	236	–38,7	12 646	+3,7
Hotels garnis
Erholungs-, Ferien-, Schulungsheime	135 081	+3,6	5 803	–8,2	291 528	+2,6
Ferienhäuser, -wohnungen, -zentren
Hütten, Jugendherbergen u. Ä.	65 006	+8,4	736	–10,7	143 432	+5,6
Vorsorge- und Reha-Kliniken	15 702	+1,4	57	+62,9	378 217	+0,1
Campingplätze
Bonn und Rhein-Sieg-Kreis	1 365 515	+0,1	229 058	–7,3	2 698 599	–1,5
Hotels	851 527	–1,2	164 146	–8,5	1 453 672	–2,0
Gasthöfe
Pensionen
Hotels garnis	289 085	+3,1	53 470	–1,8	574 660	–0,6
Erholungs-, Ferien-, Schulungsheime	141 738	+1,1	4 613	–6,8	393 174	–0,5
Ferienhäuser, -wohnungen, -zentren	4 066	–8,8	480	+52,4	19 337	–2,4
Hütten, Jugendherbergen u. Ä.	42 206	–4,5	3 178	–35,3	90 316	–5,7
Vorsorge- und Reha-Kliniken	2 587	+0,9	21	–48,8	87 031	–1,5
Campingplätze
Köln und Rhein-Erft-Kreis	3 861 488	+3,4	1 163 426	+2,2	7 079 247	+1,0
Hotels	2 330 392	+6,4	771 912	+5,4	3 861 763	+3,6
Gasthöfe
Pensionen	24 185	+21,1	11 013	+13,4	64 324	+4,7
Hotels garnis	1 229 933	–0,2	308 772	–5,2	2 106 114	–3,4
Erholungs-, Ferien-, Schulungsheime	50 953	–17,6	8 262	–21,4	452 097	+1,6
Ferienhäuser, -wohnungen, -zentren	4 551	+10,7	1 759	+24,1	23 479	+0,2
Hütten, Jugendherbergen u. Ä.	155 826	–3,8	49 863	+0,8	311 744	–3,1
Vorsorge- und Reha-Kliniken	2 929	+7,9	73	–16,1	124 278	+14,6
Campingplätze
Düsseldorf und Kreis Mettmann	3 306 990	+4,6	1 147 246	+3,5	5 447 286	+2,6
Hotels	2 145 689	+5,3	789 644	+2,9	3 306 883	+2,8
Gasthöfe
Pensionen	1 426	+2,3	795	+11,3	2 661	–18,6
Hotels garnis	1 077 902	+3,8	346 473	+5,2	1 941 042	+2,3
Erholungs-, Ferien-, Schulungsheime
Ferienhäuser, -wohnungen, -zentren	1 774	–19,0	434	–36,5	4 510	–4,0
Hütten, Jugendherbergen u. Ä.
Vorsorge- und Reha-Kliniken	–	–	–	–	–	–
Campingplätze
Ruhrgebiet	3 276 830	+2,6	556 062	–1,2	6 352 268	+2,6
Hotels	1 991 905	+2,4	380 867	–0,4	3 206 768	+3,3
Gasthöfe	18 641	+0,1	1 317	+6,1	36 514	–6,0
Pensionen	10 427	–37,0	729	–29,4	33 242	–28,5
Hotels garnis	842 410	+7,4	151 346	–1,6	1 472 168	+9,1
Erholungs-, Ferien-, Schulungsheime	179 010	–3,6	2 366	+22,8	560 640	–3,2
Ferienhäuser, -wohnungen, -zentren	4 637	+15,9	380	+65,9	35 924	+7,5
Hütten, Jugendherbergen u. Ä.	156 806	–8,6	12 491	–27,8	323 479	–9,3
Vorsorge- und Reha-Kliniken	20 125	+3,2	16	–51,5	570 623	+2,7
Campingplätze	52 869	+9,1	6 550	+27,8	112 910	–13,7
Bergisches Städtedreieck	337 348	+0,9	52 430	–12,7	758 089	–1,0
Hotels	189 779	+2,4	38 156	–14,3	314 485	–0,6
Gasthöfe	–	–100,0	–	–100,0	–	–100,0
Pensionen
Hotels garnis	97 085	+1,3	13 024	–6,8	179 089	–1,4
Erholungs-, Ferien-, Schulungsheime	32 502	+1,6	610	+9,3	135 331	+0,2
Ferienhäuser, -wohnungen, -zentren	239	–44,7	–	–	2 471	–31,4
Hütten, Jugendherbergen u. Ä.	12 796	–16,2	497	–35,4	27 855	–1,4
Vorsorge- und Reha-Kliniken
Campingplätze
Nordrhein-Westfalen	21 915 670	+1,9	4 802 632	–0,3	48 142 859	+0,7
Hotels	12 650 886	+2,0	3 196 487	–0,6	21 319 310	+0,8
Gasthöfe	284 962	–2,3	35 643	–8,8	594 600	–3,6
Pensionen	280 768	–2,7	39 404	+3,5	911 508	–4,8
Hotels garnis	4 815 686	+2,9	1 090 931	+0,3	8 658 785	+1,6
Erholungs-, Ferien-, Schulungsheime	1 357 904	–2,7	42 997	–6,2	4 444 409	–1,0
Ferienhäuser, -wohnungen, -zentren	536 832	+2,6	170 434	+3,7	2 354 344	+1,4
Hütten, Jugendherbergen u. Ä.	1 003 082	–3,1	98 303	–8,3	2 200 745	–3,2
Vorsorge- und Reha-Kliniken	232 002	+1,8	809	–24,6	5 767 271	+1,8
Campingplätze	753 548	+13,3	127 624	+8,0	1 891 887	+5,5

Noch: 3.3 Leistung der Beherbergungsstätten nach Reisegebieten und Betriebsarten

Januar bis November 2018

Reisegebiet Betriebsart	Übernachtungen		Mittlere Aufenthaltsdauer ²⁾		Mittlere Auslastung der angebotenen Betten ³⁾
	ausländischer Gäste	Veränderung ¹⁾	aller Gäste	ausländischer Gäste	
Bergisches Land	187 480	-7,9	2,6	2,3	42,4
Hotels	133 652	-10,4	1,8	2,0	37,7
Gasthöfe	1 235	+49,7	2,4	3,5	20,6
Pensionen	922	-68,8	3,7	3,9	37,7
Hotels garnis
Erholungs-, Ferien-, Schulungsheime	16 371	-10,0	2,2	2,8	33,7
Ferienhäuser, -wohnungen, -zentren
Hütten, Jugendherbergen u. Ä.	1 794	+1,6	2,2	2,4	35,8
Vorsorge- und Reha-Kliniken	4 050	+61,1	24,1	71,1	90,9
Campingplätze
Bonn und Rhein-Sieg-Kreis	495 557	-10,8	2,0	2,2	43,7
Hotels	322 946	-10,1	1,7	2,0	44,1
Gasthöfe
Pensionen
Hotels garnis	130 203	-9,2	2,0	2,4	46,4
Erholungs-, Ferien-, Schulungsheime	15 527	-10,0	2,8	3,4	38,1
Ferienhäuser, -wohnungen, -zentren	6 149	-1,5	4,8	12,8	38,1
Hütten, Jugendherbergen u. Ä.	8 164	-36,6	2,1	2,6	41,5
Vorsorge- und Reha-Kliniken	395	-60,5	33,6	18,8	92,1
Campingplätze
Köln und Rhein-Erft-Kreis	2 167 662	-1,8	1,8	1,9	51,9
Hotels	1 359 168	+2,9	1,7	1,8	50,1
Gasthöfe
Pensionen	38 353	-4,1	2,7	3,5	64,6
Hotels garnis	600 664	-10,9	1,7	1,9	51,6
Erholungs-, Ferien-, Schulungsheime	31 946	-2,8	8,9	3,9	65,4
Ferienhäuser, -wohnungen, -zentren	13 619	-0,1	5,2	7,7	42,7
Hütten, Jugendherbergen u. Ä.	98 298	-1,8	2,0	2,0	54,9
Vorsorge- und Reha-Kliniken	2 906	+81,1	42,4	39,8	89,7
Campingplätze
Düsseldorf und Kreis Mettmann	2 036 682	+0,8	1,6	1,8	46,5
Hotels	1 309 428	-0,4	1,5	1,7	46,0
Gasthöfe
Pensionen	1 470	+17,7	1,9	1,8	17,1
Hotels garnis	696 419	+3,2	1,8	2,0	48,4
Erholungs-, Ferien-, Schulungsheime
Ferienhäuser, -wohnungen, -zentren	2 121	+10,5	2,5	4,9	33,1
Hütten, Jugendherbergen u. Ä.
Vorsorge- und Reha-Kliniken	-	-	-	-	-
Campingplätze
Ruhrgebiet	1 040 864	+1,0	1,9	1,9	43,3
Hotels	677 384	+0,2	1,6	1,8	42,2
Gasthöfe	3 353	+4,2	2,0	2,5	26,0
Pensionen	4 843	-28,5	3,2	6,6	36,2
Hotels garnis	302 191	+5,0	1,7	2,0	42,4
Erholungs-, Ferien-, Schulungsheime	7 503	+2,1	3,1	3,2	36,6
Ferienhäuser, -wohnungen, -zentren	5 415	+106,8	7,7	14,3	33,5
Hütten, Jugendherbergen u. Ä.	26 096	-24,3	2,1	2,1	34,9
Vorsorge- und Reha-Kliniken	1 211	-45,9	28,4	75,7	100,0
Campingplätze	12 868	+24,1	2,1	2,0	.
Bergisches Städtedreieck	99 581	-13,7	2,2	1,9	40,8
Hotels	67 550	-14,9	1,7	1,8	38,6
Gasthöfe	-	-100,0	-	-	-
Pensionen
Hotels garnis	27 052	-11,0	1,8	2,1	37,3
Erholungs-, Ferien-, Schulungsheime	1 691	-48,1	4,2	2,8	39,8
Ferienhäuser, -wohnungen, -zentren	-	-	10,3	-	31,8
Hütten, Jugendherbergen u. Ä.	2 683	+71,5	2,2	5,4	30,5
Vorsorge- und Reha-Kliniken
Campingplätze
Nordrhein-Westfalen	9 884 343	-2,2	2,2	2,1	44,5
Hotels	5 817 927	-2,3	1,7	1,8	42,5
Gasthöfe	102 389	-7,4	2,1	2,9	26,8
Pensionen	142 325	-4,1	3,2	3,6	36,1
Hotels garnis	2 236 912	-2,2	1,8	2,1	45,0
Erholungs-, Ferien-, Schulungsheime	135 250	-1,3	3,3	3,1	39,0
Ferienhäuser, -wohnungen, -zentren	887 041	-1,1	4,4	5,2	40,4
Hütten, Jugendherbergen u. Ä.	222 616	-6,8	2,2	2,3	36,8
Vorsorge- und Reha-Kliniken	20 798	+8,9	24,9	25,7	87,6
Campingplätze	319 085	+2,4	2,5	2,5	.

Anmerkungen Seite 44

3.4 Leistung der Beherbergungsstätten nach Reisegebieten und Herkunftsländern

Januar bis November 2018

Reisegebiet Herkunftsland (ständiger Wohnsitz)	Ankünfte		Übernachtungen			Mittlere Aufenthalts- dauer ³⁾
	aller Gäste	Verän- derung ¹⁾	aller Gäste	Verän- derung ¹⁾	Anteil ²⁾	
Eifel und Region Aachen	1 216 060	+0,5	2 820 452	-1,1	100	2,3
Bundesrepublik Deutschland	905 196	-0,1	2 068 134	-0,4	73,3	2,3
Ausland	310 864	+2,2	752 318	-2,9	26,7	2,4
Europa	252 013	+2,5	623 454	-4,0	82,9	2,5
EU-Länder	235 954	+3,4	590 417	-3,3	78,5	2,5
Belgien	57 751	-0,5	134 323	-3,6	17,9	2,3
Bulgarien	513	-17,1	1 545	+5,0	0,2	3,0
Dänemark	4 144	+8,1	5 786	-0,2	0,8	1,4
Estland	151	+4,9	274	+31,1	-	1,8
Finnland	1 618	+8,3	3 095	+2,9	0,4	1,9
Frankreich	17 165	-4,7	27 134	-5,6	3,6	1,6
Griechenland	726	-18,6	1 668	-35,9	0,2	2,3
Republik Irland	1 245	-20,1	2 165	-13,2	0,3	1,7
Italien	8 181	-2,5	16 014	+4,8	2,1	2,0
Kroatien	361	-1,4	1 194	-17,1	0,2	3,3
Lettland	203	+10,9	282	-5,4	-	1,4
Litauen	323	+16,2	619	-4,6	0,1	1,9
Luxemburg	3 642	+15,9	5 857	+9,0	0,8	1,6
Malta	106	+71,0	270	+88,8	-	2,5
Niederlande	92 966	+10,2	301 536	-2,2	40,1	3,2
Österreich	5 888	-0,5	11 020	-4,6	1,5	1,9
Polen	5 451	+3,8	12 013	-21,1	1,6	2,2
Portugal	888	-3,8	2 711	-25,9	0,4	3,1
Rumänien	2 166	-30,3	4 990	-15,4	0,7	2,3
Schweden	2 741	-4,7	4 528	+8,1	0,6	1,7
Slowakische Republik	744	+52,8	2 347	+100,1	0,3	3,2
Slowenien	331	-35,1	670	-43,9	0,1	2,0
Spanien	5 029	+14,9	9 447	+7,0	1,3	1,9
Tschechische Republik	1 821	-6,2	3 241	-3,2	0,4	1,8
Ungarn	1 061	+0,9	2 278	-22,5	0,3	2,1
Vereinigtes Königreich	20 619	+2,0	35 010	-4,3	4,7	1,7
Zypern	120	-24,5	400	-49,7	0,1	3,3
Island	106	+16,5	270	+82,4	-	2,5
Norwegen	898	-6,7	1 478	-7,0	0,2	1,6
Russland	3 433	-14,4	8 822	-4,0	1,2	2,6
Schweiz	7 576	-8,7	13 327	-6,6	1,8	1,8
Türkei	1 938	-9,0	4 355	-21,6	0,6	2,2
Ukraine	657	+13,3	1 176	-17,5	0,2	1,8
sonstige europäische Länder	1 451	-11,1	3 609	-42,9	0,5	2,5
Afrika	1 474	-4,7	4 022	-27,7	0,5	2,7
Republik Südafrika	433	-12,3	1 057	-24,5	0,1	2,4
sonstige afrikanische Länder	1 041	-1,1	2 965	-28,8	0,4	2,8
Asien	21 143	+8,1	58 131	+15,4	7,7	2,7
Arabische Golfstaaten	3 946	-12,1	13 389	+1,2	1,8	3,4
Volksrepublik China und Hongkong	5 904	+13,7	15 875	+38,7	2,1	2,7
Indien	1 285	+0,2	5 631	+7,8	0,7	4,4
Israel	717	-3,0	1 859	-23,5	0,2	2,6
Japan	3 595	-0,7	6 377	-1,3	0,8	1,8
Südkorea	1 209	+27,0	2 888	+34,6	0,4	2,4
Taiwan	1 549	+60,2	2 104	+29,1	0,3	1,4
sonstige asiatische Länder	2 938	+27,2	10 008	+28,0	1,3	3,4
Amerika	19 175	+18,3	37 056	+8,5	4,9	1,9
Kanada	1 787	+18,7	3 319	+15,7	0,4	1,9
USA	13 936	+17,3	25 387	+7,0	3,4	1,8
sonstige nordamerikanische Länder	421	+228,9	818	+147,9	0,1	1,9
Mittelamerika und Karibik	769	+82,2	1 496	+66,2	0,2	1,9
Brasilien	1 406	+8,7	3 711	-3,8	0,5	2,6
sonstige südamerikanische Länder	856	-12,1	2 325	-6,6	0,3	2,7
Australien	989	-1,1	2 376	-10,1	0,3	2,4
Neuseeland und Ozeanien	307	-6,7	573	-9,3	0,1	1,9
Ohne Angabe	15 763	-19,8	26 706	-16,6	3,5	1,7

1) Veränderung gegenüber dem Vorjahreszeitraum in % – 2) Bei Übernachtungen von Gästen aus der Bundesrepublik Deutschland und dem Ausland: Anteil an allen Übernachtungen im Bundesgebiet; sonst: Anteil an allen Übernachtungen am Ausland zusammen. – 3) mittlere Aufenthaltsdauer in Tagen = Übernachtungen / Ankünfte

Noch: 3.4 Leistung der Beherbergungsstätten nach Reisegebieten und Herkunftsländern

Januar bis November 2018

Reisegebiet Herkunftsland (ständiger Wohnsitz)	Ankünfte		Übernachtungen			Mittlere Aufenthalts- dauer ³⁾
	aller Gäste	Verän- derung ¹⁾	aller Gäste	Verän- derung ¹⁾	Anteil ²⁾	
Niederrhein	2 069 446	+1,4	4 169 246	+0,4	100	2,0
Bundesrepublik Deutschland	1 664 024	+2,7	3 394 217	+1,4	81,4	2,0
Ausland	405 422	-3,4	775 029	-3,8	18,6	1,9
Europa	325 090	-4,3	608 756	-4,0	78,5	1,9
EU-Länder	292 045	-3,7	548 364	-3,7	70,8	1,9
Belgien	31 537	-2,4	58 387	-2,9	7,5	1,9
Bulgarien	1 623	+12,9	3 522	+11,8	0,5	2,2
Dänemark	6 533	-11,6	11 668	-5,8	1,5	1,8
Estland	1 140	+4,3	1 616	+0,2	0,2	1,4
Finnland	2 303	-12,2	3 844	-10,1	0,5	1,7
Frankreich	20 236	-11,0	32 964	-13,9	4,3	1,6
Griechenland	1 541	-23,8	3 966	-17,0	0,5	2,6
Republik Irland	1 242	-19,8	1 995	-29,2	0,3	1,6
Italien	15 888	-9,9	31 534	-7,2	4,1	2,0
Kroatien	1 055	+33,0	2 885	+11,2	0,4	2,7
Lettland	882	+60,4	1 373	+17,2	0,2	1,6
Litauen	1 080	+24,9	2 408	+48,9	0,3	2,2
Luxemburg	2 440	-8,7	3 811	-14,6	0,5	1,6
Malta	146	-29,1	285	-11,5	-	2,0
Niederlande	122 240	-0,2	207 320	-1,8	26,7	1,7
Österreich	12 945	-0,4	27 010	+9,2	3,5	2,1
Polen	13 749	-10,6	42 429	+3,4	5,5	3,1
Portugal	1 709	-6,5	3 725	-23,7	0,5	2,2
Rumänien	4 647	+27,6	15 287	+27,1	2,0	3,3
Schweden	4 240	-13,0	6 472	-17,1	0,8	1,5
Slowakische Republik	1 511	-10,6	3 839	-19,8	0,5	2,5
Slowenien	1 067	+13,8	4 167	+36,1	0,5	3,9
Spanien	9 684	-5,6	17 018	-12,9	2,2	1,8
Tschechische Republik	4 053	-10,2	9 647	-8,3	1,2	2,4
Ungarn	2 055	-28,4	5 181	-44,5	0,7	2,5
Vereinigtes Königreich	26 333	-4,6	45 654	-5,8	5,9	1,7
Zypern	166	-38,1	357	-30,4	-	2,2
Island	141	-61,0	222	-54,7	-	1,6
Norwegen	2 120	-23,1	3 554	-20,3	0,5	1,7
Russland	4 694	+0,8	10 044	+3,2	1,3	2,1
Schweiz	14 135	-6,2	24 211	-7,1	3,1	1,7
Türkei	5 452	-14,7	10 484	-11,6	1,4	1,9
Ukraine	1 602	+18,5	3 009	+10,2	0,4	1,9
sonstige europäische Länder	4 901	-14,5	8 868	-6,7	1,1	1,8
Afrika	1 957	-22,9	4 100	-27,3	0,5	2,1
Republik Südafrika	574	-17,6	991	-28,0	0,1	1,7
sonstige afrikanische Länder	1 383	-24,9	3 109	-27,1	0,4	2,2
Asien	21 612	-16,8	59 548	-6,0	7,7	2,8
Arabische Golfstaaten	2 861	-1,3	12 412	+19,7	1,6	4,3
Volksrepublik China und Hongkong	8 255	-26,1	18 683	-20,6	2,4	2,3
Indien	1 998	+10,2	7 121	-9,2	0,9	3,6
Israel	1 162	-8,5	2 821	-7,1	0,4	2,4
Japan	2 319	-16,8	5 005	-7,0	0,6	2,2
Südkorea	952	-13,6	1 775	-29,5	0,2	1,9
Taiwan	655	+15,5	2 171	+65,5	0,3	3,3
sonstige asiatische Länder	3 410	-21,9	9 560	+2,1	1,2	2,8
Amerika	15 063	-24,5	31 699	-18,9	4,1	2,1
Kanada	1 297	-27,2	2 935	-19,4	0,4	2,3
USA	11 282	-24,7	23 228	-20,1	3,0	2,1
sonstige nordamerikanische Länder	149	-22,4	299	-19,0	-	2,0
Mittelamerika und Karibik	679	-8,7	1 319	-3,9	0,2	1,9
Brasilien	836	-26,4	2 130	-5,5	0,3	2,5
sonstige südamerikanische Länder	820	-27,8	1 788	-25,0	0,2	2,2
Australien	984	-30,6	1 921	-24,5	0,2	2,0
Neuseeland und Ozeanien	201	-12,2	374	-17,6	-	1,9
Ohne Angabe	40 515	+35,4	68 631	+14,5	8,9	1,7

Anmerkungen Seite 66

Noch: 3.4 Leistung der Beherbergungsstätten nach Reisegebieten und Herkunftsländern

Januar bis November 2018

Reisegebiet Herkunftsland (ständiger Wohnsitz)	Ankünfte		Übernachtungen			Mittlere Aufenthalts- dauer ³⁾
	aller Gäste	Verän- derung ¹⁾	aller Gäste	Verän- derung ¹⁾	Anteil ²⁾	
Münsterland	1 625 810	–	3 743 320	+0,1	100	2,3
Bundesrepublik Deutschland	1 437 071	–	3 340 250	+0,6	89,2	2,3
Ausland	188 739	–0,4	403 070	–4,3	10,8	2,1
Europa	145 057	–6,3	327 863	–6,5	81,3	2,3
EU-Länder	128 341	–6,0	295 424	–5,5	73,3	2,3
Belgien	7 937	–10,4	16 724	–5,9	4,1	2,1
Bulgarien	506	–20,1	2 257	–49,9	0,6	4,5
Dänemark	8 079	–6,7	11 930	–8,2	3,0	1,5
Estland	838	+312,8	1 395	+334,6	0,3	1,7
Finnland	1 106	–11,3	1 913	+0,3	0,5	1,7
Frankreich	7 488	–8,6	13 286	–5,0	3,3	1,8
Griechenland	612	+6,6	1 198	+5,2	0,3	2,0
Republik Irland	480	–31,8	1 111	–23,5	0,3	2,3
Italien	4 845	–8,2	9 175	–16,2	2,3	1,9
Kroatien	478	–15,8	8 494	+22,7	2,1	17,8
Lettland	281	+8,5	549	–14,6	0,1	2,0
Litauen	495	–22,8	2 075	+9,1	0,5	4,2
Luxemburg	1 691	–1,7	2 735	–5,0	0,7	1,6
Malta	47	+34,3	74	–28,8	–	1,6
Niederlande	54 642	–4,8	113 866	–4,1	28,2	2,1
Österreich	6 254	–11,7	13 132	–16,9	3,3	2,1
Polen	7 451	–11,4	33 637	–7,1	8,3	4,5
Portugal	737	–9,5	2 315	+25,7	0,6	3,1
Rumänien	1 578	+14,1	16 339	+31,0	4,1	10,4
Schweden	5 979	–6,5	7 823	–12,8	1,9	1,3
Slowakische Republik	649	+13,9	2 868	–40,9	0,7	4,4
Slowenien	622	+24,2	2 500	+20,4	0,6	4,0
Spanien	3 387	–5,8	6 458	–19,7	1,6	1,9
Tschechische Republik	1 484	–21,9	3 854	–26,7	1,0	2,6
Ungarn	1 288	+27,7	3 497	+4,5	0,9	2,7
Vereinigtes Königreich	9 339	–5,9	16 132	–7,1	4,0	1,7
Zypern	48	+166,7	87	+112,2	–	1,8
Island	95	+14,5	134	–1,5	–	1,4
Norwegen	2 543	–5,2	3 703	–8,0	0,9	1,5
Russland	2 017	–7,2	4 880	–5,8	1,2	2,4
Schweiz	7 385	–14,2	13 205	–17,6	3,3	1,8
Türkei	1 144	–0,8	2 481	–2,3	0,6	2,2
Ukraine	757	+5,1	1 965	+9,1	0,5	2,6
sonstige europäische Länder	2 775	–1,7	6 071	–29,2	1,5	2,2
Afrika	657	–15,8	1 559	–24,4	0,4	2,4
Republik Südafrika	156	–45,6	428	–30,1	0,1	2,7
sonstige afrikanische Länder	501	+1,6	1 131	–21,9	0,3	2,3
Asien	7 424	–20,7	17 016	–21,3	4,2	2,3
Arabische Golfstaaten	832	+3,0	2 337	+17,5	0,6	2,8
Volksrepublik China und Hongkong	2 217	–13,6	4 834	–18,1	1,2	2,2
Indien	415	–24,0	1 020	–31,4	0,3	2,5
Israel	1 055	+149,4	2 027	+105,2	0,5	1,9
Japan	1 028	–50,0	2 220	–46,1	0,6	2,2
Südkorea	438	–57,6	1 291	–38,3	0,3	2,9
Taiwan	227	–48,9	528	–45,7	0,1	2,3
sonstige asiatische Länder	1 212	–18,8	2 759	–32,4	0,7	2,3
Amerika	8 934	–7,9	19 250	–8,3	4,8	2,2
Kanada	725	–12,7	1 718	–8,4	0,4	2,4
USA	6 768	–5,7	13 478	–9,4	3,3	2,0
sonstige nordamerikanische Länder	61	+19,6	84	–15,2	–	1,4
Mittelamerika und Karibik	276	+41,5	739	+27,0	0,2	2,7
Brasilien	559	–21,6	2 070	–3,3	0,5	3,7
sonstige südamerikanische Länder	545	–25,9	1 161	–19,0	0,3	2,1
Australien	701	–27,8	2 247	–6,0	0,6	3,2
Neuseeland und Ozeanien	152	–32,1	328	–36,7	0,1	2,2
Ohne Angabe	25 814	+90,2	34 807	+52,8	8,6	1,3

Noch: 3.4 Leistung der Beherbergungsstätten nach Reisegebieten und Herkunftsländern

Januar bis November 2018

Reisegebiet Herkunftsland (ständiger Wohnsitz)	Ankünfte		Übernachtungen			Mittlere Aufenthalts- dauer ³⁾
	aller Gäste	Verän- derung ¹⁾	aller Gäste	Verän- derung ¹⁾	Anteil ²⁾	
Teutoburger Wald	1 963 044	+0,1	6 411 046	+0,1	100	3,3
Bundesrepublik Deutschland	1 738 780	+0,8	5 858 777	+0,5	91,4	3,4
Ausland	224 264	-5,1	552 269	-4,1	8,6	2,5
Europa	170 171	-6,1	430 007	-3,4	77,9	2,5
EU-Länder	145 504	-7,7	371 892	-3,3	67,3	2,6
Belgien	10 550	+7,8	21 538	+16,1	3,9	2,0
Bulgarien	1 014	+49,6	2 819	+42,0	0,5	2,8
Dänemark	6 886	+5,6	13 554	+0,9	2,5	2,0
Estland	372	-8,4	776	-18,9	0,1	2,1
Finnland	1 357	+0,5	2 709	+12,7	0,5	2,0
Frankreich	10 360	-2,3	19 558	-2,5	3,5	1,9
Griechenland	878	+17,9	2 521	-1,3	0,5	2,9
Republik Irland	1 073	+5,9	2 339	-1,7	0,4	2,2
Italien	6 518	+1,3	14 133	+5,1	2,6	2,2
Kroatien	601	-2,0	2 055	-48,3	0,4	3,4
Lettland	489	-28,4	1 631	+38,9	0,3	3,3
Litauen	921	-2,7	1 919	-14,4	0,3	2,1
Luxemburg	1 236	+12,1	2 289	+20,7	0,4	1,9
Malta	40	-32,2	80	-62,8	-	2,0
Niederlande	46 801	-22,3	129 191	-4,0	23,4	2,8
Österreich	8 275	-2,5	17 219	-4,2	3,1	2,1
Polen	11 975	-3,7	39 712	-2,5	7,2	3,3
Portugal	999	-11,1	3 450	-16,6	0,6	3,5
Rumänien	2 141	-4,9	20 867	-9,6	3,8	9,7
Schweden	3 637	-6,6	6 286	-4,2	1,1	1,7
Slowakische Republik	1 029	+5,2	3 133	-50,5	0,6	3,0
Slowenien	535	-25,6	1 931	-9,1	0,3	3,6
Spanien	7 046	+23,5	15 116	+11,6	2,7	2,1
Tschechische Republik	4 707	+3,4	11 975	-3,2	2,2	2,5
Ungarn	1 659	-10,0	3 652	-25,0	0,7	2,2
Vereinigtes Königreich	14 352	-0,2	31 308	-5,0	5,7	2,2
Zypern	53	-17,2	131	+3,1	-	2,5
Island	176	+6,7	416	+7,2	0,1	2,4
Norwegen	1 370	-19,7	2 596	-18,4	0,5	1,9
Russland	3 859	+4,9	10 345	-10,6	1,9	2,7
Schweiz	9 339	+8,3	18 210	+6,1	3,3	1,9
Türkei	1 949	-7,7	4 458	-24,5	0,8	2,3
Ukraine	1 360	+34,4	2 949	-0,3	0,5	2,2
sonstige europäische Länder	6 614	+3,7	19 141	-1,0	3,5	2,9
Afrika	984	-3,6	4 285	-4,0	0,8	4,4
Republik Südafrika	276	-32,2	823	-40,5	0,1	3,0
sonstige afrikanische Länder	708	+15,3	3 462	+12,4	0,6	4,9
Asien	12 128	+3,3	39 976	-4,3	7,2	3,3
Arabische Golfstaaten	763	-29,2	5 326	-24,6	1,0	7,0
Volksrepublik China und Hongkong	4 901	-1,5	13 147	-18,2	2,4	2,7
Indien	1 195	+25,7	4 840	+8,5	0,9	4,1
Israel	610	+13,4	1 447	+10,2	0,3	2,4
Japan	1 906	+18,8	6 645	+47,2	1,2	3,5
Südkorea	574	+13,4	2 036	-11,5	0,4	3,5
Taiwan	291	+9,0	621	+8,6	0,1	2,1
sonstige asiatische Länder	1 888	+3,9	5 914	+7,8	1,1	3,1
Amerika	9 850	-0,6	25 775	-9,7	4,7	2,6
Kanada	873	-10,2	2 189	-15,3	0,4	2,5
USA	6 677	+1,3	16 900	-4,7	3,1	2,5
sonstige nordamerikanische Länder	133	+6,4	271	-16,4	-	2,0
Mittelamerika und Karibik	574	+38,3	1 336	-26,1	0,2	2,3
Brasilien	774	+2,9	2 255	-7,4	0,4	2,9
sonstige südamerikanische Länder	819	-22,1	2 824	-22,8	0,5	3,4
Australien	833	-7,8	2 034	-11,3	0,4	2,4
Neuseeland und Ozeanien	181	-28,7	429	-28,3	0,1	2,4
Ohne Angabe	30 117	-3,7	49 763	-6,5	9,0	1,7

Anmerkungen Seite 66

Noch: 3.4 Leistung der Beherbergungsstätten nach Reisegebieten und Herkunftsländern

Januar bis November 2018

Reisegebiet Herkunftsland (ständiger Wohnsitz)	Ankünfte		Übernachtungen			Mittlere Aufenthalts- dauer ³⁾
	aller Gäste	Verän- derung ¹⁾	aller Gäste	Verän- derung ¹⁾	Anteil ²⁾	
Sauerland	2 047 877	+0,2	6 335 906	–	100	3,1
Bundesrepublik Deutschland	1 650 203	+0,9	5 061 314	+0,1	79,9	3,1
Ausland	397 674	–2,6	1 274 592	–0,4	20,1	3,2
Europa	370 661	–3,1	1 208 147	–0,8	94,8	3,3
EU-Länder	359 345	–3,1	1 176 554	–0,6	92,3	3,3
Belgien	40 426	+5,9	126 716	+9,0	9,9	3,1
Bulgarien	560	+0,2	2 317	+8,5	0,2	4,1
Dänemark	5 709	–8,1	17 976	–1,2	1,4	3,1
Estland	154	+21,3	252	+34,0	–	1,6
Finnland	498	–4,0	1 144	–8,0	0,1	2,3
Frankreich	5 623	+2,3	13 220	+12,3	1,0	2,4
Griechenland	271	+41,1	1 448	+201,7	0,1	5,3
Republik Irland	318	+0,6	826	+21,6	0,1	2,6
Italien	3 700	–13,1	10 363	+1,1	0,8	2,8
Kroatien	287	+48,7	1 028	+106,0	0,1	3,6
Lettland	134	–38,2	288	–56,8	–	2,1
Litauen	407	–42,9	3 144	–27,6	0,2	7,7
Luxemburg	832	+5,3	2 310	+11,0	0,2	2,8
Malta	33	–13,2	90	–9,1	–	2,7
Niederlande	270 515	–5,0	894 143	–3,9	70,2	3,3
Österreich	5 504	+1,4	13 979	+11,8	1,1	2,5
Polen	5 881	+8,5	24 503	+34,8	1,9	4,2
Portugal	1 455	+228,4	6 563	+289,5	0,5	4,5
Rumänien	1 590	–1,3	7 806	+32,8	0,6	4,9
Schweden	1 648	+15,9	2 989	+22,4	0,2	1,8
Slowakische Republik	707	–0,3	4 768	+19,9	0,4	6,7
Slowenien	509	+22,7	1 889	+35,3	0,1	3,7
Spanien	2 063	–4,7	4 744	–0,1	0,4	2,3
Tschechische Republik	2 908	+1,4	6 952	–3,1	0,5	2,4
Ungarn	1 247	–12,6	9 281	+0,9	0,7	7,4
Vereinigtes Königreich	6 358	+1,0	17 803	+1,2	1,4	2,8
Zypern	8	–52,9	12	–97,9	–	1,5
Island	63	+61,5	116	+24,7	–	1,8
Norwegen	997	+31,2	2 484	+45,6	0,2	2,5
Russland	1 161	+0,4	3 192	–0,1	0,3	2,7
Schweiz	4 731	–4,3	11 416	–1,7	0,9	2,4
Türkei	873	+7,9	2 096	–14,6	0,2	2,4
Ukraine	401	+10,5	1 138	+54,8	0,1	2,8
sonstige europäische Länder	3 090	–16,2	11 151	–22,6	0,9	3,6
Afrika	400	–9,1	1 161	–3,0	0,1	2,9
Republik Südafrika	102	+10,9	278	+10,8	–	2,7
sonstige afrikanische Länder	298	–14,4	883	–6,7	0,1	3,0
Asien	5 590	+3,2	21 301	+17,9	1,7	3,8
Arabische Golfstaaten	332	–16,4	1 059	–20,4	0,1	3,2
Volksrepublik China und Hongkong	2 462	+4,4	7 860	–4,7	0,6	3,2
Indien	582	+7,8	2 139	–22,7	0,2	3,7
Israel	208	+20,9	661	+72,6	0,1	3,2
Japan	688	–3,2	1 652	+13,4	0,1	2,4
Südkorea	268	+35,4	847	+11,9	0,1	3,2
Taiwan	230	–10,2	572	+36,8	–	2,5
sonstige asiatische Länder	820	+4,6	6 511	+140,1	0,5	7,9
Amerika	4 233	–4,7	12 451	–1,3	1,0	2,9
Kanada	475	–5,8	1 554	+5,9	0,1	3,3
USA	2 826	–6,0	7 647	–4,4	0,6	2,7
sonstige nordamerikanische Länder	121	–27,1	515	–22,6	–	4,3
Mittelamerika und Karibik	348	–0,6	1 362	+4,8	0,1	3,9
Brasilien	209	–5,4	589	+4,1	–	2,8
sonstige südamerikanische Länder	254	+30,3	784	+26,9	0,1	3,1
Australien	282	–0,7	771	+33,9	0,1	2,7
Neuseeland und Ozeanien	94	+9,3	212	+9,3	–	2,3
Ohne Angabe	16 414	+8,0	30 549	+7,0	2,4	1,9

Noch: 3.4 Leistung der Beherbergungsstätten nach Reisegebieten und Herkunftsländern

Januar bis November 2018

Reisegebiet Herkunftsland (ständiger Wohnsitz)	Ankünfte		Übernachtungen			Mittlere Aufenthalts- dauer ³⁾
	aller Gäste	Verän- derung ¹⁾	aller Gäste	Verän- derung ¹⁾	Anteil ²⁾	
Siegerland-Wittgenstein	238 842	–	777 728	+3,7	100	3,3
Bundesrepublik Deutschland	194 031	+2,6	678 489	+7,1	87,2	3,5
Ausland	44 811	–10,0	99 239	–14,9	12,8	2,2
Europa	28 875	–15,2	64 497	–20,3	65,0	2,2
EU-Länder	25 608	–17,0	58 219	–22,0	58,7	2,3
Belgien	1 527	–8,5	2 911	–10,2	2,9	1,9
Bulgarien	68	–17,1	98	–57,0	0,1	1,4
Dänemark	608	+5,6	1 143	+19,4	1,2	1,9
Estland	15	–6,3	25	+8,7	–	1,7
Finnland	301	+33,8	448	+20,4	0,5	1,5
Frankreich	1 646	+8,1	2 590	+4,0	2,6	1,6
Griechenland	123	+25,5	214	+28,1	0,2	1,7
Republik Irland	111	+23,3	220	–4,8	0,2	2,0
Italien	1 225	+19,6	2 050	+7,5	2,1	1,7
Kroatien	131	+57,8	221	+71,3	0,2	1,7
Lettland	25	–19,4	32	–22,0	–	1,3
Litauen	59	–19,2	82	–36,4	0,1	1,4
Luxemburg	144	+19,0	240	+6,2	0,2	1,7
Malta	10	+400,0	18	+350,0	–	1,8
Niederlande	11 419	–34,9	29 127	–39,0	29,4	2,6
Österreich	1 451	–6,1	2 794	–8,6	2,8	1,9
Polen	1 631	–0,4	4 353	+22,3	4,4	2,7
Portugal	115	+36,9	192	+18,5	0,2	1,7
Rumänien	440	+22,6	1 186	+39,9	1,2	2,7
Schweden	550	+11,8	845	+17,7	0,9	1,5
Slowakische Republik	237	+70,5	435	+69,3	0,4	1,8
Slowenien	208	+32,5	473	+44,2	0,5	2,3
Spanien	549	+4,8	1 237	+7,7	1,2	2,3
Tschechische Republik	1 208	+11,1	3 610	+33,5	3,6	3,0
Ungarn	247	+18,8	605	+5,4	0,6	2,4
Vereinigtes Königreich	1 557	+4,5	3 062	–10,3	3,1	2,0
Zypern	3	+200,0	8	+300,0	–	2,7
Island	12	–	14	–30,0	–	1,2
Norwegen	157	–34,6	309	–44,6	0,3	2,0
Russland	465	–6,6	769	–26,6	0,8	1,7
Schweiz	1 748	+4,0	3 223	+0,7	3,2	1,8
Türkei	316	–5,4	572	–11,5	0,6	1,8
Ukraine	185	–3,1	668	+77,7	0,7	3,6
sonstige europäische Länder	384	+73,0	723	+84,9	0,7	1,9
Afrika	253	–4,2	470	–42,0	0,5	1,9
Republik Südafrika	88	+2,3	182	–16,9	0,2	2,1
sonstige afrikanische Länder	165	–7,3	288	–51,4	0,3	1,7
Asien	2 767	+6,8	5 614	–12,1	5,7	2,0
Arabische Golfstaaten	180	+52,5	327	+22,0	0,3	1,8
Volksrepublik China und Hongkong	905	–17,1	1 750	–35,8	1,8	1,9
Indien	213	–5,8	934	+26,0	0,9	4,4
Israel	98	+15,3	145	–24,1	0,1	1,5
Japan	381	–19,3	581	–46,3	0,6	1,5
Südkorea	261	+19,7	582	+3,6	0,6	2,2
Taiwan	47	+62,1	89	+56,1	0,1	1,9
sonstige asiatische Länder	682	+94,9	1 206	+58,5	1,2	1,8
Amerika	2 420	+46,7	4 743	+29,2	4,8	2,0
Kanada	205	+60,2	421	+21,0	0,4	2,1
USA	1 796	+47,3	3 598	+37,9	3,6	2,0
sonstige nordamerikanische Länder	21	–79,0	29	–74,8	–	1,4
Mittelamerika und Karibik	77	+83,3	159	+12,0	0,2	2,1
Brasilien	177	+92,4	293	+8,5	0,3	1,7
sonstige südamerikanische Länder	144	+108,7	243	+29,9	0,2	1,7
Australien	129	+13,2	216	–20,9	0,2	1,7
Neuseeland und Ozeanien	12	–67,6	29	–80,8	–	2,4
Ohne Angabe	10 355	–6,8	23 670	–2,9	23,9	2,3

Anmerkungen Seite 66

Noch: 3.4 Leistung der Beherbergungsstätten nach Reisegebieten und Herkunftsländern

Januar bis November 2018

Reisegebiet Herkunftsland (ständiger Wohnsitz)	Ankünfte		Übernachtungen			Mittlere Aufenthalts- dauer ³⁾
	aller Gäste	Verän- derung ¹⁾	aller Gäste	Verän- derung ¹⁾	Anteil ²⁾	
Bergisches Land	606 420	–	1 549 672	–	100	2,6
Bundesrepublik Deutschland	523 784	+1,7	1 362 192	+1,2	87,9	2,6
Ausland	82 636	–10,0	187 480	–7,9	12,1	2,3
Europa	58 166	–8,1	133 398	–4,7	71,2	2,3
EU-Länder	50 663	–7,1	117 035	–4,1	62,4	2,3
Belgien	5 665	+8,4	10 688	+2,0	5,7	1,9
Bulgarien	503	+40,5	4 014	+129,9	2,1	8,0
Dänemark	1 440	–2,3	2 427	–20,6	1,3	1,7
Estland	88	–56,9	180	–51,7	0,1	2,0
Finnland	395	–19,2	873	+1,0	0,5	2,2
Frankreich	3 876	–9,1	7 060	–6,1	3,8	1,8
Griechenland	279	–10,0	792	+5,6	0,4	2,8
Republik Irland	241	–5,9	553	–2,0	0,3	2,3
Italien	2 832	–28,6	6 241	–28,2	3,3	2,2
Kroatien	158	–42,5	660	–39,3	0,4	4,2
Lettland	128	–21,5	225	–29,7	0,1	1,8
Litauen	234	+14,1	413	–10,6	0,2	1,8
Luxemburg	781	–7,6	5 037	+33,6	2,7	6,4
Malta	20	–16,7	42	–33,3	–	2,1
Niederlande	15 140	+4,8	29 025	–1,1	15,5	1,9
Österreich	2 823	–12,0	6 467	+2,0	3,4	2,3
Polen	3 799	+4,2	12 540	+2,8	6,7	3,3
Portugal	411	–13,7	746	–26,8	0,4	1,8
Rumänien	588	–3,8	3 448	+31,5	1,8	5,9
Schweden	1 113	–0,5	2 021	+2,0	1,1	1,8
Slowakische Republik	391	–76,0	1 392	–68,2	0,7	3,6
Slowenien	296	–15,7	2 472	+53,3	1,3	8,4
Spanien	1 902	–10,9	4 243	–8,3	2,3	2,2
Tschechische Republik	1 631	–10,9	4 798	+5,1	2,6	2,9
Ungarn	782	–16,3	1 958	–27,9	1,0	2,5
Vereinigtes Königreich	5 070	–16,3	8 541	–20,5	4,6	1,7
Zypern	77	+126,5	179	+96,7	0,1	2,3
Island	42	–14,3	90	–17,4	–	2,1
Norwegen	435	–6,0	806	+3,2	0,4	1,9
Russland	1 366	–24,4	2 911	–9,5	1,6	2,1
Schweiz	3 647	–6,5	6 518	–5,7	3,5	1,8
Türkei	658	–18,6	1 841	–3,8	1,0	2,8
Ukraine	706	–1,9	2 208	+4,3	1,2	3,1
sonstige europäische Länder	649	–36,9	1 989	–31,5	1,1	3,1
Afrika	407	–27,5	1 609	–45,9	0,9	4,0
Republik Südafrika	166	–33,3	815	–58,7	0,4	4,9
sonstige afrikanische Länder	241	–22,8	794	–20,4	0,4	3,3
Asien	12 524	–17,9	28 519	–14,6	15,2	2,3
Arabische Golfstaaten	257	–12,9	638	–19,8	0,3	2,5
Volksrepublik China und Hongkong	6 164	–36,9	13 137	–33,4	7,0	2,1
Indien	1 529	+35,2	3 941	+13,3	2,1	2,6
Israel	236	–45,7	1 385	–9,4	0,7	5,9
Japan	1 488	+86,9	3 150	+82,9	1,7	2,1
Südkorea	716	–34,4	1 313	–39,5	0,7	1,8
Taiwan	566	–12,8	1 111	–0,8	0,6	2,0
sonstige asiatische Länder	1 568	+45,1	3 844	+35,0	2,1	2,5
Amerika	4 041	–27,6	10 468	–21,5	5,6	2,6
Kanada	317	–9,4	911	+2,5	0,5	2,9
USA	2 820	–14,6	6 859	–12,0	3,7	2,4
sonstige nordamerikanische Länder	86	–83,0	199	–79,6	0,1	2,3
Mittelamerika und Karibik	273	–33,1	887	–21,0	0,5	3,2
Brasilien	305	–37,0	866	–32,6	0,5	2,8
sonstige südamerikanische Länder	240	–55,1	746	–41,0	0,4	3,1
Australien	184	–50,5	415	–44,4	0,2	2,3
Neuseeland und Ozeanien	48	–5,9	119	–7,8	0,1	2,5
Ohne Angabe	7 266	+9,5	12 952	–0,6	6,9	1,8

Noch: 3.4 Leistung der Beherbergungsstätten nach Reisegebieten und Herkunftsländern

Januar bis November 2018

Reisegebiet Herkunftsland (ständiger Wohnsitz)	Ankünfte		Übernachtungen			Mittlere Aufenthalts- dauer ³⁾
	aller Gäste	Verän- derung ¹⁾	aller Gäste	Verän- derung ¹⁾	Anteil ²⁾	
Bonn und Rhein-Sieg-Kreis	1 365 515	+0,1	2 698 599	-1,5	100	2,0
Bundesrepublik Deutschland	1 136 457	+1,7	2 203 042	+0,9	81,6	1,9
Ausland	229 058	-7,3	495 557	-10,8	18,4	2,2
Europa	160 216	-1,6	324 001	-6,2	65,4	2,0
EU-Länder	137 483	-0,5	275 707	-4,9	55,6	2,0
Belgien	18 374	+1,6	36 475	-2,1	7,4	2,0
Bulgarien	653	+10,3	1 763	+28,1	0,4	2,7
Dänemark	2 406	-12,4	4 479	-20,0	0,9	1,9
Estland	261	-20,4	498	-45,3	0,1	1,9
Finnland	1 236	-15,9	2 381	-20,4	0,5	1,9
Frankreich	11 335	-7,1	21 708	-12,8	4,4	1,9
Griechenland	1 146	-10,0	2 456	-13,4	0,5	2,1
Republik Irland	1 174	-10,5	2 303	-4,8	0,5	2,0
Italien	8 531	-8,2	18 261	-6,3	3,7	2,1
Kroatien	730	+7,0	2 516	+40,6	0,5	3,4
Lettland	388	-18,3	753	-34,7	0,2	1,9
Litauen	736	+25,8	1 801	+44,5	0,4	2,4
Luxemburg	3 319	-15,8	5 475	-18,5	1,1	1,6
Malta	86	-45,2	183	-40,2	-	2,1
Niederlande	32 478	+16,6	56 628	+8,1	11,4	1,7
Österreich	9 695	+0,4	19 103	+1,2	3,9	2,0
Polen	5 620	-10,5	19 269	-4,9	3,9	3,4
Portugal	1 147	-13,4	2 722	-22,1	0,5	2,4
Rumänien	2 330	+6,3	4 842	-8,7	1,0	2,1
Schweden	2 599	-13,6	5 060	-16,6	1,0	1,9
Slowakische Republik	1 204	-1,1	5 300	-17,1	1,1	4,4
Slowenien	466	-32,9	1 331	-65,9	0,3	2,9
Spanien	5 129	-14,2	10 416	-16,5	2,1	2,0
Tschechische Republik	4 019	-10,0	7 236	-13,2	1,5	1,8
Ungarn	2 035	-10,2	6 487	+7,3	1,3	3,2
Vereinigtes Königreich	20 285	+1,8	35 981	-2,8	7,3	1,8
Zypern	101	-31,8	280	-28,6	0,1	2,8
Island	139	-26,8	281	-31,6	0,1	2,0
Norwegen	1 382	-18,7	2 891	-9,1	0,6	2,1
Russland	4 130	+0,8	11 368	-2,7	2,3	2,8
Schweiz	12 019	-5,4	22 294	-11,1	4,5	1,9
Türkei	1 795	-12,1	4 303	-18,4	0,9	2,4
Ukraine	989	-0,5	2 061	-23,2	0,4	2,1
sonstige europäische Länder	2 279	-21,5	5 096	-28,0	1,0	2,2
Afrika	3 810	-28,6	12 382	-28,7	2,5	3,2
Republik Südafrika	811	-41,4	2 225	-33,8	0,4	2,7
sonstige afrikanische Länder	2 999	-24,1	10 157	-27,5	2,0	3,4
Asien	29 500	-19,5	83 910	-17,7	16,9	2,8
Arabische Golfstaaten	8 772	-6,3	22 930	+0,2	4,6	2,6
Volksrepublik China und Hongkong	8 139	-21,7	23 744	-26,9	4,8	2,9
Indien	2 224	-26,3	7 173	-6,1	1,4	3,2
Israel	1 133	-12,2	3 648	+6,6	0,7	3,2
Japan	2 860	-21,0	9 431	-12,1	1,9	3,3
Südkorea	1 345	-12,3	2 860	-20,8	0,6	2,1
Taiwan	585	-41,1	1 130	-48,5	0,2	1,9
sonstige asiatische Länder	4 442	-31,1	12 994	-31,6	2,6	2,9
Amerika	22 700	-27,7	50 216	-23,6	10,1	2,2
Kanada	1 978	-38,6	4 366	-36,7	0,9	2,2
USA	17 085	-26,5	35 673	-18,1	7,2	2,1
sonstige nordamerikanische Länder	142	-44,5	372	-53,7	0,1	2,6
Mittelamerika und Karibik	1 033	-20,5	2 394	-29,3	0,5	2,3
Brasilien	1 153	-31,1	3 658	-26,1	0,7	3,2
sonstige südamerikanische Länder	1 309	-22,7	3 753	-38,8	0,8	2,9
Australien	1 521	-4,8	3 698	+7,0	0,7	2,4
Neuseeland und Ozeanien	415	-46,3	1 486	-57,3	0,3	3,6
Ohne Angabe	10 896	+26,0	19 864	+7,6	4,0	1,8

Anmerkungen Seite 66

Noch: 3.4 Leistung der Beherbergungsstätten nach Reisegebieten und Herkunftsländern

Januar bis November 2018

Reisegebiet Herkunftsland (ständiger Wohnsitz)	Ankünfte		Übernachtungen			Mittlere Aufenthalts- dauer ³⁾
	aller Gäste	Verän- derung ¹⁾	aller Gäste	Verän- derung ¹⁾	Anteil ²⁾	
Köln und Rhein-Erft-Kreis	3 861 488	+3,4	7 079 247	+1,0	100	1,8
Bundesrepublik Deutschland	2 698 062	+4,0	4 911 585	+2,3	69,4	1,8
Ausland	1 163 426	+2,2	2 167 662	-1,8	30,6	1,9
Europa	776 217	+3,5	1 424 861	-1,5	65,7	1,8
EU-Länder	651 998	+5,1	1 186 925	+0,2	54,8	1,8
Belgien	74 170	+11,6	111 845	+8,4	5,2	1,5
Bulgarien	3 438	-4,5	8 152	-6,1	0,4	2,4
Dänemark	15 516	-5,7	29 750	-10,4	1,4	1,9
Estland	1 326	-18,8	2 452	-28,1	0,1	1,8
Finnland	6 379	-10,7	12 190	-17,2	0,6	1,9
Frankreich	54 235	+1,8	90 292	-1,9	4,2	1,7
Griechenland	5 296	-2,6	11 724	-7,3	0,5	2,2
Republik Irland	9 744	+5,9	18 841	+6,3	0,9	1,9
Italien	49 273	-0,8	99 793	-4,3	4,6	2,0
Kroatien	3 314	-2,9	6 665	-11,7	0,3	2,0
Lettland	1 738	-36,0	3 063	-46,3	0,1	1,8
Litauen	2 650	+18,4	5 887	+15,9	0,3	2,2
Luxemburg	22 146	+6,9	32 382	+5,0	1,5	1,5
Malta	958	-6,0	2 397	-2,4	0,1	2,5
Niederlande	115 617	+9,4	182 931	+4,6	8,4	1,6
Österreich	39 898	+2,8	75 556	+0,2	3,5	1,9
Polen	25 479	-5,8	73 874	-21,2	3,4	2,9
Portugal	9 563	+17,5	15 866	-3,2	0,7	1,7
Rumänien	9 008	+3,9	22 108	+7,2	1,0	2,5
Schweden	13 526	-15,0	24 827	-21,6	1,1	1,8
Slowakische Republik	2 747	-26,7	5 606	-33,1	0,3	2,0
Slowenien	2 303	-3,8	6 183	+10,5	0,3	2,7
Spanien	43 858	+2,2	91 069	+6,6	4,2	2,1
Tschechische Republik	7 884	-10,9	15 095	-10,5	0,7	1,9
Ungarn	8 228	-8,4	15 039	-10,3	0,7	1,8
Vereinigtes Königreich	122 724	+16,6	221 233	+13,8	10,2	1,8
Zypern	980	+0,5	2 105	-13,5	0,1	2,1
Island	1 231	-3,9	2 755	+3,1	0,1	2,2
Norwegen	6 366	+2,0	12 384	+2,8	0,6	1,9
Russland	24 324	-4,1	49 197	-13,3	2,3	2,0
Schweiz	56 188	-0,8	101 251	-4,3	4,7	1,8
Türkei	18 162	-4,0	33 818	-12,1	1,6	1,9
Ukraine	6 151	+20,2	13 559	+22,7	0,6	2,2
sonstige europäische Länder	11 797	-25,8	24 972	-31,0	1,2	2,1
Afrika	11 997	-19,1	30 019	-18,7	1,4	2,5
Republik Südafrika	2 297	-4,0	4 558	-11,8	0,2	2,0
sonstige afrikanische Länder	9 700	-22,1	25 461	-19,8	1,2	2,6
Asien	136 199	-5,3	293 270	-5,6	13,5	2,2
Arabische Golfstaaten	13 584	-17,0	34 908	-21,9	1,6	2,6
Volksrepublik China und Hongkong	47 841	-4,3	100 950	+1,2	4,7	2,1
Indien	10 905	-11,3	25 957	-6,1	1,2	2,4
Israel	5 242	-17,4	11 090	-22,4	0,5	2,1
Japan	19 941	+3,0	37 154	-1,3	1,7	1,9
Südkorea	6 141	-17,3	12 857	-9,9	0,6	2,1
Taiwan	9 109	-1,5	18 048	+10,4	0,8	2,0
sonstige asiatische Länder	23 436	+2,5	52 306	-6,8	2,4	2,2
Amerika	144 845	-4,0	259 285	-7,6	12,0	1,8
Kanada	9 790	-16,9	18 362	-17,4	0,8	1,9
USA	108 677	+0,4	186 787	-0,8	8,6	1,7
sonstige nordamerikanische Länder	1 352	-24,3	2 538	-31,8	0,1	1,9
Mittelamerika und Karibik	7 297	+8,9	13 616	+2,0	0,6	1,9
Brasilien	9 968	-18,3	21 661	-21,2	1,0	2,2
sonstige südamerikanische Länder	7 761	-23,1	16 321	-36,1	0,8	2,1
Australien	9 209	-6,6	18 331	-6,6	0,8	2,0
Neuseeland und Ozeanien	2 191	+1,4	4 074	-6,6	0,2	1,9
Ohne Angabe	82 768	+23,5	137 822	+26,4	6,4	1,7

Noch: 3.4 Leistung der Beherbergungsstätten nach Reisegebieten und Herkunftsländern

Januar bis November 2018

Reisegebiet Herkunftsland (ständiger Wohnsitz)	Ankünfte		Übernachtungen			Mittlere Aufenthalts- dauer ³⁾
	aller Gäste	Verän- derung ¹⁾	aller Gäste	Verän- derung ¹⁾	Anteil ²⁾	
Düsseldorf und Kreis Mettmann	3 306 990	+4,6	5 447 286	+2,6	100	1,6
Bundesrepublik Deutschland	2 159 744	+5,2	3 410 604	+3,7	62,6	1,6
Ausland	1 147 246	+3,5	2 036 682	+0,8	37,4	1,8
Europa	737 452	+0,4	1 249 967	-2,0	61,4	1,7
EU-Länder	600 610	+0,4	1 000 845	-2,1	49,1	1,7
Belgien	38 472	-3,7	56 894	-5,8	2,8	1,5
Bulgarien	3 148	+19,5	5 889	+14,3	0,3	1,9
Dänemark	11 728	-9,9	19 730	-7,5	1,0	1,7
Estland	1 834	+14,9	3 356	+13,9	0,2	1,8
Finnland	9 372	+0,9	16 338	-1,0	0,8	1,7
Frankreich	50 358	-4,3	81 434	-5,3	4,0	1,6
Griechenland	8 684	+0,4	17 332	-7,3	0,9	2,0
Republik Irland	7 957	-7,5	13 412	-5,5	0,7	1,7
Italien	48 796	-5,4	91 553	-12,0	4,5	1,9
Kroatien	2 865	+25,7	5 653	+27,0	0,3	2,0
Lettland	1 506	-11,6	2 617	-21,9	0,1	1,7
Litauen	2 156	+17,7	3 926	+23,3	0,2	1,8
Luxemburg	9 404	+11,0	14 309	+12,2	0,7	1,5
Malta	737	-15,7	1 540	-22,5	0,1	2,1
Niederlande	111 257	+0,9	166 966	+1,4	8,2	1,5
Österreich	45 523	-5,7	74 472	-13,2	3,7	1,6
Polen	25 783	+10,0	51 651	+2,7	2,5	2,0
Portugal	9 649	+33,3	15 756	+14,6	0,8	1,6
Rumänien	8 455	+9,6	15 683	+5,1	0,8	1,9
Schweden	16 980	-7,1	27 583	-8,6	1,4	1,6
Slowakische Republik	3 355	+8,4	5 508	-16,2	0,3	1,6
Slowenien	2 327	+7,8	4 408	+1,2	0,2	1,9
Spanien	51 552	+9,8	88 308	+10,2	4,3	1,7
Tschechische Republik	9 205	+3,8	15 952	+0,9	0,8	1,7
Ungarn	6 378	+14,3	11 072	+10,7	0,5	1,7
Vereinigtes Königreich	112 046	-0,1	187 215	-0,5	9,2	1,7
Zypern	1 083	+6,6	2 288	-4,8	0,1	2,1
Island	928	-28,4	2 337	-6,4	0,1	2,5
Norwegen	7 703	-2,6	13 150	-4,8	0,6	1,7
Russland	39 805	+1,9	82 502	-1,5	4,1	2,1
Schweiz	47 300	+8,0	76 607	+8,4	3,8	1,6
Türkei	21 804	-11,9	38 412	-15,3	1,9	1,8
Ukraine	6 512	+29,1	12 991	+18,9	0,6	2,0
sonstige europäische Länder	12 790	-13,2	23 123	-13,3	1,1	1,8
Afrika	10 164	-17,6	23 947	-15,4	1,2	2,4
Republik Südafrika	2 086	-23,6	4 266	-27,0	0,2	2,0
sonstige afrikanische Länder	8 078	-15,9	19 681	-12,4	1,0	2,4
Asien	200 490	+5,0	404 772	+2,3	19,9	2,0
Arabische Golfstaaten	51 592	+10,3	113 904	+14,2	5,6	2,2
Volksrepublik China und Hongkong	47 196	-6,1	92 488	-4,4	4,5	2,0
Indien	17 972	+28,9	30 564	-2,9	1,5	1,7
Israel	10 144	+48,5	20 395	+46,2	1,0	2,0
Japan	40 294	-0,1	77 679	-5,1	3,8	1,9
Südkorea	5 142	-4,7	10 928	-8,6	0,5	2,1
Taiwan	4 272	+12,6	10 419	+18,2	0,5	2,4
sonstige asiatische Länder	23 878	+1,3	48 395	-5,0	2,4	2,0
Amerika	94 730	-1,3	178 367	-4,6	8,8	1,9
Kanada	7 153	+9,4	14 541	+10,0	0,7	2,0
USA	70 617	-1,0	128 105	-4,2	6,3	1,8
sonstige nordamerikanische Länder	642	-53,8	1 236	-58,7	0,1	1,9
Mittelamerika und Karibik	6 674	+45,8	12 715	+36,9	0,6	1,9
Brasilien	4 642	-19,6	10 054	-23,3	0,5	2,2
sonstige südamerikanische Länder	5 002	-20,9	11 716	-19,9	0,6	2,3
Australien	6 679	-7,9	12 604	-13,8	0,6	1,9
Neuseeland und Ozeanien	1 198	-16,5	2 300	-18,8	0,1	1,9
Ohne Angabe	96 533	+46,0	164 725	+41,3	8,1	1,7

Anmerkungen Seite 66

Noch: 3.4 Leistung der Beherbergungsstätten nach Reisegebieten und Herkunftsländern

Januar bis November 2018

Reisegebiet Herkunftsland (ständiger Wohnsitz)	Ankünfte		Übernachtungen			Mittlere Aufenthalts- dauer ³⁾
	aller Gäste	Verän- derung ¹⁾	aller Gäste	Verän- derung ¹⁾	Anteil ²⁾	
Ruhrgebiet	3 276 830	+2,6	6 352 268	+2,6	100	1,9
Bundesrepublik Deutschland	2 720 768	+3,4	5 311 404	+2,9	83,6	2,0
Ausland	556 062	-1,2	1 040 864	+1,0	16,4	1,9
Europa	446 815	+0,4	794 992	+2,1	76,4	1,8
EU-Länder	383 242	-0,2	674 645	+1,8	64,8	1,8
Belgien	29 684	+7,7	45 825	+5,1	4,4	1,5
Bulgarien	5 244	+43,0	9 145	+46,3	0,9	1,7
Dänemark	13 445	+5,8	21 473	+4,3	2,1	1,6
Estland	630	+6,8	1 160	+9,5	0,1	1,8
Finnland	3 861	+4,1	6 451	+7,0	0,6	1,7
Frankreich	27 230	-5,1	44 846	-2,7	4,3	1,6
Griechenland	2 715	-12,5	5 898	-7,4	0,6	2,2
Republik Irland	2 963	-0,9	5 639	+1,8	0,5	1,9
Italien	18 821	+0,5	36 259	-0,7	3,5	1,9
Kroatien	1 846	+24,5	3 745	-18,7	0,4	2,0
Lettland	1 281	-22,6	2 240	-27,3	0,2	1,7
Litauen	2 332	+0,8	4 395	-22,4	0,4	1,9
Luxemburg	6 217	-0,7	9 589	-	0,9	1,5
Malta	203	-2,9	486	+10,7	-	2,4
Niederlande	108 222	+5,5	166 931	+4,0	16,0	1,5
Österreich	29 065	+2,6	53 298	+2,1	5,1	1,8
Polen	25 372	+3,4	58 332	+19,9	5,6	2,3
Portugal	3 341	-	6 710	+1,5	0,6	2,0
Rumänien	10 789	-18,3	22 504	+3,1	2,2	2,1
Schweden	11 186	-4,3	18 307	+0,3	1,8	1,6
Slowakische Republik	2 569	+2,6	7 148	+13,4	0,7	2,8
Slowenien	1 483	-12,1	3 242	-26,3	0,3	2,2
Spanien	12 917	-35,0	26 552	-23,1	2,6	2,1
Tschechische Republik	7 486	+2,6	14 740	+8,8	1,4	2,0
Ungarn	5 268	-3,9	10 692	-2,6	1,0	2,0
Vereinigtes Königreich	48 739	-1,1	88 296	+0,2	8,5	1,8
Zypern	333	-51,4	742	-46,3	0,1	2,2
Island	508	+23,3	1 009	+17,3	0,1	2,0
Norwegen	4 438	+16,4	7 936	+12,4	0,8	1,8
Russland	9 379	+8,7	21 232	+7,7	2,0	2,3
Schweiz	27 422	-1,9	47 731	-1,4	4,6	1,7
Türkei	7 425	-	15 554	+0,3	1,5	2,1
Ukraine	5 352	+55,9	9 255	+37,5	0,9	1,7
sonstige europäische Länder	9 049	-3,7	17 630	+0,2	1,7	1,9
Afrika	4 403	+4,1	10 970	+6,6	1,1	2,5
Republik Südafrika	1 018	-17,4	3 192	+13,3	0,3	3,1
sonstige afrikanische Länder	3 385	+12,9	7 778	+4,0	0,7	2,3
Asien	34 812	-1,0	93 649	+4,7	9,0	2,7
Arabische Golfstaaten	3 017	-8,7	10 440	+6,7	1,0	3,5
Volksrepublik China und Hongkong	11 339	-7,7	30 910	-5,4	3,0	2,7
Indien	3 887	+24,8	14 825	+45,3	1,4	3,8
Israel	1 852	-3,0	3 812	-2,3	0,4	2,1
Japan	4 249	-11,9	9 272	-9,9	0,9	2,2
Südkorea	1 737	+0,8	3 875	-1,6	0,4	2,2
Taiwan	884	-0,9	2 322	+11,8	0,2	2,6
sonstige asiatische Länder	7 847	+10,5	18 193	+9,7	1,7	2,3
Amerika	29 977	-2,2	66 676	-1,9	6,4	2,2
Kanada	2 690	+7,7	6 973	+7,5	0,7	2,6
USA	21 988	-2,8	47 819	-0,7	4,6	2,2
sonstige nordamerikanische Länder	346	-4,2	616	-23,0	0,1	1,8
Mittelamerika und Karibik	1 268	+41,5	2 965	+46,9	0,3	2,3
Brasilien	1 655	-28,1	4 034	-34,4	0,4	2,4
sonstige südamerikanische Länder	2 030	+3,4	4 269	-2,4	0,4	2,1
Australien	3 023	+28,6	6 279	+14,6	0,6	2,1
Neuseeland und Ozeanien	532	-5,5	1 247	-18,3	0,1	2,3
Ohne Angabe	36 500	-18,4	67 051	-13,5	6,4	1,8

Noch: 3.4 Leistung der Beherbergungsstätten nach Reisegebieten und Herkunftsländern

Januar bis November 2018

Reisegebiet Herkunftsland (ständiger Wohnsitz)	Ankünfte		Übernachtungen			Mittlere Aufenthalts- dauer ³⁾
	aller Gäste	Verän- derung ¹⁾	aller Gäste	Verän- derung ¹⁾	Anteil ²⁾	
Bergisches Städtedreieck	337 348	+0,9	758 089	-1,0	100	2,2
Bundesrepublik Deutschland	284 918	+3,9	658 508	+1,2	86,9	2,3
Ausland	52 430	-12,7	99 581	-13,7	13,1	1,9
Europa	37 000	-15,9	68 211	-14,2	68,5	1,8
EU-Länder	30 957	-17,4	56 820	-15,4	57,1	1,8
Belgien	1 962	-16,7	3 195	-12,8	3,2	1,6
Bulgarien	254	-34,7	478	-61,0	0,5	1,9
Dänemark	1 521	-6,9	2 356	+2,9	2,4	1,5
Estland	95	-5,0	141	-2,1	0,1	1,5
Finnland	305	-26,5	530	-24,4	0,5	1,7
Frankreich	3 324	-17,9	6 055	-9,4	6,1	1,8
Griechenland	360	-27,0	918	-12,4	0,9	2,6
Republik Irland	192	+36,2	334	+13,2	0,3	1,7
Italien	2 470	-7,7	5 005	+0,4	5,0	2,0
Kroatien	225	-91,5	787	-82,3	0,8	3,5
Lettland	68	-35,2	118	-41,3	0,1	1,7
Litauen	176	-30,2	309	-26,3	0,3	1,8
Luxemburg	375	+11,3	654	+25,0	0,7	1,7
Malta	23	-4,2	70	+45,8	0,1	3,0
Niederlande	5 710	-1,5	9 307	-3,0	9,3	1,6
Österreich	2 014	-15,4	4 140	-8,2	4,2	2,1
Polen	3 267	-6,4	6 938	-9,4	7,0	2,1
Portugal	327	-3,8	599	+2,4	0,6	1,8
Rumänien	493	-29,9	953	-38,5	1,0	1,9
Schweden	1 621	-21,1	2 373	-10,6	2,4	1,5
Slowakische Republik	348	-25,6	678	-37,4	0,7	1,9
Slowenien	141	-22,1	232	-24,2	0,2	1,6
Spanien	1 326	-12,8	2 545	-12,8	2,6	1,9
Tschechische Republik	1 066	-5,6	2 000	-16,9	2,0	1,9
Ungarn	425	-52,7	993	-42,1	1,0	2,3
Vereinigtes Königreich	2 845	+0,4	5 010	-7,0	5,0	1,8
Zypern	24	-66,2	102	-19,7	0,1	4,3
Island	47	-37,3	89	-26,4	0,1	1,9
Norwegen	319	-11,9	441	-15,8	0,4	1,4
Russland	702	-37,0	1 731	-32,1	1,7	2,5
Schweiz	2 919	+13,5	5 396	+20,8	5,4	1,8
Türkei	854	-11,3	1 578	-23,1	1,6	1,8
Ukraine	330	+3,4	616	-4,3	0,6	1,9
sonstige europäische Länder	872	-20,4	1 540	-23,1	1,5	1,8
Afrika	600	+9,3	1 453	-30,0	1,5	2,4
Republik Südafrika	67	-42,7	226	-41,3	0,2	3,4
sonstige afrikanische Länder	533	+23,4	1 227	-27,5	1,2	2,3
Asien	3 020	-21,9	7 988	-33,7	8,0	2,6
Arabische Golfstaaten	157	+1,9	454	-7,9	0,5	2,9
Volksrepublik China und Hongkong	1 379	-16,3	3 150	-43,6	3,2	2,3
Indien	352	-14,4	1 615	+16,9	1,6	4,6
Israel	129	-48,6	298	-42,1	0,3	2,3
Japan	316	-29,8	711	-50,9	0,7	2,3
Südkorea	139	-21,0	298	-27,1	0,3	2,1
Taiwan	112	+1,8	335	+50,2	0,3	3,0
sonstige asiatische Länder	436	-34,5	1 127	-43,1	1,1	2,6
Amerika	2 660	-23,0	6 337	-22,4	6,4	2,4
Kanada	209	-23,7	550	-16,3	0,6	2,6
USA	1 855	-22,7	4 467	-18,7	4,5	2,4
sonstige nordamerikanische Länder	29	-49,1	112	-5,9	0,1	3,9
Mittelamerika und Karibik	188	-16,4	303	-33,4	0,3	1,6
Brasilien	219	+5,8	468	-29,3	0,5	2,1
sonstige südamerikanische Länder	160	-45,2	437	-44,3	0,4	2,7
Australien	128	-23,8	313	-25,3	0,3	2,4
Neuseeland und Ozeanien	68	-19,0	131	-27,2	0,1	1,9
Ohne Angabe	8 954	+12,6	15 148	+17,2	15,2	1,7

Anmerkungen Seite 66

Noch: 3.4 Leistung der Beherbergungsstätten nach Reisegebieten und Herkunftsländern

Januar bis November 2018

Reisegebiet Herkunftsland (ständiger Wohnsitz)	Ankünfte		Übernachtungen			Mittlere Aufenthalts- dauer ³⁾
	aller Gäste	Verän- derung ¹⁾	aller Gäste	Verän- derung ¹⁾	Anteil ²⁾	
Nordrhein-Westfalen	21 915 670	+1,9	48 142 859	+0,7	100	2,2
Bundesrepublik Deutschland	17 113 038	+2,5	38 258 516	+1,5	79,5	2,2
Ausland	4 802 632	-0,3	9 884 343	-2,2	20,5	2,1
Europa	3 507 733	-0,9	7 258 154	-2,5	73,4	2,1
EU-Länder	3 041 750	-0,6	6 352 847	-2,0	64,3	2,1
Belgien	318 055	+3,1	625 521	+1,9	6,3	2,0
Bulgarien	17 524	+14,9	41 999	+10,8	0,4	2,4
Dänemark	78 015	-4,0	142 272	-5,0	1,4	1,8
Estland	6 904	+7,2	12 125	-0,3	0,1	1,8
Finnland	28 731	-4,1	51 916	-5,6	0,5	1,8
Frankreich	212 876	-4,0	360 147	-4,9	3,6	1,7
Griechenland	22 631	-4,9	50 135	-7,3	0,5	2,2
Republik Irland	26 740	-3,6	49 738	-2,1	0,5	1,9
Italien	171 080	-4,4	340 381	-6,4	3,4	2,0
Kroatien	12 051	-10,0	35 903	-9,1	0,4	3,0
Lettland	7 123	-18,5	13 171	-26,0	0,1	1,8
Litauen	11 569	+5,7	26 978	+0,2	0,3	2,3
Luxemburg	52 227	+4,2	84 688	+4,4	0,9	1,6
Malta	2 409	-11,1	5 535	-10,5	0,1	2,3
Niederlande	987 007	-0,6	2 286 971	-2,4	23,1	2,3
Österreich	169 335	-1,6	318 190	-3,2	3,2	1,9
Polen	135 458	-1,1	379 251	-2,2	3,8	2,8
Portugal	30 341	+16,4	61 355	+5,4	0,6	2,0
Rumänien	44 225	-2,7	136 013	+7,1	1,4	3,1
Schweden	65 820	-8,6	109 114	-10,2	1,1	1,7
Slowakische Republik	15 491	-10,1	43 022	-21,0	0,4	2,8
Slowenien	10 288	-3,9	29 498	-2,8	0,3	2,9
Spanien	144 442	-1,1	277 153	+0,4	2,8	1,9
Tschechische Republik	47 472	-3,7	99 100	-3,7	1,0	2,1
Ungarn	30 673	-5,8	70 735	-9,9	0,7	2,3
Vereinigtes Königreich	390 267	+4,0	695 245	+2,2	7,0	1,8
Zypern	2 996	-13,3	6 691	-24,6	0,1	2,2
Island	3 488	-14,0	7 733	-2,7	0,1	2,2
Norwegen	28 728	-2,9	51 732	-2,3	0,5	1,8
Russland	95 335	-1,0	206 993	-4,9	2,1	2,2
Schweiz	194 409	-0,2	343 389	-1,8	3,5	1,8
Türkei	62 370	-8,1	119 952	-12,8	1,2	1,9
Ukraine	25 002	+26,0	51 595	+16,8	0,5	2,1
sonstige europäische Länder	56 651	-13,6	123 913	-17,9	1,3	2,2
Afrika	37 106	-16,5	95 977	-18,4	1,0	2,6
Republik Südafrika	8 074	-20,6	19 041	-23,2	0,2	2,4
sonstige afrikanische Länder	29 032	-15,3	76 936	-17,2	0,8	2,7
Asien	487 209	-2,6	1 113 694	-2,7	11,3	2,3
Arabische Golfstaaten	86 293	+0,3	218 124	+2,6	2,2	2,5
Volksrepublik China und Hongkong	146 702	-9,3	326 528	-8,0	3,3	2,2
Indien	42 557	+8,4	105 760	+1,4	1,1	2,5
Israel	22 586	+11,3	49 588	+7,9	0,5	2,2
Japan	79 065	-1,9	159 877	-4,1	1,6	2,0
Südkorea	18 922	-11,4	41 550	-11,1	0,4	2,2
Taiwan	18 527	+1,7	39 450	+10,4	0,4	2,1
sonstige asiatische Länder	72 557	-0,4	172 817	-2,7	1,7	2,4
Amerika	358 628	-5,5	702 323	-7,8	7,1	2,0
Kanada	27 499	-9,5	57 839	-8,4	0,6	2,1
USA	266 327	-3,5	499 948	-4,4	5,1	1,9
sonstige nordamerikanische Länder	3 503	-31,6	7 089	-37,3	0,1	2,0
Mittelamerika und Karibik	19 456	+19,6	39 291	+10,0	0,4	2,0
Brasilien	21 903	-18,4	51 789	-20,5	0,5	2,4
sonstige südamerikanische Länder	19 940	-20,4	46 367	-27,0	0,5	2,3
Australien	24 662	-6,2	51 205	-7,0	0,5	2,1
Neuseeland und Ozeanien	5 399	-13,3	11 302	-25,0	0,1	2,1
Ohne Angabe	381 895	+18,7	651 688	+14,7	6,6	1,7

4. Leistung der Campingplätze nach Herkunftsländern

November 2018

Herkunftsland (ständiger Wohnsitz)	Ankünfte		Übernachtungen			Mittlere Aufenthaltsdauer ³⁾
	aller Gäste	Veränderung ¹⁾	aller Gäste	Veränderung ¹⁾	Anteil ²⁾	
Nordrhein-Westfalen	19 810	+24,0	42 689	-13,5	100	2,2
Bundesrepublik Deutschland	17 358	+30,7	37 470	-11,6	87,8	2,2
Ausland	2 452	-9,2	5 219	-25,0	12,2	2,1
Europa	2 446	-9,2	5 204	-25,0	99,7	2,1
EU-Länder	2 270	-8,0	4 843	-25,5	92,8	2,1
Belgien	746	+8,7	1 506	+9,4	28,9	2,0
Bulgarien	-	-	-	-	-	-
Dänemark	22	+29,4	91	-17,3	1,7	4,1
Estland	-	-	-	-	-	-
Finnland	4	-76,5	6	-72,7	0,1	1,5
Frankreich	21	-46,2	47	-37,3	0,9	2,2
Griechenland	-	-	-	-	-	-
Republik Irland	6	x	11	x	0,2	1,8
Italien	4	-	8	-	0,2	2,0
Kroatien	-	-	-	-	-	-
Lettland	-	-	-	-	-	-
Litauen	-	-	-	-	-	-
Luxemburg	32	-11,1	97	+10,2	1,9	3,0
Malta	-	-	-	-	-	-
Niederlande	1 209	-19,0	2 621	-38,1	50,2	2,2
Österreich	12	-	30	-61,5	0,6	2,5
Polen	6	-	87	+93,3	1,7	14,5
Portugal	2	x	4	x	0,1	2,0
Rumänien	1	-80,0	2	-77,8	-	2,0
Schweden	115	+62,0	122	+6,1	2,3	1,1
Slowakische Republik	-	-	-	-	-	-
Slowenien	2	x	2	x	-	1,0
Spanien	1	x	1	x	-	1,0
Tschechische Republik	-	-	-	-	-	-
Ungarn	2	x	4	x	0,1	2,0
Vereinigtes Königreich	85	+6,3	204	-40,2	3,9	2,4
Zypern	-	-	-	-	-	-
Island	1	x	2	x	-	2,0
Norwegen	21	+31,3	28	+21,7	0,5	1,3
Russland	-	-	-	-	-	-
Schweiz	9	-35,7	11	-70,3	0,2	1,2
Türkei	-	-	-	-	-	-
Ukraine	-	-	-	-	-	-
sonstige europäische Länder	145	-26,0	320	-15,6	6,1	2,2
Afrika	-	-	-	-	-	-
Republik Südafrika	-	-	-	-	-	-
sonstige afrikanische Länder	-	-	-	-	-	-
Asien	3	x	12	x	0,2	4,0
Arabische Golfstaaten	-	-	-	-	-	-
Volksrepublik China und Hongkong	3	x	12	x	0,2	4,0
Indien	-	-	-	-	-	-
Israel	-	-	-	-	-	-
Japan	-	-	-	-	-	-
Südkorea	-	-	-	-	-	-
Taiwan	-	-	-	-	-	-
sonstige asiatische Länder	-	-	-	-	-	-
Amerika	-	-	-	-	-	-
Kanada	-	-	-	-	-	-
USA	-	-	-	-	-	-
sonstige nordamerikanische Länder	-	-	-	-	-	-
Mittelamerika und Karibik	-	-	-	-	-	-
Brasilien	-	-	-	-	-	-
sonstige südamerikanische Länder	-	-	-	-	-	-
Australien	3	x	3	x	0,1	1,0
Neuseeland und Ozeanien	-	-	-	-	-	-
Ohne Angabe	-	-	-	-	-	-

1) Veränderung gegenüber dem Vorjahreszeitraum in % – 2) Bei Übernachtungen von Gästen aus der Bundesrepublik Deutschland und dem Ausland: Anteil an allen Übernachtungen im Bundesgebiet; sonst: Anteil an allen Übernachtungen am Ausland zusammen. – 3) mittlere Aufenthaltsdauer in Tagen = Übernachtungen / Ankünfte

Noch: 4. Leistung der Campingplätze nach Herkunftsländern

Januar bis November 2018

Herkunftsland (ständiger Wohnsitz)	Ankünfte		Übernachtungen			Mittlere Aufenthaltsdauer ³⁾
	aller Gäste	Veränderung ¹⁾	aller Gäste	Veränderung ¹⁾	Anteil ²⁾	
Nordrhein-Westfalen	753 548	+13,3	1 891 887	+5,5	100	2,5
Bundesrepublik Deutschland	625 924	+14,5	1 572 802	+6,2	83,1	2,5
Ausland	127 624	+8,0	319 085	+2,4	16,9	2,5
Europa	126 603	+9,2	316 943	+3,3	99,3	2,5
EU-Länder	118 837	+10,1	301 700	+3,8	94,6	2,5
Belgien	15 370	+14,2	30 743	+11,9	9,6	2,0
Bulgarien	40	-73,7	137	-67,8	–	3,4
Dänemark	2 791	+6,6	6 170	+2,7	1,9	2,2
Estland	32	-38,5	52	-54,0	–	1,6
Finnland	418	-5,6	674	-10,3	0,2	1,6
Frankreich	2 979	+10,5	5 376	-2,7	1,7	1,8
Griechenland	13	-69,0	30	-63,4	–	2,3
Republik Irland	336	+64,7	845	+66,7	0,3	2,5
Italien	1 945	+27,1	2 974	+4,1	0,9	1,5
Kroatien	23	-51,1	61	-72,0	–	2,7
Lettland	26	-65,8	55	-84,0	–	2,1
Litauen	44	+2,3	69	+32,7	–	1,6
Luxemburg	697	+13,1	1 710	-1,9	0,5	2,5
Malta	11	+175,0	27	+35,0	–	2,5
Niederlande	81 371	+9,1	228 185	+4,6	71,5	2,8
Österreich	1 558	+23,7	3 437	+15,4	1,1	2,2
Polen	360	-21,1	1 341	-25,3	0,4	3,7
Portugal	120	+29,0	209	-8,7	0,1	1,7
Rumänien	80	+6,7	308	+23,7	0,1	3,9
Schweden	3 373	+6,6	4 191	-9,7	1,3	1,2
Slowakische Republik	31	-26,2	49	-54,6	–	1,6
Slowenien	46	-20,7	83	-25,2	–	1,8
Spanien	982	+22,1	1 756	-7,7	0,6	1,8
Tschechische Republik	234	+18,2	402	+2,6	0,1	1,7
Ungarn	83	-12,6	151	-26,3	–	1,8
Vereinigtes Königreich	5 873	+14,3	12 658	-7,5	4,0	2,2
Zypern	1	x	7	x	–	7,0
Island	25	+31,6	42	+35,5	–	1,7
Norwegen	1 503	-15,2	2 130	-24,8	0,7	1,4
Russland	118	+43,9	185	+45,7	0,1	1,6
Schweiz	3 360	+8,5	7 059	-1,0	2,2	2,1
Türkei	56	+14,3	198	+178,9	0,1	3,5
Ukraine	61	+64,9	169	+69,0	0,1	2,8
sonstige europäische Länder	2 643	-7,6	5 460	-9,1	1,7	2,1
Afrika	33	+6,5	67	-29,5	–	2,0
Republik Südafrika	16	-5,9	22	-50,0	–	1,4
sonstige afrikanische Länder	17	+21,4	45	-11,8	–	2,6
Asien	296	+25,4	576	+18,3	0,2	1,9
Arabische Golfstaaten	13	-45,8	19	-67,2	–	1,5
Volksrepublik China und Hongkong	57	+200,0	94	+168,6	–	1,6
Indien	1	-93,8	30	+76,5	–	30,0
Israel	35	-55,1	49	-73,4	–	1,4
Japan	23	+35,3	29	-3,3	–	1,3
Südkorea	20	-61,5	20	-82,0	–	1,0
Taiwan	5	-50,0	5	-66,7	–	1,0
sonstige asiatische Länder	142	x	330	x	0,1	2,3
Amerika	392	-8,0	741	-1,5	0,2	1,9
Kanada	92	+2,2	148	-11,9	–	1,6
USA	177	+4,1	335	-13,7	0,1	1,9
sonstige nordamerikanische Länder	7	+133,3	46	x	–	6,6
Mittelamerika und Karibik	23	+155,6	64	+178,3	–	2,8
Brasilien	44	+83,3	63	+80,0	–	1,4
sonstige südamerikanische Länder	49	-62,3	85	-37,0	–	1,7
Australien	155	-29,9	289	-19,3	0,1	1,9
Neuseeland und Ozeanien	70	+14,8	102	+1,0	–	1,5
Ohne Angabe	75	-94,4	367	-87,3	0,1	4,9



Reisegebiete in Nordrhein-Westfalen

Amtliche Schlüssel-Nummer	Verwaltungsbezirk	Amtliche Schlüssel-Nummer	Verwaltungsbezirk
Eifel und Region Aachen		Bergisches Land	
334 000	Städteregion Aachen	316 000	Leverkusen, krfr. Stadt
358 000	Kreis Düren	374 000	Oberbergischer Kreis
366 000	Kreis Euskirchen	378 000	Rhein.-Berg. Kreis
Niederrhein		Bergisches Städtedreieck	
112 000	Duisburg, krfr. Stadt	120 000	Remscheid, krfr. Stadt
114 000	Krefeld, krfr. Stadt	122 000	Solingen, krfr. Stadt
116 000	Mönchengladbach, krfr. Stadt	124 000	Wuppertal, krfr. Stadt
154 000	Kreis Kleve		
162 000	Rhein-Kreis Neuss		
166 000	Kreis Viersen		
170 000	Kreis Wesel		
370 000	Kreis Heinsberg		
Münsterland		Bonn und Rhein-Sieg-Kreis	
		314 000	Bonn, krfr. Stadt
		382 000	Rhein-Sieg-Kreis
Köln und Rhein-Erft-Kreis			
515 000	Münster, krfr. Stadt		
554 000	Kreis Borken		
558 000	Kreis Coesfeld		
566 000	Kreis Steinfurt	315 000	Köln, krfr. Stadt
570 000	Kreis Warendorf	362 000	Rhein-Erft-Kreis
Teutoburger Wald		Düsseldorf und Kreis Mettmann	
711 000	Bielefeld, krfr. Stadt	111 000	Düsseldorf, krfr. Stadt
754 000	Kreis Gütersloh	158 000	Kreis Mettmann
758 000	Kreis Herford		
762 000	Kreis Höxter		
766 000	Kreis Lippe		
770 000	Kreis Minden-Lübbecke		
774 000	Kreis Paderborn		
Sauerland		Ruhrgebiet	
		113 000	Essen, krfr. Stadt
		117 000	Mülheim an der Ruhr, krfr. Stadt
		119 000	Oberhausen, krfr. Stadt
		512 000	Bottrop, krfr. Stadt
		513 000	Gelsenkirchen, krfr. Stadt
958 000	Hochsauerland Kreis	562 000	Kreis Recklinghausen
962 000	Märkischer Kreis	911 000	Bochum, krfr. Stadt
966 000	Kreis Olpe	913 000	Dortmund, krfr. Stadt
974 000	Kreis Soest	914 000	Hagen, krfr. Stadt
		915 000	Hamm, krfr. Stadt
		916 000	Herne, krfr. Stadt
		954 000	Ennepe-Ruhr-Kreis
		978 000	Kreis Unna
Siegerland-Wittgenstein			
970 000	Kreis Siegen-Wittgenstein		

Nordrhein-Westfalen

Kurorte und Erholungsorte des Landes

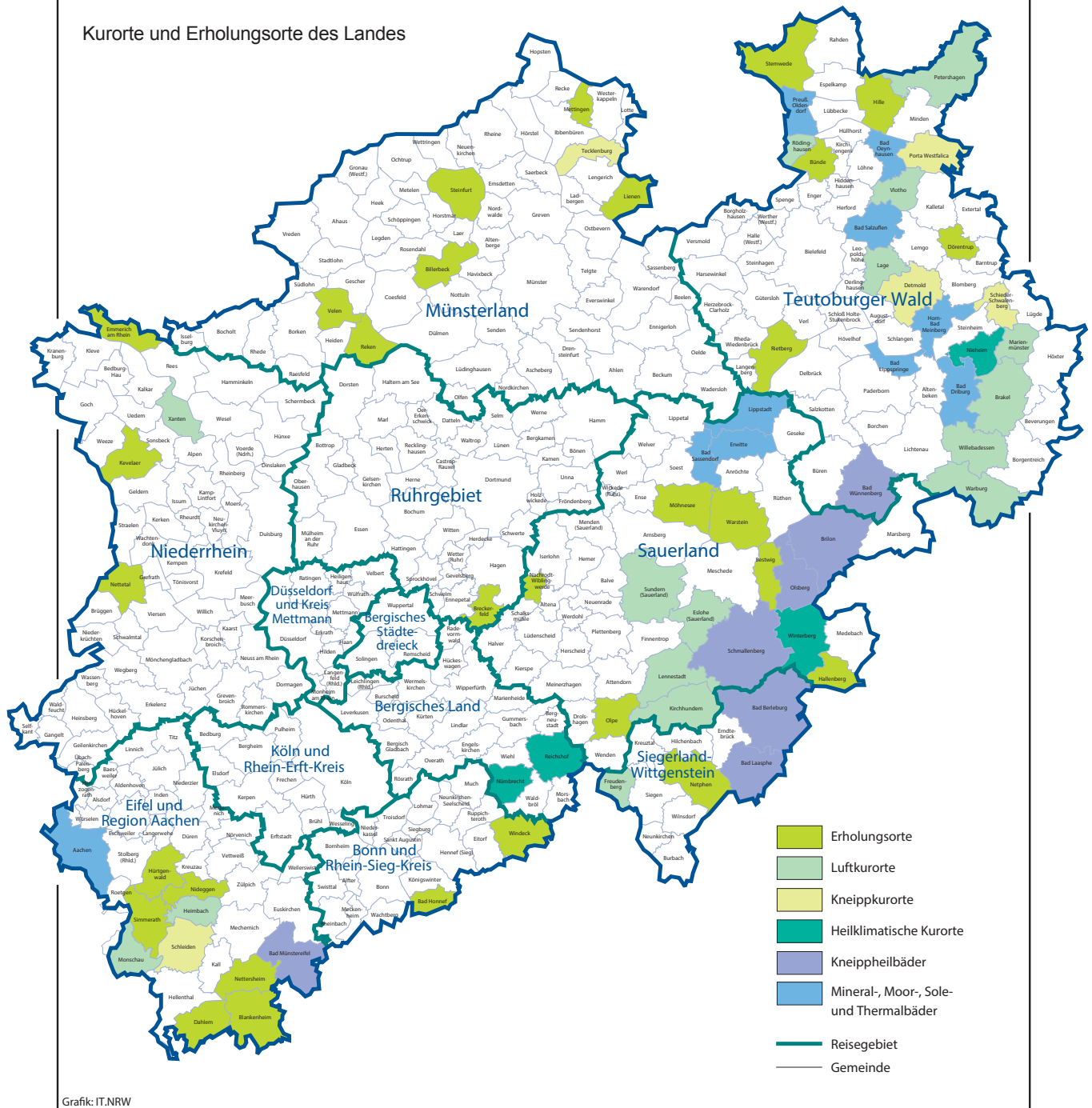

Kurorte und Erholungsorte in Nordrhein-Westfalen

Amtliche Schlüssel-Nummer	Gemeinde	Amtliche Schlüssel-Nummer	Gemeinde
Mineral-, Moor-, Sole- und Thermalbäder		noch: Luftkurort	
334 002	Aachen, Stadt	966 016	Kirchhundem
762 004	Bad Driburg, Stadt	766 040	Lage, Stadt
774 008	Bad Lippspringe, Stadt	966 020	Lennestadt, Stadt
770 004	Bad Oeynhausen, Stadt	762 024	Marienmünster, Stadt
766 008	Bad Salzuflen, Stadt	334 020	Monschau, Stadt
974 008	Bad Sassendorf	770 028	Petershagen, Stadt
974 016	Erwitte, Stadt	758 028	Rödinghausen
766 032	Horn-Bad Meinberg, Stadt	958 044	Sundern (Sauerland), Stadt
974 028	Lippstadt, Stadt	758 036	Vlotho, Stadt
770 036	Preußisch-Oldendorf, Stadt	762 036	Warburg, Stadt
		762 040	Willebadessen, Stadt
		170 052	Xanten, Stadt
Heilklimatischer Kurort		Erholungsort	
762 028	Nieheim, Stadt	382 008	Bad Honnef, Stadt
374 032	Nümbrecht	958 008	Bestwig
374 040	Reichshof	558 008	Billerbeck, Stadt
958 048	Winterberg, Stadt	366 008	Blankenheim
Kneippkurort		954 004	Breckerfeld, Stadt
766 020	Detmold, Stadt	758 004	Bünde, Stadt
770 032	Porta Westfalica, Stadt	366 012	Dahlem
766 060	Schieder-Schwalenberg, Stadt	766 024	Dörentrup
366 036	Schleiden, Stadt	154 008	Emmerich am Rhein, Stadt
566 088	Tecklenburg, Stadt	958 020	Hallenberg, Stadt
Kneippheilbad		770 012	Hille
970 004	Bad Berleburg, Stadt	358 016	Hürtgenwald
970 028	Bad Laasphe, Stadt	154 032	Kevelaer, Stadt
366 004	Bad Münstereifel, Stadt	566 044	Lienen
774 040	Bad Wünnenberg, Stadt	566 056	Mettingen
958 012	Brilon, Stadt	974 032	Möhnesee
958 036	Olsberg, Stadt	962 044	Nachrodt-Wiblingwerde
958 040	Schmallenberg, Stadt	970 032	Netphen, Stadt
Luftkurort		366 032	Nettersheim
762 016	Brakel, Stadt	166 016	Nettetal, Stadt
958 016	Eslohe (Sauerland)	358 044	Nideggen, Stadt
970 016	Freudenberg, Stadt	966 024	Olpe, Stadt
358 012	Heimbach, Stadt	554 044	Reken
		754 032	Rietberg, Stadt
		334 028	Simmerath
		566 084	Steinfurt, Stadt
		770 044	Stemwede
		554 064	Velen, Stadt
		974 044	Warstein, Stadt
		382 076	Windeck

Stand: Februar 2017

Veröffentlichungen aus den Fachbereichen Handel und Verkehr

Entwicklung von Umsatz und Beschäftigung in nordrhein-westfälischen Unternehmen des Einzelhandels, des Kraftfahrzeughandels, des Großhandels und des Gastgewerbes

Inhalt: Jedes der drei monatlich erscheinenden Hefte enthält die vorläufigen Ergebnisse der Umsatzentwicklung und der Entwicklung der Beschäftigtenzahlen als Messzahlen auf der Basis des Jahres 2015 und als prozentuale Abweichung zum Vormonat und zum Vorjahresmonat. Die Ergebnisse werden in einigen Eckzahlen für die wichtigsten Wirtschaftszweige dargestellt.

Einzelhandel:	Bestell-Nr. G11
Gastgewerbe:	Bestell-Nr. G43
Großhandel:	Bestell-Nr. G12
Kraftfahrzeughandel (inkl. Instandhaltung und Reparatur):	Bestell-Nr. G15

Fachliche Auskünfte zu diesen Veröffentlichungen erteilen Ihnen gerne Matthias Baer und Numan Yazici unter Telefon-Nr. 0211 9449-3787 bzw. 0211 9449-3785.

Gäste und Übernachtungen im Reiseverkehr Nordrhein-Westfalens

Inhalt: Das Heft enthält vorläufige Ergebnisse von Ankünften, Übernachtungen und Aufenthaltsdauer der Gäste in nordrhein-westfälischen Beherbergungsstätten sowie die Zahl der Beherbergungsstätten, Gästebetten und die prozentuale Kapazitätsauslastung gegliedert nach Bade-, Kur-, Erholungsorten und sonstigen Gemeinden, nach Betriebsarten, Regionaleinheiten, Reisegebieten und nach Herkunftsländern. Dargestellt wird die Anzahl, die prozentuale Veränderung gegenüber dem Vorjahresmonat sowie die durchschnittliche Aufenthaltsdauer in Tagen.

Bestell-Nr. G41

Fachliche Auskünfte zu diesen Veröffentlichungen erteilen Ihnen gerne Markus Sesterhenn und Ursula Kuroczik unter Telefon-Nr. 0211 9449-3816 bzw. 0211 9449-3817.

Straßenverkehrsunfälle in Nordrhein-Westfalen

Inhalt: Der Monatsbericht enthält Ergebnisse von Straßenverkehrsunfällen und dabei Verunglückten in Nordrhein-Westfalen nach Unfallkategorien, nach Straßen-, Unfallarten, Unfalltypen, nach Tagesdatum, Ortslage, Art der Verkehrsbeteiligung, Unfallursachen und nach Fehlverhalten der Fahrzeugführer sowie die Anzahl der Verunglückten nach der Schwere der Verletzung, Altersgruppen und Geschlecht. Dargestellt werden die monatlichen und die kumulierten Zahlen, die Vorjahresergebnisse und die prozentuale Veränderung gegenüber den Vorjahreszeiträumen. Auf Gemeindeebene sind Ergebnisse nach Ortslage und Unfallkategorien enthalten.

Bestell-Nr. H12

Straßenverkehrsunfälle in Nordrhein-Westfalen

Inhalt: Der Bericht enthält Ergebnisse von Straßenverkehrsunfällen und dabei Verunglückten in Nordrhein-Westfalen nach Unfallkategorien, nach Straßen-, Unfallarten, Unfalltypen, nach Tagesdatum, Ortslage, Art der Verkehrsbeteiligung, Unfallursachen und nach Fehlverhalten der Fahrzeugführer sowie die Anzahl der Verunglückten nach der Schwere der Verletzung, Altersgruppen und Geschlecht. Dargestellt werden die Jahreswerte, die Vorjahresergebnisse und die prozentuale Veränderung gegenüber den Vorjahreszeiträumen. Auf Gemeindeebene sind Ergebnisse nach Ortslage und Unfallkategorien enthalten. Zahlreiche Grafiken und eine Farbkarte runden den Bericht ab.

Bestell-Nr. H13

Fachliche Auskünfte zu diesen Veröffentlichungen erteilen Ihnen gerne Petra Focks und Jörg Möller unter Telefon-Nr. 0211 9449-3820 bzw. 0211 9449-3821.

Binnenschifffahrt in Nordrhein-Westfalen

Inhalt: Der Monatsbericht enthält die Entwicklung des Güterverkehrs auf den nordrhein-westfälischen Binnenwasserstraßen nach Verkehrsbeziehungen und Güterabteilungen. Dargestellt werden die monatlichen Gütermengen in Tonnen bzw. der Containerumschlag für Nordrhein-Westfalen, die Mengen des Vormonats und des Vorjahresmonats sowie die kumulierten Jahresgütermengen im Vergleich zum Vorjahreszeitraum mit der prozentualen Veränderung.

Bestell-Nr. H21

Fachliche Auskünfte zu dieser Veröffentlichungen erteilen Ihnen gerne Dirk Kamps und Sabine Schmidt unter Telefon-Nr. 0211 9449-3827 bzw. 0211 9449-3826.