



und Erden. .	2	x	.	.	1200	Tabakerzeugnisse (ohne Abfälle)	5	x
rdgas-	-	-	-	-	1299	Veredlung von Erzeugnissen dieser Güter-	-	-
ergbau	-	-	-	-	13	abteilung	-	-
und Erden. .	2	x	.	.	1310	Textilien	237	x
.	962	x	24 479 717	22	1310	Textile Spinnstoffe und Garne.	10	17 099 206
.	92	x	4 232 700	32	1320	Gewebe.	43	69 407 753
.	22	x	196 962	7	1330	Textilveredlung.	48	x
.	157	x	4 410 627	31	1391	Gewirke und Gestricke.	12	x
erzeugnisse .	10	9 609 047	79 693	5	1392	Konfektionierte Textilwaren (ohne Bekleidung) . .	70	x
oren,	6	x	148 319	14	1393	Teppiche und textile Fußbodenbeläge,	kg	14
.	12	x	495 480	26	1394	auch konfektioniert	kg	4
l. g.	42	x	1 211 722	36	1395	Vliesstoffe (auch getränkt, bestrichen, überzogen	kg	12
.	11	2 885 581	1 053 160	30	1396	oder mit Lagen versehen) und Erzeugnisse	65	49 308 780
.	4	97 467	125 671	16	1399	daraus (ohne Bekleidung)	5	x
peiseeis) . .	27	x	1 342 737	8	14	Technische Textilien	49	x
.	4	85 542 600	116 086	10	1411	Sonstige Textilwaren, a. n. g.	-	-
.	26	x	577 201	19	1412	Bekleidung	11	1 075 085
.	13	x	460 971	42	1413	Bekleidung aus Leder oder rekonstituiertem	19	5 795 500
.	508	x	3 186 592	26	1414	Leder (einschl. Mänteln) (ohne Bekleidungs-	11	x
kg	55	.	.	.	1415	zubehör, Schuhe und Kopfbedeckungen)	12	x
t	2	.	.	.	1419	Arbeits- und Berufsbekleidung	-	-
t	7	.	.	.	1420	Sonstige Oberbekleidung (ohne Arbeits-	4	x
kg	41	605 557 331	2 454 056	30	1431	und Berufsbekleidung)	4	.
kg	11	124 048 886	727 820	26	1439	Wäsche.	2	x
.	24	x	474 688	17	1499	Bekleidung und Bekleidungszubehör, a. n. g. . .	33	x
.	24	x	465 843	18	1511	Pelzwaren	4	x
ereitungen,	2	.	.	.	1512	Strumpfwaren.	16	x
n oder zum	61	x	786 590	17	1520	Bekleidung a. n. g., aus Gewirken oder Gestricke	13	x
inem Inhalt	29	x	453 031	12	1599	Veredlung von Erzeugnissen dieser Güterab-	-	-
ereitet	26	.	.	.		teilung (ohne Bekleidung aus textilen Stoffen) . .	-	-
Güter-		Leder und Lederwaren	-	-
		Leder und Lederfaserstoff; zugerichtete	-	-
		und gefärbte Felle	-	-
		Lederwaren (ohne Lederbekleidung und Schuhe) .	-	-
		Schuhe	-	-
		Veredlung von Erzeugnissen dieser Güter-	-	-
		abteilung	-	-

Statistische Berichte

Gäste und Übernachtungen im Reiseverkehr Nordrhein-Westfalens

August 2018



Gäste und Übernachtungen im Reiseverkehr Nordrhein-Westfalens

August 2018

Herausgegeben von
Information und Technik Nordrhein-Westfalen, Statistisches Landesamt
Mauerstraße 51, 40476 Düsseldorf • Postfach 10 11 05, 40002 Düsseldorf
Telefon 0211 9449-01 • Telefax 0211 9449-8000
Internet: <http://www.it.nrw>
E-Mail: poststelle@it.nrw.de

Erschienen im November 2018

Alle Statistischen Berichte finden Sie als PDF-Datei zum kostenlosen
Download in unserer Internet-Rubrik Aktuell Publikationen.
© Information und Technik NRW, Düsseldorf, 2018
Auszugsweise Vervielfältigung und Verbreitung mit Quellenangabe gestattet.

Inhalt

	Seite
Hinweise	4
Vorbemerkungen	5
Grafiken	6
Tabellenteil	
1. Entwicklung der Ankünfte und Übernachtungen	8
2. Kapazität und Leistung der Beherbergungsstätten im August 2018 nach	
2.1 Verwaltungsbezirken	9
2.2 Gemeindegruppen und Betriebsarten	23
2.3 Reisegebieten und Betriebsarten	27
2.4 Reisegebieten und Herkunftsländern	31
3. Leistung der Beherbergungsstätten von Januar bis August 2018 nach	
3.1 Verwaltungsbezirken	44
3.2 Gemeindegruppen und Betriebsarten	58
3.3 Reisegebieten und Betriebsarten	62
3.4 Reisegebieten und Herkunftsländern	66
4. Leistung der Campingplätze nach Herkunftsländern	79
Karte	
Reisegebiete in Nordrhein-Westfalen	81
Übersicht der Reisegebiete / Regionen in Nordrhein-Westfalen	82
Karte	
Kur- und Erholungsorte in Nordrhein-Westfalen	83
Verzeichnis der Kurorte und Erholungsorte in Nordrhein-Westfalen	84
Veröffentlichungen	86

Hinweise

Städteregion Aachen – Änderung des Gebietsstandes

Seit dem 21. Oktober 2009 bilden die Stadt Aachen und die Gemeinden des aufgelösten Kreises Aachen nach dem Aachen-Gesetz die Städteregion Aachen. Die Städteregion Aachen ist Rechtsnachfolgerin des Kreises Aachen und besteht als Gemeindeverband aus Aachen, Alsdorf, Baesweiler, Eschweiler, Herzogenrath, Monschau, Roetgen, Simmerath, Stolberg (Rhld.) und Würselen. Die Stadt Aachen ist regionsangehörig und hat zugleich die Rechtsstellung einer kreisfreien Stadt nach Maßgabe des Aachen-Gesetzes.

Aufgrund der hierarchisch aufgebauten Systematik der „Amtlichen Gemeindeschlüssel“ kann diese Doppelrolle in der regionalen Struktur einer statistischen Kreistabelle nicht dargestellt werden. Bei den Gruppierungen „Kreisfreie Städte“ wird somit die Stadt Aachen nicht mehr aufgeführt, sondern – falls für die jeweilige Statistik Gemeindeergebnisse vorliegen – als kreisfreie Stadt Aachen in einer „darunter-Position“ zur Städteregion Aachen ausgewiesen. In diesem Fall gehen die Werte der Stadt Aachen nicht mehr in die Summe der kreisfreien Städte ein, sondern in die Summe der Kreise. Eine Vergleichbarkeit dieser Summen mit den Ergebnissen nach dem früheren Gebietsstand ist somit nicht mehr gegeben.

Abweichungen in den Summen ergeben sich aus
dem Runden der Einzelwerte

Eventuelle Abweichungen der Monatswerte in Tabelle 1
gegenüber den Monatswerten vorangeangener Statistischer
Berichte ergeben sich durch Nachmeldungen.

Zeichenerklärung

(nach DIN 55 301)

0	weniger als die Hälfte von 1 in der letzten besetzten Stelle, jedoch mehr als nichts
–	nichts vorhanden (genau null)
...	Angabe fällt später an
x	Tabellenfach gesperrt, weil Aussage nicht sinnvoll
.	Zahlenwert unbekannt oder geheim zu halten

Vorbemerkungen

In der Beherbergungsstatistik des Reiseverkehrs werden monatlich die angekommenen Gäste und Gästeübernachtungen in Beherbergungsbetrieben und auf Campingplätzen erfasst, wobei die Gäste aus dem Ausland nach dem Herkunftsland (ständiger Wohnsitz) untergliedert werden. Bei Beherbergungsbetrieben wird die Zahl der angebotenen Betten und bei Campingplätzen die Zahl der angebotenen Stellplätze erhoben. Einmal jährlich wird bei Betrieben der klassischen Hotellerie zum Stichtag 31. Juli die Zahl der angebotenen Gästezimmer erfasst und in der Juli-Ausgabe dieses Berichts veröffentlicht.

Die Rechtsgrundlage dieser Erhebung ist das „Gesetz zur Neuordnung der Statistik über die Beherbergung im Reiseverkehr (Beherbergungsstatistikgesetz – BeherbStatG) vom 22. Mai 2002“ (BGBl. I S. 1642), zuletzt geändert durch Artikel 1 des Gesetzes vom 23. November 2011 (BGBl. I S. 2298). Nach § 3 (I) dieses Gesetzes werden nur Beherbergungsbetriebe in die Erhebung einbezogen, die zehn und mehr Schlafgelegenheiten bzw. bei Campingplätzen zehn und mehr Stellplätze aufweisen.

Darstellung der Ergebnisse

Die vorliegenden Monatsergebnisse enthalten vorläufige Zahlen. In der Regel weichen aber die endgültigen Ergebnisse nur geringfügig davon ab. In den aufsummierten Teiljahresergebnissen im zweiten Teil des Berichtes fließen jeweils nachträgliche Meldungen von Beherbergungsbetrieben ein, so dass diese Ergebnisse im Laufes des Jahres beständiger werden.

Zurzeit gibt es in Nordrhein-Westfalen zwei Gemeinden (von 396), die keine Beherbergungsstätte mit zehn und mehr Betten haben. Sie werden in der Erhebung nicht berücksichtigt.

Die Zahl der prädikatisierten Orte in Nordrhein-Westfalen beträgt zurzeit 72. Darunter befinden sich 10 Mineral-, Moor-, Sole- und Thermalbäder, 4 Heilklimatische Kurorte, 5 Kneippkurorte, 7 Kneippheilbäder, 16 Luftkurorte und 30 Erholungsorte. Eine Übersicht der Lage dieser Orte finden Sie am Ende des Berichtes.

Entwicklung der Gästeankünfte in Nordrhein-Westfalen

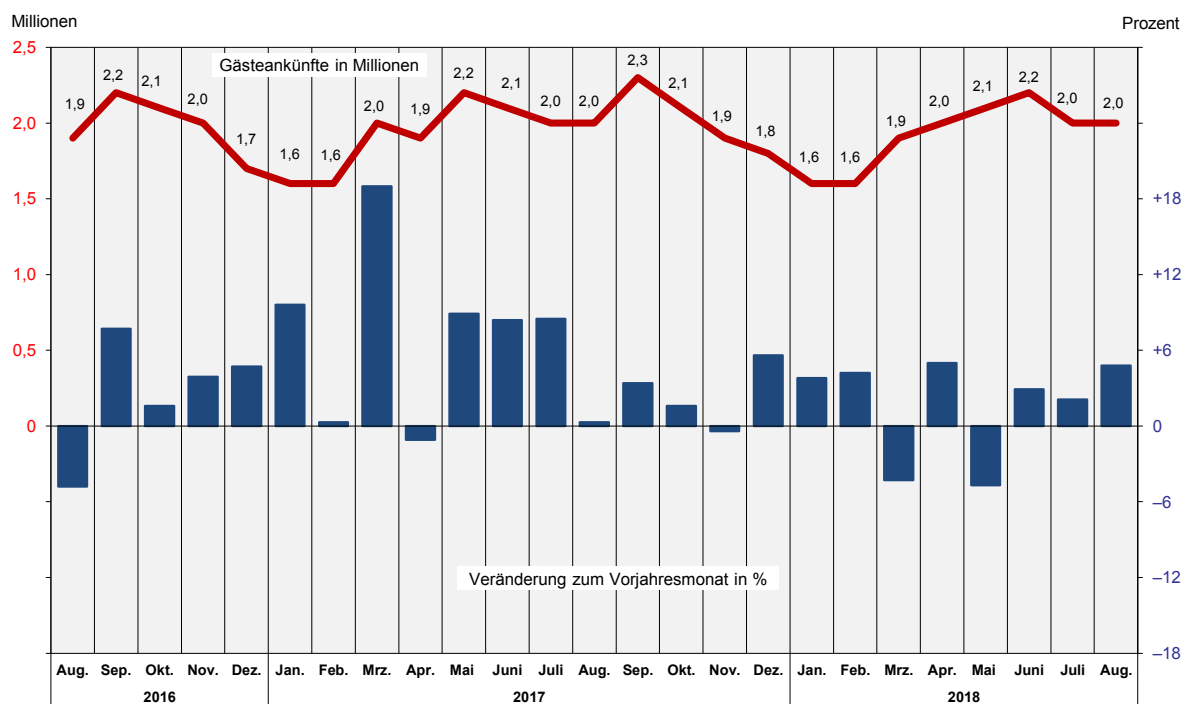

Grafik: IT.NRW

Entwicklung der Gästeübernachtungen in Nordrhein-Westfalen

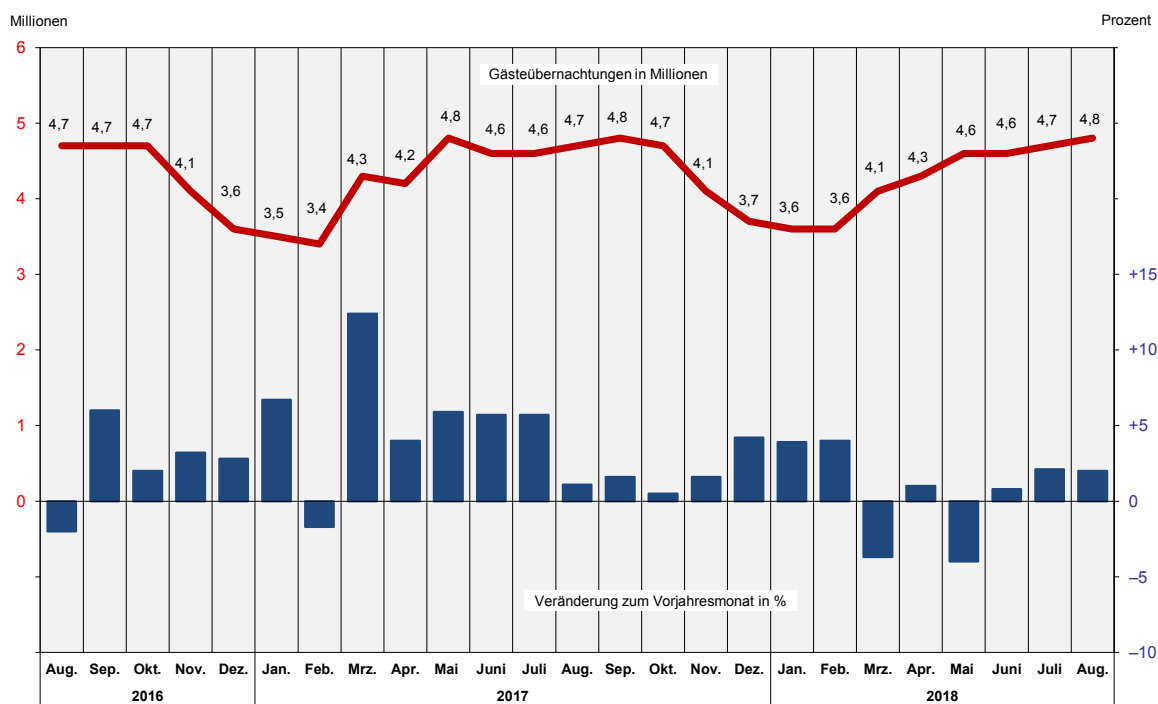

Grafik: IT.NRW

Übernachtungen in NRW je 1 000 Einwohner nach Reisegebieten
sowie Anteil der deutschen und ausländischen Gäste im August 2018

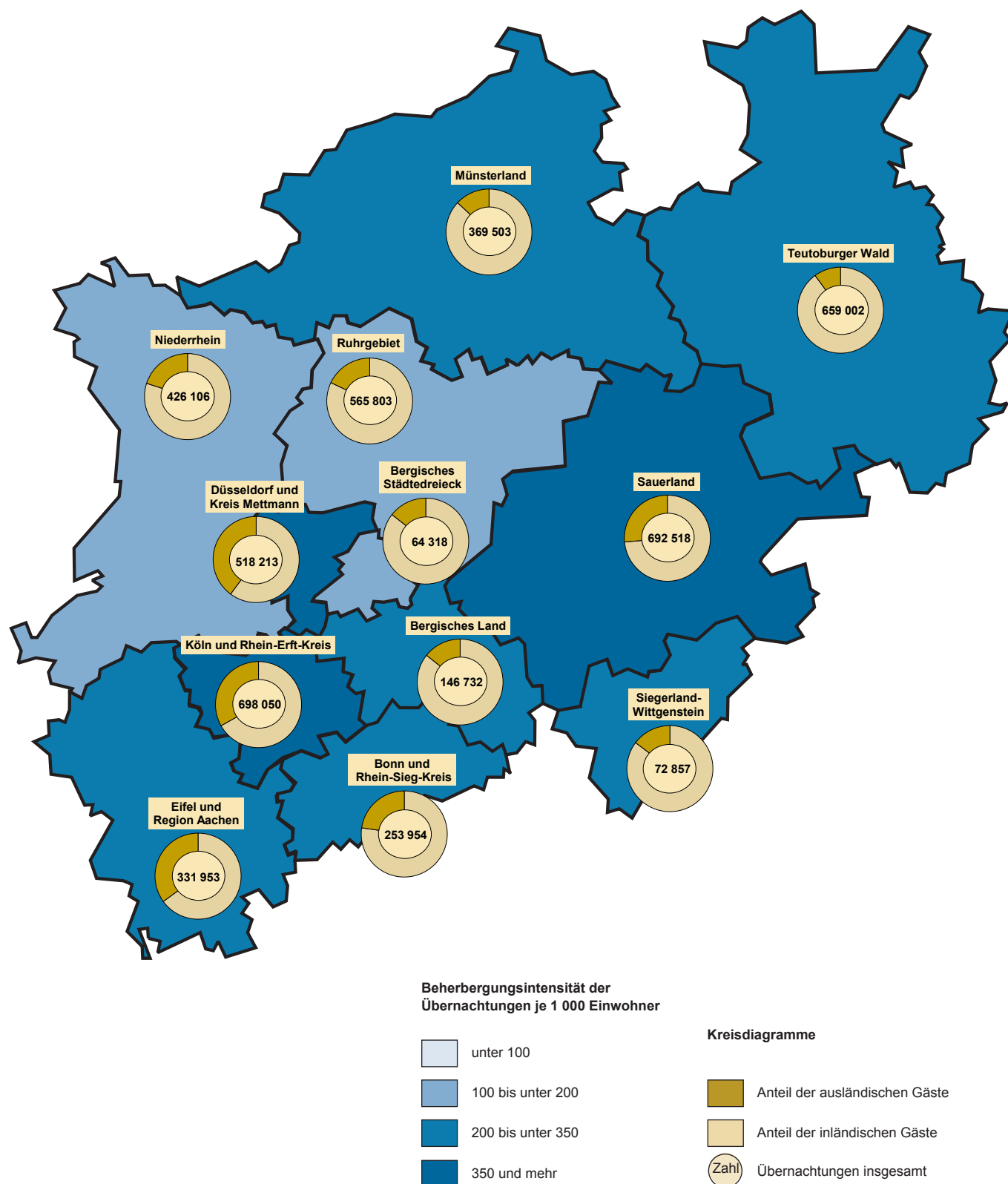

Grafik: IT.NRW

1. Entwicklung der Ankünfte und Übernachtungen

Zeitraum		Ankünfte		Übernachtungen		Ankünfte		Übernachtungen	
		aller Gäste	ausländischer Gäste	aller Gäste	ausländischer Gäste	aller Gäste	ausländischer Gäste	aller Gäste	ausländischer Gäste
		Anzahl				Veränderungen zum Vorjahresmonat in %			
2016	Januar	1 432 163	320 256	3 277 124	672 027	+1,2	+1,9	+2,4	+1,8
	Februar	1 563 451	343 749	3 504 682	751 744	+4,2	+2,3	+3,2	-0,1
	März	1 651 998	366 223	3 833 474	765 466	-6,5	-3,1	-2,2	-2,9
	April	1 888 144	406 200	4 071 283	823 298	+11,2	+14,3	+5,9	+12,8
	Mai	2 006 489	421 733	4 502 835	870 767	-1,8	-1,8	-1,1	-3,2
	Juni	1 941 215	417 492	4 306 503	890 310	-2,6	+3,0	-0,3	+7,4
	Juli	1 845 853	432 398	4 363 338	967 576	+7,6	+2,6	+3,9	+0,2
	August	1 943 635	453 131	4 656 384	1 053 057	-4,8	-2,5	-2,0	-2,1
	September	2 193 417	472 865	4 731 382	960 786	+7,7	+15,3	+6,0	+14,8
	Oktober	2 057 737	461 426	4 699 659	984 539	+1,6	+1,4	+2,0	+1,5
	November	1 953 050	426 149	4 086 200	845 743	+3,9	+6,4	+3,2	+5,5
	Dezember	1 670 910	427 992	3 564 026	831 830	+4,7	+2,3	+2,8	+0,1
2017	Januar	1 569 291	377 535	3 495 705	782 704	+9,6	+17,9	+6,7	+16,5
	Februar	1 568 882	346 055	3 443 882	739 757	+0,3	+0,7	-1,7	-1,6
	März	1 965 755	454 070	4 307 943	939 532	+19,0	+24,0	+12,4	+22,7
	April	1 867 867	411 341	4 233 414	834 527	-1,1	+1,3	+4,0	+1,4
	Mai	2 185 681	504 717	4 768 512	1 038 982	+8,9	+19,7	+5,9	+19,3
	Juni	2 103 494	423 963	4 550 572	853 302	+8,4	+1,5	+5,7	-4,2
	Juli	2 002 129	464 190	4 611 097	1 018 926	+8,5	+7,4	+5,7	+5,3
	August	1 950 378	480 742	4 705 859	1 107 181	+0,3	+6,1	+1,1	+5,1
	September	2 266 913	470 922	4 808 111	953 930	+3,4	-0,4	+1,6	-0,7
	Oktober	2 090 109	453 989	4 722 086	961 527	+1,6	-1,6	+0,5	-2,3
	November	1 944 900	429 149	4 149 757	877 260	-0,4	+0,7	+1,6	+3,7
	Dezember	1 763 663	454 757	3 712 520	884 185	+5,6	+6,3	+4,2	+6,3
2018	Januar	1 628 880	385 771	3 633 268	814 602	+3,8	+2,2	+3,9	+4,1
	Februar	1 633 995	355 431	3 581 843	753 874	+4,2	+2,7	+4,0	+1,9
	März	1 881 579	426 026	4 149 018	854 579	-4,3	-6,2	-3,7	-9,0
	April	1 960 742	438 863	4 275 128	877 918	+5,0	+6,7	+1,0	+5,2
	Mai	2 083 583	433 740	4 578 751	872 253	-4,7	-14,1	-4,0	-16,0
	Juni	2 165 462	427 563	4 586 548	837 389	+2,9	+0,8	+0,8	-1,9
	Juli	2 044 143	474 428	4 706 900	1 018 617	+2,1	+2,2	+2,1	-
	August	2 043 652	502 335	4 799 009	1 137 243	+4,8	+4,5	+2,0	+2,7
	September
	Oktober
	November
	Dezember

2.1 Kapazität und Leistung der Beherbergungsstätten nach Verwaltungsbezirken

August 2018

Amtliche Schlüsselnummer	Verwaltungsbezirk	Betriebe		Betten			Mittlere Aufenthaltsdauer ³⁾	
		geöffnete	Veränderung ¹⁾	angebotene	Veränderung ¹⁾	mittlere Auslastung ²⁾	aller Gäste	ausländischer Gäste
111 000	Kreisfreie Städte							
112 000	Düsseldorf	227	+0,4	27 967	+2,1	50,6	1,8	1,9
113 000	Duisburg	49	-2,0	3 699	+2,0	39,7	2,1	1,8
114 000	Essen	97	+3,2	9 916	+7,2	40,0	2,0	1,9
116 000	Krefeld	24	+9,1	1 816	+8,2	37,2	1,8	1,7
117 000	Mönchengladbach	30	-3,2	2 179	-1,7	43,5	1,8	2,1
119 000	Mülheim an der Ruhr	30	+3,4	1 670	+3,7	25,9	2,0	2,4
120 000	Oberhausen	26	+13,0	2 555	+2,1	50,0	2,1	2,0
122 000	Remscheid	17	-5,6	885	-2,3	31,3	1,6	1,8
124 000	Solingen	20	+5,3	997	+0,8	26,4	2,1	2,4
	Wuppertal	42	+2,4	3 842	+11,1	39,3	2,3	2,0
154 000	Kreis Kleve	135	-	5 795	+0,2	41,1	2,2	1,9
154 004	Bedburg-Hau	3	-	85	-	31,8	2,2	4,0
154 008	Emmerich am Rhein, Stadt	13	-13,3	292	-2,0	32,9	2,4	2,6
154 012	Geldern, Stadt	11	+10,0	582	+14,6	52,2	3,2	3,2
154 016	Goch, Stadt	10	-	460	-1,5	39,0	2,3	2,1
154 020	Issum	4	+33,3	62	+93,8	24,8	2,3	1,8
154 024	Kalkar, Stadt	8	-11,1	1 161	-4,4	36,1	2,3	1,9
154 028	Kerken	5	+25,0	88	+17,3	30,3	1,5	1,9
154 032	Kevelaer, Stadt	21	-	755	+3,1	45,1	1,8	2,0
154 036	Kleve, Stadt	14	+16,7	718	+3,5	37,3	1,9	1,9
154 040	Kranenburg	6	-14,3	295	-3,9	45,5	2,8	1,9
154 044	Rees, Stadt	10	-	273	-0,7	42,6	2,0	2,1
154 048	Rheurdt	4	-33,3	129	-16,8	15,0	2,2	-
154 052	Straelen, Stadt	8	+33,3	209	+17,4	45,7	1,8	2,2
154 056	Uedem	4	-	175	-	73,1	3,4	1,0
154 060	Wachtendonk	7	-12,5	124	-35,8	32,4	2,8	1,5
154 064	Weeze	7	-	387	-1,5	38,5	1,4	1,1
158 000	Kreis Mettmann	95	-2,1	7 261	+5,8	34,3	1,8	1,9
158 004	Erkrath, Stadt	4	-	244	-	34,4	2,0	2,1
158 008	Haan, Stadt	5	+25,0	448	+32,2	29,1	2,1	2,4
158 012	Heiligenhaus, Stadt	4	-	207	-2,4	.	.	.
158 016	Hilden, Stadt	12	-7,7	1 000	-3,1	35,1	2,5	3,2
158 020	Langenfeld (Rhld.), Stadt	11	-	445	+2,1	31,6	1,8	2,3
158 024	Mettmann, Stadt	8	+14,3	1 020	+5,0	41,2	1,8	2,2
158 026	Monheim am Rhein, Stadt	7	-	749	+84,5	37,7	1,6	1,5
158 028	Ratingen, Stadt	29	-6,5	2 529	-2,3	33,8	1,6	1,5
158 032	Velbert, Stadt	13	-	566	-0,4	32,9	1,9	2,9
158 036	Wülfrath, Stadt	2	-33,3	53	-20,9	.	.	.
162 000	Rhein-Kreis Neuss	84	-5,6	5 913	-6,3	42,2	2,3	2,0
162 004	Dormagen, Stadt	17	-	744	+0,5	46,3	3,0	2,3
162 008	Grevenbroich, Stadt	9	-	544	-1,3	37,3	2,5	3,5
162 012	Jüchen	3	-	91	+2,2	22,8	1,8	1,5
162 016	Kaarst, Stadt	8	-	559	-0,2	34,8	1,4	1,7
162 020	Korschenbroich, Stadt	7	+16,7	329	+3,1	.	.	.
162 022	Meerbusch, Stadt	18	-5,3	896	-4,9	55,4	5,1	5,9
162 024	Neuss, Stadt	17	-22,7	2 653	-11,9	36,3	1,5	1,6
162 028	Rommerskirchen	5	-	97	-	.	.	.
166 000	Kreis Viersen	65	-4,4	2 608	-2,4	36,9	2,1	1,9
166 004	Brüggen	8	-11,1	290	-4,0	35,4	2,4	1,9
166 008	Grefrath	4	-	191	-1,0	40,7	2,7	1,8
166 012	Kempfen, Stadt	6	-14,3	232	-18,9	31,6	3,2	2,9
166 016	Nettetal, Stadt	14	-6,7	921	-0,5	36,1	1,8	1,3
166 020	Niederkrüchten	10	+11,1	81	+35,0	52,4	2,5	2,6
166 024	Schwalmtal	2	-	40	-	.	.	.
166 028	Tönisvorst, Stadt	4	-	67	-10,7	.	.	.
166 032	Viersen, Stadt	8	-	200	-2,9	38,3	1,7	1,4
166 036	Willich, Stadt	9	-10,0	586	+0,2	38,6	1,9	2,3
170 000	Kreis Wesel	105	-2,8	4 578	-1,1	44,7	2,0	2,2
170 004	Alpen	3	-	43	-	77,3	2,0	1,4
170 008	Dinslaken, Stadt	11	-	379	+1,3	39,3	2,0	2,2
170 012	Hamminkeln, Stadt	8	-	322	+0,9	21,2	2,5	3,9
170 016	Hünxe	5	-	116	-	47,6	3,0	1,3
170 020	Kamp-Lintfort, Stadt	5	-16,7	390	+55,4	32,1	1,7	1,7

1) Veränderung gegenüber dem Vorjahresmonat in % – 2) mittlere Auslastung = (Übernachtungen / angebotene Bettentage) * 100 – 3) mittlere Aufenthaltsdauer (in Tagen) = Übernachtungen / Ankünfte

Noch: 2.1 Kapazität und Leistung der Beherbergungsstätten nach Verwaltungsbezirken

August 2018

Amtliche Schlüsselnummer	Verwaltungsbezirk	Ankünfte				Übernachtungen			
		aller Gäste	Veränderung ¹⁾	ausländischer Gäste	Veränderung ¹⁾	aller Gäste	Veränderung ¹⁾	ausländischer Gäste	Veränderung ¹⁾
111 000	Kreisfreie Städte								
112 000	Düsseldorf	249 886	+8,6	97 142	+13,5	441 376	+9,3	186 659	+14,5
114 000	Duisburg	21 467	-0,3	4 330	+6,9	45 470	-4,8	7 794	-11,0
113 000	Essen	62 634	+13,9	12 513	+17,3	125 734	+8,9	23 448	+19,9
114 000	Krefeld	11 526	+20,4	2 525	+2,6	20 840	+23,4	4 266	+7,1
116 000	Mönchengladbach	16 223	+3,4	3 544	+11,9	29 375	+2,4	7 480	+14,4
117 000	Mülheim an der Ruhr	7 605	-4,3	1 180	+15,6	14 877	-2,5	2 861	+7,7
119 000	Oberhausen	18 951	-0,4	3 679	-6,4	40 472	-2,0	7 298	-2,3
120 000	Remscheid	5 288	-10,9	1 283	-11,3	8 584	-11,3	2 313	-1,2
122 000	Solingen	4 377	+3,6	634	+13,6	9 008	-3,0	1 493	+5,3
124 000	Wuppertal	20 029	+20,1	2 727	-8,1	46 726	+9,6	5 470	-17,2
154 000	Kreis Kleve	45 736	-3,1	12 497	-8,9	99 907	-10,6	23 784	-8,1
154 004	Bedburg-Hau	434	-28,6	92	-54,0	953	-33,2	368	-40,2
154 008	Emmerich am Rhein, Stadt	1 824	-43,6	447	-39,1	4 319	-44,6	1 150	-31,5
154 012	Geldern, Stadt	3 290	+28,7	369	+7,0	10 554	+13,2	1 181	+28,4
154 016	Goch, Stadt	3 924	-8,2	848	-10,6	9 066	-16,2	1 800	-8,2
154 020	Issum	531	+56,6	86	+8,9	1 211	+19,3	156	-6,0
154 024	Kalkar, Stadt	10 782	+1,6	4 733	-4,3	24 322	-13,7	9 099	-1,4
154 028	Kerken	822	+16,9	110	+69,2	1 202	+10,8	211	+19,9
154 032	Kevelaer, Stadt	7 324	+0,6	1 862	-13,4	13 275	-6,3	3 754	-18,9
154 036	Kleve, Stadt	4 858	+22,5	906	+6,0	9 391	+27,3	1 689	+31,1
154 040	Kranenburg	1 646	-9,3	332	+57,3	4 599	-16,6	620	+56,6
154 044	Rees, Stadt	2 351	-22,2	330	-45,8	4 588	-27,6	690	-59,4
154 048	Rheurdt	112	-61,2	-	-100,0	247	-80,2	-	-100,0
154 052	Straelen, Stadt	1 940	+12,4	335	+38,4	3 499	+28,0	731	+104,8
154 056	Uedem	1 174	-30,9	11	-96,7	4 008	-17,1	11	-97,6
154 060	Wachtendonk	1 425	-17,7	173	-25,8	3 942	-25,4	266	-34,5
154 064	Weeze	3 299	-0,6	1 863	+5,7	4 731	+1,9	2 058	+9,7
158 000	Kreis Mettmann	42 548	+2,3	10 769	-1,4	76 837	+1,4	19 972	-1,7
158 004	Erkrath, Stadt	1 319	-14,8	218	-46,3	2 600	-10,7	447	-43,8
158 008	Haan, Stadt	1 921	+10,7	274	-4,2	4 043	+8,2	657	-8,0
158 012	Heiligenhaus, Stadt
158 016	Hilden, Stadt	4 381	-9,5	822	-1,1	10 876	-1,8	2 671	+56,7
158 020	Langenfeld (Rhld.), Stadt	2 401	+9,3	211	-26,7	4 363	+10,9	477	-9,0
158 024	Mettmann, Stadt	7 219	+0,7	1 629	-34,6	13 026	-10,2	3 579	-37,8
158 026	Monheim am Rhein, Stadt	5 468	+67,2	3 102	+200,3	8 752	+63,8	4 552	+188,3
158 028	Ratingen, Stadt	16 166	-4,9	3 993	-17,1	26 304	-2,9	6 145	-17,5
158 032	Velbert, Stadt	2 929	-1,2	368	-39,9	5 576	+0,3	1 075	-19,8
158 036	Wülfrath, Stadt
162 000	Rhein-Kreis Neuss	34 521	-4,9	8 116	-21,6	78 302	-4,1	15 907	-9,4
162 004	Dormagen, Stadt	3 518	+11,9	874	+35,9	10 689	+5,3	2 037	+54,0
162 008	Grevenbroich, Stadt	2 487	-13,1	267	-74,3	6 296	+8,2	924	-47,2
162 012	Jüchen	364	-3,4	198	-4,3	644	+1,6	295	-13,0
162 016	Kaarst, Stadt	4 335	+26,1	1 029	+28,3	5 922	+8,2	1 755	+18,2
162 020	Korschenbroich, Stadt
162 022	Meerbusch, Stadt	3 272	+6,9	435	-4,4	16 567	+4,9	2 575	+28,1
162 024	Neuss, Stadt	19 701	-12,6	5 250	-25,9	29 732	-15,3	8 187	-20,5
162 028	Rommerskirchen
166 000	Kreis Viersen	15 755	+11,4	2 651	+26,4	32 968	+3,9	4 943	+26,1
166 004	Brüggen	1 932	-7,2	624	-12,1	4 597	-2,9	1 181	-10,1
166 008	Grefrath	951	+12,0	136	+11,5	2 596	-5,6	241	+12,1
166 012	Kempfen, Stadt	1 041	-8,6	146	+5,0	3 361	+23,7	418	+18,8
166 016	Nettetal, Stadt	4 851	+27,0	807	+427,5	8 828	-7,1	1 024	+289,4
166 020	Niederkrüchten	1 393	+34,2	215	+83,8	3 541	+34,0	557	+108,6
166 024	Schwalmtal
166 028	Tönisvorst, Stadt
166 032	Viersen, Stadt	1 381	+10,1	92	-16,4	2 372	-0,3	131	-16,0
166 036	Willich, Stadt	3 538	+5,0	551	-15,7	6 767	+9,5	1 275	+3,7
170 000	Kreis Wesel	44 946	+0,2	7 055	-10,6	90 286	-1,1	15 864	-7,7
170 004	Alpen	588	+223,1	70	+483,3	1 168	+321,7	101	x
170 008	Dinslaken, Stadt	2 421	-12,1	654	-25,2	4 913	-7,2	1 432	+13,6
170 012	Hamminkeln, Stadt	1 953	+0,3	146	-2,0	4 839	-1,3	567	-22,6
170 016	Hünxe	775	-12,2	164	+16,3	2 306	+31,4	219	+42,2
170 020	Kamp-Lintfort, Stadt	2 233	+33,2	141	+72,0	3 881	+22,9	242	+55,1

Anmerkungen Seite 9

Noch: 2.1 Kapazität und Leistung der Beherbergungsstätten nach Verwaltungsbezirken

August 2018

Amtliche Schlüsselnummer	Verwaltungsbezirk	Betriebe		Betten			Mittlere Aufenthaltsdauer ³⁾	
		geöffnete	Veränderung ¹⁾	angebotene	Veränderung ¹⁾	mittlere Auslastung ²⁾	aller Gäste	ausländischer Gäste
	Noch: Kreis Wesel							
170 024	Moers, Stadt	13	+8,3	747	+7,0	45,5	1,8	1,9
170 028	Neukirchen-Vluyn, Stadt	3	–	212	–	47,1	1,8	2,6
170 032	Rheinberg, Stadt	5	–37,5	89	–65,4	29,7	2,0	2,2
170 036	Schermbach	10	–	500	–13,9	40,2	1,9	1,8
170 040	Sonsbeck	5	–16,7	125	–10,7	17,8	3,6	4,5
170 044	Voerde (Niederrhein), Stadt	3	–	151	+6,3	35,1	1,8	1,5
170 048	Wesel, Stadt	14	–	786	–0,8	56,3	1,9	2,8
170 052	Xanten, Stadt	20	+5,3	718	+1,7	59,8	2,1	1,7
100 000	Reg.-Bez. Düsseldorf	1 046	–0,4	81 681	+2,2	43,3	1,9	1,9
	Kreisfreie Städte							
314 000	Bonn	96	–	8 907	+0,3	49,2	2,0	2,2
315 000	Köln	279	–0,7	32 453	+2,2	53,5	1,8	1,9
316 000	Leverkusen	20	–4,8	1 497	–0,5	48,9	2,1	2,3
	Städteregion Aachen	186	+0,5	9 774	+2,1	48,4	2,2	2,0
334 002	Aachen, kreisfreie Stadt	63	–6,0	5 412	–1,3	52,4	2,0	1,9
334 004	Alsdorf, Stadt	4	–	121	–0,8	34,5	1,8	1,7
334 008	Baesweiler, Stadt	4	–	111	–2,6	27,8	1,7	2,0
334 012	Eschweiler, Stadt	14	–	309	+2,0	42,5	1,8	2,0
334 016	Herzogenrath, Stadt	4	–	128	+0,8	38,3	2,1	8,1
334 020	Monschau, Stadt	37	–5,1	1 212	–4,1	47,1	2,2	1,8
334 024	Roetgen	7	–	151	–	29,9	2,0	2,3
334 028	Simmerath	39	+30,0	1 655	+27,0	42,6	3,0	2,8
334 032	Stolberg (Rhld.), Stadt	8	–11,1	385	–2,3	43,2	2,3	2,1
334 036	Würselen, Stadt	6	–14,3	290	–8,2	53,5	2,0	2,2
	Kreis Düren	87	–1,1	3 778	–2,4	48,8	2,9	4,2
358 004	Aldenhoven	2	–33,3	25	–37,5	.	.	.
358 008	Düren, Stadt	14	–	535	–0,7	45,5	1,8	1,8
358 012	Heimbach, Stadt	22	–4,3	1 550	–4,0	57,6	4,3	5,7
358 016	Hürtgenwald	7	–12,5	270	–13,5	54,2	2,7	2,1
358 020	Inden	2	–	50	–	.	.	.
358 024	Jülich, Stadt	9	–	454	–	49,2	2,0	2,1
358 028	Kreuzau	5	–	130	–	33,3	2,5	1,7
358 032	Langerwehe	2	+100,0	21	+110,0	.	.	.
358 036	Linnich, Stadt	3	–	55	–	29,0	2,1	5,1
358 040	Merzenich	1	–	22	–	.	.	.
358 044	Nideggen, Stadt	16	+6,7	564	+4,3	39,8	3,0	2,5
358 048	Niederzier	3	–	75	–	25,1	1,6	1,7
358 052	Nörvenich	1	–	27	–	.	.	.
358 056	Titz	–	–	–	–	–	–	–
358 060	Vettweiß	–	–	–	–	–	–	–
	Rhein-Erft-Kreis	120	+1,7	7 978	+1,5	53,1	2,5	1,8
362 004	Bedburg, Stadt	6	+20,0	329	+6,8	32,1	1,8	3,3
362 008	Bergheim, Stadt	16	–5,9	470	–7,1	54,2	4,7	8,8
362 012	Brühl, Stadt	19	–	2 745	+1,3	65,3	2,4	1,4
362 016	Elsdorf, Stadt	5	–	103	+1,0	23,5	2,7	4,0
362 020	Erfstadt, Stadt	11	–	263	–0,8	28,5	2,5	1,3
362 024	Frechen, Stadt	11	+10,0	751	–5,4	43,1	1,8	1,8
362 028	Hürth, Stadt	17	+6,3	1 590	+3,6	67,3	3,6	1,8
362 032	Kerpen, Stadt	18	+5,9	941	+12,7	30,2	2,1	1,9
362 036	Pulheim, Stadt	10	–9,1	454	–3,6	36,7	1,9	2,5
362 040	Wesseling, Stadt	7	–	332	–	36,9	2,0	2,1
	Kreis Euskirchen	138	–3,5	5 803	–0,6	46,3	3,4	4,4
366 004	Bad Münstereifel, Stadt	19	–9,5	635	–5,2	39,5	2,2	1,6
366 008	Blankenheim	20	–9,1	641	–4,0	40,3	3,2	4,3
366 012	Dahlem	10	–16,7	1 060	–0,9	60,9	5,5	6,4
366 016	Euskirchen, Stadt	12	+9,1	553	+1,8	40,1	1,8	1,8
366 020	Hellenthal	22	–	513	–0,2	34,5	3,3	3,8
366 024	Kall	12	–	525	–0,8	38,9	2,7	2,3
366 028	Mechemich, Stadt	10	–	233	+1,7	.	.	.
366 032	Nettersheim	10	–9,1	595	–2,3	57,8	7,3	5,7
366 036	Schleiden, Stadt	17	+6,3	912	+4,5	46,0	3,5	4,4
366 040	Weilerswist	1	–	18	–	.	.	.
366 044	Zülpich, Stadt	5	–	118	+1,7	69,1	5,4	2,0

Anmerkungen Seite 9

Noch: 2.1 Kapazität und Leistung der Beherbergungsstätten nach Verwaltungsbezirken

August 2018

Amtliche Schlüsselnummer	Verwaltungsbezirk	Ankünfte				Übernachtungen			
		aller Gäste	Veränderung ¹⁾	ausländischer Gäste	Veränderung ¹⁾	aller Gäste	Veränderung ¹⁾	ausländischer Gäste	Veränderung ¹⁾
	Noch: Kreis Wesel								
170 024	Moers, Stadt	5 856	+3,4	2 089	-5,5	10 525	+1,5	4 034	-7,1
170 028	Neukirchen-Vluyn, Stadt	1 727	-8,9	248	-25,1	3 095	-21,6	648	-24,7
170 032	Rheinberg, Stadt	401	-68,8	126	-63,6	820	-68,5	274	-67,9
170 036	Schermbeck	3 295	-22,2	361	-51,7	6 297	-16,5	646	-48,8
170 040	Sonsbeck	1 735	+4,0	191	+3,8	6 242	-10,5	859	+21,8
170 044	Voerde (Niederrhein), Stadt	927	+48,3	97	+83,0	1 645	+11,7	149	+12,9
170 048	Wesel, Stadt	14 207	+0,6	1 762	-10,3	26 287	+3,1	4 968	-5,4
170 052	Xanten, Stadt	8 828	+11,8	1 006	+25,9	18 268	+4,3	1 725	+18,1
100 000	Reg.-Bez. Düsseldorf	601 492	+5,6	170 645	+6,1	1160 762	+3,4	329 552	+7,3
	Kreisfreie Städte								
314 000	Bonn	69 916	+4,5	15 338	-7,8	137 992	+5,9	34 099	-0,8
315 000	Köln	304 636	+7,5	105 256	+10,3	561 448	+6,0	201 307	+6,9
316 000	Leverkusen	10 990	+1,5	3 272	+1,5	22 556	+6,6	7 663	+5,2
	Städteregion Aachen								
334 000	Aachen, kreisfreie Stadt	75 867	-1,7	27 967	+3,5	163 301	+1,0	55 632	+7,9
334 002	Aachen, kreisfreie Stadt	46 175	-7,1	18 665	+8,6	91 649	-3,0	35 019	+9,4
334 004	Alsdorf, Stadt	705	-	111	+54,2	1 293	-11,3	186	+6,3
334 008	Baesweiler, Stadt	570	-5,8	77	+14,9	957	-20,9	152	+29,9
334 012	Eschweiler, Stadt	2 257	-10,0	383	-69,3	4 118	-5,7	764	-51,9
334 016	Herzogenrath, Stadt	710	-13,2	10	-73,0	1 521	-44,8	81	-23,6
334 020	Monschau, Stadt	9 730	-2,0	4 025	-5,0	21 358	-3,6	7 160	-1,0
334 024	Roetgen	999	-3,6	335	+13,2	2 009	-7,3	758	+23,5
334 028	Simmerath	10 064	+42,4	3 161	+22,0	30 415	+34,0	8 940	+32,4
334 032	Stolberg (Rhld.), Stadt	2 271	-3,0	775	-1,0	5 157	+0,3	1 646	-12,4
334 036	Würselen, Stadt	2 386	-3,6	425	-15,2	4 824	-7,5	926	-13,9
358 000	Kreis Düren	23 238	+19,3	7 285	+44,7	68 508	-1,1	30 286	-6,5
358 004	Aldenhoven
358 008	Düren, Stadt	4 236	-5,2	890	-11,0	7 522	-7,1	1 571	-21,1
358 012	Heimbach, Stadt	7 673	+68,8	4 170	+156,8	33 362	-5,9	23 653	-5,1
358 016	Hürtgenwald	2 203	-8,4	588	-11,7	6 025	+7,6	1 228	-10,8
358 020	Inden
358 024	Jülich, Stadt	3 817	+5,4	777	-24,1	7 602	+2,3	1 656	-21,6
358 028	Kreuzau	533	+17,4	52	-3,7	1 340	-6,6	90	-11,8
358 032	Langerwehe
358 036	Linnich, Stadt	235	-19,5	33	+43,5	494	-1,0	167	+271,1
358 040	Merzenich
358 044	Nideggen, Stadt	3 531	+23,1	749	+20,6	10 440	+15,7	1 877	+3,9
358 048	Niederzier	371	+61,3	6	-62,5	584	+34,9	10	-44,4
358 052	Nörvenich
358 056	Titz	-	-	-	-	-	-	-	-
358 060	Vettweiß	-	-	-	-	-	-	-	-
362 000	Rhein-Erft-Kreis	53 869	+7,4	17 002	+13,1	136 602	+5,7	30 284	+8,9
362 004	Bedburg, Stadt	1 843	+26,7	301	+330,0	3 273	+14,2	992	+135,6
362 008	Bergheim, Stadt	1 660	-3,1	379	+59,2	7 849	+9,3	3 325	+48,0
362 012	Brühl, Stadt	24 611	+10,1	10 241	+20,0	58 789	+8,7	14 459	+3,4
362 016	Elsdorf, Stadt	274	-28,8	41	+20,6	751	-28,8	165	-48,1
362 020	Erfstadt, Stadt	2 258	+15,6	60	-13,0	5 580	+6,0	78	+9,9
362 024	Frechen, Stadt	5 594	-0,7	1 197	-5,3	10 029	-0,7	2 166	+1,9
362 028	Hürth, Stadt	9 095	+22,4	3 191	+8,2	33 194	+12,2	5 806	+6,6
362 032	Kerpen, Stadt	3 915	+1,7	999	-4,7	8 164	-5,7	1 921	-3,5
362 036	Pulheim, Stadt	2 713	-21,8	345	-31,0	5 172	-9,3	847	+21,0
362 040	Wesseling, Stadt	1 906	-0,9	248	-23,9	3 801	-20,0	525	+1,4
366 000	Kreis Euskirchen	29 704	+3,3	6 869	+5,0	100 144	-1,7	30 337	+7,2
366 004	Bad Münstereifel, Stadt	3 696	-	620	+15,0	8 090	-5,7	972	+29,1
366 008	Blankenheim	5 784	+3,5	730	-8,6	18 757	-10,3	3 115	+24,8
366 012	Dahlem	3 679	+0,8	2 475	+9,6	20 091	-0,1	15 927	+5,3
366 016	Euskirchen, Stadt	3 884	+23,2	449	-16,9	6 876	+21,2	817	-26,8
366 020	Hellenthal	2 406	-1,0	872	+26,2	7 913	+12,7	3 318	+33,7
366 024	Kall	2 208	-4,3	185	-31,0	5 988	-0,7	430	-14,9
366 028	Mechemich, Stadt
366 032	Nettersheim	1 526	-4,6	21	-12,5	11 129	-9,4	120	+90,5
366 036	Schleiden, Stadt	4 631	+0,5	1 163	-6,6	15 981	-1,7	5 078	-6,3
366 040	Weilerswist
366 044	Zülpich, Stadt	525	-7,4	9	-10,0	2 832	+2,5	18	-14,3

Anmerkungen Seite 9

Noch: 2.1 Kapazität und Leistung der Beherbergungsstätten nach Verwaltungsbezirken

August 2018

Amtliche Schlüsselnummer	Verwaltungsbezirk	Betriebe		Betten			Mittlere Aufenthaltsdauer ³⁾	
		geöffnete	Veränderung ¹⁾	angebotene	Veränderung ¹⁾	mittlere Auslastung ²⁾	aller Gäste	ausländischer Gäste
370 000	Kreis Heinsberg	54	-6,9	1 526	-4,1	38,9	2,4	2,6
370 004	Erkelenz, Stadt	7	–	221	–	42,0	2,0	2,6
370 008	Gangelt	3	–	45	–	34,3	2,6	4,2
370 012	Geilenkirchen, Stadt	3	-25,0	135	-8,2	.	.	.
370 016	Heinsberg, Stadt	4	–	108	+9,1	39,4	1,3	1,2
370 020	Hückelhoven, Stadt	6	-14,3	164	-5,7	35,5	2,6	2,5
370 024	Selfkant	1	–	–	–	.	.	.
370 028	Übach-Palenberg, Stadt	3	–	124	–	40,9	3,8	7,0
370 032	Waldfeucht	2	–	30	-25,0	.	.	.
370 036	Wassenberg, Stadt	13	-7,1	180	-15,5	28,7	2,5	2,4
370 040	Wegberg, Stadt	12	-7,7	519	-1,7	44,9	3,1	2,3
374 000	Oberbergischer Kreis	103	-1,9	5 619	-1,4	43,1	3,3	2,7
374 004	Bergneustadt, Stadt	8	–	416	-6,9	34,9	2,9	2,4
374 008	Engelskirchen	6	–	399	+2,3	77,4	8,5	2,3
374 012	Gummersbach, Stadt	16	–	900	+3,4	43,8	2,4	2,3
374 016	Hückeswagen, Stadt	5	-16,7	181	-10,8	40,5	2,6	6,8
374 020	Lindlar	14	-6,7	418	-5,9	27,4	3,1	3,3
374 024	Marienheide	2	-33,3	145	-31,9	.	.	.
374 028	Morsbach	2	–	209	–	.	.	.
374 032	Nümbrecht	7	–	699	–	55,4	5,0	4,6
374 036	Radevormwald, Stadt	9	–	586	-1,7	36,8	3,0	4,0
374 040	Reichshof	8	-11,1	384	-2,5	59,5	12,6	4,1
374 044	Waldbrohl, Stadt	6	+20,0	547	+9,6	40,6	3,1	5,8
374 048	Wiehl, Stadt	8	–	404	-2,9	29,2	2,0	1,3
374 052	Wipperfürth, Stadt	12	+9,1	331	+3,8	30,2	2,3	2,3
378 000	Rhein.-Berg. Kreis	72	+2,9	3 631	+3,2	39,4	2,6	2,0
378 004	Bergisch Gladbach, Stadt	18	+5,9	1 157	-0,9	37,7	2,1	1,7
378 008	Burscheid, Stadt	5	–	187	–	28,8	1,8	2,1
378 012	Kürten	9	+12,5	213	+26,0	30,1	2,6	2,0
378 016	Leichlingen (Rhld.), Stadt	8	–	488	+4,9	70,1	10,4	5,2
378 020	Odenthal	6	–	422	–	29,1	1,7	1,7
378 024	Overath, Stadt	9	-10,0	340	+0,9	27,3	2,3	2,8
378 028	Rösrath, Stadt	6	+20,0	290	+24,5	39,4	2,0	1,4
378 032	Wermelskirchen, Stadt	11	–	534	-0,4	37,7	2,3	2,1
382 000	Rhein-Sieg-Kreis	145	-4,6	9 288	-3,3	39,9	2,2	2,3
382 004	Alfter	5	–	191	–	44,8	2,3	3,6
382 008	Bad Honnef, Stadt	11	-15,4	898	-18,7	40,4	2,0	2,2
382 012	Bornheim, Stadt	14	-6,7	559	-5,4	48,9	2,5	2,8
382 016	Eitorf	4	–	312	+10,2	34,9	1,9	2,4
382 020	Hennef (Sieg), Stadt	12	-7,7	1 048	-1,6	43,4	3,7	1,8
382 024	Königswinter, Stadt	23	-4,2	1 731	-3,2	42,6	2,0	2,4
382 028	Lohmar, Stadt	8	–	212	–	34,6	1,7	2,0
382 032	Meckenheim, Stadt	4	–	198	-2,5	47,1	2,1	2,1
382 036	Much	6	-14,3	377	-3,6	53,8	2,1	1,9
382 040	Neunkirchen-Seelscheid	2	–	24	–	.	.	.
382 044	Niederkassel, Stadt	5	-16,7	214	-5,3	58,4	2,0	2,7
382 048	Rheinbach, Stadt	6	–	307	+1,7	46,4	1,7	1,8
382 052	Ruppichteroth	1	-50,0	25	-72,2	.	.	.
382 056	Sankt Augustin, Stadt	3	–	126	–	49,2	1,9	2,1
382 060	Siegburg, Stadt	15	–	904	+0,7	38,5	2,1	2,6
382 064	Swisttal	5	–	840	-1,3	17,0	3,2	1,8
382 068	Troisdorf, Stadt	9	+12,5	721	+2,9	42,0	1,9	1,7
382 072	Wachtberg	4	–	251	–	30,3	1,9	3,0
382 076	Windeck	8	–	350	+15,1	30,0	2,7	2,5
300 000	Reg.-Bez. Köln	1 300	-1,3	90 254	+0,6	48,9	2,2	2,1
512 000	Kreisfreie Städte							
512 000	Bottrop	12	–	619	–	34,5	2,0	1,7
513 000	Gelsenkirchen	23	+4,5	2 205	+2,9	42,7	2,3	2,0
515 000	Münster	76	–	7 904	+2,3	44,5	2,0	1,7

Anmerkungen Seite 9

Noch: 2.1 Kapazität und Leistung der Beherbergungsstätten nach Verwaltungsbezirken

August 2018

Amtliche Schlüsselnummer	Verwaltungsbezirk	Ankünfte				Übernachtungen			
		aller Gäste	Veränderung ¹⁾	ausländischer Gäste	Veränderung ¹⁾	aller Gäste	Veränderung ¹⁾	ausländischer Gäste	Veränderung ¹⁾
370 000	Kreis Heinsberg	11 894	+19,9	2 016	+24,7	28 958	+10,8	5 204	+12,7
370 004	Erkelenz, Stadt	1 436	+18,3	244	+34,1	2 878	+8,5	646	+54,5
370 008	Gangelt	1 210	+76,4	300	+152,1	3 151	+88,6	1 269	+171,2
370 012	Geilenkirchen, Stadt
370 016	Heinsberg, Stadt	1 818	+60,9	563	+52,2	2 412	+18,8	679	+0,4
370 020	Hückelhoven, Stadt	1 240	+11,1	117	+13,6	3 216	+13,9	291	+40,6
370 024	Selfkant
370 028	Übach-Palenberg, Stadt	418	+33,5	57	-28,8	1 573	+7,3	399	-25,3
370 032	Waldfeucht
370 036	Wassenberg, Stadt	2 734	-0,4	433	-5,7	6 884	+5,2	1 042	-8,2
370 040	Wegberg, Stadt	2 341	+22,6	161	+83,0	7 268	+14,4	373	+38,1
374 000	Oberbergischer Kreis	24 432	+13,2	2 978	+29,6	81 153	+0,2	8 177	+21,9
374 004	Bergneustadt, Stadt	1 579	+19,3	131	+65,8	4 506	+5,7	316	+31,1
374 008	Engelskirchen	1 124	-1,7	47	-4,1	9 568	+2,7	108	+74,2
374 012	Gummersbach, Stadt	6 079	+16,7	1 882	+32,7	14 765	+10,9	4 272	+19,6
374 016	Hückeswagen, Stadt	1 962	+58,2	108	+92,9	5 075	+39,6	734	+144,7
374 020	Lindlar	1 657	-12,5	133	+19,8	5 141	-10,4	442	-6,4
374 024	Marienheide
374 028	Morsbach
374 032	Nümbrecht	2 391	+10,5	16	-76,1	12 000	+8,7	73	-70,6
374 036	Radevormwald, Stadt	1 966	+18,6	3	+50,0	5 832	-16,4	12	x
374 040	Reichshof	562	-0,9	12	+33,3	7 097	-7,8	49	+32,4
374 044	Waldbröl, Stadt	2 193	+5,1	264	-2,2	6 889	-8,0	1 520	+26,7
374 048	Wiehl, Stadt	1 873	+22,2	187	+133,8	3 769	-19,3	239	+27,8
374 052	Wipperfürth, Stadt	1 317	+3,5	106	+23,3	3 089	+0,1	244	+3,4
378 000	Rhein.-Berg. Kreis	16 352	+5,2	2 600	+10,8	43 023	+0,5	5 123	-12,7
378 004	Bergisch Gladbach, Stadt	5 723	+11,0	1 348	+30,6	12 268	-2,3	2 305	+9,2
378 008	Burscheid, Stadt	906	-11,5	112	-18,2	1 670	-10,6	236	-26,7
378 012	Kürten	740	-1,2	29	-51,7	1 946	-2,0	59	-62,9
378 016	Leichlingen (Rhld.), Stadt	1 022	+26,2	82	-63,2	10 679	-0,1	423	-70,5
378 020	Odenthal	2 276	+3,3	89	-5,3	3 808	-13,1	154	+8,5
378 024	Overath, Stadt	1 246	+4,8	255	+1,6	2 873	+35,8	714	+29,3
378 028	Rösrath, Stadt	1 767	+23,7	254	+66,0	3 542	+23,1	344	+20,3
378 032	Wermelskirchen, Stadt	2 672	-10,6	431	+8,8	6 237	-1,2	888	+3,1
382 000	Rhein-Sieg-Kreis	53 355	+3,6	10 342	+15,4	115 962	-2,6	23 552	+3,5
382 004	Alfter	1 176	+23,3	49	+6,5	2 650	+13,2	174	+8,8
382 008	Bad Honnef, Stadt	6 016	-6,1	1 078	+36,6	11 965	-13,3	2 348	+39,6
382 012	Bornheim, Stadt	3 420	+43,8	1 480	+119,9	8 478	+8,7	4 134	+20,5
382 016	Eitorf	1 866	+0,4	197	+34,9	3 558	+5,0	476	+43,4
382 020	Hennef (Sieg), Stadt	3 800	-8,1	354	+9,3	14 102	-13,9	646	-39,5
382 024	Königswinter, Stadt	11 488	-	2 394	-0,3	22 835	-1,9	5 676	-3,6
382 028	Lohmar, Stadt	1 778	+7,7	169	-6,1	2 955	+15,9	337	+8,4
382 032	Meckenheim, Stadt	1 363	+1,3	285	+10,9	2 894	+2,0	598	+12,6
382 036	Much	2 927	+85,6	700	+52,5	6 284	+42,6	1 301	-8,3
382 040	Neunkirchen-Seelscheid
382 044	Niederkassel, Stadt	1 774	+5,8	640	+85,0	3 533	+33,0	1 728	+160,2
382 048	Rheinbach, Stadt	2 639	-4,2	420	-10,6	4 415	-5,4	763	+17,2
382 052	Ruppichteroth
382 056	Sankt Augustin, Stadt	998	-8,5	48	-23,8	1 922	-13,2	102	-29,7
382 060	Siegburg, Stadt	5 179	+5,8	864	+7,2	10 789	-11,5	2 222	-21,3
382 064	Swisttal	1 384	+15,2	244	+5,2	4 426	+9,8	441	+13,4
382 068	Troisdorf, Stadt	4 898	-10,8	1 294	-20,5	9 379	-8,0	2 244	-21,6
382 072	Wachtberg	1 272	+12,5	94	-10,5	2 361	+4,4	283	-8,4
382 076	Windeck	1 164	+3,8	32	-11,1	3 150	+12,4	79	-2,5
300 000	Reg.-Bez. Köln	674 253	+6,1	200 925	+9,1	1459 647	+3,3	431 664	+5,3
512 000	Kreisfreie Städte	3 242	-22,6	748	-35,2	6 627	-11,7	1 299	-23,3
513 000	Bottrop	12 900	+3,6	3 356	+28,9	29 053	+11,4	6 749	+45,8
515 000	Gelsenkirchen	55 344	-4,9	7 273	-31,7	112 755	-6,1	12 051	-42,0
	Münster								

Anmerkungen Seite 9

Noch: 2.1 Kapazität und Leistung der Beherbergungsstätten nach Verwaltungsbezirken

August 2018

Amtliche Schlüsselnummer	Verwaltungsbezirk	Betriebe		Betten			Mittlere Aufenthaltsdauer ³⁾	
		geöffnete	Veränderung ¹⁾	angebotene	Veränderung ¹⁾	mittlere Auslastung ²⁾	aller Gäste	ausländischer Gäste
554 000	Kreis Borken	127	-3,1	5 231	-0,2	36,0	2,1	2,4
554 004	Ahaus, Stadt	13	+8,3	504	+7,0	34,5	2,4	2,5
554 008	Bocholt, Stadt	14	-17,6	526	-5,9	36,5	2,0	2,2
554 012	Borken, Stadt	15	-	748	-3,5	33,6	2,2	2,6
554 016	Gescher, Stadt	4	-	130	+3,2	39,9	1,5	1,2
554 020	Gronau (Westf.), Stadt	18	-10,0	735	-7,7	47,1	2,4	4,2
554 024	Heek	2	-	177	-1,1	.	.	.
554 028	Heiden	3	-	119	-1,7	31,7	4,5	2,5
554 032	Isselburg, Stadt	5	-	138	-1,4	28,1	1,4	1,3
554 036	Legden	5	-16,7	566	-3,1	34,6	1,6	1,2
554 040	Raesfeld	6	-	170	-	27,3	1,5	1,2
554 044	Reken	11	+10,0	333	+19,4	38,5	2,6	4,3
554 048	Rhede, Stadt	5	-	82	-1,2	40,0	1,5	1,1
554 052	Schöppingen	7	-	236	+2,2	30,3	2,1	1,6
554 056	Stadtlohn, Stadt	3	-	43	-	.	.	.
554 060	Südlohn	3	-	158	-	43,3	1,9	2,6
554 064	Velen, Stadt	7	-	398	+8,4	36,3	2,3	3,4
554 068	Vreden, Stadt	6	-	168	+4,3	38,8	1,8	1,8
558 000	Kreis Coesfeld	82	+1,2	3 974	+7,0	36,4	2,1	2,0
558 004	Ascheberg	6	-	319	-5,1	36,4	1,6	1,3
558 008	Billerbeck, Stadt	6	-	362	-	52,4	2,3	2,3
558 012	Coesfeld, Stadt	9	-	323	-2,7	39,4	1,7	1,8
558 016	Dülmen, Stadt	14	+7,7	417	-1,7	30,0	2,3	2,0
558 020	Havixbeck	7	-12,5	174	-21,6	55,2	6,0	3,1
558 024	Lüdinghausen, Stadt	9	+12,5	230	+57,5	50,6	1,9	2,3
558 028	Nordkirchen	4	-	1 160	+11,8	.	.	.
558 032	Nottuln	11	+10,0	460	+41,5	31,4	2,7	4,1
558 036	Olfen, Stadt	3	-25,0	56	-	.	.	.
558 040	Rosendahl	3	-	83	-	16,8	1,7	1,0
558 044	Senden	10	-	390	+0,3	36,5	1,8	1,6
562 000	Kreis Recklinghausen	89	-1,1	4 444	+0,5	45,3	2,0	1,6
562 004	Castrop-Rauxel, Stadt	7	-12,5	478	-0,8	28,5	1,9	2,3
562 008	Datteln, Stadt	10	+11,1	369	+9,8	45,3	2,3	1,8
562 012	Dorsten, Stadt	19	+5,6	463	+6,2	38,8	2,4	3,7
562 014	Gladbeck, Stadt	5	-16,7	451	-0,9	.	.	.
562 016	Haltern am See, Stadt	19	-5,0	970	+2,3	46,5	2,6	1,7
562 020	Herten, Stadt	4	-	225	+1,4	37,8	1,5	1,4
562 024	Marl, Stadt	8	-11,1	361	-17,0	36,7	1,7	1,5
562 028	Oer-Erkenschwick, Stadt	5	-	460	-	16,2	2,8	2,0
562 032	Recklinghausen, Stadt	9	+12,5	581	+3,6	53,8	2,2	2,5
562 036	Waltrop, Stadt	3	-	86	-	.	.	.
566 000	Kreis Steinfurt	178	-1,1	5 437	+0,5	42,0	2,6	2,7
566 004	Altenberge	4	-	192	-	31,9	1,7	2,5
566 008	Emsdetten, Stadt	11	-	412	-2,1	31,5	1,9	3,5
566 012	Greven, Stadt	13	+8,3	378	+4,1	37,3	1,5	1,2
566 016	Hörstel, Stadt	17	-	382	+0,5	39,7	3,7	4,4
566 020	Hopsten	2	-	22	-	.	.	.
566 024	Horstmar, Stadt	3	-	60	+9,1	64,2	5,1	1,5
566 028	Ibbenbüren, Stadt	15	-	456	+0,7	42,7	1,8	1,8
566 032	Ladbergen	9	-	169	-3,4	46,7	1,8	1,2
566 036	Laer	3	-	76	-	29,5	2,5	1,6
566 040	Lengerich, Stadt	9	-	179	+5,3	34,3	2,2	2,1
566 044	Lienen	6	-	109	-0,9	57,0	3,3	5,3
566 048	Lotte	1	-	14	-	.	.	.
566 052	Metelen	1	-66,7	55	-36,8	.	.	.
566 056	Mettingen	8	-	229	+0,9	61,8	5,6	3,4
566 060	Neuenkirchen	2	-33,3	80	-14,9	.	.	.
566 064	Nordwalde	3	-	162	-4,7	27,6	2,5	2,0
566 068	Ochtrup, Stadt	5	-	102	-	31,6	1,6	1,4
566 072	Recke	6	-	129	-	28,9	2,2	2,5
566 076	Rheine, Stadt	21	+5,0	830	+9,1	42,6	2,0	1,6
566 080	Saerbeck	5	-16,7	208	-4,6	38,6	2,7	1,1
566 084	Steinfurt, Stadt	7	-12,5	226	-5,0	31,9	2,2	3,6
566 088	Tecklenburg, Stadt	19	+5,6	803	+2,2	51,1	3,4	3,5
566 092	Westerkappeln	3	-	54	+10,2	53,8	3,2	1,5
566 096	Wettringen	5	-	110	-8,3	39,0	2,2	2,7

Anmerkungen Seite 9

Noch: 2.1 Kapazität und Leistung der Beherbergungsstätten nach Verwaltungsbezirken

August 2018

Amtliche Schlüsselnummer	Verwaltungsbezirk	Ankünfte				Übernachtungen			
		aller Gäste	Veränderung ¹⁾	ausländischer Gäste	Veränderung ¹⁾	aller Gäste	Veränderung ¹⁾	ausländischer Gäste	Veränderung ¹⁾
554 000	Kreis Borken	29 945	-6,8	4 229	-12,6	62 119	-11,3	10 169	-13,4
554 004	Ahaus, Stadt	2 510	-14,2	442	-35,4	5 927	-18,4	1 105	-44,0
554 008	Bocholt, Stadt	3 731	-1,8	659	+23,4	7 348	-4,2	1 446	+24,0
554 012	Borken, Stadt	3 401	+28,7	281	+44,8	7 479	+11,7	726	+26,9
554 016	Gescher, Stadt	1 128	-10,4	83	-5,7	1 679	-15,8	101	-17,2
554 020	Gronau (Westf.), Stadt	5 033	-21,5	488	-50,1	12 093	-20,8	2 056	-26,0
554 024	Heek
554 028	Heiden	242	+8,5	13	-18,8	1 079	-7,4	33	-8,3
554 032	Isselburg, Stadt	874	-14,1	184	-24,9	1 204	-15,3	243	-27,7
554 036	Legden	3 744	-6,4	870	-2,5	6 067	-19,7	1 004	-11,4
554 040	Raesfeld	984	+29,0	15	-53,1	1 440	-11,3	18	-60,0
554 044	Reken	1 617	-21,2	300	-2,3	4 242	-6,2	1 294	+3,2
554 048	Rhede, Stadt	861	-0,7	172	-0,6	1 317	+9,3	185	-20,3
554 052	Schöppingen	1 043	-0,3	42	-41,7	2 219	-5,5	66	-69,6
554 056	Stadtlohn, Stadt
554 060	Südlohn	1 100	-13,2	155	-9,9	2 119	-17,9	408	-38,7
554 064	Velen, Stadt	2 070	+22,1	346	+36,2	4 659	+20,1	1 174	+61,5
554 068	Vreden, Stadt	1 155	-17,8	148	-10,8	2 086	-15,3	263	-35,1
558 000	Kreis Coesfeld	23 544	+40,6	2 459	+48,0	49 483	+36,1	4 835	+19,2
558 004	Ascheberg	2 246	+31,8	318	-5,6	3 595	-3,5	420	-27,5
558 008	Billerbeck, Stadt	2 603	+45,7	282	-4,7	6 062	+8,0	657	-11,5
558 012	Coesfeld, Stadt	2 242	+8,5	707	+443,8	3 811	+18,8	1 250	+179,0
558 016	Dülmen, Stadt	3 097	+57,7	229	-3,0	7 201	+63,5	454	-46,2
558 020	Havixbeck	496	-19,2	16	-57,9	2 978	-12,4	50	-58,3
558 024	Lüdinghausen, Stadt	2 137	+43,3	383	x	3 991	+54,3	877	x
558 028	Nordkirchen
558 032	Nottuln	1 631	+11,9	123	-44,8	4 366	+14,9	502	-24,1
558 036	Olfen, Stadt
558 040	Rosendahl	530	-16,8	12	-65,7	911	-8,3	12	-65,7
558 044	Senden	2 713	-2,2	348	+16,8	4 823	-6,7	568	+13,6
562 000	Kreis Recklinghausen	33 826	-5,4	9 283	-12,2	67 730	-3,3	15 170	-5,0
562 004	Castrop-Rauxel, Stadt	2 229	-16,7	269	-15,4	4 225	-21,4	616	-29,6
562 008	Datteln, Stadt	2 846	-0,5	149	-7,5	6 674	-4,7	272	-37,8
562 012	Dorsten, Stadt	2 842	+3,6	389	+3,7	6 704	+14,2	1 432	+65,0
562 014	Gladbeck, Stadt
562 016	Haltern am See, Stadt	6 447	-8,3	465	+39,6	16 604	-11,9	811	+5,3
562 020	Herten, Stadt	1 755	-16,3	395	+19,3	2 640	-16,3	550	+22,2
562 024	Marl, Stadt	2 412	-17,8	485	-30,6	4 112	-22,1	733	-26,4
562 028	Oer-Erkenschwick, Stadt	863	-14,0	30	-50,0	2 387	-10,0	60	-66,7
562 032	Recklinghausen, Stadt	4 449	+32,1	809	+2,9	9 684	+49,8	2 057	+8,3
562 036	Waltrop, Stadt
566 000	Kreis Steinfurt	39 284	+2,4	5 779	+4,6	100 598	-7,8	15 411	-10,1
566 004	Altenberge	1 105	-18,1	158	-37,8	1 919	-18,4	394	-29,8
566 008	Emsdetten, Stadt	2 154	+13,5	93	-27,3	4 026	+0,4	330	-49,2
566 012	Greven, Stadt	4 593	+12,4	597	-1,6	6 823	+0,2	713	-27,4
566 016	Hörstel, Stadt	5 083	+10,1	588	-0,8	18 817	+11,2	2 584	+8,9
566 020	Hopsten
566 024	Horstmar, Stadt	233	-27,4	17	-45,2	1 195	-6,5	25	-75,7
566 028	Ibbenbüren, Stadt	3 493	-3,5	472	+14,3	6 262	-14,1	861	+10,4
566 032	Ladbergen	1 452	-20,1	436	+71,7	2 552	-27,4	516	+44,1
566 036	Laer	281	+2,6	8	-65,2	694	-3,9	13	-83,3
566 040	Lengerich, Stadt	1 097	-15,6	131	-41,0	2 361	-21,2	272	-52,9
566 044	Lienen	941	+33,9	345	+32,7	3 149	+26,6	1 841	+26,6
566 048	Lotte
566 052	Metelen
566 056	Mettingen	1 009	-10,9	327	+7,9	5 616	-8,8	1 099	-2,7
566 060	Neuenkirchen
566 064	Nordwalde	553	+50,7	40	-	1 384	-10,5	79	-82,0
566 068	Ochtrup, Stadt	606	-8,3	51	-67,1	999	-16,1	70	-81,7
566 072	Recke	765	+9,6	44	-25,4	1 672	-19,7	111	-9,8
566 076	Rheine, Stadt	5 339	+17,0	918	+67,2	10 832	+5,0	1 502	+23,2
566 080	Saerbeck	919	+19,2	64	+33,3	2 460	-11,0	73	-19,8
566 084	Steinfurt, Stadt	991	-2,7	50	-7,4	2 187	+2,7	182	+14,5
566 088	Tecklenburg, Stadt	5 581	-11,3	1 084	-8,8	18 952	-14,5	3 760	-8,4
566 092	Westerkappeln	282	-14,0	24	-55,6	901	-12,4	36	-65,0
566 096	Wettringen	2 210	+24,2	284	+19,3	4 798	-34,4	772	-23,3

Noch: 2.1 Kapazität und Leistung der Beherbergungsstätten nach Verwaltungsbezirken

August 2018

Amtliche Schlüsselnummer	Verwaltungsbezirk	Betriebe		Betten			Mittlere Aufenthaltsdauer ³⁾	
		geöffnete	Veränderung ¹⁾	angebotene	Veränderung ¹⁾	mittlere Auslastung ²⁾	aller Gäste	ausländischer Gäste
570 000	Kreis Warendorf	83	-2,4	3 066	-0,3	42,3	2,7	2,9
570 004	Ahlen, Stadt	7	—	293	—	29,3	2,2	4,1
570 008	Beckum, Stadt	8	—	245	-1,2	29,0	2,0	1,9
570 012	Beelen	3	—	60	-9,1	30,9	2,0	2,6
570 016	Drensteinfurt, Stadt	4	—	86	—	.	.	.
570 020	Ennigerloh, Stadt	5	—	146	-2,0	49,6	2,4	2,4
570 024	Everswinkel	4	-20,0	107	-24,1	47,3	5,5	1,8
570 028	Oelde, Stadt	9	-10,0	319	-15,8	28,0	1,9	2,6
570 032	Ostbevern	6	—	318	+0,3	36,4	1,4	1,2
570 036	Sassenberg, Stadt	6	—	92	+2,2	31,3	3,3	4,9
570 040	Sendenhorst, Stadt	7	—	325	+33,2	68,9	5,4	2,3
570 044	Telgte, Stadt	5	—	277	+4,5	74,1	3,6	2,1
570 048	Wadersloh	4	-20,0	68	-34,0	.	.	.
570 052	Warendorf, Stadt	15	+7,1	730	+5,3	39,1	2,5	2,9
500 000	Reg.-Bez. Münster	670	-1,0	32 880	+1,6	41,4	2,2	2,0
711 000	Kreisfreie Stadt Bielefeld	58	—	4 231	+0,6	42,8	2,0	2,1
754 000	Kreis Gütersloh	102	-5,6	4 215	-3,4	36,7	2,4	3,1
754 004	Borgholzhausen, Stadt	2	-33,3	47	-29,9	.	.	.
754 008	Gütersloh, Stadt	21	-4,5	1 154	+0,1	37,8	2,4	2,4
754 012	Halle (Westf.), Stadt	8	—	478	-2,0	43,5	2,1	2,8
754 016	Harsewinkel, Stadt	8	-11,1	505	-5,1	34,7	2,0	2,7
754 020	Herzebrock-Clarholz	3	—	97	—	23,0	2,2	2,7
754 024	Langenberg	1	—	30	—	.	.	.
754 028	Rheda-Wiedenbrück, Stadt	15	—	595	+4,2	26,0	1,6	1,6
754 032	Rietberg, Stadt	7	-12,5	270	-14,0	38,6	1,6	1,9
754 036	Schloß Holte-Stukenbrock, Stadt	17	—	445	-2,8	41,0	2,8	3,9
754 040	Steinhagen	4	—	139	—	33,5	2,4	3,5
754 044	Verl, Stadt	6	-14,3	117	-41,8	63,2	5,8	78,4
754 048	Versmold, Stadt	5	-16,7	140	+14,8	32,4	4,0	3,9
754 052	Werther (Westf.), Stadt	5	—	198	+2,6	36,8	2,2	1,8
758 000	Kreis Herford	53	-5,4	2 439	-5,2	42,1	4,3	3,0
758 004	Bünde, Stadt	6	—	188	—	35,8	2,5	2,5
758 008	Enger, Stadt	—	—	—	—	—	—	—
758 012	Herford, Stadt	12	-14,3	354	-25,5	30,9	1,8	2,4
758 016	Hiddenhausen	4	—	221	-0,9	.	.	.
758 020	Kirchlengern	1	—	17	—	.	.	.
758 024	Löhne, Stadt	6	-14,3	366	-2,9	83,4	15,9	1,7
758 028	Rödinghausen	6	—	278	-0,7	46,7	3,6	12,3
758 032	Spenge, Stadt	3	—	177	—	46,8	4,8	4,4
758 036	Vlotho, Stadt	15	—	838	+0,2	32,4	5,6	3,2
762 000	Kreis Höxter	118	-9,9	5 974	-4,6	54,4	4,4	4,3
762 004	Bad Driburg, Stadt	33	-15,4	2 673	-4,1	74,0	8,0	2,6
762 008	Beverungen, Stadt	18	—	543	+1,9	39,1	2,2	2,3
762 012	Borgentreich, Stadt	2	-33,3	44	-20,0	.	.	.
762 016	Brakel, Stadt	6	-40,0	204	-44,7	43,6	4,2	7,8
762 020	Höxter, Stadt	20	-13,0	886	-3,4	45,6	2,3	2,3
762 024	Marienmünster, Stadt	6	+20,0	148	+16,5	24,5	2,2	3,1
762 028	Nieheim, Stadt	8	—	514	-1,0	33,4	7,5	14,0
762 032	Steinheim, Stadt	4	—	120	—	.	.	.
762 036	Warburg, Stadt	17	—	650	+1,4	31,8	2,2	2,3
762 040	Willebadessen, Stadt	4	—	192	-1,0	47,9	2,9	3,0
766 000	Kreis Lippe	187	-5,1	9 041	-1,2	54,1	4,3	3,9
766 004	Augustdorf	2	-33,3	56	-38,5	.	.	.
766 008	Bad Salzuflen, Stadt	56	+3,7	3 871	+2,6	63,6	5,5	2,4
766 012	Barntrop, Stadt	3	—	31	—	.	.	.
766 016	Blomberg, Stadt	5	-16,7	167	-10,2	44,3	2,0	2,3
766 020	Detmold, Stadt	17	-10,5	704	-5,4	41,6	2,2	2,3
766 024	Dörentrup	9	+12,5	304	+6,3	43,7	3,2	4,6
766 028	Extertal	8	-20,0	264	-17,0	42,0	4,3	5,4
766 032	Horn-Bad Meinberg, Stadt	33	-5,7	2 105	-1,2	63,2	4,8	4,2

Anmerkungen Seite 9

Noch: 2.1 Kapazität und Leistung der Beherbergungsstätten nach Verwaltungsbezirken

August 2018

Amtliche Schlüsselnummer	Verwaltungsbezirk	Ankünfte				Übernachtungen			
		aller Gäste	Veränderung ¹⁾	ausländischer Gäste	Veränderung ¹⁾	aller Gäste	Veränderung ¹⁾	ausländischer Gäste	Veränderung ¹⁾
570 000	Kreis Warendorf	16 640	-7,3	2 012	+2,5	44 548	+1,8	5 757	-0,6
570 004	Ahlen, Stadt	1 215	-21,2	110	-44,2	2 658	-14,2	453	-36,3
570 008	Beckum, Stadt	1 103	-10,9	290	+14,2	2 203	-8,9	538	+24,5
570 012	Beelen	267	+23,6	38	+216,7	528	+18,9	98	+326,1
570 016	Drensteinfurt, Stadt
570 020	Ennigerloh, Stadt	929	-18,1	118	+38,8	2 245	+2,2	281	+91,2
570 024	Everswinkel	285	-48,6	8	-60,0	1 569	-25,7	14	-58,8
570 028	Oelde, Stadt	1 233	-25,0	255	-13,6	2 312	-16,8	656	+13,9
570 032	Ostbevern	2 558	-	168	-17,2	3 589	+0,6	208	-23,2
570 036	Sassenberg, Stadt	1 927	+30,4	348	-5,4	6 356	+4,0	1 701	-21,6
570 040	Sendenhorst, Stadt	1 274	+1,9	107	-9,3	6 943	+52,4	244	-12,5
570 044	Telgte, Stadt	1 774	+1,0	200	+92,3	6 367	-0,5	429	+103,3
570 048	Wadersloh
570 052	Warendorf, Stadt	3 441	-5,2	249	+18,0	8 453	+2,7	710	+4,3
500 000	Reg.-Bez. Münster	214 725	-0,5	35 139	-9,8	472 913	-2,1	71 441	-12,7
711 000	Kreisfreie Stadt Bielefeld	27 809	+7,2	5 990	+5,9	56 727	+1,4	12 463	-4,5
754 000	Kreis Gütersloh	23 858	+3,7	2 884	+4,0	56 275	+1,5	8 902	-7,8
754 004	Borgholzhausen, Stadt
754 008	Gütersloh, Stadt	5 682	+8,8	1 098	-3,3	13 479	+2,7	2 626	-11,3
754 012	Halle (Westf.), Stadt	3 060	+8,2	249	-14,4	6 449	+8,1	704	-5,5
754 016	Harsewinkel, Stadt	2 702	+11,3	333	+16,8	5 360	+2,4	899	-13,6
754 020	Herzebrock-Clarholz	315	-14,6	56	-17,6	691	-15,6	149	-23,6
754 024	Langenberg
754 028	Rheda-Wiedenbrück, Stadt	3 084	-9,0	242	-12,3	4 791	-7,4	381	-22,6
754 032	Rietberg, Stadt	1 963	-1,2	134	+42,6	3 230	-1,6	257	+55,8
754 036	Schloß Holte-Stukenbrock, Stadt	3 028	+40,4	446	+59,9	8 427	+22,1	1 740	-1,2
754 040	Steinhagen	613	-33,7	17	+70,0	1 443	-4,8	59	+96,7
754 044	Verl, Stadt	397	-37,3	17	-82,7	2 293	-16,3	1 332	-10,5
754 048	Versmold, Stadt	1 792	+7,0	107	+40,8	7 091	-5,8	417	-6,3
754 052	Werther (Westf.), Stadt	1 013	-10,7	183	+19,6	2 261	-6,9	336	+4,0
758 000	Kreis Herford	8 060	-1,8	675	+20,1	34 623	+4,8	2 018	+19,1
758 004	Bünde, Stadt	824	-11,6	96	+31,5	2 089	-9,4	241	+3,4
758 008	Enger, Stadt	-	-	-	-	-	-	-	-
758 012	Herford, Stadt	2 073	-14,0	210	+12,9	3 788	-0,1	505	+17,2
758 016	Hiddenhausen
758 020	Kirchlengern
758 024	Löhne, Stadt	599	-11,4	20	-33,3	9 527	-0,1	33	-21,4
758 028	Rödinghausen	1 124	+22,2	29	+107,1	4 023	-4,1	356	+1,1
758 032	Spenge, Stadt	536	+50,6	8	-57,9	2 567	+22,1	35	+16,7
758 036	Vlotho, Stadt	1 914	+20,9	227	+51,3	10 810	+18,9	717	+56,9
762 000	Kreis Höxter	25 243	+7,7	2 268	+9,9	110 771	+0,2	9 778	+0,8
762 004	Bad Driburg, Stadt	8 026	+12,5	209	-8,3	64 301	+3,7	546	-4,9
762 008	Beverungen, Stadt	3 531	+11,7	190	-35,8	7 942	-0,9	437	-50,6
762 012	Borgentreich, Stadt
762 016	Brakel, Stadt	712	-39,2	153	+1,3	2 977	-28,7	1 197	-18,8
762 020	Höxter, Stadt	6 972	+9,2	683	+55,6	16 231	-1,3	1 578	+20,2
762 024	Marienmünster, Stadt	501	+14,4	55	+66,7	1 126	-25,9	172	-22,9
762 028	Nieheim, Stadt	1 026	-15,3	292	+0,3	7 727	-2,9	4 081	+6,5
762 032	Steinheim, Stadt
762 036	Warburg, Stadt	3 049	+7,0	346	-20,5	6 577	-11,0	786	-1,4
762 040	Willebadessen, Stadt	940	+49,2	307	+90,7	2 731	+52,2	912	+71,4
766 000	Kreis Lippe	42 666	+8,8	4 521	-5,5	182 739	+7,7	17 445	-8,5
766 004	Augustdorf
766 008	Bad Salzuflen, Stadt	14 242	+25,0	1 124	+8,6	77 804	+6,4	2 646	+12,9
766 012	Barntrup, Stadt
766 016	Blomberg, Stadt	1 139	-6,7	176	+28,5	2 295	+4,9	402	+23,3
766 020	Detmold, Stadt	4 490	-14,2	659	-9,5	9 882	+0,1	1 490	-16,5
766 024	Dörentrup	1 285	+25,1	8	-79,5	4 120	+19,0	37	-79,9
766 028	Extertal	1 143	+16,8	174	+12,3	4 861	-2,4	937	+10,8
766 032	Horn-Bad Meinberg, Stadt	8 988	+8,1	845	-7,3	42 906	+15,2	3 538	-0,9

Anmerkungen Seite 9

Noch: 2.1 Kapazität und Leistung der Beherbergungsstätten nach Verwaltungsbezirken

August 2018

Amtliche Schlüsselnummer	Verwaltungsbezirk	Betriebe		Betten			Mittlere Aufenthaltsdauer ³⁾	
		geöffnete	Veränderung ¹⁾	angebotene	Veränderung ¹⁾	mittlere Auslastung ²⁾	aller Gäste	ausländischer Gäste
	Noch: Kreis Lippe							
766 036	Kalletal	9	-10,0	225	-5,5	27,0	3,9	3,6
766 040	Lage, Stadt	8	-11,1	198	-0,5	36,0	3,9	10,9
766 044	Lemgo, Stadt	9	-	307	+3,0	40,9	2,5	3,9
766 048	Leopoldshöhe	3	-	47	-2,1	33,5	2,7	1,3
766 052	Lügde, Stadt	11	-	313	-0,9	22,5	2,5	2,8
766 056	Oerlinghausen, Stadt	5	-	169	-	19,6	2,8	1,4
766 060	Schieder-Schwalenberg, Stadt	9	-25,0	280	-13,3	36,2	2,8	3,3
766 064	Schlangen	-	-	-	-	-	-	-
770 000	Kreis Minden-Lübbecke	109	-4,4	6 665	-1,4	59,8	4,6	2,4
770 004	Bad Oeynhausen, Stadt	26	-	3 408	-0,2	74,5	8,1	1,6
770 008	Espelkamp, Stadt	6	-14,3	192	-16,5	36,1	2,0	2,3
770 012	Hille	4	-	147	-	53,3	3,4	4,2
770 016	Hüllhorst	3	-	86	-	.	.	.
770 020	Lübbecke, Stadt	4	-	127	+1,6	.	.	.
770 024	Minden, Stadt	20	+5,3	756	-1,4	35,1	1,6	2,4
770 028	Petershagen, Stadt	13	-7,1	620	-1,7	48,2	4,1	2,4
770 032	Porta Westfalica, Stadt	8	-27,3	330	-4,6	30,6	1,8	2,0
770 036	Preußisch-Oldendorf, Stadt	10	-9,1	611	-2,2	69,0	9,0	4,2
770 040	Rahden, Stadt	5	-	183	-2,1	39,9	2,4	4,8
770 044	Stemwede	10	-	205	+0,5	33,6	2,2	3,3
774 000	Kreis Paderborn	100	-9,1	5 556	-2,9	49,8	2,9	2,4
774 004	Altenbeken	1	-50,0	20	-41,2	.	.	.
774 008	Bad Lippspringe, Stadt	15	-21,1	1 353	-2,9	74,8	5,4	2,7
774 012	Borchen	7	-	265	-	52,3	5,7	2,7
774 016	Büren, Stadt	11	-8,3	491	-1,8	38,4	2,3	2,1
774 020	Delbrück, Stadt	8	-11,1	262	-5,8	36,8	1,9	1,5
774 024	Hövelhof	10	-	290	+1,8	30,0	2,0	2,2
774 028	Lichtenau, Stadt	4	-33,3	130	-6,5	19,7	4,8	7,4
774 032	Paderborn, Stadt	31	-3,1	2 167	-3,5	40,3	1,8	2,1
774 036	Salzkotten, Stadt	2	-	69	-	.	.	.
774 040	Bad Wünnenberg, Stadt	11	-	509	-0,2	62,9	5,9	4,0
700 000	Reg.-Bez. Detmold	727	-6,1	38 121	-2,4	50,6	3,5	2,9
	Kreisfreie Städte							
911 000	Bochum	40	-2,4	4 070	+2,0	39,6	1,8	1,7
913 000	Dortmund	65	+4,8	7 605	+7,4	44,7	1,7	1,7
914 000	Hagen	27	-12,9	1 535	-11,8	50,3	2,7	2,0
915 000	Hamm	23	-8,0	1 292	+2,5	34,8	1,5	1,5
916 000	Herne	9	-18,2	521	-9,5	30,2	1,9	3,4
954 000	Ennepe-Ruhr-Kreis	67	+1,5	3 466	+2,8	41,4	2,6	2,2
954 004	Breckerfeld, Stadt	4	-	186	-1,6	24,6	2,7	1,6
954 008	Ennepetal, Stadt	3	-	220	+0,5	86,5	10,4	1,5
954 012	Gevelsberg, Stadt	3	-	110	-	45,3	1,7	1,9
954 016	Hattingen, Stadt	22	+4,8	1 184	+11,4	45,8	3,3	3,2
954 020	Herdecke, Stadt	4	-	383	-	25,8	1,5	2,3
954 024	Schwelm, Stadt	7	-12,5	365	+3,1	32,7	1,9	2,1
954 028	Sprockhövel, Stadt	8	+33,3	358	+3,2	44,6	2,2	1,4
954 032	Wetter (Ruhr), Stadt	5	-16,7	130	-25,3	27,5	1,5	2,9
954 036	Witten, Stadt	11	-	530	-0,6	36,5	1,9	2,0
958 000	Hochsauerlandkreis	454	-3,4	26 334	+0,4	48,5	3,7	4,5
958 004	Arnsberg, Stadt	28	-3,4	1 550	+1,8	28,9	2,0	2,3
958 008	Bestwig	17	-5,6	860	-4,0	45,1	3,0	4,5
958 012	Brilon, Stadt	25	-13,8	1 156	-9,0	39,1	3,8	3,6
958 016	Eslohe (Sauerland)	21	-8,7	937	-5,5	42,3	3,8	3,8
958 020	Hallenberg, Stadt	11	-	495	-0,4	48,8	2,5	3,1
958 024	Marsberg, Stadt	11	-8,3	267	-1,1	40,0	3,7	2,6
958 028	Medebach, Stadt	22	+4,8	3 897	+0,6	73,0	5,0	5,7
958 032	Meschede, Stadt	25	-10,7	1 153	-4,4	43,2	2,9	4,4
958 036	Olsberg, Stadt	41	-4,7	1 279	+2,2	38,9	2,6	3,1
958 040	Schmallenberg, Stadt	96	-5,0	4 387	-0,6	58,1	4,4	3,6
958 044	Sundern (Sauerland), Stadt	33	-2,9	1 429	-2,3	57,4	2,6	2,8
958 048	Winterberg, Stadt	124	+2,5	8 924	+4,0	39,6	3,8	4,7

Anmerkungen Seite 9

Noch: 2.1 Kapazität und Leistung der Beherbergungsstätten nach Verwaltungsbezirken

August 2018

Amtliche Schlüsselnummer	Verwaltungsbezirk	Ankünfte				Übernachtungen			
		aller Gäste	Veränderung ¹⁾	ausländischer Gäste	Veränderung ¹⁾	aller Gäste	Veränderung ¹⁾	ausländischer Gäste	Veränderung ¹⁾
	Noch: Kreis Lippe								
766 036	Kalletal	5 363	+33,9	180	+24,1	20 714	+26,8	656	+3,8
766 040	Lage, Stadt	567	-22,1	16	-33,3	2 209	-14,3	175	-3,3
766 044	Lemgo, Stadt	1 730	-4,6	330	+38,1	4 395	+42,6	1 288	+140,7
766 048	Leopoldshöhe	184	-8,5	4	x	488	+29,1	5	x
766 052	Lügde, Stadt	948	-1,0	71	-24,5	2 388	+15,5	199	-22,3
766 056	Oerlinghausen, Stadt	365	-48,5	12	-20,0	1 028	-46,1	17	-67,9
766 060	Schieder-Schwalenberg, Stadt	1 428	+13,1	318	-6,7	3 966	+6,0	1 059	-20,0
766 064	Schlangen	–	–	–	–	–	–	–	–
770 000	Kreis Minden-Lübbecke	28 339	-1,5	2 569	-8,9	129 826	-2,1	6 143	-12,2
770 004	Bad Oeynhausen, Stadt	9 735	+2,3	480	-4,4	78 533	+0,2	766	-22,5
770 008	Espelkamp, Stadt	1 107	+3,6	65	-53,2	2 244	-19,2	150	-76,0
770 012	Hille	711	+7,6	224	-4,7	2 428	+7,2	951	+23,5
770 016	Hüllhorst
770 020	Lübbecke, Stadt
770 024	Minden, Stadt	5 697	-3,2	596	-9,4	9 230	-2,3	1 457	+21,3
770 028	Petershagen, Stadt	2 605	-17,4	195	-27,0	10 569	-7,1	467	-24,2
770 032	Porta Westfalica, Stadt	3 353	+4,6	317	+25,3	6 157	-4,5	637	+18,8
770 036	Preußisch-Oldendorf, Stadt	1 445	-0,1	29	-3,3	13 074	-2,9	123	+38,2
770 040	Rahden, Stadt	934	+0,2	63	-30,8	2 263	+14,9	302	+48,8
770 044	Stemwede	1 453	-14,5	147	-34,4	3 130	-12,3	492	-30,5
774 000	Kreis Paderborn	30 163	-9,3	3 906	-37,7	88 041	-8,6	9 561	-19,4
774 004	Altenbeken
774 008	Bad Lippspringe, Stadt	5 858	-16,3	326	-14,4	31 549	-7,4	868	-23,8
774 012	Borchen	758	-6,9	34	-43,3	4 298	-3,4	91	-73,4
774 016	Büren, Stadt	2 427	+7,7	175	-28,6	5 676	-8,5	369	-20,5
774 020	Delbrück, Stadt	1 491	-7,7	247	+1,6	2 902	-16,3	366	-28,7
774 024	Hövelhof	1 755	+2,9	260	+71,1	3 497	-24,6	569	+44,4
774 028	Lichtenau, Stadt	164	+72,6	76	+204,0	794	+128,8	564	+204,9
774 032	Paderborn, Stadt	15 554	-0,4	2 191	-9,2	28 496	-8,6	4 512	-18,0
774 036	Salzkotten, Stadt
774 040	Bad Wünnenberg, Stadt	1 720	-54,4	536	-80,0	10 138	-10,2	2 118	-33,5
700 000	Reg.-Bez. Detmold	186 138	+2,3	22 813	-8,5	659 002	+0,9	66 310	-7,9
	Kreisfreie Städte								
911 000	Bochum	28 313	-4,0	3 640	-7,5	49 786	+0,7	6 331	-2,5
913 000	Dortmund	62 235	+18,2	14 836	+18,8	106 773	+15,7	25 310	+19,4
914 000	Hagen	8 905	-4,7	1 244	-3,1	23 896	-12,1	2 541	-21,3
915 000	Hamm	9 284	+5,7	1 159	+0,6	13 920	+6,0	1 785	-5,6
916 000	Herne	2 578	+17,3	180	-17,4	4 872	+13,3	620	-5,6
954 000	Ennepe-Ruhr-Kreis	17 848	+13,0	1 806	+6,4	46 699	+2,8	4 015	+8,1
954 004	Breckerfeld, Stadt	515	-14,0	24	-11,1	1 416	-5,7	39	-41,8
954 008	Ennepetal, Stadt	595	-13,4	71	-76,6	6 175	-3,1	106	-79,5
954 012	Gevelsberg, Stadt	919	+5,0	53	+47,2	1 546	-0,3	103	+77,6
954 016	Hattingen, Stadt	5 751	+24,4	433	+19,6	18 814	+1,0	1 369	+0,5
954 020	Herdecke, Stadt	2 068	-3,5	280	+14,3	3 068	-11,2	654	+87,9
954 024	Schwelm, Stadt	1 880	+11,6	185	+35,0	3 599	+10,7	383	+36,3
954 028	Sprockhövel, Stadt	2 291	+12,6	371	+61,3	4 981	-3,4	522	+27,6
954 032	Wetter (Ruhr), Stadt	743	-13,2	56	-12,5	1 109	-26,3	165	+0,6
954 036	Witten, Stadt	3 086	+34,4	333	+14,0	5 991	+49,0	674	+32,7
958 000	Hochsauerlandkreis	113 998	-0,2	32 367	-0,7	418 757	-3,1	146 871	-0,8
958 004	Arnsberg, Stadt	6 821	-13,6	811	-41,2	13 828	-15,0	1 855	-33,1
958 008	Bestwig	4 404	-22,6	769	-51,4	13 244	-21,3	3 449	-45,9
958 012	Brilon, Stadt	4 374	+7,0	980	+35,5	16 675	+5,9	3 519	+10,1
958 016	Elslohe (Sauerland)	3 115	-0,6	93	-36,3	11 920	+2,5	353	-51,8
958 020	Hallenberg, Stadt	3 023	-3,5	830	-0,7	7 495	-4,2	2 549	+3,7
958 024	Marsberg, Stadt	1 521	+14,0	330	+48,6	5 604	+11,6	874	+21,9
958 028	Medebach, Stadt	18 478	+3,3	8 528	+16,7	92 279	-2,9	48 369	+6,7
958 032	Meschede, Stadt	7 823	+4,0	1 665	-7,6	22 573	-6,7	7 287	-5,9
958 036	Olsberg, Stadt	6 080	+2,2	1 192	-18,5	15 753	-18,7	3 704	-16,8
958 040	Schmallenberg, Stadt	17 882	+1,0	4 057	+5,0	78 559	-0,8	14 535	-1,0
958 044	Sundern (Sauerland), Stadt	11 304	+17,0	915	+6,9	29 901	+15,9	2 545	+10,4
958 048	Winterberg, Stadt	29 173	-3,4	12 197	-1,7	110 926	-3,7	57 832	+1,0

Anmerkungen Seite 9

Noch: 2.1 Kapazität und Leistung der Beherbergungsstätten nach Verwaltungsbezirken

August 2018

Amtliche Schlüsselnummer	Verwaltungsbezirk	Betriebe		Betten			Mittlere Aufenthaltsdauer ³⁾	
		geöffnete	Veränderung ¹⁾	angebotene	Veränderung ¹⁾	mittlere Auslastung ²⁾	aller Gäste	ausländischer Gäste
962 000	Märkischer Kreis	111	+1,8	4 131	+5,5	28,7	2,3	3,3
962 004	Altena, Stadt	8	–	298	–2,9	28,8	2,5	4,0
962 008	Balve, Stadt	11	–	368	–1,6	28,7	2,5	13,2
962 012	Halver, Stadt	2	–	36	–	.	.	.
962 016	Hemer, Stadt	9	–	646	+40,4	18,5	4,9	1,2
962 020	Herscheid	2	–	38	–	.	.	.
962 024	Iserlohn, Stadt	16	+14,3	563	–1,2	34,3	1,8	2,3
962 028	Kierspe, Stadt	5	+25,0	71	+18,3	21,4	2,2	11,6
962 032	Lüdenscheid, Stadt	14	+7,7	741	+9,3	32,2	1,8	2,1
962 036	Meinerzhagen, Stadt	11	–	426	–7,4	26,5	2,6	2,5
962 040	Menden (Sauerland), Stadt	11	–	229	+2,7	24,8	2,1	1,8
962 044	Nachrodt-Wiblingwerde	3	–	210	–	16,9	2,3	2,0
962 048	Neuenrade, Stadt	7	–	166	–	41,3	2,2	4,9
962 052	Plettenberg, Stadt	8	–	254	+12,4	42,5	3,8	7,3
962 056	Schalksmühle	–	–	–	–	–	–	–
962 060	Werdohl, Stadt	4	–33,3	85	–21,3	35,9	3,9	3,3
966 000	Kreis Olpe	121	+2,5	4 267	+5,7	42,6	2,7	3,4
966 004	Attendorf, Stadt	22	–	888	–1,3	46,3	2,3	3,3
966 008	Drolshagen, Stadt	9	–	178	–1,1	43,5	3,7	4,9
966 012	Finnentrop	9	+12,5	187	+9,4	28,8	3,1	2,0
966 016	Kirchhundem	21	–4,5	639	–2,3	31,8	2,2	3,0
966 020	Lenne, Stadt	37	–	1 359	+5,1	53,1	2,8	2,9
966 024	Olpe, Stadt	15	+7,1	736	+23,7	37,3	2,9	4,0
966 028	Wenden	8	+33,3	280	+15,7	29,0	2,0	3,3
970 000	Kreis Siegen-Wittgenstein	110	–2,7	4 997	+2,7	47,0	3,5	2,5
970 004	Bad Berleburg, Stadt	29	+3,6	1 349	+0,9	64,0	9,9	4,1
970 008	Burbach	8	+33,3	461	+57,3	51,9	7,1	2,5
970 012	Erndtebrück	1	–	28	–	.	.	.
970 016	Freudenberg, Stadt	6	–25,0	189	–20,3	44,0	1,7	1,9
970 020	Hilchenbach, Stadt	15	–6,3	716	–2,1	36,6	6,6	2,6
970 024	Kreuztal, Stadt	5	–	96	+3,2	35,2	2,4	5,5
970 028	Bad Laasphe, Stadt	11	–	528	–	46,5	2,4	2,8
970 032	Netphen, Stadt	9	–	248	+3,8	41,1	2,8	3,1
970 036	Neunkirchen	3	–	71	–1,4	.	.	.
970 040	Siegen, Stadt	14	–17,6	931	–1,1	38,2	1,6	1,7
970 044	Wilnsdorf	9	–	380	+3,3	36,6	2,1	2,5
974 000	Kreis Soest	158	+3,3	8 568	+3,4	56,3	4,0	2,8
974 004	Anröchte	2	–	39	–	.	.	.
974 008	Bad Sassendorf	28	–3,4	1 953	–2,6	68,4	6,9	2,7
974 012	Ense	2	–	22	–31,3	.	.	.
974 016	Erwitte, Stadt	17	–5,6	886	+9,0	68,6	5,2	4,3
974 020	Geseke, Stadt	4	+33,3	924	+27,1	31,3	1,5	1,1
974 024	Lippetal	6	+20,0	60	+122,2	23,5	1,8	1,5
974 028	Lippstadt, Stadt	22	–4,3	1 159	–2,6	56,9	4,1	2,3
974 032	Möhnesee	19	+5,6	1 284	–0,1	61,9	4,2	2,6
974 036	Rüthen, Stadt	11	–	285	–14,2	22,2	4,1	1,7
974 040	Soest, Stadt	16	+14,3	946	+5,1	40,6	1,8	2,9
974 044	Warstein, Stadt	18	+12,5	542	+9,7	47,7	4,8	4,2
974 048	Welter	3	–	74	–1,3	15,6	1,6	1,0
974 052	Werl, Stadt	6	+20,0	260	+8,3	48,0	1,6	2,3
974 056	Wickede (Ruhr)	4	–	134	+2,3	71,1	6,4	2,3
978 000	Kreis Unna	61	–	3 414	+1,6	31,5	2,0	2,2
978 004	Bergkamen, Stadt	6	–14,3	120	–16,7	.	.	.
978 008	Bönen	–	–	–	–	–	–	–
978 012	Fröndenberg/Ruhr, Stadt	5	–	170	–4,5	38,3	1,4	1,9
978 016	Holzwickede	2	–33,3	191	–8,6	.	.	.
978 020	Kamen, Stadt	6	–	583	+3,7	30,9	1,8	1,8
978 024	Lünen, Stadt	10	–	671	–2,9	29,1	2,0	2,6
978 028	Schwerte, Stadt	9	–	431	–0,7	37,2	1,9	1,4
978 032	Selm, Stadt	5	+25,0	433	+4,8	15,8	3,7	3,4
978 036	Unna, Stadt	7	+40,0	455	+30,0	28,6	1,9	2,1
978 040	Werne, Stadt	11	–8,3	360	–4,8	51,9	2,0	2,1
900 000	Reg.-Bez. Arnsberg	1 246	–1,1	70 200	+2,2	45,3	2,9	3,3
	Nordrhein-Westfalen	4 989	–1,8	313 136	+1,1	46,0	2,3	2,3

Anmerkungen Seite 9

Noch: 2.1 Kapazität und Leistung der Beherbergungsstätten nach Verwaltungsbezirken

August 2018

Amtliche Schlüssel- nummer	Verwaltungsbezirk	Ankünfte				Übernachtungen			
		aller Gäste	Verände- rung ¹⁾	ausländischer Gäste	Verände- rung ¹⁾	aller Gäste	Verände- rung ¹⁾	ausländischer Gäste	Verände- rung ¹⁾
962 000	Märkischer Kreis	15 855	-3,3	1 715	-13,2	36 942	-9,6	5 588	+1,0
962 004	Altena, Stadt	1 107	-15,0	103	-18,3	2 741	-18,3	413	-16,4
962 008	Balve, Stadt	1 333	-23,8	74	-6,3	3 270	-13,8	974	+62,9
962 012	Halver, Stadt
962 016	Hemer, Stadt	770	+19,4	14	-56,3	3 751	-18,4	17	-58,5
962 020	Herscheid
962 024	Iserlohn, Stadt	3 260	-6,0	340	-22,0	5 976	-11,9	792	-20,7
962 028	Kierspe, Stadt	306	+6,3	9	-74,3	664	-7,9	104	-65,6
962 032	Lüdenscheid, Stadt	4 127	+8,8	795	+1,5	7 387	-3,2	1 677	-13,4
962 036	Meinerzhagen, Stadt	1 345	-7,5	105	+47,9	3 431	-25,7	264	-
962 040	Menden (Sauerland), Stadt	852	+5,3	21	-46,2	1 758	-0,8	37	-80,3
962 044	Nachrodt-Wiblingwerde	417	+26,4	5	+66,7	956	-46,6	10	+25,0
962 048	Neuenrade, Stadt	948	-9,3	96	-35,6	2 124	-1,4	470	+97,5
962 052	Plettenberg, Stadt	937	-2,7	95	-28,0	3 518	+64,2	698	+146,6
962 056	Schalksmühle	-	-	-	-	-	-	-	-
962 060	Werdohl, Stadt	240	-26,2	24	-45,5	947	-10,1	78	-26,4
966 000	Kreis Olpe	30 429	+17,2	5 762	+11,2	82 951	+16,4	19 601	+10,8
966 004	Attendorn, Stadt	7 161	+15,6	854	+9,8	16 628	+17,4	2 819	+24,0
966 008	Drolshagen, Stadt	3 144	+42,5	570	+31,3	11 718	+64,7	2 770	+35,0
966 012	Finnentrop	566	-12,9	86	+126,3	1 728	-8,1	175	+52,2
966 016	Kirchhundem	2 849	-10,7	284	-27,4	6 295	-9,6	842	-33,5
966 020	Lennestadt, Stadt	7 827	+4,9	2 478	-1,2	21 631	-1,9	7 180	-3,9
966 024	Olpe, Stadt	7 677	+46,2	1 328	+44,7	22 487	+32,1	5 278	+25,6
966 028	Wenden	1 205	+18,3	162	+40,9	2 464	+21,5	537	+71,0
970 000	Kreis Siegen-Wittgenstein	20 858	-3,4	4 341	-11,0	72 857	+2,7	10 705	-15,9
970 004	Bad Berleburg, Stadt	2 700	+1,5	244	-21,3	26 775	+1,7	991	-5,3
970 008	Burbach	1 042	+42,3	88	+95,6	7 410	+213,5	221	+41,7
970 012	Erndtebrück
970 016	Freudenberg, Stadt	1 562	+3,4	358	+7,8	2 578	+2,2	684	+2,5
970 020	Hilchenbach, Stadt	1 232	-30,9	137	+0,7	8 163	-23,9	361	-57,9
970 024	Kreuztal, Stadt	376	+0,8	37	-	894	-16,0	205	-17,0
970 028	Bad Laasphe, Stadt	3 358	-9,7	1 777	-17,2	8 014	-14,4	5 046	-19,1
970 032	Netphen, Stadt	1 126	+9,5	152	-14,1	3 163	+13,8	476	-11,2
970 036	Neunkirchen
970 040	Siegen, Stadt	7 033	-10,7	1 395	-6,5	11 036	-13,1	2 363	-10,3
970 044	Wilnsdorf	2 029	+30,4	81	-42,6	4 176	+74,7	201	-2,9
974 000	Kreis Soest	38 784	+10,7	3 871	-13,9	153 868	+0,3	10 746	-2,9
974 004	Anröchte
974 008	Bad Sassendorf	6 229	-3,4	672	+8,2	42 692	-5,3	1 791	+28,3
974 012	Ense
974 016	Erwitte, Stadt	3 812	+33,1	154	+165,5	19 638	+4,2	664	+192,5
974 020	Geseke, Stadt	1 665	+62,9	87	-64,9	2 465	+75,8	98	-68,4
974 024	Lippetal	535	-22,8	185	-26,0	943	-12,7	283	-18,9
974 028	Lippstadt, Stadt	6 132	+7,6	864	-26,0	25 094	-5,8	2 017	-38,5
974 032	Möhnesee	6 604	+28,5	279	+11,6	27 493	-1,8	734	-19,3
974 036	Rüthen, Stadt	1 698	+23,7	56	+24,4	6 911	+78,4	97	+12,8
974 040	Soest, Stadt	6 892	+7,1	875	-16,0	12 275	+1,5	2 562	+16,7
974 044	Warstein, Stadt	1 836	-21,8	450	-20,5	8 786	-4,6	1 904	+10,7
974 048	Welver	226	-14,7	4	+33,3	359	-28,6	4	-83,3
974 052	Werl, Stadt	2 474	+21,5	225	+5,6	3 870	+17,9	523	+7,0
974 056	Wickede (Ruhr)	462	-0,6	9	+125,0	2 955	+1,0	21	+425,0
978 000	Kreis Unna	17 957	+11,7	1 892	-2,8	35 364	+4,9	4 163	+6,6
978 004	Bergkamen, Stadt
978 008	Bönen	-	-	-	-	-	-	-	-
978 012	Fröndenberg/Ruhr, Stadt	1 467	+15,1	109	+19,8	2 017	+4,8	211	-23,0
978 016	Holzwickede
978 020	Kamen, Stadt	3 117	+21,3	337	-24,8	5 590	+48,2	611	+1,0
978 024	Lünen, Stadt	3 050	+25,3	505	+36,9	6 048	+33,5	1 289	+51,5
978 028	Schwerte, Stadt	2 326	+13,2	64	-21,0	4 485	-14,5	92	-27,0
978 032	Selm, Stadt	1 142	-23,5	25	-46,8	4 198	-19,3	84	-32,3
978 036	Unna, Stadt	2 099	+20,5	225	+21,6	4 031	+9,3	478	+5,5
978 040	Werne, Stadt	2 827	+26,4	369	+6,6	5 788	+5,8	763	+8,2
900 000	Reg.-Bez. Arnsberg	367 044	+5,6	72 813	+1,4	1046 685	+1,2	238 276	+0,9
	Nordrhein-Westfalen	2 043 652	+4,8	502 335	+4,5	4 799 009	+2,0	1 137 243	+2,7

2.2 Kapazität und Leistung der Beherbergungsstätten nach Gemeindegruppen und Betriebsarten

August 2018

Gemeindegruppe Betriebsart	Betriebe		Betten			Mittlere Aufenthaltsdauer ³⁾	
	geöffnete	Veränderung ¹⁾	angebotene	Veränderung ¹⁾	mittlere Auslastung ²⁾	aller Gäste	ausländischer Gäste
Mineral-, Moor-, Sole- und Thermalbäder	303	-5,6	23 431	-0,8	64,8	4,4	2,1
Hotels	99	-	7 695	+1,9	.	.	.
Gasthöfe	4	-33,3	61	-25,6	.	.	.
Pensionen	61	-15,3	1 745	-8,5	52,4	4,7	3,6
Hotels garnis	46	-2,1	2 726	-1,0	46,1	1,9	2,1
Erholungs-, Ferien-, Schulungsheime	10	-9,1	1 198	+2,1	52,6	4,5	5,3
Ferienhäuser, -wohnungen, -zentren	19	-9,5	375	+1,9	36,4	6,6	12,3
Hütten, Jugendherbergen u. Ä.	7	-	597	-1,0	39,5	3,3	5,2
Vorsorge- und Reha-Kliniken	46	-	9 034	-1,5	89,9	22,3	17,1
Campingplätze	11	-8,3	.	.	.	2,3	1,7
Heilklimatische Kurorte	147	+1,4	10 521	+3,2	41,1	4,2	5,0
Hotels	49	-2,0	3 173	-1,9	40,7	2,5	3,2
Gasthöfe	13	-	325	+4,5	.	.	.
Pensionen	19	-17,4	400	-14,9	.	.	.
Hotels garnis	4	-	405	-2,4	.	.	.
Erholungs-, Ferien-, Schulungsheime	14	-	964	+7,0	31,2	3,7	5,9
Ferienhäuser, -wohnungen, -zentren	32	+28,0	4 158	+11,4	42,2	6,5	7,6
Hütten, Jugendherbergen u. Ä.	6	-14,3	454	-6,6	19,9	2,4	1,9
Vorsorge- und Reha-Kliniken	3	-	642	+0,2	92,8	24,1	-
Campingplätze	7	+16,7	.	.	.	4,5	2,6
Kneippkurorte	70	-7,9	3 029	-1,4	43,8	2,8	3,4
Hotels	22	-8,3	971	-3,1	.	.	.
Gasthöfe	6	-14,3	94	-	36,9	1,2	3,1
Pensionen	5	-28,6	95	-19,5	.	.	.
Hotels garnis	9	-18,2	416	-1,7	.	.	.
Erholungs-, Ferien-, Schulungsheime	6	-	254	-	42,4	3,9	5,5
Ferienhäuser, -wohnungen, -zentren	7	+16,7	477	+3,9	33,5	4,9	5,7
Hütten, Jugendherbergen u. Ä.	6	-	526	-	37,6	2,3	5,2
Vorsorge- und Reha-Kliniken	1	-	196	-	.	.	.
Campingplätze	8	-	.	.	.	3,0	3,6
Kneippheilbäder	232	-4,9	9 843	-1,4	52,7	4,1	3,3
Hotels	69	-1,4	3 980	+3,5	50,2	2,6	3,1
Gasthöfe	36	-7,7	764	-6,8	30,2	2,7	3,2
Pensionen	32	-5,9	515	-4,1	44,5	3,6	3,2
Hotels garnis	10	-9,1	263	-7,7	37,5	1,9	2,6
Erholungs-, Ferien-, Schulungsheime	9	-	657	-2,1	37,3	4,5	3,0
Ferienhäuser, -wohnungen, -zentren	49	-2,0	1 296	+0,3	58,5	6,2	6,8
Hütten, Jugendherbergen u. Ä.	8	-11,1	509	-7,3	24,1	3,0	2,2
Vorsorge- und Reha-Kliniken	13	-7,1	1 859	-6,1	80,4	31,9	2,8
Campingplätze	6	-25,0	.	.	.	2,3	3,3
Heilbäder zusammen	752	-4,3	46 824	-0,1	55,6	4,2	3,1
Hotels	239	-1,6	15 819	+1,2	47,7	2,2	2,4
Gasthöfe	59	-9,2	1 244	-4,8	30,2	2,5	3,0
Pensionen	117	-14,0	2 755	-9,2	46,7	4,1	3,1
Hotels garnis	69	-5,5	3 810	-1,7	43,8	2,0	2,1
Erholungs-, Ferien-, Schulungsheime	39	-2,5	3 073	+2,5	41,8	4,2	5,5
Ferienhäuser, -wohnungen, -zentren	107	+4,9	6 306	+7,8	44,5	6,3	7,5
Hütten, Jugendherbergen u. Ä.	27	-6,9	2 086	-3,6	31,0	2,7	4,3
Vorsorge- und Reha-Kliniken	63	-1,6	11 731	-2,1	88,5	23,5	5,0
Campingplätze	32	-5,9	.	.	.	2,7	2,7

Anmerkungen Seite 9

Noch: 2.2 Kapazität und Leistung der Beherbergungsstätten nach Gemeindegruppen und Betriebsarten

August 2018

Gemeindegruppe Betriebsart	Ankünfte				Übernachtungen			
	aller Gäste	Verände- rung ¹⁾	aus- ländischer Gäste	Verände- rung ¹⁾	aller Gäste	Verände- rung ¹⁾	aus- ländischer Gäste	Verände- rung ¹⁾
Mineral-, Moor-, Sole- und Thermalbäder	110 642	+1,0	23 368	+5,6	487 240	+0,8	47 978	+5,2
Hotels
Gasthöfe
Pensionen	5 979	+11,7	210	+8,2	28 131	-4,0	752	-36,9
Hotels garnis	20 064	+0,8	5 606	+26,1	38 987	+1,4	11 895	+9,9
Erholungs-, Ferien-, Schulungsheime	4 262	+24,3	316	+58,0	19 247	+15,7	1 672	+2,0
Ferienhäuser, -wohnungen, -zentren	640	+0,2	43	-60,6	4 234	-6,2	529	-51,2
Hütten, Jugendherbergen u. Ä.	2 220	-8,2	422	-8,3	7 317	+4,3	2 193	+86,3
Vorsorge- und Reha-Kliniken	11 307	-2,1	10	-33,3	251 652	-1,5	171	-38,5
Campingplätze	7 497	+15,2	1 803	+4,1	17 467	+28,0	3 063	+8,4
Heilklimatische Kurorte	33 152	-2,9	12 517	-2,0	137 750	-2,9	62 035	+1,1
Hotels	16 000	+3,1	6 266	+5,5	40 068	-4,5	19 802	-1,8
Gasthöfe
Pensionen
Hotels garnis
Erholungs-, Ferien-, Schulungsheime	2 506	+5,3	195	+413,2	9 322	+7,3	1 153	x
Ferienhäuser, -wohnungen, -zentren	8 366	-6,4	5 092	-8,8	54 404	+1,4	38 730	+2,3
Hütten, Jugendherbergen u. Ä.	1 181	-21,6	140	+288,9	2 804	-28,7	271	+129,7
Vorsorge- und Reha-Kliniken	766	+7,4	—	—	18 469	+3,0	—	—
Campingplätze	889	-36,4	178	-54,9	3 997	-13,2	466	-51,7
Kneippkurorte	19 483	-5,4	3 541	-5,7	54 938	-6,1	12 024	-8,7
Hotels
Gasthöfe	860	-23,4	17	+21,4	1 074	-29,3	53	+39,5
Pensionen
Hotels garnis
Erholungs-, Ferien-, Schulungsheime	867	+9,5	107	+463,2	3 338	-0,6	586	+8,7
Ferienhäuser, -wohnungen, -zentren	1 018	-1,0	374	-22,7	4 952	-13,6	2 138	-33,6
Hütten, Jugendherbergen u. Ä.	2 645	-20,6	104	-6,3	6 124	-12,4	544	+246,5
Vorsorge- und Reha-Kliniken
Campingplätze	4 564	-6,6	1 648	+1,2	13 893	-15,1	6 005	+1,6
Kneippheilbäder	39 810	-4,3	9 406	-19,7	164 004	-3,4	30 885	-7,9
Hotels	23 429	-7,0	6 850	-27,5	61 414	-5,8	21 367	-14,2
Gasthöfe	2 668	-13,4	369	+6,0	7 152	-20,0	1 178	+9,6
Pensionen	1 979	+2,5	538	+30,0	7 105	+6,4	1 726	+19,4
Hotels garnis	1 649	+11,3	255	+22,0	3 054	+12,5	670	+45,7
Erholungs-, Ferien-, Schulungsheime	1 582	-15,7	2	-33,3	7 097	-17,1	6	-45,5
Ferienhäuser, -wohnungen, -zentren	3 733	+18,0	418	-11,4	23 274	+13,2	2 854	-3,6
Hütten, Jugendherbergen u. Ä.	1 287	-13,7	62	+44,2	3 799	-22,7	135	+101,5
Vorsorge- und Reha-Kliniken	1 453	-13,9	56	+19,1	46 354	-3,8	157	+44,0
Campingplätze	2 030	+19,8	856	+15,7	4 755	+15,6	2 792	+10,8
Heilbäder zusammen	203 087	-1,3	48 832	-3,1	843 932	-1,1	152 922	-0,5
Hotels	104 279	-1,7	29 050	-7,4	233 280	-1,0	70 989	-4,1
Gasthöfe	4 746	-11,1	648	+1,7	11 648	-17,4	1 915	-8,1
Pensionen	9 561	+2,8	1 045	-2,5	39 364	-6,3	3 194	-15,3
Hotels garnis	25 497	—	6 263	+20,9	51 760	—	13 359	+8,6
Erholungs-, Ferien-, Schulungsheime	9 217	+8,7	620	+138,5	39 004	+4,7	3 417	+50,3
Ferienhäuser, -wohnungen, -zentren	13 757	-0,1	5 927	-10,9	86 864	+2,8	44 251	-1,9
Hütten, Jugendherbergen u. Ä.	7 333	-16,2	728	+12,0	20 044	-12,3	3 143	+106,9
Vorsorge- und Reha-Kliniken	13 717	-3,2	66	+6,5	321 856	-1,5	328	-15,2
Campingplätze	14 980	+3,4	4 485	-0,2	40 112	+3,6	12 326	+0,9

Anmerkungen Seite 9

Noch: 2.2 Kapazität und Leistung der Beherbergungsstätten nach Gemeindegruppen und Betriebsarten

August 2018

Gemeindegruppe Betriebsart	Betriebe		Betten			Mittlere Aufenthaltsdauer ³⁾	
	geöffnete	Veränderung ¹⁾	angebotene	Veränderung ¹⁾	mittlere Auslastung ²⁾	aller Gäste	ausländischer Gäste
Luftkurorte	272	-4,6	11 161	-3,0	47,7	2,9	3,3
Hotels	84	-4,5	3 589	-3,1	45,3	1,9	2,2
Gasthöfe	28	-6,7	598	-3,4	32,5	1,8	2,0
Pensionen	35	-5,4	682	-5,5	54,1	3,2	3,9
Hotels garnis	14	-	230	-2,5	.	.	.
Erholungs-, Ferien-, Schulungsheime	22	-12,0	1 724	-10,4	38,9	3,6	1,5
Ferienhäuser, -wohnungen, -zentren	42	-2,3	2 166	-0,8	58,8	5,9	6,7
Hütten, Jugendherbergen u. Ä.	20	-	1 499	+4,2	49,3	3,1	2,5
Vorsorge- und Reha-Kliniken	2	-	673	-	.	.	.
Campingplätze	25	-3,8	.	.	.	2,3	2,3
Erholungsorte	346	+0,6	15 333	+2,3	45,1	3,0	3,4
Hotels	115	-0,9	4 940	-2,0	43,3	2,0	2,4
Gasthöfe	32	-13,5	540	-9,1	25,6	1,8	2,3
Pensionen	28	-	622	+2,0	40,1	3,6	4,1
Hotels garnis	15	-	532	+12,7	42,7	1,7	2,1
Erholungs-, Ferien-, Schulungsheime	43	-2,3	2 859	-0,1	37,3	3,3	1,8
Ferienhäuser, -wohnungen, -zentren	45	+18,4	2 253	+16,9	51,2	5,3	6,8
Hütten, Jugendherbergen u. Ä.	19	-	2 774	+1,1	42,7	2,9	2,9
Vorsorge- und Reha-Kliniken	5	+25,0	813	+8,8	91,1	28,5	72,0
Campingplätze	44	+2,3	.	.	.	3,0	3,2
Sonstige Gemeinden	3 619	-1,2	239 818	+1,5	44,2	2,1	2,1
Hotels	1 568	-1,8	126 251	+1,1	44,2	1,7	1,9
Gasthöfe	234	-6,0	4 283	-3,9	28,3	2,0	3,0
Pensionen	151	-1,3	3 688	-1,2	43,9	3,6	4,2
Hotels garnis	861	+0,7	53 773	+3,9	45,5	1,9	2,1
Erholungs-, Ferien-, Schulungsheime	255	+1,2	26 624	+1,2	31,3	3,6	3,3
Ferienhäuser, -wohnungen, -zentren	155	-2,5	7 045	+0,6	59,9	5,0	5,9
Hütten, Jugendherbergen u. Ä.	141	-2,1	11 641	-2,6	37,5	2,6	2,3
Vorsorge- und Reha-Kliniken	44	+2,3	6 513	+4,6	88,3	26,5	52,1
Campingplätze	210	-0,9	.	.	.	2,8	2,9
Nordrhein-Westfalen	4 989	-1,8	313 136	+1,1	46,0	2,3	2,3
Hotels	2 006	-1,8	150 599	+0,9	44,6	1,8	1,9
Gasthöfe	353	-7,3	6 665	-4,4	28,8	2,0	2,7
Pensionen	331	-6,5	7 747	-4,3	45,5	3,7	3,9
Hotels garnis	959	+0,2	58 345	+3,6	45,3	1,9	2,1
Erholungs-, Ferien-, Schulungsheime	359	-0,6	34 280	+0,5	33,1	3,6	3,4
Ferienhäuser, -wohnungen, -zentren	349	+2,0	17 770	+4,8	53,2	5,5	6,6
Hütten, Jugendherbergen u. Ä.	207	-2,4	18 000	-1,6	38,5	2,7	2,6
Vorsorge- und Reha-Kliniken	114	+0,9	19 730	+0,5	87,3	24,5	18,1
Campingplätze	311	-1,3	.	.	.	2,8	2,9

Anmerkungen Seite 9

Noch: 2.2 Kapazität und Leistung der Beherbergungsstätten nach Gemeindegruppen und Betriebsarten

August 2018

Gemeindegruppe Betriebsart	Ankünfte				Übernachtungen			
	aller Gäste	Verände- rung ¹⁾	aus- ländischer Gäste	Verände- rung ¹⁾	aller Gäste	Verände- rung ¹⁾	aus- ländischer Gäste	Verände- rung ¹⁾
Luftkurorte	64 300	+9,4	14 657	+20,9	186 335	+0,1	48 924	-3,5
Hotels	25 365	+1,1	6 957	-2,7	49 271	+0,5	15 328	-5,5
Gasthöfe	3 265	+2,5	624	+2,1	5 945	+1,7	1 242	+2,5
Pensionen	3 566	-9,9	341	-19,2	11 430	-13,0	1 332	-15,2
Hotels garnis
Erholungs-, Ferien-, Schulungsheime	5 416	+6,2	52	+160,0	19 382	+1,9	80	+185,7
Ferienhäuser, -wohnungen, -zentren	6 741	+67,6	3 573	+225,1	39 512	-8,6	23 880	-6,9
Hütten, Jugendherbergen u. Ä.	7 430	+3,7	273	+4,2	22 900	-0,9	696	+19,6
Vorsorge- und Reha-Kliniken
Campingplätze	10 438	+25,4	2 313	+11,1	24 200	+20,5	5 386	+19,1
Erholungsorte	89 035	+6,9	18 046	+4,2	264 346	+0,4	62 226	+4,1
Hotels	33 068	+2,5	6 921	-3,4	65 388	+2,1	16 674	+2,7
Gasthöfe	2 355	-8,9	434	-19,6	4 212	-19,0	1 006	-5,8
Pensionen	2 157	+16,2	176	+6,7	7 736	+8,5	723	-8,6
Hotels garnis	4 026	+6,9	891	-4,0	7 044	+7,0	1 900	-2,1
Erholungs-, Ferien-, Schulungsheime	9 288	+8,8	634	+5,8	31 006	-7,9	1 116	+14,1
Ferienhäuser, -wohnungen, -zentren	6 719	-3,6	3 384	-8,6	35 738	-6,0	22 978	+1,1
Hütten, Jugendherbergen u. Ä.	12 714	+15,0	1 197	+80,0	36 761	+5,0	3 527	+2,1
Vorsorge- und Reha-Kliniken	806	-1,1	1	-	22 959	+1,8	72	+148,3
Campingplätze	17 902	+16,2	4 408	+24,0	53 502	+4,8	14 230	+13,6
Sonstige Gemeinden	1 687 230	+5,3	420 800	+5,0	3 504 396	+3,0	873 171	+3,6
Hotels	1 005 671	+5,2	280 835	+4,1	1 721 040	+4,3	519 681	+3,5
Gasthöfe	18 926	-0,3	1 749	-27,3	37 286	-3,2	5 210	-23,1
Pensionen	14 054	-1,6	2 340	+11,0	49 930	-5,2	9 906	+7,4
Hotels garnis	405 153	+6,3	99 315	+9,6	752 808	+5,7	204 972	+8,8
Erholungs-, Ferien-, Schulungsheime	67 777	+8,1	3 500	-1,8	245 297	+2,3	11 589	-12,0
Ferienhäuser, -wohnungen, -zentren	26 206	+5,6	9 566	+25,6	130 587	-	56 363	+17,0
Hütten, Jugendherbergen u. Ä.	51 737	-11,1	6 273	-27,4	134 591	-11,2	14 310	-21,9
Vorsorge- und Reha-Kliniken	6 735	+3,2	24	-45,5	178 313	+2,9	1 251	-24,0
Campingplätze	90 971	+14,1	17 198	+6,4	254 544	+0,3	49 889	-9,6
Nordrhein-Westfalen	2 043 652	+4,8	502 335	+4,5	4 799 009	+2,0	1 137 243	+2,7
Hotels	1 168 383	+4,4	323 763	+2,6	2 068 979	+3,5	622 672	+2,3
Gasthöfe	29 292	-2,7	3 455	-17,6	59 091	-7,2	9 373	-15,9
Pensionen	29 338	-0,2	3 902	+3,6	108 460	-5,6	15 155	-1,3
Hotels garnis	436 262	+5,9	106 993	+10,0	814 518	+5,3	221 211	+8,7
Erholungs-, Ferien-, Schulungsheime	91 698	+8,1	4 806	+8,2	334 689	+1,5	16 202	-1,5
Ferienhäuser, -wohnungen, -zentren	53 423	+7,7	22 450	+17,7	292 701	-1,2	147 472	+4,1
Hütten, Jugendherbergen u. Ä.	79 214	-7,0	8 471	-17,1	214 296	-7,8	21 676	-9,3
Vorsorge- und Reha-Kliniken	21 751	-1,1	91	-16,5	533 917	+0,2	1 651	-22,3
Campingplätze	134 291	+13,8	28 404	+8,0	372 358	+2,4	81 831	-3,1

Anmerkungen Seite 9

2.3 Kapazität und Leistung der Beherbergungsstätten nach Reisegebieten und Betriebsarten

August 2018

Reisegebiet Betriebsart	Betriebe		Betten			Mittlere Aufenthaltsdauer ³⁾	
	geöffnete	Veränderung ¹⁾	angebotene	Veränderung ¹⁾	mittlere Auslastung ²⁾	aller Gäste	ausländischer Gäste
Eifel und Region Aachen	411	-1,2	19 355	+0,4	47,9	2,6	2,8
Hotels	138	-2,8	6 431	-3,2	47,8	1,8	1,8
Gasthöfe	16	-11,1	315	-4,5	.	.	.
Pensionen	18	-10,0	287	-4,7	30,8	2,4	2,2
Hotels garnis	70	-	3 517	+0,8	47,5	1,9	2,0
Erholungs-, Ferien-, Schulungsheime	44	-	2 415	+1,9	33,3	3,4	3,1
Ferienhäuser, -wohnungen, -zentren	47	+6,8	3 211	+8,8	.	.	.
Hütten, Jugendherbergen u. Ä.	28	-	2 404	+0,7	41,5	3,5	4,5
Vorsorge- und Reha-Kliniken	7	-	775	-4,3	84,5	18,9	4,6
Campingplätze	43	-	.	.	.	2,5	2,5
Niederrhein	546	-2,7	28 114	-1,4	41,2	2,1	2,0
Hotels	229	-4,6	15 489	-1,6	38,6	1,6	1,8
Gasthöfe	38	-2,6	801	-2,8	.	.	.
Pensionen	22	-12,0	604	-3,5	44,6	3,5	2,1
Hotels garnis	102	-	4 652	+5,2	38,7	1,9	2,4
Erholungs-, Ferien-, Schulungsheime	27	-	2 431	-10,6	31,4	2,7	1,8
Ferienhäuser, -wohnungen, -zentren	39	-	837	-7,5	44,4	4,0	8,1
Hütten, Jugendherbergen u. Ä.	21	-4,5	2 161	-0,2	45,6	2,8	2,2
Vorsorge- und Reha-Kliniken	8	+14,3	1 139	+3,5	97,6	30,1	76,0
Campingplätze	60	-
Münsterland	546	-1,3	25 612	+1,8	40,8	2,2	2,2
Hotels	265	-1,1	12 330	-1,7	40,8	1,7	1,8
Gasthöfe	43	-2,3	695	-3,7	23,4	1,7	1,6
Pensionen	39	-4,9	1 118	-2,5	.	.	.
Hotels garnis	52	+4,0	2 708	+7,7	.	.	.
Erholungs-, Ferien-, Schulungsheime	46	+2,2	6 015	+5,9	.	.	.
Ferienhäuser, -wohnungen, -zentren	38	-7,3	1 009	+2,4	48,8	4,6	10,2
Hütten, Jugendherbergen u. Ä.	16	-5,9	1 150	+7,8	50,4	2,8	3,2
Vorsorge- und Reha-Kliniken	4	-	587	+16,0	95,8	23,1	-
Campingplätze	43	-	.	.	.	3,0	3,1
Teutoburger Wald	727	-6,1	38 121	-2,4	50,6	3,5	2,9
Hotels	279	-2,8	15 268	+0,2	41,7	2,0	2,2
Gasthöfe	64	-17,9	1 092	-13,9	28,5	2,3	9,1
Pensionen	96	-10,3	2 494	-7,2	44,5	4,1	6,5
Hotels garnis	78	-6,0	4 087	-4,1	36,9	1,8	2,2
Erholungs-, Ferien-, Schulungsheime	46	-9,8	3 370	-7,8	39,9	4,0	4,9
Ferienhäuser, -wohnungen, -zentren	43	-4,4	1 262	+0,4	38,9	6,5	10,1
Hütten, Jugendherbergen u. Ä.	31	-3,1	2 067	-2,8	35,9	3,1	7,9
Vorsorge- und Reha-Kliniken	40	-	8 481	-0,7	87,1	22,9	16,0
Campingplätze	50	-2,0	.	.	.	3,2	4,0
Sauerland	844	-0,7	43 300	+1,9	47,5	3,5	4,2
Hotels	271	-2,5	14 547	+0,7	44,6	2,2	2,9
Gasthöfe	114	-1,7	2 306	-1,3	.	.	.
Pensionen	102	-5,6	2 134	-3,4	49,8	3,6	3,2
Hotels garnis	40	+2,6	1 797	+2,0	.	.	.
Erholungs-, Ferien-, Schulungsheime	59	-	5 317	+3,4	36,6	3,6	6,0
Ferienhäuser, -wohnungen, -zentren	143	+7,5	10 531	+5,6	56,3	5,5	6,3
Hütten, Jugendherbergen u. Ä.	44	-6,4	2 947	-1,1	28,3	2,8	2,3
Vorsorge- und Reha-Kliniken	23	-	3 721	+2,5	.	.	.
Campingplätze	48	+2,1
Siegerland-Wittgenstein	110	-2,7	4 997	+2,7	47,0	3,5	2,5
Hotels	47	-	2 132	+0,9	40,5	1,8	2,3
Gasthöfe	13	-18,8	209	-12,6	27,7	1,9	2,0
Pensionen	13	+8,3	199	+12,4	38,9	4,9	9,8
Hotels garnis	10	-	406	+53,2	51,4	4,8	3,0
Erholungs-, Ferien-, Schulungsheime	12	-	848	-1,4	27,6	3,2	5,5
Ferienhäuser, -wohnungen, -zentren	5	-	81	-9,0	31,4	5,0	6,4
Hütten, Jugendherbergen u. Ä.	2	-	84	-	.	.	.
Vorsorge- und Reha-Kliniken	6	-	1 038	-0,2	84,2	34,0	14,0
Campingplätze	2	-33,3

Anmerkungen Seite 9

Noch: 2.3 Kapazität und Leistung der Beherbergungsstätten nach Reisegebieten und Betriebsarten

August 2018

Reisegebiet Betriebsart	Ankünfte				Übernachtungen			
	aller Gäste	Verände- rung ¹⁾	aus- ländischer Gäste	Verände- rung ¹⁾	aller Gäste	Verände- rung ¹⁾	aus- ländischer Gäste	Verände- rung ¹⁾
Eifel und Region Aachen	128 809	+2,7	42 121	+9,1	331 953	-0,3	116 255	+3,6
Hotels	52 810	-8,7	19 545	-9,6	94 825	-5,9	35 445	-8,6
Gasthöfe
Pensionen	1 146	-11,5	337	-18,0	2 700	-5,1	737	-21,8
Hotels garnis	27 015	+2,2	7 387	+24,8	51 819	+2,1	15 048	+16,0
Erholungs-, Ferien-, Schulungsheime	7 139	+11,7	232	-4,9	23 979	-5,9	730	-26,9
Ferienhäuser, -wohnungen, -zentren
Hütten, Jugendherbergen u. Ä.	8 852	+1,7	863	+15,2	30 650	+0,9	3 901	+80,0
Vorsorge- und Reha-Kliniken	1 073	+2,8	59	+11,3	20 311	+0,9	274	+3,0
Campingplätze	18 795	+20,5	6 562	+22,6	46 869	+9,9	16 487	+31,3
Niederrhein	202 068	+1,5	42 734	-5,8	426 106	-2,3	85 242	-3,6
Hotels	112 824	+0,3	29 434	-7,2	184 910	-2,4	52 554	-7,4
Gasthöfe
Pensionen	2 384	+13,6	269	+93,5	8 352	+0,8	564	+34,6
Hotels garnis	29 272	+8,9	5 311	+0,5	55 506	+6,5	12 567	+15,1
Erholungs-, Ferien-, Schulungsheime	7 812	-10,4	698	-1,0	21 428	-13,2	1 279	+28,5
Ferienhäuser, -wohnungen, -zentren	2 873	-1,7	333	+30,1	11 512	-1,0	2 698	+140,9
Hütten, Jugendherbergen u. Ä.	11 018	+4,9	1 346	+58,9	30 568	-3,7	2 981	-10,3
Vorsorge- und Reha-Kliniken	1 145	-1,4	9	-52,6	34 445	+1,8	684	-19,6
Campingplätze
Münsterland	164 757	+0,8	21 752	-11,7	369 503	-2,6	48 223	-19,0
Hotels	93 162	-2,2	12 957	-8,5	153 786	-6,2	22 858	-17,3
Gasthöfe	2 847	-9,1	212	-18,8	4 909	-17,4	345	-37,9
Pensionen
Hotels garnis
Erholungs-, Ferien-, Schulungsheime
Ferienhäuser, -wohnungen, -zentren	3 321	+19,2	223	-4,7	15 170	-5,9	2 280	+10,3
Hütten, Jugendherbergen u. Ä.	6 491	-11,8	530	-50,3	17 977	-5,1	1 685	-35,2
Vorsorge- und Reha-Kliniken	753	+9,0	-	-	17 428	+15,6	-	-
Campingplätze	17 204	+7,3	3 941	-3,9	51 423	-11,5	12 356	-20,2
Teutoburger Wald	186 138	+2,3	22 813	-8,5	659 002	+0,9	66 310	-7,9
Hotels	98 234	+3,7	13 580	-14,8	196 674	+6,5	29 856	-8,9
Gasthöfe	4 217	-12,8	212	-17,5	9 564	-9,8	1 921	-7,6
Pensionen	8 386	-2,8	317	-18,1	34 104	-4,5	2 057	-20,1
Hotels garnis	25 521	-3,7	4 191	+1,8	46 669	-7,4	9 283	-6,3
Erholungs-, Ferien-, Schulungsheime	10 073	-0,5	423	+60,8	40 233	-6,9	2 055	+21,2
Ferienhäuser, -wohnungen, -zentren	2 356	+11,0	685	+21,9	15 209	-9,2	6 922	+0,2
Hütten, Jugendherbergen u. Ä.	7 314	-4,4	159	-48,4	22 990	+2,5	1 250	-15,0
Vorsorge- und Reha-Kliniken	9 983	-0,4	7	-41,7	228 942	-0,1	112	-47,7
Campingplätze	20 054	+15,9	3 239	+5,2	64 617	+6,7	12 854	-10,8
Sauerland	199 066	+3,9	43 715	-1,2	692 518	-0,7	182 806	+0,3
Hotels	89 017	+2,8	20 947	-1,9	199 385	-2,6	60 678	-4,0
Gasthöfe
Pensionen	9 007	+8,0	1 225	+2,3	32 593	-5,4	3 953	-4,6
Hotels garnis
Erholungs-, Ferien-, Schulungsheime	14 513	+12,1	436	+5,6	52 566	+0,4	2 608	-12,0
Ferienhäuser, -wohnungen, -zentren	33 098	-1,7	14 253	+1,2	183 553	-0,9	90 229	+4,2
Hütten, Jugendherbergen u. Ä.	9 389	-9,5	221	+76,8	25 848	-13,1	498	+56,1
Vorsorge- und Reha-Kliniken
Campingplätze
Siegerland-Wittgenstein	20 858	-3,4	4 341	-11,0	72 857	+2,7	10 705	-15,9
Hotels	14 614	-6,4	3 964	-11,1	26 468	-10,6	9 151	-18,9
Gasthöfe	942	-4,4	30	-51,6	1 797	-7,3	60	-42,9
Pensionen	487	+9,4	37	-15,9	2 399	+25,8	363	-13,6
Hotels garnis	1 341	-12,4	185	-14,7	6 464	+155,1	557	+24,9
Erholungs-, Ferien-, Schulungsheime	2 243	+63,1	20	+122,2	7 231	+32,5	110	+6,8
Ferienhäuser, -wohnungen, -zentren	158	-44,9	44	+51,7	788	-38,5	281	+25,4
Hütten, Jugendherbergen u. Ä.
Vorsorge- und Reha-Kliniken	797	-14,2	1	-	27 089	+3,9	14	-56,3
Campingplätze

Anmerkungen Seite 9

Noch: 2.3 Kapazität und Leistung der Beherbergungsstätten nach Reisegebieten und Betriebsarten

August 2018

Reisegebiet Betriebsart	Betriebe		Betten			Mittlere Aufenthaltsdauer ³⁾	
	geöffnete	Veränderung ¹⁾	angebotene	Veränderung ¹⁾	mittlere Auslastung ²⁾	aller Gäste	ausländischer Gäste
Bergisches Land	195	-0,5	10 747	+0,2	42,7	2,8	2,4
Hotels	92	-	4 556	+1,2	38,1	1,9	2,1
Gasthöfe	4	-20,0	76	-10,6	.	.	.
Pensionen	7	-	110	+11,1	39,2	3,0	5,7
Hotels garnis	19	-	837	+4,0	39,5	2,4	3,0
Erholungs-, Ferien-, Schulungsheime	34	-	2 562	-3,2	33,6	2,7	3,8
Ferienhäuser, -wohnungen, -zentren	5	-	125	+0,8	.	.	.
Hütten, Jugendherbergen u. Ä.	13	+8,3	1 232	+2,9	31,4	2,4	1,7
Vorsorge- und Reha-Kliniken	8	-	1 249	-1,0	93,7	24,0	56,4
Campingplätze	13	-7,1
Bonn und Rhein-Sieg-Kreis	241	-2,8	18 195	-1,6	44,5	2,1	2,2
Hotels	106	-3,6	9 749	-2,4	47,2	1,8	2,1
Gasthöfe	20	-	416	+7,5	.	.	.
Pensionen	6	-	153	-10,0	.	.	.
Hotels garnis	66	-2,9	3 715	-0,3	48,5	2,1	2,4
Erholungs-, Ferien-, Schulungsheime	24	-	3 065	-1,8	31,6	3,1	6,3
Ferienhäuser, -wohnungen, -zentren	5	-	162	+4,5	42,1	3,9	5,3
Hütten, Jugendherbergen u. Ä.	4	-	652	-	32,6	2,3	2,0
Vorsorge- und Reha-Kliniken	3	-	283	-	91,2	37,9	16,0
Campingplätze	7	-12,5
Köln und Rhein-Erft-Kreis	399	-	40 431	+2,0	53,4	1,9	1,9
Hotels	162	+1,3	23 264	+4,6	52,4	1,8	1,8
Gasthöfe	13	-7,1	240	-8,0	29,0	2,3	1,7
Pensionen	10	+11,1	297	+4,2	73,7	2,7	3,8
Hotels garnis	172	-	12 219	-1,7	52,9	1,8	2,0
Erholungs-, Ferien-, Schulungsheime	14	-	2 114	+1,1	56,0	9,2	1,4
Ferienhäuser, -wohnungen, -zentren	7	-12,5	171	+7,5	47,2	5,5	7,4
Hütten, Jugendherbergen u. Ä.	9	-10,0	1 711	-1,5	.	.	.
Vorsorge- und Reha-Kliniken	4	-	415	-	.	.	.
Campingplätze	8	-	.	.	.	2,5	1,9
Düsseldorf und Kreis Mettmann	322	-0,3	35 228	+2,8	47,2	1,8	1,9
Hotels	124	+1,6	21 767	+2,6	47,3	1,7	1,8
Gasthöfe	4	-	70	-	.	.	.
Pensionen	3	-25,0	47	-36,5	13,8	1,7	1,7
Hotels garnis	176	-1,1	12 095	+3,0	48,5	1,9	2,1
Erholungs-, Ferien-, Schulungsheime	6	+20,0	469	+24,7	.	.	.
Ferienhäuser, -wohnungen, -zentren	3	-	35	-10,3	29,4	2,5	3,6
Hütten, Jugendherbergen u. Ä.	4	-	745	-	44,1	2,3	2,8
Vorsorge- und Reha-Kliniken	-	-	-	-	-	-	-
Campingplätze	2	-33,3
Ruhrgebiet	569	+0,4	43 312	+3,3	41,0	2,0	1,8
Hotels	251	-2,3	22 591	+1,6	42,0	1,6	1,7
Gasthöfe	24	-7,7	445	+0,9	23,7	1,7	2,1
Pensionen	14	-	278	-2,5	36,7	3,2	6,3
Hotels garnis	154	+6,2	10 812	+13,4	39,2	1,8	1,9
Erholungs-, Ferien-, Schulungsheime	39	-	4 607	+1,2	25,5	3,8	4,4
Ferienhäuser, -wohnungen, -zentren	13	-	314	+8,3	34,6	8,4	12,6
Hütten, Jugendherbergen u. Ä.	31	+3,3	2 549	-10,8	31,1	2,4	3,1
Vorsorge- und Reha-Kliniken	9	-	1 716	-0,4	100,0	26,9	-
Campingplätze	34	-	.	.	.	2,2	1,9
Bergisches Städtedreieck	79	+1,3	5 724	+7,0	35,8	2,2	2,0
Hotels	42	+5,0	2 475	+3,6	39,0	1,7	1,9
Gasthöfe	-	-100,0	-	-100,0	-	-	-
Pensionen	1	-	26	-27,8	.	.	.
Hotels garnis	20	-4,8	1 500	+9,6	39,3	1,9	2,1
Erholungs-, Ferien-, Schulungsheime	8	+14,3	1 067	+19,5	10,4	2,8	1,8
Ferienhäuser, -wohnungen, -zentren	1	-	32	-	.	.	.
Hütten, Jugendherbergen u. Ä.	4	-	298	+0,3	.	.	.
Vorsorge- und Reha-Kliniken	2	-	326	-	.	.	.
Campingplätze	1	-
Nordrhein-Westfalen	4 989	-1,8	313 136	+1,1	46,0	2,3	2,3
Hotels	2 006	-1,8	150 599	+0,9	44,6	1,8	1,9
Gasthöfe	353	-7,3	6 665	-4,4	28,8	2,0	2,7
Pensionen	331	-6,5	7 747	-4,3	45,5	3,7	3,9
Hotels garnis	959	+0,2	58 345	+3,6	45,3	1,9	2,1
Erholungs-, Ferien-, Schulungsheime	359	-0,6	34 280	+0,5	33,1	3,6	3,4
Ferienhäuser, -wohnungen, -zentren	349	+2,0	17 770	+4,8	53,2	5,5	6,6
Hütten, Jugendherbergen u. Ä.	207	-2,4	18 000	-1,6	38,5	2,7	2,6
Vorsorge- und Reha-Kliniken	114	+0,9	19 730	+0,5	87,3	24,5	18,1
Campingplätze	311	-1,3	.	.	.	2,8	2,9

Anmerkungen Seite 9

Noch: 2.3 Kapazität und Leistung der Beherbergungsstätten nach Reisegebieten und Betriebsarten

August 2018

Reisegebiet Betriebsart	Ankünfte				Übernachtungen			
	aller Gäste	Verände- rung ¹⁾	aus- ländischer Gäste	Verände- rung ¹⁾	aller Gäste	Verände- rung ¹⁾	aus- ländischer Gäste	Verände- rung ¹⁾
Bergisches Land	51 774	+8,0	8 850	+12,5	146 732	+1,2	20 963	+5,6
Hotels	28 222	+2,2	6 846	+6,4	53 271	+2,5	14 192	+3,5
Gasthöfe
Pensionen	452	-0,7	6	-53,8	1 337	+22,2	34	-78,1
Hotels garnis	4 237	+18,8	903	+121,9	10 209	+13,7	2 696	+69,1
Erholungs-, Ferien-, Schulungsheime	9 310	+16,7	818	+16,4	24 931	-5,0	3 095	-6,8
Ferienhäuser, -wohnungen, -zentren
Hütten, Jugendherbergen u. Ä.	4 893	+10,1	106	+253,3	11 980	-15,5	184	+360,0
Vorsorge- und Reha-Kliniken	1 510	-1,6	5	-16,7	36 299	+1,1	282	+29,4
Campingplätze
Bonn und Rhein-Sieg-Kreis	123 271	+4,1	25 680	+0,3	253 954	+1,8	57 651	+0,9
Hotels	79 131	+2,9	18 299	-2,7	141 842	+3,5	38 014	-0,5
Gasthöfe
Pensionen
Hotels garnis	26 917	+5,0	5 919	+8,9	55 641	+4,7	14 328	+9,4
Erholungs-, Ferien-, Schulungsheime	9 435	+9,8	399	+19,8	29 481	-6,2	2 508	+12,1
Ferienhäuser, -wohnungen, -zentren	536	+10,5	64	+14,3	2 113	-0,8	342	-20,5
Hütten, Jugendherbergen u. Ä.	2 844	-17,5	202	-40,4	6 596	-19,8	407	-55,0
Vorsorge- und Reha-Kliniken	211	-5,8	2	-75,0	8 003	+2,6	32	-75,9
Campingplätze
Köln und Rhein-Erft-Kreis	358 505	+7,5	122 258	+10,7	698 050	+5,9	231 591	+7,1
Hotels	213 439	+11,0	81 047	+13,8	376 788	+10,2	148 585	+12,8
Gasthöfe	929	-0,7	166	+147,8	2 160	+6,4	288	+66,5
Pensionen	2 436	+29,0	1 105	+21,3	6 649	+25,9	4 217	+31,0
Hotels garnis	110 844	+3,6	30 814	+3,3	198 459	+1,4	60 112	-1,4
Erholungs-, Ferien-, Schulungsheime	3 956	-3,1	1 352	-1,5	36 477	+15,2	1 938	+7,1
Ferienhäuser, -wohnungen, -zentren	457	-10,7	224	+25,8	2 504	-3,2	1 667	+1,5
Hütten, Jugendherbergen u. Ä.
Vorsorge- und Reha-Kliniken
Campingplätze	13 128	+15,7	3 548	+37,8	32 553	-5,9	6 851	-21,9
Düsseldorf und Kreis Mettmann	292 434	+7,6	107 911	+11,8	518 213	+8,0	206 631	+12,7
Hotels	190 331	+7,2	74 738	+9,2	318 332	+7,4	136 872	+10,2
Gasthöfe
Pensionen	116	+5,5	57	+111,1	201	-47,9	98	+92,2
Hotels garnis	94 408	+8,7	31 945	+18,9	180 635	+9,3	66 541	+18,2
Erholungs-, Ferien-, Schulungsheime
Ferienhäuser, -wohnungen, -zentren	128	-30,1	50	+8,7	319	-9,6	178	+11,9
Hütten, Jugendherbergen u. Ä.	4 456	+1,4	565	-28,9	10 180	+16,5	1 602	+1,1
Vorsorge- und Reha-Kliniken	-	-	-	-	-	-	-	-
Campingplätze
Ruhrgebiet	286 278	+6,5	55 516	+5,4	565 803	+4,6	101 590	+9,2
Hotels	179 158	+7,5	39 177	+4,4	292 846	+8,5	68 273	+7,9
Gasthöfe	1 875	+26,0	113	+41,3	3 169	+2,1	236	+7,8
Pensionen	991	-37,4	119	+25,3	3 167	-21,3	749	+31,2
Hotels garnis	73 802	+10,7	14 237	+17,2	130 835	+12,5	27 477	+23,4
Erholungs-, Ferien-, Schulungsheime	9 376	-0,9	132	+80,8	35 348	-1,8	585	+24,5
Ferienhäuser, -wohnungen, -zentren	400	+6,7	40	+300,0	3 366	+7,2	505	+188,6
Hütten, Jugendherbergen u. Ä.	10 032	-17,0	442	-72,4	24 268	-23,0	1 382	-61,8
Vorsorge- und Reha-Kliniken	1 980	+6,2	-	-100,0	53 348	+3,1	15	-93,2
Campingplätze	8 664	+0,6	1 256	+10,5	19 456	-23,0	2 368	+6,1
Bergisches Städtedreieck	29 694	+10,6	4 644	-6,6	64 318	+4,4	9 276	-10,5
Hotels	17 441	+8,3	3 229	-13,7	29 852	+3,7	6 194	-13,4
Gasthöfe	-	-100,0	-	-	-	-100,0	-	-
Pensionen
Hotels garnis	9 607	+20,6	1 284	+11,5	18 268	+10,4	2 701	-8,1
Erholungs-, Ferien-, Schulungsheime	1 221	-13,3	56	+460,0	3 406	-23,7	101	+304,0
Ferienhäuser, -wohnungen, -zentren
Hütten, Jugendherbergen u. Ä.
Vorsorge- und Reha-Kliniken
Campingplätze
Nordrhein-Westfalen	2 043 652	+4,8	502 335	+4,5	4 799 009	+2,0	1 137 243	+2,7
Hotels	1 168 383	+4,4	323 763	+2,6	2 068 979	+3,5	622 672	+2,3
Gasthöfe	29 292	-2,7	3 455	-17,6	59 091	-7,2	9 373	-15,9
Pensionen	29 338	-0,2	3 902	+3,6	108 460	-5,6	15 155	-1,3
Hotels garnis	436 262	+5,9	106 993	+10,0	814 518	+5,3	221 211	+8,7
Erholungs-, Ferien-, Schulungsheime	91 698	+8,1	4 806	+8,2	334 689	+1,5	16 202	-1,5
Ferienhäuser, -wohnungen, -zentren	53 423	+7,7	22 450	+17,7	292 701	-1,2	147 472	+4,1
Hütten, Jugendherbergen u. Ä.	79 214	-7,0	8 471	-17,1	214 296	-7,8	21 676	-9,3
Vorsorge- und Reha-Kliniken	21 751	-1,1	91	-16,5	533 917	+0,2	1 651	-22,3
Campingplätze	134 291	+13,8	28 404	+8,0	372 358	+2,4	81 831	-3,1

Anmerkungen Seite 9

2.4 Leistung der Beherbergungsstätten nach Reisegebieten und Herkunftsländern

August 2018

Reisegebiet Herkunftsland (ständiger Wohnsitz)	Ankünfte		Übernachtungen			Mittlere Aufenthalts- dauer ³⁾
	aller Gäste	Verän- derung ¹⁾	aller Gäste	Verän- derung ¹⁾	Anteil ²⁾	
Eifel und Region Aachen	128 809	+2,7	331 953	-0,3	100	2,6
Bundesrepublik Deutschland	86 688	-0,1	215 698	-2,2	65,0	2,5
Ausland	42 121	+9,1	116 255	+3,6	35,0	2,8
Europa	35 682	+10,3	99 293	+2,3	85,4	2,8
EU-Länder	34 344	+12,4	95 986	+3,8	82,6	2,8
Belgien	6 842	+8,0	16 708	+6,1	14,4	2,4
Bulgarien	65	+20,4	108	-38,3	0,1	1,7
Dänemark	567	-7,8	988	+2,5	0,8	1,7
Estland	14	+55,6	19	+11,8	-	1,4
Finnland	186	-34,3	377	-32,8	0,3	2,0
Frankreich	2 012	-3,6	3 266	-0,7	2,8	1,6
Griechenland	108	+52,1	341	+7,2	0,3	3,2
Republik Irland	132	-17,0	269	-	0,2	2,0
Italien	1 941	+20,1	3 410	+34,4	2,9	1,8
Kroatien	22	+46,7	55	-17,9	-	2,5
Lettland	10	-73,0	11	-82,0	-	1,1
Litauen	45	+150,0	85	+203,6	0,1	1,9
Luxemburg	442	+18,2	661	+9,3	0,6	1,5
Malta	26	x	148	x	0,1	5,7
Niederlande	16 134	+21,7	58 037	+3,5	49,9	3,6
Österreich	684	+10,5	1 219	-4,1	1,0	1,8
Polen	401	-14,1	848	-32,3	0,7	2,1
Portugal	76	-10,6	260	-10,7	0,2	3,4
Rumänien	139	-32,2	303	+2,0	0,3	2,2
Schweden	231	-30,4	407	-21,4	0,4	1,8
Slowakische Republik	91	+225,0	308	+366,7	0,3	3,4
Slowenien	33	+3,1	72	-13,3	0,1	2,2
Spanien	829	+38,9	1 575	+15,9	1,4	1,9
Tschechische Republik	218	+52,4	362	+15,3	0,3	1,7
Ungarn	92	-4,2	219	-28,0	0,2	2,4
Vereinigtes Königreich	2 974	-0,5	5 857	+0,5	5,0	2,0
Zypern	30	-9,1	73	-43,0	0,1	2,4
Island	3	-25,0	4	-60,0	-	1,3
Norwegen	112	-18,8	195	-16,3	0,2	1,7
Russland	225	-40,3	584	-37,8	0,5	2,6
Schweiz	649	-16,4	1 302	-8,1	1,1	2,0
Türkei	155	-32,3	351	-32,0	0,3	2,3
Ukraine	77	-2,5	141	-21,7	0,1	1,8
sonstige europäische Länder	117	-41,2	730	-45,9	0,6	6,2
Afrika	128	-19,5	500	-9,3	0,4	3,9
Republik Südafrika	46	-2,1	95	-46,6	0,1	2,1
sonstige afrikanische Länder	82	-26,8	405	+8,6	0,3	4,9
Asien	2 755	+13,0	9 483	+37,6	8,2	3,4
Arabische Golfstaaten	1 008	-18,7	3 384	+3,0	2,9	3,4
Volksrepublik China und Hongkong	660	+48,3	2 944	+101,4	2,5	4,5
Indien	165	+157,8	516	+113,2	0,4	3,1
Israel	106	+19,1	422	+13,7	0,4	4,0
Japan	273	+5,4	597	-19,7	0,5	2,2
Südkorea	72	-13,3	183	+14,4	0,2	2,5
Taiwan	73	-3,9	133	-8,3	0,1	1,8
sonstige asiatische Länder	398	+117,5	1 304	+170,5	1,1	3,3
Amerika	1 720	+27,6	3 549	+12,7	3,1	2,1
Kanada	148	+37,0	324	+17,8	0,3	2,2
USA	1 288	+26,6	2 488	+27,2	2,1	1,9
sonstige nordamerikanische Länder	2	-75,0	4	-91,5	-	2,0
Mittelamerika und Karibik	39	+50,0	88	-29,0	0,1	2,3
Brasilien	171	+52,7	296	-29,0	0,3	1,7
sonstige südamerikanische Länder	72	-6,5	349	+5,4	0,3	4,8
Australien	77	-26,0	146	-54,5	0,1	1,9
Neuseeland und Ozeanien	30	-6,3	38	-35,6	-	1,3
Ohne Angabe	1 729	-20,0	3 246	-22,3	2,8	1,9

1) Veränderung gegenüber dem Vorjahreszeitraum in % – 2) Bei Übernachtungen von Gästen aus der Bundesrepublik Deutschland und dem Ausland: Anteil an allen Übernachtungen im Bundesgebiet; sonst: Anteil an allen Übernachtungen am Ausland zusammen. – 3) mittlere Aufenthaltsdauer in Tagen = Übernachtungen/ Ankünfte

Noch: 2.4 Leistung der Beherbergungsstätten nach Reisegebieten und Herkunftsländern

August 2018

Reisegebiet Herkunftsland (ständiger Wohnsitz)	Ankünfte		Übernachtungen			Mittlere Aufenthalts- dauer ³⁾
	aller Gäste	Verän- derung ¹⁾	aller Gäste	Verän- derung ¹⁾	Anteil ²⁾	
Niederrhein	202 068	+1,5	426 106	-2,3	100	2,1
Bundesrepublik Deutschland	159 334	+3,6	340 864	-1,9	80,0	2,1
Ausland	42 734	-5,8	85 242	-3,6	20,0	2,0
Europa	35 951	-8,7	70 045	-5,8	82,2	1,9
EU-Länder	33 265	-9,4	64 972	-6,3	76,2	2,0
Belgien	4 587	-9,8	9 969	-12,0	11,7	2,2
Bulgarien	125	-6,7	245	-35,0	0,3	2,0
Dänemark	520	-37,2	864	-44,3	1,0	1,7
Estland	77	-18,9	80	-51,5	0,1	1,0
Finnland	133	-17,4	219	-14,5	0,3	1,6
Frankreich	1 336	-21,5	2 231	-20,7	2,6	1,7
Griechenland	81	-27,0	297	-11,1	0,3	3,7
Republik Irland	109	-14,8	184	-17,9	0,2	1,7
Italien	1 052	-6,4	2 196	+8,4	2,6	2,1
Kroatien	87	+19,2	271	+21,5	0,3	3,1
Lettland	117	+244,1	149	+106,9	0,2	1,3
Litauen	63	+5,0	175	+124,4	0,2	2,8
Luxemburg	187	-40,8	291	-43,8	0,3	1,6
Malta	7	-12,5	9	-	-	1,3
Niederlande	18 089	-8,8	32 042	-9,0	37,6	1,8
Österreich	1 234	+7,9	2 639	+15,2	3,1	2,1
Polen	1 134	-4,4	3 977	+60,0	4,7	3,5
Portugal	122	+11,9	293	+22,1	0,3	2,4
Rumänien	351	+15,8	1 315	+42,6	1,5	3,7
Schweden	322	-18,1	526	-9,5	0,6	1,6
Slowakische Republik	69	-51,1	126	-65,4	0,1	1,8
Slowenien	74	+39,6	421	+453,9	0,5	5,7
Spanien	760	+8,6	1 526	+3,7	1,8	2,0
Tschechische Republik	259	-32,6	595	-28,3	0,7	2,3
Ungarn	120	-23,1	316	-44,1	0,4	2,6
Vereinigtes Königreich	2 240	-8,1	3 992	-6,6	4,7	1,8
Zypern	10	+11,1	24	-41,5	-	2,4
Island	8	+33,3	20	+25,0	-	2,5
Norwegen	134	-13,5	256	-20,7	0,3	1,9
Russland	313	+4,0	725	+24,8	0,9	2,3
Schweiz	1 285	-14,5	2 091	-25,6	2,5	1,6
Türkei	301	+3,1	624	-3,9	0,7	2,1
Ukraine	120	+16,5	259	+39,2	0,3	2,2
sonstige europäische Länder	525	+81,0	1 098	+146,2	1,3	2,1
Afrika	165	+16,2	357	+2,9	0,4	2,2
Republik Südafrika	75	+87,5	128	+30,6	0,2	1,7
sonstige afrikanische Länder	90	-11,8	229	-8,0	0,3	2,5
Asien	1 794	+6,5	5 849	+20,9	6,9	3,3
Arabische Golfstaaten	498	+0,4	1 538	+0,7	1,8	3,1
Volksrepublik China und Hongkong	566	+2,4	1 492	+50,1	1,8	2,6
Indien	89	+15,6	422	-28,8	0,5	4,7
Israel	184	+19,5	870	+0,1	1,0	4,7
Japan	100	-8,3	186	-17,7	0,2	1,9
Südkorea	88	+31,3	168	+63,1	0,2	1,9
Taiwan	78	+188,9	585	x	0,7	7,5
sonstige asiatische Länder	191	-5,0	588	+30,7	0,7	3,1
Amerika	1 132	-19,2	2 476	-24,0	2,9	2,2
Kanada	130	-30,1	334	-21,0	0,4	2,6
USA	837	-17,9	1 661	-27,6	1,9	2,0
sonstige nordamerikanische Länder	4	+33,3	7	+40,0	-	1,8
Mittelamerika und Karibik	47	-26,6	76	-32,7	0,1	1,6
Brasilien	39	-37,1	120	-54,2	0,1	3,1
sonstige südamerikanische Länder	75	+13,6	278	+69,5	0,3	3,7
Australien	84	-53,6	168	-41,5	0,2	2,0
Neuseeland und Ozeanien	11	-45,0	21	-36,4	-	1,9
Ohne Angabe	3 597	+39,6	6 326	+18,7	7,4	1,8

Noch: 2.4 Leistung der Beherbergungsstätten nach Reisegebieten und Herkunftsländern

August 2018

Reisegebiet Herkunftsland (ständiger Wohnsitz)	Ankünfte		Übernachtungen			Mittlere Aufenthalts- dauer ³⁾
	aller Gäste	Verän- derung ¹⁾	aller Gäste	Verän- derung ¹⁾	Anteil ²⁾	
Münsterland	164 757	+0,8	369 503	-2,6	100	2,2
Bundesrepublik Deutschland	143 005	+3,0	321 280	+0,5	86,9	2,2
Ausland	21 752	-11,7	48 223	-19,0	13,1	2,2
Europa	17 753	-15,4	40 952	-21,3	84,9	2,3
EU-Länder	16 189	-15,4	38 002	-20,7	78,8	2,3
Belgien	1 048	-33,2	2 647	-27,8	5,5	2,5
Bulgarien	49	-16,9	205	-55,5	0,4	4,2
Dänemark	918	-7,4	1 280	-14,5	2,7	1,4
Estland	631	x	930	x	1,9	1,5
Finnland	124	-6,8	255	+12,8	0,5	2,1
Frankreich	874	-19,1	1 409	-19,8	2,9	1,6
Griechenland	34	-10,5	78	+8,3	0,2	2,3
Republik Irland	70	-9,1	116	-32,2	0,2	1,7
Italien	333	-49,8	720	-44,3	1,5	2,2
Kroatien	35	-28,6	612	-15,4	1,3	17,5
Lettland	30	+50,0	33	-52,2	0,1	1,1
Litauen	33	+32,0	204	+134,5	0,4	6,2
Luxemburg	264	-10,8	405	-24,9	0,8	1,5
Malta	2	-50,0	4	-87,5	-	2,0
Niederlande	7 804	-19,2	19 650	-21,6	40,7	2,5
Österreich	554	-22,9	1 223	-37,3	2,5	2,2
Polen	661	-7,2	2 911	-22,0	6,0	4,4
Portugal	62	-6,1	192	+18,5	0,4	3,1
Rumänien	120	+4,3	557	+55,2	1,2	4,6
Schweden	678	-21,3	820	-29,7	1,7	1,2
Slowakische Republik	46	+39,4	144	+48,5	0,3	3,1
Slowenien	73	+135,5	334	+133,6	0,7	4,6
Spanien	349	-19,0	652	-49,8	1,4	1,9
Tschechische Republik	103	-54,4	228	-56,1	0,5	2,2
Ungarn	116	+36,5	401	-12,6	0,8	3,5
Vereinigtes Königreich	1 171	+1,1	1 978	-14,4	4,1	1,7
Zypern	7	+250,0	14	+250,0	-	2,0
Island	5	-50,0	14	-33,3	-	2,8
Norwegen	316	+16,6	422	-1,6	0,9	1,3
Russland	146	-29,8	371	-36,3	0,8	2,5
Schweiz	743	-27,2	1 268	-27,6	2,6	1,7
Türkei	71	+24,6	153	-36,3	0,3	2,2
Ukraine	50	-3,8	82	-29,9	0,2	1,6
sonstige europäische Länder	233	-1,3	640	-34,8	1,3	2,7
Afrika	68	-20,0	128	-33,7	0,3	1,9
Republik Südafrika	12	-69,2	26	-54,4	0,1	2,2
sonstige afrikanische Länder	56	+21,7	102	-25,0	0,2	1,8
Asien	626	-56,4	1 503	-54,9	3,1	2,4
Arabische Golfstaaten	93	-11,4	360	-3,2	0,7	3,9
Volksrepublik China und Hongkong	198	-27,2	411	-25,8	0,9	2,1
Indien	48	+77,8	111	+46,1	0,2	2,3
Israel	28	-40,4	49	-41,0	0,1	1,8
Japan	95	-80,6	262	-77,0	0,5	2,8
Südkorea	37	-84,4	76	-83,5	0,2	2,1
Taiwan	22	-69,4	48	-67,1	0,1	2,2
sonstige asiatische Länder	105	-44,1	186	-62,7	0,4	1,8
Amerika	944	-4,9	2 199	+11,9	4,6	2,3
Kanada	64	-16,9	139	-6,1	0,3	2,2
USA	672	-4,0	1 577	+12,8	3,3	2,3
sonstige nordamerikanische Länder	26	x	29	x	0,1	1,1
Mittelamerika und Karibik	44	+83,3	96	+77,8	0,2	2,2
Brasilien	52	-26,8	184	+3,4	0,4	3,5
sonstige südamerikanische Länder	86	-28,9	174	-7,0	0,4	2,0
Australien	73	-18,0	239	+23,2	0,5	3,3
Neuseeland und Ozeanien	9	-64,0	17	-62,2	-	1,9
Ohne Angabe	2 279	+125,4	3 185	+81,7	6,6	1,4

Anmerkungen Seite 31

Noch: 2.4 Leistung der Beherbergungsstätten nach Reisegebieten und Herkunftsländern

August 2018

Reisegebiet Herkunftsland (ständiger Wohnsitz)	Ankünfte		Übernachtungen			Mittlere Aufenthalts- dauer ³⁾
	aller Gäste	Verän- derung ¹⁾	aller Gäste	Verän- derung ¹⁾	Anteil ²⁾	
Teutoburger Wald	186 138	+2,3	659 002	+0,9	100	3,5
Bundesrepublik Deutschland	163 325	+4,1	592 692	+2,0	89,9	3,6
Ausland	22 813	-8,5	66 310	-7,9	10,1	2,9
Europa	18 916	-5,3	56 580	-4,9	85,3	3,0
EU-Länder	16 150	-10,1	49 864	-7,2	75,2	3,1
Belgien	1 164	+1,3	2 758	+14,3	4,2	2,4
Bulgarien	94	+95,8	181	+90,5	0,3	1,9
Dänemark	660	+9,3	1 364	+2,0	2,1	2,1
Estland	27	-37,2	38	-57,3	0,1	1,4
Finnland	83	-18,6	180	+22,4	0,3	2,2
Frankreich	748	+5,8	1 530	+10,8	2,3	2,0
Griechenland	34	-52,8	237	+14,5	0,4	7,0
Republik Irland	109	-	275	+12,7	0,4	2,5
Italien	407	+12,7	928	+9,6	1,4	2,3
Kroatien	39	-26,4	120	-71,2	0,2	3,1
Lettland	51	-3,8	193	+91,1	0,3	3,8
Litauen	79	+12,9	125	-44,2	0,2	1,6
Luxemburg	120	-6,3	172	-32,0	0,3	1,4
Malta	1	-80,0	1	-95,7	-	1,0
Niederlande	7 287	-24,3	26 547	-10,0	40,0	3,6
Österreich	642	+7,2	1 354	-6,3	2,0	2,1
Polen	901	-15,9	3 248	-17,7	4,9	3,6
Portugal	91	+15,2	412	+26,0	0,6	4,5
Rumänien	155	-29,2	1 749	-40,8	2,6	11,3
Schweden	323	-10,3	523	-14,5	0,8	1,6
Slowakische Republik	86	+65,4	164	-19,2	0,2	1,9
Slowenien	37	-38,3	251	-2,0	0,4	6,8
Spanien	929	+202,6	2 313	+220,4	3,5	2,5
Tschechische Republik	287	-14,8	828	-10,9	1,2	2,9
Ungarn	131	-13,2	382	-27,9	0,6	2,9
Vereinigtes Königreich	1 662	+3,7	3 978	-12,0	6,0	2,4
Zypern	3	-	13	+160,0	-	4,3
Island	27	+50,0	41	-16,3	0,1	1,5
Norwegen	156	-42,6	309	-40,6	0,5	2,0
Russland	239	+11,2	689	-11,9	1,0	2,9
Schweiz	949	+22,3	2 201	+16,3	3,3	2,3
Türkei	110	-13,4	300	-22,9	0,5	2,7
Ukraine	94	+62,1	270	+68,8	0,4	2,9
sonstige europäische Länder	1 191	+122,6	2 906	+48,0	4,4	2,4
Afrika	76	+10,1	428	+25,5	0,6	5,6
Republik Südafrika	15	-11,8	65	+71,1	0,1	4,3
sonstige afrikanische Länder	61	+17,3	363	+19,8	0,5	6,0
Asien	805	+15,5	3 332	-14,2	5,0	4,1
Arabische Golfstaaten	104	+7,2	553	-4,8	0,8	5,3
Volksrepublik China und Hongkong	351	+21,9	1 123	-41,8	1,7	3,2
Indien	64	-11,1	438	+37,3	0,7	6,8
Israel	32	-22,0	63	-46,2	0,1	2,0
Japan	95	+1,1	467	+39,4	0,7	4,9
Südkorea	21	-16,0	113	-51,7	0,2	5,4
Taiwan	10	-	73	+180,8	0,1	7,3
sonstige asiatische Länder	128	+82,9	502	+46,4	0,8	3,9
Amerika	683	-11,8	1 718	-22,7	2,6	2,5
Kanada	48	-29,4	110	-44,2	0,2	2,3
USA	473	-19,6	1 206	-20,2	1,8	2,5
sonstige nordamerikanische Länder	15	+87,5	21	+162,5	-	1,4
Mittelamerika und Karibik	52	+57,6	129	-32,5	0,2	2,5
Brasilien	39	-11,4	75	-58,1	0,1	1,9
sonstige südamerikanische Länder	56	+69,7	177	+31,1	0,3	3,2
Australien	120	+69,0	279	+34,1	0,4	2,3
Neuseeland und Ozeanien	23	+27,8	93	-6,1	0,1	4,0
Ohne Angabe	2 190	-34,2	3 880	-33,1	5,9	1,8

Noch: 2.4 Leistung der Beherbergungsstätten nach Reisegebieten und Herkunftsländern

August 2018

Reisegebiet Herkunftsland (ständiger Wohnsitz)	Ankünfte		Übernachtungen			Mittlere Aufenthalts- dauer ³⁾
	aller Gäste	Verän- derung ¹⁾	aller Gäste	Verän- derung ¹⁾	Anteil ²⁾	
Sauerland	199 066	+3,9	692 518	-0,7	100	3,5
Bundesrepublik Deutschland	155 351	+5,4	509 712	-1,1	73,6	3,3
Ausland	43 715	-1,2	182 806	+0,3	26,4	4,2
Europa	41 694	-0,7	177 355	+0,7	97,0	4,3
EU-Länder	40 614	-0,5	174 499	+1,0	95,5	4,3
Belgien	4 764	+7,7	18 419	+20,3	10,1	3,9
Bulgarien	47	+30,6	225	+24,3	0,1	4,8
Dänemark	378	-10,8	1 181	+13,6	0,6	3,1
Estland	19	+90,0	33	+230,0	-	1,7
Finnland	18	-64,7	32	-74,4	-	1,8
Frankreich	434	+7,2	1 229	-3,7	0,7	2,8
Griechenland	9	+80,0	377	x	0,2	41,9
Republik Irland	23	-37,8	74	+21,3	-	3,2
Italien	249	-24,3	994	+1,4	0,5	4,0
Kroatien	11	-15,4	28	+47,4	-	2,5
Lettland	5	-44,4	7	-66,7	-	1,4
Litauen	97	-69,3	617	-67,7	0,3	6,4
Luxemburg	156	+64,2	383	+7,0	0,2	2,5
Malta	2	-	3	+50,0	-	1,5
Niederlande	31 668	-1,3	140 317	-1,9	76,8	4,4
Österreich	390	+6,8	1 149	+26,4	0,6	2,9
Polen	437	-3,3	1 983	+29,1	1,1	4,5
Portugal	67	+252,6	566	x	0,3	8,4
Rumänien	103	-6,4	411	+50,5	0,2	4,0
Schweden	103	-29,0	161	-31,2	0,1	1,6
Slowakische Republik	62	+19,2	425	+7,1	0,2	6,9
Slowenien	38	+2,7	157	-18,2	0,1	4,1
Spanien	159	-12,6	494	+13,0	0,3	3,1
Tschechische Republik	226	+23,5	523	+12,7	0,3	2,3
Ungarn	141	-12,4	1 242	+35,1	0,7	8,8
Vereinigtes Königreich	1 007	+15,3	3 468	+15,2	1,9	3,4
Zypern	1	-80,0	1	-95,5	-	1,0
Island	3	+50,0	5	+150,0	-	1,7
Norwegen	78	-63,4	143	-74,7	0,1	1,8
Russland	50	-18,0	109	+1,9	0,1	2,2
Schweiz	501	-10,7	1 203	-22,0	0,7	2,4
Türkei	91	+49,2	158	+61,2	0,1	1,7
Ukraine	15	-6,3	38	-15,6	-	2,5
sonstige europäische Länder	342	+51,3	1 200	+18,0	0,7	3,5
Afrika	29	-17,1	133	-21,8	0,1	4,6
Republik Südafrika	1	-87,5	6	-62,5	-	6,0
sonstige afrikanische Länder	28	+3,7	127	-17,5	0,1	4,5
Asien	389	-22,5	2 194	+14,2	1,2	5,6
Arabische Golfstaaten	29	-50,0	129	-52,7	0,1	4,4
Volksrepublik China und Hongkong	149	-16,8	633	-16,4	0,3	4,2
Indien	37	-5,1	168	-9,7	0,1	4,5
Israel	36	+125,0	229	x	0,1	6,4
Japan	20	-84,0	51	-76,8	-	2,6
Südkorea	27	+125,0	59	+55,3	-	2,2
Taiwan	10	-33,3	36	+63,6	-	3,6
sonstige asiatische Länder	81	+39,7	889	+124,5	0,5	11,0
Amerika	329	-16,7	880	-15,3	0,5	2,7
Kanada	30	+11,1	71	-4,1	-	2,4
USA	239	-23,9	590	-13,0	0,3	2,5
sonstige nordamerikanische Länder	-	-	-	-	-	-
Mittelamerika und Karibik	23	+15,0	104	+8,3	0,1	4,5
Brasilien	21	+31,3	62	+17,0	-	3,0
sonstige südamerikanische Länder	16	+166,7	53	+10,4	-	3,3
Australien	23	+43,8	38	-9,5	-	1,7
Neuseeland und Ozeanien	5	-64,3	8	-78,4	-	1,6
Ohne Angabe	1 246	-4,9	2 198	-25,0	1,2	1,8

Anmerkungen Seite 31

Noch: 2.4 Leistung der Beherbergungsstätten nach Reisegebieten und Herkunftsländern

August 2018

Reisegebiet Herkunftsland (ständiger Wohnsitz)	Ankünfte		Übernachtungen			Mittlere Aufenthalts- dauer ³⁾
	aller Gäste	Verän- derung ¹⁾	aller Gäste	Verän- derung ¹⁾	Anteil ²⁾	
Siegerland-Wittgenstein	20 858	-3,4	72 857	+2,7	100	3,5
Bundesrepublik Deutschland	16 517	-1,2	62 152	+6,7	85,3	3,8
Ausland	4 341	-11,0	10 705	-15,9	14,7	2,5
Europa	3 036	-13,0	7 750	-15,9	72,4	2,6
EU-Länder	2 751	-15,1	7 182	-18,2	67,1	2,6
Belgien	196	-3,4	371	+1,4	3,5	1,9
Bulgarien	5	-75,0	5	-93,5	-	1,0
Dänemark	96	+35,2	229	+102,7	2,1	2,4
Estland	1	-	2	-	-	2,0
Finnland	7	-36,4	25	-49,0	0,2	3,6
Frankreich	132	-1,5	237	+2,6	2,2	1,8
Griechenland	11	+37,5	20	+66,7	0,2	1,8
Republik Irland	11	+10,0	16	+45,5	0,1	1,5
Italien	103	+71,7	165	+48,6	1,5	1,6
Kroatien	23	+155,6	24	+50,0	0,2	1,0
Lettland	4	+33,3	8	+60,0	0,1	2,0
Litauen	-	-	-	-	-	-
Luxemburg	9	-30,8	13	-18,8	0,1	1,4
Malta	1	-	1	-50,0	-	1,0
Niederlande	1 453	-24,6	4 264	-29,4	39,8	2,9
Österreich	117	-7,9	278	+13,0	2,6	2,4
Polen	170	-7,1	628	+62,3	5,9	3,7
Portugal	8	-11,1	8	-57,9	0,1	1,0
Rumänien	47	+30,6	94	+84,3	0,9	2,0
Schweden	38	-5,0	55	+7,8	0,5	1,4
Slowakische Republik	17	+54,5	27	+42,1	0,3	1,6
Slowenien	9	-30,8	27	-25,0	0,3	3,0
Spanien	28	-22,2	92	-4,2	0,9	3,3
Tschechische Republik	100	+6,4	316	-25,3	3,0	3,2
Ungarn	19	+72,7	47	+113,6	0,4	2,5
Vereinigtes Königreich	145	-31,3	228	-39,5	2,1	1,6
Zypern	1	x	2	x	-	2,0
Island	-	-	-	-	-	-
Norwegen	18	+38,5	38	+5,6	0,4	2,1
Russland	33	-15,4	64	-24,7	0,6	1,9
Schweiz	165	+18,7	346	+39,0	3,2	2,1
Türkei	50	+233,3	63	+215,0	0,6	1,3
Ukraine	9	-30,8	41	+156,3	0,4	4,6
sonstige europäische Länder	10	-64,3	16	-51,5	0,1	1,6
Afrika	9	-69,0	14	-83,5	0,1	1,6
Republik Südafrika	2	-81,8	2	-85,7	-	1,0
sonstige afrikanische Länder	7	-61,1	12	-83,1	0,1	1,7
Asien	164	-42,3	436	-42,7	4,1	2,7
Arabische Golfstaaten	24	+50,0	46	+43,8	0,4	1,9
Volksrepublik China und Hongkong	59	-45,9	186	-38,2	1,7	3,2
Indien	6	-70,0	73	-47,5	0,7	12,2
Israel	16	+100,0	17	+6,3	0,2	1,1
Japan	17	-76,7	32	-77,5	0,3	1,9
Südkorea	12	-45,5	21	-53,3	0,2	1,8
Taiwan	8	x	24	x	0,2	3,0
sonstige asiatische Länder	22	-37,1	37	-56,0	0,3	1,7
Amerika	175	+25,9	307	+23,8	2,9	1,8
Kanada	40	x	83	x	0,8	2,1
USA	99	-2,9	157	-13,7	1,5	1,6
sonstige nordamerikanische Länder	3	-88,5	3	-88,9	-	1,0
Mittelamerika und Karibik	4	-42,9	5	-83,3	-	1,3
Brasilien	18	-	27	x	0,3	1,5
sonstige südamerikanische Länder	11	x	32	x	0,3	2,9
Australien	33	+120,0	78	+254,5	0,7	2,4
Neuseeland und Ozeanien	-	-	-	-	-	-
Ohne Angabe	924	+0,2	2 120	-11,5	19,8	2,3

Noch: 2.4 Leistung der Beherbergungsstätten nach Reisegebieten und Herkunftsländern

August 2018

Reisegebiet Herkunftsland (ständiger Wohnsitz)	Ankünfte		Übernachtungen			Mittlere Aufenthalts- dauer ³⁾
	aller Gäste	Verän- derung ¹⁾	aller Gäste	Verän- derung ¹⁾	Anteil ²⁾	
Bergisches Land	51 774	+8,0	146 732	+1,2	100	2,8
Bundesrepublik Deutschland	42 924	+7,1	125 769	+0,5	85,7	2,9
Ausland	8 850	+12,5	20 963	+5,6	14,3	2,4
Europa	6 400	+10,0	15 807	+5,7	75,4	2,5
EU-Länder	5 672	+12,4	14 159	+12,8	67,5	2,5
Belgien	665	+16,7	1 423	+6,7	6,8	2,1
Bulgarien	33	+153,8	529	+216,8	2,5	16,0
Dänemark	139	+29,9	222	+22,7	1,1	1,6
Estland	9	+350,0	29	x	0,1	3,2
Finnland	19	-17,4	56	+3,7	0,3	2,9
Frankreich	343	+26,6	660	+28,4	3,1	1,9
Griechenland	26	+116,7	54	-8,5	0,3	2,1
Republik Irland	6	-72,7	25	-55,4	0,1	4,2
Italien	195	-11,8	432	-20,6	2,1	2,2
Kroatien	18	-56,1	122	+117,9	0,6	6,8
Lettland	38	x	53	x	0,3	1,4
Litauen	40	+150,0	85	+286,4	0,4	2,1
Luxemburg	72	+9,1	367	+13,3	1,8	5,1
Malta	-	-	-	-	-	-
Niederlande	2 028	+11,2	4 356	+6,8	20,8	2,1
Österreich	352	+0,6	921	+23,0	4,4	2,6
Polen	429	+145,1	1 186	+55,2	5,7	2,8
Portugal	21	-4,5	41	-32,8	0,2	2,0
Rumänien	90	+13,9	260	-14,5	1,2	2,9
Schweden	129	+12,2	243	+41,3	1,2	1,9
Slowakische Republik	39	-20,4	154	-41,0	0,7	3,9
Slowenien	37	+8,8	214	+101,9	1,0	5,8
Spanien	170	+51,8	376	+58,0	1,8	2,2
Tschechische Republik	284	+49,5	1 403	+45,5	6,7	4,9
Ungarn	32	-30,4	80	-7,0	0,4	2,5
Vereinigtes Königreich	458	-33,2	868	-40,5	4,1	1,9
Zypern	-	-	-	-	-	-
Island	3	-40,0	12	+50,0	0,1	4,0
Norwegen	46	+64,3	154	+294,9	0,7	3,3
Russland	177	+40,5	315	+55,9	1,5	1,8
Schweiz	279	+22,9	543	+22,0	2,6	1,9
Türkei	46	+64,3	111	+16,8	0,5	2,4
Ukraine	109	-23,8	227	-75,3	1,1	2,1
sonstige europäische Länder	68	-68,2	286	-58,6	1,4	4,2
Afrika	48	+37,1	147	-46,9	0,7	3,1
Republik Südafrika	15	-21,1	43	-79,5	0,2	2,9
sonstige afrikanische Länder	33	+106,3	104	+55,2	0,5	3,2
Asien	1 165	+1,8	2 549	+1,1	12,2	2,2
Arabische Golfstaaten	26	-53,6	66	-35,9	0,3	2,5
Volksrepublik China und Hongkong	701	-19,8	1 362	-19,1	6,5	1,9
Indien	143	+120,0	323	+21,9	1,5	2,3
Israel	12	+20,0	31	-49,2	0,1	2,6
Japan	119	+128,8	278	+164,8	1,3	2,3
Südkorea	93	x	164	x	0,8	1,8
Taiwan	8	-33,3	17	-39,3	0,1	2,1
sonstige asiatische Länder	63	-11,3	308	+18,9	1,5	4,9
Amerika	407	+13,4	997	-3,9	4,8	2,4
Kanada	46	+43,8	136	+172,0	0,6	3,0
USA	315	+57,5	656	+15,1	3,1	2,1
sonstige nordamerikanische Länder	5	x	20	x	0,1	4,0
Mittelamerika und Karibik	14	-51,7	64	-65,4	0,3	4,6
Brasilien	19	-48,6	96	-1,0	0,5	5,1
sonstige südamerikanische Länder	8	-86,9	25	-81,5	0,1	3,1
Australien	13	-68,3	54	-43,8	0,3	4,2
Neuseeland und Ozeanien	5	+25,0	15	-31,8	0,1	3,0
Ohne Angabe	812	+73,9	1 394	+46,7	6,6	1,7

Anmerkungen Seite 31

Noch: 2.4 Leistung der Beherbergungsstätten nach Reisegebieten und Herkunftsländern

August 2018

Reisegebiet Herkunftsland (ständiger Wohnsitz)	Ankünfte		Übernachtungen			Mittlere Aufenthalts- dauer ³⁾
	aller Gäste	Verän- derung ¹⁾	aller Gäste	Verän- derung ¹⁾	Anteil ²⁾	
Bonn und Rhein-Sieg-Kreis	123 271	+4,1	253 954	+1,8	100	2,1
Bundesrepublik Deutschland	97 591	+5,2	196 303	+2,1	77,3	2,0
Ausland	25 680	+0,3	57 651	+0,9	22,7	2,2
Europa	18 668	+9,9	37 882	+5,0	65,7	2,0
EU-Länder	16 679	+13,8	33 270	+8,3	57,7	2,0
Belgien	2 824	+10,9	5 834	-0,8	10,1	2,1
Bulgarien	72	+80,0	210	+165,8	0,4	2,9
Dänemark	198	-30,8	436	-22,0	0,8	2,2
Estland	19	-24,0	23	-51,1	-	1,2
Finnland	86	-43,0	161	-24,8	0,3	1,9
Frankreich	1 061	+28,3	2 014	+22,1	3,5	1,9
Griechenland	76	+15,2	236	+100,0	0,4	3,1
Republik Irland	121	+27,4	273	+60,6	0,5	2,3
Italien	868	+10,6	1 853	+8,4	3,2	2,1
Kroatien	65	+51,2	325	+333,3	0,6	5,0
Lettland	27	-22,9	69	+1,5	0,1	2,6
Litauen	115	+121,2	294	+206,3	0,5	2,6
Luxemburg	405	-27,9	761	-28,7	1,3	1,9
Malta	8	-20,0	14	-46,2	-	1,8
Niederlande	5 364	+46,7	9 724	+30,8	16,9	1,8
Österreich	853	-13,9	1 815	-7,2	3,1	2,1
Polen	481	-6,4	1 432	+9,1	2,5	3,0
Portugal	77	-18,9	178	-42,0	0,3	2,3
Rumänien	211	+17,2	478	+41,0	0,8	2,3
Schweden	256	+11,3	488	+14,3	0,8	1,9
Slowakische Republik	68	+15,3	299	-37,6	0,5	4,4
Slowenien	66	+24,5	162	-74,8	0,3	2,5
Spanien	628	-16,2	1 266	-18,4	2,2	2,0
Tschechische Republik	345	-17,1	697	-9,9	1,2	2,0
Ungarn	129	-29,9	368	-21,0	0,6	2,9
Vereinigtes Königreich	2 243	+12,6	3 796	+16,4	6,6	1,7
Zypern	13	+8,3	64	+146,2	0,1	4,9
Island	12	+200,0	16	+100,0	-	1,3
Norwegen	121	-66,6	213	-65,2	0,4	1,8
Russland	362	+26,6	1 155	+27,6	2,0	3,2
Schweiz	1 121	+0,3	2 183	-7,8	3,8	1,9
Türkei	146	+37,7	453	+110,7	0,8	3,1
Ukraine	97	+27,6	209	-47,9	0,4	2,2
sonstige europäische Länder	130	-65,7	383	-54,3	0,7	2,9
Afrika	215	-26,9	678	-42,4	1,2	3,2
Republik Südafrika	32	-28,9	72	-25,8	0,1	2,3
sonstige afrikanische Länder	183	-26,5	606	-43,9	1,1	3,3
Asien	3 680	-12,7	11 884	+1,3	20,6	3,2
Arabische Golfstaaten	1 635	-12,5	4 377	-7,1	7,6	2,7
Volksrepublik China und Hongkong	902	-3,2	2 439	-5,4	4,2	2,7
Indien	157	-25,9	893	+121,0	1,5	5,7
Israel	206	+36,4	1 579	+50,1	2,7	7,7
Japan	256	+4,1	708	-6,5	1,2	2,8
Südkorea	111	+9,9	275	+39,6	0,5	2,5
Taiwan	51	-58,2	110	-64,9	0,2	2,2
sonstige asiatische Länder	362	-37,8	1 503	-12,3	2,6	4,2
Amerika	1 815	-40,4	4 747	-22,6	8,2	2,6
Kanada	149	-48,6	344	-41,6	0,6	2,3
USA	1 363	-44,3	3 380	-21,4	5,9	2,5
sonstige nordamerikanische Länder	8	-81,0	11	-92,5	-	1,4
Mittelamerika und Karibik	75	+41,5	188	+56,7	0,3	2,5
Brasilien	115	+17,3	544	+5,0	0,9	4,7
sonstige südamerikanische Länder	105	-10,3	280	-39,3	0,5	2,7
Australien	124	-8,1	286	+0,4	0,5	2,3
Neuseeland und Ozeanien	51	+96,2	115	+42,0	0,2	2,3
Ohne Angabe	1 127	+24,7	2 059	+24,3	3,6	1,8

Noch: 2.4 Leistung der Beherbergungsstätten nach Reisegebieten und Herkunftsländern

August 2018

Reisegebiet Herkunftsland (ständiger Wohnsitz)	Ankünfte		Übernachtungen			Mittlere Aufenthalts- dauer ³⁾
	aller Gäste	Verän- derung ¹⁾	aller Gäste	Verän- derung ¹⁾	Anteil ²⁾	
Köln und Rhein-Erft-Kreis	358 505	+7,5	698 050	+5,9	100	1,9
Bundesrepublik Deutschland	236 247	+5,8	466 459	+5,3	66,8	2,0
Ausland	122 258	+10,7	231 591	+7,1	33,2	1,9
Europa	82 491	+12,9	155 520	+8,9	67,2	1,9
EU-Länder	72 929	+14,0	136 966	+10,1	59,1	1,9
Belgien	9 985	+22,5	14 733	+11,5	6,4	1,5
Bulgarien	312	+42,5	906	+60,9	0,4	2,9
Dänemark	1 262	+0,8	2 235	-9,2	1,0	1,8
Estland	135	-8,8	248	-15,4	0,1	1,8
Finnland	579	+13,5	1 053	-0,7	0,5	1,8
Frankreich	5 323	-2,4	9 514	-8,2	4,1	1,8
Griechenland	331	+31,3	772	+29,1	0,3	2,3
Republik Irland	961	+27,1	1 822	+23,4	0,8	1,9
Italien	4 543	+12,4	8 782	+11,6	3,8	1,9
Kroatien	152	-8,4	486	-15,2	0,2	3,2
Lettland	157	-5,4	272	-7,2	0,1	1,7
Litauen	202	+112,6	390	+117,9	0,2	1,9
Luxemburg	2 408	+26,9	3 512	+17,5	1,5	1,5
Malta	126	-3,8	345	+13,9	0,1	2,7
Niederlande	14 898	+12,3	24 379	-1,6	10,5	1,6
Österreich	5 001	+13,3	10 997	+8,4	4,7	2,2
Polen	2 547	+8,8	8 415	+21,2	3,6	3,3
Portugal	1 003	+5,7	1 744	+15,4	0,8	1,7
Rumänien	693	+17,3	1 614	+13,8	0,7	2,3
Schweden	1 484	+10,3	2 631	-6,1	1,1	1,8
Slowakische Republik	222	-27,7	455	-27,9	0,2	2,0
Slowenien	158	+25,4	345	+36,9	0,1	2,2
Spanien	4 767	+28,0	9 902	+35,3	4,3	2,1
Tschechische Republik	840	-8,6	2 015	+7,5	0,9	2,4
Ungarn	613	+17,9	1 062	+19,2	0,5	1,7
Vereinigtes Königreich	14 120	+16,4	28 069	+20,0	12,1	2,0
Zypern	107	+18,9	268	+11,7	0,1	2,5
Island	82	+22,4	154	-25,6	0,1	1,9
Norwegen	438	+6,8	829	+11,0	0,4	1,9
Russland	1 463	-5,7	3 201	-6,1	1,4	2,2
Schweiz	5 305	+14,6	10 020	+13,0	4,3	1,9
Türkei	1 085	-5,4	1 997	-6,5	0,9	1,8
Ukraine	525	+58,1	1 148	+57,0	0,5	2,2
sonstige europäische Länder	664	-33,7	1 205	-47,6	0,5	1,8
Afrika	1 585	+3,4	2 677	-5,2	1,2	1,7
Republik Südafrika	167	+41,5	293	+29,1	0,1	1,8
sonstige afrikanische Länder	1 418	+0,2	2 384	-8,2	1,0	1,7
Asien	14 478	+6,0	29 802	-0,9	12,9	2,1
Arabische Golfstaaten	2 653	-9,2	7 403	-17,6	3,2	2,8
Volksrepublik China und Hongkong	5 544	+27,4	9 343	+24,1	4,0	1,7
Indien	742	-3,6	1 699	+3,3	0,7	2,3
Israel	354	-31,0	792	-28,4	0,3	2,2
Japan	2 109	+4,6	3 724	+3,6	1,6	1,8
Südkorea	751	-10,9	1 626	-3,8	0,7	2,2
Taiwan	610	-8,7	1 133	+0,8	0,5	1,9
sonstige asiatische Länder	1 715	+9,4	4 082	-7,3	1,8	2,4
Amerika	14 289	+5,3	26 696	+3,3	11,5	1,9
Kanada	1 216	+0,7	2 363	-0,4	1,0	1,9
USA	10 691	+13,9	19 719	+9,7	8,5	1,8
sonstige nordamerikanische Länder	73	-36,0	161	-6,4	0,1	2,2
Mittelamerika und Karibik	596	-17,5	1 078	-15,6	0,5	1,8
Brasilien	929	-24,3	1 866	-18,6	0,8	2,0
sonstige südamerikanische Länder	784	-14,5	1 509	-14,4	0,7	1,9
Australien	1 051	+20,7	2 001	+14,8	0,9	1,9
Neuseeland und Ozeanien	301	+43,3	571	+10,4	0,2	1,9
Ohne Angabe	8 063	+7,4	14 324	+15,8	6,2	1,8

Anmerkungen Seite 31

Noch: 2.4 Leistung der Beherbergungsstätten nach Reisegebieten und Herkunftsländern

August 2018

Reisegebiet Herkunftsland (ständiger Wohnsitz)	Ankünfte		Übernachtungen			Mittlere Aufenthalts- dauer ³⁾
	aller Gäste	Verän- derung ¹⁾	aller Gäste	Verän- derung ¹⁾	Anteil ²⁾	
Düsseldorf und Kreis Mettmann	292 434	+7,6	518 213	+8,0	100	1,8
Bundesrepublik Deutschland	184 523	+5,3	311 582	+5,1	60,1	1,7
Ausland	107 911	+11,8	206 631	+12,7	39,9	1,9
Europa	61 567	+2,7	106 981	+2,0	51,8	1,7
EU-Länder	52 455	+3,9	90 185	+3,1	43,6	1,7
Belgien	3 126	-17,9	4 954	-22,3	2,4	1,6
Bulgarien	226	+18,9	486	+45,1	0,2	2,2
Dänemark	1 130	+3,7	1 982	+9,9	1,0	1,8
Estland	82	-32,2	162	-25,3	0,1	2,0
Finnland	612	-2,9	979	-15,0	0,5	1,6
Frankreich	4 114	+8,8	6 400	+3,8	3,1	1,6
Griechenland	619	+48,1	1 138	+13,8	0,6	1,8
Republik Irland	813	+8,3	1 320	+5,5	0,6	1,6
Italien	3 453	+5,4	6 218	+2,4	3,0	1,8
Kroatien	197	+16,6	519	+101,9	0,3	2,6
Lettland	76	-10,6	167	-30,1	0,1	2,2
Litauen	207	+143,5	380	+137,5	0,2	1,8
Luxemburg	927	+20,7	1 451	+20,6	0,7	1,6
Malta	88	+11,4	138	-3,5	0,1	1,6
Niederlande	11 432	-7,4	18 633	-6,7	9,0	1,6
Österreich	3 925	-15,4	6 599	-24,4	3,2	1,7
Polen	1 757	+9,0	3 887	+21,5	1,9	2,2
Portugal	787	+86,1	1 187	+37,9	0,6	1,5
Rumänien	755	+6,6	1 547	+29,5	0,7	2,0
Schweden	1 348	+14,0	2 166	+7,9	1,0	1,6
Slowakische Republik	302	+39,2	478	-15,7	0,2	1,6
Slowenien	396	+101,0	788	+40,5	0,4	2,0
Spanien	5 048	+45,8	9 023	+48,2	4,4	1,8
Tschechische Republik	700	+3,6	1 156	+4,7	0,6	1,7
Ungarn	472	+38,4	805	+27,8	0,4	1,7
Vereinigtes Königreich	9 776	+4,5	17 348	+9,3	8,4	1,8
Zypern	87	-12,1	274	+7,5	0,1	3,1
Island	67	-46,4	187	-36,2	0,1	2,8
Norwegen	907	+6,6	1 423	+11,8	0,7	1,6
Russland	2 132	-18,9	4 662	-16,3	2,3	2,2
Schweiz	3 725	+11,3	6 153	+13,2	3,0	1,7
Türkei	1 042	-23,3	1 842	-21,1	0,9	1,8
Ukraine	400	+26,6	903	+45,6	0,4	2,3
sonstige europäische Länder	839	+3,7	1 626	-13,0	0,8	1,9
Afrika	763	-19,9	1 875	-17,0	0,9	2,5
Republik Südafrika	116	-24,7	204	-29,4	0,1	1,8
sonstige afrikanische Länder	647	-19,0	1 671	-15,2	0,8	2,6
Asien	24 948	+16,5	62 348	+23,3	30,2	2,5
Arabische Golfstaaten	10 142	+6,7	32 912	+19,9	15,9	3,2
Volksrepublik China und Hongkong	4 143	-11,3	8 007	-10,8	3,9	1,9
Indien	1 431	+4,2	2 565	+14,6	1,2	1,8
Israel	3 299	+483,9	6 456	x	3,1	2,0
Japan	3 043	+5,5	6 081	+5,1	2,9	2,0
Südkorea	410	+13,3	928	+15,3	0,4	2,3
Taiwan	295	+7,3	583	-2,2	0,3	2,0
sonstige asiatische Länder	2 185	+23,2	4 816	+28,7	2,3	2,2
Amerika	7 146	-8,7	13 240	-5,1	6,4	1,9
Kanada	545	+32,6	988	+29,2	0,5	1,8
USA	5 476	-9,9	9 628	-10,4	4,7	1,8
sonstige nordamerikanische Länder	48	-44,2	81	-28,9	-	1,7
Mittelamerika und Karibik	432	+26,3	1 005	+57,0	0,5	2,3
Brasilien	284	+6,8	713	+15,4	0,3	2,5
sonstige südamerikanische Länder	361	-43,8	825	-23,4	0,4	2,3
Australien	645	-9,7	1 246	-5,0	0,6	1,9
Neuseeland und Ozeanien	88	-30,2	204	-26,6	0,1	2,3
Ohne Angabe	12 754	+129,0	20 737	+105,4	10,0	1,6

Noch: 2.4 Leistung der Beherbergungsstätten nach Reisegebieten und Herkunftsländern

August 2018

Reisegebiet Herkunftsland (ständiger Wohnsitz)	Ankünfte		Übernachtungen			Mittlere Aufenthalts- dauer ³⁾
	aller Gäste	Verän- derung ¹⁾	aller Gäste	Verän- derung ¹⁾	Anteil ²⁾	
Ruhrgebiet	286 278	+6,5	565 803	+4,6	100	2,0
Bundesrepublik Deutschland	230 762	+6,8	464 213	+3,6	82,0	2,0
Ausland	55 516	+5,4	101 590	+9,2	18,0	1,8
Europa	46 883	+5,6	81 745	+9,6	80,5	1,7
EU-Länder	41 860	+3,5	71 997	+7,1	70,9	1,7
Belgien	3 254	-5,1	5 443	-1,5	5,4	1,7
Bulgarien	502	+70,2	697	+71,3	0,7	1,4
Dänemark	1 130	+36,1	1 604	+33,9	1,6	1,4
Estland	85	+102,4	151	+143,5	0,1	1,8
Finnland	261	-8,1	397	-2,0	0,4	1,5
Frankreich	2 285	+4,5	3 662	+8,1	3,6	1,6
Griechenland	164	+60,8	404	+73,4	0,4	2,5
Republik Irland	251	-22,3	437	-32,1	0,4	1,7
Italien	1 303	+17,8	2 501	+16,4	2,5	1,9
Kroatien	114	+22,6	228	-48,4	0,2	2,0
Lettland	215	+90,3	300	+17,2	0,3	1,4
Litauen	216	+62,4	352	-1,4	0,3	1,6
Luxemburg	539	-1,8	920	+10,4	0,9	1,7
Malta	14	-68,9	89	+71,2	0,1	6,4
Niederlande	17 395	-7,1	27 089	-2,0	26,7	1,6
Österreich	2 425	+14,1	4 643	+18,3	4,6	1,9
Polen	2 372	+16,7	4 996	+14,7	4,9	2,1
Portugal	335	+93,6	671	+79,4	0,7	2,0
Rumänien	862	-6,5	1 847	+16,9	1,8	2,1
Schweden	953	+1,7	1 593	+14,5	1,6	1,7
Slowakische Republik	186	-15,5	612	-23,3	0,6	3,3
Slowenien	91	-33,6	157	-69,5	0,2	1,7
Spanien	999	+20,9	2 342	+34,1	2,3	2,3
Tschechische Republik	475	-21,2	1 111	-12,1	1,1	2,3
Ungarn	363	+7,1	735	+20,9	0,7	2,0
Vereinigtes Königreich	5 042	+31,2	8 941	+29,3	8,8	1,8
Zypern	29	-37,0	75	-55,1	0,1	2,6
Island	20	-9,1	32	+10,3	-	1,6
Norwegen	383	+23,9	673	+30,4	0,7	1,8
Russland	721	+49,9	1 823	+61,6	1,8	2,5
Schweiz	2 243	+13,4	3 967	+14,2	3,9	1,8
Türkei	445	+15,0	1 091	+32,7	1,1	2,5
Ukraine	559	+109,4	903	+97,2	0,9	1,6
sonstige europäische Länder	652	+28,6	1 259	+40,7	1,2	1,9
Afrika	420	-4,3	877	-7,0	0,9	2,1
Republik Südafrika	88	-17,8	168	-42,7	0,2	1,9
sonstige afrikanische Länder	332	-	709	+9,1	0,7	2,1
Asien	2 756	+13,9	7 462	+16,3	7,3	2,7
Arabische Golfstaaten	442	+0,2	1 406	-0,6	1,4	3,2
Volksrepublik China und Hongkong	949	+19,4	2 466	+19,2	2,4	2,6
Indien	223	+45,8	1 052	+149,3	1,0	4,7
Israel	146	+21,7	339	+31,4	0,3	2,3
Japan	288	+4,0	524	-24,9	0,5	1,8
Südkorea	106	-25,4	256	-11,1	0,3	2,4
Taiwan	30	+3,4	66	+10,0	0,1	2,2
sonstige asiatische Länder	572	+23,8	1 353	+12,3	1,3	2,4
Amerika	2 351	+13,4	5 129	+10,5	5,0	2,2
Kanada	215	+8,6	526	+8,2	0,5	2,4
USA	1 731	+12,5	3 895	+15,8	3,8	2,3
sonstige nordamerikanische Länder	57	+375,0	81	+76,1	0,1	1,4
Mittelamerika und Karibik	98	+55,6	163	-18,9	0,2	1,7
Brasilien	107	-19,5	190	-30,9	0,2	1,8
sonstige südamerikanische Länder	143	+10,9	274	+1,1	0,3	1,9
Australien	239	+8,1	400	-16,7	0,4	1,7
Neuseeland und Ozeanien	60	+20,0	167	+16,8	0,2	2,8
Ohne Angabe	2 807	-8,5	5 810	-1,2	5,7	2,1

Anmerkungen Seite 31

Noch: 2.4 Leistung der Beherbergungsstätten nach Reisegebieten und Herkunftsländern

August 2018

Reisegebiet Herkunftsland (ständiger Wohnsitz)	Ankünfte		Übernachtungen			Mittlere Aufenthalts- dauer ³⁾
	aller Gäste	Verän- derung ¹⁾	aller Gäste	Verän- derung ¹⁾	Anteil ²⁾	
Bergisches Städtedreieck	29 694	+10,6	64 318	+4,4	100	2,2
Bundesrepublik Deutschland	25 050	+14,5	55 042	+7,5	85,6	2,2
Ausland	4 644	-6,6	9 276	-10,5	14,4	2,0
Europa	3 112	-17,3	6 003	-18,8	64,7	1,9
EU-Länder	2 732	-18,3	5 331	-18,6	57,5	2,0
Belgien	179	-18,6	343	-4,7	3,7	1,9
Bulgarien	10	-54,5	14	-83,1	0,2	1,4
Dänemark	180	-5,8	299	+1,7	3,2	1,7
Estland	11	-8,3	12	-58,6	0,1	1,1
Finnland	13	-68,3	28	-77,4	0,3	2,2
Frankreich	253	-28,3	441	-25,0	4,8	1,7
Griechenland	14	-80,3	41	-70,5	0,4	2,9
Republik Irland	19	+26,7	28	-15,2	0,3	1,5
Italien	114	-24,0	278	+1,1	3,0	2,4
Kroatien	21	-89,1	92	-73,5	1,0	4,4
Lettland	3	-25,0	3	-57,1	—	1,0
Litauen	9	-55,0	10	-64,3	0,1	1,1
Luxemburg	38	+2,7	123	+80,9	1,3	3,2
Malta	1	—	1	-50,0	—	1,0
Niederlande	613	+1,3	1 117	-5,8	12,0	1,8
Österreich	163	-11,9	410	-4,9	4,4	2,5
Polen	337	+18,2	637	-7,9	6,9	1,9
Portugal	20	-33,3	37	-2,6	0,4	1,9
Rumänien	34	-52,8	64	-50,0	0,7	1,9
Schweden	156	-40,0	259	-24,7	2,8	1,7
Slowakische Republik	19	-42,4	25	-70,6	0,3	1,3
Slowenien	8	-27,3	21	-30,0	0,2	2,6
Spanien	111	+2,8	248	+13,8	2,7	2,2
Tschechische Republik	57	-29,6	94	-39,0	1,0	1,6
Ungarn	24	-66,2	50	-61,2	0,5	2,1
Vereinigtes Königreich	324	+19,1	654	-10,7	7,1	2,0
Zypern	1	-50,0	2	—	—	2,0
Island	2	-33,3	2	-84,6	—	1,0
Norwegen	20	-47,4	26	-55,2	0,3	1,3
Russland	57	-9,5	121	-34,6	1,3	2,1
Schweiz	206	-1,0	371	-10,0	4,0	1,8
Türkei	24	-25,0	45	-31,8	0,5	1,9
Ukraine	22	+15,8	34	-22,7	0,4	1,5
sonstige europäische Länder	49	-7,5	73	+10,6	0,8	1,5
Afrika	36	+56,5	107	+21,6	1,2	3,0
Republik Südafrika	2	-66,7	4	-87,1	—	2,0
sonstige afrikanische Länder	34	+100,0	103	+80,7	1,1	3,0
Asien	243	-4,7	683	-13,8	7,4	2,8
Arabische Golfstaaten	34	+466,7	86	x	0,9	2,5
Volksrepublik China und Hongkong	85	-6,6	150	-48,1	1,6	1,8
Indien	21	+23,5	167	+234,0	1,8	8,0
Israel	17	-15,0	42	-34,4	0,5	2,5
Japan	36	-5,3	126	-18,2	1,4	3,5
Südkorea	7	-78,1	10	-87,7	0,1	1,4
Taiwan	2	-77,8	5	-79,2	0,1	2,5
sonstige asiatische Länder	41	-2,4	97	-17,8	1,0	2,4
Amerika	219	-17,7	589	-25,3	6,3	2,7
Kanada	16	-48,4	65	-22,6	0,7	4,1
USA	164	-15,5	431	-25,7	4,6	2,6
sonstige nordamerikanische Länder	—	—	—	—	—	—
Mittelamerika und Karibik	19	+26,7	30	-11,8	0,3	1,6
Brasilien	13	-27,8	32	-50,8	0,3	2,5
sonstige südamerikanische Länder	7	-12,5	31	+19,2	0,3	4,4
Australien	25	+257,1	98	+250,0	1,1	3,9
Neuseeland und Ozeanien	1	-50,0	2	-66,7	—	2,0
Ohne Angabe	1 008	+53,2	1 794	+40,5	19,3	1,8

Noch: 2.4 Leistung der Beherbergungsstätten nach Reisegebieten und Herkunftsländern

August 2018

Reisegebiet Herkunftsland (ständiger Wohnsitz)	Ankünfte		Übernachtungen			Mittlere Aufenthalts- dauer ³⁾
	aller Gäste	Verän- derung ¹⁾	aller Gäste	Verän- derung ¹⁾	Anteil ²⁾	
Nordrhein-Westfalen	2 043 652	+4,8	4 799 009	+2,0	100	2,3
Bundesrepublik Deutschland	1 541 317	+4,9	3 661 766	+1,8	76,3	2,4
Ausland	502 335	+4,5	1 137 243	+2,7	23,7	2,3
Europa	372 153	+2,8	855 913	+0,8	75,3	2,3
EU-Länder	335 640	+2,8	782 413	+1,1	68,8	2,3
Belgien	38 634	+3,1	83 602	+2,6	7,4	2,2
Bulgarien	1 540	+36,3	3 811	+27,0	0,3	2,5
Dänemark	7 178	-1,5	12 684	-2,4	1,1	1,8
Estland	1 110	+102,9	1 727	+76,0	0,2	1,6
Finnland	2 121	-10,9	3 762	-14,0	0,3	1,8
Frankreich	18 915	-0,4	32 593	-2,5	2,9	1,7
Griechenland	1 507	+22,9	3 995	+29,0	0,4	2,7
Republik Irland	2 625	+5,8	4 839	+5,0	0,4	1,8
Italien	14 561	+6,0	28 477	+7,8	2,5	2,0
Kroatien	784	-14,5	2 882	-10,3	0,3	3,7
Lettland	733	+31,1	1 265	+6,1	0,1	1,7
Litauen	1 106	+24,3	2 717	-14,2	0,2	2,5
Luxemburg	5 567	+9,1	9 059	+3,2	0,8	1,6
Malta	276	-4,8	753	+25,9	0,1	2,7
Niederlande	134 165	-1,9	366 155	-3,7	32,2	2,7
Österreich	16 340	+0,4	33 247	-2,4	2,9	2,0
Polen	11 627	+5,4	34 148	+11,6	3,0	2,9
Portugal	2 669	+29,6	5 589	+32,3	0,5	2,1
Rumänien	3 560	+0,6	10 239	+4,2	0,9	2,9
Schweden	6 021	-2,9	9 872	-4,2	0,9	1,6
Slowakische Republik	1 207	+0,4	3 217	-18,9	0,3	2,7
Slowenien	1 020	+30,1	2 949	+1,9	0,3	2,9
Spanien	14 777	+31,5	29 809	+32,2	2,6	2,0
Tschechische Republik	3 894	-8,4	9 328	-3,0	0,8	2,4
Ungarn	2 252	+4,2	5 707	+1,7	0,5	2,5
Vereinigtes Königreich	41 162	+9,6	79 177	+10,0	7,0	1,9
Zypern	289	-4,6	810	-9,2	0,1	2,8
Island	232	-12,8	487	-25,8	—	2,1
Norwegen	2 729	-10,8	4 681	-12,5	0,4	1,7
Russland	5 918	-6,6	13 819	-4,5	1,2	2,3
Schweiz	17 171	+5,4	31 648	+3,2	2,8	1,8
Türkei	3 566	-7,1	7 188	-5,2	0,6	2,0
Ukraine	2 077	+40,9	4 255	+9,7	0,4	2,0
sonstige europäische Länder	4 820	+7,7	11 422	-8,2	1,0	2,4
Afrika	3 542	-6,7	7 921	-14,4	0,7	2,2
Republik Südafrika	571	-6,5	1 106	-28,6	0,1	1,9
sonstige afrikanische Länder	2 971	-6,7	6 815	-11,6	0,6	2,3
Asien	53 803	+7,3	137 525	+11,2	12,1	2,6
Arabische Golfstaaten	16 688	-0,7	52 260	+7,2	4,6	3,1
Volksrepublik China und Hongkong	14 307	+5,5	30 556	+4,9	2,7	2,1
Indien	3 126	+8,2	8 427	+28,1	0,7	2,7
Israel	4 436	+155,8	10 889	+118,3	1,0	2,5
Japan	6 451	-3,2	13 036	-6,2	1,1	2,0
Südkorea	1 735	-10,1	3 879	-5,8	0,3	2,2
Taiwan	1 197	-9,0	2 813	+9,8	0,2	2,4
sonstige asiatische Länder	5 863	+12,0	15 665	+14,4	1,4	2,7
Amerika	31 210	-3,1	62 527	-2,7	5,5	2,0
Kanada	2 647	+0,3	5 483	+0,2	0,5	2,1
USA	23 348	-1,0	45 388	-0,3	4,0	1,9
sonstige nordamerikanische Länder	241	-22,5	418	-36,3	—	1,7
Mittelamerika und Karibik	1 443	+3,2	3 026	-1,3	0,3	2,1
Brasilien	1 807	-13,3	4 205	-15,1	0,4	2,3
sonstige südamerikanische Länder	1 724	-20,8	4 007	-12,9	0,4	2,3
Australien	2 507	+1,7	5 033	+0,3	0,4	2,0
Neuseeland und Ozeanien	584	+10,6	1 251	-5,4	0,1	2,1
Ohne Angabe	38 536	+30,7	67 073	+22,8	5,9	1,7

Anmerkungen Seite 31

3.1 Leistung der Beherbergungsstätten nach Verwaltungsbezirken

Januar bis August 2018

Amtliche Schlüsselnummer	Verwaltungsbezirk	Ankünfte				Übernachtungen	
		aller Gäste	Veränderung ¹⁾	ausländischer Gäste	Veränderung ¹⁾	aller Gäste	Veränderung ¹⁾
	Kreisfreie Städte						
111 000	Düsseldorf	1 978 203	+4,9	720 295	+3,0	3 227 211	+2,8
112 000	Duisburg	184 671	+8,6	36 507	+9,3	370 707	+4,7
113 000	Essen	509 563	+9,9	100 363	+3,2	1 009 494	+7,8
114 000	Krefeld	97 472	+14,6	23 753	+1,0	159 470	+8,0
116 000	Mönchengladbach	127 106	-0,3	26 476	-2,8	217 787	-0,6
117 000	Mülheim an der Ruhr	67 537	-0,9	9 640	-2,4	123 515	-1,8
119 000	Oberhausen	149 437	-1,7	26 072	-5,2	303 886	-2,6
120 000	Remscheid	43 985	-0,9	9 422	-12,6	75 749	-0,4
122 000	Solingen	35 074	-7,1	4 164	-27,5	66 807	-14,1
124 000	Wuppertal	153 685	+1,2	22 937	-8,0	387 333	+0,4
154 000	Kreis Kleve	299 936	-0,2	67 830	-2,5	641 923	-2,9
154 004	Bedburg-Hau	4 014	-3,5	984	+10,2	8 931	-10,1
154 008	Emmerich am Rhein, Stadt	12 080	-32,6	2 893	-24,2	26 642	-29,9
154 012	Geldern, Stadt	24 554	+22,3	1 986	+40,3	78 921	+4,5
154 016	Goch, Stadt	28 784	-8,6	5 705	-11,4	65 325	-4,1
154 020	Issum	2 284	+20,9	518	+6,1	5 293	+6,7
154 024	Kalkar, Stadt	62 212	+4,3	20 630	-3,6	130 185	-7,3
154 028	Kerken	6 015	-2,8	763	+7,6	12 291	+20,0
154 032	Kevelaer, Stadt	34 247	+4,0	6 795	+3,0	70 328	+4,0
154 036	Kleve, Stadt	36 490	+4,7	7 055	+4,2	68 819	+6,2
154 040	Kranenburg	13 261	-2,5	2 578	+6,5	32 511	-0,3
154 044	Rees, Stadt	16 881	-1,9	2 403	-9,3	31 945	-11,7
154 048	Rheurdt	3 933	-12,9	169	-53,8	10 401	-9,1
154 052	Straelen, Stadt	11 810	+5,7	1 364	+9,5	21 131	+11,9
154 056	Uedem	10 140	-0,9	77	-83,5	26 418	+4,3
154 060	Wachtendonk	7 220	-7,1	752	-2,5	16 318	-18,9
154 064	Weeze	26 011	-2,9	13 158	+0,2	36 464	-0,4
158 000	Kreis Mettmann	341 025	-2,4	75 576	-8,8	596 364	-4,7
158 004	Erkrath, Stadt	10 423	-12,8	1 515	-40,0	19 234	-10,5
158 008	Haan, Stadt	18 914	-0,1	3 244	-3,5	35 446	-3,0
158 012	Heiligenhaus, Stadt
158 016	Hilden, Stadt	37 238	-7,0	6 822	-10,4	85 334	-6,8
158 020	Langenfeld (Rhld.), Stadt	17 540	-	2 106	-0,6	31 961	-2,2
158 024	Mettmann, Stadt	52 494	+2,0	14 221	-8,1	89 681	-4,0
158 026	Monheim am Rhein, Stadt	29 120	+22,3	8 680	+28,4	48 450	+20,0
158 028	Ratingen, Stadt	142 237	-6,3	34 248	-12,1	227 324	-7,3
158 032	Velbert, Stadt	25 185	-1,0	3 309	-19,7	44 627	-0,7
158 036	Wülfrath, Stadt
162 000	Rhein-Kreis Neuss	273 115	-6,7	67 156	-18,3	607 212	-5,5
162 004	Dormagen, Stadt	22 417	-5,4	5 122	+7,4	75 520	-5,9
162 008	Grevenbroich, Stadt	15 688	-15,6	2 037	-65,1	39 657	+1,6
162 012	Jüchen	2 838	-1,1	1 324	-5,0	5 177	+7,6
162 016	Kaarst, Stadt	30 009	-3,6	6 483	+4,2	45 045	-12,6
162 020	Korschenbroich, Stadt
162 022	Meerbusch, Stadt	24 573	-7,8	3 846	-17,0	124 215	-4,4
162 024	Neuss, Stadt	170 668	-6,6	47 511	-18,4	251 843	-7,5
162 028	Rommerskirchen
166 000	Kreis Viersen	116 192	-4,7	15 829	-1,2	235 903	-6,9
166 004	Brüggen	13 017	-7,0	2 078	-11,6	28 413	-6,8
166 008	Grefrath	5 783	+1,4	583	+20,2	14 383	-9,9
166 012	Kempfen, Stadt	7 706	-8,1	894	-3,2	23 202	-2,5
166 016	Nettetal, Stadt	41 105	-9,8	5 046	+5,0	80 268	-9,8
166 020	Niederkrüchten	7 745	+39,6	1 203	+76,9	17 026	+19,7
166 024	Schwalmtal
166 028	Tönisvorst, Stadt
166 032	Viersen, Stadt	10 192	-0,5	778	-21,1	17 805	-7,8
166 036	Willich, Stadt	26 242	-4,0	4 675	-5,3	48 641	-8,7
170 000	Kreis Wesel	293 659	+5,0	41 891	+3,0	564 592	+8,9
170 004	Alpen	3 028	+115,7	315	+472,7	5 646	+147,8
170 008	Dinslaken, Stadt	17 127	+2,8	3 079	+5,1	34 120	+5,8
170 012	Hamminkeln, Stadt	15 480	+18,7	991	+5,3	53 267	+85,4
170 016	Hünxe	4 399	-8,7	1 053	-0,8	8 653	+15,5
170 020	Kamp-Lintfort, Stadt	17 619	+28,5	1 100	+38,5	29 001	+27,1

1) Veränderung gegenüber dem Vorjahreszeitraum in % – 2) mittlere Aufenthaltsdauer (in Tagen) = Übernachtungen / Ankünfte – 3) mittlere Auslastung der angebotenen-Betten = (Übernachtungen / angebotene Bettentage) * 100

Noch: 3.1 Leistung der Beherbergungsstätten nach Verwaltungsbezirken

Januar bis August 2018

Amtliche Schlüsselnummer	Verwaltungsbezirk	Übernachtungen		Mittlere Aufenthaltsdauer ²⁾		Mittlere Auslastung der angebotenen Betten ³⁾
		ausländischer Gäste	Veränderung ¹⁾	aller Gäste	ausländischer Gäste	
	Kreisfreie Städte					
111 000	Düsseldorf	1 272 743	–	1,6	1,8	47,7
112 000	Duisburg	65 494	+0,3	2,0	1,8	41,3
113 000	Essen	189 622	+0,1	2,0	1,9	41,6
114 000	Krefeld	39 563	–9,5	1,6	1,7	35,7
116 000	Mönchengladbach	49 085	–8,0	1,7	1,9	41,7
117 000	Mülheim an der Ruhr	21 773	–14,4	1,8	2,3	29,5
119 000	Oberhausen	46 602	–5,4	2,0	1,8	48,4
120 000	Remscheid	16 969	–3,7	1,7	1,8	35,0
122 000	Solingen	9 629	–24,9	1,9	2,3	27,3
124 000	Wuppertal	44 030	–12,8	2,5	1,9	43,2
154 000	Kreis Kleve	129 418	–2,5	2,1	1,9	36,7
154 004	Bedburg-Hau	3 669	–8,3	2,2	3,7	37,8
154 008	Emmerich am Rhein, Stadt	7 468	–12,2	2,2	2,6	31,8
154 012	Geldern, Stadt	4 508	+19,4	3,2	2,3	54,7
154 016	Goch, Stadt	12 464	–8,0	2,3	2,2	36,9
154 020	Issum	1 157	–12,0	2,3	2,2	21,0
154 024	Kalkar, Stadt	38 541	–5,5	2,1	1,9	29,6
154 028	Kerken	1 406	–0,8	2,0	1,8	25,9
154 032	Kevelaer, Stadt	16 591	+9,6	2,1	2,4	31,2
154 036	Kleve, Stadt	14 028	+14,9	1,9	2,0	36,8
154 040	Kranenburg	5 860	+8,3	2,5	2,3	41,8
154 044	Rees, Stadt	4 331	–37,8	1,9	1,8	39,1
154 048	Rheurdt	686	–46,4	2,6	4,1	33,2
154 052	Straelen, Stadt	2 455	+12,4	1,8	1,8	36,0
154 056	Uedem	77	–88,3	2,6	1,0	61,5
154 060	Wachtendonk	1 144	–3,9	2,3	1,5	24,7
154 064	Weeze	15 033	+4,4	1,4	1,1	37,9
158 000	Kreis Mettmann	137 960	–11,1	1,7	1,8	35,2
158 004	Erkrath, Stadt	3 210	–39,4	1,8	2,1	32,4
158 008	Haan, Stadt	7 093	–1,9	1,9	2,2	33,0
158 012	Heiligenhaus, Stadt
158 016	Hilden, Stadt	16 724	–9,0	2,3	2,5	34,7
158 020	Langenfeld (Rhld.), Stadt	4 576	+0,3	1,8	2,2	33,1
158 024	Mettmann, Stadt	26 189	–11,1	1,7	1,8	37,8
158 026	Monheim am Rhein, Stadt	13 878	+28,9	1,7	1,6	37,3
158 028	Ratingen, Stadt	54 929	–14,3	1,6	1,6	37,0
158 032	Velbert, Stadt	7 207	–5,9	1,8	2,2	32,6
158 036	Wülfrath, Stadt
162 000	Rhein-Kreis Neuss	121 119	–14,2	2,2	1,8	40,5
162 004	Dormagen, Stadt	10 641	–0,1	3,4	2,1	41,7
162 008	Grevenbroich, Stadt	5 284	–52,5	2,5	2,6	30,2
162 012	Jüchen	2 238	+2,1	1,8	1,7	21,4
162 016	Kaarst, Stadt	11 269	+2,2	1,5	1,7	33,5
162 020	Korschenbroich, Stadt
162 022	Meerbusch, Stadt	17 105	+7,4	5,1	4,4	55,0
162 024	Neuss, Stadt	72 556	–16,8	1,5	1,5	36,1
162 028	Rommerskirchen
166 000	Kreis Viersen	32 170	–6,9	2,0	2,0	33,1
166 004	Brüggen	4 294	–5,2	2,2	2,1	25,4
166 008	Grefrath	1 140	+31,0	2,5	2,0	29,7
166 012	Kempfen, Stadt	2 963	+2,3	3,0	3,3	28,5
166 016	Nettetal, Stadt	7 805	–0,7	2,0	1,5	36,6
166 020	Niederkrüchten	2 790	+50,2	2,2	2,3	40,2
166 024	Schwalmtal
166 028	Tönisvorst, Stadt
166 032	Viersen, Stadt	1 289	–25,1	1,7	1,7	35,9
166 036	Willich, Stadt	10 960	–18,4	1,9	2,3	34,5
170 000	Kreis Wesel	90 165	+8,1	1,9	2,2	39,8
170 004	Alpen	576	x	1,9	1,8	46,7
170 008	Dinslaken, Stadt	6 749	+28,7	2,0	2,2	36,5
170 012	Hamminkeln, Stadt	6 269	+37,9	3,4	6,3	53,4
170 016	Hünxe	1 339	+3,6	2,0	1,3	21,4
170 020	Kamp-Lintfort, Stadt	2 011	+35,5	1,6	1,8	30,6

Anmerkungen Seite 44

Noch: 3.1 Leistung der Beherbergungsstätten nach Verwaltungsbezirken

Januar bis August 2018

Amtliche Schlüssel- nummer	Verwaltungsbezirk	Ankünfte				Übernachtungen	
		aller Gäste	Veränderung ¹⁾	ausländischer Gäste	Veränderung ¹⁾	aller Gäste	Veränderung ¹⁾
	Noch: Kreis Wesel						
170 024	Moers, Stadt	43 421	+2,6	10 666	-2,9	71 602	+1,7
170 028	Neukirchen-Vluyn, Stadt	11 786	+3,2	1 431	+4,9	20 228	-6,8
170 032	Rheinberg, Stadt	7 376	-15,6	2 510	+9,7	13 491	-25,4
170 036	Schermbeck	26 384	-8,9	3 120	-20,2	45 115	-8,3
170 040	Sonsbeck	9 393	-0,2	759	+26,3	31 765	+1,4
170 044	Voerde (Niederrhein), Stadt	5 281	+7,9	567	+36,6	11 102	+1,8
170 048	Wesel, Stadt	78 883	+4,0	11 474	+1,5	139 238	+10,1
170 052	Xanten, Stadt	53 482	+10,7	4 826	+20,6	101 364	+4,8
100 000	Reg.-Bez. Düsseldorf	4 670 660	+3,1	1 247 911	-0,3	8 587 953	+1,3
	Kreisfreie Städte						
314 000	Bonn	550 417	-2,2	107 445	-8,7	1 043 391	+1,1
315 000	Köln	2 406 067	+3,4	754 536	+4,2	4 103 625	+0,4
316 000	Leverkusen	87 436	-1,2	23 136	-21,2	165 871	+0,6
334 000	Städteregion Aachen	515 341	-0,8	163 988	+0,6	1 055 367	-0,6
334 002	Aachen, kreisfreie Stadt	336 660	-1,9	112 208	+4,2	646 539	-3,2
334 004	Alsdorf, Stadt	4 215	-22,2	419	-34,4	8 099	-33,4
334 008	Baesweiler, Stadt	4 146	-8,0	764	-1,2	6 947	-18,9
334 012	Eschweiler, Stadt	17 336	-11,0	7 725	-22,9	27 956	-7,6
334 016	Herzogenrath, Stadt	5 901	-18,0	146	-39,4	13 416	-6,8
334 020	Monschau, Stadt	55 955	-5,4	19 608	-8,2	119 057	-3,3
334 024	Roetgen	6 138	-4,3	1 434	+2,1	11 892	-2,1
334 028	Simmerath	54 929	+28,8	15 135	+11,4	158 246	+24,5
334 032	Stolberg (Rhld.), Stadt	13 810	-7,2	3 443	-15,9	30 426	-4,9
334 036	Würselen, Stadt	16 251	-3,1	3 106	-4,1	32 789	-2,1
358 000	Kreis Düren	142 103	+9,3	32 507	+31,6	378 516	-3,2
358 004	Aldenhoven
358 008	Düren, Stadt	31 290	+5,2	5 841	-2,0	54 404	+4,7
358 012	Heimbach, Stadt	36 355	+38,1	15 760	+100,9	161 806	-7,9
358 016	Hürtgenwald	13 983	-9,3	2 509	-23,9	31 445	-2,9
358 020	Inden
358 024	Jülich, Stadt	25 309	+0,2	3 796	-0,1	49 219	-6,3
358 028	Kreuzau	4 054	-1,8	352	+10,0	9 137	-9,0
358 032	Langerwehe
358 036	Linnich, Stadt	1 786	-14,7	254	+28,9	3 514	-1,4
358 040	Merzenich
358 044	Nideggen, Stadt	22 525	+9,3	3 789	+28,1	55 849	+8,3
358 048	Niederzier	2 430	-	78	-57,4	3 814	+5,5
358 052	Nörvenich
358 056	Titz
358 060	Vettweiß
362 000	Rhein-Erft-Kreis	343 211	+7,0	80 143	+1,7	958 527	+6,0
362 004	Bedburg, Stadt	12 470	+71,6	2 061	+99,1	20 768	-9,5
362 008	Bergheim, Stadt	11 076	-7,9	2 706	+9,2	52 178	-4,5
362 012	Brühl, Stadt	131 405	+9,2	38 830	+14,8	377 217	+8,8
362 016	Elsdorf, Stadt	1 955	-23,4	363	+28,3	5 555	-4,4
362 020	Erfstadt, Stadt	14 556	+7,7	480	-18,8	29 986	+12,7
362 024	Frechen, Stadt	43 901	+12,7	8 869	-10,6	75 506	+5,8
362 028	Hürth, Stadt	62 379	+3,9	16 242	-14,7	255 387	+11,0
362 032	Kerpen, Stadt	31 425	+5,8	5 878	-17,3	72 969	+0,2
362 036	Pulheim, Stadt	21 507	-7,8	2 651	+0,3	39 816	-4,5
362 040	Wesseling, Stadt	12 537	-4,2	2 063	+9,8	29 145	-7,1
366 000	Kreis Euskirchen	194 570	-3,6	29 760	-13,4	571 272	-1,5
366 004	Bad Münstereifel, Stadt	27 521	-6,1	2 694	+1,1	56 529	-7,6
366 008	Blankenheim	34 212	+3,5	2 896	-0,6	92 232	+1,2
366 012	Dahlem	21 640	-23,0	9 834	-28,9	95 608	-7,3
366 016	Euskirchen, Stadt	27 195	+4,1	3 023	-11,7	47 426	+4,2
366 020	Hellenthal	15 735	-1,6	3 190	-1,0	39 803	+1,1
366 024	Kall	17 645	-7,8	728	-29,0	42 374	-3,5
366 028	Mechemich, Stadt
366 032	Nettersheim	12 567	-5,8	84	-9,7	88 879	-3,6
366 036	Schleiden, Stadt	26 151	+1,9	5 808	-4,6	73 364	+4,4
366 040	Weilerswist
366 044	Zülpich, Stadt	3 909	+17,0	71	+16,4	18 876	+3,6

Anmerkungen Seite 44

Noch: 3.1 Leistung der Beherbergungsstätten nach Verwaltungsbezirken

Januar bis August 2018

Amtliche Schlüsselnummer	Verwaltungsbezirk	Übernachtungen		Mittlere Aufenthaltsdauer ²⁾		Mittlere Auslastung der angebotenen Betten ³⁾
		ausländischer Gäste	Veränderung ¹⁾	aller Gäste	ausländischer Gäste	
	Noch: Kreis Wesel					
170 024	Moers, Stadt	19 585	-1,5	1,6	1,8	39,1
170 028	Neukirchen-Vluyn, Stadt	3 241	-4,4	1,7	2,3	39,5
170 032	Rheinberg, Stadt	5 146	+0,1	1,8	2,1	28,9
170 036	Schermbeck	5 889	-17,6	1,7	1,9	35,7
170 040	Sonsbeck	2 893	+46,1	3,4	3,8	23,0
170 044	Voerde (Niederrhein), Stadt	1 132	+31,8	2,1	2,0	33,0
170 048	Wesel, Stadt	26 526	+7,1	1,8	2,3	47,2
170 052	Xanten, Stadt	8 809	+16,4	1,9	1,8	46,1
100 000	Reg.-Bez. Düsseldorf	2 266 342	-2,6	1,8	1,8	42,0
	Kreisfreie Städte					
314 000	Bonn	234 915	-1,3	1,9	2,2	47,9
315 000	Köln	1 384 367	+0,9	1,7	1,8	51,4
316 000	Leverkusen	50 240	-14,1	1,9	2,2	45,4
	Städteregion Aachen	308 853	-0,1	2,0	1,9	42,1
334 002	Aachen, kreisfreie Stadt	200 359	+0,5	1,9	1,8	47,8
334 004	Alsdorf, Stadt	874	-56,8	1,9	2,1	28,9
334 008	Baesweiler, Stadt	1 523	-10,6	1,7	2,0	25,8
334 012	Eschweiler, Stadt	11 238	-19,5	1,6	1,5	39,1
334 016	Herzogenrath, Stadt	1 321	-7,2	2,3	9,0	43,3
334 020	Monschau, Stadt	35 811	-6,1	2,1	1,8	36,1
334 024	Roetgen	2 724	+8,5	1,9	1,9	27,0
334 028	Simmerath	40 982	+19,8	2,9	2,7	33,1
334 032	Stolberg (Rhld.), Stadt	7 734	-20,4	2,2	2,2	32,3
334 036	Würselen, Stadt	6 287	+5,2	2,0	2,0	44,9
358 000	Kreis Düren	132 545	-7,3	2,7	4,1	36,1
358 004	Aldenhoven
358 008	Düren, Stadt	10 751	-5,3	1,7	1,8	40,9
358 012	Heimbach, Stadt	98 047	-9,2	4,5	6,2	37,7
358 016	Hürtgenwald	5 660	-19,8	2,2	2,3	37,5
358 020	Inden
358 024	Jülich, Stadt	7 648	-7,9	1,9	2,0	40,7
358 028	Kreuzau	792	+46,9	2,3	2,3	30,1
358 032	Langenwehe
358 036	Linnich, Stadt	1 001	+169,8	2,0	3,9	26,3
358 040	Merzenich
358 044	Nideggen, Stadt	8 363	+21,7	2,5	2,2	29,8
358 048	Niederzier	107	-49,8	1,6	1,4	20,9
358 052	Nörvenich
358 056	Titz	-	-	-	-	-
358 060	Vettweiß	-	-	-	-	-
362 000	Rhein-Erft-Kreis	166 991	-5,9	2,8	2,1	49,3
362 004	Bedburg, Stadt	6 841	-50,2	1,7	3,3	27,1
362 008	Bergheim, Stadt	21 498	+7,4	4,7	7,9	45,6
362 012	Brühl, Stadt	55 564	+4,3	2,9	1,4	57,7
362 016	Elsdorf, Stadt	1 594	+20,8	2,8	4,4	22,2
362 020	Erfstadt, Stadt	703	-15,3	2,1	1,5	27,6
362 024	Frechen, Stadt	15 228	-17,2	1,7	1,7	39,4
362 028	Hürth, Stadt	45 783	-4,0	4,1	2,8	66,9
362 032	Kerpen, Stadt	10 355	-26,5	2,3	1,8	33,2
362 036	Pulheim, Stadt	5 406	+16,3	1,9	2,0	37,1
362 040	Wesseling, Stadt	4 019	+16,5	2,3	1,9	36,1
366 000	Kreis Euskirchen	113 122	-4,5	2,9	3,8	35,9
366 004	Bad Münstereifel, Stadt	4 429	+7,0	2,1	1,6	35,2
366 008	Blankenheim	8 793	+15,1	2,7	3,0	31,4
366 012	Dahlem	58 242	-9,4	4,4	5,9	35,3
366 016	Euskirchen, Stadt	5 754	-12,3	1,7	1,9	35,1
366 020	Hellenthal	9 596	+3,1	2,5	3,0	27,8
366 024	Kall	1 735	-12,4	2,4	2,4	34,2
366 028	Mechernich, Stadt
366 032	Nettersheim	491	-12,9	7,1	5,8	59,2
366 036	Schleiden, Stadt	20 925	-3,6	2,8	3,6	29,9
366 040	Weilerswist
366 044	Zülpich, Stadt	139	+5,3	4,8	2,0	62,2

Anmerkungen Seite 44

Noch: 3.1 Leistung der Beherbergungsstätten nach Verwaltungsbezirken

Januar bis August 2018

Amtliche Schlüssel- nummer	Verwaltungsbezirk	Ankünfte				Übernachtungen	
		aller Gäste	Veränderung ¹⁾	ausländischer Gäste	Veränderung ¹⁾	aller Gäste	Veränderung ¹⁾
370 000	Kreis Heinsberg	74 136	-1,3	11 715	+5,4	174 743	-0,4
370 004	Erkelenz, Stadt	9 626	+1,4	1 820	+11,9	19 267	-1,7
370 008	Gangelt	6 392	+2,8	1 411	+6,4	16 550	-1,3
370 012	Geilenkirchen, Stadt
370 016	Heinsberg, Stadt	9 774	+7,7	2 867	+10,4	14 676	+2,5
370 020	Hückelhoven, Stadt	8 405	-5,4	805	-14,5	17 226	-5,6
370 024	Selfkant
370 028	Übach-Palenberg, Stadt	2 569	-7,4	103	-16,9	8 133	-12,1
370 032	Waldfeucht
370 036	Wassenberg, Stadt	13 840	-2,6	2 113	+9,5	31 565	+2,4
370 040	Wegberg, Stadt	18 216	-1,4	1 197	+15,3	53 954	+3,7
374 000	Oberbergischer Kreis	186 122	-0,1	17 187	+9,2	572 000	-1,7
374 004	Bergneustadt, Stadt	12 403	-10,5	739	+24,8	27 623	-12,9
374 008	Engelskirchen	8 720	-8,3	342	-43,5	73 781	+1,0
374 012	Gummersbach, Stadt	41 627	+1,7	10 136	+12,4	91 664	+1,9
374 016	Hückeswagen, Stadt	10 340	-14,5	637	+11,8	23 799	-24,2
374 020	Lindlar	16 350	-0,8	556	-28,4	41 762	-0,3
374 024	Marienheide
374 028	Morsbach
374 032	Nümbrecht	19 346	-1,3	200	-41,7	90 419	+5,0
374 036	Radevormwald, Stadt	17 309	+13,1	285	+38,3	49 267	+1,9
374 040	Reichshof	4 457	-10,7	112	+47,4	54 857	-10,1
374 044	Waldbrohl, Stadt	15 870	+29,2	709	-9,2	37 337	+23,2
374 048	Wiehl, Stadt	15 722	+3,7	1 319	+64,9	31 034	-2,1
374 052	Wipperfürth, Stadt	10 467	-7,2	717	-16,8	22 157	-6,0
378 000	Rhein.-Berg. Kreis	150 514	+3,0	18 640	-5,1	361 003	+3,7
378 004	Bergisch Gladbach, Stadt	54 106	+1,1	9 246	-5,1	107 763	-2,9
378 008	Burscheid, Stadt	7 127	-12,1	842	-33,4	13 182	-8,3
378 012	Kürten	6 135	-3,9	279	-37,7	15 143	+3,0
378 016	Leichlingen (Rhld.), Stadt	9 624	+19,7	1 043	+39,6	83 652	+2,3
378 020	Odenthal	20 554	+9,9	734	-16,8	34 589	+4,5
378 024	Overath, Stadt	11 068	+6,0	1 939	-7,2	31 197	+49,2
378 028	Rösrath, Stadt	16 211	+10,1	1 884	+18,6	28 691	+7,4
378 032	Wermelskirchen, Stadt	25 689	-2,1	2 673	-7,1	46 786	+2,4
382 000	Rhein-Sieg-Kreis	399 632	+0,7	58 236	+3,6	852 920	-2,7
382 004	Alfter	9 506	-1,3	325	-4,4	20 599	-9,2
382 008	Bad Honnef, Stadt	48 371	-7,8	5 760	-0,1	94 322	-11,5
382 012	Bornheim, Stadt	18 501	+1,7	4 353	+55,6	49 110	-9,1
382 016	Eitorf	14 192	+5,5	1 010	+33,4	25 601	+4,8
382 020	Hennef (Sieg), Stadt	32 457	-6,2	2 497	-11,5	128 866	-3,3
382 024	Königswinter, Stadt	83 854	+0,3	12 393	-4,2	154 657	-0,5
382 028	Lohmar, Stadt	10 957	-5,8	1 102	-18,1	16 878	-12,0
382 032	Meckenheim, Stadt	9 839	-2,0	1 578	-11,3	20 371	+4,1
382 036	Much	14 631	+14,8	2 712	+14,1	34 035	+14,1
382 040	Neunkirchen-Seelscheid
382 044	Niederkassel, Stadt	12 839	+5,1	3 283	+9,7	23 200	+7,0
382 048	Rheinbach, Stadt	19 710	-5,4	2 797	-7,8	33 653	-0,6
382 052	Ruppichteroth
382 056	Sankt Augustin, Stadt	7 748	-3,4	369	-20,1	14 624	-8,7
382 060	Siegburg, Stadt	44 245	+15,0	6 471	+10,8	89 254	+7,3
382 064	Swisttal	9 444	+23,9	1 386	+41,3	33 498	+5,4
382 068	Troisdorf, Stadt	42 956	+5,1	11 271	+3,4	72 773	-6,8
382 072	Wachtberg	8 794	-2,9	622	-4,9	16 158	-4,3
382 076	Windeck	9 780	+3,8	232	-27,0	22 214	+10,4
300 000	Reg.-Bez. Köln	5 049 549	+1,9	1 297 293	+1,8	10 237 235	+0,4
	Kreisfreie Städte						
512 000	Bottrop	24 196	-8,3	4 308	-22,4	50 535	-5,8
513 000	Gelsenkirchen	92 258	+2,8	16 844	+5,3	230 686	+3,7
515 000	Münster	420 567	-0,4	47 633	-7,5	875 515	-0,6

Anmerkungen Seite 44

Noch: 3.1 Leistung der Beherbergungsstätten nach Verwaltungsbezirken

Januar bis August 2018

Amtliche Schlüssel- nummer	Verwaltungsbezirk	Übernachtungen		Mittlere Aufenthaltsdauer ²⁾		Mittlere Auslastung der angebotenen Betten ³⁾
		ausländischer Gäste	Veränderung ¹⁾	aller Gäste	ausländischer Gäste	
370 000	Kreis Heinsberg	30 817	+7,7	2,4	2,6	35,4
370 004	Erkelenz, Stadt	4 807	+18,5	2,0	2,6	35,9
370 008	Gangelt	5 446	-2,3	2,6	3,9	28,4
370 012	Geilenkirchen, Stadt
370 016	Heinsberg, Stadt	4 378	+14,0	1,5	1,5	36,4
370 020	Hückelhoven, Stadt	1 955	-3,0	2,0	2,4	35,0
370 024	Selfkant
370 028	Übach-Palenberg, Stadt	686	-9,0	3,2	6,7	27,0
370 032	Waldfeucht
370 036	Wassenberg, Stadt	5 318	+21,6	2,3	2,5	26,2
370 040	Wegberg, Stadt	3 114	+7,6	3,0	2,6	43,5
374 000	Oberbergischer Kreis	42 190	-0,5	3,1	2,5	40,4
374 004	Bergneustadt, Stadt	1 534	+15,6	2,2	2,1	27,4
374 008	Engelskirchen	1 138	+17,1	8,5	3,3	76,4
374 012	Gummersbach, Stadt	23 301	+2,3	2,2	2,3	38,0
374 016	Hückeswagen, Stadt	3 031	+36,6	2,3	4,8	33,0
374 020	Lindlar	1 761	-48,7	2,6	3,2	34,2
374 024	Marienheide
374 028	Morsbach
374 032	Nümbrecht	566	-42,8	4,7	2,8	53,3
374 036	Radevormwald, Stadt	566	+103,6	2,8	2,0	35,6
374 040	Reichshof	611	+17,5	12,3	5,5	58,8
374 044	Waldbröl, Stadt	2 904	-2,2	2,4	4,1	30,0
374 048	Wiehl, Stadt	1 874	-5,6	2,0	1,4	31,1
374 052	Wipperfürth, Stadt	1 594	-34,0	2,1	2,2	26,9
378 000	Rhein.-Berg. Kreis	39 674	-7,0	2,4	2,1	41,0
378 004	Bergisch Gladbach, Stadt	16 633	-10,8	2,0	1,8	38,3
378 008	Burscheid, Stadt	2 068	-26,9	1,8	2,5	29,5
378 012	Kürten	659	-28,1	2,5	2,4	31,3
378 016	Leichlingen (Rhld.), Stadt	5 096	+19,1	8,7	4,9	69,2
378 020	Odenthal	1 269	-16,0	1,7	1,7	33,8
378 024	Overath, Stadt	5 632	+4,9	2,8	2,9	38,2
378 028	Rösrath, Stadt	2 941	-6,6	1,8	1,6	41,7
378 032	Wermelskirchen, Stadt	5 376	-9,6	1,8	2,0	36,1
382 000	Rhein-Sieg-Kreis	128 982	-4,9	2,1	2,2	37,0
382 004	Alfter	869	-7,3	2,2	2,7	44,4
382 008	Bad Honnef, Stadt	13 454	-4,4	1,9	2,3	36,6
382 012	Bornheim, Stadt	14 512	+14,8	2,7	3,3	36,5
382 016	Eitorf	2 237	+39,2	1,8	2,2	32,9
382 020	Hennef (Sieg), Stadt	6 148	-7,3	4,0	2,5	50,6
382 024	Königswinter, Stadt	25 469	-6,9	1,8	2,1	35,7
382 028	Lohmar, Stadt	2 020	-23,7	1,5	1,8	28,7
382 032	Meckenheim, Stadt	3 540	-6,0	2,1	2,2	42,0
382 036	Much	5 939	-6,6	2,3	2,2	37,4
382 040	Neunkirchen-Seelscheid
382 044	Niederkassel, Stadt	7 855	+14,6	1,8	2,4	43,2
382 048	Rheinbach, Stadt	4 662	+7,6	1,7	1,7	45,4
382 052	Ruppichteroth
382 056	Sankt Augustin, Stadt	684	-43,7	1,9	1,9	48,4
382 060	Siegburg, Stadt	19 229	-13,0	2,0	3,0	40,5
382 064	Swisttal	2 637	+31,7	3,5	1,9	16,4
382 068	Troisdorf, Stadt	17 676	-15,5	1,7	1,6	43,0
382 072	Wachtberg	1 354	-2,4	1,8	2,2	26,7
382 076	Windeck	560	-14,8	2,3	2,4	27,7
300 000	Reg.-Bez. Köln	2 632 696	-1,2	2,0	2,0	45,2
	Kreisfreie Städte					
512 000	Bottrop	7 739	-23,9	2,1	1,8	33,7
513 000	Gelsenkirchen	34 642	+4,4	2,5	2,1	43,7
515 000	Münster	80 813	-15,8	2,1	1,7	44,1

Anmerkungen Seite 44

Noch: 3.1 Leistung der Beherbergungsstätten nach Verwaltungsbezirken

Januar bis August 2018

Amtliche Schlüssel- nummer	Verwaltungsbezirk	Ankünfte				Übernachtungen	
		aller Gäste	Veränderung ¹⁾	ausländischer Gäste	Veränderung ¹⁾	aller Gäste	Veränderung ¹⁾
554 000	Kreis Borken	226 598	-4,5	28 042	-10,3	458 062	-3,5
554 004	Ahaus, Stadt	17 827	-14,6	2 314	-15,9	38 870	-9,3
554 008	Bocholt, Stadt	30 617	-5,1	4 701	-1,3	59 430	-5,8
554 012	Borken, Stadt	26 511	+7,3	1 922	+1,1	60 783	+3,6
554 016	Gescher, Stadt	8 677	-4,3	666	+40,5	12 986	-1,9
554 020	Gronau (Westf.), Stadt	33 336	-9,2	5 704	-18,6	81 754	+3,3
554 024	Heek
554 028	Heiden	2 777	+18,6	110	-12,0	8 383	+16,1
554 032	Isselburg, Stadt	6 523	-8,8	2 047	-19,7	8 942	-14,1
554 036	Legden	25 882	-4,2	3 032	-22,7	45 250	-8,7
554 040	Raesfeld	6 423	-22,2	153	-72,2	9 465	-37,8
554 044	Reken	15 358	+1,5	1 303	-3,6	29 680	-4,0
554 048	Rhede, Stadt	6 157	+7,7	1 149	-1,4	9 066	+5,5
554 052	Schöppingen	7 228	+8,1	376	+8,7	15 173	+7,7
554 056	Stadtlohn, Stadt
554 060	Südlohn	7 897	-6,0	1 242	+7,3	14 327	-11,1
554 064	Velen, Stadt	14 923	+12,2	2 046	+61,2	34 452	+23,3
554 068	Vreden, Stadt	9 321	-22,9	1 094	-31,8	15 630	-25,3
558 000	Kreis Coesfeld	135 485	+7,4	11 528	+13,6	396 846	-0,6
558 004	Ascheberg	14 784	+14,6	2 179	+14,9	24 909	-1,2
558 008	Billerbeck, Stadt	15 679	+2,7	1 594	+13,8	39 952	+3,6
558 012	Coesfeld, Stadt	20 135	+3,0	1 731	+43,4	33 668	+1,9
558 016	Dülmen, Stadt	18 875	+22,5	1 789	+19,1	41 235	+22,0
558 020	Havixbeck	3 225	-18,8	198	-50,5	12 729	-7,6
558 024	Lüdinghausen, Stadt	9 725	+13,2	1 002	+230,7	17 401	+16,7
558 028	Nordkirchen
558 032	Nottuln	11 371	+2,9	1 054	-13,7	25 391	+9,8
558 036	Olfen, Stadt
558 040	Rosendahl	4 382	+20,3	180	+41,7	6 634	+13,6
558 044	Senden	17 931	-5,4	1 569	-16,2	30 459	-7,3
562 000	Kreis Recklinghausen	235 813	-4,0	42 480	+0,9	463 162	-3,8
562 004	Castrop-Rauxel, Stadt	20 096	-14,7	2 062	-9,2	37 095	-13,4
562 008	Datteln, Stadt	21 961	+2,7	663	-38,8	49 424	-2,1
562 012	Dorsten, Stadt	20 033	+1,0	2 532	+5,3	45 257	+7,6
562 014	Gladbeck, Stadt
562 016	Haltern am See, Stadt	50 013	-5,6	2 428	+17,2	106 713	-8,4
562 020	Herten, Stadt	11 978	-13,4	1 424	-16,3	18 727	-14,6
562 024	Marl, Stadt	16 827	-13,6	2 509	-18,0	31 887	-12,7
562 028	Oer-Erkenschwick, Stadt	11 150	-3,1	171	-27,5	24 421	-4,7
562 032	Recklinghausen, Stadt	33 562	+1,0	6 861	+6,3	71 850	+9,8
562 036	Waltrop, Stadt
566 000	Kreis Steinfurt	248 575	+1,8	33 672	+16,9	618 078	-2,6
566 004	Altenberge	8 318	-15,2	287	-37,5	13 578	-12,1
566 008	Emsdetten, Stadt	13 908	+9,5	809	+19,0	26 572	+9,3
566 012	Greven, Stadt	27 437	+10,7	3 444	+15,6	40 097	-1,0
566 016	Hörstel, Stadt	27 918	+1,3	2 865	-2,5	90 233	+11,0
566 020	Hopsten
566 024	Horstmar, Stadt	1 612	-31,8	89	-19,8	9 088	+21,0
566 028	Ibbenbüren, Stadt	24 800	+2,6	3 254	+16,9	43 422	-0,9
566 032	Ladbergen	8 965	-20,8	1 982	+1,1	14 993	-24,1
566 036	Laer	1 792	-2,2	53	-44,2	5 122	+3,4
566 040	Lengerich, Stadt	6 161	-5,7	729	-3,2	14 079	-11,1
566 044	Lienen	5 059	+16,7	1 587	+13,1	19 154	+8,2
566 048	Lotte
566 052	Metelen
566 056	Mettingen	5 935	-6,2	1 281	+10,2	36 447	-3,7
566 060	Neuenkirchen
566 064	Nordwalde	4 956	+0,5	120	+200,0	12 045	-6,9
566 068	Ochtrup, Stadt	4 150	-0,8	605	-22,4	6 824	+0,6
566 072	Recke	4 625	+27,4	381	+85,9	15 111	+26,8
566 076	Rheine, Stadt	35 721	+13,8	7 528	+69,9	80 542	+3,0
566 080	Saerbeck	7 609	+0,1	864	-7,7	16 303	-9,7
566 084	Steinfurt, Stadt	7 075	-5,6	433	+24,4	15 252	-1,6
566 088	Tecklenburg, Stadt	34 997	-4,0	5 557	+12,9	115 787	-6,1
566 092	Westerkappeln	2 056	+5,0	330	+33,6	6 563	+10,0
566 096	Wettringen	11 060	+18,9	1 093	+4,4	22 587	-32,8

Anmerkungen Seite 44

Noch: 3.1 Leistung der Beherbergungsstätten nach Verwaltungsbezirken

Januar bis August 2018

Amtliche Schlüsselnummer	Verwaltungsbezirk	Übernachtungen		Mittlere Aufenthaltsdauer ²⁾		Mittlere Auslastung der angebotenen Betten ³⁾
		ausländischer Gäste	Veränderung ¹⁾	aller Gäste	ausländischer Gäste	
554 000	Kreis Borken	65 319	-6,9	2,0	2,3	33,8
554 004	Ahaus, Stadt	5 202	-19,8	2,2	2,2	30,0
554 008	Bocholt, Stadt	9 388	-16,5	1,9	2,0	38,2
554 012	Borken, Stadt	6 941	-6,3	2,3	3,6	33,8
554 016	Gescher, Stadt	835	+26,3	1,5	1,3	41,1
554 020	Gronau (Westf.), Stadt	18 845	+4,3	2,5	3,3	40,0
554 024	Heek
554 028	Heiden	263	-3,7	3,0	2,4	33,8
554 032	Isselburg, Stadt	2 786	-19,7	1,4	1,4	26,5
554 036	Legden	3 783	-26,2	1,7	1,2	33,1
554 040	Raesfeld	212	-76,4	1,5	1,4	24,1
554 044	Reken	4 354	+2,9	1,9	3,3	32,5
554 048	Rhede, Stadt	1 390	-0,1	1,5	1,2	33,9
554 052	Schöppingen	727	-13,2	2,1	1,9	26,6
554 056	Stadtlohn, Stadt
554 060	Südlohn	2 353	-7,1	1,8	1,9	37,3
554 064	Velen, Stadt	5 683	+74,4	2,3	2,8	33,6
554 068	Vreden, Stadt	2 236	-29,5	1,7	2,0	37,5
558 000	Kreis Coesfeld	23 780	+3,0	2,9	2,1	40,5
558 004	Ascheberg	3 258	+2,5	1,7	1,5	30,9
558 008	Billerbeck, Stadt	3 940	+5,0	2,5	2,5	45,0
558 012	Coesfeld, Stadt	3 706	+31,3	1,7	2,1	41,1
558 016	Dülmen, Stadt	4 358	-6,4	2,2	2,4	29,5
558 020	Havixbeck	519	-58,6	3,9	2,6	30,1
558 024	Lüdinghausen, Stadt	2 125	+311,8	1,8	2,1	34,0
558 028	Nordkirchen
558 032	Nottuln	2 595	-5,4	2,2	2,5	29,7
558 036	Olfen, Stadt
558 040	Rosendahl	180	+41,7	1,5	1,0	18,8
558 044	Senden	2 800	-24,7	1,7	1,8	30,5
562 000	Kreis Recklinghausen	79 360	+1,6	2,0	1,9	40,6
562 004	Castrop-Rauxel, Stadt	4 612	-3,2	1,8	2,2	31,5
562 008	Datteln, Stadt	1 268	-64,3	2,3	1,9	48,8
562 012	Dorsten, Stadt	9 574	+17,7	2,3	3,8	34,1
562 014	Gladbeck, Stadt
562 016	Haltern am See, Stadt	4 966	+30,0	2,1	2,0	39,8
562 020	Herten, Stadt	2 224	-21,5	1,6	1,6	34,9
562 024	Marl, Stadt	4 179	-18,7	1,9	1,7	36,4
562 028	Oer-Erkenschwick, Stadt	336	-55,1	2,2	2,0	21,6
562 032	Recklinghausen, Stadt	19 182	+23,0	2,1	2,8	52,2
562 036	Waltrop, Stadt
566 000	Kreis Steinfurt	79 220	+2,2	2,5	2,4	37,8
566 004	Altenberge	654	-39,6	1,6	2,3	28,8
566 008	Emsdetten, Stadt	3 434	+9,6	1,9	4,2	26,7
566 012	Greven, Stadt	4 833	+6,2	1,5	1,4	31,3
566 016	Hörstel, Stadt	10 039	+13,6	3,2	3,5	37,4
566 020	Hopsten
566 024	Horstmar, Stadt	132	-67,6	5,6	1,5	60,8
566 028	Ibbenbüren, Stadt	5 533	+22,9	1,8	1,7	37,8
566 032	Ladbergen	2 557	-2,2	1,7	1,3	35,8
566 036	Laer	125	-72,5	2,9	2,4	27,7
566 040	Lengerich, Stadt	2 045	-15,1	2,3	2,8	27,6
566 044	Lienen	10 595	+0,2	3,8	6,7	49,3
566 048	Lotte
566 052	Metelen
566 056	Mettingen	3 200	-3,1	6,1	2,5	61,2
566 060	Neuenkirchen
566 064	Nordwalde	458	+4,1	2,4	3,8	30,1
566 068	Ochtrup, Stadt	898	-28,8	1,6	1,5	27,5
566 072	Recke	1 057	+135,4	3,3	2,8	40,5
566 076	Rheine, Stadt	11 437	+24,1	2,3	1,5	41,5
566 080	Saerbeck	991	-6,7	2,1	1,1	31,4
566 084	Steinfurt, Stadt	1 739	+35,4	2,2	4,0	28,1
566 088	Tecklenburg, Stadt	13 597	+8,2	3,3	2,4	45,4
566 092	Westerkappeln	1 751	+196,3	3,2	5,3	50,9
566 096	Wettringen	2 647	-42,8	2,0	2,4	33,8

Anmerkungen Seite 44

Noch: 3.1 Leistung der Beherbergungsstätten nach Verwaltungsbezirken

Januar bis August 2018

Amtliche Schlüssel- nummer	Verwaltungsbezirk	Ankünfte				Übernachtungen	
		aller Gäste	Veränderung ¹⁾	ausländischer Gäste	Veränderung ¹⁾	aller Gäste	Veränderung ¹⁾
570 000	Kreis Warendorf	115 822	-2,9	13 798	-3,5	310 954	+7,3
570 004	Ahlen, Stadt	11 075	+4,1	1 280	-36,3	22 336	+5,4
570 008	Beckum, Stadt	8 385	-9,9	1 596	-0,7	17 531	-9,6
570 012	Beelen	1 599	+0,1	355	+81,1	4 576	+21,5
570 016	Drensteinfurt, Stadt
570 020	Ennigerloh, Stadt	6 216	-2,5	1 001	+11,1	13 433	+2,2
570 024	Everswinkel	2 552	-6,2	130	-3,0	8 525	+23,9
570 028	Oelde, Stadt	9 676	-19,7	2 306	-15,7	25 307	-7,9
570 032	Ostbevern	14 944	-6,3	748	-35,0	20 315	-8,0
570 036	Sassenberg, Stadt	9 383	+20,2	1 609	+8,4	34 134	+17,9
570 040	Sendenhorst, Stadt	9 271	+6,8	907	+2,3	51 226	+50,2
570 044	Telgte, Stadt	11 714	+3,1	1 684	+113,2	45 960	+4,2
570 048	Wadersloh
570 052	Warendorf, Stadt	25 623	-1,2	1 596	-3,3	56 399	+1,5
500 000	Reg.-Bez. Münster	1 499 314	-0,8	198 305	-0,7	3 403 838	-1,0
711 000	Kreisfreie Stadt Bielefeld	239 697	+2,6	40 566	+10,9	440 318	-5,0
754 000	Kreis Gütersloh	183 108	-1,1	23 690	-7,9	395 535	-1,2
754 004	Borgholzhausen, Stadt
754 008	Gütersloh, Stadt	47 437	-0,6	9 994	-8,2	108 127	+1,0
754 012	Halle (Westf.), Stadt	24 144	+8,6	1 916	-1,5	47 821	+9,9
754 016	Harsewinkel, Stadt	20 620	+0,2	3 808	-4,6	39 241	-1,7
754 020	Herzebrock-Clarholz	2 851	-2,3	554	-2,8	6 629	+0,6
754 024	Langenberg
754 028	Rheda-Wiedenbrück, Stadt	27 917	-4,8	2 379	-15,1	43 211	-12,3
754 032	Rietberg, Stadt	15 094	-0,4	962	+0,8	26 212	+1,3
754 036	Schloß Holte-Stukenbrock, Stadt	16 901	+14,1	2 001	+22,0	45 316	+5,2
754 040	Steinhagen	6 370	-6,7	93	+24,0	12 087	+0,6
754 044	Verl, Stadt	2 649	-57,8	226	-78,3	16 306	-26,5
754 048	Versmold, Stadt	9 520	+15,8	299	+3,5	31 077	+9,5
754 052	Werther (Westf.), Stadt	8 365	-3,5	1 413	-1,3	15 968	-6,2
758 000	Kreis Herford	65 299	+1,4	5 560	+13,1	254 239	+1,3
758 004	Bünde, Stadt	7 209	-4,4	745	+23,3	16 947	-3,2
758 008	Enger, Stadt	-	-	-	-	-	-
758 012	Herford, Stadt	17 242	-1,2	1 905	+3,8	30 171	-0,4
758 016	Hiddenhausen
758 020	Kirchlengern
758 024	Löhne, Stadt	4 494	-1,5	142	+42,0	73 660	-0,1
758 028	Rödinghausen	9 011	+8,0	162	+50,0	26 452	+9,3
758 032	Spenge, Stadt	2 829	+23,0	67	-11,8	9 631	+14,9
758 036	Vlotho, Stadt	16 180	+3,6	1 801	+18,1	83 146	+1,3
762 000	Kreis Höxter	164 294	-1,4	10 730	+4,8	750 109	-1,3
762 004	Bad Driburg, Stadt	53 896	+2,1	1 502	-13,0	471 708	+1,1
762 008	Beverungen, Stadt	19 746	+3,4	1 126	-13,7	45 422	-1,1
762 012	Borgentreich, Stadt
762 016	Brakel, Stadt	5 126	-59,3	569	+30,2	15 145	-53,2
762 020	Höxter, Stadt	37 329	+3,6	3 285	+30,2	98 396	+2,1
762 024	Marienmünster, Stadt	2 860	-0,8	202	-15,1	7 284	-6,4
762 028	Nieheim, Stadt	6 742	-17,8	862	-25,7	28 750	-14,4
762 032	Steinheim, Stadt
762 036	Warburg, Stadt	27 900	+6,1	1 536	-12,3	55 677	+0,6
762 040	Willebadessen, Stadt	7 221	+45,8	1 454	+63,9	19 660	+52,9
766 000	Kreis Lippe	288 130	+5,0	28 809	+2,9	1 142 526	+5,5
766 004	Augustdorf
766 008	Bad Salzuflen, Stadt	102 075	+10,5	9 025	-5,1	549 949	+4,5
766 012	Barntrup, Stadt
766 016	Blomberg, Stadt	8 427	+0,1	1 150	+1,2	14 935	+0,7
766 020	Detmold, Stadt	35 650	-8,7	5 420	+14,9	68 324	-5,5
766 024	Dörentrup	7 935	+10,2	96	-27,8	21 353	+10,8
766 028	Extertal	8 389	+23,9	1 032	+17,5	32 247	+5,2
766 032	Horn-Bad Meinberg, Stadt	60 360	+3,6	5 219	+6,3	262 460	+6,3

Anmerkungen Seite 44

Noch: 3.1 Leistung der Beherbergungsstätten nach Verwaltungsbezirken

Januar bis August 2018

Amtliche Schlüsselnummer	Verwaltungsbezirk	Übernachtungen		Mittlere Aufenthaltsdauer ²⁾		Mittlere Auslastung der angebotenen Betten ³⁾
		ausländischer Gäste	Veränderung ¹⁾	aller Gäste	ausländischer Gäste	
570 000	Kreis Warendorf	44 432	+3,7	2,7	3,2	38,4
570 004	Ahlen, Stadt	4 144	-22,7	2,0	3,2	31,5
570 008	Beckum, Stadt	4 349	+10,2	2,1	2,7	29,1
570 012	Beelen	1 416	+103,2	2,9	4,0	34,3
570 016	Drensteinfurt, Stadt
570 020	Ennigerloh, Stadt	2 310	+12,7	2,2	2,3	37,3
570 024	Everswinkel	265	-11,4	3,3	2,0	26,4
570 028	Oelde, Stadt	11 767	+2,9	2,6	5,1	35,5
570 032	Ostbevern	1 145	-23,7	1,4	1,5	26,9
570 036	Sassenberg, Stadt	7 211	+0,6	3,6	4,5	25,3
570 040	Sendenhorst, Stadt	2 354	+8,6	5,5	2,6	66,1
570 044	Telgte, Stadt	3 219	+116,0	3,9	1,9	68,6
570 048	Wadersloh
570 052	Warendorf, Stadt	4 120	-7,3	2,2	2,6	33,3
500 000	Reg.-Bez. Münster	415 305	-3,7	2,3	2,1	39,8
711 000	Kreisfreie Stadt Bielefeld	84 511	-5,1	1,8	2,1	42,5
754 000	Kreis Gütersloh	66 526	-6,1	2,2	2,8	35,4
754 004	Borgholzhausen, Stadt
754 008	Gütersloh, Stadt	22 154	-9,7	2,3	2,2	38,5
754 012	Halle (Westf.), Stadt	4 748	+3,5	2,0	2,5	41,3
754 016	Harsewinkel, Stadt	8 745	-5,6	1,9	2,3	32,2
754 020	Herzebrock-Clarholz	1 765	+18,3	2,3	3,2	28,1
754 024	Langenberg
754 028	Rheda-Wiedenbrück, Stadt	4 055	-15,6	1,5	1,7	29,9
754 032	Rietberg, Stadt	1 743	+3,6	1,7	1,8	35,5
754 036	Schloß Holte-Stukenbrock, Stadt	8 623	+5,7	2,7	4,3	32,2
754 040	Steinhagen	458	+39,2	1,9	4,9	36,7
754 044	Verl, Stadt	10 600	-12,5	6,2	46,9	60,2
754 048	Versmold, Stadt	1 059	-23,9	3,3	3,5	26,1
754 052	Werther (Westf.), Stadt	2 483	+3,3	1,9	1,8	34,0
758 000	Kreis Herford	15 393	+13,9	3,9	2,8	40,8
758 004	Bünde, Stadt	2 054	+19,1	2,4	2,8	37,1
758 008	Enger, Stadt	-	-	-	-	-
758 012	Herford, Stadt	4 692	-1,8	1,7	2,5	30,3
758 016	Hiddenhausen
758 020	Kirchlengern
758 024	Löhne, Stadt	345	+10,6	16,4	2,4	82,5
758 028	Rödinghausen	2 793	+37,9	2,9	17,2	40,4
758 032	Spenge, Stadt	181	+12,4	3,4	2,7	22,4
758 036	Vlotho, Stadt	4 143	+30,9	5,1	2,3	36,8
762 000	Kreis Höxter	34 408	+0,6	4,6	3,2	49,0
762 004	Bad Driburg, Stadt	3 699	-8,7	8,8	2,5	70,9
762 008	Beverungen, Stadt	2 346	-32,7	2,3	2,1	31,6
762 012	Borgentreich, Stadt
762 016	Brakel, Stadt	3 027	-15,0	3,0	5,3	27,6
762 020	Höxter, Stadt	7 918	+24,3	2,6	2,4	36,8
762 024	Mariemünster, Stadt	817	-14,0	2,5	4,0	20,7
762 028	Nieheim, Stadt	8 123	-11,8	4,3	9,4	19,3
762 032	Steinheim, Stadt
762 036	Warburg, Stadt	3 535	-1,1	2,0	2,3	33,9
762 040	Willebadessen, Stadt	4 243	+78,9	2,7	2,9	41,9
766 000	Kreis Lippe	82 753	+3,3	4,0	2,9	47,6
766 004	Augustdorf
766 008	Bad Salzuflen, Stadt	18 820	-6,7	5,4	2,1	59,4
766 012	Barntrup, Stadt
766 016	Blomberg, Stadt	2 469	+1,9	1,8	2,1	36,2
766 020	Detmold, Stadt	10 448	+2,7	1,9	1,9	39,6
766 024	Dörentrup	213	-43,8	2,7	2,2	33,2
766 028	Extetal	4 526	+6,1	3,8	4,4	34,6
766 032	Horn-Bad Meinberg, Stadt	15 410	+9,3	4,3	3,0	51,2

Anmerkungen Seite 44

Noch: 3.1 Leistung der Beherbergungsstätten nach Verwaltungsbezirken

Januar bis August 2018

Amtliche Schlüssel- nummer	Verwaltungsbezirk	Ankünfte				Übernachtungen	
		aller Gäste	Veränderung ¹⁾	ausländischer Gäste	Veränderung ¹⁾	aller Gäste	Veränderung ¹⁾
	Noch: Kreis Lippe						
766 036	Kalletal	23 786	+35,2	566	+5,6	77 841	+26,4
766 040	Lage, Stadt	4 370	-11,2	172	-4,4	13 297	-13,8
766 044	Lemgo, Stadt	12 041	-10,4	1 546	+3,1	24 232	-1,5
766 048	Leopoldshöhe	1 502	-15,3	15	-37,5	3 184	+2,2
766 052	Lügde, Stadt	6 572	+2,7	451	+3,4	13 696	+10,6
766 056	Oerlinghausen, Stadt	5 619	+1,2	467	+367,0	21 951	+66,7
766 060	Schieder-Schwalenberg, Stadt	7 921	-5,6	1 430	-24,1	19 231	-12,0
766 064	Schlangen	-	-	-	-	-	-
770 000	Kreis Minden-Lübbecke	206 232	+2,4	19 954	-7,0	979 502	+2,8
770 004	Bad Oeynhausen, Stadt	78 847	+3,8	4 281	-7,3	623 263	+3,8
770 008	Espelkamp, Stadt	8 675	+4,9	847	-3,5	20 147	+10,0
770 012	Hille	5 442	+21,0	1 688	+3,1	17 507	+20,5
770 016	Hüllhorst
770 020	Lübbecke, Stadt
770 024	Minden, Stadt	38 556	+3,1	5 089	-2,3	62 600	-4,7
770 028	Petershagen, Stadt	15 924	-13,9	985	-22,6	72 805	-6,2
770 032	Porta Westfalica, Stadt	19 578	+3,0	1 694	+3,8	35 274	-0,9
770 036	Preußisch-Oldendorf, Stadt	11 931	-3,7	298	+10,8	89 092	+1,6
770 040	Rahden, Stadt	6 856	+1,5	568	+15,0	16 428	+10,6
770 044	Stemwede	9 430	+10,4	1 056	-49,2	22 840	+18,0
774 000	Kreis Paderborn	236 116	-8,5	30 237	-30,5	650 625	-5,7
774 004	Altenbeken
774 008	Bad Lippspringe, Stadt	47 762	-12,0	2 327	-7,0	232 538	-6,3
774 012	Borchen	5 865	-9,8	243	-43,9	32 701	-3,1
774 016	Büren, Stadt	21 944	+11,0	1 382	-9,5	44 098	+7,7
774 020	Delbrück, Stadt	11 240	-7,6	2 230	+1,5	18 623	-13,3
774 024	Hövelhof	10 538	-4,5	1 397	+18,5	20 772	-26,8
774 028	Lichtenau, Stadt	842	-29,7	328	+82,2	3 692	-8,7
774 032	Paderborn, Stadt	122 721	-2,1	17 439	-0,4	212 746	-5,6
774 036	Salzkotten, Stadt
774 040	Bad Wünnenberg, Stadt	12 337	-51,1	4 517	-74,4	80 202	-2,4
700 000	Reg.-Bez. Detmold	1 382 876	-0,1	159 546	-6,4	4 612 854	+0,3
	Kreisfreie Städte						
911 000	Bochum	237 511	-6,7	33 353	-19,5	407 960	-2,1
913 000	Dortmund	506 897	+3,9	110 281	-0,5	857 719	+4,3
914 000	Hagen	74 186	+4,2	8 867	+3,2	189 233	-0,5
915 000	Hamm	72 431	+1,0	8 736	+5,5	106 303	+1,8
916 000	Herne	22 320	-3,2	1 395	-2,2	41 685	-6,5
954 000	Ennepe-Ruhr-Kreis	133 987	+1,7	12 753	-11,7	356 931	-0,6
954 004	Breckerfeld, Stadt	4 824	-1,2	123	-44,3	10 224	-0,2
954 008	Ennepetal, Stadt	4 131	-13,0	376	-72,3	46 950	-4,2
954 012	Gevelsberg, Stadt	6 540	-5,9	431	+28,7	11 339	-7,3
954 016	Hattingen, Stadt	40 945	+11,6	2 435	+3,8	145 837	+2,7
954 020	Herdecke, Stadt	21 070	-0,5	3 527	+16,1	32 931	-3,2
954 024	Schwelm, Stadt	13 701	-8,9	1 554	-47,9	26 240	-6,8
954 028	Sprockhövel, Stadt	15 422	-4,2	1 593	+3,0	33 920	-7,0
954 032	Wetter (Ruhr), Stadt	4 797	-26,6	423	-23,1	8 028	-31,9
954 036	Witten, Stadt	22 557	+14,8	2 291	+10,7	41 462	+18,3
958 000	Hochsauerlandkreis	884 717	-2,7	244 899	-4,6	2 847 731	-0,9
958 004	Arnsberg, Stadt	48 377	-8,1	5 410	-19,9	123 785	+2,8
958 008	Bestwig	26 398	-12,6	3 230	-37,0	70 694	-11,6
958 012	Brilon, Stadt	30 615	-1,8	5 969	+29,2	97 537	-5,4
958 016	Eslohe (Sauerland)	24 199	-2,5	893	-15,0	93 352	+2,9
958 020	Hallenberg, Stadt	22 573	-6,2	6 316	-11,3	51 680	-7,3
958 024	Marsberg, Stadt	9 086	+2,7	1 320	+6,2	25 608	+0,5
958 028	Medebach, Stadt	154 581	+0,7	50 035	-0,8	607 242	+1,6
958 032	Meschede, Stadt	51 702	+2,4	7 980	-2,2	120 703	-0,2
958 036	Olsberg, Stadt	45 402	-3,4	11 391	-2,3	123 781	-10,9
958 040	Schmallenberg, Stadt	133 132	-5,3	31 471	-2,0	522 735	-3,7
958 044	Sundern (Sauerland), Stadt	73 547	+6,3	4 576	-6,8	170 247	+7,6
958 048	Winterberg, Stadt	265 105	-4,4	116 308	-5,9	840 367	+0,2

Anmerkungen Seite 44

Noch: 3.1 Leistung der Beherbergungsstätten nach Verwaltungsbezirken

Januar bis August 2018

Amtliche Schlüsselnummer	Verwaltungsbezirk	Übernachtungen		Mittlere Aufenthaltsdauer ²⁾		Mittlere Auslastung der angebotenen Betten ³⁾
		ausländischer Gäste	Veränderung ¹⁾	aller Gäste	ausländischer Gäste	
	Noch: Kreis Lippe					
766 036	Kalletal	2 165	+24,1	3,3	3,8	16,4
766 040	Lage, Stadt	1 146	-17,4	3,0	6,7	27,6
766 044	Lemgo, Stadt	5 524	+37,4	2,0	3,6	29,1
766 048	Leopoldshöhe	65	-19,8	2,1	4,3	27,9
766 052	Lügde, Stadt	1 332	+17,9	2,1	3,0	17,4
766 056	Oerlinghausen, Stadt	828	+202,2	3,9	1,8	42,3
766 060	Schieder-Schwalenberg, Stadt	4 250	-29,6	2,4	3,0	24,1
766 064	Schlangen	-	-	-	-	-
770 000	Kreis Minden-Lübbecke	45 902	-1,6	4,7	2,3	58,8
770 004	Bad Oeynhausen, Stadt	6 538	-26,8	7,9	1,5	75,7
770 008	Espelkamp, Stadt	2 537	-0,3	2,3	3,0	37,5
770 012	Hille	5 853	+12,5	3,2	3,5	49,0
770 016	Hüllhorst
770 020	Lübbecke, Stadt
770 024	Minden, Stadt	10 476	+13,5	1,6	2,1	32,2
770 028	Petershagen, Stadt	2 341	-29,4	4,6	2,4	45,3
770 032	Porta Westfalica, Stadt	3 310	+15,7	1,8	2,0	28,3
770 036	Preußisch-Oldendorf, Stadt	1 716	+66,4	7,5	5,8	59,8
770 040	Rahden, Stadt	2 256	+67,6	2,4	4,0	36,7
770 044	Stemwede	4 422	-21,0	2,4	4,2	32,2
774 000	Kreis Paderborn	74 246	-11,4	2,8	2,5	47,6
774 004	Altenbeken
774 008	Bad Lippspringe, Stadt	5 883	-8,0	4,9	2,5	70,8
774 012	Borchen	966	-61,8	5,6	4,0	50,9
774 016	Büren, Stadt	2 991	-21,7	2,0	2,2	36,9
774 020	Delbrück, Stadt	3 247	-13,1	1,7	1,5	34,2
774 024	Hövelhof	3 395	-2,8	2,0	2,4	25,3
774 028	Lichtenau, Stadt	2 214	+102,9	4,4	6,8	13,0
774 032	Paderborn, Stadt	36 599	-6,0	1,7	2,1	38,8
774 036	Salzkotten, Stadt
774 040	Bad Wünnenberg, Stadt	18 188	-21,8	6,5	4,0	63,9
700 000	Reg.-Bez. Detmold	403 739	-3,5	3,3	2,5	47,4
	Kreisfreie Städte					
911 000	Bochum	56 869	-15,0	1,7	1,7	41,3
913 000	Dortmund	188 497	+2,6	1,7	1,7	46,4
914 000	Hagen	22 470	+27,9	2,6	2,5	50,0
915 000	Hamm	13 127	+4,5	1,5	1,5	34,1
916 000	Herne	3 590	+2,9	1,9	2,6	31,9
954 000	Ennepe-Ruhr-Kreis	24 968	-10,9	2,7	2,0	41,4
954 004	Breckerfeld, Stadt	275	-29,7	2,1	2,2	22,6
954 008	Ennepetal, Stadt	587	-73,8	11,4	1,6	85,4
954 012	Gevelsberg, Stadt	691	+23,8	1,7	1,6	42,3
954 016	Hattingen, Stadt	7 550	-7,8	3,6	3,1	48,7
954 020	Herdecke, Stadt	4 415	+21,3	1,6	1,3	35,4
954 024	Schwelm, Stadt	2 753	-43,8	1,9	1,8	30,2
954 028	Sprockhövel, Stadt	2 730	+4,2	2,2	1,7	38,9
954 032	Wetter (Ruhr), Stadt	1 069	-18,0	1,7	2,5	23,5
954 036	Witten, Stadt	4 898	+17,3	1,8	2,1	32,1
958 000	Hochsauerlandkreis	831 478	-2,7	3,2	3,4	43,0
958 004	Arnsberg, Stadt	11 078	-3,0	2,6	2,0	33,4
958 008	Bestwig	11 998	-33,2	2,7	3,7	32,7
958 012	Brilon, Stadt	15 215	+10,6	3,2	2,5	31,4
958 016	Eslohe (Sauerland)	2 738	-24,0	3,9	3,1	41,9
958 020	Hallenberg, Stadt	16 144	-13,2	2,3	2,6	43,8
958 024	Marsberg, Stadt	3 308	+0,1	2,8	2,5	29,3
958 028	Medebach, Stadt	224 641	-1,2	3,9	4,5	62,6
958 032	Meschede, Stadt	23 848	-0,9	2,3	3,0	34,3
958 036	Olsberg, Stadt	27 956	+3,3	2,7	2,5	37,7
958 040	Schmallenberg, Stadt	96 527	-4,3	3,9	3,1	49,6
958 044	Sundern (Sauerland), Stadt	12 653	+0,5	2,3	2,8	44,6
958 048	Winterberg, Stadt	385 372	-2,2	3,2	3,3	37,6

Anmerkungen Seite 44

Noch: 3.1 Leistung der Beherbergungsstätten nach Verwaltungsbezirken

Januar bis August 2018

Amtliche Schlüssel- nummer	Verwaltungsbezirk	Ankünfte				Übernachtungen	
		aller Gäste	Veränderung ¹⁾	ausländischer Gäste	Veränderung ¹⁾	aller Gäste	Veränderung ¹⁾
962 000	Märkischer Kreis	136 561	+3,1	15 067	+5,5	304 061	+5,1
962 004	Altena, Stadt	8 620	-6,8	629	+3,3	20 300	-1,0
962 008	Balve, Stadt	11 888	-4,5	755	+12,9	25 786	-6,8
962 012	Halver, Stadt
962 016	Hemer, Stadt	5 358	+8,5	145	-46,5	39 575	+18,3
962 020	Herscheid
962 024	Iserlohn, Stadt	29 190	-5,3	4 003	+6,2	49 675	-5,6
962 028	Kierspe, Stadt	2 114	+1,5	83	-42,0	5 584	+2,6
962 032	Lüdenscheid, Stadt	35 276	+17,3	6 218	+9,9	60 985	+10,5
962 036	Meinerzhagen, Stadt	11 554	-8,5	616	-1,0	28 389	-2,6
962 040	Menden (Sauerland), Stadt	7 245	+9,9	257	-16,6	13 568	+8,0
962 044	Nachrodt-Wiblingwerde	7 058	-7,9	297	+16,9	14 675	-27,4
962 048	Neuenrade, Stadt	7 418	+10,6	815	+13,8	14 755	+18,6
962 052	Plettenberg, Stadt	7 307	+26,6	784	+8,0	22 110	+94,5
962 056	Schalke, Stadt	-	-	-	-	-	-
962 060	Werder, Stadt	1 821	-7,8	216	-19,7	5 538	-1,8
966 000	Kreis Olpe	183 012	+7,0	33 858	+4,3	435 906	+6,9
966 004	Attendorn, Stadt	46 517	+6,1	7 136	+7,1	99 819	+9,3
966 008	Drolshagen, Stadt	14 948	+21,5	1 891	+4,6	40 933	+25,4
966 012	Finnentrop	4 243	-26,1	400	+16,6	10 775	-18,6
966 016	Kirchhundem	17 390	+3,1	1 894	-7,1	38 369	+5,6
966 020	Lenne, Stadt	48 665	+3,0	15 738	-4,0	127 772	-0,5
966 024	Olpe, Stadt	41 955	+14,9	5 743	+36,4	101 050	+12,6
966 028	Wenden	9 294	+7,7	1 056	+4,1	17 188	+7,7
970 000	Kreis Siegen-Wittgenstein	166 485	+1,2	31 444	-11,8	551 991	+3,4
970 004	Bad Berleburg, Stadt	20 482	-2,3	2 061	-20,4	201 671	+0,8
970 008	Burbach	8 757	+15,3	706	+0,9	51 292	+119,9
970 012	Erndtebrück
970 016	Freudenberg, Stadt	10 434	+4,0	2 142	+0,5	17 649	+3,8
970 020	Hilchenbach, Stadt	12 392	-15,4	1 026	-16,1	71 258	-8,1
970 024	Kreuztal, Stadt	3 875	+2,5	327	-15,1	8 598	-17,9
970 028	Bad Laasphe, Stadt	22 869	-18,3	11 920	-29,4	50 724	-22,9
970 032	Netphen, Stadt	8 389	+4,6	944	+1,8	18 808	+3,0
970 036	Neunkirchen
970 040	Siegen, Stadt	60 200	+15,5	10 913	+18,1	93 614	+7,9
970 044	Wilnsdorf	15 608	-1,9	968	-11,4	32 502	+15,6
974 000	Kreis Soest	284 585	+5,4	25 689	-2,2	1 102 648	+1,6
974 004	Anröchte
974 008	Bad Sassendorf	54 317	-1,6	3 535	-6,3	336 868	-3,4
974 012	Ense
974 016	Erwitte, Stadt	27 208	+23,8	1 222	+182,2	139 636	+4,2
974 020	Geseke, Stadt	11 885	+9,7	809	-43,7	16 802	-1,9
974 024	Lippetal	2 144	-29,9	636	-39,3	4 348	-14,5
974 028	Lippstadt, Stadt	42 723	-0,8	6 798	-12,8	192 701	+1,9
974 032	Möhnesee	46 814	+18,7	2 050	+41,9	162 712	+3,9
974 036	Rüthen, Stadt	12 928	-2,5	469	-11,0	37 971	+2,1
974 040	Soest, Stadt	51 760	+10,9	5 596	+5,5	90 405	+8,9
974 044	Warstein, Stadt	11 600	-13,4	2 845	-4,6	65 391	+9,3
974 048	Welter, Stadt	1 608	-14,6	33	+32,0	3 232	-17,0
974 052	Werl, Stadt	16 601	+3,6	1 434	+20,0	26 458	+8,7
974 056	Wickede (Ruhr)	3 168	-3,8	49	-37,2	22 495	-2,6
978 000	Kreis Unna	136 945	-5,9	14 760	-9,1	266 417	-3,7
978 004	Bergkamen, Stadt
978 008	Bönen	-	-	-	-	-	-
978 012	Fröndenberg/Ruhr, Stadt	9 835	-1,1	996	-8,9	14 953	-4,6
978 016	Holzwickede
978 020	Kamen, Stadt	25 418	-14,5	2 427	-26,4	46 553	-10,5
978 024	Lünen, Stadt	24 851	-2,3	3 361	+7,5	44 473	+4,9
978 028	Schwerte, Stadt	19 857	-4,4	591	-0,3	33 038	-8,8
978 032	Selm, Stadt	8 544	-8,9	232	-33,3	31 467	-2,1
978 036	Unna, Stadt	17 824	+10,9	2 110	+1,0	35 280	+17,8
978 040	Werne, Stadt	15 585	-3,2	2 312	-6,1	34 463	-10,5
900 000	Reg.-Bez. Arnsberg	2 839 637	+0,2	541 102	-4,5	7 468 585	+0,9
	Nordrhein-Westfalen	15 442 036	+1,5	3 444 157	-0,5	34 310 465	+0,6

Noch: 3.1 Leistung der Beherbergungsstätten nach Verwaltungsbezirken

Januar bis August 2018

Amtliche Schlüsselnummer	Verwaltungsbezirk	Übernachtungen		Mittlere Aufenthaltsdauer ²⁾		Mittlere Auslastung der angebotenen Betten ³⁾
		ausländischer Gäste	Veränderung ¹⁾	aller Gäste	ausländischer Gäste	
962 000	Märkischer Kreis	43 586	+18,7	2,2	2,9	31,0
962 004	Altena, Stadt	2 043	+19,5	2,4	3,2	28,0
962 008	Balve, Stadt	6 022	+17,6	2,2	8,0	29,9
962 012	Halver, Stadt
962 016	Hemer, Stadt	229	-44,3	7,4	1,6	29,9
962 020	Herscheid
962 024	Iserlohn, Stadt	8 827	+21,7	1,7	2,2	35,3
962 028	Kierspe, Stadt	1 285	+31,4	2,6	15,5	25,5
962 032	Lüdenscheid, Stadt	12 776	+1,6	1,7	2,1	34,0
962 036	Meinerzhagen, Stadt	3 143	+46,9	2,5	5,1	27,7
962 040	Menden (Sauerland), Stadt	697	-29,1	1,9	2,7	24,7
962 044	Nachrodt-Wiblingwerde	670	+9,8	2,1	2,3	29,8
962 048	Neuenrade, Stadt	2 058	+55,4	2,0	2,5	36,6
962 052	Plettenberg, Stadt	4 697	+132,9	3,0	6,0	35,5
962 056	Schalksmühle	-	-	-	-	-
962 060	Werdohl, Stadt	775	-28,4	3,0	3,6	26,6
966 000	Kreis Olpe	94 151	+5,7	2,4	2,8	33,3
966 004	Attendorf, Stadt	19 606	+20,5	2,1	2,7	37,2
966 008	Drolshagen, Stadt	5 608	+8,8	2,7	3,0	34,4
966 012	Finnentrop	1 071	+23,2	2,5	2,7	23,0
966 016	Kirchhundem	4 564	-10,1	2,2	2,4	25,4
966 020	Lennestadt, Stadt	45 570	-6,3	2,6	2,9	39,5
966 024	Olpe, Stadt	15 448	+46,2	2,4	2,7	29,6
966 028	Wenden	2 284	-10,0	1,8	2,2	25,4
970 000	Kreis Siegen-Wittgenstein	70 569	-16,7	3,3	2,2	44,9
970 004	Bad Berleburg, Stadt	5 706	-20,5	9,8	2,8	61,3
970 008	Burbach	2 275	-3,8	5,9	3,2	46,0
970 012	Erndtebrück
970 016	Freudenberg, Stadt	3 753	-3,5	1,7	1,8	34,4
970 020	Hilchenbach, Stadt	4 027	-14,7	5,8	3,9	40,4
970 024	Kreuztal, Stadt	1 184	-20,9	2,2	3,6	38,0
970 028	Bad Laasphe, Stadt	30 071	-30,8	2,2	2,5	38,0
970 032	Netphen, Stadt	2 949	+47,2	2,2	3,1	30,9
970 036	Neunkirchen
970 040	Siegen, Stadt	17 611	+4,5	1,6	1,6	40,8
970 044	Wilnsdorf	2 071	+11,0	2,1	2,1	35,8
974 000	Kreis Soest	70 014	+4,7	3,9	2,7	51,5
974 004	Anröchte
974 008	Bad Sassendorf	8 747	-6,7	6,2	2,5	68,3
974 012	Ense
974 016	Erwitte, Stadt	3 272	+112,3	5,1	2,7	63,2
974 020	Geseke, Stadt	1 157	-45,9	1,4	1,4	11,7
974 024	Lippetal	1 057	-34,5	2,0	1,7	14,2
974 028	Lippstadt, Stadt	16 452	-19,6	4,5	2,4	60,8
974 032	Möhnesee	4 729	+25,6	3,5	2,3	49,7
974 036	Rüthen, Stadt	927	-46,0	2,9	2,0	29,5
974 040	Soest, Stadt	15 409	+29,0	1,7	2,8	39,5
974 044	Warstein, Stadt	14 032	+29,2	5,6	4,9	41,8
974 048	Welter	97	-57,1	2,0	2,9	18,1
974 052	Werl, Stadt	3 320	+26,7	1,6	2,3	42,8
974 056	Wickede (Ruhr)	204	+44,7	7,1	4,2	70,0
978 000	Kreis Unna	29 074	+0,2	1,9	2,0	31,2
978 004	Bergkamen, Stadt
978 008	Bönen	-	-	-	-	-
978 012	Fröndenberg/Ruhr, Stadt	2 203	-4,1	1,5	2,2	37,3
978 016	Holzwickede
978 020	Kamen, Stadt	4 435	-13,5	1,8	1,8	34,1
978 024	Lünen, Stadt	6 432	+20,0	1,8	1,9	27,4
978 028	Schwerte, Stadt	1 087	+3,1	1,7	1,8	32,4
978 032	Selm, Stadt	625	-13,3	3,7	2,7	21,8
978 036	Unna, Stadt	4 468	+3,1	2,0	2,1	31,7
978 040	Werne, Stadt	4 606	-10,3	2,2	2,0	39,0
900 000	Reg.-Bez. Arnsberg	1 448 393	-1,7	2,6	2,7	42,4
	Nordrhein-Westfalen	7 166 475	-2,0	2,2	2,1	43,5

Anmerkungen Seite 44

3.2 Leistung der Beherbergungsstätten nach Gemeindegruppen und Betriebsarten

Januar bis August 2018

Gemeindegruppe Betriebsart	Ankünfte				Übernachtungen	
	aller Gäste	Veränderung ¹⁾	ausländischer Gäste	Veränderung ¹⁾	aller Gäste	Veränderung ¹⁾
Mineral-, Moor-, Sole- und Thermalbäder	815 779	+0,8	146 415	+2,2	3 544 754	+0,8
Hotels
Gasthöfe
Pensionen	38 189	-4,6	1 408	-2,4	170 668	-8,0
Hotels garnis	144 356	-1,5	32 906	+7,5	281 975	-1,9
Erholungs-, Ferien-, Schulungsheime	41 425	+7,4	1 455	+30,1	127 257	+5,7
Ferienhäuser, -wohnungen, -zentren	3 332	-15,7	310	-32,2	25 571	-9,8
Hütten, Jugendherbergen u. Ä.	17 132	+9,4	2 404	+0,2	40 741	+6,4
Vorsorge- und Reha-Kliniken	88 281	+1,3	72	-83,2	1 981 936	+1,2
Campingplätze	33 912	+7,8	5 643	+2,4	81 798	+19,2
Heilklimatische Kurorte	295 650	-4,6	117 482	-6,2	1 014 393	-0,5
Hotels	126 706	-7,8	54 998	-8,9	286 971	-9,2
Gasthöfe
Pensionen
Hotels garnis
Erholungs-, Ferien-, Schulungsheime	25 652	+3,0	2 063	+31,4	78 475	+7,9
Ferienhäuser, -wohnungen, -zentren	87 018	-2,7	48 626	-6,1	379 559	+5,6
Hütten, Jugendherbergen u. Ä.	13 141	-0,2	1 273	+59,9	33 473	+1,7
Vorsorge- und Reha-Kliniken	5 604	+2,6	-	-	134 879	+2,4
Campingplätze	8 258	+20,5	1 927	-6,6	27 635	+18,2
Kneippkurorte	124 297	-3,3	19 909	+3,4	311 980	-3,5
Hotels
Gasthöfe	6 013	-3,1	115	-10,9	7 363	-15,6
Pensionen
Hotels garnis
Erholungs-, Ferien-, Schulungsheime	8 564	-3,7	193	+39,9	23 747	-2,2
Ferienhäuser, -wohnungen, -zentren	5 856	-12,2	2 349	-10,4	25 322	-11,6
Hütten, Jugendherbergen u. Ä.	20 149	-2,4	657	-36,9	42 769	+1,3
Vorsorge- und Reha-Kliniken
Campingplätze	20 210	-6,4	5 979	+6,3	59 151	-8,9
Kneippheilbäder	292 358	-9,3	70 023	-20,6	1 133 179	-5,1
Hotels	172 737	-9,9	53 447	-24,0	434 541	-5,9
Gasthöfe	19 642	-18,2	4 249	-17,6	52 134	-16,4
Pensionen	12 180	-5,4	3 194	+0,1	37 130	-3,2
Hotels garnis	10 925	-8,0	1 750	-3,6	19 740	-3,6
Erholungs-, Ferien-, Schulungsheime	17 299	-8,6	7	-	55 265	-6,8
Ferienhäuser, -wohnungen, -zentren	26 206	+6,6	3 843	-14,0	124 976	+11,3
Hütten, Jugendherbergen u. Ä.	13 287	-26,8	416	-24,2	29 214	-32,2
Vorsorge- und Reha-Kliniken	11 055	-12,7	290	+55,9	361 716	-5,1
Campingplätze	9 027	+21,3	2 827	+13,9	18 463	+17,3
Heilbäder zusammen	1 528 084	-2,7	353 829	-5,9	6 004 306	-0,8
Hotels	789 806	-3,2	218 824	-8,4	1 625 499	-3,0
Gasthöfe	35 951	-10,1	7 316	-12,5	89 341	-9,4
Pensionen	65 915	-4,0	9 496	+0,6	245 011	-7,8
Hotels garnis	179 597	-4,4	37 859	+5,4	354 467	-3,6
Erholungs-, Ferien-, Schulungsheime	92 940	+1,8	3 718	+31,2	284 744	+2,9
Ferienhäuser, -wohnungen, -zentren	122 412	-1,8	55 128	-7,1	555 428	+5,1
Hütten, Jugendherbergen u. Ä.	63 709	-5,8	4 750	-0,7	146 197	-6,6
Vorsorge- und Reha-Kliniken	106 347	-0,4	362	-41,1	2 516 572	+0,2
Campingplätze	71 407	+6,0	16 376	+4,4	187 047	+8,3

Anmerkungen Seite 44

Noch: 3.2 Leistung der Beherbergungsstätten nach Gemeindegruppen und Betriebsarten

Januar bis August 2018

Gemeindegruppe Betriebsart	Übernachtungen		Mittlere Aufenthaltsdauer ²⁾		Mittlere Auslastung der angebotenen Betten ³⁾
	ausländischer Gäste	Veränderung ¹⁾	aller Gäste	ausländischer Gäste	
Mineral-, Moor-, Sole- und Thermalbäder	280 896	-1,6	4,3	1,9	61,3
Hotels
Gasthöfe
Pensionen	5 253	-26,0	4,5	3,7	41,4
Hotels garnis	74 502	-0,3	2,0	2,3	43,3
Erholungs-, Ferien-, Schulungsheime	6 671	+4,4	3,1	4,6	44,8
Ferienhäuser, -wohnungen, -zentren	4 016	-23,0	7,7	13,0	29,7
Hütten, Jugendherbergen u. Ä.	6 893	-2,8	2,4	2,9	27,9
Vorsorge- und Reha-Kliniken	1 385	-53,6	22,5	19,2	89,8
Campingplätze	10 116	+8,7	2,4	1,8	.
Heilklimatische Kurorte	394 672	-2,5	3,4	3,4	38,6
Hotels	140 146	-8,9	2,3	2,5	37,4
Gasthöfe
Pensionen
Hotels garnis
Erholungs-, Ferien-, Schulungsheime	7 445	+118,6	3,1	3,6	33,6
Ferienhäuser, -wohnungen, -zentren	215 933	-0,1	4,4	4,4	37,5
Hütten, Jugendherbergen u. Ä.	3 409	+37,7	2,5	2,7	30,2
Vorsorge- und Reha-Kliniken	—	—	24,1	—	86,7
Campingplätze	6 150	-4,8	3,3	3,2	.
Kneippkurorte	52 530	-1,5	2,5	2,6	35,7
Hotels
Gasthöfe	285	-13,4	1,2	2,5	36,3
Pensionen
Hotels garnis
Erholungs-, Ferien-, Schulungsheime	979	-4,4	2,8	5,1	39,4
Ferienhäuser, -wohnungen, -zentren	12 114	-12,2	4,3	5,2	23,5
Hütten, Jugendherbergen u. Ä.	2 144	-13,4	2,1	3,3	33,5
Vorsorge- und Reha-Kliniken
Campingplätze	16 850	+6,8	2,9	2,8	.
Kneippheilbäder	198 092	-9,8	3,9	2,8	46,6
Hotels	147 864	-11,3	2,5	2,8	45,0
Gasthöfe	11 010	-18,0	2,7	2,6	28,2
Pensionen	9 112	-1,5	3,0	2,9	29,7
Hotels garnis	3 826	+2,3	1,8	2,2	32,0
Erholungs-, Ferien-, Schulungsheime	13	-78,7	3,2	1,9	36,0
Ferienhäuser, -wohnungen, -zentren	16 760	-4,3	4,8	4,4	40,1
Hütten, Jugendherbergen u. Ä.	1 108	-23,4	2,2	2,7	23,4
Vorsorge- und Reha-Kliniken	832	+5,2	32,7	2,9	78,0
Campingplätze	7 567	+13,2	2,0	2,7	.
Heilbäder zusammen	926 190	-3,8	3,9	2,6	51,5
Hotels	476 019	-6,3	2,1	2,2	42,7
Gasthöfe	19 087	-13,4	2,5	2,6	29,6
Pensionen	26 067	-8,5	3,7	2,7	37,2
Hotels garnis	84 632	-1,2	2,0	2,2	39,2
Erholungs-, Ferien-, Schulungsheime	15 108	+38,9	3,1	4,1	38,9
Ferienhäuser, -wohnungen, -zentren	248 823	-1,5	4,5	4,5	36,6
Hütten, Jugendherbergen u. Ä.	13 554	+0,5	2,3	2,9	28,7
Vorsorge- und Reha-Kliniken	2 217	-41,3	23,7	6,1	87,6
Campingplätze	40 683	+6,4	2,6	2,5	.

Anmerkungen Seite 44

Noch: 3.2 Leistung der Beherbergungsstätten nach Gemeindegruppen und Betriebsarten

Januar bis August 2018

Gemeindegruppe Betriebsart	Ankünfte				Übernachtungen	
	aller Gäste	Veränderung ¹⁾	ausländischer Gäste	Veränderung ¹⁾	aller Gäste	Veränderung ¹⁾
Luftkurorte	408 619	+3,2	72 318	+9,3	1 123 082	-0,9
Hotels	157 147	-3,0	40 808	-1,4	308 842	-1,9
Gasthöfe	20 417	+4,6	3 098	-15,1	37 703	+8,3
Pensionen	23 036	-6,5	1 846	-15,6	66 050	-4,5
Hotels garnis
Erholungs-, Ferien-, Schulungsheime	55 872	-1,6	399	+57,7	170 451	-1,2
Ferienhäuser, -wohnungen, -zentren	37 357	+40,8	14 028	+110,4	201 601	-5,1
Hütten, Jugendherbergen u. Ä.	59 114	+2,9	1 779	-14,5	135 390	+1,5
Vorsorge- und Reha-Kliniken
Campingplätze	42 739	+14,4	8 093	+2,5	91 688	+5,7
Erholungsorte	584 189	+0,6	89 312	-3,6	1 591 063	+1,0
Hotels	220 753	-3,5	41 830	-4,4	428 217	-2,7
Gasthöfe	13 909	-16,6	2 437	-17,4	27 129	-16,7
Pensionen	13 440	+11,8	1 422	+67,1	44 370	+14,4
Hotels garnis	25 235	+7,7	5 104	+16,4	47 608	+7,5
Erholungs-, Ferien-, Schulungsheime	91 105	-5,4	5 202	+1,8	244 683	-8,0
Ferienhäuser, -wohnungen, -zentren	35 760	-4,2	14 370	-21,3	173 939	+3,2
Hütten, Jugendherbergen u. Ä.	96 193	+6,3	4 663	+11,5	227 144	+6,0
Vorsorge- und Reha-Kliniken	6 379	+1,1	14	+16,7	182 888	+5,8
Campingplätze	81 415	+17,8	14 270	+8,9	215 085	+9,1
Sonstige Gemeinden	12 921 144	+2,0	2 928 698	-	25 592 014	+0,9
Hotels	7 709 931	+2,4	1 972 435	+0,6	12 643 824	+1,0
Gasthöfe	134 059	+0,4	13 746	-8,8	270 439	-3,2
Pensionen	100 025	-0,1	16 678	+10,5	308 627	-1,1
Hotels garnis	3 140 790	+1,9	718 362	-1,7	5 622 758	+0,8
Erholungs-, Ferien-, Schulungsheime	695 419	-2,2	23 847	-3,8	2 405 926	-0,4
Ferienhäuser, -wohnungen, -zentren	204 313	+2,3	55 575	+3,6	855 314	+3,4
Hütten, Jugendherbergen u. Ä.	476 699	-3,6	61 976	-8,6	1 040 163	-3,1
Vorsorge- und Reha-Kliniken	51 118	+5,8	237	-4,8	1 387 394	+3,9
Campingplätze	408 790	+12,4	65 842	+8,7	1 057 569	+4,4
Nordrhein-Westfalen	15 442 036	+1,5	3 444 157	-0,5	34 310 465	+0,6
Hotels	8 877 637	+1,6	2 273 897	-0,4	15 006 382	+0,4
Gasthöfe	204 336	-2,6	26 597	-11,4	424 612	-4,6
Pensionen	202 416	-1,5	29 442	+6,8	664 058	-3,2
Hotels garnis	3 353 990	+1,6	763 592	-1,2	6 040 471	+0,6
Erholungs-, Ferien-, Schulungsheime	935 336	-2,1	33 166	+0,6	3 105 804	-0,8
Ferienhäuser, -wohnungen, -zentren	399 842	+3,0	139 101	+0,9	1 786 282	+2,8
Hütten, Jugendherbergen u. Ä.	695 715	-2,0	73 168	-7,2	1 548 894	-1,8
Vorsorge- und Reha-Kliniken	168 413	+1,5	613	-30,3	4 182 573	+1,7
Campingplätze	604 351	+12,5	104 581	+7,5	1 551 389	+5,5

Anmerkungen Seite 44

Noch: 3.2 Leistung der Beherbergungsstätten nach Gemeindegruppen und Betriebsarten

Januar bis August 2018

Gemeindegruppe Betriebsart	Übernachtungen		Mittlere Aufenthaltsdauer ²⁾		Mittlere Auslastung der angebotenen Betten ³⁾
	ausländischer Gäste	Veränderung ¹⁾	aller Gäste	ausländischer Gäste	
Luftkurorte	233 990	-5,6	2,7	3,2	38,4
Hotels	91 619	-1,8	2,0	2,2	36,2
Gasthöfe	6 055	-16,5	1,8	2,0	26,3
Pensionen	7 618	-1,3	2,9	4,1	39,9
Hotels garnis
Erholungs-, Ferien-, Schulungsheime	1 031	+55,5	3,1	2,6	41,6
Ferienhäuser, -wohnungen, -zentren	100 185	-10,9	5,4	7,1	38,0
Hütten, Jugendherbergen u. Ä.	3 951	-10,9	2,3	2,2	37,2
Vorsorge- und Reha-Kliniken
Campingplätze	19 197	+4,7	2,1	2,4	.
Erholungsorte	278 450	+2,1	2,7	3,1	37,0
Hotels	96 303	-2,6	1,9	2,3	35,0
Gasthöfe	5 541	-15,3	2,0	2,3	21,4
Pensionen	5 481	+100,7	3,3	3,9	31,7
Hotels garnis	12 545	+12,7	1,9	2,5	38,0
Erholungs-, Ferien-, Schulungsheime	10 202	+0,6	2,7	2,0	35,2
Ferienhäuser, -wohnungen, -zentren	94 476	+0,8	4,9	6,6	32,1
Hütten, Jugendherbergen u. Ä.	13 821	+12,5	2,4	3,0	34,8
Vorsorge- und Reha-Kliniken	372	-4,6	28,7	26,6	84,7
Campingplätze	39 709	+8,0	2,6	2,8	.
Sonstige Gemeinden	5 727 845	-1,8	2,0	2,0	42,5
Hotels	3 481 790	-1,1	1,6	1,8	41,5
Gasthöfe	43 208	-11,3	2,0	3,1	25,8
Pensionen	67 555	+1,0	3,1	4,1	35,4
Hotels garnis	1 458 162	-3,7	1,8	2,0	43,8
Erholungs-, Ferien-, Schulungsheime	76 697	-6,2	3,5	3,2	37,6
Ferienhäuser, -wohnungen, -zentren	280 057	+3,7	4,2	5,0	51,2
Hütten, Jugendherbergen u. Ä.	138 951	-7,2	2,2	2,2	36,6
Vorsorge- und Reha-Kliniken	12 308	+34,1	27,1	51,9	89,5
Campingplätze	169 117	-	2,6	2,6	.
Nordrhein-Westfalen	7 166 475	-2,0	2,2	2,1	43,5
Hotels	4 145 731	-1,8	1,7	1,8	41,3
Gasthöfe	73 891	-12,6	2,1	2,8	26,2
Pensionen	106 721	+0,9	3,3	3,6	36,2
Hotels garnis	1 559 673	-3,4	1,8	2,0	43,4
Erholungs-, Ferien-, Schulungsheime	103 038	-0,4	3,3	3,1	37,7
Ferienhäuser, -wohnungen, -zentren	723 541	-0,7	4,5	5,2	41,9
Hütten, Jugendherbergen u. Ä.	170 277	-5,4	2,2	2,3	35,5
Vorsorge- und Reha-Kliniken	14 897	+10,7	24,8	24,3	87,1
Campingplätze	268 706	+2,4	2,6	2,6	.

Anmerkungen Seite 44

3.3 Leistung der Beherbergungsstätten nach Reisegebieten und Betriebsarten

Januar bis August 2018

Reisegebiet Betriebsart	Ankünfte				Übernachtungen	
	aller Gäste	Veränderung ¹⁾	ausländischer Gäste	Veränderung ¹⁾	aller Gäste	Veränderung ¹⁾
Eifel und Region Aachen	852 014	+0,1	226 255	+1,9	2 005 155	-1,3
Hotels	365 541	-5,0	125 194	-3,8	621 406	-5,1
Gasthöfe
Pensionen	6 227	-5,5	1 574	-8,4	14 922	-1,7
Hotels garnis	184 459	+0,4	41 565	+8,2	341 960	-0,5
Erholungs-, Ferien-, Schulungsheime	66 138	-3,1	1 348	-8,9	185 253	-3,6
Ferienhäuser, -wohnungen, -zentren
Hütten, Jugendherbergen u. Ä.	81 278	+4,3	6 191	+4,5	198 772	+1,7
Vorsorge- und Reha-Kliniken	8 185	+1,1	333	+51,4	161 769	-1,8
Campingplätze	77 082	+11,2	20 581	+9,3	178 891	+8,0
Niederrhein	1 466 287	+1,0	291 157	-4,1	2 972 337	-
Hotels	845 792	+0,8	207 170	-6,1	1 365 270	-0,5
Gasthöfe
Pensionen	19 518	+2,3	1 747	+66,5	55 728	+7,9
Hotels garnis	214 420	+4,0	38 327	+1,3	402 294	+0,7
Erholungs-, Ferien-, Schulungsheime	87 835	-6,2	7 034	+0,8	228 618	+4,7
Ferienhäuser, -wohnungen, -zentren	17 941	-7,5	2 246	+7,6	64 517	-7,5
Hütten, Jugendherbergen u. Ä.	95 087	+3,3	5 883	+11,8	212 173	+2,7
Vorsorge- und Reha-Kliniken	8 567	-0,8	84	+2,4	257 404	-0,6
Campingplätze
Münsterland	1 147 047	-0,2	134 673	-1,0	2 659 455	-0,7
Hotels	658 082	-2,9	86 184	+0,4	1 095 209	-4,2
Gasthöfe	20 249	-6,1	1 942	+4,6	36 388	-12,4
Pensionen
Hotels garnis
Erholungs-, Ferien-, Schulungsheime
Ferienhäuser, -wohnungen, -zentren	20 221	+6,0	1 682	-18,9	98 370	+6,9
Hütten, Jugendherbergen u. Ä.	47 301	-5,3	3 065	-29,4	107 024	-1,8
Vorsorge- und Reha-Kliniken	5 720	+15,3	-	-100,0	130 048	+14,6
Campingplätze	87 021	+16,1	16 535	+6,4	256 233	+4,6
Teutoburger Wald	1 382 876	-0,1	159 546	-6,4	4 612 854	+0,3
Hotels	753 134	-0,5	103 730	-9,9	1 409 671	+0,5
Gasthöfe	30 124	-9,7	1 748	+4,2	67 517	-7,0
Pensionen	54 190	-4,8	2 146	-3,3	196 178	-7,3
Hotels garnis	209 490	-0,8	33 794	+2,6	375 869	-2,1
Erholungs-, Ferien-, Schulungsheime	99 486	-5,5	1 976	-4,0	282 703	-9,7
Ferienhäuser, -wohnungen, -zentren	14 246	-3,0	2 587	+18,3	81 048	-8,8
Hütten, Jugendherbergen u. Ä.	57 310	-2,0	1 750	-27,1	142 198	-1,7
Vorsorge- und Reha-Kliniken	76 743	+2,7	42	-89,0	1 800 117	+2,5
Campingplätze	88 153	+21,9	11 773	+3,4	257 553	+13,5
Sauerland	1 488 875	+0,4	319 513	-3,1	4 690 346	+0,7
Hotels	645 787	-1,3	161 983	-3,7	1 380 525	-2,3
Gasthöfe
Pensionen	61 785	+4,1	10 630	+3,3	200 578	-1,2
Hotels garnis
Erholungs-, Ferien-, Schulungsheime	155 180	+2,9	3 723	+19,5	446 028	+1,9
Ferienhäuser, -wohnungen, -zentren	283 001	+1,0	103 395	-3,6	1 191 931	+5,0
Hütten, Jugendherbergen u. Ä.	72 762	-10,7	1 972	+21,9	174 596	-9,6
Vorsorge- und Reha-Kliniken
Campingplätze
Siegerland-Wittgenstein	166 485	+1,2	31 444	-11,8	551 991	+3,4
Hotels	112 472	+2,6	28 114	-10,8	197 672	-2,8
Gasthöfe	7 828	-1,3	581	-27,8	14 925	-14,3
Pensionen	3 707	+4,6	413	+27,5	14 583	+29,9
Hotels garnis	12 181	-5,1	1 439	-27,8	47 040	+106,2
Erholungs-, Ferien-, Schulungsheime	20 453	+9,1	306	-15,5	56 760	+3,2
Ferienhäuser, -wohnungen, -zentren	1 283	-30,1	245	-10,6	4 900	-29,1
Hütten, Jugendherbergen u. Ä.
Vorsorge- und Reha-Kliniken	6 742	-9,5	14	-66,7	211 796	+1,1
Campingplätze

Anmerkungen Seite 44

Noch: 3.3 Leistung der Beherbergungsstätten nach Reisegebieten und Betriebsarten

Januar bis August 2018

Reisegebiet Betriebsart	Übernachtungen		Mittlere Aufenthaltsdauer ²⁾		Mittlere Auslastung der angebotenen Betten ³⁾
	ausländischer Gäste	Veränderung ¹⁾	aller Gäste	ausländischer Gäste	
Eifel und Region Aachen	554 520	-2,8	2,4	2,5	39,1
Hotels	213 077	-5,1	1,7	1,7	40,0
Gasthöfe
Pensionen	3 406	-11,9	2,4	2,2	22,3
Hotels garnis	88 750	+2,7	1,9	2,1	40,9
Erholungs-, Ferien-, Schulungsheime	4 340	-14,5	2,8	3,2	31,9
Ferienhäuser, -wohnungen, -zentren
Hütten, Jugendherbergen u. Ä.	16 525	+12,0	2,4	2,7	34,5
Vorsorge- und Reha-Kliniken	1 945	+6,3	19,8	5,8	82,9
Campingplätze	48 007	+14,3	2,3	2,3	.
Niederrhein	557 831	-4,3	2,0	1,9	38,5
Hotels	358 461	-7,1	1,6	1,7	36,1
Gasthöfe
Pensionen	4 398	+68,6	2,9	2,5	39,0
Hotels garnis	86 219	-1,1	1,9	2,2	35,3
Erholungs-, Ferien-, Schulungsheime	13 650	+3,6	2,6	1,9	36,3
Ferienhäuser, -wohnungen, -zentren	14 414	+26,6	3,6	6,4	34,2
Hütten, Jugendherbergen u. Ä.	14 401	+4,6	2,2	2,4	40,6
Vorsorge- und Reha-Kliniken	5 362	+56,3	30,0	63,8	96,4
Campingplätze
Münsterland	293 564	-5,2	2,3	2,2	39,4
Hotels	161 107	-4,0	1,7	1,9	37,0
Gasthöfe	3 590	-18,3	1,8	1,8	21,2
Pensionen
Hotels garnis
Erholungs-, Ferien-, Schulungsheime
Ferienhäuser, -wohnungen, -zentren	18 246	-4,2	4,9	10,8	42,9
Hütten, Jugendherbergen u. Ä.	7 707	-18,8	2,3	2,5	42,0
Vorsorge- und Reha-Kliniken	—	-100,0	22,7	—	92,1
Campingplätze	45 230	-4,3	2,9	2,7	.
Teutoburger Wald	403 739	-3,5	3,3	2,5	47,4
Hotels	218 045	-4,8	1,9	2,1	38,3
Gasthöfe	14 969	-0,1	2,2	8,6	25,1
Pensionen	14 063	-3,0	3,6	6,6	34,0
Hotels garnis	72 486	-1,5	1,8	2,1	38,2
Erholungs-, Ferien-, Schulungsheime	7 274	-12,5	2,8	3,7	34,5
Ferienhäuser, -wohnungen, -zentren	22 062	+3,6	5,7	8,5	27,4
Hütten, Jugendherbergen u. Ä.	11 379	-13,7	2,5	6,5	28,8
Vorsorge- und Reha-Kliniken	743	-67,1	23,5	17,7	87,0
Campingplätze	42 718	+4,1	2,9	3,6	.
Sauerland	1 039 229	-0,8	3,2	3,3	42,6
Hotels	408 801	-3,6	2,1	2,5	39,5
Gasthöfe
Pensionen	28 471	-2,7	3,2	2,7	38,8
Hotels garnis
Erholungs-, Ferien-, Schulungsheime	15 154	+43,7	2,9	4,1	36,6
Ferienhäuser, -wohnungen, -zentren	475 953	+0,9	4,2	4,6	46,9
Hütten, Jugendherbergen u. Ä.	5 080	+21,9	2,4	2,6	25,4
Vorsorge- und Reha-Kliniken
Campingplätze
Siegerland-Wittgenstein	70 569	-16,7	3,3	2,2	44,9
Hotels	59 171	-18,1	1,8	2,1	37,7
Gasthöfe	1 145	-37,0	1,9	2,0	26,8
Pensionen	3 146	+87,4	3,9	7,6	28,8
Hotels garnis	3 480	-20,0	3,9	2,4	47,0
Erholungs-, Ferien-, Schulungsheime	1 454	-22,6	2,8	4,8	28,1
Ferienhäuser, -wohnungen, -zentren	1 116	-12,6	3,8	4,6	24,4
Hütten, Jugendherbergen u. Ä.
Vorsorge- und Reha-Kliniken	177	-71,0	31,4	12,6	84,0
Campingplätze

Anmerkungen Seite 44

Noch: 3.3 Leistung der Beherbergungsstätten nach Reisegebieten und Betriebsarten

Januar bis August 2018

Reisegebiet Betriebsart	Ankünfte				Übernachtungen	
	aller Gäste	Veränderung ¹⁾	ausländischer Gäste	Veränderung ¹⁾	aller Gäste	Veränderung ¹⁾
Bergisches Land	424 072	+0,8	58 963	-8,9	1 098 874	+0,4
Hotels	228 594	-1,4	47 798	-10,1	402 405	-1,6
Gasthöfe
Pensionen	2 367	-10,3	136	-54,1	8 078	-4,8
Hotels garnis	30 422	-2,3	5 587	+0,1	71 181	-3,4
Erholungs-, Ferien-, Schulungsheime	90 490	+3,1	4 140	-2,2	200 705	+3,6
Ferienhäuser, -wohnungen, -zentren
Hütten, Jugendherbergen u. Ä.	45 190	+15,3	460	-21,0	100 001	+11,4
Vorsorge- und Reha-Kliniken	11 483	+1,6	46	+58,6	275 323	+0,3
Campingplätze
Bonn und Rhein-Sieg-Kreis	950 049	-1,0	165 681	-4,7	1 896 311	-0,6
Hotels	593 416	-2,2	118 707	-5,0	1 023 406	-0,5
Gasthöfe
Pensionen
Hotels garnis	201 869	+1,5	38 435	-1,0	405 029	+0,6
Erholungs-, Ferien-, Schulungsheime	95 038	-0,5	3 237	-3,5	271 144	-1,3
Ferienhäuser, -wohnungen, -zentren	3 254	+3,2	379	+56,0	13 668	-4,8
Hütten, Jugendherbergen u. Ä.	28 356	-6,1	2 414	-38,8	60 384	-7,0
Vorsorge- und Reha-Kliniken	1 892	+3,8	17	-15,0	63 754	-0,3
Campingplätze
Köln und Rhein-Erft-Kreis	2 749 278	+3,8	834 679	+4,0	5 062 152	+1,4
Hotels	1 658 141	+7,2	552 720	+7,9	2 745 009	+4,1
Gasthöfe	6 628	-7,2	767	+24,9	14 529	-7,4
Pensionen	17 678	+26,6	7 975	+23,7	48 014	+16,9
Hotels garnis	869 148	-1,2	219 484	-5,8	1 493 256	-4,1
Erholungs-, Ferien-, Schulungsheime	40 025	-3,4	7 744	-2,6	335 869	+6,8
Ferienhäuser, -wohnungen, -zentren	3 186	+29,9	1 205	+46,4	17 144	+5,2
Hütten, Jugendherbergen u. Ä.
Vorsorge- und Reha-Kliniken
Campingplätze	42 479	+5,0	9 182	+27,5	94 101	-5,2
Düsseldorf und Kreis Mettmann	2 319 228	+3,8	795 871	+1,7	3 823 575	+1,6
Hotels	1 506 005	+4,5	546 180	+0,9	2 326 006	+1,8
Gasthöfe
Pensionen	1 021	+33,6	535	+32,1	1 876	+17,0
Hotels garnis	754 760	+2,8	241 295	+4,1	1 359 573	+1,2
Erholungs-, Ferien-, Schulungsheime
Ferienhäuser, -wohnungen, -zentren	1 237	-19,3	286	-40,0	2 987	-11,0
Hütten, Jugendherbergen u. Ä.	36 870	-4,9	5 661	-18,7	75 827	+0,8
Vorsorge- und Reha-Kliniken	-	-	-	-	-	-
Campingplätze
Ruhrgebiet	2 263 081	+1,4	389 852	-2,4	4 407 526	+1,4
Hotels	1 380 125	+1,3	269 205	-0,5	2 221 000	+1,9
Gasthöfe	12 782	-3,4	793	-3,2	24 764	-11,4
Pensionen	7 719	-34,3	553	-17,1	24 093	-26,0
Hotels garnis	572 445	+4,2	102 443	-6,4	998 597	+6,1
Erholungs-, Ferien-, Schulungsheime	120 078	-4,2	1 565	+43,1	384 179	-3,7
Ferienhäuser, -wohnungen, -zentren	3 123	+8,9	250	+55,3	24 144	+3,4
Hütten, Jugendherbergen u. Ä.	111 496	-3,2	9 659	-22,6	230 495	-5,5
Vorsorge- und Reha-Kliniken	14 617	+3,0	15	-48,3	412 419	+2,2
Campingplätze	40 696	+8,3	5 369	+27,0	87 835	-7,0
Bergisches Städtedreieck	232 744	-0,6	36 523	-11,9	529 889	-1,8
Hotels	130 548	+1,4	26 912	-11,4	218 803	-1,8
Gasthöfe	-	-100,0	-	-100,0	-	-100,0
Pensionen
Hotels garnis	66 645	-2,1	8 586	-12,3	123 229	-4,1
Erholungs-, Ferien-, Schulungsheime	22 410	+0,4	441	+6,5	93 465	-0,2
Ferienhäuser, -wohnungen, -zentren
Hütten, Jugendherbergen u. Ä.
Vorsorge- und Reha-Kliniken
Campingplätze
Nordrhein-Westfalen	15 442 036	+1,5	3 444 157	-0,5	34 310 465	+0,6
Hotels	8 877 637	+1,6	2 273 897	-0,4	15 006 382	+0,4
Gasthöfe	204 336	-2,6	26 597	-11,4	424 612	-4,6
Pensionen	202 416	-1,5	29 442	+6,8	664 058	-3,2
Hotels garnis	3 353 990	+1,6	763 592	-1,2	6 040 471	+0,6
Erholungs-, Ferien-, Schulungsheime	935 336	-2,1	33 166	+0,6	3 105 804	-0,8
Ferienhäuser, -wohnungen, -zentren	399 842	+3,0	139 101	+0,9	1 786 282	+2,8
Hütten, Jugendherbergen u. Ä.	695 715	-2,0	73 168	-7,2	1 548 894	-1,8
Vorsorge- und Reha-Kliniken	168 413	+1,5	613	-30,3	4 182 573	+1,7
Campingplätze	604 351	+12,5	104 581	+7,5	1 551 389	+5,5

Noch: 3.3 Leistung der Beherbergungsstätten nach Reisegebieten und Betriebsarten

Januar bis August 2018

Reisegebiet Betriebsart	Übernachtungen		Mittlere Aufenthaltsdauer ²⁾		Mittlere Auslastung der angebotenen Betten ³⁾
	ausländischer Gäste	Veränderung ¹⁾	aller Gäste	ausländischer Gäste	
Bergisches Land	132 104	-8,0	2,6	2,2	41,3
Hotels	95 823	-9,3	1,8	2,0	36,4
Gasthöfe
Pensionen	410	-81,0	3,4	3,0	34,3
Hotels garnis	17 207	-1,4	2,3	3,1	36,3
Erholungs-, Ferien-, Schulungsheime	12 176	-3,3	2,2	2,9	32,7
Ferienhäuser, -wohnungen, -zentren
Hütten, Jugendherbergen u. Ä.	910	-26,0	2,2	2,0	34,1
Vorsorge- und Reha-Kliniken	3 021	+68,2	24,0	65,7	91,1
Campingplätze
Bonn und Rhein-Sieg-Kreis	363 897	-2,6	2,0	2,2	42,3
Hotels	237 250	-0,4	1,7	2,0	42,8
Gasthöfe
Pensionen
Hotels garnis	94 770	-1,7	2,0	2,5	45,1
Erholungs-, Ferien-, Schulungsheime	11 762	-3,4	2,9	3,6	36,3
Ferienhäuser, -wohnungen, -zentren	4 007	-15,9	4,2	10,6	37,3
Hütten, Jugendherbergen u. Ä.	6 250	-34,7	2,1	2,6	38,1
Vorsorge- und Reha-Kliniken	293	-46,1	33,7	17,2	92,7
Campingplätze
Köln und Rhein-Erft-Kreis	1 551 358	+0,1	1,8	1,9	51,0
Hotels	969 803	+6,2	1,7	1,8	49,1
Gasthöfe	1 723	+6,9	2,2	2,2	25,0
Pensionen	28 491	+10,8	2,7	3,6	66,4
Hotels garnis	427 187	-11,4	1,7	1,9	50,4
Erholungs-, Ferien-, Schulungsheime	24 514	-0,9	8,4	3,2	66,5
Ferienhäuser, -wohnungen, -zentren	9 885	-0,3	5,4	8,2	43,0
Hütten, Jugendherbergen u. Ä.
Vorsorge- und Reha-Kliniken
Campingplätze	17 183	-12,0	2,2	1,9	.
Düsseldorf und Kreis Mettmann	1 410 703	-1,2	1,6	1,8	45,2
Hotels	905 723	-2,6	1,5	1,7	44,8
Gasthöfe
Pensionen	1 013	+39,5	1,8	1,9	16,7
Hotels garnis	483 001	+2,1	1,8	2,0	47,0
Erholungs-, Ferien-, Schulungsheime
Ferienhäuser, -wohnungen, -zentren	1 443	+3,4	2,4	5,0	31,9
Hütten, Jugendherbergen u. Ä.	13 842	-9,3	2,1	2,4	41,9
Vorsorge- und Reha-Kliniken	-	-	-	-	-
Campingplätze
Ruhrgebiet	718 333	-1,2	1,9	1,8	41,4
Hotels	470 022	-1,2	1,6	1,7	40,4
Gasthöfe	2 021	-6,9	1,9	2,5	24,7
Pensionen	3 426	-27,5	3,1	6,2	36,3
Hotels garnis	201 779	-	1,7	2,0	40,0
Erholungs-, Ferien-, Schulungsheime	5 335	+1,9	3,2	3,4	34,7
Ferienhäuser, -wohnungen, -zentren	3 194	+133,0	7,7	12,8	32,2
Hütten, Jugendherbergen u. Ä.	20 717	-20,3	2,1	2,1	33,2
Vorsorge- und Reha-Kliniken	1 191	-31,4	28,2	79,4	100,0
Campingplätze	10 648	+27,7	2,2	2,0	.
Bergisches Städtedreieck	70 628	-12,7	2,3	1,9	39,1
Hotels	48 448	-11,9	1,7	1,8	37,0
Gasthöfe	-	-100,0	-	-	-
Pensionen
Hotels garnis	17 639	-16,2	1,8	2,1	36,0
Erholungs-, Ferien-, Schulungsheime	1 382	-50,7	4,2	3,1	37,0
Ferienhäuser, -wohnungen, -zentren
Hütten, Jugendherbergen u. Ä.
Vorsorge- und Reha-Kliniken
Campingplätze
Nordrhein-Westfalen	7 166 475	-2,0	2,2	2,1	43,5
Hotels	4 145 731	-1,8	1,7	1,8	41,3
Gasthöfe	73 891	-12,6	2,1	2,8	26,2
Pensionen	106 721	+0,9	3,3	3,6	36,2
Hotels garnis	1 559 673	-3,4	1,8	2,0	43,4
Erholungs-, Ferien-, Schulungsheime	103 038	-0,4	3,3	3,1	37,7
Ferienhäuser, -wohnungen, -zentren	723 541	-0,7	4,5	5,2	41,9
Hütten, Jugendherbergen u. Ä.	170 277	-5,4	2,2	2,3	35,5
Vorsorge- und Reha-Kliniken	14 897	+10,7	24,8	24,3	87,1
Campingplätze	268 706	+2,4	2,6	2,6	.

Anmerkungen Seite 44

3.4 Leistung der Beherbergungsstätten nach Reisegebieten und Herkunftsländern

Januar bis August 2018

Reisegebiet Herkunftsland (ständiger Wohnsitz)	Ankünfte		Übernachtungen			Mittlere Aufenthalts- dauer ³⁾
	aller Gäste	Verän- derung ¹⁾	aller Gäste	Verän- derung ¹⁾	Anteil ²⁾	
Eifel und Region Aachen	852 014	+0,1	2 005 155	-1,3	100	2,4
Bundesrepublik Deutschland	625 759	-0,6	1 450 635	-0,7	72,3	2,3
Ausland	226 255	+1,9	554 520	-2,8	27,7	2,5
Europa	182 613	+1,1	458 487	-4,5	82,7	2,5
EU-Länder	171 255	+1,9	435 004	-3,7	78,4	2,5
Belgien	40 484	-3,1	94 983	-5,6	17,1	2,3
Bulgarien	348	-7,2	1 056	+7,9	0,2	3,0
Dänemark	3 170	+18,2	4 599	+16,2	0,8	1,5
Estland	127	+24,5	223	+39,4	—	1,8
Finnland	1 170	+7,6	2 300	+0,9	0,4	2,0
Frankreich	12 590	-3,3	19 945	-5,1	3,6	1,6
Griechenland	528	-17,1	1 217	-32,5	0,2	2,3
Republik Irland	1 053	-10,9	1 875	+1,5	0,3	1,8
Italien	6 390	-0,5	12 143	+3,5	2,2	1,9
Kroatien	239	-13,1	702	-41,9	0,1	2,9
Lettland	151	+4,1	210	-8,3	—	1,4
Litauen	245	+10,9	458	-13,1	0,1	1,9
Luxemburg	2 691	+15,1	4 331	+8,2	0,8	1,6
Malta	84	+121,1	235	+193,8	—	2,8
Niederlande	68 070	+5,7	226 733	-2,9	40,9	3,3
Österreich	4 169	+0,2	7 639	-7,4	1,4	1,8
Polen	4 065	+15,9	9 011	-7,4	1,6	2,2
Portugal	685	-1,2	2 319	-4,8	0,4	3,4
Rumänien	1 650	-29,7	3 372	-21,9	0,6	2,0
Schweden	1 990	-4,2	3 125	+0,4	0,6	1,6
Slowakische Republik	542	+68,8	1 691	+117,9	0,3	3,1
Slowenien	259	-33,2	551	-33,5	0,1	2,1
Spanien	3 844	+24,1	6 887	+5,5	1,2	1,8
Tschechische Republik	1 393	+11,0	2 491	+7,3	0,4	1,8
Ungarn	783	+1,3	1 608	-25,6	0,3	2,1
Vereinigtes Königreich	14 459	-0,9	25 118	-6,1	4,5	1,7
Zypern	76	-39,2	182	-66,6	—	2,4
Island	68	+44,7	96	+28,0	—	1,4
Norwegen	596	-17,6	977	-19,2	0,2	1,6
Russland	2 358	-14,5	6 102	-8,1	1,1	2,6
Schweiz	5 411	-11,2	9 632	-10,3	1,7	1,8
Türkei	1 433	-0,7	3 288	-8,6	0,6	2,3
Ukraine	475	+15,3	797	-14,1	0,1	1,7
sonstige europäische Länder	1 017	-15,4	2 591	-48,5	0,5	2,5
Afrika	1 085	-3,4	2 735	-36,5	0,5	2,5
Republik Südafrika	313	-21,4	771	-28,7	0,1	2,5
sonstige afrikanische Länder	772	+6,5	1 964	-39,1	0,4	2,5
Asien	14 846	+7,9	42 569	+20,3	7,7	2,9
Arabische Golfstaaten	3 118	-8,0	10 614	+15,9	1,9	3,4
Volksrepublik China und Hongkong	3 900	+12,2	11 724	+46,3	2,1	3,0
Indien	844	-10,6	3 739	+15,9	0,7	4,4
Israel	501	-5,8	1 353	-28,7	0,2	2,7
Japan	2 465	+4,1	4 646	+4,1	0,8	1,9
Südkorea	828	+22,7	2 132	+33,3	0,4	2,6
Taiwan	1 039	+49,7	1 415	+23,0	0,3	1,4
sonstige asiatische Länder	2 151	+28,0	6 946	+17,8	1,3	3,2
Amerika	13 501	+17,5	26 561	+6,5	4,8	2,0
Kanada	1 307	+23,4	2 478	+23,9	0,4	1,9
USA	9 804	+15,7	18 142	+4,8	3,3	1,9
sonstige nordamerikanische Länder	371	+271,0	696	+150,4	0,1	1,9
Mittelamerika und Karibik	471	+57,5	904	+42,6	0,2	1,9
Brasilien	974	+20,4	2 622	-2,6	0,5	2,7
sonstige südamerikanische Länder	574	-23,6	1 719	-15,2	0,3	3,0
Australien	743	+0,3	1 870	-13,0	0,3	2,5
Neuseeland und Ozeanien	238	-8,5	474	-10,9	0,1	2,0
Ohne Angabe	13 229	-6,0	21 824	-6,3	3,9	1,6

1) Veränderung gegenüber dem Vorjahreszeitraum in % – 2) Bei Übernachtungen von Gästen aus der Bundesrepublik Deutschland und dem Ausland: Anteil an allen Übernachtungen im Bundesgebiet; sonst: Anteil an allen Übernachtungen am Ausland zusammen. – 3) mittlere Aufenthaltsdauer in Tagen = Übernachtungen / Ankünfte

Noch: 3.4 Leistung der Beherbergungsstätten nach Reisegebieten und Herkunftsländern

Januar bis August 2018

Reisegebiet Herkunftsland (ständiger Wohnsitz)	Ankünfte		Übernachtungen			Mittlere Aufenthalts- dauer ³⁾
	aller Gäste	Verän- derung ¹⁾	aller Gäste	Verän- derung ¹⁾	Anteil ²⁾	
Niederrhein	1 466 287	+1,0	2 972 337	–	100	2,0
Bundesrepublik Deutschland	1 175 130	+2,3	2 414 506	+1,1	81,2	2,1
Ausland	291 157	–4,1	557 831	–4,3	18,8	1,9
Europa	236 260	–4,6	443 794	–4,8	79,6	1,9
EU-Länder	212 427	–4,1	400 901	–4,5	71,9	1,9
Belgien	23 888	–2,4	45 343	–3,5	8,1	1,9
Bulgarien	1 159	+9,4	2 347	+2,8	0,4	2,0
Dänemark	4 763	–15,2	8 573	–10,4	1,5	1,8
Estland	724	–12,0	1 051	–17,1	0,2	1,5
Finnland	1 581	–9,8	2 631	–8,6	0,5	1,7
Frankreich	14 532	–10,9	23 561	–15,6	4,2	1,6
Griechenland	1 078	–18,9	2 863	–7,0	0,5	2,7
Republik Irland	782	–23,9	1 299	–28,5	0,2	1,7
Italien	11 250	–10,5	22 247	–10,0	4,0	2,0
Kroatien	703	+21,4	1 923	–1,9	0,3	2,7
Lettland	578	+69,5	884	+3,2	0,2	1,5
Litauen	806	+32,1	1 620	+41,9	0,3	2,0
Luxemburg	1 821	–6,7	2 863	–10,4	0,5	1,6
Malta	110	–32,1	204	–19,7	–	1,9
Niederlande	89 902	–1,2	154 932	–2,7	27,8	1,7
Österreich	9 263	+1,0	19 018	+6,4	3,4	2,1
Polen	9 448	–13,8	29 096	+1,9	5,2	3,1
Portugal	1 239	–5,7	2 769	–17,4	0,5	2,2
Rumänien	3 364	+35,3	11 343	+29,4	2,0	3,4
Schweden	3 102	–9,2	4 800	–14,0	0,9	1,5
Slowakische Republik	990	–21,7	2 438	–32,9	0,4	2,5
Slowenien	677	+11,5	2 721	+50,5	0,5	4,0
Spanien	7 142	+1,0	12 624	–5,9	2,3	1,8
Tschechische Republik	2 661	–15,0	6 055	–14,2	1,1	2,3
Ungarn	1 467	–27,4	3 717	–38,4	0,7	2,5
Vereinigtes Königreich	19 296	–5,6	33 761	–7,1	6,1	1,7
Zypern	101	–27,9	218	–29,2	–	2,2
Island	97	–69,7	162	–61,6	–	1,7
Norwegen	1 568	–27,9	2 618	–23,8	0,5	1,7
Russland	3 568	+15,2	7 328	+10,7	1,3	2,1
Schweiz	10 244	–6,5	17 121	–9,6	3,1	1,7
Türkei	3 979	–11,0	7 562	–7,7	1,4	1,9
Ukraine	921	+3,6	1 791	–4,6	0,3	1,9
sonstige europäische Länder	3 456	–18,3	6 311	–9,0	1,1	1,8
Afrika	1 261	–23,9	2 539	–27,3	0,5	2,0
Republik Südafrika	360	–18,0	664	–26,5	0,1	1,8
sonstige afrikanische Länder	901	–26,0	1 875	–27,6	0,3	2,1
Asien	13 905	–18,3	38 976	–3,4	7,0	2,8
Arabische Golfstaaten	2 137	+3,5	8 736	+32,1	1,6	4,1
Volksrepublik China und Hongkong	5 091	–28,7	11 421	–20,6	2,0	2,2
Indien	1 322	+12,6	4 736	–13,2	0,8	3,6
Israel	805	–10,1	2 153	–10,4	0,4	2,7
Japan	1 336	–17,1	3 053	–6,9	0,5	2,3
Südkorea	645	–6,3	1 217	–10,1	0,2	1,9
Taiwan	415	+7,2	1 365	+42,5	0,2	3,3
sonstige asiatische Länder	2 154	–29,6	6 295	+7,0	1,1	2,9
Amerika	10 450	–27,0	22 554	–18,1	4,0	2,2
Kanada	885	–31,8	2 056	–22,5	0,4	2,3
USA	7 796	–27,8	16 606	–18,7	3,0	2,1
sonstige nordamerikanische Länder	90	–24,4	194	–25,4	–	2,2
Mittelamerika und Karibik	458	–13,3	958	–7,4	0,2	2,1
Brasilien	592	–18,0	1 426	–4,9	0,3	2,4
sonstige südamerikanische Länder	629	–26,1	1 314	–22,1	0,2	2,1
Australien	717	–29,5	1 399	–25,7	0,3	2,0
Neuseeland und Ozeanien	154	–6,1	290	–8,8	0,1	1,9
Ohne Angabe	28 410	+30,1	48 279	+12,5	8,7	1,7

Anmerkungen Seite 66

Noch: 3.4 Leistung der Beherbergungsstätten nach Reisegebieten und Herkunftsländern

Januar bis August 2018

Reisegebiet Herkunftsland (ständiger Wohnsitz)	Ankünfte		Übernachtungen			Mittlere Aufenthalts- dauer ³⁾
	aller Gäste	Verän- derung ¹⁾	aller Gäste	Verän- derung ¹⁾	Anteil ²⁾	
Münsterland	1 147 047	-0,2	2 659 455	-0,7	100	2,3
Bundesrepublik Deutschland	1 012 374	-0,1	2 365 891	-0,2	89,0	2,3
Ausland	134 673	-1,0	293 564	-5,2	11,0	2,2
Europa	104 726	-7,7	240 829	-7,8	82,0	2,3
EU-Länder	92 538	-7,5	216 621	-7,2	73,8	2,3
Belgien	5 875	-13,2	12 574	-9,6	4,3	2,1
Bulgarien	342	-18,0	1 350	-65,6	0,5	3,9
Dänemark	6 340	-8,7	9 081	-11,1	3,1	1,4
Estland	766	+356,0	1 201	+356,7	0,4	1,6
Finnland	868	-10,9	1 519	+0,4	0,5	1,8
Frankreich	5 706	-8,4	10 218	-4,5	3,5	1,8
Griechenland	472	+7,5	937	+5,8	0,3	2,0
Republik Irland	330	-22,7	718	-19,9	0,2	2,2
Italien	3 422	-7,6	6 482	-15,7	2,2	1,9
Kroatien	348	-22,0	6 627	+60,7	2,3	19,0
Lettland	184	-2,1	347	-19,5	0,1	1,9
Litauen	308	-43,2	1 518	-11,3	0,5	4,9
Luxemburg	1 199	-4,8	1 976	-7,2	0,7	1,6
Malta	19	-45,7	33	-61,6	-	1,7
Niederlande	38 602	-7,4	84 106	-7,2	28,6	2,2
Österreich	4 453	-9,7	9 621	-15,0	3,3	2,2
Polen	5 242	-12,4	24 012	-12,2	8,2	4,6
Portugal	474	-14,6	1 681	+42,8	0,6	3,5
Rumänien	1 142	+30,4	10 995	+44,3	3,7	9,6
Schweden	4 299	-4,3	5 665	-12,7	1,9	1,3
Slowakische Republik	469	+5,4	2 417	-31,8	0,8	5,2
Slowenien	447	+35,9	1 866	+38,4	0,6	4,2
Spanien	2 457	-1,9	4 510	-17,4	1,5	1,8
Tschechische Republik	1 021	-23,9	2 828	-25,1	1,0	2,8
Ungarn	860	+11,5	2 300	-14,9	0,8	2,7
Vereinigtes Königreich	6 856	-9,7	11 977	-10,6	4,1	1,7
Zypern	37	+146,7	62	+82,4	-	1,7
Island	78	+66,0	110	+46,7	-	1,4
Norwegen	1 955	-4,0	2 860	-5,8	1,0	1,5
Russland	1 445	-6,7	3 583	-3,3	1,2	2,5
Schweiz	5 392	-15,4	9 759	-17,8	3,3	1,8
Türkei	825	+2,1	1 847	-3,7	0,6	2,2
Ukraine	511	+10,1	1 368	+10,9	0,5	2,7
sonstige europäische Länder	1 982	-7,4	4 681	-21,1	1,6	2,4
Afrika	432	-25,1	1 024	-36,9	0,3	2,4
Republik Südafrika	99	-52,2	286	-29,6	0,1	2,9
sonstige afrikanische Länder	333	-10,0	738	-39,4	0,3	2,2
Asien	5 389	-18,7	12 411	-20,4	4,2	2,3
Arabische Golfstaaten	619	+13,2	1 847	+24,8	0,6	3,0
Volksrepublik China und Hongkong	1 600	-12,7	3 458	-18,2	1,2	2,2
Indien	245	-37,3	587	-44,3	0,2	2,4
Israel	954	+200,0	1 863	+160,9	0,6	2,0
Japan	691	-49,3	1 477	-47,0	0,5	2,1
Südkorea	315	-62,2	1 071	-36,3	0,4	3,4
Taiwan	142	-58,8	330	-57,3	0,1	2,3
sonstige asiatische Länder	823	-17,9	1 778	-38,0	0,6	2,2
Amerika	5 720	-18,7	13 006	-14,3	4,4	2,3
Kanada	481	-11,3	1 271	+5,3	0,4	2,6
USA	4 169	-20,2	8 760	-19,3	3,0	2,1
sonstige nordamerikanische Länder	53	+140,9	69	+64,3	-	1,3
Mittelamerika und Karibik	204	+37,8	502	+17,3	0,2	2,5
Brasilien	372	-29,5	1 454	-6,3	0,5	3,9
sonstige südamerikanische Länder	441	-23,2	950	-13,4	0,3	2,2
Australien	473	-32,7	1 538	-10,1	0,5	3,3
Neuseeland und Ozeanien	109	-42,0	248	-42,6	0,1	2,3
Ohne Angabe	17 824	+141,3	24 508	+75,2	8,3	1,4

Noch: 3.4 Leistung der Beherbergungsstätten nach Reisegebieten und Herkunftsländern

Januar bis August 2018

Reisegebiet Herkunftsland (ständiger Wohnsitz)	Ankünfte		Übernachtungen			Mittlere Aufenthalts- dauer ³⁾
	aller Gäste	Verän- derung ¹⁾	aller Gäste	Verän- derung ¹⁾	Anteil ²⁾	
Teutoburger Wald	1 382 876	-0,1	4 612 854	+0,3	100	3,3
Bundesrepublik Deutschland	1 223 330	+0,8	4 209 115	+0,7	91,2	3,4
Ausland	159 546	-6,4	403 739	-3,5	8,8	2,5
Europa	121 857	-7,3	317 006	-2,2	78,5	2,6
EU-Länder	104 247	-9,1	275 507	-2,1	68,2	2,6
Belgien	7 646	+10,3	16 482	+24,5	4,1	2,2
Bulgarien	568	+34,3	1 665	+45,8	0,4	2,9
Dänemark	4 791	+0,1	9 232	-6,7	2,3	1,9
Estland	239	-5,9	484	-14,5	0,1	2,0
Finnland	938	-2,0	1 921	+17,0	0,5	2,0
Frankreich	6 698	-1,5	12 725	-2,2	3,2	1,9
Griechenland	649	+24,8	1 705	-8,0	0,4	2,6
Republik Irland	792	+18,6	1 767	+5,1	0,4	2,2
Italien	4 365	+2,9	9 747	+11,0	2,4	2,2
Kroatien	378	-5,3	1 280	-53,1	0,3	3,4
Lettland	293	-35,7	918	+14,2	0,2	3,1
Litauen	660	+4,1	1 433	-2,3	0,4	2,2
Luxemburg	853	+4,9	1 740	+20,5	0,4	2,0
Malta	26	-36,6	57	-66,9	-	2,2
Niederlande	35 138	-26,9	102 036	-5,6	25,3	2,9
Österreich	5 762	+0,8	12 122	+1,6	3,0	2,1
Polen	8 500	+1,4	28 137	+2,6	7,0	3,3
Portugal	785	-4,3	2 680	-19,7	0,7	3,4
Rumänien	1 378	-9,6	14 666	-10,5	3,6	10,6
Schweden	2 624	-2,8	4 531	-1,0	1,1	1,7
Slowakische Republik	712	+12,3	2 429	-49,6	0,6	3,4
Slowenien	383	-22,8	1 434	-2,9	0,4	3,7
Spanien	5 012	+44,9	10 993	+35,6	2,7	2,2
Tschechische Republik	3 392	+4,9	9 249	+2,2	2,3	2,7
Ungarn	1 284	-8,4	2 874	-17,8	0,7	2,2
Vereinigtes Königreich	10 349	+1,1	23 126	-4,5	5,7	2,2
Zypern	32	-37,3	74	-11,9	-	2,3
Island	139	+17,8	334	+18,0	0,1	2,4
Norwegen	1 066	-18,4	2 068	-13,8	0,5	1,9
Russland	2 688	+9,0	7 586	-5,7	1,9	2,8
Schweiz	6 779	+9,2	13 306	+6,1	3,3	2,0
Türkei	1 336	-3,1	3 133	-17,6	0,8	2,3
Ukraine	925	+42,1	2 069	+1,2	0,5	2,2
sonstige europäische Länder	4 677	-1,2	13 003	-4,6	3,2	2,8
Afrika	683	-8,7	3 037	-1,4	0,8	4,4
Republik Südafrika	200	-33,6	587	-36,9	0,1	2,9
sonstige afrikanische Länder	483	+8,1	2 450	+14,0	0,6	5,1
Asien	8 098	+0,7	27 756	-7,6	6,9	3,4
Arabische Golfstaaten	578	-30,3	4 013	-27,7	1,0	6,9
Volksrepublik China und Hongkong	3 261	-5,1	8 679	-26,1	2,1	2,7
Indien	728	+14,1	3 161	-0,7	0,8	4,3
Israel	409	+8,2	949	-3,9	0,2	2,3
Japan	1 276	+32,5	4 684	+77,1	1,2	3,7
Südkorea	359	+2,6	1 418	-14,7	0,4	3,9
Taiwan	201	+1,5	504	+30,6	0,1	2,5
sonstige asiatische Länder	1 286	+3,1	4 348	+11,4	1,1	3,4
Amerika	7 087	-0,3	18 811	-7,9	4,7	2,7
Kanada	613	-14,9	1 569	-16,3	0,4	2,6
USA	4 841	+1,2	12 182	-5,2	3,0	2,5
sonstige nordamerikanische Länder	81	-9,0	181	-34,2	-	2,2
Mittelamerika und Karibik	448	+34,9	1 081	-31,1	0,3	2,4
Brasilien	500	-0,4	1 768	+5,2	0,4	3,5
sonstige südamerikanische Länder	604	-12,0	2 030	-6,6	0,5	3,4
Australien	652	-2,0	1 585	-9,3	0,4	2,4
Neuseeland und Ozeanien	122	-31,5	317	-32,1	0,1	2,6
Ohne Angabe	21 047	-5,1	35 227	-8,1	8,7	1,7

Anmerkungen Seite 66

Noch: 3.4 Leistung der Beherbergungsstätten nach Reisegebieten und Herkunftsländern

Januar bis August 2018

Reisegebiet Herkunftsland (ständiger Wohnsitz)	Ankünfte		Übernachtungen			Mittlere Aufenthalts- dauer ³⁾
	aller Gäste	Verän- derung ¹⁾	aller Gäste	Verän- derung ¹⁾	Anteil ²⁾	
Sauerland	1 488 875	+0,4	4 690 346	+0,7	100	3,2
Bundesrepublik Deutschland	1 169 362	+1,4	3 651 117	+1,2	77,8	3,1
Ausland	319 513	-3,1	1 039 229	-0,8	22,2	3,3
Europa	300 365	-3,8	991 278	-1,3	95,4	3,3
EU-Länder	291 915	-3,8	966 543	-1,2	93,0	3,3
Belgien	32 588	+3,8	104 922	+6,5	10,1	3,2
Bulgarien	424	+1,7	1 800	+20,4	0,2	4,2
Dänemark	4 891	-8,0	15 990	+0,1	1,5	3,3
Estland	106	+32,5	176	+70,9	-	1,7
Finnland	316	-17,3	813	-12,2	0,1	2,6
Frankreich	4 229	+4,0	10 298	+13,0	1,0	2,4
Griechenland	210	+62,8	1 266	+257,6	0,1	6,0
Republik Irland	191	-19,4	528	+2,7	0,1	2,8
Italien	2 548	-17,1	7 873	+3,3	0,8	3,1
Kroatien	171	+18,8	381	+1,1	-	2,2
Lettland	83	-35,2	204	-54,2	-	2,5
Litauen	343	-30,8	2 705	-1,3	0,3	7,9
Luxemburg	678	+15,1	1 857	+23,4	0,2	2,7
Malta	19	-38,7	51	-32,9	-	2,7
Niederlande	223 807	-5,6	745 338	-4,3	71,7	3,3
Österreich	3 843	-2,0	9 715	+8,3	0,9	2,5
Polen	3 982	+9,2	18 017	+55,3	1,7	4,5
Portugal	1 182	+333,0	4 156	+317,7	0,4	3,5
Rumänien	1 180	+6,6	5 025	+27,9	0,5	4,3
Schweden	1 094	+14,3	2 042	+31,4	0,2	1,9
Slowakische Republik	453	-9,4	3 382	+44,7	0,3	7,5
Slowenien	318	+10,4	1 174	+14,3	0,1	3,7
Spanien	1 463	+3,9	3 524	+11,5	0,3	2,4
Tschechische Republik	2 054	+7,8	4 786	+1,6	0,5	2,3
Ungarn	863	-10,8	6 182	-8,2	0,6	7,2
Vereinigtes Königreich	4 876	+3,3	14 334	+5,5	1,4	2,9
Zypern	3	-81,3	4	-99,3	-	1,3
Island	27	+28,6	56	+43,6	-	2,1
Norwegen	874	+43,8	2 291	+62,7	0,2	2,6
Russland	748	+4,2	1 826	-16,3	0,2	2,4
Schweiz	3 439	-1,6	8 712	+5,1	0,8	2,5
Türkei	640	+23,8	1 642	+27,4	0,2	2,6
Ukraine	282	+16,0	930	+77,8	0,1	3,3
sonstige europäische Länder	2 440	-21,8	9 278	-26,5	0,9	3,8
Afrika	280	-21,3	828	-13,7	0,1	3,0
Republik Südafrika	69	+15,0	150	+2,0	-	2,2
sonstige afrikanische Länder	211	-28,7	678	-16,5	0,1	3,2
Asien	3 917	+4,0	15 543	+19,2	1,5	4,0
Arabische Golfstaaten	264	-18,3	916	-20,9	0,1	3,5
Volksrepublik China und Hongkong	1 712	+2,8	5 132	-19,5	0,5	3,0
Indien	409	+7,6	1 367	-33,2	0,1	3,3
Israel	165	+37,5	532	+88,7	0,1	3,2
Japan	482	-2,4	1 076	+6,9	0,1	2,2
Südkorea	119	-15,0	328	-18,4	-	2,8
Taiwan	156	-9,8	383	+46,2	-	2,5
sonstige asiatische Länder	610	+30,1	5 809	+285,0	0,6	9,5
Amerika	2 943	-6,8	8 541	-5,9	0,8	2,9
Kanada	302	-8,5	949	-2,7	0,1	3,1
USA	2 036	-7,7	5 547	-6,0	0,5	2,7
sonstige nordamerikanische Länder	57	-8,1	262	-38,1	-	4,6
Mittelamerika und Karibik	204	-23,6	806	-18,1	0,1	4,0
Brasilien	160	-	466	+19,5	-	2,9
sonstige südamerikanische Länder	184	+39,4	511	+25,6	-	2,8
Australien	214	+4,4	593	+31,2	0,1	2,8
Neuseeland und Ozeanien	69	+19,0	170	+33,9	-	2,5
Ohne Angabe	11 725	+15,2	22 276	+15,0	2,1	1,9

Noch: 3.4 Leistung der Beherbergungsstätten nach Reisegebieten und Herkunftsländern

Januar bis August 2018

Reisegebiet Herkunftsland (ständiger Wohnsitz)	Ankünfte		Übernachtungen			Mittlere Aufenthalts- dauer ³⁾
	aller Gäste	Verän- derung ¹⁾	aller Gäste	Verän- derung ¹⁾	Anteil ²⁾	
Siegerland-Wittgenstein	166 485	+1,2	551 991	+3,4	100	3,3
Bundesrepublik Deutschland	135 041	+4,8	481 422	+7,3	87,2	3,6
Ausland	31 444	-11,8	70 569	-16,7	12,8	2,2
Europa	20 329	-18,1	45 727	-24,1	64,8	2,2
EU-Länder	18 140	-20,3	41 423	-26,3	58,7	2,3
Belgien	1 149	-10,8	2 114	-19,1	3,0	1,8
Bulgarien	44	-6,4	51	-70,2	0,1	1,2
Dänemark	401	+7,2	731	+25,0	1,0	1,8
Estland	13	+44,4	22	+120,0	-	1,7
Finnland	179	+20,1	287	+10,0	0,4	1,6
Frankreich	1 136	+13,1	1 798	+12,9	2,5	1,6
Griechenland	82	+7,9	149	+7,2	0,2	1,8
Republik Irland	92	+33,3	193	-1,0	0,3	2,1
Italien	859	+27,4	1 487	+11,8	2,1	1,7
Kroatien	86	+109,8	152	+153,3	0,2	1,8
Lettland	10	-41,2	17	-29,2	-	1,7
Litauen	48	+37,1	71	+24,6	0,1	1,5
Luxemburg	109	+22,5	191	+1,1	0,3	1,8
Malta	7	+250,0	11	+175,0	-	1,6
Niederlande	8 197	-40,5	20 848	-44,6	29,5	2,5
Österreich	989	+1,5	1 995	-1,2	2,8	2,0
Polen	1 172	+4,3	3 108	+15,0	4,4	2,7
Portugal	71	+31,5	139	+41,8	0,2	2,0
Rumänien	303	+27,3	794	+45,4	1,1	2,6
Schweden	359	+30,1	522	+23,1	0,7	1,5
Slowakische Republik	206	+126,4	362	+136,6	0,5	1,8
Slowenien	139	+31,1	265	+30,5	0,4	1,9
Spanien	404	+23,5	864	+20,5	1,2	2,1
Tschechische Republik	733	-2,4	2 467	+59,6	3,5	3,4
Ungarn	186	+34,8	493	+18,2	0,7	2,7
Vereinigtes Königreich	1 165	+11,7	2 290	-9,3	3,2	2,0
Zypern	1	-	2	-	-	2,0
Island	12	+71,4	14	+40,0	-	1,2
Norwegen	104	-31,1	227	-27,7	0,3	2,2
Russland	344	+6,5	556	-22,8	0,8	1,6
Schweiz	1 208	+4,2	2 314	+4,9	3,3	1,9
Türkei	229	+18,7	415	+15,3	0,6	1,8
Ukraine	119	+30,8	455	+144,6	0,6	3,8
sonstige europäische Länder	173	+31,1	323	+35,7	0,5	1,9
Afrika	164	-7,3	295	-53,5	0,4	1,8
Republik Südafrika	51	-17,7	115	-26,8	0,2	2,3
sonstige afrikanische Länder	113	-1,7	180	-62,3	0,3	1,6
Asien	1 740	+1,5	3 609	-16,6	5,1	2,1
Arabische Golfstaaten	111	+54,2	205	+45,4	0,3	1,8
Volksrepublik China und Hongkong	589	-21,4	1 203	-37,1	1,7	2,0
Indien	109	-22,7	520	+4,8	0,7	4,8
Israel	65	+20,4	93	-31,6	0,1	1,4
Japan	202	-27,6	341	-45,8	0,5	1,7
Südkorea	163	-5,8	307	-34,5	0,4	1,9
Taiwan	34	+183,3	75	+341,2	0,1	2,2
sonstige asiatische Länder	467	+99,6	865	+65,1	1,2	1,9
Amerika	1 527	+42,3	3 304	+31,0	4,7	2,2
Kanada	136	+76,6	294	+10,1	0,4	2,2
USA	1 150	+40,2	2 532	+39,2	3,6	2,2
sonstige nordamerikanische Länder	13	-75,9	13	-78,0	-	1,0
Mittelamerika und Karibik	31	-6,1	99	+23,8	0,1	3,2
Brasilien	121	+128,3	211	+31,9	0,3	1,7
sonstige südamerikanische Länder	76	+111,1	155	+12,3	0,2	2,0
Australien	91	+9,6	170	-23,8	0,2	1,9
Neuseeland und Ozeanien	10	-66,7	23	-83,5	-	2,3
Ohne Angabe	7 583	-2,2	17 441	+4,6	24,7	2,3

Anmerkungen Seite 66

Noch: 3.4 Leistung der Beherbergungsstätten nach Reisegebieten und Herkunftsländern

Januar bis August 2018

Reisegebiet Herkunftsland (ständiger Wohnsitz)	Ankünfte		Übernachtungen			Mittlere Aufenthalts- dauer ³⁾
	aller Gäste	Verän- derung ¹⁾	aller Gäste	Verän- derung ¹⁾	Anteil ²⁾	
Bergisches Land	424 072	+0,8	1 098 874	+0,4	100	2,6
Bundesrepublik Deutschland	365 109	+2,5	966 770	+1,6	88,0	2,6
Ausland	58 963	-8,9	132 104	-8,0	12,0	2,2
Europa	41 519	-7,6	94 589	-4,5	71,6	2,3
EU-Länder	36 196	-6,3	83 045	-3,2	62,9	2,3
Belgien	3 983	+4,5	7 685	-1,4	5,8	1,9
Bulgarien	344	+39,8	2 859	+121,3	2,2	8,3
Dänemark	1 069	+11,0	1 744	-17,9	1,3	1,6
Estland	51	-72,9	114	-67,9	0,1	2,2
Finnland	287	-17,3	681	+8,3	0,5	2,4
Frankreich	2 868	-3,4	5 340	+2,0	4,0	1,9
Griechenland	179	-13,1	561	+20,9	0,4	3,1
Republik Irland	170	+6,3	370	+2,8	0,3	2,2
Italien	2 005	-26,1	4 579	-21,6	3,5	2,3
Kroatien	93	-45,3	461	-17,8	0,3	5,0
Lettland	91	-20,2	162	-31,1	0,1	1,8
Litauen	186	+39,8	335	+26,9	0,3	1,8
Luxemburg	479	-24,7	3 550	+28,0	2,7	7,4
Malta	15	-	31	-34,0	-	2,1
Niederlande	11 538	+13,9	21 909	+4,3	16,6	1,9
Österreich	1 935	-6,6	4 367	+1,2	3,3	2,3
Polen	2 366	-4,4	7 436	+7,7	5,6	3,1
Portugal	236	-20,0	446	-34,3	0,3	1,9
Rumänien	428	+2,1	2 466	+39,7	1,9	5,8
Schweden	778	-3,2	1 445	+2,3	1,1	1,9
Slowakische Republik	290	-79,3	1 059	-71,6	0,8	3,7
Slowenien	204	-11,3	1 701	+103,5	1,3	8,3
Spanien	1 343	-15,3	2 865	-15,5	2,2	2,1
Tschechische Republik	1 154	-10,2	3 311	-5,2	2,5	2,9
Ungarn	546	-21,8	1 335	-38,1	1,0	2,4
Vereinigtes Königreich	3 542	-21,8	6 174	-23,2	4,7	1,7
Zypern	16	-23,8	59	-10,6	-	3,7
Island	35	+12,9	79	+25,4	0,1	2,3
Norwegen	338	+10,1	659	+25,0	0,5	1,9
Russland	1 061	-26,4	2 268	-10,6	1,7	2,1
Schweiz	2 520	-6,6	4 459	-7,3	3,4	1,8
Türkei	450	-24,1	1 341	-7,8	1,0	3,0
Ukraine	417	-21,0	1 350	-20,9	1,0	3,2
sonstige europäische Länder	502	-31,3	1 388	-36,3	1,1	2,8
Afrika	308	-28,9	1 337	-37,7	1,0	4,3
Republik Südafrika	132	-29,8	708	-47,6	0,5	5,4
sonstige afrikanische Länder	176	-28,2	629	-21,0	0,5	3,6
Asien	8 897	-14,4	19 073	-16,3	14,4	2,1
Arabische Golfstaaten	200	+11,1	488	+0,2	0,4	2,4
Volksrepublik China und Hongkong	4 372	-37,3	9 099	-35,3	6,9	2,1
Indien	1 236	+56,1	2 917	+9,5	2,2	2,4
Israel	127	-56,4	251	-65,3	0,2	2,0
Japan	874	+92,1	1 807	+73,8	1,4	2,1
Südkorea	437	-30,3	818	-35,2	0,6	1,9
Taiwan	421	+8,5	810	+17,9	0,6	1,9
sonstige asiatische Länder	1 230	+79,6	2 883	+54,8	2,2	2,3
Amerika	2 943	-28,0	7 530	-19,9	5,7	2,6
Kanada	217	-2,3	568	+15,7	0,4	2,6
USA	2 100	-14,1	5 037	-10,3	3,8	2,4
sonstige nordamerikanische Länder	42	-91,3	102	-88,8	0,1	2,4
Mittelamerika und Karibik	191	-11,6	660	-3,5	0,5	3,5
Brasilien	225	-32,0	684	-16,7	0,5	3,0
sonstige südamerikanische Länder	168	-57,3	479	-45,9	0,4	2,9
Australien	130	-44,9	280	-41,1	0,2	2,2
Neuseeland und Ozeanien	37	+5,7	63	-33,0	-	1,7
Ohne Angabe	5 129	+11,1	9 232	-3,6	7,0	1,8

Noch: 3.4 Leistung der Beherbergungsstätten nach Reisegebieten und Herkunftsländern

Januar bis August 2018

Reisegebiet Herkunftsland (ständiger Wohnsitz)	Ankünfte		Übernachtungen			Mittlere Aufenthalts- dauer ³⁾
	aller Gäste	Verän- derung ¹⁾	aller Gäste	Verän- derung ¹⁾	Anteil ²⁾	
Bonn und Rhein-Sieg-Kreis	950 049	-1,0	1 896 311	-0,6	100	2,0
Bundesrepublik Deutschland	784 368	-0,2	1 532 414	-0,2	80,8	2,0
Ausland	165 681	-4,7	363 897	-2,6	19,2	2,2
Europa	114 924	-1,1	234 974	-3,3	64,6	2,0
EU-Länder	98 710	-	200 497	-2,0	55,1	2,0
Belgien	13 713	+6,6	27 835	+3,4	7,6	2,0
Bulgarien	445	+5,0	1 293	+34,4	0,4	2,9
Dänemark	1 753	-10,8	3 341	-12,3	0,9	1,9
Estland	181	-10,4	331	-29,6	0,1	1,8
Finnland	884	-13,9	1 733	-0,3	0,5	2,0
Frankreich	8 321	+1,0	16 069	+0,2	4,4	1,9
Griechenland	824	+3,4	1 766	+2,4	0,5	2,1
Republik Irland	827	-1,5	1 634	+7,4	0,4	2,0
Italien	5 940	-8,0	12 571	-4,2	3,5	2,1
Kroatien	515	+19,2	1 875	+90,4	0,5	3,6
Lettland	266	-18,4	513	-36,8	0,1	1,9
Litauen	391	-5,8	956	+5,1	0,3	2,4
Luxemburg	2 419	-15,0	4 092	-18,6	1,1	1,7
Malta	63	-46,6	136	-33,0	-	2,2
Niederlande	23 775	+13,3	42 338	+7,0	11,6	1,8
Österreich	6 803	-1,7	13 353	-1,5	3,7	2,0
Polen	4 032	-7,3	14 266	+2,7	3,9	3,5
Portugal	700	-11,4	1 838	-16,7	0,5	2,6
Rumänien	1 682	+3,4	3 410	-15,0	0,9	2,0
Schweden	1 884	-11,3	3 670	-9,7	1,0	1,9
Slowakische Republik	862	-	3 735	-20,3	1,0	4,3
Slowenien	331	-33,7	1 053	-65,3	0,3	3,2
Spanien	3 603	-12,8	7 463	-11,6	2,1	2,1
Tschechische Republik	2 890	-13,1	5 217	-14,6	1,4	1,8
Ungarn	1 384	-9,8	4 077	+0,8	1,1	2,9
Vereinigtes Königreich	14 158	-2,6	25 764	-2,9	7,1	1,8
Zypern	64	-31,2	168	-33,1	-	2,6
Island	104	-15,4	186	-27,1	0,1	1,8
Norwegen	997	-24,2	2 067	-13,4	0,6	2,1
Russland	2 896	-0,8	8 198	+0,5	2,3	2,8
Schweiz	8 495	-5,9	15 731	-9,7	4,3	1,9
Türkei	1 363	+0,6	3 201	-4,7	0,9	2,3
Ukraine	710	+14,0	1 467	-19,4	0,4	2,1
sonstige europäische Länder	1 649	-23,1	3 627	-28,4	1,0	2,2
Afrika	2 592	-14,0	8 665	-2,4	2,4	3,3
Republik Südafrika	608	-33,6	1 767	-5,4	0,5	2,9
sonstige afrikanische Länder	1 984	-5,5	6 898	-1,7	1,9	3,5
Asien	22 176	-13,6	64 552	-1,7	17,7	2,9
Arabische Golfstaaten	7 178	+4,4	18 970	+16,1	5,2	2,6
Volksrepublik China und Hongkong	6 024	-14,9	18 377	-5,6	5,1	3,1
Indien	1 677	-25,1	4 753	-11,5	1,3	2,8
Israel	822	-9,5	2 990	+15,7	0,8	3,6
Japan	2 045	-22,7	7 338	+5,8	2,0	3,6
Südkorea	844	-23,9	2 082	-14,1	0,6	2,5
Taiwan	407	-44,6	802	-40,0	0,2	2,0
sonstige asiatische Länder	3 179	-22,1	9 240	-17,5	2,5	2,9
Amerika	16 366	-23,9	36 353	-10,2	10,0	2,2
Kanada	1 486	-30,1	3 200	-21,1	0,9	2,2
USA	12 221	-25,8	25 744	-9,5	7,1	2,1
sonstige nordamerikanische Länder	111	-39,3	296	-50,0	0,1	2,7
Mittelamerika und Karibik	772	+9,7	1 748	+7,4	0,5	2,3
Brasilien	841	-11,9	2 573	+1,5	0,7	3,1
sonstige südamerikanische Länder	935	-13,9	2 792	-13,9	0,8	3,0
Australien	985	-12,3	2 632	+15,1	0,7	2,7
Neuseeland und Ozeanien	326	-17,5	1 323	+33,6	0,4	4,1
Ohne Angabe	8 312	+39,9	15 398	+25,5	4,2	1,9

Anmerkungen Seite 66

Noch: 3.4 Leistung der Beherbergungsstätten nach Reisegebieten und Herkunftsländern

Januar bis August 2018

Reisegebiet Herkunftsland (ständiger Wohnsitz)	Ankünfte		Übernachtungen			Mittlere Aufenthalts- dauer ³⁾
	aller Gäste	Verän- derung ¹⁾	aller Gäste	Verän- derung ¹⁾	Anteil ²⁾	
Köln und Rhein-Erft-Kreis	2 749 278	+3,8	5 062 152	+1,4	100	1,8
Bundesrepublik Deutschland	1 914 599	+3,7	3 510 794	+2,0	69,4	1,8
Ausland	834 679	+4,0	1 551 358	+0,1	30,6	1,9
Europa	555 576	+4,0	1 025 021	-0,6	66,1	1,8
EU-Länder	466 150	+5,5	853 133	+1,3	55,0	1,8
Belgien	54 187	+12,0	82 000	+9,0	5,3	1,5
Bulgarien	2 417	-8,4	5 873	-9,3	0,4	2,4
Dänemark	11 608	-8,8	22 445	-14,1	1,4	1,9
Estland	978	-10,1	1 755	-18,1	0,1	1,8
Finnland	4 367	-16,8	8 240	-25,7	0,5	1,9
Frankreich	38 591	+3,1	64 437	+0,4	4,2	1,7
Griechenland	3 721	+13,4	8 453	+16,6	0,5	2,3
Republik Irland	7 104	+11,4	13 365	+8,6	0,9	1,9
Italien	34 497	-3,5	68 967	-8,8	4,4	2,0
Kroatien	2 447	+0,5	5 024	-1,0	0,3	2,1
Lettland	1 246	-38,1	2 177	-51,5	0,1	1,7
Litauen	1 965	+23,0	4 373	+17,4	0,3	2,2
Luxemburg	15 027	+4,3	21 984	+2,4	1,4	1,5
Malta	637	-20,0	1 698	-10,6	0,1	2,7
Niederlande	82 554	+11,5	131 163	+6,3	8,5	1,6
Österreich	29 218	+1,7	56 651	+0,3	3,7	1,9
Polen	17 579	-7,6	52 846	-16,0	3,4	3,0
Portugal	6 831	+38,0	11 046	+10,1	0,7	1,6
Rumänien	6 358	+5,3	15 893	+11,0	1,0	2,5
Schweden	9 467	-21,5	17 106	-30,3	1,1	1,8
Slowakische Republik	2 056	-29,0	4 321	-34,5	0,3	2,1
Slowenien	1 558	+0,4	3 861	-2,4	0,2	2,5
Spanien	31 172	-1,2	66 886	+9,0	4,3	2,1
Tschechische Republik	5 407	-13,6	10 252	-11,1	0,7	1,9
Ungarn	6 216	-3,2	10 873	-10,8	0,7	1,7
Vereinigtes Königreich	88 286	+20,2	159 948	+17,1	10,3	1,8
Zypern	656	+23,1	1 496	+12,8	0,1	2,3
Island	847	-4,1	1 878	+0,1	0,1	2,2
Norwegen	4 669	+1,7	8 967	-1,1	0,6	1,9
Russland	17 290	-7,7	35 133	-18,2	2,3	2,0
Schweiz	39 911	-5,4	72 780	-8,5	4,7	1,8
Türkei	13 440	-0,4	25 149	-8,7	1,6	1,9
Ukraine	4 302	+26,0	9 974	+32,3	0,6	2,3
sonstige europäische Länder	8 967	-4,2	18 007	-13,9	1,2	2,0
Afrika	9 174	-7,1	21 738	-10,7	1,4	2,4
Republik Südafrika	1 580	+5,8	3 042	+1,9	0,2	1,9
sonstige afrikanische Länder	7 594	-9,4	18 696	-12,5	1,2	2,5
Asien	95 787	-3,4	199 821	-5,2	12,9	2,1
Arabische Golfstaaten	10 685	-12,3	27 516	-16,0	1,8	2,6
Volksrepublik China und Hongkong	31 759	-3,5	63 025	+0,6	4,1	2,0
Indien	8 182	-6,2	19 385	-1,0	1,2	2,4
Israel	3 321	-22,6	7 067	-27,6	0,5	2,1
Japan	13 837	+0,7	24 667	-9,1	1,6	1,8
Südkorea	4 623	-15,1	9 618	-5,8	0,6	2,1
Taiwan	6 441	+3,8	12 247	+12,2	0,8	1,9
sonstige asiatische Länder	16 939	+8,0	36 296	-3,8	2,3	2,1
Amerika	102 317	-1,6	183 342	-3,6	11,8	1,8
Kanada	6 734	-16,4	12 570	-16,1	0,8	1,9
USA	75 818	+0,5	130 645	-0,7	8,4	1,7
sonstige nordamerikanische Länder	1 024	-29,9	1 940	-34,5	0,1	1,9
Mittelamerika und Karibik	5 536	+40,9	10 283	+22,7	0,7	1,9
Brasilien	7 489	-10,7	16 167	-12,0	1,0	2,2
sonstige südamerikanische Länder	5 716	-14,5	11 737	-16,7	0,8	2,1
Australien	6 322	-6,2	12 209	-9,4	0,8	1,9
Neuseeland und Ozeanien	1 545	+5,0	2 838	-1,1	0,2	1,8
Ohne Angabe	63 958	+35,3	106 389	+40,5	6,9	1,7

Noch: 3.4 Leistung der Beherbergungsstätten nach Reisegebieten und Herkunftsländern

Januar bis August 2018

Reisegebiet Herkunftsland (ständiger Wohnsitz)	Ankünfte		Übernachtungen			Mittlere Aufenthalts- dauer ³⁾
	aller Gäste	Verän- derung ¹⁾	aller Gäste	Verän- derung ¹⁾	Anteil ²⁾	
Düsseldorf und Kreis Mettmann	2 319 228	+3,8	3 823 575	+1,6	100	1,6
Bundesrepublik Deutschland	1 523 357	+4,9	2 412 872	+3,2	63,1	1,6
Ausland	795 871	+1,7	1 410 703	-1,2	36,9	1,8
Europa	514 098	-2,3	870 624	-5,0	61,7	1,7
EU-Länder	418 317	-2,4	695 122	-5,2	49,3	1,7
Belgien	26 618	-6,8	39 398	-9,1	2,8	1,5
Bulgarien	2 099	+15,6	3 961	+8,2	0,3	1,9
Dänemark	8 143	-15,2	13 633	-11,8	1,0	1,7
Estland	1 227	+13,1	2 190	+15,6	0,2	1,8
Finnland	6 157	+0,7	10 555	-2,8	0,7	1,7
Frankreich	35 751	-8,6	58 081	-10,7	4,1	1,6
Griechenland	5 994	+3,8	11 962	-4,8	0,8	2,0
Republik Irland	5 453	-6,1	9 058	-6,0	0,6	1,7
Italien	33 020	-12,5	61 705	-21,0	4,4	1,9
Kroatien	2 046	+35,4	4 221	+40,7	0,3	2,1
Lettland	1 058	-14,3	1 827	-25,0	0,1	1,7
Litauen	1 519	+32,2	2 527	+26,5	0,2	1,7
Luxemburg	6 805	+9,4	10 472	+12,8	0,7	1,5
Malta	509	-10,1	1 109	-13,4	0,1	2,2
Niederlande	77 627	-2,4	117 561	-1,8	8,3	1,5
Österreich	32 676	-8,1	52 959	-16,2	3,8	1,6
Polen	17 920	+10,7	34 316	-1,4	2,4	1,9
Portugal	7 161	+46,4	11 524	+19,7	0,8	1,6
Rumänien	5 787	+7,4	10 761	+0,6	0,8	1,9
Schweden	11 947	-7,7	19 615	-7,9	1,4	1,6
Slowakische Republik	2 193	+5,9	3 819	-3,2	0,3	1,7
Slowenien	1 550	+7,3	3 052	+5,4	0,2	2,0
Spanien	35 533	+4,4	60 509	+4,4	4,3	1,7
Tschechische Republik	5 983	+1,6	10 393	+1,6	0,7	1,7
Ungarn	4 394	+22,6	7 465	+18,1	0,5	1,7
Vereinigtes Königreich	78 439	-2,0	131 028	-1,2	9,3	1,7
Zypern	708	+3,5	1 421	-12,2	0,1	2,0
Island	664	-30,6	1 774	-1,0	0,1	2,7
Norwegen	5 364	-5,8	9 101	-8,8	0,6	1,7
Russland	27 919	-0,6	58 039	-4,7	4,1	2,1
Schweiz	33 333	+5,2	54 359	+5,2	3,9	1,6
Türkei	15 276	-10,3	27 315	-12,3	1,9	1,8
Ukraine	4 284	+25,3	8 726	+14,6	0,6	2,0
sonstige europäische Länder	8 941	-19,0	16 188	-18,5	1,1	1,8
Afrika	6 645	-20,8	15 781	-18,7	1,1	2,4
Republik Südafrika	1 450	-25,0	2 892	-29,7	0,2	2,0
sonstige afrikanische Länder	5 195	-19,6	12 889	-15,8	0,9	2,5
Asien	137 377	+7,1	278 374	+3,8	19,7	2,0
Arabische Golfstaaten	39 227	+14,2	91 000	+20,3	6,5	2,3
Volksrepublik China und Hongkong	30 100	-5,6	57 264	-3,7	4,1	1,9
Indien	12 716	+51,3	21 224	+0,4	1,5	1,7
Israel	7 975	+68,6	15 741	+63,9	1,1	2,0
Japan	26 658	-3,9	50 490	-11,2	3,6	1,9
Südkorea	3 324	-8,5	6 904	-14,8	0,5	2,1
Taiwan	2 276	+5,7	4 759	+5,8	0,3	2,1
sonstige asiatische Länder	15 101	-1,5	30 992	-5,6	2,2	2,1
Amerika	64 208	-3,4	117 702	-7,7	8,3	1,8
Kanada	4 992	+20,3	9 837	+19,0	0,7	2,0
USA	47 715	-5,6	84 614	-8,9	6,0	1,8
sonstige nordamerikanische Länder	525	-30,1	946	-42,5	0,1	1,8
Mittelamerika und Karibik	4 777	+91,5	8 669	+65,5	0,6	1,8
Brasilien	2 921	-27,4	6 236	-30,2	0,4	2,1
sonstige südamerikanische Länder	3 278	-26,9	7 400	-30,1	0,5	2,3
Australien	4 434	-15,2	8 449	-20,4	0,6	1,9
Neuseeland und Ozeanien	760	-29,0	1 470	-28,3	0,1	1,9
Ohne Angabe	68 349	+46,4	118 303	+42,2	8,4	1,7

Anmerkungen Seite 66

Noch: 3.4 Leistung der Beherbergungsstätten nach Reisegebieten und Herkunftsländern

Januar bis August 2018

Reisegebiet Herkunftsland (ständiger Wohnsitz)	Ankünfte		Übernachtungen			Mittlere Aufenthalts- dauer ³⁾
	aller Gäste	Verän- derung ¹⁾	aller Gäste	Verän- derung ¹⁾	Anteil ²⁾	
Ruhrgebiet	2 263 081	+1,4	4 407 526	+1,4	100	1,9
Bundesrepublik Deutschland	1 873 229	+2,3	3 689 193	+1,9	83,7	2,0
Ausland	389 852	-2,4	718 333	-1,2	16,3	1,8
Europa	317 227	-0,8	555 369	-0,1	77,3	1,8
EU-Länder	273 307	-1,4	472 091	-0,6	65,7	1,7
Belgien	20 530	+6,0	32 101	+5,2	4,5	1,6
Bulgarien	3 683	+53,0	6 458	+58,5	0,9	1,8
Dänemark	9 802	+3,0	14 969	+0,6	2,1	1,5
Estland	435	-2,0	801	+0,1	0,1	1,8
Finnland	2 726	+6,5	4 396	+7,0	0,6	1,6
Frankreich	18 782	-8,0	30 678	-4,6	4,3	1,6
Griechenland	1 740	-17,5	3 895	-7,8	0,5	2,2
Republik Irland	2 197	-0,7	4 163	+3,8	0,6	1,9
Italien	13 089	-5,4	24 822	-9,0	3,5	1,9
Kroatien	1 122	+12,2	2 403	-24,3	0,3	2,1
Lettland	968	-24,3	1 654	-28,8	0,2	1,7
Litauen	1 669	+7,4	3 145	-27,4	0,4	1,9
Luxemburg	4 273	-6,3	6 559	-6,8	0,9	1,5
Malta	146	-9,9	368	+9,9	0,1	2,5
Niederlande	80 938	+5,1	123 229	+2,9	17,2	1,5
Österreich	20 546	+4,4	37 286	+0,9	5,2	1,8
Polen	17 413	+3,1	38 198	+17,3	5,3	2,2
Portugal	2 255	-12,3	4 172	-20,3	0,6	1,9
Rumänien	7 454	-26,3	14 574	-9,0	2,0	2,0
Schweden	7 958	-5,7	12 799	-1,6	1,8	1,6
Slowakische Republik	1 742	+4,9	4 803	+17,3	0,7	2,8
Slowenien	1 033	-10,9	2 241	-32,9	0,3	2,2
Spanien	8 705	-45,3	17 831	-34,7	2,5	2,0
Tschechische Republik	5 142	+5,9	10 280	+15,7	1,4	2,0
Ungarn	3 725	-0,6	7 414	-0,4	1,0	2,0
Vereinigtes Königreich	35 020	+4,7	62 389	+3,4	8,7	1,8
Zypern	214	-6,1	463	-16,6	0,1	2,2
Island	264	-15,1	516	-18,4	0,1	2,0
Norwegen	3 298	+20,5	5 677	+12,6	0,8	1,7
Russland	6 675	+21,1	14 832	+15,2	2,1	2,2
Schweiz	18 699	-4,5	33 012	-3,3	4,6	1,8
Türkei	5 196	-0,9	11 240	+1,7	1,6	2,2
Ukraine	3 412	+40,8	5 696	+19,4	0,8	1,7
sonstige europäische Länder	6 376	-6,8	12 305	-1,9	1,7	1,9
Afrika	3 089	+3,6	7 808	+6,6	1,1	2,5
Republik Südafrika	735	-15,1	2 464	+27,7	0,3	3,4
sonstige afrikanische Länder	2 354	+11,2	5 344	-1,0	0,7	2,3
Asien	22 513	-	59 979	+3,6	8,3	2,7
Arabische Golfstaaten	2 211	-0,2	7 786	+12,7	1,1	3,5
Volksrepublik China und Hongkong	6 730	-11,0	17 301	-13,6	2,4	2,6
Indien	2 579	+34,6	10 222	+65,8	1,4	4,0
Israel	1 167	-8,3	2 415	-3,2	0,3	2,1
Japan	2 734	-13,5	6 004	-13,3	0,8	2,2
Südkorea	1 086	-7,3	2 314	-11,5	0,3	2,1
Taiwan	517	-7,3	1 262	-3,7	0,2	2,4
sonstige asiatische Länder	5 489	+17,9	12 675	+10,8	1,8	2,3
Amerika	20 112	-4,2	44 538	-5,8	6,2	2,2
Kanada	1 764	+3,8	4 677	+2,9	0,7	2,7
USA	14 768	-3,7	31 918	-2,6	4,4	2,2
sonstige nordamerikanische Länder	270	+1,1	459	-23,8	0,1	1,7
Mittelamerika und Karibik	831	+45,5	2 061	+52,9	0,3	2,5
Brasilien	1 130	-34,7	2 755	-41,4	0,4	2,4
sonstige südamerikanische Länder	1 349	-3,5	2 668	-18,6	0,4	2,0
Australien	2 015	+23,5	4 323	+11,1	0,6	2,1
Neuseeland und Ozeanien	350	-8,4	858	-24,9	0,1	2,5
Ohne Angabe	24 546	-21,2	45 458	-15,4	6,3	1,9

Noch: 3.4 Leistung der Beherbergungsstätten nach Reisegebieten und Herkunftsländern

Januar bis August 2018

Reisegebiet Herkunftsland (ständiger Wohnsitz)	Ankünfte		Übernachtungen			Mittlere Aufenthalts- dauer ³⁾
	aller Gäste	Verän- derung ¹⁾	aller Gäste	Verän- derung ¹⁾	Anteil ²⁾	
Bergisches Städtedreieck	232 744	-0,6	529 889	-1,8	100	2,3
Bundesrepublik Deutschland	196 221	+1,9	459 261	+0,2	86,7	2,3
Ausland	36 523	-11,9	70 628	-12,7	13,3	1,9
Europa	25 654	-16,8	48 367	-13,9	68,5	1,9
EU-Länder	21 629	-17,3	40 595	-13,8	57,5	1,9
Belgien	1 416	-19,5	2 301	-15,0	3,3	1,6
Bulgarien	181	-36,3	344	-62,2	0,5	1,9
Dänemark	1 084	-14,3	1 661	-6,8	2,4	1,5
Estland	69	-18,8	107	-13,0	0,2	1,6
Finnland	192	-32,4	351	-30,4	0,5	1,8
Frankreich	2 385	-14,7	4 511	-1,9	6,4	1,9
Griechenland	237	-31,3	573	-16,0	0,8	2,4
Republik Irland	111	+5,7	198	-5,3	0,3	1,8
Italien	1 734	-9,3	3 652	+4,1	5,2	2,1
Kroatien	177	-89,0	680	-74,8	1,0	3,8
Lettland	35	-16,7	58	-37,0	0,1	1,7
Litauen	118	-8,5	198	+2,1	0,3	1,7
Luxemburg	236	-4,8	427	+6,5	0,6	1,8
Malta	17	-15,0	55	+34,1	0,1	3,2
Niederlande	3 970	-2,7	6 617	-3,0	9,4	1,7
Österreich	1 438	-9,4	3 012	-0,9	4,3	2,1
Polen	2 205	-11,5	4 910	-11,9	7,0	2,2
Portugal	227	-7,3	433	+4,6	0,6	1,9
Rumänien	354	-23,9	685	-32,0	1,0	1,9
Schweden	1 173	-21,5	1 689	-11,2	2,4	1,4
Slowakische Republik	255	-22,7	507	-34,0	0,7	2,0
Slowenien	94	-16,8	146	-20,2	0,2	1,6
Spanien	859	-13,8	1 726	-13,4	2,4	2,0
Tschechische Republik	665	-15,5	1 310	-25,8	1,9	2,0
Ungarn	269	-59,7	593	-51,8	0,8	2,2
Vereinigtes Königreich	2 107	+7,7	3 760	-2,2	5,3	1,8
Zypern	21	-61,1	91	-4,2	0,1	4,3
Island	23	-61,7	61	-29,9	0,1	2,7
Norwegen	264	-	375	-4,8	0,5	1,4
Russland	474	-44,8	1 277	-31,0	1,8	2,7
Schweiz	1 966	+5,5	3 504	+6,6	5,0	1,8
Türkei	532	-12,2	1 068	-22,8	1,5	2,0
Ukraine	269	+47,8	491	+9,4	0,7	1,8
sonstige europäische Länder	497	-41,6	996	-39,1	1,4	2,0
Afrika	363	-6,7	942	-41,4	1,3	2,6
Republik Südafrika	34	-62,6	141	-57,7	0,2	4,1
sonstige afrikanische Länder	329	+10,4	801	-37,1	1,1	2,4
Asien	2 002	-22,0	5 534	-33,3	7,8	2,8
Arabische Golfstaaten	118	-0,8	322	-11,3	0,5	2,7
Volksrepublik China und Hongkong	874	-27,2	1 998	-49,5	2,8	2,3
Indien	239	+27,8	1 280	+52,6	1,8	5,4
Israel	95	-42,4	214	-36,9	0,3	2,3
Japan	230	-25,1	511	-51,7	0,7	2,2
Südkorea	88	-28,5	196	-32,2	0,3	2,2
Taiwan	67	-21,2	255	+48,3	0,4	3,8
sonstige asiatische Länder	291	-23,4	758	-40,9	1,1	2,6
Amerika	1 825	-22,8	4 307	-25,1	6,1	2,4
Kanada	159	-18,9	411	-19,3	0,6	2,6
USA	1 337	-18,6	3 117	-17,1	4,4	2,3
sonstige nordamerikanische Länder	13	-76,4	66	-43,6	0,1	5,1
Mittelamerika und Karibik	123	+1,7	213	-36,4	0,3	1,7
Brasilien	92	-41,8	197	-62,8	0,3	2,1
sonstige südamerikanische Länder	101	-47,4	303	-39,5	0,4	3,0
Australien	91	-30,0	215	-37,0	0,3	2,4
Neuseeland und Ozeanien	42	-43,2	72	-51,0	0,1	1,7
Ohne Angabe	6 546	+28,6	11 191	+30,0	15,8	1,7

Anmerkungen Seite 66

Noch: 3.4 Leistung der Beherbergungsstätten nach Reisegebieten und Herkunftsländern

Januar bis August 2018

Reisegebiet Herkunftsland (ständiger Wohnsitz)	Ankünfte		Übernachtungen			Mittlere Aufenthalts- dauer ³⁾
	aller Gäste	Verän- derung ¹⁾	aller Gäste	Verän- derung ¹⁾	Anteil ²⁾	
Nordrhein-Westfalen	15 442 036	+1,5	34 310 465	+0,6	100	2,2
Bundesrepublik Deutschland	11 997 879	+2,1	27 143 990	+1,3	79,1	2,3
Ausland	3 444 157	-0,5	7 166 475	-2,0	20,9	2,1
Europa	2 535 148	-1,8	5 326 065	-3,1	74,3	2,1
EU-Länder	2 204 831	-1,6	4 680 482	-2,7	65,3	2,1
Belgien	232 077	+2,1	467 738	+1,2	6,5	2,0
Bulgarien	12 054	+14,2	29 057	+6,2	0,4	2,4
Dänemark	57 815	-6,4	105 999	-7,3	1,5	1,8
Estland	4 916	+8,6	8 455	+3,7	0,1	1,7
Finnland	19 665	-5,8	35 427	-7,8	0,5	1,8
Frankreich	151 589	-4,3	257 661	-4,8	3,6	1,7
Griechenland	15 714	+0,5	35 347	+0,9	0,5	2,2
Republik Irland	19 102	-0,1	35 168	+0,5	0,5	1,8
Italien	119 119	-7,7	236 275	-10,9	3,3	2,0
Kroatien	8 325	-8,0	25 729	-0,9	0,4	3,1
Lettland	4 963	-21,0	8 971	-31,9	0,1	1,8
Litauen	8 258	+9,9	19 339	+1,4	0,3	2,3
Luxemburg	36 590	+1,8	60 042	+2,7	0,8	1,6
Malta	1 652	-16,8	3 988	-10,9	0,1	2,4
Niederlande	744 118	-2,3	1 776 810	-3,3	24,8	2,4
Österreich	121 095	-1,9	227 738	-4,3	3,2	1,9
Polen	93 924	-1,2	263 353	-0,2	3,7	2,8
Portugal	21 846	+25,2	43 203	+9,1	0,6	2,0
Rumänien	31 080	-4,8	93 984	+5,1	1,3	3,0
Schweden	46 675	-9,9	77 009	-12,4	1,1	1,6
Slowakische Republik	10 770	-13,6	30 963	-20,8	0,4	2,9
Slowenien	6 993	-3,1	20 065	-4,2	0,3	2,9
Spanien	101 537	-4,3	196 682	-0,6	2,7	1,9
Tschechische Republik	32 495	-4,5	68 639	-2,6	1,0	2,1
Ungarn	21 977	-3,3	48 931	-10,9	0,7	2,2
Vereinigtes Königreich	278 553	+4,5	499 669	+3,1	7,0	1,8
Zypern	1 929	-1,6	4 240	-22,1	0,1	2,2
Island	2 358	-19,4	5 266	-6,1	0,1	2,2
Norwegen	21 093	-3,7	37 887	-3,3	0,5	1,8
Russland	67 466	-1,4	146 728	-6,7	2,0	2,2
Schweiz	137 397	-2,8	244 689	-4,2	3,4	1,8
Türkei	44 699	-5,2	87 201	-8,3	1,2	2,0
Ukraine	16 627	+24,6	35 114	+14,4	0,5	2,1
sonstige europäische Länder	40 677	-12,6	88 698	-16,8	1,2	2,2
Afrika	26 076	-12,3	66 729	-14,3	0,9	2,6
Republik Südafrika	5 631	-19,0	13 587	-16,2	0,2	2,4
sonstige afrikanische Länder	20 445	-10,2	53 142	-13,8	0,7	2,6
Asien	336 647	-0,8	768 197	-0,5	10,7	2,3
Arabische Golfstaaten	66 446	+5,2	172 413	+10,1	2,4	2,6
Volksrepublik China und Hongkong	96 012	-9,3	208 681	-7,8	2,9	2,2
Indien	30 286	+16,8	73 891	+3,8	1,0	2,4
Israel	16 406	+17,6	35 621	+11,6	0,5	2,2
Japan	52 830	-4,2	106 094	-7,6	1,5	2,0
Südkorea	12 831	-14,3	28 405	-11,4	0,4	2,2
Taiwan	12 116	+1,5	24 207	+7,8	0,3	2,0
sonstige asiatische Länder	49 720	+2,5	118 885	+1,7	1,7	2,4
Amerika	248 999	-5,5	486 549	-6,5	6,8	2,0
Kanada	19 076	-6,8	39 880	-4,6	0,6	2,1
USA	183 755	-5,4	344 844	-5,3	4,8	1,9
sonstige nordamerikanische Länder	2 650	-27,3	5 224	-36,0	0,1	2,0
Mittelamerika und Karibik	14 046	+45,7	27 984	+25,2	0,4	2,0
Brasilien	15 417	-16,0	36 559	-16,7	0,5	2,4
sonstige südamerikanische Länder	14 055	-18,6	32 058	-20,1	0,4	2,3
Australien	16 867	-8,8	35 263	-10,1	0,5	2,1
Neuseeland und Ozeanien	3 762	-12,6	8 146	-12,5	0,1	2,2
Ohne Angabe	276 658	+23,4	475 526	+19,6	6,6	1,7

4. Leistung der Campingplätze nach Herkunftsländern

August 2018

Herkunftsland (ständiger Wohnsitz)	Ankünfte		Übernachtungen			Mittlere Aufenthaltsdauer ³⁾
	aller Gäste	Veränderung ¹⁾	aller Gäste	Veränderung ¹⁾	Anteil ²⁾	
Nordrhein-Westfalen	134 291	+13,8	372 358	+2,4	100	2,8
Bundesrepublik Deutschland	105 887	+15,5	290 527	+4,1	78,0	2,7
Ausland	28 404	+8,0	81 831	-3,1	22,0	2,9
Europa	28 191	+8,5	81 446	-2,8	99,5	2,9
EU-Länder	26 702	+10,7	78 421	-1,5	95,8	2,9
Belgien	2 800	+29,3	5 839	+21,8	7,1	2,1
Bulgarien	5	-58,3	14	-65,0	-	2,8
Dänemark	469	+1,1	1 003	-6,2	1,2	2,1
Estland	8	-71,4	12	-81,3	-	1,5
Finnland	44	+10,0	79	-30,7	0,1	1,8
Frankreich	895	+15,6	1 533	-12,7	1,9	1,7
Griechenland	3	-76,9	6	-68,4	-	2,0
Republik Irland	73	+108,6	169	+50,9	0,2	2,3
Italien	1 093	+41,4	1 567	+17,8	1,9	1,4
Kroatien	3	-57,1	5	-72,2	-	1,7
Lettland	3	-40,0	6	-68,4	-	2,0
Litauen	28	x	43	x	0,1	1,5
Luxemburg	164	+28,1	357	-15,4	0,4	2,2
Malta	1	-50,0	2	-87,5	-	2,0
Niederlande	17 974	+5,6	61 228	-2,0	74,8	3,4
Österreich	654	+56,8	1 444	+28,6	1,8	2,2
Polen	130	-1,5	340	-12,8	0,4	2,6
Portugal	31	+6,9	58	-39,6	0,1	1,9
Rumänien	24	-14,3	84	+64,7	0,1	3,5
Schweden	390	-	510	-19,8	0,6	1,3
Slowakische Republik	9	+50,0	21	-19,2	-	2,3
Slowenien	19	-5,0	31	-20,5	-	1,6
Spanien	375	+25,4	672	-10,3	0,8	1,8
Tschechische Republik	80	+70,2	101	-9,0	0,1	1,3
Ungarn	27	+80,0	49	-3,9	0,1	1,8
Vereinigtes Königreich	1 400	+10,1	3 248	-19,9	4,0	2,3
Zypern	-	-	-	-	-	-
Island	-	-	-	-	-	-
Norwegen	215	-56,1	373	-60,1	0,5	1,7
Russland	53	+253,3	79	+295,0	0,1	1,5
Schweiz	829	-6,3	1 764	-19,9	2,2	2,1
Türkei	20	+100,0	24	+71,4	-	1,2
Ukraine	11	+266,7	94	x	0,1	8,5
sonstige europäische Länder	361	-18,3	691	-33,9	0,8	1,9
Afrika	6	-33,3	6	-68,4	-	1,0
Republik Südafrika	6	+100,0	6	+100,0	-	1,0
sonstige afrikanische Länder	-	-	-	-	-	-
Asien	90	+55,2	129	-9,2	0,2	1,4
Arabische Golfstaaten	12	+20,0	18	-47,1	-	1,5
Volksrepublik China und Hongkong	10	+25,0	10	-16,7	-	1,0
Indien	-	-	-	-	-	-
Israel	16	-20,0	18	-10,0	-	1,1
Japan	10	+233,3	13	+160,0	-	1,3
Südkorea	10	-33,3	10	-85,5	-	1,0
Taiwan	-	-	-	-	-	-
sonstige asiatische Länder	32	x	60	x	0,1	1,9
Amerika	79	-53,8	140	-41,4	0,2	1,8
Kanada	29	+70,6	41	+41,4	0,1	1,4
USA	25	-32,4	57	-27,8	0,1	2,3
sonstige nordamerikanische Länder	-	-	-	-	-	-
Mittelamerika und Karibik	4	+100,0	12	-14,3	-	3,0
Brasilien	7	+40,0	11	+57,1	-	1,6
sonstige südamerikanische Länder	14	-87,3	19	-82,7	-	1,4
Australien	17	-63,8	37	-49,3	-	2,2
Neuseeland und Ozeanien	11	-15,4	16	-44,8	-	1,5
Ohne Angabe	10	-56,5	57	-50,0	0,1	5,7

1) Veränderung gegenüber dem Vorjahreszeitraum in % – 2) Bei Übernachtungen von Gästen aus der Bundesrepublik Deutschland und dem Ausland: Anteil an allen Übernachtungen im Bundesgebiet; sonst: Anteil an allen Übernachtungen am Ausland zusammen. – 3) mittlere Aufenthaltsdauer in Tagen = Übernachtungen / Ankünfte

Noch: 4. Leistung der Campingplätze nach Herkunftsländern

Januar bis August 2018

Herkunftsland (ständiger Wohnsitz)	Ankünfte		Übernachtungen			Mittlere Aufenthaltsdauer ³⁾
	aller Gäste	Veränderung ¹⁾	aller Gäste	Veränderung ¹⁾	Anteil ²⁾	
Nordrhein-Westfalen	604 351	+12,5	1 551 389	+5,5	100	2,6
Bundesrepublik Deutschland	499 770	+13,5	1 282 683	+6,2	82,7	2,6
Ausland	104 581	+7,5	268 706	+2,4	17,3	2,6
Europa	103 726	+9,1	266 885	+3,5	99,3	2,6
EU-Länder	97 531	+10,1	254 913	+4,3	94,9	2,6
Belgien	12 056	+12,2	24 481	+9,2	9,1	2,0
Bulgarien	35	-48,5	130	-46,3	–	3,7
Dänemark	2 286	+4,1	5 187	+4,1	1,9	2,3
Estland	30	-42,3	50	-55,8	–	1,7
Finnland	343	-6,8	558	-11,1	0,2	1,6
Frankreich	2 661	+14,7	4 720	+0,4	1,8	1,8
Griechenland	11	-69,4	26	-60,6	–	2,4
Republik Irland	258	+61,3	675	+60,7	0,3	2,6
Italien	1 830	+31,8	2 751	+9,3	1,0	1,5
Kroatien	22	-53,2	60	-72,5	–	2,7
Lettland	24	-68,4	51	-85,1	–	2,1
Litauen	39	-2,5	64	+48,8	–	1,6
Luxemburg	569	+13,3	1 362	-0,9	0,5	2,4
Malta	9	+125,0	25	+25,0	–	2,8
Niederlande	67 264	+9,4	194 506	+5,0	72,4	2,9
Österreich	1 376	+29,1	3 053	+26,8	1,1	2,2
Polen	319	-22,4	1 154	-23,3	0,4	3,6
Portugal	75	-6,3	135	-33,2	0,1	1,8
Rumänien	69	+16,9	277	+45,8	0,1	4,0
Schweden	2 279	+3,9	2 968	-12,2	1,1	1,3
Slowakische Republik	30	-23,1	48	-54,3	–	1,6
Slowenien	35	-22,2	67	-18,3	–	1,9
Spanien	854	+16,0	1 481	-13,4	0,6	1,7
Tschechische Republik	204	+17,2	344	+8,9	0,1	1,7
Ungarn	71	-22,0	125	-36,9	–	1,8
Vereinigtes Königreich	4 782	+13,9	10 615	-4,6	4,0	2,2
Zypern	–	–	–	–	–	–
Island	18	+5,9	32	+18,5	–	1,8
Norwegen	1 183	-21,9	1 767	-28,7	0,7	1,5
Russland	104	+65,1	160	+68,4	0,1	1,5
Schweiz	2 793	+5,5	5 867	-4,2	2,2	2,1
Türkei	42	-6,7	60	-1,6	–	1,4
Ukraine	47	+34,3	137	+59,3	0,1	2,9
sonstige europäische Länder	2 008	-7,3	3 949	-13,4	1,5	2,0
Afrika	31	–	65	-31,6	–	2,1
Republik Südafrika	14	-17,6	20	-54,5	–	1,4
sonstige afrikanische Länder	17	+21,4	45	-11,8	–	2,6
Asien	278	+37,6	547	+27,2	0,2	2,0
Arabische Golfstaaten	13	-45,8	19	-67,2	–	1,5
Volksrepublik China und Hongkong	52	+173,7	80	+128,6	–	1,5
Indien	1	-93,8	30	+76,5	–	30,0
Israel	31	-48,3	43	-70,9	–	1,4
Japan	19	+90,0	25	+31,6	–	1,3
Südkorea	16	-65,2	16	-84,8	–	1,0
Taiwan	5	-44,4	5	-61,5	–	1,0
sonstige asiatische Länder	141	x	329	x	0,1	2,3
Amerika	331	-16,2	636	-7,7	0,2	1,9
Kanada	73	-16,1	118	-24,8	–	1,6
USA	142	-5,3	269	-21,8	0,1	1,9
sonstige nordamerikanische Länder	7	+133,3	46	x	–	6,6
Mittelamerika und Karibik	20	+122,2	60	+160,9	–	3,0
Brasilien	44	+100,0	63	+90,9	–	1,4
sonstige südamerikanische Länder	45	-63,7	80	-38,0	–	1,8
Australien	107	-37,8	215	-27,6	0,1	2,0
Neuseeland und Ozeanien	48	-4,0	71	-18,4	–	1,5
Ohne Angabe	60	-95,5	287	-90,0	0,1	4,8



Reisegebiete in Nordrhein-Westfalen

Amtliche Schlüssel-Nummer	Verwaltungsbezirk	Amtliche Schlüssel-Nummer	Verwaltungsbezirk
Eifel und Region Aachen		Bergisches Land	
334 000	Städteregion Aachen	316 000	Leverkusen, krfr. Stadt
358 000	Kreis Düren	374 000	Oberbergischer Kreis
366 000	Kreis Euskirchen	378 000	Rhein.-Berg. Kreis
Niederrhein		Bergisches Städtedreieck	
112 000	Duisburg, krfr. Stadt	120 000	Remscheid, krfr. Stadt
114 000	Krefeld, krfr. Stadt	122 000	Solingen, krfr. Stadt
116 000	Mönchengladbach, krfr. Stadt	124 000	Wuppertal, krfr. Stadt
154 000	Kreis Kleve		
162 000	Rhein-Kreis Neuss		
166 000	Kreis Viersen		
170 000	Kreis Wesel		
370 000	Kreis Heinsberg		
Münsterland		Bonn und Rhein-Sieg-Kreis	
		314 000	Bonn, krfr. Stadt
		382 000	Rhein-Sieg-Kreis
Köln und Rhein-Erft-Kreis			
515 000	Münster, krfr. Stadt		
554 000	Kreis Borken		
558 000	Kreis Coesfeld		
566 000	Kreis Steinfurt	315 000	Köln, krfr. Stadt
570 000	Kreis Warendorf	362 000	Rhein-Erft-Kreis
Teutoburger Wald		Düsseldorf und Kreis Mettmann	
711 000	Bielefeld, krfr. Stadt	111 000	Düsseldorf, krfr. Stadt
754 000	Kreis Gütersloh	158 000	Kreis Mettmann
758 000	Kreis Herford		
762 000	Kreis Höxter		
766 000	Kreis Lippe		
770 000	Kreis Minden-Lübbecke		
774 000	Kreis Paderborn		
Sauerland		Ruhrgebiet	
		113 000	Essen, krfr. Stadt
		117 000	Mülheim an der Ruhr, krfr. Stadt
		119 000	Oberhausen, krfr. Stadt
		512 000	Bottrop, krfr. Stadt
		513 000	Gelsenkirchen, krfr. Stadt
958 000	Hochsauerland Kreis	562 000	Kreis Recklinghausen
962 000	Märkischer Kreis	911 000	Bochum, krfr. Stadt
966 000	Kreis Olpe	913 000	Dortmund, krfr. Stadt
974 000	Kreis Soest	914 000	Hagen, krfr. Stadt
		915 000	Hamm, krfr. Stadt
		916 000	Herne, krfr. Stadt
		954 000	Ennepe-Ruhr-Kreis
		978 000	Kreis Unna
Siegerland-Wittgenstein			
970 000	Kreis Siegen-Wittgenstein		

Nordrhein-Westfalen

Kurorte und Erholungsorte des Landes

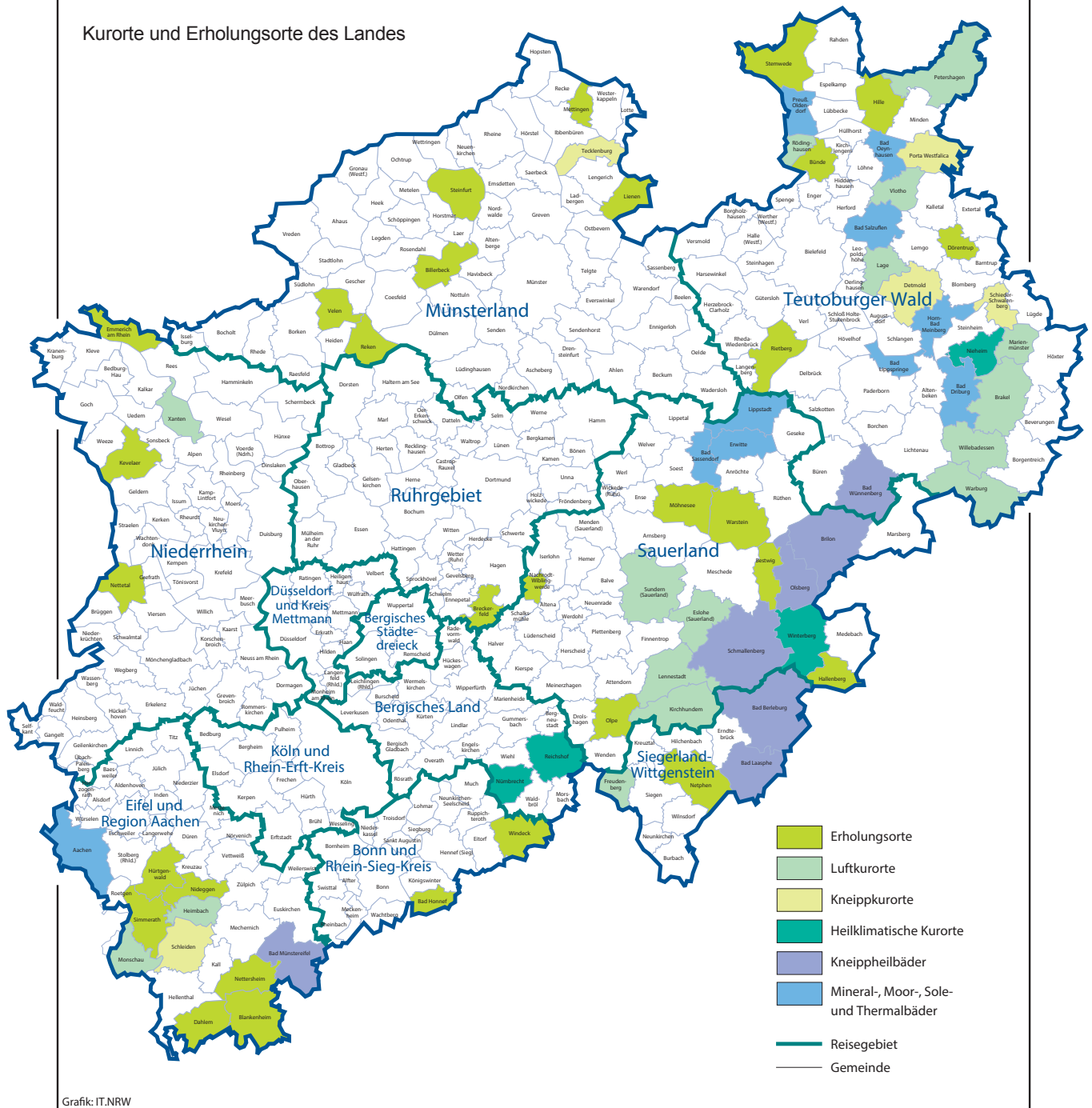

Kurorte und Erholungsorte in Nordrhein-Westfalen

Amtliche Schlüssel-Nummer	Gemeinde	Amtliche Schlüssel-Nummer	Gemeinde
Mineral-, Moor-, Sole- und Thermalbäder		noch: Luftkurort	
334 002	Aachen, Stadt	966 016	Kirchhundem
762 004	Bad Driburg, Stadt	766 040	Lage, Stadt
774 008	Bad Lippspringe, Stadt	966 020	Lennestadt, Stadt
770 004	Bad Oeynhausen, Stadt	762 024	Marienmünster, Stadt
766 008	Bad Salzuflen, Stadt	334 020	Monschau, Stadt
974 008	Bad Sassendorf	770 028	Petershagen, Stadt
974 016	Erwitte, Stadt	758 028	Rödinghausen
766 032	Horn-Bad Meinberg, Stadt	958 044	Sundern (Sauerland), Stadt
974 028	Lippstadt, Stadt	758 036	Vlotho, Stadt
770 036	Preußisch-Oldendorf, Stadt	762 036	Warburg, Stadt
		762 040	Willebadessen, Stadt
		170 052	Xanten, Stadt
Heilklimatischer Kurort		Erholungsort	
762 028	Nieheim, Stadt	382 008	Bad Honnef, Stadt
374 032	Nümbrecht	958 008	Bestwig
374 040	Reichshof	558 008	Billerbeck, Stadt
958 048	Winterberg, Stadt	366 008	Blankenheim
		954 004	Breckerfeld, Stadt
Kneippkurort		758 004	Bünde, Stadt
766 020	Detmold, Stadt	366 012	Dahlem
770 032	Porta Westfalica, Stadt	766 024	Dörentrup
766 060	Schieder-Schwalenberg, Stadt	154 008	Emmerich am Rhein, Stadt
366 036	Schleiden, Stadt	958 020	Hallenberg, Stadt
566 088	Tecklenburg, Stadt	770 012	Hille
		358 016	Hürtgenwald
Kneippheilbad		154 032	Kevelaer, Stadt
970 004	Bad Berleburg, Stadt	566 044	Lienen
970 028	Bad Laasphe, Stadt	566 056	Mettingen
366 004	Bad Münstereifel, Stadt	974 032	Möhnesee
774 040	Bad Wünnenberg, Stadt	962 044	Nachrodt-Wiblingwerde
958 012	Brilon, Stadt	970 032	Netphen, Stadt
958 036	Olsberg, Stadt	366 032	Nettersheim
958 040	Schmallenberg, Stadt	166 016	Nettetal, Stadt
		358 044	Nideggen, Stadt
Luftkurort		966 024	Olpe, Stadt
762 016	Brakel, Stadt	554 044	Reken
958 016	Eslohe (Sauerland)	754 032	Rietberg, Stadt
970 016	Freudenberg, Stadt	334 028	Simmerath
358 012	Heimbach, Stadt	566 084	Steinfurt, Stadt
		770 044	Stemwede
		554 064	Velen, Stadt
		974 044	Warstein, Stadt
		382 076	Windeck

Stand: Februar 2017

Veröffentlichungen aus den Fachbereichen Handel und Verkehr

Entwicklung von Umsatz und Beschäftigung in nordrhein-westfälischen Unternehmen des Einzelhandels, des Kraftfahrzeughandels, des Großhandels und des Gastgewerbes

Inhalt: Jedes der drei monatlich erscheinenden Hefte enthält die vorläufigen Ergebnisse der Umsatzentwicklung und der Entwicklung der Beschäftigtenzahlen als Messzahlen auf der Basis des Jahres 2015 und als prozentuale Abweichung zum Vormonat und zum Vorjahresmonat. Die Ergebnisse werden in einigen Eckzahlen für die wichtigsten Wirtschaftszweige dargestellt.

Einzelhandel:	Bestell-Nr. G11
Gastgewerbe:	Bestell-Nr. G43
Großhandel:	Bestell-Nr. G12
Kraftfahrzeughandel (inkl. Instandhaltung und Reparatur):	Bestell-Nr. G15

Fachliche Auskünfte zu diesen Veröffentlichungen erteilen Ihnen gerne Dirk Kamps und Sabine Schmidt unter Telefon-Nr. 0211 9449-3827 bzw. 0211 9449-3826.

Gäste und Übernachtungen im Reiseverkehr Nordrhein-Westfalens

Inhalt: Das Heft enthält vorläufige Ergebnisse von Ankünften, Übernachtungen und Aufenthaltsdauer der Gäste in nordrhein-westfälischen Beherbergungsstätten sowie die Zahl der Beherbergungsstätten, Gästebetten und die prozentuale Kapazitätsauslastung gegliedert nach Bade-, Kur-, Erholungsorten und sonstigen Gemeinden, nach Betriebsarten, Regionaleinheiten, Reisegebieten und nach Herkunftsländern. Dargestellt wird die Anzahl, die prozentuale Veränderung gegenüber dem Vorjahresmonat sowie die durchschnittliche Aufenthaltsdauer in Tagen.

Bestell-Nr. G41

Fachliche Auskünfte zu diesen Veröffentlichungen erteilen Ihnen gerne Markus Sesterhenn und Ursula Kuroczik unter Telefon-Nr. 0211 9449-3816 bzw. 0211 9449-3817.

Straßenverkehrsunfälle in Nordrhein-Westfalen

Inhalt: Der Monatsbericht enthält Ergebnisse von Straßenverkehrsunfällen und dabei Verunglückten in Nordrhein-Westfalen nach Unfallkategorien, nach Straßen-, Unfallarten, Unfalltypen, nach Tagesdatum, Ortslage, Art der Verkehrsbeteiligung, Unfallursachen und nach Fehlverhalten der Fahrzeugführer sowie die Anzahl der Verunglückten nach der Schwere der Verletzung, Altersgruppen und Geschlecht. Dargestellt werden die monatlichen und die kumulierten Zahlen, die Vorjahresergebnisse und die prozentuale Veränderung gegenüber den Vorjahreszeiträumen. Auf Gemeindeebene sind Ergebnisse nach Ortslage und Unfallkategorien enthalten.

Bestell-Nr. H12

Straßenverkehrsunfälle in Nordrhein-Westfalen

Inhalt: Der Bericht enthält Ergebnisse von Straßenverkehrsunfällen und dabei Verunglückten in Nordrhein-Westfalen nach Unfallkategorien, nach Straßen-, Unfallarten, Unfalltypen, nach Tagesdatum, Ortslage, Art der Verkehrsbeteiligung, Unfallursachen und nach Fehlverhalten der Fahrzeugführer sowie die Anzahl der Verunglückten nach der Schwere der Verletzung, Altersgruppen und Geschlecht. Dargestellt werden die Jahreswerte, die Vorjahresergebnisse und die prozentuale Veränderung gegenüber den Vorjahreszeiträumen. Auf Gemeindeebene sind Ergebnisse nach Ortslage und Unfallkategorien enthalten. Zahlreiche Grafiken und eine Farbkarte runden den Bericht ab.

Bestell-Nr. H13

Fachliche Auskünfte zu diesen Veröffentlichungen erteilen Ihnen gerne Petra Focks und Jörg Möller unter Telefon-Nr. 0211 9449-3820 bzw. 0211 9449-3821.

Binnenschifffahrt in Nordrhein-Westfalen

Inhalt: Der Monatsbericht enthält die Entwicklung des Güterverkehrs auf den nordrhein-westfälischen Binnenwasserstraßen nach Verkehrsbeziehungen und Güterabteilungen. Dargestellt werden die monatlichen Gütermengen in Tonnen bzw. der Containerumschlag für Nordrhein-Westfalen, die Mengen des Vormonats und des Vorjahresmonats sowie die kumulierten Jahresgütermengen im Vergleich zum Vorjahreszeitraum mit der prozentualen Veränderung.

Bestell-Nr. H21

Fachliche Auskünfte zu dieser Veröffentlichungen erteilen Ihnen gerne Dirk Kamps und Sabine Schmidt unter Telefon-Nr. 0211 9449-3827 bzw. 0211 9449-3826.