



und Erden. .	2	x	.	.	1200	Tabakerzeugnisse (ohne Abfälle)	5	x
rdgas-	-	-	-	-	1299	Veredlung von Erzeugnissen dieser Güter-	-	-
ergbau	-	-	-	-	13	abteilung	-	-
und Erden. .	2	x	.	.	1310	Textilien	237	x
.	962	x	24 479 717	22	1310	Textile Spinnstoffe und Garne.	10	17 099 206
.	92	x	4 232 700	32	1320	Gewebe.	43	69 407 753
.	22	x	196 962	7	1330	Textilveredlung.	48	x
.	157	x	4 410 627	31	1391	Gewirke und Gestricke.	12	x
erzeugnisse .	10	x	9 609 047	5	1392	Konfektionierte Textilwaren (ohne Bekleidung) . .	70	x
oren,	6	x	148 319	14	1393	Teppiche und textile Fußbodenbeläge,	-	-
.	12	x	495 480	26	1394	auch konfektioniert	kg	14
l. g.	42	x	1 211 722	36	1395	Sellerwaren	kg	4
.	11	.	2 885 581	30	1396	Vliesstoffe (auch getränkt, bestrichen, überzogen	-	-
.	4	.	97 467	16	1399	oder mit Lagen versehen) und Erzeugnisse	kg	12
peiseeis) . .	27	x	1 342 737	8	14	daraus (ohne Bekleidung)	12	49 308 780
.	4	x	85 542 600	10	1411	Technische Textilien	65	x
.	26	x	577 201	19	1412	Sonstige Textilwaren, a. n. g.	5	x
.	13	x	460 971	42	1413	Bekleidung	49	x
.	508	x	3 186 592	26	1414	Bekleidung aus Leder oder rekonstituiertem	-	-
kg	55	.	.	.	1415	Leder (einschl. Mänteln) (ohne Bekleidungs-	-	-
t	2	.	.	.	1416	zubehör, Schuhe und Kopfbedeckungen)	St	11
t	7	.	.	.	1417	Arbeits- und Berufsbekleidung	11	1 075 085
kg	41	.	605 557 331	30	1418	Sonstige Oberbekleidung (ohne Arbeits-	-	-
kg	11	.	124 048 886	26	1419	und Berufsbekleidung)	St	19
.	24	x	474 688	17	1420	Wäsche.	11	x
.	24	x	465 843	18	1431	Bekleidung und Bekleidungszubehör, a. n. g. . . .	12	x
ereitungen,	2	.	.	.	1432	Pelzwaren	-	-
n oder zum	61	x	786 590	17	1433	Strumpfwaren.	4	x
inem Inhalt	29	x	453 031	12	1434	Bekleidung a. n. g., aus Gewirken oder Gestricke	St	4
.	26	.	.	.	1435	Veredlung von Erzeugnissen dieser Güterab-	-	-
ereitet	1436	teilung (ohne Bekleidung aus textilen Stoffen) . .	2	x
Güter-	1437	Leder und Lederwaren	33	x
.	1438	Leder und Lederfaserstoff; zugerichtete	-	-
.	1439	und gefärbte Felle	4	x
.	1440	Lederwaren (ohne Lederbekleidung und Schuhe) .	16	x
.	1441	Schuhe	13	x
.	1442	Veredlung von Erzeugnissen dieser Güter-	-	-
.	1443	abteilung	-	-

Statistische Berichte

Gäste und Übernachtungen im Reiseverkehr Nordrhein-Westfalens

Juni 2018



Gäste und Übernachtungen im Reiseverkehr Nordrhein-Westfalens

Juni 2018

Herausgegeben von
Information und Technik Nordrhein-Westfalen, statistisches Landesamt
Mauerstraße 51, 40476 Düsseldorf • Postfach 10 11 05, 40002 Düsseldorf
Telefon 0211 9449-01 • Telefax 0211 9449-8000
Internet: <http://www.it.nrw>
E-Mail: poststelle@it.nrw.de

Erschienen im Oktober 2018

Alle Statistischen Berichte finden Sie als PDF-Datei zum kostenlosen
Download in unserer Internet-Rubrik Aktuell Publikationen.
© Information und Technik NRW, Düsseldorf, 2018
Auszugsweise Vervielfältigung und Verbreitung mit Quellenangabe gestattet.

Inhalt

	Seite
Hinweise	4
Vorbemerkungen	5
Grafiken	6
Tabellenteil	
1. Entwicklung der Ankünfte und Übernachtungen	8
2. Kapazität und Leistung der Beherbergungsstätten im Juni 2018 nach	
2.1 Verwaltungsbezirken	9
2.2 Gemeindegruppen und Betriebsarten	23
2.3 Reisegebieten und Betriebsarten	27
2.4 Reisegebieten und Herkunftsländern	31
3. Leistung der Beherbergungsstätten von Januar bis Juni 2018 nach	
3.1 Verwaltungsbezirken	44
3.2 Gemeindegruppen und Betriebsarten	58
3.3 Reisegebieten und Betriebsarten	62
3.4 Reisegebieten und Herkunftsländern	66
4. Leistung der Campingplätze nach Herkunftsländern	79
Karte	
Reisegebiete in Nordrhein-Westfalen	81
Übersicht der Reisegebiete / Regionen in Nordrhein-Westfalen	82
Karte	
Kur- und Erholungsorte in Nordrhein-Westfalen	83
Verzeichnis der Kurorte und Erholungsorte in Nordrhein-Westfalen	84
Veröffentlichungen	86

Hinweise

Städteregion Aachen – Änderung des Gebietsstandes

Seit dem 21. Oktober 2009 bilden die Stadt Aachen und die Gemeinden des aufgelösten Kreises Aachen nach dem Aachen-Gesetz die Städteregion Aachen. Die Städteregion Aachen ist Rechtsnachfolgerin des Kreises Aachen und besteht als Gemeindeverband aus Aachen, Alsdorf, Baesweiler, Eschweiler, Herzogenrath, Monschau, Roetgen, Simmerath, Stolberg (Rhld.) und Würselen. Die Stadt Aachen ist regionsangehörig und hat zugleich die Rechtsstellung einer kreisfreien Stadt nach Maßgabe des Aachen-Gesetzes.

Aufgrund der hierarchisch aufgebauten Systematik der „Amtlichen Gemeindeschlüssel“ kann diese Doppelrolle in der regionalen Struktur einer statistischen Kreistabelle nicht dargestellt werden. Bei den Gruppierungen „Kreisfreie Städte“ wird somit die Stadt Aachen nicht mehr aufgeführt, sondern – falls für die jeweilige Statistik Gemeindeergebnisse vorliegen – als kreisfreie Stadt Aachen in einer „darunter-Position“ zur Städteregion Aachen ausgewiesen. In diesem Fall gehen die Werte der Stadt Aachen nicht mehr in die Summe der kreisfreien Städte ein, sondern in die Summe der Kreise. Eine Vergleichbarkeit dieser Summen mit den Ergebnissen nach dem früheren Gebietsstand ist somit nicht mehr gegeben.

Abweichungen in den Summen ergeben sich aus
dem Runden der Einzelwerte

Eventuelle Abweichungen der Monatswerte in Tabelle 1
gegenüber den Monatswerten vorangeangener Statistischer
Berichte ergeben sich durch Nachmeldungen.

Zeichenerklärung

(nach DIN 55 301)

0	weniger als die Hälfte von 1 in der letzten besetzten Stelle, jedoch mehr als nichts
–	nichts vorhanden (genau null)
...	Angabe fällt später an
x	Tabellenfach gesperrt, weil Aussage nicht sinnvoll
.	Zahlenwert unbekannt oder geheim zu halten

Vorbemerkungen

In der Beherbergungsstatistik des Reiseverkehrs werden monatlich die angekommenen Gäste und Gästeübernachtungen in Beherbergungsbetrieben und auf Campingplätzen erfasst, wobei die Gäste aus dem Ausland nach dem Herkunftsland (ständiger Wohnsitz) untergliedert werden. Bei Beherbergungsbetrieben wird die Zahl der angebotenen Betten und bei Campingplätzen die Zahl der angebotenen Stellplätze erhoben. Einmal jährlich wird bei Betrieben der klassischen Hotellerie zum Stichtag 31. Juli die Zahl der angebotenen Gästezimmer erfasst und in der Juli-Ausgabe dieses Berichts veröffentlicht.

Die Rechtsgrundlage dieser Erhebung ist das „Gesetz zur Neuordnung der Statistik über die Beherbergung im Reiseverkehr (Beherbergungsstatistikgesetz – BeherbStatG) vom 22. Mai 2002“ (BGBl. I S. 1642), zuletzt geändert durch Artikel 1 des Gesetzes vom 23. November 2011 (BGBl. I S. 2298). Nach § 3 (I) dieses Gesetzes werden nur Beherbergungsbetriebe in die Erhebung einbezogen, die zehn und mehr Schlafgelegenheiten bzw. bei Campingplätzen zehn und mehr Stellplätze aufweisen.

Darstellung der Ergebnisse

Die vorliegenden Monatsergebnisse enthalten vorläufige Zahlen. In der Regel weichen aber die endgültigen Ergebnisse nur geringfügig davon ab. In den aufsummierten Teiljahresergebnissen im zweiten Teil des Berichtes fließen jeweils nachträgliche Meldungen von Beherbergungsbetrieben ein, so dass diese Ergebnisse im Laufes des Jahres beständiger werden.

Zurzeit gibt es in Nordrhein-Westfalen zwei Gemeinden (von 396), die keine Beherbergungsstätte mit zehn und mehr Betten haben. Sie werden in der Erhebung nicht berücksichtigt.

Die Zahl der prädikatisierten Orte in Nordrhein-Westfalen beträgt zurzeit 72. Darunter befinden sich 10 Mineral-, Moor-, Sole- und Thermalbäder, 4 Heilklimatische Kurorte, 5 Kneippkurorte, 7 Kneippheilbäder, 16 Luftkurorte und 30 Erholungsorte. Eine Übersicht der Lage dieser Orte finden Sie am Ende des Berichtes.

Entwicklung der Gästeankünfte in Nordrhein-Westfalen

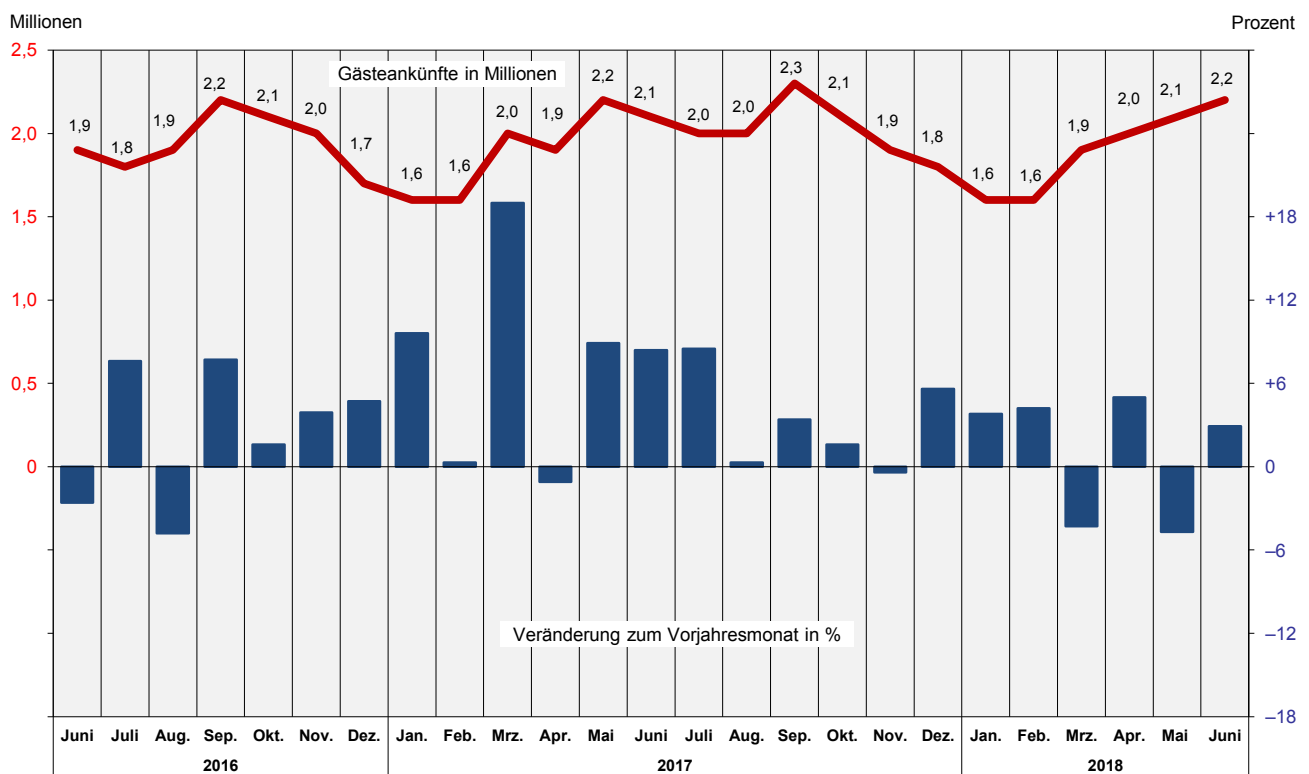

Entwicklung der Gästeübernachtungen in Nordrhein-Westfalen

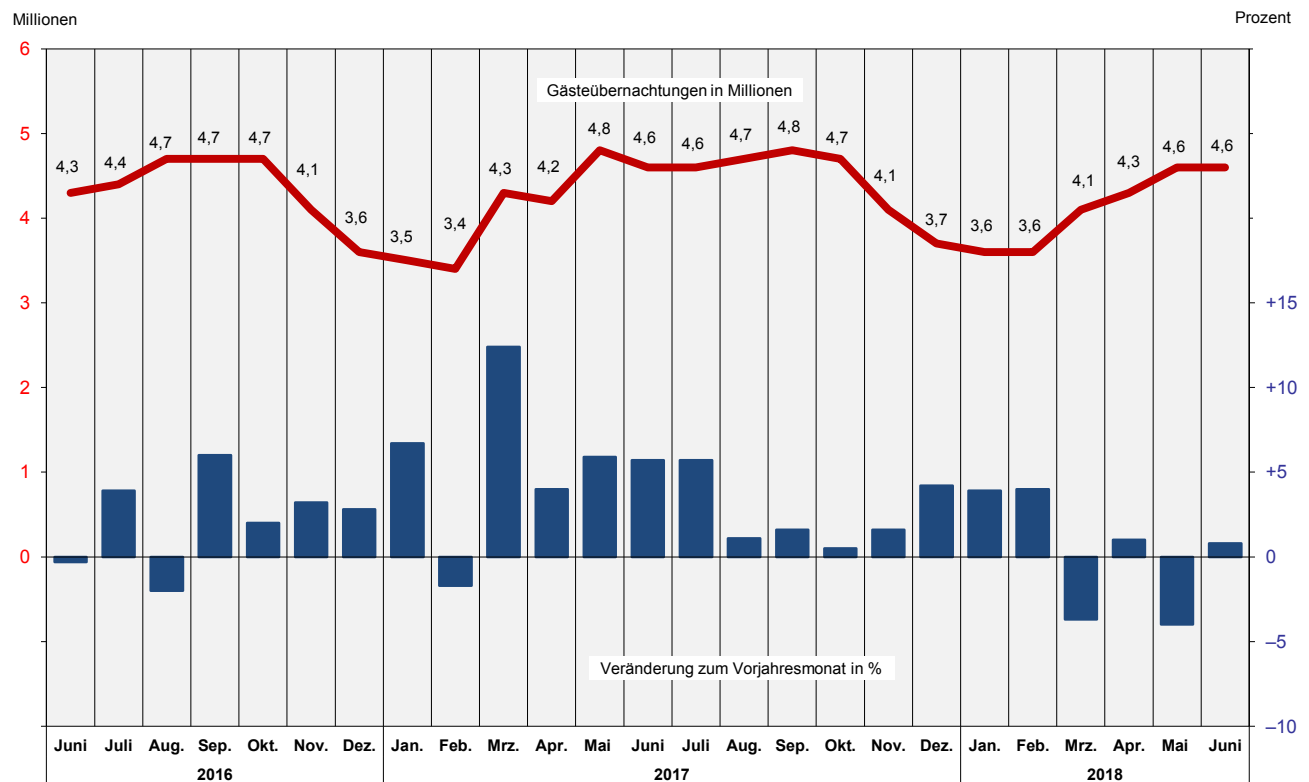

Übernachtungen in NRW je 1 000 Einwohner nach Reisegebieten
sowie Anteil der deutschen und ausländischen Gäste im Juni 2018

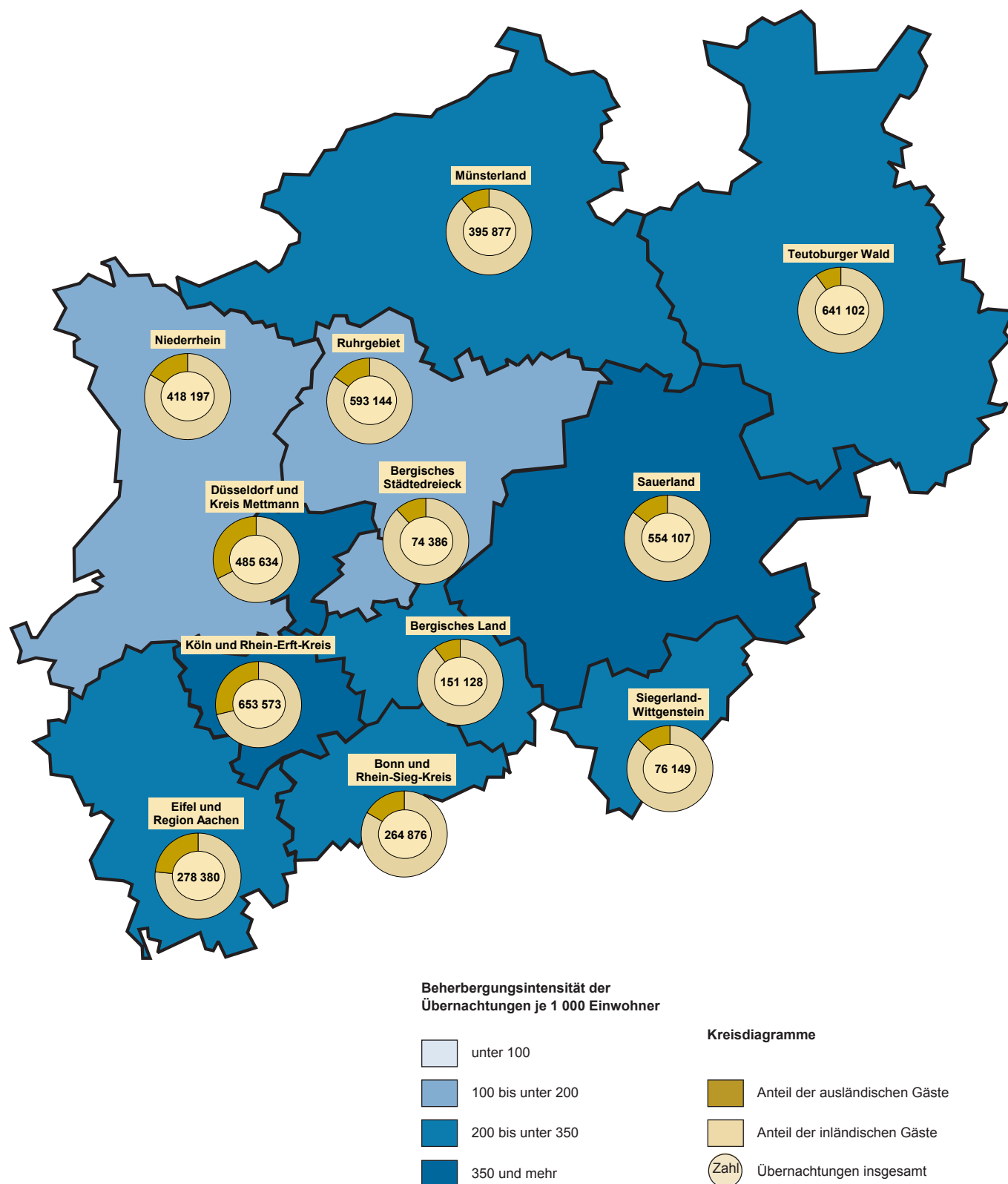

Grafik: IT.NRW

1. Entwicklung der Ankünfte und Übernachtungen

Zeitraum		Ankünfte		Übernachtungen		Ankünfte		Übernachtungen	
		aller Gäste	ausländischer Gäste	aller Gäste	ausländischer Gäste	aller Gäste	ausländischer Gäste	aller Gäste	ausländischer Gäste
		Anzahl				Veränderungen zum Vorjahresmonat in %			
2016	Januar	1 432 163	320 256	3 277 124	672 027	+1,2	+1,9	+2,4	+1,8
	Februar	1 563 451	343 749	3 504 682	751 744	+4,2	+2,3	+3,2	-0,1
	März	1 651 998	366 223	3 833 474	765 466	-6,5	-3,1	-2,2	-2,9
	April	1 888 144	406 200	4 071 283	823 298	+11,2	+14,3	+5,9	+12,8
	Mai	2 006 489	421 733	4 502 835	870 767	-1,8	-1,8	-1,1	-3,2
	Juni	1 941 215	417 492	4 306 503	890 310	-2,6	+3,0	-0,3	+7,4
	Juli	1 845 853	432 398	4 363 338	967 576	+7,6	+2,6	+3,9	+0,2
	August	1 943 635	453 131	4 656 384	1 053 057	-4,8	-2,5	-2,0	-2,1
	September	2 193 417	472 865	4 731 382	960 786	+7,7	+15,3	+6,0	+14,8
	Oktober	2 057 737	461 426	4 699 659	984 539	+1,6	+1,4	+2,0	+1,5
	November	1 953 050	426 149	4 086 200	845 743	+3,9	+6,4	+3,2	+5,5
	Dezember	1 670 910	427 992	3 564 026	831 830	+4,7	+2,3	+2,8	+0,1
2017	Januar	1 569 291	377 535	3 495 705	782 704	+9,6	+17,9	+6,7	+16,5
	Februar	1 568 882	346 055	3 443 882	739 757	+0,3	+0,7	-1,7	-1,6
	März	1 965 755	454 070	4 307 943	939 532	+19,0	+24,0	+12,4	+22,7
	April	1 867 867	411 341	4 233 414	834 527	-1,1	+1,3	+4,0	+1,4
	Mai	2 185 681	504 717	4 768 512	1 038 982	+8,9	+19,7	+5,9	+19,3
	Juni	2 103 494	423 963	4 550 572	853 302	+8,4	+1,5	+5,7	-4,2
	Juli	2 002 129	464 190	4 611 097	1 018 926	+8,5	+7,4	+5,7	+5,3
	August	1 950 378	480 742	4 705 859	1 107 181	+0,3	+6,1	+1,1	+5,1
	September	2 266 913	470 922	4 808 111	953 930	+3,4	-0,4	+1,6	-0,7
	Oktober	2 090 109	453 989	4 722 086	961 527	+1,6	-1,6	+0,5	-2,3
	November	1 944 900	429 149	4 149 757	877 260	-0,4	+0,7	+1,6	+3,7
	Dezember	1 763 663	454 757	3 712 520	884 185	+5,6	+6,3	+4,2	+6,3
2018	Januar	1 628 880	385 771	3 633 268	814 602	+3,8	+2,2	+3,9	+4,1
	Februar	1 633 995	355 431	3 581 843	753 874	+4,2	+2,7	+4,0	+1,9
	März	1 881 579	426 026	4 149 018	854 579	-4,3	-6,2	-3,7	-9,0
	April	1 960 742	438 863	4 275 128	877 918	+5,0	+6,7	+1,0	+5,2
	Mai	2 083 583	433 740	4 578 751	872 253	-4,7	-14,1	-4,0	-16,0
	Juni	2 163 578	427 523	4 586 553	836 234	+2,9	+0,8	+0,8	-2,0
	Juli
	August
	September
	Oktober
	November
	Dezember

2.1 Kapazität und Leistung der Beherbergungsstätten nach Verwaltungsbezirken

Juni 2018

Amtliche Schlüsselnummer	Verwaltungsbezirk	Betriebe		Betten			Mittlere Aufenthaltsdauer ³⁾	
		geöffnete	Veränderung ¹⁾	angebotene	Veränderung ¹⁾	mittlere Auslastung ²⁾	aller Gäste	ausländischer Gäste
111 000	Kreisfreie Städte							
112 000	Düsseldorf	227	+0,9	27 860	+1,9	48,0	1,6	1,7
113 000	Duisburg	50	-2,0	3 715	+1,8	45,8	2,0	1,9
114 000	Essen	97	+2,1	9 891	+6,0	45,0	1,9	1,9
116 000	Krefeld	22	-	1 854	+10,2	42,1	1,5	1,6
117 000	Mönchengladbach	30	-3,2	2 179	-1,8	45,0	1,6	1,5
119 000	Mülheim an der Ruhr	30	+3,4	1 657	+2,7	32,9	1,8	2,4
120 000	Oberhausen	25	+8,7	2 547	+4,6	44,9	1,9	1,6
122 000	Remscheid	18	-	896	-1,1	40,4	1,8	1,9
124 000	Solingen	20	+5,3	997	+2,3	34,4	1,8	2,0
	Wuppertal	42	-	3 843	+5,6	46,0	2,5	1,7
154 000	Kreis Kleve	135	+0,7	5 782	+0,9	41,8	2,0	1,9
154 004	Bedburg-Hau	3	-	85	-	41,1	2,0	3,8
154 008	Emmerich am Rhein, Stadt	13	-13,3	290	-2,7	36,0	2,1	2,6
154 012	Geldern, Stadt	11	+10,0	582	+14,8	52,0	3,0	2,0
154 016	Goch, Stadt	10	-	460	-1,5	44,0	2,1	2,2
154 020	Issum	3	-	32	-	.	.	.
154 024	Kalkar, Stadt	8	-11,1	1 161	-4,4	25,9	2,0	1,8
154 028	Kerken	5	+25,0	87	+16,0	28,3	2,0	1,3
154 032	Kevelaer, Stadt	21	-	747	+2,8	37,0	2,0	2,3
154 036	Kleve, Stadt	14	+16,7	721	+3,9	47,7	1,8	2,0
154 040	Kranenburg	6	-14,3	295	-3,9	64,3	2,2	2,2
154 044	Rees, Stadt	11	+10,0	287	+5,5	50,1	1,9	2,0
154 048	Rheurdt	4	-33,3	129	-10,4	.	.	.
154 052	Straelen, Stadt	7	+16,7	178	-	45,4	1,8	1,8
154 056	Uedem	4	-	175	-	76,2	2,4	1,0
154 060	Wachtendonk	8	+14,3	160	-1,2	25,4	2,1	1,2
154 064	Weeze	7	-	393	-	43,4	1,3	1,1
158 000	Kreis Mettmann	94	-4,1	7 161	+3,1	38,2	1,7	1,8
158 004	Erkrath, Stadt	4	-	244	-	36,0	1,8	2,0
158 008	Haan, Stadt	5	-	448	+1,4	35,2	1,9	2,3
158 012	Heiligenhaus, Stadt	4	-	212	-	.	.	.
158 016	Hilden, Stadt	12	-7,7	999	-1,2	37,7	2,4	2,5
158 020	Langenfeld (Rhld.), Stadt	10	-9,1	411	-6,4	36,0	1,8	2,8
158 024	Mettmann, Stadt	7	-	971	-	36,9	1,6	1,9
158 026	Monheim am Rhein, Stadt	8	+14,3	749	+84,5	41,5	1,7	1,8
158 028	Ratingen, Stadt	29	-6,5	2 537	-2,0	39,3	1,5	1,5
158 032	Velbert, Stadt	13	-	537	-5,1	42,7	1,8	2,0
158 036	Wülfrath, Stadt	2	-33,3	53	-20,9	.	.	.
162 000	Rhein-Kreis Neuss	85	-5,6	6 214	-1,9	41,9	2,2	1,8
162 004	Dormagen, Stadt	17	-5,6	745	-2,0	47,1	3,2	2,0
162 008	Grevenbroich, Stadt	9	-	546	+0,4	36,7	2,7	2,4
162 012	Jüchen	3	-	91	+2,2	22,8	1,8	1,2
162 016	Kaarst, Stadt	8	-	559	-0,7	36,4	1,5	1,8
162 020	Korschenbroich, Stadt	7	+16,7	329	+3,1	79,0	11,0	2,5
162 022	Meerbusch, Stadt	18	-5,3	917	-2,9	56,9	4,8	4,7
162 024	Neuss, Stadt	18	-18,2	2 930	-2,9	35,1	1,4	1,5
162 028	Rommerskirchen	5	-	97	-	14,5	2,2	2,2
166 000	Kreis Viersen	65	-8,5	2 612	-3,9	39,0	2,0	2,1
166 004	Brüggen	8	-11,1	290	-4,0	39,5	2,1	2,4
166 008	Grefrath	4	-	190	-1,0	37,6	2,7	2,0
166 012	Kempfen, Stadt	6	-14,3	242	-15,4	25,9	2,7	3,1
166 016	Nettetal, Stadt	14	-6,7	915	-1,7	50,5	2,0	1,8
166 020	Niederkrüchten	10	-	81	+26,6	42,1	2,0	2,5
166 024	Schwalmtal	2	-	40	-	.	.	.
166 028	Tönisvorst, Stadt	4	-	68	-6,8	.	.	.
166 032	Viersen, Stadt	8	-11,1	206	-13,4	30,0	1,6	1,5
166 036	Willich, Stadt	9	-18,2	580	-2,0	31,9	1,7	1,9
170 000	Kreis Wesel	106	-	4 477	-3,1	47,9	1,8	2,1
170 004	Alpen	3	-	43	-	70,8	1,8	2,5
170 008	Dinslaken, Stadt	11	-	369	+0,8	43,0	2,1	2,4
170 012	Hamminkeln, Stadt	8	-	320	-7,8	63,6	3,2	8,2
170 016	Hünxe	5	-	116	-	14,9	1,4	1,2
170 020	Kamp-Lintfort, Stadt	5	-16,7	230	-8,4	67,9	1,6	2,0

1) Veränderung gegenüber dem Vorjahresmonat in % – 2) mittlere Auslastung = (Übernachtungen / angebotene Bettentage) * 100 – 3) mittlere Aufenthaltsdauer (in Tagen) = Übernachtungen / Ankünfte

Noch: 2.1 Kapazität und Leistung der Beherbergungsstätten nach Verwaltungsbezirken

Juni 2018

Amtliche Schlüssel- nummer	Verwaltungsbezirk	Ankünfte				Übernachtungen			
		aller Gäste	Verände- rung ¹⁾	ausländischer Gäste	Verände- rung ¹⁾	aller Gäste	Verände- rung ¹⁾	ausländischer Gäste	Verände- rung ¹⁾
	Kreisfreie Städte								
111 000	Düsseldorf	259 078	+6,5	86 108	+0,8	403 473	+4,3	142 373	-2,7
112 000	Duisburg	25 207	+11,3	4 168	+5,3	51 040	+9,5	7 761	-1,4
113 000	Essen	70 815	+23,7	12 647	+26,9	135 937	+22,9	23 748	+30,3
114 000	Krefeld	15 234	+43,7	3 591	+31,7	23 411	+38,1	5 849	+21,6
116 000	Mönchengladbach	18 291	+12,6	3 535	+5,5	29 421	+9,4	5 404	-6,6
117 000	Mülheim an der Ruhr	9 550	+10,5	1 165	-8,2	16 974	+7,2	2 749	-18,4
119 000	Oberhausen	18 156	+4,5	2 826	+10,3	34 762	-4,8	4 601	+8,2
120 000	Remscheid	5 999	+2,7	1 234	-11,6	10 865	+2,7	2 361	+10,1
122 000	Solingen	5 738	+2,9	496	-30,7	10 488	+1,8	971	-34,4
124 000	Wuppertal	20 914	+10,5	3 120	+7,7	53 033	+7,3	5 457	-13,0
154 000	Kreis Kleve	46 843	-6,8	8 626	-11,3	95 303	-10,5	16 201	-14,4
154 004	Bedburg-Hau	604	+10,4	121	+33,0	1 211	-6,9	456	+5,8
154 008	Emmerich am Rhein, Stadt	2 121	-33,6	441	-35,7	4 471	-35,6	1 165	-24,2
154 012	Geldern, Stadt	3 481	+19,3	338	+88,8	10 272	+0,8	689	+34,8
154 016	Goch, Stadt	4 680	-10,9	958	-12,4	10 022	-7,9	2 112	-3,4
154 020	Issum
154 024	Kalkar, Stadt	7 696	-22,1	1 387	-33,1	15 203	-36,1	2 465	-41,2
154 028	Kerken	1 527	+43,0	176	+107,1	3 107	+83,8	229	+116,0
154 032	Kevelaer, Stadt	5 232	-4,6	815	+1,6	10 450	-4,5	1 840	+2,6
154 036	Kleve, Stadt	6 201	+3,0	1 281	+14,7	11 413	+10,5	2 554	+18,5
154 040	Kranenburg	2 734	-5,3	474	-47,4	6 057	+6,4	1 051	-41,5
154 044	Rees, Stadt	2 700	-6,0	334	-19,3	5 175	-15,9	669	-49,7
154 048	Rheurdt
154 052	Straelen, Stadt	2 019	+33,3	196	-12,9	3 668	+46,4	358	-17,1
154 056	Uedem	1 709	-8,7	16	x	4 027	+6,1	16	x
154 060	Wachtendonk	1 264	-29,7	105	-15,3	2 688	-47,0	130	-24,9
154 064	Weeze	3 890	-0,2	1 850	+3,6	5 182	+6,8	2 076	+11,1
158 000	Kreis Mettmann	47 885	+9,5	7 968	-11,9	82 161	+7,6	14 643	-14,3
158 004	Erkrath, Stadt	1 476	-0,4	191	-21,4	2 636	+0,7	389	-22,7
158 008	Haan, Stadt	2 531	+2,5	434	+30,3	4 726	+7,1	1 005	+46,7
158 012	Heiligenhaus, Stadt
158 016	Hilden, Stadt	4 690	+1,7	859	+19,0	11 304	+9,1	2 164	+24,8
158 020	Langenfeld (Rhld.), Stadt	2 455	+13,6	248	+21,0	4 440	+13,4	694	+31,2
158 024	Mettmann, Stadt	6 551	+15,5	1 252	+4,0	10 741	+7,0	2 436	+3,1
158 026	Monheim am Rhein, Stadt	5 532	+76,3	676	-22,3	9 482	+80,7	1 230	-7,1
158 028	Ratingen, Stadt	19 643	+0,8	3 708	-23,7	29 907	-3,6	5 426	-32,3
158 032	Velbert, Stadt	3 778	+2,4	407	+7,4	6 883	+8,4	794	+2,2
158 036	Wülfrath, Stadt
162 000	Rhein-Kreis Neuss	35 902	-0,7	7 989	-13,9	78 945	-0,9	14 719	-11,4
162 004	Dormagen, Stadt	3 343	-1,2	906	+44,3	10 643	+0,2	1 824	+19,9
162 008	Grevenbroich, Stadt	2 245	-8,1	366	-52,4	6 007	+18,9	870	-35,5
162 012	Jüchen	347	-25,4	153	-26,1	622	-18,1	181	-28,7
162 016	Kaarst, Stadt	4 200	+19,1	651	+4,0	6 097	+5,9	1 198	-8,4
162 020	Korschenbroich, Stadt	708	+7,1	82	-17,2	7 795	+2,7	202	-21,7
162 022	Meerbusch, Stadt	3 461	-9,3	501	-24,1	16 472	-3,2	2 340	+2,6
162 024	Neuss, Stadt	21 402	-1,1	5 277	-15,4	30 886	-4,6	7 989	-15,9
162 028	Rommerskirchen	196	-13,7	53	-	423	-4,7	115	-17,3
166 000	Kreis Viersen	17 031	-8,8	1 524	-17,4	33 907	-11,3	3 171	-20,3
166 004	Brüggen	2 303	-4,6	187	-36,4	4 777	-5,4	443	-34,2
166 008	Grefrath	830	+15,1	124	+210,0	2 277	+1,8	246	+211,4
166 012	Kempen, Stadt	945	-18,7	163	+58,3	2 595	-6,8	510	+67,8
166 016	Nettetal, Stadt	6 866	-15,6	308	-44,8	13 871	-15,8	567	-54,5
166 020	Niederkrüchten	1 083	+5,1	137	-1,4	2 207	-18,3	344	+9,6
166 024	Schwalmtal
166 028	Tönisvorst, Stadt
166 032	Viersen, Stadt	1 151	-16,7	112	+7,7	1 853	-25,3	171	-7,1
166 036	Willich, Stadt	3 294	+3,6	414	-21,1	5 558	-2,0	767	-28,0
170 000	Kreis Wesel	43 820	-1,9	5 405	+4,3	80 966	-0,7	11 248	+7,2
170 004	Alpen	554	+156,5	65	+441,7	1 021	+217,1	163	x
170 008	Dinslaken, Stadt	2 399	+6,9	344	+4,6	4 994	+7,9	834	+40,9
170 012	Hamminkeln, Stadt	2 573	+14,6	127	+11,4	8 201	+43,9	1 043	-12,5
170 016	Hünxe	608	-11,5	134	-15,2	832	-32,8	167	-19,3
170 020	Kamp-Lintfort, Stadt	3 023	+62,1	147	+14,0	4 688	+51,6	287	+19,6

Anmerkungen Seite 9

Noch: 2.1 Kapazität und Leistung der Beherbergungsstätten nach Verwaltungsbezirken

Juni 2018

Amtliche Schlüsselnummer	Verwaltungsbezirk	Betriebe		Betten			Mittlere Aufenthaltsdauer ³⁾	
		geöffnete	Veränderung ¹⁾	angebotene	Veränderung ¹⁾	mittlere Auslastung ²⁾	aller Gäste	ausländischer Gäste
	Noch: Kreis Wesel							
170 024	Moers, Stadt	13	+8,3	746	+8,3	42,1	1,6	1,8
170 028	Neukirchen-Vluyn, Stadt	3	–	212	+1,4	38,8	1,7	2,1
170 032	Rheinberg, Stadt	6	–25,0	163	–36,8	36,0	1,6	1,9
170 036	Schermbach	10	–	500	–13,9	40,4	1,6	1,7
170 040	Sonsbeck	5	–16,7	126	–10,0	39,4	3,0	2,8
170 044	Voerde (Niederrhein), Stadt	3	–	156	+9,9	35,1	1,9	1,8
170 048	Wesel, Stadt	14	–	783	–1,1	51,3	1,7	2,1
170 052	Xanten, Stadt	20	+17,6	713	+3,9	58,4	1,8	1,7
100 000	Reg.-Bez. Düsseldorf	1 046	–0,8	81 685	+1,9	44,5	1,8	1,7
	Kreisfreie Städte							
314 000	Bonn	95	–1,0	8 904	–1,5	52,5	1,8	2,1
315 000	Köln	280	–0,7	32 527	+1,8	53,0	1,6	1,7
316 000	Leverkusen	21	–4,5	1 511	–0,3	46,9	1,9	2,2
	Städteregion Aachen	185	–	9 704	+1,4	47,7	2,0	1,8
334 002	Aachen, kreisfreie Stadt	62	–7,5	5 385	–1,9	53,2	1,9	1,8
334 004	Alsdorf, Stadt	4	–	121	–0,8	32,3	2,0	2,3
334 008	Baesweiler, Stadt	4	–	111	–2,6	28,0	1,5	1,4
334 012	Eschweiler, Stadt	14	–	301	+0,3	45,1	1,6	1,4
334 016	Herzogenrath, Stadt	4	–	127	–	43,2	1,9	3,5
334 020	Monschau, Stadt	37	–5,1	1 214	–3,5	39,8	1,9	1,7
334 024	Roetgen	7	–	151	–	36,6	2,1	1,9
334 028	Simmerath	39	+30,0	1 621	+24,8	40,5	2,9	2,6
334 032	Stolberg (Rhld.), Stadt	8	–11,1	383	–1,5	41,5	2,3	2,4
334 036	Würselen, Stadt	6	–14,3	290	–8,2	51,3	1,9	1,9
358 000	Kreis Düren	87	–1,1	3 837	–0,9	36,5	2,3	2,9
358 004	Aldenhoven	2	–33,3	25	–37,5	.	.	.
358 008	Düren, Stadt	14	+7,7	537	+2,1	44,2	1,8	1,9
358 012	Heimbach, Stadt	22	–4,3	1 562	–3,2	28,4	3,0	3,9
358 016	Hürtgenwald	8	–	310	–0,6	44,8	2,1	2,2
358 020	Inden	2	–	50	–	.	.	.
358 024	Jülich, Stadt	9	–	472	+4,0	49,5	1,9	1,8
358 028	Kreuzau	5	–16,7	130	–8,5	39,5	2,1	1,8
358 032	Langerwehe	1	–	10	–	–	–	–
358 036	Linnich, Stadt	3	–	55	–	33,3	2,4	1,4
358 040	Merzenich	1	–	22	–	.	.	.
358 044	Nideggen, Stadt	16	+6,7	562	+3,5	38,5	2,3	1,7
358 048	Niederzier	3	–	75	–	24,4	1,4	1,1
358 052	Nörvenich	1	–	27	–	.	.	.
358 056	Titz	–	–	–	–	–	–	–
358 060	Vettweiß	–	–	–	–	–	–	–
362 000	Rhein-Erft-Kreis	120	+2,6	7 940	+3,7	52,6	2,7	2,2
362 004	Bedburg, Stadt	6	+20,0	329	+6,8	40,7	1,7	3,4
362 008	Bergheim, Stadt	16	–5,9	476	–5,6	41,6	3,5	4,4
362 012	Brühl, Stadt	19	–	2 717	+0,3	57,1	3,1	1,4
362 016	Elsdorf, Stadt	5	–	103	+3,0	24,7	2,9	4,5
362 020	Erfstadt, Stadt	11	–	265	+17,3	34,5	1,8	1,2
362 024	Frechen, Stadt	11	+10,0	739	–8,0	42,3	1,7	1,5
362 028	Hürth, Stadt	17	+13,3	1 582	+15,9	71,8	4,0	3,7
362 032	Kerpen, Stadt	18	+5,9	943	+12,9	42,1	2,0	1,8
362 036	Pulheim, Stadt	10	–9,1	454	–3,0	44,1	2,0	2,3
362 040	Wesseling, Stadt	7	–	332	–2,1	40,3	2,3	1,8
366 000	Kreis Euskirchen	138	–3,5	5 974	+2,2	40,5	2,7	3,3
366 004	Bad Münstereifel, Stadt	19	–9,5	633	–5,2	41,4	2,0	1,7
366 008	Blankenheim	20	–9,1	637	–5,6	40,4	2,5	2,0
366 012	Dahlem	10	–16,7	1 250	+16,7	28,1	3,8	5,8
366 016	Euskirchen, Stadt	12	+9,1	553	+1,8	41,2	1,8	2,0
366 020	Hellenthal	22	–	513	+1,0	39,5	2,2	2,2
366 024	Kall	12	–	529	–0,8	41,5	2,2	2,2
366 028	Mechemich, Stadt	10	–	225	–2,6	.	.	.
366 032	Nettersheim	10	–9,1	595	–2,3	70,6	5,4	6,8
366 036	Schleiden, Stadt	17	+6,3	903	+3,3	36,3	2,6	3,3
366 040	Weilerswist	1	–	18	–	.	.	.
366 044	Zülpich, Stadt	5	–	118	+1,7	61,7	4,6	2,2

Anmerkungen Seite 9

Noch: 2.1 Kapazität und Leistung der Beherbergungsstätten nach Verwaltungsbezirken

Juni 2018

Amtliche Schlüsselnummer	Verwaltungsbezirk	Ankünfte				Übernachtungen			
		aller Gäste	Veränderung ¹⁾	ausländischer Gäste	Veränderung ¹⁾	aller Gäste	Veränderung ¹⁾	ausländischer Gäste	Veränderung ¹⁾
	Noch: Kreis Wesel								
170 024	Moers, Stadt	5 881	+2,5	1 197	-3,4	9 423	+3,0	2 100	+2,7
170 028	Neukirchen-Vluyn, Stadt	1 483	-17,1	200	+1,0	2 468	-25,9	421	-12,7
170 032	Rheinberg, Stadt	1 068	-24,6	315	-11,0	1 759	-39,1	599	-21,2
170 036	Schermbeck	3 814	-8,5	388	-7,4	6 079	-13,0	654	-15,1
170 040	Sonsbeck	1 569	-25,6	138	+70,4	4 780	-16,8	389	+89,8
170 044	Voerde (Niederrhein), Stadt	857	+8,8	91	+54,2	1 643	-3,2	163	+94,0
170 048	Wesel, Stadt	11 323	-18,4	1 548	+0,9	19 249	-12,5	3 235	+8,2
170 052	Xanten, Stadt	8 668	+14,9	711	+27,9	15 829	+7,5	1 193	+31,2
100 000	Reg.-Bez. Düsseldorf	640 463	+6,8	150 402	+0,7	1140 686	+4,4	261 256	-2,4
	Kreisfreie Städte								
314 000	Bonn	78 183	+1,9	13 565	+11,7	142 106	+2,0	28 540	+14,8
315 000	Köln	320 485	+1,1	97 552	+4,9	524 839	+0,5	168 254	+0,1
316 000	Leverkusen	11 465	+0,3	2 407	-24,2	21 238	+0,6	5 216	-21,6
	Städteregion Aachen	73 228	+1,4	22 359	+0,6	147 713	+0,3	41 273	-6,5
334 002	Aachen, kreisfreie Stadt	46 513	+1,3	15 347	+2,9	88 546	-0,7	27 408	-7,3
334 004	Alsdorf, Stadt	575	-28,3	64	-41,3	1 172	-30,1	148	-36,5
334 008	Baesweiler, Stadt	605	-1,0	123	-5,4	933	-14,8	175	-26,5
334 012	Eschweiler, Stadt	2 666	+23,7	1 285	+10,2	4 159	+21,3	1 777	+7,0
334 016	Herzogenrath, Stadt	877	-11,4	25	+38,9	1 647	+1,2	88	+23,9
334 020	Monschau, Stadt	8 226	-12,4	2 374	-9,3	15 946	-14,2	4 018	-15,6
334 024	Roetgen	966	-2,7	194	-24,5	2 073	+1,7	369	-26,6
334 028	Simmerath	8 348	+17,3	2 066	+11,7	23 994	+12,1	5 419	+12,0
334 032	Stolberg (Rhld.), Stadt	2 046	+8,5	394	-30,6	4 763	+23,9	955	-19,7
334 036	Würselen, Stadt	2 406	+0,3	487	-19,2	4 480	+1,3	916	-14,4
358 000	Kreis Düren	21 557	+7,3	4 368	+28,6	48 573	-9,2	12 499	-14,9
358 004	Aldenhoven
358 008	Düren, Stadt	4 082	+10,3	800	+9,7	7 386	+17,6	1 535	+8,7
358 012	Heimbach, Stadt	5 391	+7,0	2 093	+91,5	16 268	-29,7	8 267	-19,5
358 016	Hürtgenwald	2 153	-6,4	318	-31,9	4 627	-6,4	697	-35,0
358 020	Inden
358 024	Jülich, Stadt	4 076	+9,8	493	+5,3	7 550	+6,9	892	+17,4
358 028	Kreuzau	738	+8,2	45	-8,2	1 542	-13,8	82	+2,5
358 032	Langerwehe	-	-	-	-	-	-	-	-
358 036	Linnich, Stadt	233	-16,8	57	-5,0	550	+8,3	81	+2,5
358 040	Merzenich
358 044	Nideggen, Stadt	3 815	+9,0	511	+4,9	8 789	+10,0	892	-5,5
358 048	Niederzier	397	+10,6	17	-5,6	549	+0,4	19	-13,6
358 052	Nörvenich
358 056	Titz	-	-	-	-	-	-	-	-
358 060	Vettweiß	-	-	-	-	-	-	-	-
362 000	Rhein-Erft-Kreis	46 830	+6,6	8 814	-14,9	128 734	+8,9	19 491	-17,0
362 004	Bedburg, Stadt	2 338	+184,8	343	+236,3	4 016	+17,8	1 180	-50,3
362 008	Bergheim, Stadt	1 678	+50,0	433	+32,8	5 937	-2,0	1 905	-27,5
362 012	Brühl, Stadt	15 528	-14,9	3 728	-12,9	48 202	+1,7	5 144	-14,2
362 016	Elsdorf, Stadt	265	-33,6	71	+14,5	762	-14,8	318	+7,4
362 020	Erfstadt, Stadt	2 501	+24,1	89	+85,4	4 450	-2,1	103	+87,3
362 024	Frechen, Stadt	5 503	+14,8	930	-29,3	9 373	+6,4	1 434	-41,7
362 028	Hürth, Stadt	8 470	+6,9	1 822	-28,5	34 057	+19,8	6 770	+0,6
362 032	Kerpen, Stadt	5 827	+53,5	758	-29,1	11 923	+23,3	1 328	-34,8
362 036	Pulheim, Stadt	2 994	-3,7	329	-7,3	6 005	+19,9	763	+44,5
362 040	Wesseling, Stadt	1 726	+1,5	311	+24,4	4 009	+0,7	546	+38,9
366 000	Kreis Euskirchen	30 974	-7,9	3 417	-21,9	82 094	-6,5	11 299	-24,3
366 004	Bad Münstereifel, Stadt	4 315	-3,9	350	-25,4	8 470	+0,4	611	-4,4
366 008	Blankenheim	5 879	-18,7	322	-21,3	14 433	-13,9	645	-27,8
366 012	Dahlem	2 807	-14,8	873	-25,4	10 636	-22,5	5 053	-32,3
366 016	Euskirchen, Stadt	3 717	+6,6	296	-26,0	6 840	+12,0	583	-20,0
366 020	Hellenthal	2 883	+0,3	382	-26,0	6 387	+11,9	845	-17,9
366 024	Kall	2 996	-3,4	98	-32,4	6 529	-6,4	218	-20,4
366 028	Mechemich, Stadt
366 032	Nettersheim	2 436	-14,1	4	-82,6	13 154	-4,3	27	-67,5
366 036	Schleiden, Stadt	4 249	-6,3	840	-18,0	10 975	-4,2	2 786	-15,8
366 040	Weilerswist
366 044	Zülpich, Stadt	498	+10,4	14	+40,0	2 292	-4,2	31	+181,8

Noch: 2.1 Kapazität und Leistung der Beherbergungsstätten nach Verwaltungsbezirken

Juni 2018

Amtliche Schlüsselnummer	Verwaltungsbezirk	Betriebe		Betten			Mittlere Aufenthaltsdauer ³⁾	
		geöffnete	Veränderung ¹⁾	angebotene	Veränderung ¹⁾	mittlere Auslastung ²⁾	aller Gäste	ausländischer Gäste
370 000	Kreis Heinsberg	54	-6,9	1 527	-4,3	40,3	2,3	2,7
370 004	Erkelenz, Stadt	7	–	221	+0,5	42,4	2,0	2,5
370 008	Gangelt	3	–	45	–	33,2	2,6	3,2
370 012	Geilenkirchen, Stadt	3	-25,0	133	-14,7	39,4	3,7	5,6
370 016	Heinsberg, Stadt	4	–	101	+2,0	39,3	1,5	1,4
370 020	Hückelhoven, Stadt	6	-14,3	164	-5,7	35,5	1,8	2,1
370 024	Selfkant	1	–	–	–	.	.	.
370 028	Übach-Palenberg, Stadt	3	–	124	–	19,1	2,9	–
370 032	Waldfeucht	2	–	40	–	.	.	.
370 036	Wassenberg, Stadt	13	-7,1	184	-12,4	33,4	2,1	2,5
370 040	Wegberg, Stadt	12	-7,7	515	-2,5	50,0	2,8	2,6
374 000	Oberbergischer Kreis	103	-2,8	5 623	-1,6	45,4	2,8	2,3
374 004	Bergneustadt, Stadt	8	–	415	-7,2	25,2	1,8	2,1
374 008	Engelskirchen	6	–	397	+1,3	78,5	7,4	1,5
374 012	Gummersbach, Stadt	16	–	907	+4,4	40,8	2,3	2,3
374 016	Hückeswagen, Stadt	5	-16,7	178	-12,3	37,4	2,0	4,6
374 020	Lindlar	14	-6,7	418	-5,9	45,8	2,5	2,6
374 024	Marienheide	2	-33,3	145	-31,9	.	.	.
374 028	Morsbach	2	–	209	–	.	.	.
374 032	Nümbrecht	7	-12,5	699	-2,8	58,5	4,2	3,2
374 036	Radevormwald, Stadt	9	–	591	+0,9	42,0	2,6	1,8
374 040	Reichshof	8	-11,1	382	-3,5	57,2	11,2	4,6
374 044	Waldbrohl, Stadt	6	+20,0	547	+9,6	33,7	2,2	2,5
374 048	Wiehl, Stadt	8	–	404	-3,3	39,3	1,9	1,2
374 052	Wipperfürth, Stadt	12	+9,1	331	+3,8	36,4	1,9	2,6
378 000	Rhein.-Berg. Kreis	72	-5,3	3 616	-1,2	43,6	2,2	2,0
378 004	Bergisch Gladbach, Stadt	17	–	1 164	-0,4	40,1	1,8	1,7
378 008	Burscheid, Stadt	5	–	187	-1,6	29,4	1,7	2,7
378 012	Kürten	8	–	186	+10,7	28,3	1,9	2,3
378 016	Leichlingen (Rhld.), Stadt	9	-10,0	488	-3,7	70,7	7,3	34,1
378 020	Odenthal	6	–	420	-0,5	35,6	1,6	1,5
378 024	Overath, Stadt	10	-16,7	347	-6,0	34,8	2,0	2,7
378 028	Rösrath, Stadt	6	–	290	+6,2	54,4	1,7	1,3
378 032	Wermelskirchen, Stadt	11	-8,3	534	-5,2	42,8	1,7	1,9
382 000	Rhein-Sieg-Kreis	148	-3,3	9 473	-1,9	42,5	2,0	2,1
382 004	Alfter	5	–	191	-1,0	50,0	2,1	2,5
382 008	Bad Honnef, Stadt	12	-7,7	1 064	-3,4	42,3	1,9	2,4
382 012	Bornheim, Stadt	14	-6,7	559	-4,6	37,7	2,5	3,4
382 016	Eitorf	4	–	312	+10,2	47,0	1,7	2,4
382 020	Hennef (Sieg), Stadt	12	-7,7	1 057	-0,5	56,9	4,0	2,0
382 024	Königswinter, Stadt	24	–	1 752	-3,3	40,8	1,8	1,9
382 028	Lohmar, Stadt	8	–	212	–	32,6	1,4	1,5
382 032	Meckenheim, Stadt	4	–	204	+3,6	58,4	2,1	2,6
382 036	Much	6	-14,3	377	-3,6	36,9	2,3	2,1
382 040	Neunkirchen-Seelscheid	2	–	24	–	.	.	.
382 044	Niederkassel, Stadt	6	+20,0	226	+5,6	46,9	1,7	2,1
382 048	Rheinbach, Stadt	6	–	306	+1,3	51,5	1,7	2,0
382 052	Ruppichterath	1	-50,0	25	-72,2	.	.	.
382 056	Sankt Augustin, Stadt	3	–	126	–	57,8	1,9	2,2
382 060	Siegburg, Stadt	15	–	904	-0,7	44,8	1,8	3,0
382 064	Swisttal	5	–	840	-1,3	15,3	3,1	1,6
382 068	Troisdorf, Stadt	9	–	696	-4,1	50,2	1,6	1,5
382 072	Wachtberg	4	–	251	–	36,3	1,7	2,0
382 076	Windeck	8	-11,1	347	+6,4	43,9	2,2	2,8
300 000	Reg.-Bez. Köln	1 303	-1,7	90 636	+0,6	48,6	1,9	1,9
512 000	Kreisfreie Städte							
512 000	Bottrop	12	–	619	–	34,0	2,0	1,8
513 000	Gelsenkirchen	23	+4,5	2 205	+3,5	46,6	2,6	1,9
515 000	Münster	77	-2,5	7 907	-2,4	51,0	2,0	1,7

Anmerkungen Seite 9

Noch: 2.1 Kapazität und Leistung der Beherbergungsstätten nach Verwaltungsbezirken

Juni 2018

Amtliche Schlüsselnummer	Verwaltungsbezirk	Ankünfte				Übernachtungen			
		aller Gäste	Veränderung ¹⁾	ausländischer Gäste	Veränderung ¹⁾	aller Gäste	Veränderung ¹⁾	ausländischer Gäste	Veränderung ¹⁾
370 000	Kreis Heinsberg	10 916	-3,6	1 779	-3,2	25 204	-3,4	4 774	+7,3
370 004	Erkelenz, Stadt	1 402	+10,0	305	+33,8	2 809	+10,0	754	+44,7
370 008	Gangelt	1 117	+10,3	321	+37,2	2 947	-6,4	1 012	-20,8
370 012	Geilenkirchen, Stadt	420	-30,1	165	-11,3	1 572	+26,8	931	+109,7
370 016	Heinsberg, Stadt	1 289	-17,3	348	-24,0	1 887	-14,0	480	-12,9
370 020	Hückelhoven, Stadt	1 262	+1,4	104	-9,6	2 291	-12,2	220	-8,7
370 024	Selfkant
370 028	Übach-Palenberg, Stadt	244	-20,5	-	-	712	-23,9	-	-
370 032	Waldfeucht
370 036	Wassenberg, Stadt	2 045	-9,3	319	-8,9	4 396	-18,5	787	-8,0
370 040	Wegberg, Stadt	2 786	+5,0	161	-8,5	7 786	+7,4	423	+12,8
374 000	Oberbergischer Kreis	29 424	-3,8	2 377	+10,1	82 211	-2,8	5 374	+12,6
374 004	Bergneustadt, Stadt	1 812	-22,8	112	+45,5	3 179	-41,7	234	+57,0
374 008	Engelskirchen	1 270	-7,4	45	-81,1	9 346	+1,0	67	-80,5
374 012	Gummersbach, Stadt	5 876	-1,0	1 211	+15,7	13 633	+9,7	2 779	+17,4
374 016	Hückeswagen, Stadt	1 828	-42,0	79	-11,2	3 651	-53,8	361	-4,2
374 020	Lindlar	2 774	-12,8	106	+26,2	6 975	-	274	-1,1
374 024	Marienheide
374 028	Morsbach
374 032	Nümbrecht	2 905	+13,6	18	-70,0	12 190	+10,2	58	-52,1
374 036	Radevormwald, Stadt	2 837	+54,9	63	-21,3	7 449	+39,9	116	+30,3
374 040	Reichshof	587	-8,4	9	+350,0	6 572	-13,4	41	+95,2
374 044	Waldbrohl, Stadt	2 489	+15,0	60	-6,3	5 534	+25,1	149	-24,7
374 048	Wiehl, Stadt	2 559	-0,8	286	+172,4	4 980	-0,1	340	+79,9
374 052	Wipperfürth, Stadt	1 887	-14,4	95	-25,2	3 627	-9,6	247	+1,2
378 000	Rhein.-Berg. Kreis	22 120	+10,4	2 452	+9,0	47 679	+8,4	4 869	+12,8
378 004	Bergisch Gladbach, Stadt	7 624	+15,5	1 367	+8,8	14 018	+10,9	2 276	+11,5
378 008	Burscheid, Stadt	979	-2,8	125	-12,6	1 650	-6,7	335	-7,7
378 012	Kürten	842	-13,0	24	-17,2	1 606	-21,3	55	+3,8
378 016	Leichlingen (Rhld.), Stadt	1 460	+31,1	15	-37,5	10 703	+1,4	512	+157,3
378 020	Odenthal	2 805	-8,6	73	-30,5	4 490	+0,1	111	-36,6
378 024	Overath, Stadt	1 780	+33,0	237	+11,8	3 625	+38,7	642	+14,8
378 028	Rösrath, Stadt	2 707	+61,2	352	+203,4	4 731	+63,0	456	+178,0
378 032	Wermelskirchen, Stadt	3 923	-7,8	259	-29,0	6 856	-1,5	482	-36,6
382 000	Rhein-Sieg-Kreis	60 001	+8,4	7 395	+2,8	122 770	+4,1	15 688	-5,3
382 004	Alfter	1 379	+3,9	54	+14,9	2 863	-2,7	136	-1,4
382 008	Bad Honnef, Stadt	7 410	-3,7	806	+19,6	14 312	-3,9	1 946	+19,0
382 012	Bornheim, Stadt	2 498	-7,7	425	+10,4	6 325	-14,6	1 448	-3,9
382 016	Eitorf	2 620	+11,2	63	-67,2	4 525	+9,1	153	-56,4
382 020	Hennef (Sieg), Stadt	4 499	+6,3	389	+6,0	18 042	+0,7	770	-26,7
382 024	Königswinter, Stadt	12 343	+9,6	1 569	+17,0	22 170	+5,8	2 956	+8,5
382 028	Lohmar, Stadt	1 697	-11,5	151	-15,6	2 340	-28,4	226	-46,2
382 032	Meckenheim, Stadt	1 723	+13,7	207	+2,5	3 575	+23,7	528	+31,7
382 036	Much	1 815	+16,3	308	-6,4	4 179	+21,3	654	-10,9
382 040	Neunkirchen-Seelscheid
382 044	Niederkassel, Stadt	1 898	+13,7	267	-28,4	3 178	+7,2	558	-40,9
382 048	Rheinbach, Stadt	2 750	-3,6	346	-13,1	4 732	+4,0	694	+20,9
382 052	Ruppichterorth
382 056	Sankt Augustin, Stadt	1 167	+9,5	58	+45,0	2 186	-1,9	129	+40,2
382 060	Siegburg, Stadt	6 580	+27,4	890	+7,6	12 148	+16,8	2 666	-8,1
382 064	Swisttal	1 248	+22,8	91	+31,9	3 862	-6,4	143	-13,3
382 068	Troisdorf, Stadt	6 462	+18,2	1 622	-1,8	10 490	+16,0	2 377	-12,7
382 072	Wachtberg	1 578	+22,1	113	+56,9	2 735	+26,9	226	+103,6
382 076	Windeck	2 042	+16,2	22	-40,5	4 565	+25,4	61	-23,8
300 000	Reg.-Bez. Köln	705 183	+1,8	166 485	+2,7	1373 161	+0,8	317 277	-2,9
512 000	Kreisfreie Städte	3 150	+5,1	526	-10,1	6 319	-3,4	938	-3,0
513 000	Bottrop	12 008	+9,0	1 960	+28,8	31 116	+12,3	3 716	+13,4
515 000	Gelsenkirchen	62 944	+5,5	7 126	-17,2	127 443	+2,8	11 912	-24,2
	Münster								

Noch: 2.1 Kapazität und Leistung der Beherbergungsstätten nach Verwaltungsbezirken

Juni 2018

Amtliche Schlüsselnummer	Verwaltungsbezirk	Betriebe		Betten			Mittlere Aufenthaltsdauer ³⁾	
		geöffnete	Veränderung ¹⁾	angebotene	Veränderung ¹⁾	mittlere Auslastung ²⁾	aller Gäste	ausländischer Gäste
554 000	Kreis Borken	126	-8,0	5 225	-4,3	41,6	2,0	2,1
554 004	Ahaus, Stadt	13	—	507	-5,8	37,2	2,1	2,2
554 008	Bocholt, Stadt	14	-17,6	545	-3,0	47,4	1,9	1,6
554 012	Borken, Stadt	15	-11,8	748	-5,0	40,2	2,1	2,0
554 016	Gescher, Stadt	4	—	128	+1,6	45,9	1,4	1,2
554 020	Gronau (Westf.), Stadt	17	-15,0	709	-10,7	46,5	2,4	3,3
554 024	Heek	2	—	179	—	.	.	.
554 028	Heiden	3	—	119	-1,7	45,0	2,8	2,5
554 032	Isselburg, Stadt	5	—	138	—	34,3	1,3	1,3
554 036	Legden	5	-16,7	566	-3,4	43,8	1,9	1,5
554 040	Raesfeld	6	-14,3	170	-15,4	30,4	1,4	1,1
554 044	Reken	11	—	333	+3,4	40,3	1,8	1,7
554 048	Rhede, Stadt	5	—	83	—	41,8	1,4	1,3
554 052	Schöppingen	7	—	234	+1,3	33,7	1,9	1,8
554 056	Stadtlohn, Stadt	3	—	43	—	.	.	.
554 060	Südlohn	3	—	158	—	51,7	1,9	1,6
554 064	Velen, Stadt	7	—	398	+8,4	44,9	2,2	3,2
554 068	Vreden, Stadt	6	-14,3	167	-24,8	47,1	1,7	2,2
558 000	Kreis Coesfeld	81	-4,7	3 873	+3,0	45,5	2,5	1,9
558 004	Ascheberg	6	—	336	—	44,2	1,8	1,6
558 008	Billerbeck, Stadt	6	-14,3	362	-6,5	54,7	2,4	2,5
558 012	Coesfeld, Stadt	9	—	332	—	43,7	1,5	1,5
558 016	Dülmen, Stadt	14	+7,7	418	-1,4	35,0	2,0	2,3
558 020	Havixbeck	7	-12,5	174	-22,3	34,9	3,2	2,1
558 024	Lüdinghausen, Stadt	9	-10,0	244	+45,2	43,0	1,7	1,9
558 028	Nordkirchen	4	—	1 160	+11,8	.	.	.
558 032	Nottuln	10	—	323	-0,6	33,0	1,9	1,7
558 036	Olfen, Stadt	3	-25,0	56	—	.	.	.
558 040	Rosendahl	3	—	83	—	25,5	1,6	1,0
558 044	Senden	10	-9,1	385	-1,0	36,6	1,7	2,0
562 000	Kreis Recklinghausen	92	-1,1	4 493	+0,6	44,9	1,9	1,8
562 004	Castrop-Rauxel, Stadt	8	-11,1	489	-2,4	36,9	1,7	2,0
562 008	Datteln, Stadt	10	—	369	+10,5	45,3	2,2	1,7
562 012	Dorsten, Stadt	21	+10,5	495	+7,6	35,5	2,2	3,9
562 014	Gladbeck, Stadt	5	-16,7	453	-0,4	59,7	1,5	1,2
562 016	Haltern am See, Stadt	19	-5,0	972	+2,5	51,4	1,9	2,1
562 020	Herten, Stadt	4	—	223	+0,5	37,0	1,6	1,9
562 024	Marl, Stadt	8	-11,1	361	-16,0	42,6	1,9	1,8
562 028	Oer-Erkenschwick, Stadt	5	—	460	+0,4	32,2	2,1	2,4
562 032	Recklinghausen, Stadt	9	+12,5	587	+2,3	49,9	2,0	2,7
562 036	Waltrop, Stadt	3	—	84	-2,3	54,0	1,7	1,7
566 000	Kreis Steinfurt	177	-1,1	5 366	-0,6	44,2	2,4	2,1
566 004	Altenberge	4	—	192	—	32,4	1,5	1,6
566 008	Emsdetten, Stadt	11	—	414	+1,5	33,6	1,8	3,8
566 012	Greven, Stadt	12	—	333	-8,3	40,4	1,4	1,4
566 016	Hörstel, Stadt	17	—	382	-2,1	44,9	3,4	3,0
566 020	Hopsten	2	—	22	—	.	.	.
566 024	Horstmar, Stadt	3	—	60	+9,1	66,7	5,1	1,6
566 028	Ibbenbüren, Stadt	15	—	443	-2,0	45,3	1,7	1,4
566 032	Ladbergen	9	—	171	-8,1	47,2	1,6	1,3
566 036	Laer	3	—	76	—	35,4	3,2	1,1
566 040	Lengerich, Stadt	8	—	146	-1,4	33,1	2,3	2,2
566 044	Lienen	6	-14,3	110	-13,4	55,8	3,4	5,3
566 048	Lotte	1	—	14	—	.	.	.
566 052	Metelen	1	-66,7	55	-36,8	.	.	.
566 056	Mettingen	8	—	225	-0,9	63,3	5,2	1,8
566 060	Neuenkirchen	2	-33,3	80	-14,9	.	.	.
566 064	Nordwalde	3	—	162	-5,8	39,6	2,4	3,0
566 068	Ochtrup, Stadt	5	—	102	—	28,7	1,5	1,3
566 072	Recke	6	+20,0	131	+12,0	51,3	3,2	2,7
566 076	Rheine, Stadt	22	+10,0	840	+10,4	52,4	2,1	1,4
566 080	Saerbeck	5	-16,7	208	-5,0	38,7	2,0	1,5
566 084	Steinfurt, Stadt	7	—	224	+4,7	35,5	2,2	6,7
566 088	Tecklenburg, Stadt	19	—	804	+0,2	46,8	3,1	2,4
566 092	Westerkappeln	3	—	54	+10,2	43,6	2,4	2,2
566 096	Wettringen	5	—	118	-4,1	36,1	2,7	2,7

Anmerkungen Seite 9

Noch: 2.1 Kapazität und Leistung der Beherbergungsstätten nach Verwaltungsbezirken

Juni 2018

Amtliche Schlüssel- nummer	Verwaltungsbezirk	Ankünfte				Übernachtungen			
		aller Gäste	Verände- rung ¹⁾	ausländischer Gäste	Verände- rung ¹⁾	aller Gäste	Verände- rung ¹⁾	ausländischer Gäste	Verände- rung ¹⁾
554 000	Kreis Borken	36 701	-0,3	3 831	-11,8	72 580	-0,8	8 073	-12,0
554 004	Ahaus, Stadt	3 004	+0,8	270	-13,2	6 289	+3,0	585	-9,0
554 008	Bocholt, Stadt	4 700	+0,9	867	+39,8	9 140	+5,9	1 416	+6,9
554 012	Borken, Stadt	4 378	+21,8	330	-2,9	9 402	+14,0	645	-19,7
554 016	Gescher, Stadt	1 287	-1,3	117	+25,8	1 829	-15,8	137	-5,5
554 020	Gronau (Westf.), Stadt	5 363	-5,2	789	-26,4	12 890	+13,4	2 587	-1,6
554 024	Heek
554 028	Heiden	581	+22,6	8	-38,5	1 607	+12,6	20	-51,2
554 032	Isselburg, Stadt	1 065	-19,7	319	-35,8	1 419	-16,6	402	-28,6
554 036	Legden	3 842	+5,1	128	-52,6	7 435	-2,2	194	-68,7
554 040	Raesfeld	1 073	-20,3	21	-74,7	1 549	-30,5	23	-75,8
554 044	Reken	2 646	-8,3	83	-47,1	4 748	-19,7	145	-63,6
554 048	Rhede, Stadt	1 059	+16,4	212	-12,4	1 490	+7,6	269	-3,2
554 052	Schöppingen	1 219	-4,9	46	+76,9	2 367	-9,6	83	+48,2
554 056	Stadtlohn, Stadt
554 060	Südlohn	1 308	+1,2	212	+17,8	2 450	-1,2	349	-14,7
554 064	Velen, Stadt	2 721	+19,6	291	+95,3	5 971	+6,9	933	+67,5
554 068	Vreden, Stadt	1 442	-26,1	112	-55,9	2 422	-30,2	242	-45,5
558 000	Kreis Coesfeld	22 536	+11,4	1 616	+8,7	56 829	+11,4	3 133	-2,2
558 004	Ascheberg	2 430	+27,6	314	+18,0	4 453	+13,4	495	+9,5
558 008	Billerbeck, Stadt	2 500	+6,4	259	+7,9	6 071	+5,6	658	-11,3
558 012	Coesfeld, Stadt	3 147	+14,9	139	-10,3	4 785	+13,3	202	-14,0
558 016	Dülmen, Stadt	3 234	+27,9	325	+57,8	6 440	+30,6	751	+43,3
558 020	Havixbeck	576	-32,5	40	-44,4	1 822	-17,5	84	-59,6
558 024	Lüdinghausen, Stadt	2 036	+36,9	34	-43,3	3 553	+36,8	65	-30,9
558 028	Nordkirchen
558 032	Nottuln	1 641	-5,0	192	+5,5	3 196	-6,6	330	-14,5
558 036	Olfen, Stadt
558 040	Rosendahl	708	+36,2	25	+25,0	1 116	+39,5	25	+25,0
558 044	Senden	2 753	-1,9	224	-11,8	4 648	-5,2	446	-10,4
562 000	Kreis Recklinghausen	34 922	+5,0	5 275	+11,6	65 530	-0,8	9 640	+3,4
562 004	Castrop-Rauxel, Stadt	3 115	+8,1	382	+25,2	5 416	+6,1	750	+28,9
562 008	Datteln, Stadt	2 868	+5,3	100	-42,2	6 319	-5,0	174	-56,9
562 012	Dorsten, Stadt	2 873	-6,0	299	+3,5	6 202	-1,3	1 152	+11,3
562 014	Gladbeck, Stadt	5 532	+5,6	2 610	+16,2	8 161	-5,7	3 253	-4,1
562 016	Haltern am See, Stadt	9 342	+3,5	342	+11,8	17 725	-3,6	705	+38,8
562 020	Herten, Stadt	1 526	-6,7	135	-12,3	2 475	-8,3	250	-0,8
562 024	Marl, Stadt	2 426	-13,4	342	+7,2	4 616	-14,7	612	+14,2
562 028	Oer-Erkenschwick, Stadt	2 145	+35,0	22	-4,3	4 470	+27,0	52	-66,5
562 032	Recklinghausen, Stadt	4 315	+15,7	937	+14,8	8 785	+7,7	2 517	+14,3
562 036	Waltrop, Stadt	780	+34,5	106	+12,8	1 361	+15,4	175	-30,6
566 000	Kreis Steinfurt	38 803	-3,3	5 504	+25,4	92 459	-10,1	11 803	+9,1
566 004	Altenberge	1 244	-26,3	19	-40,6	1 890	-26,4	30	-68,8
566 008	Emsdetten, Stadt	2 282	+24,6	77	+30,5	4 170	+29,6	295	+5,4
566 012	Greven, Stadt	4 602	+32,7	553	+31,4	6 238	+0,8	788	+12,7
566 016	Hörstel, Stadt	4 003	-16,8	521	+8,5	13 614	-11,3	1 559	+29,9
566 020	Hopsten
566 024	Horstmar, Stadt	237	-39,4	11	-64,5	1 200	-23,4	18	-85,8
566 028	Ibbenbüren, Stadt	3 753	+5,7	554	+24,8	6 374	+1,8	748	+7,9
566 032	Ladbergen	1 432	-27,8	276	-26,8	2 235	-34,1	363	-19,9
566 036	Laer	252	-10,3	14	-12,5	807	+9,2	16	-69,8
566 040	Lengerich, Stadt	1 043	-7,5	124	+51,2	2 425	-13,2	271	+26,0
566 044	Lienen	993	+23,8	386	+21,0	3 339	-4,8	2 031	-7,8
566 048	Lotte
566 052	Metelen
566 056	Mettingen	928	-5,6	228	-4,6	4 807	-3,4	417	-16,6
566 060	Neuenkirchen
566 064	Nordwalde	800	+49,0	26	x	1 925	+57,5	78	x
566 068	Ochtrup, Stadt	585	+6,9	61	-30,7	878	+1,3	79	-41,9
566 072	Recke	757	+33,5	71	+195,8	2 410	+39,5	195	+282,4
566 076	Rheine, Stadt	6 183	+31,3	1 616	+146,0	13 216	+29,6	2 263	+60,8
566 080	Saerbeck	1 178	+8,1	55	-32,9	2 413	+4,6	82	-16,3
566 084	Steinfurt, Stadt	1 084	+2,0	49	-25,8	2 384	+17,8	327	+61,9
566 088	Tecklenburg, Stadt	5 159	-30,2	611	-17,8	16 062	-30,8	1 466	-13,1
566 092	Westerkappeln	300	+6,0	57	+78,1	707	-15,2	128	+161,2
566 096	Wettringen	1 310	-35,9	141	+2,2	3 527	-51,5	383	-12,2

Noch: 2.1 Kapazität und Leistung der Beherbergungsstätten nach Verwaltungsbezirken

Juni 2018

Amtliche Schlüsselnummer	Verwaltungsbezirk	Betriebe		Betten			Mittlere Aufenthaltsdauer ³⁾	
		geöffnete	Veränderung ¹⁾	angebotene	Veränderung ¹⁾	mittlere Auslastung ²⁾	aller Gäste	ausländischer Gäste
570 000	Kreis Warendorf	84	-2,3	3 094	-0,4	43,7	2,6	3,5
570 004	Ahlen, Stadt	7	–	287	-2,0	35,1	1,9	2,3
570 008	Beckum, Stadt	8	–	247	-0,4	37,1	2,5	3,2
570 012	Beelen	3	–	56	-9,7	32,7	3,8	4,1
570 016	Drensteinfurt, Stadt	4	–	86	–	38,2	1,8	2,8
570 020	Ennigerloh, Stadt	5	-16,7	149	-16,8	38,0	1,9	1,6
570 024	Everswinkel	5	–	142	+0,7	28,2	3,1	2,3
570 028	Oelde, Stadt	9	-10,0	318	-17,4	44,1	3,0	7,4
570 032	Ostbevern	6	–	322	+1,6	31,8	1,3	1,6
570 036	Sassenberg, Stadt	6	–	92	+3,4	33,6	3,8	5,0
570 040	Sendenhorst, Stadt	7	–	325	+32,1	72,4	4,7	2,3
570 044	Telgte, Stadt	5	–	277	+4,5	78,3	3,3	2,0
570 048	Wadersloh	4	-20,0	68	-34,0	30,9	3,3	6,9
570 052	Warendorf, Stadt	15	+7,1	725	+4,6	36,4	2,1	2,0
500 000	Reg.-Bez. Münster	672	-3,0	32 782	-0,8	45,6	2,2	2,0
711 000	Kreisfreie Stadt Bielefeld	58	-4,9	4 263	-0,9	53,4	1,8	2,2
754 000	Kreis Gütersloh	104	-3,7	4 276	-1,8	42,2	2,1	2,8
754 004	Borgholzhausen, Stadt	2	-33,3	47	-29,9	.	.	.
754 008	Gütersloh, Stadt	21	-4,5	1 149	-0,1	47,9	2,2	2,3
754 012	Halle (Westf.), Stadt	8	–	478	-2,0	47,9	2,2	3,5
754 016	Harsewinkel, Stadt	8	–	505	–	44,1	1,8	2,7
754 020	Herzebrock-Clarholz	3	–	97	+1,0	30,2	2,2	2,4
754 024	Langenberg	1	–	30	–	.	.	.
754 028	Rheda-Wiedenbrück, Stadt	15	-6,3	593	-1,5	36,0	1,5	1,9
754 032	Rietberg, Stadt	9	+12,5	338	+8,7	37,0	1,7	2,2
754 036	Schloß Holte-Stukenbrock, Stadt	17	–	445	-2,4	33,6	2,4	2,2
754 040	Steinhagen	4	–	139	–	46,6	1,9	6,5
754 044	Verl, Stadt	6	-14,3	113	-43,8	63,4	5,5	34,6
754 048	Versmold, Stadt	5	-16,7	144	+22,0	36,0	3,2	6,2
754 052	Werther (Westf.), Stadt	5	–	198	+2,6	41,1	1,8	1,8
758 000	Kreis Herford	53	-5,4	2 434	-5,7	43,4	3,4	2,8
758 004	Bünde, Stadt	6	–	188	–	42,4	2,2	1,9
758 008	Enger, Stadt	–	–	–	–	–	–	–
758 012	Herford, Stadt	12	-14,3	349	-27,4	37,3	1,7	2,3
758 016	Hiddenhausen	4	–	223	–	30,0	1,7	1,7
758 020	Kirchlengern	1	–	17	–	.	.	.
758 024	Löhne, Stadt	6	-14,3	366	-2,9	83,3	16,3	3,4
758 028	Rödinghausen	6	–	277	-1,1	38,4	2,1	12,6
758 032	Spenge, Stadt	3	–	177	–	.	.	.
758 036	Vlotho, Stadt	15	–	837	–	41,2	4,7	2,6
762 000	Kreis Höxter	118	-11,9	5 956	-7,0	53,9	4,0	2,9
762 004	Bad Driburg, Stadt	33	-17,5	2 672	-4,5	74,0	7,9	2,1
762 008	Beverungen, Stadt	18	–	533	-2,0	41,1	2,3	2,1
762 012	Borgentreich, Stadt	2	-33,3	44	-20,0	.	.	.
762 016	Brakel, Stadt	6	-50,0	204	-57,8	30,2	2,4	3,0
762 020	Höxter, Stadt	20	-13,0	876	-5,1	48,5	2,6	3,2
762 024	Marienmünster, Stadt	6	+20,0	148	+17,5	28,0	2,7	1,7
762 028	Nieheim, Stadt	8	–	514	-1,7	19,7	3,3	4,9
762 032	Steinheim, Stadt	4	–	120	–	.	.	.
762 036	Warburg, Stadt	17	–	650	+1,7	37,4	1,8	2,5
762 040	Willebadessen, Stadt	4	–	195	+0,5	48,7	2,9	3,8
766 000	Kreis Lippe	186	-8,4	9 015	-5,3	52,4	3,7	3,0
766 004	Augustdorf	2	-33,3	56	-38,5	.	.	.
766 008	Bad Salzuflen, Stadt	56	+1,8	3 874	-1,9	65,4	5,2	2,0
766 012	Barntrop, Stadt	3	-25,0	22	-48,8	.	.	.
766 016	Blomberg, Stadt	6	–	190	+2,2	40,8	1,8	2,1
766 020	Detmold, Stadt	15	-21,1	660	-11,3	49,9	1,8	1,8
766 024	Dörentrup	8	-11,1	271	-15,0	42,7	2,3	2,0
766 028	Extertal	9	-10,0	293	-9,8	42,2	3,7	5,5
766 032	Horn-Bad Meinberg, Stadt	33	-8,3	2 105	-5,4	51,5	4,2	3,2

Anmerkungen Seite 9

Noch: 2.1 Kapazität und Leistung der Beherbergungsstätten nach Verwaltungsbezirken

Juni 2018

Amtliche Schlüsselnummer	Verwaltungsbezirk	Ankünfte				Übernachtungen			
		aller Gäste	Veränderung ¹⁾	ausländischer Gäste	Veränderung ¹⁾	aller Gäste	Veränderung ¹⁾	ausländischer Gäste	Veränderung ¹⁾
570 000	Kreis Warendorf	17 702	-3,9	2 379	-4,6	46 566	+8,9	8 409	+7,8
570 004	Ahlen, Stadt	1 616	+21,3	206	+5,6	3 021	+25,9	474	-2,9
570 008	Beckum, Stadt	1 110	-17,2	182	-9,9	2 752	-3,2	590	+17,3
570 012	Beelen	144	-23,4	49	+104,2	550	+19,3	201	+68,9
570 016	Drensteinfurt, Stadt	555	-11,5	83	-51,2	986	-16,4	235	-48,2
570 020	Ennigerloh, Stadt	896	-19,1	139	-20,1	1 698	-9,0	225	-10,7
570 024	Everswinkel	385	-12,5	39	+143,8	1 200	+42,3	91	+435,3
570 028	Oelde, Stadt	1 413	-15,8	300	-10,4	4 204	-1,8	2 218	+1,7
570 032	Ostbevern	2 373	+2,6	225	-33,4	3 068	+2,5	370	-5,1
570 036	Sassenberg, Stadt	1 836	-2,5	518	+18,8	6 975	+1,5	2 581	+20,9
570 040	Sendenhorst, Stadt	1 494	+19,8	145	-10,5	7 055	+58,5	340	-18,5
570 044	Telgte, Stadt	1 954	+24,6	277	+121,6	6 503	+14,1	556	+172,5
570 048	Wadersloh	189	-62,3	18	-68,4	630	-40,0	124	-17,9
570 052	Warendorf, Stadt	3 737	-10,7	198	-23,8	7 924	+1,0	404	-17,9
500 000	Reg.-Bez. Münster	228 766	+2,8	28 217	+0,2	498 842	+0,9	57 624	-4,4
711 000	Kreisfreie Stadt Bielefeld	38 018	+18,6	6 117	+18,2	68 961	+10,5	13 430	+9,2
754 000	Kreis Gütersloh	28 118	+2,7	3 734	-8,0	58 914	-0,6	10 421	-2,1
754 004	Borgholzhausen, Stadt
754 008	Gütersloh, Stadt	7 442	+1,6	1 575	-17,8	16 500	+9,9	3 637	-8,2
754 012	Halle (Westf.), Stadt	3 139	+8,8	371	+37,9	6 870	+7,5	1 297	+38,4
754 016	Harsewinkel, Stadt	3 773	+29,6	481	-0,8	6 676	+18,1	1 300	+16,7
754 020	Herzebrock-Clarholz	401	+6,6	112	+17,9	880	+6,0	273	+63,5
754 024	Langenberg
754 028	Rheda-Wiedenbrück, Stadt	4 232	+5,9	366	-9,6	6 404	-5,6	705	-10,3
754 032	Rietberg, Stadt	2 115	-0,6	184	+48,4	3 628	+0,8	413	+70,0
754 036	Schloß Holte-Stukenbrock, Stadt	2 620	+12,7	342	+11,8	6 237	-10,3	746	-30,4
754 040	Steinhagen	1 036	+14,3	11	+175,0	1 942	+5,1	71	+129,0
754 044	Verl, Stadt	390	-58,6	39	-77,1	2 148	-26,5	1 350	-14,0
754 048	Versmold, Stadt	1 469	-16,0	37	-35,1	4 743	-17,1	230	-29,4
754 052	Werther (Westf.), Stadt	1 353	-1,7	211	-2,3	2 444	-6,4	380	-8,9
758 000	Kreis Herford	9 728	+5,8	791	+25,0	33 151	+1,0	2 179	+37,8
758 004	Bünde, Stadt	1 110	+10,6	118	+15,7	2 390	+0,1	223	-29,7
758 008	Enger, Stadt	-	-	-	-	-	-	-	-
758 012	Herford, Stadt	2 561	+9,1	276	+33,3	4 419	+11,4	643	+25,1
758 016	Hiddenhausen	1 166	+11,3	106	+49,3	2 006	+9,9	183	+79,4
758 020	Kirchlengern
758 024	Löhne, Stadt	566	-2,2	19	+18,8	9 230	+0,2	65	+103,1
758 028	Rödinghausen	1 521	+12,3	35	+52,2	3 189	-3,7	442	+116,7
758 032	Spenge, Stadt
758 036	Vlotho, Stadt	2 390	-3,7	222	+8,8	11 167	+0,8	588	+49,2
762 000	Kreis Höxter	26 176	-7,8	1 673	-3,5	104 815	-5,5	4 812	+5,7
762 004	Bad Driburg, Stadt	7 784	-2,4	301	-2,6	61 489	-0,9	639	+2,4
762 008	Beverungen, Stadt	3 267	-12,6	147	-39,0	7 415	-15,0	307	-37,9
762 012	Borgentreich, Stadt
762 016	Brakel, Stadt	811	-58,9	72	+118,2	1 929	-55,6	219	+17,1
762 020	Höxter, Stadt	6 562	-1,1	574	+8,9	16 849	+2,7	1 815	+35,1
762 024	Marienmünster, Stadt	457	-10,6	20	-48,7	1 243	-2,0	33	-71,1
762 028	Nieheim, Stadt	1 112	-27,6	78	-2,5	3 652	-35,4	379	-31,1
762 032	Steinheim, Stadt
762 036	Warburg, Stadt	4 511	-1,1	260	-18,5	8 056	-12,1	642	-11,1
762 040	Willebadessen, Stadt	991	+38,4	189	+13,2	2 850	+52,9	714	+59,0
766 000	Kreis Lippe	42 756	-4,8	4 695	+4,2	158 483	-1,5	14 069	+7,5
766 004	Augustdorf
766 008	Bad Salzuflen, Stadt	14 807	+8,2	1 304	-4,2	77 310	+8,9	2 654	-9,6
766 012	Barntrup, Stadt
766 016	Blomberg, Stadt	1 322	+7,4	186	+2,2	2 323	+6,3	384	+10,7
766 020	Detmold, Stadt	5 821	-9,0	850	+18,7	10 452	-11,3	1 508	+7,7
766 024	Dörentrup	1 482	+12,5	1	-94,4	3 475	+4,5	2	-90,0
766 028	Extertal	1 363	+7,9	188	-20,7	5 098	-2,1	1 027	-17,7
766 032	Horn-Bad Meinberg, Stadt	7 890	-9,3	606	-30,6	33 282	-1,8	1 916	-3,6

Anmerkungen Seite 9

Noch: 2.1 Kapazität und Leistung der Beherbergungsstätten nach Verwaltungsbezirken

Juni 2018

Amtliche Schlüsselnummer	Verwaltungsbezirk	Betriebe		Betten			Mittlere Aufenthaltsdauer ³⁾	
		geöffnete	Veränderung ¹⁾	angebotene	Veränderung ¹⁾	mittlere Auslastung ²⁾	aller Gäste	ausländischer Gäste
	Noch: Kreis Lippe							
766 036	Kalletal	9	-10,0	225	-5,1	18,6	2,8	4,2
766 040	Lage, Stadt	8	-11,1	198	-0,5	33,5	3,1	5,6
766 044	Lemgo, Stadt	9	-10,0	311	-4,9	34,2	2,1	4,5
766 048	Leopoldshöhe	3	-	47	-2,1	36,2	2,2	-
766 052	Lügde, Stadt	11	-8,3	315	-6,8	23,2	1,8	1,7
766 056	Oerlinghausen, Stadt	5	-	169	-	39,5	2,0	1,5
766 060	Schieder-Schwalenberg, Stadt	9	-25,0	279	-12,0	25,9	2,4	3,0
766 064	Schlangen	-	-	-	-	-	-	-
770 000	Kreis Minden-Lübbecke	109	-4,4	6 668	-1,3	62,4	4,3	2,2
770 004	Bad Oeynhausen, Stadt	26	-	3 414	+0,4	77,1	7,5	1,6
770 008	Espelkamp, Stadt	6	-14,3	191	-17,0	51,3	2,4	3,4
770 012	Hille	4	-	147	-	57,3	3,1	3,6
770 016	Hüllhorst	3	-	86	-	.	.	.
770 020	Lübbecke, Stadt	4	-	127	+16,5	.	.	.
770 024	Minden, Stadt	20	+5,3	763	-1,3	40,0	1,6	2,0
770 028	Petershagen, Stadt	13	-7,1	619	-1,4	46,8	3,8	2,3
770 032	Porta Westfalica, Stadt	8	-27,3	319	-11,9	34,5	1,7	1,9
770 036	Preußisch-Oldendorf, Stadt	10	-9,1	613	-2,2	65,0	7,9	2,6
770 040	Rahden, Stadt	5	-	186	-0,5	42,2	2,3	3,7
770 044	Stemwede	10	-	203	-0,5	37,0	2,3	3,7
774 000	Kreis Paderborn	100	-8,3	5 529	-0,3	51,2	2,6	2,4
774 004	Altenbeken	1	-50,0	20	-41,2	.	.	.
774 008	Bad Lippspringe, Stadt	15	-21,1	1 353	+0,7	71,4	5,1	2,7
774 012	Borchen	7	-	265	-0,4	51,3	5,6	3,4
774 016	Büren, Stadt	11	-8,3	492	-1,6	41,1	1,8	1,5
774 020	Delbrück, Stadt	7	-12,5	222	-6,7	41,3	1,6	1,6
774 024	Hövelhof	10	-	281	+0,4	32,0	1,8	2,3
774 028	Lichtenau, Stadt	4	-33,3	130	-6,5	14,7	4,9	8,9
774 032	Paderborn, Stadt	32	+3,2	2 190	+2,4	44,4	1,7	2,1
774 036	Salzkotten, Stadt	2	-	69	-	.	.	.
774 040	Bad Wünnenberg, Stadt	11	-8,3	507	-5,2	64,1	6,5	4,0
700 000	Reg.-Bez. Detmold	728	-7,3	38 141	-3,3	52,6	3,1	2,5
	Kreisfreie Städte							
911 000	Bochum	40	-2,4	4 068	+1,7	43,1	1,7	1,6
913 000	Dortmund	65	+4,8	7 626	+8,2	48,6	1,7	1,7
914 000	Hagen	29	+3,6	1 574	-3,6	56,5	2,4	2,8
915 000	Hamm	23	-4,2	1 299	+2,9	38,2	1,4	1,4
916 000	Herne	9	-25,0	521	-11,7	33,5	1,8	2,8
954 000	Ennepe-Ruhr-Kreis	66	-	3 465	+2,8	48,3	2,5	1,7
954 004	Breckerfeld, Stadt	4	-	186	-1,6	36,2	2,2	2,7
954 008	Ennepetal, Stadt	3	-	220	+0,5	86,9	10,4	1,5
954 012	Gevelsberg, Stadt	3	-	110	-	48,7	1,7	2,1
954 016	Hattingen, Stadt	22	+4,8	1 181	+11,3	57,3	3,1	2,1
954 020	Herdecke, Stadt	4	-	383	-	45,0	1,6	1,1
954 024	Schwelm, Stadt	7	-12,5	365	+3,1	36,6	2,0	1,7
954 028	Sprockhövel, Stadt	7	+16,7	358	+4,7	43,1	2,1	2,3
954 032	Wetter (Ruhr), Stadt	5	-16,7	129	-27,5	23,5	1,6	3,2
954 036	Witten, Stadt	11	-	533	-	36,7	1,7	1,8
958 000	Hochsauerlandkreis	455	-2,2	26 318	+0,7	36,6	2,9	3,2
958 004	Arnsberg, Stadt	28	+12,0	1 534	+16,3	39,5	2,4	2,1
958 008	Bestwig	17	-5,6	860	-8,1	34,3	2,7	4,8
958 012	Brilon, Stadt	25	-13,8	1 156	-10,2	36,3	2,9	2,0
958 016	Eslohe (Sauerland)	21	-8,7	932	-5,6	48,6	3,5	4,1
958 020	Hallenberg, Stadt	11	-	495	-1,0	41,1	2,4	2,7
958 024	Marsberg, Stadt	11	-8,3	252	-8,0	35,9	3,1	2,6
958 028	Medebach, Stadt	21	-	3 881	+0,2	42,2	3,0	5,0
958 032	Meschede, Stadt	25	-10,7	1 154	-4,5	36,8	2,1	2,7
958 036	Olsberg, Stadt	42	+2,4	1 302	+2,1	36,7	2,7	3,4
958 040	Schmallenberg, Stadt	96	-6,8	4 376	-2,1	47,6	4,1	3,1
958 044	Sundern (Sauerland), Stadt	33	-2,9	1 441	-1,2	53,2	2,2	2,7
958 048	Winterberg, Stadt	125	+4,2	8 935	+4,5	24,3	3,0	3,2

Anmerkungen Seite 9

Noch: 2.1 Kapazität und Leistung der Beherbergungsstätten nach Verwaltungsbezirken

Juni 2018

Amtliche Schlüssel- nummer	Verwaltungsbezirk	Ankünfte				Übernachtungen			
		aller Gäste	Verände- rung ¹⁾	ausländischer Gäste	Verände- rung ¹⁾	aller Gäste	Verände- rung ¹⁾	ausländischer Gäste	Verände- rung ¹⁾
	Noch: Kreis Lippe								
766 036	Kalletal	3 239	-32,6	87	+74,0	9 011	-35,9	367	+233,6
766 040	Lage, Stadt	644	-12,4	22	-33,3	1 988	-6,0	124	-49,8
766 044	Lemgo, Stadt	1 844	-11,9	297	+12,1	3 859	-6,9	1 324	+59,5
766 048	Leopoldshöhe	234	-6,8	—	-100,0	510	+31,4	—	-100,0
766 052	Lügde, Stadt	1 275	+40,0	59	+59,5	2 289	+37,4	103	+6,2
766 056	Oerlinghausen, Stadt	1 004	+9,8	389	x	2 004	-4,0	598	x
766 060	Schieder-Schwalenberg, Stadt	1 149	-30,8	240	-31,0	2 717	-42,1	725	-40,4
766 064	Schlangen	—	—	—	—	—	—	—	—
770 000	Kreis Minden-Lübbecke	30 310	+5,9	3 231	+1,5	130 271	+5,1	7 194	+6,7
770 004	Bad Oeynhausen, Stadt	10 592	+10,4	631	+28,3	78 917	+7,5	1 000	+10,6
770 008	Espelkamp, Stadt	1 245	-13,4	127	+10,4	3 013	+8,0	436	+70,3
770 012	Hille	828	+29,6	250	+26,9	2 526	+22,0	891	+32,0
770 016	Hüllhorst
770 020	Lübbecke, Stadt
770 024	Minden, Stadt	6 311	+19,5	789	+9,3	9 983	+12,3	1 613	+33,3
770 028	Petershagen, Stadt	2 589	-18,6	176	-9,3	9 884	-8,9	407	-14,7
770 032	Porta Westfalica, Stadt	3 211	+8,8	416	+139,1	5 574	-0,5	796	+136,9
770 036	Preußisch-Oldendorf, Stadt	1 517	+7,0	53	+1,9	11 961	-0,4	137	-18,0
770 040	Rahden, Stadt	1 003	-9,0	104	+22,4	2 354	-0,5	387	+63,3
770 044	Stemwede	1 421	-8,6	176	-74,5	3 293	+0,8	655	-60,1
774 000	Kreis Paderborn	33 024	-14,5	4 477	-27,8	86 507	-10,5	10 593	-3,9
774 004	Altenbeken
774 008	Bad Lippspringe, Stadt	5 701	-20,2	323	-8,8	29 054	-11,9	860	+2,9
774 012	Borchen	732	-24,8	32	-15,8	4 081	-8,1	109	-57,6
774 016	Büren, Stadt	3 316	+2,0	245	+13,4	6 066	+1,0	363	-38,2
774 020	Delbrück, Stadt	1 772	-7,6	361	+29,9	2 753	-10,8	591	+22,9
774 024	Hövelhof	1 766	-16,6	270	+41,4	3 196	-33,6	620	-12,9
774 028	Lichtenau, Stadt	118	-47,3	41	+46,4	575	-16,3	363	+135,7
774 032	Paderborn, Stadt	17 639	-6,7	2 610	+8,7	30 075	-9,5	5 479	+9,4
774 036	Salzkotten, Stadt
774 040	Bad Wünnenberg, Stadt	1 519	-58,1	499	-81,1	9 916	-5,1	2 016	-30,9
700 000	Reg.-Bez. Detmold	208 130	-0,5	24 718	-3,0	641 102	-0,9	62 698	+4,6
	Kreisfreie Städte								
911 000	Bochum	30 933	+0,5	4 787	+2,7	52 578	+3,8	7 813	+5,0
913 000	Dortmund	68 243	+14,4	13 846	+5,8	112 601	+12,6	23 740	+2,8
914 000	Hagen	11 083	+13,4	1 451	+35,7	26 682	+8,2	4 094	+72,2
915 000	Hamm	10 873	+9,7	1 285	+3,0	14 902	+5,1	1 771	-1,8
916 000	Herne	2 917	-1,5	184	+7,6	5 234	-5,7	524	+14,9
954 000	Ennepe-Ruhr-Kreis	21 091	+7,8	1 889	-2,2	52 213	+7,1	3 248	-9,3
954 004	Breckerfeld, Stadt	936	+4,8	18	-33,3	2 020	+10,9	49	+14,0
954 008	Ennepetal, Stadt	568	-6,6	35	-79,3	5 886	-1,4	54	-78,4
954 012	Gevelsberg, Stadt	973	+8,8	56	+55,6	1 607	-8,4	119	+91,9
954 016	Hattingen, Stadt	7 106	+14,7	374	+8,7	22 100	+13,8	800	-24,8
954 020	Herdecke, Stadt	3 315	+17,9	630	+51,8	5 174	+13,7	701	+41,9
954 024	Schwelm, Stadt	1 967	+1,9	215	-53,3	4 010	+5,8	374	-55,6
954 028	Sprockhövel, Stadt	2 181	+5,9	138	-40,8	4 630	+5,0	317	-12,4
954 032	Wetter (Ruhr), Stadt	579	-38,5	45	-11,8	911	-42,3	143	+25,4
954 036	Witten, Stadt	3 466	+7,5	378	+92,9	5 875	+7,5	691	+98,0
958 000	Hochsauerlandkreis	101 936	-11,7	16 650	-13,9	299 553	-12,1	53 543	-8,9
958 004	Arnsberg, Stadt	7 607	+5,2	709	-34,5	18 143	+21,2	1 455	-14,5
958 008	Bestwig	3 611	-23,5	236	-53,4	9 704	-18,2	1 134	-31,5
958 012	Brilon, Stadt	4 612	-1,4	709	+23,1	13 352	-8,6	1 444	-6,8
958 016	Eslohe (Sauerland)	3 867	-6,1	133	—	13 593	+8,3	539	+11,1
958 020	Hallenberg, Stadt	2 571	-5,7	652	-0,2	6 109	-4,1	1 750	-8,7
958 024	Marsberg, Stadt	1 384	-1,6	134	+20,7	4 223	+14,9	346	+11,6
958 028	Medebach, Stadt	16 964	-12,4	1 588	-25,2	50 944	-27,3	7 861	-11,0
958 032	Meschede, Stadt	7 396	-13,6	852	+1,3	15 467	-15,6	2 303	+6,4
958 036	Olsberg, Stadt	5 419	-10,6	883	-17,7	14 742	-15,6	2 997	+18,1
958 040	Schmallenberg, Stadt	15 061	-18,5	3 410	-7,8	62 181	-11,5	10 737	-7,4
958 044	Sundern (Sauerland), Stadt	11 079	+2,3	656	-2,7	24 737	+5,1	1 799	+26,7
958 048	Winterberg, Stadt	22 365	-18,1	6 688	-15,0	66 358	-14,0	21 178	-13,8

Anmerkungen Seite 9

Noch: 2.1 Kapazität und Leistung der Beherbergungsstätten nach Verwaltungsbezirken

Juni 2018

Amtliche Schlüsselnummer	Verwaltungsbezirk	Betriebe		Betten			Mittlere Aufenthaltsdauer ³⁾	
		geöffnete	Veränderung ¹⁾	angebotene	Veränderung ¹⁾	mittlere Auslastung ²⁾	aller Gäste	ausländischer Gäste
962 000	Märkischer Kreis	110	+5,8	4 121	+8,8	34,6	2,1	2,9
962 004	Altena, Stadt	8	–	298	–5,7	30,8	2,2	2,9
962 008	Balve, Stadt	11	–	368	+0,3	37,5	2,1	7,1
962 012	Halver, Stadt	2	–	36	–	.	.	.
962 016	Hemer, Stadt	9	–	648	+33,9	27,9	6,4	1,7
962 020	Herscheid	2	–	38	–	.	.	.
962 024	Iserlohn, Stadt	15	+15,4	585	+7,5	40,8	1,7	2,5
962 028	Kierspe, Stadt	5	+25,0	69	+15,0	29,9	2,6	18,0
962 032	Lüdenscheid, Stadt	14	+27,3	729	+18,5	39,4	1,7	2,2
962 036	Meinerzhagen, Stadt	11	–	426	–7,4	30,6	2,2	2,9
962 040	Menden (Sauerland), Stadt	11	–	226	+1,3	27,3	1,7	2,6
962 044	Nachrodt-Wiblingwerde	3	–	210	–	44,6	1,9	1,4
962 048	Neuenrade, Stadt	7	+16,7	166	+13,7	40,1	1,9	2,5
962 052	Plettenberg, Stadt	8	+14,3	238	+29,3	32,3	2,8	6,2
962 056	Schalksmühle	–	–	–	–	–	–	–
962 060	Werdohl, Stadt	4	–33,3	84	–20,8	31,2	2,6	2,6
966 000	Kreis Olpe	121	+2,5	4 268	+2,7	39,1	2,3	2,5
966 004	Attendorf, Stadt	22	–	887	–0,7	41,2	2,0	2,8
966 008	Drolshagen, Stadt	9	–	178	–1,1	38,0	2,2	2,0
966 012	Finnentrop	9	–	189	+1,1	29,5	2,5	2,8
966 016	Kirchhundem	21	–4,5	639	–1,5	28,6	2,1	2,5
966 020	Lenne, Stadt	37	+5,7	1 360	+6,6	46,2	2,5	2,8
966 024	Olpe, Stadt	15	–	735	+1,1	40,2	2,5	1,8
966 028	Wenden	8	+33,3	280	+15,7	26,0	1,6	1,8
970 000	Kreis Siegen-Wittgenstein	111	–3,5	5 011	+3,2	50,5	3,2	2,2
970 004	Bad Berleburg, Stadt	29	+3,6	1 354	–2,2	64,2	8,7	2,6
970 008	Burbach	8	+33,3	463	+59,1	51,1	6,1	2,9
970 012	Erndtebrück	1	–	28	–	.	.	.
970 016	Freudenberg, Stadt	6	–25,0	193	–16,5	44,5	1,8	1,7
970 020	Hilchenbach, Stadt	15	–6,3	713	–2,5	47,0	5,4	5,2
970 024	Kreuztal, Stadt	5	–	96	+3,2	36,7	2,3	2,9
970 028	Bad Laasphe, Stadt	11	–8,3	528	–3,1	43,8	2,3	2,6
970 032	Netphen, Stadt	9	–10,0	248	–4,2	38,0	2,1	3,6
970 036	Neunkirchen	3	–	71	–1,4	.	.	.
970 040	Siegen, Stadt	15	–11,8	930	+9,0	48,3	1,5	1,6
970 044	Wilnsdorf	9	–	387	+5,7	41,6	2,1	1,8
974 000	Kreis Soest	157	+1,3	8 356	+0,2	56,3	3,6	2,6
974 004	Anröchte	2	–	39	–	.	.	.
974 008	Bad Sassendorf	28	–6,7	1 951	–2,9	69,9	6,4	2,4
974 012	Ense	2	–	22	–42,1	.	.	.
974 016	Erwitte, Stadt	17	–10,5	888	+1,6	71,9	5,1	2,3
974 020	Geseke, Stadt	3	–	727	–0,4	15,5	1,5	1,6
974 024	Lippetal	6	+20,0	60	+100,0	11,3	1,9	1,4
974 028	Lippstadt, Stadt	22	–4,3	1 157	–2,7	68,6	4,7	2,7
974 032	Möhnesee	19	+5,6	1 284	+0,9	56,9	2,8	2,3
974 036	Rüthen, Stadt	11	–	285	–13,1	34,2	2,1	2,0
974 040	Soest, Stadt	16	+14,3	935	+4,4	47,2	1,9	2,6
974 044	Warstein, Stadt	18	+12,5	542	+10,8	50,7	4,7	4,3
974 048	Welter	3	–	74	–1,3	18,0	2,3	4,4
974 052	Werl, Stadt	6	+20,0	258	+7,5	45,7	1,5	1,9
974 056	Wickede (Ruhr)	4	–	134	+3,1	73,4	5,6	6,3
978 000	Kreis Unna	61	–4,7	3 386	+0,3	36,1	1,8	1,9
978 004	Bergkamen, Stadt	6	–25,0	118	–26,7	.	.	.
978 008	Bönen	–	–	–	–	–	–	–
978 012	Fröndenberg/Ruhr, Stadt	5	–	155	–12,9	43,5	1,5	2,1
978 016	Holzwickede	2	–33,3	191	–8,6	.	.	.
978 020	Kamen, Stadt	6	–	562	–0,2	33,6	1,6	1,8
978 024	Lünen, Stadt	10	–	671	–0,6	35,0	1,7	1,6
978 028	Schwerte, Stadt	9	–10,0	435	–2,9	43,3	1,6	1,5
978 032	Selm, Stadt	5	+25,0	433	+4,8	22,0	3,4	2,9
978 036	Unna, Stadt	7	+40,0	458	+30,9	37,7	2,0	2,0
978 040	Werne, Stadt	11	–15,4	363	–4,0	43,1	2,1	1,9
900 000	Reg.-Bez. Arnsberg	1 247	–0,6	70 013	+2,1	42,7	2,4	2,4
	Nordrhein-Westfalen	4 996	–2,3	313 257	+0,6	46,4	2,1	2,0

Anmerkungen Seite 9

Noch: 2.1 Kapazität und Leistung der Beherbergungsstätten nach Verwaltungsbezirken

Juni 2018

Amtliche Schlüsselnummer	Verwaltungsbezirk	Ankünfte				Übernachtungen			
		aller Gäste	Veränderung ¹⁾	ausländischer Gäste	Veränderung ¹⁾	aller Gäste	Veränderung ¹⁾	ausländischer Gäste	Veränderung ¹⁾
962 000	Märkischer Kreis	20 764	+12,6	2 237	+19,2	43 396	+8,5	6 506	+45,1
962 004	Altena, Stadt	1 328	-13,1	99	+15,1	2 867	-1,0	283	+133,9
962 008	Balve, Stadt	2 004	+9,6	114	-10,2	4 135	-2,0	810	+4,8
962 012	Halver, Stadt
962 016	Hemer, Stadt	854	+9,6	17	-57,5	5 501	-3,4	29	-42,0
962 020	Herscheid
962 024	Iserlohn, Stadt	4 243	+5,7	701	+32,8	7 159	+8,0	1 785	+94,2
962 028	Kierspe, Stadt	317	+9,7	10	-52,4	822	-32,8	180	+122,2
962 032	Lüdenscheid, Stadt	5 093	+40,0	763	+7,0	8 627	+28,2	1 710	-0,2
962 036	Meinerzhagen, Stadt	1 785	-8,8	145	+110,1	3 908	-7,2	425	+193,1
962 040	Menden (Sauerland), Stadt	1 117	+24,2	28	-46,2	1 850	+5,7	72	-59,3
962 044	Nachrodt-Wiblingwerde	1 503	+3,2	57	+90,0	2 810	-6,6	80	+29,0
962 048	Neuenrade, Stadt	1 059	+29,9	126	+65,8	1 996	+55,5	312	+141,9
962 052	Plettenberg, Stadt	905	+23,0	113	+113,2	2 503	+95,7	698	x
962 056	Schalksmühle	-	-	-	-	-	-	-	-
962 060	Werdohl, Stadt	297	+9,2	27	-	787	+26,7	69	+23,2
966 000	Kreis Olpe	26 844	-1,7	4 937	+5,6	61 014	-2,7	12 460	+7,9
966 004	Attendorf, Stadt	6 849	-5,8	1 153	+0,4	13 376	-6,2	3 255	+24,2
966 008	Drolshagen, Stadt	2 197	+11,2	323	+15,4	4 872	-4,5	656	+5,3
966 012	Finnentrop	694	-4,1	74	+25,4	1 722	+1,1	210	+73,6
966 016	Kirchhundem	2 538	+9,3	217	+9,6	5 362	+17,4	539	+35,8
966 020	Lennestadt, Stadt	7 312	+11,6	2 068	-0,8	18 625	+7,4	5 801	-4,0
966 024	Olpe, Stadt	5 900	-19,2	927	+26,0	14 874	-15,6	1 680	+27,6
966 028	Wenden	1 354	+17,2	175	+4,2	2 183	+3,5	319	-24,9
970 000	Kreis Siegen-Wittgenstein	23 951	+0,5	4 515	-3,4	76 149	+3,6	10 035	-10,9
970 004	Bad Berleburg, Stadt	3 009	-0,2	270	+6,3	26 069	+4,4	706	-4,6
970 008	Burbach	1 161	+12,3	68	-23,6	7 102	+76,3	196	-21,3
970 012	Erndtebrück
970 016	Freudenberg, Stadt	1 449	+17,4	274	+29,2	2 579	+18,7	466	+44,7
970 020	Hilchenbach, Stadt	1 889	-23,4	112	-50,7	10 202	-2,4	578	-6,8
970 024	Kreuztal, Stadt	468	-16,7	75	-45,7	1 057	-29,2	216	-59,9
970 028	Bad Laasphe, Stadt	3 119	-20,2	1 426	-33,1	7 090	-24,2	3 726	-37,9
970 032	Netphen, Stadt	1 343	-14,9	197	+27,9	2 826	-12,0	704	+183,9
970 036	Neunkirchen
970 040	Siegen, Stadt	8 774	+19,8	1 877	+51,9	13 467	+4,0	3 005	+42,2
970 044	Wilnsdorf	2 251	+3,6	110	-18,5	4 830	+22,3	198	-24,7
974 000	Kreis Soest	41 581	-0,7	3 347	-13,1	150 144	-4,5	8 831	-8,0
974 004	Anröchte
974 008	Bad Sassendorf	6 526	-7,8	403	-17,9	42 051	-8,5	952	-15,9
974 012	Ense
974 016	Erwitte, Stadt	3 894	+17,1	165	+243,8	19 698	+1,4	386	+8,7
974 020	Geseke, Stadt	2 205	+8,1	74	-60,4	3 377	-1,8	122	-52,5
974 024	Lippetal	327	-49,1	94	-52,3	609	-44,1	129	-60,2
974 028	Lippstadt, Stadt	5 678	-17,9	826	-31,6	26 428	-1,0	2 250	-19,5
974 032	Möhnesee	8 410	+18,7	261	-4,4	23 783	-8,3	593	-10,0
974 036	Rüthen, Stadt	2 174	-27,1	68	-57,5	4 491	-37,3	137	-57,5
974 040	Soest, Stadt	7 208	+6,8	761	+13,2	13 563	+11,3	1 955	+11,4
974 044	Warstein, Stadt	1 873	-4,3	380	-8,2	8 832	+9,8	1 630	+9,8
974 048	Welver	177	-30,9	13	+333,3	400	-25,4	57	-36,7
974 052	Werl, Stadt	2 357	+11,9	258	+76,7	3 535	+8,9	488	+56,4
974 056	Wickede (Ruhr)	523	+1,2	7	-50,0	2 952	-0,7	44	+46,7
978 000	Kreis Unna	20 820	+4,6	2 573	+14,6	38 296	+4,7	4 814	+15,3
978 004	Bergkamen, Stadt
978 008	Bönen	-	-	-	-	-	-	-	-
978 012	Fröndenberg/Ruhr, Stadt	1 396	-5,7	161	-3,0	2 025	-4,6	336	-4,5
978 016	Holzwickede
978 020	Kamen, Stadt	3 518	-5,6	429	-19,7	5 665	-15,3	758	-20,8
978 024	Lünen, Stadt	4 123	+19,8	546	+32,2	7 045	+24,1	869	+24,7
978 028	Schwerte, Stadt	3 567	+3,7	117	+148,9	5 650	+3,2	178	+147,2
978 032	Selm, Stadt	1 240	-8,4	38	-15,6	4 156	-	109	+16,0
978 036	Unna, Stadt	2 553	+35,2	418	+33,5	5 179	+51,9	847	+51,3
978 040	Werne, Stadt	2 232	-6,7	392	+0,8	4 692	-11,8	747	-2,2
900 000	Reg.-Bez. Arnsberg	381 036	+0,4	57 701	-1,9	932 762	-2,3	137 379	-0,8
	Nordrhein-Westfalen	2 163 578	+2,9	427 523	+0,8	4 586 553	+0,8	836 234	-2,0

Anmerkungen Seite 9

2.2 Kapazität und Leistung der Beherbergungsstätten nach Gemeindegruppen und Betriebsarten

Juni 2018

Gemeindegruppe Betriebsart	Betriebe		Betten			Mittlere Aufenthaltsdauer ³⁾	
	geöffnete	Veränderung ¹⁾	angebotene	Veränderung ¹⁾	mittlere Auslastung ²⁾	aller Gäste	ausländischer Gäste
Mineral-, Moor-, Sole- und Thermalbäder	302	-7,4	23 412	-2,1	65,2	4,2	1,9
Hotels	99	-3,9	7 662	-2,7	.	.	.
Gasthöfe	4	-33,3	61	-25,6	.	.	.
Pensionen	61	-16,4	1 744	-8,9	52,6	5,4	3,4
Hotels garnis	45	-4,3	2 690	-1,8	50,0	2,0	2,4
Erholungs-, Ferien-, Schulungsheime	10	-9,1	1 198	+2,1	41,1	2,8	3,5
Ferienhäuser, -wohnungen, -zentren	19	-9,5	377	+0,8	33,7	7,8	9,9
Hütten, Jugendherbergen u. Ä.	7	-	601	-0,3	30,5	2,6	5,6
Vorsorge- und Reha-Kliniken	46	-	9 079	-0,8	90,0	22,9	20,3
Campingplätze	11	-8,3	.	.	.	2,3	2,0
Heilklimatische Kurorte	148	+2,1	10 530	+3,4	27,5	3,3	3,2
Hotels	48	-2,0	3 137	-2,5	31,2	2,3	2,8
Gasthöfe	13	-7,1	324	-3,9	.	.	.
Pensionen	21	-8,7	428	-8,5	.	.	.
Hotels garnis	4	-	405	-2,4	.	.	.
Erholungs-, Ferien-, Schulungsheime	14	-	965	+7,1	35,5	3,0	4,6
Ferienhäuser, -wohnungen, -zentren	32	+28,0	4 175	+12,2	16,2	3,9	4,1
Hütten, Jugendherbergen u. Ä.	6	-14,3	456	-6,2	30,9	2,8	1,8
Vorsorge- und Reha-Kliniken	3	-	640	-0,2	.	.	.
Campingplätze	7	+16,7	.	.	.	2,3	2,5
Kneippkurorte	68	-11,7	2 965	-4,3	41,0	2,3	2,5
Hotels	21	-16,0	937	-7,6	.	.	.
Gasthöfe	6	-14,3	84	-10,6	51,2	1,1	1,7
Pensionen	5	-28,6	95	-29,6	.	.	.
Hotels garnis	9	-18,2	413	-2,8	.	.	.
Erholungs-, Ferien-, Schulungsheime	6	-	254	-	41,0	2,9	-
Ferienhäuser, -wohnungen, -zentren	6	-	460	+1,1	23,9	4,2	5,0
Hütten, Jugendherbergen u. Ä.	6	-	526	-	43,8	1,8	1,7
Vorsorge- und Reha-Kliniken	1	-	196	-	.	.	.
Campingplätze	8	-	.	.	.	3,1	2,5
Kneippheilbäder	233	-5,3	9 856	-3,0	47,3	3,8	2,9
Hotels	70	-2,8	4 001	+5,0	45,8	2,6	2,9
Gasthöfe	37	-2,6	817	-0,6	28,3	2,5	2,5
Pensionen	32	-5,9	514	-4,6	29,6	3,3	3,7
Hotels garnis	10	-9,1	261	-8,7	37,5	1,9	2,5
Erholungs-, Ferien-, Schulungsheime	9	-	657	-0,5	38,4	3,2	3,0
Ferienhäuser, -wohnungen, -zentren	48	-5,9	1 238	-6,3	33,9	4,7	6,2
Hütten, Jugendherbergen u. Ä.	8	-20,0	509	-25,9	34,9	2,0	3,3
Vorsorge- und Reha-Kliniken	13	-7,1	1 859	-8,8	80,6	33,8	3,3
Campingplätze	6	-14,3	.	.	.	1,9	2,0
Heilbäder zusammen	751	-5,4	46 763	-1,3	51,4	3,8	2,4
Hotels	238	-4,4	15 737	-1,1	45,5	2,1	2,2
Gasthöfe	60	-7,7	1 286	-3,7	27,7	2,3	2,3
Pensionen	119	-13,1	2 781	-9,0	42,3	4,5	3,2
Hotels garnis	68	-6,8	3 769	-2,5	45,9	2,0	2,4
Erholungs-, Ferien-, Schulungsheime	39	-2,5	3 074	+2,9	38,8	2,9	4,0
Ferienhäuser, -wohnungen, -zentren	105	+1,9	6 250	+6,5	21,3	4,4	4,5
Hütten, Jugendherbergen u. Ä.	27	-10,0	2 092	-9,1	35,0	2,2	4,1
Vorsorge- und Reha-Kliniken	63	-1,6	11 774	-2,1	87,9	24,2	6,8
Campingplätze	32	-3,0	.	.	.	2,5	2,2

Anmerkungen Seite 9

Noch: 2.2 Kapazität und Leistung der Beherbergungsstätten nach Gemeindegruppen und Betriebsarten

Juni 2018

Gemeindegruppe Betriebsart	Ankünfte				Übernachtungen			
	aller Gäste	Verände- rung ¹⁾	aus- ländischer Gäste	Verände- rung ¹⁾	aller Gäste	Verände- rung ¹⁾	aus- ländischer Gäste	Verände- rung ¹⁾
Mineral-, Moor-, Sole- und Thermalbäder	110 902	-0,7	19 959	-0,7	468 736	+0,5	38 202	-7,5
Hotels
Gasthöfe
Pensionen	5 064	-18,2	208	+1,5	27 527	-10,1	704	-11,8
Hotels garnis	19 971	+0,6	4 129	-4,4	40 384	+6,4	9 931	-5,8
Erholungs-, Ferien-, Schulungsheime	5 309	+11,4	142	-15,5	14 764	+2,2	498	-22,2
Ferienhäuser, -wohnungen, -zentren	488	-19,7	36	-36,8	3 813	-2,0	355	-48,7
Hütten, Jugendherbergen u. Ä.	2 120	-10,3	175	-35,9	5 500	-20,8	984	-55,9
Vorsorge- und Reha-Kliniken	10 703	+0,6	11	+57,1	245 024	+1,5	223	+84,3
Campingplätze	4 947	-12,2	798	-10,8	11 269	-13,1	1 584	-5,6
Heilklimatische Kurorte	26 969	-15,8	6 793	-15,2	88 772	-12,5	21 656	-14,3
Hotels	12 729	-14,5	4 073	-16,7	29 175	-12,9	11 603	-14,7
Gasthöfe
Pensionen
Hotels garnis
Erholungs-, Ferien-, Schulungsheime	3 431	-2,8	115	+238,2	10 282	+6,8	529	x
Ferienhäuser, -wohnungen, -zentren	5 169	-26,5	1 929	-19,4	20 252	-23,1	7 939	-17,8
Hütten, Jugendherbergen u. Ä.	1 519	-21,5	35	+40,0	4 223	-0,6	64	+28,0
Vorsorge- und Reha-Kliniken
Campingplätze	828	-11,2	122	-42,2	1 901	-38,8	303	-47,7
Kneippkurorte	19 589	-14,6	2 957	-1,6	45 780	-19,3	7 281	-8,4
Hotels
Gasthöfe	1 133	+22,4	19	+18,8	1 291	+3,1	32	+14,3
Pensionen
Hotels garnis
Erholungs-, Ferien-, Schulungsheime	1 081	-22,1	—	-100,0	3 125	-18,0	—	-100,0
Ferienhäuser, -wohnungen, -zentren	793	-18,6	349	-6,7	3 304	-24,3	1 739	-16,9
Hütten, Jugendherbergen u. Ä.	3 797	-0,8	79	-11,2	6 914	-5,8	137	-28,6
Vorsorge- und Reha-Kliniken
Campingplätze	3 050	-51,1	960	-6,4	9 319	-47,3	2 420	+5,9
Kneippheilbäder	37 054	-16,2	7 547	-30,4	141 820	-8,8	22 237	-14,4
Hotels	21 194	-15,7	6 001	-33,0	54 914	-8,1	17 607	-15,9
Gasthöfe	2 673	-18,0	406	-12,9	6 796	-15,8	1 024	-21,7
Pensionen	1 384	-23,0	262	-7,4	4 566	-10,9	958	+3,9
Hotels garnis	1 578	-7,3	237	-18,3	2 938	-1,0	588	-4,2
Erholungs-, Ferien-, Schulungsheime	2 349	-8,3	1	—	7 570	+3,2	3	-93,2
Ferienhäuser, -wohnungen, -zentren	2 653	-22,0	170	-43,1	12 589	-16,6	1 051	-7,4
Hütten, Jugendherbergen u. Ä.	2 729	-22,9	6	x	5 326	-26,0	20	x
Vorsorge- und Reha-Kliniken	1 332	-15,9	42	+40,0	44 971	-4,9	137	+71,3
Campingplätze	1 162	-8,6	422	-17,9	2 150	-19,4	849	-11,0
Heilbäder zusammen	194 514	-7,8	37 256	-11,2	745 108	-4,5	89 376	-11,1
Hotels	102 379	-4,8	25 734	-11,6	214 454	-3,3	55 505	-9,9
Gasthöfe	4 673	-9,7	645	-2,1	10 559	-14,5	1 513	-18,3
Pensionen	7 801	-18,7	685	-2,7	35 236	-11,6	2 198	-3,9
Hotels garnis	25 375	-0,8	4 800	-5,4	51 921	+6,3	11 325	-6,5
Erholungs-, Ferien-, Schulungsheime	12 170	-0,6	258	+10,7	35 741	+1,5	1 030	+15,3
Ferienhäuser, -wohnungen, -zentren	9 103	-24,3	2 484	-20,5	39 958	-19,6	11 084	-18,4
Hütten, Jugendherbergen u. Ä.	10 165	-12,8	295	-23,8	21 963	-14,7	1 205	-51,3
Vorsorge- und Reha-Kliniken	12 861	-1,7	53	+43,2	310 637	+0,1	360	+79,1
Campingplätze	9 987	-29,0	2 302	-13,0	24 639	-32,3	5 156	-6,2

Anmerkungen Seite 9

Noch: 2.2 Kapazität und Leistung der Beherbergungsstätten nach Gemeindegruppen und Betriebsarten

Juni 2018

Gemeindegruppe Betriebsart	Betriebe		Betten			Mittlere Aufenthaltsdauer ³⁾	
	geöffnete	Veränderung ¹⁾	angebotene	Veränderung ¹⁾	mittlere Auslastung ²⁾	aller Gäste	ausländischer Gäste
Luftkurorte	272	-3,9	11 182	-3,2	42,1	2,5	2,7
Hotels	84	-5,6	3 612	-4,8	42,7	2,1	2,4
Gasthöfe	28	-6,7	603	-2,9	.	.	.
Pensionen	35	-2,8	682	-3,5	45,8	2,6	4,1
Hotels garnis	14	+7,7	230	+2,7	35,7	1,8	1,7
Erholungs-, Ferien-, Schulungsheime	22	-15,4	1 724	-10,5	45,7	2,8	2,6
Ferienhäuser, -wohnungen, -zentren	42	-	2 159	-0,1	33,0	3,5	4,6
Hütten, Jugendherbergen u. Ä.	20	-	1 499	+4,2	45,3	2,0	2,1
Vorsorge- und Reha-Kliniken	2	-	673	-	.	.	.
Campingplätze	25	-	.	.	.	2,0	2,0
Erholungsorte	349	-0,3	15 697	+2,7	43,4	2,5	2,9
Hotels	116	-3,3	5 080	-1,6	41,7	1,9	2,3
Gasthöfe	32	-15,8	537	-13,5	.	.	.
Pensionen	28	-3,4	622	-0,5	35,0	2,9	4,0
Hotels garnis	15	-	525	+12,2	45,8	1,9	2,5
Erholungs-, Ferien-, Schulungsheime	45	-	2 949	-1,4	43,7	2,6	2,6
Ferienhäuser, -wohnungen, -zentren	45	+21,6	2 435	+25,9	28,3	4,2	6,7
Hütten, Jugendherbergen u. Ä.	19	-	2 736	-0,2	49,3	2,4	2,3
Vorsorge- und Reha-Kliniken	5	+25,0	813	+8,8	.	.	.
Campingplätze	44	+2,3	.	.	.	2,4	2,3
Sonstige Gemeinden	3 624	-1,7	239 615	+1,1	45,8	1,9	1,9
Hotels	1 569	-2,7	126 029	+0,5	45,1	1,6	1,7
Gasthöfe	237	-4,4	4 335	-3,0	29,5	2,0	2,9
Pensionen	148	-2,0	3 592	-2,6	35,1	2,7	3,6
Hotels garnis	864	+0,8	53 443	+3,7	46,5	1,7	1,9
Erholungs-, Ferien-, Schulungsheime	255	-0,4	26 885	-0,2	42,6	3,2	3,0
Ferienhäuser, -wohnungen, -zentren	155	-0,6	6 965	+0,8	40,8	3,5	6,7
Hütten, Jugendherbergen u. Ä.	141	-2,8	11 884	-1,1	45,9	2,1	2,5
Vorsorge- und Reha-Kliniken	43	-	6 482	+5,9	89,1	27,5	62,9
Campingplätze	212	-2,3	.	.	.	2,4	2,6
Nordrhein-Westfalen	4 996	-2,3	313 257	+0,6	46,4	2,1	2,0
Hotels	2 007	-3,0	150 458	+0,1	45,0	1,7	1,8
Gasthöfe	357	-6,3	6 761	-4,0	29,2	2,0	2,6
Pensionen	330	-6,5	7 677	-4,9	38,6	3,2	3,6
Hotels garnis	961	+0,3	57 967	+3,3	46,4	1,8	2,0
Erholungs-, Ferien-, Schulungsheime	361	-1,6	34 632	-0,6	42,5	3,1	3,0
Ferienhäuser, -wohnungen, -zentren	347	+2,7	17 809	+5,5	31,3	3,7	5,6
Hütten, Jugendherbergen u. Ä.	207	-3,3	18 211	-1,6	45,1	2,1	2,5
Vorsorge- und Reha-Kliniken	113	-	19 742	+0,9	87,6	25,3	23,5
Campingplätze	313	-1,6	.	.	.	2,4	2,5

Anmerkungen Seite 9

Noch: 2.2 Kapazität und Leistung der Beherbergungsstätten nach Gemeindegruppen und Betriebsarten

Juni 2018

Gemeindegruppe Betriebsart	Ankünfte				Übernachtungen			
	aller Gäste	Verände- rung ¹⁾	aus- ländischer Gäste	Verände- rung ¹⁾	aller Gäste	Verände- rung ¹⁾	aus- ländischer Gäste	Verände- rung ¹⁾
Luftkurorte	62 444	-0,1	9 522	+11,0	153 245	-4,6	25 791	-5,9
Hotels	22 506	-1,6	5 392	+4,6	46 142	+2,6	12 805	+8,1
Gasthöfe
Pensionen	3 558	-16,3	250	-8,8	9 311	-10,3	1 025	+53,7
Hotels garnis	1 341	+30,2	352	+32,8	2 462	+18,3	612	+26,2
Erholungs-, Ferien-, Schulungsheime	8 486	+1,9	30	+3,4	23 653	+6,9	78	-8,2
Ferienhäuser, -wohnungen, -zentren	6 128	+25,9	1 664	+129,5	21 403	-17,4	7 709	-23,1
Hütten, Jugendherbergen u. Ä.	10 296	+12,0	213	+9,2	20 353	+4,4	443	+20,7
Vorsorge- und Reha-Kliniken
Campingplätze	6 331	-27,8	1 111	-20,0	12 365	-40,2	2 224	-24,9
Erholungsorte	93 084	-4,3	11 239	-8,3	236 892	-5,9	32 627	-10,5
Hotels	33 223	-1,2	5 841	-1,3	63 435	-2,1	13 234	-5,8
Gasthöfe
Pensionen	2 241	+17,5	239	+129,8	6 407	+8,1	965	+169,6
Hotels garnis	3 802	+11,4	686	+27,3	7 221	+20,7	1 738	+23,5
Erholungs-, Ferien-, Schulungsheime	15 150	-8,6	291	-57,7	38 638	-12,8	760	-53,7
Ferienhäuser, -wohnungen, -zentren	4 925	+5,9	1 423	-13,5	20 700	-13,2	9 547	-11,7
Hütten, Jugendherbergen u. Ä.	17 147	-3,4	184	-49,3	40 431	+2,1	429	-24,2
Vorsorge- und Reha-Kliniken
Campingplätze	13 613	-15,4	2 220	-16,5	32 657	-22,1	5 131	-25,5
Sonstige Gemeinden	1 813 536	+4,7	369 506	+2,3	3 451 308	+2,8	688 440	-0,1
Hotels	1 065 426	+7,3	250 554	+4,1	1 704 659	+5,9	423 828	+1,5
Gasthöfe	19 419	+2,7	2 103	-2,0	38 136	+1,2	6 187	-5,2
Pensionen	13 813	-5,4	2 099	+10,3	37 777	-9,4	7 548	-9,7
Hotels garnis	429 478	+5,5	90 201	-0,6	744 686	+5,4	175 253	-2,4
Erholungs-, Ferien-, Schulungsheime	108 087	+4,8	3 251	-4,9	343 253	+8,7	9 755	-11,8
Ferienhäuser, -wohnungen, -zentren	24 498	-9,5	2 333	-9,8	85 263	-16,9	15 719	+4,9
Hütten, Jugendherbergen u. Ä.	79 668	-3,9	8 335	-9,4	163 483	-3,1	20 873	-5,2
Vorsorge- und Reha-Kliniken	6 299	+4,8	22	-31,3	173 228	+4,1	1 383	+34,0
Campingplätze	66 848	-16,5	10 608	-	160 823	-23,0	27 894	+1,1
Nordrhein-Westfalen	2 163 578	+2,9	427 523	+0,8	4 586 553	+0,8	836 234	-2,0
Hotels	1 223 534	+5,7	287 521	+2,4	2 028 690	+4,5	505 372	-
Gasthöfe	29 515	+0,8	3 613	-2,1	58 716	-0,8	9 401	-6,6
Pensionen	27 413	-9,7	3 273	+9,6	88 731	-9,3	11 736	+0,6
Hotels garnis	459 996	+5,2	96 039	-0,6	806 290	+5,6	188 928	-2,4
Erholungs-, Ferien-, Schulungsheime	143 893	+2,6	3 830	-12,3	441 285	+5,7	11 623	-15,0
Ferienhäuser, -wohnungen, -zentren	44 654	-8,1	7 904	-2,2	167 324	-17,2	44 059	-10,8
Hütten, Jugendherbergen u. Ä.	117 276	-3,5	9 027	-11,0	246 230	-2,9	22 950	-9,7
Vorsorge- und Reha-Kliniken	20 518	+0,8	75	+5,6	518 803	+2,1	1 760	+39,5
Campingplätze	96 779	-18,6	16 241	-6,1	230 484	-25,1	40 405	-5,9

Anmerkungen Seite 9

2.3 Kapazität und Leistung der Beherbergungsstätten nach Reisegebieten und Betriebsarten

Juni 2018

Reisegebiet Betriebsart	Betriebe		Betten			Mittlere Aufenthaltsdauer ³⁾	
	geöffnete	Veränderung ¹⁾	angebotene	Veränderung ¹⁾	mittlere Auslastung ²⁾	aller Gäste	ausländischer Gäste
Eifel und Region Aachen	410	-1,4	19 515	+1,2	43,3	2,2	2,2
Hotels	137	-3,5	6 412	-3,4	46,1	1,7	1,7
Gasthöfe	16	-11,1	315	-6,5	37,3	1,8	1,8
Pensionen	18	-10,0	287	-5,3	.	.	.
Hotels garnis	69	-1,4	3 466	-0,5	47,4	1,9	2,3
Erholungs-, Ferien-, Schulungsheime	45	+2,3	2 453	+3,5	39,4	2,4	2,4
Ferienhäuser, -wohnungen, -zentren	47	+6,8	3 388	+15,5	.	.	.
Hütten, Jugendherbergen u. Ä.	28	-	2 374	-0,5	45,7	2,3	3,5
Vorsorge- und Reha-Kliniken	7	-	820	-1,0	82,9	20,2	5,7
Campingplätze	43	-	.	.	.	2,1	1,8
Niederrhein	547	-2,8	28 360	-0,7	43,2	2,0	1,9
Hotels	230	-5,0	15 413	-2,6	40,1	1,6	1,7
Gasthöfe	38	-5,0	810	-4,0	.	.	.
Pensionen	22	-12,0	602	-3,1	44,8	2,5	2,7
Hotels garnis	103	+2,0	4 737	+8,5	.	.	.
Erholungs-, Ferien-, Schulungsheime	27	-	2 701	-0,4	.	.	.
Ferienhäuser, -wohnungen, -zentren	39	-	832	-8,1	40,3	3,2	8,1
Hütten, Jugendherbergen u. Ä.	21	-4,5	2 161	-0,2	52,6	2,0	1,9
Vorsorge- und Reha-Kliniken	7	-	1 104	-0,1	96,1	31,5	43,2
Campingplätze	60	-
Münsterland	545	-3,7	25 465	-1,4	45,9	2,2	2,1
Hotels	264	-4,3	12 315	-3,8	45,3	1,6	1,8
Gasthöfe	44	-	723	-1,0	.	.	.
Pensionen	39	-7,1	1 112	-4,7	.	.	.
Hotels garnis	52	+2,0	2 711	+6,5	.	.	.
Erholungs-, Ferien-, Schulungsheime	46	-2,1	6 038	-0,2	.	.	.
Ferienhäuser, -wohnungen, -zentren	38	-5,0	956	-0,2	48,8	4,4	10,5
Hütten, Jugendherbergen u. Ä.	15	-11,8	1 023	-4,3	54,3	2,1	2,2
Vorsorge- und Reha-Kliniken	4	-	587	+16,0	89,5	22,3	-
Campingplätze	43	-4,4	.	.	.	3,0	3,0
Teutoburger Wald	728	-7,3	38 141	-3,3	52,6	3,1	2,5
Hotels	280	-4,8	15 264	-2,8	46,9	1,9	2,2
Gasthöfe	64	-17,9	1 087	-14,3	31,8	2,1	5,3
Pensionen	95	-11,2	2 438	-9,1	39,8	3,8	4,9
Hotels garnis	79	-3,7	4 107	-1,3	47,9	1,8	2,1
Erholungs-, Ferien-, Schulungsheime	47	-11,3	3 422	-7,5	34,5	2,5	2,7
Ferienhäuser, -wohnungen, -zentren	42	-10,6	1 250	-3,4	27,2	5,0	6,0
Hütten, Jugendherbergen u. Ä.	31	-6,1	2 092	-2,8	33,6	2,1	5,8
Vorsorge- und Reha-Kliniken	40	-	8 481	-0,2	87,2	24,2	17,1
Campingplätze	50	-2,0	.	.	.	2,8	4,0
Sauerland	843	+0,1	43 063	+1,5	40,5	2,9	3,0
Hotels	270	-2,5	14 420	+1,3	41,3	2,1	2,7
Gasthöfe	115	+0,9	2 350	+0,8	28,0	2,1	2,3
Pensionen	103	-3,7	2 142	-1,8	.	.	.
Hotels garnis	40	+2,6	1 792	+1,6	.	.	.
Erholungs-, Ferien-, Schulungsheime	59	-	5 227	-	39,3	2,7	3,6
Ferienhäuser, -wohnungen, -zentren	141	+8,5	10 459	+5,5	30,6	3,4	5,2
Hütten, Jugendherbergen u. Ä.	44	-6,4	2 949	-5,1	33,7	2,5	1,9
Vorsorge- und Reha-Kliniken	23	-	3 724	+1,9	.	.	.
Campingplätze	48	+4,3
Siegerland-Wittgenstein	111	-3,5	5 011	+3,2	50,5	3,2	2,2
Hotels	47	-4,1	2 133	+4,0	43,8	1,8	2,1
Gasthöfe	14	-12,5	227	-6,6	31,6	1,7	1,8
Pensionen	13	+8,3	211	+16,6	31,0	3,9	8,9
Hotels garnis	10	-	391	+51,0	57,8	3,8	2,4
Erholungs-, Ferien-, Schulungsheime	12	-	849	-	37,2	2,7	7,5
Ferienhäuser, -wohnungen, -zentren	5	-	78	-12,4	14,0	3,0	7,0
Hütten, Jugendherbergen u. Ä.	2	-	84	-	.	.	.
Vorsorge- und Reha-Kliniken	6	-	1 038	-5,6	86,0	32,4	13,7
Campingplätze	2	-33,3

Anmerkungen Seite 9

Noch: 2.3 Kapazität und Leistung der Beherbergungsstätten nach Reisegebieten und Betriebsarten

Juni 2018

Reisegebiet Betriebsart	Ankünfte				Übernachtungen			
	aller Gäste	Verände- rung ¹⁾	aus- ländischer Gäste	Verände- rung ¹⁾	aller Gäste	Verände- rung ¹⁾	aus- ländischer Gäste	Verände- rung ¹⁾
Eifel und Region Aachen	125 759	-0,2	30 144	+0,5	278 380	-3,5	65 071	-11,7
Hotels	51 482	-2,1	17 497	+0,1	88 527	-2,5	29 006	-5,1
Gasthöfe	1 950	+19,0	417	-1,4	3 527	+19,8	748	-0,3
Pensionen
Hotels garnis	25 867	+3,3	5 550	-1,5	49 274	+8,1	12 509	+0,2
Erholungs-, Ferien-, Schulungsheime	11 966	+9,1	147	-35,2	28 961	+0,7	347	-48,1
Ferienhäuser, -wohnungen, -zentren
Hütten, Jugendherbergen u. Ä.	14 156	+0,3	391	-36,4	32 580	-1,9	1 360	-51,0
Vorsorge- und Reha-Kliniken	1 011	-0,1	46	+27,8	20 390	+5,6	262	+29,1
Campingplätze	12 077	-18,2	2 807	-8,0	25 042	-22,3	5 158	-12,1
Niederrhein	213 244	+1,3	36 617	-3,4	418 197	-1,0	69 127	-5,2
Hotels	116 618	+5,6	25 433	-1,0	185 610	+3,9	42 716	-4,1
Gasthöfe
Pensionen	3 186	+7,2	274	+79,1	8 091	+7,4	735	+97,1
Hotels garnis
Erholungs-, Ferien-, Schulungsheime
Ferienhäuser, -wohnungen, -zentren	3 102	-5,2	311	+47,4	10 067	+0,3	2 517	+69,7
Hütten, Jugendherbergen u. Ä.	17 022	+9,7	464	-35,6	34 085	+7,6	891	-47,5
Vorsorge- und Reha-Kliniken	1 009	-10,5	9	-35,7	31 818	-2,8	389	-7,2
Campingplätze
Münsterland	178 686	+1,9	20 456	-4,1	395 877	+0,5	43 330	-7,2
Hotels	101 552	+2,6	13 208	-0,1	167 378	-0,3	23 570	-8,5
Gasthöfe
Pensionen
Hotels garnis
Erholungs-, Ferien-, Schulungsheime
Ferienhäuser, -wohnungen, -zentren	3 186	-5,7	211	+6,6	13 980	+4,5	2 219	+15,4
Hütten, Jugendherbergen u. Ä.	7 848	-4,3	387	-41,5	16 670	+4,0	846	-33,5
Vorsorge- und Reha-Kliniken	706	+16,3	-	-	15 759	+14,5	-	-
Campingplätze	14 908	-13,2	3 033	+1,8	45 238	-20,0	9 173	+4,7
Teutoburger Wald	208 130	-0,5	24 718	-3,0	641 102	-0,9	62 698	+4,6
Hotels	113 193	+4,0	15 575	-6,5	214 638	+5,9	34 374	+8,0
Gasthöfe	4 935	-1,1	415	+18,6	10 352	+1,8	2 194	+8,1
Pensionen	7 683	-12,5	309	-	28 943	-14,4	1 523	-12,2
Hotels garnis	32 712	+6,2	5 373	+10,9	59 010	+7,0	11 498	+3,8
Erholungs-, Ferien-, Schulungsheime	14 448	-10,1	142	-20,7	35 441	-14,4	389	-27,7
Ferienhäuser, -wohnungen, -zentren	2 023	-15,9	334	+43,3	10 202	-12,8	1 990	-17,2
Hütten, Jugendherbergen u. Ä.	9 825	-9,6	230	-25,3	21 115	-10,7	1 334	-18,2
Vorsorge- und Reha-Kliniken	9 180	+1,4	7	+250,0	221 786	+2,8	120	+126,4
Campingplätze	14 131	-18,8	2 333	-10,3	39 615	-24,8	9 276	+7,2
Sauerland	191 125	-5,9	27 171	-8,6	554 107	-7,8	81 340	-3,6
Hotels	83 543	-2,0	17 571	-4,5	178 316	-1,0	46 571	-1,7
Gasthöfe	9 329	-1,8	1 193	-13,2	19 499	-2,9	2 744	-19,6
Pensionen
Hotels garnis
Erholungs-, Ferien-, Schulungsheime	22 471	+5,0	274	+85,1	61 635	+6,2	990	+95,7
Ferienhäuser, -wohnungen, -zentren	28 135	-13,9	3 754	-22,7	95 955	-22,4	19 627	-6,3
Hütten, Jugendherbergen u. Ä.	12 132	-19,2	145	-28,2	29 789	-9,5	275	-19,4
Vorsorge- und Reha-Kliniken
Campingplätze
Siegerland-Wittgenstein	23 951	+0,5	4 515	-3,4	76 149	+3,6	10 035	-10,9
Hotels	15 716	+3,7	4 012	-3,0	28 057	+0,1	8 397	-12,2
Gasthöfe	1 240	+6,3	124	-32,2	2 151	-8,6	224	-57,4
Pensionen	502	-14,2	59	-	1 962	+2,6	526	+83,9
Hotels garnis	1 783	+0,7	259	+57,0	6 785	+74,7	612	+37,8
Erholungs-, Ferien-, Schulungsheime	3 459	-1,8	15	-83,9	9 466	-6,8	112	-59,0
Ferienhäuser, -wohnungen, -zentren	110	-60,3	4	-73,3	327	-67,7	28	-54,8
Hütten, Jugendherbergen u. Ä.
Vorsorge- und Reha-Kliniken	826	-5,4	3	-	26 782	+6,7	41	-21,2
Campingplätze

Anmerkungen Seite 9

Noch: 2.3 Kapazität und Leistung der Beherbergungsstätten nach Reisegebieten und Betriebsarten

Juni 2018

Reisegebiet Betriebsart	Betriebe		Betten			Mittlere Aufenthaltsdauer ³⁾	
	geöffnete	Veränderung ¹⁾	angebotene	Veränderung ¹⁾	mittlere Auslastung ²⁾	aller Gäste	ausländischer Gäste
Bergisches Land	196	-3,9	10 750	-1,3	45,0	2,4	2,1
Hotels	94	-4,1	4 586	-1,3	40,0	1,7	1,9
Gasthöfe	5	-16,7	89	-16,8	19,7	2,2	1,6
Pensionen	6	-14,3	88	-11,1	40,5	3,8	2,3
Hotels garnis	18	-10,0	810	-1,1	.	.	.
Erholungs-, Ferien-, Schulungsheime	34	-	2 600	-1,6	35,3	2,0	2,4
Ferienhäuser, -wohnungen, -zentren	5	-	124	-1,6	.	.	.
Hütten, Jugendherbergen u. Ä.	12	-	1 205	+0,7	.	.	.
Vorsorge- und Reha-Kliniken	8	-	1 248	-0,3	91,7	25,0	x
Campingplätze	14	-
Bonn und Rhein-Sieg-Kreis	243	-2,4	18 377	-1,7	47,4	1,9	2,1
Hotels	107	-2,7	9 905	-2,8	48,4	1,7	1,9
Gasthöfe	20	-	418	+6,9	.	.	.
Pensionen	6	-	153	-10,0	.	.	.
Hotels garnis	66	-4,3	3 695	-1,0	50,0	1,9	2,4
Erholungs-, Ferien-, Schulungsheime	24	-	3 109	-0,4	40,9	2,8	2,6
Ferienhäuser, -wohnungen, -zentren	5	-	162	+3,2	36,8	3,8	12,6
Hütten, Jugendherbergen u. Ä.	4	-	652	-	44,8	2,0	2,5
Vorsorge- und Reha-Kliniken	3	-	283	-	93,5	32,7	27,2
Campingplätze	8	-
Köln und Rhein-Erft-Kreis	400	+0,3	40 467	+2,2	52,9	1,8	1,8
Hotels	162	+1,3	23 285	+4,7	50,8	1,6	1,6
Gasthöfe	13	-7,1	240	-9,4	26,6	2,1	2,1
Pensionen	10	+11,1	297	+2,4	53,2	2,5	2,9
Hotels garnis	172	-0,6	12 240	-2,2	51,4	1,6	1,8
Erholungs-, Ferien-, Schulungsheime	14	-	2 086	-0,2	74,8	8,0	4,4
Ferienhäuser, -wohnungen, -zentren	7	-	163	+11,6	46,9	6,1	11,6
Hütten, Jugendherbergen u. Ä.	10	-	1 741	+0,2	61,7	2,1	2,3
Vorsorge- und Reha-Kliniken	4	-	415	+35,6	87,1	34,2	78,7
Campingplätze	8	-	.	.	.	2,0	1,7
Düsseldorf und Kreis Mettmann	321	-0,6	35 021	+2,1	46,0	1,6	1,7
Hotels	121	-0,8	21 621	+2,0	45,3	1,5	1,6
Gasthöfe	4	-	70	+1,4	.	.	.
Pensionen	3	-	47	-	15,0	1,9	1,9
Hotels garnis	177	-0,6	12 024	+2,5	47,2	1,7	1,9
Erholungs-, Ferien-, Schulungsheime	6	-	475	+3,0	.	.	.
Ferienhäuser, -wohnungen, -zentren	3	-	39	-	33,9	2,7	4,7
Hütten, Jugendherbergen u. Ä.	4	-	745	-	55,7	2,1	3,6
Vorsorge- und Reha-Kliniken	-	-	-	-	-	-	-
Campingplätze	3	-	.	.	.	2,8	2,2
Ruhrgebiet	572	+0,2	43 351	+3,5	44,6	1,9	1,8
Hotels	254	-2,3	22 647	+1,5	42,9	1,6	1,7
Gasthöfe	24	-7,7	432	-4,2	28,6	1,9	3,0
Pensionen	14	-	278	-6,7	31,0	2,7	7,6
Hotels garnis	153	+6,3	10 462	+11,6	42,1	1,7	2,0
Erholungs-, Ferien-, Schulungsheime	39	-	4 603	+1,4	41,1	3,0	2,8
Ferienhäuser, -wohnungen, -zentren	14	+16,7	326	+18,5	35,6	7,0	15,4
Hütten, Jugendherbergen u. Ä.	32	+3,2	2 887	-0,8	43,4	1,9	2,3
Vorsorge- und Reha-Kliniken	9	-	1 716	+0,8	100,0	29,1	-
Campingplätze	33	-8,3	.	.	.	1,9	1,8
Bergisches Städtedreieck	80	+1,3	5 736	+3,9	43,1	2,3	1,8
Hotels	41	+2,5	2 457	+2,8	37,0	1,7	1,7
Gasthöfe	-	-100,0	-	-100,0	-	-	-
Pensionen	1	-	22	-38,9	.	.	.
Hotels garnis	22	+4,8	1 532	+12,8	39,3	1,8	2,0
Erholungs-, Ferien-, Schulungsheime	8	-	1 069	-0,5	48,0	4,7	3,7
Ferienhäuser, -wohnungen, -zentren	1	-	32	-	.	.	.
Hütten, Jugendherbergen u. Ä.	4	-	298	+1,7	48,9	1,8	1,8
Vorsorge- und Reha-Kliniken	2	-	326	-	.	.	.
Campingplätze	1	-
Nordrhein-Westfalen	4 996	-2,3	313 257	+0,6	46,4	2,1	2,0
Hotels	2 007	-3,0	150 458	+0,1	45,0	1,7	1,8
Gasthöfe	357	-6,3	6 761	-4,0	29,2	2,0	2,6
Pensionen	330	-6,5	7 677	-4,9	38,6	3,2	3,6
Hotels garnis	961	+0,3	57 967	+3,3	46,4	1,8	2,0
Erholungs-, Ferien-, Schulungsheime	361	-1,6	34 632	-0,6	42,5	3,1	3,0
Ferienhäuser, -wohnungen, -zentren	347	+2,7	17 809	+5,5	31,3	3,7	5,6
Hütten, Jugendherbergen u. Ä.	207	-3,3	18 211	-1,6	45,1	2,1	2,5
Vorsorge- und Reha-Kliniken	113	-	19 742	+0,9	87,6	25,3	23,5
Campingplätze	313	-1,6	.	.	.	2,4	2,5

Anmerkungen Seite 9

Noch: 2.3 Kapazität und Leistung der Beherbergungsstätten nach Reisegebieten und Betriebsarten

Juni 2018

Reisegebiet Betriebsart	Ankünfte				Übernachtungen			
	aller Gäste	Verände- rung ¹⁾	aus- ländischer Gäste	Verände- rung ¹⁾	aller Gäste	Verände- rung ¹⁾	aus- ländischer Gäste	Verände- rung ¹⁾
Bergisches Land	63 009	+1,6	7 236	-4,6	151 128	+1,0	15 459	-1,8
Hotels	32 532	+6,1	5 596	-11,1	54 923	+5,3	10 589	-13,4
Gasthöfe	235	-35,4	39	-7,1	526	-22,2	61	-9,0
Pensionen	280	-25,7	44	+18,9	1 068	+14,6	103	-39,8
Hotels garnis
Erholungs-, Ferien-, Schulungsheime	13 875	+3,1	566	+68,5	27 521	+4,7	1 350	+48,4
Ferienhäuser, -wohnungen, -zentren
Hütten, Jugendherbergen u. Ä.
Vorsorge- und Reha-Kliniken	1 372	-2,4	2	-	34 338	-0,3	488	+275,4
Campingplätze
Bonn und Rhein-Sieg-Kreis	138 184	+4,6	20 960	+8,4	264 876	+3,0	44 228	+6,7
Hotels	85 839	+4,8	15 032	+13,4	143 743	+4,5	28 645	+12,5
Gasthöfe
Pensionen
Hotels garnis	29 026	+9,0	4 807	-1,0	55 396	+7,4	11 516	+1,8
Erholungs-, Ferien-, Schulungsheime	13 610	+3,0	420	-15,3	38 178	+1,7	1 077	-36,0
Ferienhäuser, -wohnungen, -zentren	465	-12,9	31	-8,8	1 788	-11,3	390	-29,2
Hütten, Jugendherbergen u. Ä.	4 454	-14,6	356	-3,0	8 769	-21,0	907	+29,0
Vorsorge- und Reha-Kliniken	243	+3,0	5	x	7 940	+3,1	136	x
Campingplätze
Köln und Rhein-Erft-Kreis	367 315	+1,8	106 366	+2,9	653 573	+2,0	187 745	-2,0
Hotels	222 525	+6,1	71 698	+6,7	355 017	+6,3	117 834	+3,8
Gasthöfe	906	-8,2	67	-8,2	1 917	-3,8	140	-3,4
Pensionen	1 932	+7,5	898	+17,7	4 739	-8,1	2 580	-18,0
Hotels garnis	114 472	-2,8	27 021	-7,4	188 777	-4,4	49 068	-15,9
Erholungs-, Ferien-, Schulungsheime	5 861	+9,3	979	+9,3	46 792	+18,7	4 312	+15,0
Ferienhäuser, -wohnungen, -zentren	373	+15,8	117	-13,3	2 292	-3,1	1 360	-17,9
Hütten, Jugendherbergen u. Ä.	15 525	-8,7	4 603	+9,2	32 207	-5,6	10 544	+13,1
Vorsorge- und Reha-Kliniken	317	+36,6	3	-57,1	10 843	+15,5	236	+85,8
Campingplätze	5 404	-31,4	980	+10,7	10 989	-34,0	1 671	+4,2
Düsseldorf und Kreis Mettmann	306 963	+6,9	94 076	-0,5	485 634	+4,8	157 016	-3,9
Hotels	198 712	+9,1	63 736	-3,0	293 912	+4,9	98 943	-8,2
Gasthöfe
Pensionen	111	+32,1	57	-9,5	212	+32,5	107	-9,3
Hotels garnis	99 245	+3,9	29 075	+6,1	170 276	+5,2	53 805	+5,0
Erholungs-, Ferien-, Schulungsheime
Ferienhäuser, -wohnungen, -zentren	147	-25,4	43	-37,7	397	-7,0	202	-5,6
Hütten, Jugendherbergen u. Ä.	5 985	+0,3	942	-9,6	12 460	-1,7	3 355	+10,5
Vorsorge- und Reha-Kliniken
Campingplätze	1 029	-12,0	181	+5,2	2 915	+22,1	402	+28,8
Ruhrgebiet	314 561	+11,1	50 414	+11,9	593 144	+9,1	91 396	+11,0
Hotels	185 412	+11,8	34 455	+18,6	291 300	+10,9	58 270	+15,7
Gasthöfe	1 972	+15,2	113	+16,5	3 701	-0,5	339	+8,3
Pensionen	968	-33,7	64	+30,6	2 583	-35,0	485	-14,3
Hotels garnis	77 903	+14,3	13 226	+1,9	132 056	+14,6	26 238	+9,4
Erholungs-, Ferien-, Schulungsheime	19 086	+9,3	271	+108,5	56 779	+12,5	760	+74,3
Ferienhäuser, -wohnungen, -zentren	499	+17,4	32	+18,5	3 478	+11,7	493	+70,0
Hütten, Jugendherbergen u. Ä.	19 850	+2,4	1 436	-22,6	37 550	-3,4	3 305	-25,5
Vorsorge- und Reha-Kliniken	1 783	+0,7	-	-100,0	51 887	+4,1	58	-75,8
Campingplätze	7 088	+3,0	817	-1,9	13 810	-11,6	1 448	-14,4
Bergisches Städtedreieck	32 651	+7,6	4 850	-3,2	74 386	+5,8	8 789	-11,2
Hotels	16 410	+4,0	3 708	+1,7	27 269	+2,5	6 457	+2,8
Gasthöfe	-	-100,0	-	-100,0	-	-100,0	-	-100,0
Pensionen
Hotels garnis	10 115	+16,7	1 049	-12,3	18 082	+14,4	2 088	-8,9
Erholungs-, Ferien-, Schulungsheime	3 281	+11,6	34	-63,8	15 393	+4,4	125	-89,0
Ferienhäuser, -wohnungen, -zentren
Hütten, Jugendherbergen u. Ä.	2 371	-2,8	46	+31,4	4 368	+5,1	82	+12,3
Vorsorge- und Reha-Kliniken
Campingplätze
Nordrhein-Westfalen	2 163 578	+2,9	427 523	+0,8	4 586 553	+0,8	836 234	-2,0
Hotels	1 223 534	+5,7	287 521	+2,4	2 028 690	+4,5	505 372	-
Gasthöfe	29 515	+0,8	3 613	-2,1	58 716	-0,8	9 401	-6,6
Pensionen	27 413	-9,7	3 273	+9,6	88 731	-9,3	11 736	+0,6
Hotels garnis	459 996	+5,2	96 039	-0,6	806 290	+5,6	188 928	-2,4
Erholungs-, Ferien-, Schulungsheime	143 893	+2,6	3 830	-12,3	441 285	+5,7	11 623	-15,0
Ferienhäuser, -wohnungen, -zentren	44 654	-8,1	7 904	-2,2	167 324	-17,2	44 059	-10,8
Hütten, Jugendherbergen u. Ä.	117 276	-3,5	9 027	-11,0	246 230	-2,9	22 950	-9,7
Vorsorge- und Reha-Kliniken	20 518	+0,8	75	+5,6	518 803	+2,1	1 760	+39,5
Campingplätze	96 779	-18,6	16 241	-6,1	230 484	-25,1	40 405	-5,9

Anmerkungen Seite 9

2.4 Leistung der Beherbergungsstätten nach Reisegebieten und Herkunftsländern

Juni 2018

Reisegebiet Herkunftsland (ständiger Wohnsitz)	Ankünfte		Übernachtungen			Mittlere Aufenthalts- dauer ³⁾
	aller Gäste	Verän- derung ¹⁾	aller Gäste	Verän- derung ¹⁾	Anteil ²⁾	
Eifel und Region Aachen	125 759	-0,2	278 380	-3,5	100	2,2
Bundesrepublik Deutschland	95 615	-0,4	213 309	-0,7	76,6	2,2
Ausland	30 144	+0,5	65 071	-11,7	23,4	2,2
Europa	23 238	-2,5	50 935	-14,6	78,3	2,2
EU-Länder	21 745	-2,0	47 832	-14,2	73,5	2,2
Belgien	4 386	-5,3	9 043	-12,5	13,9	2,1
Bulgarien	36	-49,3	67	-33,7	0,1	1,9
Dänemark	370	+46,8	605	+73,4	0,9	1,6
Estland	17	+112,5	27	+145,5	-	1,6
Finnland	206	+39,2	396	+26,9	0,6	1,9
Frankreich	1 388	-3,0	2 262	-8,3	3,5	1,6
Griechenland	78	-17,0	178	-54,8	0,3	2,3
Republik Irland	153	-24,3	243	-12,3	0,4	1,6
Italien	650	-9,2	1 607	+24,5	2,5	2,5
Kroatien	27	-42,6	98	-24,0	0,2	3,6
Lettland	16	+6,7	27	+58,8	-	1,7
Litauen	10	-44,4	17	-50,0	-	1,7
Luxemburg	383	+11,7	678	+2,1	1,0	1,8
Malta	7	+16,7	7	-41,7	-	1,0
Niederlande	9 394	+1,3	24 113	-18,0	37,1	2,6
Österreich	604	+4,5	1 102	+6,5	1,7	1,8
Polen	429	-6,7	1 110	-16,9	1,7	2,6
Portugal	77	-43,8	312	-42,0	0,5	4,1
Rumänien	122	-71,8	265	-54,4	0,4	2,2
Schweden	292	-27,9	414	-34,3	0,6	1,4
Slowakische Republik	63	+26,0	84	+7,7	0,1	1,3
Slowenien	69	-16,9	115	-29,9	0,2	1,7
Spanien	497	+11,7	969	-30,7	1,5	1,9
Tschechische Republik	193	+40,9	381	+73,2	0,6	2,0
Ungarn	108	-1,8	207	-33,4	0,3	1,9
Vereinigtes Königreich	2 166	+3,9	3 499	-1,0	5,4	1,6
Zypern	4	-77,8	6	-93,8	-	1,5
Island	26	+271,4	34	+325,0	0,1	1,3
Norwegen	108	-25,0	153	-40,0	0,2	1,4
Russland	273	-28,0	1 007	-31,6	1,5	3,7
Schweiz	762	-6,8	1 211	-15,0	1,9	1,6
Türkei	142	+3,6	328	-28,2	0,5	2,3
Ukraine	49	+44,1	84	+50,0	0,1	1,7
sonstige europäische Länder	133	+16,7	286	+16,7	0,4	2,2
Afrika	143	+38,8	315	-4,8	0,5	2,2
Republik Südafrika	47	+27,0	127	+6,7	0,2	2,7
sonstige afrikanische Länder	96	+45,5	188	-11,3	0,3	2,0
Asien	2 054	+0,9	5 403	+2,5	8,3	2,6
Arabische Golfstaaten	305	+26,6	770	+26,0	1,2	2,5
Volksrepublik China und Hongkong	511	-13,8	1 285	-3,4	2,0	2,5
Indien	177	-20,6	913	+26,6	1,4	5,2
Israel	94	+14,6	238	-26,1	0,4	2,5
Japan	280	-33,3	451	-39,9	0,7	1,6
Südkorea	237	+68,1	521	+16,0	0,8	2,2
Taiwan	149	+40,6	190	-6,4	0,3	1,3
sonstige asiatische Länder	301	+30,9	1 035	+17,3	1,6	3,4
Amerika	2 229	+3,5	4 717	-13,3	7,2	2,1
Kanada	329	+67,0	550	+65,2	0,8	1,7
USA	1 565	-8,6	3 286	-19,1	5,0	2,1
sonstige nordamerikanische Länder	1	-87,5	1	-96,2	-	1,0
Mittelamerika und Karibik	104	+55,2	186	+56,3	0,3	1,8
Brasilien	124	+27,8	342	-20,8	0,5	2,8
sonstige südamerikanische Länder	106	+47,2	352	-24,8	0,5	3,3
Australien	175	+54,9	362	+29,3	0,6	2,1
Neuseeland und Ozeanien	67	+45,7	118	+37,2	0,2	1,8
Ohne Angabe	2 238	+30,3	3 221	+21,3	4,9	1,4

1) Veränderung gegenüber dem Vorjahreszeitraum in % – 2) Bei Übernachtungen von Gästen aus der Bundesrepublik Deutschland und dem Ausland: Anteil an allen Übernachtungen im Bundesgebiet; sonst: Anteil an allen Übernachtungen am Ausland zusammen. – 3) mittlere Aufenthaltsdauer in Tagen = Übernachtungen/ Ankünfte

Noch: 2.4 Leistung der Beherbergungsstätten nach Reisegebieten und Herkunftsländern

Juni 2018

Reisegebiet Herkunftsland (ständiger Wohnsitz)	Ankünfte		Übernachtungen			Mittlere Aufenthalts- dauer ³⁾
	aller Gäste	Verän- derung ¹⁾	aller Gäste	Verän- derung ¹⁾	Anteil ²⁾	
Niederrhein	213 244	+1,3	418 197	-1,0	100	2,0
Bundesrepublik Deutschland	176 627	+2,3	349 070	-0,1	83,5	2,0
Ausland	36 617	-3,4	69 127	-5,2	16,5	1,9
Europa	28 711	-7,1	53 015	-8,2	76,7	1,8
EU-Länder	25 471	-8,4	47 730	-9,2	69,0	1,9
Belgien	2 580	-6,2	4 478	-7,0	6,5	1,7
Bulgarien	127	+13,4	269	+22,8	0,4	2,1
Dänemark	540	-7,5	853	+0,5	1,2	1,6
Estland	114	+21,3	163	+12,4	0,2	1,4
Finnland	174	-21,3	284	-17,0	0,4	1,6
Frankreich	1 730	-22,1	2 708	-23,8	3,9	1,6
Griechenland	93	+25,7	254	+69,3	0,4	2,7
Republik Irland	115	-26,8	171	-25,7	0,2	1,5
Italien	1 357	+12,2	2 520	+12,2	3,6	1,9
Kroatien	73	+25,9	260	+21,5	0,4	3,6
Lettland	130	+271,4	187	+130,9	0,3	1,4
Litauen	71	+7,6	157	+44,0	0,2	2,2
Luxemburg	161	-50,9	254	-57,9	0,4	1,6
Malta	7	-86,5	11	-84,1	-	1,6
Niederlande	10 936	-13,2	18 709	-19,7	27,1	1,7
Österreich	1 109	+1,5	2 302	+6,9	3,3	2,1
Polen	968	-14,9	3 805	+39,5	5,5	3,9
Portugal	202	+27,0	415	-12,4	0,6	2,1
Rumänien	467	+56,7	1 760	-0,3	2,5	3,8
Schweden	337	-10,4	545	-11,5	0,8	1,6
Slowakische Republik	151	-5,0	294	-19,2	0,4	1,9
Slowenien	101	+94,2	489	+116,4	0,7	4,8
Spanien	1 084	+39,5	1 652	+23,4	2,4	1,5
Tschechische Republik	303	-21,9	857	+24,9	1,2	2,8
Ungarn	222	-36,4	505	-55,7	0,7	2,3
Vereinigtes Königreich	2 309	-4,9	3 799	-7,6	5,5	1,6
Zypern	10	-61,5	29	-55,4	-	2,9
Island	11	-21,4	16	-5,9	-	1,5
Norwegen	207	+9,5	304	+1,0	0,4	1,5
Russland	551	+71,7	824	+34,4	1,2	1,5
Schweiz	1 501	+4,1	2 424	+0,8	3,5	1,6
Türkei	362	-29,7	652	-24,0	0,9	1,8
Ukraine	143	+53,8	199	+23,6	0,3	1,4
sonstige europäische Länder	465	-12,1	866	+9,5	1,3	1,9
Afrika	124	-10,8	278	-32,5	0,4	2,2
Republik Südafrika	36	-10,0	56	-66,1	0,1	1,6
sonstige afrikanische Länder	88	-11,1	222	-10,1	0,3	2,5
Asien	1 586	-18,9	4 296	-14,3	6,2	2,7
Arabische Golfstaaten	209	+19,4	698	-1,1	1,0	3,3
Volksrepublik China und Hongkong	560	-39,3	1 292	-34,4	1,9	2,3
Indien	138	-12,1	539	-25,9	0,8	3,9
Israel	58	-22,7	81	-48,4	0,1	1,4
Japan	249	+44,8	665	+103,4	1,0	2,7
Südkorea	26	-63,4	58	-66,7	0,1	2,2
Taiwan	54	+92,9	92	+73,6	0,1	1,7
sonstige asiatische Länder	292	-18,0	871	-2,7	1,3	3,0
Amerika	1 777	+2,7	4 225	+15,8	6,1	2,4
Kanada	140	+12,0	290	+15,5	0,4	2,1
USA	1 371	+0,8	3 389	+16,8	4,9	2,5
sonstige nordamerikanische Länder	22	+144,4	43	-8,5	0,1	2,0
Mittelamerika und Karibik	79	+31,7	180	+46,3	0,3	2,3
Brasilien	79	+1,3	182	+13,0	0,3	2,3
sonstige südamerikanische Länder	86	-13,1	141	-13,5	0,2	1,6
Australien	129	+38,7	282	+36,9	0,4	2,2
Neuseeland und Ozeanien	28	-	53	+43,2	0,1	1,9
Ohne Angabe	4 262	+39,8	6 978	+18,6	10,1	1,6

Noch: 2.4 Leistung der Beherbergungsstätten nach Reisegebieten und Herkunftsländern

Juni 2018

Reisegebiet Herkunftsland (ständiger Wohnsitz)	Ankünfte		Übernachtungen			Mittlere Aufenthalts- dauer ³⁾
	aller Gäste	Verän- derung ¹⁾	aller Gäste	Verän- derung ¹⁾	Anteil ²⁾	
Münsterland	178 686	+1,9	395 877	+0,5	100	2,2
Bundesrepublik Deutschland	158 230	+2,8	352 547	+1,5	89,1	2,2
Ausland	20 456	-4,1	43 330	-7,2	10,9	2,1
Europa	15 073	-11,7	34 850	-8,7	80,4	2,3
EU-Länder	13 209	-11,3	31 736	-6,8	73,2	2,4
Belgien	782	-21,3	1 470	-22,3	3,4	1,9
Bulgarien	48	-33,3	208	-3,7	0,5	4,3
Dänemark	614	-21,0	915	-21,0	2,1	1,5
Estland	7	-30,0	42	+61,5	0,1	6,0
Finnland	140	-37,5	207	-42,0	0,5	1,5
Frankreich	743	-20,6	1 346	-9,1	3,1	1,8
Griechenland	89	+43,5	190	+58,3	0,4	2,1
Republik Irland	48	-57,9	101	-59,9	0,2	2,1
Italien	483	-7,5	890	-5,8	2,1	1,8
Kroatien	39	+2,6	752	+7,9	1,7	19,3
Lettland	27	+35,0	59	+78,8	0,1	2,2
Litauen	31	-32,6	261	+207,1	0,6	8,4
Luxemburg	176	-4,9	272	-11,1	0,6	1,5
Malta	3	-25,0	4	-71,4	-	1,3
Niederlande	5 956	-6,0	14 332	-0,7	33,1	2,4
Österreich	639	-12,8	1 295	-16,8	3,0	2,0
Polen	728	-8,9	2 841	-28,3	6,6	3,9
Portugal	57	-32,1	142	-7,8	0,3	2,5
Rumänien	203	+81,3	2 247	+59,7	5,2	11,1
Schweden	623	-6,3	795	-14,4	1,8	1,3
Slowakische Republik	31	-56,3	88	-71,3	0,2	2,8
Slowenien	41	-44,6	91	-25,4	0,2	2,2
Spanien	365	+11,6	644	-4,3	1,5	1,8
Tschechische Republik	135	-22,4	345	+9,5	0,8	2,6
Ungarn	132	+10,0	281	-24,9	0,6	2,1
Vereinigtes Königreich	1 069	-22,8	1 918	-14,0	4,4	1,8
Zypern	-	-	-	-	-	-
Island	14	-	20	-	-	1,4
Norwegen	330	+8,9	426	+2,9	1,0	1,3
Russland	226	+3,2	409	-8,1	0,9	1,8
Schweiz	871	-9,8	1 563	-19,9	3,6	1,8
Türkei	87	-40,0	146	-45,9	0,3	1,7
Ukraine	47	-56,9	69	-67,0	0,2	1,5
sonstige europäische Länder	289	-31,0	481	-41,6	1,1	1,7
Afrika	71	+39,2	125	+11,6	0,3	1,8
Republik Südafrika	23	-4,2	39	-25,0	0,1	1,7
sonstige afrikanische Länder	48	+77,8	86	+43,3	0,2	1,8
Asien	635	-46,3	1 556	-30,8	3,6	2,5
Arabische Golfstaaten	112	+229,4	411	+455,4	0,9	3,7
Volksrepublik China und Hongkong	149	-51,1	353	-36,6	0,8	2,4
Indien	38	-25,5	86	-5,5	0,2	2,3
Israel	24	-60,0	47	-62,7	0,1	2,0
Japan	100	-63,4	202	-53,6	0,5	2,0
Südkorea	30	-87,3	94	-79,2	0,2	3,1
Taiwan	21	-70,4	34	-71,2	0,1	1,6
sonstige asiatische Länder	161	+6,6	329	-16,7	0,8	2,0
Amerika	926	-50,5	1 924	-48,9	4,4	2,1
Kanada	64	-58,2	161	-48,6	0,4	2,5
USA	686	-52,6	1 326	-53,0	3,1	1,9
sonstige nordamerikanische Länder	5	+150,0	12	x	-	2,4
Mittelamerika und Karibik	30	+7,1	97	+38,6	0,2	3,2
Brasilien	61	-48,7	169	-36,0	0,4	2,8
sonstige südamerikanische Länder	80	-34,4	159	-45,5	0,4	2,0
Australien	113	-35,4	310	-30,3	0,7	2,7
Neuseeland und Ozeanien	33	+65,0	70	+89,2	0,2	2,1
Ohne Angabe	3 605	+275,5	4 495	+133,3	10,4	1,2

Anmerkungen Seite 31

Noch: 2.4 Leistung der Beherbergungsstätten nach Reisegebieten und Herkunftsländern

Juni 2018

Reisegebiet Herkunftsland (ständiger Wohnsitz)	Ankünfte		Übernachtungen			Mittlere Aufenthalts- dauer ³⁾
	aller Gäste	Verän- derung ¹⁾	aller Gäste	Verän- derung ¹⁾	Anteil ²⁾	
Teutoburger Wald	208 130	-0,5	641 102	-0,9	100	3,1
Bundesrepublik Deutschland	183 412	-0,1	578 404	-1,4	90,2	3,2
Ausland	24 718	-3,0	62 698	+4,6	9,8	2,5
Europa	18 079	-7,0	47 955	+3,7	76,5	2,7
EU-Länder	15 566	-9,5	42 026	+2,8	67,0	2,7
Belgien	878	-11,4	1 739	+4,4	2,8	2,0
Bulgarien	100	+100,0	291	+110,9	0,5	2,9
Dänemark	731	+7,7	1 341	-11,8	2,1	1,8
Estland	29	-14,7	52	-7,1	0,1	1,8
Finnland	193	+3,2	435	+42,6	0,7	2,3
Frankreich	983	-19,6	1 895	-15,5	3,0	1,9
Griechenland	101	+24,7	219	+34,4	0,3	2,2
Republik Irland	161	+22,0	411	+11,4	0,7	2,6
Italien	737	+24,9	1 707	+35,9	2,7	2,3
Kroatien	49	-5,8	89	-75,3	0,1	1,8
Lettland	40	-13,0	207	+149,4	0,3	5,2
Litauen	74	-28,2	137	-42,4	0,2	1,9
Luxemburg	83	-41,5	149	-45,4	0,2	1,8
Malta	3	-25,0	8	-33,3	-	2,7
Niederlande	5 513	-27,7	16 999	+0,6	27,1	3,1
Österreich	884	+9,0	1 822	+16,8	2,9	2,1
Polen	1 264	+17,1	3 724	-12,1	5,9	2,9
Portugal	79	-8,1	158	-61,0	0,3	2,0
Rumänien	183	-22,1	1 877	+3,6	3,0	10,3
Schweden	380	+5,3	727	+7,1	1,2	1,9
Slowakische Republik	118	-7,8	327	-45,2	0,5	2,8
Slowenien	49	-38,8	209	-27,2	0,3	4,3
Spanien	454	+29,0	1 409	+44,2	2,2	3,1
Tschechische Republik	443	-12,1	1 419	+10,3	2,3	3,2
Ungarn	197	+23,9	473	+34,4	0,8	2,4
Vereinigtes Königreich	1 834	+25,3	4 175	+34,3	6,7	2,3
Zypern	6	+200,0	27	x	-	4,5
Island	50	+2,0	172	+28,4	0,3	3,4
Norwegen	186	-7,9	417	+15,2	0,7	2,2
Russland	304	+43,4	902	+19,2	1,4	3,0
Schweiz	1 148	+13,4	2 197	+13,6	3,5	1,9
Türkei	147	-5,8	317	-18,3	0,5	2,2
Ukraine	92	-11,5	203	-44,1	0,3	2,2
sonstige europäische Länder	586	+15,6	1 721	+19,3	2,7	2,9
Afrika	110	+29,4	435	+18,9	0,7	4,0
Republik Südafrika	42	+31,3	138	+64,3	0,2	3,3
sonstige afrikanische Länder	68	+28,3	297	+5,3	0,5	4,4
Asien	1 398	+25,3	4 541	+16,5	7,2	3,2
Arabische Golfstaaten	75	+63,0	489	+6,1	0,8	6,5
Volksrepublik China und Hongkong	534	+10,1	1 515	-0,3	2,4	2,8
Indien	103	+14,4	478	-14,6	0,8	4,6
Israel	102	+43,7	323	+125,9	0,5	3,2
Japan	230	+33,7	689	+53,1	1,1	3,0
Südkorea	54	+1,9	143	-7,1	0,2	2,6
Taiwan	39	-2,5	97	+15,5	0,2	2,5
sonstige asiatische Länder	261	+64,2	807	+53,4	1,3	3,1
Amerika	1 233	+13,1	3 489	+18,5	5,6	2,8
Kanada	109	-0,9	243	-19,5	0,4	2,2
USA	846	+22,1	2 298	+35,0	3,7	2,7
sonstige nordamerikanische Länder	25	+56,3	41	+141,2	0,1	1,6
Mittelamerika und Karibik	42	-16,0	97	-61,5	0,2	2,3
Brasilien	78	+39,3	267	+47,5	0,4	3,4
sonstige südamerikanische Länder	133	-19,4	543	+10,6	0,9	4,1
Australien	108	-4,4	306	-10,0	0,5	2,8
Neuseeland und Ozeanien	24	+20,0	70	+100,0	0,1	2,9
Ohne Angabe	3 766	+3,9	5 902	-3,1	9,4	1,6

Noch: 2.4 Leistung der Beherbergungsstätten nach Reisegebieten und Herkunftsländern

Juni 2018

Reisegebiet Herkunftsland (ständiger Wohnsitz)	Ankünfte		Übernachtungen			Mittlere Aufenthalts- dauer ³⁾
	aller Gäste	Verän- derung ¹⁾	aller Gäste	Verän- derung ¹⁾	Anteil ²⁾	
Sauerland	191 125	-5,9	554 107	-7,8	100	2,9
Bundesrepublik Deutschland	163 954	-5,4	472 767	-8,4	85,3	2,9
Ausland	27 171	-8,6	81 340	-3,6	14,7	3,0
Europa	24 494	-9,8	74 818	-4,4	92,0	3,1
EU-Länder	23 546	-9,7	72 621	-4,2	89,3	3,1
Belgien	2 054	+0,7	5 616	+0,4	6,9	2,7
Bulgarien	55	-50,5	278	-29,3	0,3	5,1
Dänemark	366	+23,2	1 043	+56,6	1,3	2,8
Estland	10	-60,0	17	-62,2	-	1,7
Finnland	78	+27,9	361	+22,0	0,4	4,6
Frankreich	456	-17,7	765	-19,4	0,9	1,7
Griechenland	40	+150,0	418	x	0,5	10,5
Republik Irland	28	-33,3	58	-31,8	0,1	2,1
Italien	402	+9,5	1 128	+29,8	1,4	2,8
Kroatien	47	+213,3	84	+154,5	0,1	1,8
Lettland	8	-55,6	11	-72,5	-	1,4
Litauen	37	+76,2	337	x	0,4	9,1
Luxemburg	46	-47,1	106	-40,8	0,1	2,3
Malta	1	x	3	x	-	3,0
Niederlande	17 134	-13,7	52 713	-11,9	64,8	3,1
Österreich	445	+12,1	1 455	+102,1	1,8	3,3
Polen	522	+9,9	2 359	+76,3	2,9	4,5
Portugal	84	+154,5	588	x	0,7	7,0
Rumänien	109	-28,3	589	+28,3	0,7	5,4
Schweden	212	+37,7	354	+40,5	0,4	1,7
Slowakische Republik	43	-43,4	385	+80,8	0,5	9,0
Slowenien	51	+88,9	252	+154,5	0,3	4,9
Spanien	216	+27,8	430	+6,4	0,5	2,0
Tschechische Republik	306	+4,1	702	-4,2	0,9	2,3
Ungarn	128	+30,6	927	+31,7	1,1	7,2
Vereinigtes Königreich	667	-4,6	1 640	-6,3	2,0	2,5
Zypern	1	x	2	x	-	2,0
Island	3	+50,0	4	+33,3	-	1,3
Norwegen	51	-46,9	86	-42,7	0,1	1,7
Russland	69	-54,0	116	-59,3	0,1	1,7
Schweiz	530	+13,5	1 245	+30,6	1,5	2,3
Türkei	112	+40,0	273	+77,3	0,3	2,4
Ukraine	27	-18,2	39	-4,9	-	1,4
sonstige europäische Länder	156	-35,5	434	-50,2	0,5	2,8
Afrika	14	-90,2	39	-89,2	-	2,8
Republik Südafrika	9	-	13	-62,9	-	1,4
sonstige afrikanische Länder	5	-96,3	26	-92,0	-	5,2
Asien	587	+10,5	1 868	+1,2	2,3	3,2
Arabische Golfstaaten	27	+58,8	65	+35,4	0,1	2,4
Volksrepublik China und Hongkong	274	+11,4	780	-28,0	1,0	2,8
Indien	95	+3,3	287	+2,1	0,4	3,0
Israel	17	+6,3	19	-32,1	-	1,1
Japan	69	+23,2	135	-15,6	0,2	2,0
Südkorea	17	-19,0	32	-23,8	-	1,9
Taiwan	16	-46,7	29	-45,3	-	1,8
sonstige asiatische Länder	72	+35,8	521	+247,3	0,6	7,2
Amerika	431	-21,9	1 361	-9,6	1,7	3,2
Kanada	39	+34,5	154	+81,2	0,2	3,9
USA	310	-27,1	897	-13,6	1,1	2,9
sonstige nordamerikanische Länder	8	-33,3	28	-66,7	-	3,5
Mittelamerika und Karibik	22	-18,5	71	-39,8	0,1	3,2
Brasilien	18	-18,2	60	-10,4	0,1	3,3
sonstige südamerikanische Länder	34	-8,1	151	+32,5	0,2	4,4
Australien	23	-36,1	52	-38,1	0,1	2,3
Neuseeland und Ozeanien	14	x	40	x	-	2,9
Ohne Angabe	1 608	+21,4	3 162	+38,4	3,9	2,0

Anmerkungen Seite 31

Noch: 2.4 Leistung der Beherbergungsstätten nach Reisegebieten und Herkunftsländern

Juni 2018

Reisegebiet Herkunftsland (ständiger Wohnsitz)	Ankünfte		Übernachtungen			Mittlere Aufenthalts- dauer ³⁾
	aller Gäste	Verän- derung ¹⁾	aller Gäste	Verän- derung ¹⁾	Anteil ²⁾	
Siegerland-Wittgenstein	23 951	+0,5	76 149	+3,6	100	3,2
Bundesrepublik Deutschland	19 436	+1,5	66 114	+6,2	86,8	3,4
Ausland	4 515	-3,4	10 035	-10,9	13,2	2,2
Europa	3 026	-5,8	6 575	-16,2	65,5	2,2
EU-Länder	2 672	-9,1	5 980	-18,4	59,6	2,2
Belgien	128	+10,3	220	-23,1	2,2	1,7
Bulgarien	11	+83,3	15	-58,3	0,1	1,4
Dänemark	54	+12,5	79	+1,3	0,8	1,5
Estland	-	-	-	-	-	-
Finnland	28	-45,1	38	-60,0	0,4	1,4
Frankreich	216	+75,6	325	+81,6	3,2	1,5
Griechenland	9	-10,0	14	-17,6	0,1	1,6
Republik Irland	8	+100,0	9	+80,0	0,1	1,1
Italien	148	+114,5	294	+113,0	2,9	2,0
Kroatien	5	-	30	+400,0	0,3	6,0
Lettland	1	-	1	-	-	1,0
Litauen	4	+33,3	5	-	-	1,3
Luxemburg	13	+44,4	20	+66,7	0,2	1,5
Malta	-	-	-	-	-	-
Niederlande	1 049	-42,0	2 690	-47,6	26,8	2,6
Österreich	203	+20,8	348	+7,1	3,5	1,7
Polen	131	-	333	+44,8	3,3	2,5
Portugal	13	+160,0	14	+133,3	0,1	1,1
Rumänien	40	+135,3	133	+64,2	1,3	3,3
Schweden	37	-21,3	58	-14,7	0,6	1,6
Slowakische Republik	85	x	168	x	1,7	2,0
Slowenien	21	+10,5	44	+22,2	0,4	2,1
Spanien	71	+14,5	117	+8,3	1,2	1,6
Tschechische Republik	125	+111,9	495	+241,4	4,9	4,0
Ungarn	13	+8,3	21	+10,5	0,2	1,6
Vereinigtes Königreich	259	+72,7	509	+72,0	5,1	2,0
Zypern	-	-	-	-	-	-
Island	2	x	2	x	-	1,0
Norwegen	30	-14,3	38	-9,5	0,4	1,3
Russland	48	-5,9	79	-41,5	0,8	1,6
Schweiz	204	+41,7	295	+17,5	2,9	1,4
Türkei	30	+87,5	57	+200,0	0,6	1,9
Ukraine	24	+71,4	99	+230,0	1,0	4,1
sonstige europäische Länder	16	+14,3	25	-34,2	0,2	1,6
Afrika	24	-41,5	64	-5,9	0,6	2,7
Republik Südafrika	13	+116,7	27	+145,5	0,3	2,1
sonstige afrikanische Länder	11	-68,6	37	-35,1	0,4	3,4
Asien	307	-3,8	743	-16,5	7,4	2,4
Arabische Golfstaaten	13	-23,5	41	-6,8	0,4	3,2
Volksrepublik China und Hongkong	153	-11,6	293	-41,7	2,9	1,9
Indien	22	-24,1	153	+115,5	1,5	7,0
Israel	9	+28,6	9	-74,3	0,1	1,0
Japan	31	-43,6	38	-69,8	0,4	1,2
Südkorea	38	+192,3	68	+36,0	0,7	1,8
Taiwan	7	+133,3	7	+75,0	0,1	1,0
sonstige asiatische Länder	34	+54,5	134	+135,1	1,3	3,9
Amerika	259	+68,2	568	+97,2	5,7	2,2
Kanada	20	+400,0	32	+166,7	0,3	1,6
USA	185	+32,1	463	+83,0	4,6	2,5
sonstige nordamerikanische Länder	-	-	-	-	-	-
Mittelamerika und Karibik	5	-	6	-50,0	0,1	1,2
Brasilien	36	x	44	+340,0	0,4	1,2
sonstige südamerikanische Länder	13	x	23	x	0,2	1,8
Australien	7	-41,7	17	-48,5	0,2	2,4
Neuseeland und Ozeanien	2	-66,7	4	-85,2	-	2,0
Ohne Angabe	890	-4,2	2 064	-2,3	20,6	2,3

Noch: 2.4 Leistung der Beherbergungsstätten nach Reisegebieten und Herkunftsländern

Juni 2018

Reisegebiet Herkunftsland (ständiger Wohnsitz)	Ankünfte		Übernachtungen			Mittlere Aufenthalts- dauer ³⁾
	aller Gäste	Verän- derung ¹⁾	aller Gäste	Verän- derung ¹⁾	Anteil ²⁾	
Bergisches Land	63 009	+1,6	151 128	+1,0	100	2,4
Bundesrepublik Deutschland	55 773	+2,4	135 669	+1,3	89,8	2,4
Ausland	7 236	-4,6	15 459	-1,8	10,2	2,1
Europa	5 038	-4,4	10 628	+0,9	68,7	2,1
EU-Länder	4 374	-2,3	9 367	+2,9	60,6	2,1
Belgien	458	+0,7	722	-14,1	4,7	1,6
Bulgarien	65	+261,1	343	+113,0	2,2	5,3
Dänemark	126	+27,3	165	-46,8	1,1	1,3
Estland	4	-73,3	4	-82,6	-	1,0
Finnland	44	+41,9	143	+127,0	0,9	3,3
Frankreich	369	+19,4	617	+18,4	4,0	1,7
Griechenland	24	-22,6	92	+43,8	0,6	3,8
Republik Irland	9	-25,0	46	+170,6	0,3	5,1
Italien	199	-34,8	493	-18,2	3,2	2,5
Kroatien	10	-70,6	14	-84,8	0,1	1,4
Lettland	2	-33,3	2	-33,3	-	1,0
Litauen	32	x	57	x	0,4	1,8
Luxemburg	59	-30,6	532	+130,3	3,4	9,0
Malta	5	+25,0	5	-68,8	-	1,0
Niederlande	1 452	+25,0	2 553	+12,9	16,5	1,8
Österreich	222	+16,2	470	+17,5	3,0	2,1
Polen	230	-26,8	852	-3,6	5,5	3,7
Portugal	32	-41,8	42	-71,0	0,3	1,3
Rumänien	34	-8,1	220	+155,8	1,4	6,5
Schweden	84	-17,6	132	+3,1	0,9	1,6
Slowakische Republik	26	-58,1	91	-53,6	0,6	3,5
Slowenien	47	+95,8	372	+348,2	2,4	7,9
Spanien	163	-16,8	333	-4,3	2,2	2,0
Tschechische Republik	161	+35,3	241	+28,2	1,6	1,5
Ungarn	67	-67,5	129	-68,8	0,8	1,9
Vereinigtes Königreich	449	-26,2	695	-32,4	4,5	1,5
Zypern	1	-	2	+100,0	-	2,0
Island	4	+300,0	4	+300,0	-	1,0
Norwegen	43	-17,3	57	-19,7	0,4	1,3
Russland	200	+60,0	449	+126,8	2,9	2,2
Schweiz	327	-22,5	513	-26,3	3,3	1,6
Türkei	27	-35,7	67	-18,3	0,4	2,5
Ukraine	16	-83,2	56	-67,8	0,4	3,5
sonstige europäische Länder	47	-11,3	115	-44,7	0,7	2,4
Afrika	46	+4,5	228	+2,7	1,5	5,0
Republik Südafrika	32	+28,0	185	+16,4	1,2	5,8
sonstige afrikanische Länder	14	-26,3	43	-31,7	0,3	3,1
Asien	815	-32,8	1 817	-32,9	11,8	2,2
Arabische Golfstaaten	25	+25,0	51	+54,5	0,3	2,0
Volksrepublik China und Hongkong	440	-52,0	956	-49,0	6,2	2,2
Indien	145	+76,8	304	+0,7	2,0	2,1
Israel	8	-20,0	21	-8,7	0,1	2,6
Japan	71	+91,9	205	+64,0	1,3	2,9
Südkorea	48	-36,8	97	-27,1	0,6	2,0
Taiwan	6	-71,4	6	-90,6	-	1,0
sonstige asiatische Länder	72	+46,9	177	+18,0	1,1	2,5
Amerika	414	+2,5	1 007	+3,4	6,5	2,4
Kanada	20	+81,8	70	+125,8	0,5	3,5
USA	281	-2,4	656	+1,1	4,2	2,3
sonstige nordamerikanische Länder	20	-9,1	20	-62,3	0,1	1,0
Mittelamerika und Karibik	27	+8,0	83	+38,3	0,5	3,1
Brasilien	49	+28,9	120	-9,8	0,8	2,4
sonstige südamerikanische Länder	17	-15,0	58	+20,8	0,4	3,4
Australien	22	+10,0	36	-25,0	0,2	1,6
Neuseeland und Ozeanien	19	+137,5	25	+31,6	0,2	1,3
Ohne Angabe	882	+40,7	1 718	+39,6	11,1	1,9

Anmerkungen Seite 31

Noch: 2.4 Leistung der Beherbergungsstätten nach Reisegebieten und Herkunftsländern

Juni 2018

Reisegebiet Herkunftsland (ständiger Wohnsitz)	Ankünfte		Übernachtungen			Mittlere Aufenthalts- dauer ³⁾
	aller Gäste	Verän- derung ¹⁾	aller Gäste	Verän- derung ¹⁾	Anteil ²⁾	
Bonn und Rhein-Sieg-Kreis	138 184	+4,6	264 876	+3,0	100	1,9
Bundesrepublik Deutschland	117 224	+4,0	220 648	+2,3	83,3	1,9
Ausland	20 960	+8,4	44 228	+6,7	16,7	2,1
Europa	14 515	+5,7	29 169	+3,4	66,0	2,0
EU-Länder	12 312	+4,7	24 543	+0,5	55,5	2,0
Belgien	1 249	-13,0	2 417	-15,7	5,5	1,9
Bulgarien	51	-1,9	167	+56,1	0,4	3,3
Dänemark	163	-27,2	275	-26,7	0,6	1,7
Estland	15	-42,3	28	-56,3	0,1	1,9
Finnland	137	+5,4	227	-11,7	0,5	1,7
Frankreich	1 125	+6,1	2 254	+10,1	5,1	2,0
Griechenland	98	+28,9	240	+57,9	0,5	2,4
Republik Irland	132	+50,0	234	+44,4	0,5	1,8
Italien	727	+3,9	1 689	+32,0	3,8	2,3
Kroatien	67	+19,6	226	+103,6	0,5	3,4
Lettland	23	-52,1	56	-51,3	0,1	2,4
Litauen	27	-42,6	57	-32,1	0,1	2,1
Luxemburg	270	-16,4	435	-27,1	1,0	1,6
Malta	6	-14,3	10	-16,7	-	1,7
Niederlande	2 729	+4,6	4 581	-8,7	10,4	1,7
Österreich	1 052	+22,2	2 033	+23,7	4,6	1,9
Polen	518	+10,0	1 524	-10,1	3,4	2,9
Portugal	121	+21,0	306	+36,6	0,7	2,5
Rumänien	223	+11,5	415	-21,8	0,9	1,9
Schweden	283	-2,7	586	-5,2	1,3	2,1
Slowakische Republik	142	+35,2	515	+2,6	1,2	3,6
Slowenien	56	+9,8	457	-14,1	1,0	8,2
Spanien	430	+15,6	884	+8,2	2,0	2,1
Tschechische Republik	339	-21,9	644	-23,7	1,5	1,9
Ungarn	138	-13,8	385	+2,4	0,9	2,8
Vereinigtes Königreich	2 185	+19,9	3 882	+16,1	8,8	1,8
Zypern	6	-50,0	16	-61,0	-	2,7
Island	31	-	51	+8,5	0,1	1,6
Norwegen	133	-12,5	243	-12,6	0,5	1,8
Russland	293	+23,1	932	+72,9	2,1	3,2
Schweiz	1 297	+11,5	2 432	+11,3	5,5	1,9
Türkei	167	+10,6	369	+52,5	0,8	2,2
Ukraine	101	+55,4	222	+51,0	0,5	2,2
sonstige europäische Länder	181	+3,4	377	+3,0	0,9	2,1
Afrika	301	-4,7	969	-1,8	2,2	3,2
Republik Südafrika	58	-22,7	145	-20,3	0,3	2,5
sonstige afrikanische Länder	243	+0,8	824	+2,4	1,9	3,4
Asien	2 295	-2,8	6 177	+3,4	14,0	2,7
Arabische Golfstaaten	424	+16,8	1 274	+56,7	2,9	3,0
Volksrepublik China und Hongkong	660	+4,6	1 634	-17,6	3,7	2,5
Indien	284	-25,3	813	-10,6	1,8	2,9
Israel	88	-9,3	189	-9,1	0,4	2,1
Japan	234	-5,3	838	+35,4	1,9	3,6
Südkorea	185	+34,1	268	+2,3	0,6	1,4
Taiwan	25	-78,1	55	-61,5	0,1	2,2
sonstige asiatische Länder	395	+0,8	1 106	+6,8	2,5	2,8
Amerika	2 506	+16,8	5 423	+16,9	12,3	2,2
Kanada	201	+8,6	449	+0,4	1,0	2,2
USA	1 954	+27,7	4 136	+34,5	9,4	2,1
sonstige nordamerikanische Länder	19	-20,8	50	+22,0	0,1	2,6
Mittelamerika und Karibik	92	+13,6	169	-3,4	0,4	1,8
Brasilien	96	-34,2	261	-12,7	0,6	2,7
sonstige südamerikanische Länder	144	-20,0	358	-40,3	0,8	2,5
Australien	179	+14,0	375	+13,0	0,8	2,1
Neuseeland und Ozeanien	44	+144,4	162	+458,6	0,4	3,7
Ohne Angabe	1 120	+85,1	1 953	+55,2	4,4	1,7

Noch: 2.4 Leistung der Beherbergungsstätten nach Reisegebieten und Herkunftsländern

Juni 2018

Reisegebiet Herkunftsland (ständiger Wohnsitz)	Ankünfte		Übernachtungen			Mittlere Aufenthalts- dauer ³⁾
	aller Gäste	Verän- derung ¹⁾	aller Gäste	Verän- derung ¹⁾	Anteil ²⁾	
Köln und Rhein-Erft-Kreis	367 315	+1,8	653 573	+2,0	100	1,8
Bundesrepublik Deutschland	260 949	+1,3	465 828	+3,8	71,3	1,8
Ausland	106 366	+2,9	187 745	-2,0	28,7	1,8
Europa	64 954	-2,1	114 083	-7,1	60,8	1,8
EU-Länder	54 690	-0,3	96 091	-4,4	51,2	1,8
Belgien	4 978	+2,4	7 148	+4,0	3,8	1,4
Bulgarien	315	+1,0	794	+7,7	0,4	2,5
Dänemark	1 033	-43,7	1 653	-55,8	0,9	1,6
Estland	92	-14,0	147	-13,5	0,1	1,6
Finnland	533	-24,1	952	-25,7	0,5	1,8
Frankreich	4 308	-11,1	6 552	-15,7	3,5	1,5
Griechenland	387	+24,4	704	+11,2	0,4	1,8
Republik Irland	789	-3,4	1 443	-5,3	0,8	1,8
Italien	2 978	-6,5	5 121	-14,9	2,7	1,7
Kroatien	189	-33,7	445	-42,7	0,2	2,4
Lettland	117	-29,1	209	-19,0	0,1	1,8
Litauen	251	+70,7	414	+86,5	0,2	1,6
Luxemburg	1 779	-29,7	2 389	-33,6	1,3	1,3
Malta	81	+35,0	198	+65,0	0,1	2,4
Niederlande	9 638	+7,1	14 757	+4,4	7,9	1,5
Österreich	3 276	-0,5	6 249	-2,1	3,3	1,9
Polen	2 083	-3,6	5 616	-28,4	3,0	2,7
Portugal	805	+79,7	1 246	+15,5	0,7	1,5
Rumänien	628	-19,1	1 437	-34,0	0,8	2,3
Schweden	910	-48,7	1 530	-54,4	0,8	1,7
Slowakische Republik	202	-40,1	419	-40,5	0,2	2,1
Slowenien	198	+13,8	628	+12,3	0,3	3,2
Spanien	3 709	+0,1	9 434	+32,4	5,0	2,5
Tschechische Republik	616	-30,0	978	-32,7	0,5	1,6
Ungarn	750	-51,8	1 265	-59,7	0,7	1,7
Vereinigtes Königreich	13 992	+32,7	24 242	+29,8	12,9	1,7
Zypern	53	-	121	-29,2	0,1	2,3
Island	131	-44,0	281	-47,6	0,1	2,1
Norwegen	578	-46,5	938	-59,2	0,5	1,6
Russland	1 559	-2,5	2 745	-17,8	1,5	1,8
Schweiz	4 791	-10,1	7 796	-17,3	4,2	1,6
Türkei	1 314	-14,4	2 239	-27,7	1,2	1,7
Ukraine	608	+42,7	1 409	+58,5	0,8	2,3
sonstige europäische Länder	1 283	+0,5	2 584	-1,9	1,4	2,0
Afrika	895	+3,5	2 629	+0,4	1,4	2,9
Republik Südafrika	231	+52,0	420	+1,9	0,2	1,8
sonstige afrikanische Länder	664	-6,9	2 209	+0,1	1,2	3,3
Asien	12 449	+6,1	23 633	-1,6	12,6	1,9
Arabische Golfstaaten	1 123	+14,4	2 668	+8,5	1,4	2,4
Volksrepublik China und Hongkong	3 891	-0,1	6 868	+2,9	3,7	1,8
Indien	1 376	+3,2	2 969	-17,8	1,6	2,2
Israel	293	-41,3	512	-58,0	0,3	1,7
Japan	1 899	+14,9	3 227	-2,5	1,7	1,7
Südkorea	636	-20,6	1 171	-12,4	0,6	1,8
Taiwan	724	-	1 165	+0,9	0,6	1,6
sonstige asiatische Länder	2 507	+35,4	5 053	+18,4	2,7	2,0
Amerika	14 986	+0,6	26 570	-2,6	14,2	1,8
Kanada	1 040	+1,1	1 833	+4,3	1,0	1,8
USA	11 312	+1,7	18 802	-2,1	10,0	1,7
sonstige nordamerikanische Länder	88	-51,9	159	-58,5	0,1	1,8
Mittelamerika und Karibik	640	+49,2	1 151	+3,0	0,6	1,8
Brasilien	1 122	+3,1	2 757	+18,9	1,5	2,5
sonstige südamerikanische Länder	784	-25,6	1 868	-25,8	1,0	2,4
Australien	882	-10,3	1 686	-18,8	0,9	1,9
Neuseeland und Ozeanien	196	-39,7	320	-40,3	0,2	1,6
Ohne Angabe	12 004	+46,3	18 824	+53,4	10,0	1,6

Anmerkungen Seite 31

Noch: 2.4 Leistung der Beherbergungsstätten nach Reisegebieten und Herkunftsländern

Juni 2018

Reisegebiet Herkunftsland (ständiger Wohnsitz)	Ankünfte		Übernachtungen			Mittlere Aufenthalts- dauer ³⁾
	aller Gäste	Verän- derung ¹⁾	aller Gäste	Verän- derung ¹⁾	Anteil ²⁾	
Düsseldorf und Kreis Mettmann	306 963	+6,9	485 634	+4,8	100	1,6
Bundesrepublik Deutschland	212 887	+10,6	328 618	+9,6	67,7	1,5
Ausland	94 076	-0,5	157 016	-3,9	32,3	1,7
Europa	59 781	-0,6	95 144	-4,4	60,6	1,6
EU-Länder	48 677	-2,0	76 117	-6,2	48,5	1,6
Belgien	2 902	-11,9	4 239	-20,0	2,7	1,5
Bulgarien	224	+19,8	405	+11,9	0,3	1,8
Dänemark	883	-15,8	1 374	-21,3	0,9	1,6
Estland	106	+82,8	235	+142,3	0,1	2,2
Finnland	651	+1,2	987	-3,1	0,6	1,5
Frankreich	3 908	-25,9	5 934	-28,5	3,8	1,5
Griechenland	635	+14,2	1 131	+7,7	0,7	1,8
Republik Irland	644	+2,7	1 088	+19,3	0,7	1,7
Italien	2 992	+8,1	4 804	-	3,1	1,6
Kroatien	158	+36,2	272	+26,5	0,2	1,7
Lettland	91	-19,5	139	-36,2	0,1	1,5
Litauen	158	+59,6	247	+40,3	0,2	1,6
Luxemburg	870	-9,1	1 306	-8,2	0,8	1,5
Malta	47	-4,1	78	-20,4	-	1,7
Niederlande	9 297	-3,8	13 641	-5,3	8,7	1,5
Österreich	3 855	-12,8	5 905	-25,1	3,8	1,5
Polen	1 877	+21,6	3 287	-2,2	2,1	1,8
Portugal	900	+78,9	1 142	+15,4	0,7	1,3
Rumänien	740	+13,8	1 278	+10,4	0,8	1,7
Schweden	1 180	-7,1	1 882	-5,7	1,2	1,6
Slowakische Republik	254	+5,8	352	-17,9	0,2	1,4
Slowenien	120	-4,0	203	+6,3	0,1	1,7
Spanien	4 706	+16,7	7 248	+21,2	4,6	1,5
Tschechische Republik	730	+26,3	1 491	+53,6	0,9	2,0
Ungarn	445	+12,7	687	+3,8	0,4	1,5
Vereinigtes Königreich	10 218	-1,8	16 622	-3,8	10,6	1,6
Zypern	86	+43,3	140	-7,9	0,1	1,6
Island	75	-15,7	143	+1,4	0,1	1,9
Norwegen	553	-13,6	808	-29,1	0,5	1,5
Russland	3 299	+11,0	6 038	+5,0	3,8	1,8
Schweiz	4 189	+16,9	7 037	+23,7	4,5	1,7
Türkei	1 554	-14,2	2 381	-25,2	1,5	1,5
Ukraine	532	+73,3	990	+62,6	0,6	1,9
sonstige europäische Länder	902	-15,1	1 630	-10,9	1,0	1,8
Afrika	760	-5,1	1 670	-2,7	1,1	2,2
Republik Südafrika	161	-37,6	285	-51,6	0,2	1,8
sonstige afrikanische Länder	599	+10,3	1 385	+22,8	0,9	2,3
Asien	16 493	+7,8	29 751	-0,1	18,9	1,8
Arabische Golfstaaten	3 839	+41,7	6 707	+58,0	4,3	1,7
Volksrepublik China und Hongkong	4 180	-9,4	7 655	-5,9	4,9	1,8
Indien	1 401	+70,2	2 312	-17,6	1,5	1,7
Israel	401	-19,5	691	-42,6	0,4	1,7
Japan	3 979	+2,6	7 276	-4,2	4,6	1,8
Südkorea	415	-10,8	731	-30,2	0,5	1,8
Taiwan	213	-18,4	400	-14,0	0,3	1,9
sonstige asiatische Länder	2 065	+0,5	3 979	-6,8	2,5	1,9
Amerika	9 404	+0,6	17 562	-1,4	11,2	1,9
Kanada	456	-5,0	791	-12,8	0,5	1,7
USA	7 472	-1,7	13 418	-0,6	8,5	1,8
sonstige nordamerikanische Länder	40	-70,4	66	-69,6	-	1,7
Mittelamerika und Karibik	540	+159,6	1 036	+149,6	0,7	1,9
Brasilien	403	+9,5	853	+2,5	0,5	2,1
sonstige südamerikanische Länder	493	-12,0	1 398	-28,3	0,9	2,8
Australien	593	-15,8	1 176	-17,3	0,7	2,0
Neuseeland und Ozeanien	108	-13,6	214	-21,3	0,1	2,0
Ohne Angabe	6 937	-14,2	11 499	-11,0	7,3	1,7

Noch: 2.4 Leistung der Beherbergungsstätten nach Reisegebieten und Herkunftsländern

Juni 2018

Reisegebiet Herkunftsland (ständiger Wohnsitz)	Ankünfte		Übernachtungen			Mittlere Aufenthalts- dauer ³⁾
	aller Gäste	Verän- derung ¹⁾	aller Gäste	Verän- derung ¹⁾	Anteil ²⁾	
Ruhrgebiet	314 561	+11,1	593 144	+9,1	100	1,9
Bundesrepublik Deutschland	264 147	+11,0	501 748	+8,8	84,6	1,9
Ausland	50 414	+11,9	91 396	+11,0	15,4	1,8
Europa	40 569	+15,5	69 334	+12,8	75,9	1,7
EU-Länder	35 038	+14,5	59 211	+13,3	64,8	1,7
Belgien	2 968	+46,9	4 191	+45,1	4,6	1,4
Bulgarien	460	+66,1	690	+38,0	0,8	1,5
Dänemark	1 040	+24,7	1 529	+19,8	1,7	1,5
Estland	46	+2,2	89	-16,8	0,1	1,9
Finnland	455	+13,8	690	+20,2	0,8	1,5
Frankreich	2 643	+12,6	4 139	+24,7	4,5	1,6
Griechenland	273	-9,0	573	-4,2	0,6	2,1
Republik Irland	320	+44,8	575	+53,3	0,6	1,8
Italien	1 587	+17,8	3 010	+24,1	3,3	1,9
Kroatien	142	+23,5	337	-31,1	0,4	2,4
Lettland	119	+16,7	190	+3,8	0,2	1,6
Litauen	221	-9,1	368	-38,5	0,4	1,7
Luxemburg	547	+8,3	848	-5,1	0,9	1,6
Malta	21	-27,6	43	-40,3	-	2,0
Niederlande	9 626	+14,7	13 711	+0,9	15,0	1,4
Österreich	2 478	+3,3	4 399	-13,2	4,8	1,8
Polen	2 329	+25,9	5 696	+52,4	6,2	2,4
Portugal	267	-5,0	481	+7,4	0,5	1,8
Rumänien	869	-31,6	1 942	+0,1	2,1	2,2
Schweden	1 015	+15,5	1 578	+19,6	1,7	1,6
Slowakische Republik	212	-	610	+0,2	0,7	2,9
Slowenien	139	-14,7	259	-62,5	0,3	1,9
Spanien	1 233	-32,2	2 443	-13,2	2,7	2,0
Tschechische Republik	635	+10,4	1 234	+17,6	1,4	1,9
Ungarn	484	+53,7	1 047	+73,1	1,1	2,2
Vereinigtes Königreich	4 875	+34,5	8 448	+40,7	9,2	1,7
Zypern	34	+61,9	91	+46,8	0,1	2,7
Island	36	+50,0	85	+157,6	0,1	2,4
Norwegen	338	+12,7	567	-0,4	0,6	1,7
Russland	769	+29,0	1 802	+22,9	2,0	2,3
Schweiz	2 523	+17,6	4 346	+15,6	4,8	1,7
Türkei	632	+13,1	1 129	-29,9	1,2	1,8
Ukraine	427	+50,9	783	+44,2	0,9	1,8
sonstige europäische Länder	806	+30,2	1 411	+11,1	1,5	1,8
Afrika	360	+17,6	803	+17,2	0,9	2,2
Republik Südafrika	74	-35,1	161	-35,1	0,2	2,2
sonstige afrikanische Länder	286	+49,0	642	+46,9	0,7	2,2
Asien	3 014	+15,5	7 310	+15,8	8,0	2,4
Arabische Golfstaaten	253	+13,5	873	+17,3	1,0	3,5
Volksrepublik China und Hongkong	932	+10,0	2 067	+8,6	2,3	2,2
Indien	390	+27,5	1 295	+43,4	1,4	3,3
Israel	125	+14,7	291	+9,8	0,3	2,3
Japan	329	+23,2	731	+49,2	0,8	2,2
Südkorea	105	-40,3	232	-40,4	0,3	2,2
Taiwan	69	+3,0	148	-2,6	0,2	2,1
sonstige asiatische Länder	811	+32,1	1 673	+14,2	1,8	2,1
Amerika	3 169	+12,5	7 420	+19,3	8,1	2,3
Kanada	256	+43,8	603	-8,8	0,7	2,4
USA	2 378	+7,6	5 317	+14,8	5,8	2,2
sonstige nordamerikanische Länder	31	-39,2	67	-32,3	0,1	2,2
Mittelamerika und Karibik	158	+139,4	537	+392,7	0,6	3,4
Brasilien	180	-10,9	512	+8,5	0,6	2,8
sonstige südamerikanische Länder	166	+49,5	384	+56,1	0,4	2,3
Australien	319	+83,3	693	+90,4	0,8	2,2
Neuseeland und Ozeanien	46	-13,2	122	-42,2	0,1	2,7
Ohne Angabe	2 937	-25,9	5 714	-18,9	6,3	1,9

Anmerkungen Seite 31

Noch: 2.4 Leistung der Beherbergungsstätten nach Reisegebieten und Herkunftsländern

Juni 2018

Reisegebiet Herkunftsland (ständiger Wohnsitz)	Ankünfte		Übernachtungen			Mittlere Aufenthalts- dauer ³⁾
	aller Gäste	Verän- derung ¹⁾	aller Gäste	Verän- derung ¹⁾	Anteil ²⁾	
Bergisches Städtedreieck	32 651	+7,6	74 386	+5,8	100	2,3
Bundesrepublik Deutschland	27 801	+9,7	65 597	+8,6	88,2	2,4
Ausland	4 850	-3,2	8 789	-11,2	11,8	1,8
Europa	3 323	-14,8	5 651	-16,5	64,3	1,7
EU-Länder	2 809	-11,0	4 802	-11,9	54,6	1,7
Belgien	180	+8,4	323	+10,2	3,7	1,8
Bulgarien	20	-45,9	58	-60,0	0,7	2,9
Dänemark	123	-3,1	157	-9,2	1,8	1,3
Estland	9	+125,0	17	+240,0	0,2	1,9
Finnland	25	-21,9	33	-23,3	0,4	1,3
Frankreich	316	-8,4	510	-18,5	5,8	1,6
Griechenland	11	-75,0	21	-58,8	0,2	1,9
Republik Irland	20	+185,7	35	+118,8	0,4	1,8
Italien	267	+32,8	535	+78,9	6,1	2,0
Kroatien	19	-91,3	47	-85,9	0,5	2,5
Lettland	1	-85,7	1	-94,4	-	1,0
Litauen	9	-30,8	25	+66,7	0,3	2,8
Luxemburg	20	-16,7	33	+3,1	0,4	1,7
Malta	2	+100,0	5	+150,0	0,1	2,5
Niederlande	498	-0,6	789	+0,4	9,0	1,6
Österreich	171	-17,0	316	-17,7	3,6	1,8
Polen	208	-22,7	396	-26,1	4,5	1,9
Portugal	53	+253,3	83	+245,8	0,9	1,6
Rumänien	38	-53,7	80	-44,1	0,9	2,1
Schweden	249	+6,9	300	+15,4	3,4	1,2
Slowakische Republik	50	+56,3	89	+15,6	1,0	1,8
Slowenien	5	-44,4	8	-42,9	0,1	1,6
Spanien	110	+6,8	294	+53,9	3,3	2,7
Tschechische Republik	61	-32,2	94	-61,8	1,1	1,5
Ungarn	67	+8,1	100	-26,5	1,1	1,5
Vereinigtes Königreich	276	-14,8	450	-24,6	5,1	1,6
Zypern	1	-75,0	3	-25,0	-	3,0
Island	9	+12,5	23	+187,5	0,3	2,6
Norwegen	59	+43,9	81	+30,6	0,9	1,4
Russland	19	-71,2	54	-63,0	0,6	2,8
Schweiz	269	+4,7	464	-3,3	5,3	1,7
Türkei	54	+14,9	80	-10,1	0,9	1,5
Ukraine	25	+127,3	39	+95,0	0,4	1,6
sonstige europäische Länder	79	-74,7	108	-79,1	1,2	1,4
Afrika	25	-39,0	54	-87,9	0,6	2,2
Republik Südafrika	2	-77,8	9	-93,4	0,1	4,5
sonstige afrikanische Länder	23	-28,1	45	-85,4	0,5	2,0
Asien	272	+4,2	874	-4,4	9,9	3,2
Arabische Golfstaaten	9	-35,7	37	-14,0	0,4	4,1
Volksrepublik China und Hongkong	167	+35,8	370	+4,5	4,2	2,2
Indien	22	-31,3	274	+43,5	3,1	12,5
Israel	9	-43,8	14	-36,4	0,2	1,6
Japan	30	+66,7	50	+92,3	0,6	1,7
Südkorea	11	-8,3	26	-21,2	0,3	2,4
Taiwan	3	-25,0	34	+21,4	0,4	11,3
sonstige asiatische Länder	21	-50,0	69	-68,2	0,8	3,3
Amerika	298	-3,6	622	-33,0	7,1	2,1
Kanada	17	+41,7	36	-50,7	0,4	2,1
USA	207	-15,5	415	-37,9	4,7	2,0
sonstige nordamerikanische Länder	6	-64,7	42	-17,6	0,5	7,0
Mittelamerika und Karibik	37	+311,1	60	+71,4	0,7	1,6
Brasilien	16	-5,9	21	-73,4	0,2	1,3
sonstige südamerikanische Länder	15	+66,7	48	+118,2	0,5	3,2
Australien	10	-16,7	20	-66,1	0,2	2,0
Neuseeland und Ozeanien	9	x	21	x	0,2	2,3
Ohne Angabe	913	+87,9	1 547	+98,3	17,6	1,7

Noch: 2.4 Leistung der Beherbergungsstätten nach Reisegebieten und Herkunftsländern

Juni 2018

Reisegebiet Herkunftsland (ständiger Wohnsitz)	Ankünfte		Übernachtungen			Mittlere Aufenthalts- dauer ³⁾
	aller Gäste	Verän- derung ¹⁾	aller Gäste	Verän- derung ¹⁾	Anteil ²⁾	
Nordrhein-Westfalen	2 163 578	+2,9	4 586 553	+0,8	100	2,1
Bundesrepublik Deutschland	1 736 055	+3,4	3 750 319	+1,4	81,8	2,2
Ausland	427 523	+0,8	836 234	-2,0	18,2	2,0
Europa	300 801	-1,7	592 157	-4,1	70,8	2,0
EU-Länder	260 109	-2,1	518 056	-3,9	62,0	2,0
Belgien	23 543	-0,9	41 606	-4,7	5,0	1,8
Bulgarien	1 512	+15,9	3 585	+15,1	0,4	2,4
Dänemark	6 043	-11,2	9 989	-18,4	1,2	1,7
Estland	449	+4,7	821	+9,2	0,1	1,8
Finnland	2 664	-5,9	4 753	-3,9	0,6	1,8
Frankreich	18 185	-12,0	29 307	-12,4	3,5	1,6
Griechenland	1 838	+11,1	4 034	+17,6	0,5	2,2
Republik Irland	2 427	+0,2	4 414	+4,5	0,5	1,8
Italien	12 527	+4,6	23 798	+7,3	2,8	1,9
Kroatien	825	-20,6	2 654	-23,2	0,3	3,2
Lettland	575	+0,3	1 089	+3,7	0,1	1,9
Litauen	925	+14,8	2 082	+29,4	0,2	2,3
Luxemburg	4 407	-20,1	7 022	-20,3	0,8	1,6
Malta	183	-15,3	372	-12,9	-	2,0
Niederlande	83 222	-6,3	179 588	-9,8	21,5	2,2
Österreich	14 938	-1,4	27 696	-4,9	3,3	1,9
Polen	11 287	+5,6	31 543	-1,1	3,8	2,8
Portugal	2 690	+41,1	4 929	+7,8	0,6	1,8
Rumänien	3 656	-14,2	12 243	+0,8	1,5	3,3
Schweden	5 602	-14,6	8 901	-17,9	1,1	1,6
Slowakische Republik	1 377	-7,1	3 422	-16,5	0,4	2,5
Slowenien	897	+1,8	3 127	+4,1	0,4	3,5
Spanien	13 038	+5,5	25 857	+16,6	3,1	2,0
Tschechische Republik	4 047	-4,4	8 881	+9,2	1,1	2,2
Ungarn	2 751	-22,3	6 027	-26,8	0,7	2,2
Vereinigtes Königreich	40 299	+13,4	69 879	+12,8	8,4	1,7
Zypern	202	+2,5	437	-26,4	0,1	2,2
Island	392	-17,1	835	-11,9	0,1	2,1
Norwegen	2 616	-19,1	4 118	-30,7	0,5	1,6
Russland	7 610	+9,8	15 357	+1,4	1,8	2,0
Schweiz	18 412	+3,7	31 523	+1,2	3,8	1,7
Türkei	4 628	-10,9	8 038	-23,1	1,0	1,7
Ukraine	2 091	+32,8	4 192	+29,3	0,5	2,0
sonstige europäische Länder	4 943	-7,2	10 038	-9,1	1,2	2,0
Afrika	2 873	-2,1	7 609	-8,6	0,9	2,6
Republik Südafrika	728	-6,8	1 605	-26,8	0,2	2,2
sonstige afrikanische Länder	2 145	-0,4	6 004	-2,1	0,7	2,8
Asien	41 905	+3,2	87 969	-1,0	10,5	2,1
Arabische Golfstaaten	6 414	+32,5	14 084	+37,0	1,7	2,2
Volksrepublik China und Hongkong	12 451	-9,4	25 068	-10,1	3,0	2,0
Indien	4 191	+16,5	10 423	-6,7	1,2	2,5
Israel	1 228	-20,3	2 435	-35,1	0,3	2,0
Japan	7 501	+3,5	14 507	+0,6	1,7	1,9
Südkorea	1 802	-18,2	3 441	-23,9	0,4	1,9
Taiwan	1 326	-9,7	2 257	-10,5	0,3	1,7
sonstige asiatische Länder	6 992	+17,0	15 754	+10,1	1,9	2,3
Amerika	37 632	+0,4	74 888	-0,7	9,0	2,0
Kanada	2 691	+7,1	5 212	+0,8	0,6	1,9
USA	28 567	-0,7	54 403	-0,2	6,5	1,9
sonstige nordamerikanische Länder	265	-44,7	529	-48,1	0,1	2,0
Mittelamerika und Karibik	1 776	+68,3	3 673	+41,0	0,4	2,1
Brasilien	2 262	+1,2	5 588	+6,5	0,7	2,5
sonstige südamerikanische Länder	2 071	-14,8	5 483	-20,7	0,7	2,6
Australien	2 560	-1,2	5 315	-6,6	0,6	2,1
Neuseeland und Ozeanien	590	-9,5	1 219	-5,7	0,1	2,1
Ohne Angabe	41 162	+22,6	67 077	+18,8	8,0	1,6

Anmerkungen Seite 31

3.1 Leistung der Beherbergungsstätten nach Verwaltungsbezirken

Januar bis Juni 2018

Amtliche Schlüsselnummer	Verwaltungsbezirk	Ankünfte				Übernachtungen	
		aller Gäste	Veränderung ¹⁾	ausländischer Gäste	Veränderung ¹⁾	aller Gäste	Veränderung ¹⁾
	Kreisfreie Städte						
111 000	Düsseldorf	1 476 854	+4,0	530 088	+0,8	2 368 753	+0,8
112 000	Duisburg	140 956	+12,5	27 357	+11,7	278 808	+8,0
113 000	Essen	384 188	+9,2	74 798	-0,3	757 426	+7,4
114 000	Krefeld	74 429	+15,1	18 886	+1,6	119 666	+6,0
116 000	Mönchengladbach	94 901	-0,7	19 275	-6,3	159 723	-1,8
117 000	Mülheim an der Ruhr	51 974	-0,2	7 189	-6,2	93 787	-1,6
119 000	Oberhausen	112 350	-2,1	18 615	-7,4	224 251	-3,3
120 000	Remscheid	33 326	+1,8	6 676	-13,7	57 640	+1,1
122 000	Solingen	26 809	-6,9	2 995	-33,7	49 989	-14,8
124 000	Wuppertal	113 872	-2,1	17 068	-8,7	292 083	-1,9
154 000	Kreis Kleve	205 631	+0,3	44 086	-2,2	429 109	-1,6
154 004	Bedburg-Hau	2 899	+2,3	737	+24,3	6 521	-4,6
154 008	Emmerich am Rhein, Stadt	7 975	-30,2	1 868	-21,0	17 028	-26,3
154 012	Geldern, Stadt	17 878	+19,4	1 301	+66,8	58 326	+3,1
154 016	Goch, Stadt	20 326	-10,6	3 858	-16,7	43 656	-7,4
154 020	Issum
154 024	Kalkar, Stadt	39 739	+1,7	12 485	-7,8	78 381	-8,0
154 028	Kerken	3 780	+1,8	533	-5,3	7 575	+26,7
154 032	Kevelaer, Stadt	21 284	+7,2	3 484	+10,3	43 980	+7,6
154 036	Kleve, Stadt	25 903	+1,7	5 049	+2,6	48 417	+2,4
154 040	Kranenburg	10 383	+0,3	2 023	+9,1	23 643	+2,5
154 044	Rees, Stadt	11 493	+2,6	1 608	+10,6	21 650	-8,8
154 048	Rheurdt
154 052	Straelen, Stadt	8 618	+7,6	795	-2,7	15 588	+15,5
154 056	Uedem	7 106	+13,5	59	-53,2	18 405	+14,9
154 060	Wachtendonk	4 151	-6,4	405	+8,0	8 869	-8,1
154 064	Weeze	19 251	-1,5	9 458	+1,1	24 833	-1,9
158 000	Kreis Mettmann	258 770	-3,0	55 794	-11,8	451 718	-5,6
158 004	Erkrath, Stadt	7 891	-12,4	1 150	-37,0	14 176	-12,6
158 008	Haan, Stadt	14 999	-1,6	2 624	-4,8	27 629	-4,2
158 012	Heiligenhaus, Stadt
158 016	Hilden, Stadt	28 640	-6,0	5 222	-13,6	64 995	-8,1
158 020	Langenfeld (Rhld.), Stadt	13 331	-0,9	1 596	-3,3	24 423	-3,8
158 024	Mettmann, Stadt	39 027	+2,0	10 995	-4,6	65 704	-2,6
158 026	Monheim am Rhein, Stadt	18 936	+10,0	4 099	-13,8	32 769	+10,7
158 028	Ratingen, Stadt	110 193	-5,9	26 479	-11,9	176 183	-7,7
158 032	Velbert, Stadt	19 423	+0,1	2 468	-20,5	34 526	+0,9
158 036	Wülfrath, Stadt
162 000	Rhein-Kreis Neuss	206 937	-6,2	49 985	-18,6	455 861	-5,5
162 004	Dormagen, Stadt	15 969	-8,5	3 591	+2,1	55 114	-7,9
162 008	Grevenbroich, Stadt	11 199	-18,0	1 533	-64,1	28 527	-1,4
162 012	Jüchen	2 083	-0,6	947	-3,5	3 866	+7,4
162 016	Kaarst, Stadt	22 282	-8,2	4 602	-1,7	34 383	-14,1
162 020	Korschenbroich, Stadt	4 056	+2,2	375	-33,0	46 405	+2,0
162 022	Meerbusch, Stadt	18 234	-10,3	2 926	-20,8	90 996	-7,1
162 024	Neuss, Stadt	131 892	-4,1	35 729	-17,7	194 042	-4,8
162 028	Rommerskirchen	1 222	-12,4	282	-10,8	2 528	-2,0
166 000	Kreis Viersen	85 416	-7,9	11 493	-6,4	171 464	-9,5
166 004	Brüggen	9 474	-8,6	1 165	-14,4	20 325	-7,3
166 008	Grefrath	4 012	+0,5	346	+16,5	9 455	-10,7
166 012	Kempfen, Stadt	5 683	-7,2	613	-4,4	17 060	-5,9
166 016	Nettetal, Stadt	31 676	-13,5	4 056	-7,9	61 107	-10,6
166 020	Niederkrüchten	4 762	+37,7	756	+86,2	10 112	+11,1
166 024	Schwalmtal
166 028	Tönisvorst, Stadt
166 032	Viersen, Stadt	7 443	-3,3	578	-25,7	13 167	-10,2
166 036	Willich, Stadt	19 266	-6,3	3 551	-4,2	35 828	-12,7
170 000	Kreis Wesel	202 131	+6,7	27 626	+5,9	385 725	+12,6
170 004	Alpen	1 931	+81,3	195	+400,0	3 563	+105,7
170 008	Dinslaken, Stadt	12 081	+5,2	1 811	+17,1	22 815	+3,0
170 012	Hamminkeln, Stadt	11 180	+25,6	654	+9,7	42 430	+131,2
170 016	Hünxe	2 891	-9,4	661	-13,1	4 945	+6,2
170 020	Kamp-Lintfort, Stadt	12 978	+29,9	771	+27,9	21 050	+27,7

1) Veränderung gegenüber dem Vorjahreszeitraum in % – 2) mittlere Aufenthaltsdauer (in Tagen) = Übernachtungen / Ankünfte – 3) mittlere Auslastung der angebotenen-Betten = (Übernachtungen / angebotene Bettentage) * 100

Noch: 3.1 Leistung der Beherbergungsstätten nach Verwaltungsbezirken

Januar bis Juni 2018

Amtliche Schlüsselnummer	Verwaltungsbezirk	Übernachtungen		Mittlere Aufenthaltsdauer ²⁾		Mittlere Auslastung der angebotenen Betten ³⁾
		ausländischer Gäste	Veränderung ¹⁾	aller Gäste	ausländischer Gäste	
	Kreisfreie Städte					
111 000	Düsseldorf	917 218	-3,5	1,6	1,7	47,2
112 000	Duisburg	49 410	+5,2	2,0	1,8	41,7
113 000	Essen	142 362	-3,7	2,0	1,9	42,2
114 000	Krefeld	31 367	-11,7	1,6	1,7	35,6
116 000	Mönchengladbach	34 125	-12,7	1,7	1,8	41,3
117 000	Mülheim an der Ruhr	16 146	-17,9	1,8	2,2	30,7
119 000	Oberhausen	32 269	-8,8	2,0	1,7	48,1
120 000	Remscheid	12 037	-5,2	1,7	1,8	35,7
122 000	Solingen	6 741	-29,8	1,9	2,3	27,9
124 000	Wuppertal	32 369	-13,9	2,6	1,9	44,1
154 000	Kreis Kleve	83 108	-3,5	2,1	1,9	34,3
154 004	Bedburg-Hau	2 853	-2,3	2,2	3,9	37,9
154 008	Emmerich am Rhein, Stadt	4 926	-6,6	2,1	2,6	30,2
154 012	Geldern, Stadt	2 610	+26,8	3,3	2,0	56,4
154 016	Goch, Stadt	8 495	-12,3	2,1	2,2	34,5
154 020	Issum
154 024	Kalkar, Stadt	23 270	-9,9	2,0	1,9	26,1
154 028	Kerken	999	-12,2	2,0	1,9	25,2
154 032	Kevelaer, Stadt	8 758	+11,8	2,1	2,5	26,2
154 036	Kleve, Stadt	10 170	+11,9	1,9	2,0	35,3
154 040	Kranenburg	4 706	+8,8	2,3	2,3	41,1
154 044	Rees, Stadt	2 840	-24,2	1,9	1,8	35,7
154 048	Rheurdt
154 052	Straelen, Stadt	1 348	-10,7	1,8	1,7	34,2
154 056	Uedem	59	-67,4	2,6	1,0	57,6
154 060	Wachtendonk	546	+5,6	2,1	1,3	22,8
154 064	Weeze	10 490	+0,5	1,3	1,1	34,8
158 000	Kreis Mettmann	102 071	-14,1	1,7	1,8	36,2
158 004	Erkrath, Stadt	2 414	-38,4	1,8	2,1	32,1
158 008	Haan, Stadt	5 695	-1,8	1,8	2,2	33,9
158 012	Heiligenhaus, Stadt
158 016	Hilden, Stadt	12 051	-20,4	2,3	2,3	35,3
158 020	Langenfeld (Rhld.), Stadt	3 558	-3,9	1,8	2,2	33,4
158 024	Mettmann, Stadt	19 383	-6,0	1,7	1,8	37,5
158 026	Monheim am Rhein, Stadt	7 241	-6,2	1,7	1,8	39,6
158 028	Ratingen, Stadt	43 403	-14,0	1,6	1,6	38,4
158 032	Velbert, Stadt	5 130	-7,3	1,8	2,1	34,0
158 036	Wülfrath, Stadt
162 000	Rhein-Kreis Neuss	89 039	-16,1	2,2	1,8	40,3
162 004	Dormagen, Stadt	7 194	-11,4	3,5	2,0	40,9
162 008	Grevenbroich, Stadt	3 664	-56,6	2,5	2,4	29,3
162 012	Jüchen	1 678	+6,9	1,9	1,8	20,8
162 016	Kaarst, Stadt	8 074	-3,9	1,5	1,8	34,2
162 020	Korschenbroich, Stadt	924	-39,4	11,4	2,5	78,7
162 022	Meerbusch, Stadt	12 033	+2,4	5,0	4,1	54,7
162 024	Neuss, Stadt	54 801	-16,5	1,5	1,5	36,4
162 028	Rommerskirchen	671	-0,3	2,1	2,4	14,4
166 000	Kreis Viersen	23 521	-12,9	2,0	2,0	32,5
166 004	Brüggen	2 373	-11,0	2,1	2,0	24,5
166 008	Grefrath	706	+23,0	2,4	2,0	26,5
166 012	Kempfen, Stadt	2 076	-2,0	3,0	3,4	28,4
166 016	Nettetal, Stadt	6 336	-11,6	1,9	1,6	36,7
166 020	Niederkrüchten	1 731	+43,7	2,1	2,3	36,7
166 024	Schwalmtal
166 028	Tönisvorst, Stadt
166 032	Viersen, Stadt	1 014	-27,5	1,8	1,8	35,3
166 036	Willich, Stadt	8 567	-19,8	1,9	2,4	34,0
170 000	Kreis Wesel	58 147	+11,3	1,9	2,1	39,5
170 004	Alpen	401	+481,2	1,8	2,1	39,0
170 008	Dinslaken, Stadt	3 509	+16,7	1,9	1,9	33,5
170 012	Hamminkeln, Stadt	4 844	+70,0	3,8	7,4	63,2
170 016	Hünxe	820	-12,3	1,7	1,2	16,3
170 020	Kamp-Lintfort, Stadt	1 432	+23,6	1,6	1,9	50,6

Anmerkungen Seite 44

Noch: 3.1 Leistung der Beherbergungsstätten nach Verwaltungsbezirken

Januar bis Juni 2018

Amtliche Schlüssel- nummer	Verwaltungsbezirk	Ankünfte				Übernachtungen	
		aller Gäste	Veränderung ¹⁾	ausländischer Gäste	Veränderung ¹⁾	aller Gäste	Veränderung ¹⁾
	Noch: Kreis Wesel						
170 024	Moers, Stadt	31 981	+2,6	6 890	-2,6	51 857	+3,3
170 028	Neukirchen-Vluyn, Stadt	8 433	+7,9	829	+6,1	14 203	-0,7
170 032	Rheinberg, Stadt	5 891	-0,8	2 056	+33,0	10 819	-15,0
170 036	Schermbeck	19 404	-4,9	2 076	-20,1	32 326	-7,3
170 040	Sonsbeck	5 794	-2,0	402	+58,9	19 852	+7,7
170 044	Voerde (Niederrhein), Stadt	3 575	-1,0	375	+20,2	7 960	+0,2
170 048	Wesel, Stadt	49 464	+3,8	7 963	+5,2	87 462	+12,6
170 052	Xanten, Stadt	36 528	+13,0	2 943	+22,3	66 443	+5,4
100 000	Reg.-Bez. Düsseldorf	3 468 544	+2,7	911 931	-2,1	6 296 003	+0,6
	Kreisfreie Städte						
314 000	Bonn	408 289	-3,5	76 566	-9,9	767 951	+0,2
315 000	Köln	1 785 527	+1,8	548 977	+2,6	2 998 626	-1,6
316 000	Leverkusen	65 521	-2,3	16 755	-26,5	122 589	-1,0
	Städteregion Aachen	359 327	-0,8	109 793	+0,2	721 909	-1,6
334 002	Aachen, kreisfreie Stadt	239 556	-1,0	76 125	+3,3	456 362	-3,7
334 004	Alsdorf, Stadt	2 899	-25,1	249	-42,4	5 715	-34,6
334 008	Baesweiler, Stadt	3 036	-8,3	577	-5,4	5 079	-17,1
334 012	Eschweiler, Stadt	12 916	-9,5	6 644	-9,2	20 356	-4,3
334 016	Herzogenrath, Stadt	4 416	-19,4	126	-31,5	10 375	+2,6
334 020	Monschau, Stadt	36 400	-7,4	11 720	-10,2	75 068	-4,8
334 024	Roetgen	4 144	-0,1	808	+8,2	7 831	+1,7
334 028	Simmerath	35 345	+25,8	9 279	+7,8	98 348	+20,8
334 032	Stolberg (Rhld.), Stadt	9 505	-7,6	2 123	-23,8	20 448	-7,7
334 036	Würselen, Stadt	11 110	-4,1	2 142	+0,7	22 327	-3,1
358 000	Kreis Düren	96 505	+7,1	18 875	+22,1	249 703	-3,0
358 004	Aldenhoven
358 008	Düren, Stadt	22 371	+7,3	4 050	+3,1	38 590	+5,7
358 012	Heimbach, Stadt	21 587	+24,1	8 084	+68,4	100 711	-9,6
358 016	Hürtgenwald	9 529	-8,8	1 496	-28,1	19 835	-0,2
358 020	Inden
358 024	Jülich, Stadt	17 813	-1,1	2 454	+9,4	34 219	-9,8
358 028	Kreuzau	3 043	-5,2	252	+21,7	6 765	-9,4
358 032	Langenwehe	-	-	-	-	-	-
358 036	Linnich, Stadt	1 283	-15,2	144	+7,5	2 584	+0,8
358 040	Merzenich
358 044	Nideggen, Stadt	15 937	+13,4	2 241	+25,0	37 056	+15,3
358 048	Niederzier	1 719	-4,8	65	-56,4	2 741	+4,6
358 052	Nörvenich
358 056	Titz	-	-	-	-	-	-
358 060	Vettweiß	-	-	-	-	-	-
362 000	Rhein-Erft-Kreis	237 948	+5,9	50 046	-2,1	688 556	+5,6
362 004	Bedburg, Stadt	8 888	+85,0	1 445	+79,3	14 389	-11,4
362 008	Bergheim, Stadt	7 950	-11,5	1 910	-0,9	36 967	-7,3
362 012	Brühl, Stadt	83 780	+6,5	21 180	+12,1	262 340	+7,7
362 016	Elsdorf, Stadt	1 436	-18,4	313	+42,9	4 002	+1,3
362 020	Erfstadt, Stadt	10 302	+8,7	381	-21,1	18 657	+15,8
362 024	Frechen, Stadt	32 659	+16,0	6 636	-10,8	55 736	+6,4
362 028	Hürth, Stadt	44 517	-1,6	11 004	-19,2	188 966	+9,4
362 032	Kerpen, Stadt	23 445	+7,6	3 763	-22,5	56 535	+3,2
362 036	Pulheim, Stadt	16 001	-2,9	1 937	+16,7	29 512	-2,6
362 040	Wesseling, Stadt	8 970	-4,3	1 477	+23,7	21 452	-3,5
366 000	Kreis Euskirchen	136 034	-5,0	17 171	-20,2	376 945	-1,0
366 004	Bad Münstereifel, Stadt	19 822	-9,8	1 567	-5,8	39 949	-9,4
366 008	Blankenheim	22 178	+3,2	1 138	-1,3	54 515	+4,8
366 012	Dahlem	15 073	-27,9	5 751	-40,2	60 049	-8,0
366 016	Euskirchen, Stadt	20 196	+3,2	2 129	-9,3	35 036	+5,1
366 020	Hellenthal	10 940	-2,2	1 718	-8,2	24 786	+1,5
366 024	Kall	12 951	-7,1	401	-29,3	29 637	-3,3
366 028	Mechemich, Stadt
366 032	Nettersheim	9 351	-5,2	50	-2,0	65 084	-3,1
366 036	Schleiden, Stadt	17 119	+3,1	3 496	-3,2	42 762	+5,6
366 040	Weilerswist
366 044	Zülpich, Stadt	2 838	+19,4	51	+50,0	13 547	+4,0

Anmerkungen Seite 44

Noch: 3.1 Leistung der Beherbergungsstätten nach Verwaltungsbezirken

Januar bis Juni 2018

Amtliche Schlüsselnummer	Verwaltungsbezirk	Übernachtungen		Mittlere Aufenthaltsdauer ²⁾		Mittlere Auslastung der angebotenen Betten ³⁾
		ausländischer Gäste	Veränderung ¹⁾	aller Gäste	ausländischer Gäste	
	Noch: Kreis Wesel					
170 024	Moers, Stadt	12 546	+1,6	1,6	1,8	37,9
170 028	Neukirchen-Vluyn, Stadt	1 777	-6,1	1,7	2,1	37,0
170 032	Rheinberg, Stadt	4 314	+27,7	1,8	2,1	27,8
170 036	Schermbeck	3 649	-26,2	1,7	1,8	34,0
170 040	Sonsbeck	1 527	+86,7	3,4	3,8	23,5
170 044	Voerde (Niederrhein), Stadt	829	+30,1	2,2	2,2	32,8
170 048	Wesel, Stadt	17 268	+12,1	1,8	2,2	44,2
170 052	Xanten, Stadt	5 231	+9,6	1,8	1,8	41,5
100 000	Reg.-Bez. Düsseldorf	1 629 930	-5,5	1,8	1,8	41,8
	Kreisfreie Städte					
314 000	Bonn	167 129	-1,4	1,9	2,2	47,6
315 000	Köln	1 001 798	-0,5	1,7	1,8	50,8
316 000	Leverkusen	35 552	-19,5	1,9	2,1	45,0
	Städteregion Aachen	199 728	-2,6	2,0	1,8	39,6
334 002	Aachen, kreisfreie Stadt	132 840	-1,9	1,9	1,7	45,6
334 004	Alsdorf, Stadt	599	-59,9	2,0	2,4	27,9
334 008	Baesweiler, Stadt	1 147	-13,5	1,7	2,0	25,3
334 012	Eschweiler, Stadt	9 496	-5,5	1,6	1,4	39,1
334 016	Herzogenrath, Stadt	1 147	-8,1	2,3	9,1	44,9
334 020	Monschau, Stadt	19 984	-10,4	2,1	1,7	32,6
334 024	Roetgen	1 431	+8,1	1,9	1,8	25,5
334 028	Simmerath	23 976	+12,6	2,8	2,6	29,8
334 032	Stolberg (Rhld.), Stadt	4 798	-28,9	2,2	2,3	29,1
334 036	Würselen, Stadt	4 310	+10,7	2,0	2,0	40,6
358 000	Kreis Düren	78 411	-8,3	2,6	4,2	32,9
358 004	Aldenhoven
358 008	Düren, Stadt	7 625	-1,4	1,7	1,9	39,0
358 012	Heimbach, Stadt	56 714	-10,6	4,7	7,0	32,6
358 016	Hürtgenwald	3 392	-23,4	2,1	2,3	34,1
358 020	Inden
358 024	Jülich, Stadt	4 757	-5,0	1,9	1,9	37,8
358 028	Kreuzau	628	+74,9	2,2	2,5	30,3
358 032	Langenwehe	-	-	-	-	-
358 036	Linnich, Stadt	550	+139,1	2,0	3,8	26,0
358 040	Merzenich
358 044	Nideggen, Stadt	4 536	+18,1	2,3	2,0	27,3
358 048	Niederzier	89	-46,4	1,6	1,4	20,2
358 052	Nörvenich
358 056	Titz	-	-	-	-	-
358 060	Vettweiß	-	-	-	-	-
362 000	Rhein-Erft-Kreis	110 025	-9,1	2,9	2,2	48,3
362 004	Bedburg, Stadt	4 612	-56,7	1,6	3,2	25,6
362 008	Bergheim, Stadt	14 600	+0,9	4,6	7,6	43,2
362 012	Brühl, Stadt	30 710	+5,3	3,1	1,4	55,4
362 016	Elsdorf, Stadt	1 367	+46,2	2,8	4,4	21,5
362 020	Erfstadt, Stadt	578	-18,2	1,8	1,5	27,7
362 024	Frechen, Stadt	11 346	-19,5	1,7	1,7	38,4
362 028	Hürth, Stadt	33 506	-6,6	4,2	3,0	66,6
362 032	Kerpen, Stadt	6 714	-29,7	2,4	1,8	34,6
362 036	Pulheim, Stadt	3 809	+17,5	1,8	2,0	37,2
362 040	Wesseling, Stadt	2 783	+20,6	2,4	1,9	35,7
366 000	Kreis Euskirchen	59 042	-8,4	2,8	3,4	32,8
366 004	Bad Münstereifel, Stadt	2 578	+1,1	2,0	1,6	33,2
366 008	Blankenheim	2 293	-6,3	2,5	2,0	28,3
366 012	Dahlem	31 804	-12,1	4,0	5,5	29,2
366 016	Euskirchen, Stadt	4 131	-7,9	1,7	1,9	33,9
366 020	Hellenthal	3 870	-4,6	2,3	2,3	25,4
366 024	Kall	938	-13,5	2,3	2,3	31,8
366 028	Mechernich, Stadt
366 032	Nettersheim	330	-22,4	7,0	6,6	58,5
366 036	Schleiden, Stadt	10 897	-7,6	2,5	3,1	24,8
366 040	Weilerswist
366 044	Zülpich, Stadt	104	+50,7	4,8	2,0	61,3

Anmerkungen Seite 44

Noch: 3.1 Leistung der Beherbergungsstätten nach Verwaltungsbezirken

Januar bis Juni 2018

Amtliche Schlüsselnummer	Verwaltungsbezirk	Ankünfte				Übernachtungen	
		aller Gäste	Veränderung ¹⁾	ausländischer Gäste	Veränderung ¹⁾	aller Gäste	Veränderung ¹⁾
370 000	Kreis Heinsberg	50 690	-5,0	7 655	-0,6	118 126	-2,4
370 004	Erkelenz, Stadt	6 953	-1,5	1 326	+6,8	14 017	-3,3
370 008	Gangelt	4 118	-5,2	885	-6,5	10 430	-10,3
370 012	Geilenkirchen, Stadt	2 557	-14,7	874	-4,1	6 659	-2,6
370 016	Heinsberg, Stadt	6 402	-1,0	1 838	+4,2	10 205	-
370 020	Hückelhoven, Stadt	5 831	-3,3	587	-20,2	11 769	-3,3
370 024	Selfkant
370 028	Übach-Palenberg, Stadt	1 983	-11,5	27	-38,6	5 946	-16,0
370 032	Waldfeucht
370 036	Wassenberg, Stadt	8 144	-10,6	1 072	-5,0	16 781	-9,2
370 040	Wegberg, Stadt	13 495	-3,6	886	+15,2	39 755	+5,1
374 000	Oberbergischer Kreis	136 395	-3,6	12 013	+4,9	408 858	-3,5
374 004	Bergneustadt, Stadt	9 150	-17,2	475	+12,8	18 318	-21,0
374 008	Engelskirchen	6 558	-9,4	249	-47,5	54 812	+0,2
374 012	Gummersbach, Stadt	29 988	-0,4	7 010	+9,3	62 523	+0,9
374 016	Hückeswagen, Stadt	6 174	-33,3	412	-4,8	13 659	-43,3
374 020	Lindlar	12 600	+2,7	310	-40,8	31 027	+3,3
374 024	Marienheide
374 028	Morsbach
374 032	Nümbrecht	14 557	-3,6	165	-31,0	67 137	+3,9
374 036	Radevormwald, Stadt	12 884	+5,3	243	+26,6	35 816	-0,6
374 040	Reichshof	3 350	-12,6	88	+39,7	40 836	-10,3
374 044	Waldbrohl, Stadt	11 240	+31,7	406	-13,1	25 021	+30,8
374 048	Wiehl, Stadt	11 520	-2,0	938	+50,1	21 796	-4,0
374 052	Wipperfürth, Stadt	8 022	-5,8	524	-20,4	16 326	-4,2
378 000	Rhein.-Berg. Kreis	116 784	+2,8	13 542	-11,9	273 447	+3,8
378 004	Bergisch Gladbach, Stadt	42 801	-0,3	6 647	-16,6	83 069	-4,2
378 008	Burscheid, Stadt	5 307	-13,9	635	-36,4	9 797	-11,3
378 012	Kürten	4 561	-4,1	229	-23,7	11 134	+4,4
378 016	Leichlingen (Rhld.), Stadt	7 504	+19,1	831	+72,8	61 852	+2,2
378 020	Odenthal	16 005	+12,1	546	-19,0	26 441	+6,6
378 024	Overath, Stadt	8 532	+9,5	1 501	-7,4	25 670	+60,1
378 028	Rösrath, Stadt	12 653	+10,0	1 377	+14,6	22 025	+6,0
378 032	Wermelskirchen, Stadt	19 421	-2,4	1 776	-16,4	33 459	+1,7
382 000	Rhein-Sieg-Kreis	295 359	+0,9	39 049	+2,6	621 037	-2,7
382 004	Alfter	7 277	-2,5	214	-15,4	15 615	-11,7
382 008	Bad Honnef, Stadt	36 711	-6,8	3 786	+4,5	69 791	-9,8
382 012	Bornheim, Stadt	12 549	-5,4	2 107	+38,6	33 480	-12,7
382 016	Eitorf	10 257	+5,5	579	+26,1	18 309	+4,6
382 020	Hennef (Sieg), Stadt	25 045	-6,5	1 873	-15,6	97 653	-4,3
382 024	Königswinter, Stadt	61 451	+1,7	8 021	-1,9	110 944	+1,2
382 028	Lohmar, Stadt	7 591	-8,3	718	-12,2	11 533	-14,7
382 032	Meckenheim, Stadt	7 033	-3,0	984	-15,5	14 582	+8,3
382 036	Much	9 827	+3,5	1 573	+0,4	21 938	+4,0
382 040	Neunkirchen-Seelscheid
382 044	Niederkassel, Stadt	9 221	+4,9	2 057	-5,3	16 185	+2,9
382 048	Rheinbach, Stadt	14 677	-3,6	2 026	-5,6	25 202	+3,1
382 052	Ruppichteroth
382 056	Sankt Augustin, Stadt	5 805	-1,6	282	-13,8	10 913	-8,0
382 060	Siegburg, Stadt	34 011	+17,7	4 788	+9,3	67 162	+11,2
382 064	Swisttal	6 780	+31,2	971	+60,0	24 725	+5,0
382 068	Troisdorf, Stadt	32 078	+7,1	8 394	+6,2	53 325	-9,1
382 072	Wachtberg	6 609	+1,6	441	+8,4	12 186	+1,0
382 076	Windeck	7 097	+0,2	174	-25,0	15 162	+8,8
300 000	Reg.-Bez. Köln	3 688 379	+0,6	910 442	-0,3	7 347 747	-0,8
	Kreisfreie Städte						
512 000	Bottrop	17 597	-4,9	2 903	-18,6	37 535	-3,7
513 000	Gelsenkirchen	66 466	+0,8	10 889	-3,9	168 907	-0,1
515 000	Münster	308 992	+1,8	31 756	+6,6	647 169	+1,1

Anmerkungen Seite 44

Noch: 3.1 Leistung der Beherbergungsstätten nach Verwaltungsbezirken

Januar bis Juni 2018

Amtliche Schlüssel- nummer	Verwaltungsbezirk	Übernachtungen		Mittlere Aufenthaltsdauer ²⁾		Mittlere Auslastung der angebotenen Betten ³⁾
		ausländischer Gäste	Veränderung ¹⁾	aller Gäste	ausländischer Gäste	
370 000	Kreis Heinsberg	19 857	+5,3	2,3	2,6	34,8
370 004	Erkelenz, Stadt	3 604	+13,3	2,0	2,7	35,0
370 008	Gangelt	3 063	-18,4	2,5	3,5	26,7
370 012	Geilenkirchen, Stadt	3 108	+16,2	2,6	3,6	26,7
370 016	Heinsberg, Stadt	3 160	+22,6	1,6	1,7	36,3
370 020	Hückelhoven, Stadt	1 497	-5,7	2,0	2,6	35,2
370 024	Selfkant
370 028	Übach-Palenberg, Stadt	135	-38,6	3,0	5,0	26,5
370 032	Waldfeucht
370 036	Wassenberg, Stadt	2 616	+11,1	2,1	2,4	25,4
370 040	Wegberg, Stadt	2 282	+6,8	2,9	2,6	43,3
374 000	Oberbergischer Kreis	28 638	-4,6	3,0	2,4	39,5
374 004	Bergneustadt, Stadt	916	+11,2	2,0	1,9	24,3
374 008	Engelskirchen	902	+21,2	8,4	3,6	76,3
374 012	Gummersbach, Stadt	16 064	-0,5	2,1	2,3	36,4
374 016	Hückeswagen, Stadt	1 802	+11,1	2,2	4,4	30,3
374 020	Lindlar	959	-58,3	2,5	3,1	35,7
374 024	Marienheide
374 028	Morsbach
374 032	Nümbrecht	454	-22,0	4,6	2,8	53,1
374 036	Radevormwald, Stadt	484	+89,1	2,8	2,0	34,2
374 040	Reichshof	505	+15,0	12,2	5,7	58,8
374 044	Waldbröl, Stadt	1 289	-20,6	2,2	3,2	27,7
374 048	Wiehl, Stadt	1 396	-10,5	1,9	1,5	29,2
374 052	Wipperfürth, Stadt	1 108	-39,0	2,0	2,1	26,7
378 000	Rhein.-Berg. Kreis	28 541	-12,6	2,3	2,1	41,5
378 004	Bergisch Gladbach, Stadt	12 025	-20,5	1,9	1,8	38,8
378 008	Burscheid, Stadt	1 520	-31,5	1,8	2,4	29,2
378 012	Kürten	547	-7,4	2,4	2,4	30,8
378 016	Leichlingen (Rhld.), Stadt	3 537	+41,9	8,2	4,3	68,9
378 020	Odenthal	967	-19,6	1,7	1,8	34,7
378 024	Overath, Stadt	4 308	+1,5	3,0	2,9	42,2
378 028	Rösrath, Stadt	2 230	-5,9	1,7	1,6	43,4
378 032	Wermelskirchen, Stadt	3 407	-22,8	1,7	1,9	34,6
382 000	Rhein-Sieg-Kreis	85 418	-5,6	2,1	2,2	36,0
382 004	Alfter	459	-27,9	2,1	2,1	45,2
382 008	Bad Honnef, Stadt	9 075	+2,7	1,9	2,4	35,2
382 012	Bornheim, Stadt	7 974	+19,2	2,7	3,8	33,6
382 016	Eitorf	1 307	+43,0	1,8	2,3	31,8
382 020	Hennef (Sieg), Stadt	4 678	-6,3	3,9	2,5	51,4
382 024	Königswinter, Stadt	15 277	-4,6	1,8	1,9	33,9
382 028	Lohmar, Stadt	1 324	-15,3	1,5	1,8	27,8
382 032	Meckenheim, Stadt	2 233	-4,0	2,1	2,3	40,2
382 036	Much	3 478	-14,0	2,2	2,2	32,4
382 040	Neunkirchen-Seelscheid
382 044	Niederkassel, Stadt	4 697	-6,7	1,8	2,3	39,8
382 048	Rheinbach, Stadt	3 358	+11,0	1,7	1,7	45,8
382 052	Ruppichteroth
382 056	Sankt Augustin, Stadt	532	-43,6	1,9	1,9	48,7
382 060	Siegburg, Stadt	14 726	-13,4	2,0	3,1	40,9
382 064	Swisttal	1 914	+53,9	3,6	2,0	16,2
382 068	Troisdorf, Stadt	12 942	-18,3	1,7	1,5	42,8
382 072	Wachtberg	902	+16,2	1,8	2,0	27,1
382 076	Windeck	427	-10,9	2,1	2,5	25,8
300 000	Reg.-Bez. Köln	1 814 139	-2,9	2,0	2,0	44,1
	Kreisfreie Städte					
512 000	Bottrop	5 563	-20,7	2,1	1,9	33,7
513 000	Gelsenkirchen	22 484	-8,8	2,5	2,1	43,2
515 000	Münster	53 849	-1,0	2,1	1,7	44,1

Anmerkungen Seite 44

Noch: 3.1 Leistung der Beherbergungsstätten nach Verwaltungsbezirken

Januar bis Juni 2018

Amtliche Schlüssel- nummer	Verwaltungsbezirk	Ankünfte				Übernachtungen	
		aller Gäste	Veränderung ¹⁾	ausländischer Gäste	Veränderung ¹⁾	aller Gäste	Veränderung ¹⁾
554 000	Kreis Borken	165 058	-3,4	19 024	-11,6	328 020	-2,1
554 004	Ahaus, Stadt	13 108	-14,1	1 496	-15,3	27 661	-7,1
554 008	Bocholt, Stadt	22 994	-4,9	3 475	-4,3	44 442	-6,1
554 012	Borken, Stadt	20 264	+6,1	1 361	-5,4	47 259	+6,6
554 016	Gescher, Stadt	6 314	-1,8	487	+64,5	9 551	+1,9
554 020	Gronau (Westf.), Stadt	23 166	-4,1	4 530	-10,4	53 960	+6,3
554 024	Heek
554 028	Heiden	2 189	+25,2	89	-6,3	6 151	+24,6
554 032	Isselburg, Stadt	4 700	-4,6	1 590	-18,9	6 448	-11,7
554 036	Legden	18 052	-3,6	1 159	-49,9	32 600	-5,8
554 040	Raesfeld	4 377	-28,7	116	-68,3	6 500	-39,8
554 044	Reken	11 317	+2,8	609	-3,9	20 211	-5,3
554 048	Rhede, Stadt	4 340	+5,9	755	-9,7	6 415	+5,7
554 052	Schöppingen	5 153	+12,7	261	+18,6	10 620	+14,7
554 056	Stadtlohn, Stadt
554 060	Südlohn	5 522	-5,5	824	+17,4	10 103	-10,5
554 064	Velen, Stadt	10 985	+13,1	1 360	+73,0	23 995	+20,6
554 068	Vreden, Stadt	6 543	-26,7	795	-31,4	11 003	-29,0
558 000	Kreis Coesfeld	92 370	+1,1	6 632	+3,8	306 024	-5,8
558 004	Ascheberg	10 549	+12,5	1 460	+22,5	18 117	+0,6
558 008	Billerbeck, Stadt	10 950	-3,3	1 055	+18,4	28 358	+2,3
558 012	Coesfeld, Stadt	15 367	+2,7	814	-4,9	25 544	+2,6
558 016	Dülmen, Stadt	12 390	+9,5	1 168	+29,2	26 188	+7,3
558 020	Havixbeck	2 202	-23,8	156	-50,0	7 346	-16,4
558 024	Lüdinghausen, Stadt	5 481	-2,8	178	-17,2	9 441	-3,1
558 028	Nordkirchen
558 032	Nottuln	7 518	-3,1	659	-3,4	15 509	+2,4
558 036	Olfen, Stadt
558 040	Rosendahl	3 357	+25,4	137	+67,1	4 951	+19,3
558 044	Senden	12 645	-2,6	832	-24,2	21 035	-6,9
562 000	Kreis Recklinghausen	167 190	-5,1	26 317	+3,7	326 643	-4,3
562 004	Castrop-Rauxel, Stadt	15 864	-13,3	1 571	-9,9	28 878	-11,8
562 008	Datteln, Stadt	16 050	+1,5	361	-48,1	35 968	-3,7
562 012	Dorsten, Stadt	13 974	-2,8	1 661	-1,2	31 834	+5,5
562 014	Gladbeck, Stadt	28 440	+0,3	13 195	+15,2	43 837	-5,5
562 016	Haltern am See, Stadt	35 749	-5,3	1 429	+3,7	71 197	-5,8
562 020	Herten, Stadt	8 340	-15,0	800	-32,9	13 146	-16,6
562 024	Marl, Stadt	12 080	-11,4	1 664	-7,7	23 717	-8,4
562 028	Oer-Erkenschwick, Stadt	8 955	-0,5	120	-21,6	18 500	-0,2
562 032	Recklinghausen, Stadt	24 366	-6,5	5 099	+6,3	53 053	+2,0
562 036	Waltrop, Stadt	3 372	+10,2	417	-13,7	6 513	-4,2
566 000	Kreis Steinfurt	170 179	+1,5	21 620	+21,9	418 099	-1,2
566 004	Altenberge	6 020	-14,8	86	-28,9	9 446	-11,2
566 008	Emsdetten, Stadt	9 886	+11,8	591	+26,6	19 166	+15,3
566 012	Greven, Stadt	18 321	+9,3	2 221	+15,9	26 812	-0,4
566 016	Hörstel, Stadt	16 871	-6,3	1 673	+3,7	51 492	+7,6
566 020	Hopsten
566 024	Horstmar, Stadt	1 171	-31,5	58	+20,8	6 660	+34,3
566 028	Ibbenbüren, Stadt	17 746	+3,9	2 064	+11,1	30 718	+5,7
566 032	Ladbergen	5 919	-19,9	1 064	-12,4	9 916	-18,9
566 036	Laer	1 274	-2,2	38	-37,7	3 663	+4,6
566 040	Lengerich, Stadt	4 066	+2,8	469	+35,5	9 782	-3,1
566 044	Lienen	3 277	+11,9	1 007	+10,2	12 569	+3,3
566 048	Lotte
566 052	Metelen
566 056	Mettingen	4 008	-0,9	726	+23,1	25 352	-2,5
566 060	Neuenkirchen
566 064	Nordwalde	3 859	-4,3	39	x	9 017	-11,1
566 068	Ochtrup, Stadt	2 968	+2,8	482	-10,9	4 913	+7,4
566 072	Recke	3 133	+33,7	287	+187,0	11 234	+41,0
566 076	Rheine, Stadt	25 355	+14,0	5 433	+67,1	59 045	+1,2
566 080	Saerbeck	5 911	-1,9	722	-12,8	11 722	-5,8
566 084	Steinfurt, Stadt	5 145	-4,9	253	+14,5	11 003	-0,7
566 088	Tecklenburg, Stadt	24 012	-2,7	3 373	+31,2	79 389	-4,4
566 092	Westerkappeln	1 460	+13,5	257	+108,9	4 550	+21,7
566 096	Wettringen	6 649	+14,9	505	-12,6	12 981	-33,8

Anmerkungen Seite 44

Noch: 3.1 Leistung der Beherbergungsstätten nach Verwaltungsbezirken

Januar bis Juni 2018

Amtliche Schlüsselnummer	Verwaltungsbezirk	Übernachtungen		Mittlere Aufenthaltsdauer ²⁾		Mittlere Auslastung der angebotenen Betten ³⁾
		ausländischer Gäste	Veränderung ¹⁾	aller Gäste	ausländischer Gäste	
554 000	Kreis Borken	43 695	-7,8	2,0	2,3	32,9
554 004	Ahaus, Stadt	3 172	-12,4	2,1	2,1	28,7
554 008	Bocholt, Stadt	6 726	-24,0	1,9	1,9	38,4
554 012	Borken, Stadt	5 484	-9,3	2,3	4,0	35,0
554 016	Gescher, Stadt	604	+40,8	1,5	1,2	41,0
554 020	Gronau (Westf.), Stadt	14 155	+11,4	2,3	3,1	37,1
554 024	Heek
554 028	Heiden	200	-0,5	2,8	2,2	34,7
554 032	Isselburg, Stadt	2 185	-17,6	1,4	1,4	25,6
554 036	Legden	1 692	-44,5	1,8	1,5	32,1
554 040	Raesfeld	159	-67,1	1,5	1,4	22,6
554 044	Reken	1 251	-16,3	1,8	2,1	30,4
554 048	Rhede, Stadt	936	-1,4	1,5	1,2	32,9
554 052	Schöppingen	554	+11,0	2,1	2,1	25,0
554 056	Stadtlohn, Stadt
554 060	Südlohn	1 567	+10,9	1,8	1,9	35,3
554 064	Velen, Stadt	3 159	+67,5	2,2	2,3	30,9
554 068	Vreden, Stadt	1 648	-24,7	1,7	2,1	35,6
558 000	Kreis Coesfeld	13 341	-6,8	3,3	2,0	43,3
558 004	Ascheberg	2 297	+7,8	1,7	1,6	30,0
558 008	Billerbeck, Stadt	2 630	+9,8	2,6	2,5	43,3
558 012	Coesfeld, Stadt	1 384	+3,1	1,7	1,7	41,5
558 016	Dülmen, Stadt	3 187	+4,7	2,1	2,7	28,7
558 020	Havixbeck	358	-62,7	3,3	2,3	23,3
558 024	Lüdinghausen, Stadt	313	-10,3	1,7	1,8	27,2
558 028	Nordkirchen
558 032	Nottuln	1 202	-3,4	2,1	1,8	26,9
558 036	Olfen, Stadt
558 040	Rosendahl	137	+67,1	1,5	1,0	19,9
558 044	Senden	1 599	-36,7	1,7	1,9	28,7
562 000	Kreis Recklinghausen	51 504	+0,7	2,0	2,0	39,1
562 004	Castrop-Rauxel, Stadt	3 452	-0,3	1,8	2,2	32,7
562 008	Datteln, Stadt	688	-72,8	2,2	1,9	49,9
562 012	Dorsten, Stadt	6 760	+10,7	2,3	4,1	33,1
562 014	Gladbeck, Stadt	17 994	+1,1	1,5	1,4	53,6
562 016	Haltern am See, Stadt	2 613	+12,6	2,0	1,8	37,2
562 020	Herten, Stadt	1 359	-35,7	1,6	1,7	33,1
562 024	Marl, Stadt	2 910	-10,9	2,0	1,7	36,3
562 028	Oer-Erkenschwick, Stadt	225	-54,9	2,1	1,9	22,0
562 032	Recklinghausen, Stadt	14 666	+26,2	2,2	2,9	51,8
562 036	Waltrop, Stadt	837	-40,5	1,9	2,0	43,2
566 000	Kreis Steinfurt	49 990	+7,9	2,5	2,3	36,4
566 004	Altenberge	168	-46,7	1,6	2,0	26,9
566 008	Emsdetten, Stadt	2 810	+33,0	1,9	4,8	25,9
566 012	Greven, Stadt	3 341	+22,6	1,5	1,5	29,6
566 016	Hörstel, Stadt	5 494	+21,0	3,1	3,3	36,7
566 020	Hopsten
566 024	Horstmar, Stadt	82	-50,9	5,7	1,4	59,4
566 028	Ibbenbüren, Stadt	3 387	+18,8	1,7	1,6	36,2
566 032	Ladbergen	1 417	-17,5	1,7	1,3	32,3
566 036	Laer	100	-70,5	2,9	2,6	26,6
566 040	Lengerich, Stadt	1 463	+6,4	2,4	3,1	25,2
566 044	Lienen	7 074	-1,8	3,8	7,0	44,0
566 048	Lotte
566 052	Metelen
566 056	Mettingen	1 478	+3,4	6,3	2,0	60,0
566 060	Neuenkirchen
566 064	Nordwalde	94	x	2,3	2,4	30,1
566 068	Ochtrup, Stadt	729	-2,3	1,7	1,5	26,6
566 072	Recke	789	+275,7	3,6	2,7	42,0
566 076	Rheine, Stadt	8 198	+23,3	2,3	1,5	41,3
566 080	Saerbeck	819	-7,7	2,0	1,1	30,0
566 084	Steinfurt, Stadt	1 242	+47,0	2,1	4,9	27,0
566 088	Tecklenburg, Stadt	7 379	+24,2	3,3	2,2	44,0
566 092	Westerkappeln	1 542	+341,8	3,1	6,0	47,7
566 096	Wettringen	1 361	-51,7	2,0	2,7	32,9

Anmerkungen Seite 44

Noch: 3.1 Leistung der Beherbergungsstätten nach Verwaltungsbezirken

Januar bis Juni 2018

Amtliche Schlüssel- nummer	Verwaltungsbezirk	Ankünfte				Übernachtungen	
		aller Gäste	Veränderung ¹⁾	ausländischer Gäste	Veränderung ¹⁾	aller Gäste	Veränderung ¹⁾
570 000	Kreis Warendorf	82 143	-1,7	9 731	-3,7	221 996	+9,1
570 004	Ahlen, Stadt	8 192	+8,2	976	-38,3	16 896	+11,2
570 008	Beckum, Stadt	6 103	-10,6	1 094	-8,0	13 355	-8,7
570 012	Beelen	1 114	-3,1	255	+67,8	3 458	+20,8
570 016	Drensteinfurt, Stadt	2 729	+0,5	213	-48,3	4 601	+1,2
570 020	Ennigerloh, Stadt	4 496	+1,3	755	+9,6	9 142	+3,3
570 024	Everswinkel	1 858	-1,2	112	+20,4	5 216	+27,5
570 028	Oelde, Stadt	7 025	-18,5	1 760	-17,1	20 009	-7,0
570 032	Ostbevern	9 895	-3,3	406	-38,0	13 669	-2,6
570 036	Sassenberg, Stadt	5 793	+18,4	974	+23,6	21 757	+27,2
570 040	Sendenhorst, Stadt	6 756	+6,9	688	+10,8	37 441	+49,8
570 044	Telgte, Stadt	8 005	+3,2	1 195	+129,4	33 185	+5,9
570 048	Wadersloh	1 300	-41,3	155	+72,2	3 853	-20,7
570 052	Warendorf, Stadt	18 877	-0,3	1 148	-3,8	39 414	+0,1
500 000	Reg.-Bez. Münster	1 069 995	-0,7	128 872	+2,4	2 454 393	-0,9
711 000	Kreisfreie Stadt Bielefeld	183 179	+2,1	28 936	+12,8	327 682	-6,0
754 000	Kreis Gütersloh	135 924	-0,6	17 807	-9,6	285 112	-1,2
754 004	Borgholzhausen, Stadt
754 008	Gütersloh, Stadt	36 144	-1,2	7 683	-9,5	80 967	+0,4
754 012	Halle (Westf.), Stadt	17 991	+11,8	1 413	+7,6	34 888	+12,1
754 016	Harsewinkel, Stadt	15 689	+0,8	3 211	-4,8	29 417	+1,0
754 020	Herzebrock-Clarholz	2 147	+0,6	470	+14,1	5 047	+6,1
754 024	Langenberg
754 028	Rheda-Wiedenbrück, Stadt	22 146	+0,2	1 858	-14,3	34 352	-9,6
754 032	Rietberg, Stadt	10 918	+0,2	707	-3,5	19 274	+3,5
754 036	Schloß Holte-Stukenbrock, Stadt	11 118	+6,7	1 109	+3,0	30 192	+1,4
754 040	Steinhagen	4 930	-1,4	64	+1,6	9 006	-
754 044	Verl, Stadt	1 879	-61,6	172	-79,0	11 764	-29,3
754 048	Versmold, Stadt	5 840	+17,9	111	-14,6	16 730	+12,7
754 052	Werther (Westf.), Stadt	6 306	+0,6	971	-8,0	11 455	-6,2
758 000	Kreis Herford	48 289	+0,7	4 177	+9,6	180 742	-1,9
758 004	Bünde, Stadt	5 505	-6,4	538	+15,9	12 742	-4,2
758 008	Enger, Stadt	-	-	-	-	-	-
758 012	Herford, Stadt	12 868	+0,2	1 422	-0,9	22 433	-1,6
758 016	Hiddenhausen	6 038	+2,5	577	+14,0	10 276	-3,3
758 020	Kirchlengern
758 024	Löhne, Stadt	3 323	-0,2	106	+86,0	54 608	-0,2
758 028	Rödinghausen	6 442	+4,3	109	+23,9	17 040	+11,1
758 032	Spenge, Stadt
758 036	Vlotho, Stadt	12 081	+0,8	1 373	+14,0	59 200	-5,6
762 000	Kreis Höxter	115 760	-2,8	6 006	+2,9	532 832	-1,2
762 004	Bad Driburg, Stadt	39 315	+1,9	1 050	-15,9	345 686	+1,2
762 008	Beverungen, Stadt	12 724	+1,2	635	-9,2	29 755	+0,6
762 012	Borgentreich, Stadt
762 016	Brakel, Stadt	3 706	-64,0	293	+71,3	9 584	-60,3
762 020	Höxter, Stadt	24 240	+3,4	1 940	+28,4	66 482	+4,1
762 024	Marienmünster, Stadt	1 866	-6,8	98	-39,5	4 950	+0,8
762 028	Nieheim, Stadt	4 692	-16,7	247	-45,7	16 017	-17,5
762 032	Steinheim, Stadt
762 036	Warburg, Stadt	21 412	+7,5	814	-6,2	40 844	+3,4
762 040	Willebadessen, Stadt	5 301	+44,4	798	+41,5	13 872	+47,0
766 000	Kreis Lippe	201 762	+3,1	19 961	+5,7	784 634	+4,0
766 004	Augustdorf
766 008	Bad Salzuflen, Stadt	74 548	+7,3	6 904	-7,7	396 361	+3,4
766 012	Barntrup, Stadt
766 016	Blomberg, Stadt	6 120	+1,9	832	+2,5	10 688	+0,5
766 020	Detmold, Stadt	25 937	-6,9	3 899	+23,9	47 924	-6,0
766 024	Dörentrup	5 423	+9,3	74	+7,2	13 219	+2,6
766 028	Extertal	5 957	+22,6	679	+21,7	22 509	+4,8
766 032	Horn-Bad Meinberg, Stadt	42 825	+2,5	3 645	+12,1	183 748	+5,1

Anmerkungen Seite 44

Noch: 3.1 Leistung der Beherbergungsstätten nach Verwaltungsbezirken

Januar bis Juni 2018

Amtliche Schlüsselnummer	Verwaltungsbezirk	Übernachtungen		Mittlere Aufenthaltsdauer ²⁾		Mittlere Auslastung der angebotenen Betten ³⁾
		ausländischer Gäste	Veränderung ¹⁾	aller Gäste	ausländischer Gäste	
570 000	Kreis Warendorf	32 892	+6,7	2,7	3,4	37,1
570 004	Ahlen, Stadt	3 339	-17,5	2,1	3,4	32,0
570 008	Beckum, Stadt	3 388	+8,1	2,2	3,1	29,7
570 012	Beelen	1 132	+94,2	3,1	4,4	34,8
570 016	Drensteinfurt, Stadt	463	-60,5	1,7	2,2	30,2
570 020	Ennigerloh, Stadt	1 734	+12,6	2,0	2,3	33,9
570 024	Everswinkel	234	+13,0	2,8	2,1	20,6
570 028	Oelde, Stadt	10 198	+0,6	2,8	5,8	36,3
570 032	Ostbevern	654	-26,6	1,4	1,6	24,3
570 036	Sassenberg, Stadt	4 055	+20,9	3,8	4,2	24,4
570 040	Sendenhorst, Stadt	1 778	+12,9	5,5	2,6	65,3
570 044	Telgte, Stadt	2 253	+130,8	4,1	1,9	66,6
570 048	Wadersloh	1 011	+130,3	3,0	6,5	24,9
570 052	Warendorf, Stadt	2 653	-4,1	2,1	2,3	31,5
500 000	Reg.-Bez. Münster	273 318	-1,0	2,3	2,1	39,4
711 000	Kreisfreie Stadt Bielefeld	60 668	-5,5	1,8	2,1	42,4
754 000	Kreis Gütersloh	48 624	-5,4	2,1	2,7	35,2
754 004	Borgholzhausen, Stadt
754 008	Gütersloh, Stadt	16 820	-10,4	2,2	2,2	38,6
754 012	Halle (Westf.), Stadt	3 355	+10,6	1,9	2,4	40,4
754 016	Harsewinkel, Stadt	6 940	+0,5	1,9	2,2	32,3
754 020	Herzebrock-Clarholz	1 477	+50,9	2,4	3,1	28,7
754 024	Langenberg
754 028	Rheda-Wiedenbrück, Stadt	3 279	-11,4	1,6	1,8	32,0
754 032	Rietberg, Stadt	1 289	-1,3	1,8	1,8	33,7
754 036	Schloß Holte-Stukenbrock, Stadt	4 952	+0,2	2,7	4,5	31,3
754 040	Steinhagen	337	+14,2	1,8	5,3	36,9
754 044	Verl, Stadt	7 906	-12,8	6,3	46,0	58,9
754 048	Versmold, Stadt	415	-27,1	2,9	3,7	24,5
754 052	Werther (Westf.), Stadt	1 779	-	1,8	1,8	32,6
758 000	Kreis Herford	11 269	+10,3	3,7	2,7	39,4
758 004	Bünde, Stadt	1 499	+19,9	2,3	2,8	37,4
758 008	Enger, Stadt	-	-	-	-	-
758 012	Herford, Stadt	3 599	-6,5	1,7	2,5	30,0
758 016	Hiddenhausen	939	-13,5	1,7	1,6	25,5
758 020	Kirchlengern
758 024	Löhne, Stadt	289	+17,0	16,4	2,7	82,2
758 028	Rödinghausen	2 034	+56,7	2,6	18,7	35,3
758 032	Spenge, Stadt
758 036	Vlotho, Stadt	2 788	+18,2	4,9	2,0	36,7
762 000	Kreis Höxter	16 520	+6,0	4,6	2,8	47,3
762 004	Bad Driburg, Stadt	2 629	-8,5	8,8	2,5	69,8
762 008	Beverungen, Stadt	1 266	-17,4	2,3	2,0	29,1
762 012	Borgentreich, Stadt
762 016	Brakel, Stadt	1 056	+31,3	2,6	3,6	23,3
762 020	Höxter, Stadt	5 019	+38,7	2,7	2,6	34,1
762 024	Mariemünster, Stadt	476	+2,8	2,7	4,9	18,9
762 028	Nieheim, Stadt	1 581	-37,5	3,4	6,4	16,0
762 032	Steinheim, Stadt
762 036	Warburg, Stadt	1 884	+2,6	1,9	2,3	34,0
762 040	Willebadessen, Stadt	2 226	+54,0	2,6	2,8	39,3
766 000	Kreis Lippe	51 084	+7,5	3,9	2,6	45,8
766 004	Augustdorf
766 008	Bad Salzuflen, Stadt	13 994	-8,9	5,3	2,0	58,2
766 012	Barntrup, Stadt
766 016	Blomberg, Stadt	1 770	+3,0	1,7	2,1	34,6
766 020	Detmold, Stadt	7 457	+13,7	1,8	1,9	38,3
766 024	Dörentrup	159	+17,8	2,4	2,1	29,1
766 028	Extetal	2 694	+7,2	3,8	4,0	32,3
766 032	Horn-Bad Meinberg, Stadt	9 438	+14,6	4,3	2,6	48,7

Anmerkungen Seite 44

Noch: 3.1 Leistung der Beherbergungsstätten nach Verwaltungsbezirken

Januar bis Juni 2018

Amtliche Schlüssel- nummer	Verwaltungsbezirk	Ankünfte				Übernachtungen	
		aller Gäste	Veränderung ¹⁾	ausländischer Gäste	Veränderung ¹⁾	aller Gäste	Veränderung ¹⁾
	Noch: Kreis Lippe						
766 036	Kalletal	11 778	+24,8	219	-3,1	33 463	+16,5
766 040	Lage, Stadt	3 157	-11,5	121	-2,4	9 079	-14,1
766 044	Lemgo, Stadt	8 631	-10,3	1 030	+2,9	16 121	-9,3
766 048	Leopoldshöhe	1 084	-19,6	5	-76,2	2 166	-6,3
766 052	Lügde, Stadt	4 929	+6,5	305	+0,3	9 841	+10,4
766 056	Oerlinghausen, Stadt	4 533	+10,5	440	x	19 164	+101,7
766 060	Schieder-Schwalenberg, Stadt	5 054	-13,9	860	-26,6	11 588	-20,7
766 064	Schlangen	-	-	-	-	-	-
770 000	Kreis Minden-Lübbecke	149 612	+2,8	14 384	-5,7	716 211	+2,9
770 004	Bad Oeynhausen, Stadt	59 749	+3,7	3 127	-13,6	464 235	+3,5
770 008	Espelkamp, Stadt	6 497	+6,1	702	+14,3	15 290	+15,4
770 012	Hille	3 983	+17,6	1 193	-0,3	12 463	+15,4
770 016	Hüllhorst
770 020	Lübbecke, Stadt
770 024	Minden, Stadt	26 916	+1,8	3 766	-4,5	43 482	-7,0
770 028	Petershagen, Stadt	10 732	-9,9	652	-18,3	52 078	-5,2
770 032	Porta Westfalica, Stadt	12 707	-0,5	974	+1,7	22 846	-1,9
770 036	Preußisch-Oldendorf, Stadt	9 094	-3,8	232	+12,1	62 923	+1,9
770 040	Rahden, Stadt	5 111	+3,4	435	+27,9	11 651	+8,4
770 044	Stemwede	6 523	+21,8	777	-30,8	16 392	+30,0
774 000	Kreis Paderborn	175 793	-7,7	22 064	-31,6	476 535	-3,6
774 004	Altenbeken
774 008	Bad Lippspringe, Stadt	36 288	-9,8	1 636	-4,8	170 485	-5,2
774 012	Borchen	4 344	-8,8	191	-42,5	24 271	-2,3
774 016	Büren, Stadt	16 597	+9,8	938	-15,1	32 731	+8,0
774 020	Delbrück, Stadt	8 232	-5,4	1 685	+1,4	13 044	-10,7
774 024	Hövelhof	7 024	-4,3	899	+17,4	13 582	-28,2
774 028	Lichtenau, Stadt	508	-38,7	164	+36,7	2 121	-24,5
774 032	Paderborn, Stadt	91 588	-0,4	12 797	+5,4	156 263	-1,8
774 036	Salzkotten, Stadt
774 040	Bad Wünnenberg, Stadt	9 128	-53,7	3 465	-75,5	60 128	+0,3
700 000	Reg.-Bez. Detmold	1 010 319	-0,4	113 335	-6,6	3 303 748	-0,1
	Kreisfreie Städte						
911 000	Bochum	181 474	-7,0	25 594	-22,7	309 561	-2,9
913 000	Dortmund	384 617	+0,7	80 967	-5,9	645 061	+1,6
914 000	Hagen	56 679	+9,5	6 415	+6,1	141 450	+3,6
915 000	Hamm	53 786	+0,3	6 360	+7,0	78 806	+1,6
916 000	Herne	16 842	-8,1	1 097	+0,9	31 277	-11,5
954 000	Ennepe-Ruhr-Kreis	98 523	-0,1	9 416	-13,6	262 337	-1,4
954 004	Breckerfeld, Stadt	3 607	+2,5	90	-49,2	7 342	+1,9
954 008	Ennepetal, Stadt	2 917	-12,0	156	-81,1	34 434	-4,3
954 012	Gevelsberg, Stadt	4 827	-6,2	328	+35,0	8 139	-10,0
954 016	Hattingen, Stadt	29 299	+7,9	1 598	-3,2	106 452	+2,6
954 020	Herdecke, Stadt	16 726	+1,7	2 992	+23,4	26 554	-0,1
954 024	Schwelm, Stadt	10 187	-13,1	1 107	-56,1	19 799	-9,4
954 028	Sprockhövel, Stadt	11 269	-5,0	1 103	+3,2	23 714	-9,7
954 032	Wetter (Ruhr), Stadt	3 019	-37,8	311	-29,5	5 583	-37,6
954 036	Witten, Stadt	16 672	+14,4	1 731	+11,7	30 320	+14,3
958 000	Hochsauerlandkreis	663 932	-2,8	188 042	-4,2	2 036 771	-0,5
958 004	Arnsberg, Stadt	34 988	-5,6	3 867	-8,5	96 647	+8,9
958 008	Bestwig	17 609	-11,5	1 913	-33,6	44 219	-10,2
958 012	Brilon, Stadt	21 783	-3,5	4 158	+28,9	65 326	-7,7
958 016	Eslohe (Sauerland)	18 165	-1,1	668	-15,4	70 504	+4,9
958 020	Hallenberg, Stadt	16 759	-6,8	4 699	-13,0	37 480	-7,8
958 024	Marsberg, Stadt	6 111	+0,7	816	-8,1	14 683	+5,7
958 028	Medebach, Stadt	119 144	+0,8	37 248	-2,3	430 474	+2,4
958 032	Meschede, Stadt	36 014	+3,0	4 825	-1,6	76 873	+1,6
958 036	Olsberg, Stadt	34 083	-3,7	8 900	-1,4	93 577	-8,1
958 040	Schmallenberg, Stadt	98 744	-6,4	23 874	-1,0	366 950	-5,5
958 044	Sundern (Sauerland), Stadt	51 068	+2,3	2 904	-13,6	111 773	+4,2
958 048	Winterberg, Stadt	209 464	-3,6	94 170	-5,3	628 265	+0,8

Anmerkungen Seite 44

Noch: 3.1 Leistung der Beherbergungsstätten nach Verwaltungsbezirken

Januar bis Juni 2018

Amtliche Schlüsselnummer	Verwaltungsbezirk	Übernachtungen		Mittlere Aufenthaltsdauer ²⁾		Mittlere Auslastung der angebotenen Betten ³⁾
		ausländischer Gäste	Veränderung ¹⁾	aller Gäste	ausländischer Gäste	
	Noch: Kreis Lippe					
766 036	Kalletal	1 001	+62,8	2,8	4,6	12,7
766 040	Lage, Stadt	816	-7,7	2,9	6,7	25,2
766 044	Lemgo, Stadt	3 584	+23,9	1,9	3,5	26,2
766 048	Leopoldshöhe	19	-69,8	2,0	3,8	25,5
766 052	Lügde, Stadt	835	+10,4	2,0	2,7	16,9
766 056	Oerlinghausen, Stadt	769	+300,5	4,2	1,7	46,3
766 060	Schieder-Schwalenberg, Stadt	2 527	-29,1	2,3	2,9	20,0
766 064	Schlangen	-	-	-	-	-
770 000	Kreis Minden-Lübbecke	32 596	-0,2	4,8	2,3	58,1
770 004	Bad Oeynhausen, Stadt	4 832	-31,5	7,8	1,5	75,8
770 008	Espelkamp, Stadt	2 183	+31,5	2,4	3,1	37,1
770 012	Hille	3 915	+4,9	3,1	3,3	46,8
770 016	Hüllhorst
770 020	Lübbecke, Stadt
770 024	Minden, Stadt	7 217	+4,2	1,6	1,9	30,6
770 028	Petershagen, Stadt	1 519	-34,8	4,9	2,3	44,2
770 032	Porta Westfalica, Stadt	1 916	+23,1	1,8	2,0	27,4
770 036	Preußisch-Oldendorf, Stadt	1 445	+101,5	6,9	6,2	56,6
770 040	Rahden, Stadt	1 489	+49,5	2,3	3,4	34,8
770 044	Stemwede	3 370	+5,9	2,5	4,3	31,5
774 000	Kreis Paderborn	54 350	-8,2	2,7	2,5	47,0
774 004	Altenbeken
774 008	Bad Lippspringe, Stadt	4 069	-4,2	4,7	2,5	69,9
774 012	Borchen	821	-59,4	5,6	4,3	50,7
774 016	Büren, Stadt	2 052	-26,7	2,0	2,2	36,6
774 020	Delbrück, Stadt	2 471	-7,3	1,6	1,5	32,5
774 024	Hövelhof	2 388	-1,0	1,9	2,7	23,4
774 028	Lichtenau, Stadt	1 108	+54,7	4,2	6,8	10,4
774 032	Paderborn, Stadt	26 742	-0,3	1,7	2,1	38,3
774 036	Salzkotten, Stadt
774 040	Bad Wünnenberg, Stadt	14 084	-17,6	6,6	4,1	64,5
700 000	Reg.-Bez. Detmold	275 111	-2,0	3,3	2,4	46,4
	Kreisfreie Städte					
911 000	Bochum	43 572	-18,2	1,7	1,7	42,1
913 000	Dortmund	138 219	-2,2	1,7	1,7	47,0
914 000	Hagen	17 410	+46,4	2,5	2,7	49,9
915 000	Hamm	9 451	+9,4	1,5	1,5	34,0
916 000	Herne	2 539	+3,1	1,9	2,3	31,8
954 000	Ennepe-Ruhr-Kreis	17 863	-14,5	2,7	1,9	41,1
954 004	Breckerfeld, Stadt	226	-17,8	2,0	2,5	21,8
954 008	Ennepetal, Stadt	309	-77,2	11,8	2,0	84,7
954 012	Gevelsberg, Stadt	495	+22,2	1,7	1,5	40,8
954 016	Hattingen, Stadt	4 977	-14,1	3,6	3,1	49,0
954 020	Herdecke, Stadt	3 371	+17,3	1,6	1,1	38,4
954 024	Schwelm, Stadt	2 036	-50,9	1,9	1,8	29,9
954 028	Sprockhövel, Stadt	1 907	+7,5	2,1	1,7	36,6
954 032	Wetter (Ruhr), Stadt	795	-23,0	1,8	2,6	21,1
954 036	Witten, Stadt	3 747	+15,8	1,8	2,2	31,4
958 000	Hochsauerlandkreis	579 287	-2,6	3,1	3,1	41,7
958 004	Arnsberg, Stadt	7 679	+15,0	2,8	2,0	35,0
958 008	Bestwig	6 018	-29,4	2,5	3,1	28,5
958 012	Brilon, Stadt	8 768	+9,8	3,0	2,1	29,0
958 016	Eslohe (Sauerland)	2 049	-14,1	3,9	3,1	42,6
958 020	Hallenberg, Stadt	11 426	-16,3	2,2	2,4	42,8
958 024	Marsberg, Stadt	2 000	-11,9	2,4	2,5	25,0
958 028	Medebach, Stadt	147 230	-1,5	3,6	4,0	60,1
958 032	Meschede, Stadt	11 126	-2,5	2,1	2,3	31,9
958 036	Olsberg, Stadt	20 806	+6,9	2,7	2,3	37,8
958 040	Schmallenberg, Stadt	69 355	-3,7	3,7	2,9	46,8
958 044	Sundern (Sauerland), Stadt	8 016	-5,0	2,2	2,8	40,4
958 048	Winterberg, Stadt	284 814	-2,7	3,0	3,0	37,6

Anmerkungen Seite 44

Noch: 3.1 Leistung der Beherbergungsstätten nach Verwaltungsbezirken

Januar bis Juni 2018

Amtliche Schlüssel- nummer	Verwaltungsbezirk	Ankünfte				Übernachtungen	
		aller Gäste	Veränderung ¹⁾	ausländischer Gäste	Veränderung ¹⁾	aller Gäste	Veränderung ¹⁾
962 000	Märkischer Kreis	102 491	+4,6	11 095	+9,1	224 390	+9,0
962 004	Altena, Stadt	6 124	-6,9	435	+31,8	14 232	+5,2
962 008	Balve, Stadt	8 892	+0,3	599	+17,9	18 966	-6,1
962 012	Halver, Stadt
962 016	Hemer, Stadt	3 957	+11,1	99	-48,7	30 207	+31,0
962 020	Herscheid
962 024	Iserlohn, Stadt	22 358	-5,3	3 140	+12,3	37 466	-3,7
962 028	Kierspe, Stadt	1 625	+10,5	67	-26,4	4 339	+8,2
962 032	Lüdenscheid, Stadt	26 468	+18,2	4 468	+9,7	45 720	+13,6
962 036	Meinerzhagen, Stadt	8 581	-8,6	405	+8,0	20 079	+6,7
962 040	Menden (Sauerland), Stadt	5 473	+9,8	211	-14,9	10 282	+12,6
962 044	Nachrodt-Wiblingwerde	5 781	-6,6	265	+35,9	11 639	-28,6
962 048	Neuenrade, Stadt	5 526	+19,0	599	+15,6	10 611	+24,9
962 052	Plettenberg, Stadt	5 112	+35,5	490	+7,9	14 893	+101,1
962 056	Schalke, Stadt
962 060	Werder, Stadt	1 366	-3,7	155	-19,7	3 719	+0,7
966 000	Kreis Olpe	122 397	+3,2	22 454	+2,4	275 254	+3,0
966 004	Attendorn, Stadt	32 100	+3,0	5 090	+6,7	67 131	+7,0
966 008	Drolshagen, Stadt	8 626	+9,6	897	-6,6	20 127	+10,0
966 012	Finnentrop	3 046	-30,0	245	-9,9	7 145	-23,0
966 016	Kirchhundem	12 060	+8,6	1 349	+3,5	26 362	+13,7
966 020	Lenne, Stadt	33 596	+2,8	11 095	-4,3	86 066	-1,0
966 024	Olpe, Stadt	26 019	+4,3	3 027	+31,0	55 866	+1,8
966 028	Wenden	6 950	+7,1	751	+3,2	12 557	+6,0
970 000	Kreis Siegen-Wittgenstein	124 787	+4,8	22 872	-7,8	406 399	+5,0
970 004	Bad Berleburg, Stadt	14 810	-3,7	1 536	-20,8	147 479	-
970 008	Burbach	6 729	+9,0	541	-7,7	36 672	+98,5
970 012	Erndtebrück
970 016	Freudenberg, Stadt	7 310	+7,3	1 397	+3,0	12 311	+6,6
970 020	Hilchenbach, Stadt	9 847	-6,1	759	-19,3	54 469	-2,0
970 024	Kreuztal, Stadt	3 002	+2,8	261	-11,5	6 674	-18,7
970 028	Bad Laasphe, Stadt	16 285	-18,1	8 669	-27,7	35 586	-20,7
970 032	Netphen, Stadt	6 274	+6,7	693	+20,7	13 234	+3,0
970 036	Neunkirchen
970 040	Siegen, Stadt	45 765	+25,8	7 941	+32,8	70 929	+16,1
970 044	Wilnsdorf	12 084	-3,4	773	-4,2	24 604	+10,1
974 000	Kreis Soest	207 143	+5,0	17 627	+0,2	794 201	+2,6
974 004	Anröchte
974 008	Bad Sassendorf	41 712	+0,2	2 300	-9,4	251 127	-2,2
974 012	Ense
974 016	Erwitte, Stadt	19 994	+22,1	843	+169,3	100 846	+4,5
974 020	Geseke, Stadt	9 407	+7,2	630	-33,7	13 172	-8,2
974 024	Lippetal	1 091	-35,2	254	-49,7	2 518	-16,7
974 028	Lippstadt, Stadt	30 858	-1,9	4 941	-12,2	140 932	+3,6
974 032	Möhnesee	31 790	+13,4	1 181	+27,5	106 435	+2,5
974 036	Rüthen, Stadt	9 269	-3,3	340	-21,7	23 457	+6,3
974 040	Soest, Stadt	38 113	+13,5	3 879	+15,5	66 396	+13,5
974 044	Warstein, Stadt	8 249	-9,3	1 992	+5,6	48 594	+14,6
974 048	Welter, Stadt	1 157	-17,8	24	+33,3	2 349	-19,0
974 052	Werl, Stadt	11 860	+0,2	1 026	+29,7	19 112	+7,6
974 056	Wickede (Ruhr)	2 245	-4,4	38	-40,6	16 594	-3,3
978 000	Kreis Unna	102 449	-7,8	10 835	-11,0	197 163	-3,5
978 004	Bergkamen, Stadt
978 008	Bönen
978 012	Fröndenberg/Ruhr, Stadt	6 947	-4,8	762	-11,4	10 909	-6,1
978 016	Holzwickede
978 020	Kamen, Stadt	19 496	-18,4	1 773	-27,0	35 601	-14,5
978 024	Lünen, Stadt	19 042	-4,7	2 301	-0,3	32 859	+1,4
978 028	Schwerte, Stadt	15 293	-4,1	483	+7,1	23 882	-4,7
978 032	Selm, Stadt	6 115	-3,2	136	-39,6	23 359	+8,4
978 036	Unna, Stadt	13 677	+9,6	1 616	-5,3	26 708	+20,2
978 040	Werne, Stadt	10 600	-9,6	1 628	-5,3	24 035	-13,7
900 000	Reg.-Bez. Arnsberg	2 115 120	-0,5	402 774	-5,5	5 402 670	+0,9
	Nordrhein-Westfalen	11 352 357	+0,8	2 467 354	-2,0	24 804 561	-

Anmerkungen Seite 44

Noch: 3.1 Leistung der Beherbergungsstätten nach Verwaltungsbezirken

Januar bis Juni 2018

Amtliche Schlüssel- nummer	Verwaltungsbezirk	Übernachtungen		Mittlere Aufenthaltsdauer ²⁾		Mittlere Auslastung der angebotenen Betten ³⁾
		ausländischer Gäste	Veränderung ¹⁾	aller Gäste	ausländischer Gäste	
962 000	Märkischer Kreis	31 316	+23,1	2,2	2,8	30,9
962 004	Altena, Stadt	1 436	+58,1	2,3	3,3	26,7
962 008	Balve, Stadt	4 180	+6,2	2,1	7,0	29,9
962 012	Halver, Stadt
962 016	Hemer, Stadt	170	-38,6	7,6	1,7	31,3
962 020	Herscheid
962 024	Iserlohn, Stadt	6 665	+32,0	1,7	2,1	35,3
962 028	Kierspe, Stadt	1 017	+138,7	2,7	15,2	26,5
962 032	Lüdenscheid, Stadt	9 300	+5,2	1,7	2,1	34,3
962 036	Meinerzhagen, Stadt	2 545	+132,8	2,3	6,3	26,2
962 040	Menden (Sauerland), Stadt	618	-7,2	1,9	2,9	25,2
962 044	Nachrodt-Wiblingwerde	607	+23,6	2,0	2,3	30,9
962 048	Neuenrade, Stadt	1 105	+11,8	1,9	1,8	35,3
962 052	Plettenberg, Stadt	2 905	+89,9	2,9	5,9	33,2
962 056	Schalksmühle	-	-	-	-	-
962 060	Werdohl, Stadt	530	-35,8	2,7	3,4	23,9
966 000	Kreis Olpe	58 362	+3,1	2,2	2,6	30,7
966 004	Attendorn, Stadt	13 625	+22,3	2,1	2,7	34,7
966 008	Drolshagen, Stadt	1 651	-18,5	2,3	1,8	31,9
966 012	Finnentrop	736	+15,4	2,3	3,0	20,6
966 016	Kirchhundem	3 176	+12,7	2,2	2,4	23,5
966 020	Lennestadt, Stadt	31 787	-7,6	2,6	2,9	35,6
966 024	Olpe, Stadt	6 023	+60,1	2,1	2,0	27,4
966 028	Wenden	1 364	-24,7	1,8	1,8	24,9
970 000	Kreis Siegen-Wittgenstein	50 281	-11,2	3,3	2,2	44,2
970 004	Bad Berleburg, Stadt	3 894	-24,2	10,0	2,5	60,1
970 008	Burbach	1 868	-4,6	5,4	3,5	44,2
970 012	Erndtebrück
970 016	Freudenberg, Stadt	2 259	-3,0	1,7	1,6	31,2
970 020	Hilchenbach, Stadt	3 060	-2,4	5,5	4,0	41,0
970 024	Kreuztal, Stadt	882	-17,2	2,2	3,4	39,0
970 028	Bad Laasphe, Stadt	21 180	-26,7	2,2	2,4	35,9
970 032	Netphen, Stadt	2 185	+113,2	2,1	3,2	29,1
970 036	Neunkirchen
970 040	Siegen, Stadt	12 727	+15,5	1,5	1,6	41,3
970 044	Wilnsdorf	1 619	+12,0	2,0	2,1	36,2
974 000	Kreis Soest	48 614	+6,4	3,8	2,8	49,8
974 004	Anröchte
974 008	Bad Sassendorf	5 362	-17,2	6,0	2,3	68,1
974 012	Ense
974 016	Erwitte, Stadt	1 946	+74,2	5,0	2,3	61,5
974 020	Geseke, Stadt	909	-41,3	1,4	1,4	10,0
974 024	Lippetal	471	-46,7	2,3	1,9	12,0
974 028	Lippstadt, Stadt	12 245	-15,8	4,6	2,5	61,5
974 032	Möhnesee	2 938	+36,0	3,3	2,5	45,1
974 036	Rüthen, Stadt	681	-56,0	2,5	2,0	31,4
974 040	Soest, Stadt	10 582	+41,6	1,7	2,7	39,3
974 044	Warstein, Stadt	10 473	+38,1	5,9	5,3	40,5
974 048	Welter	68	-65,7	2,0	2,8	17,7
974 052	Werl, Stadt	2 399	+41,4	1,6	2,3	41,8
974 056	Wickede (Ruhr)	176	+38,6	7,4	4,6	69,6
978 000	Kreis Unna	20 048	-3,7	1,9	1,9	31,3
978 004	Bergkamen, Stadt
978 008	Bönen	-	-	-	-	-
978 012	Fröndenberg/Ruhr, Stadt	1 690	-2,3	1,6	2,2	37,0
978 016	Holzwickede
978 020	Kamen, Stadt	3 328	-13,2	1,8	1,9	35,2
978 024	Lünen, Stadt	3 468	+1,4	1,7	1,5	27,3
978 028	Schwerte, Stadt	900	+8,2	1,6	1,9	30,8
978 032	Selm, Stadt	277	-37,9	3,8	2,0	24,2
978 036	Unna, Stadt	3 393	-1,1	2,0	2,1	32,2
978 040	Werne, Stadt	3 205	-10,9	2,3	2,0	36,4
900 000	Reg.-Bez. Arnsberg	1 016 962	-2,1	2,6	2,5	41,6
	Nordrhein-Westfalen	5 009 460	-3,5	2,2	2,0	42,7

Anmerkungen Seite 44

3.2 Leistung der Beherbergungsstätten nach Gemeindegruppen und Betriebsarten

Januar bis Juni 2018

Gemeindegruppe Betriebsart	Ankünfte				Übernachtungen	
	aller Gäste	Veränderung ¹⁾	ausländischer Gäste	Veränderung ¹⁾	aller Gäste	Veränderung ¹⁾
Mineral-, Moor-, Sole- und Thermalbäder	593 939	+0,9	100 803	+1,1	2 572 705	+0,8
Hotels
Gasthöfe
Pensionen	26 708	-8,3	1 032	+0,2	116 087	-9,1
Hotels garnis	103 121	-2,0	22 274	+2,2	201 289	-2,5
Erholungs-, Ferien-, Schulungsheime	32 518	+6,7	893	+17,7	90 614	+3,3
Ferienhäuser, -wohnungen, -zentren	2 127	-18,8	221	-20,8	16 913	-10,7
Hütten, Jugendherbergen u. Ä.	12 108	+14,5	1 552	-5,4	27 020	+10,3
Vorsorge- und Reha-Kliniken	65 774	+1,3	54	-86,6	1 472 254	+1,3
Campingplätze	21 132	+11,4	2 621	+6,6	51 230	+23,0
Heilklimatische Kurorte	232 063	-4,0	94 670	-5,5	752 255	-0,1
Hotels	96 844	-8,8	43 555	-10,4	212 562	-9,5
Gasthöfe
Pensionen
Hotels garnis
Erholungs-, Ferien-, Schulungsheime	20 486	+3,0	1 612	+8,0	58 764	+7,9
Ferienhäuser, -wohnungen, -zentren	70 623	-1,1	39 328	-3,5	277 025	+5,4
Hütten, Jugendherbergen u. Ä.	10 734	+5,6	1 105	+47,5	27 004	+9,6
Vorsorge- und Reha-Kliniken
Campingplätze	6 277	+47,5	1 503	+12,8	20 446	+36,4
Kneippkurorte	84 829	-3,4	12 602	+10,0	204 509	-3,7
Hotels
Gasthöfe	4 280	-1,5	88	-9,3	5 201	-14,5
Pensionen
Hotels garnis
Erholungs-, Ferien-, Schulungsheime	6 960	-5,1	53	-1,9	17 155	-5,1
Ferienhäuser, -wohnungen, -zentren	3 854	-15,3	1 519	-9,6	15 260	-14,8
Hütten, Jugendherbergen u. Ä.	14 827	+6,2	446	-40,5	30 293	+6,0
Vorsorge- und Reha-Kliniken
Campingplätze	10 752	-10,8	2 674	+12,8	31 975	-8,8
Kneippheilbäder	214 655	-10,7	52 169	-21,1	808 995	-5,6
Hotels	127 727	-10,7	40 160	-23,7	316 265	-5,1
Gasthöfe	14 507	-19,8	3 414	-20,0	37 901	-16,5
Pensionen	8 669	-6,7	2 352	-3,8	24 346	-5,5
Hotels garnis	7 714	-12,4	1 267	-7,6	13 794	-7,7
Erholungs-, Ferien-, Schulungsheime	13 466	-7,5	3	-25,0	39 049	-5,2
Ferienhäuser, -wohnungen, -zentren	18 910	+4,3	3 140	-14,3	77 796	+8,8
Hütten, Jugendherbergen u. Ä.	10 064	-30,8	245	-35,5	21 247	-34,1
Vorsorge- und Reha-Kliniken	8 200	-13,1	186	+63,2	268 479	-5,6
Campingplätze	5 398	+19,8	1 402	+10,1	10 118	+18,9
Heilbäder zusammen	1 125 486	-2,8	260 244	-6,2	4 338 464	-0,8
Hotels	583 665	-3,6	161 850	-8,6	1 173 349	-3,1
Gasthöfe	26 848	-10,7	6 086	-11,7	66 882	-8,0
Pensionen	47 951	-5,0	7 794	+3,5	170 086	-7,9
Hotels garnis	127 679	-5,5	25 957	+1,0	249 177	-4,5
Erholungs-, Ferien-, Schulungsheime	73 430	+1,6	2 561	+10,9	205 582	+2,1
Ferienhäuser, -wohnungen, -zentren	95 514	-1,2	44 208	-4,7	386 994	+4,3
Hütten, Jugendherbergen u. Ä.	47 733	-3,1	3 348	-4,9	105 564	-4,0
Vorsorge- und Reha-Kliniken	79 107	-0,6	240	-53,7	1 867 061	+0,2
Campingplätze	43 559	+9,5	8 200	+10,3	113 769	+13,5

Anmerkungen Seite 44

Noch: 3.2 Leistung der Beherbergungsstätten nach Gemeindegruppen und Betriebsarten

Januar bis Juni 2018

Gemeindegruppe Betriebsart	Übernachtungen		Mittlere Aufenthaltsdauer ²⁾		Mittlere Auslastung der angebotenen Betten ³⁾
	ausländischer Gäste	Veränderung ¹⁾	aller Gäste	ausländischer Gäste	
Mineral-, Moor-, Sole- und Thermalbäder	188 800	-3,7	4,3	1,9	60,1
Hotels
Gasthöfe
Pensionen	3 880	-18,4	4,3	3,8	38,1
Hotels garnis	50 816	-3,4	2,0	2,3	41,7
Erholungs-, Ferien-, Schulungsheime	3 796	+1,4	2,8	4,3	43,1
Ferienhäuser, -wohnungen, -zentren	3 000	-16,4	8,0	13,6	27,0
Hütten, Jugendherbergen u. Ä.	3 707	-29,5	2,2	2,4	24,8
Vorsorge- und Reha-Kliniken	1 004	-60,6	22,4	18,6	89,5
Campingplätze	4 907	+15,3	2,4	1,9	.
Heilklimatische Kurorte	287 354	-3,0	3,2	3,0	38,4
Hotels	104 954	-9,5	2,2	2,4	37,1
Gasthöfe
Pensionen
Hotels garnis
Erholungs-, Ferien-, Schulungsheime	5 044	+55,2	2,9	3,1	33,8
Ferienhäuser, -wohnungen, -zentren	150 134	-0,7	3,9	3,8	36,8
Hütten, Jugendherbergen u. Ä.	3 099	+33,5	2,5	2,8	32,7
Vorsorge- und Reha-Kliniken
Campingplätze	5 108	+8,1	3,3	3,4	.
Kneippkurorte	30 176	+2,6	2,4	2,4	33,1
Hotels
Gasthöfe	205	-0,5	1,2	2,3	34,9
Pensionen
Hotels garnis
Erholungs-, Ferien-, Schulungsheime	282	+3,7	2,5	5,3	38,5
Ferienhäuser, -wohnungen, -zentren	7 145	-13,1	4,0	4,7	19,6
Hütten, Jugendherbergen u. Ä.	1 436	-26,8	2,0	3,2	31,8
Vorsorge- und Reha-Kliniken
Campingplätze	6 349	+15,7	3,0	2,4	.
Kneippheilbäder	140 665	-8,2	3,8	2,7	44,7
Hotels	107 244	-7,9	2,5	2,7	44,0
Gasthöfe	8 431	-21,7	2,6	2,5	27,5
Pensionen	6 285	-4,8	2,8	2,7	26,1
Hotels garnis	2 648	-5,4	1,8	2,1	30,2
Erholungs-, Ferien-, Schulungsheime	5	-90,0	2,9	1,7	33,6
Ferienhäuser, -wohnungen, -zentren	12 084	-3,4	4,1	3,8	33,5
Hütten, Jugendherbergen u. Ä.	630	-40,0	2,1	2,6	22,8
Vorsorge- und Reha-Kliniken	518	-4,3	32,7	2,8	77,0
Campingplätze	2 820	+15,4	1,9	2,0	.
Heilbäder zusammen	646 995	-4,1	3,9	2,5	50,2
Hotels	341 507	-5,5	2,0	2,1	41,5
Gasthöfe	15 437	-12,2	2,5	2,5	29,8
Pensionen	20 752	-4,5	3,5	2,7	34,7
Hotels garnis	58 231	-4,1	2,0	2,2	37,3
Erholungs-, Ferien-, Schulungsheime	9 127	+24,8	2,8	3,6	37,8
Ferienhäuser, -wohnungen, -zentren	172 363	-1,8	4,1	3,9	34,4
Hütten, Jugendherbergen u. Ä.	8 872	-16,2	2,2	2,6	27,8
Vorsorge- und Reha-Kliniken	1 522	-50,7	23,6	6,3	87,0
Campingplätze	19 184	+13,4	2,6	2,3	.

Anmerkungen Seite 44

Noch: 3.2 Leistung der Beherbergungsstätten nach Gemeindegruppen und Betriebsarten

Januar bis Juni 2018

Gemeindegruppe Betriebsart	Ankünfte				Übernachtungen	
	aller Gäste	Veränderung ¹⁾	ausländischer Gäste	Veränderung ¹⁾	aller Gäste	Veränderung ¹⁾
Luftkurorte	281 411	+1,4	44 418	+4,2	755 885	-2,0
Hotels	108 185	-4,6	27 476	-1,4	212 879	-3,5
Gasthöfe
Pensionen	15 688	-5,2	1 185	-15,0	43 679	-1,9
Hotels garnis	5 259	+23,4	1 291	+20,5	9 858	+15,4
Erholungs-, Ferien-, Schulungsheime	44 313	-2,8	309	+40,5	127 618	-2,1
Ferienhäuser, -wohnungen, -zentren	24 390	+34,1	7 545	+65,9	128 082	-2,9
Hütten, Jugendherbergen u. Ä.	43 368	+4,4	1 182	-20,5	90 835	+2,0
Vorsorge- und Reha-Kliniken
Campingplätze	22 532	+8,2	3 447	-3,2	44 404	-5,8
Erholungsorte	406 278	-0,8	55 482	-6,1	1 062 342	+0,7
Hotels	157 331	-4,2	28 610	-3,7	300 624	-4,1
Gasthöfe
Pensionen	9 243	+12,2	1 083	+91,7	29 042	+16,6
Hotels garnis	17 412	+7,6	3 306	+20,4	33 399	+7,6
Erholungs-, Ferien-, Schulungsheime	71 701	-6,6	4 198	+0,9	179 131	-9,0
Ferienhäuser, -wohnungen, -zentren	23 270	-6,4	8 597	-28,7	107 061	+6,4
Hütten, Jugendherbergen u. Ä.	69 661	+6,0	2 234	-2,8	151 413	+7,5
Vorsorge- und Reha-Kliniken
Campingplätze	43 434	+16,7	5 811	+4,7	107 109	+10,5
Sonstige Gemeinden	9 539 182	+1,3	2 107 210	-1,5	18 647 870	+0,3
Hotels	5 705 714	+1,9	1 424 370	-0,5	9 266 018	+0,3
Gasthöfe	96 348	+0,9	9 909	-5,9	195 848	-2,6
Pensionen	71 619	+0,7	11 941	+11,2	209 783	-0,8
Hotels garnis	2 334 518	+0,6	523 785	-4,6	4 150 418	-0,7
Erholungs-, Ferien-, Schulungsheime	554 271	-2,8	17 386	-5,5	1 894 456	-0,7
Ferienhäuser, -wohnungen, -zentren	153 274	+2,4	41 048	+1,3	602 394	+3,8
Hütten, Jugendherbergen u. Ä.	362 318	-1,8	46 770	-4,5	752 932	-1,1
Vorsorge- und Reha-Kliniken	37 746	+4,9	185	+5,7	1 028 615	+4,0
Campingplätze	223 374	+8,7	31 816	+8,6	547 406	+4,2
Nordrhein-Westfalen	11 352 357	+0,8	2 467 354	-2,0	24 804 561	-
Hotels	6 554 895	+1,1	1 642 306	-1,4	10 952 870	-0,3
Gasthöfe	146 828	-2,6	19 611	-10,4	307 854	-3,7
Pensionen	144 501	-1,3	22 003	+8,8	452 590	-2,8
Hotels garnis	2 484 868	+0,4	554 339	-4,2	4 442 852	-0,8
Erholungs-, Ferien-, Schulungsheime	743 715	-2,8	24 454	-2,5	2 406 787	-1,3
Ferienhäuser, -wohnungen, -zentren	296 448	+2,4	101 398	-2,0	1 224 531	+3,4
Hütten, Jugendherbergen u. Ä.	523 080	-0,4	53 534	-4,9	1 100 744	-
Vorsorge- und Reha-Kliniken	125 123	+1,0	435	-38,4	3 103 645	+1,6
Campingplätze	332 899	+9,7	49 274	+7,5	812 688	+5,6

Anmerkungen Seite 44

Noch: 3.2 Leistung der Beherbergungsstätten nach Gemeindegruppen und Betriebsarten

Januar bis Juni 2018

Gemeindegruppe Betriebsart	Übernachtungen		Mittlere Aufenthaltsdauer ²⁾		Mittlere Auslastung der angebotenen Betten ³⁾
	ausländischer Gäste	Veränderung ¹⁾	aller Gäste	ausländischer Gäste	
Luftkurorte	142 015	-6,7	2,7	3,2	35,6
Hotels	61 542	-2,8	2,0	2,2	33,6
Gasthöfe
Pensionen	5 080	+5,6	2,8	4,3	35,4
Hotels garnis	2 499	+24,3	1,9	1,9	24,3
Erholungs-, Ferien-, Schulungsheime	864	+43,8	2,9	2,8	41,6
Ferienhäuser, -wohnungen, -zentren	59 015	-10,6	5,3	7,8	32,3
Hütten, Jugendherbergen u. Ä.	2 430	-24,8	2,1	2,1	33,5
Vorsorge- und Reha-Kliniken
Campingplätze	6 792	-6,9	2,0	2,0	.
Erholungsorte	162 815	+1,4	2,6	2,9	34,3
Hotels	64 352	-3,7	1,9	2,2	32,6
Gasthöfe
Pensionen	4 038	+183,6	3,1	3,7	28,6
Hotels garnis	8 843	+15,3	1,9	2,7	35,9
Erholungs-, Ferien-, Schulungsheime	7 959	-1,4	2,5	1,9	34,2
Ferienhäuser, -wohnungen, -zentren	54 707	+2,7	4,6	6,4	26,6
Hütten, Jugendherbergen u. Ä.	4 458	-2,5	2,2	2,0	31,5
Vorsorge- und Reha-Kliniken
Campingplätze	14 505	+2,9	2,5	2,5	.
Sonstige Gemeinden	4 057 635	-3,4	2,0	1,9	42,2
Hotels	2 490 546	-2,5	1,6	1,7	40,9
Gasthöfe	31 640	-8,8	2,0	3,2	24,9
Pensionen	47 382	-0,7	2,9	4,0	32,5
Hotels garnis	1 062 651	-6,8	1,8	2,0	43,6
Erholungs-, Ferien-, Schulungsheime	51 725	-8,4	3,4	3,0	39,3
Ferienhäuser, -wohnungen, -zentren	187 226	+1,5	3,9	4,6	48,7
Hütten, Jugendherbergen u. Ä.	102 972	-3,4	2,1	2,2	35,7
Vorsorge- und Reha-Kliniken	9 570	+51,5	27,3	51,7	89,3
Campingplätze	73 923	+5,3	2,5	2,3	.
Nordrhein-Westfalen	5 009 460	-3,5	2,2	2,0	42,7
Hotels	2 957 947	-2,9	1,7	1,8	40,5
Gasthöfe	54 552	-11,3	2,1	2,8	25,4
Pensionen	77 252	+2,0	3,1	3,5	33,3
Hotels garnis	1 132 224	-6,5	1,8	2,0	43,0
Erholungs-, Ferien-, Schulungsheime	69 675	-3,8	3,2	2,8	38,8
Ferienhäuser, -wohnungen, -zentren	473 311	-1,3	4,1	4,7	38,7
Hütten, Jugendherbergen u. Ä.	118 732	-5,0	2,1	2,2	33,9
Vorsorge- und Reha-Kliniken	11 363	+15,9	24,8	26,1	86,6
Campingplätze	114 404	+5,4	2,4	2,3	.

Anmerkungen Seite 44

3.3 Leistung der Beherbergungsstätten nach Reisegebieten und Betriebsarten

Januar bis Juni 2018

Reisegebiet Betriebsart	Ankünfte				Übernachtungen	
	aller Gäste	Veränderung ¹⁾	ausländischer Gäste	Veränderung ¹⁾	aller Gäste	Veränderung ¹⁾
Eifel und Region Aachen	591 866	-0,6	145 839	-0,5	1 348 557	-1,7
Hotels	258 805	-4,0	86 894	-1,3	432 573	-4,6
Gasthöfe	8 970	+18,8	1 604	-22,7	16 427	+19,9
Pensionen
Hotels garnis	129 494	-0,3	27 732	+4,1	236 900	-1,6
Erholungs-, Ferien-, Schulungsheime	51 353	-3,6	849	-8,8	137 021	-2,2
Ferienhäuser, -wohnungen, -zentren
Hütten, Jugendherbergen u. Ä.	60 838	+4,8	3 772	-7,9	135 495	+2,4
Vorsorge- und Reha-Kliniken	6 007	-1,8	223	+57,0	119 713	-3,7
Campingplätze	40 400	+7,0	8 654	+4,3	86 271	+6,2
Niederrhein	1 061 091	+1,4	206 363	-4,6	2 118 482	+0,6
Hotels	621 361	+1,4	148 674	-6,5	994 305	+0,2
Gasthöfe
Pensionen	14 602	+4,6	1 230	+58,1	38 715	+8,7
Hotels garnis
Erholungs-, Ferien-, Schulungsheime
Ferienhäuser, -wohnungen, -zentren	11 899	-7,0	1 614	-0,6	42 526	-9,3
Hütten, Jugendherbergen u. Ä.	72 128	+4,8	3 832	+1,9	151 011	+5,5
Vorsorge- und Reha-Kliniken	6 242	-2,7	60	+20,0	189 500	-1,1
Campingplätze
Münsterland	818 742	+0,2	88 763	+3,8	1 921 308	-0,3
Hotels	473 211	-2,2	58 740	+3,9	788 772	-3,1
Gasthöfe
Pensionen
Hotels garnis
Erholungs-, Ferien-, Schulungsheime
Ferienhäuser, -wohnungen, -zentren	13 768	+2,9	1 182	-25,3	66 978	+9,6
Hütten, Jugendherbergen u. Ä.	34 003	-1,9	1 875	-14,2	71 985	-1,3
Vorsorge- und Reha-Kliniken	4 181	+13,5	-	-100,0	95 423	+13,9
Campingplätze	50 034	+16,9	8 712	+14,9	144 964	+9,1
Teutoburger Wald	1 010 319	-0,4	113 335	-6,6	3 303 748	-0,1
Hotels	559 752	-0,9	76 274	-10,6	1 028 126	-0,4
Gasthöfe	21 642	-9,3	1 285	+6,1	48 829	-5,5
Pensionen	36 908	-6,6	1 526	+2,5	129 996	-8,4
Hotels garnis	158 296	+1,2	25 113	+5,2	280 700	-0,1
Erholungs-, Ferien-, Schulungsheime	77 428	-6,8	1 255	-17,2	200 084	-11,5
Ferienhäuser, -wohnungen, -zentren	9 515	-6,2	1 248	+34,3	51 099	-9,7
Hütten, Jugendherbergen u. Ä.	41 951	+1,0	1 344	-23,5	97 585	-0,8
Vorsorge- und Reha-Kliniken	57 031	+2,5	29	-92,0	1 336 856	+2,6
Campingplätze	47 796	+20,6	5 261	+7,5	130 473	+13,8
Sauerland	1 095 963	-0,1	239 218	-2,8	3 330 616	+1,1
Hotels	474 208	-1,7	121 246	-3,9	998 595	-1,9
Gasthöfe	50 862	-3,1	9 504	-14,3	112 418	-2,6
Pensionen
Hotels garnis
Erholungs-, Ferien-, Schulungsheime	123 259	+2,0	2 769	+17,8	334 112	+2,1
Ferienhäuser, -wohnungen, -zentren	218 622	+2,2	80 431	-2,5	837 708	+5,9
Hütten, Jugendherbergen u. Ä.	52 645	-10,4	1 619	+15,2	121 570	-7,4
Vorsorge- und Reha-Kliniken
Campingplätze
Siegerland-Wittgenstein	124 787	+4,8	22 872	-7,8	406 399	+5,0
Hotels	83 312	+7,6	20 323	-5,8	145 230	+2,6
Gasthöfe	5 864	+0,9	497	-23,8	11 123	-16,1
Pensionen	2 719	+3,5	324	+55,8	9 941	+30,8
Hotels garnis	9 233	-4,9	1 069	-31,8	33 953	+93,6
Erholungs-, Ferien-, Schulungsheime	16 350	+6,4	254	-23,3	42 385	-0,2
Ferienhäuser, -wohnungen, -zentren	938	-29,3	163	-21,6	3 306	-27,9
Hütten, Jugendherbergen u. Ä.
Vorsorge- und Reha-Kliniken	5 111	-9,1	11	-69,4	157 379	+0,1
Campingplätze

Anmerkungen Seite 44

Noch: 3.3 Leistung der Beherbergungsstätten nach Reisegebieten und Betriebsarten

Januar bis Juni 2018

Reisegebiet Betriebsart	Übernachtungen		Mittlere Aufenthaltsdauer ²⁾		Mittlere Auslastung der angebotenen Betten ³⁾
	ausländischer Gäste	Veränderung ¹⁾	aller Gäste	ausländischer Gäste	
Eifel und Region Aachen	337 181	-5,0	2,3	2,3	36,2
Hotels	144 496	-3,3	1,7	1,7	37,4
Gasthöfe	3 281	-14,4	1,8	2,0	28,2
Pensionen
Hotels garnis	59 427	-1,4	1,8	2,1	38,4
Erholungs-, Ferien-, Schulungsheime	2 673	-8,7	2,7	3,1	31,4
Ferienhäuser, -wohnungen, -zentren
Hütten, Jugendherbergen u. Ä.	8 020	-20,0	2,2	2,1	31,6
Vorsorge- und Reha-Kliniken	1 468	+6,4	19,9	6,6	82,1
Campingplätze	16 495	+6,7	2,1	1,9	.
Niederrhein	388 574	-5,7	2,0	1,9	37,9
Hotels	256 045	-7,3	1,6	1,7	35,6
Gasthöfe
Pensionen	2 599	+36,4	2,7	2,1	36,8
Hotels garnis
Erholungs-, Ferien-, Schulungsheime
Ferienhäuser, -wohnungen, -zentren	9 315	+3,0	3,6	5,8	31,0
Hütten, Jugendherbergen u. Ä.	8 420	+5,7	2,1	2,2	38,9
Vorsorge- und Reha-Kliniken	4 060	+110,4	30,4	67,7	96,0
Campingplätze
Münsterland	193 767	+0,3	2,3	2,2	39,2
Hotels	113 031	+0,5	1,7	1,9	35,8
Gasthöfe
Pensionen
Hotels garnis
Erholungs-, Ferien-, Schulungsheime
Ferienhäuser, -wohnungen, -zentren	13 255	-9,2	4,9	11,2	39,8
Hütten, Jugendherbergen u. Ä.	3 699	-14,2	2,1	2,0	39,3
Vorsorge- und Reha-Kliniken	—	-100,0	22,8	—	91,1
Campingplätze	22 388	+12,9	2,9	2,6	.
Teutoburger Wald	275 111	-2,0	3,3	2,4	46,4
Hotels	158 816	-4,3	1,8	2,1	37,6
Gasthöfe	11 117	+2,1	2,3	8,7	24,1
Pensionen	10 404	+7,2	3,5	6,8	30,6
Hotels garnis	53 239	+1,1	1,8	2,1	38,4
Erholungs-, Ferien-, Schulungsheime	4 015	-27,8	2,6	3,2	32,5
Ferienhäuser, -wohnungen, -zentren	10 230	+15,0	5,4	8,2	23,5
Hütten, Jugendherbergen u. Ä.	8 774	-12,2	2,3	6,5	26,5
Vorsorge- und Reha-Kliniken	465	-76,6	23,4	16,0	86,6
Campingplätze	18 051	+18,6	2,7	3,4	.
Sauerland	717 579	-0,7	3,0	3,0	41,2
Hotels	293 687	-3,7	2,1	2,4	38,3
Gasthöfe	23 103	-15,2	2,2	2,4	27,2
Pensionen
Hotels garnis
Erholungs-, Ferien-, Schulungsheime	9 605	+63,8	2,7	3,5	35,8
Ferienhäuser, -wohnungen, -zentren	326 777	+1,2	3,8	4,1	44,4
Hütten, Jugendherbergen u. Ä.	4 256	+16,3	2,3	2,6	24,1
Vorsorge- und Reha-Kliniken
Campingplätze
Siegerland-Wittgenstein	50 281	-11,2	3,3	2,2	44,2
Hotels	41 793	-11,6	1,7	2,1	36,9
Gasthöfe	1 013	-32,0	1,9	2,0	26,0
Pensionen	2 452	+169,2	3,7	7,6	25,9
Hotels garnis	2 380	-30,2	3,7	2,2	45,3
Erholungs-, Ferien-, Schulungsheime	1 237	-22,3	2,6	4,9	28,3
Ferienhäuser, -wohnungen, -zentren	667	-20,2	3,5	4,1	21,4
Hütten, Jugendherbergen u. Ä.
Vorsorge- und Reha-Kliniken	123	-74,3	30,8	11,2	83,8
Campingplätze

Anmerkungen Seite 44

Noch: 3.3 Leistung der Beherbergungsstätten nach Reisegebieten und Betriebsarten

Januar bis Juni 2018

Reisegebiet Betriebsart	Ankünfte				Übernachtungen	
	aller Gäste	Veränderung ¹⁾	ausländischer Gäste	Veränderung ¹⁾	aller Gäste	Veränderung ¹⁾
Bergisches Land	318 700	-1,1	42 310	-14,7	804 894	-0,8
Hotels	172 054	-2,3	34 799	-14,5	297 559	-2,8
Gasthöfe	1 212	-28,6	192	-9,4	3 216	-6,4
Pensionen	1 496	-18,1	80	-68,5	5 577	-13,1
Hotels garnis
Erholungs-, Ferien-, Schulungsheime	71 442	+1,9	2 778	-8,5	151 789	+5,7
Ferienhäuser, -wohnungen, -zentren
Hütten, Jugendherbergen u. Ä.
Vorsorge- und Reha-Kliniken	8 513	+0,6	35	+84,2	203 599	-0,3
Campingplätze
Bonn und Rhein-Sieg-Kreis	703 648	-1,7	115 615	-6,1	1 388 988	-1,1
Hotels	436 803	-3,2	82 915	-6,2	745 054	-1,1
Gasthöfe
Pensionen
Hotels garnis	149 168	+1,2	27 020	-4,0	298 956	+0,2
Erholungs-, Ferien-, Schulungsheime	75 315	-0,1	2 471	-8,9	204 364	-1,0
Ferienhäuser, -wohnungen, -zentren	2 265	+4,7	300	+68,5	9 616	-8,7
Hütten, Jugendherbergen u. Ä.	21 701	-3,6	1 805	-26,6	44 383	-4,3
Vorsorge- und Reha-Kliniken	1 430	+4,8	13	+62,5	47 695	-1,3
Campingplätze
Köln und Rhein-Erft-Kreis	2 023 475	+2,3	599 023	+2,2	3 687 182	-0,3
Hotels	1 224 650	+5,9	398 442	+6,6	2 003 642	+2,1
Gasthöfe	4 860	-7,4	508	+5,2	10 521	-9,5
Pensionen	12 754	+25,0	5 705	+26,0	34 232	+16,1
Hotels garnis	642 817	-3,2	159 050	-8,6	1 097 752	-6,2
Erholungs-, Ferien-, Schulungsheime	31 669	-3,5	5 757	-3,2	260 813	+4,7
Ferienhäuser, -wohnungen, -zentren	2 332	+42,6	849	+59,9	12 165	+7,3
Hütten, Jugendherbergen u. Ä.	82 685	-2,8	26 060	+5,7	161 936	-2,1
Vorsorge- und Reha-Kliniken	1 482	+1,0	46	-29,2	66 498	+20,6
Campingplätze	20 226	-6,3	2 606	+13,0	39 623	-12,7
Düsseldorf und Kreis Mettmann	1 735 624	+2,9	585 882	-0,5	2 820 471	-0,3
Hotels	1 124 208	+3,9	400 110	-1,1	1 708 278	+0,2
Gasthöfe
Pensionen	807	+38,7	426	+23,8	1 500	+36,2
Hotels garnis	568 211	+1,4	179 898	+1,2	1 012 677	-0,8
Erholungs-, Ferien-, Schulungsheime
Ferienhäuser, -wohnungen, -zentren	1 005	-15,6	217	-41,4	2 364	-8,6
Hütten, Jugendherbergen u. Ä.	28 269	-3,6	4 422	-13,0	55 726	-1,5
Vorsorge- und Reha-Kliniken
Campingplätze	2 507	+8,2	527	+2,1	7 997	+19,9
Ruhrgebiet	1 694 135	+0,3	281 395	-5,7	3 274 204	+0,6
Hotels	1 029 223	-	193 747	-2,8	1 649 080	+0,4
Gasthöfe	9 156	-9,3	539	-15,0	18 472	-13,7
Pensionen	5 822	-33,0	394	-21,4	17 861	-26,7
Hotels garnis	429 060	+2,6	74 698	-12,2	743 189	+4,3
Erholungs-, Ferien-, Schulungsheime	98 176	-4,4	1 255	+46,4	303 939	-4,1
Ferienhäuser, -wohnungen, -zentren	2 324	+8,1	179	+27,9	17 315	+0,8
Hütten, Jugendherbergen u. Ä.	86 567	-1,2	8 031	-17,0	171 142	-2,2
Vorsorge- und Reha-Kliniken	10 747	+0,7	15	-21,1	304 942	+1,6
Campingplätze	23 060	+12,1	2 537	+21,7	48 264	+7,5
Bergisches Städtedreieck	174 007	-2,2	26 739	-13,6	399 712	-3,3
Hotels	97 308	+1,5	20 142	-10,7	161 656	-2,8
Gasthöfe	-	-100,0	-	-100,0	-	-100,0
Pensionen
Hotels garnis	47 359	-8,2	5 952	-20,1	87 675	-8,0
Erholungs-, Ferien-, Schulungsheime	19 079	+1,1	230	-20,7	81 254	-0,2
Ferienhäuser, -wohnungen, -zentren
Hütten, Jugendherbergen u. Ä.	7 498	-11,1	382	-35,0	16 132	+8,0
Vorsorge- und Reha-Kliniken
Campingplätze
Nordrhein-Westfalen	11 352 357	+0,8	2 467 354	-2,0	24 804 561	-
Hotels	6 554 895	+1,1	1 642 306	-1,4	10 952 870	-0,3
Gasthöfe	146 828	-2,6	19 611	-10,4	307 854	-3,7
Pensionen	144 501	-1,3	22 003	+8,8	452 590	-2,8
Hotels garnis	2 484 868	+0,4	554 339	-4,2	4 442 852	-0,8
Erholungs-, Ferien-, Schulungsheime	743 715	-2,8	24 454	-2,5	2 406 787	-1,3
Ferienhäuser, -wohnungen, -zentren	296 448	+2,4	101 398	-2,0	1 224 531	+3,4
Hütten, Jugendherbergen u. Ä.	523 080	-0,4	53 534	-4,9	1 100 744	-
Vorsorge- und Reha-Kliniken	125 123	+1,0	435	-38,4	3 103 645	+1,6
Campingplätze	332 899	+9,7	49 274	+7,5	812 688	+5,6

Noch: 3.3 Leistung der Beherbergungsstätten nach Reisegebieten und Betriebsarten

Januar bis Juni 2018

Reisegebiet Betriebsart	Übernachtungen		Mittlere Aufenthaltsdauer ²⁾		Mittlere Auslastung der angebotenen Betten ³⁾
	ausländischer Gäste	Veränderung ¹⁾	aller Gäste	ausländischer Gäste	
Bergisches Land	92 731	-13,2	2,5	2,2	40,9
Hotels	68 957	-13,3	1,7	2,0	36,0
Gasthöfe	823	+124,9	2,7	4,3	19,6
Pensionen	255	-85,7	3,7	3,2	33,3
Hotels garnis
Erholungs-, Ferien-, Schulungsheime	7 172	-8,8	2,1	2,6	32,8
Ferienhäuser, -wohnungen, -zentren
Hütten, Jugendherbergen u. Ä.
Vorsorge- und Reha-Kliniken	2 261	+59,8	23,9	64,6	90,7
Campingplätze
Bonn und Rhein-Sieg-Kreis	252 547	-2,9	2,0	2,2	41,6
Hotels	162 637	-0,7	1,7	2,0	41,7
Gasthöfe
Pensionen
Hotels garnis	68 080	-3,3	2,0	2,5	44,7
Erholungs-, Ferien-, Schulungsheime	7 769	-10,0	2,7	3,1	36,9
Ferienhäuser, -wohnungen, -zentren	3 363	-20,0	4,2	11,2	36,2
Hütten, Jugendherbergen u. Ä.	4 508	-18,0	2,0	2,5	37,6
Vorsorge- und Reha-Kliniken	245	-27,5	33,4	18,8	93,1
Campingplätze
Köln und Rhein-Erft-Kreis	1 111 823	-1,4	1,8	1,9	50,3
Hotels	695 111	+4,8	1,6	1,7	48,2
Gasthöfe	1 185	-5,0	2,2	2,3	24,4
Pensionen	19 753	+8,5	2,7	3,5	63,3
Hotels garnis	311 744	-14,0	1,7	2,0	49,6
Erholungs-, Ferien-, Schulungsheime	19 200	-4,1	8,2	3,3	69,2
Ferienhäuser, -wohnungen, -zentren	6 731	+0,2	5,2	7,9	41,2
Hütten, Jugendherbergen u. Ä.	51 850	+3,0	2,0	2,0	52,9
Vorsorge- und Reha-Kliniken	1 472	+65,4	44,9	32,0	88,5
Campingplätze	4 777	-3,9	2,0	1,8	.
Düsseldorf und Kreis Mettmann	1 019 289	-4,7	1,6	1,7	45,0
Hotels	647 118	-6,0	1,5	1,6	44,3
Gasthöfe
Pensionen	818	+33,4	1,9	1,9	18,0
Hotels garnis	356 643	-1,6	1,8	2,0	47,1
Erholungs-, Ferien-, Schulungsheime
Ferienhäuser, -wohnungen, -zentren	1 099	+4,7	2,4	5,1	33,5
Hütten, Jugendherbergen u. Ä.	10 794	-8,4	2,0	2,4	41,3
Vorsorge- und Reha-Kliniken	-	-	-	-	-
Campingplätze	1 146	-9,8	3,2	2,2	.
Ruhrgebiet	519 430	-4,7	1,9	1,8	41,5
Hotels	340 200	-3,8	1,6	1,8	40,3
Gasthöfe	1 464	-12,6	2,0	2,7	24,9
Pensionen	2 249	-35,6	3,1	5,7	36,5
Hotels garnis	148 036	-5,4	1,7	2,0	40,4
Erholungs-, Ferien-, Schulungsheime	4 065	+2,0	3,1	3,2	36,7
Ferienhäuser, -wohnungen, -zentren	2 159	+109,2	7,5	12,1	31,1
Hütten, Jugendherbergen u. Ä.	15 426	-19,3	2,0	1,9	32,6
Vorsorge- und Reha-Kliniken	1 145	-13,5	28,4	76,3	99,8
Campingplätze	4 686	+8,4	2,1	1,8	.
Bergisches Städtedreieck	51 147	-14,6	2,3	1,9	39,9
Hotels	36 056	-12,0	1,7	1,8	36,9
Gasthöfe	-	-100,0	-	-	-
Pensionen
Hotels garnis	12 258	-22,1	1,9	2,1	35,1
Erholungs-, Ferien-, Schulungsheime	604	-69,1	4,3	2,6	42,9
Ferienhäuser, -wohnungen, -zentren
Hütten, Jugendherbergen u. Ä.	2 099	+106,8	2,2	5,5	30,0
Vorsorge- und Reha-Kliniken
Campingplätze
Nordrhein-Westfalen	5 009 460	-3,5	2,2	2,0	42,7
Hotels	2 957 947	-2,9	1,7	1,8	40,5
Gasthöfe	54 552	-11,3	2,1	2,8	25,4
Pensionen	77 252	+2,0	3,1	3,5	33,3
Hotels garnis	1 132 224	-6,5	1,8	2,0	43,0
Erholungs-, Ferien-, Schulungsheime	69 675	-3,8	3,2	2,8	38,8
Ferienhäuser, -wohnungen, -zentren	473 311	-1,3	4,1	4,7	38,7
Hütten, Jugendherbergen u. Ä.	118 732	-5,0	2,1	2,2	33,9
Vorsorge- und Reha-Kliniken	11 363	+15,9	24,8	26,1	86,6
Campingplätze	114 404	+5,4	2,4	2,3	.

Anmerkungen Seite 44

3.4 Leistung der Beherbergungsstätten nach Reisegebieten und Herkunftsländern

Januar bis Juni 2018

Reisegebiet Herkunftsland (ständiger Wohnsitz)	Ankünfte		Übernachtungen			Mittlere Aufenthalts- dauer ³⁾
	aller Gäste	Verän- derung ¹⁾	aller Gäste	Verän- derung ¹⁾	Anteil ²⁾	
Eifel und Region Aachen	591 866	-0,6	1 348 557	-1,7	100	2,3
Bundesrepublik Deutschland	446 027	-0,7	1 011 376	-0,5	75,0	2,3
Ausland	145 839	-0,5	337 181	-5,0	25,0	2,3
Europa	115 966	-1,8	276 039	-6,6	81,9	2,4
EU-Länder	107 866	-1,6	259 834	-6,4	77,1	2,4
Belgien	27 190	-5,2	61 101	-7,2	18,1	2,2
Bulgarien	262	-6,4	907	+35,0	0,3	3,5
Dänemark	1 809	+50,2	2 392	+36,1	0,7	1,3
Estland	107	+25,9	198	+50,0	0,1	1,9
Finnland	792	+21,3	1 496	+7,0	0,4	1,9
Frankreich	8 795	-2,1	13 659	-6,3	4,1	1,6
Griechenland	380	-21,5	781	-39,2	0,2	2,1
Republik Irland	685	-16,2	1 135	-6,9	0,3	1,7
Italien	3 454	-11,0	6 941	-8,5	2,1	2,0
Kroatien	195	-17,7	598	-43,0	0,2	3,1
Lettland	78	-8,2	125	-13,2	-	1,6
Litauen	185	+1,6	343	-27,8	0,1	1,9
Luxemburg	1 830	+7,0	2 919	-0,3	0,9	1,6
Malta	55	+161,9	83	+112,8	-	1,5
Niederlande	40 032	-0,6	126 354	-5,4	37,5	3,2
Österreich	2 737	-4,2	5 015	-10,2	1,5	1,8
Polen	3 073	+27,3	6 918	-5,1	2,1	2,3
Portugal	456	-5,8	1 734	+16,3	0,5	3,8
Rumänien	1 378	-26,1	2 821	-21,9	0,8	2,0
Schweden	1 289	+0,6	1 992	+4,0	0,6	1,5
Slowakische Republik	329	+30,0	997	+74,9	0,3	3,0
Slowenien	207	-21,9	411	-31,8	0,1	2,0
Spanien	2 360	+21,1	3 927	-4,6	1,2	1,7
Tschechische Republik	936	+2,5	1 784	+4,8	0,5	1,9
Ungarn	606	+11,8	1 177	-22,3	0,3	1,9
Vereinigtes Königreich	8 608	-5,2	13 938	-13,7	4,1	1,6
Zypern	38	-54,2	88	-77,4	-	2,3
Island	56	+93,1	74	+68,2	-	1,3
Norwegen	352	-15,8	577	-13,2	0,2	1,6
Russland	1 871	-6,3	4 819	+3,2	1,4	2,6
Schweiz	3 623	-9,2	5 980	-12,5	1,8	1,7
Türkei	1 119	+13,0	2 572	+2,8	0,8	2,3
Ukraine	335	+14,3	557	-6,7	0,2	1,7
sonstige europäische Länder	744	-10,7	1 626	-38,2	0,5	2,2
Afrika	714	-4,8	1 597	-45,0	0,5	2,2
Republik Südafrika	189	-30,0	456	-20,6	0,1	2,4
sonstige afrikanische Länder	525	+9,4	1 141	-51,1	0,3	2,2
Asien	9 649	+4,4	25 105	+8,9	7,4	2,6
Arabische Golfstaaten	1 572	+9,4	4 950	+21,0	1,5	3,1
Volksrepublik China und Hongkong	2 555	+0,5	6 197	+14,6	1,8	2,4
Indien	489	-36,8	2 496	-0,5	0,7	5,1
Israel	315	-4,3	640	-40,1	0,2	2,0
Japan	1 843	+0,4	3 452	+15,0	1,0	1,9
Südkorea	672	+29,2	1 740	+41,8	0,5	2,6
Taiwan	875	+65,1	1 127	+37,4	0,3	1,3
sonstige asiatische Länder	1 328	+4,6	4 503	-8,5	1,3	3,4
Amerika	8 955	+10,7	17 418	+3,7	5,2	1,9
Kanada	965	+24,2	1 848	+30,6	0,5	1,9
USA	6 855	+13,9	12 078	+1,1	3,6	1,8
sonstige nordamerikanische Länder	30	-42,3	246	+53,8	0,1	8,2
Mittelamerika und Karibik	240	+3,4	468	+10,4	0,1	2,0
Brasilien	510	+0,2	1 738	+4,6	0,5	3,4
sonstige südamerikanische Länder	355	-29,3	1 040	-12,5	0,3	2,9
Australien	469	+27,8	1 036	+7,7	0,3	2,2
Neuseeland und Ozeanien	128	-9,2	253	-4,9	0,1	2,0
Ohne Angabe	9 958	+1,6	15 733	+1,6	4,7	1,6

1) Veränderung gegenüber dem Vorjahreszeitraum in % – 2) Bei Übernachtungen von Gästen aus der Bundesrepublik Deutschland und dem Ausland: Anteil an allen Übernachtungen im Bundesgebiet; sonst: Anteil an allen Übernachtungen am Ausland zusammen. – 3) mittlere Aufenthaltsdauer in Tagen = Übernachtungen / Ankünfte

Noch: 3.4 Leistung der Beherbergungsstätten nach Reisegebieten und Herkunftsländern

Januar bis Juni 2018

Reisegebiet Herkunftsland (ständiger Wohnsitz)	Ankünfte		Übernachtungen			Mittlere Aufenthalts- dauer ³⁾
	aller Gäste	Verän- derung ¹⁾	aller Gäste	Verän- derung ¹⁾	Anteil ²⁾	
Niederrhein	1 061 091	+1,4	2 118 482	+0,6	100	2,0
Bundesrepublik Deutschland	854 728	+2,9	1 729 908	+2,2	81,7	2,0
Ausland	206 363	-4,6	388 574	-5,7	18,3	1,9
Europa	165 708	-4,2	305 568	-5,7	78,6	1,8
EU-Länder	147 741	-3,3	273 381	-5,2	70,4	1,9
Belgien	15 369	-0,8	26 424	-4,5	6,8	1,7
Bulgarien	881	+24,4	1 824	+24,8	0,5	2,1
Dänemark	3 438	-5,3	6 534	+3,6	1,7	1,9
Estland	559	-15,0	767	-22,2	0,2	1,4
Finnland	1 307	-5,2	2 151	-5,8	0,6	1,6
Frankreich	11 490	-10,1	18 480	-16,2	4,8	1,6
Griechenland	875	-19,7	2 209	+3,4	0,6	2,5
Republik Irland	568	-26,2	917	-32,0	0,2	1,6
Italien	8 905	-13,0	17 730	-12,6	4,6	2,0
Kroatien	555	+23,6	1 516	-	0,4	2,7
Lettland	376	+46,9	618	-6,1	0,2	1,6
Litauen	647	+38,5	1 244	+32,1	0,3	1,9
Luxemburg	1 328	-6,5	2 064	-11,8	0,5	1,6
Malta	82	-40,1	172	-16,9	-	2,1
Niederlande	56 946	+1,4	95 970	-1,7	24,7	1,7
Österreich	6 942	+2,1	13 739	+3,3	3,5	2,0
Polen	7 071	-18,0	21 041	-8,4	5,4	3,0
Portugal	986	-8,4	2 068	-23,5	0,5	2,1
Rumänien	2 608	+36,8	8 531	+25,2	2,2	3,3
Schweden	2 332	-6,2	3 482	-18,1	0,9	1,5
Slowakische Republik	808	-14,3	2 134	-10,2	0,5	2,6
Slowenien	523	+5,4	1 769	+14,2	0,5	3,4
Spanien	5 508	-	9 540	-7,0	2,5	1,7
Tschechische Republik	2 084	-15,7	4 884	-13,9	1,3	2,3
Ungarn	1 215	-26,3	3 023	-35,5	0,8	2,5
Vereinigtes Königreich	14 252	-5,0	24 362	-5,6	6,3	1,7
Zypern	86	-27,7	188	-15,7	-	2,2
Island	71	-74,2	120	-64,4	-	1,7
Norwegen	1 125	-37,3	1 820	-31,9	0,5	1,6
Russland	2 925	+14,4	5 974	+11,6	1,5	2,0
Schweiz	7 405	-3,5	12 364	-5,7	3,2	1,7
Türkei	3 285	-14,6	6 180	-9,8	1,6	1,9
Ukraine	708	+4,4	1 386	-7,2	0,4	2,0
sonstige europäische Länder	2 448	-29,8	4 343	-25,4	1,1	1,8
Afrika	958	-29,6	1 876	-29,3	0,5	2,0
Republik Südafrika	253	-30,1	492	-30,9	0,1	1,9
sonstige afrikanische Länder	705	-29,4	1 384	-28,7	0,4	2,0
Asien	9 877	-25,3	27 282	-10,3	7,0	2,8
Arabische Golfstaaten	1 032	-6,9	5 574	+52,8	1,4	5,4
Volksrepublik China und Hongkong	3 832	-37,4	8 341	-31,9	2,1	2,2
Indien	1 072	+10,3	3 827	-10,9	1,0	3,6
Israel	487	-28,3	814	-36,5	0,2	1,7
Japan	1 059	-23,0	2 501	-9,4	0,6	2,4
Südkorea	426	-22,3	818	-25,6	0,2	1,9
Taiwan	275	-17,7	472	-40,8	0,1	1,7
sonstige asiatische Länder	1 694	-19,0	4 935	+14,6	1,3	2,9
Amerika	7 943	-29,8	17 026	-19,5	4,4	2,1
Kanada	670	-32,1	1 517	-19,6	0,4	2,3
USA	5 932	-30,2	12 808	-18,4	3,3	2,2
sonstige nordamerikanische Länder	75	-29,9	142	-39,3	-	1,9
Mittelamerika und Karibik	350	-17,8	751	-12,0	0,2	2,1
Brasilien	423	-30,4	914	-20,1	0,2	2,2
sonstige südamerikanische Länder	493	-28,7	894	-33,0	0,2	1,8
Australien	503	-20,9	999	-20,6	0,3	2,0
Neuseeland und Ozeanien	119	+0,8	222	-3,5	0,1	1,9
Ohne Angabe	21 255	+28,3	35 601	+10,9	9,2	1,7

Anmerkungen Seite 66

Noch: 3.4 Leistung der Beherbergungsstätten nach Reisegebieten und Herkunftsländern

Januar bis Juni 2018

Reisegebiet Herkunftsland (ständiger Wohnsitz)	Ankünfte		Übernachtungen			Mittlere Aufenthalts- dauer ³⁾
	aller Gäste	Verän- derung ¹⁾	aller Gäste	Verän- derung ¹⁾	Anteil ²⁾	
Münsterland	818 742	+0,2	1 921 308	-0,3	100	2,3
Bundesrepublik Deutschland	729 979	-0,2	1 727 541	-0,3	89,9	2,4
Ausland	88 763	+3,8	193 767	+0,3	10,1	2,2
Europa	67 575	-4,8	156 670	-2,9	80,9	2,3
EU-Länder	59 267	-4,4	140 799	-2,0	72,7	2,4
Belgien	3 433	-8,9	6 178	-7,5	3,2	1,8
Bulgarien	225	-25,0	772	-73,5	0,4	3,4
Dänemark	3 472	-9,3	5 167	-11,6	2,7	1,5
Estland	117	+27,2	216	+22,7	0,1	1,8
Finnland	518	-19,4	928	-9,2	0,5	1,8
Frankreich	3 804	-3,7	7 010	+4,8	3,6	1,8
Griechenland	390	+17,8	730	+10,1	0,4	1,9
Republik Irland	209	-27,4	472	-24,5	0,2	2,3
Italien	2 621	+3,5	4 789	-12,2	2,5	1,8
Kroatien	262	-24,5	5 301	+99,0	2,7	20,2
Lettland	121	-17,1	263	-18,3	0,1	2,2
Litauen	218	-51,7	1 015	-26,3	0,5	4,7
Luxemburg	735	-2,4	1 264	+3,7	0,7	1,7
Malta	16	-36,0	26	-43,5	-	1,6
Niederlande	23 692	-2,2	48 420	+1,6	25,0	2,0
Österreich	3 366	-3,6	7 219	-4,3	3,7	2,1
Polen	3 902	-11,4	18 063	-10,7	9,3	4,6
Portugal	372	-6,8	1 406	+72,9	0,7	3,8
Rumänien	915	+40,8	9 849	+42,5	5,1	10,8
Schweden	2 397	-2,1	3 249	-11,0	1,7	1,4
Slowakische Republik	372	-2,1	2 099	-35,0	1,1	5,6
Slowenien	332	+33,3	1 434	+27,4	0,7	4,3
Spanien	1 765	+7,1	3 223	-0,7	1,7	1,8
Tschechische Republik	803	-19,0	2 202	-27,2	1,1	2,7
Ungarn	630	-2,3	1 519	-24,4	0,8	2,4
Vereinigtes Königreich	4 556	-9,5	7 949	-6,5	4,1	1,7
Zypern	24	+84,6	36	+20,0	-	1,5
Island	59	+96,7	78	+90,2	-	1,3
Norwegen	1 111	-8,4	1 668	-2,5	0,9	1,5
Russland	1 034	-4,0	2 280	+1,1	1,2	2,2
Schweiz	3 596	-8,5	6 535	-12,9	3,4	1,8
Türkei	667	-0,9	1 504	+2,0	0,8	2,3
Ukraine	410	+21,3	1 157	+16,5	0,6	2,8
sonstige europäische Länder	1 431	-15,5	2 649	-28,3	1,4	1,9
Afrika	309	-17,8	759	-29,7	0,4	2,5
Republik Südafrika	81	-33,6	236	-11,6	0,1	2,9
sonstige afrikanische Länder	228	-10,2	523	-35,7	0,3	2,3
Asien	3 785	-1,8	8 770	-2,2	4,5	2,3
Arabische Golfstaaten	450	+33,1	1 120	+60,5	0,6	2,5
Volksrepublik China und Hongkong	914	-18,5	2 232	-13,8	1,2	2,4
Indien	146	-52,6	375	-50,7	0,2	2,6
Israel	880	+313,1	1 721	+265,4	0,9	2,0
Japan	496	-28,8	1 072	-18,9	0,6	2,2
Südkorea	206	-43,1	826	+5,1	0,4	4,0
Taiwan	110	-28,1	267	-18,3	0,1	2,4
sonstige asiatische Länder	583	-12,1	1 157	-42,6	0,6	2,0
Amerika	3 812	-17,8	8 565	-16,5	4,4	2,2
Kanada	308	-14,2	874	+1,6	0,5	2,8
USA	2 830	-19,0	5 740	-21,8	3,0	2,0
sonstige nordamerikanische Länder	11	-15,4	24	-7,7	-	2,2
Mittelamerika und Karibik	107	+1,9	281	-13,8	0,1	2,6
Brasilien	278	-13,1	1 083	+10,6	0,6	3,9
sonstige südamerikanische Länder	278	-20,6	563	-23,2	0,3	2,0
Australien	325	-29,0	1 081	-5,2	0,6	3,3
Neuseeland und Ozeanien	69	+19,0	179	+38,8	0,1	2,6
Ohne Angabe	12 888	+148,8	17 743	+71,3	9,2	1,4

Noch: 3.4 Leistung der Beherbergungsstätten nach Reisegebieten und Herkunftsländern

Januar bis Juni 2018

Reisegebiet Herkunftsland (ständiger Wohnsitz)	Ankünfte		Übernachtungen			Mittlere Aufenthalts- dauer ³⁾
	aller Gäste	Verän- derung ¹⁾	aller Gäste	Verän- derung ¹⁾	Anteil ²⁾	
Teutoburger Wald	1 010 319	-0,4	3 303 748	-0,1	100	3,3
Bundesrepublik Deutschland	896 984	+0,4	3 028 637	+0,1	91,7	3,4
Ausland	113 335	-6,6	275 111	-2,0	8,3	2,4
Europa	84 256	-9,6	209 694	-1,6	76,2	2,5
EU-Länder	71 816	-10,9	180 538	-0,9	65,6	2,5
Belgien	5 304	+14,0	10 776	+28,3	3,9	2,0
Bulgarien	394	+14,5	1 344	+36,7	0,5	3,4
Dänemark	3 165	+2,7	6 021	-6,8	2,2	1,9
Estland	195	+2,6	427	-3,6	0,2	2,2
Finnland	735	+3,2	1 557	+25,3	0,6	2,1
Frankreich	5 078	-3,1	9 617	-4,5	3,5	1,9
Griechenland	537	+34,3	1 256	-15,6	0,5	2,3
Republik Irland	563	+22,4	1 303	+8,3	0,5	2,3
Italien	3 432	+1,9	7 664	+10,8	2,8	2,2
Kroatien	298	+5,3	993	-48,1	0,4	3,3
Lettland	192	-44,3	549	-11,5	0,2	2,9
Litauen	522	+9,4	1 193	+18,0	0,4	2,3
Luxemburg	670	+10,7	1 450	+34,6	0,5	2,2
Malta	19	-32,1	40	-46,7	-	2,1
Niederlande	21 470	-32,6	55 042	-4,8	20,0	2,6
Österreich	4 491	+0,7	9 289	+1,7	3,4	2,1
Polen	6 529	+5,0	21 475	+11,2	7,8	3,3
Portugal	572	-14,1	1 929	-24,4	0,7	3,4
Rumänien	1 027	-11,2	10 956	-3,3	4,0	10,7
Schweden	1 855	+2,3	3 339	+5,5	1,2	1,8
Slowakische Republik	539	+10,0	1 992	-52,1	0,7	3,7
Slowenien	298	-22,0	913	-17,5	0,3	3,1
Spanien	3 156	+15,0	6 890	+4,9	2,5	2,2
Tschechische Republik	2 746	+7,3	7 402	+3,0	2,7	2,7
Ungarn	996	-7,1	2 097	-12,3	0,8	2,1
Vereinigtes Königreich	7 011	+0,2	14 975	-3,0	5,4	2,1
Zypern	22	-46,3	49	-31,0	-	2,2
Island	92	+13,6	267	+34,2	0,1	2,9
Norwegen	684	-12,9	1 343	-7,6	0,5	2,0
Russland	2 112	+6,7	6 177	-2,1	2,2	2,9
Schweiz	4 728	+7,0	8 974	+4,8	3,3	1,9
Türkei	1 110	+1,1	2 485	-15,7	0,9	2,2
Ukraine	748	+43,8	1 554	+10,9	0,6	2,1
sonstige europäische Länder	2 966	-19,5	8 356	-17,1	3,0	2,8
Afrika	520	-13,5	2 097	-12,0	0,8	4,0
Republik Südafrika	168	-33,9	480	-41,3	0,2	2,9
sonstige afrikanische Länder	352	+1,4	1 617	+3,4	0,6	4,6
Asien	6 394	+0,3	20 980	-6,5	7,6	3,3
Arabische Golfstaaten	362	-45,2	2 846	-35,8	1,0	7,9
Volksrepublik China und Hongkong	2 600	-5,1	6 653	-19,6	2,4	2,6
Indien	584	+20,9	2 274	-5,6	0,8	3,9
Israel	334	+18,4	799	+5,0	0,3	2,4
Japan	1 035	+36,9	3 595	+78,6	1,3	3,5
Südkorea	268	+1,5	1 016	-6,4	0,4	3,8
Taiwan	161	-6,9	334	+1,2	0,1	2,1
sonstige asiatische Länder	1 050	+3,2	3 463	+10,4	1,3	3,3
Amerika	5 397	-0,9	14 460	-5,7	5,3	2,7
Kanada	497	-11,4	1 277	-10,7	0,5	2,6
USA	3 664	+3,0	9 279	-1,7	3,4	2,5
sonstige nordamerikanische Länder	44	-41,3	86	-66,4	-	2,0
Mittelamerika und Karibik	361	+54,3	871	-17,3	0,3	2,4
Brasilien	373	-6,0	1 488	+13,4	0,5	4,0
sonstige südamerikanische Länder	458	-26,4	1 459	-20,7	0,5	3,2
Australien	414	-17,9	1 034	-20,8	0,4	2,5
Neuseeland und Ozeanien	79	-45,5	195	-35,9	0,1	2,5
Ohne Angabe	16 275	+7,8	26 651	+2,5	9,7	1,6

Anmerkungen Seite 66

Noch: 3.4 Leistung der Beherbergungsstätten nach Reisegebieten und Herkunftsländern

Januar bis Juni 2018

Reisegebiet Herkunftsland (ständiger Wohnsitz)	Ankünfte		Übernachtungen			Mittlere Aufenthalts- dauer ³⁾
	aller Gäste	Verän- derung ¹⁾	aller Gäste	Verän- derung ¹⁾	Anteil ²⁾	
Sauerland	1 095 963	-0,1	3 330 616	+1,1	100	3,0
Bundesrepublik Deutschland	856 745	+0,7	2 613 037	+1,6	78,5	3,0
Ausland	239 218	-2,8	717 579	-0,7	21,5	3,0
Europa	224 805	-3,6	681 913	-1,5	95,0	3,0
EU-Länder	219 165	-3,6	666 737	-1,5	92,9	3,0
Belgien	23 578	+6,8	70 286	+7,9	9,8	3,0
Bulgarien	304	-18,3	1 185	-2,3	0,2	3,9
Dänemark	3 701	-9,3	12 209	-3,3	1,7	3,3
Estland	72	+10,8	115	+30,7	—	1,6
Finnland	265	+6,0	716	+9,0	0,1	2,7
Frankreich	3 145	+2,0	7 656	+14,0	1,1	2,4
Griechenland	172	+67,0	693	+122,1	0,1	4,0
Republik Irland	145	-4,6	351	+11,1	—	2,4
Italien	1 952	-17,1	5 853	+1,3	0,8	3,0
Kroatien	134	+18,6	295	-3,6	—	2,2
Lettland	70	-33,3	183	-53,1	—	2,6
Litauen	217	+77,9	1 673	x	0,2	7,7
Luxemburg	443	+5,7	1 274	+34,5	0,2	2,9
Malta	13	-53,6	38	-45,7	—	2,9
Niederlande	169 041	-5,8	511 388	-4,9	71,3	3,0
Österreich	2 929	-6,1	7 067	-0,7	1,0	2,4
Polen	3 056	+9,5	14 165	+60,2	2,0	4,6
Portugal	1 023	+365,0	2 882	+229,0	0,4	2,8
Rumänien	952	+7,4	4 139	+28,3	0,6	4,3
Schweden	773	+28,0	1 465	+59,6	0,2	1,9
Slowakische Republik	335	-13,2	2 529	+63,4	0,4	7,5
Slowenien	250	+14,2	751	-2,6	0,1	3,0
Spanien	1 082	+9,4	2 555	+10,7	0,4	2,4
Tschechische Republik	1 639	+8,5	3 778	+2,2	0,5	2,3
Ungarn	648	-4,6	4 073	-19,6	0,6	6,3
Vereinigtes Königreich	3 224	+4,2	9 415	+6,2	1,3	2,9
Zypern	2	-81,8	3	-99,4	—	1,5
Island	20	+33,3	46	+48,4	—	2,3
Norwegen	614	+127,4	1 816	+179,0	0,3	3,0
Russland	609	+0,2	1 520	-22,8	0,2	2,5
Schweiz	2 287	+1,5	5 497	+13,4	0,8	2,4
Türkei	480	+17,4	1 362	+25,4	0,2	2,8
Ukraine	222	+20,7	558	+41,3	0,1	2,5
sonstige europäische Länder	1 408	-29,9	4 377	-35,8	0,6	3,1
Afrika	199	-26,6	521	-21,3	0,1	2,6
Republik Südafrika	64	+60,0	140	+52,2	—	2,2
sonstige afrikanische Länder	135	-41,6	381	-33,2	0,1	2,8
Asien	3 013	+10,6	11 477	+30,3	1,6	3,8
Arabische Golfstaaten	165	+5,8	422	+5,5	0,1	2,6
Volksrepublik China und Hongkong	1 334	+2,1	3 915	-14,9	0,5	2,9
Indien	325	+4,5	1 022	-39,3	0,1	3,1
Israel	99	+33,8	205	+34,0	—	2,1
Japan	413	+39,5	920	+51,1	0,1	2,2
Südkorea	76	-33,3	246	-26,6	—	3,2
Taiwan	130	+11,1	293	+58,4	—	2,3
sonstige asiatische Länder	471	+34,6	4 454	+429,6	0,6	9,5
Amerika	2 183	-5,3	6 361	-4,6	0,9	2,9
Kanada	230	-1,7	731	-3,6	0,1	3,2
USA	1 509	-4,1	4 094	-5,7	0,6	2,7
sonstige nordamerikanische Länder	48	+11,6	187	-23,7	—	3,9
Mittelamerika und Karibik	157	-25,6	596	-16,4	0,1	3,8
Brasilien	106	-22,6	318	-1,5	—	3,0
sonstige südamerikanische Länder	133	+24,3	435	+52,1	0,1	3,3
Australien	165	+22,2	455	+51,2	0,1	2,8
Neuseeland und Ozeanien	51	+64,5	122	+76,8	—	2,4
Ohne Angabe	8 802	+18,8	16 730	+21,8	2,3	1,9

Noch: 3.4 Leistung der Beherbergungsstätten nach Reisegebieten und Herkunftsländern

Januar bis Juni 2018

Reisegebiet Herkunftsland (ständiger Wohnsitz)	Ankünfte		Übernachtungen			Mittlere Aufenthalts- dauer ³⁾
	aller Gäste	Verän- derung ¹⁾	aller Gäste	Verän- derung ¹⁾	Anteil ²⁾	
Siegerland-Wittgenstein	124 787	+4,8	406 399	+5,0	100	3,3
Bundesrepublik Deutschland	101 915	+8,1	356 118	+7,8	87,6	3,5
Ausland	22 872	-7,8	50 281	-11,2	12,4	2,2
Europa	14 489	-14,7	31 562	-20,2	62,8	2,2
EU-Länder	12 863	-17,5	28 425	-22,7	56,5	2,2
Belgien	794	-4,6	1 443	-17,8	2,9	1,8
Bulgarien	33	+83,3	40	-29,8	0,1	1,2
Dänemark	207	-1,4	328	-0,6	0,7	1,6
Estland	9	+200,0	17	+466,7	-	1,9
Finnland	157	+29,8	236	+22,3	0,5	1,5
Frankreich	888	+28,7	1 376	+29,4	2,7	1,5
Griechenland	54	-6,9	97	-13,4	0,2	1,8
Republik Irland	65	+22,6	159	-6,5	0,3	2,4
Italien	663	+29,5	1 159	+16,2	2,3	1,7
Kroatien	42	+110,0	91	+264,0	0,2	2,2
Lettland	6	-57,1	9	-52,6	-	1,5
Litauen	42	+44,8	63	+26,0	0,1	1,5
Luxemburg	88	+66,0	138	+0,7	0,3	1,6
Malta	1	-	4	+100,0	-	4,0
Niederlande	5 647	-40,0	13 848	-42,6	27,5	2,5
Österreich	700	+1,4	1 347	-0,9	2,7	1,9
Polen	793	+3,9	1 926	+0,5	3,8	2,4
Portugal	55	+83,3	120	+118,2	0,2	2,2
Rumänien	215	+40,5	613	+47,4	1,2	2,9
Schweden	262	+36,5	395	+29,5	0,8	1,5
Slowakische Republik	170	+178,7	285	+156,8	0,6	1,7
Slowenien	120	+46,3	223	+58,2	0,4	1,9
Spanien	304	+35,1	519	+25,4	1,0	1,7
Tschechische Republik	542	-8,9	1 825	+113,0	3,6	3,4
Ungarn	152	+40,7	395	+10,6	0,8	2,6
Vereinigtes Königreich	854	+29,4	1 769	-2,9	3,5	2,1
Zypern	-	-	-	-	-	-
Island	12	+71,4	14	+40,0	-	1,2
Norwegen	74	-26,0	134	-21,2	0,3	1,8
Russland	270	+8,9	433	-19,4	0,9	1,6
Schweiz	868	+15,9	1 585	+9,8	3,2	1,8
Türkei	156	+20,0	293	+7,3	0,6	1,9
Ukraine	101	+46,4	391	+145,9	0,8	3,9
sonstige europäische Länder	145	+52,6	287	+46,4	0,6	2,0
Afrika	125	+27,6	220	-2,2	0,4	1,8
Republik Südafrika	37	-15,9	85	-33,6	0,2	2,3
sonstige afrikanische Länder	88	+63,0	135	+39,2	0,3	1,5
Asien	1 282	+26,2	2 622	-6,8	5,2	2,0
Arabische Golfstaaten	78	+77,3	137	+50,5	0,3	1,8
Volksrepublik China und Hongkong	458	+2,0	862	-31,2	1,7	1,9
Indien	94	-12,1	410	+29,7	0,8	4,4
Israel	43	+53,6	68	-26,1	0,1	1,6
Japan	134	-24,3	235	-46,3	0,5	1,8
Südkorea	82	-5,7	165	-49,1	0,3	2,0
Taiwan	25	+150,0	50	+257,1	0,1	2,0
sonstige asiatische Länder	368	+222,8	695	+142,2	1,4	1,9
Amerika	1 112	+59,1	2 574	+53,9	5,1	2,3
Kanada	71	+7,6	168	-29,4	0,3	2,4
USA	854	+64,5	2 043	+77,2	4,1	2,4
sonstige nordamerikanische Länder	10	-56,5	10	-56,5	-	1,0
Mittelamerika und Karibik	23	+15,0	87	+171,9	0,2	3,8
Brasilien	96	+95,9	170	+9,7	0,3	1,8
sonstige südamerikanische Länder	58	+163,6	96	+33,3	0,2	1,7
Australien	45	-25,0	72	-62,5	0,1	1,6
Neuseeland und Ozeanien	7	-65,0	20	-83,9	-	2,9
Ohne Angabe	5 812	-2,0	13 211	+9,6	26,3	2,3

Anmerkungen Seite 66

Noch: 3.4 Leistung der Beherbergungsstätten nach Reisegebieten und Herkunftsländern

Januar bis Juni 2018

Reisegebiet Herkunftsland (ständiger Wohnsitz)	Ankünfte		Übernachtungen			Mittlere Aufenthalts- dauer ³⁾
	aller Gäste	Verän- derung ¹⁾	aller Gäste	Verän- derung ¹⁾	Anteil ²⁾	
Bergisches Land	318 700	-1,1	804 894	-0,8	100	2,5
Bundesrepublik Deutschland	276 390	+1,4	712 163	+1,1	88,5	2,6
Ausland	42 310	-14,7	92 731	-13,2	11,5	2,2
Europa	29 474	-13,5	65 187	-9,8	70,3	2,2
EU-Länder	25 710	-11,9	57 626	-8,3	62,1	2,2
Belgien	2 750	-0,1	5 103	-5,2	5,5	1,9
Bulgarien	272	+39,5	1 898	+116,4	2,0	7,0
Dänemark	749	+10,8	1 297	-23,8	1,4	1,7
Estland	36	-80,3	71	-79,7	0,1	2,0
Finnland	246	-18,8	555	+0,5	0,6	2,3
Frankreich	2 202	-5,2	4 198	+3,4	4,5	1,9
Griechenland	140	-21,3	475	+35,7	0,5	3,4
Republik Irland	150	+29,3	323	+26,2	0,3	2,2
Italien	1 599	-29,5	3 618	-24,1	3,9	2,3
Kroatien	71	-38,3	273	-41,3	0,3	3,8
Lettland	49	-52,4	101	-53,5	0,1	2,1
Litauen	108	-	174	-25,3	0,2	1,6
Luxemburg	352	-30,6	2 671	+21,6	2,9	7,6
Malta	11	-15,4	23	-46,5	-	2,1
Niederlande	7 951	+11,3	14 615	+2,8	15,8	1,8
Österreich	1 383	-4,0	2 967	+0,8	3,2	2,1
Polen	1 630	-20,3	5 073	-0,7	5,5	3,1
Portugal	185	-24,2	363	-34,7	0,4	2,0
Rumänien	299	-0,7	1 999	+56,9	2,2	6,7
Schweden	532	-2,9	1 008	-1,6	1,1	1,9
Slowakische Republik	223	-82,6	680	-79,2	0,7	3,0
Slowenien	156	-8,8	1 318	+145,0	1,4	8,4
Spanien	998	-26,1	2 067	-27,3	2,2	2,1
Tschechische Republik	766	-20,1	1 495	-33,6	1,6	2,0
Ungarn	424	-29,5	1 063	-44,6	1,1	2,5
Vereinigtes Königreich	2 419	-25,2	4 163	-22,7	4,5	1,7
Zypern	9	-43,8	35	-28,6	-	3,9
Island	28	+7,7	61	+10,9	0,1	2,2
Norwegen	245	+11,9	443	+8,6	0,5	1,8
Russland	682	-44,5	1 537	-28,9	1,7	2,3
Schweiz	1 869	-13,1	3 253	-12,3	3,5	1,7
Türkei	339	-35,7	949	-26,0	1,0	2,8
Ukraine	232	-22,7	485	-20,8	0,5	2,1
sonstige europäische Länder	369	-15,4	833	-32,7	0,9	2,3
Afrika	220	-36,2	968	-37,4	1,0	4,4
Republik Südafrika	107	-28,7	598	-39,2	0,6	5,6
sonstige afrikanische Länder	113	-42,1	370	-34,3	0,4	3,3
Asien	6 594	-16,0	14 145	-18,0	15,3	2,1
Arabische Golfstaaten	123	+32,3	290	-10,5	0,3	2,4
Volksrepublik China und Hongkong	3 053	-40,8	6 507	-37,6	7,0	2,1
Indien	915	+43,0	2 201	+3,1	2,4	2,4
Israel	93	-56,3	188	-63,7	0,2	2,0
Japan	677	+95,1	1 325	+65,0	1,4	2,0
Südkorea	217	-53,9	434	-55,6	0,5	2,0
Taiwan	406	+9,4	782	+20,3	0,8	1,9
sonstige asiatische Länder	1 110	+100,0	2 418	+72,6	2,6	2,2
Amerika	2 182	-36,4	5 569	-25,4	6,0	2,6
Kanada	149	-16,3	373	-8,8	0,4	2,5
USA	1 514	-25,4	3 719	-15,8	4,0	2,5
sonstige nordamerikanische Länder	37	-92,3	82	-90,8	0,1	2,2
Mittelamerika und Karibik	159	-4,2	550	+23,6	0,6	3,5
Brasilien	179	-35,8	433	-35,9	0,5	2,4
sonstige südamerikanische Länder	144	-51,7	412	-34,5	0,4	2,9
Australien	97	-41,2	174	-41,2	0,2	1,8
Neuseeland und Ozeanien	30	+57,9	44	+18,9	-	1,5
Ohne Angabe	3 713	-0,7	6 644	-16,2	7,2	1,8

Noch: 3.4 Leistung der Beherbergungsstätten nach Reisegebieten und Herkunftsländern

Januar bis Juni 2018

Reisegebiet Herkunftsland (ständiger Wohnsitz)	Ankünfte		Übernachtungen			Mittlere Aufenthalts- dauer ³⁾
	aller Gäste	Verän- derung ¹⁾	aller Gäste	Verän- derung ¹⁾	Anteil ²⁾	
Bonn und Rhein-Sieg-Kreis	703 648	-1,7	1 388 988	-1,1	100	2,0
Bundesrepublik Deutschland	588 033	-0,8	1 136 441	-0,7	81,8	1,9
Ausland	115 615	-6,1	252 547	-2,9	18,2	2,2
Europa	79 341	-2,6	162 092	-3,2	64,2	2,0
EU-Länder	67 373	-2,2	137 006	-2,3	54,2	2,0
Belgien	8 561	+10,4	16 755	+9,7	6,6	2,0
Bulgarien	315	-5,4	904	+13,7	0,4	2,9
Dänemark	1 129	-15,2	2 209	-17,1	0,9	2,0
Estland	143	-5,9	280	-26,5	0,1	2,0
Finnland	721	-4,6	1 456	+8,4	0,6	2,0
Frankreich	6 157	-0,4	11 900	-0,1	4,7	1,9
Griechenland	639	-1,5	1 320	-5,6	0,5	2,1
Republik Irland	598	-8,3	1 175	+1,8	0,5	2,0
Italien	4 303	-14,4	8 908	-10,9	3,5	2,1
Kroatien	381	+8,9	1 299	+66,8	0,5	3,4
Lettland	208	-12,2	400	-33,8	0,2	1,9
Litauen	239	-30,1	579	-24,0	0,2	2,4
Luxemburg	1 534	-16,9	2 402	-20,1	1,0	1,6
Malta	43	-56,6	102	-38,2	-	2,4
Niederlande	14 405	+4,9	25 219	+1,3	10,0	1,8
Österreich	5 158	+4,4	10 063	+10,2	4,0	2,0
Polen	3 100	-9,6	11 342	-1,8	4,5	3,7
Portugal	575	-7,7	1 530	-8,8	0,6	2,7
Rumänien	1 219	-6,2	2 521	-25,6	1,0	2,1
Schweden	1 260	-16,6	2 536	-13,7	1,0	2,0
Slowakische Republik	686	-1,9	2 911	-18,4	1,2	4,2
Slowenien	241	-38,2	851	-48,6	0,3	3,5
Spanien	2 531	-12,1	5 319	-4,6	2,1	2,1
Tschechische Republik	2 304	-10,1	4 069	-14,7	1,6	1,8
Ungarn	1 122	-6,4	3 257	+3,5	1,3	2,9
Vereinigtes Königreich	9 757	-1,0	17 606	+1,0	7,0	1,8
Zypern	44	-44,3	93	-57,3	-	2,1
Island	79	-22,5	142	-33,6	0,1	1,8
Norwegen	726	-4,0	1 602	+10,3	0,6	2,2
Russland	2 193	-6,3	5 847	-6,6	2,3	2,7
Schweiz	6 218	-3,8	11 493	-5,6	4,6	1,8
Türkei	1 074	-2,4	2 335	-14,9	0,9	2,2
Ukraine	538	+10,0	1 100	-13,9	0,4	2,0
sonstige europäische Länder	1 140	-14,5	2 567	-17,5	1,0	2,3
Afrika	2 137	-10,1	7 094	+8,1	2,8	3,3
Republik Südafrika	495	-39,4	1 526	-6,4	0,6	3,1
sonstige afrikanische Länder	1 642	+5,3	5 568	+12,9	2,2	3,4
Asien	14 723	-18,8	42 278	-6,8	16,7	2,9
Arabische Golfstaaten	3 790	+4,7	9 646	+17,3	3,8	2,5
Volksrepublik China und Hongkong	4 324	-21,2	14 109	-4,8	5,6	3,3
Indien	1 264	-24,7	3 316	-21,0	1,3	2,6
Israel	528	-8,0	1 206	-	0,5	2,3
Japan	1 529	-30,4	5 720	+1,1	2,3	3,7
Südkorea	651	-29,7	1 612	-22,4	0,6	2,5
Taiwan	258	-53,8	513	-43,4	0,2	2,0
sonstige asiatische Länder	2 379	-22,8	6 156	-25,5	2,4	2,6
Amerika	12 298	-20,7	26 457	-8,9	10,5	2,2
Kanada	1 126	-30,2	2 381	-21,5	0,9	2,1
USA	9 159	-21,6	18 713	-8,4	7,4	2,0
sonstige nordamerikanische Länder	93	-16,2	270	-28,2	0,1	2,9
Mittelamerika und Karibik	581	+10,2	1 333	+9,6	0,5	2,3
Brasilien	601	-20,2	1 537	-10,3	0,6	2,6
sonstige südamerikanische Länder	738	-10,0	2 223	-2,4	0,9	3,0
Australien	695	-14,6	1 965	+24,4	0,8	2,8
Neuseeland und Ozeanien	243	-23,8	1 085	+34,0	0,4	4,5
Ohne Angabe	6 178	+39,1	11 576	+25,4	4,6	1,9

Anmerkungen Seite 66

Noch: 3.4 Leistung der Beherbergungsstätten nach Reisegebieten und Herkunftsländern

Januar bis Juni 2018

Reisegebiet Herkunftsland (ständiger Wohnsitz)	Ankünfte		Übernachtungen			Mittlere Aufenthalts- dauer ³⁾
	aller Gäste	Verän- derung ¹⁾	aller Gäste	Verän- derung ¹⁾	Anteil ²⁾	
Köln und Rhein-Erft-Kreis	2 023 475	+2,3	3 687 182	-0,3	100	1,8
Bundesrepublik Deutschland	1 424 452	+2,3	2 575 359	+0,2	69,8	1,8
Ausland	599 023	+2,2	1 111 823	-1,4	30,2	1,9
Europa	397 323	+1,5	733 124	-2,6	65,9	1,8
EU-Länder	328 807	+3,1	600 690	-0,6	54,0	1,8
Belgien	35 344	+9,8	53 728	+9,6	4,8	1,5
Bulgarien	1 815	-14,7	4 218	-15,6	0,4	2,3
Dänemark	8 031	-13,6	16 348	-17,1	1,5	2,0
Estland	745	-12,5	1 334	-18,7	0,1	1,8
Finnland	3 239	-20,8	6 079	-30,9	0,5	1,9
Frankreich	28 553	+4,9	47 000	+3,0	4,2	1,6
Griechenland	3 104	+12,7	7 029	+15,5	0,6	2,3
Republik Irland	5 291	+7,8	9 916	+5,8	0,9	1,9
Italien	26 728	-7,6	54 153	-13,1	4,9	2,0
Kroatien	2 030	-0,9	3 870	-2,2	0,3	1,9
Lettland	967	-41,4	1 704	-55,6	0,2	1,8
Litauen	1 552	+12,8	3 598	+8,3	0,3	2,3
Luxemburg	10 732	-1,5	15 603	-2,3	1,4	1,5
Malta	452	-16,1	1 210	-6,9	0,1	2,7
Niederlande	55 986	+12,2	88 399	+9,8	8,0	1,6
Österreich	20 420	-2,5	38 660	-2,7	3,5	1,9
Polen	13 173	-11,1	37 600	-21,2	3,4	2,9
Portugal	5 060	+53,4	8 182	+15,9	0,7	1,6
Rumänien	4 938	+3,8	12 617	+11,5	1,1	2,6
Schweden	6 232	-29,2	11 503	-36,2	1,0	1,8
Slowakische Republik	1 613	-29,9	3 501	-34,7	0,3	2,2
Slowenien	1 249	+0,1	3 204	+5,6	0,3	2,6
Spanien	21 486	-9,5	47 216	+2,6	4,2	2,2
Tschechische Republik	3 960	-13,9	7 130	-15,4	0,6	1,8
Ungarn	4 786	-8,4	8 581	-15,6	0,8	1,8
Vereinigtes Königreich	60 877	+21,4	107 248	+18,8	9,6	1,8
Zypern	444	+11,8	1 059	+7,6	0,1	2,4
Island	681	-3,0	1 575	+11,0	0,1	2,3
Norwegen	3 355	-0,7	6 608	-3,7	0,6	2,0
Russland	14 268	-9,7	28 791	-21,0	2,6	2,0
Schweiz	28 234	-10,1	51 536	-12,9	4,6	1,8
Türkei	11 209	+0,6	21 234	-7,3	1,9	1,9
Ukraine	3 231	+18,1	7 546	+23,5	0,7	2,3
sonstige europäische Länder	7 538	+6,0	15 144	-1,4	1,4	2,0
Afrika	6 397	-9,9	15 919	-13,1	1,4	2,5
Republik Südafrika	1 208	+3,3	2 403	+0,1	0,2	2,0
sonstige afrikanische Länder	5 189	-12,5	13 516	-15,1	1,2	2,6
Asien	68 909	-5,0	144 225	-6,6	13,0	2,1
Arabische Golfstaaten	5 930	-15,4	14 297	-20,0	1,3	2,4
Volksrepublik China und Hongkong	22 536	-7,4	47 477	-1,8	4,3	2,1
Indien	6 559	-6,9	15 468	-0,7	1,4	2,4
Israel	2 475	-23,4	5 260	-30,3	0,5	2,1
Japan	10 143	-0,3	18 284	-11,7	1,6	1,8
Südkorea	3 241	-13,6	6 574	-7,7	0,6	2,0
Taiwan	5 061	+8,7	9 923	+17,7	0,9	2,0
sonstige asiatische Länder	12 964	+5,3	26 942	-6,4	2,4	2,1
Amerika	72 570	-5,0	128 148	-7,6	11,5	1,8
Kanada	4 572	-21,7	8 376	-22,6	0,8	1,8
USA	53 675	-4,0	90 252	-5,5	8,1	1,7
sonstige nordamerikanische Länder	755	-29,9	1 392	-34,4	0,1	1,8
Mittelamerika und Karibik	4 244	+63,4	7 851	+34,6	0,7	1,8
Brasilien	5 367	-11,3	11 919	-13,6	1,1	2,2
sonstige südamerikanische Länder	3 957	-19,6	8 358	-20,5	0,8	2,1
Australien	4 112	-11,2	8 074	-12,3	0,7	2,0
Neuseeland und Ozeanien	965	-10,7	1 741	-14,1	0,2	1,8
Ohne Angabe	48 747	+47,2	80 592	+53,8	7,2	1,7

Noch: 3.4 Leistung der Beherbergungsstätten nach Reisegebieten und Herkunftsländern

Januar bis Juni 2018

Reisegebiet Herkunftsland (ständiger Wohnsitz)	Ankünfte		Übernachtungen			Mittlere Aufenthalts- dauer ³⁾
	aller Gäste	Verän- derung ¹⁾	aller Gäste	Verän- derung ¹⁾	Anteil ²⁾	
Düsseldorf und Kreis Mettmann	1 735 624	+2,9	2 820 471	-0,3	100	1,6
Bundesrepublik Deutschland	1 149 742	+4,7	1 801 182	+2,4	63,9	1,6
Ausland	585 882	-0,5	1 019 289	-4,7	36,1	1,7
Europa	389 147	-3,8	660 238	-6,6	64,8	1,7
EU-Länder	313 622	-4,1	522 576	-7,1	51,3	1,7
Belgien	19 513	-5,3	28 540	-6,8	2,8	1,5
Bulgarien	1 672	+16,8	3 106	+5,5	0,3	1,9
Dänemark	5 760	-21,0	9 660	-17,7	0,9	1,7
Estland	1 026	+18,6	1 857	+21,9	0,2	1,8
Finnland	5 022	+1,9	8 675	-1,0	0,9	1,7
Frankreich	27 532	-11,6	45 733	-12,4	4,5	1,7
Griechenland	4 803	-1,6	9 812	-7,6	1,0	2,0
Republik Irland	3 936	-9,6	6 636	-8,9	0,7	1,7
Italien	26 391	-16,3	50 532	-24,8	5,0	1,9
Kroatien	1 685	+42,1	3 379	+36,8	0,3	2,0
Lettland	844	-16,8	1 379	-28,8	0,1	1,6
Litauen	1 105	+13,8	1 835	+10,4	0,2	1,7
Luxemburg	4 993	+8,4	7 666	+12,3	0,8	1,5
Malta	398	-8,1	907	-7,9	0,1	2,3
Niederlande	54 100	-2,1	81 256	-1,3	8,0	1,5
Österreich	25 134	-5,6	40 659	-12,1	4,0	1,6
Polen	14 195	+7,6	26 633	-6,4	2,6	1,9
Portugal	5 636	+39,2	9 265	+14,9	0,9	1,6
Rumänien	4 340	+9,3	7 876	-5,5	0,8	1,8
Schweden	9 261	-11,9	15 395	-10,5	1,5	1,7
Slowakische Republik	1 590	-0,4	2 820	-5,3	0,3	1,8
Slowenien	1 028	-6,2	2 015	-3,4	0,2	2,0
Spanien	25 921	-4,1	44 063	-4,5	4,3	1,7
Tschechische Republik	4 675	+1,1	8 340	+1,6	0,8	1,8
Ungarn	3 487	+22,7	5 939	+17,9	0,6	1,7
Vereinigtes Königreich	59 063	-2,1	97 689	-1,6	9,6	1,7
Zypern	512	+2,4	909	-21,1	0,1	1,8
Island	498	-33,3	1 402	+4,6	0,1	2,8
Norwegen	3 895	-9,3	6 721	-13,6	0,7	1,7
Russland	22 408	+1,0	45 664	-3,2	4,5	2,0
Schweiz	25 780	+4,8	41 976	+3,8	4,1	1,6
Türkei	12 677	-9,8	22 938	-12,0	2,3	1,8
Ukraine	3 292	+24,5	6 501	+8,9	0,6	2,0
sonstige europäische Länder	6 975	-24,3	12 460	-21,7	1,2	1,8
Afrika	4 915	-24,4	11 325	-25,5	1,1	2,3
Republik Südafrika	1 163	-24,4	2 319	-30,7	0,2	2,0
sonstige afrikanische Länder	3 752	-24,4	9 006	-24,1	0,9	2,4
Asien	90 708	+4,2	167 516	-4,2	16,4	1,8
Arabische Golfstaaten	21 332	+18,5	35 846	+20,5	3,5	1,7
Volksrepublik China und Hongkong	21 832	-4,9	41 736	-3,6	4,1	1,9
Indien	9 661	+86,6	15 824	+2,4	1,6	1,6
Israel	2 966	-19,3	5 822	-25,1	0,6	2,0
Japan	20 064	-5,4	38 039	-13,7	3,7	1,9
Südkorea	2 475	-12,6	5 072	-20,8	0,5	2,0
Taiwan	1 650	+1,7	3 588	+3,9	0,4	2,2
sonstige asiatische Länder	10 728	-6,9	21 589	-12,7	2,1	2,0
Amerika	49 194	-	90 777	-6,5	8,9	1,8
Kanada	3 993	+24,2	8 009	+22,8	0,8	2,0
USA	36 046	-3,0	64 509	-7,4	6,3	1,8
sonstige nordamerikanische Länder	392	-31,7	721	-47,0	0,1	1,8
Mittelamerika und Karibik	3 891	+148,0	6 842	+90,4	0,7	1,8
Brasilien	2 312	-29,1	4 760	-35,1	0,5	2,1
sonstige südamerikanische Länder	2 560	-25,1	5 936	-31,4	0,6	2,3
Australien	3 088	-18,1	6 003	-23,2	0,6	1,9
Neuseeland und Ozeanien	555	-33,8	1 081	-31,4	0,1	1,9
Ohne Angabe	48 275	+30,4	82 349	+26,0	8,1	1,7

Anmerkungen Seite 66

Noch: 3.4 Leistung der Beherbergungsstätten nach Reisegebieten und Herkunftsländern

Januar bis Juni 2018

Reisegebiet Herkunftsland (ständiger Wohnsitz)	Ankünfte		Übernachtungen			Mittlere Aufenthalts- dauer ³⁾
	aller Gäste	Verän- derung ¹⁾	aller Gäste	Verän- derung ¹⁾	Anteil ²⁾	
Ruhrgebiet	1 694 135	+0,3	3 274 204	+0,6	100	1,9
Bundesrepublik Deutschland	1 412 740	+1,5	2 754 774	+1,6	84,1	1,9
Ausland	281 395	-5,7	519 430	-4,7	15,9	1,8
Europa	227 167	-4,0	398 846	-3,8	76,8	1,8
EU-Länder	193 929	-4,4	335 434	-4,2	64,6	1,7
Belgien	14 320	+10,0	21 326	+6,6	4,1	1,5
Bulgarien	2 753	+50,2	5 114	+57,7	1,0	1,9
Dänemark	5 714	-7,6	9 367	-8,2	1,8	1,6
Estland	291	-12,3	551	-12,3	0,1	1,9
Finnland	2 170	+12,0	3 455	+8,4	0,7	1,6
Frankreich	14 252	-10,6	23 484	-6,9	4,5	1,6
Griechenland	1 370	-23,5	2 998	-14,3	0,6	2,2
Republik Irland	1 627	+5,4	3 182	+13,5	0,6	2,0
Italien	10 585	-7,6	20 200	-10,7	3,9	1,9
Kroatien	901	+13,3	1 968	-19,3	0,4	2,2
Lettland	585	-43,4	1 124	-39,0	0,2	1,9
Litauen	1 149	-3,7	2 126	-36,2	0,4	1,9
Luxemburg	3 203	-12,2	4 865	-12,9	0,9	1,5
Malta	113	+7,6	223	-7,1	-	2,0
Niederlande	52 243	+8,0	77 923	+2,2	15,0	1,5
Österreich	15 734	+0,4	27 903	-4,0	5,4	1,8
Polen	12 871	-1,8	28 531	+15,1	5,5	2,2
Portugal	1 643	-26,4	3 098	-31,9	0,6	1,9
Rumänien	5 538	-33,9	10 788	-17,1	2,1	1,9
Schweden	5 403	-7,8	8 920	-5,1	1,7	1,7
Slowakische Republik	1 335	+3,7	3 520	+23,8	0,7	2,6
Slowenien	846	-4,7	1 906	-18,1	0,4	2,3
Spanien	6 526	-52,7	12 963	-44,5	2,5	2,0
Tschechische Republik	4 172	+9,4	8 027	+18,6	1,5	1,9
Ungarn	3 018	+2,3	6 043	+0,2	1,2	2,0
Vereinigtes Königreich	25 411	-0,9	45 490	-2,3	8,8	1,8
Zypern	156	+2,0	339	+0,3	0,1	2,2
Island	219	-17,0	444	-21,8	0,1	2,0
Norwegen	1 985	+6,4	3 627	+0,8	0,7	1,8
Russland	5 206	+19,6	11 361	+10,7	2,2	2,2
Schweiz	14 370	-6,7	25 316	-5,3	4,9	1,8
Türkei	4 111	-5,4	8 974	-3,2	1,7	2,2
Ukraine	2 381	+26,0	4 097	+7,8	0,8	1,7
sonstige europäische Länder	4 966	-12,6	9 593	-7,8	1,8	1,9
Afrika	2 230	+2,2	5 770	+6,4	1,1	2,6
Republik Südafrika	563	-11,6	2 039	+49,5	0,4	3,6
sonstige afrikanische Länder	1 667	+8,0	3 731	-8,1	0,7	2,2
Asien	16 658	-3,9	44 401	+0,5	8,5	2,7
Arabische Golfstaaten	1 396	-2,3	5 042	+17,7	1,0	3,6
Volksrepublik China und Hongkong	4 866	-18,2	12 663	-20,2	2,4	2,6
Indien	2 038	+30,6	7 880	+53,3	1,5	3,9
Israel	846	-13,7	1 770	-6,6	0,3	2,1
Japan	2 109	-16,5	4 703	-11,2	0,9	2,2
Südkorea	797	-10,2	1 715	-16,8	0,3	2,2
Taiwan	427	-3,0	1 066	+6,6	0,2	2,5
sonstige asiatische Länder	4 179	+17,1	9 562	+10,8	1,8	2,3
Amerika	15 279	-6,3	33 412	-7,3	6,4	2,2
Kanada	1 353	+5,2	3 553	+3,2	0,7	2,6
USA	11 246	-5,4	23 592	-3,8	4,5	2,1
sonstige nordamerikanische Länder	161	-27,8	281	-41,3	0,1	1,7
Mittelamerika und Karibik	637	+46,8	1 723	+78,9	0,3	2,7
Brasilien	906	-35,6	2 243	-44,5	0,4	2,5
sonstige südamerikanische Länder	976	-8,6	2 020	-22,0	0,4	2,1
Australien	1 426	+24,4	3 240	+27,2	0,6	2,3
Neuseeland und Ozeanien	230	-18,1	556	-34,4	0,1	2,4
Ohne Angabe	18 405	-24,5	33 205	-19,2	6,4	1,8

Noch: 3.4 Leistung der Beherbergungsstätten nach Reisegebieten und Herkunftsländern

Januar bis Juni 2018

Reisegebiet Herkunftsland (ständiger Wohnsitz)	Ankünfte		Übernachtungen			Mittlere Aufenthalts- dauer ³⁾
	aller Gäste	Verän- derung ¹⁾	aller Gäste	Verän- derung ¹⁾	Anteil ²⁾	
Bergisches Städtedreieck	174 007	-2,2	399 712	-3,3	100	2,3
Bundesrepublik Deutschland	147 268	+0,3	348 565	-1,4	87,2	2,4
Ausland	26 739	-13,6	51 147	-14,6	12,8	1,9
Europa	19 057	-16,7	35 908	-12,8	70,2	1,9
EU-Länder	15 979	-16,7	30 139	-11,9	58,9	1,9
Belgien	1 023	-22,6	1 622	-18,1	3,2	1,6
Bulgarien	156	-37,1	301	-60,2	0,6	1,9
Dänemark	612	-8,9	944	-3,4	1,8	1,5
Estland	46	-30,3	74	-14,9	0,1	1,6
Finnland	144	-29,1	256	-14,4	0,5	1,8
Frankreich	1 842	-12,4	3 618	+8,8	7,1	2,0
Griechenland	209	-15,4	500	+3,5	1,0	2,4
Republik Irland	75	-11,8	143	-14,4	0,3	1,9
Italien	1 415	-8,6	2 965	+2,8	5,8	2,1
Kroatien	150	-86,7	575	-68,7	1,1	3,8
Lettland	26	-16,1	46	-37,0	0,1	1,8
Litauen	92	-6,1	161	+6,6	0,3	1,8
Luxemburg	166	-6,2	248	-12,4	0,5	1,5
Malta	16	-11,1	54	+50,0	0,1	3,4
Niederlande	2 844	-0,7	4 607	+0,3	9,0	1,6
Österreich	1 089	-7,8	2 185	-2,1	4,3	2,0
Polen	1 604	-15,9	3 797	-11,4	7,4	2,4
Portugal	190	+6,7	375	+16,8	0,7	2,0
Rumänien	284	-19,5	560	-29,6	1,1	2,0
Schweden	810	-15,0	1 176	-2,4	2,3	1,5
Slowakische Republik	219	-14,8	436	-24,7	0,9	2,0
Slowenien	68	-23,6	91	-31,1	0,2	1,3
Spanien	626	-18,5	1 229	-15,8	2,4	2,0
Tschechische Republik	530	-14,9	1 028	-29,2	2,0	1,9
Ungarn	228	-59,9	492	-52,8	1,0	2,2
Vereinigtes Königreich	1 495	+3,4	2 567	-4,9	5,0	1,7
Zypern	20	-60,0	89	+36,9	0,2	4,5
Island	21	-57,1	59	-10,6	0,1	2,8
Norwegen	161	-4,7	218	-19,9	0,4	1,4
Russland	309	-56,9	815	-46,2	1,6	2,6
Schweiz	1 525	+8,2	2 710	+11,5	5,3	1,8
Türkei	458	-9,5	934	-19,9	1,8	2,0
Ukraine	225	+59,6	418	+14,8	0,8	1,9
sonstige europäische Länder	379	-46,5	615	-46,7	1,2	1,6
Afrika	242	-19,9	598	-48,2	1,2	2,5
Republik Südafrika	21	-73,4	79	-72,3	0,2	3,8
sonstige afrikanische Länder	221	-0,9	519	-40,3	1,0	2,3
Asien	1 528	-26,0	4 072	-38,7	8,0	2,7
Arabische Golfstaaten	71	-29,0	202	-34,2	0,4	2,8
Volksrepublik China und Hongkong	689	-32,9	1 624	-51,8	3,2	2,4
Indien	185	+18,6	842	+17,3	1,6	4,6
Israel	71	-37,7	152	-31,8	0,3	2,1
Japan	171	-28,5	329	-59,7	0,6	1,9
Südkorea	65	-18,8	142	-20,7	0,3	2,2
Taiwan	62	-6,1	242	+82,0	0,5	3,9
sonstige asiatische Länder	214	-24,1	539	-39,6	1,1	2,5
Amerika	1 316	-25,8	2 886	-32,1	5,6	2,2
Kanada	125	-13,8	255	-34,1	0,5	2,0
USA	957	-19,8	2 071	-22,6	4,0	2,2
sonstige nordamerikanische Länder	13	-75,9	66	-43,1	0,1	5,1
Mittelamerika und Karibik	94	+3,3	165	-40,9	0,3	1,8
Brasilien	51	-57,5	103	-71,7	0,2	2,0
sonstige südamerikanische Länder	76	-55,6	226	-47,6	0,4	3,0
Australien	58	-42,0	101	-59,4	0,2	1,7
Neuseeland und Ozeanien	39	-42,6	68	-50,0	0,1	1,7
Ohne Angabe	4 499	+19,9	7 514	+18,7	14,7	1,7

Anmerkungen Seite 66

Noch: 3.4 Leistung der Beherbergungsstätten nach Reisegebieten und Herkunftsländern

Januar bis Juni 2018

Reisegebiet Herkunftsland (ständiger Wohnsitz)	Ankünfte		Übernachtungen			Mittlere Aufenthalts- dauer ³⁾
	aller Gäste	Verän- derung ¹⁾	aller Gäste	Verän- derung ¹⁾	Anteil ²⁾	
Nordrhein-Westfalen	11 352 357	+0,8	24 804 561	–	100	2,2
Bundesrepublik Deutschland	8 885 003	+1,6	19 795 101	+0,9	79,8	2,2
Ausland	2 467 354	–2,0	5 009 460	–3,5	20,2	2,0
Europa	1 814 308	–3,3	3 716 841	–4,2	74,2	2,0
EU-Länder	1 564 138	–3,1	3 233 185	–3,8	64,5	2,1
Belgien	157 179	+2,6	303 282	+1,9	6,1	1,9
Bulgarien	9 082	+10,9	21 613	+3,4	0,4	2,4
Dänemark	37 787	–8,9	72 476	–9,8	1,4	1,9
Estland	3 346	–5,5	5 907	–8,3	0,1	1,8
Finnland	15 316	–4,1	27 560	–7,3	0,6	1,8
Frankreich	113 738	–4,9	193 731	–4,8	3,9	1,7
Griechenland	12 673	–2,3	27 900	–1,8	0,6	2,2
Republik Irland	13 912	–2,0	25 712	–0,8	0,5	1,8
Italien	92 048	–11,2	184 512	–14,9	3,7	2,0
Kroatien	6 704	–5,3	20 158	+3,8	0,4	3,0
Lettland	3 522	–29,8	6 501	–39,0	0,1	1,8
Litauen	6 076	+4,5	14 004	+3,1	0,3	2,3
Luxemburg	26 074	–2,1	42 564	+0,1	0,8	1,6
Malta	1 219	–15,8	2 882	–10,1	0,1	2,4
Niederlande	504 357	–2,8	1 143 041	–3,3	22,8	2,3
Österreich	90 083	–2,3	166 113	–4,2	3,3	1,8
Polen	70 997	–3,7	196 564	–2,9	3,9	2,8
Portugal	16 753	+24,1	32 952	+7,3	0,7	2,0
Rumänien	23 713	–7,7	73 270	+4,0	1,5	3,1
Schweden	32 406	–12,4	54 460	–14,9	1,1	1,7
Slowakische Republik	8 219	–17,3	23 904	–21,9	0,5	2,9
Slowenien	5 318	–4,6	14 886	–1,2	0,3	2,8
Spanien	72 263	–12,5	139 511	–8,4	2,8	1,9
Tschechische Republik	25 157	–4,1	51 964	–3,8	1,0	2,1
Ungarn	17 312	–4,2	37 659	–13,2	0,8	2,2
Vereinigtes Königreich	197 527	+3,7	347 171	+2,7	6,9	1,8
Zypern	1 357	–7,2	2 888	–28,8	0,1	2,1
Island	1 836	–21,1	4 282	–1,0	0,1	2,3
Norwegen	14 327	–6,1	26 577	–4,1	0,5	1,9
Russland	53 887	–2,2	115 218	–7,7	2,3	2,1
Schweiz	100 503	–3,8	177 219	–5,2	3,5	1,8
Türkei	36 685	–5,5	71 760	–8,7	1,4	2,0
Ukraine	12 423	+20,8	25 750	+11,1	0,5	2,1
sonstige europäische Länder	30 509	–15,9	62 850	–17,7	1,3	2,1
Afrika	18 966	–14,8	48 744	–16,1	1,0	2,6
Republik Südafrika	4 349	–20,7	10 853	–13,9	0,2	2,5
sonstige afrikanische Länder	14 617	–12,9	37 891	–16,8	0,8	2,6
Asien	233 120	–3,4	512 873	–4,9	10,2	2,2
Arabische Golfstaaten	36 301	+6,8	80 372	+8,4	1,6	2,2
Volksrepublik China und Hongkong	68 993	–12,9	152 316	–10,7	3,0	2,2
Indien	23 332	+21,4	55 935	+1,4	1,1	2,4
Israel	9 137	–12,1	18 645	–18,9	0,4	2,0
Japan	39 673	–5,2	80 175	–8,4	1,6	2,0
Südkorea	9 176	–15,4	20 360	–14,0	0,4	2,2
Taiwan	9 440	+4,6	18 657	+9,4	0,4	2,0
sonstige asiatische Länder	37 068	+0,6	86 413	–2,1	1,7	2,3
Amerika	182 241	–6,6	353 653	–8,0	7,1	1,9
Kanada	14 059	–7,8	29 362	–5,9	0,6	2,1
USA	134 241	–6,5	248 898	–6,8	5,0	1,9
sonstige nordamerikanische Länder	1 669	–41,0	3 507	–44,2	0,1	2,1
Mittelamerika und Karibik	10 844	+64,0	21 518	+36,8	0,4	2,0
Brasilien	11 202	–19,3	26 706	–20,3	0,5	2,4
sonstige südamerikanische Länder	10 226	–21,3	23 662	–22,5	0,5	2,3
Australien	11 397	–10,8	24 234	–9,7	0,5	2,1
Neuseeland und Ozeanien	2 515	–19,4	5 566	–15,1	0,1	2,2
Ohne Angabe	204 807	+23,0	347 549	+19,0	6,9	1,7

4. Leistung der Campingplätze nach Herkunftsländern

Juni 2018

Herkunftsland (ständiger Wohnsitz)	Ankünfte		Übernachtungen			Mittlere Aufenthaltsdauer ³⁾
	aller Gäste	Veränderung ¹⁾	aller Gäste	Veränderung ¹⁾	Anteil ²⁾	
Nordrhein-Westfalen	96 779	-18,6	230 484	-25,1	100	2,4
Bundesrepublik Deutschland	80 538	-20,8	190 079	-28,3	82,5	2,4
Ausland	16 241	-6,1	40 405	-5,9	17,5	2,5
Europa	16 087	-2,9	40 039	-3,2	99,1	2,5
EU-Länder	15 142	-2,7	38 265	-2,8	94,7	2,5
Belgien	1 625	+10,3	3 195	+11,1	7,9	2,0
Bulgarien	12	-42,9	60	-23,1	0,1	5,0
Dänemark	323	+1,6	713	+17,7	1,8	2,2
Estland	7	-30,0	7	-73,1	—	1,0
Finnland	67	-40,7	98	-41,3	0,2	1,5
Frankreich	336	-16,8	516	-22,9	1,3	1,5
Griechenland	—	—	—	—	—	—
Republik Irland	51	+50,0	134	+50,6	0,3	2,6
Italien	72	-23,4	165	-6,8	0,4	2,3
Kroatien	6	—	12	-45,5	—	2,0
Lettland	10	x	26	x	0,1	2,6
Litauen	1	-80,0	1	-80,0	—	1,0
Luxemburg	70	-60,5	155	-57,1	0,4	2,2
Malta	1	-50,0	1	-75,0	—	1,0
Niederlande	10 900	-2,0	30 005	-2,8	74,3	2,8
Österreich	167	+3,7	358	+6,9	0,9	2,1
Polen	67	-2,9	175	-21,2	0,4	2,6
Portugal	11	+175,0	20	+300,0	—	1,8
Rumänien	12	+100,0	47	+193,8	0,1	3,9
Schweden	345	-9,0	461	-16,0	1,1	1,3
Slowakische Republik	1	-94,1	5	-86,5	—	5,0
Slowenien	7	+250,0	23	+360,0	0,1	3,3
Spanien	74	-41,7	152	-32,4	0,4	2,1
Tschechische Republik	38	+31,0	58	+31,8	0,1	1,5
Ungarn	12	-55,6	27	-44,9	0,1	2,3
Vereinigtes Königreich	927	-4,0	1 851	-2,8	4,6	2,0
Zypern	—	—	—	—	—	—
Island	8	+300,0	14	+250,0	—	1,8
Norwegen	140	-15,7	191	-26,5	0,5	1,4
Russland	11	-26,7	27	+3,8	0,1	2,5
Schweiz	436	+2,8	859	-7,2	2,1	2,0
Türkei	7	—	10	-28,6	—	1,4
Ukraine	17	+88,9	24	-22,6	0,1	1,4
sonstige europäische Länder	326	-12,6	649	-14,8	1,6	2,0
Afrika	4	-33,3	4	-87,9	—	1,0
Republik Südafrika	4	+33,3	4	+33,3	—	1,0
sonstige afrikanische Länder	—	—	—	—	—	—
Asien	66	+83,3	162	+90,6	0,4	2,5
Arabische Golfstaaten	—	—	—	—	—	—
Volksrepublik China und Hongkong	—	—	—	—	—	—
Indien	1	-90,9	30	+172,7	0,1	30,0
Israel	1	-66,7	2	-94,7	—	2,0
Japan	4	-20,0	6	—	—	1,5
Südkorea	1	-83,3	1	-88,9	—	1,0
Taiwan	—	—	—	—	—	—
sonstige asiatische Länder	59	x	123	x	0,3	2,1
Amerika	40	-35,5	74	-35,1	0,2	1,9
Kanada	16	-30,4	38	-7,3	0,1	2,4
USA	11	-45,0	13	-72,3	—	1,2
sonstige nordamerikanische Länder	—	—	—	—	—	—
Mittelamerika und Karibik	5	+25,0	11	+83,3	—	2,2
Brasilien	2	-80,0	2	-85,7	—	1,0
sonstige südamerikanische Länder	6	+20,0	10	+66,7	—	1,7
Australien	31	-18,4	60	+5,3	0,1	1,9
Neuseeland und Ozeanien	5	-61,5	14	-41,7	—	2,8
Ohne Angabe	8	-98,6	52	-95,8	0,1	6,5

1) Veränderung gegenüber dem Vorjahreszeitraum in % – 2) Bei Übernachtungen von Gästen aus der Bundesrepublik Deutschland und dem Ausland: Anteil an allen Übernachtungen im Bundesgebiet; sonst: Anteil an allen Übernachtungen am Ausland zusammen. – 3) mittlere Aufenthaltsdauer in Tagen = Übernachtungen / Ankünfte

Noch: 4. Leistung der Campingplätze nach Herkunftsländern

Januar bis Juni 2018

Herkunftsland (ständiger Wohnsitz)	Ankünfte		Übernachtungen			Mittlere Aufenthaltsdauer ³⁾
	aller Gäste	Veränderung ¹⁾	aller Gäste	Veränderung ¹⁾	Anteil ²⁾	
Nordrhein-Westfalen	332 899	+9,7	812 688	+5,6	100	2,4
Bundesrepublik Deutschland	283 625	+10,1	698 284	+5,6	85,9	2,5
Ausland	49 274	+7,5	114 404	+5,4	14,1	2,3
Europa	48 902	+8,9	113 621	+6,7	99,3	2,3
EU-Länder	46 052	+10,4	108 086	+7,7	94,5	2,3
Belgien	6 764	+15,2	13 584	+17,4	11,9	2,0
Bulgarien	22	-50,0	77	-33,6	0,1	3,5
Dänemark	754	+4,4	1 635	+8,1	1,4	2,2
Estland	11	-8,3	14	-51,7	-	1,3
Finnland	167	-28,6	261	-27,1	0,2	1,6
Frankreich	768	-10,9	1 301	-17,9	1,1	1,7
Griechenland	2	-90,5	2	-95,6	-	1,0
Republik Irland	107	+57,4	313	+110,1	0,3	2,9
Italien	240	-5,9	427	-2,5	0,4	1,8
Kroatien	12	-70,0	46	-77,0	-	3,8
Lettland	12	-81,8	31	-90,2	-	2,6
Litauen	7	-46,2	8	-38,5	-	1,1
Luxemburg	273	-11,4	629	-15,2	0,5	2,3
Malta	5	+150,0	10	+150,0	-	2,0
Niederlande	32 830	+12,6	82 286	+9,5	71,9	2,5
Österreich	374	+3,9	857	+21,0	0,7	2,3
Polen	123	-20,6	524	-33,8	0,5	4,3
Portugal	20	-33,3	36	-5,3	-	1,8
Rumänien	30	+66,7	153	+66,3	0,1	5,1
Schweden	1 268	+6,6	1 517	-7,2	1,3	1,2
Slowakische Republik	3	-90,0	7	-90,4	-	2,3
Slowenien	10	+25,0	26	+136,4	-	2,6
Spanien	182	-11,7	331	-15,3	0,3	1,8
Tschechische Republik	50	-16,7	130	+56,6	0,1	2,6
Ungarn	23	-57,4	48	-55,6	-	2,1
Vereinigtes Königreich	1 995	+3,7	3 833	-8,8	3,4	1,9
Zypern	-	-	-	-	-	-
Island	11	+120,0	20	+122,2	-	1,8
Norwegen	432	-33,2	599	-28,1	0,5	1,4
Russland	26	-10,3	55	+25,0	-	2,1
Schweiz	950	+1,0	2 056	+3,3	1,8	2,2
Türkei	12	-40,0	25	-13,8	-	2,1
Ukraine	28	+7,7	35	-38,6	-	1,3
sonstige europäische Länder	1 391	-7,5	2 745	-13,7	2,4	2,0
Afrika	17	+54,5	41	+7,9	-	2,4
Republik Südafrika	6	+100,0	6	+100,0	-	1,0
sonstige afrikanische Länder	11	+37,5	35	-	-	3,2
Asien	101	+32,9	246	+54,7	0,2	2,4
Arabische Golfstaaten	-	-	-	-	-	-
Volksrepublik China und Hongkong	4	-33,3	4	-66,7	-	1,0
Indien	1	-92,3	30	+130,8	-	30,0
Israel	3	-89,3	6	-93,2	-	2,0
Japan	6	+20,0	8	+33,3	-	1,3
Südkorea	6	-50,0	6	-64,7	-	1,0
Taiwan	5	-	5	-44,4	-	1,0
sonstige asiatische Länder	76	x	187	x	0,2	2,5
Amerika	147	+19,5	254	+3,3	0,2	1,7
Kanada	33	-13,2	61	-27,4	0,1	1,8
USA	59	-1,7	88	-32,3	0,1	1,5
sonstige nordamerikanische Länder	-	-	-	-	-	-
Mittelamerika und Karibik	14	+180,0	44	x	-	3,1
Brasilien	29	+163,6	40	+166,7	-	1,4
sonstige südamerikanische Länder	12	+33,3	21	+110,0	-	1,8
Australien	64	-3,0	103	-1,0	0,1	1,6
Neuseeland und Ozeanien	8	-55,6	17	-46,9	-	2,1
Ohne Angabe	35	-94,6	122	-91,3	0,1	3,5



Reisegebiete in Nordrhein-Westfalen

Amtliche Schlüssel-Nummer	Verwaltungsbezirk	Amtliche Schlüssel-Nummer	Verwaltungsbezirk
Eifel und Region Aachen		Bergisches Land	
334 000	Städteregion Aachen	316 000	Leverkusen, krfr. Stadt
358 000	Kreis Düren	374 000	Oberbergischer Kreis
366 000	Kreis Euskirchen	378 000	Rhein.-Berg. Kreis
Niederrhein		Bergisches Städtedreieck	
112 000	Duisburg, krfr. Stadt	120 000	Remscheid, krfr. Stadt
114 000	Krefeld, krfr. Stadt	122 000	Solingen, krfr. Stadt
116 000	Mönchengladbach, krfr. Stadt	124 000	Wuppertal, krfr. Stadt
154 000	Kreis Kleve		
162 000	Rhein-Kreis Neuss		
166 000	Kreis Viersen		
170 000	Kreis Wesel		
370 000	Kreis Heinsberg		
Münsterland		Bonn und Rhein-Sieg-Kreis	
		314 000	Bonn, krfr. Stadt
		382 000	Rhein-Sieg-Kreis
Köln und Rhein-Erft-Kreis			
515 000	Münster, krfr. Stadt		
554 000	Kreis Borken		
558 000	Kreis Coesfeld		
566 000	Kreis Steinfurt	315 000	Köln, krfr. Stadt
570 000	Kreis Warendorf	362 000	Rhein-Erft-Kreis
Teutoburger Wald		Düsseldorf und Kreis Mettmann	
711 000	Bielefeld, krfr. Stadt	111 000	Düsseldorf, krfr. Stadt
754 000	Kreis Gütersloh	158 000	Kreis Mettmann
758 000	Kreis Herford		
762 000	Kreis Höxter		
766 000	Kreis Lippe		
770 000	Kreis Minden-Lübbecke		
774 000	Kreis Paderborn		
Sauerland		Ruhrgebiet	
		113 000	Essen, krfr. Stadt
		117 000	Mülheim an der Ruhr, krfr. Stadt
		119 000	Oberhausen, krfr. Stadt
		512 000	Bottrop, krfr. Stadt
		513 000	Gelsenkirchen, krfr. Stadt
958 000	Hochsauerland Kreis	562 000	Kreis Recklinghausen
962 000	Märkischer Kreis	911 000	Bochum, krfr. Stadt
966 000	Kreis Olpe	913 000	Dortmund, krfr. Stadt
974 000	Kreis Soest	914 000	Hagen, krfr. Stadt
		915 000	Hamm, krfr. Stadt
		916 000	Herne, krfr. Stadt
		954 000	Ennepe-Ruhr-Kreis
		978 000	Kreis Unna
Siegerland-Wittgenstein			
970 000	Kreis Siegen-Wittgenstein		

Nordrhein-Westfalen

Kurorte und Erholungsorte des Landes

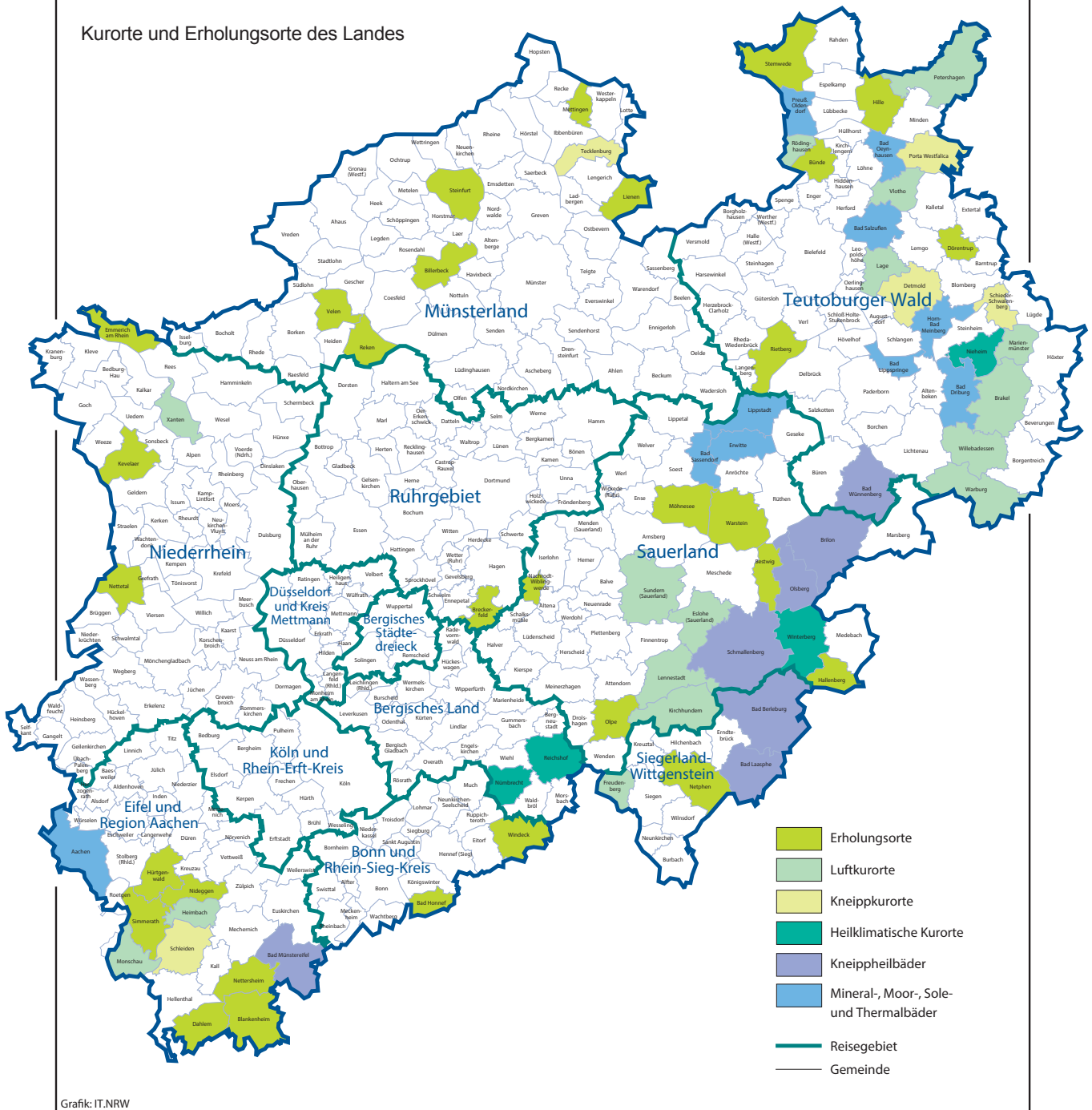

Kurorte und Erholungsorte in Nordrhein-Westfalen

Amtliche Schlüssel-Nummer	Gemeinde	Amtliche Schlüssel-Nummer	Gemeinde
Mineral-, Moor-, Sole- und Thermalbäder		noch: Luftkurort	
334 002	Aachen, Stadt	966 016	Kirchhundem
762 004	Bad Driburg, Stadt	766 040	Lage, Stadt
774 008	Bad Lippspringe, Stadt	966 020	Lenne Stadt, Stadt
770 004	Bad Oeynhausen, Stadt	762 024	Marienmünster, Stadt
766 008	Bad Salzuflen, Stadt	334 020	Monschau, Stadt
974 008	Bad Sassendorf	770 028	Petershagen, Stadt
974 016	Erwitte, Stadt	758 028	Rödinghausen
766 032	Horn-Bad Meinberg, Stadt	958 044	Sundern (Sauerland), Stadt
974 028	Lippstadt, Stadt	758 036	Vlotho, Stadt
770 036	Preußisch-Oldendorf, Stadt	762 036	Warburg, Stadt
		762 040	Willebadessen, Stadt
		170 052	Xanten, Stadt
Heilklimatischer Kurort		Erholungsort	
762 028	Nieheim, Stadt	382 008	Bad Honnef, Stadt
374 032	Nümbrecht	958 008	Bestwig
374 040	Reichshof	558 008	Billerbeck, Stadt
958 048	Winterberg, Stadt	366 008	Blankenheim
		954 004	Breckerfeld, Stadt
Kneippkurort		758 004	Bünde, Stadt
766 020	Detmold, Stadt	366 012	Dahlem
770 032	Porta Westfalica, Stadt	766 024	Dörentrup
766 060	Schieder-Schwalenberg, Stadt	154 008	Emmerich am Rhein, Stadt
366 036	Schleiden, Stadt	958 020	Hallenberg, Stadt
566 088	Tecklenburg, Stadt	770 012	Hille
		358 016	Hürtgenwald
Kneippheilbad		154 032	Kevelaer, Stadt
970 004	Bad Berleburg, Stadt	566 044	Lienen
970 028	Bad Laasphe, Stadt	566 056	Mettingen
366 004	Bad Münstereifel, Stadt	974 032	Möhnesee
774 040	Bad Wünnenberg, Stadt	962 044	Nachrodt-Wiblingwerde
958 012	Brilon, Stadt	970 032	Netphen, Stadt
958 036	Olsberg, Stadt	366 032	Nettersheim
958 040	Schmallenberg, Stadt	166 016	Nettetal, Stadt
		358 044	Nideggen, Stadt
Luftkurort		966 024	Olpe, Stadt
762 016	Brakel, Stadt	554 044	Reken
958 016	Eslohe (Sauerland)	754 032	Rietberg, Stadt
970 016	Freudenberg, Stadt	334 028	Simmerath
358 012	Heimbach, Stadt	566 084	Steinfurt, Stadt
		770 044	Stemwede
		554 064	Velen, Stadt
		974 044	Warstein, Stadt
		382 076	Windeck

Stand: Februar 2017

Veröffentlichungen aus den Fachbereichen Handel und Verkehr

Entwicklung von Umsatz und Beschäftigung in nordrhein-westfälischen Unternehmen des Einzelhandels, des Kraftfahrzeughandels, des Großhandels und des Gastgewerbes

Inhalt: Jedes der drei monatlich erscheinenden Hefte enthält die vorläufigen Ergebnisse der Umsatzentwicklung und der Entwicklung der Beschäftigtenzahlen als Messzahlen auf der Basis des Jahres 2015 und als prozentuale Abweichung zum Vormonat und zum Vorjahresmonat. Die Ergebnisse werden in einigen Eckzahlen für die wichtigsten Wirtschaftszweige dargestellt.

Einzelhandel:	Bestell-Nr. G11
Gastgewerbe:	Bestell-Nr. G43
Großhandel:	Bestell-Nr. G12
Kraftfahrzeughandel (inkl. Instandhaltung und Reparatur):	Bestell-Nr. G15

Fachliche Auskünfte zu diesen Veröffentlichungen erteilen Ihnen gerne Dirk Kamps und Sabine Schmidt unter Telefon-Nr. 0211 9449-3827 bzw. 0211 9449-3826.

Gäste und Übernachtungen im Reiseverkehr Nordrhein-Westfalens

Inhalt: Das Heft enthält vorläufige Ergebnisse von Ankünften, Übernachtungen und Aufenthaltsdauer der Gäste in nordrhein-westfälischen Beherbergungsstätten sowie die Zahl der Beherbergungsstätten, Gästebetten und die prozentuale Kapazitätsauslastung gegliedert nach Bade-, Kur-, Erholungsorten und sonstigen Gemeinden, nach Betriebsarten, Regionaleinheiten, Reisegebieten und nach Herkunftsländern. Dargestellt wird die Anzahl, die prozentuale Veränderung gegenüber dem Vorjahresmonat sowie die durchschnittliche Aufenthaltsdauer in Tagen.

Bestell-Nr. G41

Fachliche Auskünfte zu diesen Veröffentlichungen erteilen Ihnen gerne Markus Sesterhenn und Ursula Kuroczik unter Telefon-Nr. 0211 9449-3816 bzw. 0211 9449-3817.

Straßenverkehrsunfälle in Nordrhein-Westfalen

Inhalt: Der Monatsbericht enthält Ergebnisse von Straßenverkehrsunfällen und dabei Verunglückten in Nordrhein-Westfalen nach Unfallkategorien, nach Straßen-, Unfallarten, Unfalltypen, nach Tagesdatum, Ortslage, Art der Verkehrsbeteiligung, Unfallursachen und nach Fehlverhalten der Fahrzeugführer sowie die Anzahl der Verunglückten nach der Schwere der Verletzung, Altersgruppen und Geschlecht. Dargestellt werden die monatlichen und die kumulierten Zahlen, die Vorjahresergebnisse und die prozentuale Veränderung gegenüber den Vorjahreszeiträumen. Auf Gemeindeebene sind Ergebnisse nach Ortslage und Unfallkategorien enthalten.

Bestell-Nr. H12

Straßenverkehrsunfälle in Nordrhein-Westfalen

Inhalt: Der Bericht enthält Ergebnisse von Straßenverkehrsunfällen und dabei Verunglückten in Nordrhein-Westfalen nach Unfallkategorien, nach Straßen-, Unfallarten, Unfalltypen, nach Tagesdatum, Ortslage, Art der Verkehrsbeteiligung, Unfallursachen und nach Fehlverhalten der Fahrzeugführer sowie die Anzahl der Verunglückten nach der Schwere der Verletzung, Altersgruppen und Geschlecht. Dargestellt werden die Jahreswerte, die Vorjahresergebnisse und die prozentuale Veränderung gegenüber den Vorjahreszeiträumen. Auf Gemeindeebene sind Ergebnisse nach Ortslage und Unfallkategorien enthalten. Zahlreiche Grafiken und eine Farbkarte runden den Bericht ab.

Bestell-Nr. H13

Fachliche Auskünfte zu diesen Veröffentlichungen erteilen Ihnen gerne Petra Focks und Jörg Möller unter Telefon-Nr. 0211 9449-3820 bzw. 0211 9449-3821.

Binnenschifffahrt in Nordrhein-Westfalen

Inhalt: Der Monatsbericht enthält die Entwicklung des Güterverkehrs auf den nordrhein-westfälischen Binnenwasserstraßen nach Verkehrsbeziehungen und Güterabteilungen. Dargestellt werden die monatlichen Gütermengen in Tonnen bzw. der Containerumschlag für Nordrhein-Westfalen, die Mengen des Vormonats und des Vorjahresmonats sowie die kumulierten Jahresgütermengen im Vergleich zum Vorjahreszeitraum mit der prozentualen Veränderung.

Bestell-Nr. H21

Fachliche Auskünfte zu dieser Veröffentlichungen erteilen Ihnen gerne Dirk Kamps und Sabine Schmidt unter Telefon-Nr. 0211 9449-3827 bzw. 0211 9449-3826.