



und Erden. .	2	x	.	.	1200	Tabakerzeugnisse (ohne Abfälle) . . . . .	5	x
rdgas-	-	-	-	-	1299	Veredlung von Erzeugnissen dieser Güter-	-	-
ergbau	-	-	-	-	13	abteilung . . . . .	-	-
und Erden. .	2	x	.	.	1310	Textilien . . . . .	237	x
.	962	x	24 479 717	22	1310	Textile Spinnstoffe und Garne, . . . . .	10	17 099 206
.	92	x	4 232 700	32	1320	Gewebe, . . . . .	43	69 407 753
.	22	x	196 962	7	1330	Textilveredlung, . . . . .	48	x
.	157	x	4 410 627	31	1391	Gewirke und Gestricke, . . . . .	12	x
erzeugnisse .	10	x	9 609 047	5	1392	Konfektionierte Textilwaren (ohne Bekleidung) . .	70	x
oren,	6	x	148 319	14	1393	Teppiche und textile Fußbodenbeläge,	kg	14
.	12	x	495 480	26	1394	auch konfektioniert . . . . .	kg	4
. g. . . . .	42	x	1 211 722	36	1395	Seilerwaren . . . . .	kg	4
.	11	.	2 885 581	30	1396	Vliesstoffe (auch getränkt, bestrichen, überzogen	kg	12
.	4	.	97 467	16	1399	oder mit Lagen versehen) und Erzeugnisse	65	x
peiseeis) . .	27	x	1 342 737	8	14	daraus (ohne Bekleidung) . . . . .	5	x
.	4	x	85 542 600	10	1411	Technische Textilien . . . . .	49	x
.	26	x	577 201	19	1411	Sonstige Textilwaren, a. n. g. . . . .	-	-
.	13	x	460 971	42	1412	Bekleidung . . . . .	49	x
.	508	x	3 186 592	26	1413	Bekleidung aus Leder oder rekonstituiertem	-	-
kg	55	.	.	.	1413	Leder (einschl. Mänteln) (ohne Bekleidungs-	St	11
t	2	.	.	.	1414	zubehör, Schuhe und Kopfbedeckungen) . . . . .	11	1 075 085
t	7	.	.	.	1419	Arbeits- und Berufsbekleidung . . . . .	19	5 795 500
kg	41	.	605 557 331	30	1420	Sonstige Oberbekleidung (ohne Arbeits-	11	x
kg	11	.	124 048 886	26	1431	und Berufsbekleidung) . . . . .	12	x
.	24	x	474 688	17	1439	Wäsche, . . . . .	-	-
.	24	x	465 843	18	1499	Bekleidung und Bekleidungszubehör, a. n. g. . . .	4	x
ereitungen,	2	.	.	.	1499	Pelzwaren . . . . .	4	x
n oder zum	61	x	786 590	17	15	Strumpfwaren, . . . . .	4	x
einem Inhalt	29	x	453 031	12	1511	Bekleidung a. n. g., aus Gewirken oder Gestricken	St	4
.	26	.	.	.	1512	Veredlung von Erzeugnissen dieser Güterab-	2	x
ereitet	.	.	.	.	1520	teilung (ohne Bekleidung aus textilen Stoffen) . .	33	x
Güter-	.	.	.	.	1599	Leder und Lederwaren . . . . .	4	x
	.	.	.	.	1599	Leder und Lederfaserstoff; zugerichtete	16	x
	.	.	.	.	1599	und gefärbte Felle . . . . .	13	x
	.	.	.	.	1599	Lederwaren (ohne Lederbekleidung und Schuhe) .	13	x
	.	.	.	.	1599	Schuhe . . . . .	13	x
	.	.	.	.	1599	Veredlung von Erzeugnissen dieser Güter-	13	x
	.	.	.	.	1599	abteilung . . . . .	13	x

## Statistische Berichte

### Gäste und Übernachtungen im Reiseverkehr Nordrhein-Westfalens

April 2018



# **Gäste und Übernachtungen im Reiseverkehr Nordrhein-Westfalens**

**April 2018**

Herausgegeben von  
Information und Technik Nordrhein-Westfalen, Geschäftsbereich Statistik  
Mauerstraße 51, 40476 Düsseldorf • Postfach 10 11 05, 40002 Düsseldorf  
Telefon 0211 9449-01 • Telefax 0211 9449-8000  
Internet: <http://www.it.nrw.de>  
E-Mail: [poststelle@it.nrw.de](mailto:poststelle@it.nrw.de)

Erschienen im Juli 2018

Alle Statistischen Berichte finden Sie als PDF-Datei zum kostenlosen  
Download in unserer Internet-Rubrik „Publikationen“.  
© Information und Technik NRW, Düsseldorf, 2018  
Auszugsweise Vervielfältigung und Verbreitung mit Quellenangabe gestattet.

# Inhalt

	Seite
<b>Hinweise</b> .....	4
<b>Vorbemerkungen</b> .....	5
<b>Grafiken</b> .....	6
<b>Tabellenteil</b>	
1. Entwicklung der Ankünfte und Übernachtungen .....	8
2. Kapazität und Leistung der Beherbergungsstätten im April 2018 nach	
2.1 Verwaltungsbezirken .....	9
2.2 Gemeindegruppen und Betriebsarten .....	23
2.3 Reisegebieten und Betriebsarten .....	27
2.4 Reisegebieten und Herkunftsländern .....	31
3. Leistung der Beherbergungsstätten von Januar bis April 2018 nach	
3.1 Verwaltungsbezirken .....	44
3.2 Gemeindegruppen und Betriebsarten .....	58
3.3 Reisegebieten und Betriebsarten .....	62
3.4 Reisegebieten und Herkunftsländern .....	66
4. Leistung der Campingplätze nach Herkunftsländern .....	79
<b>Karte</b>	
Reisegebiete in Nordrhein-Westfalen .....	81
Übersicht der Reisegebiete / Regionen in Nordrhein-Westfalen .....	82
<b>Karte</b>	
Kur- und Erholungsorte in Nordrhein-Westfalen .....	83
Verzeichnis der Kurorte und Erholungsorte in Nordrhein-Westfalen .....	84
<b>Veröffentlichungen</b> .....	86

## Hinweise

### Städteregion Aachen – Änderung des Gebietsstandes

Seit dem 21. Oktober 2009 bilden die Stadt Aachen und die Gemeinden des aufgelösten Kreises Aachen nach dem Aachen-Gesetz die Städteregion Aachen. Die Städteregion Aachen ist Rechtsnachfolgerin des Kreises Aachen und besteht als Gemeindeverband aus Aachen, Alsdorf, Baesweiler, Eschweiler, Herzogenrath, Monschau, Roetgen, Simmerath, Stolberg (Rhld.) und Würselen. Die Stadt Aachen ist regionsangehörig und hat zugleich die Rechtsstellung einer kreisfreien Stadt nach Maßgabe des Aachen-Gesetzes.

Aufgrund der hierarchisch aufgebauten Systematik der „Amtlichen Gemeindeschlüssel“ kann diese Doppelrolle in der regionalen Struktur einer statistischen Kreistabelle nicht dargestellt werden. Bei den Gruppierungen „Kreisfreie Städte“ wird somit die Stadt Aachen nicht mehr aufgeführt, sondern – falls für die jeweilige Statistik Gemeindeergebnisse vorliegen – als kreisfreie Stadt Aachen in einer „darunter-Position“ zur Städteregion Aachen ausgewiesen. In diesem Fall gehen die Werte der Stadt Aachen nicht mehr in die Summe der kreisfreien Städte ein, sondern in die Summe der Kreise. Eine Vergleichbarkeit dieser Summen mit den Ergebnissen nach dem früheren Gebietsstand ist somit nicht mehr gegeben.

Abweichungen in den Summen ergeben sich aus  
dem Runden der Einzelwerte

Eventuelle Abweichungen der Monatswerte in Tabelle 1  
gegenüber den Monatswerten vorangegangener Statistischer  
Berichte ergeben sich durch Nachmeldungen.

### Zeichenerklärung

(nach DIN 55 301)

0	weniger als die Hälfte von 1 in der letzten besetzten Stelle, jedoch mehr als nichts
–	nichts vorhanden (genau null)
...	Angabe fällt später an
x	Tabellenfach gesperrt, weil Aussage nicht sinnvoll
.	Zahlenwert unbekannt oder geheim zu halten

## Vorbemerkungen

In der Beherbergungsstatistik des Reiseverkehrs werden monatlich die angekommenen Gäste und Gästeübernachtungen in Beherbergungsbetrieben und auf Campingplätzen erfasst, wobei die Gäste aus dem Ausland nach dem Herkunftsland (ständiger Wohnsitz) untergliedert werden. Bei Beherbergungsbetrieben wird die Zahl der angebotenen Betten und bei Campingplätzen die Zahl der angebotenen Stellplätze erhoben. Einmal jährlich wird bei Betrieben der klassischen Hotellerie zum Stichtag 31. Juli die Zahl der angebotenen Gästezimmer erfasst und in der Juli-Ausgabe dieses Berichts veröffentlicht.

Die Rechtsgrundlage dieser Erhebung ist das „Gesetz zur Neuordnung der Statistik über die Beherbergung im Reiseverkehr (Beherbergungsstatistikgesetz – BeherbStatG) vom 22. Mai 2002“ (BGBl. I S. 1642), zuletzt geändert durch Artikel 1 des Gesetzes vom 23. November 2011 (BGBl. I S. 2298). Nach § 3 (I) dieses Gesetzes werden nur Beherbergungsbetriebe in die Erhebung einbezogen, die zehn und mehr Schlafgelegenheiten bzw. bei Campingplätzen zehn und mehr Stellplätze aufweisen.

### Darstellung der Ergebnisse

Die vorliegenden Monatsergebnisse enthalten vorläufige Zahlen. In der Regel weichen aber die endgültigen Ergebnisse nur geringfügig davon ab. In den aufsummierten Teiljahresergebnissen im zweiten Teil des Berichtes fließen jeweils nachträgliche Meldungen von Beherbergungsbetrieben ein, so dass diese Ergebnisse im Laufes des Jahres beständiger werden.

Zurzeit gibt es in Nordrhein-Westfalen zwei Gemeinden (von 396), die keine Beherbergungsstätte mit zehn und mehr Betten haben. Sie werden in der Erhebung nicht berücksichtigt.

Die Zahl der prädikatisierten Orte in Nordrhein-Westfalen beträgt zurzeit 72. Darunter befinden sich 10 Mineral-, Moor-, Sole- und Thermalbäder, 4 Heilklimatische Kurorte, 5 Kneippkurorte, 7 Kneippheilbäder, 16 Luftkurorte und 30 Erholungsorte. Eine Übersicht der Lage dieser Orte finden Sie am Ende des Berichtes.

### Entwicklung der Gästeankünfte in Nordrhein-Westfalen

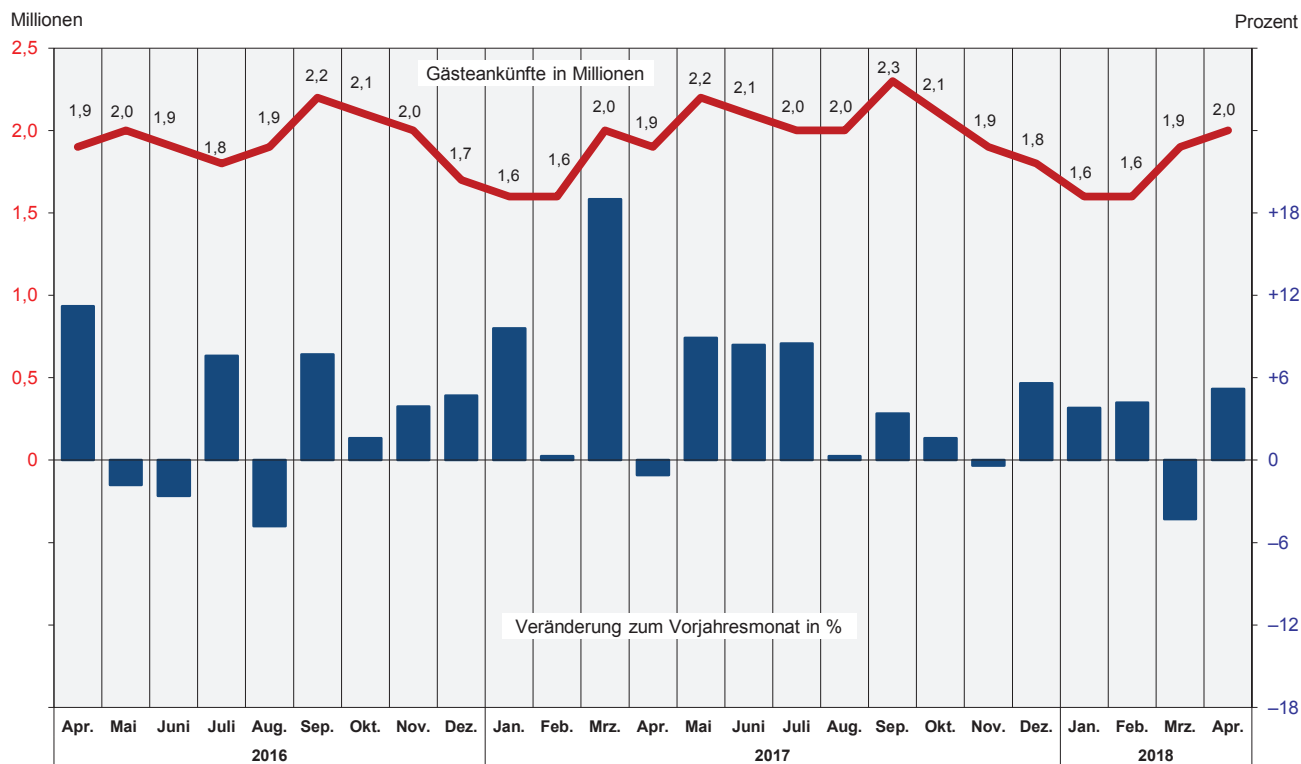

### Entwicklung der Gästeübernachtungen in Nordrhein-Westfalen

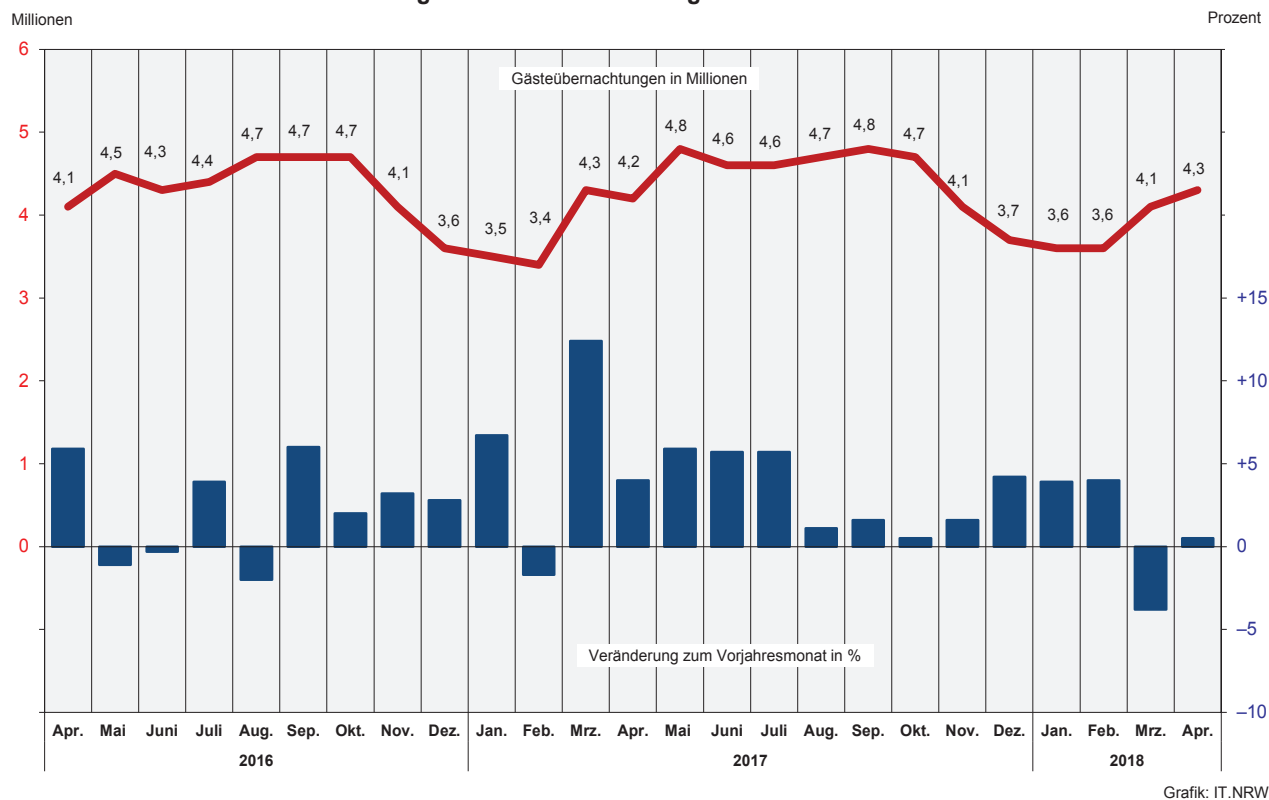

Übernachtungen in NRW je 1 000 Einwohner nach Reisegebieten  
sowie Anteil der deutschen und ausländischen Gäste im April 2018

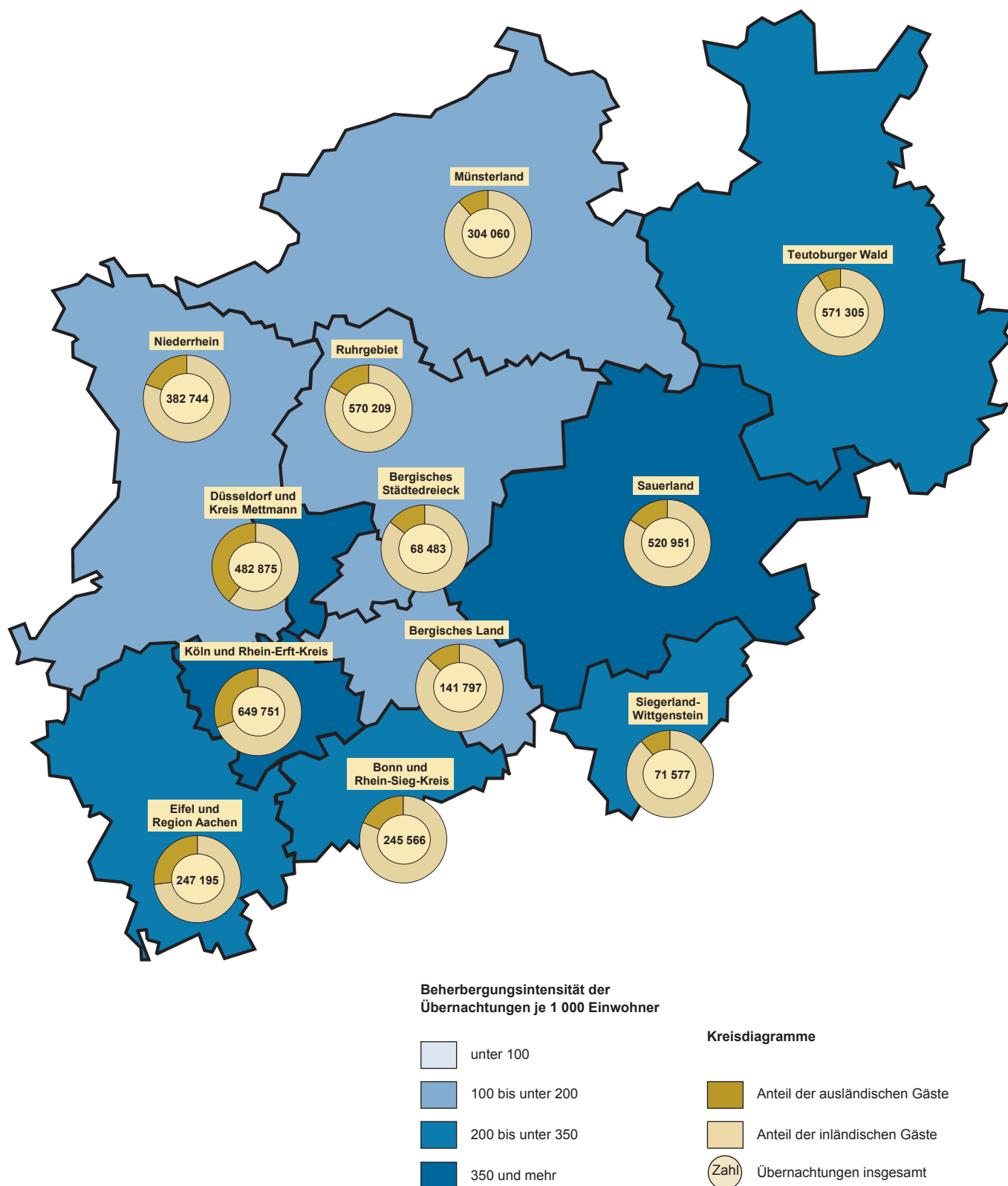

Grafik: IT.NRW



# 1. Entwicklung der Ankünfte und Übernachtungen

Zeitraum		Ankünfte		Übernachtungen		Ankünfte		Übernachtungen	
		aller Gäste	ausländischer Gäste	aller Gäste	ausländischer Gäste	aller Gäste	ausländischer Gäste	aller Gäste	ausländischer Gäste
		Anzahl				Veränderungen zum Vorjahresmonat in %			
2016	Januar	1 432 163	320 256	3 277 124	672 027	+1,2	+1,9	+2,4	+1,8
	Februar	1 563 451	343 749	3 504 682	751 744	+4,2	+2,3	+3,2	-0,1
	März	1 651 998	366 223	3 833 474	765 466	-6,5	-3,1	-2,2	-2,9
	April	1 888 144	406 200	4 071 283	823 298	+11,2	+14,3	+5,9	+12,8
	Mai	2 006 489	421 733	4 502 835	870 767	-1,8	-1,8	-1,1	-3,2
	Juni	1 941 215	417 492	4 306 503	890 310	-2,6	+3,0	-0,3	+7,4
	Juli	1 845 853	432 398	4 363 338	967 576	+7,6	+2,6	+3,9	+0,2
	August	1 943 635	453 131	4 656 384	1 053 057	-4,8	-2,5	-2,0	-2,1
	September	2 193 417	472 865	4 731 382	960 786	+7,7	+15,3	+6,0	+14,8
	Oktober	2 057 737	461 426	4 699 659	984 539	+1,6	+1,4	+2,0	+1,5
	November	1 953 050	426 149	4 086 200	845 743	+3,9	+6,4	+3,2	+5,5
	Dezember	1 670 910	427 992	3 564 026	831 830	+4,7	+2,3	+2,8	+0,1
2017	Januar	1 569 291	377 535	3 495 705	782 704	+9,6	+17,9	+6,7	+16,5
	Februar	1 568 882	346 055	3 443 882	739 757	+0,3	+0,7	-1,7	-1,6
	März	1 965 755	454 070	4 307 943	939 532	+19,0	+24,0	+12,4	+22,7
	April	1 867 867	411 341	4 233 414	834 527	-1,1	+1,3	+4,0	+1,4
	Mai	2 185 681	504 717	4 768 512	1 038 982	+8,9	+19,7	+5,9	+19,3
	Juni	2 103 494	423 963	4 550 572	853 302	+8,4	+1,5	+5,7	-4,2
	Juli	2 002 129	464 190	4 611 097	1 018 926	+8,5	+7,4	+5,7	+5,3
	August	1 950 378	480 742	4 705 859	1 107 181	+0,3	+6,1	+1,1	+5,1
	September	2 266 913	470 922	4 808 111	953 930	+3,4	-0,4	+1,6	-0,7
	Oktober	2 090 109	453 989	4 722 086	961 527	+1,6	-1,6	+0,5	-2,3
	November	1 944 900	429 149	4 149 757	877 260	-0,4	+0,7	+1,6	+3,7
	Dezember	1 763 663	454 757	3 712 520	884 185	+5,6	+6,3	+4,2	+6,3
2018	Januar	1 628 880	385 771	3 633 268	814 602	+3,8	+2,2	+3,9	+4,1
	Februar	1 633 995	355 431	3 581 843	753 874	+4,2	+2,7	+4,0	+1,9
	März	1 881 579	426 026	4 143 109	854 579	-4,3	-6,2	-3,8	-9,0
	April	1 965 308	439 541	4 256 513	878 530	+5,2	+6,9	+0,5	+5,3
	Mai	...	...	...	...	...	...	...	...
	Juni	...	...	...	...	...	...	...	...
	Juli	...	...	...	...	...	...	...	...
	August	...	...	...	...	...	...	...	...
	September	...	...	...	...	...	...	...	...
	Oktober	...	...	...	...	...	...	...	...
	November	...	...	...	...	...	...	...	...
	Dezember	...	...	...	...	...	...	...	...

## 2.1 Kapazität und Leistung der Beherbergungsstätten nach Verwaltungsbezirken

April 2018

Amtliche Schlüsselnummer	Verwaltungsbezirk	Betriebe		Betten			Mittlere Aufenthaltsdauer <sup>3)</sup>	
		geöffnete	Veränderung <sup>1)</sup>	angebotene	Veränderung <sup>1)</sup>	mittlere Auslastung <sup>2)</sup>	aller Gäste	ausländischer Gäste
<b>111 000</b>	<b>Kreisfreie Städte</b>							
<b>112 000</b>	<b>Düsseldorf</b>	<b>226</b>	<b>+0,9</b>	<b>27 875</b>	<b>+2,0</b>	<b>48,3</b>	<b>1,6</b>	<b>1,8</b>
<b>113 000</b>	<b>Duisburg</b>	<b>48</b>	<b>-7,7</b>	<b>3 676</b>	<b>-2,2</b>	<b>41,9</b>	<b>1,9</b>	<b>1,8</b>
<b>114 000</b>	<b>Essen</b>	<b>96</b>	<b>+1,1</b>	<b>9 853</b>	<b>+5,8</b>	<b>43,6</b>	<b>2,0</b>	<b>2,0</b>
<b>116 000</b>	<b>Krefeld</b>	<b>22</b>	<b>-</b>	<b>1 854</b>	<b>+9,4</b>	<b>35,9</b>	<b>1,7</b>	<b>1,9</b>
<b>117 000</b>	<b>Mönchengladbach</b>	<b>29</b>	<b>-9,4</b>	<b>2 130</b>	<b>-8,0</b>	<b>45,2</b>	<b>1,7</b>	<b>1,8</b>
<b>119 000</b>	<b>Mülheim an der Ruhr</b>	<b>29</b>	<b>+3,6</b>	<b>1 626</b>	<b>+8,0</b>	<b>30,6</b>	<b>1,8</b>	<b>2,1</b>
<b>120 000</b>	<b>Oberhausen</b>	<b>25</b>	<b>+8,7</b>	<b>2 535</b>	<b>+10,7</b>	<b>51,3</b>	<b>2,0</b>	<b>1,8</b>
<b>122 000</b>	<b>Remscheid</b>	<b>18</b>	<b>-</b>	<b>896</b>	<b>+0,1</b>	<b>36,0</b>	<b>1,7</b>	<b>1,8</b>
<b>124 000</b>	<b>Solingen</b>	<b>19</b>	<b>-</b>	<b>974</b>	<b>+1,8</b>	<b>30,3</b>	<b>2,0</b>	<b>2,7</b>
	<b>Wuppertal</b>	<b>41</b>	<b>-4,7</b>	<b>3 679</b>	<b>+0,5</b>	<b>46,2</b>	<b>2,4</b>	<b>1,9</b>
<b>154 000</b>	<b>Kreis Kleve</b>	<b>129</b>	<b>-2,3</b>	<b>5 722</b>	<b>+1,6</b>	<b>38,0</b>	<b>2,1</b>	<b>1,7</b>
154 004	Bedburg-Hau	3	-25,0	85	-	42,6	2,0	2,8
154 008	Emmerich am Rhein, Stadt	13	-13,3	292	-1,4	32,6	2,2	2,5
154 012	Geldern, Stadt	11	+10,0	581	+14,4	57,3	2,7	2,0
154 016	Goch, Stadt	10	-	460	-1,5	35,8	2,2	2,2
154 020	Issum	3	-	32	-	25,0	2,3	2,4
154 024	Kalkar, Stadt	9	-	1 215	-	30,3	1,9	1,7
154 028	Kerken	3	-	75	-	24,4	1,9	1,8
154 032	Kevelaer, Stadt	19	-5,0	730	+2,5	30,2	2,1	2,1
154 036	Kleve, Stadt	12	-	686	-0,9	37,1	1,8	1,9
154 040	Kranenburg	6	-14,3	295	-3,9	47,9	2,7	2,0
154 044	Rees, Stadt	10	-	273	+0,4	37,0	2,1	1,9
154 048	Rheurdt	5	-16,7	139	-10,3	61,1	4,1	-
154 052	Straelen, Stadt	7	+16,7	178	-	35,9	2,0	1,6
154 056	Uedem	4	-	175	-	61,6	2,6	1,0
154 060	Wachtendonk	7	+16,7	119	+65,3	22,0	1,8	1,6
154 064	Weeze	7	-	387	-1,5	38,6	1,3	1,0
<b>158 000</b>	<b>Kreis Mettmann</b>	<b>94</b>	<b>-4,1</b>	<b>6 864</b>	<b>-1,1</b>	<b>37,7</b>	<b>1,8</b>	<b>1,9</b>
158 004	Erkrath, Stadt	4	-	244	-	36,2	1,9	2,4
158 008	Haan, Stadt	5	-	457	+3,4	34,5	1,9	2,4
158 012	Heiligenhaus, Stadt	4	-	212	-	.	.	.
158 016	Hilden, Stadt	13	-	1 031	+2,2	37,9	2,3	2,4
158 020	Langenfeld (Rhld.), Stadt	10	-9,1	411	-6,2	37,2	1,9	2,4
158 024	Mettmann, Stadt	7	-	971	-	42,5	1,7	1,7
158 026	Monheim am Rhein, Stadt	7	-	395	+0,3	44,7	1,7	1,4
158 028	Ratingen, Stadt	29	-6,5	2 529	-2,4	37,1	1,6	1,8
158 032	Velbert, Stadt	13	-	565	-0,7	36,4	1,8	2,2
158 036	Wülfrath, Stadt	2	-33,3	49	-26,9	.	.	.
<b>162 000</b>	<b>Rhein-Kreis Neuss</b>	<b>85</b>	<b>-5,6</b>	<b>6 163</b>	<b>-2,2</b>	<b>43,5</b>	<b>2,2</b>	<b>1,8</b>
162 004	Dormagen, Stadt	17	-5,6	745	-2,0	40,8	3,3	2,0
162 008	Grevenbroich, Stadt	9	-	543	-0,5	34,5	2,5	2,3
162 012	Jüchen	3	-	91	+2,2	21,9	1,6	1,6
162 016	Kaarst, Stadt	8	-	559	-0,5	34,8	1,5	1,8
162 020	Korschenbroich, Stadt	7	+16,7	329	+3,1	81,2	11,3	2,4
162 022	Meerbusch, Stadt	17	-10,5	855	-7,3	56,6	4,7	4,1
162 024	Neuss, Stadt	19	-13,6	2 944	-2,1	41,2	1,5	1,6
162 028	Rommerskirchen	5	-	97	-	15,2	2,1	2,5
<b>166 000</b>	<b>Kreis Viersen</b>	<b>66</b>	<b>-5,7</b>	<b>2 648</b>	<b>-0,3</b>	<b>35,5</b>	<b>2,1</b>	<b>2,4</b>
166 004	Brüggen	9	-	298	+16,0	28,1	2,4	2,0
166 008	Grefrath	4	-	190	-1,0	28,2	2,3	1,8
166 012	Kempfen, Stadt	6	-14,3	248	-15,1	31,0	3,0	3,3
166 016	Nettetal, Stadt	14	-6,7	920	+0,2	39,0	2,0	1,2
166 020	Niederkrüchten	10	+11,1	81	+26,6	36,6	2,1	2,6
166 024	Schwalmtal	2	-	40	-	.	.	.
166 028	Tönisvorst, Stadt	4	-	78	+27,9	.	.	.
166 032	Viersen, Stadt	8	-11,1	207	-10,8	39,2	1,8	1,9
166 036	Willich, Stadt	9	-18,2	586	-2,5	39,1	2,0	3,3
<b>170 000</b>	<b>Kreis Wesel</b>	<b>107</b>	<b>+0,9</b>	<b>4 456</b>	<b>-3,6</b>	<b>43,2</b>	<b>2,0</b>	<b>2,2</b>
170 004	Alpen	3	-	43	-	53,8	2,2	2,1
170 008	Dinslaken, Stadt	11	-	372	+1,1	33,9	1,7	1,9
170 012	Hamminkeln, Stadt	8	-	306	-11,8	62,3	3,8	5,2
170 016	Hünxe	5	-	116	-	.	.	.
170 020	Kamp-Lintfort, Stadt	5	-16,7	229	-8,8	57,5	1,6	1,9

1) Veränderung gegenüber dem Vorjahresmonat in % – 2) mittlere Auslastung = (Übernachtungen / angebotene Bettentage) \* 100 – 3) mittlere Aufenthaltsdauer (in Tagen) = Übernachtungen / Ankünfte

## Noch: 2.1 Kapazität und Leistung der Beherbergungsstätten nach Verwaltungsbezirken

April 2018

Amtliche Schlüsselnummer	Verwaltungsbezirk	Ankünfte				Übernachtungen			
		aller Gäste	Veränderung <sup>1)</sup>	ausländischer Gäste	Veränderung <sup>1)</sup>	aller Gäste	Veränderung <sup>1)</sup>	ausländischer Gäste	Veränderung <sup>1)</sup>
<b>111 000</b>	<b>Kreisfreie Städte</b>								
<b>112 000</b>	<b>Düsseldorf</b>	<b>248 441</b>	<b>+8,7</b>	<b>96 663</b>	<b>+21,0</b>	<b>405 146</b>	<b>+8,5</b>	<b>170 652</b>	<b>+22,0</b>
<b>114 000</b>	<b>Duisburg</b>	<b>23 942</b>	<b>+6,9</b>	<b>4 693</b>	<b>+21,8</b>	<b>46 197</b>	<b>-2,1</b>	<b>8 518</b>	<b>+12,2</b>
<b>113 000</b>	<b>Essen</b>	<b>65 746</b>	<b>+7,7</b>	<b>12 593</b>	<b>-16,2</b>	<b>130 841</b>	<b>+8,8</b>	<b>25 130</b>	<b>-10,5</b>
<b>114 000</b>	<b>Krefeld</b>	<b>11 693</b>	<b>+11,5</b>	<b>2 669</b>	<b>-0,9</b>	<b>19 937</b>	<b>+5,8</b>	<b>5 067</b>	<b>-6,5</b>
<b>116 000</b>	<b>Mönchengladbach</b>	<b>17 098</b>	<b>+6,3</b>	<b>3 848</b>	<b>+15,5</b>	<b>28 874</b>	<b>+3,9</b>	<b>6 830</b>	<b>+9,5</b>
<b>117 000</b>	<b>Mülheim an der Ruhr</b>	<b>8 658</b>	<b>+12,4</b>	<b>1 312</b>	<b>+19,5</b>	<b>15 538</b>	<b>+11,8</b>	<b>2 796</b>	<b>+8,8</b>
<b>119 000</b>	<b>Oberhausen</b>	<b>19 610</b>	<b>-10,9</b>	<b>3 114</b>	<b>-14,1</b>	<b>39 707</b>	<b>-12,0</b>	<b>5 708</b>	<b>-14,3</b>
<b>120 000</b>	<b>Remscheid</b>	<b>5 626</b>	<b>+8,2</b>	<b>1 012</b>	<b>-21,1</b>	<b>9 676</b>	<b>+5,0</b>	<b>1 786</b>	<b>-14,3</b>
<b>122 000</b>	<b>Solingen</b>	<b>4 523</b>	<b>-5,1</b>	<b>692</b>	<b>-13,5</b>	<b>8 984</b>	<b>-10,8</b>	<b>1 838</b>	<b>+16,1</b>
<b>124 000</b>	<b>Wuppertal</b>	<b>20 488</b>	<b>+11,7</b>	<b>3 390</b>	<b>+22,8</b>	<b>49 823</b>	<b>+8,4</b>	<b>6 322</b>	<b>+15,7</b>
<b>154 000</b>	<b>Kreis Kleve</b>	<b>39 473</b>	<b>+5,1</b>	<b>8 746</b>	<b>-6,4</b>	<b>82 501</b>	<b>-1,0</b>	<b>15 267</b>	<b>-15,0</b>
154 004	Bedburg-Hau	592	-12,2	170	+38,2	1 197	-17,7	473	-13,8
154 008	Emmerich am Rhein, Stadt	1 486	-40,3	363	-19,5	3 319	-34,9	911	-10,2
154 012	Geldern, Stadt	4 120	+53,1	314	+84,7	11 281	+12,5	619	+4,0
154 016	Goch, Stadt	4 192	-18,5	966	-19,0	9 131	-16,0	2 107	-18,7
154 020	Issum	247	-9,2	75	+1,4	572	-14,6	177	-14,5
154 024	Kalkar, Stadt	8 124	+7,5	2 357	-23,2	15 488	-5,2	3 942	-23,6
154 028	Kerken	487	+1,0	82	-29,3	903	-2,9	145	-41,3
154 032	Kevelaer, Stadt	4 163	+21,3	859	+26,7	8 796	+17,4	1 774	-
154 036	Kleve, Stadt	4 703	+6,9	902	-3,1	8 615	+0,2	1 748	-6,8
154 040	Kranenburg	1 705	-7,4	339	-21,5	4 532	-15,8	666	-38,2
154 044	Rees, Stadt	2 019	+1,6	205	-12,0	4 168	-9,6	381	-42,9
154 048	Rheurdt	632	+21,3	-	-100,0	2 589	+72,4	-	-100,0
154 052	Straelen, Stadt	1 542	+18,3	158	+23,4	3 008	+43,7	256	+16,4
154 056	Uedem	1 269	+44,7	15	+15,4	3 282	+3,2	15	+15,4
154 060	Wachtendonk	599	+32,8	79	+64,6	1 054	+47,6	124	+90,8
154 064	Weeze	3 593	+4,8	1 862	+14,2	4 566	+4,0	1 929	+6,9
<b>158 000</b>	<b>Kreis Mettmann</b>	<b>43 742</b>	<b>+3,0</b>	<b>11 022</b>	<b>+21,0</b>	<b>77 729</b>	<b>+4,5</b>	<b>20 580</b>	<b>+22,4</b>
158 004	Erkrath, Stadt	1 410	+7,5	188	-14,9	2 652	+18,3	452	+8,9
158 008	Haan, Stadt	2 475	+4,2	490	+5,6	4 733	+8,2	1 157	+50,8
158 012	Heiligenhaus, Stadt	.	.	.	.	.	.	.	.
158 016	Hilden, Stadt	5 188	-	1 012	+6,1	11 713	+6,3	2 413	+3,7
158 020	Langenfeld (Rhld.), Stadt	2 422	+6,6	339	+36,7	4 586	+12,7	804	+70,3
158 024	Mettmann, Stadt	7 219	+18,1	2 835	+67,6	12 375	+12,8	4 715	+41,6
158 026	Monheim am Rhein, Stadt	3 207	+19,6	989	+36,8	5 406	+25,3	1 425	+26,8
158 028	Ratingen, Stadt	17 291	-3,8	4 487	+15,6	28 183	-1,8	8 029	+31,9
158 032	Velbert, Stadt	3 384	-3,0	489	-32,4	6 171	-1,0	1 086	-16,1
158 036	Wülfrath, Stadt	.	.	.	.	.	.	.	.
<b>162 000</b>	<b>Rhein-Kreis Neuss</b>	<b>37 085</b>	<b>+5,4</b>	<b>10 162</b>	<b>+18,5</b>	<b>81 632</b>	<b>+4,0</b>	<b>18 421</b>	<b>+25,2</b>
162 004	Dormagen, Stadt	2 777	+2,3	529	+5,8	9 196	-6,4	1 059	-19,6
162 008	Grevenbroich, Stadt	2 211	+2,4	382	-47,4	5 613	+25,1	886	-37,9
162 012	Jüchen	370	-4,6	200	-2,4	599	+4,9	328	+26,6
162 016	Kaarst, Stadt	3 808	-8,6	836	+17,1	5 829	-15,1	1 545	+42,3
162 020	Korschenbroich, Stadt	712	+7,6	133	+30,4	8 017	+4,5	319	+23,6
162 022	Meerbusch, Stadt	3 326	+1,1	528	+9,8	15 595	-0,7	2 168	+54,3
162 024	Neuss, Stadt	23 670	+9,7	7 511	+29,6	36 341	+10,3	12 009	+35,9
162 028	Rommerskirchen	211	-9,4	43	-15,7	442	+1,8	107	-14,4
<b>166 000</b>	<b>Kreis Viersen</b>	<b>15 289</b>	<b>-0,7</b>	<b>2 009</b>	<b>-15,4</b>	<b>32 317</b>	<b>-5,6</b>	<b>4 739</b>	<b>-20,5</b>
166 004	Brüggen	1 786	+2,5	213	-13,4	4 216	+5,0	419	-4,1
166 008	Grefrath	715	+0,4	33	+26,9	1 661	-19,1	60	-10,4
166 012	Kempfen, Stadt	1 127	+6,4	127	-15,9	3 360	-3,7	413	-15,2
166 016	Nettetal, Stadt	5 361	-10,1	545	-48,3	10 752	-11,8	681	-61,5
166 020	Niederkrüchten	1 020	+48,0	141	+90,5	2 183	+11,0	361	-
166 024	Schwalmtal	.	.	.	.	.	.	.	.
166 028	Tönisvorst, Stadt	.	.	.	.	.	.	.	.
166 032	Viersen, Stadt	1 344	+2,8	106	-21,5	2 434	-1,8	198	-16,1
166 036	Willich, Stadt	3 368	+0,5	739	+26,5	6 876	-4,5	2 405	-0,9
<b>170 000</b>	<b>Kreis Wesel</b>	<b>34 768</b>	<b>+10,0</b>	<b>5 572</b>	<b>+7,5</b>	<b>69 506</b>	<b>+15,6</b>	<b>12 203</b>	<b>+17,9</b>
170 004	Alpen	378	+77,5	57	+470,0	840	+125,2	122	x
170 008	Dinslaken, Stadt	2 198	+16,1	355	+28,6	3 783	+6,1	663	+26,0
170 012	Hamminkeln, Stadt	1 807	+17,0	151	+39,8	6 823	+113,7	779	+125,1
170 016	Hünxe	.	.	.	.	.	.	.	.
170 020	Kamp-Lintfort, Stadt	2 473	+54,9	134	+28,8	3 952	+44,7	250	+13,6

Anmerkungen Seite 9

## Noch: 2.1 Kapazität und Leistung der Beherbergungsstätten nach Verwaltungsbezirken

April 2018

Amtliche Schlüsselnummer	Verwaltungsbezirk	Betriebe		Betten			Mittlere Aufenthaltsdauer <sup>3)</sup>	
		geöffnete	Veränderung <sup>1)</sup>	angebotene	Veränderung <sup>1)</sup>	mittlere Auslastung <sup>2)</sup>	aller Gäste	ausländischer Gäste
	<b>Noch: Kreis Wesel</b>							
170 024	Moers, Stadt	13	+8,3	747	+7,2	41,8	1,7	2,0
170 028	Neukirchen-Vluyn, Stadt	3	–	212	+1,4	42,8	1,7	2,3
170 032	Rheinberg, Stadt	7	–12,5	183	–28,8	33,8	1,8	2,1
170 036	Schermbeck	10	–	500	–13,9	35,7	1,6	1,6
170 040	Sonsbeck	6	–	141	+0,7	30,5	3,7	3,7
170 044	Voerde (Niederrhein), Stadt	2	–33,3	112	–21,1	.	.	.
170 048	Wesel, Stadt	14	–	782	–1,1	49,5	2,1	2,5
170 052	Xanten, Stadt	20	+17,6	713	+4,7	45,6	1,9	1,9
<b>100 000</b>	<b>Reg.-Bez. Düsseldorf</b>	<b>1 034</b>	<b>–1,7</b>	<b>80 951</b>	<b>+1,3</b>	<b>43,7</b>	<b>1,8</b>	<b>1,8</b>
	<b>Kreisfreie Städte</b>							
<b>314 000</b>	<b>Bonn</b>	<b>96</b>	<b>+2,1</b>	<b>8 920</b>	<b>–2,0</b>	<b>50,5</b>	<b>1,9</b>	<b>2,1</b>
<b>315 000</b>	<b>Köln</b>	<b>276</b>	<b>–3,5</b>	<b>32 139</b>	<b>–1,0</b>	<b>53,5</b>	<b>1,7</b>	<b>1,8</b>
<b>316 000</b>	<b>Leverkusen</b>	<b>21</b>	<b>–4,5</b>	<b>1 503</b>	<b>–0,8</b>	<b>47,8</b>	<b>1,9</b>	<b>2,0</b>
	<b>Städteregion Aachen</b>	<b>184</b>	<b>–0,5</b>	<b>9 764</b>	<b>+1,7</b>	<b>43,3</b>	<b>2,0</b>	<b>1,9</b>
334 002	Aachen, kreisfreie Stadt	63	–6,0	5 422	–1,2	48,9	1,9	1,8
334 004	Alsdorf, Stadt	3	–25,0	105	–13,9	31,7	2,0	2,3
334 008	Baesweiler, Stadt	4	–	111	–2,6	24,6	1,7	2,1
334 012	Eschweiler, Stadt	12	–7,7	282	–9,3	45,0	1,6	1,4
334 016	Herzogenrath, Stadt	4	–	127	–	48,5	2,7	17,5
334 020	Monschau, Stadt	37	–9,8	1 212	–5,5	37,1	2,1	1,7
334 024	Roetgen	7	–	151	–	28,0	1,7	1,7
334 028	Simmerath	40	+37,9	1 683	+29,6	34,6	2,7	2,6
334 032	Stolberg (Rhld.), Stadt	8	–11,1	381	–1,3	30,3	2,3	2,3
334 036	Würselen, Stadt	6	–14,3	290	–8,2	47,9	1,9	1,9
<b>358 000</b>	<b>Kreis Düren</b>	<b>89</b>	<b>+2,3</b>	<b>3 885</b>	<b>+0,9</b>	<b>36,6</b>	<b>2,7</b>	<b>4,8</b>
358 004	Aldenhoven	3	–	40	–	22,1	3,3	–
358 008	Düren, Stadt	13	+8,3	535	+2,5	41,5	1,6	1,8
358 012	Heimbach, Stadt	23	–	1 590	–0,9	35,5	5,8	10,3
358 016	Hürtgenwald	8	–	310	–0,6	40,5	2,1	2,3
358 020	Inden	2	–	50	–	.	.	.
358 024	Jülich, Stadt	9	–	462	+3,1	33,3	1,8	1,8
358 028	Kreuzau	5	–16,7	130	–8,5	32,7	2,2	2,8
358 032	Langerwehe	1	–	10	–	–	–	–
358 036	Linnich, Stadt	3	–	55	–	22,8	1,6	1,8
358 040	Merzenich	1	–	22	–	.	.	.
358 044	Nideggen, Stadt	17	+13,3	579	+6,6	41,5	2,5	2,2
358 048	Niederzier	3	–	75	–	16,3	1,6	1,3
358 052	Nörvenich	1	–	27	–	.	.	.
358 056	Titz	–	–	–	–	–	–	–
358 060	Vettweiß	–	–	–	–	–	–	–
<b>362 000</b>	<b>Rhein-Erft-Kreis</b>	<b>119</b>	<b>+1,7</b>	<b>7 991</b>	<b>+5,0</b>	<b>52,3</b>	<b>2,6</b>	<b>1,9</b>
362 004	Bedburg, Stadt	5	–	309	+21,7	29,1	1,7	3,4
362 008	Bergheim, Stadt	16	–5,9	485	–2,8	44,5	5,2	9,3
362 012	Brühl, Stadt	19	–	2 712	–	63,4	2,7	1,4
362 016	Elsdorf, Stadt	5	+25,0	103	+22,6	23,9	2,8	4,6
362 020	Erfstadt, Stadt	11	+10,0	265	+23,3	29,0	1,6	1,2
362 024	Frechen, Stadt	11	–	791	–5,4	44,2	1,7	1,8
362 028	Hürth, Stadt	17	+6,3	1 601	+16,4	67,4	3,9	2,5
362 032	Kerpen, Stadt	18	+5,9	939	+12,5	32,4	2,1	1,6
362 036	Pulheim, Stadt	10	–9,1	454	–3,2	38,5	1,8	2,0
362 040	Wesseling, Stadt	7	–	332	–	42,1	2,7	1,8
<b>366 000</b>	<b>Kreis Euskirchen</b>	<b>137</b>	<b>–3,5</b>	<b>5 802</b>	<b>–3,1</b>	<b>36,6</b>	<b>2,8</b>	<b>3,5</b>
366 004	Bad Münstereifel, Stadt	18	–14,3	614	–7,9	37,1	2,0	1,5
366 008	Blankenheim	19	–9,5	641	–5,9	28,2	2,5	2,0
366 012	Dahlem	11	–8,3	1 069	–9,7	35,8	5,0	6,5
366 016	Euskirchen, Stadt	13	+18,2	574	+5,7	35,5	1,8	1,8
366 020	Hellenthal	21	–4,5	509	–5,7	28,6	2,3	2,2
366 024	Kall	12	–	525	–1,5	37,7	2,2	2,1
366 028	Mechernich, Stadt	10	–	229	+9,0	.	.	.
366 032	Nettersheim	10	–9,1	605	–0,7	58,0	6,9	6,8
366 036	Schleiden, Stadt	17	+6,3	902	+1,2	31,6	2,6	3,3
366 040	Weilerswist	1	–	18	–	.	.	.
366 044	Zülpich, Stadt	5	–	116	+1,8	67,0	5,0	1,8

Anmerkungen Seite 9

## Noch: 2.1 Kapazität und Leistung der Beherbergungsstätten nach Verwaltungsbezirken

April 2018

Amtliche Schlüsselnummer	Verwaltungsbezirk	Ankünfte				Übernachtungen			
		aller Gäste	Veränderung <sup>1)</sup>	ausländischer Gäste	Veränderung <sup>1)</sup>	aller Gäste	Veränderung <sup>1)</sup>	ausländischer Gäste	Veränderung <sup>1)</sup>
	<b>Noch: Kreis Wesel</b>								
170 024	Moers, Stadt	5 617	+11,2	1 445	+4,0	9 371	+11,5	2 840	+15,2
170 028	Neukirchen-Vluyn, Stadt	1 602	+4,8	171	-14,1	2 722	-1,9	393	-18,3
170 032	Rheinberg, Stadt	972	+1,8	371	+75,0	1 755	-11,1	773	+69,1
170 036	Schermbeck	3 337	-2,9	422	-23,1	5 465	-10,5	667	-29,9
170 040	Sonsbeck	1 220	+2,3	72	+75,6	4 572	+2,0	265	+110,3
170 044	Voerde (Niederrhein), Stadt	.	.	.	.	.	.	.	.
170 048	Wesel, Stadt	7 351	+11,1	1 606	-7,3	15 469	+28,6	4 029	+6,1
170 052	Xanten, Stadt	6 857	+4,2	604	+42,8	12 857	+2,0	1 139	+48,1
<b>100 000</b>	<b>Reg.-Bez. Düsseldorf</b>	<b>596 182</b>	<b>+6,7</b>	<b>167 497</b>	<b>+12,4</b>	<b>1098 408</b>	<b>+5,4</b>	<b>305 857</b>	<b>+12,7</b>
	<b>Kreisfreie Städte</b>								
<b>314 000</b>	<b>Bonn</b>	<b>73 236</b>	<b>+9,1</b>	<b>14 422</b>	<b>+2,1</b>	<b>135 632</b>	<b>+10,6</b>	<b>29 583</b>	<b>+10,3</b>
<b>315 000</b>	<b>Köln</b>	<b>311 036</b>	<b>+6,9</b>	<b>96 087</b>	<b>+10,2</b>	<b>522 537</b>	<b>+2,9</b>	<b>173 648</b>	<b>+7,6</b>
<b>316 000</b>	<b>Leverkusen</b>	<b>11 647</b>	<b>-7,3</b>	<b>3 713</b>	<b>-7,2</b>	<b>21 572</b>	<b>-2,3</b>	<b>7 442</b>	<b>+8,1</b>
	<b>Städteregion Aachen</b>								
<b>334 000</b>	<b>Aachen, kreisfreie Stadt</b>	<b>66 183</b>	<b>-1,4</b>	<b>19 932</b>	<b>-2,4</b>	<b>131 427</b>	<b>-4,1</b>	<b>36 968</b>	<b>-1,3</b>
334 002	Aachen, kreisfreie Stadt	43 796	-1,9	13 117	-0,9	81 930	-7,8	23 208	-2,3
334 004	Alsdorf, Stadt	509	-20,3	24	-58,6	998	-29,2	55	-77,3
334 008	Baesweiler, Stadt	493	-10,2	88	-10,2	818	-17,2	188	-24,8
334 012	Eschweiler, Stadt	2 418	-3,0	1 362	+14,1	3 808	+10,3	1 928	+25,2
334 016	Herzogenrath, Stadt	676	-19,1	17	+112,5	1 847	+19,3	297	x
334 020	Monschau, Stadt	6 776	-18,4	2 291	-24,2	14 114	-19,1	3 896	-29,5
334 024	Roetgen	801	+12,2	160	+21,2	1 393	+10,5	274	+39,1
334 028	Simmerath	7 053	+27,7	2 218	+17,2	18 871	+27,0	5 744	+29,4
334 032	Stolberg (Rhld.), Stadt	1 508	-12,6	333	-33,7	3 468	+0,3	780	-17,0
334 036	Würselen, Stadt	2 153	+24,6	322	+17,1	4 180	+11,5	598	+17,0
	<b>Kreis Düren</b>								
<b>358 000</b>	<b>Düren</b>	<b>17 273</b>	<b>+16,1</b>	<b>3 390</b>	<b>+13,7</b>	<b>46 199</b>	<b>-9,1</b>	<b>16 173</b>	<b>-18,6</b>
358 004	Aldenhoven	81	+26,6	-	-	265	+1,9	-	-
358 008	Düren, Stadt	4 192	+33,9	899	+64,1	6 839	+31,4	1 575	+61,7
358 012	Heimbach, Stadt	3 179	+7,6	1 145	+15,5	18 315	-28,2	11 805	-24,8
358 016	Hürtgenwald	1 832	-7,2	343	-41,8	3 888	+0,6	788	-40,5
358 020	Inden	.	.	.	.	.	.	.	.
358 024	Jülich, Stadt	2 991	+17,8	482	+46,1	5 279	-9,8	867	+3,2
358 028	Kreuzau	537	+9,8	54	-3,6	1 191	+20,4	153	+91,3
358 032	Langerwehe	-	-	-	-	-	-	-	-
358 036	Linnich, Stadt	237	-1,3	22	-	376	-2,1	39	-2,5
358 040	Merzenich	.	.	.	.	.	.	.	.
358 044	Nideggen, Stadt	3 491	+23,4	401	-4,3	8 580	+16,0	882	+1,6
358 048	Niederzier	235	+1,7	21	+250,0	367	-3,4	28	+115,4
358 052	Nörvenich	.	.	.	.	.	.	.	.
358 056	Titz	-	-	-	-	-	-	-	-
358 060	Vettweiß	-	-	-	-	-	-	-	-
	<b>Rhein-Erft-Kreis</b>								
<b>362 000</b>	<b>Bedburg, Stadt</b>	<b>48 045</b>	<b>+11,2</b>	<b>13 474</b>	<b>+12,5</b>	<b>127 214</b>	<b>+9,3</b>	<b>26 246</b>	<b>+7,3</b>
362 004	Bedburg, Stadt	1 616	+123,2	301	+146,7	2 693	+7,0	1 026	-39,0
362 008	Bergheim, Stadt	1 252	-22,4	322	+10,3	6 476	-9,9	3 002	+17,8
362 012	Brühl, Stadt	19 618	+6,7	7 208	+24,0	52 673	+7,9	10 071	+18,5
362 016	Elsdorf, Stadt	260	-2,3	62	+63,2	739	+34,9	287	+151,8
362 020	Erfstadt, Stadt	2 021	+70,4	81	+138,2	3 291	+48,7	101	+129,5
362 024	Frechen, Stadt	6 129	+20,3	1 431	+2,1	10 490	+15,4	2 541	+7,8
362 028	Hürth, Stadt	8 240	+2,9	2 697	-6,8	32 370	+11,2	6 846	+0,1
362 032	Kerpen, Stadt	4 388	+20,9	732	-26,0	9 044	+11,4	1 166	-26,2
362 036	Pulheim, Stadt	2 940	+11,6	328	+49,8	5 241	+5,6	647	+47,4
362 040	Wesseling, Stadt	1 581	-4,1	312	+83,5	4 197	+8,4	559	+54,8
	<b>Kreis Euskirchen</b>								
<b>366 000</b>	<b>Bad Münstereifel, Stadt</b>	<b>24 559</b>	<b>-7,1</b>	<b>3 811</b>	<b>-25,2</b>	<b>69 569</b>	<b>-6,3</b>	<b>13 442</b>	<b>-13,8</b>
366 004	Bad Münstereifel, Stadt	3 932	-6,4	446	+28,9	7 714	-7,3	672	+34,1
366 008	Blankenheim	3 547	+4,8	307	+38,3	8 958	-5,0	600	+13,4
366 012	Dahlem	2 321	-53,9	1 090	-60,6	11 540	-29,2	7 050	-26,3
366 016	Euskirchen, Stadt	3 462	-1,9	417	-6,9	6 113	+2,7	750	-9,6
366 020	Hellenthal	1 974	-7,8	420	+35,5	4 524	-13,4	922	+17,0
366 024	Kall	2 699	+22,3	134	+20,7	5 935	+2,0	277	+22,0
366 028	Mechemich, Stadt	.	.	.	.	.	.	.	.
366 032	Nettersheim	1 569	+11,0	6	-25,0	10 861	+0,7	41	-64,0
366 036	Schleiden, Stadt	3 602	+16,1	843	+11,4	9 468	+17,9	2 810	+0,6
366 040	Weilerswist	.	.	.	.	.	.	.	.
366 044	Zülpich, Stadt	490	+13,2	10	+233,3	2 427	+7,0	18	+350,0

Anmerkungen Seite 9

## Noch: 2.1 Kapazität und Leistung der Beherbergungsstätten nach Verwaltungsbezirken

April 2018

Amtliche Schlüsselnummer	Verwaltungsbezirk	Betriebe		Betten			Mittlere Aufenthaltsdauer <sup>3)</sup>	
		geöffnete	Veränderung <sup>1)</sup>	angebotene	Veränderung <sup>1)</sup>	mittlere Auslastung <sup>2)</sup>	aller Gäste	ausländischer Gäste
<b>370 000</b>	<b>Kreis Heinsberg</b>	<b>53</b>	<b>-7,0</b>	<b>1 509</b>	<b>-3,9</b>	<b>37,5</b>	<b>2,3</b>	<b>2,4</b>
370 004	Erkelenz, Stadt	7	–	221	–	36,2	1,9	2,7
370 008	Gangelt	3	–	45	–	23,0	2,8	3,6
370 012	Geilenkirchen, Stadt	3	-25,0	133	-12,5	.	.	.
370 016	Heinsberg, Stadt	4	–	102	+3,0	34,7	1,4	1,7
370 020	Hückelhoven, Stadt	6	-14,3	164	-5,7	42,1	2,1	2,7
370 024	Selfkant	1	–	–	–	–	–	–
370 028	Übach-Palenberg, Stadt	3	–	124	–	32,8	2,7	–
370 032	Waldfeucht	2	–	40	-4,8	.	.	.
370 036	Wassenberg, Stadt	13	-7,1	182	-11,7	29,9	1,9	2,4
370 040	Wegberg, Stadt	11	-8,3	498	-1,8	46,2	3,2	2,2
<b>374 000</b>	<b>Oberbergischer Kreis</b>	<b>103</b>	<b>-4,6</b>	<b>5 594</b>	<b>-2,9</b>	<b>37,0</b>	<b>2,8</b>	<b>2,5</b>
374 004	Bergneustadt, Stadt	8	–	416	-6,9	25,5	2,0	2,8
374 008	Engelskirchen	6	–	399	+1,8	75,4	8,9	3,2
374 012	Gummersbach, Stadt	16	–	896	+3,0	37,8	2,0	2,3
374 016	Hückeswagen, Stadt	5	-16,7	178	-12,3	27,1	2,3	2,4
374 020	Lindlar	14	-6,7	419	-6,1	32,7	2,7	3,9
374 024	Marienheide	2	-33,3	145	-31,9	.	.	.
374 028	Morsbach	2	-33,3	209	-12,6	.	.	.
374 032	Nümbrecht	7	-12,5	699	-2,8	54,1	4,5	2,3
374 036	Radevormwald, Stadt	9	–	584	-1,2	37,2	2,7	2,0
374 040	Reichshof	8	-11,1	382	-3,5	6,6	1,7	5,2
374 044	Waldbrohl, Stadt	6	–	539	+5,7	31,8	2,3	3,2
374 048	Wiehl, Stadt	8	–	397	-4,6	30,2	2,2	1,9
374 052	Wipperfürth, Stadt	12	+9,1	331	+3,8	30,8	2,2	2,3
<b>378 000</b>	<b>Rhein.-Berg. Kreis</b>	<b>73</b>	<b>-1,4</b>	<b>3 644</b>	<b>+1,1</b>	<b>49,4</b>	<b>2,5</b>	<b>2,3</b>
378 004	Bergisch Gladbach, Stadt	18	+5,9	1 188	+1,6	44,3	2,0	1,9
378 008	Burscheid, Stadt	5	–	185	-2,6	31,8	1,8	2,7
378 012	Kürten	9	+12,5	210	+25,0	45,3	2,6	2,7
378 016	Leichlingen (Rhld.), Stadt	9	-10,0	488	-4,3	71,4	7,3	4,3
378 020	Odenthal	6	–	422	–	43,6	1,5	1,7
378 024	Overath, Stadt	10	-9,1	338	-3,7	80,8	5,5	2,8
378 028	Rösrath, Stadt	5	–	279	+19,7	45,8	1,8	2,0
378 032	Wermelskirchen, Stadt	11	-8,3	534	-5,2	35,3	1,7	2,0
<b>382 000</b>	<b>Rhein-Sieg-Kreis</b>	<b>147</b>	<b>-3,3</b>	<b>9 521</b>	<b>-0,7</b>	<b>38,2</b>	<b>2,1</b>	<b>2,2</b>
382 004	Alfter	5	–	191	–	50,1	2,1	1,7
382 008	Bad Honnef, Stadt	12	-7,7	1 062	-3,6	36,1	1,9	2,3
382 012	Bornheim, Stadt	14	-6,7	577	-0,7	38,6	2,9	3,8
382 016	Eitorf	4	–	312	+10,2	35,1	1,8	2,2
382 020	Hennef (Sieg), Stadt	12	-7,7	1 048	-1,3	48,5	3,2	1,7
382 024	Königswinter, Stadt	24	–	1 811	+0,1	36,4	1,8	1,9
382 028	Lohmar, Stadt	8	–	206	-2,8	31,3	1,5	2,0
382 032	Meckenheim, Stadt	4	–	198	+0,5	37,6	1,9	1,9
382 036	Much	6	-14,3	377	-3,1	41,9	2,5	2,2
382 040	Neunkirchen-Seelscheid	2	–	24	–	.	.	.
382 044	Niederkassel, Stadt	6	+20,0	226	+5,6	43,8	1,8	2,3
382 048	Rheinbach, Stadt	6	–	304	+0,3	46,4	1,7	1,7
382 052	Ruppichteroth	1	-50,0	25	-72,2	.	.	.
382 056	Sankt Augustin, Stadt	3	–	126	–	53,2	2,0	1,9
382 060	Siegburg, Stadt	15	+7,1	910	+4,6	44,1	2,1	3,5
382 064	Swisttal	5	–	839	-1,4	20,0	3,3	1,7
382 068	Troisdorf, Stadt	8	-11,1	683	-3,9	44,4	1,6	1,5
382 072	Wachtberg	4	–	251	–	31,0	1,9	2,2
382 076	Windeck	8	-11,1	351	+8,3	25,9	2,0	2,1
<b>300 000</b>	<b>Reg.-Bez. Köln</b>	<b>1 298</b>	<b>-2,0</b>	<b>90 272</b>	<b>-0,4</b>	<b>47,0</b>	<b>2,0</b>	<b>2,0</b>
	<b>Kreisfreie Städte</b>							
<b>512 000</b>	<b>Bottrop</b>	<b>12</b>	<b>–</b>	<b>619</b>	<b>+1,3</b>	<b>34,6</b>	<b>2,1</b>	<b>1,7</b>
<b>513 000</b>	<b>Gelsenkirchen</b>	<b>23</b>	<b>+4,5</b>	<b>2 187</b>	<b>+2,7</b>	<b>46,1</b>	<b>2,5</b>	<b>2,4</b>
<b>515 000</b>	<b>Münster</b>	<b>78</b>	<b>+1,3</b>	<b>7 965</b>	<b>+1,6</b>	<b>43,0</b>	<b>2,0</b>	<b>1,7</b>

Anmerkungen Seite 9



## Noch: 2.1 Kapazität und Leistung der Beherbergungsstätten nach Verwaltungsbezirken

April 2018

Amtliche Schlüsselnummer	Verwaltungsbezirk	Ankünfte				Übernachtungen			
		aller Gäste	Veränderung <sup>1)</sup>	ausländischer Gäste	Veränderung <sup>1)</sup>	aller Gäste	Veränderung <sup>1)</sup>	ausländischer Gäste	Veränderung <sup>1)</sup>
<b>370 000</b>	<b>Kreis Heinsberg</b>	<b>9 437</b>	<b>+6,8</b>	<b>1 568</b>	<b>+18,3</b>	<b>21 780</b>	<b>+3,9</b>	<b>3 816</b>	<b>+19,2</b>
370 004	Erkelenz, Stadt	1 276	+14,1	223	+16,8	2 399	+6,3	603	+20,8
370 008	Gangelt	833	-3,0	191	-9,5	2 349	+5,5	682	+8,9
370 012	Geilenkirchen, Stadt	.	.	.	.	.	.	.	.
370 016	Heinsberg, Stadt	1 379	+11,2	444	+33,3	1 982	-6,7	740	+40,2
370 020	Hückelhoven, Stadt	1 012	+11,0	105	-13,2	2 137	+14,4	279	+25,1
370 024	Selfkant	-	-100,0	-	-	-	-100,0	-	-
370 028	Übach-Palenberg, Stadt	448	-5,7	-	-100,0	1 219	-28,6	-	-100,0
370 032	Waldfeucht	.	.	.	.	.	.	.	.
370 036	Wassenberg, Stadt	1 714	+26,5	261	+40,3	3 338	+28,8	625	+64,5
370 040	Wegberg, Stadt	2 181	-2,2	173	+71,3	6 966	+2,2	381	+8,9
<b>374 000</b>	<b>Oberbergischer Kreis</b>	<b>24 093</b>	<b>-0,6</b>	<b>2 182</b>	<b>+6,5</b>	<b>66 271</b>	<b>-13,4</b>	<b>5 396</b>	<b>-5,4</b>
374 004	Bergneustadt, Stadt	1 600	-7,4	82	+15,5	3 183	-20,4	231	+77,7
374 008	Engelskirchen	1 016	+0,9	50	-10,7	9 024	+1,9	160	+146,2
374 012	Gummersbach, Stadt	5 264	+4,0	1 337	+12,6	10 368	-5,6	3 118	-3,0
374 016	Hückeswagen, Stadt	1 904	+20,3	67	+24,1	4 473	-6,1	164	-5,7
374 020	Lindlar	1 708	-21,6	46	-67,8	4 655	-19,8	180	-73,5
374 024	Marienheide	.	.	.	.	.	.	.	.
374 028	Morsbach	.	.	.	.	.	.	.	.
374 032	Nümbrecht	2 544	-2,5	35	-57,3	11 352	+6,6	82	-61,9
374 036	Radevormwald, Stadt	2 396	+12,2	64	+128,6	6 518	-6,8	129	+258,3
374 040	Reichshof	547	-1,6	14	+100,0	913	-87,6	73	+35,2
374 044	Waldbrohl, Stadt	2 268	+13,8	118	-4,1	5 148	+9,1	372	-15,6
374 048	Wiehl, Stadt	1 696	-24,5	59	-10,6	3 774	-18,6	110	-36,4
374 052	Wipperfürth, Stadt	1 385	-7,9	70	-22,2	3 075	-10,3	159	-16,3
<b>378 000</b>	<b>Rhein.-Berg. Kreis</b>	<b>21 973</b>	<b>+30,1</b>	<b>2 482</b>	<b>+3,6</b>	<b>53 954</b>	<b>+27,3</b>	<b>5 671</b>	<b>+0,9</b>
378 004	Bergisch Gladbach, Stadt	7 949	+15,1	1 066	-15,9	15 674	+3,9	2 026	-25,8
378 008	Burscheid, Stadt	1 002	+5,0	152	+14,3	1 766	+3,7	414	+0,7
378 012	Kürten	1 119	+50,0	80	+321,1	2 875	+73,6	217	+442,5
378 016	Leichlingen (Rhld.), Stadt	1 465	+39,9	211	+70,2	10 663	+2,5	899	+45,2
378 020	Odenthal	3 592	+73,1	134	+27,6	5 519	+36,8	234	+8,3
378 024	Overath, Stadt	1 440	+15,8	246	-10,9	7 971	+219,7	698	+11,3
378 028	Rösrath, Stadt	2 165	+63,8	215	+30,3	3 833	+46,8	430	+20,8
378 032	Wermelskirchen, Stadt	3 241	+25,2	378	+23,5	5 653	+28,8	753	+20,5
<b>382 000</b>	<b>Rhein-Sieg-Kreis</b>	<b>52 805</b>	<b>+10,5</b>	<b>7 474</b>	<b>+18,7</b>	<b>109 934</b>	<b>+3,9</b>	<b>16 145</b>	<b>+1,8</b>
382 004	Alfter	1 358	+11,2	53	+20,5	2 873	+2,3	91	-15,0
382 008	Bad Honnef, Stadt	6 259	+5,2	748	+23,4	11 786	-5,3	1 724	+13,9
382 012	Bornheim, Stadt	2 305	-18,5	527	+108,3	6 684	-1,3	1 998	+53,3
382 016	Eitorf	1 816	+21,8	137	+179,6	3 313	+12,9	302	+196,1
382 020	Hennef (Sieg), Stadt	4 819	+14,5	251	-8,1	15 246	-0,4	433	-21,7
382 024	Königswinter, Stadt	10 966	+14,0	1 568	+8,3	19 951	+11,4	2 938	+4,2
382 028	Lohmar, Stadt	1 458	+7,5	113	+5,6	2 259	-7,6	225	+30,1
382 032	Meckenheim, Stadt	1 165	+12,6	151	-14,2	2 231	+18,5	293	+12,7
382 036	Much	1 868	+3,0	257	-42,1	4 708	+3,4	567	-49,6
382 040	Neunkirchen-Seelscheid	.	.	.	.	.	.	.	.
382 044	Niederkassel, Stadt	1 619	+9,5	485	+1,5	2 969	+0,5	1 102	-7,7
382 048	Rheinbach, Stadt	2 449	-2,7	360	-4,3	4 232	+6,7	622	+25,4
382 052	Ruppichteroth	.	.	.	.	.	.	.	.
382 056	Sankt Augustin, Stadt	988	-5,2	39	-20,4	2 010	-1,7	76	-50,6
382 060	Siegburg, Stadt	5 789	+28,0	747	+30,8	12 040	+24,3	2 630	-9,0
382 064	Swisttal	1 527	+61,6	213	+110,9	5 044	+29,9	359	+27,3
382 068	Troisdorf, Stadt	5 526	+10,7	1 692	+39,7	9 096	-16,8	2 498	-8,6
382 072	Wachtberg	1 262	+28,1	77	+48,1	2 335	+36,5	166	+112,8
382 076	Windeck	1 365	+6,6	41	+2,5	2 672	+8,0	86	+56,4
<b>300 000</b>	<b>Reg.-Bez. Köln</b>	<b>660 287</b>	<b>+6,5</b>	<b>168 535</b>	<b>+6,8</b>	<b>1306 089</b>	<b>+2,3</b>	<b>334 530</b>	<b>+3,6</b>
	<b>Kreisfreie Städte</b>								
<b>512 000</b>	<b>Bottrop</b>	<b>3 099</b>	<b>-15,5</b>	<b>500</b>	<b>-31,2</b>	<b>6 431</b>	<b>-10,8</b>	<b>857</b>	<b>-36,0</b>
<b>513 000</b>	<b>Gelsenkirchen</b>	<b>12 299</b>	<b>-1,3</b>	<b>2 168</b>	<b>-15,2</b>	<b>30 371</b>	<b>+9,2</b>	<b>5 263</b>	<b>+10,8</b>
<b>515 000</b>	<b>Münster</b>	<b>52 727</b>	<b>+7,7</b>	<b>6 227</b>	<b>+33,6</b>	<b>107 484</b>	<b>+3,1</b>	<b>10 657</b>	<b>+25,9</b>

Anmerkungen Seite 9

## Noch: 2.1 Kapazität und Leistung der Beherbergungsstätten nach Verwaltungsbezirken

April 2018

Amtliche Schlüsselnummer	Verwaltungsbezirk	Betriebe		Betten			Mittlere Aufenthaltsdauer <sup>3)</sup>	
		geöffnete	Veränderung <sup>1)</sup>	angebotene	Veränderung <sup>1)</sup>	mittlere Auslastung <sup>2)</sup>	aller Gäste	ausländischer Gäste
<b>554 000</b>	<b>Kreis Borken</b>	<b>127</b>	<b>-6,6</b>	<b>5 207</b>	<b>-3,1</b>	<b>33,7</b>	<b>2,0</b>	<b>2,1</b>
554 004	Ahaus, Stadt	12	-7,7	475	-11,7	31,7	2,1	2,1
554 008	Bocholt, Stadt	15	-11,8	531	-7,8	41,3	2,0	2,2
554 012	Borken, Stadt	15	-6,3	748	+8,1	33,8	2,3	2,4
554 016	Gescher, Stadt	4	-	126	-	43,2	1,5	1,2
554 020	Gronau (Westf.), Stadt	18	-10,0	729	-8,2	37,0	2,2	2,9
554 024	Heek	2	-	179	+0,6	.	.	.
554 028	Heiden	3	-	121	-	39,4	3,1	2,4
554 032	Isselburg, Stadt	5	-	144	+4,3	20,2	1,4	1,2
554 036	Legden	5	-16,7	566	-3,4	34,6	1,7	1,3
554 040	Raesfeld	6	-14,3	170	-14,6	22,2	1,4	1,5
554 044	Reken	11	-	333	+3,4	33,8	1,7	1,8
554 048	Rhede, Stadt	5	-	83	-	31,1	1,6	1,3
554 052	Schöppingen	7	-	236	+4,0	24,8	2,3	2,1
554 056	Stadtlohn, Stadt	3	-	43	-	.	.	.
554 060	Südlohn	3	-	158	-0,6	35,2	1,7	1,8
554 064	Velen, Stadt	7	-	398	+7,6	29,7	2,1	2,0
554 068	Vreden, Stadt	6	-14,3	167	-24,8	34,4	1,7	1,6
<b>558 000</b>	<b>Kreis Coesfeld</b>	<b>79</b>	<b>-6,0</b>	<b>2 666</b>	<b>-30,2</b>	<b>33,0</b>	<b>1,9</b>	<b>1,9</b>
558 004	Ascheberg	6	-	335	-0,3	34,9	1,8	1,6
558 008	Billerbeck, Stadt	6	-14,3	362	-6,5	41,4	2,7	1,9
558 012	Coesfeld, Stadt	8	-11,1	332	-	44,3	1,7	1,8
558 016	Dülmen, Stadt	14	+7,7	418	-1,4	31,0	2,0	2,3
558 020	Havixbeck	7	-	174	-3,3	26,1	3,6	2,5
558 024	Lüdinghausen, Stadt	8	-20,0	146	-13,1	26,0	1,6	1,7
558 028	Nordkirchen	3	-25,0	53	-95,4	25,3	1,6	1,4
558 032	Nottuln	10	-	324	+0,6	26,4	2,1	1,8
558 036	Olfen, Stadt	4	-	56	-	32,9	1,5	1,7
558 040	Rosendahl	3	-	83	-	20,7	1,5	1,0
558 044	Senden	10	-9,1	383	+2,7	30,6	1,7	1,9
<b>562 000</b>	<b>Kreis Recklinghausen</b>	<b>91</b>	<b>-3,2</b>	<b>4 468</b>	<b>-0,4</b>	<b>40,2</b>	<b>1,9</b>	<b>1,9</b>
562 004	Castrop-Rauxel, Stadt	8	-11,1	489	-2,4	35,2	1,8	2,1
562 008	Datteln, Stadt	10	-	359	+7,5	50,4	2,2	1,9
562 012	Dorsten, Stadt	21	+10,5	496	+7,4	34,3	2,1	2,7
562 014	Gladbeck, Stadt	5	-16,7	451	-0,9	57,6	1,6	1,6
562 016	Haltern am See, Stadt	18	-10,0	968	+2,1	40,9	2,1	1,6
562 020	Herten, Stadt	4	-	219	-1,4	33,9	1,5	1,4
562 024	Marl, Stadt	8	-11,1	361	-16,0	39,9	1,9	1,6
562 028	Oer-Erkenschwick, Stadt	5	-	460	-	22,5	2,1	1,4
562 032	Recklinghausen, Stadt	9	-	581	-1,0	44,0	2,0	2,7
562 036	Waltrop, Stadt	3	-	84	-2,3	46,2	2,1	2,1
<b>566 000</b>	<b>Kreis Steinfurt</b>	<b>178</b>	<b>-1,1</b>	<b>5 379</b>	<b>-1,4</b>	<b>39,2</b>	<b>2,5</b>	<b>2,1</b>
566 004	Altenberge	4	-	192	-	33,2	1,6	2,0
566 008	Emsdetten, Stadt	11	-	412	+1,0	27,0	2,0	4,6
566 012	Greven, Stadt	12	-	333	-8,3	31,1	1,5	1,5
566 016	Hörstel, Stadt	17	+6,3	381	+5,0	38,6	3,2	3,0
566 020	Hopsten	2	-	22	-	.	.	.
566 024	Horstmar, Stadt	3	-	63	+14,5	64,9	6,0	1,3
566 028	Ibbenbüren, Stadt	15	-	449	-0,4	39,0	1,7	1,9
566 032	Ladbergen	9	-	164	-11,8	33,9	1,8	1,2
566 036	Laer	3	-	76	-	29,8	2,6	3,2
566 040	Lengerich, Stadt	8	-	163	+10,1	28,3	2,4	3,6
566 044	Lienen	6	-14,3	107	-14,4	40,3	3,6	6,6
566 048	Lotte	1	-	14	-	.	.	.
566 052	Metelen	1	-66,7	55	-36,8	.	.	.
566 056	Mettingen	8	-	225	-0,9	61,9	6,6	2,4
566 060	Neuenkirchen	2	-33,3	80	-14,9	.	.	.
566 064	Nordwalde	3	-	162	-5,8	30,2	2,4	1,3
566 068	Ochtrup, Stadt	5	-	102	-	24,7	1,6	1,4
566 072	Recke	6	+20,0	131	+12,0	52,2	3,7	2,6
566 076	Rheine, Stadt	22	+10,0	839	+1,6	45,3	2,2	1,5
566 080	Saerbeck	6	-	218	-	35,4	1,8	1,1
566 084	Steinfurt, Stadt	7	-22,2	224	-5,9	30,8	2,3	7,2
566 088	Tecklenburg, Stadt	19	-	803	+0,4	45,9	3,3	1,9
566 092	Westerkappeln	3	-	54	+10,2	55,7	3,7	8,9
566 096	Wettringen	5	-	110	-10,6	36,1	2,5	2,2

Anmerkungen Seite 9



## Noch: 2.1 Kapazität und Leistung der Beherbergungsstätten nach Verwaltungsbezirken

April 2018

Amtliche Schlüsselnummer	Verwaltungsbezirk	Ankünfte				Übernachtungen			
		aller Gäste	Veränderung <sup>1)</sup>	ausländischer Gäste	Veränderung <sup>1)</sup>	aller Gäste	Veränderung <sup>1)</sup>	ausländischer Gäste	Veränderung <sup>1)</sup>
<b>554 000</b>	<b>Kreis Borken</b>	<b>29 223</b>	<b>+1,1</b>	<b>3 415</b>	<b>-5,8</b>	<b>57 533</b>	<b>-3,2</b>	<b>7 174</b>	<b>-8,0</b>
554 004	Ahaus, Stadt	2 390	-15,4	208	-28,0	5 028	-11,4	429	-31,6
554 008	Bocholt, Stadt	4 252	-1,7	564	-18,4	8 373	+1,0	1 240	-8,4
554 012	Borken, Stadt	3 380	+37,8	252	+17,2	7 744	+13,1	605	-41,9
554 016	Gescher, Stadt	1 078	-9,9	58	+11,5	1 662	-1,2	71	-
554 020	Gronau (Westf.), Stadt	4 339	+2,6	841	-11,4	9 620	+3,6	2 410	+16,3
554 024	Heek	.	.	.	.	.	.	.	.
554 028	Heiden	454	+23,7	9	-43,8	1 430	+37,8	22	-26,7
554 032	Isselburg, Stadt	635	-12,3	240	+2,1	874	-19,2	298	-3,6
554 036	Legden	3 432	+13,6	254	+21,0	5 872	+0,7	328	+6,5
554 040	Raesfeld	783	-25,7	28	-60,0	1 133	-47,5	41	-59,8
554 044	Reken	2 073	+9,2	153	+21,4	3 569	-10,5	273	-25,0
554 048	Rhede, Stadt	637	-7,4	122	+7,0	995	-1,0	162	+19,1
554 052	Schöppingen	778	+3,0	53	+120,8	1 753	+4,9	111	+109,4
554 056	Stadtlohn, Stadt	.	.	.	.	.	.	.	.
554 060	Südlohn	976	+1,3	161	+15,8	1 667	-15,1	293	+8,9
554 064	Velen, Stadt	1 871	+1,8	280	+55,6	3 917	+6,6	568	+96,5
554 068	Vreden, Stadt	1 107	-26,8	170	-34,9	1 850	-32,4	276	-52,2
<b>558 000</b>	<b>Kreis Coesfeld</b>	<b>14 254</b>	<b>-2,1</b>	<b>1 148</b>	<b>+9,3</b>	<b>27 653</b>	<b>-55,1</b>	<b>2 124</b>	<b>-8,1</b>
558 004	Ascheberg	1 890	+26,5	217	+6,9	3 485	+10,7	339	-7,9
558 008	Billerbeck, Stadt	1 702	-14,3	208	+50,7	4 579	-14,9	388	+33,8
558 012	Coesfeld, Stadt	2 668	+24,3	145	-2,0	4 411	+9,5	261	+21,4
558 016	Dülmen, Stadt	2 175	+10,8	193	+25,3	4 366	+1,4	442	-10,5
558 020	Havixbeck	377	-12,9	37	+68,2	1 361	-43,2	93	-65,4
558 024	Lüdinghausen, Stadt	842	-6,7	29	+16,0	1 389	-13,8	50	+28,2
558 028	Nordkirchen	256	-80,0	8	-	403	-98,8	11	-38,9
558 032	Nottuln	1 239	-7,1	114	-13,0	2 563	-11,1	207	+21,1
558 036	Olfen, Stadt	367	-4,4	14	-48,1	560	-15,2	24	-44,2
558 040	Rosendahl	578	+22,2	35	+75,0	876	+14,1	35	+75,0
558 044	Senden	2 160	-0,4	148	-14,9	3 660	-8,5	274	-28,8
<b>562 000</b>	<b>Kreis Recklinghausen</b>	<b>29 341</b>	<b>-6,9</b>	<b>4 891</b>	<b>-21,0</b>	<b>56 520</b>	<b>-9,0</b>	<b>9 259</b>	<b>-20,6</b>
562 004	Castrop-Rauxel, Stadt	2 926	-9,3	252	-16,0	5 166	-9,3	539	-2,5
562 008	Datteln, Stadt	2 783	+11,4	72	-33,9	6 060	-6,2	138	-71,5
562 012	Dorsten, Stadt	2 883	+9,0	344	-16,3	6 143	+13,6	921	-40,1
562 014	Gladbeck, Stadt	5 008	-25,0	2 409	-34,3	7 829	-22,9	3 821	-27,4
562 016	Haltern am See, Stadt	6 100	+5,0	358	+44,4	12 824	-7,5	590	+41,1
562 020	Herten, Stadt	1 510	-15,3	128	-33,0	2 226	-20,2	177	-48,1
562 024	Marl, Stadt	2 291	-6,0	364	-25,4	4 324	-2,0	586	-30,6
562 028	Oer-Erkenschwick, Stadt	1 452	-2,9	22	-4,3	3 120	-1,3	30	-47,4
562 032	Recklinghausen, Stadt	3 829	-14,0	847	+21,9	7 665	-16,1	2 257	+10,2
562 036	Waltrop, Stadt	559	+16,5	95	+61,0	1 163	+12,9	200	+66,7
<b>566 000</b>	<b>Kreis Steinfurt</b>	<b>29 824</b>	<b>+4,4</b>	<b>5 012</b>	<b>+44,2</b>	<b>73 121</b>	<b>-1,8</b>	<b>10 395</b>	<b>+22,3</b>
566 004	Altenberge	1 190	+0,6	25	-28,6	1 932	+2,0	50	-19,4
566 008	Emsdetten, Stadt	1 665	+25,5	109	+60,3	3 332	+16,1	505	-12,5
566 012	Greven, Stadt	3 545	-9,9	546	-9,3	5 440	+0,7	811	+11,1
566 016	Hörstel, Stadt	2 790	+2,2	276	+29,6	8 982	+13,7	829	+21,4
566 020	Hopsten	.	.	.	.	.	.	.	.
566 024	Horstmar, Stadt	204	-22,4	8	x	1 227	+100,8	10	x
566 028	Ibbenbüren, Stadt	3 125	+9,0	327	+2,8	5 460	+0,6	619	+48,8
566 032	Ladbergen	989	-20,8	205	+2,5	1 789	-18,0	255	+8,5
566 036	Laer	265	+13,2	10	+66,7	680	-9,7	32	-31,9
566 040	Lengerich, Stadt	616	+6,4	67	+11,7	1 472	-	241	-3,6
566 044	Lienen	530	-2,9	132	-21,9	1 930	-9,6	877	-23,5
566 048	Lotte	.	.	.	.	.	.	.	.
566 052	Metelen	.	.	.	.	.	.	.	.
566 056	Mettingen	649	-4,7	83	+56,6	4 288	-	200	+1,0
566 060	Neuenkirchen	.	.	.	.	.	.	.	.
566 064	Nordwalde	602	+32,0	9	x	1 470	+8,1	12	x
566 068	Ochtrup, Stadt	470	+6,3	66	-25,0	756	+5,4	94	-22,3
566 072	Recke	654	+29,8	90	+114,3	2 405	+48,5	231	+181,7
566 076	Rheine, Stadt	4 838	+36,3	1 161	+133,1	10 402	+1,0	1 694	+49,5
566 080	Saerbeck	1 271	+5,9	424	-11,1	2 316	-3,1	449	-6,1
566 084	Steinfurt, Stadt	912	+0,6	49	+11,4	2 068	-1,0	354	+21,6
566 088	Tecklenburg, Stadt	3 644	-8,5	1 227	+182,1	12 010	-14,5	2 332	+115,5
566 092	Westerkappeln	244	+2,1	39	+95,0	903	+3,6	349	+398,6
566 096	Wettringen	1 023	+2,7	71	-30,4	2 565	-30,8	156	-60,2

Anmerkungen Seite 9

## Noch: 2.1 Kapazität und Leistung der Beherbergungsstätten nach Verwaltungsbezirken

April 2018

Amtliche Schlüsselnummer	Verwaltungsbezirk	Betriebe		Betten			Mittlere Aufenthaltsdauer <sup>3)</sup>	
		geöffnete	Veränderung <sup>1)</sup>	angebotene	Veränderung <sup>1)</sup>	mittlere Auslastung <sup>2)</sup>	aller Gäste	ausländischer Gäste
<b>570 000</b>	<b>Kreis Warendorf</b>	<b>83</b>	<b>-3,5</b>	<b>3 054</b>	<b>-1,3</b>	<b>39,1</b>	<b>2,7</b>	<b>3,1</b>
570 004	Ahlen, Stadt	7	—	293	—	31,9	2,0	2,8
570 008	Beckum, Stadt	8	—	248	+0,8	28,6	2,0	2,9
570 012	Beelen	3	—	56	-9,7	33,4	2,5	3,3
570 016	Drensteinfurt, Stadt	4	—	86	—	35,2	1,6	1,5
570 020	Ennigerloh, Stadt	5	-16,7	149	-16,8	42,1	2,5	2,4
570 024	Everswinkel	5	—	142	+0,7	20,3	2,7	2,4
570 028	Oelde, Stadt	9	-10,0	319	-17,1	34,3	2,8	5,5
570 032	Ostbevern	6	—	318	+4,6	26,6	1,5	1,4
570 036	Sassenberg, Stadt	6	—	92	+3,4	29,9	3,6	3,0
570 040	Sendenhorst, Stadt	7	—	315	+30,2	66,3	5,4	2,4
570 044	Telgte, Stadt	5	—	277	+4,5	67,2	4,2	2,1
570 048	Wadersloh	4	-20,0	68	-34,0	29,2	3,3	5,3
570 052	Warendorf, Stadt	14	—	691	-1,0	36,2	2,1	3,0
<b>500 000</b>	<b>Reg.-Bez. Münster</b>	<b>671</b>	<b>-2,9</b>	<b>31 545</b>	<b>-3,9</b>	<b>39,2</b>	<b>2,1</b>	<b>2,0</b>
<b>711 000</b>	<b>Kreisfreie Stadt Bielefeld</b>	<b>58</b>	<b>-6,5</b>	<b>4 262</b>	<b>-5,6</b>	<b>43,8</b>	<b>1,8</b>	<b>2,1</b>
<b>754 000</b>	<b>Kreis Gütersloh</b>	<b>105</b>	<b>-3,7</b>	<b>4 281</b>	<b>-1,6</b>	<b>36,0</b>	<b>2,1</b>	<b>2,6</b>
754 004	Borgholzhausen, Stadt	2	-33,3	47	-29,9	.	.	.
754 008	Gütersloh, Stadt	22	—	1 164	+0,9	39,4	2,3	2,1
754 012	Halle (Westf.), Stadt	8	—	477	-2,3	42,6	1,8	1,7
754 016	Harsewinkel, Stadt	8	—	505	—	31,4	2,0	2,2
754 020	Herzebrock-Clarholz	3	—	97	+1,0	32,5	2,7	3,6
754 024	Langenberg	1	—	30	—	.	.	.
754 028	Rheda-Wiedenbrück, Stadt	15	-11,8	595	-1,3	33,8	1,5	1,6
754 032	Rietberg, Stadt	9	+12,5	342	+10,3	31,6	1,8	1,5
754 036	Schloß Holte-Stukenbrock, Stadt	17	—	443	-2,9	35,2	3,0	4,9
754 040	Steinhagen	4	—	130	+4,8	37,7	2,0	5,0
754 044	Verl, Stadt	6	-14,3	113	-43,2	58,1	6,9	66,8
754 048	Versmold, Stadt	5	-16,7	140	+12,9	26,9	2,9	1,7
754 052	Werther (Westf.), Stadt	5	—	198	+2,6	27,0	1,7	1,5
<b>758 000</b>	<b>Kreis Herford</b>	<b>53</b>	<b>-5,4</b>	<b>2 448</b>	<b>-4,5</b>	<b>40,7</b>	<b>3,5</b>	<b>2,4</b>
758 004	Bünde, Stadt	6	—	188	—	40,4	2,4	2,6
758 008	Enger, Stadt	—	—	—	—	—	—	—
758 012	Herford, Stadt	12	-14,3	360	-23,9	30,8	1,7	2,6
758 016	Hiddenhausen	4	—	223	+0,9	27,0	1,6	1,4
758 020	Kirchlengern	1	—	17	—	.	.	.
758 024	Löhne, Stadt	6	-14,3	366	-2,9	83,3	15,1	2,9
758 028	Rödinghausen	6	—	280	-1,4	33,9	2,6	20,0
758 032	Spenge, Stadt	3	—	177	+6,0	.	.	.
758 036	Vlotho, Stadt	15	—	837	—	38,4	4,1	1,7
<b>762 000</b>	<b>Kreis Höxter</b>	<b>117</b>	<b>-12,0</b>	<b>5 908</b>	<b>-6,9</b>	<b>50,0</b>	<b>4,5</b>	<b>2,4</b>
762 004	Bad Driburg, Stadt	34	-15,0	2 687	-4,6	73,8	8,1	2,6
762 008	Beverungen, Stadt	16	-5,9	493	-1,0	29,6	2,3	2,0
762 012	Borgentreich, Stadt	1	-66,7	13	-76,4	.	.	.
762 016	Brakel, Stadt	7	-41,7	217	-55,1	30,0	3,1	5,2
762 020	Höxter, Stadt	21	-8,7	891	+0,2	34,6	2,8	1,9
762 024	Marienmünster, Stadt	6	+20,0	148	+15,6	21,5	2,5	2,4
762 028	Nieheim, Stadt	8	—	514	-1,7	13,5	3,4	6,4
762 032	Steinheim, Stadt	4	—	120	—	.	.	.
762 036	Warburg, Stadt	16	-5,9	630	-1,3	36,2	1,9	1,7
762 040	Willebadessen, Stadt	4	—	195	+0,5	43,6	2,5	2,3
<b>766 000</b>	<b>Kreis Lippe</b>	<b>186</b>	<b>-7,0</b>	<b>8 919</b>	<b>-2,5</b>	<b>47,4</b>	<b>3,9</b>	<b>2,4</b>
766 004	Augustdorf	2	—	56	—	.	.	.
766 008	Bad Salzuflen, Stadt	55	+3,8	3 788	+2,9	59,9	5,2	2,1
766 012	Barntrup, Stadt	3	—	22	-42,1	24,2	3,7	3,5
766 016	Blomberg, Stadt	5	-16,7	167	-10,7	37,1	1,9	2,4
766 020	Detmold, Stadt	15	-28,6	675	-11,1	42,9	1,9	2,0
766 024	Dörentrup	8	—	267	-2,2	25,0	2,3	2,2
766 028	Extertal	10	—	319	+1,3	36,7	3,5	2,1
766 032	Horn-Bad Meinberg, Stadt	33	-8,3	2 104	-5,8	49,5	4,3	2,8

Anmerkungen Seite 9

## Noch: 2.1 Kapazität und Leistung der Beherbergungsstätten nach Verwaltungsbezirken

April 2018

Amtliche Schlüsselnummer	Verwaltungsbezirk	Ankünfte				Übernachtungen			
		aller Gäste	Veränderung <sup>1)</sup>	ausländischer Gäste	Veränderung <sup>1)</sup>	aller Gäste	Veränderung <sup>1)</sup>	ausländischer Gäste	Veränderung <sup>1)</sup>
<b>570 000</b>	<b>Kreis Warendorf</b>	<b>14 318</b>	<b>+6,8</b>	<b>1 621</b>	<b>+14,2</b>	<b>38 269</b>	<b>+13,9</b>	<b>5 053</b>	<b>+37,3</b>
570 004	Ahlen, Stadt	1 393	+29,7	162	-12,4	2 804	+22,5	452	+3,9
570 008	Beckum, Stadt	1 083	+1,9	186	+3,9	2 129	-4,6	540	+20,5
570 012	Beelen	223	+3,7	45	+36,4	561	+13,8	148	+0,7
570 016	Drensteinfurt, Stadt	550	+6,2	33	-63,7	907	+9,3	51	-82,2
570 020	Ennigerloh, Stadt	752	+32,6	89	+25,4	1 884	+34,1	214	-10,1
570 024	Everswinkel	321	-0,6	16	-50,0	865	+18,5	38	-56,3
570 028	Oelde, Stadt	1 106	-9,8	261	-11,2	3 051	+39,9	1 434	+116,3
570 032	Ostbevern	1 686	-15,7	46	-44,6	2 484	-11,6	65	-59,4
570 036	Sassenberg, Stadt	1 033	+4,7	99	-	3 734	+0,4	298	-2,0
570 040	Sendenhorst, Stadt	1 162	+23,5	129	+61,3	6 263	+53,8	315	+38,8
570 044	Telgte, Stadt	1 343	-4,6	257	+195,4	5 583	+3,6	539	+241,1
570 048	Wadersloh	179	-51,5	33	+371,4	596	-29,9	176	+238,5
570 052	Warendorf, Stadt	3 487	+28,2	265	+48,9	7 408	+12,1	783	+65,5
<b>500 000</b>	<b>Reg.-Bez. Münster</b>	<b>185 085</b>	<b>+1,7</b>	<b>24 982</b>	<b>+5,4</b>	<b>397 382</b>	<b>-7,7</b>	<b>50 782</b>	<b>+4,7</b>
<b>711 000</b>	<b>Kreisfreie Stadt Bielefeld</b>	<b>31 406</b>	<b>+7,8</b>	<b>5 715</b>	<b>+32,1</b>	<b>56 130</b>	<b>-1,8</b>	<b>11 921</b>	<b>+21,2</b>
<b>754 000</b>	<b>Kreis Gütersloh</b>	<b>22 847</b>	<b>+4,8</b>	<b>3 170</b>	<b>+12,5</b>	<b>48 799</b>	<b>+4,3</b>	<b>8 245</b>	<b>+18,2</b>
754 004	Borgholzhausen, Stadt	.	.	.	.	.	.	.	.
754 008	Gütersloh, Stadt	6 012	+12,3	1 339	+8,5	13 761	+15,3	2 798	+12,0
754 012	Halle (Westf.), Stadt	3 321	+21,5	254	+26,4	6 103	+11,5	436	-5,8
754 016	Harsewinkel, Stadt	2 358	-1,8	542	+50,1	4 761	+2,0	1 187	+56,0
754 020	Herzebrock-Clarholz	349	+1,7	77	+67,4	945	+15,7	281	+202,2
754 024	Langenberg	.	.	.	.	.	.	.	.
754 028	Rheda-Wiedenbrück, Stadt	3 932	+11,7	337	+13,1	6 038	+3,4	526	+16,4
754 032	Rietberg, Stadt	1 828	+7,8	118	+61,6	3 240	+3,3	177	+62,4
754 036	Schloß Holte-Stukenbrock, Stadt	1 843	-0,6	218	+21,8	5 555	+15,6	1 068	+64,3
754 040	Steinhagen	740	-8,9	10	-41,2	1 471	-5,9	50	-36,7
754 044	Verl, Stadt	285	-67,7	20	-88,9	1 970	-26,9	1 336	-11,8
754 048	Versmold, Stadt	979	+20,9	28	+64,7	2 815	+5,1	47	+27,0
754 052	Werther (Westf.), Stadt	956	-9,9	214	+7,0	1 601	-33,9	320	+4,9
<b>758 000</b>	<b>Kreis Herford</b>	<b>8 764</b>	<b>+15,9</b>	<b>873</b>	<b>+22,8</b>	<b>31 023</b>	<b>-4,8</b>	<b>2 115</b>	<b>-3,2</b>
758 004	Bünde, Stadt	933	-3,0	104	+9,5	2 280	-0,9	275	+5,4
758 008	Enger, Stadt	-	-	-	-	-	-	-	-
758 012	Herford, Stadt	2 038	-3,5	256	+2,4	3 560	-12,2	657	-25,3
758 016	Hiddenhausen	1 128	+25,2	77	-6,1	1 804	+4,7	107	-54,1
758 020	Kirchlengern	.	.	.	.	.	.	.	.
758 024	Löhne, Stadt	607	+20,7	10	+150,0	9 163	+0,5	29	-25,6
758 028	Rödinghausen	1 109	+10,0	18	-5,3	2 851	-7,4	360	+50,6
758 032	Spenge, Stadt	.	.	.	.	.	.	.	.
758 036	Vlotho, Stadt	2 540	+44,4	397	+52,7	10 513	-6,3	661	+24,5
<b>762 000</b>	<b>Kreis Höxter</b>	<b>20 737</b>	<b>+8,0</b>	<b>1 072</b>	<b>+1,2</b>	<b>93 744</b>	<b>+0,2</b>	<b>2 615</b>	<b>-16,2</b>
762 004	Bad Driburg, Stadt	7 611	+12,6	234	+27,9	61 704	+2,0	614	+19,2
762 008	Beverungen, Stadt	2 133	+13,0	174	+52,6	4 851	+9,9	354	+57,3
762 012	Borgentreich, Stadt	.	.	.	.	.	.	.	.
762 016	Brakel, Stadt	659	-61,4	52	+33,3	2 060	-48,5	268	+127,1
762 020	Höxter, Stadt	4 285	+9,8	344	+56,4	11 900	+7,2	649	+23,6
762 024	Marienmünster, Stadt	376	-16,6	26	-50,9	953	-13,8	63	-59,6
762 028	Nieheim, Stadt	610	-35,1	44	-78,1	2 082	-43,8	283	-72,3
762 032	Steinheim, Stadt	.	.	.	.	.	.	.	.
762 036	Warburg, Stadt	3 472	+46,9	81	-2,4	6 689	+20,6	140	-7,9
762 040	Willebadessen, Stadt	1 031	+47,9	78	-43,5	2 550	+29,5	177	-46,8
<b>766 000</b>	<b>Kreis Lippe</b>	<b>35 137</b>	<b>+1,7</b>	<b>3 998</b>	<b>+2,4</b>	<b>135 352</b>	<b>-2,0</b>	<b>9 458</b>	<b>-0,5</b>
766 004	Augustdorf	.	.	.	.	.	.	.	.
766 008	Bad Salzuflen, Stadt	13 298	+12,7	1 651	+8,3	69 672	+3,0	3 453	+3,9
766 012	Barntrup, Stadt	243	+5,2	129	+27,7	893	+5,9	448	+43,6
766 016	Blomberg, Stadt	969	-7,1	172	-21,8	1 857	-4,0	418	-9,3
766 020	Detmold, Stadt	4 674	-3,5	859	+37,7	8 949	-6,6	1 732	+29,4
766 024	Dörentrup	890	-1,8	15	-11,8	2 006	-18,2	33	-17,5
766 028	Extertal	1 157	+26,3	129	+22,9	4 068	-2,5	276	-11,5
766 032	Horn-Bad Meinberg, Stadt	7 438	-3,8	591	+4,2	32 020	-4,2	1 666	-0,2

Anmerkungen Seite 9

## Noch: 2.1 Kapazität und Leistung der Beherbergungsstätten nach Verwaltungsbezirken

April 2018

Amtliche Schlüsselnummer	Verwaltungsbezirk	Betriebe		Betten			Mittlere Aufenthaltsdauer <sup>3)</sup>	
		geöffnete	Veränderung <sup>1)</sup>	angebotene	Veränderung <sup>1)</sup>	mittlere Auslastung <sup>2)</sup>	aller Gäste	ausländischer Gäste
	<b>Noch: Kreis Lippe</b>							
766 036	Kalletal	10	–	236	–	15,4	3,2	3,6
766 040	Lage, Stadt	8	–11,1	198	–0,5	29,3	2,9	7,7
766 044	Lemgo, Stadt	9	–10,0	282	–12,7	30,2	1,8	2,9
766 048	Leopoldshöhe	3	–	47	–2,1	.	.	.
766 052	Lügde, Stadt	11	–8,3	315	–3,4	16,9	2,1	3,3
766 056	Oerlinghausen, Stadt	5	–	169	–	34,0	2,3	2,2
766 060	Schieder-Schwalenberg, Stadt	9	–25,0	274	–9,9	22,7	2,5	2,6
766 064	Schlangen	–	–	–	–	–	–	–
<b>770 000</b>	<b>Kreis Minden-Lübbecke</b>	<b>109</b>	<b>–4,4</b>	<b>6 681</b>	<b>–0,9</b>	<b>59,9</b>	<b>4,8</b>	<b>2,3</b>
770 004	Bad Oeynhausen, Stadt	26	–	3 408	–0,1	77,0	7,4	1,6
770 008	Espelkamp, Stadt	7	–	230	–0,9	38,3	2,5	2,8
770 012	Hille	4	–	147	–	53,3	3,2	3,2
770 016	Hüllhorst	3	–	86	–	.	.	.
770 020	Lübbecke, Stadt	4	–	124	+13,8	.	.	.
770 024	Minden, Stadt	20	+5,3	761	+2,1	32,6	1,7	1,9
770 028	Petershagen, Stadt	12	–14,3	607	–3,5	46,3	4,9	2,2
770 032	Porta Westfalica, Stadt	8	–27,3	319	–11,9	25,4	1,8	2,0
770 036	Preußisch-Oldendorf, Stadt	10	–9,1	611	–2,2	63,2	7,2	6,5
770 040	Rahden, Stadt	5	–	184	–2,1	36,5	2,3	3,1
770 044	Stemwede	10	–	204	–	33,5	2,7	5,1
<b>774 000</b>	<b>Kreis Paderborn</b>	<b>101</b>	<b>–6,5</b>	<b>5 529</b>	<b>–0,1</b>	<b>49,7</b>	<b>2,7</b>	<b>2,5</b>
774 004	Altenbeken	2	–	32	–5,9	.	.	.
774 008	Bad Lippspringe, Stadt	15	–21,1	1 352	+0,7	72,7	4,7	2,4
774 012	Borchen	7	–	264	–0,8	51,7	6,0	4,7
774 016	Büren, Stadt	11	–8,3	490	–1,6	38,4	2,0	2,3
774 020	Delbrück, Stadt	7	–12,5	242	–6,2	38,6	1,6	1,5
774 024	Hövelhof	10	+11,1	282	+9,3	24,4	2,0	3,6
774 028	Lichtenau, Stadt	4	–33,3	101	–27,3	8,7	4,7	7,5
774 032	Paderborn, Stadt	32	+3,2	2 188	+2,4	41,1	1,7	2,1
774 036	Salzkotten, Stadt	2	–	69	–	.	.	.
774 040	Bad Wünnenberg, Stadt	11	–8,3	509	–4,9	68,5	6,3	3,9
<b>700 000</b>	<b>Reg.-Bez. Detmold</b>	<b>729</b>	<b>–6,8</b>	<b>38 028</b>	<b>–3,0</b>	<b>48,2</b>	<b>3,3</b>	<b>2,3</b>
	<b>Kreisfreie Städte</b>							
<b>911 000</b>	<b>Bochum</b>	<b>40</b>	<b>–</b>	<b>4 072</b>	<b>+2,1</b>	<b>45,8</b>	<b>1,7</b>	<b>1,7</b>
<b>913 000</b>	<b>Dortmund</b>	<b>65</b>	<b>–</b>	<b>7 481</b>	<b>+3,1</b>	<b>50,3</b>	<b>1,7</b>	<b>1,7</b>
<b>914 000</b>	<b>Hagen</b>	<b>28</b>	<b>+12,0</b>	<b>1 568</b>	<b>+3,4</b>	<b>51,1</b>	<b>2,5</b>	<b>2,7</b>
<b>915 000</b>	<b>Hamm</b>	<b>22</b>	<b>–8,3</b>	<b>1 285</b>	<b>+4,3</b>	<b>33,5</b>	<b>1,5</b>	<b>1,4</b>
<b>916 000</b>	<b>Herne</b>	<b>10</b>	<b>–16,7</b>	<b>549</b>	<b>–6,6</b>	<b>32,6</b>	<b>1,9</b>	<b>1,5</b>
<b>954 000</b>	<b>Ennepe-Ruhr-Kreis</b>	<b>65</b>	<b>–3,0</b>	<b>3 453</b>	<b>+5,7</b>	<b>42,5</b>	<b>2,7</b>	<b>1,8</b>
954 004	Breckerfeld, Stadt	4	–	186	–1,6	17,9	2,0	1,5
954 008	Ennepetal, Stadt	3	–25,0	220	–12,0	85,8	12,0	2,2
954 012	Gevelsberg, Stadt	3	–	110	+0,9	42,0	1,6	1,3
954 016	Hattingen, Stadt	21	–	1 180	+14,5	47,5	3,7	2,4
954 020	Herdecke, Stadt	4	–	383	–	43,1	1,6	1,2
954 024	Schwelm, Stadt	7	–12,5	365	+3,1	28,5	2,0	1,9
954 028	Sprockhövel, Stadt	7	–	358	+1,1	41,5	2,0	1,5
954 032	Wetter (Ruhr), Stadt	5	–16,7	118	–33,3	27,5	2,5	2,5
954 036	Witten, Stadt	11	+10,0	533	+26,6	35,5	1,9	2,2
<b>958 000</b>	<b>Hochsauerlandkreis</b>	<b>459</b>	<b>–0,4</b>	<b>26 355</b>	<b>+0,9</b>	<b>36,9</b>	<b>3,2</b>	<b>3,2</b>
958 004	Arnsberg, Stadt	29	+16,0	1 531	+15,8	33,3	2,7	2,0
958 008	Bestwig	16	–5,9	862	–7,9	27,0	2,4	2,0
958 012	Brilon, Stadt	25	–13,8	1 157	–10,2	29,9	3,5	2,2
958 016	Eslohe (Sauerland)	22	–8,3	942	–5,3	48,4	4,6	3,1
958 020	Hallenberg, Stadt	11	–	495	–1,0	33,1	2,4	2,7
958 024	Marsberg, Stadt	10	–9,1	267	–16,0	25,2	2,2	2,3
958 028	Medebach, Stadt	20	–	3 875	–	55,6	3,5	5,1
958 032	Meschede, Stadt	27	–	1 167	+5,4	31,3	2,2	2,2
958 036	Olsberg, Stadt	42	+2,4	1 372	+8,1	35,0	2,8	2,1
958 040	Schmallenberg, Stadt	96	–6,8	4 370	–2,0	46,4	4,1	2,9
958 044	Sundern (Sauerland), Stadt	34	+3,0	1 476	+2,8	42,5	2,1	2,7
958 048	Winterberg, Stadt	127	+5,8	8 841	+2,5	25,6	3,2	3,0

Anmerkungen Seite 9

# Noch: 2.1 Kapazität und Leistung der Beherbergungsstätten nach Verwaltungsbezirken

April 2018

Amtliche Schlüsselnummer	Verwaltungsbezirk	Ankünfte				Übernachtungen			
		aller Gäste	Veränderung <sup>1)</sup>	ausländischer Gäste	Veränderung <sup>1)</sup>	aller Gäste	Veränderung <sup>1)</sup>	ausländischer Gäste	Veränderung <sup>1)</sup>
	<b>Noch: Kreis Lippe</b>								
766 036	Kalletal	1 429	-12,1	40	-61,9	4 627	-17,0	144	-22,6
766 040	Lage, Stadt	606	-15,7	25	+19,0	1 738	-25,1	193	+33,1
766 044	Lemgo, Stadt	1 521	-9,4	150	-32,1	2 733	-14,8	439	-26,5
766 048	Leopoldshöhe	.	.	.	.	.	.	.	.
766 052	Lügde, Stadt	763	-23,2	67	-48,1	1 625	-16,8	218	-35,3
766 056	Oerlinghausen, Stadt	743	+26,1	5	+66,7	1 726	+16,6	11	+120,0
766 060	Schieder-Schwalenberg, Stadt	1 209	+2,5	163	-38,5	3 067	-	423	-44,6
766 064	Schlangen	-	-	-	-	-	-	-	-
<b>770 000</b>	<b>Kreis Minden-Lübbecke</b>	<b>25 797</b>	<b>+2,7</b>	<b>2 720</b>	<b>+4,0</b>	<b>123 266</b>	<b>-</b>	<b>6 189</b>	<b>+3,3</b>
770 004	Bad Oeynhausen, Stadt	10 686	+4,8	594	-4,8	78 674	+1,5	922	-34,7
770 008	Espelkamp, Stadt	1 065	+13,5	131	-3,0	2 673	+28,2	362	+17,9
770 012	Hille	726	+6,1	238	-17,1	2 349	-1,3	764	-17,7
770 016	Hüllhorst	.	.	.	.	.	.	.	.
770 020	Lübbecke, Stadt	.	.	.	.	.	.	.	.
770 024	Minden, Stadt	4 539	+9,6	729	+9,1	7 619	-4,0	1 350	-5,3
770 028	Petershagen, Stadt	1 874	-9,9	185	+6,9	9 236	-9,8	415	-7,6
770 032	Porta Westfalica, Stadt	1 901	-23,4	103	-50,0	3 490	-21,9	205	-31,9
770 036	Preußisch-Oldendorf, Stadt	1 619	+6,2	52	+136,4	11 593	-4,1	340	+214,8
770 040	Rahden, Stadt	876	-11,5	92	-3,2	2 013	+1,1	281	+16,1
770 044	Stemwede	1 163	+21,5	133	+84,7	3 158	+35,4	684	+191,1
<b>774 000</b>	<b>Kreis Paderborn</b>	<b>30 375</b>	<b>-2,9</b>	<b>3 945</b>	<b>-30,8</b>	<b>82 991</b>	<b>-0,2</b>	<b>9 852</b>	<b>+3,2</b>
774 004	Altenbeken	.	.	.	.	.	.	.	.
774 008	Bad Lippspringe, Stadt	6 242	-15,2	247	-11,2	29 634	-8,9	592	-5,9
774 012	Borchen	684	-0,9	27	-59,7	4 097	+1,8	126	-66,5
774 016	Büren, Stadt	2 808	+25,4	170	-16,3	5 651	+11,8	389	-26,0
774 020	Delbrück, Stadt	1 520	+12,8	320	+7,7	2 425	-5,7	466	-9,5
774 024	Hövelhof	1 163	+2,6	126	-4,5	2 272	-19,1	453	+43,8
774 028	Lichtenau, Stadt	56	-72,7	19	-34,5	263	-65,7	143	-20,1
774 032	Paderborn, Stadt	15 882	+8,3	2 320	+3,8	27 366	+10,9	4 925	+16,7
774 036	Salzkotten, Stadt	.	.	.	.	.	.	.	.
774 040	Bad Wünnenberg, Stadt	1 708	-49,7	691	-71,6	10 689	+4,9	2 711	-0,8
<b>700 000</b>	<b>Reg.-Bez. Detmold</b>	<b>175 063</b>	<b>+3,8</b>	<b>21 493</b>	<b>+1,7</b>	<b>571 305</b>	<b>-0,6</b>	<b>50 395</b>	<b>+6,9</b>
	<b>Kreisfreie Städte</b>								
<b>911 000</b>	<b>Bochum</b>	<b>33 626</b>	<b>-3,7</b>	<b>4 329</b>	<b>-22,2</b>	<b>55 941</b>	<b>-1,0</b>	<b>7 163</b>	<b>-18,8</b>
<b>913 000</b>	<b>Dortmund</b>	<b>67 996</b>	<b>+5,5</b>	<b>15 558</b>	<b>-3,0</b>	<b>114 021</b>	<b>+5,4</b>	<b>27 213</b>	<b>+4,7</b>
<b>914 000</b>	<b>Hagen</b>	<b>9 711</b>	<b>+19,1</b>	<b>1 039</b>	<b>+0,4</b>	<b>23 980</b>	<b>+6,0</b>	<b>2 801</b>	<b>+28,2</b>
<b>915 000</b>	<b>Hamm</b>	<b>8 766</b>	<b>+2,9</b>	<b>1 107</b>	<b>+24,7</b>	<b>12 900</b>	<b>+2,1</b>	<b>1 591</b>	<b>+19,4</b>
<b>916 000</b>	<b>Herne</b>	<b>2 883</b>	<b>+3,1</b>	<b>150</b>	<b>-10,2</b>	<b>5 375</b>	<b>+3,0</b>	<b>228</b>	<b>-14,0</b>
<b>954 000</b>	<b>Ennepe-Ruhr-Kreis</b>	<b>16 903</b>	<b>+13,2</b>	<b>1 701</b>	<b>-0,6</b>	<b>44 902</b>	<b>+3,0</b>	<b>3 076</b>	<b>-8,8</b>
954 004	Breckerfeld, Stadt	497	-1,0	37	+15,6	983	-4,1	54	+42,1
954 008	Ennepetal, Stadt	489	-16,6	13	-91,4	5 853	-6,1	28	-89,9
954 012	Gevelsberg, Stadt	858	+13,3	64	+42,2	1 385	-3,4	84	-1,2
954 016	Hattingen, Stadt	4 715	+14,1	304	+26,1	17 502	+1,4	740	-10,6
954 020	Herdecke, Stadt	3 153	+38,4	405	+36,8	4 950	+29,0	472	+26,9
954 024	Schwelm, Stadt	1 583	-5,7	204	-40,4	3 118	-5,8	378	-33,1
954 028	Sprockhövel, Stadt	2 224	+12,4	280	+2,6	4 453	-1,2	424	-16,2
954 032	Wetter (Ruhr), Stadt	391	-46,7	40	-48,1	974	-33,9	100	-24,2
954 036	Witten, Stadt	2 993	+30,8	354	+39,4	5 684	+25,6	796	+40,1
<b>958 000</b>	<b>Hochsauerlandkreis</b>	<b>92 413</b>	<b>-7,9</b>	<b>18 135</b>	<b>-11,7</b>	<b>294 774</b>	<b>-12,7</b>	<b>58 703</b>	<b>-14,5</b>
958 004	Arnsberg, Stadt	5 588	-6,2	597	-15,6	15 308	+10,8	1 176	-4,9
958 008	Bestwig	3 051	-12,5	183	-53,1	7 274	-24,0	358	-73,7
958 012	Brilon, Stadt	3 114	-18,6	512	+25,2	10 861	-16,0	1 112	-5,1
958 016	Elslohe (Sauerland)	2 952	-8,0	102	-22,7	13 669	+13,2	320	-34,3
958 020	Hallenberg, Stadt	2 051	-24,3	461	-38,9	4 834	-27,8	1 229	-40,3
958 024	Marsberg, Stadt	906	-24,6	139	-1,4	1 991	-27,0	325	-14,0
958 028	Medebach, Stadt	19 008	-0,4	3 744	-2,3	66 774	-15,7	19 032	-2,4
958 032	Meschede, Stadt	5 694	+7,9	738	-1,1	12 678	-3,8	1 620	-8,8
958 036	Olsberg, Stadt	5 209	+2,7	1 108	+16,4	14 608	-8,9	2 352	+10,6
958 040	Schmallenberg, Stadt	14 986	-9,4	3 223	-10,1	60 855	-12,7	9 401	-13,6
958 044	Sundern (Sauerland), Stadt	9 017	+19,1	528	-29,8	19 289	+1,6	1 447	-32,7
958 048	Winterberg, Stadt	20 837	-21,0	6 800	-16,4	66 633	-19,5	20 331	-20,3

Anmerkungen Seite 9

## Noch: 2.1 Kapazität und Leistung der Beherbergungsstätten nach Verwaltungsbezirken

April 2018

Amtliche Schlüsselnummer	Verwaltungsbezirk	Betriebe		Betten			Mittlere Aufenthaltsdauer <sup>3)</sup>	
		geöffnete	Veränderung <sup>1)</sup>	angebotene	Veränderung <sup>1)</sup>	mittlere Auslastung <sup>2)</sup>	aller Gäste	ausländischer Gäste
<b>962 000</b>	<b>Märkischer Kreis</b>	<b>108</b>	<b>+1,9</b>	<b>4 107</b>	<b>+9,3</b>	<b>31,4</b>	<b>2,2</b>	<b>2,7</b>
962 004	Altena, Stadt	8	–	296	–5,1	27,9	2,9	3,7
962 008	Balve, Stadt	11	–	363	–4,7	33,0	2,3	9,0
962 012	Halver, Stadt	2	–	36	–	.	.	.
962 016	Hemer, Stadt	9	–	638	+59,5	26,9	6,8	1,8
962 020	Herscheid	2	–	38	–	.	.	.
962 024	Iserlohn, Stadt	15	+15,4	587	+7,9	37,9	1,7	2,0
962 028	Kierspe, Stadt	3	–25,0	59	–29,8	28,0	2,9	20,4
962 032	Lüdenscheid, Stadt	14	+16,7	741	+15,6	34,4	1,7	1,9
962 036	Meinerzhagen, Stadt	11	–8,3	426	–5,3	25,7	2,2	2,7
962 040	Menden (Sauerland), Stadt	11	–	226	+1,3	27,0	1,8	2,8
962 044	Nachrodt-Wiblingwerde	3	–	210	–	32,4	2,0	1,6
962 048	Neuenrade, Stadt	7	+16,7	166	+12,9	38,7	2,1	1,5
962 052	Plettenberg, Stadt	8	+14,3	238	+29,3	37,2	3,1	6,7
962 056	Schalksmühle	–	–	–	–	–	–	–
962 060	Werdohl, Stadt	4	–33,3	83	–21,7	21,4	2,9	2,1
<b>966 000</b>	<b>Kreis Olpe</b>	<b>120</b>	<b>+0,8</b>	<b>4 243</b>	<b>+2,2</b>	<b>32,6</b>	<b>2,3</b>	<b>2,5</b>
966 004	Attendorf, Stadt	22	–4,3	888	–1,3	38,0	2,5	2,6
966 008	Drolshagen, Stadt	9	–	178	–1,1	33,9	2,8	1,7
966 012	Finnentrop	9	–	188	+0,5	21,4	2,2	1,9
966 016	Kirchhundem	21	–4,5	641	–1,4	25,0	2,1	2,1
966 020	Lenne, Stadt	37	+5,7	1 345	+6,1	38,3	2,5	2,9
966 024	Olpe, Stadt	14	–6,7	723	–0,3	26,7	1,9	1,8
966 028	Wenden	8	+33,3	280	+15,7	26,8	1,8	1,8
<b>970 000</b>	<b>Kreis Siegen-Wittgenstein</b>	<b>114</b>	<b>+0,9</b>	<b>5 096</b>	<b>+6,7</b>	<b>46,9</b>	<b>3,2</b>	<b>2,2</b>
970 004	Bad Berleburg, Stadt	29	+7,4	1 357	+3,2	61,4	10,0	2,5
970 008	Burbach	8	+33,3	462	+58,8	44,0	5,0	2,4
970 012	Erndtebrück	1	–	28	–	.	.	.
970 016	Freudenberg, Stadt	8	–	234	+1,3	34,4	1,7	1,6
970 020	Hilchenbach, Stadt	15	–	722	–1,2	41,7	5,9	4,2
970 024	Kreuztal, Stadt	5	–	96	+3,2	40,6	2,0	4,5
970 028	Bad Laasphe, Stadt	11	–	544	+3,0	35,5	2,2	2,6
970 032	Netphen, Stadt	9	–10,0	246	–5,0	34,5	2,3	3,0
970 036	Neunkirchen	3	–	71	–1,4	.	.	.
970 040	Siegen, Stadt	16	–11,1	954	+11,6	46,6	1,6	1,5
970 044	Wilnsdorf	9	–	382	+3,0	47,9	2,2	3,0
<b>974 000</b>	<b>Kreis Soest</b>	<b>158</b>	<b>+3,3</b>	<b>8 552</b>	<b>+4,1</b>	<b>50,8</b>	<b>3,7</b>	<b>2,6</b>
974 004	Anröchte	2	–	39	–	.	.	.
974 008	Bad Sassendorf	29	–3,3	2 007	–0,2	71,1	5,5	2,2
974 012	Ense	2	–	22	–38,9	.	.	.
974 016	Erwitte, Stadt	18	–	902	+10,0	66,6	4,8	2,6
974 020	Geseke, Stadt	3	–	727	–	7,2	1,3	1,1
974 024	Lippetal	5	+25,0	60	+122,2	13,9	2,2	1,5
974 028	Lippstadt, Stadt	22	–4,3	1 157	+1,6	62,4	4,1	2,4
974 032	Möhnesee	19	+5,6	1 274	+3,4	43,6	3,0	2,2
974 036	Rüthen, Stadt	11	–	298	–12,9	31,2	3,0	2,2
974 040	Soest, Stadt	16	+14,3	880	–1,9	42,7	1,7	2,6
974 044	Warstein, Stadt	18	+12,5	719	+47,0	36,2	6,1	4,4
974 048	Welter	3	–	74	–8,6	18,3	2,0	1,0
974 052	Werl, Stadt	6	+20,0	258	+7,5	41,8	1,6	2,2
974 056	Wickede (Ruhr)	4	–	135	+0,7	68,2	8,1	6,3
<b>978 000</b>	<b>Kreis Unna</b>	<b>62</b>	<b>–4,6</b>	<b>3 419</b>	<b>+1,6</b>	<b>32,2</b>	<b>1,9</b>	<b>1,8</b>
978 004	Bergkamen, Stadt	6	–25,0	124	–23,0	.	.	.
978 008	Bönen	–	–	–	–	–	–	–
978 012	Fröndenberg/Ruhr, Stadt	5	–	158	–11,2	38,7	1,6	2,1
978 016	Holzwickede	2	–33,3	191	–8,6	.	.	.
978 020	Kamen, Stadt	6	–	563	–	38,5	1,9	2,2
978 024	Lünen, Stadt	10	–	671	+9,1	25,0	1,6	1,4
978 028	Schwerte, Stadt	9	–10,0	435	–1,8	28,8	1,5	1,7
978 032	Selm, Stadt	5	+25,0	433	+4,8	26,4	4,4	2,5
978 036	Unna, Stadt	7	+16,7	456	+12,6	35,0	2,0	2,4
978 040	Werne, Stadt	12	–7,7	388	+2,6	37,7	2,3	1,8
<b>900 000</b>	<b>Reg.-Bez. Arnsberg</b>	<b>1 251</b>	<b>+0,1</b>	<b>70 180</b>	<b>+2,8</b>	<b>41,0</b>	<b>2,5</b>	<b>2,4</b>
	<b>Nordrhein-Westfalen</b>	<b>4 983</b>	<b>–2,3</b>	<b>310 976</b>	<b>+0,1</b>	<b>44,2</b>	<b>2,2</b>	<b>2,0</b>

Anmerkungen Seite 9



## Noch: 2.1 Kapazität und Leistung der Beherbergungsstätten nach Verwaltungsbezirken

April 2018

Amtliche Schlüsselnummer	Verwaltungsbezirk	Ankünfte				Übernachtungen			
		aller Gäste	Veränderung <sup>1)</sup>	ausländischer Gäste	Veränderung <sup>1)</sup>	aller Gäste	Veränderung <sup>1)</sup>	ausländischer Gäste	Veränderung <sup>1)</sup>
<b>962 000</b>	<b>Märkischer Kreis</b>	<b>17 307</b>	<b>+12,6</b>	<b>2 100</b>	<b>+26,4</b>	<b>38 381</b>	<b>+1,8</b>	<b>5 685</b>	<b>+25,9</b>
962 004	Altena, Stadt	778	-23,0	71	+26,8	2 268	+3,9	262	+4,0
962 008	Balve, Stadt	1 587	+8,5	102	-9,7	3 589	+1,0	916	-7,8
962 012	Halver, Stadt	.	.	.	.	.	.	.	.
962 016	Hemer, Stadt	760	+47,0	26	-33,3	5 203	+57,6	46	-31,3
962 020	Herscheid	.	.	.	.	.	.	.	.
962 024	Iserlohn, Stadt	3 925	+10,3	505	+13,7	6 675	+10,0	987	+24,5
962 028	Kierspe, Stadt	172	-41,1	8	+100,0	495	-27,1	163	x
962 032	Lüdenscheid, Stadt	4 474	+25,9	920	+39,2	7 643	+13,8	1 791	+17,8
962 036	Meinerzhagen, Stadt	1 435	-7,0	77	+35,1	3 163	-20,0	208	-1,9
962 040	Menden (Sauerland), Stadt	1 005	+26,4	63	+65,8	1 831	+21,2	176	+102,3
962 044	Nachrodt-Wiblingwerde	1 000	+8,0	43	+22,9	1 987	-66,5	69	+25,5
962 048	Neuenrade, Stadt	923	+33,4	114	+70,1	1 925	+26,1	171	-3,9
962 052	Plettenberg, Stadt	904	+42,1	121	+37,5	2 765	+118,9	810	+350,0
962 056	Schalksmühle	-	-	-	-	-	-	-	-
962 060	Werdohl, Stadt	182	-21,9	28	-17,6	532	-29,1	60	-53,8
<b>966 000</b>	<b>Kreis Olpe</b>	<b>21 957</b>	<b>+12,0</b>	<b>4 113</b>	<b>+14,6</b>	<b>51 017</b>	<b>-2,8</b>	<b>10 318</b>	<b>+7,3</b>
966 004	Attendorn, Stadt	5 710	+8,7	771	+9,5	14 382	+0,4	1 979	+8,9
966 008	Drolshagen, Stadt	1 539	+4,7	118	-14,5	4 379	+4,8	204	-26,9
966 012	Finnentrop	544	-11,1	56	+93,1	1 222	-16,6	109	+49,3
966 016	Kirchhundem	2 320	+14,5	345	+57,5	4 804	+4,5	719	+24,2
966 020	Lenne, Stadt	6 098	+15,5	2 040	+3,2	15 388	-5,5	5 907	-0,6
966 024	Olpe, Stadt	4 475	+14,2	622	+59,9	8 593	-11,1	1 110	+65,2
966 028	Wenden	1 271	+22,1	161	+19,3	2 249	+13,0	290	+12,4
<b>970 000</b>	<b>Kreis Siegen-Wittgenstein</b>	<b>22 424</b>	<b>+18,6</b>	<b>3 665</b>	<b>-3,3</b>	<b>71 577</b>	<b>+10,9</b>	<b>8 187</b>	<b>-7,5</b>
970 004	Bad Berleburg, Stadt	2 496	+9,4	175	-21,9	25 001	+2,1	430	-39,5
970 008	Burbach	1 229	+37,0	77	-2,5	6 101	+148,9	185	-37,5
970 012	Erndtebrück	.	.	.	.	.	.	.	.
970 016	Freudenberg, Stadt	1 424	+31,2	259	+55,1	2 416	+28,4	414	+40,8
970 020	Hilchenbach, Stadt	1 544	-9,8	147	+2,8	9 078	-3,6	613	+23,8
970 024	Kreuztal, Stadt	578	+29,3	40	+100,0	1 168	-8,0	179	+175,4
970 028	Bad Laasphe, Stadt	2 615	-19,7	1 321	-36,0	5 869	-22,2	3 419	-30,6
970 032	Netphen, Stadt	1 095	+9,1	139	+29,9	2 549	-2,9	422	+124,5
970 036	Neunkirchen	.	.	.	.	.	.	.	.
970 040	Siegen, Stadt	8 594	+48,1	1 344	+62,5	13 348	+34,4	2 059	+27,8
970 044	Wilnsdorf	2 394	+18,9	127	+2,4	5 297	+24,2	377	+83,9
<b>974 000</b>	<b>Kreis Soest</b>	<b>37 339</b>	<b>+12,6</b>	<b>3 325</b>	<b>+19,7</b>	<b>136 779</b>	<b>+0,5</b>	<b>8 696</b>	<b>+14,9</b>
974 004	Anröchte	.	.	.	.	.	.	.	.
974 008	Bad Sassendorf	8 031	+26,0	482	+24,2	44 512	-0,1	1 068	-16,1
974 012	Ense	.	.	.	.	.	.	.	.
974 016	Erwitte, Stadt	3 952	+28,0	181	+135,1	18 875	+6,4	471	+126,4
974 020	Geseke, Stadt	1 237	-28,0	75	-56,6	1 564	-59,8	86	-63,1
974 024	Lippetal	194	-32,6	32	-39,6	422	-19,5	48	-61,9
974 028	Lippstadt, Stadt	5 653	+14,1	857	-3,7	23 301	-1,3	2 062	-4,9
974 032	Möhnesee	6 077	+15,2	209	+29,0	18 139	-2,5	460	+10,8
974 036	Rüthen, Stadt	1 190	-3,3	50	+51,5	3 626	+6,2	112	-52,9
974 040	Soest, Stadt	6 897	+17,9	851	+64,6	11 447	+17,8	2 252	+99,3
974 044	Warstein, Stadt	1 335	-15,0	380	+18,8	8 105	+11,3	1 676	+15,9
974 048	Welver	202	-27,6	4	-	406	-19,4	4	-
974 052	Werl, Stadt	2 010	+7,5	173	+40,7	3 238	+10,1	385	+48,6
974 056	Wickede (Ruhr)	340	-16,0	4	-71,4	2 762	-2,8	25	-26,5
<b>978 000</b>	<b>Kreis Unna</b>	<b>17 366</b>	<b>+2,0</b>	<b>1 812</b>	<b>-6,6</b>	<b>33 682</b>	<b>+6,1</b>	<b>3 305</b>	<b>-1,5</b>
978 004	Bergkamen, Stadt	.	.	.	.	.	.	.	.
978 008	Bönen	-	-	-	-	-	-	-	-
978 012	Fröndenberg/Ruhr, Stadt	1 154	-5,4	147	+4,3	1 836	-3,2	308	+7,3
978 016	Holzwickede	.	.	.	.	.	.	.	.
978 020	Kamen, Stadt	3 467	-1,0	326	-14,0	6 505	+2,8	703	+28,3
978 024	Lünen, Stadt	3 064	+5,0	357	+12,6	5 031	+8,8	511	+3,2
978 028	Schwerte, Stadt	2 530	+16,1	96	-19,3	3 689	+0,4	166	-40,9
978 032	Selm, Stadt	883	-7,6	24	-42,9	3 882	+18,3	60	-40,0
978 036	Unna, Stadt	2 437	+16,0	278	+12,6	4 785	+31,9	658	+34,6
978 040	Werne, Stadt	1 928	+2,5	295	+5,0	4 388	-9,8	517	-20,9
<b>900 000</b>	<b>Reg.-Bez. Arnsberg</b>	<b>348 691</b>	<b>+3,1</b>	<b>57 034</b>	<b>-4,5</b>	<b>883 329</b>	<b>-2,8</b>	<b>136 966</b>	<b>-5,2</b>
	<b>Nordrhein-Westfalen</b>	<b>1 965 308</b>	<b>+5,2</b>	<b>439 541</b>	<b>+6,9</b>	<b>4 256 513</b>	<b>+0,5</b>	<b>878 530</b>	<b>+5,3</b>

Anmerkungen Seite 9

## 2.2 Kapazität und Leistung der Beherbergungsstätten nach Gemeindegruppen und Betriebsarten

April 2018

Gemeindegruppe Betriebsart	Betriebe		Betten			Mittlere Aufenthaltsdauer <sup>3)</sup>	
	geöffnete	Veränderung <sup>1)</sup>	angebotene	Veränderung <sup>1)</sup>	mittlere Auslastung <sup>2)</sup>	aller Gäste	ausländischer Gäste
<b>Mineral-, Moor-, Sole- und Thermalbäder</b>	<b>305</b>	<b>-5,6</b>	<b>23 438</b>	<b>-0,6</b>	<b>62,7</b>	<b>4,2</b>	<b>1,9</b>
Hotels	99	-1,0	7 632	+1,7	.	.	.
Gasthöfe	5	-16,7	74	-9,8	.	.	.
Pensionen	64	-12,3	1 791	-7,3	43,2	4,2	3,6
Hotels garnis	45	-4,3	2 711	-1,3	45,3	1,9	2,3
Erholungs-, Ferien-, Schulungsheime	10	-9,1	1 198	+2,1	45,4	2,8	5,0
Ferienhäuser, -wohnungen, -zentren	18	-14,3	317	-15,2	27,8	7,1	25,0
Hütten, Jugendherbergen u. Ä.	7	-	602	-0,2	27,8	2,4	2,3
Vorsorge- und Reha-Kliniken	46	-	9 113	-0,5	91,4	22,6	22,6
Campingplätze	11	-8,3	.	.	.	2,3	1,8
<b>Heilklimatische Kurorte</b>	<b>150</b>	<b>+3,4</b>	<b>10 436</b>	<b>+1,7</b>	<b>26,2</b>	<b>3,3</b>	<b>3,0</b>
Hotels	48	-2,0	3 138	-4,0	24,6	2,2	2,5
Gasthöfe	14	-	340	+0,9	.	.	.
Pensionen	22	-4,3	456	-2,1	.	.	.
Hotels garnis	4	-	405	-2,4	.	.	.
Erholungs-, Ferien-, Schulungsheime	14	-	936	+3,9	26,9	3,1	3,8
Ferienhäuser, -wohnungen, -zentren	32	+28,0	4 065	+8,5	25,5	4,2	3,6
Hütten, Jugendherbergen u. Ä.	6	-14,3	456	-6,2	21,2	2,4	1,4
Vorsorge- und Reha-Kliniken	3	-	640	-0,2	.	.	.
Campingplätze	7	+16,7	.	.	.	2,4	2,1
<b>Kneippkurorte</b>	<b>68</b>	<b>-13,9</b>	<b>2 973</b>	<b>-4,6</b>	<b>36,7</b>	<b>2,5</b>	<b>2,3</b>
Hotels	21	-19,2	947	-5,7	.	.	.
Gasthöfe	6	-14,3	83	-11,7	32,7	1,2	2,3
Pensionen	5	-28,6	95	-28,6	.	.	.
Hotels garnis	9	-18,2	417	-1,9	.	.	.
Erholungs-, Ferien-, Schulungsheime	6	-	254	+1,2	34,9	2,5	6,0
Ferienhäuser, -wohnungen, -zentren	6	-14,3	455	-6,6	24,7	4,4	5,1
Hütten, Jugendherbergen u. Ä.	6	-	526	-	40,8	2,2	5,1
Vorsorge- und Reha-Kliniken	1	-	196	-	.	.	.
Campingplätze	8	-	.	.	.	2,5	1,8
<b>Kneippheilbäder</b>	<b>232</b>	<b>-4,9</b>	<b>9 923</b>	<b>-1,4</b>	<b>44,9</b>	<b>4,0</b>	<b>2,7</b>
Hotels	69	-2,8	3 971	+5,0	43,4	2,6	2,7
Gasthöfe	36	-7,7	764	-8,6	22,5	2,7	2,6
Pensionen	32	-3,0	511	-3,2	21,2	2,8	3,1
Hotels garnis	9	-18,2	242	-15,1	31,8	1,7	1,7
Erholungs-, Ferien-, Schulungsheime	9	-	657	+1,2	35,1	3,1	1,0
Ferienhäuser, -wohnungen, -zentren	49	-2,0	1 302	-0,5	34,2	4,6	3,6
Hütten, Jugendherbergen u. Ä.	8	-20,0	503	-26,8	24,0	2,1	1,6
Vorsorge- und Reha-Kliniken	14	-	1 973	-0,8	80,0	32,3	2,8
Campingplätze	6	-14,3	.	.	.	1,7	1,8
<b>Heilbäder zusammen</b>	<b>755</b>	<b>-4,6</b>	<b>46 770</b>	<b>-0,5</b>	<b>49,3</b>	<b>3,9</b>	<b>2,3</b>
Hotels	237	-3,7	15 688	+0,8	40,7	2,0	2,1
Gasthöfe	61	-7,6	1 261	-6,5	25,2	2,6	2,4
Pensionen	123	-9,6	2 853	-6,7	34,2	3,8	3,0
Hotels garnis	67	-8,2	3 775	-2,5	39,8	1,9	2,2
Erholungs-, Ferien-, Schulungsheime	39	-2,5	3 045	+2,4	36,6	2,9	4,4
Ferienhäuser, -wohnungen, -zentren	105	+1,9	6 139	+3,7	27,4	4,4	3,8
Hütten, Jugendherbergen u. Ä.	27	-10,0	2 087	-9,3	28,8	2,3	2,8
Vorsorge- und Reha-Kliniken	64	-	11 922	-0,5	87,5	23,4	5,1
Campingplätze	32	-3,0	.	.	.	2,2	1,8

Anmerkungen Seite 9



# Noch: 2.2 Kapazität und Leistung der Beherbergungsstätten nach Gemeindegruppen und Betriebsarten

April 2018

Gemeindegruppe Betriebsart	Ankünfte				Übernachtungen			
	aller Gäste	Verände- rung <sup>1)</sup>	aus- ländischer Gäste	Verände- rung <sup>1)</sup>	aller Gäste	Verände- rung <sup>1)</sup>	aus- ländischer Gäste	Verände- rung <sup>1)</sup>
<b>Mineral-, Moor-, Sole- und Thermalbäder</b>	<b>108 326</b>	<b>+3,7</b>	<b>18 006</b>	<b>+1,2</b>	<b>451 915</b>	<b>-1,4</b>	<b>34 396</b>	<b>-1,9</b>
Hotels	.	.	.	.	.	.	.	.
Gasthöfe	.	.	.	.	.	.	.	.
Pensionen	5 441	-1,8	259	+27,0	23 122	-16,4	926	-12,8
Hotels garnis	19 624	-4,3	4 169	-7,0	36 830	-7,1	9 449	-4,0
Erholungs-, Ferien-, Schulungsheime	5 840	+21,3	149	-0,7	16 314	+0,5	741	-12,3
Ferienhäuser, -wohnungen, -zentren	375	-23,0	20	-47,4	2 647	-20,9	500	+68,9
Hütten, Jugendherbergen u. Ä.	2 123	-9,9	231	-10,5	5 026	-	533	-5,7
Vorsorge- und Reha-Kliniken	11 061	+4,2	7	-53,3	249 766	-0,3	158	-70,0
Campingplätze	5 041	+13,6	609	+24,0	11 413	+9,1	1 096	+41,8
<b>Heilklimatische Kurorte</b>	<b>24 538</b>	<b>-19,5</b>	<b>6 893</b>	<b>-18,2</b>	<b>80 980</b>	<b>-22,5</b>	<b>20 769</b>	<b>-22,5</b>
Hotels	9 764	-26,2	2 892	-35,0	21 128	-29,5	7 246	-33,7
Gasthöfe	.	.	.	.	.	.	.	.
Pensionen	.	.	.	.	.	.	.	.
Hotels garnis	.	.	.	.	.	.	.	.
Erholungs-, Ferien-, Schulungsheime	2 448	+8,8	194	+410,5	7 556	+9,9	731	x
Ferienhäuser, -wohnungen, -zentren	7 480	-15,5	3 312	-5,9	31 069	-16,1	11 781	-18,7
Hütten, Jugendherbergen u. Ä.	1 212	+20,8	88	x	2 897	-7,7	123	+434,8
Vorsorge- und Reha-Kliniken	.	.	.	.	.	.	.	.
Campingplätze	615	+81,4	98	+6,5	1 466	-32,6	205	-62,4
<b>Kneippkurorte</b>	<b>15 030</b>	<b>-3,6</b>	<b>3 195</b>	<b>+39,7</b>	<b>36 984</b>	<b>-5,7</b>	<b>7 502</b>	<b>+19,5</b>
Hotels	.	.	.	.	.	.	.	.
Gasthöfe	655	-26,8	14	-50,0	815	-31,7	32	-44,8
Pensionen	.	.	.	.	.	.	.	.
Hotels garnis	.	.	.	.	.	.	.	.
Erholungs-, Ferien-, Schulungsheime	1 049	+11,1	30	x	2 659	-8,6	180	x
Ferienhäuser, -wohnungen, -zentren	689	-28,7	326	-9,9	3 066	-24,4	1 660	-11,1
Hütten, Jugendherbergen u. Ä.	2 883	+14,6	151	-31,4	6 442	+23,1	766	+45,9
Vorsorge- und Reha-Kliniken	.	.	.	.	.	.	.	.
Campingplätze	1 891	-11,3	550	+31,6	4 655	-31,8	1 005	-6,4
<b>Kneippheilbäder</b>	<b>34 060</b>	<b>-11,7</b>	<b>7 476</b>	<b>-25,3</b>	<b>135 597</b>	<b>-9,1</b>	<b>20 097</b>	<b>-12,8</b>
Hotels	20 185	-9,4	6 214	-26,9	51 719	-7,1	16 895	-9,4
Gasthöfe	1 912	-25,7	238	-48,8	5 076	-26,4	608	-53,3
Pensionen	1 159	-18,1	135	-32,5	3 248	-31,0	414	-39,2
Hotels garnis	1 353	-4,7	169	-4,0	2 310	+0,5	289	-15,0
Erholungs-, Ferien-, Schulungsheime	2 212	+1,2	2	x	6 910	-7,6	2	x
Ferienhäuser, -wohnungen, -zentren	2 891	-11,0	300	-15,5	13 374	-12,3	1 089	-22,6
Hütten, Jugendherbergen u. Ä.	1 698	-39,4	97	x	3 624	-49,3	153	+200,0
Vorsorge- und Reha-Kliniken	1 468	-8,5	55	+52,8	47 375	-1,2	156	+9,9
Campingplätze	1 182	+12,6	266	+3,5	1 961	+6,8	491	+1,7
<b>Heilbäder zusammen</b>	<b>181 954</b>	<b>-3,8</b>	<b>35 570</b>	<b>-7,6</b>	<b>705 476</b>	<b>-6,1</b>	<b>82 764</b>	<b>-9,3</b>
Hotels	93 742	-2,8	23 428	-9,8	188 305	-6,1	48 399	-8,2
Gasthöfe	3 558	-13,1	401	-36,1	9 127	-8,6	966	-44,6
Pensionen	7 723	-6,9	577	-1,4	29 091	-19,3	1 735	-22,4
Hotels garnis	23 938	-10,7	4 679	-7,1	45 070	-11,2	10 294	-5,0
Erholungs-, Ferien-, Schulungsheime	11 549	+13,3	375	+99,5	33 439	-0,1	1 654	+83,0
Ferienhäuser, -wohnungen, -zentren	11 435	-15,6	3 958	-7,4	50 156	-16,0	15 030	-16,8
Hütten, Jugendherbergen u. Ä.	7 916	-8,7	567	+12,9	17 989	-12,5	1 575	+35,3
Vorsorge- und Reha-Kliniken	13 364	+2,4	62	+21,6	312 804	-2,0	314	-53,1
Campingplätze	8 729	+9,7	1 523	+21,1	19 495	-8,5	2 797	-2,7

Anmerkungen Seite 9

# Noch: 2.2 Kapazität und Leistung der Beherbergungsstätten nach Gemeindegruppen und Betriebsarten

## April 2018

Gemeindegruppe Betriebsart	Betriebe		Betten			Mittlere Aufenthaltsdauer <sup>3)</sup>	
	geöffnete	Veränderung <sup>1)</sup>	angebotene	Veränderung <sup>1)</sup>	mittlere Auslastung <sup>2)</sup>	aller Gäste	ausländischer Gäste
<b>Luftkurorte</b>	<b>276</b>	<b>-3,2</b>	<b>11 265</b>	<b>-2,4</b>	<b>38,6</b>	<b>2,7</b>	<b>3,4</b>
Hotels	85	-5,6	3 588	-5,4	36,1	1,9	2,2
Gasthöfe	28	-6,7	603	-3,2	.	.	.
Pensionen	35	-5,4	696	-2,7	41,9	2,9	3,5
Hotels garnis	15	+15,4	243	+9,0	28,2	1,9	2,1
Erholungs-, Ferien-, Schulungsheime	23	-11,5	1 740	-9,8	45,4	3,1	3,4
Ferienhäuser, -wohnungen, -zentren	44	+4,8	2 223	+3,2	34,9	7,2	12,6
Hütten, Jugendherbergen u. Ä.	20	-	1 499	+4,6	37,2	2,1	1,7
Vorsorge- und Reha-Kliniken	2	-	673	-	.	.	.
Campingplätze	24	-4,0	.	.	.	1,9	1,9
<b>Erholungsorte</b>	<b>347</b>	<b>-</b>	<b>15 754</b>	<b>+2,9</b>	<b>35,8</b>	<b>2,6</b>	<b>2,9</b>
Hotels	117	-1,7	5 150	+0,6	34,3	1,9	2,2
Gasthöfe	31	-16,2	523	-13,4	.	.	.
Pensionen	28	-3,4	622	+1,5	29,3	3,2	3,3
Hotels garnis	16	+6,7	546	+16,9	38,4	1,9	2,1
Erholungs-, Ferien-, Schulungsheime	45	-	2 945	-1,5	35,4	2,6	1,6
Ferienhäuser, -wohnungen, -zentren	45	+15,4	2 230	+9,9	28,6	4,9	6,8
Hütten, Jugendherbergen u. Ä.	19	-	2 754	+0,4	34,2	2,1	1,9
Vorsorge- und Reha-Kliniken	5	+25,0	984	+31,7	.	.	.
Campingplätze	41	+2,5	.	.	.	2,3	2,4
<b>Sonstige Gemeinden</b>	<b>3 605</b>	<b>-1,9</b>	<b>237 187</b>	<b>+0,1</b>	<b>44,0</b>	<b>1,9</b>	<b>1,9</b>
Hotels	1 568	-2,8	125 221	-0,2	43,2	1,6	1,8
Gasthöfe	239	-4,4	4 362	-2,6	25,9	2,1	2,9
Pensionen	149	-2,6	3 665	-2,9	37,1	3,1	4,1
Hotels garnis	858	+0,6	53 139	+3,3	45,8	1,8	2,0
Erholungs-, Ferien-, Schulungsheime	254	-1,2	25 648	-5,1	38,0	3,2	2,7
Ferienhäuser, -wohnungen, -zentren	153	-2,5	6 852	-0,7	48,2	3,8	5,7
Hütten, Jugendherbergen u. Ä.	139	-0,7	11 877	+0,9	39,2	2,1	2,0
Vorsorge- und Reha-Kliniken	43	-	6 423	+6,2	88,5	27,3	59,6
Campingplätze	202	-3,8	.	.	.	2,5	1,9
<b>Nordrhein-Westfalen</b>	<b>4 983</b>	<b>-2,3</b>	<b>310 976</b>	<b>+0,1</b>	<b>44,2</b>	<b>2,2</b>	<b>2,0</b>
<b>Hotels</b>	<b>2 007</b>	<b>-2,9</b>	<b>149 647</b>	<b>-0,2</b>	<b>42,4</b>	<b>1,7</b>	<b>1,8</b>
<b>Gasthöfe</b>	<b>359</b>	<b>-6,3</b>	<b>6 749</b>	<b>-4,3</b>	<b>25,3</b>	<b>2,1</b>	<b>2,6</b>
<b>Pensionen</b>	<b>335</b>	<b>-5,6</b>	<b>7 836</b>	<b>-4,0</b>	<b>35,8</b>	<b>3,3</b>	<b>3,8</b>
<b>Hotels garnis</b>	<b>956</b>	<b>+0,2</b>	<b>57 703</b>	<b>+3,0</b>	<b>45,3</b>	<b>1,8</b>	<b>2,1</b>
<b>Erholungs-, Ferien-, Schulungsheime</b>	<b>361</b>	<b>-1,9</b>	<b>33 378</b>	<b>-4,4</b>	<b>38,0</b>	<b>3,1</b>	<b>2,7</b>
<b>Ferienhäuser, -wohnungen, -zentren</b>	<b>347</b>	<b>+1,8</b>	<b>17 444</b>	<b>+2,6</b>	<b>36,7</b>	<b>4,3</b>	<b>5,8</b>
<b>Hütten, Jugendherbergen u. Ä.</b>	<b>205</b>	<b>-1,9</b>	<b>18 217</b>	<b>-0,2</b>	<b>37,1</b>	<b>2,2</b>	<b>2,0</b>
<b>Vorsorge- und Reha-Kliniken</b>	<b>114</b>	<b>+0,9</b>	<b>20 002</b>	<b>+2,8</b>	<b>86,3</b>	<b>24,7</b>	<b>22,8</b>
<b>Campingplätze</b>	<b>299</b>	<b>-2,9</b>	<b>.</b>	<b>.</b>	<b>.</b>	<b>2,4</b>	<b>2,0</b>

Anmerkungen Seite 9

# Noch: 2.2 Kapazität und Leistung der Beherbergungsstätten nach Gemeindegruppen und Betriebsarten

## April 2018

Gemeindegruppe Betriebsart	Ankünfte				Übernachtungen			
	aller Gäste	Verände- rung <sup>1)</sup>	aus- ländischer Gäste	Verände- rung <sup>1)</sup>	aller Gäste	Verände- rung <sup>1)</sup>	aus- ländischer Gäste	Verände- rung <sup>1)</sup>
<b>Luftkurorte</b>	<b>50 290</b>	<b>+5,2</b>	<b>8 176</b>	<b>-3,4</b>	<b>137 442</b>	<b>-7,7</b>	<b>27 924</b>	<b>-16,8</b>
Hotels	20 128	+2,5	5 195	-0,5	38 461	-3,4	11 266	-3,7
Gasthöfe	.	.	.	.	.	.	.	.
Pensionen	2 970	-7,5	284	-19,3	8 741	-11,4	992	-5,8
Hotels garnis	1 068	+14,7	239	+3,9	2 057	+13,9	513	+16,3
Erholungs-, Ferien-, Schulungsheime	7 573	+27,3	39	+2,6	23 414	+19,6	131	+48,9
Ferienhäuser, -wohnungen, -zentren	3 249	-10,6	986	-6,5	23 303	-29,0	12 387	-27,7
Hütten, Jugendherbergen u. Ä.	8 112	+3,6	426	-10,1	16 708	-11,2	736	-19,1
Vorsorge- und Reha-Kliniken	.	.	.	.	.	.	.	.
Campingplätze	4 008	+10,7	647	+13,9	7 713	+7,6	1 241	+18,0
<b>Erholungsorte</b>	<b>71 305</b>	<b>-0,6</b>	<b>10 508</b>	<b>-13,6</b>	<b>185 871</b>	<b>-6,1</b>	<b>30 252</b>	<b>-9,3</b>
Hotels	27 506	+1,0	5 453	-1,7	52 657	-8,7	12 096	-4,7
Gasthöfe	.	.	.	.	.	.	.	.
Pensionen	1 703	+3,6	192	+52,4	5 462	-1,4	643	+116,5
Hotels garnis	3 107	+17,5	702	+30,7	5 792	+8,0	1 486	-0,1
Erholungs-, Ferien-, Schulungsheime	11 953	-3,4	582	-27,3	31 311	-12,8	942	-38,0
Ferienhäuser, -wohnungen, -zentren	3 907	-39,4	1 545	-51,9	19 156	-18,9	10 571	-16,2
Hütten, Jugendherbergen u. Ä.	13 163	+17,9	865	+14,3	28 295	+13,4	1 676	+7,2
Vorsorge- und Reha-Kliniken	.	.	.	.	.	.	.	.
Campingplätze	7 577	+6,2	893	+6,6	17 584	-9,4	2 168	-4,3
<b>Sonstige Gemeinden</b>	<b>1 661 759</b>	<b>+6,6</b>	<b>385 287</b>	<b>+9,4</b>	<b>3 227 724</b>	<b>+3,0</b>	<b>737 590</b>	<b>+9,0</b>
Hotels	993 278	+6,6	260 521	+10,4	1 619 226	+5,2	456 307	+10,9
Gasthöfe	16 434	+4,3	1 773	+2,6	33 827	+1,0	5 159	-15,3
Pensionen	12 919	-1,8	2 156	+36,5	40 317	-2,3	8 849	+8,2
Hotels garnis	408 924	+7,1	95 365	+4,9	728 439	+6,5	194 951	+7,1
Erholungs-, Ferien-, Schulungsheime	91 083	+10,6	3 474	+8,0	290 565	-4,7	9 470	-9,1
Ferienhäuser, -wohnungen, -zentren	25 641	+3,0	4 668	+6,3	98 385	-9,0	26 744	+2,4
Hütten, Jugendherbergen u. Ä.	64 171	-2,0	9 885	+21,5	137 922	-8,6	19 922	+12,6
Vorsorge- und Reha-Kliniken	6 252	+11,0	29	+3,6	170 388	+3,0	1 727	+68,0
Campingplätze	43 057	+11,1	7 416	+19,7	108 655	+0,7	14 461	+6,9
<b>Nordrhein-Westfalen</b>	<b>1 965 308</b>	<b>+5,2</b>	<b>439 541</b>	<b>+6,9</b>	<b>4 256 513</b>	<b>+0,5</b>	<b>878 530</b>	<b>+5,3</b>
<b>Hotels</b>	<b>1 134 654</b>	<b>+5,6</b>	<b>294 597</b>	<b>+8,0</b>	<b>1 898 649</b>	<b>+3,3</b>	<b>528 068</b>	<b>+8,1</b>
<b>Gasthöfe</b>	<b>24 187</b>	<b>-1,6</b>	<b>2 810</b>	<b>-13,0</b>	<b>50 895</b>	<b>-2,5</b>	<b>7 423</b>	<b>-24,2</b>
<b>Pensionen</b>	<b>25 315</b>	<b>-3,8</b>	<b>3 209</b>	<b>+21,5</b>	<b>83 611</b>	<b>-9,8</b>	<b>12 219</b>	<b>+3,9</b>
<b>Hotels garnis</b>	<b>437 037</b>	<b>+6,1</b>	<b>100 985</b>	<b>+4,4</b>	<b>781 358</b>	<b>+5,3</b>	<b>207 244</b>	<b>+6,4</b>
<b>Erholungs-, Ferien-, Schulungsheime</b>	<b>122 158</b>	<b>+10,2</b>	<b>4 470</b>	<b>+5,3</b>	<b>378 729</b>	<b>-3,8</b>	<b>12 197</b>	<b>-5,7</b>
<b>Ferienhäuser, -wohnungen, -zentren</b>	<b>44 232</b>	<b>-8,8</b>	<b>11 157</b>	<b>-13,7</b>	<b>191 000</b>	<b>-14,8</b>	<b>64 732</b>	<b>-12,4</b>
<b>Hütten, Jugendherbergen u. Ä.</b>	<b>93 362</b>	<b>+0,2</b>	<b>11 743</b>	<b>+19,0</b>	<b>200 914</b>	<b>-6,6</b>	<b>23 909</b>	<b>+12,1</b>
<b>Vorsorge- und Reha-Kliniken</b>	<b>20 992</b>	<b>+4,9</b>	<b>91</b>	<b>+11,0</b>	<b>517 910</b>	<b>-0,4</b>	<b>2 071</b>	<b>+12,6</b>
<b>Campingplätze</b>	<b>63 371</b>	<b>+10,3</b>	<b>10 479</b>	<b>+18,3</b>	<b>153 447</b>	<b>-1,5</b>	<b>20 667</b>	<b>+4,8</b>

Anmerkungen Seite 9

## 2.3 Kapazität und Leistung der Beherbergungsstätten nach Reisegebieten und Betriebsarten

April 2018

Reisegebiet Betriebsart	Betriebe		Betten			Mittlere Aufenthaltsdauer <sup>3)</sup>	
	geöffnete	Veränderung <sup>1)</sup>	angebotene	Veränderung <sup>1)</sup>	mittlere Auslastung <sup>2)</sup>	aller Gäste	ausländischer Gäste
<b>Eifel und Region Aachen</b>	<b>410</b>	<b>-1,0</b>	<b>19 451</b>	<b>+0,1</b>	<b>40,0</b>	<b>2,3</b>	<b>2,5</b>
Hotels	140	-3,4	6 523	-2,5	40,6	1,7	1,7
Gasthöfe	17	-5,6	326	-3,3	30,4	1,8	2,0
Pensionen	18	-5,3	287	-1,4	.	.	.
Hotels garnis	69	-1,4	3 479	+0,6	41,9	1,8	2,1
Erholungs-, Ferien-, Schulungsheime	45	+2,3	2 451	+3,4	32,6	2,8	3,6
Ferienhäuser, -wohnungen, -zentren	47	+4,4	3 185	+2,8	.	.	.
Hütten, Jugendherbergen u. Ä.	28	-	2 388	+0,9	39,6	2,3	2,1
Vorsorge- und Reha-Kliniken	7	-	812	-2,2	82,4	19,6	4,5
Campingplätze	39	+2,6	.	.	.	2,0	1,8
<b>Niederrhein</b>	<b>539</b>	<b>-3,9</b>	<b>28 158</b>	<b>-1,4</b>	<b>40,7</b>	<b>2,0</b>	<b>1,9</b>
Hotels	230	-5,0	15 344	-3,0	38,5	1,6	1,8
Gasthöfe	36	-7,7	789	-3,5	.	.	.
Pensionen	22	-12,0	592	-4,8	38,1	2,7	1,5
Hotels garnis	102	-1,0	4 719	+4,6	.	.	.
Erholungs-, Ferien-, Schulungsheime	27	-	2 691	-0,8	.	.	.
Ferienhäuser, -wohnungen, -zentren	37	-5,1	786	-6,8	34,2	3,7	5,1
Hütten, Jugendherbergen u. Ä.	20	-	2 165	+2,3	42,7	2,2	2,1
Vorsorge- und Reha-Kliniken	7	-	1 072	-3,0	97,6	30,4	90,4
Campingplätze	58	-1,7	.	.	.	.	.
<b>Münsterland</b>	<b>545</b>	<b>-3,2</b>	<b>24 271</b>	<b>-5,1</b>	<b>38,6</b>	<b>2,2</b>	<b>2,0</b>
Hotels	265	-3,3	12 318	-3,1	37,7	1,7	1,8
Gasthöfe	44	-	717	-2,2	.	.	.
Pensionen	39	-7,1	1 105	-5,4	.	.	.
Hotels garnis	51	+6,3	2 635	+14,5	.	.	.
Erholungs-, Ferien-, Schulungsheime	45	-4,3	4 927	-19,7	33,8	3,6	3,3
Ferienhäuser, -wohnungen, -zentren	39	-7,1	964	-1,1	43,9	4,7	10,3
Hütten, Jugendherbergen u. Ä.	16	-5,9	1 028	-3,4	43,8	2,2	1,6
Vorsorge- und Reha-Kliniken	4	-	577	+14,9	93,4	23,3	-
Campingplätze	42	-6,7	.	.	.	2,8	2,0
<b>Teutoburger Wald</b>	<b>729</b>	<b>-6,8</b>	<b>38 028</b>	<b>-3,0</b>	<b>48,2</b>	<b>3,3</b>	<b>2,3</b>
Hotels	280	-4,4	15 156	-2,5	39,7	1,8	2,0
Gasthöfe	67	-14,1	1 126	-11,1	25,7	2,4	8,8
Pensionen	97	-10,2	2 517	-7,3	34,9	3,8	6,2
Hotels garnis	78	-3,7	4 078	-1,2	39,6	1,8	2,2
Erholungs-, Ferien-, Schulungsheime	48	-9,4	3 431	-6,9	33,4	2,7	3,6
Ferienhäuser, -wohnungen, -zentren	41	-12,8	1 183	-8,6	25,6	5,1	10,0
Hütten, Jugendherbergen u. Ä.	29	-3,3	2 056	-1,0	28,2	2,4	4,8
Vorsorge- und Reha-Kliniken	40	-	8 481	-0,2	88,3	23,7	10,5
Campingplätze	49	-5,8	.	.	.	2,6	2,5
<b>Sauerland</b>	<b>845</b>	<b>+0,7</b>	<b>43 257</b>	<b>+2,4</b>	<b>38,7</b>	<b>3,1</b>	<b>3,0</b>
Hotels	269	-2,2	14 403	+1,7	35,9	2,1	2,4
Gasthöfe	115	-	2 319	-1,1	24,0	2,2	2,3
Pensionen	106	-1,9	2 196	-0,3	34,0	3,2	2,8
Hotels garnis	40	+2,6	1 798	+2,3	.	.	.
Erholungs-, Ferien-, Schulungsheime	59	-1,7	5 138	-2,3	.	.	.
Ferienhäuser, -wohnungen, -zentren	144	+10,8	10 425	+5,0	38,4	3,8	4,6
Hütten, Jugendherbergen u. Ä.	44	-6,4	2 939	-2,8	22,8	2,3	1,7
Vorsorge- und Reha-Kliniken	24	+4,3	4 039	+13,1	.	.	.
Campingplätze	44	+4,8	.	.	.	.	.
<b>Siegerland-Wittgenstein</b>	<b>114</b>	<b>+0,9</b>	<b>5 096</b>	<b>+6,7</b>	<b>46,9</b>	<b>3,2</b>	<b>2,2</b>
Hotels	48	-	2 167	+6,5	40,6	1,8	2,1
Gasthöfe	15	-11,8	240	-4,8	26,8	2,0	2,2
Pensionen	13	+18,2	212	+25,4	32,0	3,6	8,3
Hotels garnis	11	+10,0	422	+65,5	42,8	3,2	1,7
Erholungs-, Ferien-, Schulungsheime	12	-	844	+0,4	33,5	2,7	2,7
Ferienhäuser, -wohnungen, -zentren	5	-	89	-	26,2	4,6	5,0
Hütten, Jugendherbergen u. Ä.	2	-	84	-	.	.	.
Vorsorge- und Reha-Kliniken	6	-	1 038	-1,0	85,4	31,7	13,8
Campingplätze	2	-	.	.	.	.	.

Anmerkungen Seite 9

# Noch: 2.3 Kapazität und Leistung der Beherbergungsstätten nach Reisegebieten und Betriebsarten

April 2018

Reisegebiet Betriebsart	Ankünfte				Übernachtungen			
	aller Gäste	Verände- rung <sup>1)</sup>	aus- ländischer Gäste	Verände- rung <sup>1)</sup>	aller Gäste	Verände- rung <sup>1)</sup>	aus- ländischer Gäste	Verände- rung <sup>1)</sup>
<b>Eifel und Region Aachen</b>	<b>108 015</b>	<b>-0,4</b>	<b>27 133</b>	<b>-4,8</b>	<b>247 195</b>	<b>-5,7</b>	<b>66 583</b>	<b>-8,7</b>
Hotels	46 999	-1,0	15 636	+0,3	79 007	-2,9	26 509	-1,5
Gasthöfe	1 633	+9,7	354	-36,3	2 975	+13,9	695	-31,7
Pensionen	.	.	.	.	.	.	.	.
Hotels garnis	24 622	+2,6	5 138	-1,4	43 615	-2,9	10 890	-0,2
Erholungs-, Ferien-, Schulungsheime	8 574	+8,8	180	+11,1	23 916	+5,2	641	+25,0
Ferienhäuser, -wohnungen, -zentren	.	.	.	.	.	.	.	.
Hütten, Jugendherbergen u. Ä.	12 379	+4,6	1 299	+14,6	28 361	+1,9	2 703	+20,0
Vorsorge- und Reha-Kliniken	1 024	+0,5	55	+22,2	20 063	-7,7	246	-34,6
Campingplätze	7 272	+7,5	1 767	+13,1	14 603	-4,5	3 157	+13,2
<b>Niederrhein</b>	<b>188 785</b>	<b>+6,3</b>	<b>39 267</b>	<b>+7,1</b>	<b>382 744</b>	<b>+3,2</b>	<b>74 861</b>	<b>+4,8</b>
Hotels	109 587	+6,6	27 459	+5,0	177 356	+5,0	48 331	+5,1
Gasthöfe	.	.	.	.	.	.	.	.
Pensionen	2 531	-5,9	232	+58,9	6 769	-3,6	347	+26,2
Hotels garnis	.	.	.	.	.	.	.	.
Erholungs-, Ferien-, Schulungsheime	.	.	.	.	.	.	.	.
Ferienhäuser, -wohnungen, -zentren	2 013	-7,6	422	+33,1	7 548	-17,4	2 163	+10,0
Hütten, Jugendherbergen u. Ä.	12 460	+1,2	773	-3,7	27 316	-7,5	1 644	-20,7
Vorsorge- und Reha-Kliniken	1 031	-9,3	9	+12,5	31 390	-3,2	814	+284,0
Campingplätze	.	.	.	.	.	.	.	.
<b>Münsterland</b>	<b>140 346</b>	<b>+4,4</b>	<b>17 423</b>	<b>+22,4</b>	<b>304 060</b>	<b>-8,8</b>	<b>35 403</b>	<b>+15,1</b>
Hotels	82 891	+4,4	11 736	+27,1	137 961	+1,3	21 318	+21,1
Gasthöfe	.	.	.	.	.	.	.	.
Pensionen	.	.	.	.	.	.	.	.
Hotels garnis	.	.	.	.	.	.	.	.
Erholungs-, Ferien-, Schulungsheime	13 845	-8,6	286	+28,3	49 830	-41,7	930	+26,2
Ferienhäuser, -wohnungen, -zentren	2 678	+9,0	220	+0,5	12 706	+7,9	2 256	+7,9
Hütten, Jugendherbergen u. Ä.	6 044	-4,8	496	+23,4	13 515	-13,7	801	+7,5
Vorsorge- und Reha-Kliniken	694	+20,1	-	-	16 175	+15,2	-	-100,0
Campingplätze	8 936	+2,2	1 752	+17,6	25 118	-5,5	3 555	+6,4
<b>Teutoburger Wald</b>	<b>175 063</b>	<b>+3,8</b>	<b>21 493</b>	<b>+1,7</b>	<b>571 305</b>	<b>-0,6</b>	<b>50 395</b>	<b>+6,9</b>
Hotels	97 585	+4,6	14 727	+1,0	180 458	+3,7	29 628	+4,7
Gasthöfe	3 579	-15,6	197	-20,9	8 661	-5,8	1 739	-12,2
Pensionen	6 859	-11,3	350	+7,7	25 951	-15,0	2 160	+17,8
Hotels garnis	26 992	+3,7	4 696	+3,2	48 428	+6,2	10 345	+15,5
Erholungs-, Ferien-, Schulungsheime	12 847	+8,6	211	+11,6	34 174	-11,5	766	+5,2
Ferienhäuser, -wohnungen, -zentren	1 703	-9,5	199	-18,1	8 766	-13,7	1 993	+18,7
Hütten, Jugendherbergen u. Ä.	7 280	+5,4	412	+15,1	17 420	-4,9	1 979	+15,1
Vorsorge- und Reha-Kliniken	9 466	+3,7	6	+50,0	224 663	-0,7	63	-84,0
Campingplätze	8 752	+15,4	695	+9,6	22 784	+3,6	1 722	+9,5
<b>Sauerland</b>	<b>169 016</b>	<b>+0,3</b>	<b>27 673</b>	<b>-3,1</b>	<b>520 951</b>	<b>-7,6</b>	<b>83 402</b>	<b>-7,7</b>
Hotels	73 158	+1,4	15 560	-6,1	151 920	-8,0	37 660	-8,7
Gasthöfe	7 517	-0,6	858	-28,6	16 339	-4,6	2 007	-41,8
Pensionen	7 054	+2,9	680	-0,7	22 310	-15,9	1 930	-11,2
Hotels garnis	.	.	.	.	.	.	.	.
Erholungs-, Ferien-, Schulungsheime	.	.	.	.	.	.	.	.
Ferienhäuser, -wohnungen, -zentren	31 313	-5,3	7 576	-3,9	120 004	-14,4	34 535	-8,9
Hütten, Jugendherbergen u. Ä.	8 336	-7,0	219	+71,1	19 291	-16,3	381	+24,5
Vorsorge- und Reha-Kliniken	.	.	.	.	.	.	.	.
Campingplätze	.	.	.	.	.	.	.	.
<b>Siegerland-Wittgenstein</b>	<b>22 424</b>	<b>+18,6</b>	<b>3 665</b>	<b>-3,3</b>	<b>71 577</b>	<b>+10,9</b>	<b>8 187</b>	<b>-7,5</b>
Hotels	15 074	+19,7	3 313	-2,3	26 380	+10,4	7 050	-8,9
Gasthöfe	961	+8,8	44	+46,7	1 933	-3,4	95	+111,1
Pensionen	559	+25,6	61	+69,4	2 035	+42,1	506	+251,4
Hotels garnis	1 704	+21,5	183	-20,4	5 419	+125,5	317	-24,7
Erholungs-, Ferien-, Schulungsheime	3 038	+28,9	27	-42,6	8 347	+13,8	74	-69,9
Ferienhäuser, -wohnungen, -zentren	151	-17,5	2	-81,8	700	-4,5	10	-86,8
Hütten, Jugendherbergen u. Ä.	.	.	.	.	.	.	.	.
Vorsorge- und Reha-Kliniken	839	-5,9	4	-50,0	26 578	+0,7	55	-36,8
Campingplätze	.	.	.	.	.	.	.	.

Anmerkungen Seite 9

# Noch: 2.3 Kapazität und Leistung der Beherbergungsstätten nach Reisegebieten und Betriebsarten

April 2018

Reisegebiet Betriebsart	Betriebe		Betten			Mittlere Aufenthaltsdauer <sup>3)</sup>	
	geöffnete	Veränderung <sup>1)</sup>	angebotene	Veränderung <sup>1)</sup>	mittlere Auslastung <sup>2)</sup>	aller Gäste	ausländischer Gäste
<b>Bergisches Land</b>	<b>197</b>	<b>-3,4</b>	<b>10 741</b>	<b>-1,3</b>	<b>42,7</b>	<b>2,5</b>	<b>2,2</b>
Hotels	94	-5,1	4 559	-1,9	38,7	1,8	2,0
Gasthöfe	5	-16,7	93	-13,1	20,6	2,4	4,0
Pensionen	6	-14,3	98	-3,0	34,0	4,1	3,9
Hotels garnis	18	-5,3	808	+0,7	.	.	.
Erholungs-, Ferien-, Schulungsheime	34	-	2 588	-2,1	41,1	2,4	3,0
Ferienhäuser, -wohnungen, -zentren	5	-	124	-1,6	.	.	.
Hütten, Jugendherbergen u. Ä.	13	+8,3	1 228	+2,6	37,2	2,2	2,3
Vorsorge- und Reha-Kliniken	8	-	1 243	-1,1	74,8	20,1	68,6
Campingplätze	14	-	.	.	.	.	.
<b>Bonn und Rhein-Sieg-Kreis</b>	<b>243</b>	<b>-1,2</b>	<b>18 441</b>	<b>-1,3</b>	<b>44,2</b>	<b>1,9</b>	<b>2,1</b>
Hotels	107	-1,8	9 945	-2,9	45,4	1,7	1,9
Gasthöfe	20	-	422	+7,1	.	.	.
Pensionen	6	-	170	-	.	.	.
Hotels garnis	67	-	3 741	+2,0	47,6	2,0	2,4
Erholungs-, Ferien-, Schulungsheime	24	-	3 090	-0,9	35,5	2,5	2,7
Ferienhäuser, -wohnungen, -zentren	4	-20,0	138	-13,2	48,6	4,9	13,3
Hütten, Jugendherbergen u. Ä.	4	-	652	-	41,2	2,0	2,2
Vorsorge- und Reha-Kliniken	3	-	283	-	89,1	33,9	6,0
Campingplätze	8	-	.	.	.	.	.
<b>Köln und Rhein-Erft-Kreis</b>	<b>395</b>	<b>-2,0</b>	<b>40 130</b>	<b>+0,2</b>	<b>53,3</b>	<b>1,8</b>	<b>1,8</b>
Hotels	158	-1,3	22 956	+2,1	51,2	1,6	1,7
Gasthöfe	13	-7,1	235	-9,6	.	.	.
Pensionen	10	+11,1	301	+5,6	73,9	2,8	3,8
Hotels garnis	172	-2,3	12 263	-3,9	52,0	1,7	1,9
Erholungs-, Ferien-, Schulungsheime	14	-	2 086	-0,1	70,8	7,5	2,7
Ferienhäuser, -wohnungen, -zentren	7	-12,5	163	+3,8	41,5	5,2	7,5
Hütten, Jugendherbergen u. Ä.	9	-10,0	1 711	-0,6	.	.	.
Vorsorge- und Reha-Kliniken	4	-	415	+35,6	94,3	44,5	37,7
Campingplätze	8	-	.	.	.	1,8	1,8
<b>Düsseldorf und Kreis Mettmann</b>	<b>320</b>	<b>-0,6</b>	<b>34 739</b>	<b>+1,4</b>	<b>46,2</b>	<b>1,7</b>	<b>1,8</b>
Hotels	120	-1,6	21 112	-0,5	45,1	1,5	1,7
Gasthöfe	4	-	66	-4,3	.	.	.
Pensionen	3	-	47	-	20,1	1,9	2,2
Hotels garnis	177	-	12 256	+4,8	49,1	1,8	2,0
Erholungs-, Ferien-, Schulungsheime	6	-	474	+2,6	.	.	.
Ferienhäuser, -wohnungen, -zentren	3	-	39	-	33,2	2,4	6,2
Hütten, Jugendherbergen u. Ä.	4	-	745	-	42,1	2,0	1,7
Vorsorge- und Reha-Kliniken	-	-	-	-	-	-	-
Campingplätze	3	-	.	.	.	3,9	2,1
<b>Ruhrgebiet</b>	<b>568</b>	<b>-0,7</b>	<b>43 115</b>	<b>+3,8</b>	<b>43,4</b>	<b>1,9</b>	<b>1,9</b>
Hotels	256	-1,9	22 723	+3,3	42,4	1,6	1,8
Gasthöfe	23	-14,8	416	-10,3	25,4	2,2	2,2
Pensionen	14	-12,5	275	-22,5	46,4	3,6	5,2
Hotels garnis	150	+5,6	10 156	+9,1	43,1	1,7	2,0
Erholungs-, Ferien-, Schulungsheime	39	-	4 589	+1,3	36,5	3,2	2,4
Ferienhäuser, -wohnungen, -zentren	14	+27,3	316	+20,2	30,3	6,9	13,6
Hütten, Jugendherbergen u. Ä.	32	+3,2	2 924	+0,7	34,3	2,0	2,0
Vorsorge- und Reha-Kliniken	9	-	1 716	-0,4	99,0	28,4	45,5
Campingplätze	31	-13,9	.	.	.	2,0	1,9
<b>Bergisches Städtedreieck</b>	<b>78</b>	<b>-2,5</b>	<b>5 549</b>	<b>+0,7</b>	<b>41,7</b>	<b>2,2</b>	<b>2,0</b>
Hotels	40	-	2 441	+2,6	41,6	1,7	1,8
Gasthöfe	-	-100,0	-	-100,0	-	-	-
Pensionen	1	-	36	-	.	.	.
Hotels garnis	21	-4,5	1 348	-1,1	36,8	1,9	2,1
Erholungs-, Ferien-, Schulungsheime	8	-	1 069	-0,3	38,3	3,7	2,1
Ferienhäuser, -wohnungen, -zentren	1	-	32	-	.	.	.
Hütten, Jugendherbergen u. Ä.	4	-	297	+1,4	.	.	.
Vorsorge- und Reha-Kliniken	2	-	326	-	.	.	.
Campingplätze	1	-	.	.	.	.	.
<b>Nordrhein-Westfalen</b>	<b>4 983</b>	<b>-2,3</b>	<b>310 976</b>	<b>+0,1</b>	<b>44,2</b>	<b>2,2</b>	<b>2,0</b>
Hotels	2 007	-2,9	149 647	-0,2	42,4	1,7	1,8
Gasthöfe	359	-6,3	6 749	-4,3	25,3	2,1	2,6
Pensionen	335	-5,6	7 836	-4,0	35,8	3,3	3,8
Hotels garnis	956	+0,2	57 703	+3,0	45,3	1,8	2,1
Erholungs-, Ferien-, Schulungsheime	361	-1,9	33 378	-4,4	38,0	3,1	2,7
Ferienhäuser, -wohnungen, -zentren	347	+1,8	17 444	+2,6	36,7	4,3	5,8
Hütten, Jugendherbergen u. Ä.	205	-1,9	18 217	-0,2	37,1	2,2	2,0
Vorsorge- und Reha-Kliniken	114	+0,9	20 002	+2,8	86,3	24,7	22,8
Campingplätze	299	-2,9	.	.	.	2,4	2,0

Anmerkungen Seite 9

# Noch: 2.3 Kapazität und Leistung der Beherbergungsstätten nach Reisegebieten und Betriebsarten

April 2018

Reisegebiet Betriebsart	Ankünfte				Übernachtungen			
	aller Gäste	Verände- rung <sup>1)</sup>	aus- ländischer Gäste	Verände- rung <sup>1)</sup>	aller Gäste	Verände- rung <sup>1)</sup>	aus- ländischer Gäste	Verände- rung <sup>1)</sup>
<b>Bergisches Land</b>	<b>57 713</b>	<b>+7,5</b>	<b>8 377</b>	<b>-0,8</b>	<b>141 797</b>	<b>+0,6</b>	<b>18 509</b>	<b>+1,6</b>
Hotels	30 064	+1,9	6 940	+2,1	52 883	+2,7	13 769	+6,4
Gasthöfe	241	-17,5	35	-18,6	575	+3,8	139	+172,5
Pensionen	242	-12,0	17	-64,6	1 001	-13,5	66	-86,4
Hotels garnis	.	.	.	.	.	.	.	.
Erholungs-, Ferien-, Schulungsheime	13 442	+30,1	554	+4,7	31 779	+28,4	1 665	+9,8
Ferienhäuser, -wohnungen, -zentren	.	.	.	.	.	.	.	.
Hütten, Jugendherbergen u. Ä.	6 241	+5,9	107	-17,1	13 699	-4,5	249	-6,7
Vorsorge- und Reha-Kliniken	1 384	+2,5	8	+300,0	27 825	-16,9	549	+107,2
Campingplätze	.	.	.	.	.	.	.	.
<b>Bonn und Rhein-Sieg-Kreis</b>	<b>126 041</b>	<b>+9,7</b>	<b>21 896</b>	<b>+7,2</b>	<b>245 566</b>	<b>+7,5</b>	<b>45 728</b>	<b>+7,1</b>
Hotels	78 510	+5,8	15 623	+2,3	135 108	+6,2	29 612	+8,5
Gasthöfe	.	.	.	.	.	.	.	.
Pensionen	.	.	.	.	.	.	.	.
Hotels garnis	27 099	+21,1	5 232	+25,3	53 461	+14,6	12 381	+15,5
Erholungs-, Ferien-, Schulungsheime	13 066	+15,2	364	-1,9	32 932	+11,3	984	-19,7
Ferienhäuser, -wohnungen, -zentren	408	+9,7	69	+68,3	2 011	-2,4	920	-25,2
Hütten, Jugendherbergen u. Ä.	4 116	+5,9	394	-1,3	8 059	-3,1	862	+7,6
Vorsorge- und Reha-Kliniken	223	+84,3	1	-50,0	7 563	-5,4	6	-96,4
Campingplätze	.	.	.	.	.	.	.	.
<b>Köln und Rhein-Erft-Kreis</b>	<b>359 081</b>	<b>+7,4</b>	<b>109 561</b>	<b>+10,5</b>	<b>649 751</b>	<b>+4,1</b>	<b>199 894</b>	<b>+7,5</b>
Hotels	215 720	+9,0	72 588	+13,0	352 039	+6,1	124 693	+12,8
Gasthöfe	.	.	.	.	.	.	.	.
Pensionen	2 350	+23,0	1 125	+85,0	6 672	+26,9	4 230	+41,2
Hotels garnis	112 932	+2,9	28 164	-1,9	190 874	-1,5	54 501	-5,8
Erholungs-, Ferien-, Schulungsheime	5 901	+30,1	1 585	+22,5	44 267	+10,5	4 348	-0,8
Ferienhäuser, -wohnungen, -zentren	388	+38,1	133	+49,4	2 027	+18,2	1 003	+6,3
Hütten, Jugendherbergen u. Ä.	.	.	.	.	.	.	.	.
Vorsorge- und Reha-Kliniken	264	+18,4	6	-50,0	11 743	+29,9	226	+85,2
Campingplätze	4 999	+15,7	549	-4,4	9 206	-1,0	982	-26,1
<b>Düsseldorf und Kreis Mettmann</b>	<b>292 183</b>	<b>+7,8</b>	<b>107 685</b>	<b>+21,0</b>	<b>482 875</b>	<b>+7,9</b>	<b>191 232</b>	<b>+22,0</b>
Hotels	185 767	+8,6	72 831	+22,0	285 889	+8,0	120 301	+21,6
Gasthöfe	.	.	.	.	.	.	.	.
Pensionen	135	+50,0	54	-14,3	250	+73,6	118	+14,6
Hotels garnis	99 107	+7,4	33 865	+19,9	179 739	+8,9	68 807	+25,7
Erholungs-, Ferien-, Schulungsheime	.	.	.	.	.	.	.	.
Ferienhäuser, -wohnungen, -zentren	163	-27,9	30	+15,4	388	-13,8	186	+332,6
Hütten, Jugendherbergen u. Ä.	4 766	-13,2	709	-12,4	9 402	-13,6	1 228	-29,3
Vorsorge- und Reha-Kliniken	.	.	.	.	.	.	.	.
Campingplätze	465	+28,8	152	+15,2	1 828	+11,2	315	-16,4
<b>Ruhrgebiet</b>	<b>296 004</b>	<b>+2,3</b>	<b>50 274</b>	<b>-11,1</b>	<b>570 209</b>	<b>+2,4</b>	<b>94 390</b>	<b>-6,0</b>
Hotels	181 088	+1,1	34 437	-9,1	289 217	+1,2	62 353	-4,0
Gasthöfe	1 472	-11,4	118	+8,3	3 170	-6,3	259	-5,8
Pensionen	1 058	-35,2	45	-37,5	3 831	-18,2	235	-67,3
Hotels garnis	75 069	+5,3	12 714	-20,4	131 127	+7,5	25 254	-12,4
Erholungs-, Ferien-, Schulungsheime	15 561	+10,5	132	-21,9	50 211	+7,5	313	-61,0
Ferienhäuser, -wohnungen, -zentren	416	-1,2	27	+8,0	2 871	-10,2	367	+148,0
Hütten, Jugendherbergen u. Ä.	15 104	-1,1	1 944	+2,0	30 047	-6,6	3 912	+11,9
Vorsorge- und Reha-Kliniken	1 794	+9,8	2	x	50 970	+1,7	91	-51,1
Campingplätze	4 442	+10,1	855	+92,1	8 765	-0,6	1 606	+67,8
<b>Bergisches Städtedreieck</b>	<b>30 637</b>	<b>+8,3</b>	<b>5 094</b>	<b>+5,2</b>	<b>68 483</b>	<b>+5,0</b>	<b>9 946</b>	<b>+8,9</b>
Hotels	18 211	+19,8	3 747	+10,7	30 431	+13,4	6 844	+14,3
Gasthöfe	.	-100,0	.	.	.	-100,0	.	.
Pensionen	.	.	.	.	.	.	.	.
Hotels garnis	7 911	-2,9	1 150	-3,7	14 866	-2,9	2 363	-8,2
Erholungs-, Ferien-, Schulungsheime	3 041	+9,6	34	+61,9	11 335	+9,8	73	+15,9
Ferienhäuser, -wohnungen, -zentren	.	.	.	.	.	.	.	.
Hütten, Jugendherbergen u. Ä.	.	.	.	.	.	.	.	.
Vorsorge- und Reha-Kliniken	.	.	.	.	.	.	.	.
Campingplätze	.	.	.	.	.	.	.	.
<b>Nordrhein-Westfalen</b>	<b>1 965 308</b>	<b>+5,2</b>	<b>439 541</b>	<b>+6,9</b>	<b>4 256 513</b>	<b>+0,5</b>	<b>878 530</b>	<b>+5,3</b>
Hotels	1 134 654	+5,6	294 597	+8,0	1 898 649	+3,3	528 068	+8,1
Gasthöfe	24 187	-1,6	2 810	-13,0	50 895	-2,5	7 423	-24,2
Pensionen	25 315	-3,8	3 209	+21,5	83 611	-9,8	12 219	+3,9
Hotels garnis	437 037	+6,1	100 985	+4,4	781 358	+5,3	207 244	+6,4
Erholungs-, Ferien-, Schulungsheime	122 158	+10,2	4 470	+5,3	378 729	-3,8	12 197	-5,7
Ferienhäuser, -wohnungen, -zentren	44 232	-8,8	11 157	-13,7	191 000	-14,8	64 732	-12,4
Hütten, Jugendherbergen u. Ä.	93 362	+0,2	11 743	+19,0	200 914	-6,6	23 909	+12,1
Vorsorge- und Reha-Kliniken	20 992	+4,9	91	+11,0	517 910	-0,4	2 071	+12,6
Campingplätze	63 371	+10,3	10 479	+18,3	153 447	-1,5	20 667	+4,8

Anmerkungen Seite 9



## 2.4 Leistung der Beherbergungsstätten nach Reisegebieten und Herkunftsländern

April 2018

Reisegebiet Herkunftsland (ständiger Wohnsitz)	Ankünfte		Übernachtungen			Mittlere Aufenthalts- dauer <sup>3)</sup>
	aller Gäste	Verän- derung <sup>1)</sup>	aller Gäste	Verän- derung <sup>1)</sup>	Anteil <sup>2)</sup>	
<b>Eifel und Region Aachen</b>	<b>108 015</b>	<b>-0,4</b>	<b>247 195</b>	<b>-5,7</b>	<b>100</b>	<b>2,3</b>
<b>Bundesrepublik Deutschland</b>	<b>80 882</b>	<b>+1,1</b>	<b>180 612</b>	<b>-4,5</b>	<b>73,1</b>	<b>2,2</b>
<b>Ausland</b>	<b>27 133</b>	<b>-4,8</b>	<b>66 583</b>	<b>-8,7</b>	<b>26,9</b>	<b>2,5</b>
<b>Europa</b>	<b>22 171</b>	<b>-8,3</b>	<b>55 928</b>	<b>-12,6</b>	<b>84,0</b>	<b>2,5</b>
EU-Länder	20 683	-9,2	53 087	-13,2	79,7	2,6
Belgien	5 832	-11,2	15 755	-15,8	23,7	2,7
Bulgarien	41	-19,6	84	-41,3	0,1	2,0
Dänemark	363	+42,9	408	+20,0	0,6	1,1
Estland	14	-22,2	18	-5,3	-	1,3
Finnland	138	+34,0	279	+71,2	0,4	2,0
Frankreich	1 754	-5,5	3 027	-1,9	4,5	1,7
Griechenland	72	-15,3	176	+1,7	0,3	2,4
Republik Irland	123	-14,6	188	-4,6	0,3	1,5
Italien	783	-6,7	1 521	+7,6	2,3	1,9
Kroatien	37	+42,3	104	-20,0	0,2	2,8
Lettland	14	x	15	x	-	1,1
Litauen	45	+12,5	103	+2,0	0,2	2,3
Luxemburg	418	+8,0	597	-14,1	0,9	1,4
Malta	3	-66,7	5	-50,0	-	1,7
Niederlande	7 143	-20,0	23 659	-19,1	35,5	3,3
Österreich	440	+18,6	809	+12,4	1,2	1,8
Polen	468	+20,6	1 126	+40,8	1,7	2,4
Portugal	81	+12,5	427	+133,3	0,6	5,3
Rumänien	264	+94,1	413	+81,1	0,6	1,6
Schweden	295	+30,0	472	+37,6	0,7	1,6
Slowakische Republik	58	+31,8	143	-15,9	0,2	2,5
Slowenien	27	-34,1	39	-42,6	0,1	1,4
Spanien	470	+60,4	716	+32,1	1,1	1,5
Tschechische Republik	129	-20,4	246	-27,4	0,4	1,9
Ungarn	133	+98,5	226	+10,2	0,3	1,7
Vereinigtes Königreich	1 529	-8,3	2 509	-18,6	3,8	1,6
Zypern	9	+12,5	22	-15,4	-	2,4
Island	6	+200,0	6	-	-	1,0
Norwegen	57	+9,6	91	+30,0	0,1	1,6
Russland	286	+5,9	656	+26,4	1,0	2,3
Schweiz	734	+3,2	1 191	-15,2	1,8	1,6
Türkei	213	+25,3	497	+45,7	0,7	2,3
Ukraine	75	+114,3	126	+157,1	0,2	1,7
sonstige europäische Länder	117	-21,5	274	-43,2	0,4	2,3
<b>Afrika</b>	<b>182</b>	<b>+67,0</b>	<b>289</b>	<b>-37,8</b>	<b>0,4</b>	<b>1,6</b>
Republik Südafrika	32	+190,9	44	+4,8	0,1	1,4
sonstige afrikanische Länder	150	+53,1	245	-42,1	0,4	1,6
<b>Asien</b>	<b>1 621</b>	<b>+16,0</b>	<b>4 007</b>	<b>+17,5</b>	<b>6,0</b>	<b>2,5</b>
Arabische Golfstaaten	342	+22,6	761	-5,0	1,1	2,2
Volksrepublik China und Hongkong	520	+27,1	1 266	+90,7	1,9	2,4
Indien	85	-26,7	376	+51,6	0,6	4,4
Israel	47	-	83	-50,6	0,1	1,8
Japan	187	-10,1	444	+18,1	0,7	2,4
Südkorea	64	+8,5	122	-22,8	0,2	1,9
Taiwan	146	+175,5	221	+160,0	0,3	1,5
sonstige asiatische Länder	230	+1,3	734	-19,3	1,1	3,2
<b>Amerika</b>	<b>1 473</b>	<b>+37,7</b>	<b>3 118</b>	<b>+45,6</b>	<b>4,7</b>	<b>2,1</b>
Kanada	98	+18,1	309	+60,1	0,5	3,2
USA	1 231	+48,7	2 362	+44,5	3,5	1,9
sonstige nordamerikanische Länder	-	-	-	-	-	-
Mittelamerika und Karibik	35	-14,6	68	-26,1	0,1	1,9
Brasilien	53	-22,1	235	+66,7	0,4	4,4
sonstige südamerikanische Länder	56	+24,4	144	+136,1	0,2	2,6
<b>Australien</b>	<b>64</b>	<b>-</b>	<b>132</b>	<b>-14,3</b>	<b>0,2</b>	<b>2,1</b>
<b>Neuseeland und Ozeanien</b>	<b>12</b>	<b>-14,3</b>	<b>22</b>	<b>-12,0</b>	<b>-</b>	<b>1,8</b>
<b>Ohne Angabe</b>	<b>1 610</b>	<b>-3,0</b>	<b>3 087</b>	<b>+13,7</b>	<b>4,6</b>	<b>1,9</b>

1) Veränderung gegenüber dem Vorjahreszeitraum in % – 2) Bei Übernachtungen von Gästen aus der Bundesrepublik Deutschland und dem Ausland: Anteil an allen Übernachtungen im Bundesgebiet; sonst: Anteil an allen Übernachtungen am Ausland zusammen. – 3) mittlere Aufenthaltsdauer in Tagen = Übernachtungen/ Ankünfte



## Noch: 2.4 Leistung der Beherbergungsstätten nach Reisegebieten und Herkunftsländern

April 2018

Reisegebiet Herkunftsland (ständiger Wohnsitz)	Ankünfte		Übernachtungen			Mittlere Aufenthalts- dauer <sup>3)</sup>
	aller Gäste	Verän- derung <sup>1)</sup>	aller Gäste	Verän- derung <sup>1)</sup>	Anteil <sup>2)</sup>	
<b>Niederrhein</b>	<b>188 785</b>	<b>+6,3</b>	<b>382 744</b>	<b>+3,2</b>	<b>100</b>	<b>2,0</b>
<b>Bundesrepublik Deutschland</b>	<b>149 518</b>	<b>+6,1</b>	<b>307 883</b>	<b>+2,8</b>	<b>80,4</b>	<b>2,1</b>
<b>Ausland</b>	<b>39 267</b>	<b>+7,1</b>	<b>74 861</b>	<b>+4,8</b>	<b>19,6</b>	<b>1,9</b>
<b>Europa</b>	<b>31 342</b>	<b>+3,6</b>	<b>58 378</b>	<b>-0,1</b>	<b>78,0</b>	<b>1,9</b>
EU-Länder	28 029	+2,8	52 278	-2,0	69,8	1,9
Belgien	3 439	+0,4	6 185	-8,8	8,3	1,8
Bulgarien	155	+109,5	448	+169,9	0,6	2,9
Dänemark	546	-21,2	1 019	-33,7	1,4	1,9
Estland	87	-17,1	100	-24,8	0,1	1,1
Finnland	310	+101,3	488	+72,4	0,7	1,6
Frankreich	1 981	+13,3	3 174	+2,0	4,2	1,6
Griechenland	143	-16,4	318	-11,2	0,4	2,2
Republik Irland	71	-19,3	128	-14,1	0,2	1,8
Italien	1 768	+25,0	3 786	+24,3	5,1	2,1
Kroatien	78	+23,8	222	-30,6	0,3	2,8
Lettland	67	+86,1	124	+47,6	0,2	1,9
Litauen	73	+28,1	135	-13,5	0,2	1,8
Luxemburg	266	+3,5	463	+25,5	0,6	1,7
Malta	18	-25,0	22	-18,5	-	1,2
Niederlande	11 163	-5,0	18 819	-9,3	25,1	1,7
Österreich	1 235	+12,5	2 433	+11,0	3,3	2,0
Polen	1 520	+14,9	4 582	+21,2	6,1	3,0
Portugal	153	+4,1	249	-35,8	0,3	1,6
Rumänien	456	+65,8	1 461	+59,3	2,0	3,2
Schweden	386	-7,4	661	-27,8	0,9	1,7
Slowakische Republik	128	-7,2	248	-30,9	0,3	1,9
Slowenien	97	+18,3	372	+2,8	0,5	3,8
Spanien	933	+3,0	1 809	+6,2	2,4	1,9
Tschechische Republik	379	-12,7	811	-31,5	1,1	2,1
Ungarn	220	+1,9	504	-20,4	0,7	2,3
Vereinigtes Königreich	2 341	+7,5	3 691	+1,3	4,9	1,6
Zypern	16	+300,0	26	+23,8	-	1,6
Island	19	-60,4	38	-36,7	0,1	2,0
Norwegen	161	-51,4	226	-56,8	0,3	1,4
Russland	498	+41,9	1 080	+59,1	1,4	2,2
Schweiz	1 277	+3,7	2 097	-2,9	2,8	1,6
Türkei	751	+65,4	1 572	+112,7	2,1	2,1
Ukraine	134	+24,1	263	+1,5	0,4	2,0
sonstige europäische Länder	473	+6,5	824	+31,4	1,1	1,7
<b>Afrika</b>	<b>295</b>	<b>+40,5</b>	<b>469</b>	<b>+20,9</b>	<b>0,6</b>	<b>1,6</b>
Republik Südafrika	83	+207,4	149	+175,9	0,2	1,8
sonstige afrikanische Länder	212	+15,8	320	-4,2	0,4	1,5
<b>Asien</b>	<b>2 784</b>	<b>+62,0</b>	<b>6 827</b>	<b>+69,4</b>	<b>9,1</b>	<b>2,5</b>
Arabische Golfstaaten	249	+70,5	1 197	+165,4	1,6	4,8
Volksrepublik China und Hongkong	1 425	+61,0	2 868	+52,9	3,8	2,0
Indien	255	+171,3	835	+51,8	1,1	3,3
Israel	67	-30,9	123	-16,3	0,2	1,8
Japan	196	+86,7	523	+119,7	0,7	2,7
Südkorea	132	+91,3	278	+127,9	0,4	2,1
Taiwan	55	+12,2	83	+27,7	0,1	1,5
sonstige asiatische Länder	405	+47,8	920	+58,3	1,2	2,3
<b>Amerika</b>	<b>1 544</b>	<b>+3,7</b>	<b>3 126</b>	<b>+6,5</b>	<b>4,2</b>	<b>2,0</b>
Kanada	156	+13,0	335	+42,6	0,4	2,1
USA	1 003	-14,0	2 038	-12,2	2,7	2,0
sonstige nordamerikanische Länder	38	x	58	x	0,1	1,5
Mittelamerika und Karibik	71	+39,2	158	+31,7	0,2	2,2
Brasilien	130	+54,8	272	+132,5	0,4	2,1
sonstige südamerikanische Länder	146	+224,4	265	+96,3	0,4	1,8
<b>Australien</b>	<b>94</b>	<b>+36,2</b>	<b>142</b>	<b>+12,7</b>	<b>0,2</b>	<b>1,5</b>
<b>Neuseeland und Ozeanien</b>	<b>34</b>	<b>+385,7</b>	<b>64</b>	<b>+220,0</b>	<b>0,1</b>	<b>1,9</b>
<b>Ohne Angabe</b>	<b>3 174</b>	<b>+7,9</b>	<b>5 855</b>	<b>+5,7</b>	<b>7,8</b>	<b>1,8</b>

Anmerkungen Seite 31

## Noch: 2.4 Leistung der Beherbergungsstätten nach Reisegebieten und Herkunftsländern

April 2018

Reisegebiet Herkunftsland (ständiger Wohnsitz)	Ankünfte		Übernachtungen			Mittlere Aufenthalts- dauer <sup>3)</sup>
	aller Gäste	Verän- derung <sup>1)</sup>	aller Gäste	Verän- derung <sup>1)</sup>	Anteil <sup>2)</sup>	
<b>Münsterland</b>	<b>140 346</b>	<b>+4,4</b>	<b>304 060</b>	<b>-8,8</b>	<b>100</b>	<b>2,2</b>
<b>Bundesrepublik Deutschland</b>	<b>122 923</b>	<b>+2,3</b>	<b>268 657</b>	<b>-11,2</b>	<b>88,4</b>	<b>2,2</b>
<b>Ausland</b>	<b>17 423</b>	<b>+22,4</b>	<b>35 403</b>	<b>+15,1</b>	<b>11,6</b>	<b>2,0</b>
<b>Europa</b>	<b>12 705</b>	<b>+2,6</b>	<b>27 128</b>	<b>+2,6</b>	<b>76,6</b>	<b>2,1</b>
EU-Länder	11 055	+1,8	23 870	+2,4	67,4	2,2
Belgien	583	-10,0	977	-11,9	2,8	1,7
Bulgarien	23	-70,1	96	-86,6	0,3	4,2
Dänemark	967	-13,1	1 235	-17,6	3,5	1,3
Estland	37	+42,3	71	+57,8	0,2	1,9
Finnland	109	+60,3	187	+49,6	0,5	1,7
Frankreich	644	+30,1	1 387	+71,2	3,9	2,2
Griechenland	65	+18,2	84	-13,4	0,2	1,3
Republik Irland	42	+10,5	120	+13,2	0,3	2,9
Italien	469	+31,0	873	+21,1	2,5	1,9
Kroatien	74	+34,5	892	+137,2	2,5	12,1
Lettland	23	-34,3	44	-54,6	0,1	1,9
Litauen	47	-78,9	174	-68,3	0,5	3,7
Luxemburg	160	+25,0	298	+44,7	0,8	1,9
Malta	3	+50,0	4	-	-	1,3
Niederlande	4 325	-0,4	7 913	-5,4	22,4	1,8
Österreich	621	+34,4	1 330	+24,2	3,8	2,1
Polen	694	-3,2	2 852	-4,0	8,1	4,1
Portugal	66	+1,5	224	+83,6	0,6	3,4
Rumänien	130	+42,9	1 159	+259,9	3,3	8,9
Schweden	613	+4,3	815	+7,2	2,3	1,3
Slowakische Republik	68	+36,0	367	-35,3	1,0	5,4
Slowenien	32	-3,0	59	-10,6	0,2	1,8
Spanien	323	+36,9	659	+27,2	1,9	2,0
Tschechische Republik	116	-44,0	395	-39,8	1,1	3,4
Ungarn	112	+33,3	393	+67,9	1,1	3,5
Vereinigtes Königreich	709	+7,6	1 262	+5,5	3,6	1,8
Zypern	-	-	-	-	-	-
Island	20	+233,3	24	+200,0	0,1	1,2
Norwegen	224	-6,3	339	+2,4	1,0	1,5
Russland	218	+9,0	492	+18,0	1,4	2,3
Schweiz	679	+19,8	1 199	+11,2	3,4	1,8
Türkei	106	-1,9	368	+57,9	1,0	3,5
Ukraine	84	+3,7	202	-37,8	0,6	2,4
sonstige europäische Länder	319	-1,2	634	-14,2	1,8	2,0
<b>Afrika</b>	<b>65</b>	<b>+3,2</b>	<b>154</b>	<b>-27,7</b>	<b>0,4</b>	<b>2,4</b>
Republik Südafrika	15	-25,0	57	+90,0	0,2	3,8
sonstige afrikanische Länder	50	+16,3	97	-47,0	0,3	1,9
<b>Asien</b>	<b>1 353</b>	<b>+145,6</b>	<b>2 785</b>	<b>+93,4</b>	<b>7,9</b>	<b>2,1</b>
Arabische Golfstaaten	77	+2,7	187	+11,3	0,5	2,4
Volksrepublik China und Hongkong	239	+35,0	507	-7,5	1,4	2,1
Indien	18	-25,0	48	-35,1	0,1	2,7
Israel	758	x	1 489	x	4,2	2,0
Japan	115	+53,3	221	+59,0	0,6	1,9
Südkorea	30	+57,9	144	+157,1	0,4	4,8
Taiwan	13	+85,7	18	+38,5	0,1	1,4
sonstige asiatische Länder	103	-32,7	171	-55,6	0,5	1,7
<b>Amerika</b>	<b>765</b>	<b>+47,1</b>	<b>1 936</b>	<b>+69,5</b>	<b>5,5</b>	<b>2,5</b>
Kanada	51	+96,2	234	+239,1	0,7	4,6
USA	590	+42,9	1 168	+40,2	3,3	2,0
sonstige nordamerikanische Länder	2	-50,0	4	-33,3	-	2,0
Mittelamerika und Karibik	31	+121,4	77	+22,2	0,2	2,5
Brasilien	63	+103,2	393	+270,8	1,1	6,2
sonstige südamerikanische Länder	28	-12,5	60	-7,7	0,2	2,1
<b>Australien</b>	<b>39</b>	<b>-13,3</b>	<b>143</b>	<b>-</b>	<b>0,4</b>	<b>3,7</b>
<b>Neuseeland und Ozeanien</b>	<b>15</b>	<b>+50,0</b>	<b>30</b>	<b>-</b>	<b>0,1</b>	<b>2,0</b>
<b>Ohne Angabe</b>	<b>2 481</b>	<b>+274,2</b>	<b>3 227</b>	<b>+141,2</b>	<b>9,1</b>	<b>1,3</b>

Anmerkungen Seite 31

## Noch: 2.4 Leistung der Beherbergungsstätten nach Reisegebieten und Herkunftsländern

April 2018

Reisegebiet Herkunftsland (ständiger Wohnsitz)	Ankünfte		Übernachtungen			Mittlere Aufenthalts- dauer <sup>3)</sup>
	aller Gäste	Verän- derung <sup>1)</sup>	aller Gäste	Verän- derung <sup>1)</sup>	Anteil <sup>2)</sup>	
<b>Teutoburger Wald</b>	<b>175 063</b>	<b>+3,8</b>	<b>571 305</b>	<b>-0,6</b>	<b>100</b>	<b>3,3</b>
<b>Bundesrepublik Deutschland</b>	<b>153 570</b>	<b>+4,1</b>	<b>520 910</b>	<b>-1,2</b>	<b>91,2</b>	<b>3,4</b>
<b>Ausland</b>	<b>21 493</b>	<b>+1,7</b>	<b>50 395</b>	<b>+6,9</b>	<b>8,8</b>	<b>2,3</b>
<b>Europa</b>	<b>15 217</b>	<b>-6,4</b>	<b>36 046</b>	<b>+2,4</b>	<b>71,5</b>	<b>2,4</b>
EU-Länder	12 933	-3,2	30 816	+7,2	61,1	2,4
Belgien	1 137	+39,2	1 906	+31,4	3,8	1,7
Bulgarien	90	+42,9	244	-6,9	0,5	2,7
Dänemark	577	+11,2	982	-12,4	1,9	1,7
Estland	46	+27,8	154	+90,1	0,3	3,3
Finnland	145	+83,5	288	+126,8	0,6	2,0
Frankreich	959	+21,1	1 828	+22,6	3,6	1,9
Griechenland	90	+104,5	199	+77,7	0,4	2,2
Republik Irland	90	+109,3	167	+165,1	0,3	1,9
Italien	532	+6,6	1 210	+11,3	2,4	2,3
Kroatien	50	-29,6	205	-44,3	0,4	4,1
Lettland	47	-47,2	82	-26,1	0,2	1,7
Litauen	108	+89,5	269	+96,4	0,5	2,5
Luxemburg	130	-13,9	346	+58,0	0,7	2,7
Malta	4	-33,3	5	-61,5	-	1,3
Niederlande	3 783	-29,3	8 611	-3,8	17,1	2,3
Österreich	795	+3,2	1 604	-4,4	3,2	2,0
Polen	1 018	-14,2	3 603	+3,1	7,1	3,5
Portugal	133	+15,7	428	+41,7	0,8	3,2
Rumänien	137	-25,9	1 750	-12,9	3,5	12,8
Schweden	362	+23,1	607	+36,1	1,2	1,7
Slowakische Republik	74	+17,5	462	+151,1	0,9	6,2
Slowenien	34	-33,3	118	+18,0	0,2	3,5
Spanien	680	+65,9	1 360	+26,6	2,7	2,0
Tschechische Republik	529	+31,9	1 422	+36,5	2,8	2,7
Ungarn	185	+49,2	392	+22,9	0,8	2,1
Vereinigtes Königreich	1 195	+4,9	2 571	+2,4	5,1	2,2
Zypern	3	-	3	-50,0	-	1,0
Island	5	+25,0	11	-8,3	-	2,2
Norwegen	139	-6,7	278	+24,1	0,6	2,0
Russland	429	+30,0	1 234	+40,1	2,4	2,9
Schweiz	816	+23,8	1 570	+18,4	3,1	1,9
Türkei	250	-8,1	470	-37,6	0,9	1,9
Ukraine	213	+104,8	468	+78,6	0,9	2,2
sonstige europäische Länder	432	-68,9	1 199	-59,9	2,4	2,8
<b>Afrika</b>	<b>92</b>	<b>-43,9</b>	<b>357</b>	<b>-25,0</b>	<b>0,7</b>	<b>3,9</b>
Republik Südafrika	40	-37,5	108	-35,7	0,2	2,7
sonstige afrikanische Länder	52	-48,0	249	-19,2	0,5	4,8
<b>Asien</b>	<b>1 820</b>	<b>+10,8</b>	<b>5 242</b>	<b>+8,6</b>	<b>10,4</b>	<b>2,9</b>
Arabische Golfstaaten	65	-13,3	518	-37,1	1,0	8,0
Volksrepublik China und Hongkong	1 011	+17,4	2 190	+13,7	4,3	2,2
Indien	144	+30,9	512	+54,7	1,0	3,6
Israel	68	-17,1	158	-32,8	0,3	2,3
Japan	218	+38,9	832	+92,1	1,7	3,8
Südkorea	49	-5,8	246	+4,2	0,5	5,0
Taiwan	50	-10,7	120	-3,2	0,2	2,4
sonstige asiatische Länder	215	-14,0	666	-7,1	1,3	3,1
<b>Amerika</b>	<b>1 107</b>	<b>+25,1</b>	<b>3 306</b>	<b>+32,1</b>	<b>6,6</b>	<b>3,0</b>
Kanada	127	+24,5	354	+17,2	0,7	2,8
USA	655	+41,8	1 813	+58,3	3,6	2,8
sonstige nordamerikanische Länder	3	-76,9	3	-93,2	-	1,0
Mittelamerika und Karibik	100	+56,3	357	+7,2	0,7	3,6
Brasilien	99	-	367	+17,6	0,7	3,7
sonstige südamerikanische Länder	123	-15,2	412	+12,3	0,8	3,3
<b>Australien</b>	<b>93</b>	<b>+14,8</b>	<b>243</b>	<b>-7,3</b>	<b>0,5</b>	<b>2,6</b>
<b>Neuseeland und Ozeanien</b>	<b>6</b>	<b>-75,0</b>	<b>20</b>	<b>-74,7</b>	<b>-</b>	<b>3,3</b>
<b>Ohne Angabe</b>	<b>3 158</b>	<b>+52,2</b>	<b>5 181</b>	<b>+35,9</b>	<b>10,3</b>	<b>1,6</b>

## Noch: 2.4 Leistung der Beherbergungsstätten nach Reisegebieten und Herkunftsländern

April 2018

Reisegebiet Herkunftsland (ständiger Wohnsitz)	Ankünfte		Übernachtungen			Mittlere Aufenthalts- dauer <sup>3)</sup>
	aller Gäste	Verän- derung <sup>1)</sup>	aller Gäste	Verän- derung <sup>1)</sup>	Anteil <sup>2)</sup>	
<b>Sauerland</b>	<b>169 016</b>	<b>+0,3</b>	<b>520 951</b>	<b>-7,6</b>	<b>100</b>	<b>3,1</b>
<b>Bundesrepublik Deutschland</b>	<b>141 343</b>	<b>+1,0</b>	<b>437 549</b>	<b>-7,6</b>	<b>84,0</b>	<b>3,1</b>
<b>Ausland</b>	<b>27 673</b>	<b>-3,1</b>	<b>83 402</b>	<b>-7,7</b>	<b>16,0</b>	<b>3,0</b>
<b>Europa</b>	<b>25 158</b>	<b>-5,0</b>	<b>77 717</b>	<b>-9,2</b>	<b>93,2</b>	<b>3,1</b>
EU-Länder	23 998	-6,8	74 400	-10,8	89,2	3,1
Belgien	3 753	+24,7	12 184	+25,1	14,6	3,2
Bulgarien	35	+250,0	149	+325,7	0,2	4,3
Dänemark	178	-29,6	372	-45,5	0,4	2,1
Estland	23	+130,0	33	+200,0	-	1,4
Finnland	69	+60,5	111	+46,1	0,1	1,6
Frankreich	583	+23,0	1 611	+55,1	1,9	2,8
Griechenland	14	+7,7	31	-31,1	-	2,2
Republik Irland	25	+13,6	63	+85,3	0,1	2,5
Italien	308	+1,0	1 012	+46,9	1,2	3,3
Kroatien	6	-64,7	8	-80,0	-	1,3
Lettland	8	+300,0	13	x	-	1,6
Litauen	34	-22,7	202	+143,4	0,2	5,9
Luxemburg	130	+75,7	482	+160,5	0,6	3,7
Malta	2	-50,0	4	-60,0	-	2,0
Niederlande	16 308	-15,8	49 520	-22,1	59,4	3,0
Österreich	462	+7,9	984	-20,2	1,2	2,1
Polen	506	+31,8	2 443	+59,9	2,9	4,8
Portugal	73	+265,0	542	x	0,6	7,4
Rumänien	203	+44,0	763	+90,3	0,9	3,8
Schweden	147	+42,7	265	+65,6	0,3	1,8
Slowakische Republik	61	-41,9	580	+13,7	0,7	9,5
Slowenien	39	+8,3	102	-63,7	0,1	2,6
Spanien	196	+12,0	482	+27,2	0,6	2,5
Tschechische Republik	228	+5,6	509	-3,8	0,6	2,2
Ungarn	150	+38,9	766	-7,6	0,9	5,1
Vereinigtes Königreich	457	+18,7	1 169	+5,4	1,4	2,6
Zypern	-	-	-	-	-	-
Island	6	x	22	+266,7	-	3,7
Norwegen	327	x	1 205	x	1,4	3,7
Russland	129	+330,0	197	+155,8	0,2	1,5
Schweiz	411	-4,0	1 139	-3,6	1,4	2,8
Türkei	83	+33,9	189	-0,5	0,2	2,3
Ukraine	14	+55,6	35	+133,3	-	2,5
sonstige europäische Länder	190	+9,8	530	-18,3	0,6	2,8
<b>Afrika</b>	<b>50</b>	<b>+4,2</b>	<b>97</b>	<b>-</b>	<b>0,1</b>	<b>1,9</b>
Republik Südafrika	24	+84,6	42	+23,5	0,1	1,8
sonstige afrikanische Länder	26	-25,7	55	-12,7	0,1	2,1
<b>Asien</b>	<b>591</b>	<b>+16,1</b>	<b>1 978</b>	<b>+25,7</b>	<b>2,4</b>	<b>3,3</b>
Arabische Golfstaaten	16	+77,8	55	+103,7	0,1	3,4
Volksrepublik China und Hongkong	267	+13,6	788	-5,4	0,9	3,0
Indien	67	+13,6	179	-40,5	0,2	2,7
Israel	26	+36,8	65	+8,3	0,1	2,5
Japan	124	+77,1	262	+175,8	0,3	2,1
Südkorea	9	-55,0	21	-61,1	-	2,3
Taiwan	21	-22,2	42	-4,5	0,1	2,0
sonstige asiatische Länder	61	-12,9	566	+256,0	0,7	9,3
<b>Amerika</b>	<b>369</b>	<b>+25,9</b>	<b>1 062</b>	<b>+36,0</b>	<b>1,3</b>	<b>2,9</b>
Kanada	34	-2,9	97	+36,6	0,1	2,9
USA	266	+45,4	741	+53,7	0,9	2,8
sonstige nordamerikanische Länder	13	+225,0	34	+88,9	-	2,6
Mittelamerika und Karibik	10	-81,1	45	-71,0	0,1	4,5
Brasilien	23	+187,5	67	+272,2	0,1	2,9
sonstige südamerikanische Länder	23	+130,0	78	+110,8	0,1	3,4
<b>Australien</b>	<b>32</b>	<b>x</b>	<b>111</b>	<b>+362,5</b>	<b>0,1</b>	<b>3,5</b>
<b>Neuseeland und Ozeanien</b>	<b>5</b>	<b>+150,0</b>	<b>16</b>	<b>+300,0</b>	<b>-</b>	<b>3,2</b>
<b>Ohne Angabe</b>	<b>1 468</b>	<b>+21,4</b>	<b>2 421</b>	<b>+6,8</b>	<b>2,9</b>	<b>1,6</b>

Anmerkungen Seite 31

## Noch: 2.4 Leistung der Beherbergungsstätten nach Reisegebieten und Herkunftsländern

April 2018

Reisegebiet Herkunftsland (ständiger Wohnsitz)	Ankünfte		Übernachtungen			Mittlere Aufenthalts- dauer <sup>3)</sup>
	aller Gäste	Verän- derung <sup>1)</sup>	aller Gäste	Verän- derung <sup>1)</sup>	Anteil <sup>2)</sup>	
<b>Siegerland-Wittgenstein</b>	<b>22 424</b>	<b>+18,6</b>	<b>71 577</b>	<b>+10,9</b>	<b>100</b>	<b>3,2</b>
<b>Bundesrepublik Deutschland</b>	<b>18 759</b>	<b>+24,1</b>	<b>63 390</b>	<b>+13,9</b>	<b>88,6</b>	<b>3,4</b>
<b>Ausland</b>	<b>3 665</b>	<b>-3,3</b>	<b>8 187</b>	<b>-7,5</b>	<b>11,4</b>	<b>2,2</b>
<b>Europa</b>	<b>2 319</b>	<b>-10,9</b>	<b>5 091</b>	<b>-18,7</b>	<b>62,2</b>	<b>2,2</b>
EU-Länder	2 043	-15,1	4 586	-21,9	56,0	2,2
Belgien	142	+2,2	288	-4,6	3,5	2,0
Bulgarien	3	-	3	-57,1	-	1,0
Dänemark	32	+23,1	42	+2,4	0,5	1,3
Estland	2	x	4	x	-	2,0
Finnland	37	+270,0	60	+275,0	0,7	1,6
Frankreich	145	+40,8	201	+5,2	2,5	1,4
Griechenland	1	-83,3	2	-88,9	-	2,0
Republik Irland	2	-77,8	3	-81,3	-	1,5
Italien	110	+50,7	186	+7,5	2,3	1,7
Kroatien	13	+160,0	15	+150,0	0,2	1,2
Lettland	1	-75,0	1	-75,0	-	1,0
Litauen	7	+250,0	14	+250,0	0,2	2,0
Luxemburg	15	+66,7	23	-14,8	0,3	1,5
Malta	-	-	-	-	-	-
Niederlande	875	-44,6	2 155	-46,9	26,3	2,5
Österreich	144	+114,9	283	+52,2	3,5	2,0
Polen	139	+65,5	431	+153,5	5,3	3,1
Portugal	11	+175,0	42	x	0,5	3,8
Rumänien	40	+73,9	53	-30,3	0,6	1,3
Schweden	38	+123,5	63	+75,0	0,8	1,7
Slowakische Republik	13	+30,0	23	+27,8	0,3	1,8
Slowenien	12	-29,4	25	+13,6	0,3	2,1
Spanien	64	+52,4	93	+12,0	1,1	1,5
Tschechische Republik	75	+10,3	285	+156,8	3,5	3,8
Ungarn	27	+35,0	58	-40,2	0,7	2,1
Vereinigtes Königreich	95	+9,2	233	+13,1	2,8	2,5
Zypern	-	-	-	-	-	-
Island	4	-	6	-	0,1	1,5
Norwegen	4	-33,3	15	-6,3	0,2	3,8
Russland	36	+300,0	43	+207,1	0,5	1,2
Schweiz	169	+17,4	302	+0,3	3,7	1,8
Türkei	28	+64,7	37	+32,1	0,5	1,3
Ukraine	18	x	66	x	0,8	3,7
sonstige europäische Länder	17	+13,3	36	+33,3	0,4	2,1
<b>Afrika</b>	<b>42</b>	<b>x</b>	<b>59</b>	<b>+268,8</b>	<b>0,7</b>	<b>1,4</b>
Republik Südafrika	7	+75,0	17	+30,8	0,2	2,4
sonstige afrikanische Länder	35	-	42	x	0,5	1,2
<b>Asien</b>	<b>232</b>	<b>+34,9</b>	<b>469</b>	<b>+4,2</b>	<b>5,7</b>	<b>2,0</b>
Arabische Golfstaaten	7	+250,0	13	x	0,2	1,9
Volksrepublik China und Hongkong	117	+11,4	184	-24,6	2,2	1,6
Indien	13	-18,8	99	+120,0	1,2	7,6
Israel	7	-12,5	8	-50,0	0,1	1,1
Japan	27	+200,0	37	+54,2	0,5	1,4
Südkorea	19	-13,6	28	-64,1	0,3	1,5
Taiwan	2	+100,0	4	+33,3	-	2,0
sonstige asiatische Länder	40	+344,4	96	+152,6	1,2	2,4
<b>Amerika</b>	<b>204</b>	<b>+145,8</b>	<b>371</b>	<b>+53,3</b>	<b>4,5</b>	<b>1,8</b>
Kanada	24	-4,0	59	-35,2	0,7	2,5
USA	154	+214,3	238	+98,3	2,9	1,5
sonstige nordamerikanische Länder	-	-	-	-	-	-
Mittelamerika und Karibik	4	+33,3	31	+416,7	0,4	7,8
Brasilien	5	+400,0	13	x	0,2	2,6
sonstige südamerikanische Länder	17	+240,0	30	+30,4	0,4	1,8
<b>Australien</b>	<b>2</b>	<b>-71,4</b>	<b>3</b>	<b>-81,3</b>	<b>-</b>	<b>1,5</b>
<b>Neuseeland und Ozeanien</b>	<b>-</b>	<b>-</b>	<b>-</b>	<b>-</b>	<b>-</b>	<b>-</b>
<b>Ohne Angabe</b>	<b>866</b>	<b>-6,1</b>	<b>2 194</b>	<b>+17,9</b>	<b>26,8</b>	<b>2,5</b>

## Noch: 2.4 Leistung der Beherbergungsstätten nach Reisegebieten und Herkunftsländern

April 2018

Reisegebiet Herkunftsland (ständiger Wohnsitz)	Ankünfte		Übernachtungen			Mittlere Aufenthalts- dauer <sup>3)</sup>
	aller Gäste	Verän- derung <sup>1)</sup>	aller Gäste	Verän- derung <sup>1)</sup>	Anteil <sup>2)</sup>	
<b>Bergisches Land</b>	<b>57 713</b>	<b>+7,5</b>	<b>141 797</b>	<b>+0,6</b>	<b>100</b>	<b>2,5</b>
<b>Bundesrepublik Deutschland</b>	<b>49 336</b>	<b>+9,0</b>	<b>123 288</b>	<b>+0,5</b>	<b>86,9</b>	<b>2,5</b>
<b>Ausland</b>	<b>8 377</b>	<b>-0,8</b>	<b>18 509</b>	<b>+1,6</b>	<b>13,1</b>	<b>2,2</b>
<b>Europa</b>	<b>5 538</b>	<b>-1,5</b>	<b>12 448</b>	<b>+4,7</b>	<b>67,3</b>	<b>2,2</b>
EU-Länder	4 853	+0,4	11 015	+7,5	59,5	2,3
Belgien	555	-1,2	1 137	-2,1	6,1	2,0
Bulgarien	38	+137,5	252	+203,6	1,4	6,6
Dänemark	87	-15,5	131	-45,9	0,7	1,5
Estland	4	-20,0	4	-50,0	-	1,0
Finnland	76	-15,6	173	-6,0	0,9	2,3
Frankreich	449	-3,0	944	+9,5	5,1	2,1
Griechenland	29	+11,5	45	-16,7	0,2	1,6
Republik Irland	14	-22,2	68	+83,8	0,4	4,9
Italien	271	+20,4	555	+19,6	3,0	2,0
Kroatien	12	+9,1	27	-75,2	0,1	2,3
Lettland	19	-9,5	38	-7,3	0,2	2,0
Litauen	9	-30,8	14	-77,0	0,1	1,6
Luxemburg	69	-50,0	652	+29,4	3,5	9,4
Malta	2	+100,0	8	+166,7	-	4,0
Niederlande	1 574	+17,4	3 269	+26,3	17,7	2,1
Österreich	264	-12,6	655	+2,5	3,5	2,5
Polen	275	-5,8	714	+16,9	3,9	2,6
Portugal	41	+41,4	60	-	0,3	1,5
Rumänien	44	-10,2	303	+61,2	1,6	6,9
Schweden	138	+14,0	258	+48,3	1,4	1,9
Slowakische Republik	60	-15,5	230	-26,3	1,2	3,8
Slowenien	23	+64,3	102	+92,5	0,6	4,4
Spanien	153	-19,0	279	-14,7	1,5	1,8
Tschechische Republik	121	-31,6	257	-54,2	1,4	2,1
Ungarn	48	-17,2	96	-33,8	0,5	2,0
Vereinigtes Königreich	478	-3,6	744	-1,5	4,0	1,6
Zypern	-	-	-	-	-	-
Island	9	-30,8	28	-3,4	0,2	3,1
Norwegen	88	+203,4	164	+76,3	0,9	1,9
Russland	91	-56,7	238	-42,5	1,3	2,6
Schweiz	369	-8,7	718	-4,0	3,9	1,9
Türkei	46	+4,5	135	+66,7	0,7	2,9
Ukraine	22	-56,0	49	-55,9	0,3	2,2
sonstige europäische Länder	60	+53,8	101	-38,4	0,5	1,7
<b>Afrika</b>	<b>50</b>	<b>-37,5</b>	<b>200</b>	<b>-61,5</b>	<b>1,1</b>	<b>4,0</b>
Republik Südafrika	14	-51,7	57	-86,0	0,3	4,1
sonstige afrikanische Länder	36	-29,4	143	+27,7	0,8	4,0
<b>Asien</b>	<b>1 802</b>	<b>+33,7</b>	<b>3 792</b>	<b>+36,8</b>	<b>20,5</b>	<b>2,1</b>
Arabische Golfstaaten	13	+30,0	58	-3,3	0,3	4,5
Volksrepublik China und Hongkong	903	+2,1	1 901	+8,0	10,3	2,1
Indien	241	-4,7	529	+6,0	2,9	2,2
Israel	19	-20,8	65	+20,4	0,4	3,4
Japan	201	+286,5	370	+356,8	2,0	1,8
Südkorea	22	+29,4	42	+20,0	0,2	1,9
Taiwan	4	+33,3	11	+22,2	0,1	2,8
sonstige asiatische Länder	399	+280,0	816	+198,9	4,4	2,0
<b>Amerika</b>	<b>386</b>	<b>-44,1</b>	<b>987</b>	<b>-27,0</b>	<b>5,3</b>	<b>2,6</b>
Kanada	45	+275,0	100	+244,8	0,5	2,2
USA	243	-48,4	609	-35,3	3,3	2,5
sonstige nordamerikanische Länder	2	-98,3	9	-95,5	-	4,5
Mittelamerika und Karibik	25	+19,0	61	+22,0	0,3	2,4
Brasilien	53	+23,3	111	+54,2	0,6	2,1
sonstige südamerikanische Länder	18	-33,3	97	+61,7	0,5	5,4
<b>Australien</b>	<b>5</b>	<b>-37,5</b>	<b>7</b>	<b>-56,3</b>	<b>-</b>	<b>1,4</b>
<b>Neuseeland und Ozeanien</b>	<b>1</b>	<b>x</b>	<b>2</b>	<b>x</b>	<b>-</b>	<b>2,0</b>
<b>Ohne Angabe</b>	<b>595</b>	<b>-13,9</b>	<b>1 073</b>	<b>-35,6</b>	<b>5,8</b>	<b>1,8</b>

Anmerkungen Seite 31

## Noch: 2.4 Leistung der Beherbergungsstätten nach Reisegebieten und Herkunftsländern

April 2018

Reisegebiet Herkunftsland (ständiger Wohnsitz)	Ankünfte		Übernachtungen			Mittlere Aufenthalts- dauer <sup>3)</sup>
	aller Gäste	Verän- derung <sup>1)</sup>	aller Gäste	Verän- derung <sup>1)</sup>	Anteil <sup>2)</sup>	
<b>Bonn und Rhein-Sieg-Kreis</b>	<b>126 041</b>	<b>+9,7</b>	<b>245 566</b>	<b>+7,5</b>	<b>100</b>	<b>1,9</b>
<b>Bundesrepublik Deutschland</b>	<b>104 145</b>	<b>+10,2</b>	<b>199 838</b>	<b>+7,6</b>	<b>81,4</b>	<b>1,9</b>
<b>Ausland</b>	<b>21 896</b>	<b>+7,2</b>	<b>45 728</b>	<b>+7,1</b>	<b>18,6</b>	<b>2,1</b>
<b>Europa</b>	<b>15 168</b>	<b>+8,9</b>	<b>30 437</b>	<b>+2,5</b>	<b>66,6</b>	<b>2,0</b>
EU-Länder	12 972	+9,5	26 165	+4,1	57,2	2,0
Belgien	2 161	+29,2	4 199	+27,8	9,2	1,9
Bulgarien	55	-12,7	180	+44,0	0,4	3,3
Dänemark	179	-25,7	347	-25,7	0,8	1,9
Estland	21	+10,5	35	+2,9	0,1	1,7
Finnland	149	+62,0	244	+66,0	0,5	1,6
Frankreich	1 295	+17,0	2 274	+4,6	5,0	1,8
Griechenland	87	-7,4	187	+8,1	0,4	2,1
Republik Irland	86	-9,5	182	+13,0	0,4	2,1
Italien	694	+11,9	1 279	+7,3	2,8	1,8
Kroatien	69	+23,2	229	+193,6	0,5	3,3
Lettland	89	+217,9	143	+95,9	0,3	1,6
Litauen	28	-	99	+39,4	0,2	3,5
Luxemburg	308	-40,9	473	-40,6	1,0	1,5
Malta	7	-61,1	16	-15,8	-	2,3
Niederlande	2 776	+3,4	4 877	-5,3	10,7	1,8
Österreich	944	+9,4	1 917	+21,4	4,2	2,0
Polen	516	+10,0	2 199	-7,7	4,8	4,3
Portugal	96	-3,0	311	-9,3	0,7	3,2
Rumänien	221	+2,8	643	-22,9	1,4	2,9
Schweden	252	+0,4	483	+16,4	1,1	1,9
Slowakische Republik	82	-14,6	428	-41,1	0,9	5,2
Slowenien	41	+24,2	76	-6,2	0,2	1,9
Spanien	456	+7,5	1 023	+21,2	2,2	2,2
Tschechische Republik	415	+20,6	719	+15,8	1,6	1,7
Ungarn	210	+13,5	507	-	1,1	2,4
Vereinigtes Königreich	1 720	+13,5	3 057	+8,9	6,7	1,8
Zypern	15	-	38	-15,6	0,1	2,5
Island	2	-83,3	2	-93,1	-	1,0
Norwegen	161	+36,4	369	+83,6	0,8	2,3
Russland	345	-11,1	798	-31,9	1,7	2,3
Schweiz	1 182	-1,3	2 114	-6,0	4,6	1,8
Türkei	208	+46,5	412	+21,9	0,9	2,0
Ukraine	118	+63,9	210	-14,6	0,5	1,8
sonstige europäische Länder	180	+18,4	367	+9,6	0,8	2,0
<b>Afrika</b>	<b>512</b>	<b>+75,3</b>	<b>1 573</b>	<b>+150,1</b>	<b>3,4</b>	<b>3,1</b>
Republik Südafrika	135	+18,4	356	+97,8	0,8	2,6
sonstige afrikanische Länder	377	+111,8	1 217	+171,0	2,7	3,2
<b>Asien</b>	<b>2 798</b>	<b>+3,8</b>	<b>6 961</b>	<b>+9,3</b>	<b>15,2</b>	<b>2,5</b>
Arabische Golfstaaten	767	+19,7	2 083	+47,7	4,6	2,7
Volksrepublik China und Hongkong	838	+5,1	2 116	+10,1	4,6	2,5
Indien	189	-32,5	456	-33,9	1,0	2,4
Israel	69	-21,6	120	-32,6	0,3	1,7
Japan	289	+24,6	708	+51,0	1,5	2,4
Südkorea	83	-50,0	197	-67,1	0,4	2,4
Taiwan	51	+10,9	95	+75,9	0,2	1,9
sonstige asiatische Länder	512	+14,8	1 186	+13,2	2,6	2,3
<b>Amerika</b>	<b>2 128</b>	<b>-21,7</b>	<b>4 304</b>	<b>-6,5</b>	<b>9,4</b>	<b>2,0</b>
Kanada	195	-21,1	364	-22,2	0,8	1,9
USA	1 475	-33,3	2 890	-18,9	6,3	2,0
sonstige nordamerikanische Länder	15	+15,4	68	-9,3	0,1	4,5
Mittelamerika und Karibik	175	+173,4	329	+204,6	0,7	1,9
Brasilien	138	+36,6	301	+36,8	0,7	2,2
sonstige südamerikanische Länder	130	+60,5	352	+108,3	0,8	2,7
<b>Australien</b>	<b>166</b>	<b>+46,9</b>	<b>400</b>	<b>+133,9</b>	<b>0,9</b>	<b>2,4</b>
<b>Neuseeland und Ozeanien</b>	<b>105</b>	<b>-3,7</b>	<b>319</b>	<b>+57,9</b>	<b>0,7</b>	<b>3,0</b>
<b>Ohne Angabe</b>	<b>1 019</b>	<b>+81,0</b>	<b>1 734</b>	<b>+72,9</b>	<b>3,8</b>	<b>1,7</b>

## Noch: 2.4 Leistung der Beherbergungsstätten nach Reisegebieten und Herkunftsländern

April 2018

Reisegebiet Herkunftsland (ständiger Wohnsitz)	Ankünfte		Übernachtungen			Mittlere Aufenthalts- dauer <sup>3)</sup>
	aller Gäste	Verän- derung <sup>1)</sup>	aller Gäste	Verän- derung <sup>1)</sup>	Anteil <sup>2)</sup>	
<b>Köln und Rhein-Erft-Kreis</b>	<b>359 081</b>	<b>+7,4</b>	<b>649 751</b>	<b>+4,1</b>	<b>100</b>	<b>1,8</b>
<b>Bundesrepublik Deutschland</b>	<b>249 520</b>	<b>+6,1</b>	<b>449 857</b>	<b>+2,6</b>	<b>69,2</b>	<b>1,8</b>
<b>Ausland</b>	<b>109 561</b>	<b>+10,5</b>	<b>199 894</b>	<b>+7,5</b>	<b>30,8</b>	<b>1,8</b>
<b>Europa</b>	<b>74 486</b>	<b>+9,2</b>	<b>134 748</b>	<b>+4,8</b>	<b>67,4</b>	<b>1,8</b>
EU-Länder	61 856	+10,4	109 907	+5,4	55,0	1,8
Belgien	9 396	+23,7	13 971	+21,3	7,0	1,5
Bulgarien	375	+25,0	835	+35,6	0,4	2,2
Dänemark	949	-21,8	1 697	-30,8	0,8	1,8
Estland	122	+48,8	217	+59,6	0,1	1,8
Finnland	627	+16,1	1 117	-0,1	0,6	1,8
Frankreich	4 943	-2,8	8 090	-5,9	4,0	1,6
Griechenland	447	+10,1	984	+21,8	0,5	2,2
Republik Irland	805	+14,5	1 452	+3,8	0,7	1,8
Italien	4 176	+9,6	8 138	+7,6	4,1	1,9
Kroatien	269	-22,0	490	-16,1	0,2	1,8
Lettland	158	-9,2	250	+0,8	0,1	1,6
Litauen	155	+14,0	289	+13,3	0,1	1,9
Luxemburg	2 386	+2,3	3 435	+1,0	1,7	1,4
Malta	50	-12,3	134	-12,4	0,1	2,7
Niederlande	11 237	+3,8	17 561	+0,5	8,8	1,6
Österreich	4 064	+6,5	7 678	+5,0	3,8	1,9
Polen	2 213	+8,6	6 820	-7,5	3,4	3,1
Portugal	927	+110,2	1 501	+69,0	0,8	1,6
Rumänien	752	+23,1	2 138	+37,3	1,1	2,8
Schweden	1 092	-9,0	1 944	-13,5	1,0	1,8
Slowakische Republik	319	+21,8	698	+11,3	0,3	2,2
Slowenien	214	+14,4	548	+22,6	0,3	2,6
Spanien	3 549	-15,3	7 122	-13,1	3,6	2,0
Tschechische Republik	638	-10,3	1 266	+6,9	0,6	2,0
Ungarn	910	-1,1	1 643	-0,8	0,8	1,8
Vereinigtes Königreich	11 018	+38,3	19 735	+21,0	9,9	1,8
Zypern	65	-12,2	154	-14,4	0,1	2,4
Island	42	-40,0	91	-37,2	–	2,2
Norwegen	446	+10,7	806	–	0,4	1,8
Russland	2 510	+22,3	5 112	+15,3	2,6	2,0
Schweiz	5 741	-12,3	11 035	-11,9	5,5	1,9
Türkei	1 991	+42,2	3 789	+44,0	1,9	1,9
Ukraine	574	+60,8	1 498	+89,6	0,7	2,6
sonstige europäische Länder	1 326	-3,6	2 510	-13,6	1,3	1,9
<b>Afrika</b>	<b>1 482</b>	<b>+15,1</b>	<b>3 641</b>	<b>+9,6</b>	<b>1,8</b>	<b>2,5</b>
Republik Südafrika	198	+2,1	366	-1,6	0,2	1,8
sonstige afrikanische Länder	1 284	+17,4	3 275	+11,1	1,6	2,6
<b>Asien</b>	<b>12 216</b>	<b>-0,7</b>	<b>24 621</b>	<b>+0,7</b>	<b>12,3</b>	<b>2,0</b>
Arabische Golfstaaten	1 181	-8,4	2 920	-10,3	1,5	2,5
Volksrepublik China und Hongkong	3 408	-12,1	6 246	-9,1	3,1	1,8
Indien	1 148	-18,3	2 680	+1,6	1,3	2,3
Israel	379	-8,0	825	+5,8	0,4	2,2
Japan	1 528	-3,8	2 783	-3,9	1,4	1,8
Südkorea	504	+5,7	1 045	+11,5	0,5	2,1
Taiwan	934	+11,2	2 088	+37,4	1,0	2,2
sonstige asiatische Länder	3 134	+29,8	6 034	+8,9	3,0	1,9
<b>Amerika</b>	<b>12 902</b>	<b>+5,4</b>	<b>22 817</b>	<b>+6,1</b>	<b>11,4</b>	<b>1,8</b>
Kanada	760	-13,9	1 364	-14,9	0,7	1,8
USA	9 614	+5,3	16 436	+8,6	8,2	1,7
sonstige nordamerikanische Länder	162	-15,2	250	-18,0	0,1	1,5
Mittelamerika und Karibik	851	+85,4	1 549	+62,5	0,8	1,8
Brasilien	957	-4,0	2 107	-10,5	1,1	2,2
sonstige südamerikanische Länder	558	-4,0	1 111	-4,2	0,6	2,0
<b>Australien</b>	<b>655</b>	<b>+13,3</b>	<b>1 208</b>	<b>-2,3</b>	<b>0,6</b>	<b>1,8</b>
<b>Neuseeland und Ozeanien</b>	<b>167</b>	<b>+39,2</b>	<b>271</b>	<b>+41,1</b>	<b>0,1</b>	<b>1,6</b>
<b>Ohne Angabe</b>	<b>7 653</b>	<b>+74,3</b>	<b>12 588</b>	<b>+88,8</b>	<b>6,3</b>	<b>1,6</b>

Anmerkungen Seite 31



## Noch: 2.4 Leistung der Beherbergungsstätten nach Reisegebieten und Herkunftsländern

April 2018

Reisegebiet Herkunftsland (ständiger Wohnsitz)	Ankünfte		Übernachtungen			Mittlere Aufenthalts- dauer <sup>3)</sup>
	aller Gäste	Verän- derung <sup>1)</sup>	aller Gäste	Verän- derung <sup>1)</sup>	Anteil <sup>2)</sup>	
<b>Düsseldorf und Kreis Mettmann</b>	<b>292 183</b>	<b>+7,8</b>	<b>482 875</b>	<b>+7,9</b>	<b>100</b>	<b>1,7</b>
<b>Bundesrepublik Deutschland</b>	<b>184 498</b>	<b>+1,4</b>	<b>291 643</b>	<b>+0,2</b>	<b>60,4</b>	<b>1,6</b>
<b>Ausland</b>	<b>107 685</b>	<b>+21,0</b>	<b>191 232</b>	<b>+22,0</b>	<b>39,6</b>	<b>1,8</b>
<b>Europa</b>	<b>70 198</b>	<b>+14,6</b>	<b>120 410</b>	<b>+14,8</b>	<b>63,0</b>	<b>1,7</b>
EU-Länder	56 729	+12,5	95 892	+12,8	50,1	1,7
Belgien	3 923	-1,2	5 929	-1,6	3,1	1,5
Bulgarien	336	+87,7	641	+66,5	0,3	1,9
Dänemark	890	-26,3	1 525	-22,3	0,8	1,7
Estland	145	+54,3	229	+45,9	0,1	1,6
Finnland	1 106	+62,9	2 042	+60,2	1,1	1,8
Frankreich	4 178	-1,7	6 653	-2,9	3,5	1,6
Griechenland	763	+58,6	1 633	+54,5	0,9	2,1
Republik Irland	652	+3,8	1 146	+13,6	0,6	1,8
Italien	5 912	+55,1	12 511	+58,1	6,5	2,1
Kroatien	245	+18,4	382	+20,5	0,2	1,6
Lettland	128	+13,3	185	-8,0	0,1	1,4
Litauen	126	+21,2	192	+20,8	0,1	1,5
Luxemburg	933	+5,2	1 419	+5,7	0,7	1,5
Malta	38	-44,9	103	-43,1	0,1	2,7
Niederlande	9 955	-5,6	14 040	-8,7	7,3	1,4
Österreich	4 284	-3,1	6 918	-11,2	3,6	1,6
Polen	3 005	+55,9	5 765	+34,6	3,0	1,9
Portugal	745	+75,3	1 315	+76,3	0,7	1,8
Rumänien	751	+25,6	1 298	-13,5	0,7	1,7
Schweden	1 942	+25,6	3 465	+35,8	1,8	1,8
Slowakische Republik	288	+26,3	528	+43,1	0,3	1,8
Slowenien	164	+57,7	324	+37,9	0,2	2,0
Spanien	4 553	+24,8	7 953	+34,4	4,2	1,7
Tschechische Republik	1 052	+73,6	1 945	+87,7	1,0	1,8
Ungarn	626	+57,3	1 098	+73,7	0,6	1,8
Vereinigtes Königreich	9 928	+7,7	16 562	+6,2	8,7	1,7
Zypern	61	-25,6	91	-47,7	-	1,5
Island	53	-10,2	91	-18,8	-	1,7
Norwegen	562	-2,6	1 003	-1,9	0,5	1,8
Russland	3 996	+28,7	7 789	+25,4	4,1	1,9
Schweiz	4 096	+3,4	6 687	-0,5	3,5	1,6
Türkei	3 059	+66,8	5 738	+88,4	3,0	1,9
Ukraine	692	+87,5	1 402	+79,3	0,7	2,0
sonstige europäische Länder	1 011	+10,6	1 808	-8,8	0,9	1,8
<b>Afrika</b>	<b>1 063</b>	<b>+16,0</b>	<b>2 451</b>	<b>+28,9</b>	<b>1,3</b>	<b>2,3</b>
Republik Südafrika	286	+88,2	619	+114,9	0,3	2,2
sonstige afrikanische Länder	777	+1,7	1 832	+13,6	1,0	2,4
<b>Asien</b>	<b>18 114</b>	<b>+31,6</b>	<b>36 007</b>	<b>+37,0</b>	<b>18,8</b>	<b>2,0</b>
Arabische Golfstaaten	4 050	+13,1	7 385	+29,7	3,9	1,8
Volksrepublik China und Hongkong	4 805	+20,2	9 131	+31,4	4,8	1,9
Indien	1 910	+199,4	3 785	+73,2	2,0	2,0
Israel	441	-7,7	914	+5,7	0,5	2,1
Japan	3 401	+18,0	7 072	+14,8	3,7	2,1
Südkorea	534	+97,0	1 171	+113,7	0,6	2,2
Taiwan	544	+267,6	1 485	+400,0	0,8	2,7
sonstige asiatische Länder	2 429	+36,8	5 064	+40,9	2,6	2,1
<b>Amerika</b>	<b>9 452</b>	<b>+51,5</b>	<b>17 933</b>	<b>+59,9</b>	<b>9,4</b>	<b>1,9</b>
Kanada	687	+107,6	1 491	+151,0	0,8	2,2
USA	6 800	+41,9	12 588	+45,6	6,6	1,9
sonstige nordamerikanische Länder	73	-18,9	135	-2,9	0,1	1,8
Mittelamerika und Karibik	944	+277,6	1 728	+246,3	0,9	1,8
Brasilien	562	+35,1	1 146	+43,8	0,6	2,0
sonstige südamerikanische Länder	386	+7,2	845	+56,2	0,4	2,2
<b>Australien</b>	<b>502</b>	<b>+40,6</b>	<b>993</b>	<b>+58,9</b>	<b>0,5</b>	<b>2,0</b>
<b>Neuseeland und Ozeanien</b>	<b>95</b>	<b>-6,9</b>	<b>164</b>	<b>-4,1</b>	<b>0,1</b>	<b>1,7</b>
<b>Ohne Angabe</b>	<b>8 261</b>	<b>+29,4</b>	<b>13 274</b>	<b>+14,2</b>	<b>6,9</b>	<b>1,6</b>

## Noch: 2.4 Leistung der Beherbergungsstätten nach Reisegebieten und Herkunftsländern

April 2018

Reisegebiet Herkunftsland (ständiger Wohnsitz)	Ankünfte		Übernachtungen			Mittlere Aufenthalts- dauer <sup>3)</sup>
	aller Gäste	Verän- derung <sup>1)</sup>	aller Gäste	Verän- derung <sup>1)</sup>	Anteil <sup>2)</sup>	
<b>Ruhrgebiet</b>	<b>296 004</b>	<b>+2,3</b>	<b>570 209</b>	<b>+2,4</b>	<b>100</b>	<b>1,9</b>
<b>Bundesrepublik Deutschland</b>	<b>245 730</b>	<b>+5,6</b>	<b>475 819</b>	<b>+4,2</b>	<b>83,4</b>	<b>1,9</b>
<b>Ausland</b>	<b>50 274</b>	<b>-11,1</b>	<b>94 390</b>	<b>-6,0</b>	<b>16,6</b>	<b>1,9</b>
<b>Europa</b>	<b>40 557</b>	<b>-13,8</b>	<b>71 246</b>	<b>-12,8</b>	<b>75,5</b>	<b>1,8</b>
EU-Länder	34 433	-15,8	60 000	-14,2	63,6	1,7
Belgien	3 220	+4,5	5 020	+5,8	5,3	1,6
Bulgarien	483	+89,4	991	+59,6	1,0	2,1
Dänemark	895	-27,5	1 519	-31,3	1,6	1,7
Estland	51	-29,2	97	-30,2	0,1	1,9
Finnland	393	+18,7	637	+3,7	0,7	1,6
Frankreich	2 447	-33,4	4 235	-25,9	4,5	1,7
Griechenland	232	-3,3	541	+8,9	0,6	2,3
Republik Irland	248	-7,8	468	-11,9	0,5	1,9
Italien	1 590	-9,9	3 261	-9,6	3,5	2,1
Kroatien	124	+36,3	220	-19,7	0,2	1,8
Lettland	84	-55,8	110	-71,9	0,1	1,3
Litauen	214	+14,4	434	-49,9	0,5	2,0
Luxemburg	663	-19,5	1 061	-14,4	1,1	1,6
Malta	35	+150,0	52	+57,6	0,1	1,5
Niederlande	8 954	-25,3	13 536	-25,3	14,3	1,5
Österreich	3 189	+6,2	5 644	+12,1	6,0	1,8
Polen	2 254	+5,3	4 738	+25,5	5,0	2,1
Portugal	311	-5,5	699	+0,7	0,7	2,2
Rumänien	873	-35,9	1 644	-20,7	1,7	1,9
Schweden	993	-25,2	1 579	-30,9	1,7	1,6
Slowakische Republik	271	+39,0	590	+73,0	0,6	2,2
Slowenien	125	-6,7	285	-12,6	0,3	2,3
Spanien	1 209	-54,0	2 342	-50,1	2,5	1,9
Tschechische Republik	764	+21,5	1 485	+39,7	1,6	1,9
Ungarn	452	+0,7	926	-9,9	1,0	2,0
Vereinigtes Königreich	4 323	-3,0	7 820	-13,0	8,3	1,8
Zypern	36	+5,9	66	+43,5	0,1	1,8
Island	27	-40,0	54	-43,8	0,1	2,0
Norwegen	393	-19,5	662	-31,0	0,7	1,7
Russland	893	+34,5	1 859	+6,6	2,0	2,1
Schweiz	2 738	-10,0	4 892	-12,8	5,2	1,8
Türkei	733	+26,4	1 435	+30,8	1,5	2,0
Ukraine	523	+98,1	877	+60,9	0,9	1,7
sonstige europäische Länder	817	-22,1	1 467	-13,0	1,6	1,8
<b>Afrika</b>	<b>425</b>	<b>+49,1</b>	<b>993</b>	<b>+21,4</b>	<b>1,1</b>	<b>2,3</b>
Republik Südafrika	71	-16,5	174	+19,2	0,2	2,5
sonstige afrikanische Länder	354	+77,0	819	+21,9	0,9	2,3
<b>Asien</b>	<b>3 338</b>	<b>+32,0</b>	<b>10 622</b>	<b>+103,3</b>	<b>11,3</b>	<b>3,2</b>
Arabische Golfstaaten	275	+4,2	906	+27,1	1,0	3,3
Volksrepublik China und Hongkong	1 154	+49,1	4 166	+197,4	4,4	3,6
Indien	497	+75,0	2 033	+189,6	2,2	4,1
Israel	162	-12,0	382	+31,3	0,4	2,4
Japan	349	+0,3	884	+18,0	0,9	2,5
Südkorea	145	+40,8	297	+37,5	0,3	2,0
Taiwan	73	+1,4	132	-1,5	0,1	1,8
sonstige asiatische Länder	683	+36,6	1 822	+78,8	1,9	2,7
<b>Amerika</b>	<b>2 599</b>	<b>+5,1</b>	<b>5 481</b>	<b>+6,6</b>	<b>5,8</b>	<b>2,1</b>
Kanada	215	+49,3	601	+36,9	0,6	2,8
USA	1 873	+3,8	3 893	+10,2	4,1	2,1
sonstige nordamerikanische Länder	42	+121,1	53	+17,8	0,1	1,3
Mittelamerika und Karibik	124	+125,5	215	+48,3	0,2	1,7
Brasilien	204	-26,1	451	-25,0	0,5	2,2
sonstige südamerikanische Länder	141	-19,9	268	-29,5	0,3	1,9
<b>Australien</b>	<b>139</b>	<b>-19,2</b>	<b>302</b>	<b>-4,4</b>	<b>0,3</b>	<b>2,2</b>
<b>Neuseeland und Ozeanien</b>	<b>27</b>	<b>-32,5</b>	<b>63</b>	<b>-37,0</b>	<b>0,1</b>	<b>2,3</b>
<b>Ohne Angabe</b>	<b>3 189</b>	<b>-20,9</b>	<b>5 683</b>	<b>-19,9</b>	<b>6,0</b>	<b>1,8</b>

Anmerkungen Seite 31

## Noch: 2.4 Leistung der Beherbergungsstätten nach Reisegebieten und Herkunftsländern

April 2018

Reisegebiet Herkunftsland (ständiger Wohnsitz)	Ankünfte		Übernachtungen			Mittlere Aufenthalts- dauer <sup>3)</sup>
	aller Gäste	Verän- derung <sup>1)</sup>	aller Gäste	Verän- derung <sup>1)</sup>	Anteil <sup>2)</sup>	
<b>Bergisches Städtedreieck</b>	<b>30 637</b>	<b>+8,3</b>	<b>68 483</b>	<b>+5,0</b>	<b>100</b>	<b>2,2</b>
<b>Bundesrepublik Deutschland</b>	<b>25 543</b>	<b>+8,9</b>	<b>58 537</b>	<b>+4,3</b>	<b>85,5</b>	<b>2,3</b>
<b>Ausland</b>	<b>5 094</b>	<b>+5,2</b>	<b>9 946</b>	<b>+8,9</b>	<b>14,5</b>	<b>2,0</b>
<b>Europa</b>	<b>3 878</b>	<b>+3,8</b>	<b>7 462</b>	<b>+9,9</b>	<b>75,0</b>	<b>1,9</b>
EU-Länder	3 297	+2,8	6 288	+11,4	63,2	1,9
Belgien	173	-46,9	290	-47,6	2,9	1,7
Bulgarien	20	-44,4	41	-42,3	0,4	2,1
Dänemark	108	-21,2	220	+33,3	2,2	2,0
Estland	7	+250,0	7	+75,0	0,1	1,0
Finnland	20	+81,8	35	+133,3	0,4	1,8
Frankreich	401	+57,3	988	+165,6	9,9	2,5
Griechenland	30	+57,9	86	+109,8	0,9	2,9
Republik Irland	16	-33,3	25	-47,9	0,3	1,6
Italien	246	+13,9	437	+10,1	4,4	1,8
Kroatien	31	-85,1	52	-82,3	0,5	1,7
Lettland	7	+75,0	15	+87,5	0,2	2,1
Litauen	16	-5,9	19	-29,6	0,2	1,2
Luxemburg	28	+47,4	34	+47,8	0,3	1,2
Malta	1	-	7	x	0,1	7,0
Niederlande	623	-1,4	1 109	-1,9	11,2	1,8
Österreich	207	+9,5	406	-2,4	4,1	2,0
Polen	369	+41,4	705	+20,1	7,1	1,9
Portugal	25	-24,2	47	-14,5	0,5	1,9
Rumänien	53	+1,9	143	+81,0	1,4	2,7
Schweden	221	-10,2	303	+6,7	3,0	1,4
Slowakische Republik	61	+8,9	135	+7,1	1,4	2,2
Slowenien	11	+120,0	11	+120,0	0,1	1,0
Spanien	162	+63,6	318	+48,6	3,2	2,0
Tschechische Republik	121	+70,4	205	+62,7	2,1	1,7
Ungarn	38	-60,4	79	-61,1	0,8	2,1
Vereinigtes Königreich	300	+57,1	544	+36,7	5,5	1,8
Zypern	2	x	27	x	0,3	13,5
Island	1	-	1	-	-	1,0
Norwegen	25	-10,7	25	-49,0	0,3	1,0
Russland	41	-69,6	88	-75,6	0,9	2,1
Schweiz	291	+39,2	526	+41,8	5,3	1,8
Türkei	102	+59,4	308	+118,4	3,1	3,0
Ukraine	58	+75,8	118	-6,3	1,2	2,0
sonstige europäische Länder	63	+3,3	108	+10,2	1,1	1,7
<b>Afrika</b>	<b>65</b>	<b>+160,0</b>	<b>121</b>	<b>+105,1</b>	<b>1,2</b>	<b>1,9</b>
Republik Südafrika	2	-	2	-66,7	-	1,0
sonstige afrikanische Länder	63	+173,9	119	+124,5	1,2	1,9
<b>Asien</b>	<b>330</b>	<b>+82,3</b>	<b>861</b>	<b>+16,2</b>	<b>8,7</b>	<b>2,6</b>
Arabische Golfstaaten	17	+112,5	39	+34,5	0,4	2,3
Volksrepublik China und Hongkong	143	+62,5	289	-17,2	2,9	2,0
Indien	34	+112,5	137	-0,7	1,4	4,0
Israel	11	-15,4	34	+21,4	0,3	3,1
Japan	29	+123,1	61	-47,9	0,6	2,1
Südkorea	7	-50,0	22	-26,7	0,2	3,1
Taiwan	37	x	173	x	1,7	4,7
sonstige asiatische Länder	52	+108,0	106	+130,4	1,1	2,0
<b>Amerika</b>	<b>278</b>	<b>+38,3</b>	<b>552</b>	<b>+43,8</b>	<b>5,5</b>	<b>2,0</b>
Kanada	20	-9,1	46	-28,1	0,5	2,3
USA	209	+36,6	418	+58,9	4,2	2,0
sonstige nordamerikanische Länder	2	-50,0	10	+100,0	0,1	5,0
Mittelamerika und Karibik	26	+333,3	38	+322,2	0,4	1,5
Brasilien	16	+128,6	32	+23,1	0,3	2,0
sonstige südamerikanische Länder	5	-44,4	8	-52,9	0,1	1,6
<b>Australien</b>	<b>2</b>	<b>-90,0</b>	<b>7</b>	<b>-90,9</b>	<b>0,1</b>	<b>3,5</b>
<b>Neuseeland und Ozeanien</b>	<b>5</b>	<b>-58,3</b>	<b>8</b>	<b>-63,6</b>	<b>0,1</b>	<b>1,6</b>
<b>Ohne Angabe</b>	<b>536</b>	<b>-19,6</b>	<b>935</b>	<b>-11,8</b>	<b>9,4</b>	<b>1,7</b>

## Noch: 2.4 Leistung der Beherbergungsstätten nach Reisegebieten und Herkunftsländern

April 2018

Reisegebiet Herkunftsland (ständiger Wohnsitz)	Ankünfte		Übernachtungen			Mittlere Aufenthalts- dauer <sup>3)</sup>
	aller Gäste	Verän- derung <sup>1)</sup>	aller Gäste	Verän- derung <sup>1)</sup>	Anteil <sup>2)</sup>	
<b>Nordrhein-Westfalen</b>	<b>1 965 308</b>	<b>+5,2</b>	<b>4 256 513</b>	<b>+0,5</b>	<b>100</b>	<b>2,2</b>
<b>Bundesrepublik Deutschland</b>	<b>1 525 767</b>	<b>+4,8</b>	<b>3 377 983</b>	<b>-0,6</b>	<b>79,4</b>	<b>2,2</b>
<b>Ausland</b>	<b>439 541</b>	<b>+6,9</b>	<b>878 530</b>	<b>+5,3</b>	<b>20,6</b>	<b>2,0</b>
<b>Europa</b>	<b>318 737</b>	<b>+2,2</b>	<b>637 039</b>	<b>-0,4</b>	<b>72,5</b>	<b>2,0</b>
EU-Länder	272 881	+1,2	548 304	-1,4	62,4	2,0
Belgien	34 314	+7,9	67 841	+3,8	7,7	2,0
Bulgarien	1 654	+46,8	3 964	+22,7	0,5	2,4
Dänemark	5 771	-17,5	9 497	-25,3	1,1	1,6
Estland	559	+19,2	969	+26,3	0,1	1,7
Finnland	3 179	+44,5	5 661	+36,6	0,6	1,8
Frankreich	19 779	-2,6	34 412	+0,3	3,9	1,7
Griechenland	1 973	+20,3	4 286	+24,8	0,5	2,2
Republik Irland	2 174	+4,5	4 010	+6,9	0,5	1,8
Italien	16 859	+21,0	34 769	+23,0	4,0	2,1
Kroatien	1 008	-12,7	2 846	-1,7	0,3	2,8
Lettland	645	-7,6	1 020	-19,2	0,1	1,6
Litauen	862	-5,1	1 944	-21,3	0,2	2,3
Luxemburg	5 506	-3,9	9 283	+3,1	1,1	1,7
Malta	163	-20,5	360	-20,7	-	2,2
Niederlande	78 716	-11,9	165 069	-15,3	18,8	2,1
Österreich	16 649	+5,4	30 661	+2,7	3,5	1,8
Polen	12 977	+15,8	35 978	+13,3	4,1	2,8
Portugal	2 662	+49,6	5 845	+52,7	0,7	2,2
Rumänien	3 924	+5,0	11 768	+15,5	1,3	3,0
Schweden	6 479	+2,2	10 915	+2,8	1,2	1,7
Slowakische Republik	1 483	+12,5	4 432	+2,8	0,5	3,0
Slowenien	819	+11,1	2 061	+0,7	0,2	2,5
Spanien	12 748	-3,7	24 156	-1,4	2,7	1,9
Tschechische Republik	4 567	+13,4	9 545	+12,9	1,1	2,1
Ungarn	3 111	+14,2	6 688	+3,1	0,8	2,1
Vereinigtes Königreich	34 093	+13,8	59 897	+5,8	6,8	1,8
Zypern	207	-10,4	427	-37,6	-	2,1
Island	194	-26,8	374	-26,7	-	1,9
Norwegen	2 587	+5,0	5 183	+18,5	0,6	2,0
Russland	9 472	+22,3	19 586	+15,8	2,2	2,1
Schweiz	18 503	-3,1	33 470	-6,2	3,8	1,8
Türkei	7 570	+47,1	14 950	+55,4	1,7	2,0
Ukraine	2 525	+70,1	5 314	+51,3	0,6	2,1
sonstige europäische Länder	5 005	-17,7	9 858	-22,3	1,1	2,0
<b>Afrika</b>	<b>4 323</b>	<b>+24,1</b>	<b>10 404</b>	<b>+16,9</b>	<b>1,2</b>	<b>2,4</b>
Republik Südafrika	907	+26,9	1 991	+14,4	0,2	2,2
sonstige afrikanische Länder	3 416	+23,4	8 413	+17,5	1,0	2,5
<b>Asien</b>	<b>46 999</b>	<b>+21,1</b>	<b>104 172</b>	<b>+27,7</b>	<b>11,9</b>	<b>2,2</b>
Arabische Golfstaaten	7 059	+10,6	16 122	+20,0	1,8	2,3
Volksrepublik China und Hongkong	14 830	+13,3	31 652	+24,9	3,6	2,1
Indien	4 601	+39,6	11 669	+38,9	1,3	2,5
Israel	2 054	+39,4	4 266	+48,2	0,5	2,1
Japan	6 664	+16,1	14 197	+20,5	1,6	2,1
Südkorea	1 598	+24,0	3 613	+17,8	0,4	2,3
Taiwan	1 930	+47,8	4 472	+90,1	0,5	2,3
sonstige asiatische Länder	8 263	+32,2	18 181	+27,1	2,1	2,2
<b>Amerika</b>	<b>33 207</b>	<b>+14,9</b>	<b>64 993</b>	<b>+20,5</b>	<b>7,4</b>	<b>2,0</b>
Kanada	2 412	+17,8	5 354	+28,8	0,6	2,2
USA	24 113	+11,3	45 194	+17,0	5,1	1,9
sonstige nordamerikanische Länder	352	-24,3	624	-27,8	0,1	1,8
Mittelamerika und Karibik	2 396	+121,6	4 656	+83,8	0,5	1,9
Brasilien	2 303	+8,1	5 495	+15,3	0,6	2,4
sonstige südamerikanische Länder	1 631	+7,6	3 670	+21,7	0,4	2,3
<b>Australien</b>	<b>1 793</b>	<b>+18,1</b>	<b>3 691</b>	<b>+16,5</b>	<b>0,4</b>	<b>2,1</b>
<b>Neuseeland und Ozeanien</b>	<b>472</b>	<b>+7,0</b>	<b>979</b>	<b>+15,4</b>	<b>0,1</b>	<b>2,1</b>
<b>Ohne Angabe</b>	<b>34 010</b>	<b>+29,8</b>	<b>57 252</b>	<b>+22,8</b>	<b>6,5</b>	<b>1,7</b>

Anmerkungen Seite 31

## 3.1 Leistung der Beherbergungsstätten nach Verwaltungsbezirken

Januar bis April 2018

Amtliche Schlüsselnummer	Verwaltungsbezirk	Ankünfte				Übernachtungen	
		aller Gäste	Veränderung <sup>1)</sup>	ausländischer Gäste	Veränderung <sup>1)</sup>	aller Gäste	Veränderung <sup>1)</sup>
	<b>Kreisfreie Städte</b>						
<b>111 000</b>	<b>Düsseldorf</b>	<b>968 132</b>	<b>+5,1</b>	<b>360 235</b>	<b>+5,2</b>	<b>1 579 965</b>	<b>+3,4</b>
<b>112 000</b>	<b>Duisburg</b>	<b>91 060</b>	<b>+20,4</b>	<b>18 398</b>	<b>+31,8</b>	<b>177 383</b>	<b>+11,2</b>
<b>113 000</b>	<b>Essen</b>	<b>247 285</b>	<b>+8,9</b>	<b>49 821</b>	<b>+1,0</b>	<b>493 961</b>	<b>+8,3</b>
<b>114 000</b>	<b>Krefeld</b>	<b>45 796</b>	<b>+11,5</b>	<b>11 671</b>	<b>+0,3</b>	<b>76 083</b>	<b>+5,0</b>
<b>116 000</b>	<b>Mönchengladbach</b>	<b>61 013</b>	<b>+0,4</b>	<b>12 533</b>	<b>-1,9</b>	<b>103 501</b>	<b>+0,4</b>
<b>117 000</b>	<b>Mülheim an der Ruhr</b>	<b>33 451</b>	<b>+2,2</b>	<b>4 869</b>	<b>+2,4</b>	<b>60 874</b>	<b>+1,7</b>
<b>119 000</b>	<b>Oberhausen</b>	<b>75 827</b>	<b>-1,8</b>	<b>12 685</b>	<b>-8,2</b>	<b>150 288</b>	<b>-2,8</b>
<b>120 000</b>	<b>Remscheid</b>	<b>21 696</b>	<b>+9,0</b>	<b>4 473</b>	<b>+1,8</b>	<b>36 722</b>	<b>+5,6</b>
<b>122 000</b>	<b>Solingen</b>	<b>16 345</b>	<b>-5,9</b>	<b>1 985</b>	<b>-26,8</b>	<b>30 997</b>	<b>-15,4</b>
<b>124 000</b>	<b>Wuppertal</b>	<b>74 165</b>	<b>-0,4</b>	<b>11 194</b>	<b>-0,2</b>	<b>191 620</b>	<b>-</b>
<b>154 000</b>	<b>Kreis Kleve</b>	<b>107 821</b>	<b>+1,9</b>	<b>22 879</b>	<b>-3,9</b>	<b>228 319</b>	<b>+1,1</b>
154 004	Bedburg-Hau	1 642	+11,9	403	+47,6	3 929	+4,2
154 008	Emmerich am Rhein, Stadt	4 084	-21,2	948	-5,1	8 871	-12,3
154 012	Geldern, Stadt	10 610	+17,1	681	+55,1	36 640	+2,5
154 016	Goch, Stadt	10 816	-10,0	1 859	-19,7	23 412	-6,5
154 020	Issum	622	-6,2	113	-42,3	1 543	-9,9
154 024	Kalkar, Stadt	20 136	+1,7	6 616	-16,0	38 291	-2,3
154 028	Kerken	1 475	-8,3	258	-17,6	2 764	+2,0
154 032	Kevelaer, Stadt	10 402	+7,5	1 812	+13,8	22 515	+10,7
154 036	Kleve, Stadt	13 723	+1,5	2 497	-1,0	26 094	+2,1
154 040	Kranenburg	5 343	+3,7	678	+17,5	12 677	+3,9
154 044	Rees, Stadt	6 420	+13,4	922	+29,0	11 810	+0,2
154 048	Rheurdt	2 138	-4,6	45	-60,9	5 968	+11,9
154 052	Straelen, Stadt	4 362	-9,8	409	+12,4	7 572	-7,9
154 056	Uedem	3 686	+40,7	37	-68,9	10 061	+27,7
154 060	Wachtendonk	1 407	+44,3	179	+44,4	2 480	+55,6
154 064	Weeze	10 955	-3,5	5 422	+3,0	13 692	-7,1
<b>158 000</b>	<b>Kreis Mettmann</b>	<b>169 830</b>	<b>-0,8</b>	<b>39 710</b>	<b>-1,8</b>	<b>298 326</b>	<b>-2,9</b>
158 004	Erkrath, Stadt	5 135	-11,6	799	-31,4	9 262	-12,1
158 008	Haan, Stadt	10 092	+2,5	1 816	+2,0	18 716	-1,3
158 012	Heiligenhaus, Stadt	.	.	.	.	.	.
158 016	Hilden, Stadt	19 713	-1,6	3 747	-4,4	44 580	-3,6
158 020	Langenfeld (Rhld.), Stadt	8 774	+2,5	1 128	+6,9	16 386	-0,6
158 024	Mettmann, Stadt	26 219	+3,0	8 038	+4,1	44 349	-1,2
158 026	Monheim am Rhein, Stadt	10 571	+1,5	2 676	-6,7	18 825	+3,4
158 028	Ratingen, Stadt	72 906	-3,0	19 097	+0,9	116 833	-4,1
158 032	Velbert, Stadt	12 189	+3,8	1 634	-20,7	21 587	+3,4
158 036	Wülfrath, Stadt	.	.	.	.	.	.
<b>162 000</b>	<b>Rhein-Kreis Neuss</b>	<b>137 098</b>	<b>-3,4</b>	<b>34 228</b>	<b>-9,9</b>	<b>303 014</b>	<b>-2,4</b>
162 004	Dormagen, Stadt	9 361	-9,1	1 800	-12,6	34 581	-8,3
162 008	Grevenbroich, Stadt	6 880	-19,6	803	-67,9	17 187	-4,7
162 012	Jüchen	1 422	+22,0	697	+16,8	2 628	+43,1
162 016	Kaarst, Stadt	14 263	-7,1	3 085	+6,7	23 083	-11,3
162 020	Korschenbroich, Stadt	2 646	+3,4	282	-23,6	30 762	+4,0
162 022	Meerbusch, Stadt	11 786	-6,6	2 048	-8,9	59 109	-5,0
162 024	Neuss, Stadt	89 893	-0,5	25 326	-6,5	133 945	+0,6
162 028	Rommerskirchen	847	-11,9	187	-18,7	1 719	-3,0
<b>166 000</b>	<b>Kreis Viersen</b>	<b>50 881</b>	<b>-5,8</b>	<b>7 360</b>	<b>-3,5</b>	<b>102 406</b>	<b>-8,0</b>
166 004	Brüggen	4 674	-8,4	537	-25,0	9 818	-9,6
166 008	Grefrath	2 292	-2,5	144	-5,9	4 949	-16,4
166 012	Kempfen, Stadt	3 772	-2,5	349	-16,5	11 715	-5,6
166 016	Nettetal, Stadt	18 076	-11,6	2 545	-5,9	33 676	-9,6
166 020	Niederkrüchten	2 355	+43,5	403	+120,2	4 908	+18,3
166 024	Schwalmtal	.	.	.	.	.	.
166 028	Tönisvorst, Stadt	.	.	.	.	.	.
166 032	Viersen, Stadt	4 904	+3,6	370	-36,5	9 059	-1,7
166 036	Willich, Stadt	12 800	-4,3	2 762	+13,0	25 403	-8,5
<b>170 000</b>	<b>Kreis Wesel</b>	<b>110 446</b>	<b>+7,1</b>	<b>16 415</b>	<b>+6,8</b>	<b>213 764</b>	<b>+16,0</b>
170 004	Alpen	935	+45,2	85	+269,6	1 773	+66,9
170 008	Dinslaken, Stadt	7 395	+8,4	913	+7,7	13 623	+4,8
170 012	Hamminkeln, Stadt	6 124	+25,3	405	+20,5	24 248	+188,4
170 016	Hünxe	.	.	.	.	.	.
170 020	Kamp-Lintfort, Stadt	7 679	+24,4	409	+12,1	12 308	+19,4

1) Veränderung gegenüber dem Vorjahreszeitraum in % – 2) mittlere Aufenthaltsdauer (in Tagen) = Übernachtungen / Ankünfte – 3) mittlere Auslastung der angebotenen-Betten = (Übernachtungen / angebotene Bettentage) \* 100

## Noch: 3.1 Leistung der Beherbergungsstätten nach Verwaltungsbezirken

Januar bis April 2018

Amtliche Schlüsselnummer	Verwaltungsbezirk	Übernachtungen		Mittlere Aufenthaltsdauer <sup>2)</sup>		Mittlere Auslastung der angebotenen Betten <sup>3)</sup>
		ausländischer Gäste	Veränderung <sup>1)</sup>	aller Gäste	ausländischer Gäste	
	<b>Kreisfreie Städte</b>					
111 000	Düsseldorf	638 229	+3,0	1,6	1,8	47,8
112 000	Duisburg	33 156	+14,6	1,9	1,8	40,0
113 000	Essen	95 605	-0,8	2,0	1,9	41,9
114 000	Krefeld	19 715	-12,7	1,7	1,7	34,1
116 000	Mönchengladbach	22 790	-4,3	1,7	1,8	40,5
117 000	Mülheim an der Ruhr	10 895	-9,3	1,8	2,2	30,4
119 000	Oberhausen	21 766	-8,5	2,0	1,7	48,7
120 000	Remscheid	7 907	+6,5	1,7	1,8	34,3
122 000	Solingen	4 687	-16,9	1,9	2,4	26,4
124 000	Wuppertal	21 856	-2,1	2,6	2,0	44,2
<b>154 000</b>	<b>Kreis Kleve</b>	<b>42 897</b>	<b>-3,4</b>	<b>2,1</b>	<b>1,9</b>	<b>30,0</b>
154 004	Bedburg-Hau	1 780	+3,4	2,4	4,4	36,1
154 008	Emmerich am Rhein, Stadt	2 612	+13,1	2,2	2,8	26,8
154 012	Geldern, Stadt	1 437	+23,7	3,5	2,1	58,3
154 016	Goch, Stadt	4 256	-16,8	2,2	2,3	30,4
154 020	Issum	280	-56,0	2,5	2,5	14,1
154 024	Kalkar, Stadt	11 988	-14,7	1,9	1,8	21,9
154 028	Kerken	560	-18,7	1,9	2,2	24,1
154 032	Kevelaer, Stadt	5 082	+29,5	2,2	2,8	21,8
154 036	Kleve, Stadt	4 949	+5,1	1,9	2,0	29,8
154 040	Kranenburg	1 849	+11,7	2,4	2,7	33,9
154 044	Rees, Stadt	1 468	-6,4	1,8	1,6	30,1
154 048	Rheurdt	61	-79,3	2,8	1,4	33,7
154 052	Straelen, Stadt	644	-4,6	1,7	1,6	28,4
154 056	Uedem	37	-78,7	2,7	1,0	47,6
154 060	Wachtendonk	238	+37,6	1,8	1,3	18,9
154 064	Weeze	5 656	+1,9	1,2	1,0	29,1
<b>158 000</b>	<b>Kreis Mettmann</b>	<b>72 732</b>	<b>-4,1</b>	<b>1,8</b>	<b>1,8</b>	<b>36,3</b>
158 004	Erkrath, Stadt	1 708	-36,3	1,8	2,1	31,6
158 008	Haan, Stadt	3 959	+7,2	1,9	2,2	34,7
158 012	Heiligenhaus, Stadt	.	.	.	.	.
158 016	Hilden, Stadt	8 534	-14,2	2,3	2,3	36,2
158 020	Langenfeld (Rhld.), Stadt	2 434	+7,6	1,9	2,2	34,1
158 024	Mettmann, Stadt	13 689	-1,6	1,7	1,7	38,2
158 026	Monheim am Rhein, Stadt	4 891	+3,1	1,8	1,8	39,6
158 028	Ratingen, Stadt	31 742	+0,9	1,6	1,7	38,4
158 032	Velbert, Stadt	3 499	-4,4	1,8	2,1	31,8
158 036	Wülfrath, Stadt	.	.	.	.	.
<b>162 000</b>	<b>Rhein-Kreis Neuss</b>	<b>60 940</b>	<b>-6,3</b>	<b>2,2</b>	<b>1,8</b>	<b>40,6</b>
162 004	Dormagen, Stadt	3 746	-21,7	3,7	2,1	38,8
162 008	Grevenbroich, Stadt	1 875	-62,9	2,5	2,3	26,8
162 012	Jüchen	1 206	+46,2	1,8	1,7	20,1
162 016	Kaarst, Stadt	5 673	+9,9	1,6	1,8	34,7
162 020	Korschenbroich, Stadt	710	-26,1	11,6	2,5	79,1
162 022	Meerbusch, Stadt	8 046	+17,8	5,0	3,9	54,9
162 024	Neuss, Stadt	39 240	-4,1	1,5	1,5	37,8
162 028	Rommerskirchen	444	-5,1	2,0	2,4	14,8
<b>166 000</b>	<b>Kreis Viersen</b>	<b>14 786</b>	<b>-11,8</b>	<b>2,0</b>	<b>2,0</b>	<b>29,9</b>
166 004	Brüggen	1 009	-17,3	2,1	1,9	17,9
166 008	Grefrath	340	+18,1	2,2	2,4	21,4
166 012	Kempfen, Stadt	1 150	-17,6	3,1	3,3	30,8
166 016	Nettetal, Stadt	3 142	-20,3	1,9	1,2	30,4
166 020	Niederkrüchten	857	+49,8	2,1	2,1	33,6
166 024	Schwalmtal	.	.	.	.	.
166 028	Tönisvorst, Stadt	.	.	.	.	.
166 032	Viersen, Stadt	677	-35,0	1,8	1,8	36,7
166 036	Willich, Stadt	7 162	-5,0	2,0	2,6	36,3
<b>170 000</b>	<b>Kreis Wesel</b>	<b>34 844</b>	<b>+13,5</b>	<b>1,9</b>	<b>2,1</b>	<b>35,9</b>
170 004	Alpen	152	+270,7	1,9	1,8	29,4
170 008	Dinslaken, Stadt	1 710	+0,4	1,8	1,9	30,7
170 012	Hamminkeln, Stadt	2 806	+233,3	4,0	6,9	61,0
170 016	Hünxe	.	.	.	.	.
170 020	Kamp-Lintfort, Stadt	734	+4,3	1,6	1,8	44,5

Anmerkungen Seite 44

## Noch: 3.1 Leistung der Beherbergungsstätten nach Verwaltungsbezirken

Januar bis April 2018

Amtliche Schlüssel- nummer	Verwaltungsbezirk	Ankünfte				Übernachtungen	
		aller Gäste	Veränderung <sup>1)</sup>	ausländischer Gäste	Veränderung <sup>1)</sup>	aller Gäste	Veränderung <sup>1)</sup>
	<b>Noch: Kreis Wesel</b>						
170 024	Moers, Stadt	20 571	+5,4	4 467	+4,2	33 431	+7,1
170 028	Neukirchen-Vluyn, Stadt	5 319	+24,5	440	+0,2	9 063	+14,0
170 032	Rheinberg, Stadt	3 734	+12,3	1 419	+62,5	7 237	+1,5
170 036	Schermbeck	11 806	+0,1	1 182	-19,5	19 984	-1,2
170 040	Sonsbeck	2 309	+14,3	137	+50,5	8 341	+26,0
170 044	Voerde (Niederrhein), Stadt	.	.	.	.	.	.
170 048	Wesel, Stadt	23 080	+2,8	4 815	+2,3	42 221	+11,7
170 052	Xanten, Stadt	17 869	+2,9	1 511	+16,9	33 776	+0,3
<b>100 000</b>	<b>Reg.-Bez. Düsseldorf</b>	<b>2 210 846</b>	<b>+4,1</b>	<b>608 456</b>	<b>+2,8</b>	<b>4 047 223</b>	<b>+2,8</b>
	<b>Kreisfreie Städte</b>						
<b>314 000</b>	<b>Bonn</b>	<b>259 149</b>	<b>-0,5</b>	<b>48 049</b>	<b>-8,1</b>	<b>480 919</b>	<b>+2,6</b>
<b>315 000</b>	<b>Köln</b>	<b>1 161 053</b>	<b>+3,8</b>	<b>354 678</b>	<b>+7,1</b>	<b>1 963 150</b>	<b>+0,6</b>
<b>316 000</b>	<b>Leverkusen</b>	<b>43 228</b>	<b>+0,5</b>	<b>11 190</b>	<b>-23,2</b>	<b>81 411</b>	<b>+2,9</b>
<b>334 000</b>	<b>Städteregion Aachen</b>	<b>212 809</b>	<b>-0,9</b>	<b>65 782</b>	<b>+1,1</b>	<b>426 343</b>	<b>-2,6</b>
334 002	Aachen, kreisfreie Stadt	146 987	+0,4	46 360	+5,0	281 525	-3,6
334 004	Alsdorf, Stadt	1 881	-19,8	158	-39,2	3 674	-33,7
334 008	Baesweiler, Stadt	1 890	-9,5	374	+5,4	3 256	-17,7
334 012	Eschweiler, Stadt	8 031	-13,7	4 331	-7,9	12 543	-9,0
334 016	Herzogenrath, Stadt	2 939	-14,7	87	-43,5	7 281	+9,2
334 020	Monschau, Stadt	19 197	-10,6	6 572	-14,9	40 513	-7,2
334 024	Roetgen	2 291	-1,0	392	+17,0	4 026	-2,3
334 028	Simmerath	17 576	+25,8	5 201	+9,9	48 230	+21,0
334 032	Stolberg (Rhld.), Stadt	5 293	-13,5	1 065	-30,2	11 428	-15,6
334 036	Würselen, Stadt	6 724	-7,2	1 242	+10,7	13 867	-5,8
<b>358 000</b>	<b>Kreis Düren</b>	<b>51 565</b>	<b>+3,3</b>	<b>8 645</b>	<b>-2,1</b>	<b>142 692</b>	<b>-5,7</b>
358 004	Aldenhoven	249	-17,0	-	-	873	-3,7
358 008	Düren, Stadt	14 434	+11,2	2 514	+13,7	24 520	+4,9
358 012	Heimbach, Stadt	7 652	-8,1	2 598	-5,7	56 736	-15,1
358 016	Hürtgenwald	5 306	-12,2	808	-36,0	10 504	-2,6
358 020	Inden	.	.	.	.	.	.
358 024	Jülich, Stadt	10 218	+1,6	1 437	+7,0	19 460	-13,0
358 028	Kreuzau	1 589	-3,1	136	+12,4	3 795	-
358 032	Langerwehe	-	-	-	-	-	-
358 036	Linnich, Stadt	837	-9,5	44	+7,3	1 392	-8,8
358 040	Merzenich	.	.	.	.	.	.
358 044	Nideggen, Stadt	8 586	+20,3	1 033	+14,7	19 962	+17,7
358 048	Niederzier	945	-9,2	39	-68,0	1 618	+6,9
358 052	Nörvenich	.	.	.	.	.	.
358 056	Titz	-	-	-	-	-	-
358 060	Vettweiß	-	-	-	-	-	-
<b>362 000</b>	<b>Rhein-Erft-Kreis</b>	<b>143 653</b>	<b>+6,3</b>	<b>29 441</b>	<b>+5,3</b>	<b>430 858</b>	<b>+5,7</b>
362 004	Bedburg, Stadt	4 953	+70,9	745	+52,0	7 791	-7,5
362 008	Bergheim, Stadt	4 862	-18,3	1 134	-2,5	24 262	-9,5
362 012	Brühl, Stadt	48 508	+8,4	11 870	+19,0	158 779	+6,2
362 016	Elsdorf, Stadt	963	-4,3	191	+46,9	2 701	+14,4
362 020	Erfstadt, Stadt	5 947	+17,1	236	-27,8	9 898	+23,4
362 024	Frechen, Stadt	21 785	+22,0	4 575	-2,1	37 396	+12,9
362 028	Hürth, Stadt	27 179	-5,7	6 130	-11,4	121 628	+8,2
362 032	Kerpen, Stadt	13 868	+5,0	2 358	-9,6	36 720	+9,2
362 036	Pulheim, Stadt	10 111	+0,4	1 281	+32,6	18 276	-5,5
362 040	Wesseling, Stadt	5 477	-0,3	921	+30,1	13 407	-3,5
<b>366 000</b>	<b>Kreis Euskirchen</b>	<b>74 009</b>	<b>-3,5</b>	<b>9 217</b>	<b>-19,4</b>	<b>211 092</b>	<b>+0,9</b>
366 004	Bad Münstereifel, Stadt	11 126	-13,9	726	+8,7	22 675	-16,1
366 008	Blankenheim	9 598	+4,0	471	+18,6	24 319	+6,7
366 012	Dahlem	8 534	-28,7	3 244	-43,8	34 903	-2,0
366 016	Euskirchen, Stadt	13 099	+3,3	1 465	-2,1	22 372	+5,0
366 020	Hellenthal	5 246	-6,0	861	-5,2	11 997	-3,5
366 024	Kall	8 424	+7,4	261	-3,7	19 193	+7,0
366 028	Mechemich, Stadt	.	.	.	.	.	.
366 032	Nettersheim	4 913	+6,6	29	+93,3	39 885	-
366 036	Schleiden, Stadt	8 154	+4,1	1 715	+6,3	20 160	+6,7
366 040	Weilerswist	.	.	.	.	.	.
366 044	Zülpich, Stadt	1 755	+19,1	21	+10,5	8 855	+8,6

Anmerkungen Seite 44



## Noch: 3.1 Leistung der Beherbergungsstätten nach Verwaltungsbezirken

Januar bis April 2018

Amtliche Schlüsselnummer	Verwaltungsbezirk	Übernachtungen		Mittlere Aufenthaltsdauer <sup>2)</sup>		Mittlere Auslastung der angebotenen Betten <sup>3)</sup>
		ausländischer Gäste	Veränderung <sup>1)</sup>	aller Gäste	ausländischer Gäste	
	<b>Noch: Kreis Wesel</b>					
170 024	Moers, Stadt	8 307	+8,8	1,6	1,9	36,6
170 028	Neukirchen-Vluyn, Stadt	984	-4,4	1,7	2,2	35,6
170 032	Rheinberg, Stadt	3 099	+55,1	1,9	2,2	25,5
170 036	Schermbeck	2 110	-28,0	1,7	1,8	31,0
170 040	Sonsbeck	652	+96,4	3,6	4,8	16,7
170 044	Voerde (Niederrhein), Stadt	.	.	.	.	.
170 048	Wesel, Stadt	10 504	+8,5	1,8	2,2	41,2
170 052	Xanten, Stadt	2 807	-1,5	1,9	1,9	33,3
<b>100 000</b>	<b>Reg.-Bez. Düsseldorf</b>	<b>1 102 805</b>	<b>+0,7</b>	<b>1,8</b>	<b>1,8</b>	<b>41,3</b>
	<b>Kreisfreie Städte</b>					
<b>314 000</b>	<b>Bonn</b>	<b>100 673</b>	<b>-</b>	<b>1,9</b>	<b>2,1</b>	<b>45,3</b>
<b>315 000</b>	<b>Köln</b>	<b>661 012</b>	<b>+6,6</b>	<b>1,7</b>	<b>1,9</b>	<b>50,4</b>
<b>316 000</b>	<b>Leverkusen</b>	<b>24 171</b>	<b>-12,7</b>	<b>1,9</b>	<b>2,2</b>	<b>45,2</b>
	<b>Städteregion Aachen</b>	<b>118 044</b>	<b>-2,9</b>	<b>2,0</b>	<b>1,8</b>	<b>36,0</b>
334 002	Aachen, kreisfreie Stadt	80 610	-1,4	1,9	1,7	42,5
334 004	Alsdorf, Stadt	393	-64,6	2,0	2,5	27,0
334 008	Baesweiler, Stadt	807	-2,1	1,7	2,2	24,4
334 012	Eschweiler, Stadt	6 165	-4,3	1,6	1,4	37,1
334 016	Herzogenrath, Stadt	786	-30,1	2,5	9,0	47,4
334 020	Monschau, Stadt	10 631	-15,2	2,1	1,6	28,3
334 024	Roetgen	607	+12,8	1,8	1,5	21,1
334 028	Simmerath	13 013	+16,0	2,7	2,5	23,8
334 032	Stolberg (Rhld.), Stadt	2 496	-36,3	2,2	2,3	24,3
334 036	Würselen, Stadt	2 536	+18,8	2,1	2,0	37,3
<b>358 000</b>	<b>Kreis Düren</b>	<b>45 326</b>	<b>-16,4</b>	<b>2,8</b>	<b>5,2</b>	<b>29,5</b>
358 004	Aldenhoven	-	-	3,5	-	18,4
358 008	Düren, Stadt	4 783	+7,2	1,7	1,9	37,7
358 012	Heimbach, Stadt	33 084	-19,4	7,4	12,7	29,7
358 016	Hürtgenwald	1 817	-28,4	2,0	2,2	29,4
358 020	Inden	.	.	.	.	.
358 024	Jülich, Stadt	2 835	-16,5	1,9	2,0	32,4
358 028	Kreuzau	425	+94,1	2,4	3,1	26,3
358 032	Langenwehe	-	-	-	-	-
358 036	Linnich, Stadt	77	+2,7	1,7	1,8	21,1
358 040	Merzenich	.	.	.	.	.
358 044	Nideggen, Stadt	2 197	+4,9	2,3	2,1	22,7
358 048	Niederzier	56	-57,9	1,7	1,4	18,0
358 052	Nörvenich	.	.	.	.	.
358 056	Titz	-	-	-	-	-
358 060	Vettweiß	-	-	-	-	-
<b>362 000</b>	<b>Rhein-Erft-Kreis</b>	<b>67 759</b>	<b>-2,8</b>	<b>3,0</b>	<b>2,3</b>	<b>46,6</b>
362 004	Bedburg, Stadt	2 458	-51,3	1,6	3,3	21,2
362 008	Bergheim, Stadt	9 729	+4,9	5,0	8,6	42,7
362 012	Brühl, Stadt	17 628	+10,1	3,3	1,5	52,6
362 016	Elsdorf, Stadt	831	+50,3	2,8	4,4	21,9
362 020	Erfstadt, Stadt	394	-27,3	1,7	1,7	26,8
362 024	Frechen, Stadt	8 189	-7,2	1,7	1,8	38,1
362 028	Hürth, Stadt	20 150	-3,0	4,5	3,3	65,2
362 032	Kerpen, Stadt	4 218	-18,3	2,6	1,8	34,7
362 036	Pulheim, Stadt	2 369	+13,6	1,8	1,8	35,5
362 040	Wesseling, Stadt	1 793	+24,9	2,4	1,9	33,7
<b>366 000</b>	<b>Kreis Euskirchen</b>	<b>32 538</b>	<b>-3,9</b>	<b>2,9</b>	<b>3,5</b>	<b>29,3</b>
366 004	Bad Münstereifel, Stadt	1 073	+10,7	2,0	1,5	28,7
366 008	Blankenheim	933	+6,8	2,5	2,0	23,7
366 012	Dahlem	18 403	-8,1	4,1	5,7	27,1
366 016	Euskirchen, Stadt	2 914	-0,8	1,7	2,0	32,5
366 020	Hellenthal	1 784	-13,9	2,3	2,1	19,1
366 024	Kall	606	+13,5	2,3	2,3	31,3
366 028	Mechernich, Stadt	.	.	.	.	.
366 032	Nettersheim	188	-21,0	8,1	6,5	54,6
366 036	Schleiden, Stadt	5 440	-0,2	2,5	3,2	18,7
366 040	Weilerswist	.	.	.	.	.
366 044	Zülpich, Stadt	48	-2,0	5,0	2,3	61,5

Anmerkungen Seite 44

## Noch: 3.1 Leistung der Beherbergungsstätten nach Verwaltungsbezirken

Januar bis April 2018

Amtliche Schlüsselnummer	Verwaltungsbezirk	Ankünfte				Übernachtungen	
		aller Gäste	Veränderung <sup>1)</sup>	ausländischer Gäste	Veränderung <sup>1)</sup>	aller Gäste	Veränderung <sup>1)</sup>
<b>370 000</b>	<b>Kreis Heinsberg</b>	<b>29 330</b>	<b>-5,3</b>	<b>4 143</b>	<b>+0,2</b>	<b>69 641</b>	<b>-1,0</b>
370 004	Erkelenz, Stadt	4 271	-3,7	778	+6,6	8 641	-6,1
370 008	Gangelt	2 369	+0,4	389	-24,8	5 686	-3,5
370 012	Geilenkirchen, Stadt	.	.	.	.	.	.
370 016	Heinsberg, Stadt	3 431	-3,0	981	+9,1	6 089	+1,2
370 020	Hückelhoven, Stadt	3 460	-3,4	344	-20,7	7 271	+3,7
370 024	Selfkant	.	.	.	.	.	.
370 028	Übach-Palenberg, Stadt	1 455	-6,9	27	-38,6	4 243	-14,2
370 032	Waldfeucht	.	.	.	.	.	.
370 036	Wassenberg, Stadt	3 938	-18,3	432	-19,6	7 766	-14,7
370 040	Wegberg, Stadt	8 195	-3,3	545	+31,3	24 776	+7,7
<b>374 000</b>	<b>Oberbergischer Kreis</b>	<b>79 687</b>	<b>-</b>	<b>7 482</b>	<b>+7,8</b>	<b>239 210</b>	<b>-5,4</b>
374 004	Bergneustadt, Stadt	5 824	-9,9	278	+16,8	11 622	-9,7
374 008	Engelskirchen	4 101	-7,7	156	+4,0	36 270	+0,8
374 012	Gummersbach, Stadt	18 073	+1,5	4 633	+14,7	37 074	+1,2
374 016	Hückeswagen, Stadt	3 927	+6,2	268	+5,9	9 508	-7,1
374 020	Lindlar	7 115	+15,4	121	-65,2	17 508	+7,8
374 024	Marienheide	.	.	.	.	.	.
374 028	Morsbach	.	.	.	.	.	.
374 032	Nümbrecht	8 996	-9,9	102	-23,3	43 052	+2,7
374 036	Radevormwald, Stadt	7 612	+3,7	164	+70,8	22 154	-1,7
374 040	Reichshof	2 006	-20,2	65	+32,7	14 988	-49,9
374 044	Waldbrohl, Stadt	6 003	+47,9	242	-15,1	13 711	+37,8
374 048	Wiehl, Stadt	6 127	-5,7	451	+27,8	11 961	-7,1
374 052	Wipperfürth, Stadt	4 256	-3,1	308	-22,2	8 803	-4,8
<b>378 000</b>	<b>Rhein.-Berg. Kreis</b>	<b>74 772</b>	<b>+8,0</b>	<b>8 682</b>	<b>-5,3</b>	<b>181 631</b>	<b>+9,1</b>
378 004	Bergisch Gladbach, Stadt	28 918	+6,0	4 008	-13,1	56 590	-
378 008	Burscheid, Stadt	3 528	-8,5	460	-30,2	6 772	-5,2
378 012	Kürten	2 889	+10,1	157	-13,7	7 793	+28,5
378 016	Leichlingen (Rhld.), Stadt	4 759	+20,5	640	+83,9	40 398	+3,0
378 020	Odenthal	9 872	+15,8	386	+2,4	17 365	+11,3
378 024	Overath, Stadt	5 074	+9,9	1 028	-2,1	18 743	+94,2
378 028	Rösrath, Stadt	7 562	+9,7	753	+14,4	13 626	+2,6
378 032	Wermelskirchen, Stadt	12 170	+5,9	1 250	-2,7	20 344	+7,5
<b>382 000</b>	<b>Rhein-Sieg-Kreis</b>	<b>179 642</b>	<b>+1,9</b>	<b>23 483</b>	<b>+7,1</b>	<b>381 558</b>	<b>-2,1</b>
382 004	Alfter	4 598	+1,1	117	-27,3	10 145	-7,0
382 008	Bad Honnef, Stadt	21 444	-6,8	2 135	+2,9	40 405	-11,6
382 012	Bornheim, Stadt	7 484	-2,0	1 065	+61,1	20 738	-10,9
382 016	Eitorf	5 626	+7,0	406	+212,3	10 343	+11,6
382 020	Hennef (Sieg), Stadt	16 313	-5,7	1 183	-14,3	61 982	-3,5
382 024	Königswinter, Stadt	37 502	+2,0	4 701	-	66 906	+1,9
382 028	Lohmar, Stadt	4 687	+5,8	443	+2,3	7 304	+3,0
382 032	Meckenheim, Stadt	3 984	+2,2	533	-4,1	8 212	+9,0
382 036	Much	6 227	+3,0	932	+7,5	13 282	+1,5
382 040	Neunkirchen-Seelscheid	.	.	.	.	.	.
382 044	Niederkassel, Stadt	5 568	+7,4	1 275	-2,2	9 780	+2,8
382 048	Rheinbach, Stadt	9 077	-5,2	1 299	-7,7	15 864	+4,0
382 052	Ruppichteroth	.	.	.	.	.	.
382 056	Sankt Augustin, Stadt	3 523	-2,4	172	-16,9	6 820	-7,7
382 060	Siegburg, Stadt	21 846	+22,6	3 129	+19,9	44 194	+16,8
382 064	Swisttal	4 280	+46,9	658	+74,5	17 102	+16,5
382 068	Troisdorf, Stadt	19 727	+4,5	5 061	+8,3	33 503	-15,5
382 072	Wachtberg	3 726	-0,4	217	+0,9	6 929	-3,3
382 076	Windeck	3 250	-11,0	116	-13,4	6 753	-6,5
<b>300 000</b>	<b>Reg.-Bez. Köln</b>	<b>2 308 897</b>	<b>+2,4</b>	<b>570 792</b>	<b>+3,1</b>	<b>4 608 505</b>	<b>+0,5</b>
	<b>Kreisfreie Städte</b>						
<b>512 000</b>	<b>Bottrop</b>	<b>11 385</b>	<b>-3,3</b>	<b>1 811</b>	<b>-15,1</b>	<b>24 675</b>	<b>-0,3</b>
<b>513 000</b>	<b>Gelsenkirchen</b>	<b>41 425</b>	<b>-3,2</b>	<b>6 629</b>	<b>-13,3</b>	<b>108 873</b>	<b>-0,9</b>
<b>515 000</b>	<b>Münster</b>	<b>190 780</b>	<b>+3,8</b>	<b>19 483</b>	<b>+28,6</b>	<b>403 352</b>	<b>+3,0</b>

Anmerkungen Seite 44

## Noch: 3.1 Leistung der Beherbergungsstätten nach Verwaltungsbezirken

Januar bis April 2018

Amtliche Schlüsselnummer	Verwaltungsbezirk	Übernachtungen		Mittlere Aufenthaltsdauer <sup>2)</sup>		Mittlere Auslastung der angebotenen Betten <sup>3)</sup>
		ausländischer Gäste	Veränderung <sup>1)</sup>	aller Gäste	ausländischer Gäste	
<b>370 000</b>	<b>Kreis Heinsberg</b>	<b>11 035</b>	<b>+8,5</b>	<b>2,4</b>	<b>2,7</b>	<b>32,8</b>
370 004	Erkelenz, Stadt	2 226	+12,2	2,0	2,9	32,6
370 008	Gangelt	1 434	-13,1	2,4	3,7	24,6
370 012	Geilenkirchen, Stadt	.	.	.	.	.
370 016	Heinsberg, Stadt	2 004	+37,7	1,8	2,0	35,6
370 020	Hückelhoven, Stadt	909	+6,9	2,1	2,6	34,5
370 024	Selfkant	.	.	.	.	.
370 028	Übach-Palenberg, Stadt	135	-38,6	2,9	5,0	28,5
370 032	Waldfeucht	.	.	.	.	.
370 036	Wassenberg, Stadt	967	+0,1	2,0	2,2	22,0
370 040	Wegberg, Stadt	1 412	+7,4	3,0	2,6	41,2
<b>374 000</b>	<b>Oberbergischer Kreis</b>	<b>18 680</b>	<b>-3,6</b>	<b>3,0</b>	<b>2,5</b>	<b>35,5</b>
374 004	Bergneustadt, Stadt	520	+5,5	2,0	1,9	23,3
374 008	Engelskirchen	786	+191,1	8,8	5,0	76,2
374 012	Gummersbach, Stadt	10 796	+1,3	2,1	2,3	35,1
374 016	Hückeswagen, Stadt	1 311	+39,8	2,4	4,9	28,9
374 020	Lindlar	456	-71,6	2,5	3,8	33,4
374 024	Marienheide	.	.	.	.	.
374 028	Morsbach	.	.	.	.	.
374 032	Nümbrecht	299	-12,3	4,8	2,9	51,3
374 036	Radevormwald, Stadt	336	+145,3	2,9	2,0	31,9
374 040	Reichshof	354	+1,4	7,5	5,4	32,4
374 044	Waldbröl, Stadt	750	-28,2	2,3	3,1	24,0
374 048	Wiehl, Stadt	777	-24,6	2,0	1,7	24,6
374 052	Wipperfürth, Stadt	674	-43,4	2,1	2,2	22,0
<b>378 000</b>	<b>Rhein.-Berg. Kreis</b>	<b>18 736</b>	<b>-9,0</b>	<b>2,4</b>	<b>2,2</b>	<b>41,7</b>
378 004	Bergisch Gladbach, Stadt	7 523	-18,5	2,0	1,9	39,9
378 008	Burscheid, Stadt	1 203	-15,8	1,9	2,6	30,6
378 012	Kürten	384	+13,6	2,7	2,4	31,7
378 016	Leichlingen (Rhld.), Stadt	2 180	+14,4	8,5	3,4	68,4
378 020	Odenthal	671	-9,3	1,8	1,7	34,3
378 024	Overath, Stadt	2 973	+8,8	3,7	2,9	47,2
378 028	Rösrath, Stadt	1 399	-11,3	1,8	1,9	40,8
378 032	Wermelskirchen, Stadt	2 403	-9,0	1,7	1,9	31,8
<b>382 000</b>	<b>Rhein-Sieg-Kreis</b>	<b>52 027</b>	<b>-2,2</b>	<b>2,1</b>	<b>2,2</b>	<b>33,6</b>
382 004	Alfter	226	-42,9	2,2	1,9	44,3
382 008	Bad Honnef, Stadt	5 037	-0,3	1,9	2,4	31,2
382 012	Bornheim, Stadt	4 488	+30,8	2,8	4,2	31,6
382 016	Eitorf	912	+260,5	1,8	2,2	27,6
382 020	Hennef (Sieg), Stadt	3 275	+13,4	3,8	2,8	49,3
382 024	Königswinter, Stadt	8 664	-3,0	1,8	1,8	30,8
382 028	Lohmar, Stadt	854	+11,1	1,6	1,9	27,1
382 032	Meckenheim, Stadt	1 180	-4,7	2,1	2,2	34,3
382 036	Much	2 018	-9,3	2,1	2,2	29,7
382 040	Neunkirchen-Seelscheid	.	.	.	.	.
382 044	Niederkassel, Stadt	2 891	-4,9	1,8	2,3	36,3
382 048	Rheinbach, Stadt	2 055	+5,7	1,7	1,6	43,5
382 052	Ruppichteroth	.	.	.	.	.
382 056	Sankt Augustin, Stadt	311	-53,4	1,9	1,8	46,3
382 060	Siegburg, Stadt	9 925	-6,6	2,0	3,2	40,6
382 064	Swisttal	1 358	+94,8	4,0	2,1	16,9
382 068	Troisdorf, Stadt	8 034	-21,6	1,7	1,6	41,0
382 072	Wachtberg	434	+3,1	1,9	2,0	23,3
382 076	Windeck	286	-3,7	2,1	2,5	18,0
<b>300 000</b>	<b>Reg.-Bez. Köln</b>	<b>1 150 001</b>	<b>+1,7</b>	<b>2,0</b>	<b>2,0</b>	<b>42,4</b>
	<b>Kreisfreie Städte</b>					
<b>512 000</b>	<b>Bottrop</b>	<b>3 586</b>	<b>-20,7</b>	<b>2,2</b>	<b>2,0</b>	<b>33,4</b>
<b>513 000</b>	<b>Gelsenkirchen</b>	<b>14 483</b>	<b>-10,1</b>	<b>2,6</b>	<b>2,2</b>	<b>42,7</b>
<b>515 000</b>	<b>Münster</b>	<b>32 677</b>	<b>+18,6</b>	<b>2,1</b>	<b>1,7</b>	<b>42,1</b>

Anmerkungen Seite 44

## Noch: 3.1 Leistung der Beherbergungsstätten nach Verwaltungsbezirken

Januar bis April 2018

Amtliche Schlüssel- nummer	Verwaltungsbezirk	Ankünfte				Übernachtungen	
		aller Gäste	Veränderung <sup>1)</sup>	ausländischer Gäste	Veränderung <sup>1)</sup>	aller Gäste	Veränderung <sup>1)</sup>
<b>554 000</b>	<b>Kreis Borken</b>	<b>94 761</b>	<b>-3,0</b>	<b>11 443</b>	<b>-8,8</b>	<b>189 093</b>	<b>-0,7</b>
554 004	Ahaus, Stadt	7 374	-18,2	947	-6,9	15 351	-8,6
554 008	Bocholt, Stadt	14 039	-4,2	1 904	-18,4	27 263	-5,9
554 012	Borken, Stadt	12 735	+8,9	754	-0,9	31 420	+12,7
554 016	Gescher, Stadt	3 750	-6,7	262	+77,0	5 704	-0,5
554 020	Gronau (Westf.), Stadt	12 501	-3,9	2 732	-2,6	28 077	-0,1
554 024	Heek	.	.	.	.	.	.
554 028	Heiden	1 112	+48,1	64	-9,9	3 198	+52,7
554 032	Isselburg, Stadt	2 866	+6,3	1 135	-8,6	3 917	-7,9
554 036	Legden	10 568	-1,4	867	-30,8	18 679	-2,8
554 040	Raesfeld	2 398	-30,6	66	-69,7	3 756	-41,4
554 044	Reken	5 525	+3,3	408	+19,3	9 740	-3,5
554 048	Rhede, Stadt	2 176	-1,7	348	-5,9	3 444	+3,5
554 052	Schöppingen	2 873	+23,4	168	-	5 933	+27,6
554 056	Stadtlohn, Stadt	.	.	.	.	.	.
554 060	Südlohn	2 980	-10,0	389	-7,2	5 325	-13,3
554 064	Velen, Stadt	5 953	+11,1	774	+54,8	13 084	+31,2
554 068	Vreden, Stadt	3 750	-27,4	561	-23,6	6 353	-27,4
<b>558 000</b>	<b>Kreis Coesfeld</b>	<b>49 964</b>	<b>-2,3</b>	<b>3 477</b>	<b>+0,8</b>	<b>158 160</b>	<b>-22,7</b>
558 004	Ascheberg	5 690	+9,5	733	+13,8	9 458	-3,2
558 008	Billerbeck, Stadt	6 458	-1,1	554	+17,4	17 068	+4,6
558 012	Coesfeld, Stadt	9 310	+5,2	495	-5,0	16 093	+6,4
558 016	Dülmen, Stadt	6 346	+2,1	620	+19,7	13 659	-3,4
558 020	Havixbeck	915	-22,1	83	-39,0	3 168	-27,8
558 024	Lüdinghausen, Stadt	2 156	-19,4	98	-12,5	3 698	-19,8
558 028	Nordkirchen	4 326	-27,6	32	+77,8	69 359	-39,4
558 032	Nottuln	4 269	-1,4	274	-19,2	9 125	+8,0
558 036	Olfen, Stadt	1 252	-9,3	41	-46,1	1 959	-18,5
558 040	Rosendahl	1 996	+25,4	90	+73,1	2 826	+16,6
558 044	Senden	7 246	+0,2	457	-18,7	11 747	-6,1
<b>562 000</b>	<b>Kreis Recklinghausen</b>	<b>99 916</b>	<b>-7,6</b>	<b>14 997</b>	<b>-4,6</b>	<b>196 219</b>	<b>-5,7</b>
562 004	Castrop-Rauxel, Stadt	10 225	-12,8	905	-14,5	19 085	-9,7
562 008	Datteln, Stadt	10 301	-0,1	174	-53,7	22 651	-5,8
562 012	Dorsten, Stadt	8 028	-4,4	902	-13,0	18 769	+4,2
562 014	Gladbeck, Stadt	16 677	-9,2	7 154	-2,0	25 173	-13,1
562 016	Haltern am See, Stadt	18 536	-7,9	751	+3,4	37 107	-8,8
562 020	Herten, Stadt	5 277	-15,4	474	-36,5	8 217	-17,3
562 024	Marl, Stadt	7 294	-4,8	896	-7,6	14 161	-4,7
562 028	Oer-Erkenschwick, Stadt	5 384	+2,2	68	+11,5	11 013	+1,3
562 032	Recklinghausen, Stadt	16 261	-10,8	3 407	+8,0	35 973	+2,1
562 036	Waltrop, Stadt	1 933	+5,4	266	-11,0	4 070	-6,4
<b>566 000</b>	<b>Kreis Steinfurt</b>	<b>90 501</b>	<b>-0,8</b>	<b>11 231</b>	<b>+23,6</b>	<b>226 566</b>	<b>-1,3</b>
566 004	Altenberge	3 538	-6,3	42	-26,3	5 502	-3,1
566 008	Emsdetten, Stadt	5 505	+7,3	399	+23,9	10 946	+12,8
566 012	Greven, Stadt	8 694	-10,5	1 100	-2,0	13 587	-5,4
566 016	Hörstel, Stadt	8 165	-10,2	764	-0,3	21 918	+5,9
566 020	Hopsten	.	.	.	.	.	.
566 024	Horstmar, Stadt	737	-19,2	34	+466,7	4 357	+102,4
566 028	Ibbenbüren, Stadt	10 202	+4,2	1 052	+17,5	17 634	+6,6
566 032	Ladbergen	3 281	-12,1	565	+9,3	5 796	-1,1
566 036	Laer	785	+15,1	18	-14,3	2 020	+13,9
566 040	Lengerich, Stadt	1 937	+2,1	224	+25,8	4 771	-9,4
566 044	Lienen	1 309	-5,8	286	-8,3	5 923	+1,3
566 048	Lotte	.	.	.	.	.	.
566 052	Metelen	.	.	.	.	.	.
566 056	Mettingen	2 060	+3,2	129	+25,2	15 472	-2,5
566 060	Neuenkirchen	.	.	.	.	.	.
566 064	Nordwalde	2 521	-7,0	13	x	5 913	-15,4
566 068	Ochtrup, Stadt	1 727	-0,3	336	-2,9	3 016	+9,6
566 072	Recke	1 576	+23,3	157	+190,7	6 318	+37,2
566 076	Rheine, Stadt	14 211	+8,5	3 010	+52,9	34 914	-4,8
566 080	Saerbeck	3 507	-2,7	496	-5,2	7 054	-6,1
566 084	Steinfurt, Stadt	2 893	-7,0	127	-5,2	6 263	-8,9
566 088	Tecklenburg, Stadt	12 427	-1,3	1 918	+61,0	41 684	-5,6
566 092	Westerkappeln	850	+6,8	162	+170,0	2 837	+33,8
566 096	Wettringen	2 808	+16,7	206	-38,7	5 928	-21,4

Anmerkungen Seite 44

## Noch: 3.1 Leistung der Beherbergungsstätten nach Verwaltungsbezirken

Januar bis April 2018

Amtliche Schlüsselnummer	Verwaltungsbezirk	Übernachtungen		Mittlere Aufenthaltsdauer <sup>2)</sup>		Mittlere Auslastung der angebotenen Betten <sup>3)</sup>
		ausländischer Gäste	Veränderung <sup>1)</sup>	aller Gäste	ausländischer Gäste	
<b>554 000</b>	<b>Kreis Borken</b>	<b>27 376</b>	<b>-3,9</b>	<b>2,0</b>	<b>2,4</b>	<b>29,5</b>
554 004	Ahaus, Stadt	2 037	+1,9	2,1	2,2	24,0
554 008	Bocholt, Stadt	4 023	-27,4	1,9	2,1	36,6
554 012	Borken, Stadt	4 236	+0,2	2,5	5,6	34,7
554 016	Gescher, Stadt	320	+50,9	1,5	1,2	37,5
554 020	Gronau (Westf.), Stadt	8 359	+12,9	2,2	3,1	31,8
554 024	Heek	.	.	.	.	.
554 028	Heiden	149	+5,7	2,9	2,3	30,5
554 032	Isselburg, Stadt	1 606	-9,8	1,4	1,4	23,4
554 036	Legden	1 249	-19,4	1,8	1,4	27,8
554 040	Raesfeld	103	-65,4	1,6	1,6	20,5
554 044	Reken	905	+9,4	1,8	2,2	25,2
554 048	Rhede, Stadt	414	-1,7	1,6	1,2	28,1
554 052	Schöppingen	369	-4,2	2,1	2,2	21,1
554 056	Stadtlohn, Stadt	.	.	.	.	.
554 060	Südlohn	701	-12,9	1,8	1,8	28,1
554 064	Velen, Stadt	1 603	+63,6	2,2	2,1	26,1
554 068	Vreden, Stadt	1 197	-13,3	1,7	2,1	31,2
<b>558 000</b>	<b>Kreis Coesfeld</b>	<b>7 337</b>	<b>-6,2</b>	<b>3,2</b>	<b>2,1</b>	<b>37,4</b>
558 004	Ascheberg	1 182	-1,3	1,7	1,6	23,7
558 008	Billerbeck, Stadt	1 290	+39,6	2,6	2,3	39,7
558 012	Coesfeld, Stadt	900	+12,6	1,7	1,8	40,7
558 016	Dülmen, Stadt	1 974	-0,8	2,2	3,2	26,2
558 020	Havixbeck	196	-60,7	3,5	2,4	15,2
558 024	Lüdinghausen, Stadt	165	-6,8	1,7	1,7	18,2
558 028	Nordkirchen	45	+40,6	16,0	1,4	65,6
558 032	Nottuln	568	+1,6	2,1	2,1	24,0
558 036	Olfen, Stadt	73	-42,1	1,6	1,8	29,1
558 040	Rosendahl	90	+73,1	1,4	1,0	18,0
558 044	Senden	854	-41,7	1,6	1,9	25,2
<b>562 000</b>	<b>Kreis Recklinghausen</b>	<b>30 508</b>	<b>-2,0</b>	<b>2,0</b>	<b>2,0</b>	<b>36,6</b>
562 004	Castrop-Rauxel, Stadt	2 072	-0,8	1,9	2,3	32,6
562 008	Datteln, Stadt	378	-74,9	2,2	2,2	50,7
562 012	Dorsten, Stadt	3 748	-2,5	2,3	4,2	31,1
562 014	Gladbeck, Stadt	10 118	-7,8	1,5	1,4	46,6
562 016	Haltern am See, Stadt	1 307	+4,8	2,0	1,7	31,5
562 020	Herten, Stadt	793	-39,1	1,6	1,7	31,3
562 024	Marl, Stadt	1 574	-13,9	1,9	1,8	32,8
562 028	Oer-Erkenschwick, Stadt	99	-10,8	2,0	1,5	19,9
562 032	Recklinghausen, Stadt	9 847	+36,3	2,2	2,9	53,8
562 036	Waltrop, Stadt	572	-42,7	2,1	2,2	40,9
<b>566 000</b>	<b>Kreis Steinfurt</b>	<b>26 467</b>	<b>+8,3</b>	<b>2,5</b>	<b>2,4</b>	<b>33,5</b>
566 004	Altenberge	98	-20,3	1,6	2,3	23,7
566 008	Emsdetten, Stadt	2 157	+59,0	2,0	5,4	22,4
566 012	Greven, Stadt	1 618	+9,9	1,6	1,5	24,3
566 016	Hörstel, Stadt	2 629	+13,6	2,7	3,4	34,2
566 020	Hopsten	.	.	.	.	.
566 024	Horstmar, Stadt	41	x	5,9	1,2	57,6
566 028	Ibbenbüren, Stadt	1 682	+35,3	1,7	1,6	32,4
566 032	Ladbergen	782	+7,7	1,8	1,4	28,6
566 036	Laer	66	-35,3	2,6	3,7	22,1
566 040	Lengerich, Stadt	867	-7,9	2,5	3,9	23,2
566 044	Lienen	3 157	-2,3	4,5	11,0	39,8
566 048	Lotte	.	.	.	.	.
566 052	Metelen	.	.	.	.	.
566 056	Mettingen	334	-10,5	7,5	2,6	58,7
566 060	Neuenkirchen	.	.	.	.	.
566 064	Nordwalde	16	x	2,3	1,2	29,5
566 068	Ochtrup, Stadt	509	+13,4	1,7	1,5	24,6
566 072	Recke	371	+225,4	4,0	2,4	37,9
566 076	Rheine, Stadt	4 718	+17,8	2,5	1,6	38,1
566 080	Saerbeck	564	+2,2	2,0	1,1	27,0
566 084	Steinfurt, Stadt	575	-5,7	2,2	4,5	23,1
566 088	Tecklenburg, Stadt	3 638	+36,6	3,4	1,9	42,9
566 092	Westerkappeln	1 276	x	3,3	7,9	45,5
566 096	Wettringen	658	-64,9	2,1	3,2	29,9

Anmerkungen Seite 44

## Noch: 3.1 Leistung der Beherbergungsstätten nach Verwaltungsbezirken

Januar bis April 2018

Amtliche Schlüsselnummer	Verwaltungsbezirk	Ankünfte				Übernachtungen	
		aller Gäste	Veränderung <sup>1)</sup>	ausländischer Gäste	Veränderung <sup>1)</sup>	aller Gäste	Veränderung <sup>1)</sup>
<b>570 000</b>	<b>Kreis Warendorf</b>	<b>47 041</b>	<b>–</b>	<b>5 557</b>	<b>–1,5</b>	<b>130 880</b>	<b>+10,2</b>
570 004	Ahlen, Stadt	5 017	+6,9	667	–40,1	10 965	+10,4
570 008	Beckum, Stadt	3 978	–2,7	729	+2,7	8 785	–3,0
570 012	Beelen	729	–2,9	174	+61,1	2 217	+16,2
570 016	Drensteinfurt, Stadt	1 612	+3,1	77	–51,3	2 756	+14,9
570 020	Ennigerloh, Stadt	2 558	+5,3	483	+25,8	5 384	+1,7
570 024	Everswinkel	910	–10,5	44	–30,2	2 491	+4,8
570 028	Oelde, Stadt	4 188	–18,7	1 109	–17,0	12 495	–0,1
570 032	Ostbevern	5 120	–4,7	123	–48,3	7 105	–4,1
570 036	Sassenberg, Stadt	2 030	+11,2	207	+9,5	7 826	+28,9
570 040	Sendenhorst, Stadt	4 003	+7,4	396	+12,2	23 774	+49,3
570 044	Telgte, Stadt	4 386	–3,0	680	+144,6	20 270	+4,7
570 048	Wadersloh	941	–25,5	130	+441,7	2 629	–9,3
570 052	Warendorf, Stadt	11 569	+8,9	738	+7,1	24 183	+2,4
<b>500 000</b>	<b>Reg.-Bez. Münster</b>	<b>625 773</b>	<b>–1,2</b>	<b>74 628</b>	<b>+4,5</b>	<b>1 437 818</b>	<b>–2,7</b>
<b>711 000</b>	<b>Kreisfreie Stadt Bielefeld</b>	<b>116 296</b>	<b>+2,3</b>	<b>17 578</b>	<b>+18,4</b>	<b>205 895</b>	<b>–6,7</b>
<b>754 000</b>	<b>Kreis Gütersloh</b>	<b>82 243</b>	<b>–1,5</b>	<b>10 826</b>	<b>–10,8</b>	<b>171 187</b>	<b>–2,2</b>
754 004	Borgholzhausen, Stadt	.	.	.	.	.	.
754 008	Gütersloh, Stadt	22 500	–1,4	4 772	–6,6	51 432	–
754 012	Halle (Westf.), Stadt	11 491	+13,4	743	–5,1	21 074	+11,8
754 016	Harsewinkel, Stadt	9 170	–7,6	2 224	–8,9	17 647	–4,2
754 020	Herzebrock-Clarholz	1 374	+0,3	278	+20,3	3 220	+5,3
754 024	Langenberg	.	.	.	.	.	.
754 028	Rheda-Wiedenbrück, Stadt	14 159	+3,3	1 128	–14,5	21 944	–10,0
754 032	Rietberg, Stadt	6 552	+0,5	417	–11,3	11 550	+2,6
754 036	Schloß Holte-Stukenbrock, Stadt	5 853	–2,7	488	–10,3	17 335	+3,7
754 040	Steinhagen	3 114	–3,1	35	–10,3	5 566	+3,2
754 044	Verl, Stadt	1 186	–61,4	95	–81,1	7 637	–29,6
754 048	Versmold, Stadt	2 386	+15,2	50	+31,6	5 547	+4,4
754 052	Werther (Westf.), Stadt	3 988	+7,3	573	–9,5	7 206	–1,4
<b>758 000</b>	<b>Kreis Herford</b>	<b>29 793</b>	<b>+1,9</b>	<b>2 576</b>	<b>+8,3</b>	<b>114 889</b>	<b>–2,8</b>
758 004	Bünde, Stadt	3 389	–17,1	332	+6,8	8 235	–7,5
758 008	Enger, Stadt	–	–	–	–	–	–
758 012	Herford, Stadt	8 024	+1,1	871	–5,9	13 898	–2,3
758 016	Hiddenhausen	3 821	+4,2	340	+11,5	6 457	–2,8
758 020	Kirchlengern	.	.	.	.	.	.
758 024	Löhne, Stadt	2 137	+7,7	81	+170,0	36 010	–0,2
758 028	Rödinghausen	3 561	+6,0	41	+5,1	10 159	+18,5
758 032	Spence, Stadt	.	.	.	.	.	.
758 036	Vlotho, Stadt	7 623	+8,2	886	+20,5	37 214	–9,0
<b>762 000</b>	<b>Kreis Höxter</b>	<b>62 434</b>	<b>–3,9</b>	<b>2 742</b>	<b>+5,5</b>	<b>316 766</b>	<b>–1,8</b>
762 004	Bad Driburg, Stadt	23 714	+2,1	556	–8,9	220 057	+1,4
762 008	Beverungen, Stadt	5 714	+1,3	315	+2,3	13 360	–1,1
762 012	Borgentreich, Stadt	.	.	.	.	.	.
762 016	Brakel, Stadt	2 188	–65,0	138	+19,0	5 693	–62,2
762 020	Höxter, Stadt	10 830	–1,5	828	+40,8	32 506	–2,2
762 024	Marienmünster, Stadt	874	–10,5	51	–32,0	2 472	–
762 028	Nieheim, Stadt	2 219	–13,8	121	–51,8	7 236	–20,9
762 032	Steinheim, Stadt	.	.	.	.	.	.
762 036	Warburg, Stadt	12 470	+6,9	339	+3,7	24 463	+7,9
762 040	Willebadessen, Stadt	3 191	+49,4	331	+34,0	8 153	+46,9
<b>766 000</b>	<b>Kreis Lippe</b>	<b>113 979</b>	<b>+4,6</b>	<b>11 135</b>	<b>+13,0</b>	<b>463 478</b>	<b>+4,9</b>
766 004	Augustdorf	.	.	.	.	.	.
766 008	Bad Salzuflen, Stadt	46 784	+13,5	4 488	+7,9	246 521	+3,9
766 012	Barntrup, Stadt	287	–6,2	135	+33,7	1 034	+10,8
766 016	Blomberg, Stadt	3 535	–4,4	410	–11,3	6 170	–3,0
766 020	Detmold, Stadt	14 531	–5,4	2 422	+35,8	27 345	–4,8
766 024	Dörentrup	2 789	+5,6	44	+15,8	7 051	–0,2
766 028	Extertal	2 999	+26,2	196	+9,5	11 708	+0,5
766 032	Horn-Bad Meinberg, Stadt	25 180	+2,0	2 268	+26,4	113 946	+6,3

Anmerkungen Seite 44



## Noch: 3.1 Leistung der Beherbergungsstätten nach Verwaltungsbezirken

Januar bis April 2018

Amtliche Schlüsselnummer	Verwaltungsbezirk	Übernachtungen		Mittlere Aufenthaltsdauer <sup>2)</sup>		Mittlere Auslastung der angebotenen Betten <sup>3)</sup>
		ausländischer Gäste	Veränderung <sup>1)</sup>	aller Gäste	ausländischer Gäste	
<b>570 000</b>	<b>Kreis Warendorf</b>	<b>19 306</b>	<b>+14,8</b>	<b>2,8</b>	<b>3,5</b>	<b>34,4</b>
570 004	Ahlen, Stadt	2 519	-13,6	2,2	3,8	31,2
570 008	Beckum, Stadt	2 451	+19,5	2,2	3,4	29,3
570 012	Beelen	641	+73,7	3,0	3,7	34,1
570 016	Drensteinfurt, Stadt	151	-68,3	1,7	2,0	27,7
570 020	Ennigerloh, Stadt	1 204	+22,6	2,1	2,5	30,1
570 024	Everswinkel	85	-41,8	2,7	1,9	14,7
570 028	Oelde, Stadt	6 473	+16,3	3,0	5,8	34,3
570 032	Ostbevern	181	-50,5	1,4	1,5	19,4
570 036	Sassenberg, Stadt	631	+8,6	3,9	3,0	20,7
570 040	Sendenhorst, Stadt	1 107	+18,5	5,9	2,8	63,4
570 044	Telgte, Stadt	1 264	+155,9	4,6	1,9	61,6
570 048	Wadersloh	783	+248,0	2,8	6,0	23,2
570 052	Warendorf, Stadt	1 816	+6,0	2,1	2,5	29,4
<b>500 000</b>	<b>Reg.-Bez. Münster</b>	<b>161 740</b>	<b>+3,1</b>	<b>2,3</b>	<b>2,2</b>	<b>36,5</b>
<b>711 000</b>	<b>Kreisfreie Stadt Bielefeld</b>	<b>36 532</b>	<b>-4,1</b>	<b>1,8</b>	<b>2,1</b>	<b>40,4</b>
<b>754 000</b>	<b>Kreis Gütersloh</b>	<b>29 759</b>	<b>-6,3</b>	<b>2,1</b>	<b>2,7</b>	<b>33,2</b>
754 004	Borgholzhausen, Stadt	.	.	.	.	.
754 008	Gütersloh, Stadt	10 332	-9,7	2,3	2,2	36,8
754 012	Halle (Westf.), Stadt	1 397	-11,1	1,8	1,9	36,9
754 016	Harsewinkel, Stadt	4 678	-5,5	1,9	2,1	29,3
754 020	Herzebrock-Clarholz	964	+68,2	2,3	3,5	27,7
754 024	Langenberg	.	.	.	.	.
754 028	Rheda-Wiedenbrück, Stadt	1 867	-17,0	1,5	1,7	30,8
754 032	Rietberg, Stadt	684	-14,7	1,8	1,6	31,4
754 036	Schloß Holte-Stukenbrock, Stadt	3 305	+11,5	3,0	6,8	30,0
754 040	Steinhagen	171	+4,9	1,8	4,9	34,3
754 044	Verl, Stadt	5 191	-12,6	6,4	54,6	58,4
754 048	Versmold, Stadt	90	+16,9	2,3	1,8	20,3
754 052	Werther (Westf.), Stadt	1 035	+4,7	1,8	1,8	31,3
<b>758 000</b>	<b>Kreis Herford</b>	<b>6 850</b>	<b>+9,1</b>	<b>3,9</b>	<b>2,7</b>	<b>38,4</b>
758 004	Bünde, Stadt	1 024	+44,6	2,4	3,1	36,5
758 008	Enger, Stadt	-	-	-	-	-
758 012	Herford, Stadt	2 152	-11,4	1,7	2,5	28,2
758 016	Hiddenhausen	547	-23,6	1,7	1,6	24,2
758 020	Kirchlengern	.	.	.	.	.
758 024	Löhne, Stadt	184	+17,2	16,9	2,3	81,8
758 028	Rödinghausen	1 258	+77,9	2,9	30,7	32,4
758 032	Spenge, Stadt	.	.	.	.	.
758 036	Vlotho, Stadt	1 633	+10,3	4,9	1,8	36,2
<b>762 000</b>	<b>Kreis Höxter</b>	<b>7 562</b>	<b>+3,8</b>	<b>5,1</b>	<b>2,8</b>	<b>44,2</b>
762 004	Bad Driburg, Stadt	1 435	-11,8	9,3	2,6	67,7
762 008	Beverungen, Stadt	655	-7,5	2,3	2,1	22,4
762 012	Borgentreich, Stadt	.	.	.	.	.
762 016	Brakel, Stadt	560	-4,6	2,6	4,1	20,7
762 020	Höxter, Stadt	1 789	+28,2	3,0	2,2	27,7
762 024	Mariemünster, Stadt	360	+55,8	2,8	7,1	14,4
762 028	Nieheim, Stadt	908	-28,9	3,3	7,5	12,4
762 032	Steinheim, Stadt	.	.	.	.	.
762 036	Warburg, Stadt	826	+28,5	2,0	2,4	32,7
762 040	Willebadessen, Stadt	882	+62,1	2,6	2,7	34,8
<b>766 000</b>	<b>Kreis Lippe</b>	<b>25 118</b>	<b>+7,8</b>	<b>4,1</b>	<b>2,3</b>	<b>43,1</b>
766 004	Augustdorf	.	.	.	.	.
766 008	Bad Salzuflen, Stadt	9 113	+7,5	5,3	2,0	55,7
766 012	Barntrup, Stadt	477	+52,9	3,6	3,5	11,4
766 016	Blomberg, Stadt	874	-5,5	1,7	2,1	30,8
766 020	Detmold, Stadt	4 757	+21,2	1,9	2,0	33,6
766 024	Dörentrup	99	+19,3	2,5	2,3	24,4
766 028	Extetal	441	-20,3	3,9	2,3	28,1
766 032	Horn-Bad Meinberg, Stadt	5 357	+10,4	4,5	2,4	46,6

Anmerkungen Seite 44



## Noch: 3.1 Leistung der Beherbergungsstätten nach Verwaltungsbezirken

Januar bis April 2018

Amtliche Schlüsselnummer	Verwaltungsbezirk	Ankünfte				Übernachtungen	
		aller Gäste	Veränderung <sup>1)</sup>	ausländischer Gäste	Veränderung <sup>1)</sup>	aller Gäste	Veränderung <sup>1)</sup>
	<b>Noch: Kreis Lippe</b>						
766 036	Kalletal	2 385	+4,9	85	-44,1	7 237	+1,8
766 040	Lage, Stadt	1 848	-11,5	77	+20,3	5 327	-17,5
766 044	Lemgo, Stadt	5 114	-4,9	511	-1,4	9 069	-6,6
766 048	Leopoldshöhe	.	.	.	.	.	.
766 052	Lügde, Stadt	2 356	-13,8	182	+2,2	4 931	-7,4
766 056	Oerlinghausen, Stadt	2 636	+13,4	46	+7,0	15 170	+178,6
766 060	Schieder-Schwalenberg, Stadt	2 774	+1,8	263	-30,1	6 377	+0,2
766 064	Schlangen	-	-	-	-	-	-
<b>770 000</b>	<b>Kreis Minden-Lübbecke</b>	<b>90 553</b>	<b>+2,4</b>	<b>8 519</b>	<b>-2,9</b>	<b>452 156</b>	<b>+2,3</b>
770 004	Bad Oeynhausen, Stadt	39 412	+4,3	1 976	-14,8	303 890	+2,5
770 008	Espelkamp, Stadt	4 073	+23,3	464	+21,5	9 593	+24,5
770 012	Hille	2 446	+17,7	673	-11,4	7 532	+14,4
770 016	Hüllhorst	.	.	.	.	.	.
770 020	Lübbecke, Stadt	.	.	.	.	.	.
770 024	Minden, Stadt	15 503	-1,9	2 282	-5,2	25 800	-9,2
770 028	Petershagen, Stadt	5 372	-3,4	358	+5,0	31 590	-2,4
770 032	Porta Westfalica, Stadt	6 155	-15,6	344	-40,1	10 740	-12,9
770 036	Preußisch-Oldendorf, Stadt	5 869	-10,2	145	+16,9	37 922	+2,9
770 040	Rahden, Stadt	3 030	+7,0	243	+25,3	6 605	+6,5
770 044	Stemwede	3 538	+32,8	427	+45,7	9 148	+36,6
<b>774 000</b>	<b>Kreis Paderborn</b>	<b>111 051</b>	<b>-2,8</b>	<b>14 110</b>	<b>-30,6</b>	<b>305 490</b>	<b>+0,8</b>
774 004	Altenbeken	.	.	.	.	.	.
774 008	Bad Lippspringe, Stadt	24 592	-5,4	1 098	+5,9	111 927	-2,6
774 012	Borchen	2 838	+1,2	138	-28,9	16 241	+3,7
774 016	Büren, Stadt	10 185	+17,6	562	-14,5	20 602	+16,6
774 020	Delbrück, Stadt	4 932	+1,8	1 075	+1,2	8 087	-4,5
774 024	Hövelhof	3 786	+4,4	442	-1,6	7 497	-25,3
774 028	Lichtenau, Stadt	226	-35,2	61	-9,0	971	-27,2
774 032	Paderborn, Stadt	57 613	+5,6	8 395	+6,8	98 700	+5,2
774 036	Salzkotten, Stadt	.	.	.	.	.	.
774 040	Bad Wünnenberg, Stadt	5 681	-54,4	2 190	-75,4	39 076	-0,4
<b>700 000</b>	<b>Reg.-Bez. Detmold</b>	<b>606 349</b>	<b>+0,6</b>	<b>67 486</b>	<b>-4,9</b>	<b>2 029 861</b>	<b>+0,3</b>
	<b>Kreisfreie Städte</b>						
<b>911 000</b>	<b>Bochum</b>	<b>123 142</b>	<b>-5,2</b>	<b>16 515</b>	<b>-25,9</b>	<b>210 132</b>	<b>+0,1</b>
<b>913 000</b>	<b>Dortmund</b>	<b>256 458</b>	<b>+3,2</b>	<b>54 352</b>	<b>-3,2</b>	<b>431 583</b>	<b>+3,7</b>
<b>914 000</b>	<b>Hagen</b>	<b>36 042</b>	<b>+12,5</b>	<b>3 678</b>	<b>+6,1</b>	<b>90 863</b>	<b>+5,3</b>
<b>915 000</b>	<b>Hamm</b>	<b>33 889</b>	<b>-0,3</b>	<b>4 168</b>	<b>+9,0</b>	<b>50 496</b>	<b>+1,4</b>
<b>916 000</b>	<b>Herne</b>	<b>11 214</b>	<b>-5,9</b>	<b>785</b>	<b>+6,8</b>	<b>21 165</b>	<b>-9,0</b>
<b>954 000</b>	<b>Ennepe-Ruhr-Kreis</b>	<b>58 460</b>	<b>+0,2</b>	<b>5 664</b>	<b>-15,7</b>	<b>162 719</b>	<b>-1,4</b>
954 004	Breckerfeld, Stadt	1 881	+7,2	55	-54,5	3 818	+6,5
954 008	Ennepetal, Stadt	1 800	-18,3	77	-83,9	22 562	-5,6
954 012	Gevelsberg, Stadt	2 977	-9,4	202	+57,8	4 885	-13,4
954 016	Hattingen, Stadt	15 432	+4,5	934	+3,1	63 842	+0,5
954 020	Herdecke, Stadt	10 621	+2,5	1 772	+16,3	17 105	+1,2
954 024	Schwelm, Stadt	6 571	-13,4	703	-57,8	12 591	-9,6
954 028	Sprockhövel, Stadt	7 420	+1,6	659	+6,1	15 208	-8,6
954 032	Wetter (Ruhr), Stadt	1 981	-27,4	188	-26,8	3 967	-21,4
954 036	Witten, Stadt	9 777	+17,3	1 074	+5,7	18 741	+18,8
<b>958 000</b>	<b>Hochsauerlandkreis</b>	<b>445 940</b>	<b>-3,1</b>	<b>148 249</b>	<b>-4,7</b>	<b>1 375 619</b>	<b>-1,3</b>
958 004	Arnsberg, Stadt	20 143	-16,5	2 376	-11,3	63 075	+7,2
958 008	Bestwig	9 953	-11,3	1 364	-28,2	24 285	-14,2
958 012	Brilon, Stadt	12 301	-6,2	2 646	+21,8	37 240	-11,6
958 016	Eslohe (Sauerland)	10 467	-1,4	407	-21,1	43 990	+1,0
958 020	Hallenberg, Stadt	11 353	-10,2	3 397	-14,8	24 666	-11,8
958 024	Marsberg, Stadt	3 311	-5,3	533	-18,0	6 871	-7,5
958 028	Medebach, Stadt	82 235	+1,2	30 280	-4,5	301 379	+1,4
958 032	Meschede, Stadt	20 249	+8,5	2 919	-7,1	43 134	+5,0
958 036	Olsberg, Stadt	22 956	-0,9	6 879	+1,4	63 728	-3,8
958 040	Schmallenberg, Stadt	65 676	-4,6	16 566	-1,5	233 233	-6,6
958 044	Sundern (Sauerland), Stadt	29 208	+2,4	1 652	-15,2	62 416	+1,4
958 048	Winterberg, Stadt	158 088	-4,0	79 230	-4,8	471 602	+0,4

Anmerkungen Seite 44

## Noch: 3.1 Leistung der Beherbergungsstätten nach Verwaltungsbezirken

Januar bis April 2018

Amtliche Schlüsselnummer	Verwaltungsbezirk	Übernachtungen		Mittlere Aufenthaltsdauer <sup>2)</sup>		Mittlere Auslastung der angebotenen Betten <sup>3)</sup>
		ausländischer Gäste	Veränderung <sup>1)</sup>	aller Gäste	ausländischer Gäste	
	<b>Noch: Kreis Lippe</b>					
766 036	Kalletal	370	-19,0	3,0	4,4	10,2
766 040	Lage, Stadt	618	+29,8	2,9	8,0	22,3
766 044	Lemgo, Stadt	1 514	+1,0	1,8	3,0	24,2
766 048	Leopoldshöhe	.	.	.	.	.
766 052	Lügde, Stadt	583	+28,1	2,1	3,2	13,0
766 056	Oerlinghausen, Stadt	153	+8,5	5,8	3,3	48,8
766 060	Schieder-Schwalenberg, Stadt	738	-32,1	2,3	2,8	15,4
766 064	Schlangen	-	-	-	-	-
<b>770 000</b>	<b>Kreis Minden-Lübbecke</b>	<b>19 537</b>	<b>+0,5</b>	<b>5,0</b>	<b>2,3</b>	<b>56,1</b>
770 004	Bad Oeynhausen, Stadt	3 011	-37,5	7,7	1,5	75,1
770 008	Espelkamp, Stadt	1 482	+30,2	2,4	3,2	34,6
770 012	Hille	2 025	-11,5	3,1	3,0	42,7
770 016	Hüllhorst	.	.	.	.	.
770 020	Lübbecke, Stadt	.	.	.	.	.
770 024	Minden, Stadt	4 467	+2,7	1,7	2,0	28,2
770 028	Petershagen, Stadt	888	-25,6	5,9	2,5	41,9
770 032	Porta Westfalica, Stadt	726	-17,0	1,7	2,1	24,1
770 036	Preußisch-Oldendorf, Stadt	1 220	+157,4	6,5	8,4	51,4
770 040	Rahden, Stadt	770	+33,2	2,2	3,2	29,9
770 044	Stemwede	1 962	+86,9	2,6	4,6	28,0
<b>774 000</b>	<b>Kreis Paderborn</b>	<b>34 612</b>	<b>-8,4</b>	<b>2,8</b>	<b>2,5</b>	<b>45,7</b>
774 004	Altenbeken	.	.	.	.	.
774 008	Bad Lippspringe, Stadt	2 723	-0,6	4,6	2,5	69,4
774 012	Borchen	661	-45,6	5,7	4,8	51,2
774 016	Büren, Stadt	1 433	-10,2	2,0	2,5	34,7
774 020	Delbrück, Stadt	1 522	-10,0	1,6	1,4	30,4
774 024	Hövelhof	1 357	+5,9	2,0	3,1	21,0
774 028	Lichtenau, Stadt	449	+3,2	4,3	7,4	7,8
774 032	Paderborn, Stadt	17 303	-	1,7	2,1	36,6
774 036	Salzkotten, Stadt	.	.	.	.	.
774 040	Bad Wünnenberg, Stadt	8 833	-21,5	6,9	4,0	63,4
<b>700 000</b>	<b>Reg.-Bez. Detmold</b>	<b>159 970</b>	<b>-2,4</b>	<b>3,3</b>	<b>2,4</b>	<b>44,2</b>
	<b>Kreisfreie Städte</b>					
<b>911 000</b>	<b>Bochum</b>	<b>28 600</b>	<b>-20,6</b>	<b>1,7</b>	<b>1,7</b>	<b>43,0</b>
<b>913 000</b>	<b>Dortmund</b>	<b>93 131</b>	<b>+0,9</b>	<b>1,7</b>	<b>1,7</b>	<b>48,0</b>
<b>914 000</b>	<b>Hagen</b>	<b>10 233</b>	<b>+48,6</b>	<b>2,5</b>	<b>2,8</b>	<b>48,3</b>
<b>915 000</b>	<b>Hamm</b>	<b>6 391</b>	<b>+14,6</b>	<b>1,5</b>	<b>1,5</b>	<b>32,9</b>
<b>916 000</b>	<b>Herne</b>	<b>1 572</b>	<b>+7,9</b>	<b>1,9</b>	<b>2,0</b>	<b>31,7</b>
<b>954 000</b>	<b>Ennepe-Ruhr-Kreis</b>	<b>11 129</b>	<b>-14,5</b>	<b>2,8</b>	<b>2,0</b>	<b>39,1</b>
954 004	Breckerfeld, Stadt	118	-36,6	2,0	2,1	17,1
954 008	Ennepetal, Stadt	149	-82,1	12,5	1,9	84,1
954 012	Gevelsberg, Stadt	280	+43,6	1,6	1,4	36,9
954 016	Hattingen, Stadt	3 464	-6,0	4,1	3,7	46,4
954 020	Herdecke, Stadt	2 003	+12,4	1,6	1,1	37,3
954 024	Schwelm, Stadt	1 275	-51,4	1,9	1,8	28,6
954 028	Sprockhövel, Stadt	1 025	-4,1	2,0	1,6	35,4
954 032	Wetter (Ruhr), Stadt	497	+3,8	2,0	2,6	21,1
954 036	Witten, Stadt	2 318	+7,1	1,9	2,2	29,3
<b>958 000</b>	<b>Hochsauerlandkreis</b>	<b>448 971</b>	<b>-4,4</b>	<b>3,1</b>	<b>3,0</b>	<b>42,8</b>
958 004	Arnsberg, Stadt	4 761	+13,4	3,1	2,0	34,5
958 008	Bestwig	3 678	-35,8	2,4	2,7	25,5
958 012	Brilon, Stadt	5 482	+8,9	3,0	2,1	25,1
958 016	Eslohe (Sauerland)	1 154	-22,6	4,2	2,8	40,6
958 020	Hallenberg, Stadt	7 889	-16,8	2,2	2,3	43,0
958 024	Marsberg, Stadt	1 287	-20,3	2,1	2,4	21,1
958 028	Medebach, Stadt	119 181	-5,1	3,7	3,9	64,0
958 032	Meschede, Stadt	6 199	-10,9	2,1	2,1	29,6
958 036	Olsberg, Stadt	14 941	+3,9	2,8	2,2	38,2
958 040	Schmallenberg, Stadt	46 263	-4,8	3,6	2,8	45,0
958 044	Sundern (Sauerland), Stadt	4 171	-18,2	2,1	2,5	35,0
958 048	Winterberg, Stadt	233 965	-3,1	3,0	3,0	42,5

Anmerkungen Seite 44

## Noch: 3.1 Leistung der Beherbergungsstätten nach Verwaltungsbezirken

Januar bis April 2018

Amtliche Schlüssel- nummer	Verwaltungsbezirk	Ankünfte				Übernachtungen	
		aller Gäste	Veränderung <sup>1)</sup>	ausländischer Gäste	Veränderung <sup>1)</sup>	aller Gäste	Veränderung <sup>1)</sup>
<b>962 000</b>	<b>Märkischer Kreis</b>	<b>63 225</b>	<b>+5,3</b>	<b>6 922</b>	<b>+9,4</b>	<b>140 057</b>	<b>+9,4</b>
962 004	Altena, Stadt	3 290	-11,4	250	+25,6	8 343	+6,3
962 008	Balve, Stadt	5 138	-0,1	384	+34,3	11 012	-7,6
962 012	Halver, Stadt	.	.	.	.	.	.
962 016	Hemer, Stadt	2 525	+20,4	49	-46,2	19 281	+34,7
962 020	Herscheid	.	.	.	.	.	.
962 024	Iserlohn, Stadt	14 436	-2,6	1 843	+6,2	23 896	-2,8
962 028	Kierspe, Stadt	545	-31,6	48	-7,7	1 720	-11,2
962 032	Lüdenscheid, Stadt	17 116	+17,9	2 990	+15,8	29 638	+12,8
962 036	Meinerzhagen, Stadt	5 426	-6,6	182	-15,3	13 288	+17,4
962 040	Menden (Sauerland), Stadt	3 365	+12,5	137	-9,3	6 509	+17,6
962 044	Nachrodt-Wiblingwerde	3 212	-8,2	175	+40,0	6 720	-37,0
962 048	Neuenrade, Stadt	3 522	+22,2	372	+8,1	6 922	+30,0
962 052	Plettenberg, Stadt	3 168	+39,3	294	-7,3	9 267	+95,3
962 056	Schalke, Stadt	-	-	-	-	-	-
962 060	Werder, Stadt	778	-14,3	103	-26,4	2 138	-13,1
<b>966 000</b>	<b>Kreis Olpe</b>	<b>67 630</b>	<b>+0,4</b>	<b>13 281</b>	<b>+2,0</b>	<b>148 320</b>	<b>-1,3</b>
966 004	Attendorn, Stadt	18 239	+4,6	2 775	+12,1	38 907	+7,7
966 008	Drolshagen, Stadt	4 126	+6,0	351	+6,7	9 213	+10,6
966 012	Finnentrop	1 693	-42,5	106	-13,1	3 682	-39,9
966 016	Kirchhundem	7 046	+10,1	964	-0,1	15 819	+15,5
966 020	Lenne, Stadt	18 788	-5,5	6 981	-6,7	47 715	-9,4
966 024	Olpe, Stadt	13 254	+4,4	1 623	+29,5	24 685	-4,7
966 028	Wenden	4 484	+9,3	481	+22,1	8 299	+11,4
<b>970 000</b>	<b>Kreis Siegen-Wittgenstein</b>	<b>76 901</b>	<b>+8,2</b>	<b>14 522</b>	<b>-7,4</b>	<b>256 391</b>	<b>+6,2</b>
970 004	Bad Berleburg, Stadt	8 962	-5,9	1 070	-26,6	95 562	-1,9
970 008	Burbach	4 293	+7,0	375	+18,3	23 418	+111,7
970 012	Erndtebrück	.	.	.	.	.	.
970 016	Freudenberg, Stadt	4 454	+5,8	939	+5,6	7 343	+3,7
970 020	Hilchenbach, Stadt	5 637	-0,2	500	-12,4	33 905	+0,5
970 024	Kreuztal, Stadt	1 960	+9,0	137	+25,7	4 511	-11,7
970 028	Bad Laasphe, Stadt	9 988	-19,0	5 763	-27,3	21 572	-21,2
970 032	Netphen, Stadt	3 269	+11,3	329	+23,2	7 099	+0,4
970 036	Neunkirchen	.	.	.	.	.	.
970 040	Siegen, Stadt	29 126	+36,7	4 712	+37,3	44 825	+24,1
970 044	Wilnsdorf	7 549	-2,0	542	+3,0	15 479	+14,0
<b>974 000</b>	<b>Kreis Soest</b>	<b>121 936</b>	<b>+5,8</b>	<b>10 683</b>	<b>+7,5</b>	<b>481 588</b>	<b>+2,9</b>
974 004	Anröchte	.	.	.	.	.	.
974 008	Bad Sassendorf	27 320	+5,2	1 410	-12,1	161 354	-0,8
974 012	Ense	.	.	.	.	.	.
974 016	Erwitte, Stadt	12 224	+22,2	566	+173,4	61 133	+6,2
974 020	Geseke, Stadt	5 201	-0,3	494	-11,3	6 765	-23,2
974 024	Lippetal	397	-25,5	99	-31,3	1 130	+10,9
974 028	Lippstadt, Stadt	19 463	+4,7	3 268	-1,2	86 116	+3,7
974 032	Möhnesee	14 866	+5,1	547	+35,1	56 965	-
974 036	Rüthen, Stadt	4 117	-10,7	183	-13,3	11 400	+11,4
974 040	Soest, Stadt	23 649	+16,3	2 261	+24,9	39 919	+14,0
974 044	Warstein, Stadt	4 510	-13,3	1 142	+8,8	30 771	+14,8
974 048	Welver	751	-14,8	5	-37,5	1 442	-20,6
974 052	Werl, Stadt	7 296	-2,3	575	+14,3	12 110	+8,7
974 056	Wickede (Ruhr)	1 207	-7,3	22	-47,6	10 653	-4,6
<b>978 000</b>	<b>Kreis Unna</b>	<b>63 060</b>	<b>-8,1</b>	<b>6 588</b>	<b>-12,2</b>	<b>122 393</b>	<b>-2,9</b>
978 004	Bergkamen, Stadt	.	.	.	.	.	.
978 008	Bönen	-	-	-	-	-	-
978 012	Fröndenberg/Ruhr, Stadt	4 209	-4,1	422	-24,5	6 888	-4,9
978 016	Holzwickede	.	.	.	.	.	.
978 020	Kamen, Stadt	12 932	-16,8	1 140	-21,8	23 746	-9,7
978 024	Lünen, Stadt	11 467	-5,2	1 391	-7,5	19 793	+1,5
978 028	Schwerte, Stadt	8 759	-6,8	295	-8,4	13 715	-6,8
978 032	Selm, Stadt	3 266	-11,0	68	-40,4	13 375	-0,3
978 036	Unna, Stadt	9 030	+11,4	946	-11,3	17 751	+24,3
978 040	Werne, Stadt	6 403	-6,5	977	+6,7	14 829	-13,0
<b>900 000</b>	<b>Reg.-Bez. Arnsberg</b>	<b>1 357 897</b>	<b>-</b>	<b>285 407</b>	<b>-5,2</b>	<b>3 491 326</b>	<b>+1,0</b>
	<b>Nordrhein-Westfalen</b>	<b>7 109 762</b>	<b>+2,0</b>	<b>1 606 769</b>	<b>+1,1</b>	<b>15 614 733</b>	<b>+0,9</b>

Anmerkungen Seite 44

## Noch: 3.1 Leistung der Beherbergungsstätten nach Verwaltungsbezirken

Januar bis April 2018

Amtliche Schlüsselnummer	Verwaltungsbezirk	Übernachtungen		Mittlere Aufenthaltsdauer <sup>2)</sup>		Mittlere Auslastung der angebotenen Betten <sup>3)</sup>
		ausländischer Gäste	Veränderung <sup>1)</sup>	aller Gäste	ausländischer Gäste	
<b>962 000</b>	<b>Märkischer Kreis</b>	<b>19 294</b>	<b>+17,8</b>	<b>2,2</b>	<b>2,8</b>	<b>29,5</b>
962 004	Altena, Stadt	878	+27,2	2,5	3,5	24,1
962 008	Balve, Stadt	2 618	+7,1	2,1	6,8	26,9
962 012	Halver, Stadt	.	.	.	.	.
962 016	Hemer, Stadt	83	-38,5	7,6	1,7	31,1
962 020	Herscheid	.	.	.	.	.
962 024	Iserlohn, Stadt	3 682	+17,9	1,7	2,0	34,1
962 028	Kierspe, Stadt	669	+146,0	3,2	13,9	24,6
962 032	Lüdenscheid, Stadt	5 982	+8,3	1,7	2,0	33,4
962 036	Meinerzhagen, Stadt	1 891	+149,5	2,4	10,4	26,3
962 040	Menden (Sauerland), Stadt	427	+10,1	1,9	3,1	24,1
962 044	Nachrodt-Wiblingwerde	470	+33,5	2,1	2,7	27,1
962 048	Neuenrade, Stadt	566	-11,7	2,0	1,5	34,7
962 052	Plettenberg, Stadt	1 556	+31,2	2,9	5,3	31,6
962 056	Schalksmühle	-	-	-	-	-
962 060	Werdohl, Stadt	328	-52,7	2,7	3,2	20,5
<b>966 000</b>	<b>Kreis Olpe</b>	<b>33 694</b>	<b>-0,2</b>	<b>2,2</b>	<b>2,5</b>	<b>27,0</b>
966 004	Attendorf, Stadt	7 003	+19,6	2,1	2,5	31,6
966 008	Drolshagen, Stadt	549	-10,1	2,2	1,6	28,4
966 012	Finnentrop	209	-29,9	2,2	2,0	16,6
966 016	Kirchhundem	2 072	-0,3	2,2	2,1	21,5
966 020	Lennestadt, Stadt	19 937	-10,1	2,5	2,9	30,1
966 024	Olpe, Stadt	3 082	+60,7	1,9	1,9	23,5
966 028	Wenden	842	+2,4	1,9	1,8	24,9
<b>970 000</b>	<b>Kreis Siegen-Wittgenstein</b>	<b>31 663</b>	<b>-10,7</b>	<b>3,3</b>	<b>2,2</b>	<b>41,9</b>
970 004	Bad Berleburg, Stadt	2 680	-30,6	10,7	2,5	58,6
970 008	Burbach	1 339	+31,0	5,5	3,6	42,8
970 012	Erndtebrück	.	.	.	.	.
970 016	Freudenberg, Stadt	1 527	-0,7	1,6	1,6	26,5
970 020	Hilchenbach, Stadt	2 077	+10,0	6,0	4,2	38,2
970 024	Kreuztal, Stadt	554	+53,5	2,3	4,0	40,1
970 028	Bad Laasphe, Stadt	13 440	-25,9	2,2	2,3	32,9
970 032	Netphen, Stadt	1 047	+92,5	2,2	3,2	23,4
970 036	Neunkirchen	.	.	.	.	.
970 040	Siegen, Stadt	7 514	+9,8	1,5	1,6	39,2
970 044	Wilnsdorf	1 184	+27,3	2,1	2,2	34,8
<b>974 000</b>	<b>Kreis Soest</b>	<b>30 336</b>	<b>+15,1</b>	<b>3,9</b>	<b>2,8</b>	<b>46,8</b>
974 004	Anröchte	.	.	.	.	.
974 008	Bad Sassendorf	3 224	-26,6	5,9	2,3	66,3
974 012	Ense	.	.	.	.	.
974 016	Erwitte, Stadt	1 289	+142,7	5,0	2,3	56,9
974 020	Geseke, Stadt	678	-28,5	1,3	1,4	7,7
974 024	Lippetal	235	-24,7	2,8	2,4	12,0
974 028	Lippstadt, Stadt	8 059	-7,4	4,4	2,5	58,7
974 032	Möhnesee	1 743	+72,4	3,8	3,2	38,3
974 036	Rüthen, Stadt	366	-61,7	2,8	2,0	29,6
974 040	Soest, Stadt	6 107	+68,7	1,7	2,7	36,1
974 044	Warstein, Stadt	6 865	+49,3	6,8	6,0	39,1
974 048	Welter	5	-64,3	1,9	1,0	16,4
974 052	Werl, Stadt	1 434	+39,9	1,7	2,5	40,4
974 056	Wickede (Ruhr)	114	+40,7	8,8	5,2	68,2
<b>978 000</b>	<b>Kreis Unna</b>	<b>12 055</b>	<b>-1,3</b>	<b>1,9</b>	<b>1,8</b>	<b>29,8</b>
978 004	Bergkamen, Stadt	.	.	.	.	.
978 008	Bönen	-	-	-	-	-
978 012	Fröndenberg/Ruhr, Stadt	986	-11,9	1,6	2,3	34,5
978 016	Holzwickede	.	.	.	.	.
978 020	Kamen, Stadt	2 223	+1,1	1,8	2,0	35,6
978 024	Lünen, Stadt	2 079	-1,0	1,7	1,5	24,9
978 028	Schwerte, Stadt	616	+0,5	1,6	2,1	26,8
978 032	Selm, Stadt	133	-44,4	4,1	2,0	24,3
978 036	Unna, Stadt	2 082	+0,9	2,0	2,2	32,2
978 040	Werne, Stadt	1 872	-5,2	2,3	1,9	33,8
<b>900 000</b>	<b>Reg.-Bez. Arnsberg</b>	<b>727 069</b>	<b>-3,0</b>	<b>2,6</b>	<b>2,5</b>	<b>41,1</b>
	<b>Nordrhein-Westfalen</b>	<b>3 301 585</b>	<b>+0,2</b>	<b>2,2</b>	<b>2,1</b>	<b>41,4</b>

Anmerkungen Seite 44

## 3.2 Leistung der Beherbergungsstätten nach Gemeindegruppen und Betriebsarten

Januar bis April 2018

Gemeindegruppe Betriebsart	Ankünfte				Übernachtungen	
	aller Gäste	Veränderung <sup>1)</sup>	ausländischer Gäste	Veränderung <sup>1)</sup>	aller Gäste	Veränderung <sup>1)</sup>
<b>Mineral-, Moor-, Sole- und Thermalbäder</b>	<b>371 545</b>	<b>+3,1</b>	<b>62 135</b>	<b>+4,7</b>	<b>1 624 391</b>	<b>+1,2</b>
Hotels	.	.	.	.	.	.
Gasthöfe	.	.	.	.	.	.
Pensionen	16 074	-7,1	629	-3,8	61 617	-6,7
Hotels garnis	63 673	-2,2	13 790	+3,7	123 579	-3,6
Erholungs-, Ferien-, Schulungsheime	21 333	+8,0	595	+26,1	58 740	+3,2
Ferienhäuser, -wohnungen, -zentren	1 146	-21,0	141	-15,1	9 235	-17,4
Hütten, Jugendherbergen u. Ä.	6 996	+19,4	866	-15,0	15 659	+23,5
Vorsorge- und Reha-Kliniken	43 597	+2,3	35	-86,7	968 874	+1,3
Campingplätze	10 187	+16,3	1 098	+18,8	23 278	+23,6
<b>Heilklimatische Kurorte</b>	<b>171 309</b>	<b>-4,7</b>	<b>79 518</b>	<b>-4,9</b>	<b>536 878</b>	<b>-2,5</b>
Hotels	69 916	-9,7	35 233	-9,5	152 189	-10,3
Gasthöfe	.	.	.	.	.	.
Pensionen	.	.	.	.	.	.
Hotels garnis	.	.	.	.	.	.
Erholungs-, Ferien-, Schulungsheime	13 790	+4,7	1 314	-5,3	38 253	+8,9
Ferienhäuser, -wohnungen, -zentren	56 944	-0,6	34 319	-3,0	219 209	+5,1
Hütten, Jugendherbergen u. Ä.	7 508	+13,3	999	+55,1	18 754	+12,5
Vorsorge- und Reha-Kliniken	.	.	.	.	.	.
Campingplätze	3 793	+43,7	1 229	+19,3	13 599	+37,6
<b>Kneippkurorte</b>	<b>44 041</b>	<b>-3,8</b>	<b>6 662</b>	<b>+20,3</b>	<b>106 306</b>	<b>-3,8</b>
Hotels	.	.	.	.	.	.
Gasthöfe	2 211	-20,4	42	-35,4	2 814	-27,0
Pensionen	.	.	.	.	.	.
Hotels garnis	.	.	.	.	.	.
Erholungs-, Ferien-, Schulungsheime	4 504	-3,0	30	x	11 049	-1,8
Ferienhäuser, -wohnungen, -zentren	1 932	-26,4	797	-11,3	7 982	-19,7
Hütten, Jugendherbergen u. Ä.	7 578	+8,8	304	-42,1	16 267	+12,9
Vorsorge- und Reha-Kliniken	.	.	.	.	.	.
Campingplätze	2 789	-9,7	744	+11,9	6 860	-22,1
<b>Kneippheilbäder</b>	<b>136 690</b>	<b>-10,3</b>	<b>35 840</b>	<b>-19,8</b>	<b>513 086</b>	<b>-6,5</b>
Hotels	83 738	-9,2	27 440	-21,4	202 790	-5,6
Gasthöfe	9 117	-23,7	2 520	-22,5	24 076	-20,0
Pensionen	5 484	-3,6	1 742	-6,7	14 175	-9,2
Hotels garnis	4 680	-16,4	827	-12,2	8 217	-11,4
Erholungs-, Ferien-, Schulungsheime	8 652	-8,0	2	-33,3	24 674	-8,4
Ferienhäuser, -wohnungen, -zentren	12 128	+5,1	2 538	-15,1	46 453	+6,0
Hütten, Jugendherbergen u. Ä.	4 882	-35,8	208	-9,6	10 497	-41,2
Vorsorge- und Reha-Kliniken	5 485	-10,8	78	+32,2	177 701	-4,9
Campingplätze	2 524	+16,0	485	+7,5	4 503	+19,0
<b>Heilbäder zusammen</b>	<b>723 585</b>	<b>-2,0</b>	<b>184 155</b>	<b>-4,7</b>	<b>2 780 661</b>	<b>-1,2</b>
Hotels	378 773	-2,0	111 297	-6,2	745 966	-2,8
Gasthöfe	17 296	-15,3	4 628	-15,7	44 346	-10,5
Pensionen	30 802	-3,7	6 247	+2,1	97 490	-6,9
Hotels garnis	77 579	-7,3	16 201	+1,9	149 708	-7,4
Erholungs-, Ferien-, Schulungsheime	48 279	+2,8	1 941	+4,2	132 716	+1,9
Ferienhäuser, -wohnungen, -zentren	72 150	-1,0	37 795	-4,1	282 879	+3,4
Hütten, Jugendherbergen u. Ä.	26 964	-0,4	2 377	-1,7	61 177	-0,7
Vorsorge- und Reha-Kliniken	52 449	+0,5	113	-64,9	1 218 139	-0,6
Campingplätze	19 293	+15,8	3 556	+15,8	48 240	+16,8

Anmerkungen Seite 44

## Noch: 3.2 Leistung der Beherbergungsstätten nach Gemeindegruppen und Betriebsarten

Januar bis April 2018

Gemeindegruppe Betriebsart	Übernachtungen		Mittlere Aufenthaltsdauer <sup>2)</sup>		Mittlere Auslastung der angebotenen Betten <sup>3)</sup>
	ausländischer Gäste	Veränderung <sup>1)</sup>	aller Gäste	ausländischer Gäste	
<b>Mineral-, Moor-, Sole- und Thermalbäder</b>	<b>116 041</b>	<b>-2,0</b>	<b>4,4</b>	<b>1,9</b>	<b>57,8</b>
Hotels	.	.	.	.	.
Gasthöfe	.	.	.	.	.
Pensionen	2 595	-15,1	3,8	4,1	31,2
Hotels garnis	31 430	-5,3	1,9	2,3	38,9
Erholungs-, Ferien-, Schulungsheime	2 692	+9,7	2,8	4,5	42,9
Ferienhäuser, -wohnungen, -zentren	2 091	-11,4	8,1	14,8	23,3
Hütten, Jugendherbergen u. Ä.	1 843	-25,6	2,2	2,1	21,7
Vorsorge- und Reha-Kliniken	686	-68,4	22,2	19,6	88,8
Campingplätze	1 904	+32,2	2,3	1,7	.
<b>Heilklimatische Kurorte</b>	<b>235 526</b>	<b>-3,3</b>	<b>3,1</b>	<b>3,0</b>	<b>41,3</b>
Hotels	81 812	-8,5	2,2	2,3	39,8
Gasthöfe	.	.	.	.	.
Pensionen	.	.	.	.	.
Hotels garnis	.	.	.	.	.
Erholungs-, Ferien-, Schulungsheime	3 443	+17,1	2,8	2,6	33,3
Ferienhäuser, -wohnungen, -zentren	126 869	-1,5	3,8	3,7	44,0
Hütten, Jugendherbergen u. Ä.	2 894	+33,3	2,5	2,9	34,3
Vorsorge- und Reha-Kliniken	.	.	.	.	.
Campingplätze	4 433	+14,6	3,6	3,6	.
<b>Kneippkurorte</b>	<b>15 299</b>	<b>+9,3</b>	<b>2,4</b>	<b>2,3</b>	<b>29,3</b>
Hotels	.	.	.	.	.
Gasthöfe	110	-23,1	1,3	2,6	28,7
Pensionen	.	.	.	.	.
Hotels garnis	.	.	.	.	.
Erholungs-, Ferien-, Schulungsheime	180	x	2,5	6,0	38,1
Ferienhäuser, -wohnungen, -zentren	3 806	-9,7	4,1	4,8	16,0
Hütten, Jugendherbergen u. Ä.	1 186	-12,9	2,1	3,9	25,8
Vorsorge- und Reha-Kliniken	.	.	.	.	.
Campingplätze	1 353	-13,1	2,5	1,8	.
<b>Kneippheilbäder</b>	<b>92 712</b>	<b>-9,3</b>	<b>3,8</b>	<b>2,6</b>	<b>42,8</b>
Hotels	69 853	-7,6	2,4	2,5	42,5
Gasthöfe	6 161	-23,6	2,6	2,4	26,5
Pensionen	4 135	-14,2	2,6	2,4	22,9
Hotels garnis	1 608	-15,1	1,8	1,9	27,0
Erholungs-, Ferien-, Schulungsheime	2	-66,7	2,9	1,0	32,5
Ferienhäuser, -wohnungen, -zentren	9 285	-6,8	3,8	3,7	30,0
Hütten, Jugendherbergen u. Ä.	501	-21,5	2,2	2,4	16,9
Vorsorge- und Reha-Kliniken	202	-46,4	32,4	2,6	75,5
Campingplätze	965	+5,5	1,8	2,0	.
<b>Heilbäder zusammen</b>	<b>459 578</b>	<b>-3,9</b>	<b>3,8</b>	<b>2,5</b>	<b>49,1</b>
Hotels	231 268	-4,0	2,0	2,1	39,8
Gasthöfe	11 805	-14,6	2,6	2,6	29,9
Pensionen	15 911	-7,0	3,2	2,5	30,5
Hotels garnis	36 259	-6,2	1,9	2,2	34,1
Erholungs-, Ferien-, Schulungsheime	6 317	+17,0	2,7	3,3	37,2
Ferienhäuser, -wohnungen, -zentren	142 051	-2,3	3,9	3,8	38,1
Hütten, Jugendherbergen u. Ä.	6 424	-3,4	2,3	2,7	24,3
Vorsorge- und Reha-Kliniken	888	-65,2	23,2	7,9	85,4
Campingplätze	8 655	+11,2	2,5	2,4	.

Anmerkungen Seite 44

## Noch: 3.2 Leistung der Beherbergungsstätten nach Gemeindegruppen und Betriebsarten

Januar bis April 2018

Gemeindegruppe Betriebsart	Ankünfte				Übernachtungen	
	aller Gäste	Veränderung <sup>1)</sup>	ausländischer Gäste	Veränderung <sup>1)</sup>	aller Gäste	Veränderung <sup>1)</sup>
<b>Luftkurorte</b>	<b>151 808</b>	<b>-2,6</b>	<b>23 845</b>	<b>-6,5</b>	<b>433 379</b>	<b>-5,1</b>
Hotels	63 353	-6,1	16 757	-3,8	122 354	-6,7
Gasthöfe	.	.	.	.	.	.
Pensionen	8 157	-2,3	684	-11,2	23 587	-3,3
Hotels garnis	2 485	+18,7	559	+18,7	4 870	+17,6
Erholungs-, Ferien-, Schulungsheime	27 877	-2,3	142	+3,6	83 827	-2,2
Ferienhäuser, -wohnungen, -zentren	9 708	+0,8	2 903	-9,6	73 875	-10,3
Hütten, Jugendherbergen u. Ä.	23 133	-0,1	716	-27,2	48 693	-0,8
Vorsorge- und Reha-Kliniken	.	.	.	.	.	.
Campingplätze	6 697	+8,0	979	-5,9	13 079	+1,6
<b>Erholungsorte</b>	<b>216 979</b>	<b>-1,7</b>	<b>31 145</b>	<b>-6,8</b>	<b>580 098</b>	<b>+0,1</b>
Hotels	92 148	-5,6	17 267	-4,5	176 107	-5,5
Gasthöfe	.	.	.	.	.	.
Pensionen	4 849	+9,0	639	+80,5	16 507	+20,7
Hotels garnis	9 933	+7,8	1 946	+22,5	19 750	+8,7
Erholungs-, Ferien-, Schulungsheime	41 380	-5,1	2 548	+9,5	102 232	-9,1
Ferienhäuser, -wohnungen, -zentren	12 075	-12,7	4 983	-31,1	58 786	+6,1
Hütten, Jugendherbergen u. Ä.	35 350	+13,2	1 492	+6,0	74 947	+15,5
Vorsorge- und Reha-Kliniken	.	.	.	.	.	.
Campingplätze	12 918	+18,9	1 241	+8,0	31 752	+8,2
<b>Sonstige Gemeinden</b>	<b>6 017 390</b>	<b>+2,7</b>	<b>1 367 624</b>	<b>+2,3</b>	<b>11 820 595</b>	<b>+1,6</b>
Hotels	3 645 840	+3,2	923 909	+3,5	5 943 661	+1,9
Gasthöfe	57 413	+1,8	5 861	-6,4	120 150	-1,6
Pensionen	43 266	+4,5	7 521	+14,8	130 448	+2,5
Hotels garnis	1 508 556	+2,3	347 165	-0,4	2 711 836	+1,5
Erholungs-, Ferien-, Schulungsheime	355 130	-0,8	9 992	+3,3	1 218 485	-1,2
Ferienhäuser, -wohnungen, -zentren	101 483	+4,2	32 507	-1,5	405 387	+3,3
Hütten, Jugendherbergen u. Ä.	207 128	+1,1	29 477	-0,5	432 683	+0,9
Vorsorge- und Reha-Kliniken	25 026	+5,5	134	+27,6	679 280	+4,3
Campingplätze	73 548	+7,1	11 058	+5,0	178 665	+5,5
<b>Nordrhein-Westfalen</b>	<b>7 109 762</b>	<b>+2,0</b>	<b>1 606 769</b>	<b>+1,1</b>	<b>15 614 733</b>	<b>+0,9</b>
<b>Hotels</b>	<b>4 180 114</b>	<b>+2,4</b>	<b>1 069 230</b>	<b>+2,1</b>	<b>6 988 088</b>	<b>+1,0</b>
<b>Gasthöfe</b>	<b>87 878</b>	<b>-4,0</b>	<b>12 617</b>	<b>-13,0</b>	<b>189 964</b>	<b>-4,6</b>
<b>Pensionen</b>	<b>87 074</b>	<b>+1,0</b>	<b>15 091</b>	<b>+9,4</b>	<b>268 032</b>	<b>-0,7</b>
<b>Hotels garnis</b>	<b>1 598 553</b>	<b>+1,9</b>	<b>365 871</b>	<b>-0,2</b>	<b>2 886 164</b>	<b>+1,1</b>
<b>Erholungs-, Ferien-, Schulungsheime</b>	<b>472 666</b>	<b>-1,0</b>	<b>14 623</b>	<b>+4,5</b>	<b>1 537 260</b>	<b>-1,5</b>
<b>Ferienhäuser, -wohnungen, -zentren</b>	<b>195 416</b>	<b>+0,9</b>	<b>78 188</b>	<b>-5,6</b>	<b>820 927</b>	<b>+2,1</b>
<b>Hütten, Jugendherbergen u. Ä.</b>	<b>292 575</b>	<b>+2,2</b>	<b>34 062</b>	<b>-1,1</b>	<b>617 500</b>	<b>+2,1</b>
<b>Vorsorge- und Reha-Kliniken</b>	<b>83 030</b>	<b>+1,7</b>	<b>253</b>	<b>-41,8</b>	<b>2 035 062</b>	<b>+1,0</b>
<b>Campingplätze</b>	<b>112 456</b>	<b>+9,8</b>	<b>16 834</b>	<b>+6,6</b>	<b>271 736</b>	<b>+7,5</b>

Anmerkungen Seite 44



## Noch: 3.2 Leistung der Beherbergungsstätten nach Gemeindegruppen und Betriebsarten

Januar bis April 2018

Gemeindegruppe Betriebsart	Übernachtungen		Mittlere Aufenthaltsdauer <sup>2)</sup>		Mittlere Auslastung der angebotenen Betten <sup>3)</sup>
	ausländischer Gäste	Veränderung <sup>1)</sup>	aller Gäste	ausländischer Gäste	
<b>Luftkurorte</b>	<b>82 408</b>	<b>-13,0</b>	<b>2,9</b>	<b>3,5</b>	<b>31,9</b>
Hotels	36 514	-6,6	1,9	2,2	29,6
Gasthöfe	.	.	.	.	.
Pensionen	3 117	+4,7	2,9	4,6	28,8
Hotels garnis	1 225	+38,0	2,0	2,2	18,3
Erholungs-, Ferien-, Schulungsheime	415	+3,0	3,0	2,9	41,5
Ferienhäuser, -wohnungen, -zentren	35 682	-19,6	7,6	12,3	28,0
Hütten, Jugendherbergen u. Ä.	1 549	-28,6	2,1	2,2	27,1
Vorsorge- und Reha-Kliniken	.	.	.	.	.
Campingplätze	1 828	+0,9	2,0	1,9	.
<b>Erholungsorte</b>	<b>91 260</b>	<b>+3,5</b>	<b>2,7</b>	<b>2,9</b>	<b>30,1</b>
Hotels	38 148	-2,2	1,9	2,2	28,8
Gasthöfe	.	.	.	.	.
Pensionen	2 251	+204,6	3,4	3,5	25,9
Hotels garnis	5 755	+32,1	2,0	3,0	32,3
Erholungs-, Ferien-, Schulungsheime	4 039	-3,7	2,5	1,6	29,8
Ferienhäuser, -wohnungen, -zentren	32 549	+5,3	4,9	6,5	23,1
Hütten, Jugendherbergen u. Ä.	2 968	+5,4	2,1	2,0	23,9
Vorsorge- und Reha-Kliniken	.	.	.	.	.
Campingplätze	3 091	-0,6	2,5	2,5	.
<b>Sonstige Gemeinden</b>	<b>2 668 339</b>	<b>+1,2</b>	<b>2,0</b>	<b>2,0</b>	<b>41,1</b>
Hotels	1 633 843	+2,9	1,6	1,8	39,6
Gasthöfe	19 409	-9,6	2,1	3,3	23,0
Pensionen	31 050	+3,4	3,0	4,1	30,7
Hotels garnis	714 904	-1,2	1,8	2,1	43,2
Erholungs-, Ferien-, Schulungsheime	32 918	+0,8	3,4	3,3	38,6
Ferienhäuser, -wohnungen, -zentren	144 316	-2,7	4,0	4,4	50,0
Hütten, Jugendherbergen u. Ä.	63 479	-1,4	2,1	2,2	31,3
Vorsorge- und Reha-Kliniken	6 553	+51,3	27,1	48,9	89,1
Campingplätze	21 867	-1,7	2,4	2,0	.
<b>Nordrhein-Westfalen</b>	<b>3 301 585</b>	<b>+0,2</b>	<b>2,2</b>	<b>2,1</b>	<b>41,4</b>
<b>Hotels</b>	<b>1 939 773</b>	<b>+1,7</b>	<b>1,7</b>	<b>1,8</b>	<b>39,1</b>
<b>Gasthöfe</b>	<b>35 593</b>	<b>-13,5</b>	<b>2,2</b>	<b>2,8</b>	<b>23,7</b>
<b>Pensionen</b>	<b>52 329</b>	<b>+2,9</b>	<b>3,1</b>	<b>3,5</b>	<b>30,1</b>
<b>Hotels garnis</b>	<b>758 143</b>	<b>-1,2</b>	<b>1,8</b>	<b>2,1</b>	<b>42,4</b>
<b>Erholungs-, Ferien-, Schulungsheime</b>	<b>43 689</b>	<b>+2,4</b>	<b>3,3</b>	<b>3,0</b>	<b>37,9</b>
<b>Ferienhäuser, -wohnungen, -zentren</b>	<b>354 598</b>	<b>-3,9</b>	<b>4,2</b>	<b>4,5</b>	<b>39,6</b>
<b>Hütten, Jugendherbergen u. Ä.</b>	<b>74 420</b>	<b>-2,1</b>	<b>2,1</b>	<b>2,2</b>	<b>29,0</b>
<b>Vorsorge- und Reha-Kliniken</b>	<b>7 599</b>	<b>+6,2</b>	<b>24,5</b>	<b>30,0</b>	<b>85,5</b>
<b>Campingplätze</b>	<b>35 441</b>	<b>+1,4</b>	<b>2,4</b>	<b>2,1</b>	<b>.</b>

Anmerkungen Seite 44

## 3.3 Leistung der Beherbergungsstätten nach Reisegebieten und Betriebsarten

Januar bis April 2018

Reisegebiet Betriebsart	Ankünfte				Übernachtungen	
	aller Gäste	Veränderung <sup>1)</sup>	ausländischer Gäste	Veränderung <sup>1)</sup>	aller Gäste	Veränderung <sup>1)</sup>
<b>Eifel und Region Aachen</b>	<b>338 383</b>	<b>-0,9</b>	<b>83 644</b>	<b>-2,0</b>	<b>780 127</b>	<b>-2,3</b>
Hotels	156 295	-2,8	53 144	+0,8	256 939	-4,6
Gasthöfe	5 195	+25,0	845	-28,1	9 529	+25,6
Pensionen	.	.	.	.	.	.
Hotels garnis	78 809	-0,2	16 527	+5,8	142 664	-3,6
Erholungs-, Ferien-, Schulungsheime	30 596	-0,4	499	+5,5	83 806	+0,5
Ferienhäuser, -wohnungen, -zentren	.	.	.	.	.	.
Hütten, Jugendherbergen u. Ä.	32 649	+10,0	2 325	-7,5	72 929	+10,4
Vorsorge- und Reha-Kliniken	3 928	-1,9	102	+36,0	78 753	-5,2
Campingplätze	14 062	+6,1	2 790	-0,7	28 823	+3,3
<b>Niederrhein</b>	<b>633 445</b>	<b>+3,3</b>	<b>127 627</b>	<b>+0,3</b>	<b>1 274 111</b>	<b>+3,0</b>
Hotels	391 296	+3,9	95 031	-0,9	625 180	+2,4
Gasthöfe	.	.	.	.	.	.
Pensionen	8 424	+3,5	635	+33,4	22 897	+9,9
Hotels garnis	.	.	.	.	.	.
Erholungs-, Ferien-, Schulungsheime	.	.	.	.	.	.
Ferienhäuser, -wohnungen, -zentren	5 976	-3,0	1 050	+6,8	23 484	-10,8
Hütten, Jugendherbergen u. Ä.	39 709	+5,1	2 250	+0,2	85 313	+7,1
Vorsorge- und Reha-Kliniken	4 086	-3,4	46	+91,7	124 409	-0,6
Campingplätze	.	.	.	.	.	.
<b>Münsterland</b>	<b>473 047</b>	<b>+0,4</b>	<b>51 191</b>	<b>+11,6</b>	<b>1 108 051</b>	<b>-2,4</b>
Hotels	280 705	-0,7	35 271	+13,0	467 702	-1,1
Gasthöfe	.	.	.	.	.	.
Pensionen	.	.	.	.	.	.
Hotels garnis	.	.	.	.	.	.
Erholungs-, Ferien-, Schulungsheime	62 664	-10,7	527	-7,2	295 098	-13,5
Ferienhäuser, -wohnungen, -zentren	7 100	+4,1	728	-29,1	38 030	+8,9
Hütten, Jugendherbergen u. Ä.	18 585	-3,2	1 234	+0,5	39 534	-5,0
Vorsorge- und Reha-Kliniken	2 759	+12,8	-	-100,0	63 118	+13,5
Campingplätze	15 032	+2,3	2 825	+10,6	42 268	+3,4
<b>Teutoburger Wald</b>	<b>606 349</b>	<b>+0,6</b>	<b>67 486</b>	<b>-4,9</b>	<b>2 029 861</b>	<b>+0,3</b>
Hotels	345 810	-0,1	46 918	-7,7	624 004	-0,3
Gasthöfe	12 217	-13,0	654	+7,7	28 545	-8,6
Pensionen	20 698	-5,2	916	+1,8	72 007	-3,6
Hotels garnis	98 955	+4,1	15 625	+5,0	174 366	+1,7
Erholungs-, Ferien-, Schulungsheime	48 937	-5,3	858	-15,1	128 324	-10,4
Ferienhäuser, -wohnungen, -zentren	5 227	-6,0	650	+31,0	29 518	-12,7
Hütten, Jugendherbergen u. Ä.	22 820	+9,1	836	-16,6	55 281	+6,7
Vorsorge- und Reha-Kliniken	37 988	+3,8	18	-92,2	883 595	+2,6
Campingplätze	13 697	+21,2	1 011	+5,5	34 221	+13,8
<b>Sauerland</b>	<b>698 731</b>	<b>-0,6</b>	<b>179 135</b>	<b>-3,1</b>	<b>2 145 584</b>	<b>+0,3</b>
Hotels	307 461	-2,0	86 184	-3,9	641 972	-2,9
Gasthöfe	31 732	-6,4	6 908	-16,9	71 696	-5,6
Pensionen	29 057	+6,8	6 875	+5,3	82 800	-2,1
Hotels garnis	.	.	.	.	.	.
Erholungs-, Ferien-, Schulungsheime	.	.	.	.	.	.
Ferienhäuser, -wohnungen, -zentren	155 446	+2,7	67 562	-3,2	595 369	+5,0
Hütten, Jugendherbergen u. Ä.	26 976	-12,6	1 255	+37,5	62 306	-11,0
Vorsorge- und Reha-Kliniken	.	.	.	.	.	.
Campingplätze	.	.	.	.	.	.
<b>Siegerland-Wittgenstein</b>	<b>76 901</b>	<b>+8,2</b>	<b>14 522</b>	<b>-7,4</b>	<b>256 391</b>	<b>+6,2</b>
Hotels	52 332	+12,4	12 896	-4,2	90 503	+5,5
Gasthöfe	3 543	+1,5	303	-24,4	7 210	-14,5
Pensionen	1 611	+8,9	224	+91,5	5 863	+40,1
Hotels garnis	5 744	-7,6	643	-46,3	21 572	+99,7
Erholungs-, Ferien-, Schulungsheime	9 059	+9,0	180	+41,7	23 698	+2,5
Ferienhäuser, -wohnungen, -zentren	644	-22,1	139	-20,6	2 515	-11,0
Hütten, Jugendherbergen u. Ä.	.	.	.	.	.	.
Vorsorge- und Reha-Kliniken	3 499	-7,4	7	-75,0	103 547	-1,5
Campingplätze	.	.	.	.	.	.

Anmerkungen Seite 44

## Noch: 3.3 Leistung der Beherbergungsstätten nach Reisegebieten und Betriebsarten

Januar bis April 2018

Reisegebiet Betriebsart	Übernachtungen		Mittlere Aufenthaltsdauer <sup>2)</sup>		Mittlere Auslastung der angebotenen Betten <sup>3)</sup>
	ausländischer Gäste	Veränderung <sup>1)</sup>	aller Gäste	ausländischer Gäste	
<b>Eifel und Region Aachen</b>	<b>195 908</b>	<b>-6,6</b>	<b>2,3</b>	<b>2,3</b>	<b>32,7</b>
Hotels	87 349	-2,0	1,6	1,6	33,5
Gasthöfe	1 590	-26,9	1,8	1,9	24,7
Pensionen	.	.	.	.	.
Hotels garnis	35 126	-5,3	1,8	2,1	35,1
Erholungs-, Ferien-, Schulungsheime	1 755	+13,4	2,7	3,5	29,2
Ferienhäuser, -wohnungen, -zentren	.	.	.	.	.
Hütten, Jugendherbergen u. Ä.	4 710	-10,8	2,2	2,0	25,6
Vorsorge- und Reha-Kliniken	856	-7,1	20,0	8,4	81,9
Campingplätze	5 132	+6,9	2,0	1,8	.
<b>Niederrhein</b>	<b>240 163</b>	<b>-0,9</b>	<b>2,0</b>	<b>1,9</b>	<b>35,8</b>
Hotels	163 898	-2,3	1,6	1,7	33,8
Gasthöfe	.	.	.	.	.
Pensionen	1 230	+8,5	2,7	1,9	33,3
Hotels garnis	.	.	.	.	.
Erholungs-, Ferien-, Schulungsheime	.	.	.	.	.
Ferienhäuser, -wohnungen, -zentren	5 419	-2,9	3,9	5,2	27,0
Hütten, Jugendherbergen u. Ä.	5 201	+10,4	2,1	2,3	33,2
Vorsorge- und Reha-Kliniken	2 999	+143,0	30,4	65,2	95,8
Campingplätze	.	.	.	.	.
<b>Münsterland</b>	<b>113 163</b>	<b>+7,7</b>	<b>2,3</b>	<b>2,2</b>	<b>36,1</b>
Hotels	69 850	+11,5	1,7	2,0	32,1
Gasthöfe	.	.	.	.	.
Pensionen	.	.	.	.	.
Hotels garnis	.	.	.	.	.
Erholungs-, Ferien-, Schulungsheime	1 501	-0,3	4,7	2,8	43,3
Ferienhäuser, -wohnungen, -zentren	8 794	-11,7	5,4	12,1	34,7
Hütten, Jugendherbergen u. Ä.	2 426	-1,1	2,1	2,0	32,7
Vorsorge- und Reha-Kliniken	—	-100,0	22,9	—	91,5
Campingplätze	5 594	+3,1	2,8	2,0	.
<b>Teutoburger Wald</b>	<b>159 970</b>	<b>-2,4</b>	<b>3,3</b>	<b>2,4</b>	<b>44,2</b>
Hotels	95 237	-4,4	1,8	2,0	34,5
Gasthöfe	6 935	+0,7	2,3	10,6	21,1
Pensionen	7 272	+15,6	3,5	7,9	26,2
Hotels garnis	32 962	+2,8	1,8	2,1	36,3
Erholungs-, Ferien-, Schulungsheime	2 899	-24,3	2,6	3,4	31,6
Ferienhäuser, -wohnungen, -zentren	6 137	+29,3	5,6	9,4	21,0
Hütten, Jugendherbergen u. Ä.	5 907	-8,8	2,4	7,1	23,0
Vorsorge- und Reha-Kliniken	244	-85,7	23,3	13,6	86,0
Campingplätze	2 377	+3,5	2,5	2,4	.
<b>Sauerland</b>	<b>532 295</b>	<b>-2,6</b>	<b>3,1</b>	<b>3,0</b>	<b>40,8</b>
Hotels	201 152	-4,4	2,1	2,3	37,1
Gasthöfe	16 746	-18,2	2,3	2,4	26,3
Pensionen	16 616	-5,4	2,8	2,4	32,4
Hotels garnis	.	.	.	.	.
Erholungs-, Ferien-, Schulungsheime	.	.	.	.	.
Ferienhäuser, -wohnungen, -zentren	266 310	-1,8	3,8	3,9	47,8
Hütten, Jugendherbergen u. Ä.	3 619	+30,5	2,3	2,9	19,2
Vorsorge- und Reha-Kliniken	.	.	.	.	.
Campingplätze	.	.	.	.	.
<b>Siegerland-Wittgenstein</b>	<b>31 663</b>	<b>-10,7</b>	<b>3,3</b>	<b>2,2</b>	<b>41,9</b>
Hotels	26 248	-10,2	1,7	2,0	34,4
Gasthöfe	696	-17,8	2,0	2,3	24,9
Pensionen	1 526	+185,8	3,6	6,8	23,0
Hotels garnis	1 318	-48,7	3,8	2,0	42,6
Erholungs-, Ferien-, Schulungsheime	876	+19,3	2,6	4,9	24,1
Ferienhäuser, -wohnungen, -zentren	576	-17,2	3,9	4,1	23,5
Hütten, Jugendherbergen u. Ä.	.	.	.	.	.
Vorsorge- und Reha-Kliniken	72	-79,3	29,6	10,3	83,1
Campingplätze	.	.	.	.	.

Anmerkungen Seite 44

## Noch: 3.3 Leistung der Beherbergungsstätten nach Reisegebieten und Betriebsarten

Januar bis April 2018

Reisegebiet Betriebsart	Ankünfte				Übernachtungen	
	aller Gäste	Veränderung <sup>1)</sup>	ausländischer Gäste	Veränderung <sup>1)</sup>	aller Gäste	Veränderung <sup>1)</sup>
<b>Bergisches Land</b>	<b>197 687</b>	<b>+3,0</b>	<b>27 354</b>	<b>-10,9</b>	<b>502 252</b>	<b>+0,8</b>
Hotels	108 984	-1,0	22 927	-9,5	190 335	-1,4
Gasthöfe	719	-26,3	119	+10,2	2 224	+8,6
Pensionen	1 072	-0,8	36	-79,2	3 908	-9,7
Hotels garnis	.	.	.	.	.	.
Erholungs-, Ferien-, Schulungsheime	44 645	+5,5	1 717	-0,1	99 425	+11,6
Ferienhäuser, -wohnungen, -zentren	.	.	.	.	.	.
Hütten, Jugendherbergen u. Ä.	18 967	+34,7	214	-19,2	40 931	+30,2
Vorsorge- und Reha-Kliniken	5 634	+1,0	25	+56,3	122 673	-8,1
Campingplätze	.	.	.	.	.	.
<b>Bonn und Rhein-Sieg-Kreis</b>	<b>438 791</b>	<b>+0,5</b>	<b>71 532</b>	<b>-3,6</b>	<b>862 477</b>	<b>+0,4</b>
Hotels	272 973	-1,2	51 223	-4,2	461 326	+0,8
Gasthöfe	.	.	.	.	.	.
Pensionen	.	.	.	.	.	.
Hotels garnis	93 029	+2,4	17 011	-1,1	184 875	-0,9
Erholungs-, Ferien-, Schulungsheime	49 615	+3,8	1 557	+3,2	132 322	+2,1
Ferienhäuser, -wohnungen, -zentren	1 325	+14,6	240	+93,5	6 112	-9,3
Hütten, Jugendherbergen u. Ä.	12 475	+3,0	1 020	-26,1	25 190	+3,1
Vorsorge- und Reha-Kliniken	953	+9,7	8	+33,3	31 535	-2,6
Campingplätze	.	.	.	.	.	.
<b>Köln und Rhein-Erft-Kreis</b>	<b>1 304 706</b>	<b>+4,1</b>	<b>384 119</b>	<b>+7,0</b>	<b>2 394 008</b>	<b>+1,4</b>
Hotels	789 496	+7,1	254 012	+11,4	1 303 570	+3,1
Gasthöfe	.	.	.	.	.	.
Pensionen	8 398	+26,6	3 753	+31,2	22 999	+19,0
Hotels garnis	419 687	-0,7	104 913	-3,5	725 378	-2,8
Erholungs-, Ferien-, Schulungsheime	21 259	-0,4	3 029	+1,8	170 418	+4,3
Ferienhäuser, -wohnungen, -zentren	1 596	+63,4	598	+86,3	7 644	+10,9
Hütten, Jugendherbergen u. Ä.	.	.	.	.	.	.
Vorsorge- und Reha-Kliniken	870	-11,5	30	-30,2	43 840	+20,4
Campingplätze	9 110	+2,4	639	-2,0	15 514	-9,8
<b>Düsseldorf und Kreis Mettmann</b>	<b>1 137 962</b>	<b>+4,2</b>	<b>399 945</b>	<b>+4,5</b>	<b>1 878 291</b>	<b>+2,3</b>
Hotels	736 615	+4,5	272 568	+3,9	1 134 305	+2,4
Gasthöfe	.	.	.	.	.	.
Pensionen	595	+46,2	282	+32,4	1 075	+37,1
Hotels garnis	376 115	+3,8	124 451	+6,7	686 364	+2,6
Erholungs-, Ferien-, Schulungsheime	.	.	.	.	.	.
Ferienhäuser, -wohnungen, -zentren	732	-5,5	136	-41,4	1 589	-9,4
Hütten, Jugendherbergen u. Ä.	16 363	-2,8	2 178	-23,4	31 085	-4,9
Vorsorge- und Reha-Kliniken	-	-	-	-	-	-
Campingplätze	505	+13,0	159	-6,5	1 962	+10,3
<b>Ruhrgebiet</b>	<b>1 091 554</b>	<b>+0,8</b>	<b>182 562</b>	<b>-5,9</b>	<b>2 124 241</b>	<b>+1,6</b>
Hotels	672 855	+0,6	125 707	-3,6	1 083 578	+1,8
Gasthöfe	5 416	-15,7	300	-26,1	11 416	-16,4
Pensionen	4 066	-26,5	271	-6,9	12 753	-17,0
Hotels garnis	278 809	+3,0	48 740	-11,9	487 513	+5,5
Erholungs-, Ferien-, Schulungsheime	64 112	-2,8	785	+44,0	202 688	-2,8
Ferienhäuser, -wohnungen, -zentren	1 356	-2,2	122	+34,1	10 436	-8,7
Hütten, Jugendherbergen u. Ä.	49 177	-0,4	5 533	-11,8	97 361	-2,4
Vorsorge- und Reha-Kliniken	7 131	+0,6	15	+66,7	200 485	+1,1
Campingplätze	8 632	+7,0	1 089	+57,8	18 011	+11,5
<b>Bergisches Städtedreieck</b>	<b>112 206</b>	<b>+0,4</b>	<b>17 652</b>	<b>-3,6</b>	<b>259 339</b>	<b>-1,4</b>
Hotels	65 292	+8,3	13 349	+0,3	108 674	+2,1
Gasthöfe	-	-100,0	-	-100,0	-	-100,0
Pensionen	.	.	.	.	.	.
Hotels garnis	29 125	-12,3	3 844	-12,5	54 793	-11,6
Erholungs-, Ferien-, Schulungsheime	12 732	+3,5	141	+53,3	53 125	+3,5
Ferienhäuser, -wohnungen, -zentren	.	.	.	.	.	.
Hütten, Jugendherbergen u. Ä.	.	.	.	.	.	.
Vorsorge- und Reha-Kliniken	.	.	.	.	.	.
Campingplätze	.	.	.	.	.	.
<b>Nordrhein-Westfalen</b>	<b>7 109 762</b>	<b>+2,0</b>	<b>1 606 769</b>	<b>+1,1</b>	<b>15 614 733</b>	<b>+0,9</b>
Hotels	4 180 114	+2,4	1 069 230	+2,1	6 988 088	+1,0
Gasthöfe	87 878	-4,0	12 617	-13,0	189 964	-4,6
Pensionen	87 074	+1,0	15 091	+9,4	268 032	-0,7
Hotels garnis	1 598 553	+1,9	365 871	-0,2	2 886 164	+1,1
Erholungs-, Ferien-, Schulungsheime	472 666	-1,0	14 623	+4,5	1 537 260	-1,5
Ferienhäuser, -wohnungen, -zentren	195 416	+0,9	78 188	-5,6	820 927	+2,1
Hütten, Jugendherbergen u. Ä.	292 575	+2,2	34 062	-1,1	617 500	+2,1
Vorsorge- und Reha-Kliniken	83 030	+1,7	253	-41,8	2 035 062	+1,0
Campingplätze	112 456	+9,8	16 834	+6,6	271 736	+7,5

Anmerkungen Seite 44

## Noch: 3.3 Leistung der Beherbergungsstätten nach Reisegebieten und Betriebsarten

Januar bis April 2018

Reisegebiet Betriebsart	Übernachtungen		Mittlere Aufenthaltsdauer <sup>2)</sup>		Mittlere Auslastung der angebotenen Betten <sup>3)</sup>
	ausländischer Gäste	Veränderung <sup>1)</sup>	aller Gäste	ausländischer Gäste	
<b>Bergisches Land</b>	<b>61 587</b>	<b>-9,0</b>	<b>2,5</b>	<b>2,3</b>	<b>39,0</b>
Hotels	46 726	-6,0	1,7	2,0	34,7
Gasthöfe	727	+259,9	3,1	6,1	20,3
Pensionen	152	-88,8	3,6	4,2	33,2
Hotels garnis	.	.	.	.	.
Erholungs-, Ferien-, Schulungsheime	4 517	-6,7	2,2	2,6	32,7
Ferienhäuser, -wohnungen, -zentren	.	.	.	.	.
Hütten, Jugendherbergen u. Ä.	425	-16,5	2,2	2,0	28,9
Vorsorge- und Reha-Kliniken	1 265	+10,8	21,8	50,6	82,5
Campingplätze	.	.	.	.	.
<b>Bonn und Rhein-Sieg-Kreis</b>	<b>152 700</b>	<b>-0,8</b>	<b>2,0</b>	<b>2,1</b>	<b>39,2</b>
Hotels	98 382	+2,2	1,7	1,9	38,9
Gasthöfe	.	.	.	.	.
Pensionen	.	.	.	.	.
Hotels garnis	40 665	-4,0	2,0	2,4	41,9
Erholungs-, Ferien-, Schulungsheime	5 207	+3,1	2,7	3,3	36,2
Ferienhäuser, -wohnungen, -zentren	2 659	-17,6	4,6	11,1	36,6
Hütten, Jugendherbergen u. Ä.	2 668	-15,9	2,0	2,6	32,2
Vorsorge- und Reha-Kliniken	109	-58,6	33,1	13,6	92,9
Campingplätze	.	.	.	.	.
<b>Köln und Rhein-Erft-Kreis</b>	<b>728 771</b>	<b>+5,7</b>	<b>1,8</b>	<b>1,9</b>	<b>49,7</b>
Hotels	452 965	+12,7	1,7	1,8	47,6
Gasthöfe	.	.	.	.	.
Pensionen	13 341	+12,2	2,7	3,6	63,6
Hotels garnis	211 229	-6,5	1,7	2,0	49,5
Erholungs-, Ferien-, Schulungsheime	11 434	-5,0	8,0	3,8	68,3
Ferienhäuser, -wohnungen, -zentren	4 014	-2,0	4,8	6,7	39,1
Hütten, Jugendherbergen u. Ä.	.	.	.	.	.
Vorsorge- und Reha-Kliniken	973	+62,2	50,4	32,4	88,0
Campingplätze	1 240	-18,6	1,7	1,9	.
<b>Düsseldorf und Kreis Mettmann</b>	<b>710 961</b>	<b>+2,2</b>	<b>1,7</b>	<b>1,8</b>	<b>45,5</b>
Hotels	449 566	+0,7	1,5	1,6	44,6
Gasthöfe	.	.	.	.	.
Pensionen	550	+44,0	1,8	2,0	19,6
Hotels garnis	254 386	+6,3	1,8	2,0	48,5
Erholungs-, Ferien-, Schulungsheime	.	.	.	.	.
Ferienhäuser, -wohnungen, -zentren	687	-5,9	2,2	5,1	34,0
Hütten, Jugendherbergen u. Ä.	4 146	-34,1	1,9	1,9	34,8
Vorsorge- und Reha-Kliniken	-	-	-	-	-
Campingplätze	332	-22,4	3,9	2,1	.
<b>Ruhrgebiet</b>	<b>339 954</b>	<b>-3,3</b>	<b>1,9</b>	<b>1,9</b>	<b>41,1</b>
Hotels	224 420	-2,2	1,6	1,8	39,9
Gasthöfe	837	-20,3	2,1	2,8	23,7
Pensionen	1 332	-27,9	3,1	4,9	39,8
Hotels garnis	95 965	-5,0	1,7	2,0	40,6
Erholungs-, Ferien-, Schulungsheime	2 772	-9,5	3,2	3,5	37,0
Ferienhäuser, -wohnungen, -zentren	1 344	+122,9	7,7	11,0	29,0
Hütten, Jugendherbergen u. Ä.	10 240	-15,1	2,0	1,9	28,0
Vorsorge- und Reha-Kliniken	994	+10,9	28,1	66,3	99,8
Campingplätze	2 050	+47,0	2,1	1,9	.
<b>Bergisches Städtedreieck</b>	<b>34 450</b>	<b>-2,6</b>	<b>2,3</b>	<b>2,0</b>	<b>39,4</b>
Hotels	23 980	-2,8	1,7	1,8	37,7
Gasthöfe	-	-100,0	-	-	-
Pensionen	.	.	.	.	.
Hotels garnis	8 102	-14,6	1,9	2,1	33,9
Erholungs-, Ferien-, Schulungsheime	362	+30,7	4,2	2,6	42,8
Ferienhäuser, -wohnungen, -zentren	.	.	.	.	.
Hütten, Jugendherbergen u. Ä.	.	.	.	.	.
Vorsorge- und Reha-Kliniken	.	.	.	.	.
Campingplätze	.	.	.	.	.
<b>Nordrhein-Westfalen</b>	<b>3 301 585</b>	<b>+0,2</b>	<b>2,2</b>	<b>2,1</b>	<b>41,4</b>
Hotels	1 939 773	+1,7	1,7	1,8	39,1
Gasthöfe	35 593	-13,5	2,2	2,8	23,7
Pensionen	52 329	+2,9	3,1	3,5	30,1
Hotels garnis	758 143	-1,2	1,8	2,1	42,4
Erholungs-, Ferien-, Schulungsheime	43 689	+2,4	3,3	3,0	37,9
Ferienhäuser, -wohnungen, -zentren	354 598	-3,9	4,2	4,5	39,6
Hütten, Jugendherbergen u. Ä.	74 420	-2,1	2,1	2,2	29,0
Vorsorge- und Reha-Kliniken	7 599	+6,2	24,5	30,0	85,5
Campingplätze	35 441	+1,4	2,4	2,1	.

Anmerkungen Seite 44

## 3.4 Leistung der Beherbergungsstätten nach Reisegebieten und Herkunftsländern

Januar bis April 2018

Reisegebiet Herkunftsland (ständiger Wohnsitz)	Ankünfte		Übernachtungen			Mittlere Aufenthalts- dauer <sup>3)</sup>
	aller Gäste	Verän- derung <sup>1)</sup>	aller Gäste	Verän- derung <sup>1)</sup>	Anteil <sup>2)</sup>	
<b>Eifel und Region Aachen</b>	<b>338 383</b>	<b>-0,9</b>	<b>780 127</b>	<b>-2,3</b>	<b>100</b>	<b>2,3</b>
<b>Bundesrepublik Deutschland</b>	<b>254 739</b>	<b>-0,5</b>	<b>584 219</b>	<b>-0,7</b>	<b>74,9</b>	<b>2,3</b>
<b>Ausland</b>	<b>83 644</b>	<b>-2,0</b>	<b>195 908</b>	<b>-6,6</b>	<b>25,1</b>	<b>2,3</b>
<b>Europa</b>	<b>65 445</b>	<b>-4,9</b>	<b>158 735</b>	<b>-9,2</b>	<b>81,0</b>	<b>2,4</b>
EU-Länder	60 362	-5,2	148 674	-9,4	75,9	2,5
Belgien	17 112	-8,8	40 077	-7,5	20,5	2,3
Bulgarien	186	+10,1	759	+58,8	0,4	4,1
Dänemark	1 106	+87,8	1 349	+49,9	0,7	1,2
Estland	54	-20,6	73	-27,7	-	1,4
Finnland	434	+13,6	858	+7,4	0,4	2,0
Frankreich	5 550	-2,1	8 502	-7,0	4,3	1,5
Griechenland	226	-21,3	471	-33,9	0,2	2,1
Republik Irland	424	-10,9	697	-6,4	0,4	1,6
Italien	2 155	-10,2	3 976	-20,3	2,0	1,8
Kroatien	134	-9,5	454	-42,7	0,2	3,4
Lettland	51	+24,4	74	+57,4	-	1,5
Litauen	123	+8,8	236	-11,6	0,1	1,9
Luxemburg	1 021	-4,1	1 555	-13,0	0,8	1,5
Malta	45	+275,0	68	+240,0	-	1,5
Niederlande	18 465	-13,3	65 302	-11,5	33,3	3,5
Österreich	1 635	+3,4	3 017	-4,9	1,5	1,8
Polen	2 245	+41,6	4 853	-5,3	2,5	2,2
Portugal	282	+1,8	992	+36,3	0,5	3,5
Rumänien	1 000	+9,5	1 765	-20,0	0,9	1,8
Schweden	726	+23,7	1 188	+46,1	0,6	1,6
Slowakische Republik	180	+27,7	436	+18,2	0,2	2,4
Slowenien	113	-24,7	236	-39,2	0,1	2,1
Spanien	1 431	+32,3	2 164	+8,5	1,1	1,5
Tschechische Republik	549	+8,3	1 093	+0,4	0,6	2,0
Ungarn	412	+26,8	847	-6,3	0,4	2,1
Vereinigtes Königreich	4 679	-6,0	7 568	-17,9	3,9	1,6
Zypern	24	-50,0	64	-75,1	-	2,7
Island	21	+50,0	30	+36,4	-	1,4
Norwegen	183	-12,9	345	+13,1	0,2	1,9
Russland	1 237	+9,5	2 923	+23,5	1,5	2,4
Schweiz	2 157	-6,3	3 534	-10,9	1,8	1,6
Türkei	812	+15,7	1 835	+5,9	0,9	2,3
Ukraine	190	+21,8	336	+25,8	0,2	1,8
sonstige europäische Länder	483	-20,0	1 058	-49,2	0,5	2,2
<b>Afrika</b>	<b>473</b>	<b>-9,9</b>	<b>1 087</b>	<b>-46,8</b>	<b>0,6</b>	<b>2,3</b>
Republik Südafrika	115	-42,2	268	-30,0	0,1	2,3
sonstige afrikanische Länder	358	+9,8	819	-50,7	0,4	2,3
<b>Asien</b>	<b>6 130</b>	<b>+9,0</b>	<b>15 917</b>	<b>+10,6</b>	<b>8,1</b>	<b>2,6</b>
Arabische Golfstaaten	1 025	+2,7	3 500	+17,7	1,8	3,4
Volksrepublik China und Hongkong	1 663	+10,6	4 149	+28,3	2,1	2,5
Indien	234	-49,6	1 223	-13,6	0,6	5,2
Israel	181	-5,7	325	-40,9	0,2	1,8
Japan	1 288	+15,1	2 542	+41,7	1,3	2,0
Südkorea	321	+13,8	889	+38,3	0,5	2,8
Taiwan	520	+69,4	678	+49,0	0,3	1,3
sonstige asiatische Länder	898	+18,0	2 611	-21,5	1,3	2,9
<b>Amerika</b>	<b>5 156</b>	<b>+27,6</b>	<b>9 522</b>	<b>+21,5</b>	<b>4,9</b>	<b>1,8</b>
Kanada	400	+8,1	870	+13,7	0,4	2,2
USA	4 163	+37,0	6 612	+21,9	3,4	1,6
sonstige nordamerikanische Länder	20	-33,3	229	+182,7	0,1	11,5
Mittelamerika und Karibik	103	-8,0	173	-19,9	0,1	1,7
Brasilien	301	+7,9	1 203	+23,0	0,6	4,0
sonstige südamerikanische Länder	169	-19,9	435	+17,6	0,2	2,6
<b>Australien</b>	<b>226</b>	<b>+24,9</b>	<b>473</b>	<b>-6,9</b>	<b>0,2</b>	<b>2,1</b>
<b>Neuseeland und Ozeanien</b>	<b>51</b>	<b>+4,1</b>	<b>117</b>	<b>+25,8</b>	<b>0,1</b>	<b>2,3</b>
<b>Ohne Angabe</b>	<b>6 163</b>	<b>+0,6</b>	<b>10 057</b>	<b>+1,2</b>	<b>5,1</b>	<b>1,6</b>

1) Veränderung gegenüber dem Vorjahreszeitraum in % – 2) Bei Übernachtungen von Gästen aus der Bundesrepublik Deutschland und dem Ausland: Anteil an allen Übernachtungen im Bundesgebiet; sonst: Anteil an allen Übernachtungen am Ausland zusammen. – 3) mittlere Aufenthaltsdauer in Tagen = Übernachtungen / Ankünfte

## Noch: 3.4 Leistung der Beherbergungsstätten nach Reisegebieten und Herkunftsländern

Januar bis April 2018

Reisegebiet Herkunftsland (ständiger Wohnsitz)	Ankünfte		Übernachtungen			Mittlere Aufenthalts- dauer <sup>3)</sup>
	aller Gäste	Verän- derung <sup>1)</sup>	aller Gäste	Verän- derung <sup>1)</sup>	Anteil <sup>2)</sup>	
<b>Niederrhein</b>	<b>633 445</b>	<b>+3,3</b>	<b>1 274 111</b>	<b>+3,0</b>	<b>100</b>	<b>2,0</b>
<b>Bundesrepublik Deutschland</b>	<b>505 818</b>	<b>+4,1</b>	<b>1 033 948</b>	<b>+3,9</b>	<b>81,2</b>	<b>2,0</b>
<b>Ausland</b>	<b>127 627</b>	<b>+0,3</b>	<b>240 163</b>	<b>-0,9</b>	<b>18,8</b>	<b>1,9</b>
<b>Europa</b>	<b>101 703</b>	<b>-0,7</b>	<b>186 862</b>	<b>-2,5</b>	<b>77,8</b>	<b>1,8</b>
EU-Länder	90 171	+0,3	165 948	-2,3	69,1	1,8
Belgien	9 248	-2,6	15 405	-10,1	6,4	1,7
Bulgarien	507	+8,6	1 221	+24,3	0,5	2,4
Dänemark	2 010	-2,9	3 905	+2,3	1,6	1,9
Estland	390	-13,1	538	-15,4	0,2	1,4
Finnland	941	+25,0	1 507	+12,0	0,6	1,6
Frankreich	7 996	+1,2	12 781	-7,6	5,3	1,6
Griechenland	624	-22,9	1 519	+1,7	0,6	2,4
Republik Irland	363	-23,4	597	-30,6	0,2	1,6
Italien	6 410	+4,0	13 225	+5,2	5,5	2,1
Kroatien	412	+59,7	1 081	+2,7	0,5	2,6
Lettland	216	+18,0	386	-10,2	0,2	1,8
Litauen	467	+58,8	869	+41,5	0,4	1,9
Luxemburg	866	+1,9	1 369	+2,9	0,6	1,6
Malta	62	+14,8	126	+44,8	0,1	2,0
Niederlande	30 094	+0,1	49 445	-2,3	20,6	1,6
Österreich	4 723	+8,5	9 198	+4,4	3,8	1,9
Polen	5 039	-14,6	14 319	-11,2	6,0	2,8
Portugal	602	-17,5	1 302	-30,8	0,5	2,2
Rumänien	1 636	+37,2	5 007	+44,9	2,1	3,1
Schweden	1 635	+4,3	2 436	-12,6	1,0	1,5
Slowakische Republik	527	-2,0	1 485	+5,5	0,6	2,8
Slowenien	348	+0,6	981	-5,3	0,4	2,8
Spanien	3 636	+1,3	6 596	-2,1	2,7	1,8
Tschechische Republik	1 474	-6,2	3 334	-10,3	1,4	2,3
Ungarn	826	-15,4	2 086	-12,8	0,9	2,5
Vereinigtes Königreich	9 049	+3,3	15 121	+4,0	6,3	1,7
Zypern	70	+16,7	109	-0,9	—	1,6
Island	51	-69,3	92	-56,8	—	1,8
Norwegen	710	-45,6	1 178	-37,6	0,5	1,7
Russland	1 811	+10,9	3 800	+13,2	1,6	2,1
Schweiz	4 498	-1,1	7 579	-2,1	3,2	1,7
Türkei	2 482	+7,2	4 674	+8,9	1,9	1,9
Ukraine	462	+6,2	991	+5,9	0,4	2,1
sonstige europäische Länder	1 518	-30,2	2 600	-26,0	1,1	1,7
<b>Afrika</b>	<b>749</b>	<b>+18,5</b>	<b>1 452</b>	<b>+9,8</b>	<b>0,6</b>	<b>1,9</b>
Republik Südafrika	206	+36,4	403	+46,5	0,2	2,0
sonstige afrikanische Länder	543	+12,9	1 049	+0,1	0,4	1,9
<b>Asien</b>	<b>7 053</b>	<b>+2,4</b>	<b>19 424</b>	<b>+19,9</b>	<b>8,1</b>	<b>2,8</b>
Arabische Golfstaaten	697	+18,1	4 074	+85,9	1,7	5,8
Volksrepublik China und Hongkong	2 797	-14,2	5 863	-6,8	2,4	2,1
Indien	820	+68,0	2 873	+23,0	1,2	3,5
Israel	361	-6,0	609	-20,3	0,3	1,7
Japan	716	+7,8	1 615	+13,1	0,7	2,3
Südkorea	325	+25,0	629	+16,7	0,3	1,9
Taiwan	173	-2,8	265	-34,7	0,1	1,5
sonstige asiatische Länder	1 164	+9,4	3 496	+55,9	1,5	3,0
<b>Amerika</b>	<b>4 895</b>	<b>-23,8</b>	<b>9 991</b>	<b>-16,5</b>	<b>4,2</b>	<b>2,0</b>
Kanada	415	-30,6	960	-17,9	0,4	2,3
USA	3 557	-27,8	7 159	-20,4	3,0	2,0
sonstige nordamerikanische Länder	49	-37,2	85	-30,3	—	1,7
Mittelamerika und Karibik	245	+40,8	532	+31,0	0,2	2,2
Brasilien	284	-17,7	598	-9,8	0,2	2,1
sonstige südamerikanische Länder	345	+14,6	657	+8,6	0,3	1,9
<b>Australien</b>	<b>298</b>	<b>+8,8</b>	<b>541</b>	<b>-2,3</b>	<b>0,2</b>	<b>1,8</b>
<b>Neuseeland und Ozeanien</b>	<b>72</b>	<b>+22,0</b>	<b>136</b>	<b>+5,4</b>	<b>0,1</b>	<b>1,9</b>
<b>Ohne Angabe</b>	<b>12 857</b>	<b>+21,7</b>	<b>21 757</b>	<b>+6,1</b>	<b>9,1</b>	<b>1,7</b>

Anmerkungen Seite 66



## Noch: 3.4 Leistung der Beherbergungsstätten nach Reisegebieten und Herkunftsländern

Januar bis April 2018

Reisegebiet Herkunftsland (ständiger Wohnsitz)	Ankünfte		Übernachtungen			Mittlere Aufenthalts- dauer <sup>3)</sup>
	aller Gäste	Verän- derung <sup>1)</sup>	aller Gäste	Verän- derung <sup>1)</sup>	Anteil <sup>2)</sup>	
<b>Münsterland</b>	<b>473 047</b>	<b>+0,4</b>	<b>1 108 051</b>	<b>-2,4</b>	<b>100</b>	<b>2,3</b>
<b>Bundesrepublik Deutschland</b>	<b>421 856</b>	<b>-0,8</b>	<b>994 888</b>	<b>-3,4</b>	<b>89,8</b>	<b>2,4</b>
<b>Ausland</b>	<b>51 191</b>	<b>+11,6</b>	<b>113 163</b>	<b>+7,7</b>	<b>10,2</b>	<b>2,2</b>
<b>Europa</b>	<b>38 390</b>	<b>-0,4</b>	<b>90 068</b>	<b>+2,1</b>	<b>79,6</b>	<b>2,3</b>
EU-Länder	33 572	-0,9	80 391	+2,1	71,0	2,4
Belgien	1 803	-9,2	3 057	-12,5	2,7	1,7
Bulgarien	140	-14,6	354	-83,0	0,3	2,5
Dänemark	2 101	-4,2	3 143	-5,8	2,8	1,5
Estland	102	+78,9	158	+36,2	0,1	1,5
Finnland	277	-6,7	550	+10,9	0,5	2,0
Frankreich	2 427	+4,3	4 600	+12,2	4,1	1,9
Griechenland	248	+17,5	451	+0,7	0,4	1,8
Republik Irland	132	+5,6	326	+16,4	0,3	2,5
Italien	1 708	+14,0	3 176	+4,2	2,8	1,9
Kroatien	179	-34,2	3 682	+94,5	3,3	20,6
Lettland	79	-10,2	175	-22,2	0,2	2,2
Litauen	138	-59,1	439	-56,0	0,4	3,2
Luxemburg	446	+11,2	792	+15,6	0,7	1,8
Malta	13	-38,1	22	-31,3	-	1,7
Niederlande	11 704	-5,0	20 637	-5,1	18,2	1,8
Österreich	2 108	+16,7	4 595	+17,5	4,1	2,2
Polen	2 533	-7,1	12 459	+2,5	11,0	4,9
Portugal	275	+13,6	1 180	+128,7	1,0	4,3
Rumänien	559	+28,2	6 296	+59,2	5,6	11,3
Schweden	1 305	+1,3	1 861	-4,2	1,6	1,4
Slowakische Republik	288	+19,0	1 814	-20,3	1,6	6,3
Slowenien	258	+72,0	1 269	+32,9	1,1	4,9
Spanien	1 143	+12,1	2 131	+8,7	1,9	1,9
Tschechische Republik	528	-15,0	1 544	-31,3	1,4	2,9
Ungarn	382	+0,3	943	-24,3	0,8	2,5
Vereinigtes Königreich	2 680	+0,3	4 715	+2,7	4,2	1,8
Zypern	16	+60,0	22	-	-	1,4
Island	35	+191,7	45	+221,4	-	1,3
Norwegen	582	+9,8	892	+13,3	0,8	1,5
Russland	625	+0,3	1 443	+6,2	1,3	2,3
Schweiz	1 968	-0,7	3 615	-2,2	3,2	1,8
Türkei	494	+20,2	1 153	+17,9	1,0	2,3
Ukraine	299	+59,9	955	+47,8	0,8	3,2
sonstige europäische Länder	815	-8,9	1 574	-21,0	1,4	1,9
<b>Afrika</b>	<b>172</b>	<b>-26,2</b>	<b>430</b>	<b>-42,3</b>	<b>0,4</b>	<b>2,5</b>
Republik Südafrika	46	-24,6	132	+8,2	0,1	2,9
sonstige afrikanische Länder	126	-26,7	298	-52,2	0,3	2,4
<b>Asien</b>	<b>2 747</b>	<b>+45,4</b>	<b>6 349</b>	<b>+35,1</b>	<b>5,6</b>	<b>2,3</b>
Arabische Golfstaaten	284	+17,4	605	+21,0	0,5	2,1
Volksrepublik China und Hongkong	644	+10,1	1 619	+9,4	1,4	2,5
Indien	82	-51,2	235	-51,5	0,2	2,9
Israel	832	x	1 615	+462,7	1,4	1,9
Japan	321	+32,1	710	+25,0	0,6	2,2
Südkorea	150	+87,5	664	+199,1	0,6	4,4
Taiwan	82	+13,9	210	+8,8	0,2	2,6
sonstige asiatische Länder	352	-7,9	691	-28,4	0,6	2,0
<b>Amerika</b>	<b>2 216</b>	<b>+17,1</b>	<b>5 220</b>	<b>+14,3</b>	<b>4,6</b>	<b>2,4</b>
Kanada	159	+29,3	473	+30,7	0,4	3,0
USA	1 673	+14,8	3 480	+5,3	3,1	2,1
sonstige nordamerikanische Länder	6	-33,3	12	-20,0	-	2,0
Mittelamerika und Karibik	65	+22,6	151	-19,7	0,1	2,3
Brasilien	173	+43,0	804	+83,1	0,7	4,6
sonstige südamerikanische Länder	140	+8,5	300	+17,2	0,3	2,1
<b>Australien</b>	<b>134</b>	<b>-29,8</b>	<b>521</b>	<b>+14,5</b>	<b>0,5</b>	<b>3,9</b>
<b>Neuseeland und Ozeanien</b>	<b>32</b>	<b>-5,9</b>	<b>102</b>	<b>+25,9</b>	<b>0,1</b>	<b>3,2</b>
<b>Ohne Angabe</b>	<b>7 500</b>	<b>+140,7</b>	<b>10 473</b>	<b>+64,9</b>	<b>9,3</b>	<b>1,4</b>

## Noch: 3.4 Leistung der Beherbergungsstätten nach Reisegebieten und Herkunftsländern

Januar bis April 2018

Reisegebiet Herkunftsland (ständiger Wohnsitz)	Ankünfte		Übernachtungen			Mittlere Aufenthalts- dauer <sup>3)</sup>
	aller Gäste	Verän- derung <sup>1)</sup>	aller Gäste	Verän- derung <sup>1)</sup>	Anteil <sup>2)</sup>	
<b>Teutoburger Wald</b>	<b>606 349</b>	<b>+0,6</b>	<b>2 029 861</b>	<b>+0,3</b>	<b>100</b>	<b>3,3</b>
<b>Bundesrepublik Deutschland</b>	<b>538 863</b>	<b>+1,3</b>	<b>1 869 891</b>	<b>+0,5</b>	<b>92,1</b>	<b>3,5</b>
<b>Ausland</b>	<b>67 486</b>	<b>-4,9</b>	<b>159 970</b>	<b>-2,4</b>	<b>7,9</b>	<b>2,4</b>
<b>Europa</b>	<b>48 828</b>	<b>-9,7</b>	<b>118 107</b>	<b>-3,2</b>	<b>73,8</b>	<b>2,4</b>
EU-Länder	41 105	-10,5	99 973	-2,0	62,5	2,4
Belgien	3 084	+23,4	5 734	+38,5	3,6	1,9
Bulgarien	246	+0,4	903	+26,1	0,6	3,7
Dänemark	1 616	-2,0	2 890	-15,0	1,8	1,8
Estland	143	+15,3	333	+4,7	0,2	2,3
Finnland	387	+11,5	858	+33,0	0,5	2,2
Frankreich	3 292	+6,2	6 223	+0,8	3,9	1,9
Griechenland	289	+17,0	672	-41,2	0,4	2,3
Republik Irland	335	+53,0	777	+41,8	0,5	2,3
Italien	2 203	+1,7	4 707	+6,3	2,9	2,1
Kroatien	167	-5,1	549	-47,0	0,3	3,3
Lettland	106	-50,7	215	-42,7	0,1	2,0
Litauen	373	+32,3	894	+44,7	0,6	2,4
Luxemburg	493	+33,6	1 117	+96,3	0,7	2,3
Malta	15	-21,1	31	-24,4	-	2,1
Niederlande	9 991	-41,0	22 109	-16,4	13,8	2,2
Österreich	2 880	+2,6	6 062	+2,1	3,8	2,1
Polen	4 168	+6,9	14 598	+29,3	9,1	3,5
Portugal	413	-10,4	1 350	-13,5	0,8	3,3
Rumänien	676	-10,3	7 301	-4,4	4,6	10,8
Schweden	1 160	+19,8	2 029	+25,6	1,3	1,7
Slowakische Republik	303	+7,8	1 183	-63,7	0,7	3,9
Slowenien	183	-15,3	442	-28,1	0,3	2,4
Spanien	2 135	+45,5	4 397	+13,2	2,7	2,1
Tschechische Republik	1 877	+14,3	4 983	+2,3	3,1	2,7
Ungarn	568	-20,2	1 267	-18,3	0,8	2,2
Vereinigtes Königreich	3 990	-3,6	8 335	-8,9	5,2	2,1
Zypern	12	+33,3	14	-6,7	-	1,2
Island	38	+72,7	89	+71,2	0,1	2,3
Norwegen	408	-14,6	767	-15,6	0,5	1,9
Russland	1 494	+4,6	4 191	-6,8	2,6	2,8
Schweiz	2 712	+6,5	4 997	-0,4	3,1	1,8
Türkei	801	+7,2	1 851	-9,6	1,2	2,3
Ukraine	564	+100,0	1 201	+67,3	0,8	2,1
sonstige europäische Länder	1 706	-34,1	5 038	-26,1	3,1	3,0
<b>Afrika</b>	<b>363</b>	<b>-9,0</b>	<b>1 373</b>	<b>-15,1</b>	<b>0,9</b>	<b>3,8</b>
Republik Südafrika	103	-44,0	286	-53,6	0,2	2,8
sonstige afrikanische Länder	260	+20,9	1 087	+8,6	0,7	4,2
<b>Asien</b>	<b>4 236</b>	<b>+4,6</b>	<b>13 716</b>	<b>-4,5</b>	<b>8,6</b>	<b>3,2</b>
Arabische Golfstaaten	228	-47,2	1 908	-43,9	1,2	8,4
Volksrepublik China und Hongkong	1 791	+0,7	4 374	-14,0	2,7	2,4
Indien	420	+34,2	1 563	+19,4	1,0	3,7
Israel	189	+2,7	383	-17,5	0,2	2,0
Japan	673	+49,2	2 301	+92,2	1,4	3,4
Südkorea	192	+14,3	754	+4,0	0,5	3,9
Taiwan	94	-17,5	197	-8,4	0,1	2,1
sonstige asiatische Länder	649	+6,4	2 236	+13,8	1,4	3,4
<b>Amerika</b>	<b>3 389</b>	<b>+4,7</b>	<b>8 929</b>	<b>-6,9</b>	<b>5,6</b>	<b>2,6</b>
Kanada	323	-5,3	844	+0,1	0,5	2,6
USA	2 247	+2,8	5 612	-8,3	3,5	2,5
sonstige nordamerikanische Länder	11	-77,1	19	-89,7	-	1,7
Mittelamerika und Karibik	290	+111,7	705	+3,7	0,4	2,4
Brasilien	236	-8,9	1 026	+15,3	0,6	4,3
sonstige südamerikanische Länder	282	+6,0	723	-17,7	0,5	2,6
<b>Australien</b>	<b>223</b>	<b>-20,1</b>	<b>530</b>	<b>-22,5</b>	<b>0,3</b>	<b>2,4</b>
<b>Neuseeland und Ozeanien</b>	<b>35</b>	<b>-63,5</b>	<b>79</b>	<b>-64,3</b>	<b>-</b>	<b>2,3</b>
<b>Ohne Angabe</b>	<b>10 412</b>	<b>+18,0</b>	<b>17 236</b>	<b>+11,6</b>	<b>10,8</b>	<b>1,7</b>

Anmerkungen Seite 66

## Noch: 3.4 Leistung der Beherbergungsstätten nach Reisegebieten und Herkunftsländern

Januar bis April 2018

Reisegebiet Herkunftsland (ständiger Wohnsitz)	Ankünfte		Übernachtungen			Mittlere Aufenthalts- dauer <sup>3)</sup>
	aller Gäste	Verän- derung <sup>1)</sup>	aller Gäste	Verän- derung <sup>1)</sup>	Anteil <sup>2)</sup>	
<b>Sauerland</b>	<b>698 731</b>	<b>-0,6</b>	<b>2 145 584</b>	<b>+0,3</b>	<b>100</b>	<b>3,1</b>
<b>Bundesrepublik Deutschland</b>	<b>519 596</b>	<b>+0,3</b>	<b>1 613 289</b>	<b>+1,2</b>	<b>75,2</b>	<b>3,1</b>
<b>Ausland</b>	<b>179 135</b>	<b>-3,1</b>	<b>532 295</b>	<b>-2,6</b>	<b>24,8</b>	<b>3,0</b>
<b>Europa</b>	<b>169 132</b>	<b>-4,2</b>	<b>507 489</b>	<b>-3,8</b>	<b>95,3</b>	<b>3,0</b>
EU-Länder	165 317	-4,2	496 562	-3,8	93,3	3,0
Belgien	18 416	+7,3	56 831	+9,1	10,7	3,1
Bulgarien	217	+32,3	753	+64,8	0,1	3,5
Dänemark	3 051	-10,5	10 447	-6,5	2,0	3,4
Estland	58	+132,0	91	+250,0	-	1,6
Finnland	163	+14,8	298	+9,6	0,1	1,8
Frankreich	2 108	+0,9	5 771	+14,9	1,1	2,7
Griechenland	98	+36,1	192	-22,6	-	2,0
Republik Irland	107	+27,4	265	+55,0	-	2,5
Italien	1 243	-21,7	3 641	-8,1	0,7	2,9
Kroatien	69	-15,9	155	-36,0	-	2,2
Lettland	47	-31,9	152	-54,1	-	3,2
Litauen	157	+84,7	1 031	x	0,2	6,6
Luxemburg	300	+13,2	943	+43,1	0,2	3,1
Malta	9	-65,4	27	-60,3	-	3,0
Niederlande	128 662	-6,8	382 316	-7,1	71,8	3,0
Österreich	2 031	-6,9	4 285	-18,9	0,8	2,1
Polen	2 008	+12,2	9 087	+53,5	1,7	4,5
Portugal	861	+477,9	1 755	+160,4	0,3	2,0
Rumänien	662	+20,8	2 892	+34,9	0,5	4,4
Schweden	393	+27,2	728	+67,0	0,1	1,9
Slowakische Republik	251	+2,0	1 584	+58,6	0,3	6,3
Slowenien	153	-9,5	384	-37,2	0,1	2,5
Spanien	717	+14,9	1 759	+33,5	0,3	2,5
Tschechische Republik	1 097	+15,1	2 539	+6,2	0,5	2,3
Ungarn	428	+1,2	2 368	-30,0	0,4	5,5
Vereinigtes Königreich	2 010	+4,9	6 267	+3,2	1,2	3,1
Zypern	1	-83,3	1	-99,7	-	1,0
Island	14	+55,6	35	+59,1	-	2,5
Norwegen	511	+312,1	1 623	+289,2	0,3	3,2
Russland	470	+26,3	1 252	-18,4	0,2	2,7
Schweiz	1 315	-3,2	3 208	+6,5	0,6	2,4
Türkei	311	+13,9	951	+21,8	0,2	3,1
Ukraine	173	+29,1	485	+52,0	0,1	2,8
sonstige europäische Länder	1 021	-36,1	3 373	-38,0	0,6	3,3
<b>Afrika</b>	<b>132</b>	<b>+29,4</b>	<b>313</b>	<b>+24,2</b>	<b>0,1</b>	<b>2,4</b>
Republik Südafrika	52	+85,7	110	+107,5	-	2,1
sonstige afrikanische Länder	80	+8,1	203	+2,0	-	2,5
<b>Asien</b>	<b>2 096</b>	<b>+18,6</b>	<b>8 221</b>	<b>+57,9</b>	<b>1,5</b>	<b>3,9</b>
Arabische Golfstaaten	123	+10,8	323	+20,5	0,1	2,6
Volksrepublik China und Hongkong	905	+5,5	2 516	-3,1	0,5	2,8
Indien	195	+13,4	636	-38,0	0,1	3,3
Israel	72	+50,0	172	+50,9	-	2,4
Japan	304	+67,0	730	+118,6	0,1	2,4
Südkorea	50	-39,0	179	-27,2	-	3,6
Taiwan	94	+19,0	231	+87,8	-	2,5
sonstige asiatische Länder	353	+49,6	3 434	x	0,6	9,7
<b>Amerika</b>	<b>1 391</b>	<b>+6,6</b>	<b>3 962</b>	<b>-1,0</b>	<b>0,7</b>	<b>2,8</b>
Kanada	145	-11,6	474	-14,6	0,1	3,3
USA	945	+12,2	2 510	-2,1	0,5	2,7
sonstige nordamerikanische Länder	38	+81,0	150	+33,9	-	3,9
Mittelamerika und Karibik	101	-34,4	398	-11,6	0,1	3,9
Brasilien	78	+13,0	212	+19,1	-	2,7
sonstige südamerikanische Länder	84	+52,7	218	+53,5	-	2,6
<b>Australien</b>	<b>86</b>	<b>+16,2</b>	<b>244</b>	<b>+40,2</b>	<b>-</b>	<b>2,8</b>
<b>Neuseeland und Ozeanien</b>	<b>23</b>	<b>-4,2</b>	<b>61</b>	<b>+5,2</b>	<b>-</b>	<b>2,7</b>
<b>Ohne Angabe</b>	<b>6 275</b>	<b>+24,8</b>	<b>12 005</b>	<b>+31,5</b>	<b>2,3</b>	<b>1,9</b>

## Noch: 3.4 Leistung der Beherbergungsstätten nach Reisegebieten und Herkunftsländern

Januar bis April 2018

Reisegebiet Herkunftsland (ständiger Wohnsitz)	Ankünfte		Übernachtungen			Mittlere Aufenthalts- dauer <sup>3)</sup>
	aller Gäste	Verän- derung <sup>1)</sup>	aller Gäste	Verän- derung <sup>1)</sup>	Anteil <sup>2)</sup>	
<b>Siegerland-Wittgenstein</b>	<b>76 901</b>	<b>+8,2</b>	<b>256 391</b>	<b>+6,2</b>	<b>100</b>	<b>3,3</b>
<b>Bundesrepublik Deutschland</b>	<b>62 379</b>	<b>+12,6</b>	<b>224 728</b>	<b>+9,2</b>	<b>87,7</b>	<b>3,6</b>
<b>Ausland</b>	<b>14 522</b>	<b>-7,4</b>	<b>31 663</b>	<b>-10,7</b>	<b>12,3</b>	<b>2,2</b>
<b>Europa</b>	<b>8 940</b>	<b>-17,7</b>	<b>19 559</b>	<b>-22,7</b>	<b>61,8</b>	<b>2,2</b>
EU-Länder	7 897	-21,4	17 451	-26,0	55,1	2,2
Belgien	499	-9,8	942	-13,2	3,0	1,9
Bulgarien	19	+137,5	22	+69,2	0,1	1,2
Dänemark	117	+15,8	195	+19,6	0,6	1,7
Estland	9	x	17	x	0,1	1,9
Finnland	90	+95,7	139	+107,5	0,4	1,5
Frankreich	543	+25,1	827	+21,3	2,6	1,5
Griechenland	26	-39,5	41	-51,8	0,1	1,6
Republik Irland	35	-7,9	113	-21,5	0,4	3,2
Italien	430	+29,5	736	+14,8	2,3	1,7
Kroatien	34	+142,9	50	+212,5	0,2	1,5
Lettland	6	-	9	+50,0	-	1,5
Litauen	36	+100,0	56	+69,7	0,2	1,6
Luxemburg	56	+64,7	83	-25,9	0,3	1,5
Malta	1	-	4	+100,0	-	4,0
Niederlande	3 495	-44,3	8 473	-45,2	26,8	2,4
Österreich	403	+3,6	828	-1,8	2,6	2,1
Polen	547	+19,2	1 332	-2,1	4,2	2,4
Portugal	33	+94,1	94	+213,3	0,3	2,8
Rumänien	154	+41,3	390	+30,0	1,2	2,5
Schweden	144	+61,8	219	+39,5	0,7	1,5
Slowakische Republik	52	+40,5	75	+23,0	0,2	1,4
Slowenien	67	+28,8	141	+58,4	0,4	2,1
Spanien	205	+50,7	334	+35,8	1,1	1,6
Tschechische Republik	318	-25,4	1 001	+79,7	3,2	3,1
Ungarn	120	+87,5	329	+21,0	1,0	2,7
Vereinigtes Königreich	458	+24,8	1 001	-12,4	3,2	2,2
Zypern	-	-	-	-	-	-
Island	6	+20,0	8	-	-	1,3
Norwegen	33	-31,3	79	-18,6	0,2	2,4
Russland	195	+82,2	306	+24,9	1,0	1,6
Schweiz	523	+13,9	1 048	+13,4	3,3	2,0
Türkei	101	+14,8	180	-18,2	0,6	1,8
Ukraine	68	+58,1	244	+117,9	0,8	3,6
sonstige europäische Länder	117	+91,8	243	+120,9	0,8	2,1
<b>Afrika</b>	<b>74</b>	<b>+117,6</b>	<b>116</b>	<b>+13,7</b>	<b>0,4</b>	<b>1,6</b>
Republik Südafrika	19	-17,4	40	-45,2	0,1	2,1
sonstige afrikanische Länder	55	+400,0	76	+162,1	0,2	1,4
<b>Asien</b>	<b>745</b>	<b>+45,8</b>	<b>1 434</b>	<b>+1,0</b>	<b>4,5</b>	<b>1,9</b>
Arabische Golfstaaten	28	+154,5	55	+161,9	0,2	2,0
Volksrepublik China und Hongkong	272	+25,9	487	-15,3	1,5	1,8
Indien	49	-18,3	194	-8,1	0,6	4,0
Israel	32	+166,7	49	+63,3	0,2	1,5
Japan	79	-19,4	152	-37,4	0,5	1,9
Südkorea	36	-29,4	81	-54,0	0,3	2,3
Taiwan	16	+166,7	39	+387,5	0,1	2,4
sonstige asiatische Länder	233	+308,8	377	+141,7	1,2	1,6
<b>Amerika</b>	<b>654</b>	<b>+104,4</b>	<b>1 471</b>	<b>+58,3</b>	<b>4,6</b>	<b>2,2</b>
Kanada	35	-27,1	104	-38,5	0,3	3,0
USA	509	+137,9	1 122	+95,8	3,5	2,2
sonstige nordamerikanische Länder	8	x	8	x	-	1,0
Mittelamerika und Karibik	14	+16,7	65	+282,4	0,2	4,6
Brasilien	55	+83,3	116	+1,8	0,4	2,1
sonstige südamerikanische Länder	33	+106,3	56	-	0,2	1,7
<b>Australien</b>	<b>32</b>	<b>+39,1</b>	<b>49</b>	<b>-23,4</b>	<b>0,2</b>	<b>1,5</b>
<b>Neuseeland und Ozeanien</b>	<b>5</b>	<b>-37,5</b>	<b>16</b>	<b>-48,4</b>	<b>0,1</b>	<b>3,2</b>
<b>Ohne Angabe</b>	<b>4 072</b>	<b>+3,6</b>	<b>9 018</b>	<b>+18,3</b>	<b>28,5</b>	<b>2,2</b>

Anmerkungen Seite 66

## Noch: 3.4 Leistung der Beherbergungsstätten nach Reisegebieten und Herkunftsländern

Januar bis April 2018

Reisegebiet Herkunftsland (ständiger Wohnsitz)	Ankünfte		Übernachtungen			Mittlere Aufenthalts- dauer <sup>3)</sup>
	aller Gäste	Verän- derung <sup>1)</sup>	aller Gäste	Verän- derung <sup>1)</sup>	Anteil <sup>2)</sup>	
<b>Bergisches Land</b>	<b>197 687</b>	<b>+3,0</b>	<b>502 252</b>	<b>+0,8</b>	<b>100</b>	<b>2,5</b>
<b>Bundesrepublik Deutschland</b>	<b>170 333</b>	<b>+5,6</b>	<b>440 665</b>	<b>+2,3</b>	<b>87,7</b>	<b>2,6</b>
<b>Ausland</b>	<b>27 354</b>	<b>-10,9</b>	<b>61 587</b>	<b>-9,0</b>	<b>12,3</b>	<b>2,3</b>
<b>Europa</b>	<b>19 479</b>	<b>-9,9</b>	<b>44 015</b>	<b>-6,7</b>	<b>71,5</b>	<b>2,3</b>
EU-Länder	16 909	-8,6	38 683	-5,7	62,8	2,3
Belgien	1 761	-3,8	3 340	-6,9	5,4	1,9
Bulgarien	174	+14,5	1 397	+127,9	2,3	8,0
Dänemark	552	+41,5	1 033	+4,6	1,7	1,9
Estland	24	-78,8	55	-74,9	0,1	2,3
Finnland	175	-17,8	351	-7,6	0,6	2,0
Frankreich	1 409	-9,7	2 875	+2,1	4,7	2,0
Griechenland	103	-8,0	318	+54,4	0,5	3,1
Republik Irland	128	+48,8	251	+16,7	0,4	2,0
Italien	1 140	-13,0	2 649	-7,4	4,3	2,3
Kroatien	55	+3,8	248	+27,2	0,4	4,5
Lettland	39	-11,4	77	-9,4	0,1	2,0
Litauen	57	-13,6	90	-48,9	0,1	1,6
Luxemburg	227	-34,6	1 549	-9,1	2,5	6,8
Malta	5	-28,6	17	-32,0	-	3,4
Niederlande	5 141	+15,6	9 300	+5,7	15,1	1,8
Österreich	929	-1,0	2 012	+4,1	3,3	2,2
Polen	1 110	-13,9	3 537	+9,2	5,7	3,2
Portugal	111	-23,4	245	-22,7	0,4	2,2
Rumänien	206	+1,5	1 521	+48,0	2,5	7,4
Schweden	359	+2,6	759	+6,8	1,2	2,1
Slowakische Republik	192	-82,3	596	-77,8	1,0	3,1
Slowenien	93	-14,7	692	+119,7	1,1	7,4
Spanien	701	-23,1	1 462	-25,0	2,4	2,1
Tschechische Republik	477	-11,7	1 071	-33,2	1,7	2,2
Ungarn	249	-22,4	680	-48,8	1,1	2,7
Vereinigtes Königreich	1 486	-20,6	2 534	-16,4	4,1	1,7
Zypern	6	-	24	-7,7	-	4,0
Island	20	+5,3	48	+33,3	0,1	2,4
Norwegen	175	+22,4	349	+14,8	0,6	2,0
Russland	406	-51,1	933	-37,1	1,5	2,3
Schweiz	1 281	-2,2	2 310	-1,2	3,8	1,8
Türkei	287	-20,9	820	-4,9	1,3	2,9
Ukraine	125	-25,1	243	-31,5	0,4	1,9
sonstige europäische Länder	276	-1,8	629	-16,2	1,0	2,3
<b>Afrika</b>	<b>139</b>	<b>-28,0</b>	<b>651</b>	<b>-29,1</b>	<b>1,1</b>	<b>4,7</b>
Republik Südafrika	59	-9,2	368	-31,3	0,6	6,2
sonstige afrikanische Länder	80	-37,5	283	-25,9	0,5	3,5
<b>Asien</b>	<b>4 296</b>	<b>-1,9</b>	<b>9 575</b>	<b>-3,2</b>	<b>15,5</b>	<b>2,2</b>
Arabische Golfstaaten	75	+11,9	198	-29,5	0,3	2,6
Volksrepublik China und Hongkong	2 009	-32,3	4 482	-25,8	7,3	2,2
Indien	463	+1,3	1 223	-12,8	2,0	2,6
Israel	72	-45,9	145	-47,5	0,2	2,0
Japan	393	+89,9	792	+64,0	1,3	2,0
Südkorea	121	-30,9	249	-48,0	0,4	2,1
Taiwan	392	x	762	x	1,2	1,9
sonstige asiatische Länder	771	+120,3	1 724	+94,4	2,8	2,2
<b>Amerika</b>	<b>1 399</b>	<b>-38,2</b>	<b>3 713</b>	<b>-21,1</b>	<b>6,0</b>	<b>2,7</b>
Kanada	108	+3,8	235	-15,5	0,4	2,2
USA	986	-27,6	2 518	-7,5	4,1	2,6
sonstige nordamerikanische Länder	14	-96,3	57	-91,5	0,1	4,1
Mittelamerika und Karibik	113	+21,5	412	+50,9	0,7	3,6
Brasilien	110	-17,3	267	-18,1	0,4	2,4
sonstige südamerikanische Länder	68	-65,5	224	-48,4	0,4	3,3
<b>Australien</b>	<b>58</b>	<b>-26,6</b>	<b>113</b>	<b>-21,0</b>	<b>0,2</b>	<b>1,9</b>
<b>Neuseeland und Ozeanien</b>	<b>9</b>	<b>x</b>	<b>15</b>	<b>x</b>	<b>-</b>	<b>1,7</b>
<b>Ohne Angabe</b>	<b>1 974</b>	<b>-8,7</b>	<b>3 505</b>	<b>-27,7</b>	<b>5,7</b>	<b>1,8</b>

## Noch: 3.4 Leistung der Beherbergungsstätten nach Reisegebieten und Herkunftsländern

Januar bis April 2018

Reisegebiet Herkunftsland (ständiger Wohnsitz)	Ankünfte		Übernachtungen			Mittlere Aufenthalts- dauer <sup>3)</sup>
	aller Gäste	Verän- derung <sup>1)</sup>	aller Gäste	Verän- derung <sup>1)</sup>	Anteil <sup>2)</sup>	
<b>Bonn und Rhein-Sieg-Kreis</b>	<b>438 791</b>	<b>+0,5</b>	<b>862 477</b>	<b>+0,4</b>	<b>100</b>	<b>2,0</b>
<b>Bundesrepublik Deutschland</b>	<b>367 259</b>	<b>+1,3</b>	<b>709 777</b>	<b>+0,7</b>	<b>82,3</b>	<b>1,9</b>
<b>Ausland</b>	<b>71 532</b>	<b>-3,6</b>	<b>152 700</b>	<b>-0,8</b>	<b>17,7</b>	<b>2,1</b>
<b>Europa</b>	<b>49 104</b>	<b>-</b>	<b>98 287</b>	<b>-2,1</b>	<b>64,4</b>	<b>2,0</b>
EU-Länder	41 484	+0,4	82 682	-0,7	54,1	2,0
Belgien	5 349	+20,8	9 904	+23,3	6,5	1,9
Bulgarien	189	-16,0	528	-3,6	0,3	2,8
Dänemark	684	-8,9	1 304	-10,1	0,9	1,9
Estland	110	+18,3	219	+19,0	0,1	2,0
Finnland	450	+17,2	845	+29,8	0,6	1,9
Frankreich	3 771	+5,4	7 065	+6,5	4,6	1,9
Griechenland	417	-6,3	757	-24,3	0,5	1,8
Republik Irland	376	-14,7	686	-10,2	0,4	1,8
Italien	2 662	-18,9	5 245	-20,0	3,4	2,0
Kroatien	253	+5,4	714	+24,6	0,5	2,8
Lettland	173	+37,3	299	-14,8	0,2	1,7
Litauen	187	-22,7	461	-15,1	0,3	2,5
Luxemburg	990	-15,0	1 528	-17,3	1,0	1,5
Malta	34	-55,8	77	-37,9	0,1	2,3
Niederlande	8 325	+6,4	14 210	+2,8	9,3	1,7
Österreich	3 209	+6,0	5 984	+7,6	3,9	1,9
Polen	2 066	-5,4	8 124	+1,4	5,3	3,9
Portugal	372	+1,1	995	-8,3	0,7	2,7
Rumänien	827	-4,2	1 733	-26,4	1,1	2,1
Schweden	708	-16,2	1 365	-12,6	0,9	1,9
Slowakische Republik	417	-7,3	1 808	-25,7	1,2	4,3
Slowenien	140	-35,5	275	-46,6	0,2	2,0
Spanien	1 563	-9,8	3 251	-3,7	2,1	2,1
Tschechische Republik	1 466	-14,1	2 621	-16,9	1,7	1,8
Ungarn	837	-0,2	2 470	+10,4	1,6	3,0
Vereinigtes Königreich	5 872	+2,6	10 138	+3,3	6,6	1,7
Zypern	37	-15,9	76	-35,0	-	2,1
Island	31	-39,2	53	-55,1	-	1,7
Norwegen	457	+11,7	927	+42,0	0,6	2,0
Russland	1 483	-10,6	3 799	-16,5	2,5	2,6
Schweiz	3 736	-1,8	6 672	-5,7	4,4	1,8
Türkei	752	+7,0	1 568	-11,1	1,0	2,1
Ukraine	380	+18,8	775	-14,3	0,5	2,0
sonstige europäische Länder	781	-11,1	1 811	-9,6	1,2	2,3
<b>Afrika</b>	<b>1 308</b>	<b>+12,8</b>	<b>3 968</b>	<b>+30,5</b>	<b>2,6</b>	<b>3,0</b>
Republik Südafrika	296	-10,3	715	+5,3	0,5	2,4
sonstige afrikanische Länder	1 012	+21,9	3 253	+37,7	2,1	3,2
<b>Asien</b>	<b>9 917</b>	<b>-12,5</b>	<b>27 961</b>	<b>+1,1</b>	<b>18,3</b>	<b>2,8</b>
Arabische Golfstaaten	2 962	+14,3	7 158	+23,8	4,7	2,4
Volksrepublik China und Hongkong	3 101	-13,8	10 289	+5,2	6,7	3,3
Indien	623	-28,3	1 751	-16,5	1,1	2,8
Israel	341	-11,7	748	-3,6	0,5	2,2
Japan	927	-27,2	3 443	+16,6	2,3	3,7
Südkorea	370	-36,6	922	-33,1	0,6	2,5
Taiwan	165	-52,2	292	-44,6	0,2	1,8
sonstige asiatische Länder	1 428	-15,1	3 358	-23,1	2,2	2,4
<b>Amerika</b>	<b>6 899</b>	<b>-23,8</b>	<b>14 220</b>	<b>-9,7</b>	<b>9,3</b>	<b>2,1</b>
Kanada	559	-29,3	1 208	-20,3	0,8	2,2
USA	5 149	-27,7	9 959	-13,8	6,5	1,9
sonstige nordamerikanische Länder	60	+15,4	186	-14,7	0,1	3,1
Mittelamerika und Karibik	348	+44,4	751	+41,7	0,5	2,2
Brasilien	384	-7,0	914	-3,5	0,6	2,4
sonstige südamerikanische Länder	399	-6,8	1 202	+21,7	0,8	3,0
<b>Australien</b>	<b>393</b>	<b>-3,7</b>	<b>915</b>	<b>+24,7</b>	<b>0,6</b>	<b>2,3</b>
<b>Neuseeland und Ozeanien</b>	<b>156</b>	<b>-10,9</b>	<b>425</b>	<b>+28,0</b>	<b>0,3</b>	<b>2,7</b>
<b>Ohne Angabe</b>	<b>3 755</b>	<b>+27,2</b>	<b>6 924</b>	<b>+14,8</b>	<b>4,5</b>	<b>1,8</b>

Anmerkungen Seite 66

## Noch: 3.4 Leistung der Beherbergungsstätten nach Reisegebieten und Herkunftsländern

Januar bis April 2018

Reisegebiet Herkunftsland (ständiger Wohnsitz)	Ankünfte		Übernachtungen			Mittlere Aufenthalts- dauer <sup>3)</sup>
	aller Gäste	Verän- derung <sup>1)</sup>	aller Gäste	Verän- derung <sup>1)</sup>	Anteil <sup>2)</sup>	
<b>Köln und Rhein-Erft-Kreis</b>	<b>1 304 706</b>	<b>+4,1</b>	<b>2 394 008</b>	<b>+1,4</b>	<b>100</b>	<b>1,8</b>
<b>Bundesrepublik Deutschland</b>	<b>920 587</b>	<b>+2,9</b>	<b>1 665 237</b>	<b>-0,3</b>	<b>69,6</b>	<b>1,8</b>
<b>Ausland</b>	<b>384 119</b>	<b>+7,0</b>	<b>728 771</b>	<b>+5,7</b>	<b>30,4</b>	<b>1,9</b>
<b>Europa</b>	<b>258 936</b>	<b>+6,0</b>	<b>485 529</b>	<b>+4,3</b>	<b>66,6</b>	<b>1,9</b>
EU-Länder	213 821	+6,6	396 192	+5,0	54,4	1,9
Belgien	23 425	+9,4	36 146	+9,8	5,0	1,5
Bulgarien	1 199	-18,7	2 742	-20,4	0,4	2,3
Dänemark	5 283	+1,4	11 240	+3,2	1,5	2,1
Estland	560	-0,2	1 027	-2,0	0,1	1,8
Finnland	2 145	+15,1	4 065	+7,5	0,6	1,9
Frankreich	18 264	+3,8	30 649	+2,7	4,2	1,7
Griechenland	2 207	+16,6	5 209	+20,8	0,7	2,4
Republik Irland	3 657	+8,0	6 953	+6,2	1,0	1,9
Italien	20 533	+5,9	43 124	+1,3	5,9	2,1
Kroatien	1 422	+3,9	2 719	+18,5	0,4	1,9
Lettland	698	+1,2	1 252	-0,6	0,2	1,8
Litauen	1 069	+36,4	2 790	+89,4	0,4	2,6
Luxemburg	6 809	+2,1	10 010	+1,2	1,4	1,5
Malta	325	-20,9	933	-10,3	0,1	2,9
Niederlande	34 388	+6,3	54 020	+2,9	7,4	1,6
Österreich	13 309	-0,9	25 382	-0,7	3,5	1,9
Polen	9 041	-10,0	25 835	-15,7	3,5	2,9
Portugal	3 514	+63,1	5 840	+31,6	0,8	1,7
Rumänien	3 483	+10,6	9 073	+23,5	1,2	2,6
Schweden	3 754	-2,1	6 793	-3,9	0,9	1,8
Slowakische Republik	1 088	+0,8	2 537	+3,3	0,3	2,3
Slowenien	882	+25,3	1 972	+26,0	0,3	2,2
Spanien	14 228	-8,7	29 066	-2,8	4,0	2,0
Tschechische Republik	2 702	+1,7	5 147	+7,5	0,7	1,9
Ungarn	2 813	+4,2	5 133	+1,9	0,7	1,8
Vereinigtes Königreich	36 680	+22,2	65 705	+21,5	9,0	1,8
Zypern	343	+34,0	830	+35,6	0,1	2,4
Island	365	+10,3	871	+35,9	0,1	2,4
Norwegen	1 756	+9,0	3 376	+5,8	0,5	1,9
Russland	10 155	+12,6	21 326	+9,3	2,9	2,1
Schweiz	17 768	-8,5	33 289	-9,6	4,6	1,9
Türkei	8 236	+17,3	15 803	+14,5	2,2	1,9
Ukraine	1 972	+11,8	4 773	+17,6	0,7	2,4
sonstige europäische Länder	4 863	+8,2	9 899	-2,2	1,4	2,0
<b>Afrika</b>	<b>4 273</b>	<b>+0,8</b>	<b>10 897</b>	<b>-5,1</b>	<b>1,5</b>	<b>2,6</b>
Republik Südafrika	769	+17,8	1 568	+17,4	0,2	2,0
sonstige afrikanische Länder	3 504	-2,3	9 329	-8,0	1,3	2,7
<b>Asien</b>	<b>45 255</b>	<b>+1,8</b>	<b>99 721</b>	<b>+3,4</b>	<b>13,7</b>	<b>2,2</b>
Arabische Golfstaaten	3 869	-15,1	9 648	-19,6	1,3	2,5
Volksrepublik China und Hongkong	15 384	+0,2	34 935	+12,4	4,8	2,3
Indien	3 824	+7,1	9 266	+14,7	1,3	2,4
Israel	1 778	-10,1	3 892	-12,7	0,5	2,2
Japan	6 488	+5,4	12 137	-5,3	1,7	1,9
Südkorea	2 125	-10,8	4 622	-1,7	0,6	2,2
Taiwan	3 654	+17,3	7 818	+39,5	1,1	2,1
sonstige asiatische Länder	8 133	+11,0	17 403	-1,5	2,4	2,1
<b>Amerika</b>	<b>43 511</b>	<b>-0,6</b>	<b>77 168</b>	<b>-2,4</b>	<b>10,6</b>	<b>1,8</b>
Kanada	2 601	-13,6	4 815	-10,6	0,7	1,9
USA	31 835	-1,8	53 502	-3,5	7,3	1,7
sonstige nordamerikanische Länder	533	+6,8	1 023	+10,5	0,1	1,9
Mittelamerika und Karibik	2 896	+85,4	5 575	+62,1	0,8	1,9
Brasilien	3 162	-12,1	7 070	-15,0	1,0	2,2
sonstige südamerikanische Länder	2 484	-7,1	5 183	-7,4	0,7	2,1
<b>Australien</b>	<b>2 414</b>	<b>-3,9</b>	<b>4 843</b>	<b>-2,1</b>	<b>0,7</b>	<b>2,0</b>
<b>Neuseeland und Ozeanien</b>	<b>554</b>	<b>+8,8</b>	<b>1 019</b>	<b>-</b>	<b>0,1</b>	<b>1,8</b>
<b>Ohne Angabe</b>	<b>29 176</b>	<b>+51,9</b>	<b>49 594</b>	<b>+58,3</b>	<b>6,8</b>	<b>1,7</b>



## Noch: 3.4 Leistung der Beherbergungsstätten nach Reisegebieten und Herkunftsländern

Januar bis April 2018

Reisegebiet Herkunftsland (ständiger Wohnsitz)	Ankünfte		Übernachtungen			Mittlere Aufenthalts- dauer <sup>3)</sup>
	aller Gäste	Verän- derung <sup>1)</sup>	aller Gäste	Verän- derung <sup>1)</sup>	Anteil <sup>2)</sup>	
<b>Düsseldorf und Kreis Mettmann</b>	<b>1 137 962</b>	<b>+4,2</b>	<b>1 878 291</b>	<b>+2,3</b>	<b>100</b>	<b>1,7</b>
<b>Bundesrepublik Deutschland</b>	<b>738 017</b>	<b>+4,0</b>	<b>1 167 330</b>	<b>+2,4</b>	<b>62,1</b>	<b>1,6</b>
<b>Ausland</b>	<b>399 945</b>	<b>+4,5</b>	<b>710 961</b>	<b>+2,2</b>	<b>37,9</b>	<b>1,8</b>
<b>Europa</b>	<b>268 735</b>	<b>-1,2</b>	<b>466 954</b>	<b>-2,5</b>	<b>65,7</b>	<b>1,7</b>
EU-Länder	215 609	-1,4	368 115	-2,7	51,8	1,7
Belgien	13 025	-5,4	18 980	-4,1	2,7	1,5
Bulgarien	1 143	+11,3	2 251	+5,8	0,3	2,0
Dänemark	3 946	-18,9	6 680	-12,3	0,9	1,7
Estland	744	+6,9	1 329	+7,3	0,2	1,8
Finnland	3 688	+14,4	6 565	+12,3	0,9	1,8
Frankreich	19 982	-5,6	33 937	-5,6	4,8	1,7
Griechenland	3 486	-0,4	7 539	-3,4	1,1	2,2
Republik Irland	2 834	-5,3	4 807	-5,4	0,7	1,7
Italien	20 789	-5,6	41 380	-13,1	5,8	2,0
Kroatien	1 274	+40,3	2 699	+37,6	0,4	2,1
Lettland	657	-8,6	1 088	-19,1	0,2	1,7
Litauen	760	+14,8	1 311	+14,0	0,2	1,7
Luxemburg	3 106	+6,0	4 742	+10,3	0,7	1,5
Malta	313	-2,8	750	-1,8	0,1	2,4
Niederlande	33 939	-6,8	49 935	-6,9	7,0	1,5
Österreich	17 574	+3,3	28 971	-2,8	4,1	1,6
Polen	10 370	+10,3	19 931	+0,4	2,8	1,9
Portugal	3 926	+37,0	7 103	+22,7	1,0	1,8
Rumänien	2 795	+4,5	5 369	-9,8	0,8	1,9
Schweden	6 667	-7,9	11 296	-5,4	1,6	1,7
Slowakische Republik	1 137	+13,5	2 118	+17,0	0,3	1,9
Slowenien	799	+3,5	1 575	-	0,2	2,0
Spanien	17 117	-3,8	30 961	-0,9	4,4	1,8
Tschechische Republik	3 351	+6,9	5 914	+2,2	0,8	1,8
Ungarn	2 608	+38,9	4 640	+38,1	0,7	1,8
Vereinigtes Königreich	39 214	-	65 564	+2,3	9,2	1,7
Zypern	365	-0,8	680	-22,4	0,1	1,9
Island	320	-37,5	631	-33,9	0,1	2,0
Norwegen	2 840	-7,3	5 101	-9,2	0,7	1,8
Russland	15 841	+1,9	33 164	-2,2	4,7	2,1
Schweiz	17 579	+9,5	28 502	+7,6	4,0	1,6
Türkei	9 408	-0,4	17 905	+2,7	2,5	1,9
Ukraine	2 351	+23,7	4 788	+12,4	0,7	2,0
sonstige europäische Länder	4 787	-31,5	8 748	-25,7	1,2	1,8
<b>Afrika</b>	<b>3 606</b>	<b>-12,1</b>	<b>8 386</b>	<b>-13,2</b>	<b>1,2</b>	<b>2,3</b>
Republik Südafrika	874	-8,1	1 803	-12,6	0,3	2,1
sonstige afrikanische Länder	2 732	-13,4	6 583	-13,4	0,9	2,4
<b>Asien</b>	<b>60 091</b>	<b>+13,9</b>	<b>114 012</b>	<b>+9,5</b>	<b>16,0</b>	<b>1,9</b>
Arabische Golfstaaten	14 242	+7,4	24 505	+17,8	3,4	1,7
Volksrepublik China und Hongkong	14 144	+5,4	27 532	+7,0	3,9	1,9
Indien	6 544	+131,2	10 928	+28,0	1,5	1,7
Israel	2 236	-0,6	4 525	-4,3	0,6	2,0
Japan	12 725	+6,7	24 883	+0,7	3,5	2,0
Südkorea	1 664	-5,1	3 609	-5,6	0,5	2,2
Taiwan	1 300	+34,6	2 966	+40,8	0,4	2,3
sonstige asiatische Länder	7 236	+13,9	15 064	+10,4	2,1	2,1
<b>Amerika</b>	<b>32 539</b>	<b>+15,3</b>	<b>60 636</b>	<b>+7,3</b>	<b>8,5</b>	<b>1,9</b>
Kanada	3 003	+50,9	6 280	+49,2	0,9	2,1
USA	22 953	+9,0	41 790	+2,9	5,9	1,8
sonstige nordamerikanische Länder	293	-14,1	532	-30,6	0,1	1,8
Mittelamerika und Karibik	2 959	+216,5	5 110	+137,7	0,7	1,7
Brasilien	1 580	-19,9	3 097	-31,6	0,4	2,0
sonstige südamerikanische Länder	1 751	-8,7	3 827	-9,6	0,5	2,2
<b>Australien</b>	<b>2 055</b>	<b>-6,0</b>	<b>4 041</b>	<b>-10,9</b>	<b>0,6</b>	<b>2,0</b>
<b>Neuseeland und Ozeanien</b>	<b>400</b>	<b>-1,7</b>	<b>795</b>	<b>-0,4</b>	<b>0,1</b>	<b>2,0</b>
<b>Ohne Angabe</b>	<b>32 519</b>	<b>+41,2</b>	<b>56 137</b>	<b>+36,0</b>	<b>7,9</b>	<b>1,7</b>

Anmerkungen Seite 66

## Noch: 3.4 Leistung der Beherbergungsstätten nach Reisegebieten und Herkunftsländern

Januar bis April 2018

Reisegebiet Herkunftsland (ständiger Wohnsitz)	Ankünfte		Übernachtungen			Mittlere Aufenthalts- dauer <sup>3)</sup>
	aller Gäste	Verän- derung <sup>1)</sup>	aller Gäste	Verän- derung <sup>1)</sup>	Anteil <sup>2)</sup>	
<b>Ruhrgebiet</b>	<b>1 091 554</b>	<b>+0,8</b>	<b>2 124 241</b>	<b>+1,6</b>	<b>100</b>	<b>1,9</b>
<b>Bundesrepublik Deutschland</b>	<b>908 992</b>	<b>+2,2</b>	<b>1 784 287</b>	<b>+2,6</b>	<b>84,0</b>	<b>2,0</b>
<b>Ausland</b>	<b>182 562</b>	<b>-5,9</b>	<b>339 954</b>	<b>-3,3</b>	<b>16,0</b>	<b>1,9</b>
<b>Europa</b>	<b>146 741</b>	<b>-6,2</b>	<b>259 951</b>	<b>-5,1</b>	<b>76,5</b>	<b>1,8</b>
EU-Länder	124 504	-7,0	217 920	-6,0	64,1	1,8
Belgien	8 690	+3,6	13 115	+0,3	3,9	1,5
Bulgarien	1 789	+50,8	3 229	+53,9	0,9	1,8
Dänemark	3 665	-7,9	6 172	-7,5	1,8	1,7
Estland	206	-3,7	383	-2,3	0,1	1,9
Finnland	1 392	+22,9	2 217	+14,9	0,7	1,6
Frankreich	9 377	-13,8	15 595	-11,0	4,6	1,7
Griechenland	897	-25,1	2 007	-11,3	0,6	2,2
Republik Irland	1 047	-2,0	2 063	+5,5	0,6	2,0
Italien	7 547	+0,7	14 506	-3,3	4,3	1,9
Kroatien	557	+2,2	1 122	-25,9	0,3	2,0
Lettland	390	-37,3	791	-31,8	0,2	2,0
Litauen	736	+5,9	1 403	-30,3	0,4	1,9
Luxemburg	2 151	-17,0	3 229	-15,8	0,9	1,5
Malta	77	+42,6	144	+17,1	-	1,9
Niederlande	31 017	-1,7	46 733	-5,7	13,7	1,5
Österreich	10 930	+4,5	19 324	+1,9	5,7	1,8
Polen	8 460	-1,0	18 261	+14,5	5,4	2,2
Portugal	1 147	-29,7	2 175	-32,3	0,6	1,9
Rumänien	3 820	-24,7	7 151	-13,5	2,1	1,9
Schweden	3 450	-4,5	5 871	-3,8	1,7	1,7
Slowakische Republik	903	+4,6	2 357	+33,5	0,7	2,6
Slowenien	541	+5,5	1 343	+27,7	0,4	2,5
Spanien	4 370	-52,6	8 749	-44,6	2,6	2,0
Tschechische Republik	2 819	+16,6	5 568	+30,0	1,6	2,0
Ungarn	2 167	+2,1	4 237	-5,4	1,2	2,0
Vereinigtes Königreich	16 255	-8,4	29 972	-8,0	8,8	1,8
Zypern	104	-1,9	203	+0,5	0,1	2,0
Island	132	-27,5	251	-36,0	0,1	1,9
Norwegen	1 386	+7,9	2 552	-0,1	0,8	1,8
Russland	3 621	+33,0	7 641	+17,4	2,2	2,1
Schweiz	9 435	-5,2	16 556	-3,4	4,9	1,8
Türkei	2 793	-2,3	5 882	+6,6	1,7	2,1
Ukraine	1 404	+5,7	2 478	-9,3	0,7	1,8
sonstige europäische Länder	3 466	-17,1	6 671	-9,4	2,0	1,9
<b>Afrika</b>	<b>1 589</b>	<b>+17,5</b>	<b>4 292</b>	<b>+23,7</b>	<b>1,3</b>	<b>2,7</b>
Republik Südafrika	427	+16,0	1 728	+119,6	0,5	4,0
sonstige afrikanische Länder	1 162	+18,1	2 564	-4,4	0,8	2,2
<b>Asien</b>	<b>10 996</b>	<b>+12,0</b>	<b>30 465</b>	<b>+26,1</b>	<b>9,0</b>	<b>2,8</b>
Arabische Golfstaaten	929	+11,8	3 270	+29,0	1,0	3,5
Volksrepublik China und Hongkong	3 201	-7,0	8 950	+7,1	2,6	2,8
Indien	1 322	+55,0	5 418	+99,7	1,6	4,1
Israel	592	-7,4	1 231	+7,5	0,4	2,1
Japan	1 412	-3,0	3 259	+8,7	1,0	2,3
Südkorea	497	+15,3	1 203	+1,9	0,4	2,4
Taiwan	272	+7,5	661	+31,4	0,2	2,4
sonstige asiatische Länder	2 771	+44,5	6 473	+37,0	1,9	2,3
<b>Amerika</b>	<b>9 635</b>	<b>+1,4</b>	<b>20 726</b>	<b>-1,6</b>	<b>6,1</b>	<b>2,2</b>
Kanada	845	+10,7	2 340	+15,6	0,7	2,8
USA	7 063	+3,6	14 592	+6,4	4,3	2,1
sonstige nordamerikanische Länder	116	-6,5	170	-24,8	0,1	1,5
Mittelamerika und Karibik	394	+38,2	1 001	+44,0	0,3	2,5
Brasilien	588	-33,3	1 360	-51,9	0,4	2,3
sonstige südamerikanische Länder	629	-0,6	1 263	-19,7	0,4	2,0
<b>Australien</b>	<b>843</b>	<b>+22,0</b>	<b>2 104</b>	<b>+37,2</b>	<b>0,6</b>	<b>2,5</b>
<b>Neuseeland und Ozeanien</b>	<b>128</b>	<b>-14,7</b>	<b>316</b>	<b>-34,2</b>	<b>0,1</b>	<b>2,5</b>
<b>Ohne Angabe</b>	<b>12 630</b>	<b>-21,7</b>	<b>22 100</b>	<b>-17,5</b>	<b>6,5</b>	<b>1,7</b>

## Noch: 3.4 Leistung der Beherbergungsstätten nach Reisegebieten und Herkunftsländern

Januar bis April 2018

Reisegebiet Herkunftsland (ständiger Wohnsitz)	Ankünfte		Übernachtungen			Mittlere Aufenthalts- dauer <sup>3)</sup>
	aller Gäste	Verän- derung <sup>1)</sup>	aller Gäste	Verän- derung <sup>1)</sup>	Anteil <sup>2)</sup>	
<b>Bergisches Städtedreieck</b>	<b>112 206</b>	<b>+0,4</b>	<b>259 339</b>	<b>-1,4</b>	<b>100</b>	<b>2,3</b>
<b>Bundesrepublik Deutschland</b>	<b>94 554</b>	<b>+1,2</b>	<b>224 889</b>	<b>-1,3</b>	<b>86,7</b>	<b>2,4</b>
<b>Ausland</b>	<b>17 652</b>	<b>-3,6</b>	<b>34 450</b>	<b>-2,6</b>	<b>13,3</b>	<b>2,0</b>
<b>Europa</b>	<b>12 587</b>	<b>-7,5</b>	<b>24 523</b>	<b>-1,1</b>	<b>71,2</b>	<b>1,9</b>
EU-Länder	10 502	-7,9	20 544	-0,4	59,6	2,0
Belgien	666	-23,0	1 006	-22,3	2,9	1,5
Bulgarien	108	-34,1	213	-49,6	0,6	2,0
Dänemark	365	-8,5	625	+7,2	1,8	1,7
Estland	21	-61,8	26	-63,9	0,1	1,2
Finnland	83	-17,0	147	-1,3	0,4	1,8
Frankreich	1 274	+1,4	2 704	+39,5	7,8	2,1
Griechenland	131	+81,9	350	+75,9	1,0	2,7
Republik Irland	46	-31,3	84	-37,3	0,2	1,8
Italien	874	-12,2	1 777	-3,5	5,2	2,0
Kroatien	90	-85,9	452	-57,8	1,3	5,0
Lettland	16	+14,3	31	-6,1	0,1	1,9
Litauen	80	+8,1	128	+11,3	0,4	1,6
Luxemburg	112	-6,7	179	-13,1	0,5	1,6
Malta	11	-26,7	38	+31,0	0,1	3,5
Niederlande	1 782	+5,9	2 848	+8,5	8,3	1,6
Österreich	739	+4,5	1 482	+11,5	4,3	2,0
Polen	1 167	+4,0	3 026	+8,5	8,8	2,6
Portugal	114	-9,5	256	+7,6	0,7	2,2
Rumänien	199	+0,5	403	-16,7	1,2	2,0
Schweden	434	+0,5	713	+13,2	2,1	1,6
Slowakische Republik	159	-1,9	337	-6,6	1,0	2,1
Slowenien	44	-36,2	60	-41,7	0,2	1,4
Spanien	443	-4,1	794	-1,2	2,3	1,8
Tschechische Republik	388	-1,8	796	-10,4	2,3	2,1
Ungarn	144	-57,6	348	-44,5	1,0	2,4
Vereinigtes Königreich	994	+20,6	1 655	+3,1	4,8	1,7
Zypern	18	-60,0	66	+10,0	0,2	3,7
Island	7	-79,4	27	-40,0	0,1	3,9
Norwegen	79	-16,8	100	-31,5	0,3	1,3
Russland	221	-52,7	562	-42,4	1,6	2,5
Schweiz	1 025	+19,6	1 832	+28,8	5,3	1,8
Türkei	352	+5,7	778	+6,3	2,3	2,2
Ukraine	169	+70,7	317	+5,3	0,9	1,9
sonstige europäische Länder	232	-28,2	363	-32,4	1,1	1,6
<b>Afrika</b>	<b>168</b>	<b>-11,6</b>	<b>448</b>	<b>+16,4</b>	<b>1,3</b>	<b>2,7</b>
Republik Südafrika	13	-79,7	44	-65,1	0,1	3,4
sonstige afrikanische Länder	155	+23,0	404	+56,0	1,2	2,6
<b>Asien</b>	<b>959</b>	<b>-16,9</b>	<b>2 553</b>	<b>-30,7</b>	<b>7,4</b>	<b>2,7</b>
Arabische Golfstaaten	54	-11,5	148	-30,2	0,4	2,7
Volksrepublik China und Hongkong	398	-23,5	1 034	-45,6	3,0	2,6
Indien	128	+54,2	422	+20,2	1,2	3,3
Israel	48	-34,2	106	-32,9	0,3	2,2
Japan	83	-42,0	184	-65,9	0,5	2,2
Südkorea	45	-11,8	101	+3,1	0,3	2,2
Taiwan	53	-3,6	196	+127,9	0,6	3,7
sonstige asiatische Länder	150	-10,7	362	+7,4	1,1	2,4
<b>Amerika</b>	<b>800</b>	<b>-19,2</b>	<b>1 791</b>	<b>-25,0</b>	<b>5,2</b>	<b>2,2</b>
Kanada	68	-33,3	154	-32,8	0,4	2,3
USA	607	-0,7	1 330	-4,9	3,9	2,2
sonstige nordamerikanische Länder	7	-79,4	24	-58,6	0,1	3,4
Mittelamerika und Karibik	44	-15,4	85	-59,9	0,2	1,9
Brasilien	27	-69,7	64	-74,8	0,2	2,4
sonstige südamerikanische Länder	47	-53,9	134	-43,2	0,4	2,9
<b>Australien</b>	<b>36</b>	<b>-53,8</b>	<b>60</b>	<b>-63,4</b>	<b>0,2</b>	<b>1,7</b>
<b>Neuseeland und Ozeanien</b>	<b>26</b>	<b>-49,0</b>	<b>41</b>	<b>-56,4</b>	<b>0,1</b>	<b>1,6</b>
<b>Ohne Angabe</b>	<b>3 076</b>	<b>+37,0</b>	<b>5 034</b>	<b>+30,1</b>	<b>14,6</b>	<b>1,6</b>

Anmerkungen Seite 66

## Noch: 3.4 Leistung der Beherbergungsstätten nach Reisegebieten und Herkunftsländern

Januar bis April 2018

Reisegebiet Herkunftsland (ständiger Wohnsitz)	Ankünfte		Übernachtungen			Mittlere Aufenthalts- dauer <sup>3)</sup>
	aller Gäste	Verän- derung <sup>1)</sup>	aller Gäste	Verän- derung <sup>1)</sup>	Anteil <sup>2)</sup>	
<b>Nordrhein-Westfalen</b>	<b>7 109 762</b>	<b>+2,0</b>	<b>15 614 733</b>	<b>+0,9</b>	<b>100</b>	<b>2,2</b>
<b>Bundesrepublik Deutschland</b>	<b>5 502 993</b>	<b>+2,2</b>	<b>12 313 148</b>	<b>+1,1</b>	<b>78,9</b>	<b>2,2</b>
<b>Ausland</b>	<b>1 606 769</b>	<b>+1,1</b>	<b>3 301 585</b>	<b>+0,2</b>	<b>21,1</b>	<b>2,1</b>
<b>Europa</b>	<b>1 188 020</b>	<b>-1,7</b>	<b>2 460 079</b>	<b>-2,4</b>	<b>74,5</b>	<b>2,1</b>
EU-Länder	1 021 253	-1,8	2 133 135	-2,4	64,6	2,1
Belgien	103 078	+1,9	204 537	+2,3	6,2	2,0
Bulgarien	5 917	+8,6	14 372	+2,8	0,4	2,4
Dänemark	24 496	-4,3	48 983	-3,9	1,5	2,0
Estland	2 421	-1,4	4 249	-2,3	0,1	1,8
Finnland	10 225	+15,1	18 400	+12,4	0,6	1,8
Frankreich	75 993	-2,0	131 529	-1,6	4,0	1,7
Griechenland	8 752	-1,5	19 526	-1,9	0,6	2,2
Republik Irland	9 484	+0,3	17 619	+1,0	0,5	1,9
Italien	67 694	-1,4	138 142	-5,4	4,2	2,0
Kroatien	4 646	-1,2	13 925	+10,1	0,4	3,0
Lettland	2 478	-12,0	4 549	-19,5	0,1	1,8
Litauen	4 183	+14,5	9 708	+19,1	0,3	2,3
Luxemburg	16 577	-1,4	27 096	+0,6	0,8	1,6
Malta	910	-10,7	2 237	-5,0	0,1	2,5
Niederlande	317 003	-6,6	725 328	-7,1	22,0	2,3
Österreich	60 470	+3,0	111 140	-	3,4	1,8
Polen	48 754	-0,4	135 362	+2,2	4,1	2,8
Portugal	11 650	+27,1	23 287	+13,8	0,7	2,0
Rumänien	16 017	-0,6	48 901	+8,3	1,5	3,1
Schweden	20 735	-1,8	35 258	-1,4	1,1	1,7
Slowakische Republik	5 497	-10,2	16 330	-17,9	0,5	3,0
Slowenien	3 621	+4,4	9 370	+6,2	0,3	2,6
Spanien	47 689	-11,1	91 664	-7,6	2,8	1,9
Tschechische Republik	17 046	+2,9	35 611	+0,7	1,1	2,1
Ungarn	11 554	+4,3	25 348	-5,5	0,8	2,2
Vereinigtes Königreich	123 367	+4,3	218 575	+4,1	6,6	1,8
Zypern	996	+3,9	2 089	-22,1	0,1	2,1
Island	1 040	-23,4	2 180	-13,4	0,1	2,1
Norwegen	9 120	-2,0	17 289	+2,5	0,5	1,9
Russland	37 559	+5,7	81 340	+1,3	2,5	2,2
Schweiz	63 997	-0,9	113 142	-2,1	3,4	1,8
Türkei	26 829	+6,2	53 400	+6,5	1,6	2,0
Ukraine	8 157	+19,7	17 586	+12,7	0,5	2,2
sonstige europäische Länder	20 065	-20,0	42 007	-20,0	1,3	2,1
<b>Afrika</b>	<b>13 046</b>	<b>-0,9</b>	<b>33 413</b>	<b>-4,6</b>	<b>1,0</b>	<b>2,6</b>
Republik Südafrika	2 979	-3,2	7 465	+5,9	0,2	2,5
sonstige afrikanische Länder	10 067	-0,2	25 948	-7,3	0,8	2,6
<b>Asien</b>	<b>154 521</b>	<b>+6,9</b>	<b>349 348</b>	<b>+8,4</b>	<b>10,6</b>	<b>2,3</b>
Arabische Golfstaaten	24 516	+3,2	55 392	+8,7	1,7	2,3
Volksrepublik China und Hongkong	46 309	-2,5	106 230	+4,0	3,2	2,3
Indien	14 704	+42,3	35 732	+19,3	1,1	2,4
Israel	6 734	+5,3	13 800	+0,3	0,4	2,0
Japan	25 409	+6,3	52 748	+5,4	1,6	2,1
Südkorea	5 896	-6,4	13 902	-2,2	0,4	2,4
Taiwan	6 815	+23,6	14 315	+39,3	0,4	2,1
sonstige asiatische Länder	24 138	+15,5	57 229	+12,7	1,7	2,4
<b>Amerika</b>	<b>112 484</b>	<b>+1,3</b>	<b>217 349</b>	<b>-0,5</b>	<b>6,6</b>	<b>1,9</b>
Kanada	8 661	+3,1	18 757	+7,2	0,6	2,2
USA	81 687	-0,5	150 186	-1,4	4,5	1,8
sonstige nordamerikanische Länder	1 155	-28,3	2 495	-26,2	0,1	2,2
Mittelamerika und Karibik	7 572	+98,7	14 958	+61,6	0,5	2,0
Brasilien	6 978	-14,8	16 731	-18,3	0,5	2,4
sonstige südamerikanische Länder	6 431	-7,2	14 222	-7,4	0,4	2,2
<b>Australien</b>	<b>6 798</b>	<b>-2,6</b>	<b>14 434</b>	<b>-0,4</b>	<b>0,4</b>	<b>2,1</b>
<b>Neuseeland und Ozeanien</b>	<b>1 491</b>	<b>-4,6</b>	<b>3 122</b>	<b>-6,5</b>	<b>0,1</b>	<b>2,1</b>
<b>Ohne Angabe</b>	<b>130 409</b>	<b>+26,2</b>	<b>223 840</b>	<b>+22,2</b>	<b>6,8</b>	<b>1,7</b>

## 4. Leistung der Campingplätze nach Herkunftsländern

April 2018

Herkunftsland (ständiger Wohnsitz)	Ankünfte		Übernachtungen			Mittlere Aufenthaltsdauer <sup>3)</sup>
	aller Gäste	Veränderung <sup>1)</sup>	aller Gäste	Veränderung <sup>1)</sup>	Anteil <sup>2)</sup>	
<b>Nordrhein-Westfalen</b>	<b>63 371</b>	<b>+10,3</b>	<b>153 447</b>	<b>-1,5</b>	<b>100</b>	<b>2,4</b>
<b>Bundesrepublik Deutschland</b>	<b>52 892</b>	<b>+8,8</b>	<b>132 780</b>	<b>-2,4</b>	<b>86,5</b>	<b>2,5</b>
<b>Ausland</b>	<b>10 479</b>	<b>+18,3</b>	<b>20 667</b>	<b>+4,8</b>	<b>13,5</b>	<b>2,0</b>
<b>Europa</b>	<b>10 398</b>	<b>+18,2</b>	<b>20 522</b>	<b>+4,7</b>	<b>99,3</b>	<b>2,0</b>
EU-Länder	9 731	+20,8	19 271	+6,2	93,2	2,0
Belgien	1 893	+39,9	3 506	+34,4	17,0	1,9
Bulgarien	1	-88,9	4	-81,8	-	4,0
Dänemark	155	-7,7	307	-12,5	1,5	2,0
Estland	-	-	1	-	-	-
Finnland	33	-8,3	61	+10,9	0,3	1,8
Frankreich	126	+10,5	231	+1,3	1,1	1,8
Griechenland	2	-	2	-66,7	-	1,0
Republik Irland	12	+200,0	45	x	0,2	3,8
Italien	69	-30,3	81	-46,7	0,4	1,2
Kroatien	-	-	-	-	-	-
Lettland	-	-	-	-	-	-
Litauen	3	x	3	x	-	1,0
Luxemburg	68	+65,9	197	+45,9	1,0	2,9
Malta	1	x	3	x	-	3,0
Niederlande	6 585	+21,7	13 563	+5,7	65,6	2,1
Österreich	59	-15,7	116	-14,1	0,6	2,0
Polen	20	-39,4	131	-38,2	0,6	6,6
Portugal	5	-66,7	6	-60,0	-	1,2
Rumänien	8	+100,0	40	+110,5	0,2	5,0
Schweden	378	+3,8	442	+8,9	2,1	1,2
Slowakische Republik	-	-	-	-	-	-
Slowenien	-	-	-	-	-	-
Spanien	38	+72,7	72	+16,1	0,3	1,9
Tschechische Republik	2	-71,4	2	-75,0	-	1,0
Ungarn	4	-69,2	5	-83,9	-	1,3
Vereinigtes Königreich	269	-4,3	453	-42,4	2,2	1,7
Zypern	-	-	-	-	-	-
Island	-	-	-	-	-	-
Norwegen	113	-31,5	138	-33,7	0,7	1,2
Russland	10	+150,0	23	+475,0	0,1	2,3
Schweiz	206	-2,8	396	-11,8	1,9	1,9
Türkei	1	-92,3	3	-80,0	-	3,0
Ukraine	7	+250,0	7	+250,0	-	1,0
sonstige europäische Länder	330	-4,1	684	-11,3	3,3	2,1
<b>Afrika</b>	<b>-</b>	<b>-</b>	<b>-</b>	<b>-</b>	<b>-</b>	<b>-</b>
Republik Südafrika	-	-	-	-	-	-
sonstige afrikanische Länder	-	-	-	-	-	-
<b>Asien</b>	<b>14</b>	<b>-58,8</b>	<b>37</b>	<b>-39,3</b>	<b>0,2</b>	<b>2,6</b>
Arabische Golfstaaten	-	-	-	-	-	-
Volksrepublik China und Hongkong	2	x	2	x	-	1,0
Indien	-	-	-	-	-	-
Israel	2	-91,7	4	-90,9	-	2,0
Japan	-	-	-	-	-	-
Südkorea	1	-50,0	1	-50,0	-	1,0
Taiwan	-	-	-	-	-	-
sonstige asiatische Länder	9	x	30	x	0,1	3,3
<b>Amerika</b>	<b>38</b>	<b>+111,1</b>	<b>59</b>	<b>+110,7</b>	<b>0,3</b>	<b>1,6</b>
Kanada	5	+66,7	6	+20,0	-	1,2
USA	11	-26,7	22	-4,3	0,1	2,0
sonstige nordamerikanische Länder	-	-	-	-	-	-
Mittelamerika und Karibik	-	-	-	-	-	-
Brasilien	19	x	24	x	0,1	1,3
sonstige südamerikanische Länder	3	x	7	x	-	2,3
<b>Australien</b>	<b>10</b>	<b>-</b>	<b>11</b>	<b>-50,0</b>	<b>0,1</b>	<b>1,1</b>
<b>Neuseeland und Ozeanien</b>	<b>1</b>	<b>x</b>	<b>1</b>	<b>x</b>	<b>-</b>	<b>1,0</b>
<b>Ohne Angabe</b>	<b>18</b>	<b>+350,0</b>	<b>37</b>	<b>+164,3</b>	<b>0,2</b>	<b>2,1</b>

1) Veränderung gegenüber dem Vorjahreszeitraum in % – 2) Bei Übernachtungen von Gästen aus der Bundesrepublik Deutschland und dem Ausland: Anteil an allen Übernachtungen im Bundesgebiet; sonst: Anteil an allen Übernachtungen am Ausland zusammen. – 3) mittlere Aufenthaltsdauer in Tagen = Übernachtungen / Ankünfte

## Noch: 4. Leistung der Campingplätze nach Herkunftsländern

Januar bis April 2018

Herkunftsland (ständiger Wohnsitz)	Ankünfte		Übernachtungen			Mittlere Aufenthaltsdauer <sup>3)</sup>
	aller Gäste	Veränderung <sup>1)</sup>	aller Gäste	Veränderung <sup>1)</sup>	Anteil <sup>2)</sup>	
<b>Nordrhein-Westfalen</b>	<b>112 456</b>	<b>+9,8</b>	<b>271 736</b>	<b>+7,5</b>	<b>100</b>	<b>2,4</b>
<b>Bundesrepublik Deutschland</b>	<b>95 622</b>	<b>+10,4</b>	<b>236 295</b>	<b>+8,4</b>	<b>87,0</b>	<b>2,5</b>
<b>Ausland</b>	<b>16 834</b>	<b>+6,6</b>	<b>35 441</b>	<b>+1,4</b>	<b>13,0</b>	<b>2,1</b>
<b>Europa</b>	<b>16 732</b>	<b>+6,5</b>	<b>35 217</b>	<b>+1,3</b>	<b>99,4</b>	<b>2,1</b>
EU-Länder	15 523	+7,8	32 918	+1,8	92,9	2,1
Belgien	3 261	+14,2	6 464	+12,2	18,2	2,0
Bulgarien	1	-95,2	4	-88,2	-	4,0
Dänemark	213	-9,0	438	-5,2	1,2	2,1
Estland	2	-	5	+66,7	-	2,5
Finnland	59	+11,3	103	+37,3	0,3	1,7
Frankreich	178	-5,3	346	-6,2	1,0	1,9
Griechenland	2	-71,4	2	-84,6	-	1,0
Republik Irland	24	+140,0	69	+283,3	0,2	2,9
Italien	94	-28,8	139	-33,5	0,4	1,5
Kroatien	-	-	-	-	-	-
Lettland	2	x	5	x	-	2,5
Litauen	3	+200,0	3	+200,0	-	1,0
Luxemburg	134	+55,8	318	+47,9	0,9	2,4
Malta	4	x	9	x	-	2,3
Niederlande	10 278	+7,7	22 784	+0,9	64,3	2,2
Österreich	94	+22,1	229	+57,9	0,6	2,4
Polen	30	-50,8	256	-35,4	0,7	8,5
Portugal	6	-68,4	9	-52,6	-	1,5
Rumänien	12	+140,0	71	+255,0	0,2	5,9
Schweden	632	+11,5	707	+12,2	2,0	1,1
Slowakische Republik	-	-	-	-	-	-
Slowenien	-	-	-	-	-	-
Spanien	74	+89,7	122	+37,1	0,3	1,6
Tschechische Republik	8	-11,1	60	x	0,2	7,5
Ungarn	4	-76,5	6	-83,8	-	1,5
Vereinigtes Königreich	408	-5,1	769	-29,9	2,2	1,9
Zypern	-	-	-	-	-	-
Island	2	x	4	x	-	2,0
Norwegen	210	-25,3	262	-21,1	0,7	1,2
Russland	10	+66,7	23	+283,3	0,1	2,3
Schweiz	262	+1,2	559	+3,7	1,6	2,1
Türkei	1	-92,3	3	-80,0	-	3,0
Ukraine	7	+250,0	7	+250,0	-	1,0
sonstige europäische Länder	717	-3,8	1 441	-7,2	4,1	2,0
<b>Afrika</b>	<b>2</b>	<b>x</b>	<b>6</b>	<b>x</b>	<b>-</b>	<b>3,0</b>
Republik Südafrika	-	-	-	-	-	-
sonstige afrikanische Länder	2	x	6	x	-	3,0
<b>Asien</b>	<b>14</b>	<b>-61,1</b>	<b>37</b>	<b>-41,3</b>	<b>0,1</b>	<b>2,6</b>
Arabische Golfstaaten	-	-	-	-	-	-
Volksrepublik China und Hongkong	2	x	2	x	-	1,0
Indien	-	-	-	-	-	-
Israel	2	-91,7	4	-90,9	-	2,0
Japan	-	-	-	-	-	-
Südkorea	1	-75,0	1	-75,0	-	1,0
Taiwan	-	-	-	-	-	-
sonstige asiatische Länder	9	x	30	x	0,1	3,3
<b>Amerika</b>	<b>49</b>	<b>+96,0</b>	<b>100</b>	<b>+88,7</b>	<b>0,3</b>	<b>2,0</b>
Kanada	6	+100,0	7	+40,0	-	1,2
USA	14	-26,3	31	-31,1	0,1	2,2
sonstige nordamerikanische Länder	-	-	-	-	-	-
Mittelamerika und Karibik	7	x	31	x	0,1	4,4
Brasilien	19	x	24	x	0,1	1,3
sonstige südamerikanische Länder	3	-	7	+133,3	-	2,3
<b>Australien</b>	<b>11</b>	<b>-31,3</b>	<b>12</b>	<b>-57,1</b>	<b>-</b>	<b>1,1</b>
<b>Neuseeland und Ozeanien</b>	<b>1</b>	<b>x</b>	<b>1</b>	<b>x</b>	<b>-</b>	<b>1,0</b>
<b>Ohne Angabe</b>	<b>25</b>	<b>+212,5</b>	<b>68</b>	<b>+151,9</b>	<b>0,2</b>	<b>2,7</b>

Anmerkungen Seite 79





## Reisegebiete in Nordrhein-Westfalen

Amtliche Schlüssel-Nummer	Verwaltungsbezirk	Amtliche Schlüssel-Nummer	Verwaltungsbezirk
<b>Eifel und Region Aachen</b>		<b>Bergisches Land</b>	
334 000	Städteregion Aachen	316 000	Leverkusen, krfr. Stadt
358 000	Kreis Düren	374 000	Oberbergischer Kreis
366 000	Kreis Euskirchen	378 000	Rhein.-Berg. Kreis
<b>Niederrhein</b>		<b>Bergisches Städtedreieck</b>	
112 000	Duisburg, krfr. Stadt	120 000	Remscheid, krfr. Stadt
114 000	Krefeld, krfr. Stadt	122 000	Solingen, krfr. Stadt
116 000	Mönchengladbach, krfr. Stadt	124 000	Wuppertal, krfr. Stadt
154 000	Kreis Kleve		
162 000	Rhein-Kreis Neuss		
166 000	Kreis Viersen		
170 000	Kreis Wesel		
370 000	Kreis Heinsberg		
<b>Münsterland</b>		<b>Bonn und Rhein-Sieg-Kreis</b>	
		314 000	Bonn, krfr. Stadt
		382 000	Rhein-Sieg-Kreis
<b>Köln und Rhein-Erft-Kreis</b>			
515 000	Münster, krfr. Stadt		
554 000	Kreis Borken		
558 000	Kreis Coesfeld		
566 000	Kreis Steinfurt	315 000	Köln, krfr. Stadt
570 000	Kreis Warendorf	362 000	Rhein-Erft-Kreis
<b>Teutoburger Wald</b>		<b>Düsseldorf und Kreis Mettmann</b>	
711 000	Bielefeld, krfr. Stadt	111 000	Düsseldorf, krfr. Stadt
754 000	Kreis Gütersloh	158 000	Kreis Mettmann
758 000	Kreis Herford		
762 000	Kreis Höxter		
766 000	Kreis Lippe		
770 000	Kreis Minden-Lübbecke		
774 000	Kreis Paderborn		
<b>Sauerland</b>		<b>Ruhrgebiet</b>	
		113 000	Essen, krfr. Stadt
		117 000	Mülheim an der Ruhr, krfr. Stadt
		119 000	Oberhausen, krfr. Stadt
		512 000	Bottrop, krfr. Stadt
		513 000	Gelsenkirchen, krfr. Stadt
958 000	Hochsauerland Kreis	562 000	Kreis Recklinghausen
962 000	Märkischer Kreis	911 000	Bochum, krfr. Stadt
966 000	Kreis Olpe	913 000	Dortmund, krfr. Stadt
974 000	Kreis Soest	914 000	Hagen, krfr. Stadt
		915 000	Hamm, krfr. Stadt
		916 000	Herne, krfr. Stadt
		954 000	Ennepe-Ruhr-Kreis
		978 000	Kreis Unna
<b>Siegerland-Wittgenstein</b>			
970 000	Kreis Siegen-Wittgenstein		

## Nordrhein-Westfalen

### Kurorte und Erholungsorte des Landes

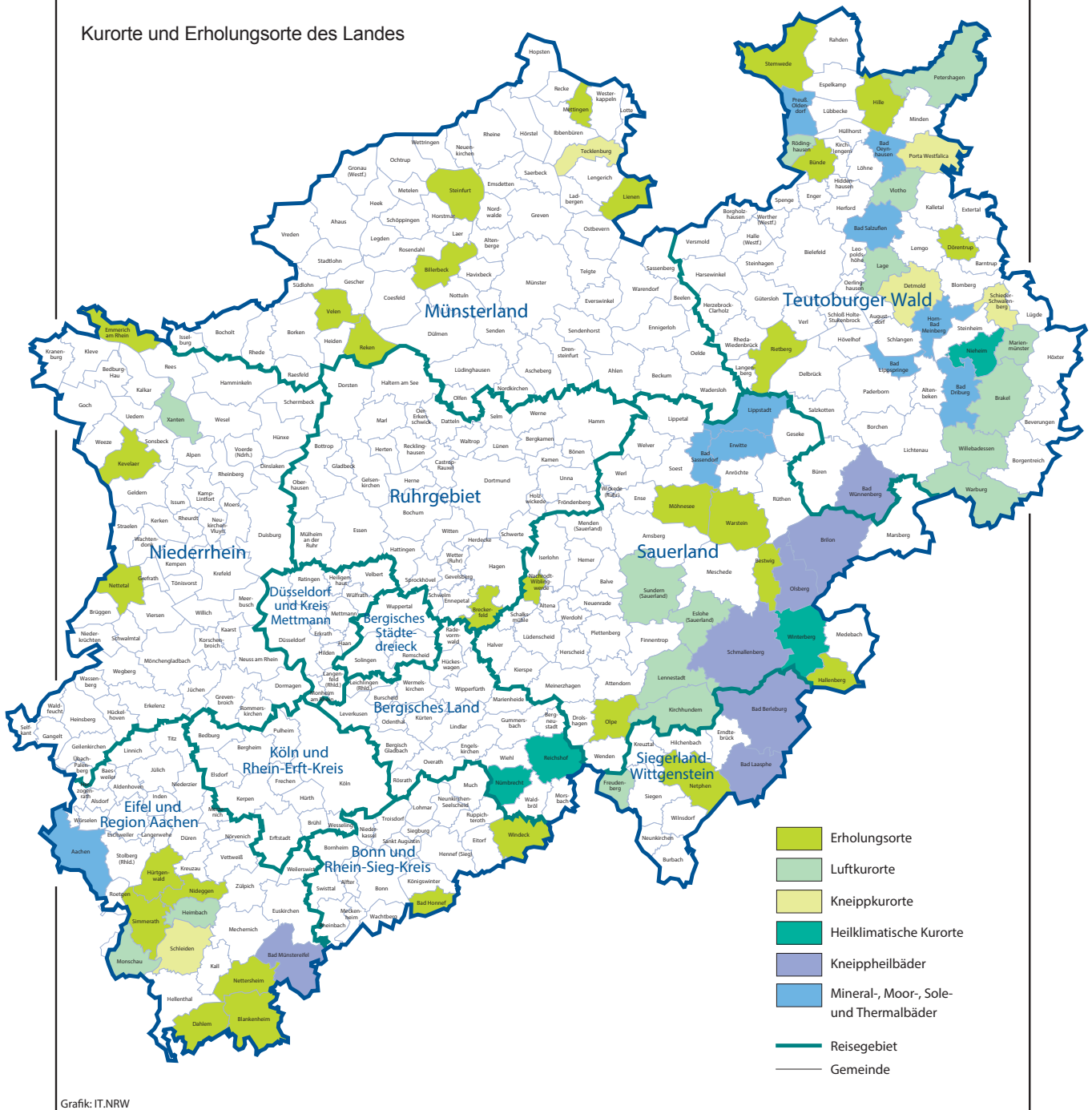

Grafik: IT.NRW

## Kurorte und Erholungsorte in Nordrhein-Westfalen

Amtliche Schlüssel-Nummer	Gemeinde	Amtliche Schlüssel-Nummer	Gemeinde
<b>Mineral-, Moor-, Sole- und Thermalbäder</b>		<b>noch: Luftkurort</b>	
334 002	Aachen, Stadt	966 016	Kirchhundem
762 004	Bad Driburg, Stadt	766 040	Lage, Stadt
774 008	Bad Lippspringe, Stadt	966 020	LenneStadt, Stadt
770 004	Bad Oeynhausen, Stadt	762 024	Marienmünster, Stadt
766 008	Bad Salzuflen, Stadt	334 020	Monschau, Stadt
974 008	Bad Sassendorf	770 028	Petershagen, Stadt
974 016	Erwitte, Stadt	758 028	Rödinghausen
766 032	Horn-Bad Meinberg, Stadt	958 044	Sundern (Sauerland), Stadt
974 028	Lippstadt, Stadt	758 036	Vlotho, Stadt
770 036	Preußisch-Oldendorf, Stadt	762 036	Warburg, Stadt
		762 040	Willebadessen, Stadt
		170 052	Xanten, Stadt
<b>Heilklimatischer Kurort</b>		<b>Erholungsort</b>	
762 028	Nieheim, Stadt	382 008	Bad Honnef, Stadt
374 032	Nümbrecht	958 008	Bestwig
374 040	Reichshof	558 008	Billerbeck, Stadt
958 048	Winterberg, Stadt	366 008	Blankenheim
		954 004	Breckerfeld, Stadt
		758 004	Bünde, Stadt
<b>Kneippkurort</b>		366 012	Dahlem
766 020	Detmold, Stadt	766 024	Dörentrup
770 032	Porta Westfalica, Stadt	154 008	Emmerich am Rhein, Stadt
766 060	Schieder-Schwalenberg, Stadt	958 020	Hallenberg, Stadt
366 036	Schleiden, Stadt	770 012	Hille
566 088	Tecklenburg, Stadt	358 016	Hürtgenwald
		154 032	Kevelaer, Stadt
<b>Kneippheilbad</b>		566 044	Lienen
970 004	Bad Berleburg, Stadt	566 056	Mettingen
970 028	Bad Laasphe, Stadt	974 032	Möhnesee
366 004	Bad Münstereifel, Stadt	962 044	Nachrodt-Wiblingwerde
774 040	Bad Wünnenberg, Stadt	970 032	Netphen, Stadt
958 012	Brilon, Stadt	366 032	Nettersheim
958 036	Olsberg, Stadt	166 016	Nettetal, Stadt
958 040	Schmallenberg, Stadt	358 044	Nideggen, Stadt
		966 024	Olpe, Stadt
<b>Luftkurort</b>		554 044	Reken
762 016	Brakel, Stadt	754 032	Rietberg, Stadt
958 016	Eslohe (Sauerland)	334 028	Simmerath
970 016	Freudenberg, Stadt	566 084	Steinfurt, Stadt
358 012	Heimbach, Stadt	770 044	Stemwede
		554 064	Velen, Stadt
		974 044	Warstein, Stadt
		382 076	Windeck

Stand: Februar 2017

# Veröffentlichungen aus den Fachbereichen Handel und Verkehr

## Entwicklung von Umsatz und Beschäftigung in nordrhein-westfälischen Unternehmen des Einzelhandels, des Kraftfahrzeughandels, des Großhandels und des Gastgewerbes

Inhalt: Jedes der drei monatlich erscheinenden Hefte enthält die vorläufigen Ergebnisse der Umsatzentwicklung und der Entwicklung der Beschäftigtenzahlen als Messzahlen auf der Basis des Jahres 2015 und als prozentuale Abweichung zum Vormonat und zum Vorjahresmonat. Die Ergebnisse werden in einigen Eckzahlen für die wichtigsten Wirtschaftszweige dargestellt.

Einzelhandel:	Bestell-Nr. G11
Gastgewerbe:	Bestell-Nr. G43
Großhandel:	Bestell-Nr. G12
Kraftfahrzeughandel (inkl. Instandhaltung und Reparatur):	Bestell-Nr. G15

**Fachliche Auskünfte zu diesen Veröffentlichungen erteilen Ihnen gerne Dirk Kamps und Sabine Schmidt unter Telefon-Nr. 0211 9449-3827 bzw. 0211 9449-3826.**

## Gäste und Übernachtungen im Reiseverkehr Nordrhein-Westfalens

Inhalt: Das Heft enthält vorläufige Ergebnisse von Ankünften, Übernachtungen und Aufenthaltsdauer der Gäste in nordrhein-westfälischen Beherbergungsstätten sowie die Zahl der Beherbergungsstätten, Gästebetten und die prozentuale Kapazitätsauslastung gegliedert nach Bade-, Kur-, Erholungsorten und sonstigen Gemeinden, nach Betriebsarten, Regionaleinheiten, Reisegebieten und nach Herkunftsländern. Dargestellt wird die Anzahl, die prozentuale Veränderung gegenüber dem Vorjahresmonat sowie die durchschnittliche Aufenthaltsdauer in Tagen.

Bestell-Nr. G41

**Fachliche Auskünfte zu diesen Veröffentlichungen erteilen Ihnen gerne Markus Sesterhenn und Ursula Kuroczik unter Telefon-Nr. 0211 9449-3816 bzw. 0211 9449-3817.**

## Straßenverkehrsunfälle in Nordrhein-Westfalen

Inhalt: Der Monatsbericht enthält Ergebnisse von Straßenverkehrsunfällen und dabei Verunglückten in Nordrhein-Westfalen nach Unfallkategorien, nach Straßen-, Unfallarten, Unfalltypen, nach Tagesdatum, Ortslage, Art der Verkehrsbeteiligung, Unfallursachen und nach Fehlverhalten der Fahrzeugführer sowie die Anzahl der Verunglückten nach der Schwere der Verletzung, Altersgruppen und Geschlecht. Dargestellt werden die monatlichen und die kumulierten Zahlen, die Vorjahresergebnisse und die prozentuale Veränderung gegenüber den Vorjahreszeiträumen. Auf Gemeindeebene sind Ergebnisse nach Ortslage und Unfallkategorien enthalten.

Bestell-Nr. H12

## Straßenverkehrsunfälle in Nordrhein-Westfalen

Inhalt: Der Bericht enthält Ergebnisse von Straßenverkehrsunfällen und dabei Verunglückten in Nordrhein-Westfalen nach Unfallkategorien, nach Straßen-, Unfallarten, Unfalltypen, nach Tagesdatum, Ortslage, Art der Verkehrsbeteiligung, Unfallursachen und nach Fehlverhalten der Fahrzeugführer sowie die Anzahl der Verunglückten nach der Schwere der Verletzung, Altersgruppen und Geschlecht. Dargestellt werden die Jahreswerte, die Vorjahresergebnisse und die prozentuale Veränderung gegenüber den Vorjahreszeiträumen. Auf Gemeindeebene sind Ergebnisse nach Ortslage und Unfallkategorien enthalten. Zahlreiche Grafiken und eine Farbkarte runden den Bericht ab.

Bestell-Nr. H13

**Fachliche Auskünfte zu diesen Veröffentlichungen erteilen Ihnen gerne Petra Focks und Jörg Möller unter Telefon-Nr. 0211 9449-3820 bzw. 0211 9449-3821.**

## Binnenschifffahrt in Nordrhein-Westfalen

Inhalt: Der Monatsbericht enthält die Entwicklung des Güterverkehrs auf den nordrhein-westfälischen Binnenwasserstraßen nach Verkehrsbeziehungen und Güterabteilungen. Dargestellt werden die monatlichen Gütermengen in Tonnen bzw. der Containerumschlag für Nordrhein-Westfalen, die Mengen des Vormonats und des Vorjahresmonats sowie die kumulierten Jahresgütermengen im Vergleich zum Vorjahreszeitraum mit der prozentualen Veränderung.

Bestell-Nr. H21

**Fachliche Auskünfte zu dieser Veröffentlichungen erteilen Ihnen gerne Dirk Kamps und Sabine Schmidt unter Telefon-Nr. 0211 9449-3827 bzw. 0211 9449-3826.**