



und Erden. .	2	x	.	.	1200	Tabakerzeugnisse (ohne Abfälle)	5	x
rdgas-	-	-	-	-	1299	Veredlung von Erzeugnissen dieser Güter-	-	-
ergbau	-	-	-	-	13	abteilung	-	-
und Erden. .	2	x	.	.	1310	Textilien	237	x
.	962	x	24 479 717	22	1310	Textile Spinnstoffe und Garne.	10	17 099 206
.	92	x	4 232 700	32	1320	Gewebe.	43	69 407 753
.	22	x	196 962	7	1330	Textilveredlung.	48	x
.	157	x	4 410 627	31	1391	Gewirke und Gestricke.	12	x
erzeugnisse .	10	x	9 609 047	5	1392	Konfektionierte Textilwaren (ohne Bekleidung) . .	70	x
oren,	6	x	148 319	14	1393	Teppiche und textile Fußbodenbeläge,	-	-
.	12	x	495 480	26	1394	auch konfektioniert	kg	14 36 845 082
l. g.	42	x	1 211 722	36	1395	Sellerwaren	kg	4 3 029 310
.	11	.	2 885 581	30	1396	Vliesstoffe (auch getränkt, bestrichen, überzogen	-	-
.	4	.	97 467	16	1399	oder mit Lagen versehen) und Erzeugnisse	kg	12 49 308 780
peiseeis) . .	27	x	1 342 737	8	14	daraus (ohne Bekleidung)	65	x
.	4	.	85 542 600	10	1411	Technische Textilien	5	x
.	26	x	577 201	19	1412	Sonstige Textilwaren, a. n. g.	-	-
.	13	x	460 971	42	1413	Bekleidung	49	x
.	508	x	3 186 592	26	1414	Bekleidung aus Leder oder rekonstituiertem	-	-
kg	55	.	.	.	1415	Leder (einschl. Mänteln) (ohne Bekleidungs-	-	-
t	2	.	.	.	1416	zubehör, Schuhe und Kopfbedeckungen)	St	11 1 075 085
t	7	.	.	.	1417	Arbeits- und Berufsbekleidung	19	5 795 500
kg	41	.	605 557 331	30	1418	Sonstige Oberbekleidung (ohne Arbeits-	11	x
kg	11	.	124 048 886	26	1419	und Berufsbekleidung)	11	x
.	24	x	474 688	17	1420	Wäsche.	12	x
.	24	x	465 843	18	1431	Bekleidung und Bekleidungszubehör, a. n. g. . . .	-	-
ereitungen,	1432	Pelzwaren	4	x
n oder zum	kg	.	786 590	17	1433	Strumpfwaren.	4	x
inem Inhalt	61	x	453 031	12	1434	Bekleidung a. n. g., aus Gewirken oder Gestricke	St	4 .
.	29	x	.	.	1435	Veredlung von Erzeugnissen dieser Güterab-	-	-
ereitet	1436	teilung (ohne Bekleidung aus textilen Stoffen) . .	2	x
Güter-	t	.	.	.	1437	Leder und Lederwaren	33	x
.	26	.	.	.	1438	Leder und Lederfaserstoff; zugerichtete	-	-
.	1439	und gefärbte Felle	4	x
.	1440	Lederwaren (ohne Lederbekleidung und Schuhe) .	16	x
.	1441	Schuhe	13	x
.	1442	Veredlung von Erzeugnissen dieser Güter-	-	-
.	1443	abteilung	-	-

Statistische Berichte

Gäste und Übernachtungen im Reiseverkehr Nordrhein-Westfalens

März 2018



Gäste und Übernachtungen im Reiseverkehr Nordrhein-Westfalens

März 2018

**Bestell-Nr. G413 2018 03
(Kennziffer G IV – m 3/18)**

Herausgegeben von
Information und Technik Nordrhein-Westfalen, Geschäftsbereich Statistik
Mauerstraße 51, 40476 Düsseldorf • Postfach 10 11 05, 40002 Düsseldorf
Telefon 0211 9449-01 • Telefax 0211 9449-8000
Internet: <http://www.it.nrw.de>
E-Mail: poststelle@it.nrw.de

Erschienen im Juni 2018

Alle Statistischen Berichte finden Sie als PDF-Datei zum kostenlosen
Download in unserer Internet-Rubrik „Publikationen“.
© Information und Technik NRW, Düsseldorf, 2018
Auszugsweise Vervielfältigung und Verbreitung mit Quellenangabe gestattet.

Inhalt

	Seite
Hinweise	4
Vorbemerkungen	5
Grafiken	6
Tabellenteil	
1. Entwicklung der Ankünfte und Übernachtungen	8
2. Kapazität und Leistung der Beherbergungsstätten im März 2018 nach	
2.1 Verwaltungsbezirken	9
2.2 Gemeindegruppen und Betriebsarten	23
2.3 Reisegebieten und Betriebsarten	27
2.4 Reisegebieten und Herkunftsländern	31
3. Leistung der Beherbergungsstätten von Januar bis März 2018 nach	
3.1 Verwaltungsbezirken	44
3.2 Gemeindegruppen und Betriebsarten	58
3.3 Reisegebieten und Betriebsarten	62
3.4 Reisegebieten und Herkunftsländern	66
4. Leistung der Campingplätze nach Herkunftsländern	79
Karte	
Reisegebiete in Nordrhein-Westfalen	81
Übersicht der Reisegebiete / Regionen in Nordrhein-Westfalen	82
Karte	
Kur- und Erholungsorte in Nordrhein-Westfalen	83
Verzeichnis der Kurorte und Erholungsorte in Nordrhein-Westfalen	84
Veröffentlichungen	86

Hinweise

Städteregion Aachen – Änderung des Gebietsstandes

Seit dem 21. Oktober 2009 bilden die Stadt Aachen und die Gemeinden des aufgelösten Kreises Aachen nach dem Aachen-Gesetz die Städteregion Aachen. Die Städteregion Aachen ist Rechtsnachfolgerin des Kreises Aachen und besteht als Gemeindeverband aus Aachen, Alsdorf, Baesweiler, Eschweiler, Herzogenrath, Monschau, Roetgen, Simmerath, Stolberg (Rhld.) und Würselen. Die Stadt Aachen ist regionsangehörig und hat zugleich die Rechtsstellung einer kreisfreien Stadt nach Maßgabe des Aachen-Gesetzes.

Aufgrund der hierarchisch aufgebauten Systematik der „Amtlichen Gemeindeschlüssel“ kann diese Doppelrolle in der regionalen Struktur einer statistischen Kreistabelle nicht dargestellt werden. Bei den Gruppierungen „Kreisfreie Städte“ wird somit die Stadt Aachen nicht mehr aufgeführt, sondern – falls für die jeweilige Statistik Gemeindeergebnisse vorliegen – als kreisfreie Stadt Aachen in einer „darunter-Position“ zur Städteregion Aachen ausgewiesen. In diesem Fall gehen die Werte der Stadt Aachen nicht mehr in die Summe der kreisfreien Städte ein, sondern in die Summe der Kreise. Eine Vergleichbarkeit dieser Summen mit den Ergebnissen nach dem früheren Gebietsstand ist somit nicht mehr gegeben.

Abweichungen in den Summen ergeben sich aus
dem Runden der Einzelwerte

Eventuelle Abweichungen der Monatswerte in Tabelle 1
gegenüber den Monatswerten vorangeangener Statistischer
Berichte ergeben sich durch Nachmeldungen.

Zeichenerklärung

(nach DIN 55 301)

0	weniger als die Hälfte von 1 in der letzten besetzten Stelle, jedoch mehr als nichts
–	nichts vorhanden (genau null)
...	Angabe fällt später an
x	Tabellenfach gesperrt, weil Aussage nicht sinnvoll
.	Zahlenwert unbekannt oder geheim zu halten

Vorbemerkungen

In der Beherbergungsstatistik des Reiseverkehrs werden monatlich die angekommenen Gäste und Gästeübernachtungen in Beherbergungsbetrieben und auf Campingplätzen erfasst, wobei die Gäste aus dem Ausland nach dem Herkunftsland (ständiger Wohnsitz) untergliedert werden. Bei Beherbergungsbetrieben wird die Zahl der angebotenen Betten und bei Campingplätzen die Zahl der angebotenen Stellplätze erhoben. Einmal jährlich wird bei Betrieben der klassischen Hotellerie zum Stichtag 31. Juli die Zahl der angebotenen Gästezimmer erfasst und in der Juli-Ausgabe dieses Berichts veröffentlicht.

Die Rechtsgrundlage dieser Erhebung ist das „Gesetz zur Neuordnung der Statistik über die Beherbergung im Reiseverkehr (Beherbergungsstatistikgesetz – BeherbStatG) vom 22. Mai 2002“ (BGBl. I S. 1642), zuletzt geändert durch Artikel 1 des Gesetzes vom 23. November 2011 (BGBl. I S. 2298). Nach § 3 (I) dieses Gesetzes werden nur Beherbergungsbetriebe in die Erhebung einbezogen, die zehn und mehr Schlafgelegenheiten bzw. bei Campingplätzen zehn und mehr Stellplätze aufweisen.

Darstellung der Ergebnisse

Die vorliegenden Monatsergebnisse enthalten vorläufige Zahlen. In der Regel weichen aber die endgültigen Ergebnisse nur geringfügig davon ab. In den aufsummierten Teiljahresergebnissen im zweiten Teil des Berichtes fließen jeweils nachträgliche Meldungen von Beherbergungsbetrieben ein, so dass diese Ergebnisse im Laufes des Jahres beständiger werden.

Zurzeit gibt es in Nordrhein-Westfalen zwei Gemeinden (von 396), die keine Beherbergungsstätte mit zehn und mehr Betten haben. Sie werden in der Erhebung nicht berücksichtigt.

Die Zahl der prädikatisierten Orte in Nordrhein-Westfalen beträgt zurzeit 72. Darunter befinden sich 10 Mineral-, Moor-, Sole- und Thermalbäder, 4 Heilklimatische Kurorte, 5 Kneippkurorte, 7 Kneippheilbäder, 16 Luftkurorte und 30 Erholungsorte. Eine Übersicht der Lage dieser Orte finden Sie am Ende des Berichtes.

Entwicklung der Gästeankünfte in Nordrhein-Westfalen

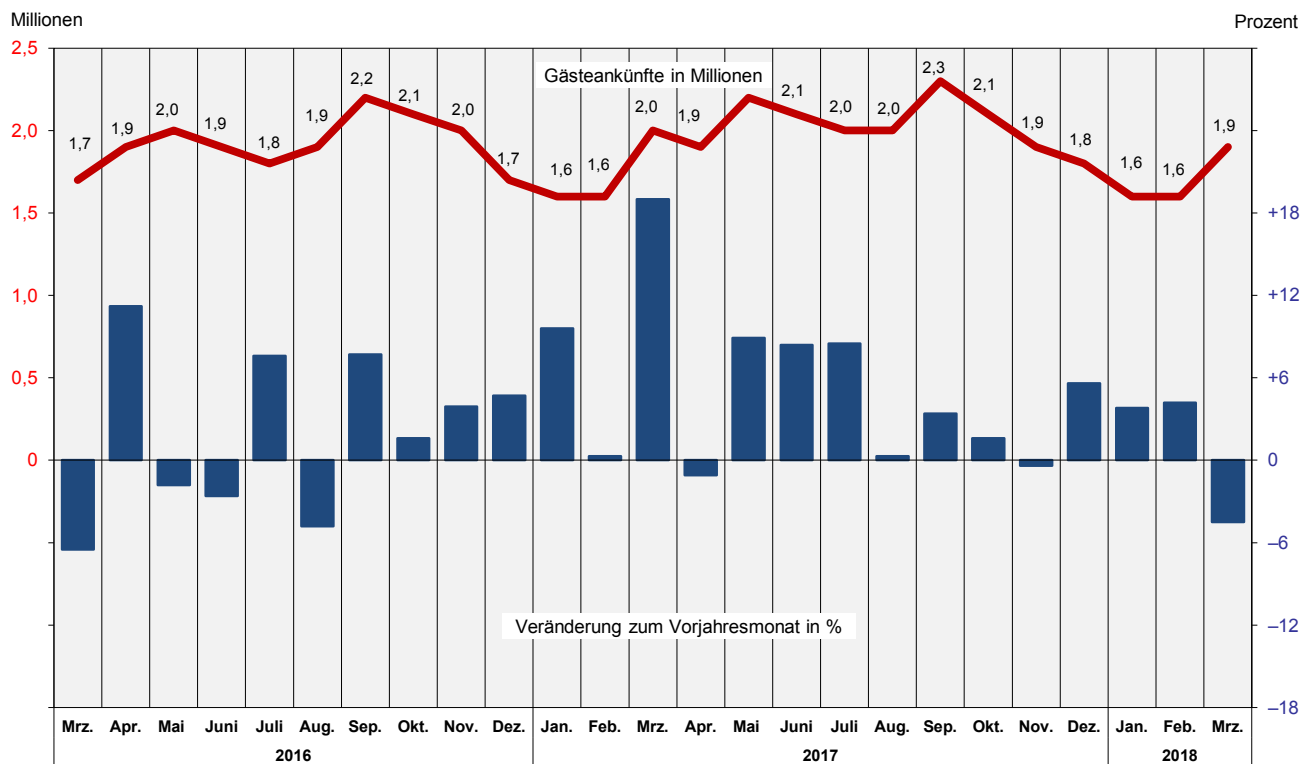

Entwicklung der Gästeübernachtungen in Nordrhein-Westfalen

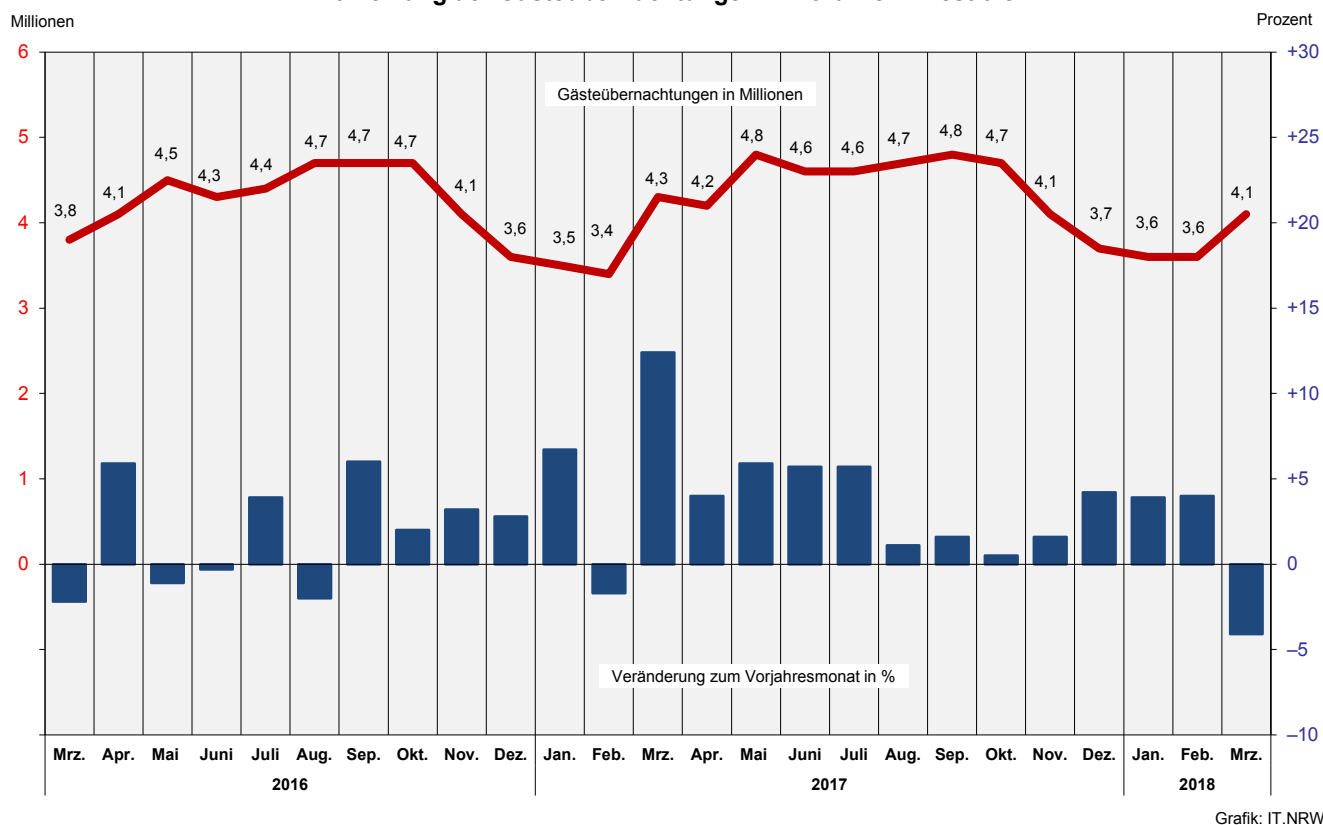

Übernachtungen in NRW je 1 000 Einwohner nach Reisegebieten
sowie Anteil der deutschen und ausländischen Gäste im März 2018

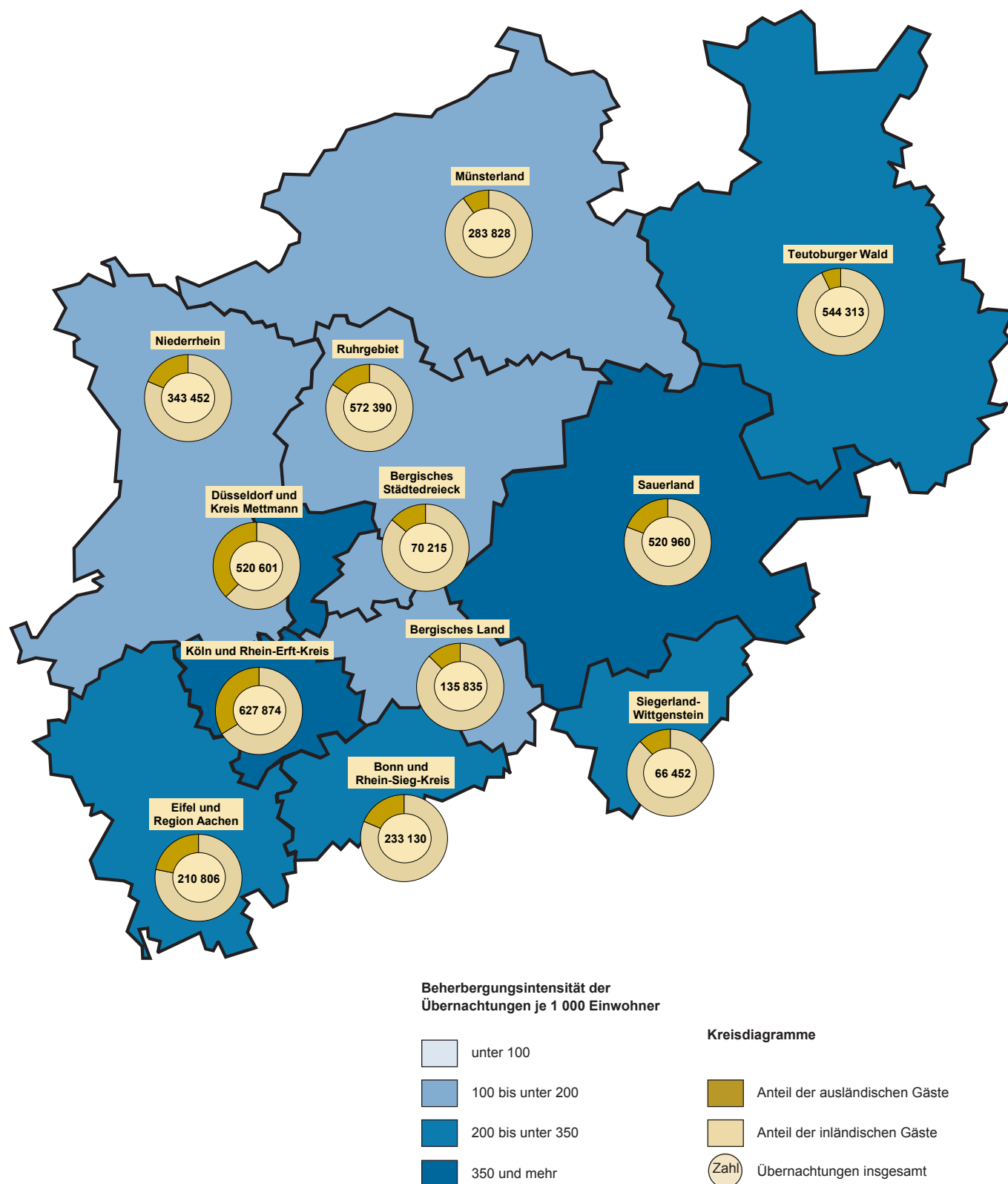

Grafik: IT.NRW

1. Entwicklung der Ankünfte und Übernachtungen

Zeitraum		Ankünfte		Übernachtungen		Ankünfte		Übernachtungen	
		aller Gäste	ausländischer Gäste	aller Gäste	ausländischer Gäste	aller Gäste	ausländischer Gäste	aller Gäste	ausländischer Gäste
		Anzahl				Veränderungen zum Vorjahresmonat in %			
2016	Januar	1 432 163	320 256	3 277 124	672 027	+1,2	+1,9	+2,4	+1,8
	Februar	1 563 451	343 749	3 504 682	751 744	+4,2	+2,3	+3,2	-0,1
	März	1 651 998	366 223	3 833 474	765 466	-6,5	-3,1	-2,2	-2,9
	April	1 888 144	406 200	4 071 283	823 298	+11,2	+14,3	+5,9	+12,8
	Mai	2 006 489	421 733	4 502 835	870 767	-1,8	-1,8	-1,1	-3,2
	Juni	1 941 215	417 492	4 306 503	890 310	-2,6	+3,0	-0,3	+7,4
	Juli	1 845 853	432 398	4 363 338	967 576	+7,6	+2,6	+3,9	+0,2
	August	1 943 635	453 131	4 656 384	1 053 057	-4,8	-2,5	-2,0	-2,1
	September	2 193 417	472 865	4 731 382	960 786	+7,7	+15,3	+6,0	+14,8
	Oktober	2 057 737	461 426	4 699 659	984 539	+1,6	+1,4	+2,0	+1,5
	November	1 953 050	426 149	4 086 200	845 743	+3,9	+6,4	+3,2	+5,5
	Dezember	1 670 910	427 992	3 564 026	831 830	+4,7	+2,3	+2,8	+0,1
2017	Januar	1 569 291	377 535	3 495 705	782 704	+9,6	+17,9	+6,7	+16,5
	Februar	1 568 882	346 055	3 443 882	739 757	+0,3	+0,7	-1,7	-1,6
	März	1 965 755	454 070	4 307 943	939 532	+19,0	+24,0	+12,4	+22,7
	April	1 867 867	411 341	4 233 414	834 527	-1,1	+1,3	+4,0	+1,4
	Mai	2 185 681	504 717	4 768 512	1 038 982	+8,9	+19,7	+5,9	+19,3
	Juni	2 103 494	423 963	4 550 572	853 302	+8,4	+1,5	+5,7	-4,2
	Juli	2 002 129	464 190	4 611 097	1 018 926	+8,5	+7,4	+5,7	+5,3
	August	1 950 378	480 742	4 705 859	1 107 181	+0,3	+6,1	+1,1	+5,1
	September	2 266 913	470 922	4 808 111	953 930	+3,4	-0,4	+1,6	-0,7
	Oktober	2 090 109	453 989	4 722 086	961 527	+1,6	-1,6	+0,5	-2,3
	November	1 944 900	429 149	4 149 757	877 260	-0,4	+0,7	+1,6	+3,7
	Dezember	1 763 663	454 757	3 712 520	884 185	+5,6	+6,3	+4,2	+6,3
2018	Januar	1 628 880	385 771	3 633 268	814 602	+3,8	+2,2	+3,9	+4,1
	Februar	1 633 995	355 431	3 581 843	753 874	+4,2	+2,7	+4,0	+1,9
	März	1 877 203	425 595	4 129 856	855 634	-4,5	-6,3	-4,1	-8,9
	April
	Mai
	Juni
	Juli
	August
	September
	Oktober
	November
	Dezember

2.1 Kapazität und Leistung der Beherbergungsstätten nach Verwaltungsbezirken

März 2018

Amtliche Schlüsselnummer	Verwaltungsbezirk	Betriebe		Betten			Mittlere Aufenthaltsdauer ³⁾	
		geöffnete	Veränderung ¹⁾	angebotene	Veränderung ¹⁾	mittlere Auslastung ²⁾	aller Gäste	ausländischer Gäste
111 000	Kreisfreie Städte							
112 000	Düsseldorf	222	–	27 575	+2,0	51,4	1,6	1,8
113 000	Duisburg	48	–5,9	3 660	+5,9	43,4	2,0	1,8
114 000	Essen	94	+1,1	9 822	+4,9	46,5	2,0	1,9
116 000	Krefeld	22	–	1 854	+9,3	39,6	1,8	1,8
117 000	Mönchengladbach	29	–6,5	2 131	–6,0	42,9	1,7	1,8
119 000	Mülheim an der Ruhr	29	–	1 622	–0,5	36,4	1,9	2,5
120 000	Oberhausen	25	+8,7	2 535	+12,6	52,5	2,0	1,8
122 000	Remscheid	18	–	906	+1,2	36,8	1,7	1,8
124 000	Solingen	19	–	974	+2,6	30,4	1,9	2,3
	Wuppertal	41	–4,7	3 682	+0,5	44,4	2,6	2,0
154 000	Kreis Kleve	122	–3,2	5 513	–1,5	30,6	2,2	1,9
154 004	Bedburg-Hau	3	–25,0	85	–	37,6	2,2	4,5
154 008	Emmerich am Rhein, Stadt	11	–15,4	254	–2,3	25,6	2,0	2,9
154 012	Geldern, Stadt	9	–	467	–	59,9	3,8	2,1
154 016	Goch, Stadt	10	–	460	–1,5	34,0	2,4	1,9
154 020	Issum	3	–	32	–	14,7	2,7	2,8
154 024	Kalkar, Stadt	9	–	1 215	–	17,4	1,9	1,6
154 028	Kerken	3	+50,0	73	–5,2	28,5	2,2	2,6
154 032	Kevelaer, Stadt	19	–	730	+2,8	23,0	2,2	2,8
154 036	Kleve, Stadt	11	–8,3	670	–3,2	34,3	2,0	2,1
154 040	Kranenburg	7	–	305	–0,3	31,3	2,2	3,2
154 044	Rees, Stadt	9	–10,0	273	+19,2	32,1	1,8	1,4
154 048	Rheurdt	5	–16,7	136	–5,6	36,7	2,6	1,3
154 052	Straelen, Stadt	6	–14,3	178	–42,0	31,4	1,6	1,7
154 056	Uedem	4	–	175	–	53,2	2,9	1,0
154 060	Wachtendonk	6	+50,0	73	+92,1	20,6	1,9	1,4
154 064	Weeze	7	–	387	–1,5	31,7	1,2	1,1
158 000	Kreis Mettmann	93	–5,1	6 858	–1,4	38,5	1,8	1,9
158 004	Erkrath, Stadt	4	–	244	–	32,9	1,8	2,2
158 008	Haan, Stadt	5	–16,7	458	–2,8	36,1	1,8	2,3
158 012	Heiligenhaus, Stadt	4	–	212	–	.	.	.
158 016	Hilden, Stadt	13	–	1 019	–0,3	36,0	2,1	2,3
158 020	Langenfeld (Rhld.), Stadt	10	–9,1	411	–6,4	33,8	1,9	2,2
158 024	Mettmann, Stadt	7	–	971	+0,2	40,2	1,6	1,7
158 026	Monheim am Rhein, Stadt	6	–14,3	395	+0,3	40,4	1,9	2,0
158 028	Ratingen, Stadt	29	–6,5	2 531	–2,3	42,2	1,6	1,7
158 032	Velbert, Stadt	13	+8,3	566	+3,1	34,2	1,8	2,4
158 036	Wülfrath, Stadt	2	–33,3	51	–23,9	.	.	.
162 000	Rhein-Kreis Neuss	83	–3,5	6 197	–1,1	41,8	2,2	1,8
162 004	Dormagen, Stadt	16	–5,9	750	–1,3	39,2	3,7	2,0
162 008	Grevenbroich, Stadt	8	–11,1	528	–3,3	27,6	2,5	2,5
162 012	Jüchen	3	–	94	+9,3	23,9	1,9	1,7
162 016	Kaarst, Stadt	8	–	559	–0,9	36,4	1,6	1,8
162 020	Korschenbroich, Stadt	7	+16,7	329	+3,1	81,3	11,0	2,6
162 022	Meerbusch, Stadt	17	–	882	–3,3	55,8	4,9	3,9
162 024	Neuss, Stadt	19	–9,5	2 958	–0,9	39,0	1,5	1,5
162 028	Rommerskirchen	5	–	97	–	14,4	2,0	3,0
166 000	Kreis Viersen	64	–4,5	2 651	+0,3	33,8	2,2	2,2
166 004	Brüggen	9	–	316	+23,9	17,3	2,3	1,9
166 008	Grefrath	3	–	190	–1,0	23,8	2,1	2,0
166 012	Kempfen, Stadt	6	–14,3	248	–15,1	32,1	3,2	3,7
166 016	Nettetal, Stadt	14	–6,7	920	+2,7	39,8	2,2	1,8
166 020	Niederkrüchten	9	+28,6	81	+26,6	32,0	2,2	2,2
166 024	Schwalmtal	2	–	40	–	.	.	.
166 028	Tönisvorst, Stadt	4	–	65	–7,1	.	.	.
166 032	Viersen, Stadt	8	–11,1	207	–10,8	40,0	1,9	1,7
166 036	Willich, Stadt	9	–18,2	584	–2,8	37,0	2,0	2,4
170 000	Kreis Wesel	107	+1,9	4 527	+0,3	37,2	1,9	2,0
170 004	Alpen	3	–	43	–	.	.	.
170 008	Dinslaken, Stadt	11	–	370	+1,1	32,3	1,8	1,7
170 012	Hamminkeln, Stadt	8	+14,3	308	+18,9	56,6	3,8	6,6
170 016	Hünxe	5	–	116	–	28,0	2,3	1,1
170 020	Kamp-Lintfort, Stadt	5	–16,7	231	–8,0	43,4	1,8	2,0

1) Veränderung gegenüber dem Vorjahresmonat in % – 2) mittlere Auslastung = (Übernachtungen / angebotene Bettentage) * 100 – 3) mittlere Aufenthaltsdauer (in Tagen) = Übernachtungen / Ankünfte

Noch: 2.1 Kapazität und Leistung der Beherbergungsstätten nach Verwaltungsbezirken

März 2018

Amtliche Schlüsselnummer	Verwaltungsbezirk	Ankünfte				Übernachtungen			
		aller Gäste	Veränderung ¹⁾	ausländischer Gäste	Veränderung ¹⁾	aller Gäste	Veränderung ¹⁾	ausländischer Gäste	Veränderung ¹⁾
111 000	Kreisfreie Städte								
112 000	Düsseldorf	269 735	+1,6	97 764	-8,2	438 845	-3,5	174 166	-14,1
112 000	Duisburg	25 040	+12,7	4 682	+6,8	49 076	+6,4	8 599	-8,6
113 000	Essen	69 525	+0,9	14 958	+2,8	142 433	+2,4	28 811	-3,7
114 000	Krefeld	12 794	-0,5	3 879	-1,0	22 671	-1,3	6 850	-14,2
116 000	Mönchengladbach	16 741	-8,2	3 273	-16,5	28 294	-10,8	5 929	-25,2
117 000	Mülheim an der Ruhr	9 562	-6,3	1 471	+2,2	18 407	-1,9	3 669	-5,4
119 000	Oberhausen	21 273	-2,1	3 262	-26,7	42 080	+0,2	5 742	-24,1
120 000	Remscheid	6 242	+4,9	1 224	-7,4	10 337	-1,6	2 224	-5,2
122 000	Solingen	4 753	-6,4	493	-38,1	9 239	-11,9	1 155	-35,0
124 000	Wuppertal	19 382	-10,7	3 234	-5,0	50 639	-7,7	6 406	-8,5
154 000	Kreis Kleve	26 901	-4,8	5 320	-4,2	57 980	-1,1	10 030	+1,8
154 004	Bedburg-Hau	485	+29,3	81	+6,6	1 091	+10,3	362	-10,2
154 008	Emmerich am Rhein, Stadt	1 023	-12,7	228	+3,6	2 062	-6,5	660	+18,9
154 012	Geldern, Stadt	2 404	-1,2	121	+13,1	9 044	-4,2	255	+9,4
154 016	Goch, Stadt	2 471	-22,8	286	-35,9	5 821	-12,2	551	-39,4
154 020	Issum	210	-0,5	33	-45,0	562	+5,6	93	-48,0
154 024	Kalkar, Stadt	4 185	+1,7	1 156	-29,2	8 001	+2,6	1 904	-34,8
154 028	Kerken	371	+11,7	70	+18,6	818	+25,7	180	-7,7
154 032	Kevelaer, Stadt	2 685	+1,3	515	+45,5	5 956	+7,7	1 461	+93,0
154 036	Kleve, Stadt	3 698	-9,8	696	-7,2	7 444	-1,5	1 445	+7,9
154 040	Kranenburg	1 337	-8,0	301	+184,0	3 005	+7,7	949	+327,5
154 044	Rees, Stadt	1 731	+13,4	264	+32,7	3 064	+2,4	380	+12,8
154 048	Rheurdt	614	-7,3	17	-19,0	1 618	+4,7	22	-59,3
154 052	Straelen, Stadt	1 189	-37,1	124	+25,3	1 947	-41,3	211	+4,5
154 056	Uedem	983	-3,2	8	-92,3	2 895	+16,8	8	-95,0
154 060	Wachtendonk	430	+83,0	50	+8,7	821	+111,1	72	+12,5
154 064	Weeze	3 085	+7,0	1 370	+7,6	3 831	+0,8	1 477	+11,8
158 000	Kreis Mettmann	46 551	-9,5	11 255	-17,6	81 756	-14,3	21 278	-21,6
158 004	Erkrath, Stadt	1 395	-21,9	217	-54,3	2 490	-25,7	484	-56,0
158 008	Haan, Stadt	2 813	-5,7	514	-17,5	5 119	-15,9	1 180	-22,1
158 012	Heiligenhaus, Stadt
158 016	Hilden, Stadt	5 366	-13,6	1 071	-25,9	11 363	-20,4	2 472	-30,3
158 020	Langenfeld (Rhld.), Stadt	2 220	-9,8	311	-11,4	4 257	-21,5	685	-24,6
158 024	Mettmann, Stadt	7 398	-6,4	2 152	-28,6	12 112	-11,6	3 666	-30,7
158 026	Monheim am Rhein, Stadt	2 658	-10,8	670	-18,8	4 943	-9,6	1 347	-14,3
158 028	Ratingen, Stadt	20 126	-9,8	5 622	-6,2	33 080	-12,0	9 545	-10,4
158 032	Velbert, Stadt	3 396	-0,5	500	-15,3	5 999	-3,1	1 186	+7,0
158 036	Wülfrath, Stadt
162 000	Rhein-Kreis Neuss	36 882	-12,2	9 657	-27,6	80 354	-10,9	16 955	-24,0
162 004	Dormagen, Stadt	2 453	-18,4	463	-27,7	9 111	-15,2	939	-30,8
162 008	Grevenbroich, Stadt	1 799	-28,8	200	-74,8	4 524	-11,6	500	-66,0
162 012	Jüchen	371	+9,4	168	-10,6	695	+17,0	288	-2,7
162 016	Kaarst, Stadt	4 040	-3,4	855	-7,7	6 312	-14,8	1 548	-6,2
162 020	Korschenbroich, Stadt	754	+1,3	140	+14,8	8 291	+3,2	360	+22,4
162 022	Meerbusch, Stadt	3 123	-19,1	591	-28,0	15 270	-14,0	2 328	+1,8
162 024	Neuss, Stadt	24 129	-11,0	7 212	-26,3	35 718	-10,7	10 907	-26,5
162 028	Rommerskirchen	213	-12,0	28	-56,3	433	-8,1	85	-31,5
166 000	Kreis Viersen	13 669	-14,9	2 012	-10,9	29 506	-7,0	4 403	-7,9
166 004	Brüggen	1 035	-36,7	138	-17,4	2 339	-28,8	257	-11,1
166 008	Grefrath	674	-10,5	64	+1,6	1 400	-13,5	126	+22,3
166 012	Kempfen, Stadt	990	-11,3	85	-37,0	3 158	-12,2	317	-38,7
166 016	Nettetal, Stadt	5 173	-20,5	561	-16,0	11 349	-5,7	1 005	-0,7
166 020	Niederkrüchten	540	+44,0	148	+236,4	1 182	+43,1	330	+214,3
166 024	Schwalmtal
166 028	Tönisvorst, Stadt
166 032	Viersen, Stadt	1 346	-5,3	118	-64,4	2 569	-5,8	201	-66,7
166 036	Willich, Stadt	3 364	-2,7	854	+29,8	6 695	+3,0	2 085	+15,1
170 000	Kreis Wesel	29 733	-0,2	4 427	-1,7	57 052	+10,9	8 651	-0,8
170 004	Alpen
170 008	Dinslaken, Stadt	2 049	+3,3	199	-14,6	3 705	-3,1	331	-34,7
170 012	Hamminkeln, Stadt	1 542	+32,5	98	-21,6	5 829	+208,7	648	+153,1
170 016	Hünxe	508	+1,4	129	-18,9	1 191	+107,5	148	-21,3
170 020	Kamp-Lintfort, Stadt	1 777	-4,4	140	+25,0	3 110	+4,5	280	+28,4

Anmerkungen Seite 9

Noch: 2.1 Kapazität und Leistung der Beherbergungsstätten nach Verwaltungsbezirken

März 2018

Amtliche Schlüsselnummer	Verwaltungsbezirk	Betriebe		Betten			Mittlere Aufenthaltsdauer ³⁾	
		geöffnete	Veränderung ¹⁾	angebotene	Veränderung ¹⁾	mittlere Auslastung ²⁾	aller Gäste	ausländischer Gäste
	Noch: Kreis Wesel							
170 024	Moers, Stadt	13	+8,3	756	+10,7	39,1	1,6	1,9
170 028	Neukirchen-Vluyn, Stadt	3	–	212	+1,4	40,4	1,7	2,1
170 032	Rheinberg, Stadt	8	–	257	+5,3	24,5	1,9	2,0
170 036	Schermbach	10	–	500	–13,9	33,6	1,8	1,9
170 040	Sonsbeck	6	–	141	–	21,7	3,6	8,0
170 044	Voerde (Niederrhein), Stadt	2	–33,3	118	–16,9	.	.	.
170 048	Wesel, Stadt	14	–	782	–0,9	39,8	1,7	1,8
170 052	Xanten, Stadt	19	+11,8	693	+0,4	36,8	1,9	1,8
100 000	Reg.-Bez. Düsseldorf	1 016	–1,6	80 507	+1,7	44,3	1,8	1,8
	Kreisfreie Städte							
314 000	Bonn	96	–	8 895	–2,6	47,1	1,9	2,2
315 000	Köln	277	–2,5	32 398	+0,9	51,9	1,7	1,9
316 000	Leverkusen	21	–	1 504	+0,6	47,9	1,9	2,4
	Städteregion Aachen	182	+2,2	9 793	+3,5	38,6	2,0	1,7
334 002	Aachen, kreisfreie Stadt	64	–3,0	5 468	+1,1	45,6	1,9	1,7
334 004	Alsdorf, Stadt	3	–25,0	105	–13,9	26,0	2,0	3,4
334 008	Baesweiler, Stadt	4	–	111	–2,6	25,7	1,7	2,5
334 012	Eschweiler, Stadt	12	–7,7	282	–7,8	36,3	1,5	1,3
334 016	Herzogenrath, Stadt	4	–	127	–	48,4	2,3	10,8
334 020	Monschau, Stadt	35	–2,8	1 200	–3,8	32,2	2,2	1,6
334 024	Roetgen	7	–	151	–	24,4	1,7	1,4
334 028	Simmerath	37	+32,1	1 630	+27,4	26,0	2,9	2,5
334 032	Stolberg (Rhld.), Stadt	9	–	403	+4,1	23,3	2,0	2,3
334 036	Würselen, Stadt	7	–	316	–	38,4	2,0	2,0
358 000	Kreis Düren	88	+1,1	3 855	–0,1	28,9	2,7	4,5
358 004	Aldenhoven	3	–	40	–	24,9	3,8	–
358 008	Düren, Stadt	13	+8,3	536	+3,9	36,9	1,7	2,0
358 012	Heimbach, Stadt	22	–4,3	1 568	–2,3	28,2	7,4	12,1
358 016	Hürtgenwald	8	–	310	–0,6	27,4	1,8	1,9
358 020	Inden	2	–	50	–	.	.	.
358 024	Jülich, Stadt	9	–	454	+0,9	37,5	2,0	1,9
358 028	Kreuzau	5	–16,7	130	–8,5	25,2	2,4	3,1
358 032	Langerwehe	1	–	10	–	–	–	–
358 036	Linnich, Stadt	3	–	55	–	20,8	1,6	1,8
358 040	Merzenich	1	–	22	–26,7	.	.	.
358 044	Nideggen, Stadt	17	+13,3	578	+5,7	20,0	2,1	2,0
358 048	Niederzier	3	–	75	–	19,8	1,8	1,7
358 052	Nörvenich	1	–	27	–	.	.	.
358 056	Titz	–	–	–	–	–	–	–
358 060	Vettweiß	–	–	–	–	–	–	–
362 000	Rhein-Erft-Kreis	117	–	7 972	+4,9	45,2	3,1	2,6
362 004	Bedburg, Stadt	5	–	311	+20,5	25,7	1,8	4,3
362 008	Bergheim, Stadt	15	–11,8	482	–6,0	44,8	5,0	7,1
362 012	Brühl, Stadt	19	–	2 717	+1,0	47,5	3,4	1,7
362 016	Elsdorf, Stadt	5	+25,0	103	+19,8	20,0	2,6	3,6
362 020	Erfstadt, Stadt	11	–	266	+16,2	29,3	1,6	1,5
362 024	Frechen, Stadt	11	+10,0	827	+1,1	39,9	1,7	1,7
362 028	Hürth, Stadt	16	–	1 549	+12,6	64,7	5,0	4,2
362 032	Kerpen, Stadt	18	+5,9	931	+12,7	33,1	2,7	2,3
362 036	Pulheim, Stadt	10	–9,1	454	–3,2	35,9	1,8	1,6
362 040	Wesseling, Stadt	7	–	332	–	35,7	2,7	2,0
366 000	Kreis Euskirchen	135	–2,9	5 744	–0,1	30,4	2,8	3,3
366 004	Bad Münstereifel, Stadt	18	–18,2	614	–18,7	34,6	2,1	1,4
366 008	Blankenheim	18	–10,0	628	–5,4	23,4	2,3	1,2
366 012	Dahlem	12	–	1 072	+7,2	22,9	4,3	6,2
366 016	Euskirchen, Stadt	13	+18,2	574	+5,7	31,9	1,7	2,5
366 020	Hellenthal	21	–4,5	509	–5,7	22,7	2,5	2,0
366 024	Kall	11	–8,3	510	–4,3	33,7	2,5	2,4
366 028	Mechemich, Stadt	10	+25,0	232	+37,3	.	.	.
366 032	Nettersheim	10	–9,1	595	–3,6	61,3	7,7	3,3
366 036	Schleiden, Stadt	16	+6,7	876	+9,9	19,5	2,1	2,5
366 040	Weilerswist	1	–	18	–	.	.	.
366 044	Zülpich, Stadt	5	–	116	–	61,5	5,0	2,0

Anmerkungen Seite 9

Noch: 2.1 Kapazität und Leistung der Beherbergungsstätten nach Verwaltungsbezirken

März 2018

Amtliche Schlüsselnummer	Verwaltungsbezirk	Ankünfte				Übernachtungen			
		aller Gäste	Veränderung ¹⁾	ausländischer Gäste	Veränderung ¹⁾	aller Gäste	Veränderung ¹⁾	ausländischer Gäste	Veränderung ¹⁾
	Noch: Kreis Wesel								
170 024	Moers, Stadt	5 604	-3,7	1 320	-6,0	9 155	-0,6	2 453	-1,8
170 028	Neukirchen-Vluyn, Stadt	1 584	+15,6	132	-13,2	2 653	+3,4	275	-15,1
170 032	Rheinberg, Stadt	1 050	+21,8	333	+33,2	1 951	-1,9	679	+19,5
170 036	Schermbeck	2 938	-9,9	316	-22,2	5 208	-5,0	588	-31,9
170 040	Sonsbeck	758	+40,9	22	+69,2	2 693	+108,1	175	+280,4
170 044	Voerde (Niederrhein), Stadt
170 048	Wesel, Stadt	6 209	-1,7	1 246	+0,2	10 260	+0,6	2 187	-9,4
170 052	Xanten, Stadt	5 027	-4,4	428	+37,6	9 733	-0,7	755	+16,3
100 000	Reg.-Bez. Düsseldorf	608 783	-1,8	166 911	-9,3	1118 669	-3,5	304 868	-13,7
	Kreisfreie Städte								
314 000	Bonn	68 218	-13,2	13 024	-27,3	130 657	-12,2	28 596	-22,4
315 000	Köln	301 039	-2,4	103 846	+7,6	520 308	-8,5	196 407	+7,0
316 000	Leverkusen	11 865	-6,1	3 023	-42,8	22 334	-2,3	7 193	-27,1
	Städteregion Aachen								
334 000	Aachen, kreisfreie Stadt	58 308	-3,3	17 789	-0,5	118 285	-3,0	30 949	-5,8
334 002	Aachen, kreisfreie Stadt	40 634	-3,1	13 178	+5,0	78 790	-4,6	22 203	-1,9
334 004	Alsdorf, Stadt	414	-36,6	53	-45,9	847	-53,3	179	-60,4
334 008	Baesweiler, Stadt	521	-17,3	108	-12,2	884	-29,6	266	-20,6
334 012	Eschweiler, Stadt	2 162	-14,7	1 218	-7,1	3 177	-16,0	1 570	-8,9
334 016	Herzogenrath, Stadt	819	-23,7	22	+266,7	1 907	+2,3	238	+277,8
334 020	Monschau, Stadt	5 215	-0,2	1 369	-21,1	11 653	+11,6	2 231	-10,4
334 024	Roetgen	681	+19,5	91	+19,7	1 177	-4,5	124	+11,7
334 028	Simmerath	4 502	+17,9	1 147	-1,9	13 174	+25,9	2 873	+3,0
334 032	Stolberg (Rhld.), Stadt	1 445	-17,3	260	-45,8	2 905	-31,0	594	-63,6
334 036	Würselen, Stadt	1 915	-7,8	343	+3,9	3 771	-12,0	671	+7,9
	Kreis Düren								
358 000	Kreis Düren	13 516	-6,1	2 052	-12,3	35 923	-5,8	9 173	-26,7
358 004	Aldenhoven	79	-9,2	-	-	298	+25,2	-	-
358 008	Düren, Stadt	3 706	+3,1	559	-23,5	6 172	-4,3	1 134	-32,3
358 012	Heimbach, Stadt	1 836	-15,7	504	-18,0	13 552	-3,0	6 102	-26,9
358 016	Hürtgenwald	1 485	-9,8	195	-25,3	2 711	-6,0	370	-27,9
358 020	Inden
358 024	Jülich, Stadt	2 835	-10,3	403	+15,1	5 733	-15,9	768	-22,7
358 028	Kreuzau	410	-16,7	39	-7,1	973	-20,5	120	+22,4
358 032	Langerwehe	-	-	-	-	-	-	-	-
358 036	Linnich, Stadt	220	-24,1	11	-26,7	355	-24,9	20	-25,9
358 040	Merzenich
358 044	Nideggen, Stadt	2 225	+1,1	332	+28,2	4 648	+2,1	648	-6,8
358 048	Niederzier	261	-20,4	3	-93,3	460	+6,0	5	-88,9
358 052	Nörvenich
358 056	Titz	-	-	-	-	-	-	-	-
358 060	Vettweiß	-	-	-	-	-	-	-	-
	Rhein-Erft-Kreis								
362 000	Rhein-Erft-Kreis	35 071	-0,2	6 211	-2,0	107 566	-0,6	15 949	-17,3
362 004	Bedburg, Stadt	1 407	+43,1	213	-15,8	2 478	-30,7	913	-64,2
362 008	Bergheim, Stadt	1 281	-26,8	299	-18,8	6 382	-11,0	2 123	-5,5
362 012	Brühl, Stadt	10 706	+24,6	1 667	+43,8	35 970	+5,2	2 810	+1,2
362 016	Elsdorf, Stadt	249	-15,0	39	+2,6	640	-15,5	140	+10,2
362 020	Erfstadt, Stadt	1 517	-15,1	65	-69,8	2 481	-5,2	98	-75,3
362 024	Frechen, Stadt	6 039	+16,4	1 578	+7,7	10 237	+7,5	2 667	-2,7
362 028	Hürth, Stadt	6 219	-23,6	1 151	-28,1	31 086	+1,5	4 832	-12,6
362 032	Kerpen, Stadt	3 488	-10,7	537	-27,1	9 562	-1,4	1 213	-33,3
362 036	Pulheim, Stadt	2 789	-8,6	421	+30,7	5 057	-16,4	675	-9,9
362 040	Wesseling, Stadt	1 376	-5,6	241	+35,4	3 673	-7,1	478	+39,4
	Kreis Euskirchen								
366 000	Kreis Euskirchen	20 231	-7,4	1 862	-19,6	56 598	+4,1	6 100	-4,2
366 004	Bad Münstereifel, Stadt	3 411	-19,2	109	-33,9	7 091	-21,7	151	-32,3
366 008	Blankenheim	2 660	-3,2	68	-11,7	6 146	+12,1	80	-33,3
366 012	Dahlem	1 768	-27,8	464	-48,0	7 659	+20,8	2 881	-6,6
366 016	Euskirchen, Stadt	3 392	-3,2	337	-9,7	5 672	-5,6	832	+4,0
366 020	Hellenthal	1 459	+5,6	216	-	3 621	+20,1	434	+1,4
366 024	Kall	2 156	-15,6	53	-26,4	5 331	+3,9	125	-14,4
366 028	Mechemich, Stadt
366 032	Nettersheim	1 487	-13,1	6	+50,0	11 441	+1,3	20	-75,9
366 036	Schleiden, Stadt	2 590	+22,2	501	+19,9	5 552	+23,6	1 236	+0,7
366 040	Weilerswist
366 044	Zülpich, Stadt	456	-10,2	3	-62,5	2 295	+0,1	6	-77,8

Noch: 2.1 Kapazität und Leistung der Beherbergungsstätten nach Verwaltungsbezirken

März 2018

Amtliche Schlüsselnummer	Verwaltungsbezirk	Betriebe		Betten			Mittlere Aufenthaltsdauer ³⁾	
		geöffnete	Veränderung ¹⁾	angebotene	Veränderung ¹⁾	mittlere Auslastung ²⁾	aller Gäste	ausländischer Gäste
370 000	Kreis Heinsberg	53	-7,0	1 516	-3,6	34,2	2,3	2,6
370 004	Erkelenz, Stadt	7	–	221	–	35,6	2,0	2,8
370 008	Gangelt	3	–	45	–	27,5	2,3	3,5
370 012	Geilenkirchen, Stadt	3	-25,0	137	-9,9	22,9	2,4	3,2
370 016	Heinsberg, Stadt	4	–	103	+4,0	37,0	1,8	2,1
370 020	Hückelhoven, Stadt	6	-14,3	164	-5,7	31,9	2,0	2,0
370 024	Selfkant	1	–	–	–	–	–	–
370 028	Übach-Palenberg, Stadt	3	–	124	–	25,3	2,8	–
370 032	Waldfeucht	2	–	40	-4,8	.	.	.
370 036	Wassenberg, Stadt	13	-7,1	184	-11,5	24,1	1,9	2,2
370 040	Wegberg, Stadt	11	-8,3	498	-2,0	43,9	3,1	2,9
374 000	Oberbergischer Kreis	98	-4,9	5 570	-2,1	37,6	2,8	2,3
374 004	Bergneustadt, Stadt	8	+33,3	416	+19,5	23,8	2,0	1,6
374 008	Engelskirchen	6	–	399	+2,3	76,6	8,6	4,6
374 012	Gummersbach, Stadt	14	–	873	+0,5	37,6	2,1	2,0
374 016	Hückeswagen, Stadt	4	-20,0	178	-12,3	32,2	2,3	6,4
374 020	Lindlar	14	–	418	+1,5	51,2	2,2	2,3
374 024	Marienheide	2	-33,3	145	-31,9	.	.	.
374 028	Morsbach	2	-33,3	209	-12,6	.	.	.
374 032	Nümbrecht	7	-22,2	699	-7,4	52,9	4,4	1,9
374 036	Radevormwald, Stadt	9	–	579	-1,5	34,1	2,8	2,1
374 040	Reichshof	7	-22,2	382	-7,3	7,2	1,6	2,3
374 044	Waldbrohl, Stadt	6	–	538	+5,5	29,8	2,4	2,7
374 048	Wiehl, Stadt	8	-11,1	403	-6,1	31,5	2,0	1,7
374 052	Wipperfürth, Stadt	11	+10,0	331	+3,8	27,2	2,3	2,2
378 000	Rhein.-Berg. Kreis	74	+1,4	3 749	+2,7	41,5	2,3	2,2
378 004	Bergisch Gladbach, Stadt	19	+11,8	1 286	+10,0	44,5	2,0	2,0
378 008	Burscheid, Stadt	5	–	185	-2,6	31,3	1,8	2,3
378 012	Kürten	9	+12,5	210	+7,1	33,3	2,9	2,2
378 016	Leichlingen (Rhld.), Stadt	9	–	488	-4,7	67,9	9,0	4,2
378 020	Odenthal	6	–	422	+2,7	31,2	1,8	1,8
378 024	Overath, Stadt	10	–	346	+3,3	32,1	2,2	2,4
378 028	Rösrath, Stadt	5	-16,7	278	+1,8	44,3	1,8	2,1
378 032	Wermelskirchen, Stadt	11	-8,3	534	-5,2	29,5	1,5	1,7
382 000	Rhein-Sieg-Kreis	145	-2,0	9 521	-1,0	34,7	2,1	2,3
382 004	Alfter	5	–	191	–	40,2	2,1	2,2
382 008	Bad Honnef, Stadt	12	-7,7	1 059	-3,9	35,2	1,9	2,6
382 012	Bornheim, Stadt	14	-6,7	573	-2,4	29,9	2,5	3,8
382 016	Eitorf	3	–	312	+10,2	29,4	1,9	2,2
382 020	Hennef (Sieg), Stadt	12	-7,7	1 048	-1,0	48,5	3,8	4,9
382 024	Königswinter, Stadt	24	+4,3	1 808	-0,2	33,6	1,9	1,8
382 028	Lohmar, Stadt	7	+16,7	212	+0,5	28,8	1,6	2,0
382 032	Meckenheim, Stadt	4	–	200	+1,5	36,5	2,0	1,8
382 036	Much	6	-14,3	377	-1,3	27,7	2,2	2,2
382 040	Neunkirchen-Seelscheid	2	–	24	–	.	.	.
382 044	Niederkassel, Stadt	6	+20,0	226	+5,6	39,9	1,6	1,9
382 048	Rheinbach, Stadt	6	–	304	+0,3	43,7	1,6	1,4
382 052	Ruppichterath	1	-50,0	25	-70,9	.	.	.
382 056	Sankt Augustin, Stadt	3	–	126	–	48,6	2,0	1,7
382 060	Siegburg, Stadt	15	+7,1	912	+4,0	42,5	2,1	3,1
382 064	Swisttal	5	–	840	-1,6	15,8	4,1	2,3
382 068	Troisdorf, Stadt	8	-11,1	685	-6,2	42,0	1,7	1,7
382 072	Wachtberg	4	–	251	–	24,8	1,9	1,9
382 076	Windeck	8	-11,1	348	+6,7	19,2	2,5	3,6
300 000	Reg.-Bez. Köln	1 286	-1,3	90 517	+0,7	43,6	2,0	2,0
	Kreisfreie Städte							
512 000	Bottrop	12	–	619	–	31,7	2,1	1,6
513 000	Gelsenkirchen	22	–	2 140	+0,2	44,1	2,6	2,2
515 000	Münster	78	+1,3	7 895	+0,4	39,1	1,9	1,8

Anmerkungen Seite 9

Noch: 2.1 Kapazität und Leistung der Beherbergungsstätten nach Verwaltungsbezirken

März 2018

Amtliche Schlüsselnummer	Verwaltungsbezirk	Ankünfte				Übernachtungen			
		aller Gäste	Veränderung ¹⁾	ausländischer Gäste	Veränderung ¹⁾	aller Gäste	Veränderung ¹⁾	ausländischer Gäste	Veränderung ¹⁾
370 000	Kreis Heinsberg	7 885	-17,7	1 087	-21,3	18 519	-10,3	2 864	-15,6
370 004	Erkelenz, Stadt	1 248	-10,2	222	-8,6	2 439	-11,9	632	-6,1
370 008	Gangelt	653	-8,3	110	-33,7	1 529	-17,4	380	-33,9
370 012	Geilenkirchen, Stadt	406	-18,8	150	-8,0	972	-20,5	477	-10,7
370 016	Heinsberg, Stadt	930	-21,4	285	+1,4	1 658	-9,3	601	+54,5
370 020	Hückelhoven, Stadt	847	-20,5	94	-35,6	1 653	-18,9	191	-40,5
370 024	Selfkant	-	-100,0	-	-	-	-100,0	-	-
370 028	Übach-Palenberg, Stadt	343	-7,0	-	-	973	-10,3	-	-
370 032	Waldfeucht
370 036	Wassenberg, Stadt	1 104	-28,7	83	-63,9	2 152	-23,7	183	-53,2
370 040	Wegberg, Stadt	2 201	-18,3	118	-14,5	6 808	+0,4	339	-28,0
374 000	Oberbergischer Kreis	23 551	+0,3	2 080	+11,4	65 297	-5,4	4 683	-8,6
374 004	Bergneustadt, Stadt	1 509	-26,0	56	+33,3	3 066	-11,5	89	+11,3
374 008	Engelskirchen	1 106	-16,1	55	-5,2	9 478	-0,4	255	+71,1
374 012	Gummersbach, Stadt	4 880	-3,8	1 355	+21,5	10 168	-2,8	2 684	-12,1
374 016	Hückeswagen, Stadt	819	-9,0	67	+6,3	1 864	-4,3	432	+91,2
374 020	Lindlar	3 144	+61,8	38	-32,1	6 852	+38,5	87	-68,5
374 024	Marienheide
374 028	Morsbach
374 032	Nümbrecht	2 608	-7,9	34	+36,0	11 460	-2,0	63	-7,4
374 036	Radevormwald, Stadt	2 179	-6,7	61	+35,6	6 127	-1,0	126	+75,0
374 040	Reichshof	533	-11,3	9	-25,0	854	-89,0	21	-65,6
374 044	Waldbrohl, Stadt	2 109	+85,5	35	+105,9	4 969	+90,7	94	+104,3
374 048	Wiehl, Stadt	1 975	-9,9	66	-37,7	3 998	-6,2	114	-62,5
374 052	Wipperfürth, Stadt	1 224	+8,0	111	+4,7	2 787	+26,6	239	-21,6
378 000	Rhein.-Berg. Kreis	20 822	-1,1	2 342	-23,4	48 204	-3,0	5 172	-27,5
378 004	Bergisch Gladbach, Stadt	8 842	+7,8	1 109	-24,5	17 742	+3,2	2 256	-26,8
378 008	Burscheid, Stadt	1 016	-17,1	130	-58,1	1 797	-21,8	295	-46,6
378 012	Kürten	740	-6,4	30	-70,6	2 175	+19,9	67	-66,8
378 016	Leichlingen (Rhld.), Stadt	1 146	-4,7	157	+60,2	10 358	-1,1	660	+19,6
378 020	Odenthal	2 220	-5,9	94	-24,2	4 086	-1,1	166	-30,3
378 024	Overath, Stadt	1 508	+0,4	322	-2,1	3 352	+6,1	782	-10,4
378 028	Rösrath, Stadt	2 121	+1,3	208	-8,8	3 816	-15,5	443	-42,1
378 032	Wermelskirchen, Stadt	3 229	-12,3	292	-26,6	4 878	-20,1	503	-42,1
382 000	Rhein-Sieg-Kreis	48 242	-6,9	6 452	-1,1	102 473	-9,9	14 995	-8,5
382 004	Alfter	1 123	+1,6	17	-59,5	2 379	-22,5	37	-70,4
382 008	Bad Honnef, Stadt	6 124	-16,8	634	-7,0	11 845	-12,3	1 625	+3,9
382 012	Bornheim, Stadt	2 094	+2,2	250	+21,4	5 315	-19,5	952	-27,0
382 016	Eitorf	1 487	-21,7	115	+180,5	2 843	-12,0	257	+242,7
382 020	Hennef (Sieg), Stadt	4 154	-24,0	361	-25,6	15 764	-10,9	1 755	+45,9
382 024	Königswinter, Stadt	10 113	-5,5	1 316	-3,2	18 724	-4,6	2 424	-15,8
382 028	Lohmar, Stadt	1 223	-8,4	139	-14,2	1 980	-6,7	281	-10,8
382 032	Meckenheim, Stadt	1 118	-9,4	136	-37,0	2 264	-12,1	248	-63,8
382 036	Much	1 479	-13,6	195	+30,9	3 203	-7,5	420	+2,2
382 040	Neunkirchen-Seelscheid
382 044	Niederkassel, Stadt	1 756	+18,5	369	+8,8	2 796	+3,9	685	-1,3
382 048	Rheinbach, Stadt	2 535	-	393	+5,4	4 120	+0,4	559	-8,5
382 052	Ruppichteroth
382 056	Sankt Augustin, Stadt	928	-13,8	64	-37,9	1 897	-18,4	107	-63,1
382 060	Siegburg, Stadt	5 862	+8,4	908	+19,8	12 018	-0,3	2 847	+3,6
382 064	Swisttal	991	+39,8	139	+46,3	4 104	-2,2	315	+99,4
382 068	Troisdorf, Stadt	5 195	+5,9	1 327	-2,4	8 922	-15,5	2 265	-22,8
382 072	Wachtberg	1 037	-4,5	45	-43,0	1 928	-9,1	84	-52,3
382 076	Windeck	843	-24,5	33	-51,5	2 067	-11,3	119	-39,0
300 000	Reg.-Bez. Köln	608 748	-4,5	159 768	-1,0	1226 164	-6,8	322 081	-3,4
512 000	Kreisfreie Städte	2 970	-8,2	453	-14,7	6 089	-15,1	729	-43,0
513 000	Bottrop	11 252	-8,7	1 591	-22,9	29 357	-11,0	3 448	-34,6
515 000	Gelsenkirchen	49 743	-9,1	4 507	+8,3	96 757	-16,2	8 270	+9,7
	Münster								

Anmerkungen Seite 9

Noch: 2.1 Kapazität und Leistung der Beherbergungsstätten nach Verwaltungsbezirken

März 2018

Amtliche Schlüsselnummer	Verwaltungsbezirk	Betriebe		Betten			Mittlere Aufenthaltsdauer ³⁾	
		geöffnete	Veränderung ¹⁾	angebotene	Veränderung ¹⁾	mittlere Auslastung ²⁾	aller Gäste	ausländischer Gäste
554 000	Kreis Borken	124	-8,1	5 121	-3,9	29,1	2,0	2,4
554 004	Ahaus, Stadt	12	-7,7	475	-8,7	23,5	2,0	2,1
554 008	Bocholt, Stadt	15	-11,8	530	-9,4	36,2	1,9	2,1
554 012	Borken, Stadt	15	-6,3	746	+8,0	37,6	2,7	6,5
554 016	Gescher, Stadt	4	-	126	-	38,5	1,5	1,2
554 020	Gronau (Westf.), Stadt	17	-15,0	729	-8,2	29,2	2,2	3,0
554 024	Heek	2	-	179	+0,6	.	.	.
554 028	Heiden	3	-	121	-	33,8	3,1	1,6
554 032	Isselburg, Stadt	5	-	138	-	22,0	1,3	1,4
554 036	Legden	5	-16,7	566	-3,7	27,7	1,8	1,4
554 040	Raesfeld	5	-16,7	152	-10,1	19,5	1,7	1,1
554 044	Reken	10	-9,1	280	-13,0	25,7	1,7	2,5
554 048	Rhede, Stadt	5	-	82	-1,2	27,0	1,5	1,2
554 052	Schöppingen	7	-	234	+3,1	21,7	2,1	2,7
554 056	Stadtlohn, Stadt	3	-	43	+4,9	.	.	.
554 060	Südlohn	3	-	158	-0,6	29,3	2,0	1,7
554 064	Velen, Stadt	7	-	398	+8,4	23,1	2,2	1,8
554 068	Vreden, Stadt	6	-14,3	164	-26,1	29,5	1,6	1,4
558 000	Kreis Coesfeld	81	-	3 777	+0,4	37,3	3,5	2,3
558 004	Ascheberg	6	-	336	-	19,1	1,6	1,6
558 008	Billerbeck, Stadt	6	-	362	+16,8	40,8	2,8	2,4
558 012	Coesfeld, Stadt	9	+12,5	330	-0,6	43,8	1,9	2,3
558 016	Dülmen, Stadt	14	+7,7	418	-1,4	26,3	2,3	3,7
558 020	Havixbeck	7	-	174	-4,4	18,8	3,6	1,7
558 024	Lüdinghausen, Stadt	8	-20,0	146	-13,1	18,4	1,9	1,7
558 028	Nordkirchen	4	-	1 160	-0,2	.	.	.
558 032	Nottuln	10	-	325	+1,2	26,0	2,2	2,1
558 036	Olfen, Stadt	4	-	56	-	.	.	.
558 040	Rosendahl	3	-	83	-	17,1	1,5	1,0
558 044	Senden	10	-	387	-0,5	25,3	1,6	1,8
562 000	Kreis Recklinghausen	86	-7,5	4 371	-2,4	36,8	1,9	2,0
562 004	Castrop-Rauxel, Stadt	8	-11,1	489	-2,4	32,3	1,8	2,6
562 008	Datteln, Stadt	10	-	359	+7,5	52,7	2,2	2,1
562 012	Dorsten, Stadt	18	-5,3	441	-3,3	33,4	2,5	3,5
562 014	Gladbeck, Stadt	5	-16,7	451	-0,9	46,3	1,5	1,3
562 016	Haltern am See, Stadt	17	-10,5	948	+0,2	34,9	2,0	2,1
562 020	Herten, Stadt	4	-	219	-1,4	31,4	1,6	1,9
562 024	Marl, Stadt	8	-11,1	361	-16,0	31,8	2,1	1,8
562 028	Oer-Erkenschwick, Stadt	5	-	460	-	24,4	2,2	2,1
562 032	Recklinghausen, Stadt	8	-11,1	559	-4,8	43,8	2,0	2,9
562 036	Waltrop, Stadt	3	-	84	-2,3	36,8	2,1	3,0
566 000	Kreis Steinfurt	173	-1,1	5 275	-1,3	34,3	2,5	2,3
566 004	Altenberge	4	-	192	-	23,8	1,6	1,8
566 008	Emsdetten, Stadt	11	-	412	+1,0	20,5	2,0	5,3
566 012	Greven, Stadt	12	-	340	-6,3	24,0	1,5	1,3
566 016	Hörstel, Stadt	17	+13,3	391	+7,4	30,6	2,5	3,2
566 020	Hopsten	2	-	22	-	.	.	.
566 024	Horstmar, Stadt	3	-	63	+14,5	58,9	5,5	1,2
566 028	Ibbenbüren, Stadt	15	-	446	-0,9	32,4	1,8	1,6
566 032	Ladbergen	9	-	164	-6,8	32,1	1,9	1,5
566 036	Laer	3	-	76	-	22,1	2,6	4,3
566 040	Lengerich, Stadt	8	+14,3	169	+19,9	21,3	2,4	4,8
566 044	Lienen	6	-14,3	107	-14,4	41,0	4,6	11,8
566 048	Lotte	1	-	14	-	.	.	.
566 052	Metelen	1	-50,0	55	+71,9	.	.	.
566 056	Mettingen	7	-12,5	214	-6,6	60,7	7,8	3,2
566 060	Neuenkirchen	2	-33,3	80	-14,9	.	.	.
566 064	Nordwalde	3	-	172	-	31,4	2,4	-
566 068	Ochtrup, Stadt	5	-	102	-	21,3	1,6	1,4
566 072	Recke	6	+20,0	131	+12,0	35,0	4,5	2,1
566 076	Rheine, Stadt	19	-5,0	714	-12,0	40,9	2,6	1,4
566 080	Saerbeck	6	+20,0	216	+3,8	26,9	2,3	1,6
566 084	Steinfurt, Stadt	7	-22,2	224	-5,9	26,1	2,2	2,7
566 088	Tecklenburg, Stadt	18	-	803	+2,9	46,7	3,4	1,6
566 092	Westerkappeln	3	-	54	+10,2	50,1	3,8	8,8
566 096	Wettringen	5	-	114	-8,1	33,5	1,8	3,8

Anmerkungen Seite 9

Noch: 2.1 Kapazität und Leistung der Beherbergungsstätten nach Verwaltungsbezirken

März 2018

Amtliche Schlüsselnummer	Verwaltungsbezirk	Ankünfte				Übernachtungen			
		aller Gäste	Veränderung ¹⁾	ausländischer Gäste	Veränderung ¹⁾	aller Gäste	Veränderung ¹⁾	ausländischer Gäste	Veränderung ¹⁾
554 000	Kreis Borken	24 606	-11,2	2 974	-17,1	49 752	-6,5	7 151	-12,5
554 004	Ahaus, Stadt	1 973	-23,3	254	-16,2	4 002	-17,6	530	-7,7
554 008	Bocholt, Stadt	3 713	-5,4	564	-6,0	7 028	-11,6	1 162	-30,5
554 012	Borken, Stadt	3 249	-8,0	177	-2,7	8 793	+4,8	1 142	-0,7
554 016	Gescher, Stadt	981	-10,5	82	+95,2	1 505	-11,7	99	+57,1
554 020	Gronau (Westf.), Stadt	3 205	-15,3	857	+0,8	7 130	-8,5	2 529	+9,6
554 024	Heek
554 028	Heiden	407	+89,3	17	+88,9	1 243	+101,5	28	+55,6
554 032	Isselburg, Stadt	703	+2,6	212	-16,2	941	-15,5	305	-19,3
554 036	Legden	2 675	-20,2	130	-73,1	4 861	-15,2	183	-66,2
554 040	Raesfeld	549	-45,9	15	-75,4	917	-51,5	17	-75,4
554 044	Reken	1 618	+30,7	100	-1,0	2 687	+24,2	249	+25,1
554 048	Rhede, Stadt	633	+6,2	118	+2,6	937	+2,9	136	+11,5
554 052	Schöppingen	759	+18,2	41	-10,9	1 575	+22,1	109	+5,8
554 056	Stadtlohn, Stadt
554 060	Südlohn	729	-22,3	88	-21,4	1 435	-25,2	148	-34,2
554 064	Velen, Stadt	1 561	+2,3	169	+44,4	3 451	+36,1	302	+32,5
554 068	Vreden, Stadt	934	-35,0	130	-43,0	1 523	-36,0	188	-47,2
558 000	Kreis Coesfeld	12 471	-13,5	902	+0,4	43 997	-18,2	2 062	+4,1
558 004	Ascheberg	1 220	-15,2	173	+11,6	1 934	-22,9	271	-1,5
558 008	Billerbeck, Stadt	1 622	-3,7	132	+12,8	4 614	+3,7	320	+36,2
558 012	Coesfeld, Stadt	2 319	-9,1	114	-15,6	4 480	+8,5	259	+19,4
558 016	Dülmen, Stadt	1 498	-16,2	173	+2,4	3 453	-11,5	644	+20,1
558 020	Havixbeck	281	-8,8	13	-58,1	1 013	+22,6	22	-60,0
558 024	Lüdinghausen, Stadt	500	-40,0	36	+28,6	939	-29,4	61	+32,6
558 028	Nordkirchen
558 032	Nottuln	1 159	-5,9	68	-18,1	2 577	+9,9	146	+2,1
558 036	Olfen, Stadt
558 040	Rosendahl	507	+18,7	15	+25,0	755	+11,4	15	+25,0
558 044	Senden	1 898	-5,8	150	+3,4	3 080	-8,8	276	-33,3
562 000	Kreis Recklinghausen	26 056	-14,7	3 521	-3,1	50 747	-12,9	7 052	-11,3
562 004	Castrop-Rauxel, Stadt	2 656	-22,2	222	-20,1	4 899	-21,3	575	-4,8
562 008	Datteln, Stadt	2 734	-2,5	55	-35,3	6 119	-1,5	118	-65,4
562 012	Dorsten, Stadt	2 046	-13,2	194	-29,2	5 049	-3,1	675	-40,3
562 014	Gladbeck, Stadt	4 437	+1,5	1 647	+40,2	6 498	-8,4	2 134	+8,4
562 016	Haltern am See, Stadt	5 320	-13,0	173	-22,4	10 463	-9,5	362	-2,2
562 020	Herten, Stadt	1 304	-27,0	119	-60,6	2 133	-27,5	221	-54,2
562 024	Marl, Stadt	1 728	-18,6	214	-7,0	3 554	-14,0	377	-11,5
562 028	Oer-Erkenschwick, Stadt	1 570	+14,7	16	-5,9	3 480	+36,7	33	+6,5
562 032	Recklinghausen, Stadt	3 796	-32,6	829	-12,9	7 593	-30,8	2 400	+8,9
562 036	Waltrop, Stadt	465	-17,6	52	-46,9	959	-29,7	157	-60,2
566 000	Kreis Steinfurt	23 364	-4,2	2 526	+8,7	58 984	+0,7	5 846	-6,9
566 004	Altenberge	892	-24,5	6	-33,3	1 443	-15,9	11	-21,4
566 008	Emsdetten, Stadt	1 336	-5,3	87	+10,1	2 623	+4,5	465	+146,0
566 012	Greven, Stadt	2 277	-14,8	276	-4,2	3 450	-10,1	356	+1,4
566 016	Hörstel, Stadt	1 972	-2,8	214	-1,8	4 878	+15,0	680	+37,7
566 020	Hopsten
566 024	Horstmar, Stadt	209	-16,4	13	x	1 151	+93,8	15	x
566 028	Ibbenbüren, Stadt	2 588	-3,6	317	+33,2	4 532	+4,8	513	+47,0
566 032	Ladbergen	964	+1,8	150	-2,6	1 842	+24,7	230	-11,2
566 036	Laer	203	+35,3	8	+60,0	521	+22,3	34	-2,9
566 040	Lengerich, Stadt	467	+2,6	40	-9,1	1 137	-18,1	193	-38,7
566 044	Lienen	326	-18,1	68	+30,8	1 515	+2,2	802	+11,9
566 048	Lotte
566 052	Metelen
566 056	Mettingen	524	+7,6	17	+21,4	4 074	-0,7	54	-28,9
566 060	Neuenkirchen
566 064	Nordwalde	690	-6,0	-	-	1 676	+3,6	-	-
566 068	Ochtrup, Stadt	416	-15,8	86	-21,8	672	-12,2	121	-14,8
566 072	Recke	318	-20,5	37	+362,5	1 429	+5,7	79	+182,1
566 076	Rheine, Stadt	3 521	-7,4	682	+22,9	9 025	-8,0	941	-11,9
566 080	Saerbeck	790	-16,0	39	+225,0	1 798	-10,1	62	+244,4
566 084	Steinfurt, Stadt	823	-2,3	40	-7,0	1 814	+1,1	109	-34,7
566 088	Tecklenburg, Stadt	3 415	+3,8	320	-7,2	11 543	+2,8	500	-32,2
566 092	Westerkappeln	221	-0,9	44	+63,0	839	+56,8	387	+311,7
566 096	Wettringen	871	+49,9	52	-33,3	1 584	-5,0	197	-69,4

Noch: 2.1 Kapazität und Leistung der Beherbergungsstätten nach Verwaltungsbezirken

März 2018

Amtliche Schlüsselnummer	Verwaltungsbezirk	Betriebe		Betten			Mittlere Aufenthaltsdauer ³⁾	
		geöffnete	Veränderung ¹⁾	angebotene	Veränderung ¹⁾	mittlere Auslastung ²⁾	aller Gäste	ausländischer Gäste
570 000	Kreis Warendorf	84	-2,3	3 091	+0,3	34,6	2,8	3,4
570 004	Ahlen, Stadt	7	—	293	+3,5	29,5	2,2	3,2
570 008	Beckum, Stadt	8	—	248	+0,8	29,9	2,3	2,7
570 012	Beelen	3	—	56	-9,7	32,1	3,9	4,8
570 016	Drensteinfurt, Stadt	4	—	87	+1,2	28,8	2,2	1,6
570 020	Ennigerloh, Stadt	5	-16,7	149	-16,8	28,4	1,9	2,7
570 024	Everswinkel	5	—	144	+2,1	24,2	2,9	1,5
570 028	Oelde, Stadt	9	-10,0	318	-17,4	34,9	3,3	6,2
570 032	Ostbevern	6	—	318	+4,6	19,0	1,2	1,6
570 036	Sassenberg, Stadt	6	—	92	+3,4	23,6	3,7	3,1
570 040	Sendenhorst, Stadt	7	—	315	+31,3	64,4	6,2	2,7
570 044	Telgte, Stadt	5	—	277	+4,5	59,2	4,7	1,8
570 048	Wadersloh	5	—	103	—	24,6	2,3	5,7
570 052	Warendorf, Stadt	14	—	691	-1,0	29,2	2,2	1,8
500 000	Reg.-Bez. Münster	660	-3,1	32 289	-1,0	35,9	2,3	2,2
711 000	Kreisfreie Stadt Bielefeld	58	-6,5	4 251	-5,9	40,3	1,8	2,0
754 000	Kreis Gütersloh	102	-4,7	4 215	-3,3	33,4	2,1	2,8
754 004	Borgholzhausen, Stadt	1	-50,0	12	-74,5	—	—	—
754 008	Gütersloh, Stadt	22	—	1 167	+1,1	35,8	2,3	2,2
754 012	Halle (Westf.), Stadt	8	—	477	-2,3	38,6	1,9	2,0
754 016	Harsewinkel, Stadt	8	—	505	—	29,2	1,9	2,1
754 020	Herzebrock-Clarholz	3	—	97	+1,0	.	.	.
754 024	Langenberg	1	—	30	—	.	.	.
754 028	Rheda-Wiedenbrück, Stadt	15	-11,8	594	-1,3	30,4	1,5	1,7
754 032	Rietberg, Stadt	8	+14,3	310	+9,9	33,6	1,8	1,8
754 036	Schloß Holte-Stukenbrock, Stadt	16	—	445	-1,5	31,2	3,0	7,2
754 040	Steinhagen	4	—	133	-4,3	32,9	1,9	5,0
754 044	Verl, Stadt	6	-25,0	107	-50,2	60,9	6,0	63,5
754 048	Versmold, Stadt	5	-16,7	140	-9,1	20,0	2,4	3,2
754 052	Werther (Westf.), Stadt	5	—	198	+2,6	34,4	1,9	1,9
758 000	Kreis Herford	52	-7,1	2 512	-4,0	41,5	4,0	2,9
758 004	Bünde, Stadt	6	-14,3	188	-18,6	39,1	2,6	3,3
758 008	Enger, Stadt	—	—	—	—	—	—	—
758 012	Herford, Stadt	13	-7,1	429	-10,8	32,1	1,8	2,4
758 016	Hiddenhausen	4	—	219	-1,8	22,3	1,7	1,6
758 020	Kirchlengern	1	—	17	—	.	.	.
758 024	Löhne, Stadt	6	-14,3	366	-2,9	.	.	.
758 028	Rödinghausen	6	—	279	-1,8	37,1	3,2	56,8
758 032	Spenge, Stadt	3	—	177	+6,0	20,9	2,7	2,2
758 036	Vlotho, Stadt	13	-7,1	837	-0,1	40,7	5,8	1,7
762 000	Kreis Höxter	116	-7,2	5 899	-5,9	46,0	5,3	2,9
762 004	Bad Driburg, Stadt	34	-8,1	2 699	-3,5	70,0	9,8	2,8
762 008	Beverungen, Stadt	16	—	493	+1,9	22,7	2,4	2,4
762 012	Borgentreich, Stadt	2	-33,3	45	-16,7	.	.	.
762 016	Brakel, Stadt	7	-41,7	215	-55,2	20,7	2,4	2,1
762 020	Höxter, Stadt	20	-4,8	871	-2,5	28,3	3,1	2,2
762 024	Marienmünster, Stadt	6	+20,0	148	+15,6	.	.	.
762 028	Nieheim, Stadt	7	—	478	-1,2	18,4	3,0	8,0
762 032	Steinheim, Stadt	4	—	120	—	14,3	1,9	1,2
762 036	Warburg, Stadt	16	—	635	-0,2	32,6	2,1	2,4
762 040	Willebadessen, Stadt	4	—	195	+0,5	36,6	2,5	2,6
766 000	Kreis Lippe	181	-5,7	8 931	-1,5	44,4	4,0	2,1
766 004	Augustdorf	2	—	56	—	.	.	.
766 008	Bad Salzuflen, Stadt	52	+4,0	3 700	+2,9	58,1	5,2	2,1
766 012	Barntrop, Stadt	2	—	22	-42,1	.	.	.
766 016	Blomberg, Stadt	5	-16,7	167	-11,2	31,4	1,8	1,7
766 020	Detmold, Stadt	15	-28,6	670	-11,5	33,1	2,0	1,9
766 024	Dörentrup	7	-12,5	253	-13,9	28,6	2,7	2,3
766 028	Extertal	10	—	319	+1,3	26,9	3,7	2,7
766 032	Horn-Bad Meinberg, Stadt	32	-5,9	2 101	-5,3	47,7	4,2	2,1

Anmerkungen Seite 9

Noch: 2.1 Kapazität und Leistung der Beherbergungsstätten nach Verwaltungsbezirken

März 2018

Amtliche Schlüsselnummer	Verwaltungsbezirk	Ankünfte				Übernachtungen			
		aller Gäste	Veränderung ¹⁾	ausländischer Gäste	Veränderung ¹⁾	aller Gäste	Veränderung ¹⁾	ausländischer Gäste	Veränderung ¹⁾
570 000	Kreis Warendorf	12 110	-11,0	1 405	-24,5	34 338	+3,2	4 757	-23,3
570 004	Ahlen, Stadt	1 230	-20,0	156	-69,8	2 676	-17,0	500	-66,2
570 008	Beckum, Stadt	1 002	-7,7	200	-5,2	2 296	-7,1	532	-18,0
570 012	Beelen	143	-29,6	40	-25,9	558	+10,9	191	+34,5
570 016	Drensteinfurt, Stadt	349	-23,6	16	-54,3	777	+13,6	26	-78,9
570 020	Ennigerloh, Stadt	684	-10,6	135	+51,7	1 313	-9,8	363	+55,8
570 024	Everswinkel	374	+30,8	13	-43,5	1 082	+90,2	20	-54,5
570 028	Oelde, Stadt	1 008	-36,4	304	-28,8	3 317	-27,1	1 886	-21,1
570 032	Ostbevern	1 449	-2,8	28	-45,1	1 792	-12,4	45	-46,4
570 036	Sassenberg, Stadt	570	+43,6	34	-42,4	2 110	+106,5	104	-45,8
570 040	Sendenhorst, Stadt	1 016	-8,7	107	+5,9	6 289	+44,6	291	+27,6
570 044	Telgte, Stadt	1 088	-12,9	171	+147,8	5 082	-5,0	301	+168,8
570 048	Wadersloh	341	-2,8	35	+337,5	787	+8,1	198	+288,2
570 052	Warendorf, Stadt	2 856	-7,2	166	-23,5	6 259	-1,0	300	-36,7
500 000	Reg.-Bez. Münster	162 572	-10,1	17 879	-6,2	370 021	-10,3	39 315	-12,0
711 000	Kreisfreie Stadt Bielefeld	29 589	-8,6	4 404	-2,2	53 101	-16,9	9 019	-20,2
754 000	Kreis Gütersloh	21 041	-10,1	2 629	-23,4	44 374	-9,3	7 442	-18,5
754 004	Borgholzhausen, Stadt	-	-100,0	-	-	-	-100,0	-	-
754 008	Gütersloh, Stadt	5 655	-13,8	1 123	-18,9	12 945	-13,9	2 422	-30,1
754 012	Halle (Westf.), Stadt	2 966	-1,1	170	-18,3	5 706	+8,3	346	-3,9
754 016	Harsewinkel, Stadt	2 316	-23,1	585	-23,4	4 507	-18,5	1 233	-19,7
754 020	Herzebrock-Clarholz
754 024	Langenberg
754 028	Rheda-Wiedenbrück, Stadt	3 680	-2,1	244	-43,8	5 604	-12,7	409	-40,8
754 032	Rietberg, Stadt	1 773	-3,5	129	-2,3	3 229	+2,5	227	-7,0
754 036	Schloß Holte-Stukenbrock, Stadt	1 532	-2,9	122	-6,9	4 623	+0,2	875	-
754 040	Steinhagen	717	-9,4	9	-18,2	1 356	-13,0	45	+18,4
754 044	Verl, Stadt	336	-56,3	21	-81,4	2 020	-28,6	1 334	-9,4
754 048	Versmold, Stadt	548	+21,5	5	+66,7	1 312	+23,0	16	+433,3
754 052	Werther (Westf.), Stadt	1 102	+5,6	143	-16,9	2 109	+4,3	270	+15,4
758 000	Kreis Herford	8 135	-7,5	607	-10,5	32 653	-3,8	1 751	-2,2
758 004	Bünde, Stadt	875	-30,6	71	-19,3	2 279	-18,2	233	+0,4
758 008	Enger, Stadt	-	-	-	-	-	-	-	-
758 012	Herford, Stadt	2 509	+10,3	248	+5,1	4 432	+12,6	585	+0,9
758 016	Hiddenhausen	915	-14,1	75	-27,2	1 515	-23,6	118	-53,9
758 020	Kirchlengern
758 024	Löhne, Stadt
758 028	Rödinghausen	990	-12,5	8	-38,5	3 212	+30,4	454	+35,1
758 032	Spence, Stadt	425	+66,7	10	-9,1	1 146	+76,9	22	-8,3
758 036	Vlotho, Stadt	1 840	-17,9	168	-24,3	10 732	-15,6	288	-17,0
762 000	Kreis Höxter	15 835	-13,1	648	+3,5	84 024	-4,2	1 898	+14,6
762 004	Bad Driburg, Stadt	5 991	-4,9	124	-37,7	58 683	+0,7	350	-38,5
762 008	Beverungen, Stadt	1 473	-5,8	67	+39,6	3 571	-8,9	158	+19,7
762 012	Borgentreich, Stadt
762 016	Brakel, Stadt	596	-66,2	29	+107,1	1 452	-65,8	60	+130,8
762 020	Höxter, Stadt	2 571	-16,9	200	+11,1	7 929	-15,6	432	-10,0
762 024	Marienmünster, Stadt
762 028	Nieheim, Stadt	917	-15,0	50	+100,0	2 728	-7,9	400	+288,3
762 032	Steinheim, Stadt	281	-13,8	11	-47,6	533	-23,3	13	-60,6
762 036	Warburg, Stadt	2 905	-10,6	75	-20,2	6 138	+0,4	178	-15,6
762 040	Willebadessen, Stadt	902	+44,6	81	+145,5	2 212	+59,3	214	+269,0
766 000	Kreis Lippe	31 114	+4,6	2 541	+20,8	125 818	+7,5	5 340	+7,6
766 004	Augustdorf
766 008	Bad Salzuflen, Stadt	12 951	+5,8	861	-15,8	67 506	+3,5	1 828	-10,4
766 012	Barntrup, Stadt
766 016	Blomberg, Stadt	916	-7,2	96	+1,1	1 626	-8,2	165	-1,2
766 020	Detmold, Stadt	3 504	-10,7	532	+18,8	6 959	-2,6	1 002	-14,9
766 024	Dörentrup	836	+4,4	7	-36,4	2 240	+26,3	16	-48,4
766 028	Extertal	775	+17,6	26	-10,3	2 858	-3,4	70	+16,7
766 032	Horn-Bad Meinberg, Stadt	7 322	+14,2	736	+167,6	30 969	+10,2	1 520	+104,9

Anmerkungen Seite 9

Noch: 2.1 Kapazität und Leistung der Beherbergungsstätten nach Verwaltungsbezirken

März 2018

Amtliche Schlüsselnummer	Verwaltungsbezirk	Betriebe		Betten			Mittlere Aufenthaltsdauer ³⁾	
		geöffnete	Veränderung ¹⁾	angebotene	Veränderung ¹⁾	mittlere Auslastung ²⁾	aller Gäste	ausländischer Gäste
	Noch: Kreis Lippe							
766 036	Kalletal	10	+11,1	236	–	11,5	2,7	5,4
766 040	Lage, Stadt	8	–11,1	199	–	20,5	2,6	6,0
766 044	Lemgo, Stadt	9	–	306	+2,0	21,6	1,6	1,9
766 048	Leopoldshöhe	3	–	47	–2,1	20,0	2,3	5,0
766 052	Lügde, Stadt	11	–8,3	314	–7,1	15,7	2,3	2,6
766 056	Oerlinghausen, Stadt	6	+20,0	289	+71,0	52,8	6,4	1,1
766 060	Schieder-Schwalenberg, Stadt	9	–25,0	252	–18,7	13,2	2,4	2,2
766 064	Schlangen	–	–	–	–	–	–	–
770 000	Kreis Minden-Lübbecke	108	–0,9	6 635	–1,3	58,5	5,1	2,4
770 004	Bad Oeynhausen, Stadt	25	–3,8	3 358	–1,6	76,9	7,8	1,4
770 008	Espelkamp, Stadt	7	–	230	–5,0	36,3	2,3	4,5
770 012	Hille	4	–	147	–	47,1	3,0	3,0
770 016	Hüllhorst	3	–	86	–	.	.	.
770 020	Lübbecke, Stadt	4	+33,3	125	+34,4	.	.	.
770 024	Minden, Stadt	20	+17,6	763	+1,2	27,4	1,7	2,1
770 028	Petershagen, Stadt	12	–7,7	607	–3,3	48,4	6,6	3,0
770 032	Porta Westfalica, Stadt	8	–27,3	319	–11,9	25,5	1,7	2,1
770 036	Preußisch-Oldendorf, Stadt	10	–16,7	611	–3,8	60,9	6,7	11,1
770 040	Rahden, Stadt	5	–	185	+12,1	27,7	2,1	2,3
770 044	Stemwede	10	+25,0	204	+5,2	28,1	2,7	4,8
774 000	Kreis Paderborn	104	–1,0	5 632	+5,1	47,5	2,9	2,5
774 004	Altenbeken	2	–	33	–2,9	.	.	.
774 008	Bad Lippspringe, Stadt	15	–25,0	1 353	+3,0	75,4	4,7	2,7
774 012	Borchen	7	–	264	–0,8	53,3	5,9	5,1
774 016	Büren, Stadt	11	–8,3	487	–2,6	39,5	2,1	3,6
774 020	Delbrück, Stadt	8	+14,3	258	+18,3	27,0	1,9	1,4
774 024	Hövelhof	10	+11,1	281	+9,8	25,6	2,0	2,7
774 028	Lichtenau, Stadt	5	–	111	+8,8	7,9	4,1	6,9
774 032	Paderborn, Stadt	33	+13,8	2 267	+9,7	37,3	1,8	2,0
774 036	Salzkotten, Stadt	2	–	69	–	.	.	.
774 040	Bad Wünnenberg, Stadt	11	–8,3	509	–4,9	61,7	7,5	4,1
700 000	Reg.-Bez. Detmold	721	–4,6	38 075	–2,1	45,7	3,4	2,4
	Kreisfreie Städte							
911 000	Bochum	41	+2,5	4 090	+2,6	43,6	1,7	1,7
913 000	Dortmund	64	–3,0	7 445	+3,0	46,7	1,7	1,7
914 000	Hagen	28	+12,0	1 568	+3,4	47,4	2,5	2,8
915 000	Hamm	22	–12,0	1 278	–1,2	33,7	1,5	1,5
916 000	Herne	10	–16,7	549	–6,9	33,8	2,0	2,6
954 000	Ennepe-Ruhr-Kreis	66	–1,5	3 505	+6,6	39,8	2,8	1,9
954 004	Breckerfeld, Stadt	4	–	186	–1,6	18,7	2,0	2,1
954 008	Ennepetal, Stadt	3	–25,0	220	–12,0	81,6	12,4	2,5
954 012	Gevelsberg, Stadt	3	–	110	–	39,9	1,7	1,1
954 016	Hattingen, Stadt	21	–	1 177	+12,2	50,4	3,9	3,7
954 020	Herdecke, Stadt	4	–	383	–	36,1	1,7	1,1
954 024	Schwelm, Stadt	7	–12,5	365	+3,1	28,5	1,8	1,8
954 028	Sprockhövel, Stadt	7	–	359	+1,4	34,2	2,0	1,4
954 032	Wetter (Ruhr), Stadt	6	–	172	–2,8	19,4	2,0	3,0
954 036	Witten, Stadt	11	+10,0	533	+26,6	27,4	2,0	2,2
958 000	Hochsauerlandkreis	465	+0,6	26 647	+2,8	38,6	3,1	2,6
958 004	Arnsberg, Stadt	29	+16,0	1 531	+16,2	36,1	3,5	2,2
958 008	Bestwig	17	+6,3	898	+13,1	23,4	2,5	2,9
958 012	Brilon, Stadt	25	–13,8	1 157	–5,2	24,2	3,2	2,6
958 016	Eslohe (Sauerland)	22	–8,3	939	–5,4	41,6	4,1	2,8
958 020	Hallenberg, Stadt	11	–	497	–0,4	39,3	2,0	2,1
958 024	Marsberg, Stadt	11	–	277	+1,1	19,7	2,0	1,7
958 028	Medebach, Stadt	20	–	3 871	–0,1	59,0	3,4	2,3
958 032	Meschede, Stadt	27	–	1 169	+5,4	30,0	2,2	2,2
958 036	Olsberg, Stadt	42	+2,4	1 376	+8,3	34,3	2,9	2,2
958 040	Schmallenberg, Stadt	96	–7,7	4 345	–2,6	40,9	3,7	2,9
958 044	Sundern (Sauerland), Stadt	34	+3,0	1 478	+3,1	37,4	2,2	2,5
958 048	Winterberg, Stadt	131	+8,3	9 109	+5,0	34,5	2,9	2,8

Anmerkungen Seite 9

Noch: 2.1 Kapazität und Leistung der Beherbergungsstätten nach Verwaltungsbezirken

März 2018

Amtliche Schlüsselnummer	Verwaltungsbezirk	Ankünfte				Übernachtungen			
		aller Gäste	Veränderung ¹⁾	ausländischer Gäste	Veränderung ¹⁾	aller Gäste	Veränderung ¹⁾	ausländischer Gäste	Veränderung ¹⁾
	Noch: Kreis Lippe								
766 036	Kalletal	692	+195,7	11	+22,2	1 869	+234,3	59	+73,5
766 040	Lage, Stadt	477	-5,7	24	+9,1	1 262	-29,5	144	-21,7
766 044	Lemgo, Stadt	1 332	-1,3	118	+7,3	2 098	-6,6	225	-27,9
766 048	Leopoldshöhe	125	-56,7	2	x	292	-45,8	10	x
766 052	Lügde, Stadt	700	-15,8	57	+96,6	1 584	-12,9	150	+82,9
766 056	Oerlinghausen, Stadt	734	-1,9	8	-11,1	4 727	+172,0	9	-43,8
766 060	Schieder-Schwalenberg, Stadt	683	+4,3	58	+34,9	1 635	+32,4	127	+10,4
766 064	Schlangen	-	-	-	-	-	-	-	-
770 000	Kreis Minden-Lübbecke	23 863	-5,5	1 956	-14,6	121 659	-1,5	4 783	-7,7
770 004	Bad Oeynhausen, Stadt	10 263	-0,2	413	-23,5	80 011	-1,9	560	-49,5
770 008	Espelkamp, Stadt	1 123	+11,3	108	+6,9	2 611	+5,2	487	+19,1
770 012	Hille	706	+3,7	177	-30,3	2 147	+14,1	539	-27,5
770 016	Hüllhorst
770 020	Lübbecke, Stadt
770 024	Minden, Stadt	3 880	-12,4	504	-12,7	6 497	-20,4	1 069	+3,2
770 028	Petershagen, Stadt	1 414	-18,9	94	-5,1	9 285	-7,6	283	+12,3
770 032	Porta Westfalica, Stadt	1 655	-12,2	77	-39,4	2 868	-5,8	159	-20,5
770 036	Preußisch-Oldendorf, Stadt	1 728	-28,4	29	-42,0	11 542	+9,9	323	+103,1
770 040	Rahden, Stadt	759	-3,9	89	+48,3	1 590	-8,2	209	+39,3
770 044	Stemwede	1 011	+36,3	98	+12,6	2 681	+54,6	469	+39,6
774 000	Kreis Paderborn	28 775	-8,4	3 482	-41,7	82 684	+0,1	8 718	-20,5
774 004	Altenbeken
774 008	Bad Lippspringe, Stadt	6 492	-5,7	244	-12,2	30 744	+0,6	647	-21,0
774 012	Borchen	740	-5,6	58	-27,5	4 363	-3,8	298	-50,6
774 016	Büren, Stadt	2 872	+40,4	91	-46,8	5 960	+47,1	329	-17,3
774 020	Delbrück, Stadt	1 143	-23,7	254	-34,0	2 146	-13,8	352	-38,8
774 024	Hövelhof	1 222	+8,9	151	+28,0	2 392	-22,9	408	+66,5
774 028	Lichtenau, Stadt	66	+10,0	22	-4,3	271	+23,7	152	+7,0
774 032	Paderborn, Stadt	14 612	-3,9	2 100	-8,9	26 380	-1,3	4 284	-18,3
774 036	Salzkotten, Stadt
774 040	Bad Wünnenberg, Stadt	1 310	-62,0	513	-80,1	9 792	-4,5	2 120	-25,4
700 000	Reg.-Bez. Detmold	158 352	-6,4	16 267	-17,0	544 313	-2,4	38 951	-13,4
	Kreisfreie Städte								
911 000	Bochum	32 735	-14,4	4 120	-33,4	55 333	-10,1	7 202	-31,6
913 000	Dortmund	63 330	-12,2	13 012	-22,9	108 635	-8,8	22 525	-17,9
914 000	Hagen	9 057	-2,7	860	-9,9	22 970	-4,2	2 369	+40,8
915 000	Hamm	8 977	-13,4	1 621	+22,5	13 361	-7,9	2 432	+32,6
916 000	Herne	2 929	-19,0	307	+19,5	5 748	-17,2	787	+10,4
954 000	Ennepe-Ruhr-Kreis	15 571	-11,1	1 489	-24,1	43 702	-5,9	2 834	-23,1
954 004	Breckerfeld, Stadt	535	+12,6	8	-65,2	1 077	+10,9	17	-37,0
954 008	Ennepetal, Stadt	455	-24,8	27	-77,1	5 640	-11,9	67	-70,5
954 012	Gevelsberg, Stadt	787	-19,9	56	+43,6	1 362	-18,3	61	+10,9
954 016	Hattingen, Stadt	4 748	+7,3	236	-12,3	18 746	+9,0	879	-7,5
954 020	Herdecke, Stadt	2 547	-13,1	515	+7,5	4 283	-8,8	575	+2,0
954 024	Schwelm, Stadt	1 797	-24,7	193	-58,0	3 225	-26,8	350	-53,5
954 028	Sprockhövel, Stadt	1 876	-15,1	184	+8,2	3 811	-22,4	264	-4,0
954 032	Wetter (Ruhr), Stadt	527	-46,4	40	-40,3	1 033	-33,8	121	-18,8
954 036	Witten, Stadt	2 299	-8,6	230	-31,8	4 525	-2,9	500	-27,0
958 000	Hochsauerlandkreis	104 300	+5,8	31 044	+11,4	318 398	+10,1	81 476	-2,7
958 004	Arnsberg, Stadt	4 891	-28,1	533	-25,8	17 099	+5,2	1 157	+15,9
958 008	Bestwig	2 094	-19,4	147	-13,5	5 335	-10,0	432	-38,2
958 012	Brilon, Stadt	2 934	+8,8	412	+38,7	9 320	+0,3	1 060	+40,8
958 016	Elslohe (Sauerland)	2 730	-3,8	81	+19,1	11 058	-11,3	224	+16,1
958 020	Hallenberg, Stadt	2 603	+2,9	593	-0,5	5 328	-6,2	1 222	-28,0
958 024	Marsberg, Stadt	853	-2,7	142	+27,9	1 686	-8,2	242	-10,7
958 028	Medebach, Stadt	21 269	+20,4	7 566	+13,9	72 185	+29,5	17 512	-8,4
958 032	Meschede, Stadt	5 271	+1,0	365	-39,0	11 426	+8,5	787	-38,9
958 036	Olsberg, Stadt	5 116	+4,0	1 316	+11,2	14 716	+1,9	2 960	+16,3
958 040	Schmallenberg, Stadt	15 039	-0,8	3 046	+0,5	54 904	+1,4	8 919	-8,0
958 044	Sundern (Sauerland), Stadt	7 804	-7,5	408	-6,8	17 389	+4,0	1 015	-19,1
958 048	Winterberg, Stadt	33 696	+16,7	16 435	+17,2	97 952	+13,8	45 946	+1,6

Anmerkungen Seite 9

Noch: 2.1 Kapazität und Leistung der Beherbergungsstätten nach Verwaltungsbezirken

März 2018

Amtliche Schlüsselnummer	Verwaltungsbezirk	Betriebe		Betten			Mittlere Aufenthaltsdauer ³⁾	
		geöffnete	Veränderung ¹⁾	angebotene	Veränderung ¹⁾	mittlere Auslastung ²⁾	aller Gäste	ausländischer Gäste
962 000	Märkischer Kreis	106	+1,0	3 912	+0,2	30,1	2,2	2,8
962 004	Altena, Stadt	8	—	296	−4,8	24,6	2,3	4,3
962 008	Balve, Stadt	10	−9,1	333	−12,6	30,5	2,2	8,1
962 012	Halver, Stadt	2	—	36	—	.	.	.
962 016	Hemer, Stadt	9	—	485	−3,4	29,4	7,9	1,2
962 020	Herscheid	2	—	38	—	.	.	.
962 024	Iserlohn, Stadt	15	+7,1	586	+1,0	32,0	1,6	2,0
962 028	Kierspe, Stadt	3	−25,0	54	−35,7	25,4	3,4	17,2
962 032	Lüdenscheid, Stadt	14	+16,7	739	+13,5	32,7	1,8	2,1
962 036	Meinerzhagen, Stadt	10	—	426	−6,6	26,8	2,5	3,2
962 040	Menden (Sauerland), Stadt	11	—	221	−0,9	25,3	1,8	4,1
962 044	Nachrodt-Wiblingwerde	3	—	210	—	37,5	2,7	1,4
962 048	Neuenrade, Stadt	7	+16,7	166	+12,2	35,2	2,0	1,7
962 052	Plettenberg, Stadt	8	+14,3	238	+29,3	32,9	2,9	5,0
962 056	Schalksmühle	—	—	—	—	—	—	—
962 060	Werdohl, Stadt	4	−33,3	84	−17,6	21,2	2,5	2,9
966 000	Kreis Olpe	120	+3,4	4 251	+3,7	27,5	2,2	2,9
966 004	Attendorf, Stadt	22	−4,3	893	−0,6	32,0	2,0	2,7
966 008	Drolshagen, Stadt	9	—	180	−1,6	27,6	1,9	1,4
966 012	Finnentrop	9	—	188	+0,5	14,6	2,3	2,1
966 016	Kirchhundem	21	+5,0	641	+6,3	23,0	2,2	2,5
966 020	Lenne, Stadt	37	+8,8	1 343	+6,4	30,0	2,7	3,2
966 024	Olpe, Stadt	14	−6,7	727	+0,3	26,2	2,0	2,7
966 028	Wenden	8	+33,3	279	+15,3	22,6	1,7	1,4
970 000	Kreis Siegen-Wittgenstein	116	+2,7	5 082	+10,5	42,2	3,4	2,2
970 004	Bad Berleburg, Stadt	29	+3,6	1 359	+3,3	59,5	11,0	2,5
970 008	Burbach	8	+33,3	440	+56,6	42,6	4,9	4,7
970 012	Erndtebrück	1	—	28	—	.	.	.
970 016	Freudenberg, Stadt	8	—	232	+0,4	26,8	1,6	1,6
970 020	Hilchenbach, Stadt	16	+6,7	741	+1,4	40,5	5,9	5,2
970 024	Kreuztal, Stadt	5	—	93	—	42,9	2,4	4,7
970 028	Bad Laasphe, Stadt	12	+9,1	545	+3,2	31,7	2,1	2,3
970 032	Netphen, Stadt	9	−10,0	248	−4,2	20,8	1,9	3,1
970 036	Neunkirchen	3	—	71	−1,4	.	.	.
970 040	Siegen, Stadt	16	−5,9	957	+38,7	39,4	1,5	1,6
970 044	Wilnsdorf	9	—	368	−1,1	32,8	2,2	1,7
974 000	Kreis Soest	155	+1,3	8 206	+1,2	48,7	4,0	2,9
974 004	Anröchte	2	—	39	—	.	.	.
974 008	Bad Sassendorf	28	−9,7	1 990	−1,3	68,3	6,4	2,1
974 012	Ense	3	+50,0	42	+16,7	26,0	2,2	5,0
974 016	Erwitte, Stadt	18	—	902	+10,0	57,2	5,1	2,0
974 020	Geseke, Stadt	3	—	727	+2,5	9,4	1,2	1,3
974 024	Lippetal	5	+25,0	61	+125,9	15,5	3,5	1,6
974 028	Lippstadt, Stadt	22	—	1 160	+0,7	58,8	4,7	2,7
974 032	Möhnesee	19	+5,6	1 284	+0,9	42,2	4,2	3,4
974 036	Rüthen, Stadt	10	−16,7	164	−52,6	27,1	3,0	2,4
974 040	Soest, Stadt	16	+23,1	900	+16,7	35,8	1,6	2,7
974 044	Warstein, Stadt	16	—	471	−0,6	45,4	6,0	5,4
974 048	Welter	3	—	74	−5,1	.	.	.
974 052	Werl, Stadt	6	+20,0	258	+7,5	44,3	1,7	2,3
974 056	Wickede (Ruhr)	4	—	134	+5,5	67,7	8,6	6,7
978 000	Kreis Unna	61	−4,7	3 394	−1,2	31,7	2,0	2,0
978 004	Bergkamen, Stadt	6	−25,0	124	−23,0	.	.	.
978 008	Bönen	—	—	—	—	—	—	—
978 012	Fröndenberg/Ruhr, Stadt	5	—	158	−11,2	32,1	1,6	2,5
978 016	Holzwickede	2	−33,3	191	−8,6	.	.	.
978 020	Kamen, Stadt	6	—	563	—	40,8	2,0	2,2
978 024	Lünen, Stadt	10	—	671	−1,9	28,9	1,7	1,3
978 028	Schwerte, Stadt	9	−10,0	435	−1,8	29,3	1,7	2,8
978 032	Selm, Stadt	5	+66,7	433	+4,8	25,8	3,9	1,8
978 036	Unna, Stadt	7	+16,7	459	+13,3	29,4	1,9	2,4
978 040	Werne, Stadt	11	−15,4	360	−4,8	34,3	2,3	2,1
900 000	Reg.-Bez. Arnsberg	1 254	+0,5	69 927	+2,9	39,9	2,6	2,3
	Nordrhein-Westfalen	4 937	−1,7	311 315	+0,9	42,4	2,2	2,0

Anmerkungen Seite 9

Noch: 2.1 Kapazität und Leistung der Beherbergungsstätten nach Verwaltungsbezirken

März 2018

Amtliche Schlüsselnummer	Verwaltungsbezirk	Ankünfte				Übernachtungen			
		aller Gäste	Veränderung ¹⁾	ausländischer Gäste	Veränderung ¹⁾	aller Gäste	Veränderung ¹⁾	ausländischer Gäste	Veränderung ¹⁾
962 000	Märkischer Kreis	16 260	-7,1	1 554	-14,8	36 311	+6,4	4 291	-7,1
962 004	Altena, Stadt	909	-4,9	62	+44,2	2 069	+15,1	266	+30,4
962 008	Balve, Stadt	1 404	-11,2	89	+32,8	3 145	-12,8	724	+34,3
962 012	Halver, Stadt
962 016	Hemer, Stadt	565	-9,0	10	-33,3	4 462	+29,9	12	-36,8
962 020	Herscheid
962 024	Iserlohn, Stadt	3 515	-19,3	373	-25,3	5 795	-18,3	744	-17,1
962 028	Kierspe, Stadt	125	-30,2	10	-58,3	425	-1,4	172	+168,8
962 032	Lüdenscheid, Stadt	4 269	+1,3	680	-9,8	7 490	-1,6	1 423	-16,1
962 036	Meinerzhagen, Stadt	1 421	-16,8	30	-57,1	3 509	+24,7	97	-55,1
962 040	Menden (Sauerland), Stadt	952	+18,1	21	-44,7	1 730	+16,2	86	-21,8
962 044	Nachrodt-Wiblingwerde	900	-20,7	48	+92,0	2 441	+16,7	67	+86,1
962 048	Neuenrade, Stadt	917	+5,6	98	-8,4	1 812	+25,1	169	-10,6
962 052	Plettenberg, Stadt	849	+33,5	82	-7,9	2 491	+88,7	408	+24,0
962 056	Schalksmühle	-	-	-	-	-	-	-	-
962 060	Werdohl, Stadt	221	-13,3	30	-57,7	553	-14,5	87	-68,6
966 000	Kreis Olpe	17 036	-9,3	2 737	-18,1	37 502	+1,0	7 838	-7,0
966 004	Attendorn, Stadt	4 670	-12,1	666	-3,6	9 307	-1,5	1 796	+1,6
966 008	Drolshagen, Stadt	965	-12,1	74	-14,0	1 805	-7,2	105	-33,1
966 012	Finnentrop	374	-16,5	21	-4,5	848	+0,4	44	-4,3
966 016	Kirchhundem	1 982	+44,9	163	+12,4	4 389	+62,1	408	+11,8
966 020	Lennestadt, Stadt	4 559	-13,5	1 466	-21,6	12 418	-3,1	4 736	-10,9
966 024	Olpe, Stadt	3 321	-16,5	205	-55,0	6 780	-5,8	544	-15,9
966 028	Wenden	1 165	-10,5	142	+91,9	1 955	-9,9	205	+58,9
970 000	Kreis Siegen-Wittgenstein	19 836	+2,2	3 712	-11,9	66 452	+2,7	8 109	-15,2
970 004	Bad Berleburg, Stadt	2 270	-3,2	172	-27,4	25 053	-1,9	428	-33,6
970 008	Burbach	1 175	-1,0	95	+46,2	5 814	+80,7	446	+160,8
970 012	Erndtebrück
970 016	Freudenberg, Stadt	1 177	-5,1	221	-10,5	1 931	-8,7	351	-17,2
970 020	Hilchenbach, Stadt	1 581	+4,8	138	-3,5	9 351	+4,0	721	+37,3
970 024	Kreuztal, Stadt	519	+4,4	33	+17,9	1 236	-13,6	156	+31,1
970 028	Bad Laasphe, Stadt	2 511	-25,8	1 454	-35,4	5 375	-27,8	3 378	-34,6
970 032	Netphen, Stadt	833	+9,9	66	-	1 597	-4,1	204	+50,0
970 036	Neunkirchen
970 040	Siegen, Stadt	7 562	+29,0	1 377	+43,1	11 635	+18,4	2 153	+8,3
970 044	Wilnsdorf	1 742	-19,5	133	-16,9	3 747	+3,2	232	-21,1
974 000	Kreis Soest	31 821	-1,0	2 356	-18,2	128 749	-	6 720	-8,6
974 004	Anröchte
974 008	Bad Sassendorf	6 697	-9,2	205	-47,3	42 877	-5,1	430	-52,7
974 012	Ense	154	+20,3	4	-50,0	338	+27,1	20	-37,5
974 016	Erwitte, Stadt	3 196	+9,4	129	+134,5	16 390	+0,5	260	+64,6
974 020	Geseke, Stadt	1 716	+26,5	141	-4,1	2 112	+21,9	178	-
974 024	Lippetal	111	-18,4	26	-50,9	387	+47,7	42	-65,0
974 028	Lippstadt, Stadt	4 982	-4,9	651	-34,6	23 492	+1,7	1 748	-36,3
974 032	Möhnesee	3 785	+8,1	120	+21,2	15 852	+2,2	409	+127,2
974 036	Rüthen, Stadt	1 174	-5,6	53	-19,7	3 530	+41,8	128	-55,7
974 040	Soest, Stadt	6 179	+6,6	549	+8,3	10 183	+3,4	1 458	+37,9
974 044	Warstein, Stadt	1 120	-26,1	294	-7,3	6 680	-5,0	1 593	+33,4
974 048	Welver
974 052	Werl, Stadt	2 110	-4,7	164	-24,4	3 547	+8,8	385	-14,8
974 056	Wickede (Ruhr)	327	-6,0	6	-66,7	2 812	-3,4	40	+48,1
978 000	Kreis Unna	16 896	-18,9	1 958	-15,1	33 528	-8,6	3 836	+5,3
978 004	Bergkamen, Stadt
978 008	Bönen	-	-	-	-	-	-	-	-
978 012	Fröndenberg/Ruhr, Stadt	994	-13,3	110	-25,2	1 571	-15,7	275	+0,7
978 016	Holzwickede
978 020	Kamen, Stadt	3 480	-31,4	329	-25,9	6 906	-11,8	721	+9,4
978 024	Lünen, Stadt	3 502	-9,0	582	+6,2	6 010	-4,5	784	-0,9
978 028	Schwerte, Stadt	2 255	-20,1	53	-45,4	3 800	-11,0	148	+3,5
978 032	Selm, Stadt	986	-9,6	24	-4,0	3 848	+7,7	43	-
978 036	Unna, Stadt	2 171	-11,7	215	-27,9	4 181	-1,5	509	-19,8
978 040	Werne, Stadt	1 662	-15,1	267	-12,2	3 831	-18,6	555	+5,3
900 000	Reg.-Bez. Arnsberg	338 748	-5,5	64 770	-7,5	870 689	+0,9	150 419	-7,8
	Nordrhein-Westfalen	1 877 203	-4,5	425 595	-6,3	4 129 856	-4,1	855 634	-8,9

2.2 Kapazität und Leistung der Beherbergungsstätten nach Gemeindegruppen und Betriebsarten

März 2018

Gemeindegruppe Betriebsart	Betriebe		Betten			Mittlere Aufenthaltsdauer ³⁾	
	geöffnete	Veränderung ¹⁾	angebotene	Veränderung ¹⁾	mittlere Auslastung ²⁾	aller Gäste	ausländischer Gäste
Mineral-, Moor-, Sole- und Thermalbäder	300	-5,1	23 342	-0,1	60,3	4,4	1,8
Hotels	99	-2,0	7 665	+2,4	.	.	.
Gasthöfe	5	-16,7	74	-9,8	.	.	.
Pensionen	62	-11,4	1 712	-6,1	34,3	4,1	6,5
Hotels garnis	43	-4,4	2 640	-1,4	42,0	2,0	2,1
Erholungs-, Ferien-, Schulungsheime	10	-9,1	1 198	+2,1	46,0	2,9	4,5
Ferienhäuser, -wohnungen, -zentren	19	-9,5	339	-9,4	24,2	7,5	14,1
Hütten, Jugendherbergen u. Ä.	7	-	601	-0,3	32,2	2,3	1,8
Vorsorge- und Reha-Kliniken	46	-	9 113	-0,5	92,3	23,4	19,6
Campingplätze	9	-	.	.	.	2,5	1,7
Heilklimatische Kurorte	152	+4,1	10 668	+3,3	34,0	3,0	2,8
Hotels	52	+2,0	3 273	+0,2	31,8	2,1	2,2
Gasthöfe	14	-	340	+0,9	.	.	.
Pensionen	21	-8,7	420	-5,8	.	.	.
Hotels garnis	4	-	415	-	.	.	.
Erholungs-, Ferien-, Schulungsheime	14	-	939	+4,2	27,0	2,8	2,2
Ferienhäuser, -wohnungen, -zentren	33	+32,0	4 185	+9,2	39,6	3,6	3,5
Hütten, Jugendherbergen u. Ä.	6	-14,3	456	-6,2	20,5	2,2	2,0
Vorsorge- und Reha-Kliniken	3	-	640	-0,2	.	.	.
Campingplätze	5	-
Kneippkurorte	66	-14,3	2 920	-2,9	30,2	2,4	2,0
Hotels	22	-15,4	972	-4,9	.	.	.
Gasthöfe	6	-25,0	83	-19,4	29,3	1,3	1,9
Pensionen	4	-33,3	78	-32,8	.	.	.
Hotels garnis	9	-10,0	396	+16,1	.	.	.
Erholungs-, Ferien-, Schulungsheime	6	+20,0	254	+10,0	42,1	2,6	-
Ferienhäuser, -wohnungen, -zentren	5	-28,6	415	-11,9	17,7	3,3	3,1
Hütten, Jugendherbergen u. Ä.	6	-	526	-	26,5	2,1	2,9
Vorsorge- und Reha-Kliniken	1	-	196	-	.	.	.
Campingplätze	7	-12,5
Kneippheilbäder	233	-5,7	9 905	-1,8	40,8	3,9	2,7
Hotels	70	-	3 978	+8,1	38,3	2,4	2,7
Gasthöfe	36	-10,0	754	-12,5	21,4	2,7	2,5
Pensionen	32	-5,9	515	-4,1	18,3	2,6	2,4
Hotels garnis	9	-18,2	242	-15,4	25,2	1,7	2,0
Erholungs-, Ferien-, Schulungsheime	9	-10,0	658	-10,6	33,3	2,8	-
Ferienhäuser, -wohnungen, -zentren	49	-3,9	1 282	-2,9	26,7	3,7	3,6
Hütten, Jugendherbergen u. Ä.	8	-20,0	503	-26,7	23,6	2,2	3,4
Vorsorge- und Reha-Kliniken	14	-	1 973	-0,3	76,9	32,5	1,2
Campingplätze	6	-14,3	.	.	.	1,8	2,7
Heilbäder zusammen	751	-4,5	46 835	+0,1	48,3	3,9	2,4
Hotels	243	-2,0	15 888	+2,8	37,4	1,9	2,0
Gasthöfe	61	-10,3	1 251	-9,6	22,4	2,5	2,8
Pensionen	119	-10,5	2 725	-6,8	29,5	3,5	2,7
Hotels garnis	65	-7,1	3 693	-0,7	35,6	1,9	2,1
Erholungs-, Ferien-, Schulungsheime	39	-2,5	3 049	+0,3	37,1	2,8	3,2
Ferienhäuser, -wohnungen, -zentren	106	+1,9	6 221	+3,7	34,7	3,7	3,5
Hütten, Jugendherbergen u. Ä.	27	-10,0	2 086	-9,3	26,1	2,2	2,0
Vorsorge- und Reha-Kliniken	64	-	11 922	-0,4	87,5	24,2	8,5
Campingplätze	27	-6,9	.	.	.	2,4	2,7

Anmerkungen Seite 9

Noch: 2.2 Kapazität und Leistung der Beherbergungsstätten nach Gemeindegruppen und Betriebsarten

März 2018

Gemeindegruppe Betriebsart	Ankünfte				Übernachtungen			
	aller Gäste	Verände- rung ¹⁾	aus- ländischer Gäste	Verände- rung ¹⁾	aller Gäste	Verände- rung ¹⁾	aus- ländischer Gäste	Verände- rung ¹⁾
Mineral-, Moor-, Sole- und Thermalbäder	100 256	-1,7	16 570	+1,3	441 004	-0,1	29 869	-6,3
Hotels
Gasthöfe
Pensionen	4 316	-23,4	98	-54,4	17 877	-3,6	633	-31,9
Hotels garnis	17 494	-3,3	4 061	+17,6	34 338	-4,9	8 430	-4,7
Erholungs-, Ferien-, Schulungsheime	5 863	+5,4	201	+59,5	17 074	+9,2	914	+41,0
Ferienhäuser, -wohnungen, -zentren	338	-20,5	34	-15,0	2 537	-6,9	478	+24,5
Hütten, Jugendherbergen u. Ä.	2 662	+67,0	445	-15,4	6 005	+81,3	806	-25,3
Vorsorge- und Reha-Kliniken	11 067	-5,6	11	-	259 514	-0,9	216	-56,7
Campingplätze	2 572	+11,4	202	-	6 360	+48,1	334	+0,3
Heilklimatische Kurorte	37 754	+13,1	16 528	+17,3	112 994	+4,1	46 430	+2,2
Hotels	15 343	+9,9	7 167	+13,5	31 516	-0,5	15 688	-3,4
Gasthöfe
Pensionen
Hotels garnis
Erholungs-, Ferien-, Schulungsheime	2 805	+2,1	301	+40,7	7 857	-0,7	669	+25,5
Ferienhäuser, -wohnungen, -zentren	14 091	+31,8	7 406	+14,9	51 388	+30,4	25 626	+3,2
Hütten, Jugendherbergen u. Ä.	1 344	+43,6	228	+174,7	2 899	+46,2	449	+31,7
Vorsorge- und Reha-Kliniken
Campingplätze
Kneippkurorte	11 847	-0,2	1 488	+7,7	28 557	+5,2	3 024	-12,6
Hotels
Gasthöfe	581	-12,2	8	-11,1	754	-14,6	15	-
Pensionen
Hotels garnis
Erholungs-, Ferien-, Schulungsheime	1 227	-10,2	-	-	3 200	+9,0	-	-
Ferienhäuser, -wohnungen, -zentren	702	+8,5	297	+11,2	2 283	+1,2	924	-19,0
Hütten, Jugendherbergen u. Ä.	2 077	+22,5	67	-55,6	4 321	+19,6	193	-68,2
Vorsorge- und Reha-Kliniken
Campingplätze
Kneippheilbäder	32 591	-9,9	7 022	-27,9	126 251	-3,0	19 016	-13,0
Hotels	19 315	-12,3	5 639	-32,6	46 952	-4,0	15 202	-13,5
Gasthöfe	1 834	-17,2	355	-17,6	4 972	-11,6	892	-25,9
Pensionen	1 116	+19,7	292	+15,9	2 908	+13,7	701	-16,8
Hotels garnis	1 103	-20,9	168	-16,8	1 889	-16,7	340	-16,3
Erholungs-, Ferien-, Schulungsheime	2 424	-19,9	-	-100,0	6 791	-4,2	-	-100,0
Ferienhäuser, -wohnungen, -zentren	2 905	+36,0	391	+2,1	10 610	+41,4	1 404	-11,3
Hütten, Jugendherbergen u. Ä.	1 641	-23,3	32	+100,0	3 679	-25,4	109	+147,7
Vorsorge- und Reha-Kliniken	1 446	-18,5	17	+142,9	47 012	-6,8	21	-54,3
Campingplätze	807	+51,4	128	+52,4	1 438	+69,6	347	+115,5
Heilbäder zusammen	182 448	-0,5	41 608	+0,1	708 806	+0,2	98 339	-4,2
Hotels	94 980	-2,3	25 092	-7,1	183 053	-1,9	50 241	-6,8
Gasthöfe	3 388	-6,9	731	-5,2	8 589	-3,6	2 067	-12,3
Pensionen	7 034	-9,6	1 038	+9,0	24 358	-0,2	2 784	-11,8
Hotels garnis	20 972	-11,7	4 605	+14,3	40 495	-12,2	9 527	-5,6
Erholungs-, Ferien-, Schulungsheime	12 319	-3,0	502	+47,2	34 922	+4,0	1 583	+33,8
Ferienhäuser, -wohnungen, -zentren	18 036	+29,8	8 128	+13,9	66 818	+28,8	28 432	+1,7
Hütten, Jugendherbergen u. Ä.	7 724	+21,3	772	-0,5	16 904	+22,1	1 557	-24,8
Vorsorge- und Reha-Kliniken	13 335	-7,5	28	+55,6	322 420	-3,6	237	-56,5
Campingplätze	4 660	+26,4	712	+31,1	11 247	+52,7	1 911	+32,9

Anmerkungen Seite 9

Noch: 2.2 Kapazität und Leistung der Beherbergungsstätten nach Gemeindegruppen und Betriebsarten

März 2018

Gemeindegruppe Betriebsart	Betriebe		Betten			Mittlere Aufenthaltsdauer ³⁾	
	geöffnete	Veränderung ¹⁾	angebotene	Veränderung ¹⁾	mittlere Auslastung ²⁾	aller Gäste	ausländischer Gäste
Luftkurorte	270	-1,5	11 209	-2,1	33,5	3,0	3,4
Hotels	84	-3,4	3 571	-4,9	30,0	2,0	2,3
Gasthöfe	28	-6,7	601	-3,5	19,6	1,9	2,5
Pensionen	35	-5,4	694	-2,8	30,5	2,9	5,6
Hotels garnis	14	+16,7	230	+10,6	15,6	1,8	2,0
Erholungs-, Ferien-, Schulungsheime	23	-11,5	1 740	-9,6	44,1	3,1	2,4
Ferienhäuser, -wohnungen, -zentren	43	+7,5	2 201	+3,7	26,1	7,2	11,8
Hütten, Jugendherbergen u. Ä.	20	-	1 499	+4,6	34,0	2,3	2,4
Vorsorge- und Reha-Kliniken	2	-	673	-	.	.	.
Campingplätze	21	+5,0	.	.	.	2,0	1,7
Erholungsorte	337	-0,3	15 332	+3,1	31,7	2,7	2,9
Hotels	119	-0,8	5 209	+2,3	27,2	1,9	2,2
Gasthöfe	29	-21,6	493	-18,8	19,8	2,0	2,3
Pensionen	25	-3,8	546	+0,7	29,7	3,8	3,4
Hotels garnis	16	+6,7	519	+11,1	33,3	2,1	3,1
Erholungs-, Ferien-, Schulungsheime	44	-2,2	2 907	-2,8	35,4	2,8	2,3
Ferienhäuser, -wohnungen, -zentren	43	+16,2	2 201	+18,2	21,1	5,1	7,4
Hütten, Jugendherbergen u. Ä.	18	+5,9	2 710	+5,5	28,6	2,2	2,4
Vorsorge- und Reha-Kliniken	4	-	747	-	.	.	.
Campingplätze	39	+5,4	.	.	.	2,5	2,5
Sonstige Gemeinden	3 579	-1,2	237 939	+1,0	42,3	2,0	1,9
Hotels	1 576	-2,1	126 025	+1,4	40,9	1,6	1,8
Gasthöfe	241	-3,6	4 395	-1,7	22,4	2,1	3,5
Pensionen	148	-	3 650	+1,2	32,6	3,1	4,2
Hotels garnis	850	-0,2	52 341	+1,7	45,1	1,8	2,1
Erholungs-, Ferien-, Schulungsheime	255	-1,2	26 708	-1,6	37,9	3,3	3,7
Ferienhäuser, -wohnungen, -zentren	150	-3,8	6 790	-1,0	47,6	3,7	3,0
Hütten, Jugendherbergen u. Ä.	135	+1,5	11 628	+1,0	36,4	2,2	2,2
Vorsorge- und Reha-Kliniken	44	+2,3	6 402	+4,2	90,1	28,6	51,4
Campingplätze	180	+4,0	.	.	.	2,3	1,9
Nordrhein-Westfalen	4 937	-1,7	311 315	+0,9	42,4	2,2	2,0
Hotels	2 022	-2,1	150 693	+1,4	39,8	1,7	1,8
Gasthöfe	359	-6,8	6 740	-4,9	22,0	2,1	3,2
Pensionen	327	-4,9	7 615	-2,2	31,1	3,2	3,7
Hotels garnis	945	-0,4	56 783	+1,7	44,2	1,8	2,1
Erholungs-, Ferien-, Schulungsheime	361	-2,2	34 404	-2,0	37,9	3,2	3,4
Ferienhäuser, -wohnungen, -zentren	342	+1,5	17 413	+3,4	37,1	4,0	3,7
Hütten, Jugendherbergen u. Ä.	200	-	17 923	+0,6	33,9	2,2	2,2
Vorsorge- und Reha-Kliniken	114	+0,9	19 744	+1,1	88,1	25,5	32,4
Campingplätze	267	+3,1	.	.	.	2,3	2,1

Anmerkungen Seite 9

Noch: 2.2 Kapazität und Leistung der Beherbergungsstätten nach Gemeindegruppen und Betriebsarten

März 2018

Gemeindegruppe Betriebsart	Ankünfte				Übernachtungen			
	aller Gäste	Verände- rung ¹⁾	aus- ländischer Gäste	Verände- rung ¹⁾	aller Gäste	Verände- rung ¹⁾	aus- ländischer Gäste	Verände- rung ¹⁾
Luftkurorte	39 623	-8,4	5 130	-13,6	116 945	-2,7	17 536	-14,4
Hotels	16 037	-11,4	3 754	-10,2	31 933	-6,3	8 691	-6,5
Gasthöfe	1 905	-10,1	163	-44,7	3 613	-2,3	404	-32,8
Pensionen	2 220	-2,1	147	-2,0	6 436	+1,7	822	+14,0
Hotels garnis	607	+5,9	111	+13,3	1 110	-2,8	219	+28,8
Erholungs-, Ferien-, Schulungsheime	7 200	-18,1	52	+8,3	22 511	-12,8	126	+72,6
Ferienhäuser, -wohnungen, -zentren	2 464	+27,8	557	-13,4	17 811	+9,4	6 576	-24,7
Hütten, Jugendherbergen u. Ä.	7 000	-0,6	166	-8,3	15 805	+19,7	396	+5,9
Vorsorge- und Reha-Kliniken
Campingplätze	1 498	-7,0	180	-47,4	2 966	-11,6	302	-40,2
Erholungsorte	56 841	-7,4	6 672	-10,1	154 879	+2,9	19 550	+1,9
Hotels	23 086	-13,6	3 908	-12,3	43 608	-8,3	8 498	-10,3
Gasthöfe	1 431	-18,8	210	-38,2	2 892	-23,6	479	-51,3
Pensionen	1 288	+6,4	155	+112,3	4 901	+31,1	526	+237,2
Hotels garnis	2 590	-1,3	506	+17,7	5 363	+4,8	1 593	+65,1
Erholungs-, Ferien-, Schulungsheime	11 479	-16,7	462	-11,7	31 880	-2,7	1 067	+6,5
Ferienhäuser, -wohnungen, -zentren	2 632	+9,4	791	-24,5	13 514	+29,8	5 841	+10,8
Hütten, Jugendherbergen u. Ä.	10 418	+4,7	461	+21,6	22 823	+16,5	1 090	+32,9
Vorsorge- und Reha-Kliniken
Campingplätze	3 131	+52,1	178	+5,3	7 745	+64,5	441	+1,6
Sonstige Gemeinden	1 598 291	-4,7	372 185	-6,8	3 149 226	-5,4	720 209	-9,7
Hotels	967 161	-3,7	250 771	-6,0	1 592 327	-7,0	447 722	-8,8
Gasthöfe	14 554	-5,4	1 455	-16,3	30 518	-10,3	5 115	-17,3
Pensionen	11 774	+0,4	1 752	+6,9	36 787	+8,1	7 293	-3,9
Hotels garnis	399 679	-6,9	97 502	-9,2	728 143	-8,4	203 813	-12,4
Erholungs-, Ferien-, Schulungsheime	94 019	-15,1	2 387	-15,6	311 909	-11,2	8 728	-6,1
Ferienhäuser, -wohnungen, -zentren	26 886	+20,5	8 308	+15,1	100 256	+23,2	24 661	-1,5
Hütten, Jugendherbergen u. Ä.	60 604	-1,8	7 929	-13,4	130 702	+7,9	17 073	-13,5
Vorsorge- und Reha-Kliniken	6 250	-6,2	36	+33,3	178 804	+4,5	1 851	+69,2
Campingplätze	17 364	+11,3	2 045	-14,9	39 780	+30,5	3 953	-10,9
Nordrhein-Westfalen	1 877 203	-4,5	425 595	-6,3	4 129 856	-4,1	855 634	-8,9
Hotels	1 101 264	-3,9	283 525	-6,2	1 850 921	-6,5	515 152	-8,6
Gasthöfe	21 278	-7,1	2 559	-18,6	45 612	-9,5	8 065	-20,4
Pensionen	22 316	-2,9	3 092	+9,9	72 482	+5,8	11 425	-1,7
Hotels garnis	423 848	-7,1	102 724	-8,3	775 111	-8,5	215 152	-11,8
Erholungs-, Ferien-, Schulungsheime	125 017	-14,4	3 403	-9,0	401 222	-9,5	11 504	-0,4
Ferienhäuser, -wohnungen, -zentren	50 018	+23,4	17 784	+10,9	198 399	+24,0	65 510	-2,2
Hütten, Jugendherbergen u. Ä.	85 746	+0,8	9 328	-11,1	186 234	+11,0	20 116	-12,5
Vorsorge- und Reha-Kliniken	21 063	-7,4	65	+32,7	538 137	-1,2	2 103	+20,9
Campingplätze	26 653	+16,1	3 115	-9,9	61 738	+34,5	6 607	-3,0

Anmerkungen Seite 9

2.3 Kapazität und Leistung der Beherbergungsstätten nach Reisegebieten und Betriebsarten

März 2018

Reisegebiet Betriebsart	Betriebe		Betten			Mittlere Aufenthaltsdauer ³⁾	
	geöffnete	Veränderung ¹⁾	angebotene	Veränderung ¹⁾	mittlere Auslastung ²⁾	aller Gäste	ausländischer Gäste
Eifel und Region Aachen	405	+0,2	19 392	+1,7	34,2	2,3	2,1
Hotels	140	-2,1	6 551	-1,2	34,1	1,6	1,6
Gasthöfe	17	-5,6	323	-5,3	24,8	2,0	1,9
Pensionen	18	-	281	+3,7	.	.	.
Hotels garnis	67	+1,5	3 433	+3,2	37,5	1,8	2,0
Erholungs-, Ferien-, Schulungsheime	44	-2,2	2 411	-1,9	32,5	2,8	3,8
Ferienhäuser, -wohnungen, -zentren	47	+6,8	3 205	+11,1	.	.	.
Hütten, Jugendherbergen u. Ä.	28	+3,7	2 376	+1,9	31,3	2,3	1,7
Vorsorge- und Reha-Kliniken	7	-	812	-2,2	83,4	20,5	9,0
Campingplätze	37	+2,8	.	.	.	2,0	1,9
Niederrhein	528	-3,1	28 049	+0,1	37,8	2,0	1,9
Hotels	231	-2,9	15 410	+0,7	34,5	1,6	1,7
Gasthöfe	36	-5,3	792	-1,2	26,1	2,0	2,3
Pensionen	21	-12,5	559	-4,3	41,3	3,0	1,9
Hotels garnis	102	-1,0	4 689	+3,9	.	.	.
Erholungs-, Ferien-, Schulungsheime	27	-3,6	2 691	-4,6	.	.	.
Ferienhäuser, -wohnungen, -zentren	34	-10,5	694	-13,9	26,0	3,6	4,7
Hütten, Jugendherbergen u. Ä.	19	-	2 125	+2,2	42,7	2,3	2,1
Vorsorge- und Reha-Kliniken	7	-	1 089	-1,4	96,2	31,7	65,3
Campingplätze	51	+2,0	.	.	.	2,2	1,9
Münsterland	540	-2,5	25 159	-0,9	35,2	2,3	2,3
Hotels	264	-3,3	12 263	-2,8	31,5	1,7	2,1
Gasthöfe	44	-	730	-	.	.	.
Pensionen	38	-7,3	1 089	-2,3	27,7	3,4	5,0
Hotels garnis	50	+4,2	2 592	+12,8	38,3	1,7	1,9
Erholungs-, Ferien-, Schulungsheime	46	-	5 961	-2,6	.	.	.
Ferienhäuser, -wohnungen, -zentren	38	-9,5	951	-2,6	36,4	5,0	11,7
Hütten, Jugendherbergen u. Ä.	15	-	996	-3,0	40,0	2,2	2,9
Vorsorge- und Reha-Kliniken	4	-	577	+14,9	95,0	24,7	-
Campingplätze	41	-	.	.	.	2,5	1,9
Teutoburger Wald	721	-4,6	38 075	-2,1	45,7	3,4	2,4
Hotels	283	-3,4	15 268	-2,7	34,7	1,8	2,0
Gasthöfe	69	-13,8	1 142	-11,7	20,8	2,4	11,9
Pensionen	93	-5,1	2 383	-1,5	29,2	3,7	11,3
Hotels garnis	77	-1,3	4 009	-0,3	36,2	1,8	2,0
Erholungs-, Ferien-, Schulungsheime	49	-7,5	3 509	-5,1	33,9	2,8	3,3
Ferienhäuser, -wohnungen, -zentren	41	-10,9	1 174	-8,5	24,7	4,6	8,1
Hütten, Jugendherbergen u. Ä.	27	-	1 989	-0,6	25,9	2,5	8,2
Vorsorge- und Reha-Kliniken	41	+2,5	8 601	+1,2	89,7	24,5	11,0
Campingplätze	41	-	.	.	.	2,3	2,0
Sauerland	846	+1,2	43 016	+2,3	38,7	3,1	2,7
Hotels	276	-	14 614	+5,4	33,7	2,1	2,4
Gasthöfe	114	-1,7	2 300	-3,0	.	.	.
Pensionen	105	-2,8	2 181	-0,7	29,6	3,0	2,3
Hotels garnis	40	+2,6	1 796	+1,6	.	.	.
Erholungs-, Ferien-, Schulungsheime	59	-1,7	5 173	-1,6	.	.	.
Ferienhäuser, -wohnungen, -zentren	144	+11,6	10 498	+4,7	43,6	3,6	3,1
Hütten, Jugendherbergen u. Ä.	43	-6,5	2 805	-2,7	.	.	.
Vorsorge- und Reha-Kliniken	23	-	3 649	-0,6	.	.	.
Campingplätze	42	+7,7
Siegerland-Wittgenstein	116	+2,7	5 082	+10,5	42,2	3,4	2,2
Hotels	51	+8,5	2 201	+17,6	34,3	1,7	2,0
Gasthöfe	15	-11,8	237	-4,8	24,1	2,0	2,7
Pensionen	13	+8,3	212	+16,5	19,7	3,3	9,0
Hotels garnis	11	+10,0	422	+66,8	40,9	3,2	2,3
Erholungs-, Ferien-, Schulungsheime	11	-8,3	799	-4,0	25,8	2,6	6,4
Ferienhäuser, -wohnungen, -zentren	5	-	89	-	20,3	3,8	13,0
Hütten, Jugendherbergen u. Ä.	2	-	84	-	.	.	.
Vorsorge- und Reha-Kliniken	6	-	1 038	-0,2	84,7	32,4	1,0
Campingplätze	2	-

Anmerkungen Seite 9

Noch: 2.3 Kapazität und Leistung der Beherbergungsstätten nach Reisegebieten und Betriebsarten

März 2018

Reisegebiet Betriebsart	Ankünfte				Übernachtungen			
	aller Gäste	Verände- rung ¹⁾	aus- ländischer Gäste	Verände- rung ¹⁾	aller Gäste	Verände- rung ¹⁾	aus- ländischer Gäste	Verände- rung ¹⁾
Eifel und Region Aachen	92 055	-4,6	21 703	-3,7	210 806	-1,7	46 222	-10,7
Hotels	41 806	-6,3	14 056	-2,1	68 266	-9,7	22 808	-7,0
Gasthöfe	1 259	+9,9	144	-51,0	2 479	+14,5	268	-56,6
Pensionen
Hotels garnis	21 787	-2,5	4 824	+15,0	39 473	-5,6	9 523	-4,2
Erholungs-, Ferien-, Schulungsheime	8 488	-15,2	133	-28,5	24 190	-1,4	508	-16,7
Ferienhäuser, -wohnungen, -zentren
Hütten, Jugendherbergen u. Ä.	10 236	+3,3	638	-32,3	23 091	+10,0	1 115	-41,3
Vorsorge- und Reha-Kliniken	1 024	-7,8	28	+133,3	20 983	-4,3	251	-4,2
Campingplätze	3 300	-3,8	430	-36,7	6 548	+14,5	825	-14,3
Niederrhein	169 645	-5,2	34 337	-12,5	343 452	-2,8	64 281	-13,6
Hotels	103 988	-3,3	25 272	-15,1	164 985	-5,5	42 744	-17,6
Gasthöfe	3 122	-9,6	553	-12,2	6 397	-12,4	1 267	-10,4
Pensionen	2 420	-9,6	139	+17,8	7 163	+8,8	269	-14,6
Hotels garnis
Erholungs-, Ferien-, Schulungsheime
Ferienhäuser, -wohnungen, -zentren	1 571	-3,1	214	-10,5	5 600	-14,9	1 013	+2,3
Hütten, Jugendherbergen u. Ä.	12 215	-6,0	868	+46,4	28 134	+13,3	1 798	+56,2
Vorsorge- und Reha-Kliniken	1 025	-12,6	13	+225,0	32 470	-1,1	849	+204,3
Campingplätze	6 621	-1,7	1 034	-27,8	14 721	+8,2	1 943	-29,4
Münsterland	122 294	-9,3	12 314	-4,0	283 828	-9,7	28 086	-6,9
Hotels	71 083	-11,2	8 135	-6,2	119 298	-11,0	16 706	-8,5
Gasthöfe
Pensionen	2 757	+8,8	359	-1,6	9 339	+34,9	1 807	+37,9
Hotels garnis	18 264	+6,7	2 298	+7,8	30 753	-1,7	4 376	-6,9
Erholungs-, Ferien-, Schulungsheime
Ferienhäuser, -wohnungen, -zentren	2 163	+14,7	207	-34,7	10 724	+12,0	2 415	-26,2
Hütten, Jugendherbergen u. Ä.	5 642	+0,5	307	-17,5	12 358	+13,3	886	+26,8
Vorsorge- und Reha-Kliniken	688	+4,9	-	-100,0	16 998	+14,1	-	-100,0
Campingplätze	4 093	+15,7	725	+19,4	10 303	+35,4	1 389	+24,7
Teutoburger Wald	158 352	-6,4	16 267	-17,0	544 313	-2,4	38 951	-13,4
Hotels	89 963	-8,1	11 284	-19,4	164 132	-7,6	22 945	-12,9
Gasthöfe	3 061	-18,8	163	-0,6	7 303	-12,3	1 934	+7,0
Pensionen	5 774	-10,5	163	-36,1	21 182	+4,8	1 838	+1,5
Hotels garnis	25 512	-3,4	3 834	-8,6	44 921	-7,3	7 831	-19,3
Erholungs-, Ferien-, Schulungsheime	12 826	-15,4	239	-50,6	36 500	-9,9	790	-55,9
Ferienhäuser, -wohnungen, -zentren	1 967	+10,3	208	+139,1	9 003	-2,2	1 677	+97,5
Hütten, Jugendherbergen u. Ä.	6 362	+19,3	188	-3,6	15 926	+27,8	1 539	-18,3
Vorsorge- und Reha-Kliniken	9 733	-5,0	2	-66,7	238 006	+0,7	22	-93,6
Campingplätze	3 154	+45,5	186	-14,7	7 340	+61,2	375	-20,6
Sauerland	169 417	+1,4	37 691	+4,9	520 960	+6,5	100 325	-3,7
Hotels	72 347	-4,8	17 295	-3,9	150 642	-1,9	40 869	-8,1
Gasthöfe
Pensionen	6 496	+7,5	1 184	+22,6	19 585	+1,8	2 768	-9,1
Hotels garnis
Erholungs-, Ferien-, Schulungsheime
Ferienhäuser, -wohnungen, -zentren	38 788	+28,2	15 459	+15,5	140 034	+32,4	47 298	+0,5
Hütten, Jugendherbergen u. Ä.
Vorsorge- und Reha-Kliniken
Campingplätze
Siegerland-Wittgenstein	19 836	+2,2	3 712	-11,9	66 452	+2,7	8 109	-15,2
Hotels	13 395	+5,7	3 365	-9,0	23 403	+2,1	6 818	-15,7
Gasthöfe	880	-7,1	70	-34,0	1 773	-27,8	190	-35,2
Pensionen	395	+22,7	33	+22,2	1 294	+35,6	298	+49,7
Hotels garnis	1 631	-6,9	158	-51,8	5 288	+74,9	356	-48,9
Erholungs-, Ferien-, Schulungsheime	2 433	+2,3	47	+176,5	6 401	+4,7	303	+236,7
Ferienhäuser, -wohnungen, -zentren	146	-12,6	5	-54,5	559	-4,8	65	-22,6
Hütten, Jugendherbergen u. Ä.
Vorsorge- und Reha-Kliniken	840	-21,1	1	-83,3	27 251	-4,1	1	-98,1
Campingplätze

Anmerkungen Seite 9

Noch: 2.3 Kapazität und Leistung der Beherbergungsstätten nach Reisegebieten und Betriebsarten

März 2018

Reisegebiet Betriebsart	Betriebe		Betten			Mittlere Aufenthaltsdauer ³⁾	
	geöffnete	Veränderung ¹⁾	angebotene	Veränderung ¹⁾	mittlere Auslastung ²⁾	aller Gäste	ausländischer Gäste
Bergisches Land	193	-2,0	10 823	-0,1	40,4	2,4	2,3
Hotels	95	-5,0	4 672	-0,7	36,8	1,7	2,1
Gasthöfe	5	-16,7	93	-11,4	19,7	3,1	5,9
Pensionen	6	-25,0	98	-16,2	30,5	3,3	3,1
Hotels garnis	18	-	786	-0,5	.	.	.
Erholungs-, Ferien-, Schulungsheime	34	-	2 585	-2,0	32,8	2,1	2,5
Ferienhäuser, -wohnungen, -zentren	5	-	124	-1,6	.	.	.
Hütten, Jugendherbergen u. Ä.	13	+18,2	1 227	+11,7	40,3	2,2	1,9
Vorsorge- und Reha-Kliniken	8	-	1 238	-1,3	75,7	20,4	68,8
Campingplätze	9	+28,6
Bonn und Rhein-Sieg-Kreis	241	-1,2	18 416	-1,7	40,7	2,0	2,2
Hotels	107	-1,8	9 952	-2,5	40,1	1,7	2,0
Gasthöfe	20	-	418	+5,6	.	.	.
Pensionen	6	-	170	-	.	.	.
Hotels garnis	67	-2,9	3 708	-1,3	42,3	2,0	2,3
Erholungs-, Ferien-, Schulungsheime	24	-	3 093	-0,9	38,6	2,7	5,4
Ferienhäuser, -wohnungen, -zentren	4	-20,0	140	-10,8	39,9	4,8	12,7
Hütten, Jugendherbergen u. Ä.	4	-	652	-	40,4	2,1	2,0
Vorsorge- und Reha-Kliniken	3	-	283	-	89,9	35,1	15,6
Campingplätze	6	+50,0
Köln und Rhein-Erft-Kreis	394	-1,7	40 370	+1,7	50,7	1,9	1,9
Hotels	159	-0,6	23 189	+4,3	49,5	1,7	1,8
Gasthöfe	13	-7,1	240	-7,7	19,7	1,9	2,1
Pensionen	10	+11,1	302	+3,1	64,5	2,9	3,4
Hotels garnis	171	-2,8	12 264	-3,2	50,0	1,8	2,0
Erholungs-, Ferien-, Schulungsheime	14	-	2 086	+0,8	62,6	7,3	5,1
Ferienhäuser, -wohnungen, -zentren	7	-12,5	163	+3,8	34,2	4,3	6,4
Hütten, Jugendherbergen u. Ä.	9	-10,0	1 711	-0,6	51,3	2,0	2,0
Vorsorge- und Reha-Kliniken	4	-	415	+35,6	85,4	57,2	25,1
Campingplätze	7	+16,7	.	.	.	1,5	2,1
Düsseldorf und Kreis Mettmann	315	-1,6	34 433	+1,3	48,8	1,6	1,8
Hotels	120	-1,6	21 387	+2,2	47,4	1,5	1,6
Gasthöfe	4	-	68	-1,4	.	.	.
Pensionen	3	-	47	-	19,1	1,8	1,9
Hotels garnis	174	-1,7	11 685	-0,1	53,2	1,8	2,1
Erholungs-, Ferien-, Schulungsheime	6	-	462	-1,1	.	.	.
Ferienhäuser, -wohnungen, -zentren	3	-	39	-	43,4	2,2	3,1
Hütten, Jugendherbergen u. Ä.	4	-	745	-	37,2	1,8	2,0
Vorsorge- und Reha-Kliniken	-	-	-	-	-	-	-
Campingplätze	1	-
Ruhrgebiet	560	-1,9	42 938	+2,7	42,7	2,0	1,9
Hotels	256	-3,0	22 735	+2,6	41,3	1,6	1,8
Gasthöfe	22	-18,5	397	-13,3	23,4	2,0	3,2
Pensionen	13	-18,8	255	-28,2	36,6	3,3	6,4
Hotels garnis	147	+2,8	10 050	+7,1	42,4	1,8	2,0
Erholungs-, Ferien-, Schulungsheime	39	-	4 565	+0,3	38,5	3,1	3,5
Ferienhäuser, -wohnungen, -zentren	13	+18,2	304	+15,6	29,6	7,4	10,1
Hütten, Jugendherbergen u. Ä.	32	+3,2	2 916	+0,4	31,2	2,1	1,9
Vorsorge- und Reha-Kliniken	9	-	1 716	-0,4	100,0	27,9	94,0
Campingplätze	29	-6,5	.	.	.	2,1	1,4
Bergisches Städtedreieck	78	-2,5	5 562	+1,0	40,7	2,3	2,0
Hotels	40	-	2 451	+3,0	37,8	1,6	1,9
Gasthöfe	-	-100,0	-	-100,0	-	-	-
Pensionen	1	-	38	+5,6	.	.	.
Hotels garnis	21	-4,5	1 349	-0,4	36,9	1,9	2,1
Erholungs-, Ferien-, Schulungsheime	8	-	1 069	-0,7	41,7	4,2	2,9
Ferienhäuser, -wohnungen, -zentren	1	-	32	-	.	.	.
Hütten, Jugendherbergen u. Ä.	4	-	297	+1,4	.	.	.
Vorsorge- und Reha-Kliniken	2	-	326	-	.	.	.
Campingplätze	1	-
Nordrhein-Westfalen	4 937	-1,7	311 315	+0,9	42,4	2,2	2,0
Hotels	2 022	-2,1	150 693	+1,4	39,8	1,7	1,8
Gasthöfe	359	-6,8	6 740	-4,9	22,0	2,1	3,2
Pensionen	327	-4,9	7 615	-2,2	31,1	3,2	3,7
Hotels garnis	945	-0,4	56 783	+1,7	44,2	1,8	2,1
Erholungs-, Ferien-, Schulungsheime	361	-2,2	34 404	-2,0	37,9	3,2	3,4
Ferienhäuser, -wohnungen, -zentren	342	+1,5	17 413	+3,4	37,1	4,0	3,7
Hütten, Jugendherbergen u. Ä.	200	-	17 923	+0,6	33,9	2,2	2,2
Vorsorge- und Reha-Kliniken	114	+0,9	19 744	+1,1	88,1	25,5	32,4
Campingplätze	267	+3,1	.	.	.	2,3	2,1

Anmerkungen Seite 9

Noch: 2.3 Kapazität und Leistung der Beherbergungsstätten nach Reisegebieten und Betriebsarten

März 2018

Reisegebiet Betriebsart	Ankünfte				Übernachtungen			
	aller Gäste	Verände- rung ¹⁾	aus- ländischer Gäste	Verände- rung ¹⁾	aller Gäste	Verände- rung ¹⁾	aus- ländischer Gäste	Verände- rung ¹⁾
Bergisches Land	56 238	-1,7	7 445	-27,1	135 835	-4,1	17 048	-22,9
Hotels	30 572	-5,5	6 261	-27,7	53 146	-5,9	12 990	-21,9
Gasthöfe	186	-29,8	37	+27,6	569	-4,0	219	+128,1
Pensionen	281	-15,4	10	-75,0	928	-5,6	31	-85,2
Hotels garnis
Erholungs-, Ferien-, Schulungsheime	12 307	-5,9	472	+13,7	26 297	+1,5	1 158	-0,9
Ferienhäuser, -wohnungen, -zentren
Hütten, Jugendherbergen u. Ä.	6 997	+46,9	51	-50,5	15 334	+64,0	99	-50,0
Vorsorge- und Reha-Kliniken	1 419	-9,8	6	+50,0	28 963	-19,5	413	+21,8
Campingplätze
Bonn und Rhein-Sieg-Kreis	116 460	-10,7	19 476	-20,3	233 130	-11,2	43 591	-18,1
Hotels	71 702	-10,9	13 921	-20,4	123 520	-8,9	28 124	-15,9
Gasthöfe
Pensionen
Hotels garnis	24 406	-12,8	4 655	-19,2	48 576	-23,1	10 871	-29,1
Erholungs-, Ferien-, Schulungsheime	13 517	-12,9	478	-8,4	37 026	-9,0	2 583	+46,1
Ferienhäuser, -wohnungen, -zentren	363	+21,4	58	+81,3	1 730	+26,2	734	+57,8
Hütten, Jugendherbergen u. Ä.	3 832	+7,3	238	-49,4	8 174	+13,9	487	-55,2
Vorsorge- und Reha-Kliniken	225	-19,1	5	+66,7	7 891	-7,5	78	+62,5
Campingplätze
Köln und Rhein-Erft-Kreis	336 110	-2,2	110 057	+7,0	627 874	-7,2	212 356	+4,7
Hotels	205 052	+3,5	73 862	+13,5	349 769	-6,3	135 040	+14,3
Gasthöfe	758	-6,7	49	-49,0	1 462	-30,6	102	-63,3
Pensionen	2 097	+29,5	867	+25,7	5 996	+28,0	2 951	+5,1
Hotels garnis	106 651	-10,4	29 753	-5,6	188 197	-11,2	60 990	-9,9
Erholungs-, Ferien-, Schulungsheime	5 467	-18,0	508	-33,0	40 085	-6,2	2 582	-21,7
Ferienhäuser, -wohnungen, -zentren	406	+51,5	144	+67,4	1 728	-7,8	925	-11,6
Hütten, Jugendherbergen u. Ä.	13 576	-8,8	4 797	+5,0	26 863	-1,4	9 445	+1,9
Vorsorge- und Reha-Kliniken	192	-34,5	7	-30,0	10 988	+15,2	176	-0,6
Campingplätze	1 911	+6,6	70	+218,2	2 786	-16,8	145	+55,9
Düsseldorf und Kreis Mettmann	316 286	-0,2	109 019	-9,3	520 601	-5,4	195 444	-15,0
Hotels	205 076	+1,5	73 213	-10,0	313 849	-4,9	120 016	-18,1
Gasthöfe
Pensionen	156	+18,2	92	+55,9	279	+8,1	171	+56,9
Hotels garnis	104 203	-2,8	34 903	-7,1	192 214	-5,0	73 243	-8,4
Erholungs-, Ferien-, Schulungsheime
Ferienhäuser, -wohnungen, -zentren	242	+10,0	105	+10,5	525	+16,2	323	+28,7
Hütten, Jugendherbergen u. Ä.	4 664	-11,6	658	-31,3	8 589	-17,0	1 325	-39,4
Vorsorge- und Reha-Kliniken	-	-	-	-	-	-	-	-
Campingplätze
Ruhrgebiet	290 133	-9,0	48 623	-14,0	572 390	-5,8	91 436	-13,2
Hotels	178 844	-9,0	33 133	-10,9	291 189	-7,5	59 088	-12,5
Gasthöfe	1 453	-20,8	111	+14,4	2 879	-25,3	359	+43,6
Pensionen	884	-47,6	92	-17,9	2 893	-32,8	592	-17,3
Hotels garnis	73 031	-8,1	13 680	-18,4	131 895	-3,8	27 617	-12,7
Erholungs-, Ferien-, Schulungsheime	17 747	-12,8	213	+38,3	54 314	-8,9	751	+16,8
Ferienhäuser, -wohnungen, -zentren	379	+1,1	27	+68,8	2 787	-11,0	272	+20,9
Hütten, Jugendherbergen u. Ä.	13 624	-6,6	1 226	-39,2	28 001	-2,7	2 281	-42,5
Vorsorge- und Reha-Kliniken	1 923	-0,9	3	-	53 644	+3,2	282	+27,0
Campingplätze	2 248	+8,8	138	-9,2	4 788	+26,7	194	-10,2
Bergisches Städtedreieck	30 377	-7,2	4 951	-10,3	70 215	-7,4	9 785	-12,0
Hotels	17 436	-1,8	3 728	-8,5	28 722	-9,8	7 004	-10,9
Gasthöfe	-	-100,0	-	-	-	-100,0	-	-
Pensionen
Hotels garnis	7 985	-18,6	1 141	-9,8	15 417	-14,8	2 368	-19,1
Erholungs-, Ferien-, Schulungsheime	3 249	-1,1	48	+84,6	13 732	-3,7	137	+37,0
Ferienhäuser, -wohnungen, -zentren
Hütten, Jugendherbergen u. Ä.
Vorsorge- und Reha-Kliniken
Campingplätze
Nordrhein-Westfalen	1 877 203	-4,5	425 595	-6,3	4 129 856	-4,1	855 634	-8,9
Hotels	1 101 264	-3,9	283 525	-6,2	1 850 921	-6,5	515 152	-8,6
Gasthöfe	21 278	-7,1	2 559	-18,6	45 612	-9,5	8 065	-20,4
Pensionen	22 316	-2,9	3 092	+9,9	72 482	+5,8	11 425	-1,7
Hotels garnis	423 848	-7,1	102 724	-8,3	775 111	-8,5	215 152	-11,8
Erholungs-, Ferien-, Schulungsheime	125 017	-14,4	3 403	-9,0	401 222	-9,5	11 504	-0,4
Ferienhäuser, -wohnungen, -zentren	50 018	+23,4	17 784	+10,9	198 399	+24,0	65 510	-2,2
Hütten, Jugendherbergen u. Ä.	85 746	+0,8	9 328	-11,1	186 234	+11,0	20 116	-12,5
Vorsorge- und Reha-Kliniken	21 063	-7,4	65	+32,7	538 137	-1,2	2 103	+20,9
Campingplätze	26 653	+16,1	3 115	-9,9	61 738	+34,5	6 607	-3,0

Anmerkungen Seite 9

2.4 Leistung der Beherbergungsstätten nach Reisegebieten und Herkunftsländern

März 2018

Reisegebiet Herkunftsland (ständiger Wohnsitz)	Ankünfte		Übernachtungen			Mittlere Aufenthalts- dauer ³⁾
	aller Gäste	Verän- derung ¹⁾	aller Gäste	Verän- derung ¹⁾	Anteil ²⁾	
Eifel und Region Aachen	92 055	-4,6	210 806	-1,7	100	2,3
Bundesrepublik Deutschland	70 352	-4,9	164 584	+1,2	78,1	2,3
Ausland	21 703	-3,7	46 222	-10,7	21,9	2,1
Europa	16 060	-8,1	35 667	-13,9	77,2	2,2
EU-Länder	14 786	-6,8	32 995	-13,3	71,4	2,2
Belgien	3 918	-15,9	7 846	-13,3	17,0	2,0
Bulgarien	56	+24,4	100	-10,7	0,2	1,8
Dänemark	345	+157,5	426	+52,7	0,9	1,2
Estland	32	x	45	+462,5	0,1	1,4
Finnland	103	-23,1	213	-32,6	0,5	2,1
Frankreich	1 477	-5,6	2 119	-14,8	4,6	1,4
Griechenland	66	-37,7	274	-18,2	0,6	4,2
Republik Irland	108	-12,2	140	-23,5	0,3	1,3
Italien	489	-33,5	832	-59,6	1,8	1,7
Kroatien	46	-31,3	230	-38,0	0,5	5,0
Lettland	13	+116,7	27	+350,0	0,1	2,1
Litauen	21	-27,6	44	-46,3	0,1	2,1
Luxemburg	227	-28,8	377	-24,1	0,8	1,7
Malta	28	x	40	x	0,1	1,4
Niederlande	4 235	-3,4	13 767	-8,8	29,8	3,3
Österreich	471	-0,4	827	-18,2	1,8	1,8
Polen	455	-13,8	1 167	-25,0	2,5	2,6
Portugal	71	+9,2	217	-3,6	0,5	3,1
Rumänien	354	-9,7	563	+4,5	1,2	1,6
Schweden	199	+44,2	322	+77,9	0,7	1,6
Slowakische Republik	46	+2,2	106	-6,2	0,2	2,3
Slowenien	46	-	101	-10,6	0,2	2,2
Spanien	448	+36,6	581	+15,5	1,3	1,3
Tschechische Republik	195	+22,6	390	+40,3	0,8	2,0
Ungarn	104	+16,9	162	-31,9	0,4	1,6
Vereinigtes Königreich	1 224	-4,7	2 055	-11,3	4,4	1,7
Zypern	9	-25,0	24	-73,3	0,1	2,7
Island	4	-33,3	6	-25,0	-	1,5
Norwegen	30	-60,0	71	-42,3	0,2	2,4
Russland	328	-2,1	856	+16,8	1,9	2,6
Schweiz	560	-17,8	966	-17,4	2,1	1,7
Türkei	190	-21,8	419	-24,2	0,9	2,2
Ukraine	41	-41,4	82	-33,9	0,2	2,0
sonstige europäische Länder	121	-35,6	272	-59,1	0,6	2,2
Afrika	107	-44,6	196	-70,9	0,4	1,8
Republik Südafrika	22	-81,8	42	-79,1	0,1	1,9
sonstige afrikanische Länder	85	+18,1	154	-67,4	0,3	1,8
Asien	2 126	+21,7	4 832	+11,5	10,5	2,3
Arabische Golfstaaten	243	-23,1	809	+0,1	1,8	3,3
Volksrepublik China und Hongkong	577	+32,6	1 376	+46,5	3,0	2,4
Indien	57	-59,0	148	-69,0	0,3	2,6
Israel	80	+8,1	141	-40,3	0,3	1,8
Japan	500	+34,8	867	+38,3	1,9	1,7
Südkorea	135	+48,4	244	+90,6	0,5	1,8
Taiwan	211	+113,1	251	+58,9	0,5	1,2
sonstige asiatische Länder	323	+45,5	996	+3,8	2,2	3,1
Amerika	1 452	+16,4	2 347	-12,6	5,1	1,6
Kanada	122	+27,1	201	-14,1	0,4	1,6
USA	1 162	+25,2	1 641	-6,7	3,6	1,4
sonstige nordamerikanische Länder	7	-36,4	123	+272,7	0,3	17,6
Mittelamerika und Karibik	29	+7,4	54	-12,9	0,1	1,9
Brasilien	86	-21,1	232	-45,8	0,5	2,7
sonstige südamerikanische Länder	46	-39,5	96	-43,2	0,2	2,1
Australien	67	+59,5	126	+59,5	0,3	1,9
Neuseeland und Ozeanien	22	+83,3	46	+109,1	0,1	2,1
Ohne Angabe	1 869	+2,1	3 008	+18,7	6,5	1,6

1) Veränderung gegenüber dem Vorjahreszeitraum in % – 2) Bei Übernachtungen von Gästen aus der Bundesrepublik Deutschland und dem Ausland: Anteil an allen Übernachtungen im Bundesgebiet; sonst: Anteil an allen Übernachtungen am Ausland zusammen. – 3) mittlere Aufenthaltsdauer in Tagen = Übernachtungen/ Ankünfte

Noch: 2.4 Leistung der Beherbergungsstätten nach Reisegebieten und Herkunftsländern

März 2018

Reisegebiet Herkunftsland (ständiger Wohnsitz)	Ankünfte		Übernachtungen			Mittlere Aufenthalts- dauer ³⁾
	aller Gäste	Verän- derung ¹⁾	aller Gäste	Verän- derung ¹⁾	Anteil ²⁾	
Niederrhein	169 645	-5,2	343 452	-2,8	100	2,0
Bundesrepublik Deutschland	135 308	-3,2	279 171	+0,1	81,3	2,1
Ausland	34 337	-12,5	64 281	-13,6	18,7	1,9
Europa	27 046	-11,6	50 074	-13,0	77,9	1,9
EU-Länder	24 060	-8,6	44 535	-10,8	69,3	1,9
Belgien	2 224	-8,4	3 346	-16,6	5,2	1,5
Bulgarien	122	-24,7	310	-19,1	0,5	2,5
Dänemark	742	+6,2	1 615	+35,3	2,5	2,2
Estland	113	-15,7	157	-37,2	0,2	1,4
Finnland	234	+22,5	385	+12,6	0,6	1,6
Frankreich	2 597	-15,4	4 577	-22,3	7,1	1,8
Griechenland	237	-18,8	614	+14,8	1,0	2,6
Republik Irland	88	-41,3	145	-47,3	0,2	1,6
Italien	2 015	-10,4	4 307	-8,7	6,7	2,1
Kroatien	118	+51,3	336	+24,0	0,5	2,8
Lettland	41	-33,9	49	-63,4	0,1	1,2
Litauen	138	+68,3	354	+61,6	0,6	2,6
Luxemburg	231	+6,5	350	+6,7	0,5	1,5
Malta	14	+27,3	18	+38,5	-	1,3
Niederlande	7 400	-3,1	11 944	-5,3	18,6	1,6
Österreich	1 252	-12,4	2 478	-17,4	3,9	2,0
Polen	1 286	-19,5	3 393	-22,3	5,3	2,6
Portugal	187	-40,3	380	-47,9	0,6	2,0
Rumänien	428	+27,4	1 092	+15,1	1,7	2,6
Schweden	383	-24,2	569	-29,2	0,9	1,5
Slowakische Republik	123	-6,1	414	+34,0	0,6	3,4
Slowenien	103	-16,9	274	-31,3	0,4	2,7
Spanien	1 134	-6,5	2 124	-7,3	3,3	1,9
Tschechische Republik	362	-27,9	891	-21,4	1,4	2,5
Ungarn	224	-39,0	614	-24,8	1,0	2,7
Vereinigtes Königreich	2 240	-3,5	3 770	-4,0	5,9	1,7
Zypern	24	+20,0	29	-29,3	-	1,2
Island	10	-88,5	18	-84,5	-	1,8
Norwegen	163	-70,4	360	-52,4	0,6	2,2
Russland	485	-1,4	1 012	-8,3	1,6	2,1
Schweiz	1 224	-11,7	2 165	-9,1	3,4	1,8
Türkei	592	-19,6	1 048	-23,3	1,6	1,8
Ukraine	98	-29,5	216	-38,3	0,3	2,2
sonstige europäische Länder	414	-52,9	720	-53,2	1,1	1,7
Afrika	164	-16,8	329	-18,2	0,5	2,0
Republik Südafrika	65	+4,8	132	+1,5	0,2	2,0
sonstige afrikanische Länder	99	-26,7	197	-27,6	0,3	2,0
Asien	1 650	-30,4	4 780	-9,3	7,4	2,9
Arabische Golfstaaten	142	-29,4	1 069	+71,3	1,7	7,5
Volksrepublik China und Hongkong	623	-42,4	1 233	-36,3	1,9	2,0
Indien	168	+3,1	624	-6,3	1,0	3,7
Israel	94	-33,3	174	-41,6	0,3	1,9
Japan	190	-31,4	464	-21,9	0,7	2,4
Südkorea	62	-38,6	127	-46,9	0,2	2,0
Taiwan	74	+4,2	110	-57,2	0,2	1,5
sonstige asiatische Länder	297	-11,6	979	+49,9	1,5	3,3
Amerika	1 572	-36,7	3 127	-27,0	4,9	2,0
Kanada	143	-29,9	315	-25,4	0,5	2,2
USA	1 164	-35,8	2 279	-24,9	3,5	2,0
sonstige nordamerikanische Länder	7	-85,1	10	-86,5	-	1,4
Mittelamerika und Karibik	104	+52,9	180	+13,2	0,3	1,7
Brasilien	79	-53,5	174	-41,2	0,3	2,2
sonstige südamerikanische Länder	75	-58,3	169	-43,7	0,3	2,3
Australien	78	-28,4	140	-32,7	0,2	1,8
Neuseeland und Ozeanien	18	-35,7	31	-55,7	-	1,7
Ohne Angabe	3 809	+9,5	5 800	-11,9	9,0	1,5

Noch: 2.4 Leistung der Beherbergungsstätten nach Reisegebieten und Herkunftsländern

März 2018

Reisegebiet Herkunftsland (ständiger Wohnsitz)	Ankünfte		Übernachtungen			Mittlere Aufenthalts- dauer ³⁾
	aller Gäste	Verän- derung ¹⁾	aller Gäste	Verän- derung ¹⁾	Anteil ²⁾	
Münsterland	122 294	-9,3	283 828	-9,7	100	2,3
Bundesrepublik Deutschland	109 980	-9,8	255 742	-10,0	90,1	2,3
Ausland	12 314	-4,0	28 086	-6,9	9,9	2,3
Europa	9 737	-6,5	22 815	-8,2	81,2	2,3
EU-Länder	8 423	-6,8	20 272	-8,3	72,2	2,4
Belgien	450	-15,9	706	-31,0	2,5	1,6
Bulgarien	45	-2,2	83	-84,8	0,3	1,8
Dänemark	449	-1,8	733	-7,4	2,6	1,6
Estland	18	+80,0	31	+63,2	0,1	1,7
Finnland	67	-36,8	127	-28,7	0,5	1,9
Frankreich	656	+5,3	1 273	+5,3	4,5	1,9
Griechenland	69	+7,8	134	+8,9	0,5	1,9
Republik Irland	30	+25,0	54	-12,9	0,2	1,8
Italien	438	+3,3	791	-20,6	2,8	1,8
Kroatien	50	-51,5	1 060	+84,3	3,8	21,2
Lettland	25	+31,6	49	+133,3	0,2	2,0
Litauen	26	-52,7	83	-75,2	0,3	3,2
Luxemburg	89	-15,2	175	+1,7	0,6	2,0
Malta	1	-66,7	1	-66,7	-	1,0
Niederlande	2 920	-12,8	4 863	-12,5	17,3	1,7
Österreich	509	-5,4	1 226	-0,3	4,4	2,4
Polen	610	-8,4	3 368	+10,1	12,0	5,5
Portugal	85	+66,7	197	+20,9	0,7	2,3
Rumänien	136	+32,0	1 609	+4,1	5,7	11,8
Schweden	368	-1,6	537	-8,4	1,9	1,5
Slowakische Republik	86	-3,4	438	-35,0	1,6	5,1
Slowenien	70	+32,1	266	-43,0	0,9	3,8
Spanien	310	+14,0	639	+5,8	2,3	2,1
Tschechische Republik	151	+4,1	404	-25,9	1,4	2,7
Ungarn	99	+5,3	190	-47,8	0,7	1,9
Vereinigtes Königreich	665	-9,2	1 234	-2,6	4,4	1,9
Zypern	1	x	1	x	-	1,0
Island	10	+150,0	16	+300,0	0,1	1,6
Norwegen	151	+11,9	246	+9,3	0,9	1,6
Russland	162	+9,5	382	+9,1	1,4	2,4
Schweiz	460	-21,8	902	-14,7	3,2	2,0
Türkei	197	+34,9	348	-18,3	1,2	1,8
Ukraine	59	+59,5	99	-10,0	0,4	1,7
sonstige europäische Länder	275	-13,2	550	-2,8	2,0	2,0
Afrika	41	-49,4	124	-46,1	0,4	3,0
Republik Südafrika	12	-45,5	43	-8,5	0,2	3,6
sonstige afrikanische Länder	29	-50,8	81	-55,7	0,3	2,8
Asien	635	+9,1	1 628	+18,9	5,8	2,6
Arabische Golfstaaten	126	+106,6	183	+46,4	0,7	1,5
Volksrepublik China und Hongkong	168	-23,3	513	+14,8	1,8	3,1
Indien	32	-51,5	107	-24,1	0,4	3,3
Israel	40	+2,6	76	-26,2	0,3	1,9
Japan	100	+25,0	258	+16,7	0,9	2,6
Südkorea	40	+233,3	145	+158,9	0,5	3,6
Taiwan	22	-4,3	82	+90,7	0,3	3,7
sonstige asiatische Länder	107	+30,5	264	+13,3	0,9	2,5
Amerika	578	+2,8	1 280	-9,2	4,6	2,2
Kanada	43	+22,9	116	+20,8	0,4	2,7
USA	430	+4,4	890	-14,5	3,2	2,1
sonstige nordamerikanische Länder	2	-33,3	3	-57,1	-	1,5
Mittelamerika und Karibik	16	-30,4	34	-47,7	0,1	2,1
Brasilien	47	+23,7	159	+29,3	0,6	3,4
sonstige südamerikanische Länder	40	-21,6	78	-	0,3	2,0
Australien	47	-13,0	99	-7,5	0,4	2,1
Neuseeland und Ozeanien	6	-	6	-	-	1,0
Ohne Angabe	1 270	+12,6	2 134	-3,0	7,6	1,7

Anmerkungen Seite 31

Noch: 2.4 Leistung der Beherbergungsstätten nach Reisegebieten und Herkunftsländern

März 2018

Reisegebiet Herkunftsland (ständiger Wohnsitz)	Ankünfte		Übernachtungen			Mittlere Aufenthalts- dauer ³⁾
	aller Gäste	Verän- derung ¹⁾	aller Gäste	Verän- derung ¹⁾	Anteil ²⁾	
Teutoburger Wald	158 352	-6,4	544 313	-2,4	100	3,4
Bundesrepublik Deutschland	142 085	-5,0	505 362	-1,4	92,8	3,6
Ausland	16 267	-17,0	38 951	-13,4	7,2	2,4
Europa	11 962	-19,1	29 502	-11,1	75,7	2,5
EU-Länder	9 938	-21,2	24 517	-9,9	62,9	2,5
Belgien	679	-1,5	1 213	+8,1	3,1	1,8
Bulgarien	61	+15,1	430	+241,3	1,1	7,0
Dänemark	327	-15,7	748	+9,7	1,9	2,3
Estland	19	-47,2	37	-68,1	0,1	1,9
Finnland	96	-7,7	284	+30,9	0,7	3,0
Frankreich	760	-4,5	1 414	-23,7	3,6	1,9
Griechenland	77	+14,9	208	-27,3	0,5	2,7
Republik Irland	100	+14,9	215	+7,5	0,6	2,2
Italien	482	-21,8	1 010	-24,7	2,6	2,1
Kroatien	35	-41,7	101	-75,7	0,3	2,9
Lettland	17	-77,3	33	-73,6	0,1	1,9
Litauen	59	-41,6	165	-27,3	0,4	2,8
Luxemburg	194	+92,1	497	+201,2	1,3	2,6
Malta	5	-28,6	14	-12,5	—	2,8
Niederlande	2 479	-47,7	5 214	-23,6	13,4	2,1
Österreich	688	-4,4	1 561	-1,0	4,0	2,3
Polen	1 038	+19,0	3 518	+30,4	9,0	3,4
Portugal	134	-4,3	407	-33,2	1,0	3,0
Rumänien	183	-23,8	1 870	-11,6	4,8	10,2
Schweden	261	-19,4	519	-9,6	1,3	2,0
Slowakische Republik	67	+28,8	214	+2,9	0,5	3,2
Slowenien	53	-19,7	116	-46,0	0,3	2,2
Spanien	590	+39,2	1 040	-0,8	2,7	1,8
Tschechische Republik	411	-8,7	1 352	-7,3	3,5	3,3
Ungarn	148	-49,3	320	-43,0	0,8	2,2
Vereinigtes Königreich	972	-12,9	2 014	-16,8	5,2	2,1
Zypern	3	x	3	x	—	1,0
Island	9	+80,0	19	+90,0	—	2,1
Norwegen	83	+9,2	144	-30,1	0,4	1,7
Russland	441	-25,9	1 214	-42,6	3,1	2,8
Schweiz	718	-6,5	1 380	-7,9	3,5	1,9
Türkei	172	-0,6	409	-18,0	1,1	2,4
Ukraine	97	+44,8	233	+104,4	0,6	2,4
sonstige europäische Länder	504	+5,2	1 586	+2,7	4,1	3,1
Afrika	108	-5,3	317	-36,5	0,8	2,9
Republik Südafrika	20	-71,8	57	-77,9	0,1	2,9
sonstige afrikanische Länder	88	+104,7	260	+7,9	0,7	3,0
Asien	874	+2,3	3 034	-8,9	7,8	3,5
Arabische Golfstaaten	58	+18,4	565	-27,7	1,5	9,7
Volksrepublik China und Hongkong	350	-2,8	887	-18,0	2,3	2,5
Indien	65	-1,5	277	-36,6	0,7	4,3
Israel	33	-45,9	63	-46,6	0,2	1,9
Japan	167	+23,7	501	+61,6	1,3	3,0
Südkorea	72	+100,0	154	-22,6	0,4	2,1
Taiwan	13	-59,4	20	-64,9	0,1	1,5
sonstige asiatische Länder	116	+0,9	567	+63,4	1,5	4,9
Amerika	893	+8,8	2 010	-26,5	5,2	2,3
Kanada	75	-25,0	184	-27,8	0,5	2,5
USA	634	+11,6	1 411	-22,3	3,6	2,2
sonstige nordamerikanische Länder	—	—	—	—	—	—
Mittelamerika und Karibik	84	+140,0	124	-37,7	0,3	1,5
Brasilien	41	-34,9	222	-1,8	0,6	5,4
sonstige südamerikanische Länder	59	+47,5	69	-65,0	0,2	1,2
Australien	38	-62,4	83	-58,7	0,2	2,2
Neuseeland und Ozeanien	8	-84,6	13	-84,9	—	1,6
Ohne Angabe	2 384	-17,3	3 992	-19,4	10,2	1,7

Noch: 2.4 Leistung der Beherbergungsstätten nach Reisegebieten und Herkunftsländern

März 2018

Reisegebiet Herkunftsland (ständiger Wohnsitz)	Ankünfte		Übernachtungen			Mittlere Aufenthalts- dauer ³⁾
	aller Gäste	Verän- derung ¹⁾	aller Gäste	Verän- derung ¹⁾	Anteil ²⁾	
Sauerland	169 417	+1,4	520 960	+6,5	100	3,1
Bundesrepublik Deutschland	131 726	+0,5	420 635	+9,3	80,7	3,2
Ausland	37 691	+4,9	100 325	-3,7	19,3	2,7
Europa	36 145	+7,5	96 179	-2,8	95,9	2,7
EU-Länder	35 415	+8,2	94 390	-2,6	94,1	2,7
Belgien	2 937	-15,9	7 308	-35,9	7,3	2,5
Bulgarien	44	+41,9	167	+108,8	0,2	3,8
Dänemark	644	+8,4	1 790	+24,9	1,8	2,8
Estland	18	+200,0	27	+350,0	-	1,5
Finnland	26	-33,3	41	-38,8	-	1,6
Frankreich	572	+21,7	1 713	+132,4	1,7	3,0
Griechenland	44	+109,5	99	+20,7	0,1	2,3
Republik Irland	19	+11,8	41	+20,6	-	2,2
Italien	336	-12,5	1 221	+35,1	1,2	3,6
Kroatien	9	-57,1	26	-	-	2,9
Lettland	11	-35,3	28	-24,3	-	2,5
Litauen	36	+260,0	262	x	0,3	7,3
Luxemburg	50	+6,4	123	+48,2	0,1	2,5
Malta	4	-50,0	12	-61,3	-	3,0
Niederlande	28 205	+12,9	73 462	-1,1	73,2	2,6
Österreich	636	+6,5	1 349	-4,5	1,3	2,1
Polen	462	-26,4	2 215	+6,6	2,2	4,8
Portugal	84	+55,6	375	+37,4	0,4	4,5
Rumänien	168	-2,3	689	-3,6	0,7	4,1
Schweden	97	+31,1	179	+68,9	0,2	1,8
Slowakische Republik	56	-17,6	342	+1,5	0,3	6,1
Slowenien	29	-25,6	94	-10,5	0,1	3,2
Spanien	149	-0,7	383	+10,1	0,4	2,6
Tschechische Republik	252	-17,9	530	-25,8	0,5	2,1
Ungarn	118	-	750	+9,3	0,7	6,4
Vereinigtes Königreich	408	+5,4	1 163	+50,6	1,2	2,9
Zypern	1	-	1	-99,1	-	1,0
Island	-	-	-	-	-	-
Norwegen	49	+19,5	87	-67,5	0,1	1,8
Russland	104	-3,7	227	-5,8	0,2	2,2
Schweiz	330	-6,8	849	+46,4	0,8	2,6
Türkei	63	-20,3	159	-27,4	0,2	2,5
Ukraine	42	-10,6	78	-40,0	0,1	1,9
sonstige europäische Länder	142	-40,3	389	-40,0	0,4	2,7
Afrika	23	+109,1	57	+67,6	0,1	2,5
Republik Südafrika	7	+250,0	10	+400,0	-	1,4
sonstige afrikanische Länder	16	+77,8	47	+46,9	-	2,9
Asien	451	-17,2	1 829	+17,5	1,8	4,1
Arabische Golfstaaten	33	-19,5	100	+26,6	0,1	3,0
Volksrepublik China und Hongkong	173	-36,9	418	-43,4	0,4	2,4
Indien	33	-21,4	139	-63,3	0,1	4,2
Israel	19	+26,7	51	+168,4	0,1	2,7
Japan	43	+22,9	121	+77,9	0,1	2,8
Südkorea	14	-12,5	26	-23,5	-	1,9
Taiwan	36	-20,0	95	+33,8	0,1	2,6
sonstige asiatische Länder	100	+29,9	879	+423,2	0,9	8,8
Amerika	346	-10,8	874	-14,8	0,9	2,5
Kanada	30	-9,1	75	-35,3	0,1	2,5
USA	237	-6,0	567	-9,3	0,6	2,4
sonstige nordamerikanische Länder	-	-100,0	3	-93,0	-	-
Mittelamerika und Karibik	26	-52,7	92	-41,0	0,1	3,5
Brasilien	22	+4,8	73	+73,8	0,1	3,3
sonstige südamerikanische Länder	31	+55,0	64	+45,5	0,1	2,1
Australien	18	-	47	+38,2	-	2,6
Neuseeland und Ozeanien	9	-25,0	27	-15,6	-	3,0
Ohne Angabe	699	-47,6	1 312	-46,8	1,3	1,9

Anmerkungen Seite 31

Noch: 2.4 Leistung der Beherbergungsstätten nach Reisegebieten und Herkunftsländern

März 2018

Reisegebiet Herkunftsland (ständiger Wohnsitz)	Ankünfte		Übernachtungen			Mittlere Aufenthalts- dauer ³⁾
	aller Gäste	Verän- derung ¹⁾	aller Gäste	Verän- derung ¹⁾	Anteil ²⁾	
Siegerland-Wittgenstein	19 836	+2,2	66 452	+2,7	100	3,4
Bundesrepublik Deutschland	16 124	+6,1	58 343	+5,8	87,8	3,6
Ausland	3 712	-11,9	8 109	-15,2	12,2	2,2
Europa	2 220	-23,3	4 973	-26,8	61,3	2,2
EU-Länder	1 935	-27,8	4 292	-32,8	52,9	2,2
Belgien	120	-2,4	223	+0,9	2,8	1,9
Bulgarien	6	+50,0	7	+40,0	0,1	1,2
Dänemark	22	-33,3	34	-35,8	0,4	1,5
Estland	1	x	1	x	-	1,0
Finnland	30	+25,0	53	+89,3	0,7	1,8
Frankreich	126	-8,7	210	-2,8	2,6	1,7
Griechenland	6	-40,0	12	-40,0	0,1	2,0
Republik Irland	29	+11,5	101	-18,5	1,2	3,5
Italien	105	-	239	+4,4	2,9	2,3
Kroatien	4	+33,3	8	+166,7	0,1	2,0
Lettland	2	x	4	x	-	2,0
Litauen	10	x	13	+333,3	0,2	1,3
Luxemburg	19	+216,7	30	+87,5	0,4	1,6
Malta	-	-	-	-	-	-
Niederlande	747	-53,3	1 789	-54,9	22,1	2,4
Österreich	83	-13,5	176	-4,3	2,2	2,1
Polen	168	+32,3	336	-24,2	4,1	2,0
Portugal	11	+175,0	18	+50,0	0,2	1,6
Rumänien	44	+22,2	190	+26,7	2,3	4,3
Schweden	60	+93,5	87	+89,1	1,1	1,5
Slowakische Republik	18	+38,5	20	-9,1	0,2	1,1
Slowenien	16	+60,0	26	+160,0	0,3	1,6
Spanien	55	+44,7	75	+8,7	0,9	1,4
Tschechische Republik	66	-62,1	175	-24,9	2,2	2,7
Ungarn	43	+186,7	159	+112,0	2,0	3,7
Vereinigtes Königreich	144	+136,1	306	+16,3	3,8	2,1
Zypern	-	-	-	-	-	-
Island	2	x	2	x	-	1,0
Norwegen	12	-36,8	19	-20,8	0,2	1,6
Russland	62	+138,5	108	+56,5	1,3	1,7
Schweiz	139	+17,8	337	+49,1	4,2	2,4
Türkei	28	+16,7	69	+50,0	0,9	2,5
Ukraine	15	+25,0	75	+368,8	0,9	5,0
sonstige europäische Länder	27	+58,8	71	+173,1	0,9	2,6
Afrika	10	-33,3	23	-36,1	0,3	2,3
Republik Südafrika	3	-40,0	6	-57,1	0,1	2,0
sonstige afrikanische Länder	7	-30,0	17	-22,7	0,2	2,4
Asien	251	+94,6	439	+10,6	5,4	1,7
Arabische Golfstaaten	1	-80,0	6	-53,8	0,1	6,0
Volksrepublik China und Hongkong	109	+131,9	173	-11,3	2,1	1,6
Indien	16	-5,9	29	-12,1	0,4	1,8
Israel	19	x	27	+237,5	0,3	1,4
Japan	18	-37,9	38	-62,7	0,5	2,1
Südkorea	5	-58,3	10	-54,5	0,1	2,0
Taiwan	11	+266,7	25	x	0,3	2,3
sonstige asiatische Länder	72	+414,3	131	x	1,6	1,8
Amerika	126	+100,0	202	+9,2	2,5	1,6
Kanada	2	-81,8	3	-94,1	-	1,5
USA	80	+86,0	139	+16,8	1,7	1,7
sonstige nordamerikanische Länder	4	x	4	x	-	1,0
Mittelamerika und Karibik	5	-28,6	14	+100,0	0,2	2,8
Brasilien	26	x	26	+225,0	0,3	1,0
sonstige südamerikanische Länder	9	x	16	x	0,2	1,8
Australien	13	x	13	+8,3	0,2	1,0
Neuseeland und Ozeanien	2	-	2	-50,0	-	1,0
Ohne Angabe	1 090	-1,6	2 457	+15,4	30,3	2,3

Noch: 2.4 Leistung der Beherbergungsstätten nach Reisegebieten und Herkunftsländern

März 2018

Reisegebiet Herkunftsland (ständiger Wohnsitz)	Ankünfte		Übernachtungen			Mittlere Aufenthalts- dauer ³⁾
	aller Gäste	Verän- derung ¹⁾	aller Gäste	Verän- derung ¹⁾	Anteil ²⁾	
Bergisches Land	56 238	-1,7	135 835	-4,1	100	2,4
Bundesrepublik Deutschland	48 793	+3,9	118 787	-0,6	87,4	2,4
Ausland	7 445	-27,1	17 048	-22,9	12,6	2,3
Europa	5 440	-23,5	11 996	-21,1	70,4	2,2
EU-Länder	4 711	-22,0	10 446	-20,7	61,3	2,2
Belgien	490	+25,6	863	+19,7	5,1	1,8
Bulgarien	53	-33,8	424	+117,4	2,5	8,0
Dänemark	157	+41,4	284	+13,6	1,7	1,8
Estland	18	-82,2	42	-79,4	0,2	2,3
Finnland	33	-32,7	70	-21,3	0,4	2,1
Frankreich	319	-30,7	568	-30,5	3,3	1,8
Griechenland	37	-5,1	166	+155,4	1,0	4,5
Republik Irland	22	+29,4	33	-21,4	0,2	1,5
Italien	435	-16,2	1 010	-18,0	5,9	2,3
Kroatien	14	-39,1	27	-44,9	0,2	1,9
Lettland	14	+75,0	28	+115,4	0,2	2,0
Litauen	21	-48,8	40	-57,4	0,2	1,9
Luxemburg	56	-27,3	460	+4,3	2,7	8,2
Malta	1	-75,0	7	-56,3	-	7,0
Niederlande	1 399	+29,7	2 269	+5,1	13,3	1,6
Österreich	221	-15,0	480	-9,8	2,8	2,2
Polen	330	-25,2	838	-20,1	4,9	2,5
Portugal	28	-50,9	89	-29,4	0,5	3,2
Rumänien	76	+4,1	507	+34,5	3,0	6,7
Schweden	57	-50,9	110	-45,0	0,6	1,9
Slowakische Republik	62	-92,9	180	-90,3	1,1	2,9
Slowenien	29	-27,5	189	+64,3	1,1	6,5
Spanien	255	-17,7	593	-19,9	3,5	2,3
Tschechische Republik	160	-9,6	342	+0,3	2,0	2,1
Ungarn	75	-25,7	194	-61,7	1,1	2,6
Vereinigtes Königreich	349	-41,4	633	-32,0	3,7	1,8
Zypern	-	-	-	-	-	-
Island	5	+400,0	10	x	0,1	2,0
Norwegen	34	+88,9	89	+111,9	0,5	2,6
Russland	113	-73,6	253	-64,9	1,5	2,2
Schweiz	329	-2,9	574	+8,5	3,4	1,7
Türkei	87	-42,0	287	-29,0	1,7	3,3
Ukraine	58	+5,5	122	-6,9	0,7	2,1
sonstige europäische Länder	103	+35,5	215	-1,4	1,3	2,1
Afrika	25	-60,9	118	-50,8	0,7	4,7
Republik Südafrika	12	-33,3	85	+16,4	0,5	7,1
sonstige afrikanische Länder	13	-71,7	33	-80,2	0,2	2,5
Asien	1 211	-13,4	3 061	-4,8	18,0	2,5
Arabische Golfstaaten	31	+19,2	53	-47,0	0,3	1,7
Volksrepublik China und Hongkong	294	-70,2	942	-51,2	5,5	3,2
Indien	128	+34,7	510	+6,9	3,0	4,0
Israel	18	-41,9	27	-73,5	0,2	1,5
Japan	105	+98,1	221	+61,3	1,3	2,1
Südkorea	52	+67,7	100	-5,7	0,6	1,9
Taiwan	349	x	657	x	3,9	1,9
sonstige asiatische Länder	234	+41,8	551	+65,5	3,2	2,4
Amerika	427	-55,4	1 185	-30,5	7,0	2,8
Kanada	36	-34,5	82	-34,4	0,5	2,3
USA	310	-43,2	860	+0,6	5,0	2,8
sonstige nordamerikanische Länder	2	-99,2	9	-97,9	0,1	4,5
Mittelamerika und Karibik	28	+7,7	99	+70,7	0,6	3,5
Brasilien	19	-44,1	67	-32,3	0,4	3,5
sonstige südamerikanische Länder	32	-36,0	68	-49,3	0,4	2,1
Australien	8	-78,9	29	-53,2	0,2	3,6
Neuseeland und Ozeanien	3	x	7	x	-	2,3
Ohne Angabe	331	-48,4	652	-61,4	3,8	2,0

Anmerkungen Seite 31

Noch: 2.4 Leistung der Beherbergungsstätten nach Reisegebieten und Herkunftsländern

März 2018

Reisegebiet Herkunftsland (ständiger Wohnsitz)	Ankünfte		Übernachtungen			Mittlere Aufenthalts- dauer ³⁾
	aller Gäste	Verän- derung ¹⁾	aller Gäste	Verän- derung ¹⁾	Anteil ²⁾	
Bonn und Rhein-Sieg-Kreis	116 460	-10,7	233 130	-11,2	100	2,0
Bundesrepublik Deutschland	96 984	-8,5	189 539	-9,4	81,3	2,0
Ausland	19 476	-20,3	43 591	-18,1	18,7	2,2
Europa	12 806	-15,2	25 503	-18,4	58,5	2,0
EU-Länder	10 737	-13,7	21 152	-16,2	48,5	2,0
Belgien	1 194	+3,6	2 185	+12,2	5,0	1,8
Bulgarien	44	-51,1	154	-14,4	0,4	3,5
Dänemark	173	-16,8	339	-11,3	0,8	2,0
Estland	42	-12,5	74	-22,1	0,2	1,8
Finnland	116	+1,8	201	-4,3	0,5	1,7
Frankreich	923	-10,5	1 701	-8,2	3,9	1,8
Griechenland	133	-13,1	229	-39,1	0,5	1,7
Republik Irland	119	-22,7	203	-35,6	0,5	1,7
Italien	766	-45,1	1 564	-43,5	3,6	2,0
Kroatien	48	-42,2	101	-50,5	0,2	2,1
Lettland	32	-13,5	63	-36,4	0,1	2,0
Litauen	55	-51,8	172	-39,2	0,4	3,1
Luxemburg	254	+2,8	378	-8,5	0,9	1,5
Malta	11	-75,6	20	-73,0	-	1,8
Niederlande	2 124	+9,4	3 483	+0,2	8,0	1,6
Österreich	776	-20,2	1 400	-25,7	3,2	1,8
Polen	589	-13,0	2 242	+3,3	5,1	3,8
Portugal	127	+5,0	261	-20,2	0,6	2,1
Rumänien	247	-1,6	437	-34,6	1,0	1,8
Schweden	172	-32,8	381	-27,6	0,9	2,2
Slowakische Republik	97	-28,1	478	-39,2	1,1	4,9
Slowenien	34	-57,5	61	-75,1	0,1	1,8
Spanien	416	-26,1	835	-26,2	1,9	2,0
Tschechische Republik	394	-26,2	740	-24,9	1,7	1,9
Ungarn	212	-25,6	651	-29,8	1,5	3,1
Vereinigtes Königreich	1 635	-5,8	2 792	-2,6	6,4	1,7
Zypern	4	-73,3	7	-84,1	-	1,8
Island	14	-51,7	19	-73,2	-	1,4
Norwegen	97	-35,3	170	-23,8	0,4	1,8
Russland	388	-32,8	1 137	-31,0	2,6	2,9
Schweiz	1 026	-12,2	1 831	-16,5	4,2	1,8
Türkei	206	-23,1	459	-28,6	1,1	2,2
Ukraine	103	-22,6	207	-47,3	0,5	2,0
sonstige europäische Länder	235	-30,1	528	-36,2	1,2	2,2
Afrika	354	-30,0	1 001	-23,8	2,3	2,8
Republik Südafrika	74	-50,3	177	-52,8	0,4	2,4
sonstige afrikanische Länder	280	-21,6	824	-12,2	1,9	2,9
Asien	3 384	-23,6	11 111	-8,8	25,5	3,3
Arabische Golfstaaten	851	-16,1	2 018	-20,4	4,6	2,4
Volksrepublik China und Hongkong	1 307	-16,1	5 184	+2,4	11,9	4,0
Indien	244	+29,8	572	+3,8	1,3	2,3
Israel	110	-10,6	302	+10,6	0,7	2,7
Japan	335	-45,5	1 846	+29,2	4,2	5,5
Südkorea	120	-40,9	244	-40,5	0,6	2,0
Taiwan	37	-28,8	66	-47,6	0,2	1,8
sonstige asiatische Länder	380	-44,0	879	-51,1	2,0	2,3
Amerika	1 810	-42,3	3 777	-35,2	8,7	2,1
Kanada	151	-44,1	366	-34,1	0,8	2,4
USA	1 379	-42,5	2 688	-34,3	6,2	1,9
sonstige nordamerikanische Länder	14	-39,1	17	-81,3	-	1,2
Mittelamerika und Karibik	71	-36,0	145	-47,1	0,3	2,0
Brasilien	66	-59,5	171	-55,2	0,4	2,6
sonstige südamerikanische Länder	129	-25,0	390	-10,1	0,9	3,0
Australien	91	-51,1	200	-35,5	0,5	2,2
Neuseeland und Ozeanien	24	-54,7	44	-56,0	0,1	1,8
Ohne Angabe	1 007	-2,2	1 955	-14,0	4,5	1,9

Noch: 2.4 Leistung der Beherbergungsstätten nach Reisegebieten und Herkunftsländern

März 2018

Reisegebiet Herkunftsland (ständiger Wohnsitz)	Ankünfte		Übernachtungen			Mittlere Aufenthalts- dauer ³⁾
	aller Gäste	Verän- derung ¹⁾	aller Gäste	Verän- derung ¹⁾	Anteil ²⁾	
Köln und Rhein-Erft-Kreis	336 110	-2,2	627 874	-7,2	100	1,9
Bundesrepublik Deutschland	226 053	-6,1	415 518	-12,3	66,2	1,8
Ausland	110 057	+7,0	212 356	+4,7	33,8	1,9
Europa	71 441	+9,4	133 640	+6,9	62,9	1,9
EU-Länder	58 717	+10,5	108 970	+9,5	51,3	1,9
Belgien	4 675	+12,7	7 137	+8,7	3,4	1,5
Bulgarien	315	-35,8	731	-43,6	0,3	2,3
Dänemark	1 841	+18,2	3 513	+27,0	1,7	1,9
Estland	163	-16,4	337	-8,2	0,2	2,1
Finnland	789	+43,7	1 515	+32,8	0,7	1,9
Frankreich	5 195	+8,3	8 988	+6,4	4,2	1,7
Griechenland	770	+33,9	1 723	+30,6	0,8	2,2
Republik Irland	1 097	+14,2	2 055	+7,8	1,0	1,9
Italien	6 573	+9,9	13 306	+10,2	6,3	2,0
Kroatien	365	-12,7	878	+21,4	0,4	2,4
Lettland	178	-5,3	289	-23,5	0,1	1,6
Litauen	296	+12,5	576	+16,8	0,3	1,9
Luxemburg	1 332	+10,4	1 856	+6,8	0,9	1,4
Malta	83	-17,0	267	+11,3	0,1	3,2
Niederlande	8 635	+13,3	13 507	+9,7	6,4	1,6
Österreich	3 200	-10,5	5 909	-8,1	2,8	1,8
Polen	2 681	-23,2	7 572	-23,9	3,6	2,8
Portugal	1 017	+52,0	1 715	+22,1	0,8	1,7
Rumänien	929	-0,3	2 342	+11,9	1,1	2,5
Schweden	1 174	+20,2	2 137	+20,1	1,0	1,8
Slowakische Republik	309	-21,4	663	-23,0	0,3	2,1
Slowenien	265	+12,8	510	+2,2	0,2	1,9
Spanien	4 305	+7,8	8 709	+14,9	4,1	2,0
Tschechische Republik	921	+38,5	1 726	+51,9	0,8	1,9
Ungarn	1 009	+6,5	1 692	+1,7	0,8	1,7
Vereinigtes Königreich	10 444	+28,7	18 953	+32,9	8,9	1,8
Zypern	156	+119,7	364	+182,2	0,2	2,3
Island	126	+41,6	244	+34,8	0,1	1,9
Norwegen	524	+28,1	975	+19,9	0,5	1,9
Russland	3 048	+14,1	6 466	+7,8	3,0	2,1
Schweiz	4 521	-8,0	8 094	-13,5	3,8	1,8
Türkei	2 618	+27,0	5 027	+18,1	2,4	1,9
Ukraine	508	-14,6	1 145	-23,9	0,5	2,3
sonstige europäische Länder	1 379	-4,6	2 719	-18,8	1,3	2,0
Afrika	1 217	+4,7	3 123	-11,8	1,5	2,6
Republik Südafrika	294	+58,9	586	+46,1	0,3	2,0
sonstige afrikanische Länder	923	-5,5	2 537	-19,2	1,2	2,7
Asien	15 964	+6,4	36 810	+7,5	17,3	2,3
Arabische Golfstaaten	970	-34,5	2 366	-39,1	1,1	2,4
Volksrepublik China und Hongkong	6 092	+9,2	15 557	+25,1	7,3	2,6
Indien	1 293	+43,2	3 210	+37,9	1,5	2,5
Israel	634	-27,0	1 318	-37,2	0,6	2,1
Japan	2 535	+12,0	4 477	-8,2	2,1	1,8
Südkorea	527	-24,4	1 153	-19,7	0,5	2,2
Taiwan	1 814	+63,3	4 217	+109,9	2,0	2,3
sonstige asiatische Länder	2 099	+0,1	4 512	-12,9	2,1	2,1
Amerika	12 665	-8,3	22 715	-15,2	10,7	1,8
Kanada	829	-10,9	1 498	-15,7	0,7	1,8
USA	9 172	-11,6	15 486	-19,0	7,3	1,7
sonstige nordamerikanische Länder	245	+100,8	436	+65,8	0,2	1,8
Mittelamerika und Karibik	843	+93,8	1 672	+74,7	0,8	2,0
Brasilien	720	-35,4	1 774	-36,1	0,8	2,5
sonstige südamerikanische Länder	856	+3,3	1 849	-1,8	0,9	2,2
Australien	666	-13,4	1 268	-18,6	0,6	1,9
Neuseeland und Ozeanien	130	-3,0	268	-15,5	0,1	2,1
Ohne Angabe	7 974	+19,6	14 532	+27,8	6,8	1,8

Anmerkungen Seite 31

Noch: 2.4 Leistung der Beherbergungsstätten nach Reisegebieten und Herkunftsländern

März 2018

Reisegebiet Herkunftsland (ständiger Wohnsitz)	Ankünfte		Übernachtungen			Mittlere Aufenthalts- dauer ³⁾
	aller Gäste	Verän- derung ¹⁾	aller Gäste	Verän- derung ¹⁾	Anteil ²⁾	
Düsseldorf und Kreis Mettmann	316 286	-0,2	520 601	-5,4	100	1,6
Bundesrepublik Deutschland	207 267	+5,3	325 157	+1,5	62,5	1,6
Ausland	109 019	-9,3	195 444	-15,0	37,5	1,8
Europa	72 114	-14,0	125 591	-18,3	64,3	1,7
EU-Länder	59 211	-13,3	102 513	-17,2	52,5	1,7
Belgien	3 421	-0,3	4 781	+0,2	2,4	1,4
Bulgarien	287	-19,8	621	-14,5	0,3	2,2
Dänemark	1 210	-25,5	2 075	-17,2	1,1	1,7
Estland	156	-29,7	297	-25,0	0,2	1,9
Finnland	786	-26,4	1 392	-24,1	0,7	1,8
Frankreich	6 683	-17,3	11 734	-21,1	6,0	1,8
Griechenland	856	-18,6	1 753	-23,5	0,9	2,0
Republik Irland	746	-19,7	1 187	-24,2	0,6	1,6
Italien	6 033	-33,8	12 054	-42,9	6,2	2,0
Kroatien	220	+4,8	365	-22,5	0,2	1,7
Lettland	194	-15,3	312	-31,6	0,2	1,6
Litauen	200	-7,0	313	-18,9	0,2	1,6
Luxemburg	818	+38,9	1 226	+45,6	0,6	1,5
Malta	77	+6,9	175	+2,3	0,1	2,3
Niederlande	8 079	+4,4	11 581	+1,2	5,9	1,4
Österreich	5 112	-2,0	8 735	-9,5	4,5	1,7
Polen	2 481	-11,2	4 835	-19,4	2,5	1,9
Portugal	1 511	+18,1	3 016	+4,5	1,5	2,0
Rumänien	708	-7,1	1 293	-21,6	0,7	1,8
Schweden	1 563	-40,4	2 560	-40,7	1,3	1,6
Slowakische Republik	268	-6,6	468	-2,7	0,2	1,7
Slowenien	176	+0,6	338	-5,3	0,2	1,9
Spanien	5 431	-16,4	11 059	-8,4	5,7	2,0
Tschechische Republik	721	-29,9	1 299	-35,2	0,7	1,8
Ungarn	779	+23,1	1 320	+10,6	0,7	1,7
Vereinigtes Königreich	10 604	-11,3	17 566	-7,9	9,0	1,7
Zypern	91	-33,6	158	-52,8	0,1	1,7
Island	81	-42,6	189	-35,7	0,1	2,3
Norwegen	705	-39,7	1 312	-36,2	0,7	1,9
Russland	3 662	-12,2	7 289	-16,8	3,7	2,0
Schweiz	4 537	-3,2	7 290	-5,6	3,7	1,6
Türkei	1 942	-37,5	3 578	-43,5	1,8	1,8
Ukraine	561	+4,9	1 068	-7,5	0,5	1,9
sonstige europäische Länder	1 415	-19,5	2 352	-33,6	1,2	1,7
Afrika	951	-39,5	2 315	-39,5	1,2	2,4
Republik Südafrika	300	-50,0	608	-55,3	0,3	2,0
sonstige afrikanische Länder	651	-33,0	1 707	-30,8	0,9	2,6
Asien	15 976	-4,3	30 946	-12,2	15,8	1,9
Arabische Golfstaaten	3 793	+0,5	7 010	+8,2	3,6	1,8
Volksrepublik China und Hongkong	4 123	-7,1	8 150	-12,7	4,2	2,0
Indien	1 662	+78,7	2 737	-1,5	1,4	1,6
Israel	465	-42,6	907	-53,0	0,5	2,0
Japan	3 518	-6,3	6 852	-11,2	3,5	1,9
Südkorea	385	-27,6	886	-30,7	0,5	2,3
Taiwan	261	-48,5	544	-56,1	0,3	2,1
sonstige asiatische Länder	1 769	-9,0	3 860	-14,2	2,0	2,2
Amerika	9 321	-12,3	17 758	-22,4	9,1	1,9
Kanada	1 099	+21,3	2 254	+10,1	1,2	2,1
USA	6 166	-13,9	11 249	-22,7	5,8	1,8
sonstige nordamerikanische Länder	72	-48,6	114	-70,3	0,1	1,6
Mittelamerika und Karibik	759	+122,6	1 254	+48,6	0,6	1,7
Brasilien	404	-56,5	886	-61,0	0,5	2,2
sonstige südamerikanische Länder	821	-28,4	2 001	-28,0	1,0	2,4
Australien	726	-26,2	1 385	-34,4	0,7	1,9
Neuseeland und Ozeanien	118	-34,4	307	-27,6	0,2	2,6
Ohne Angabe	9 813	+57,4	17 142	+46,8	8,8	1,7

Noch: 2.4 Leistung der Beherbergungsstätten nach Reisegebieten und Herkunftsländern

März 2018

Reisegebiet Herkunftsland (ständiger Wohnsitz)	Ankünfte		Übernachtungen			Mittlere Aufenthalts- dauer ³⁾
	aller Gäste	Verän- derung ¹⁾	aller Gäste	Verän- derung ¹⁾	Anteil ²⁾	
Ruhrgebiet	290 133	-9,0	572 390	-5,8	100	2,0
Bundesrepublik Deutschland	241 510	-8,0	480 954	-4,2	84,0	2,0
Ausland	48 623	-14,0	91 436	-13,2	16,0	1,9
Europa	38 607	-13,6	69 709	-13,0	76,2	1,8
EU-Länder	32 841	-11,3	58 852	-10,5	64,4	1,8
Belgien	2 007	-5,0	2 978	-16,5	3,3	1,5
Bulgarien	384	+8,2	706	+24,7	0,8	1,8
Dänemark	1 059	-9,1	1 743	-0,8	1,9	1,6
Estland	44	+4,8	77	-18,1	0,1	1,8
Finnland	357	-0,8	596	-9,0	0,7	1,7
Frankreich	2 657	-7,8	4 428	-12,7	4,8	1,7
Griechenland	245	-26,6	572	-14,8	0,6	2,3
Republik Irland	264	-23,0	540	-11,2	0,6	2,0
Italien	1 974	-15,1	3 948	-12,2	4,3	2,0
Kroatien	152	-1,3	306	-21,5	0,3	2,0
Lettland	96	-56,0	268	-30,0	0,3	2,8
Litauen	174	-14,3	329	-44,9	0,4	1,9
Luxemburg	630	-20,2	911	-22,2	1,0	1,4
Malta	18	+50,0	30	-31,8	-	1,7
Niederlande	7 258	+12,2	10 663	+4,8	11,7	1,5
Österreich	3 158	-4,9	5 519	-12,0	6,0	1,7
Polen	2 080	-15,8	4 707	-3,9	5,1	2,3
Portugal	350	-60,3	643	-56,7	0,7	1,8
Rumänien	1 066	-24,5	2 301	+2,6	2,5	2,2
Schweden	1 163	+13,6	2 127	+21,1	2,3	1,8
Slowakische Republik	254	-0,4	691	+20,2	0,8	2,7
Slowenien	143	-16,9	465	+41,8	0,5	3,3
Spanien	1 238	-44,7	2 722	-37,7	3,0	2,2
Tschechische Republik	727	+5,4	1 455	+21,5	1,6	2,0
Ungarn	568	-8,2	1 063	-17,4	1,2	1,9
Vereinigtes Königreich	4 755	-22,3	9 023	-18,2	9,9	1,9
Zypern	20	-57,4	41	-56,4	-	2,1
Island	50	-37,5	103	-31,8	0,1	2,1
Norwegen	339	+4,3	660	+6,5	0,7	1,9
Russland	966	+2,5	1 860	-20,3	2,0	1,9
Schweiz	2 591	-22,9	4 611	-18,4	5,0	1,8
Türkei	697	-29,5	1 361	-27,5	1,5	2,0
Ukraine	322	-24,9	508	-46,5	0,6	1,6
sonstige europäische Länder	801	-47,8	1 754	-36,0	1,9	2,2
Afrika	376	-1,8	917	-1,8	1,0	2,4
Republik Südafrika	90	-17,4	291	+41,3	0,3	3,2
sonstige afrikanische Länder	286	+4,4	626	-14,0	0,7	2,2
Asien	2 799	-22,6	7 806	-15,2	8,5	2,8
Arabische Golfstaaten	227	-5,0	805	+27,0	0,9	3,5
Volksrepublik China und Hongkong	785	-50,9	1 977	-55,2	2,2	2,5
Indien	301	+48,3	1 274	+77,7	1,4	4,2
Israel	170	-19,4	357	-16,8	0,4	2,1
Japan	404	-18,4	1 023	-6,3	1,1	2,5
Südkorea	97	-5,8	247	+39,5	0,3	2,5
Taiwan	86	-14,9	317	+56,2	0,3	3,7
sonstige asiatische Länder	729	+9,5	1 806	+17,1	2,0	2,5
Amerika	2 569	-15,7	5 405	-18,3	5,9	2,1
Kanada	183	-22,5	450	-14,6	0,5	2,5
USA	1 841	-14,2	3 724	-15,2	4,1	2,0
sonstige nordamerikanische Länder	9	-87,5	18	-84,3	-	2,0
Mittelamerika und Karibik	106	+12,8	238	+12,8	0,3	2,2
Brasilien	160	-52,4	422	-57,1	0,5	2,6
sonstige südamerikanische Länder	270	+63,6	553	+41,4	0,6	2,0
Australien	308	+51,7	529	+7,5	0,6	1,7
Neuseeland und Ozeanien	36	-14,3	78	-14,3	0,1	2,2
Ohne Angabe	3 928	-13,7	6 992	-11,9	7,6	1,8

Anmerkungen Seite 31

Noch: 2.4 Leistung der Beherbergungsstätten nach Reisegebieten und Herkunftsländern

März 2018

Reisegebiet Herkunftsland (ständiger Wohnsitz)	Ankünfte		Übernachtungen			Mittlere Aufenthalts- dauer ³⁾
	aller Gäste	Verän- derung ¹⁾	aller Gäste	Verän- derung ¹⁾	Anteil ²⁾	
Bergisches Städtedreieck	30 377	-7,2	70 215	-7,4	100	2,3
Bundesrepublik Deutschland	25 426	-6,5	60 430	-6,6	86,1	2,4
Ausland	4 951	-10,3	9 785	-12,0	13,9	2,0
Europa	3 515	-17,3	6 751	-15,0	69,0	1,9
EU-Länder	2 888	-17,7	5 459	-15,7	55,8	1,9
Belgien	171	-25,0	253	-13,1	2,6	1,5
Bulgarien	36	-45,5	87	-52,2	0,9	2,4
Dänemark	133	+15,7	193	-10,6	2,0	1,5
Estland	9	-47,1	12	-47,8	0,1	1,3
Finnland	29	+107,1	65	+333,3	0,7	2,2
Frankreich	329	-34,6	726	-9,6	7,4	2,2
Griechenland	40	+81,8	105	+50,0	1,1	2,6
Republik Irland	17	+30,8	31	+47,6	0,3	1,8
Italien	267	-31,9	609	-23,5	6,2	2,3
Kroatien	17	-90,1	28	-91,9	0,3	1,6
Lettland	7	+133,3	13	+225,0	0,1	1,9
Litauen	29	-35,6	60	-14,3	0,6	2,1
Luxemburg	26	+4,0	35	+9,4	0,4	1,3
Malta	6	x	25	x	0,3	4,2
Niederlande	445	-0,4	612	-0,5	6,3	1,4
Österreich	177	-3,8	364	+20,5	3,7	2,1
Polen	319	-4,5	645	-25,4	6,6	2,0
Portugal	52	-5,5	120	+14,3	1,2	2,3
Rumänien	72	+12,5	131	+4,0	1,3	1,8
Schweden	67	-23,9	134	-24,3	1,4	2,0
Slowakische Republik	41	+13,9	80	-1,2	0,8	2,0
Slowenien	11	-69,4	17	-69,6	0,2	1,5
Spanien	118	-38,9	197	-37,1	2,0	1,7
Tschechische Republik	109	-9,2	234	-19,6	2,4	2,1
Ungarn	50	-51,5	164	-11,8	1,7	3,3
Vereinigtes Königreich	304	+35,1	510	+8,5	5,2	1,7
Zypern	7	-36,4	9	-52,6	0,1	1,3
Island	6	x	26	x	0,3	4,3
Norwegen	23	+130,0	35	+133,3	0,4	1,5
Russland	105	-53,7	314	-26,6	3,2	3,0
Schweiz	305	+27,6	529	+29,3	5,4	1,7
Türkei	68	-40,9	166	-50,0	1,7	2,4
Ukraine	48	+60,0	95	-5,0	1,0	2,0
sonstige europäische Länder	72	-38,5	127	-31,7	1,3	1,8
Afrika	76	+20,6	244	+62,7	2,5	3,2
Republik Südafrika	9	-67,9	34	-50,0	0,3	3,8
sonstige afrikanische Länder	67	+91,4	210	+156,1	2,1	3,1
Asien	247	-37,5	771	-44,4	7,9	3,1
Arabische Golfstaaten	17	-34,6	37	-52,6	0,4	2,2
Volksrepublik China und Hongkong	104	-35,0	396	-42,0	4,0	3,8
Indien	32	+28,0	104	+52,9	1,1	3,3
Israel	13	-23,5	23	-61,7	0,2	1,8
Japan	16	-81,0	32	-89,6	0,3	2,0
Südkorea	21	+75,0	48	+128,6	0,5	2,3
Taiwan	11	-35,3	13	-68,3	0,1	1,2
sonstige asiatische Länder	33	-38,9	118	-7,8	1,2	3,6
Amerika	209	-12,6	474	-22,4	4,8	2,3
Kanada	9	-66,7	22	-67,2	0,2	2,4
USA	159	+3,9	334	-6,2	3,4	2,1
sonstige nordamerikanische Länder	3	x	8	x	0,1	2,7
Mittelamerika und Karibik	5	-16,7	9	-59,1	0,1	1,8
Brasilien	6	-75,0	17	-79,8	0,2	2,8
sonstige südamerikanische Länder	27	-6,9	84	+2,4	0,9	3,1
Australien	15	+150,0	21	+50,0	0,2	1,4
Neuseeland und Ozeanien	6	x	10	x	0,1	1,7
Ohne Angabe	883	+55,5	1 514	+49,2	15,5	1,7

Noch: 2.4 Leistung der Beherbergungsstätten nach Reisegebieten und Herkunftsländern

März 2018

Reisegebiet Herkunftsland (ständiger Wohnsitz)	Ankünfte		Übernachtungen			Mittlere Aufenthalts- dauer ³⁾
	aller Gäste	Verän- derung ¹⁾	aller Gäste	Verän- derung ¹⁾	Anteil ²⁾	
Nordrhein-Westfalen	1 877 203	-4,5	4 129 856	-4,1	100	2,2
Bundesrepublik Deutschland	1 451 608	-4,0	3 274 222	-2,8	79,3	2,3
Ausland	425 595	-6,3	855 634	-8,9	20,7	2,0
Europa	307 093	-7,0	612 400	-9,4	71,6	2,0
EU-Länder	263 662	-5,7	528 393	-8,0	61,8	2,0
Belgien	22 286	-4,7	38 839	-13,1	4,5	1,7
Bulgarien	1 453	-18,4	3 820	-13,1	0,4	2,6
Dänemark	7 102	+0,2	13 493	+9,6	1,6	1,9
Estland	633	-22,3	1 137	-27,9	0,1	1,8
Finnland	2 666	-3,1	4 942	-2,9	0,6	1,9
Frankreich	22 294	-8,7	39 451	-10,9	4,6	1,8
Griechenland	2 580	-5,6	5 889	-4,6	0,7	2,3
Republik Irland	2 639	-7,2	4 745	-11,1	0,6	1,8
Italien	19 913	-17,9	40 891	-22,4	4,8	2,1
Kroatien	1 078	-22,5	3 466	-9,8	0,4	3,2
Lettland	630	-26,9	1 163	-29,8	0,1	1,8
Litauen	1 065	-8,1	2 411	-14,4	0,3	2,3
Luxemburg	3 926	+5,3	6 418	+8,8	0,8	1,6
Malta	248	-6,4	609	-1,0	0,1	2,5
Niederlande	73 926	+2,7	153 154	-3,4	17,9	2,1
Österreich	16 283	-6,3	30 024	-10,3	3,5	1,8
Polen	12 499	-14,5	34 836	-11,0	4,1	2,8
Portugal	3 657	-0,9	7 438	-10,9	0,9	2,0
Rumänien	4 411	-7,6	13 024	-1,1	1,5	3,0
Schweden	5 564	-14,8	9 662	-12,6	1,1	1,7
Slowakische Republik	1 427	-39,9	4 094	-35,1	0,5	2,9
Slowenien	975	-9,4	2 457	-15,5	0,3	2,5
Spanien	14 449	-10,9	28 957	-6,8	3,4	2,0
Tschechische Republik	4 469	-9,8	9 538	-7,6	1,1	2,1
Ungarn	3 429	-6,4	7 279	-14,4	0,9	2,1
Vereinigtes Königreich	33 744	-2,6	60 019	+0,7	7,0	1,8
Zypern	316	+0,6	637	-26,3	0,1	2,0
Island	317	-29,4	652	-23,3	0,1	2,1
Norwegen	2 210	-25,8	4 168	-22,4	0,5	1,9
Russland	9 864	-8,0	21 118	-13,8	2,5	2,1
Schweiz	16 740	-10,0	29 528	-9,9	3,5	1,8
Türkei	6 860	-15,2	13 330	-21,4	1,6	1,9
Ukraine	1 952	-9,2	3 928	-22,6	0,5	2,0
sonstige europäische Länder	5 488	-25,7	11 283	-28,8	1,3	2,1
Afrika	3 452	-20,8	8 764	-26,2	1,0	2,5
Republik Südafrika	908	-33,8	2 071	-33,9	0,2	2,3
sonstige afrikanische Länder	2 544	-14,9	6 693	-23,5	0,8	2,6
Asien	45 568	-4,6	107 047	-4,2	12,5	2,3
Arabische Golfstaaten	6 492	-10,3	15 021	-6,9	1,8	2,3
Volksrepublik China und Hongkong	14 705	-12,1	36 806	-6,1	4,3	2,5
Indien	4 031	+42,1	9 731	+7,5	1,1	2,4
Israel	1 695	-29,1	3 466	-38,9	0,4	2,0
Japan	7 931	-3,2	16 700	-4,5	2,0	2,1
Südkorea	1 530	-17,1	3 384	-17,6	0,4	2,2
Taiwan	2 925	+41,0	6 397	+51,1	0,7	2,2
sonstige asiatische Länder	6 259	-3,0	15 542	-2,0	1,8	2,5
Amerika	31 968	-14,5	61 154	-20,3	7,1	1,9
Kanada	2 722	-6,2	5 566	-11,2	0,7	2,0
USA	22 734	-15,1	41 268	-20,3	4,8	1,8
sonstige nordamerikanische Länder	365	-46,9	745	-49,9	0,1	2,0
Mittelamerika und Karibik	2 076	+69,1	3 915	+29,9	0,5	1,9
Brasilien	1 676	-44,2	4 223	-45,3	0,5	2,5
sonstige südamerikanische Länder	2 395	-13,2	5 437	-16,3	0,6	2,3
Australien	2 075	-17,4	3 940	-24,1	0,5	1,9
Neuseeland und Ozeanien	382	-26,8	839	-27,2	0,1	2,2
Ohne Angabe	35 057	+11,4	61 490	+8,2	7,2	1,8

Anmerkungen Seite 31

3.1 Leistung der Beherbergungsstätten nach Verwaltungsbezirken

Januar bis März 2018

Amtliche Schlüsselnummer	Verwaltungsbezirk	Ankünfte				Übernachtungen	
		aller Gäste	Veränderung ¹⁾	ausländischer Gäste	Veränderung ¹⁾	aller Gäste	Veränderung ¹⁾
	Kreisfreie Städte						
111 000	Düsseldorf	719 778	+3,9	263 655	+0,5	1 174 960	+1,7
112 000	Duisburg	67 080	+26,0	13 743	+36,0	131 208	+16,8
113 000	Essen	181 541	+9,3	37 223	+8,5	363 129	+8,1
114 000	Krefeld	34 103	+11,5	9 002	+0,6	56 146	+4,7
116 000	Mönchengladbach	43 818	-1,9	8 685	-8,0	74 552	-1,0
117 000	Mülheim an der Ruhr	24 793	-0,9	3 557	-2,8	45 336	-1,4
119 000	Oberhausen	56 189	+1,8	9 571	-6,0	110 448	+0,9
120 000	Remscheid	16 070	+9,3	3 461	+11,3	27 046	+5,8
122 000	Solingen	11 822	-6,2	1 293	-32,3	22 013	-17,2
124 000	Wuppertal	53 698	-4,4	7 827	-7,4	141 777	-2,7
154 000	Kreis Kleve	68 527	+0,3	14 136	-2,3	145 962	+2,4
154 004	Bedburg-Hau	1 050	+32,4	233	+55,3	2 732	+18,0
154 008	Emmerich am Rhein, Stadt	2 733	+1,5	595	+8,6	5 627	+12,2
154 012	Geldern, Stadt	6 490	+1,9	367	+36,4	25 359	-1,3
154 016	Goch, Stadt	6 570	-4,5	877	-21,9	14 120	-0,3
154 020	Issum	375	-4,1	38	-68,9	971	-6,9
154 024	Kalkar, Stadt	12 012	-2,0	4 259	-11,4	22 803	-0,2
154 028	Kerken	988	-12,3	176	-10,7	1 861	+4,5
154 032	Kevelaer, Stadt	6 239	-0,1	953	+4,3	13 719	+6,8
154 036	Kleve, Stadt	9 020	-1,2	1 595	+0,2	17 479	+3,1
154 040	Kranenburg	3 638	+9,9	339	+133,8	8 145	+19,6
154 044	Rees, Stadt	4 401	+19,8	717	+48,8	7 642	+6,5
154 048	Rheurdt	1 506	-12,4	45	-28,6	3 379	-11,8
154 052	Straelen, Stadt	2 820	-20,2	251	+6,4	4 564	-25,6
154 056	Uedem	2 417	+38,7	22	-79,2	6 779	+44,2
154 060	Wachtendonk	906	+72,9	109	+43,4	1 656	+88,2
154 064	Weeze	7 362	-7,1	3 560	-2,1	9 126	-11,9
158 000	Kreis Mettmann	126 019	-2,1	28 690	-8,4	220 526	-5,3
158 004	Erkrath, Stadt	3 725	-17,1	611	-35,2	6 610	-20,3
158 008	Haan, Stadt	7 617	+1,9	1 326	+0,8	13 983	-4,2
158 012	Heiligenhaus, Stadt
158 016	Hilden, Stadt	14 525	-2,1	2 735	-7,8	32 867	-6,7
158 020	Langenfeld (Rhld.), Stadt	6 283	-0,1	791	-2,0	11 729	-5,6
158 024	Mettmann, Stadt	19 000	-1,8	5 203	-13,7	31 974	-5,7
158 026	Monheim am Rhein, Stadt	7 364	-4,7	1 687	-21,4	13 419	-3,4
158 028	Ratingen, Stadt	55 615	-2,7	14 610	-2,9	88 650	-4,8
158 032	Velbert, Stadt	8 805	+6,7	1 145	-14,4	15 416	+5,2
158 036	Wülfrath, Stadt
162 000	Rhein-Kreis Neuss	100 010	-6,3	24 069	-18,1	221 305	-4,6
162 004	Dormagen, Stadt	6 601	-13,0	1 271	-18,5	25 343	-9,2
162 008	Grevenbroich, Stadt	4 669	-27,0	421	-76,3	11 574	-14,5
162 012	Jüchen	1 052	+35,2	497	+26,8	2 029	+60,4
162 016	Kaarst, Stadt	10 455	-6,6	2 249	+3,4	17 254	-9,9
162 020	Korschenbroich, Stadt	1 934	+2,0	149	-44,2	22 745	+3,8
162 022	Meerbusch, Stadt	8 460	-9,3	1 520	-13,9	43 514	-6,5
162 024	Neuss, Stadt	66 203	-3,8	17 818	-16,3	97 569	-2,6
162 028	Rommerskirchen	636	-12,6	144	-19,6	1 277	-4,6
166 000	Kreis Viersen	35 438	-8,3	5 185	-1,2	70 813	-8,1
166 004	Brüggen	2 888	-14,1	324	-31,1	5 602	-18,1
166 008	Grefrath	1 577	-3,8	111	-12,6	3 288	-15,0
166 012	Kempfen, Stadt	2 645	-5,9	222	-16,9	8 355	-6,3
166 016	Nettetal, Stadt	12 530	-13,5	1 817	+10,1	23 338	-6,8
166 020	Niederkrüchten	1 335	+40,2	262	+140,4	2 725	+24,9
166 024	Schwalmtal
166 028	Tönisvorst, Stadt
166 032	Viersen, Stadt	3 626	+5,8	264	-41,1	7 007	+4,0
166 036	Willich, Stadt	9 397	-6,3	2 040	+9,7	18 455	-10,2
170 000	Kreis Wesel	75 815	+6,0	10 789	+6,0	144 445	+16,4
170 004	Alpen
170 008	Dinslaken, Stadt	5 197	+5,4	558	-2,4	9 840	+4,4
170 012	Hamminkeln, Stadt	4 317	+29,1	254	+11,4	17 425	+234,1
170 016	Hünxe	1 252	-0,1	291	-2,7	2 286	+51,3
170 020	Kamp-Lintfort, Stadt	5 206	+13,8	275	+5,4	8 356	+10,3

1) Veränderung gegenüber dem Vorjahreszeitraum in % - 2) mittlere Aufenthaltsdauer (in Tagen) = Übernachtungen / Ankünfte - 3) mittlere Auslastung der angebotenen-Betten = (Übernachtungen / angebotene Bettentage) * 100

Noch: 3.1 Leistung der Beherbergungsstätten nach Verwaltungsbezirken

Januar bis März 2018

Amtliche Schlüsselnummer	Verwaltungsbezirk	Übernachtungen		Mittlere Aufenthaltsdauer ²⁾		Mittlere Auslastung der angebotenen Betten ³⁾
		ausländischer Gäste	Veränderung ¹⁾	aller Gäste	ausländischer Gäste	
111 000	Kreisfreie Städte					
111 000	Düsseldorf	467 698	-2,5	1,6	1,8	47,7
112 000	Duisburg	24 685	+15,7	2,0	1,8	39,4
113 000	Essen	70 459	+3,1	2,0	1,9	41,4
114 000	Krefeld	14 648	-14,6	1,6	1,6	33,5
116 000	Mönchengladbach	15 962	-9,2	1,7	1,8	38,8
117 000	Mülheim an der Ruhr	8 099	-14,3	1,8	2,3	30,4
119 000	Oberhausen	16 058	-6,2	2,0	1,7	47,7
120 000	Remscheid	6 121	+14,7	1,7	1,8	33,8
122 000	Solingen	2 849	-29,8	1,9	2,2	25,1
124 000	Wuppertal	15 590	-7,5	2,6	2,0	43,5
154 000	Kreis Kleve	27 629	+4,5	2,1	2,0	27,3
154 004	Bedburg-Hau	1 307	+11,5	2,6	5,6	33,9
154 008	Emmerich am Rhein, Stadt	1 719	+32,7	2,1	2,9	24,9
154 012	Geldern, Stadt	818	+44,3	3,9	2,2	58,7
154 016	Goch, Stadt	2 104	-16,5	2,1	2,4	28,1
154 020	Issum	103	-76,0	2,6	2,7	10,4
154 024	Kalkar, Stadt	8 046	-9,6	1,9	1,9	19,1
154 028	Kerken	415	-6,1	1,9	2,4	23,9
154 032	Kevelaer, Stadt	3 308	+53,9	2,2	3,5	19,0
154 036	Kleve, Stadt	3 201	+12,9	1,9	2,0	27,4
154 040	Kranenburg	1 183	+104,7	2,2	3,5	29,4
154 044	Rees, Stadt	1 087	+20,5	1,7	1,5	27,8
154 048	Rheurdt	61	-66,7	2,2	1,4	25,0
154 052	Straelen, Stadt	388	-14,7	1,6	1,5	25,8
154 056	Uedem	22	-86,3	2,8	1,0	43,0
154 060	Wachtendonk	140	+29,6	1,8	1,3	17,7
154 064	Weeze	3 727	-0,5	1,2	1,0	25,9
158 000	Kreis Mettmann	52 176	-11,6	1,7	1,8	35,8
158 004	Erkrath, Stadt	1 256	-44,5	1,8	2,1	30,1
158 008	Haan, Stadt	2 802	-4,2	1,8	2,1	34,8
158 012	Heiligenhaus, Stadt
158 016	Hilden, Stadt	6 121	-19,7	2,3	2,2	35,7
158 020	Langenfeld (Rhld.), Stadt	1 654	-7,6	1,9	2,1	32,8
158 024	Mettmann, Stadt	8 974	-15,2	1,7	1,7	36,8
158 026	Monheim am Rhein, Stadt	3 466	-4,3	1,8	2,1	37,9
158 028	Ratingen, Stadt	23 713	-6,6	1,6	1,6	38,9
158 032	Velbert, Stadt	2 413	+2,1	1,8	2,1	30,3
158 036	Wülfrath, Stadt
162 000	Rhein-Kreis Neuss	42 529	-15,4	2,2	1,8	39,6
162 004	Dormagen, Stadt	2 687	-22,5	3,8	2,1	38,1
162 008	Grevenbroich, Stadt	989	-72,7	2,5	2,3	24,2
162 012	Jüchen	878	+55,1	1,9	1,8	19,7
162 016	Kaarst, Stadt	4 128	+1,3	1,7	1,8	34,7
162 020	Korschenbroich, Stadt	391	-44,4	11,8	2,6	78,4
162 022	Meerbusch, Stadt	5 878	+8,3	5,1	3,9	54,4
162 024	Neuss, Stadt	27 241	-15,1	1,5	1,5	36,6
162 028	Rommerskirchen	337	-1,7	2,0	2,3	14,6
166 000	Kreis Viersen	10 074	-6,6	2,0	1,9	28,3
166 004	Brüggen	590	-24,6	1,9	1,8	14,6
166 008	Grefrath	280	+26,7	2,1	2,5	19,2
166 012	Kempfen, Stadt	737	-18,9	3,2	3,3	30,7
166 016	Nettetal, Stadt	2 443	+12,5	1,9	1,3	28,1
166 020	Niederkrüchten	496	+135,1	2,0	1,9	32,5
166 024	Schwalmtal
166 028	Tönisvorst, Stadt
166 032	Viersen, Stadt	479	-40,5	1,9	1,8	37,9
166 036	Willich, Stadt	4 802	-6,1	2,0	2,4	35,2
170 000	Kreis Wesel	22 531	+10,7	1,9	2,1	33,5
170 004	Alpen
170 008	Dinslaken, Stadt	1 047	-11,0	1,9	1,9	29,7
170 012	Hamminkeln, Stadt	2 027	+308,7	4,0	8,0	60,6
170 016	Hünxe	321	-9,1	1,8	1,1	18,8
170 020	Kamp-Lintfort, Stadt	484	-	1,6	1,8	40,2

Anmerkungen Seite 44

Noch: 3.1 Leistung der Beherbergungsstätten nach Verwaltungsbezirken

Januar bis März 2018

Amtliche Schlüssel- nummer	Verwaltungsbezirk	Ankünfte				Übernachtungen	
		aller Gäste	Veränderung ¹⁾	ausländischer Gäste	Veränderung ¹⁾	aller Gäste	Veränderung ¹⁾
	Noch: Kreis Wesel						
170 024	Moers, Stadt	14 954	+3,4	3 022	+4,3	24 060	+5,5
170 028	Neukirchen-Vluyn, Stadt	3 717	+35,5	269	+12,1	6 341	+22,6
170 032	Rheinberg, Stadt	2 720	+14,7	992	+50,1	5 419	+5,1
170 036	Schermbeck	8 470	+1,3	760	-17,3	14 491	+2,7
170 040	Sonsbeck	1 089	+31,4	65	+30,0	3 769	+76,4
170 044	Voerde (Niederrhein), Stadt
170 048	Wesel, Stadt	15 980	+0,9	3 209	+7,9	27 062	+4,9
170 052	Xanten, Stadt	11 012	+2,1	907	+4,3	20 919	-0,7
100 000	Reg.-Bez. Düsseldorf	1 614 701	+3,2	440 886	-0,5	2 949 666	+1,9
	Kreisfreie Städte						
314 000	Bonn	185 920	-3,8	33 658	-11,8	345 308	-0,2
315 000	Köln	850 051	+2,8	258 652	+6,1	1 438 693	-0,4
316 000	Leverkusen	31 541	+3,6	7 516	-29,0	59 895	+5,0
	Städteregion Aachen	146 527	-0,8	45 881	+2,8	294 601	-2,0
334 002	Aachen, kreisfreie Stadt	103 162	+1,3	33 231	+7,5	199 493	-1,7
334 004	Alsdorf, Stadt	1 372	-19,6	134	-33,7	2 676	-35,2
334 008	Baesweiler, Stadt	1 397	-9,2	286	+11,3	2 438	-17,8
334 012	Eschweiler, Stadt	5 613	-17,6	2 969	-15,3	8 735	-15,5
334 016	Herzogenrath, Stadt	2 263	-13,3	70	-52,1	5 434	+6,1
334 020	Monschau, Stadt	12 627	-4,2	4 324	-8,0	26 720	+2,0
334 024	Roetgen	1 490	-6,9	232	+14,3	2 633	-8,0
334 028	Simmerath	10 250	+21,4	2 983	+5,0	28 856	+15,4
334 032	Stolberg (Rhld.), Stadt	3 782	-13,9	732	-28,4	7 929	-21,3
334 036	Würselen, Stadt	4 571	-17,2	920	+8,6	9 687	-11,7
358 000	Kreis Düren	34 197	-2,4	5 279	-9,7	96 358	-4,1
358 004	Aldenhoven	168	-28,8	-	-	608	-6,0
358 008	Düren, Stadt	10 252	+4,1	1 637	-1,6	17 687	-2,6
358 012	Heimbach, Stadt	4 473	-16,7	1 453	-17,6	38 421	-6,9
358 016	Hürtgenwald	3 400	-16,5	465	-31,0	6 502	-6,1
358 020	Inden
358 024	Jülich, Stadt	7 196	-4,3	957	-5,5	14 154	-14,3
358 028	Kreuzau	1 052	-8,6	82	+26,2	2 604	-7,2
358 032	Langerwehe	-	-	-	-	-	-
358 036	Linnich, Stadt	600	-12,4	22	+15,8	1 016	-11,0
358 040	Merzenich
358 044	Nideggen, Stadt	5 095	+18,3	632	+31,1	11 382	+18,9
358 048	Niederzier	710	-12,3	18	-84,5	1 251	+10,4
358 052	Nörvenich
358 056	Titz	-	-	-	-	-	-
358 060	Vettweiß	-	-	-	-	-	-
362 000	Rhein-Erft-Kreis	95 231	+3,6	15 909	-0,5	303 201	+4,2
362 004	Bedburg, Stadt	3 337	+53,4	444	+20,7	5 098	-13,7
362 008	Bergheim, Stadt	3 610	-16,8	812	-6,8	17 786	-9,4
362 012	Brühl, Stadt	28 980	+10,0	4 675	+12,4	105 987	+5,3
362 016	Elsdorf, Stadt	680	-8,1	118	+28,3	1 946	+7,4
362 020	Erfstadt, Stadt	3 926	+0,9	155	-47,1	6 607	+13,7
362 024	Frechen, Stadt	15 656	+22,6	3 144	-3,9	26 906	+12,0
362 028	Hürth, Stadt	18 939	-9,0	3 433	-14,8	89 258	+7,1
362 032	Kerpen, Stadt	9 074	-5,3	1 552	-4,1	27 489	+7,8
362 036	Pulheim, Stadt	7 171	-3,6	953	+27,6	13 035	-9,3
362 040	Wesseling, Stadt	3 858	+0,3	623	+15,8	9 089	-9,3
366 000	Kreis Euskirchen	49 559	-1,3	5 398	-15,0	141 727	+5,0
366 004	Bad Münstereifel, Stadt	7 194	-17,5	280	-13,0	14 961	-20,0
366 008	Blankenheim	6 051	+3,6	164	-6,3	15 361	+14,8
366 012	Dahlem	6 218	-10,2	2 154	-28,4	23 363	+20,9
366 016	Euskirchen, Stadt	9 743	+6,5	1 048	-0,1	16 261	+5,9
366 020	Hellenthal	3 264	-5,1	441	-26,3	7 469	+3,5
366 024	Kall	5 732	+1,7	127	-20,6	13 238	+9,3
366 028	Mechemich, Stadt
366 032	Nettersheim	3 345	+4,7	21	+200,0	29 053	-0,1
366 036	Schleiden, Stadt	4 552	-3,8	872	+1,9	10 692	-1,6
366 040	Weilerswist
366 044	Zülpich, Stadt	1 265	+21,5	11	-31,3	6 428	+9,3

Anmerkungen Seite 44

Noch: 3.1 Leistung der Beherbergungsstätten nach Verwaltungsbezirken

Januar bis März 2018

Amtliche Schlüsselnummer	Verwaltungsbezirk	Übernachtungen		Mittlere Aufenthaltsdauer ²⁾		Mittlere Auslastung der angebotenen Betten ³⁾
		ausländischer Gäste	Veränderung ¹⁾	aller Gäste	ausländischer Gäste	
	Noch: Kreis Wesel					
170 024	Moers, Stadt	5 467	+5,7	1,6	1,8	34,9
170 028	Neukirchen-Vluyn, Stadt	591	+7,8	1,7	2,2	33,2
170 032	Rheinberg, Stadt	2 215	+43,7	2,0	2,2	23,5
170 036	Schermbeck	1 443	-27,1	1,7	1,9	29,4
170 040	Sonsbeck	387	+87,9	3,5	6,0	12,1
170 044	Voerde (Niederrhein), Stadt
170 048	Wesel, Stadt	6 475	+10,1	1,7	2,0	38,4
170 052	Xanten, Stadt	1 668	-19,8	1,9	1,8	29,0
100 000	Reg.-Bez. Düsseldorf	797 108	-3,3	1,8	1,8	40,5
	Kreisfreie Städte					
314 000	Bonn	71 144	-3,7	1,9	2,1	43,5
315 000	Köln	487 408	+6,3	1,7	1,9	49,3
316 000	Leverkusen	17 047	-18,1	1,9	2,3	44,3
	Städteregion Aachen	81 079	-3,7	2,0	1,8	33,4
334 002	Aachen, kreisfreie Stadt	57 370	-1,1	1,9	1,7	40,4
334 004	Alsdorf, Stadt	338	-61,1	2,0	2,5	25,6
334 008	Baesweiler, Stadt	619	+7,8	1,7	2,2	24,4
334 012	Eschweiler, Stadt	4 237	-13,5	1,6	1,4	34,4
334 016	Herzogenrath, Stadt	489	-54,7	2,4	7,0	47,0
334 020	Monschau, Stadt	6 770	-3,5	2,1	1,6	25,5
334 024	Roetgen	333	-2,3	1,8	1,4	18,8
334 028	Simmerath	7 269	+7,1	2,8	2,4	19,7
334 032	Stolberg (Rhld.), Stadt	1 716	-42,4	2,1	2,3	22,3
334 036	Würselen, Stadt	1 938	+19,4	2,1	2,1	34,0
358 000	Kreis Düren	29 295	-14,6	2,8	5,5	27,0
358 004	Aldenhoven	-	-	3,6	-	17,1
358 008	Düren, Stadt	3 313	-5,0	1,7	2,0	36,4
358 012	Heimbach, Stadt	21 279	-16,2	8,6	14,6	27,7
358 016	Hürtgenwald	1 029	-15,1	1,9	2,2	25,0
358 020	Inden
358 024	Jülich, Stadt	2 005	-21,6	2,0	2,1	32,0
358 028	Kreuzau	272	+95,7	2,5	3,3	24,2
358 032	Langenwehe	-	-	-	-	-
358 036	Linnich, Stadt	38	+8,6	1,7	1,7	20,5
358 040	Merzenich
358 044	Nideggen, Stadt	1 315	+7,3	2,2	2,1	16,3
358 048	Niederzier	28	-76,7	1,8	1,6	18,5
358 052	Nörvenich
358 056	Titz	-	-	-	-	-
358 060	Vettweiß	-	-	-	-	-
362 000	Rhein-Erft-Kreis	41 656	-8,0	3,2	2,6	44,5
362 004	Bedburg, Stadt	1 432	-57,5	1,5	3,2	18,5
362 008	Bergheim, Stadt	6 727	-	4,9	8,3	42,0
362 012	Brühl, Stadt	7 621	+1,3	3,7	1,6	48,5
362 016	Elsdorf, Stadt	508	+15,7	2,9	4,3	21,0
362 020	Erfstadt, Stadt	293	-41,2	1,7	1,9	26,0
362 024	Frechen, Stadt	5 648	-12,7	1,7	1,8	36,1
362 028	Hürth, Stadt	13 304	-4,5	4,7	3,9	64,5
362 032	Kerpen, Stadt	3 151	-12,0	3,0	2,0	35,2
362 036	Pulheim, Stadt	1 722	+4,6	1,8	1,8	34,4
362 040	Wesseling, Stadt	1 250	+16,4	2,4	2,0	30,4
366 000	Kreis Euskirchen	19 009	+4,2	2,9	3,5	26,8
366 004	Bad Münstereifel, Stadt	401	-14,3	2,1	1,4	25,9
366 008	Blankenheim	333	-3,5	2,5	2,0	22,1
366 012	Dahlem	11 353	+8,6	3,8	5,3	24,2
366 016	Euskirchen, Stadt	2 164	+2,7	1,7	2,1	31,5
366 020	Hellenthal	862	-32,9	2,3	2,0	15,9
366 024	Kall	329	+7,2	2,3	2,6	29,1
366 028	Mechernich, Stadt
366 032	Nettersheim	143	+15,3	8,7	6,8	53,5
366 036	Schleiden, Stadt	2 630	-1,1	2,3	3,0	13,8
366 040	Weilerswist
366 044	Zülpich, Stadt	30	-33,3	5,1	2,7	59,7

Anmerkungen Seite 44

Noch: 3.1 Leistung der Beherbergungsstätten nach Verwaltungsbezirken

Januar bis März 2018

Amtliche Schlüssel- nummer	Verwaltungsbezirk	Ankünfte				Übernachtungen	
		aller Gäste	Veränderung ¹⁾	ausländischer Gäste	Veränderung ¹⁾	aller Gäste	Veränderung ¹⁾
370 000	Kreis Heinsberg	19 844	-10,4	2 571	-8,5	47 719	-3,4
370 004	Erkelenz, Stadt	2 995	-9,7	555	+3,0	6 242	-10,1
370 008	Gangelt	1 536	+2,4	198	-35,3	3 337	-9,0
370 012	Geilenkirchen, Stadt	1 195	-4,1	417	+8,9	2 854	-7,5
370 016	Heinsberg, Stadt	2 052	-10,7	537	-5,1	4 107	+5,5
370 020	Hückelhoven, Stadt	2 399	-10,1	235	-24,9	4 992	-3,0
370 024	Selfkant
370 028	Übach-Palenberg, Stadt	1 007	-7,4	27	x	3 024	-6,6
370 032	Waldfeucht
370 036	Wassenberg, Stadt	2 224	-35,8	171	-51,3	4 428	-32,0
370 040	Wegberg, Stadt	6 014	-3,7	372	+18,5	17 810	+9,9
374 000	Oberbergischer Kreis	55 104	-0,7	5 146	+5,2	172 323	-2,2
374 004	Bergneustadt, Stadt	4 089	-13,6	196	+17,4	8 028	-9,5
374 008	Engelskirchen	3 085	-10,3	106	+12,8	27 246	+0,4
374 012	Gummersbach, Stadt	12 808	+0,5	3 296	+15,5	26 704	+4,2
374 016	Hückeswagen, Stadt	2 023	-4,4	201	+1,0	5 035	-8,1
374 020	Lindlar	5 407	+35,5	75	-63,4	12 853	+23,2
374 024	Marienheide
374 028	Morsbach
374 032	Nümbrecht	6 452	-12,5	67	+31,4	31 700	+1,4
374 036	Radevormwald, Stadt	5 216	+0,2	100	+47,1	15 636	+0,6
374 040	Reichshof	1 463	-25,3	53	+26,2	14 073	-37,5
374 044	Waldbrohl, Stadt	3 735	+80,7	124	-23,5	8 563	+63,6
374 048	Wiehl, Stadt	4 073	-4,3	236	-17,8	7 986	-3,1
374 052	Wipperfürth, Stadt	2 871	-0,7	238	-22,2	5 728	-1,6
378 000	Rhein.-Berg. Kreis	52 707	+0,7	6 200	-8,5	125 096	+0,8
378 004	Bergisch Gladbach, Stadt	20 969	+3,0	2 942	-12,0	40 916	-1,5
378 008	Burscheid, Stadt	2 526	-12,9	308	-41,4	5 006	-7,9
378 012	Kürten	1 770	-5,7	77	-52,8	4 918	+11,5
378 016	Leichlingen (Rhld.), Stadt	3 294	+13,4	429	+91,5	29 735	+3,2
378 020	Odenthal	6 280	-2,6	252	-7,4	11 846	+2,4
378 024	Overath, Stadt	3 551	+5,2	782	+1,0	8 074	+12,8
378 028	Rösrath, Stadt	5 397	-3,1	538	+9,1	9 793	-8,2
378 032	Wermelskirchen, Stadt	8 920	+0,2	872	-10,9	14 808	+1,9
382 000	Rhein-Sieg-Kreis	126 882	-1,3	16 017	+2,4	271 449	-4,4
382 004	Alfter	3 240	-2,7	64	-45,3	7 272	-10,2
382 008	Bad Honnef, Stadt	15 177	-11,1	1 383	-5,9	28 603	-14,1
382 012	Bornheim, Stadt	5 251	+9,2	554	+35,8	13 952	-15,5
382 016	Eitorf	3 810	+1,1	269	+232,1	7 030	+11,0
382 020	Hennef (Sieg), Stadt	11 494	-12,2	932	-15,8	46 736	-4,5
382 024	Königswinter, Stadt	26 536	-2,3	3 133	-3,6	46 955	-1,7
382 028	Lohmar, Stadt	3 229	+5,1	330	+1,2	5 045	+8,7
382 032	Meckenheim, Stadt	2 800	-2,2	378	-0,5	5 924	+4,8
382 036	Much	4 359	+3,0	675	+59,6	8 574	+0,5
382 040	Neunkirchen-Seelscheid
382 044	Niederkassel, Stadt	3 949	+6,5	790	-4,4	6 811	+3,8
382 048	Rheinbach, Stadt	6 628	-6,1	939	-8,9	11 632	+3,1
382 052	Ruppichteroth
382 056	Sankt Augustin, Stadt	2 535	-1,3	133	-15,8	4 810	-10,0
382 060	Siegburg, Stadt	16 057	+20,7	2 382	+16,8	32 154	+14,2
382 064	Swisttal	2 753	+39,9	445	+61,2	12 058	+11,6
382 068	Troisdorf, Stadt	14 201	+2,3	3 369	-2,7	24 407	-15,0
382 072	Wachtberg	2 464	-10,6	140	-14,1	4 594	-15,7
382 076	Windeck	1 885	-20,6	75	-20,2	4 081	-14,0
300 000	Reg.-Bez. Köln	1 647 563	+0,8	402 227	+1,7	3 296 370	-0,4
	Kreisfreie Städte						
512 000	Bottrop	8 285	+2,3	1 346	-4,3	18 303	+4,4
513 000	Gelsenkirchen	28 551	-5,9	4 293	-15,7	77 396	-5,6
515 000	Münster	138 081	+2,4	13 196	+25,8	295 926	+3,0

Anmerkungen Seite 44

Noch: 3.1 Leistung der Beherbergungsstätten nach Verwaltungsbezirken

Januar bis März 2018

Amtliche Schlüssel- nummer	Verwaltungsbezirk	Übernachtungen		Mittlere Aufenthaltsdauer ²⁾		Mittlere Auslastung der angebotenen Betten ³⁾
		ausländischer Gäste	Veränderung ¹⁾	aller Gäste	ausländischer Gäste	
370 000	Kreis Heinsberg	7 169	+2,8	2,4	2,8	31,2
370 004	Erkelenz, Stadt	1 623	+9,3	2,1	2,9	31,4
370 008	Gangelt	752	-26,6	2,2	3,8	25,2
370 012	Geilenkirchen, Stadt	1 303	+4,3	2,4	3,1	21,5
370 016	Heinsberg, Stadt	1 264	+36,4	2,0	2,4	35,8
370 020	Hückelhoven, Stadt	580	-7,5	2,1	2,5	31,2
370 024	Selfkant
370 028	Übach-Palenberg, Stadt	135	x	3,0	5,0	27,1
370 032	Waldfeucht
370 036	Wassenberg, Stadt	342	-41,6	2,0	2,0	19,5
370 040	Wegberg, Stadt	1 031	+6,8	3,0	2,8	39,5
374 000	Oberbergischer Kreis	13 122	-4,1	3,1	2,5	34,9
374 004	Bergneustadt, Stadt	289	-20,4	2,0	1,5	21,5
374 008	Engelskirchen	626	+205,4	8,8	5,9	76,5
374 012	Gummersbach, Stadt	7 678	+3,2	2,1	2,3	34,1
374 016	Hückeswagen, Stadt	1 147	+50,1	2,5	5,7	29,5
374 020	Lindlar	276	-70,2	2,4	3,7	33,6
374 024	Marienheide
374 028	Morsbach
374 032	Nümbrecht	217	+72,2	4,9	3,2	50,4
374 036	Radevormwald, Stadt	207	+105,0	3,0	2,1	30,1
374 040	Reichshof	259	-12,2	9,6	4,9	40,9
374 044	Waldbrohl, Stadt	378	-37,3	2,3	3,0	20,9
374 048	Wiehl, Stadt	527	-38,6	2,0	2,2	22,0
374 052	Wipperfürth, Stadt	515	-48,6	2,0	2,2	19,1
378 000	Rhein.-Berg. Kreis	13 065	-12,7	2,4	2,1	38,3
378 004	Bergisch Gladbach, Stadt	5 497	-15,4	2,0	1,9	38,4
378 008	Burscheid, Stadt	789	-22,5	2,0	2,6	30,1
378 012	Kürten	167	-44,0	2,8	2,2	27,0
378 016	Leichlingen (Rhld.), Stadt	1 281	-0,4	9,0	3,0	67,4
378 020	Odenthal	437	-16,6	1,9	1,7	31,2
378 024	Overath, Stadt	2 275	+8,1	2,3	2,9	27,1
378 028	Rösrath, Stadt	969	-20,6	1,8	1,8	39,1
378 032	Wermelskirchen, Stadt	1 650	-18,2	1,7	1,9	30,8
382 000	Rhein-Sieg-Kreis	35 708	-4,4	2,1	2,2	32,0
382 004	Alfter	135	-53,3	2,2	2,1	42,3
382 008	Bad Honnef, Stadt	3 309	-6,5	1,9	2,4	29,6
382 012	Bornheim, Stadt	2 329	+9,4	2,7	4,2	28,9
382 016	Eitorf	610	+304,0	1,8	2,3	25,0
382 020	Hennef (Sieg), Stadt	2 842	+21,8	4,1	3,0	49,6
382 024	Königswinter, Stadt	5 726	-6,4	1,8	1,8	29,0
382 028	Lohmar, Stadt	629	+5,5	1,6	1,9	25,7
382 032	Meckenheim, Stadt	878	-10,2	2,1	2,3	33,0
382 036	Much	1 451	+32,1	2,0	2,1	25,6
382 040	Neunkirchen-Seelscheid
382 044	Niederkassel, Stadt	1 789	-3,1	1,7	2,3	33,8
382 048	Rheinbach, Stadt	1 433	-1,0	1,8	1,5	42,5
382 052	Ruppichteroth
382 056	Sankt Augustin, Stadt	235	-54,2	1,9	1,8	43,9
382 060	Siegburg, Stadt	7 295	-5,7	2,0	3,1	39,4
382 064	Swisttal	999	+140,7	4,4	2,2	15,9
382 068	Troisdorf, Stadt	5 536	-26,3	1,7	1,6	39,8
382 072	Wachtberg	268	-21,9	1,9	1,9	20,7
382 076	Windeck	200	-17,4	2,2	2,7	15,0
300 000	Reg.-Bez. Köln	815 702	+0,9	2,0	2,0	40,7
	Kreisfreie Städte					
512 000	Bottrop	2 757	-13,4	2,2	2,0	33,1
513 000	Gelsenkirchen	8 950	-21,2	2,7	2,1	40,9
515 000	Münster	21 943	+15,0	2,1	1,7	41,8

Anmerkungen Seite 44

Noch: 3.1 Leistung der Beherbergungsstätten nach Verwaltungsbezirken

Januar bis März 2018

Amtliche Schlüssel- nummer	Verwaltungsbezirk	Ankünfte				Übernachtungen	
		aller Gäste	Veränderung ¹⁾	ausländischer Gäste	Veränderung ¹⁾	aller Gäste	Veränderung ¹⁾
554 000	Kreis Borken	65 449	-4,8	8 028	-10,1	130 881	-0,1
554 004	Ahaus, Stadt	4 984	-19,5	739	+1,5	10 323	-7,2
554 008	Bocholt, Stadt	9 787	-5,3	1 340	-18,4	18 890	-8,7
554 012	Borken, Stadt	9 346	+1,2	502	-8,1	23 675	+12,5
554 016	Gescher, Stadt	2 672	-5,3	204	+112,5	4 042	-0,2
554 020	Gronau (Westf.), Stadt	8 125	-7,5	1 894	+2,0	17 884	-5,0
554 024	Heek
554 028	Heiden	678	+76,6	59	+7,3	1 803	+70,7
554 032	Isselburg, Stadt	2 231	+13,2	895	-11,1	3 043	-4,0
554 036	Legden	7 136	-7,4	613	-41,2	12 807	-4,3
554 040	Raesfeld	1 552	-35,3	31	-79,1	2 483	-41,5
554 044	Reken	3 452	-	255	+18,1	6 171	+1,1
554 048	Rhede, Stadt	1 539	+0,9	226	-11,7	2 449	+5,5
554 052	Schöppingen	2 095	+33,1	115	-20,1	4 180	+40,3
554 056	Stadtlohn, Stadt
554 060	Südlohn	2 004	-14,7	228	-18,6	3 658	-12,4
554 064	Velen, Stadt	4 082	+15,9	494	+54,4	9 167	+45,6
554 068	Vreden, Stadt	2 643	-27,7	391	-17,3	4 503	-25,2
558 000	Kreis Coesfeld	35 721	-2,4	2 330	-2,9	130 459	-8,7
558 004	Ascheberg	3 800	+2,6	516	+17,0	5 973	-9,9
558 008	Billerbeck, Stadt	4 756	+4,7	346	+3,6	12 489	+14,3
558 012	Coesfeld, Stadt	6 642	-0,9	350	-6,2	11 682	+5,3
558 016	Dülmen, Stadt	4 184	-1,7	428	+17,6	9 305	-5,4
558 020	Havixbeck	538	-27,4	46	-59,6	1 807	-9,4
558 024	Lüdinghausen, Stadt	1 314	-25,9	69	-20,7	2 309	-23,0
558 028	Nordkirchen
558 032	Nottuln	3 028	+1,1	160	-23,1	6 502	+16,8
558 036	Olfen, Stadt
558 040	Rosendahl	1 418	+26,7	55	+71,9	1 950	+17,8
558 044	Senden	5 086	+0,4	309	-20,4	8 087	-4,9
562 000	Kreis Recklinghausen	70 720	-7,7	10 135	+6,3	139 916	-4,1
562 004	Castrop-Rauxel, Stadt	7 299	-14,2	653	-13,9	13 919	-9,8
562 008	Datteln, Stadt	7 518	-3,8	102	-61,8	16 591	-5,7
562 012	Dorsten, Stadt	5 145	-10,6	558	-10,9	12 626	+0,2
562 014	Gladbeck, Stadt	11 669	-0,1	4 745	+30,6	17 344	-7,7
562 016	Haltern am See, Stadt	12 581	-12,1	422	-11,7	24 500	-8,6
562 020	Herten, Stadt	3 767	-15,4	346	-37,8	5 991	-16,1
562 024	Marl, Stadt	5 003	-4,2	532	+10,4	9 837	-5,8
562 028	Oer-Erkenschwick, Stadt	3 932	+4,2	46	+21,1	7 893	+2,4
562 032	Recklinghausen, Stadt	12 432	-9,7	2 560	+4,1	28 308	+8,5
562 036	Waltrop, Stadt	1 374	+1,5	171	-28,8	2 907	-12,4
566 000	Kreis Steinfurt	60 585	-3,4	6 187	+10,3	152 904	-1,4
566 004	Altenberge	2 348	-9,4	17	-22,7	3 570	-5,7
566 008	Emsdetten, Stadt	3 798	-0,2	284	+11,8	7 572	+10,8
566 012	Greven, Stadt	5 056	-12,5	486	-6,7	8 201	-8,4
566 016	Hörstel, Stadt	5 297	-16,7	491	-11,2	12 412	-2,9
566 020	Hopsten
566 024	Horstmar, Stadt	533	-17,9	26	+333,3	3 130	+103,0
566 028	Ibbenbüren, Stadt	7 013	+1,3	712	+23,4	11 833	+6,5
566 032	Ladbergen	2 366	-4,8	360	+13,6	4 199	+14,0
566 036	Laer	520	+16,1	8	-46,7	1 340	+31,2
566 040	Lengerich, Stadt	1 321	+0,2	157	+33,1	3 299	-13,1
566 044	Lienen	779	-7,7	154	+7,7	3 993	+7,7
566 048	Lotte
566 052	Metelen
566 056	Mettingen	1 411	+7,3	46	-8,0	11 184	-3,5
566 060	Neuenkirchen
566 064	Nordwalde	1 901	-15,7	-	-	4 422	-21,5
566 068	Ochtrup, Stadt	1 257	-2,6	270	+4,7	2 260	+11,0
566 072	Recke	922	+19,1	67	+458,3	3 913	+31,1
566 076	Rheine, Stadt	9 373	-1,9	1 849	+25,7	24 512	-7,1
566 080	Saerbeck	2 268	-5,7	72	+56,5	4 812	-6,1
566 084	Steinfurt, Stadt	1 981	-10,1	78	-13,3	4 195	-12,4
566 088	Tecklenburg, Stadt	8 880	+3,2	747	-1,2	29 741	-1,2
566 092	Westerkappeln	606	+8,8	123	+207,5	1 934	+54,8
566 096	Wettringen	1 785	+26,5	135	-42,3	3 363	-12,2

Anmerkungen Seite 44

Noch: 3.1 Leistung der Beherbergungsstätten nach Verwaltungsbezirken

Januar bis März 2018

Amtliche Schlüsselnummer	Verwaltungsbezirk	Übernachtungen		Mittlere Aufenthaltsdauer ²⁾		Mittlere Auslastung der angebotenen Betten ³⁾
		ausländischer Gäste	Veränderung ¹⁾	aller Gäste	ausländischer Gäste	
554 000	Kreis Borken	20 191	-2,4	2,0	2,5	27,9
554 004	Ahaus, Stadt	1 608	+17,1	2,1	2,2	21,5
554 008	Bocholt, Stadt	2 783	-33,5	1,9	2,1	35,0
554 012	Borken, Stadt	3 631	+13,9	2,5	7,2	35,0
554 016	Gescher, Stadt	249	+76,6	1,5	1,2	35,6
554 020	Gronau (Westf.), Stadt	5 959	+11,8	2,2	3,1	29,0
554 024	Heek
554 028	Heiden	129	+16,2	2,7	2,2	26,3
554 032	Isselburg, Stadt	1 308	-11,1	1,4	1,5	24,5
554 036	Legden	921	-25,8	1,8	1,5	25,5
554 040	Raesfeld	39	-80,1	1,6	1,3	18,7
554 044	Reken	632	+36,5	1,8	2,5	22,2
554 048	Rhede, Stadt	252	-11,6	1,6	1,1	27,1
554 052	Schöppingen	258	-22,3	2,0	2,2	19,9
554 056	Stadtlohn, Stadt
554 060	Südlohn	408	-23,9	1,8	1,8	25,7
554 064	Velen, Stadt	1 035	+49,8	2,2	2,1	24,9
554 068	Vreden, Stadt	921	+14,8	1,7	2,4	30,0
558 000	Kreis Coesfeld	5 216	-5,3	3,7	2,2	38,4
558 004	Ascheberg	843	+1,7	1,6	1,6	20,0
558 008	Billerbeck, Stadt	902	+42,3	2,6	2,6	39,1
558 012	Coesfeld, Stadt	639	+9,4	1,8	1,8	39,5
558 016	Dülmen, Stadt	1 535	+2,6	2,2	3,6	24,6
558 020	Havixbeck	103	-55,2	3,4	2,2	11,6
558 024	Lüdinghausen, Stadt	115	-16,7	1,8	1,7	15,6
558 028	Nordkirchen
558 032	Nottuln	361	-7,0	2,1	2,3	23,0
558 036	Olfen, Stadt
558 040	Rosendahl	55	+71,9	1,4	1,0	17,1
558 044	Senden	580	-46,2	1,6	1,9	23,4
562 000	Kreis Recklinghausen	21 282	+9,4	2,0	2,1	35,4
562 004	Castrop-Rauxel, Stadt	1 533	-0,1	1,9	2,3	31,8
562 008	Datteln, Stadt	240	-76,5	2,2	2,4	50,8
562 012	Dorsten, Stadt	2 827	+22,5	2,5	5,1	29,9
562 014	Gladbeck, Stadt	6 297	+10,3	1,5	1,3	42,9
562 016	Haltern am See, Stadt	750	-9,5	1,9	1,8	28,5
562 020	Herten, Stadt	616	-35,9	1,6	1,8	30,4
562 024	Marl, Stadt	988	+0,4	2,0	1,9	30,4
562 028	Oer-Erkenschwick, Stadt	69	+27,8	2,0	1,5	19,1
562 032	Recklinghausen, Stadt	7 590	+46,7	2,3	3,0	57,3
562 036	Waltrop, Stadt	372	-57,6	2,1	2,2	39,1
566 000	Kreis Steinfurt	15 992	+0,4	2,5	2,6	31,4
566 004	Altenberge	48	-21,3	1,5	2,8	20,5
566 008	Emsdetten, Stadt	1 602	+105,4	2,0	5,6	20,8
566 012	Greven, Stadt	736	-0,8	1,6	1,5	22,2
566 016	Hörstel, Stadt	1 794	+9,9	2,3	3,7	31,2
566 020	Hopsten
566 024	Horstmar, Stadt	31	+416,7	5,9	1,2	55,2
566 028	Ibbenbüren, Stadt	1 055	+27,6	1,7	1,5	29,4
566 032	Ladbergen	527	+7,3	1,8	1,5	26,9
566 036	Laer	34	-38,2	2,6	4,3	19,6
566 040	Lengerich, Stadt	626	-9,4	2,5	4,0	21,6
566 044	Lienen	2 280	+9,4	5,1	14,8	39,6
566 048	Lotte
566 052	Metelen
566 056	Mettingen	134	-23,4	7,9	2,9	57,6
566 060	Neuenkirchen
566 064	Nordwalde	.	.	2,3	.	28,6
566 068	Ochtrup, Stadt	415	+26,5	1,8	1,5	24,6
566 072	Recke	140	+337,5	4,2	2,1	33,1
566 076	Rheine, Stadt	3 024	+5,3	2,6	1,6	35,8
566 080	Saerbeck	115	+55,4	2,1	1,6	24,7
566 084	Steinfurt, Stadt	221	-30,7	2,1	2,8	20,5
566 088	Tecklenburg, Stadt	1 365	-13,7	3,3	1,8	42,0
566 092	Westerkappeln	927	x	3,2	7,5	41,9
566 096	Wettringen	502	-66,2	1,9	3,7	27,9

Anmerkungen Seite 44

Noch: 3.1 Leistung der Beherbergungsstätten nach Verwaltungsbezirken

Januar bis März 2018

Amtliche Schlüsselnummer	Verwaltungsbezirk	Ankünfte				Übernachtungen	
		aller Gäste	Veränderung ¹⁾	ausländischer Gäste	Veränderung ¹⁾	aller Gäste	Veränderung ¹⁾
570 000	Kreis Warendorf	32 827	-2,3	3 935	-6,9	92 834	+9,0
570 004	Ahlen, Stadt	3 624	+0,2	505	-45,6	8 161	+6,8
570 008	Beckum, Stadt	2 895	-4,3	543	+2,3	6 656	-2,5
570 012	Beelen	506	-5,6	129	+72,0	1 656	+17,0
570 016	Drensteinfurt, Stadt	1 062	+1,5	44	-34,3	1 849	+17,8
570 020	Ennigerloh, Stadt	1 806	-3,0	394	+25,9	3 500	-10,0
570 024	Everswinkel	687	-1,0	28	-9,7	1 888	+14,7
570 028	Oelde, Stadt	3 082	-21,4	848	-18,6	9 444	-8,5
570 032	Ostbevern	3 440	+2,0	76	-51,0	4 582	-0,3
570 036	Sassenberg, Stadt	997	+19,0	108	+20,0	4 092	+74,1
570 040	Sendenhorst, Stadt	2 841	+1,9	267	-2,2	17 511	+47,8
570 044	Telgte, Stadt	3 043	-2,2	423	+121,5	14 687	+5,1
570 048	Wadersloh	762	-14,8	97	+470,6	2 033	-0,8
570 052	Warendorf, Stadt	8 082	+2,2	473	-7,4	16 775	-1,3
500 000	Reg.-Bez. Münster	440 219	-2,5	49 450	+3,7	1 038 619	-0,8
711 000	Kreisfreie Stadt Bielefeld	84 890	+0,4	11 863	+12,8	149 765	-8,4
754 000	Kreis Gütersloh	59 339	-3,8	7 657	-17,9	122 340	-4,6
754 004	Borgholzhausen, Stadt	-	-100,0	-	-	-	-100,0
754 008	Gütersloh, Stadt	16 423	-5,9	3 420	-11,8	37 595	-4,8
754 012	Halle (Westf.), Stadt	8 170	+10,4	489	-16,0	14 971	+11,8
754 016	Harsewinkel, Stadt	6 826	-9,3	1 694	-18,5	12 955	-5,8
754 020	Herzebrock-Clarholz
754 024	Langenberg
754 028	Rheda-Wiedenbrück, Stadt	10 227	+0,4	791	-22,5	15 906	-14,2
754 032	Rietberg, Stadt	4 718	-2,2	301	-24,2	8 269	+1,8
754 036	Schloß Holte-Stukenbrock, Stadt	4 010	-3,7	270	-26,0	11 780	-1,1
754 040	Steinhagen	2 374	-1,2	25	+13,6	4 095	+7,0
754 044	Verl, Stadt	901	-58,9	75	-76,8	5 667	-30,5
754 048	Versmold, Stadt	1 407	+11,6	22	+4,8	2 732	+3,8
754 052	Werther (Westf.), Stadt	3 032	+14,1	359	-17,1	5 605	+14,8
758 000	Kreis Herford	21 271	-1,9	1 710	+2,5	83 960	-1,9
758 004	Bünde, Stadt	2 456	-21,5	228	+5,6	5 955	-9,8
758 008	Enger, Stadt	-	-	-	-	-	-
758 012	Herford, Stadt	6 128	+5,2	622	-8,0	10 512	+3,4
758 016	Hiddenhausen	2 693	-2,6	263	+17,9	4 653	-5,4
758 020	Kirchlengern
758 024	Löhne, Stadt
758 028	Rödinghausen	2 452	+4,3	23	+15,0	7 308	+33,1
758 032	Spence, Stadt	790	+7,2	14	-56,3	1 822	+10,9
758 036	Vlotho, Stadt	5 083	-3,9	489	+2,9	26 701	-10,0
762 000	Kreis Höxter	41 530	-9,3	1 664	+8,1	222 734	-2,8
762 004	Bad Driburg, Stadt	15 978	-3,0	320	-25,1	158 111	+1,0
762 008	Beverungen, Stadt	3 581	-4,6	141	-27,3	8 509	-6,5
762 012	Borgentreich, Stadt
762 016	Brakel, Stadt	1 541	-66,1	82	+6,5	3 671	-66,8
762 020	Höxter, Stadt	6 491	-8,5	484	+31,5	20 522	-7,3
762 024	Marienmünster, Stadt
762 028	Nieheim, Stadt	1 609	-1,6	77	+54,0	5 154	-5,3
762 032	Steinheim, Stadt	607	-28,8	24	-51,0	1 207	-34,9
762 036	Warburg, Stadt	8 998	-3,2	258	+5,7	17 774	+3,8
762 040	Willebadessen, Stadt	2 160	+50,1	253	+132,1	5 603	+56,5
766 000	Kreis Lippe	78 691	+5,8	7 130	+19,8	328 226	+8,1
766 004	Augustdorf
766 008	Bad Salzuflen, Stadt	33 363	+13,4	2 834	+7,6	176 931	+4,3
766 012	Barntrup, Stadt
766 016	Blomberg, Stadt	2 566	-3,3	238	-1,7	4 313	-2,6
766 020	Detmold, Stadt	9 853	-6,2	1 563	+34,9	18 375	-4,0
766 024	Dörentrup	1 899	+9,5	29	+38,1	5 045	+9,4
766 028	Extertal	1 842	+26,2	67	-9,5	7 640	+2,2
766 032	Horn-Bad Meinberg, Stadt	17 742	+4,7	1 677	+36,6	81 926	+11,1

Anmerkungen Seite 44

Noch: 3.1 Leistung der Beherbergungsstätten nach Verwaltungsbezirken

Januar bis März 2018

Amtliche Schlüsselnummer	Verwaltungsbezirk	Übernachtungen		Mittlere Aufenthaltsdauer ²⁾		Mittlere Auslastung der angebotenen Betten ³⁾
		ausländischer Gäste	Veränderung ¹⁾	aller Gäste	ausländischer Gäste	
570 000	Kreis Warendorf	14 252	+8,4	2,8	3,6	32,9
570 004	Ahlen, Stadt	2 067	-16,7	2,3	4,1	30,9
570 008	Beckum, Stadt	1 911	+19,2	2,3	3,5	29,5
570 012	Beelen	493	+122,1	3,3	3,8	34,3
570 016	Drensteinfurt, Stadt	100	-47,4	1,7	2,3	25,1
570 020	Ennigerloh, Stadt	990	+33,1	1,9	2,5	26,1
570 024	Everswinkel	47	-20,3	2,7	1,7	14,9
570 028	Oelde, Stadt	5 039	+2,8	3,1	5,9	34,3
570 032	Ostbevern	115	-44,2	1,3	1,5	16,7
570 036	Sassenberg, Stadt	333	+20,2	4,1	3,1	17,6
570 040	Sendenhorst, Stadt	792	+12,0	6,2	3,0	62,4
570 044	Telgte, Stadt	725	+115,8	4,8	1,7	59,7
570 048	Wadersloh	607	+250,9	2,7	6,3	21,9
570 052	Warendorf, Stadt	1 033	-16,8	2,1	2,2	27,2
500 000	Reg.-Bez. Münster	110 583	+2,1	2,4	2,2	35,6
711 000	Kreisfreie Stadt Bielefeld	24 611	-12,9	1,8	2,1	39,2
754 000	Kreis Gütersloh	21 506	-13,2	2,1	2,8	32,2
754 004	Borgholzhausen, Stadt	-	-	-	-	-
754 008	Gütersloh, Stadt	7 521	-15,9	2,3	2,2	35,9
754 012	Halle (Westf.), Stadt	961	-13,3	1,8	2,0	35,0
754 016	Harsewinkel, Stadt	3 495	-16,6	1,9	2,1	28,8
754 020	Herzebrock-Clarholz
754 024	Langenberg
754 028	Rheda-Wiedenbrück, Stadt	1 341	-25,4	1,6	1,7	29,8
754 032	Rietberg, Stadt	508	-26,7	1,8	1,7	31,2
754 036	Schloß Holte-Stukenbrock, Stadt	2 237	-3,3	2,9	8,3	28,3
754 040	Steinhagen	121	+44,0	1,7	4,8	33,2
754 044	Verl, Stadt	3 855	-12,9	6,3	51,4	58,5
754 048	Versmold, Stadt	43	+7,5	1,9	2,0	18,1
754 052	Werther (Westf.), Stadt	715	+4,5	1,8	2,0	32,8
758 000	Kreis Herford	4 744	+15,8	3,9	2,8	37,6
758 004	Bünde, Stadt	749	+67,6	2,4	3,3	35,2
758 008	Enger, Stadt	-	-	-	-	-
758 012	Herford, Stadt	1 504	-3,0	1,7	2,4	27,9
758 016	Hiddenhausen	440	-8,9	1,7	1,7	23,3
758 020	Kirchlengern
758 024	Löhne, Stadt
758 028	Rödinghausen	898	+91,9	3,0	39,0	31,8
758 032	Spenge, Stadt	26	-67,5	2,3	1,9	11,5
758 036	Vlotho, Stadt	972	+2,3	5,3	2,0	35,4
762 000	Kreis Höxter	4 955	+18,9	5,4	3,0	42,2
762 004	Bad Driburg, Stadt	826	-25,7	9,9	2,6	65,6
762 008	Beverungen, Stadt	301	-37,7	2,4	2,1	19,9
762 012	Borgentreich, Stadt
762 016	Brakel, Stadt	295	-37,1	2,4	3,6	17,7
762 020	Höxter, Stadt	1 140	+31,0	3,2	2,4	25,3
762 024	Mariemünster, Stadt
762 028	Nieheim, Stadt	625	+143,2	3,2	8,1	12,0
762 032	Steinheim, Stadt	80	-59,6	2,0	3,3	11,2
762 036	Warburg, Stadt	686	+39,7	2,0	2,7	31,6
762 040	Willebadessen, Stadt	705	+234,1	2,6	2,8	31,9
766 000	Kreis Lippe	15 650	+13,4	4,2	2,2	41,6
766 004	Augustdorf
766 008	Bad Salzuflen, Stadt	5 654	+9,7	5,3	2,0	54,2
766 012	Barntrup, Stadt
766 016	Blomberg, Stadt	456	-1,7	1,7	1,9	28,7
766 020	Detmold, Stadt	3 025	+17,0	1,9	1,9	30,4
766 024	Dörentrup	66	+53,5	2,7	2,3	24,1
766 028	Extetal	165	-31,5	4,1	2,5	25,3
766 032	Horn-Bad Meinberg, Stadt	3 691	+16,0	4,6	2,2	45,6

Anmerkungen Seite 44

Noch: 3.1 Leistung der Beherbergungsstätten nach Verwaltungsbezirken

Januar bis März 2018

Amtliche Schlüsselnummer	Verwaltungsbezirk	Ankünfte				Übernachtungen	
		aller Gäste	Veränderung ¹⁾	ausländischer Gäste	Veränderung ¹⁾	aller Gäste	Veränderung ¹⁾
	Noch: Kreis Lippe						
766 036	Kalletal	956	+47,3	45	-4,3	2 610	+70,1
766 040	Lage, Stadt	1 246	-9,0	52	+20,9	3 568	-13,7
766 044	Lemgo, Stadt	3 593	-2,9	361	+21,5	6 336	-2,5
766 048	Leopoldshöhe	453	-26,0	5	-28,6	975	-17,9
766 052	Lügde, Stadt	1 593	-8,4	115	+134,7	3 306	-1,9
766 056	Oerlinghausen, Stadt	1 865	+7,4	37	-7,5	13 504	+240,5
766 060	Schieder-Schwalenberg, Stadt	1 565	+1,4	100	-9,9	3 310	+0,5
766 064	Schlangen	-	-	-	-	-	-
770 000	Kreis Minden-Lübbecke	64 813	+2,4	5 823	-5,5	329 099	+3,2
770 004	Bad Oeynhausen, Stadt	28 726	+4,1	1 382	-18,5	225 216	+2,8
770 008	Espelkamp, Stadt	3 008	+27,2	333	+34,8	6 920	+23,1
770 012	Hille	1 783	+27,8	435	-8,0	5 371	+27,8
770 016	Hüllhorst
770 020	Lübbecke, Stadt
770 024	Minden, Stadt	10 968	-6,0	1 553	-10,7	18 193	-11,1
770 028	Petershagen, Stadt	3 488	+0,3	197	+17,3	22 363	+1,1
770 032	Porta Westfalica, Stadt	4 254	-11,5	241	-34,5	7 250	-7,7
770 036	Preußisch-Oldendorf, Stadt	4 250	-15,2	93	-8,8	26 329	+6,4
770 040	Rahden, Stadt	2 154	+16,9	151	+52,5	4 592	+9,2
770 044	Stemwede	2 375	+39,1	294	+33,0	5 990	+37,2
774 000	Kreis Paderborn	80 698	-2,8	10 165	-30,5	222 712	+1,3
774 004	Altenbeken
774 008	Bad Lippspringe, Stadt	18 350	-1,5	851	+12,1	82 293	-0,2
774 012	Borchen	2 154	+1,9	111	-12,6	12 144	+4,3
774 016	Büren, Stadt	7 399	+15,3	392	-13,7	15 164	+20,2
774 020	Delbrück, Stadt	3 412	-2,5	755	-1,3	5 662	-4,0
774 024	Hövelhof	2 623	+5,3	316	-0,3	5 225	-27,7
774 028	Lichtenau, Stadt	170	+18,1	42	+10,5	708	+24,9
774 032	Paderborn, Stadt	41 731	+4,5	6 075	+8,0	71 334	+3,2
774 036	Salzkotten, Stadt
774 040	Bad Wünnenberg, Stadt	3 973	-56,2	1 499	-76,8	28 387	-2,3
700 000	Reg.-Bez. Detmold	431 232	-0,7	46 012	-7,6	1 458 836	+0,7
	Kreisfreie Städte						
911 000	Bochum	89 518	-5,7	12 183	-27,1	154 257	+0,5
913 000	Dortmund	186 309	+1,2	38 259	-4,6	315 090	+2,2
914 000	Hagen	26 261	+10,0	2 639	+8,6	66 822	+4,9
915 000	Hamm	25 147	-1,3	3 061	+4,3	37 611	+1,2
916 000	Herne	8 255	-9,5	699	+23,1	15 794	-12,4
954 000	Ennepe-Ruhr-Kreis	41 597	-4,1	3 962	-20,9	117 852	-2,9
954 004	Breckerfeld, Stadt	1 384	+10,5	18	-79,8	2 835	+10,7
954 008	Ennepetal, Stadt	1 311	-18,9	64	-80,4	16 709	-5,5
954 012	Gevelsberg, Stadt	2 119	-16,2	138	+66,3	3 500	-16,8
954 016	Hattingen, Stadt	10 717	+0,8	630	-5,3	46 340	+0,1
954 020	Herdecke, Stadt	7 468	-7,7	1 367	+11,3	12 155	-6,9
954 024	Schwelm, Stadt	4 988	-15,6	499	-62,3	9 473	-10,8
954 028	Sprockhövel, Stadt	5 236	-1,6	378	+8,6	10 790	-11,1
954 032	Wetter (Ruhr), Stadt	1 590	-20,4	148	-17,8	2 993	-16,2
954 036	Witten, Stadt	6 784	+12,2	720	-5,5	13 057	+16,1
958 000	Hochsauerlandkreis	353 032	-1,9	130 514	-3,3	1 079 847	+2,3
958 004	Arnsberg, Stadt	14 550	-19,9	1 779	-9,8	47 764	+6,1
958 008	Bestwig	6 902	-10,7	1 181	-21,8	17 011	-9,2
958 012	Brilon, Stadt	9 390	+1,1	2 186	+24,0	26 844	-8,0
958 016	Eslohe (Sauerland)	7 419	+0,2	305	-20,6	29 906	-5,0
958 020	Hallenberg, Stadt	9 302	-6,3	2 936	-9,2	19 832	-6,8
958 024	Marsberg, Stadt	2 398	+4,6	390	-23,4	4 881	+3,7
958 028	Medebach, Stadt	63 339	+1,9	26 571	-4,7	234 762	+7,7
958 032	Meschede, Stadt	14 603	+9,2	2 181	-9,0	30 659	+10,0
958 036	Olsberg, Stadt	17 762	-1,8	5 771	-1,1	49 180	-2,0
958 040	Schmallenberg, Stadt	50 173	-4,1	13 326	+0,7	171 170	-4,9
958 044	Sundern (Sauerland), Stadt	20 217	-3,5	1 115	-6,9	43 088	+1,3
958 048	Winterberg, Stadt	136 977	-0,9	72 773	-3,1	404 750	+4,6

Anmerkungen Seite 44

Noch: 3.1 Leistung der Beherbergungsstätten nach Verwaltungsbezirken

Januar bis März 2018

Amtliche Schlüssel- nummer	Verwaltungsbezirk	Übernachtungen		Mittlere Aufenthaltsdauer ²⁾		Mittlere Auslastung der angebotenen Betten ³⁾
		ausländischer Gäste	Veränderung ¹⁾	aller Gäste	ausländischer Gäste	
	Noch: Kreis Lippe					
766 036	Kalletal	226	-16,6	2,7	5,0	8,3
766 040	Lage, Stadt	425	+28,4	2,9	8,2	19,9
766 044	Lemgo, Stadt	1 075	+19,2	1,8	3,0	22,3
766 048	Leopoldshöhe	19	-61,2	2,2	3,8	23,0
766 052	Lügde, Stadt	365	+209,3	2,1	3,2	11,6
766 056	Oerlinghausen, Stadt	138	+1,5	7,2	3,7	51,9
766 060	Schieder-Schwalenberg, Stadt	315	-2,5	2,1	3,2	12,8
766 064	Schlangen	-	-	-	-	-
770 000	Kreis Minden-Lübbecke	13 404	-0,3	5,1	2,3	54,9
770 004	Bad Oeynhausen, Stadt	2 089	-38,6	7,8	1,5	74,5
770 008	Espelkamp, Stadt	1 120	+34,8	2,3	3,4	33,3
770 012	Hille	1 261	-7,2	3,0	2,9	40,6
770 016	Hüllhorst
770 020	Lübbecke, Stadt
770 024	Minden, Stadt	3 117	+6,6	1,7	2,0	26,7
770 028	Petershagen, Stadt	529	-29,0	6,4	2,7	40,5
770 032	Porta Westfalica, Stadt	521	-9,2	1,7	2,2	23,7
770 036	Preußisch-Oldendorf, Stadt	880	+140,4	6,2	9,5	47,5
770 040	Rahden, Stadt	489	+45,5	2,1	3,2	27,7
770 044	Stemwede	1 278	+56,8	2,5	4,3	26,1
774 000	Kreis Paderborn	24 760	-12,3	2,8	2,4	44,4
774 004	Altenbeken
774 008	Bad Lippspringe, Stadt	2 131	+1,0	4,5	2,5	68,3
774 012	Borchen	535	-36,2	5,6	4,8	51,0
774 016	Büren, Stadt	1 044	-2,3	2,0	2,7	33,9
774 020	Delbrück, Stadt	1 056	-10,3	1,7	1,4	27,9
774 024	Hövelhof	904	-6,4	2,0	2,9	19,9
774 028	Lichtenau, Stadt	306	+19,5	4,2	7,3	7,5
774 032	Paderborn, Stadt	12 378	-5,4	1,7	2,0	35,2
774 036	Salzkotten, Stadt
774 040	Bad Wünnenberg, Stadt	6 122	-28,2	7,1	4,1	61,7
700 000	Reg.-Bez. Detmold	109 630	-6,1	3,4	2,4	42,9
	Kreisfreie Städte					
911 000	Bochum	21 420	-21,2	1,7	1,8	42,1
913 000	Dortmund	65 200	-1,7	1,7	1,7	46,8
914 000	Hagen	7 432	+58,1	2,5	2,8	47,4
915 000	Hamm	4 800	+13,0	1,5	1,6	32,8
916 000	Herne	1 427	+19,7	1,9	2,0	31,4
954 000	Ennepe-Ruhr-Kreis	8 052	-16,5	2,8	2,0	37,9
954 004	Breckerfeld, Stadt	64	-56,8	2,0	3,6	16,9
954 008	Ennepetal, Stadt	121	-78,2	12,7	1,9	83,5
954 012	Gevelsberg, Stadt	196	+78,2	1,7	1,4	35,2
954 016	Hattingen, Stadt	2 724	-4,7	4,3	4,3	46,1
954 020	Herdecke, Stadt	1 531	+8,6	1,6	1,1	35,4
954 024	Schwelm, Stadt	897	-56,4	1,9	1,8	28,7
954 028	Sprockhövel, Stadt	600	+6,6	2,1	1,6	33,4
954 032	Wetter (Ruhr), Stadt	397	+14,4	1,9	2,7	19,6
954 036	Witten, Stadt	1 522	-4,6	1,9	2,1	27,2
958 000	Hochsauerlandkreis	391 999	-2,3	3,1	3,0	44,7
958 004	Arnsberg, Stadt	3 585	+21,1	3,3	2,0	34,9
958 008	Bestwig	3 320	-23,9	2,5	2,8	24,9
958 012	Brilon, Stadt	4 612	+19,4	2,9	2,1	23,6
958 016	Eslohe (Sauerland)	834	-16,8	4,0	2,7	37,5
958 020	Hallenberg, Stadt	6 660	-10,3	2,1	2,3	46,3
958 024	Marsberg, Stadt	951	-23,1	2,0	2,4	19,9
958 028	Medebach, Stadt	100 218	-5,6	3,7	3,8	66,8
958 032	Meschede, Stadt	4 579	-11,6	2,1	2,1	29,1
958 036	Olsberg, Stadt	12 589	+2,8	2,8	2,2	39,3
958 040	Schmallenberg, Stadt	36 830	-2,4	3,4	2,8	44,2
958 044	Sundern (Sauerland), Stadt	2 643	-10,4	2,1	2,4	32,4
958 048	Winterberg, Stadt	215 178	-0,4	3,0	3,0	47,7

Anmerkungen Seite 44

Noch: 3.1 Leistung der Beherbergungsstätten nach Verwaltungsbezirken

Januar bis März 2018

Amtliche Schlüssel- nummer	Verwaltungsbezirk	Ankünfte				Übernachtungen	
		aller Gäste	Veränderung ¹⁾	ausländischer Gäste	Veränderung ¹⁾	aller Gäste	Veränderung ¹⁾
962 000	Märkischer Kreis	45 643	+2,2	4 730	+1,4	101 372	+12,2
962 004	Altena, Stadt	2 512	-7,0	179	+25,2	6 075	+7,3
962 008	Balve, Stadt	3 551	-3,5	282	+63,0	7 423	-11,2
962 012	Halver, Stadt
962 016	Hemer, Stadt	1 765	+11,6	23	-55,8	14 078	+27,9
962 020	Herscheid
962 024	Iserlohn, Stadt	10 524	-6,6	1 308	+1,2	17 202	-7,1
962 028	Kierspe, Stadt	373	-26,1	40	-16,7	1 225	-2,7
962 032	Lüdenscheid, Stadt	12 354	+12,6	2 008	+4,5	21 710	+11,0
962 036	Meinerzhagen, Stadt	3 991	-6,4	105	-33,5	10 125	+37,5
962 040	Menden (Sauerland), Stadt	2 360	+7,5	74	-34,5	4 678	+16,2
962 044	Nachrodt-Wiblingwerde	2 212	-14,0	132	+46,7	4 733	+0,1
962 048	Neuenrade, Stadt	2 599	+18,6	258	-6,9	4 997	+31,6
962 052	Plettenberg, Stadt	2 264	+38,2	173	-24,5	6 502	+86,7
962 056	Schalksmühle	-	-	-	-	-	-
962 060	Werdohl, Stadt	596	-11,7	75	-29,2	1 606	-6,0
966 000	Kreis Olpe	45 575	-4,5	9 182	-2,6	97 183	-0,6
966 004	Attendorn, Stadt	12 529	+2,8	2 004	+13,1	24 525	+12,6
966 008	Drolshagen, Stadt	2 539	+4,8	229	+19,9	4 819	+16,0
966 012	Finnentrop	1 149	-50,7	50	-46,2	2 460	-47,3
966 016	Kirchhundem	4 726	+8,1	619	-17,0	11 015	+21,2
966 020	Lenne, Stadt	12 640	-13,4	4 959	-9,9	32 222	-11,4
966 024	Olpe, Stadt	8 779	+0,1	1 001	+15,9	16 092	-0,8
966 028	Wenden	3 213	+5,0	320	+23,6	6 050	+10,9
970 000	Kreis Siegen-Wittgenstein	54 524	+4,5	10 842	-8,9	183 390	+3,7
970 004	Bad Berleburg, Stadt	6 466	-10,7	895	-27,4	70 561	-3,2
970 008	Burbach	3 167	+1,7	298	+25,2	16 154	+87,6
970 012	Erndtebrück
970 016	Freudenberg, Stadt	3 030	-3,1	680	-5,8	4 927	-5,3
970 020	Hilchenbach, Stadt	3 990	+1,3	353	-17,5	24 501	+0,7
970 024	Kreuztal, Stadt	1 422	+5,3	78	-12,4	3 400	-11,4
970 028	Bad Laasphe, Stadt	7 373	-18,8	4 442	-24,3	15 703	-20,8
970 032	Netphen, Stadt	2 174	+12,5	190	+18,8	4 550	+2,3
970 036	Neunkirchen
970 040	Siegen, Stadt	20 539	+32,5	3 372	+29,4	31 485	+20,3
970 044	Wilnsdorf	5 155	-9,4	415	+3,2	10 182	+9,3
974 000	Kreis Soest	84 671	+3,2	7 371	+2,9	343 305	+3,4
974 004	Anröchte
974 008	Bad Sassendorf	19 289	-1,6	928	-23,7	116 842	-1,1
974 012	Ense	410	+24,2	21	-36,4	863	+28,0
974 016	Erwitte, Stadt	8 272	+19,6	385	+196,2	42 258	+6,2
974 020	Geseke, Stadt	3 964	+13,3	419	+9,1	5 201	+5,7
974 024	Lippetal	203	-17,1	67	-26,4	708	+43,0
974 028	Lippstadt, Stadt	13 859	+1,7	2 415	-0,1	62 904	+5,9
974 032	Möhnesee	8 789	-0,9	338	+39,1	38 826	+1,2
974 036	Rüthen, Stadt	2 945	-12,9	143	-19,7	7 816	+14,6
974 040	Soest, Stadt	16 752	+15,7	1 410	+9,0	28 472	+12,5
974 044	Warstein, Stadt	3 182	-12,4	761	+4,2	21 031	+7,7
974 048	Welter
974 052	Werl, Stadt	5 286	-5,6	402	+5,8	8 872	+8,2
974 056	Wickede (Ruhr)	867	-3,3	18	-35,7	7 891	-5,1
978 000	Kreis Unna	45 831	-11,1	4 780	-14,0	88 953	-5,6
978 004	Bergkamen, Stadt
978 008	Bönen	-	-	-	-	-	-
978 012	Fröndenberg/Ruhr, Stadt	3 070	-3,1	280	-33,0	5 036	-5,9
978 016	Holzwickede
978 020	Kamen, Stadt	9 465	-21,4	814	-24,6	17 241	-13,6
978 024	Lünen, Stadt	8 403	-8,4	1 034	-12,9	14 762	-0,8
978 028	Schwerte, Stadt	6 250	-13,4	199	-2,0	10 048	-9,0
978 032	Selm, Stadt	2 481	-8,5	44	-38,9	9 663	-4,6
978 036	Unna, Stadt	6 584	+9,6	651	-20,6	12 969	+21,8
978 040	Werne, Stadt	4 473	-9,9	682	+7,4	10 460	-14,2
900 000	Reg.-Bez. Arnsberg	1 006 363	-1,2	228 222	-5,5	2 601 476	+2,1
	Nordrhein-Westfalen	5 140 078	+0,7	1 166 797	-0,9	11 344 967	+0,9

Noch: 3.1 Leistung der Beherbergungsstätten nach Verwaltungsbezirken

Januar bis März 2018

Amtliche Schlüsselnummer	Verwaltungsbezirk	Übernachtungen		Mittlere Aufenthaltsdauer ²⁾		Mittlere Auslastung der angebotenen Betten ³⁾
		ausländischer Gäste	Veränderung ¹⁾	aller Gäste	ausländischer Gäste	
962 000	Märkischer Kreis	13 445	+13,3	2,2	2,8	28,8
962 004	Altena, Stadt	616	+40,6	2,4	3,4	23,0
962 008	Balve, Stadt	1 702	+17,3	2,1	6,0	24,7
962 012	Halver, Stadt
962 016	Hemer, Stadt	37	-45,6	8,0	1,6	33,0
962 020	Herscheid
962 024	Iserlohn, Stadt	2 619	+12,4	1,6	2,0	32,7
962 028	Kierspe, Stadt	506	+91,7	3,3	12,7	23,5
962 032	Lüdenscheid, Stadt	4 103	+2,5	1,8	2,0	32,6
962 036	Meinerzhagen, Stadt	1 683	+208,2	2,5	16,0	26,5
962 040	Menden (Sauerland), Stadt	251	-16,6	2,0	3,4	23,2
962 044	Nachrodt-Wiblingwerde	401	+35,0	2,1	3,0	25,3
962 048	Neuenrade, Stadt	395	-14,7	1,9	1,5	33,4
962 052	Plettenberg, Stadt	746	-25,8	2,9	4,3	29,7
962 056	Schalksmühle	-	-	-	-	-
962 060	Werdohl, Stadt	268	-52,5	2,7	3,6	20,2
966 000	Kreis Olpe	23 404	-3,0	2,1	2,5	25,1
966 004	Attendorn, Stadt	5 024	+24,4	2,0	2,5	29,5
966 008	Drolshagen, Stadt	339	+2,1	1,9	1,5	26,5
966 012	Finnentrop	100	-55,6	2,1	2,0	14,9
966 016	Kirchhundem	1 353	-9,8	2,3	2,2	20,3
966 020	Lennestadt, Stadt	14 064	-13,4	2,5	2,8	27,2
966 024	Olpe, Stadt	1 972	+58,3	1,8	2,0	22,5
966 028	Wenden	552	-2,1	1,9	1,7	24,2
970 000	Kreis Siegen-Wittgenstein	23 439	-11,9	3,4	2,2	39,9
970 004	Bad Berleburg, Stadt	2 250	-28,6	10,9	2,5	57,6
970 008	Burbach	1 154	+59,0	5,1	3,9	39,5
970 012	Erndtebrück
970 016	Freudenberg, Stadt	1 113	-10,5	1,6	1,6	23,8
970 020	Hilchenbach, Stadt	1 464	+5,0	6,1	4,1	36,6
970 024	Kreuztal, Stadt	308	+4,1	2,4	3,9	40,6
970 028	Bad Laasphe, Stadt	10 021	-24,2	2,1	2,3	32,0
970 032	Netphen, Stadt	625	+75,6	2,1	3,3	19,9
970 036	Neunkirchen
970 040	Siegen, Stadt	5 485	+4,9	1,5	1,6	36,7
970 044	Wilnsdorf	807	+11,3	2,0	1,9	30,5
974 000	Kreis Soest	21 682	+15,4	4,1	2,9	45,6
974 004	Anröchte
974 008	Bad Sassendorf	2 156	-30,8	6,1	2,3	64,7
974 012	Ense	55	-37,5	2,1	2,6	21,8
974 016	Erwitte, Stadt	818	+153,3	5,1	2,1	53,5
974 020	Geseke, Stadt	592	-17,2	1,3	1,4	7,9
974 024	Lippetal	187	+0,5	3,5	2,8	11,4
974 028	Lippstadt, Stadt	6 032	-7,6	4,5	2,5	57,4
974 032	Möhnesee	1 283	+115,3	4,4	3,8	36,4
974 036	Rüthen, Stadt	291	-59,5	2,7	2,0	29,2
974 040	Soest, Stadt	3 855	+54,9	1,7	2,7	34,0
974 044	Warstein, Stadt	5 159	+63,7	6,6	6,8	42,9
974 048	Welter
974 052	Werl, Stadt	1 049	+36,9	1,7	2,6	39,9
974 056	Wickede (Ruhr)	89	+89,4	9,1	4,9	68,1
978 000	Kreis Unna	8 787	-0,8	1,9	1,8	29,0
978 004	Bergkamen, Stadt
978 008	Bönen	-	-	-	-	-
978 012	Fröndenberg/Ruhr, Stadt	690	-17,1	1,6	2,5	33,0
978 016	Holzwickede
978 020	Kamen, Stadt	1 520	-7,9	1,8	1,9	34,6
978 024	Lünen, Stadt	1 568	-2,4	1,8	1,5	24,8
978 028	Schwerte, Stadt	450	+35,5	1,6	2,3	26,2
978 032	Selm, Stadt	73	-47,5	3,9	1,7	23,7
978 036	Unna, Stadt	1 394	-11,4	2,0	2,1	31,3
978 040	Werne, Stadt	1 359	+2,9	2,3	2,0	32,4
900 000	Reg.-Bez. Arnsberg	591 087	-2,2	2,6	2,6	41,1
	Nordrhein-Westfalen	2 424 110	-1,5	2,2	2,1	40,5

Anmerkungen Seite 44

3.2 Leistung der Beherbergungsstätten nach Gemeindegruppen und Betriebsarten

Januar bis März 2018

Gemeindegruppe Betriebsart	Ankünfte				Übernachtungen	
	aller Gäste	Veränderung ¹⁾	ausländischer Gäste	Veränderung ¹⁾	aller Gäste	Veränderung ¹⁾
Mineral-, Moor-, Sole- und Thermalbäder	262 991	+2,7	44 116	+6,2	1 172 303	+2,2
Hotels
Gasthöfe
Pensionen	10 628	-9,6	377	-16,2	38 372	-
Hotels garnis	44 049	-1,2	9 621	+9,2	86 749	-2,1
Erholungs-, Ferien-, Schulungsheime	15 493	+3,7	446	+38,5	42 426	+4,3
Ferienhäuser, -wohnungen, -zentren	771	-20,0	121	-5,5	6 588	-15,9
Hütten, Jugendherbergen u. Ä.	4 873	+39,1	635	-16,6	10 633	+38,8
Vorsorge- und Reha-Kliniken	32 536	+1,6	28	-88,7	719 108	+1,8
Campingplätze	5 146	+19,0	489	+12,9	11 865	+41,8
Heilklimatische Kurorte	146 501	-1,8	72 970	-3,0	455 677	+2,1
Hotels	60 176	-6,3	32 370	-6,1	131 087	-6,2
Gasthöfe
Pensionen
Hotels garnis
Erholungs-, Ferien-, Schulungsheime	11 342	+3,8	1 120	-17,0	30 697	+8,7
Ferienhäuser, -wohnungen, -zentren	49 775	+2,8	31 288	-1,8	189 214	+10,2
Hütten, Jugendherbergen u. Ä.	6 296	+11,9	911	+43,7	15 857	+17,2
Vorsorge- und Reha-Kliniken
Campingplätze
Kneippkurorte	29 104	-3,6	3 523	+8,4	69 368	-2,7
Hotels
Gasthöfe	1 556	-17,3	28	-24,3	1 999	-24,9
Pensionen
Hotels garnis
Erholungs-, Ferien-, Schulungsheime	3 455	-6,6	-	-	8 390	+0,6
Ferienhäuser, -wohnungen, -zentren	1 243	-25,1	471	-12,3	4 916	-16,4
Hütten, Jugendherbergen u. Ä.	4 695	+5,6	153	-49,8	9 825	+7,1
Vorsorge- und Reha-Kliniken
Campingplätze
Kneippheilbäder	102 331	-10,1	28 399	-18,2	376 806	-5,7
Hotels	63 553	-9,2	21 226	-19,7	151 071	-5,0
Gasthöfe	7 222	-23,0	2 282	-18,1	19 067	-17,8
Pensionen	4 310	+0,8	1 595	-4,3	10 863	-0,5
Hotels garnis	3 327	-20,4	658	-14,1	5 907	-15,3
Erholungs-, Ferien-, Schulungsheime	6 440	-10,8	-	-100,0	17 764	-8,7
Ferienhäuser, -wohnungen, -zentren	8 733	+5,3	2 233	-15,2	31 928	+11,7
Hütten, Jugendherbergen u. Ä.	3 184	-33,8	111	-48,6	6 873	-35,8
Vorsorge- und Reha-Kliniken	4 017	-11,6	23	-	130 326	-6,2
Campingplätze	1 545	+37,3	271	+39,7	3 007	+54,4
Heilbäder zusammen	540 927	-1,5	149 008	-3,7	2 074 154	+0,5
Hotels	284 929	-1,7	87 934	-5,1	557 704	-1,7
Gasthöfe	13 545	-17,1	4 308	-11,3	34 692	-12,3
Pensionen	22 613	-4,5	5 492	-0,8	67 280	-2,0
Hotels garnis	53 638	-5,7	11 546	+6,3	104 639	-5,7
Erholungs-, Ferien-, Schulungsheime	36 730	-0,1	1 566	-6,5	99 277	+2,6
Ferienhäuser, -wohnungen, -zentren	60 522	+2,0	34 113	-2,9	232 646	+8,7
Hütten, Jugendherbergen u. Ä.	19 048	+3,6	1 810	-5,5	43 188	+5,2
Vorsorge- und Reha-Kliniken	39 085	-0,2	51	-81,2	905 335	-0,1
Campingplätze	10 817	+24,3	2 188	+20,8	29 393	+47,0

Anmerkungen Seite 44

Noch: 3.2 Leistung der Beherbergungsstätten nach Gemeindegruppen und Betriebsarten

Januar bis März 2018

Gemeindegruppe Betriebsart	Übernachtungen		Mittlere Aufenthaltsdauer ²⁾		Mittlere Auslastung der angebotenen Betten ³⁾
	ausländischer Gäste	Veränderung ¹⁾	aller Gäste	ausländischer Gäste	
Mineral-, Moor-, Sole- und Thermalbäder	81 647	-2,0	4,5	1,9	56,2
Hotels
Gasthöfe
Pensionen	1 714	-14,0	3,6	4,5	26,6
Hotels garnis	21 981	-5,8	2,0	2,3	36,7
Erholungs-, Ferien-, Schulungsheime	1 951	+21,3	2,7	4,4	42,0
Ferienhäuser, -wohnungen, -zentren	1 591	-22,9	8,5	13,1	21,8
Hütten, Jugendherbergen u. Ä.	1 310	-31,5	2,2	2,1	19,6
Vorsorge- und Reha-Kliniken	528	-67,9	22,1	18,9	87,9
Campingplätze	808	+21,1	2,3	1,7	.
Heilklimatische Kurorte	216 279	-0,2	3,1	3,0	46,0
Hotels	74 632	-4,9	2,2	2,3	44,2
Gasthöfe
Pensionen
Hotels garnis
Erholungs-, Ferien-, Schulungsheime	2 712	-5,9	2,7	2,4	35,3
Ferienhäuser, -wohnungen, -zentren	116 026	+1,5	3,8	3,7	50,2
Hütten, Jugendherbergen u. Ä.	2 771	+29,0	2,5	3,0	38,6
Vorsorge- und Reha-Kliniken
Campingplätze
Kneippkurorte	7 856	+1,7	2,4	2,2	26,7
Hotels
Gasthöfe	78	-8,2	1,3	2,8	27,3
Pensionen
Hotels garnis
Erholungs-, Ferien-, Schulungsheime	—	—	2,4	—	39,2
Ferienhäuser, -wohnungen, -zentren	2 146	-8,6	4,0	4,6	13,2
Hütten, Jugendherbergen u. Ä.	420	-49,8	2,1	2,7	20,8
Vorsorge- und Reha-Kliniken
Campingplätze
Kneippheilbäder	72 825	-8,1	3,7	2,6	42,0
Hotels	52 958	-7,0	2,4	2,5	42,2
Gasthöfe	5 553	-17,9	2,6	2,4	28,0
Pensionen	3 681	-11,0	2,5	2,3	23,3
Hotels garnis	1 319	-15,2	1,8	2,0	25,5
Erholungs-, Ferien-, Schulungsheime	—	-100,0	2,8	—	31,6
Ferienhäuser, -wohnungen, -zentren	8 204	-4,1	3,7	3,7	27,6
Hütten, Jugendherbergen u. Ä.	348	-40,7	2,2	3,1	14,7
Vorsorge- und Reha-Kliniken	46	-80,4	32,4	2,0	74,0
Campingplätze	716	+65,7	1,9	2,6	.
Heilbäder zusammen	378 607	-2,2	3,8	2,5	49,0
Hotels	182 951	-2,7	2,0	2,1	39,4
Gasthöfe	11 109	-8,0	2,6	2,6	31,0
Pensionen	13 816	-7,2	3,0	2,5	28,6
Hotels garnis	26 045	-6,4	2,0	2,3	32,1
Erholungs-, Ferien-, Schulungsheime	4 663	+3,7	2,7	3,0	37,4
Ferienhäuser, -wohnungen, -zentren	127 967	+0,5	3,8	3,8	41,5
Hütten, Jugendherbergen u. Ä.	4 849	-11,6	2,3	2,7	22,8
Vorsorge- und Reha-Kliniken	574	-69,5	23,2	11,3	84,7
Campingplätze	6 633	+35,2	2,7	3,0	.

Anmerkungen Seite 44

Noch: 3.2 Leistung der Beherbergungsstätten nach Gemeindegruppen und Betriebsarten

Januar bis März 2018

Gemeindegruppe Betriebsart	Ankünfte				Übernachtungen	
	aller Gäste	Veränderung ¹⁾	ausländischer Gäste	Veränderung ¹⁾	aller Gäste	Veränderung ¹⁾
Luftkurorte	101 610	-6,0	15 741	-7,6	295 725	-3,9
Hotels	43 417	-9,2	11 647	-4,5	84 212	-7,8
Gasthöfe	5 376	-3,4	741	-21,6	9 933	+2,8
Pensionen	5 138	+0,1	400	-4,3	14 689	+1,1
Hotels garnis	1 421	+22,3	320	+32,8	2 792	+19,5
Erholungs-, Ferien-, Schulungsheime	20 304	-10,1	103	+4,0	60 413	-8,7
Ferienhäuser, -wohnungen, -zentren	6 403	+6,8	1 908	-11,5	50 233	+1,4
Hütten, Jugendherbergen u. Ä.	15 021	-2,0	290	-43,1	31 985	+5,6
Vorsorge- und Reha-Kliniken
Campingplätze	2 710	+5,0	332	-29,7	5 414	-5,2
Erholungsorte	145 339	-2,5	20 459	-3,8	392 624	+2,9
Hotels	64 770	-7,9	11 821	-5,7	123 446	-4,0
Gasthöfe	3 611	-19,0	746	-20,0	7 679	-16,4
Pensionen	3 147	+12,2	445	+95,2	11 074	+36,2
Hotels garnis	6 826	+3,8	1 244	+18,4	13 958	+9,0
Erholungs-, Ferien-, Schulungsheime	29 327	-6,1	1 784	+17,0	71 535	-6,5
Ferienhäuser, -wohnungen, -zentren	8 058	+9,2	3 438	-14,5	39 448	+24,2
Hütten, Jugendherbergen u. Ä.	21 921	+9,3	627	-3,5	46 227	+15,8
Vorsorge- und Reha-Kliniken
Campingplätze	5 346	+43,6	348	+11,9	14 168	+42,6
Sonstige Gemeinden	4 352 202	+1,3	981 589	-0,3	8 582 464	+1,0
Hotels	2 648 839	+1,8	662 588	+0,9	4 319 961	+0,6
Gasthöfe	41 023	+1,0	4 126	-9,0	86 293	-2,6
Pensionen	30 479	+7,8	5 375	+8,1	90 232	+5,0
Hotels garnis	1 099 215	+0,6	251 712	-2,3	1 981 787	-0,3
Erholungs-, Ferien-, Schulungsheime	264 027	-4,3	6 518	+0,9	924 042	-0,4
Ferienhäuser, -wohnungen, -zentren	75 971	+4,8	27 919	-2,4	307 271	+8,1
Hütten, Jugendherbergen u. Ä.	142 887	+2,5	19 595	-8,8	294 185	+5,8
Vorsorge- und Reha-Kliniken	18 740	+3,6	105	+36,4	507 768	+4,5
Campingplätze	31 021	+3,7	3 651	-15,8	70 925	+15,5
Nordrhein-Westfalen	5 140 078	+0,7	1 166 797	-0,9	11 344 967	+0,9
Hotels	3 041 955	+1,1	773 990	-	5 085 323	+0,1
Gasthöfe	63 555	-5,1	9 921	-12,0	138 597	-5,7
Pensionen	61 377	+2,5	11 712	+5,0	183 275	+3,4
Hotels garnis	1 161 100	+0,4	264 822	-1,8	2 103 176	-0,5
Erholungs-, Ferien-, Schulungsheime	350 388	-4,4	9 971	+2,2	1 155 267	-1,0
Ferienhäuser, -wohnungen, -zentren	150 954	+4,0	67 378	-3,6	629 598	+8,6
Hütten, Jugendherbergen u. Ä.	198 877	+3,0	22 322	-9,1	415 585	+6,7
Vorsorge- und Reha-Kliniken	61 978	+0,6	162	-54,1	1 514 246	+1,3
Campingplätze	49 894	+11,1	6 519	-5,9	119 900	+23,5

Anmerkungen Seite 44

Noch: 3.2 Leistung der Beherbergungsstätten nach Gemeindegruppen und Betriebsarten

Januar bis März 2018

Gemeindegruppe Betriebsart	Übernachtungen		Mittlere Aufenthaltsdauer ²⁾		Mittlere Auslastung der angebotenen Betten ³⁾
	ausländischer Gäste	Veränderung ¹⁾	aller Gäste	ausländischer Gäste	
Luftkurorte	54 531	-10,8	2,9	3,5	29,5
Hotels	25 373	-7,3	1,9	2,2	27,4
Gasthöfe	1 423	-21,1	1,8	1,9	19,0
Pensionen	2 125	+10,5	2,9	5,3	24,1
Hotels garnis	712	+59,3	2,0	2,2	14,4
Erholungs-, Ferien-, Schulungsheime	284	-9,8	3,0	2,8	40,2
Ferienhäuser, -wohnungen, -zentren	23 214	-14,8	7,8	12,2	25,5
Hütten, Jugendherbergen u. Ä.	813	-35,4	2,1	2,8	23,7
Vorsorge- und Reha-Kliniken
Campingplätze	587	-22,8	2,0	1,8	.
Erholungsorte	60 971	+11,2	2,7	3,0	28,2
Hotels	26 071	-0,9	1,9	2,2	26,9
Gasthöfe	1 631	-20,9	2,1	2,2	17,1
Pensionen	1 604	+262,9	3,5	3,6	24,5
Hotels garnis	4 269	+48,8	2,0	3,4	30,3
Erholungs-, Ferien-, Schulungsheime	3 075	+15,0	2,4	1,7	28,0
Ferienhäuser, -wohnungen, -zentren	21 978	+20,2	4,9	6,4	21,0
Hütten, Jugendherbergen u. Ä.	1 292	+3,0	2,1	2,1	20,0
Vorsorge- und Reha-Kliniken
Campingplätze	923	+9,4	2,7	2,7	.
Sonstige Gemeinden	1 930 001	-1,5	2,0	2,0	40,1
Hotels	1 176 833	-	1,6	1,8	38,4
Gasthöfe	14 332	-6,9	2,1	3,5	22,0
Pensionen	21 990	+0,6	3,0	4,1	28,5
Hotels garnis	519 969	-4,0	1,8	2,1	42,3
Erholungs-, Ferien-, Schulungsheime	23 448	+5,5	3,5	3,6	38,6
Ferienhäuser, -wohnungen, -zentren	117 604	-3,8	4,0	4,2	50,6
Hütten, Jugendherbergen u. Ä.	43 567	-6,7	2,1	2,2	28,5
Vorsorge- und Reha-Kliniken	4 826	+46,1	27,1	46,0	89,2
Campingplätze	7 432	-14,7	2,3	2,0	.
Nordrhein-Westfalen	2 424 110	-1,5	2,2	2,1	40,5
Hotels	1 411 228	-0,5	1,7	1,8	37,9
Gasthöfe	28 495	-9,1	2,2	2,9	23,0
Pensionen	39 535	+1,1	3,0	3,4	27,9
Hotels garnis	550 995	-3,8	1,8	2,1	41,4
Erholungs-, Ferien-, Schulungsheime	31 470	+5,9	3,3	3,2	37,7
Ferienhäuser, -wohnungen, -zentren	290 763	-1,5	4,2	4,3	40,6
Hütten, Jugendherbergen u. Ä.	50 521	-7,6	2,1	2,3	26,2
Vorsorge- und Reha-Kliniken	5 528	+3,9	24,4	34,1	85,4
Campingplätze	15 575	+2,3	2,4	2,4	.

Anmerkungen Seite 44

3.3 Leistung der Beherbergungsstätten nach Reisegebieten und Betriebsarten

Januar bis März 2018

Reisegebiet Betriebsart	Ankünfte				Übernachtungen	
	aller Gäste	Veränderung ¹⁾	ausländischer Gäste	Veränderung ¹⁾	aller Gäste	Veränderung ¹⁾
Eifel und Region Aachen	230 283	-1,1	56 558	-0,5	532 686	-0,6
Hotels	109 482	-3,4	37 535	+1,1	177 989	-5,3
Gasthöfe	3 562	+33,6	491	-20,8	6 554	+31,7
Pensionen
Hotels garnis	54 190	-1,4	11 417	+9,7	99 129	-3,8
Erholungs-, Ferien-, Schulungsheime	22 128	-3,1	319	+2,6	59 892	-1,3
Ferienhäuser, -wohnungen, -zentren
Hütten, Jugendherbergen u. Ä.	20 004	+12,0	1 026	-25,7	44 143	+15,5
Vorsorge- und Reha-Kliniken	2 904	-2,7	47	+56,7	58 690	-4,3
Campingplätze	6 795	+4,7	1 023	-18,0	14 220	+12,9
Niederrhein	444 635	+2,0	88 180	-2,7	892 150	+3,0
Hotels	281 510	+2,9	67 616	-3,0	447 389	+1,4
Gasthöfe	8 473	-1,7	1 519	+5,8	17 535	-1,9
Pensionen	5 893	+8,2	403	+22,1	16 128	+16,7
Hotels garnis
Erholungs-, Ferien-, Schulungsheime
Ferienhäuser, -wohnungen, -zentren	3 962	-0,5	628	-5,7	15 914	-7,4
Hütten, Jugendherbergen u. Ä.	27 315	+7,3	1 477	+2,4	58 379	+16,5
Vorsorge- und Reha-Kliniken	3 055	-1,2	37	+131,3	93 019	+0,3
Campingplätze	11 684	-2,5	1 980	-22,0	25 806	+2,8
Münsterland	332 663	-1,1	33 676	+6,4	803 004	+0,2
Hotels	197 738	-2,8	23 501	+6,9	329 423	-2,2
Gasthöfe
Pensionen	6 229	-3,1	1 100	-8,5	19 980	+9,7
Hotels garnis	49 018	+20,0	6 043	+22,3	82 263	+11,7
Erholungs-, Ferien-, Schulungsheime
Ferienhäuser, -wohnungen, -zentren	4 407	+1,0	511	-36,8	25 159	+8,7
Hütten, Jugendherbergen u. Ä.	12 536	-2,5	741	-10,3	25 520	-1,8
Vorsorge- und Reha-Kliniken	2 065	+10,5	-	-100,0	46 943	+12,9
Campingplätze	6 170	+3,6	1 073	+0,8	17 342	+21,3
Teutoburger Wald	431 232	-0,7	46 012	-7,6	1 458 836	+0,7
Hotels	248 078	-1,9	32 211	-11,2	443 793	-1,8
Gasthöfe	8 579	-12,4	453	+26,5	19 802	-10,2
Pensionen	13 785	-2,3	569	-1,0	45 844	+3,8
Hotels garnis	71 963	+4,3	10 929	+5,8	125 896	+0,1
Erholungs-, Ferien-, Schulungsheime	36 266	-8,9	647	-21,3	94 458	-9,7
Ferienhäuser, -wohnungen, -zentren	3 524	-4,2	451	+78,3	20 752	-12,3
Hütten, Jugendherbergen u. Ä.	15 540	+10,9	424	-34,2	37 861	+13,0
Vorsorge- und Reha-Kliniken	28 522	+3,8	12	-94,7	658 932	+3,8
Campingplätze	4 975	+33,8	316	-2,5	11 498	+42,0
Sauerland	528 921	-1,0	151 797	-2,9	1 621 707	+2,9
Hotels	234 051	-3,2	70 585	-3,5	489 957	-1,3
Gasthöfe
Pensionen	21 532	+5,8	6 014	+2,9	59 345	+2,2
Hotels garnis
Erholungs-, Ferien-, Schulungsheime
Ferienhäuser, -wohnungen, -zentren	123 948	+4,7	60 251	-2,7	475 073	+11,3
Hütten, Jugendherbergen u. Ä.
Vorsorge- und Reha-Kliniken
Campingplätze
Siegerland-Wittgenstein	54 524	+4,5	10 842	-8,9	183 390	+3,7
Hotels	37 258	+9,7	9 583	-4,8	64 123	+3,6
Gasthöfe	2 629	+0,9	244	-34,2	5 342	-16,9
Pensionen	1 052	+1,7	163	+101,2	3 828	+39,0
Hotels garnis	4 143	-13,9	460	-52,5	14 990	+78,4
Erholungs-, Ferien-, Schulungsheime	6 021	+1,1	153	+91,3	15 351	-2,8
Ferienhäuser, -wohnungen, -zentren	493	-23,4	137	-16,5	1 815	-13,3
Hütten, Jugendherbergen u. Ä.
Vorsorge- und Reha-Kliniken	2 660	-7,9	3	-85,0	76 969	-2,2
Campingplätze

Anmerkungen Seite 44

Noch: 3.3 Leistung der Beherbergungsstätten nach Reisegebieten und Betriebsarten

Januar bis März 2018

Reisegebiet Betriebsart	Übernachtungen		Mittlere Aufenthaltsdauer ²⁾		Mittlere Auslastung der angebotenen Betten ³⁾
	ausländischer Gäste	Veränderung ¹⁾	aller Gäste	ausländischer Gäste	
Eifel und Region Aachen	129 383	-5,4	2,3	2,3	30,2
Hotels	60 863	-2,2	1,6	1,6	31,1
Gasthöfe	895	-22,6	1,8	1,8	22,8
Pensionen
Hotels garnis	24 358	-7,0	1,8	2,1	32,8
Erholungs-, Ferien-, Schulungsheime	1 114	+7,7	2,7	3,5	28,0
Ferienhäuser, -wohnungen, -zentren
Hütten, Jugendherbergen u. Ä.	2 007	-33,8	2,2	2,0	20,7
Vorsorge- und Reha-Kliniken	610	+11,9	20,2	13,0	81,8
Campingplätze	1 975	-1,9	2,1	1,9	.
Niederrhein	165 227	-3,3	2,0	1,9	34,2
Hotels	115 588	-5,1	1,6	1,7	32,2
Gasthöfe	3 413	+6,9	2,1	2,2	24,9
Pensionen	883	+2,8	2,7	2,2	31,7
Hotels garnis
Erholungs-, Ferien-, Schulungsheime
Ferienhäuser, -wohnungen, -zentren	3 256	-9,9	4,0	5,2	24,6
Hütten, Jugendherbergen u. Ä.	3 557	+34,9	2,1	2,4	30,3
Vorsorge- und Reha-Kliniken	2 185	+113,8	30,4	59,1	95,2
Campingplätze	3 770	-26,5	2,2	1,9	.
Münsterland	77 594	+4,4	2,4	2,3	35,2
Hotels	48 495	+7,7	1,7	2,1	30,2
Gasthöfe
Pensionen	5 492	+25,2	3,2	5,0	21,7
Hotels garnis	11 903	+5,4	1,7	2,0	36,1
Erholungs-, Ferien-, Schulungsheime
Ferienhäuser, -wohnungen, -zentren	6 532	-17,0	5,7	12,8	31,2
Hütten, Jugendherbergen u. Ä.	1 635	-4,3	2,0	2,2	28,4
Vorsorge- und Reha-Kliniken	—	-100,0	22,7	—	90,9
Campingplätze	2 039	-2,3	2,8	1,9	.
Teutoburger Wald	109 630	-6,1	3,4	2,4	42,9
Hotels	65 651	-8,0	1,8	2,0	32,8
Gasthöfe	5 199	+6,0	2,3	11,5	19,5
Pensionen	5 122	+14,9	3,3	9,0	22,8
Hotels garnis	22 617	-2,1	1,7	2,1	35,2
Erholungs-, Ferien-, Schulungsheime	2 133	-31,2	2,6	3,3	31,0
Ferienhäuser, -wohnungen, -zentren	4 144	+35,0	5,9	9,2	19,6
Hütten, Jugendherbergen u. Ä.	3 928	-17,5	2,4	9,3	21,2
Vorsorge- und Reha-Kliniken	181	-86,2	23,1	15,1	85,3
Campingplätze	655	-9,5	2,3	2,1	.
Sauerland	450 530	-1,2	3,1	3,0	41,5
Hotels	163 459	-3,4	2,1	2,3	37,5
Gasthöfe
Pensionen	14 316	-7,0	2,8	2,4	31,2
Hotels garnis
Erholungs-, Ferien-, Schulungsheime
Ferienhäuser, -wohnungen, -zentren	232 662	-0,3	3,8	3,9	51,0
Hütten, Jugendherbergen u. Ä.
Vorsorge- und Reha-Kliniken
Campingplätze
Siegerland-Wittgenstein	23 439	-11,9	3,4	2,2	39,9
Hotels	19 198	-10,6	1,7	2,0	32,4
Gasthöfe	564	-29,7	2,0	2,3	24,6
Pensionen	1 020	+161,5	3,6	6,3	20,1
Hotels garnis	1 001	-53,4	3,6	2,2	39,5
Erholungs-, Ferien-, Schulungsheime	802	+64,3	2,5	5,2	21,0
Ferienhäuser, -wohnungen, -zentren	566	-8,7	3,7	4,1	22,7
Hütten, Jugendherbergen u. Ä.
Vorsorge- und Reha-Kliniken	17	-93,5	28,9	5,7	82,4
Campingplätze

Anmerkungen Seite 44

Noch: 3.3 Leistung der Beherbergungsstätten nach Reisegebieten und Betriebsarten

Januar bis März 2018

Reisegebiet Betriebsart	Ankünfte				Übernachtungen	
	aller Gäste	Veränderung ¹⁾	ausländischer Gäste	Veränderung ¹⁾	aller Gäste	Veränderung ¹⁾
Bergisches Land	139 352	+0,8	18 862	-15,2	357 314	-
Hotels	78 521	-2,5	15 870	-14,4	137 305	-3,0
Gasthöfe	478	-30,1	84	+29,2	1 649	+10,4
Pensionen	830	+3,0	19	-84,8	2 907	-8,3
Hotels garnis
Erholungs-, Ferien-, Schulungsheime	30 976	-3,2	1 163	-2,2	64 654	+0,5
Ferienhäuser, -wohnungen, -zentren
Hütten, Jugendherbergen u. Ä.	12 726	+55,5	107	-21,3	27 232	+59,2
Vorsorge- und Reha-Kliniken	4 250	+0,5	17	+21,4	94 848	-5,2
Campingplätze
Bonn und Rhein-Sieg-Kreis	312 802	-2,8	49 675	-7,6	616 757	-2,1
Hotels	194 462	-3,8	35 627	-6,8	326 223	-1,2
Gasthöfe
Pensionen
Hotels garnis	65 911	-3,7	11 775	-9,6	131 357	-6,1
Erholungs-, Ferien-, Schulungsheime	36 549	+0,3	1 193	+4,8	99 390	-0,6
Ferienhäuser, -wohnungen, -zentren	917	+17,0	171	+106,0	4 101	-12,3
Hütten, Jugendherbergen u. Ä.	8 359	+1,7	626	-36,3	17 131	+6,3
Vorsorge- und Reha-Kliniken	730	-2,4	7	+75,0	23 972	-1,7
Campingplätze
Köln und Rhein-Erft-Kreis	945 282	+2,9	274 561	+5,7	1 741 894	+0,4
Hotels	573 706	+6,3	181 437	+10,8	951 392	+2,0
Gasthöfe	2 104	-13,5	150	-38,8	4 357	-21,9
Pensionen	6 048	+28,0	2 628	+16,7	16 327	+16,0
Hotels garnis	306 484	-2,0	76 739	-4,1	534 007	-3,3
Erholungs-, Ferien-, Schulungsheime	15 390	-8,5	1 444	-14,1	125 558	+1,8
Ferienhäuser, -wohnungen, -zentren	1 208	+73,6	465	+100,4	5 617	+8,5
Hütten, Jugendherbergen u. Ä.	35 659	-2,6	11 584	+0,2	67 355	-0,1
Vorsorge- und Reha-Kliniken	572	-24,7	24	-22,6	30 973	+13,2
Campingplätze	4 111	-10,2	90	+15,4	6 308	-20,1
Düsseldorf und Kreis Mettmann	845 797	+3,0	292 345	-0,5	1 395 486	+0,5
Hotels	550 779	+3,2	199 739	-1,5	848 345	+0,7
Gasthöfe
Pensionen	460	+45,1	228	+52,0	825	+28,9
Hotels garnis	277 008	+2,5	90 586	+2,5	506 625	+0,6
Erholungs-, Ferien-, Schulungsheime
Ferienhäuser, -wohnungen, -zentren	656	+19,5	189	-8,3	1 342	+2,9
Hütten, Jugendherbergen u. Ä.	11 597	+2,3	1 469	-27,8	21 683	-0,5
Vorsorge- und Reha-Kliniken	-	-	-	-	-	-
Campingplätze
Ruhrgebiet	792 997	-0,1	131 708	-4,2	1 550 907	+1,2
Hotels	489 275	-	90 661	-2,1	791 083	+1,6
Gasthöfe	3 985	-16,3	198	-33,3	8 230	-19,9
Pensionen	3 022	-22,5	226	+3,2	8 986	-15,9
Hotels garnis	203 554	+2,1	36 039	-8,4	356 454	+4,8
Erholungs-, Ferien-, Schulungsheime	48 551	-6,5	653	+73,7	152 477	-5,8
Ferienhäuser, -wohnungen, -zentren	940	-2,6	95	+43,9	7 565	-8,1
Hütten, Jugendherbergen u. Ä.	34 045	-0,2	3 589	-17,9	67 181	-0,7
Vorsorge- und Reha-Kliniken	5 337	-2,2	13	+44,4	149 515	+0,9
Campingplätze	4 288	+6,3	234	-4,5	9 416	+28,4
Bergisches Städtedreieck	81 590	-2,2	12 581	-6,6	190 836	-3,6
Hotels	47 095	+4,5	9 625	-3,0	78 301	-1,7
Gasthöfe	-	-100,0	-	-100,0	-	-100,0
Pensionen
Hotels garnis	21 214	-15,3	2 694	-15,8	39 927	-14,4
Erholungs-, Ferien-, Schulungsheime	9 698	+1,8	107	+50,7	41 712	+1,7
Ferienhäuser, -wohnungen, -zentren
Hütten, Jugendherbergen u. Ä.
Vorsorge- und Reha-Kliniken
Campingplätze
Nordrhein-Westfalen	5 140 078	+0,7	1 166 797	-0,9	11 344 967	+0,9
Hotels	3 041 955	+1,1	773 990	-	5 085 323	+0,1
Gasthöfe	63 555	-5,1	9 921	-12,0	138 597	-5,7
Pensionen	61 377	+2,5	11 712	+5,0	183 275	+3,4
Hotels garnis	1 161 100	+0,4	264 822	-1,8	2 103 176	-0,5
Erholungs-, Ferien-, Schulungsheime	350 388	-4,4	9 971	+2,2	1 155 267	-1,0
Ferienhäuser, -wohnungen, -zentren	150 954	+4,0	67 378	-3,6	629 598	+8,6
Hütten, Jugendherbergen u. Ä.	198 877	+3,0	22 322	-9,1	415 585	+6,7
Vorsorge- und Reha-Kliniken	61 978	+0,6	162	-54,1	1 514 246	+1,3
Campingplätze	49 894	+11,1	6 519	-5,9	119 900	+23,5

Anmerkungen Seite 44

Noch: 3.3 Leistung der Beherbergungsstätten nach Reisegebieten und Betriebsarten

Januar bis März 2018

Reisegebiet Betriebsart	Übernachtungen		Mittlere Aufenthaltsdauer ²⁾		Mittlere Auslastung der angebotenen Betten ³⁾
	ausländischer Gäste	Veränderung ¹⁾	aller Gäste	ausländischer Gäste	
Bergisches Land	43 234	-12,6	2,6	2,3	37,4
Hotels	33 135	-9,9	1,7	2,1	33,4
Gasthöfe	588	+289,4	3,4	7,0	20,2
Pensionen	86	-90,2	3,5	4,5	33,0
Hotels garnis
Erholungs-, Ferien-, Schulungsheime	2 852	-14,2	2,1	2,5	28,5
Ferienhäuser, -wohnungen, -zentren
Hütten, Jugendherbergen u. Ä.	176	-27,3	2,1	1,6	26,0
Vorsorge- und Reha-Kliniken	716	-18,4	22,3	42,1	85,1
Campingplätze
Bonn und Rhein-Sieg-Kreis	106 852	-3,9	2,0	2,2	37,5
Hotels	68 820	-0,2	1,7	1,9	36,8
Gasthöfe
Pensionen
Hotels garnis	28 275	-10,7	2,0	2,4	39,9
Erholungs-, Ferien-, Schulungsheime	4 223	+10,4	2,7	3,5	36,4
Ferienhäuser, -wohnungen, -zentren	1 739	-12,8	4,5	10,2	32,7
Hütten, Jugendherbergen u. Ä.	1 806	-23,8	2,0	2,9	29,2
Vorsorge- und Reha-Kliniken	103	+7,3	32,8	14,7	94,1
Campingplätze
Köln und Rhein-Erft-Kreis	529 064	+5,0	1,8	1,9	48,4
Hotels	328 388	+12,7	1,7	1,8	46,4
Gasthöfe	325	-43,4	2,1	2,2	20,2
Pensionen	9 111	+2,5	2,7	3,5	60,2
Hotels garnis	156 799	-6,7	1,7	2,0	48,7
Erholungs-, Ferien-, Schulungsheime	7 086	-7,4	8,2	4,9	67,2
Ferienhäuser, -wohnungen, -zentren	3 011	-4,5	4,6	6,5	38,3
Hütten, Jugendherbergen u. Ä.	23 339	-0,8	1,9	2,0	45,1
Vorsorge- und Reha-Kliniken	747	+56,3	54,1	31,1	82,9
Campingplätze	258	+31,6	1,5	2,9	.
Düsseldorf und Kreis Mettmann	519 874	-3,5	1,6	1,8	45,3
Hotels	329 289	-5,2	1,5	1,6	44,4
Gasthöfe
Pensionen	432	+54,8	1,8	1,9	19,5
Hotels garnis	185 579	+0,6	1,8	2,0	48,4
Erholungs-, Ferien-, Schulungsheime
Ferienhäuser, -wohnungen, -zentren	622	-9,5	2,0	3,3	38,2
Hütten, Jugendherbergen u. Ä.	2 918	-35,9	1,9	2,0	32,3
Vorsorge- und Reha-Kliniken	-	-	-	-	-
Campingplätze
Ruhrgebiet	244 723	-2,5	2,0	1,9	40,2
Hotels	161 150	-2,1	1,6	1,8	38,9
Gasthöfe	629	-18,8	2,1	3,2	23,0
Pensionen	1 097	-2,9	3,0	4,9	37,8
Hotels garnis	70 736	-2,0	1,8	2,0	39,7
Erholungs-, Ferien-, Schulungsheime	2 459	+8,8	3,1	3,8	37,2
Ferienhäuser, -wohnungen, -zentren	977	+114,7	8,0	10,3	28,5
Hütten, Jugendherbergen u. Ä.	6 328	-26,1	2,0	1,8	25,8
Vorsorge- und Reha-Kliniken	903	+27,2	28,0	69,5	100,0
Campingplätze	444	+1,4	2,2	1,9	.
Bergisches Städtedreieck	24 560	-6,4	2,3	2,0	38,7
Hotels	17 192	-8,0	1,7	1,8	36,4
Gasthöfe	-	-100,0	-	-	-
Pensionen
Hotels garnis	5 739	-17,0	1,9	2,1	32,9
Erholungs-, Ferien-, Schulungsheime	289	+35,0	4,3	2,7	44,1
Ferienhäuser, -wohnungen, -zentren
Hütten, Jugendherbergen u. Ä.
Vorsorge- und Reha-Kliniken
Campingplätze
Nordrhein-Westfalen	2 424 110	-1,5	2,2	2,1	40,5
Hotels	1 411 228	-0,5	1,7	1,8	37,9
Gasthöfe	28 495	-9,1	2,2	2,9	23,0
Pensionen	39 535	+1,1	3,0	3,4	27,9
Hotels garnis	550 995	-3,8	1,8	2,1	41,4
Erholungs-, Ferien-, Schulungsheime	31 470	+5,9	3,3	3,2	37,7
Ferienhäuser, -wohnungen, -zentren	290 763	-1,5	4,2	4,3	40,6
Hütten, Jugendherbergen u. Ä.	50 521	-7,6	2,1	2,3	26,2
Vorsorge- und Reha-Kliniken	5 528	+3,9	24,4	34,1	85,4
Campingplätze	15 575	+2,3	2,4	2,4	.

Anmerkungen Seite 44

3.4 Leistung der Beherbergungsstätten nach Reisegebieten und Herkunftsländern

Januar bis März 2018

Reisegebiet Herkunftsland (ständiger Wohnsitz)	Ankünfte		Übernachtungen			Mittlere Aufenthalts- dauer ³⁾
	aller Gäste	Verän- derung ¹⁾	aller Gäste	Verän- derung ¹⁾	Anteil ²⁾	
Eifel und Region Aachen	230 283	-1,1	532 686	-0,6	100	2,3
Bundesrepublik Deutschland	173 725	-1,3	403 303	+1,0	75,7	2,3
Ausland	56 558	-0,5	129 383	-5,4	24,3	2,3
Europa	43 321	-2,9	102 865	-7,2	79,5	2,4
EU-Länder	39 733	-2,8	95 658	-7,1	73,9	2,4
Belgien	11 278	-7,6	24 330	-1,1	18,8	2,2
Bulgarien	145	+22,9	675	+101,5	0,5	4,7
Dänemark	741	+121,2	931	+66,3	0,7	1,3
Estland	40	-20,0	55	-32,9	-	1,4
Finnland	295	+5,7	578	-9,1	0,4	2,0
Frankreich	3 795	-0,4	5 481	-9,5	4,2	1,4
Griechenland	156	-22,8	432	-20,0	0,3	2,8
Republik Irland	301	-9,3	509	-7,1	0,4	1,7
Italien	1 370	-12,3	2 451	-31,5	1,9	1,8
Kroatien	93	-23,8	341	-48,6	0,3	3,7
Lettland	37	-5,1	59	+31,1	-	1,6
Litauen	78	+6,8	133	-19,9	0,1	1,7
Luxemburg	605	-10,8	967	-11,4	0,7	1,6
Malta	42	x	63	x	-	1,5
Niederlande	11 386	-7,9	41 783	-6,1	32,3	3,7
Österreich	1 195	-1,3	2 208	-9,9	1,7	1,8
Polen	1 782	+48,7	3 731	-13,8	2,9	2,1
Portugal	197	-3,9	555	+1,8	0,4	2,8
Rumänien	738	-5,0	1 363	-31,1	1,1	1,8
Schweden	432	+20,0	717	+52,6	0,6	1,7
Slowakische Republik	122	+25,8	293	+47,2	0,2	2,4
Slowenien	87	-20,2	204	-36,3	0,2	2,3
Spanien	963	+22,1	1 451	-0,1	1,1	1,5
Tschechische Republik	419	+21,4	846	+12,8	0,7	2,0
Ungarn	271	+5,0	401	-42,6	0,3	1,5
Vereinigtes Königreich	3 150	-4,9	5 059	-17,6	3,9	1,6
Zypern	15	-62,5	42	-81,8	-	2,8
Island	15	+25,0	24	+50,0	-	1,6
Norwegen	126	-20,3	254	+8,1	0,2	2,0
Russland	945	+9,9	2 255	+22,1	1,7	2,4
Schweiz	1 423	-10,5	2 343	-8,6	1,8	1,6
Türkei	599	+12,6	1 338	-3,8	1,0	2,2
Ukraine	115	-5,0	210	-3,7	0,2	1,8
sonstige europäische Länder	365	-19,8	783	-51,0	0,6	2,1
Afrika	291	-30,0	798	-49,4	0,6	2,7
Republik Südafrika	83	-55,9	224	-34,3	0,2	2,7
sonstige afrikanische Länder	208	-8,8	574	-53,6	0,4	2,8
Asien	4 509	+6,6	11 910	+8,5	9,2	2,6
Arabische Golfstaaten	683	-5,0	2 739	+26,1	2,1	4,0
Volksrepublik China und Hongkong	1 143	+4,5	2 883	+12,2	2,2	2,5
Indien	149	-57,2	847	-27,5	0,7	5,7
Israel	134	-7,6	242	-36,6	0,2	1,8
Japan	1 101	+20,9	2 098	+48,0	1,6	1,9
Südkorea	257	+15,2	767	+58,1	0,6	3,0
Taiwan	374	+47,2	457	+23,5	0,4	1,2
sonstige asiatische Länder	668	+25,1	1 877	-22,2	1,5	2,8
Amerika	3 683	+24,0	6 404	+12,5	4,9	1,7
Kanada	302	+5,2	561	-1,9	0,4	1,9
USA	2 932	+32,6	4 250	+12,2	3,3	1,4
sonstige nordamerikanische Länder	20	-20,0	229	+275,4	0,2	11,5
Mittelamerika und Karibik	68	-4,2	105	-15,3	0,1	1,5
Brasilien	248	+17,5	968	+15,7	0,7	3,9
sonstige südamerikanische Länder	113	-31,9	291	-5,8	0,2	2,6
Australien	162	+38,5	341	-3,7	0,3	2,1
Neuseeland und Ozeanien	39	+11,4	95	+39,7	0,1	2,4
Ohne Angabe	4 553	+2,0	6 970	-3,5	5,4	1,5

1) Veränderung gegenüber dem Vorjahreszeitraum in % – 2) Bei Übernachtungen von Gästen aus der Bundesrepublik Deutschland und dem Ausland: Anteil an allen Übernachtungen im Bundesgebiet; sonst: Anteil an allen Übernachtungen am Ausland zusammen. – 3) mittlere Aufenthaltsdauer in Tagen = Übernachtungen / Ankünfte

Noch: 3.4 Leistung der Beherbergungsstätten nach Reisegebieten und Herkunftsländern

Januar bis März 2018

Reisegebiet Herkunftsland (ständiger Wohnsitz)	Ankünfte		Übernachtungen			Mittlere Aufenthalts- dauer ³⁾
	aller Gäste	Verän- derung ¹⁾	aller Gäste	Verän- derung ¹⁾	Anteil ²⁾	
Niederrhein	444 635	+2,0	892 150	+3,0	100	2,0
Bundesrepublik Deutschland	356 455	+3,3	726 923	+4,6	81,5	2,0
Ausland	88 180	-2,7	165 227	-3,3	18,5	1,9
Europa	70 152	-2,8	128 387	-3,7	77,7	1,8
EU-Länder	61 935	-1,0	113 575	-2,4	68,7	1,8
Belgien	5 821	-4,2	9 261	-10,6	5,6	1,6
Bulgarien	352	-10,4	773	-5,3	0,5	2,2
Dänemark	1 467	+6,6	2 892	+27,0	1,8	2,0
Estland	303	-11,9	438	-12,9	0,3	1,4
Finnland	630	+5,2	1 016	-4,4	0,6	1,6
Frankreich	6 000	-2,5	9 675	-9,7	5,9	1,6
Griechenland	525	-17,7	1 292	+13,8	0,8	2,5
Republik Irland	292	-24,4	469	-34,0	0,3	1,6
Italien	4 549	-4,2	9 314	-2,2	5,6	2,0
Kroatien	336	+72,3	863	+17,7	0,5	2,6
Lettland	149	+1,4	262	-24,3	0,2	1,8
Litauen	395	+66,7	735	+60,5	0,4	1,9
Luxemburg	600	+1,2	906	-5,8	0,5	1,5
Malta	44	+46,7	104	+73,3	0,1	2,4
Niederlande	18 751	+2,4	30 452	+2,0	18,4	1,6
Österreich	3 481	+6,9	6 751	+2,0	4,1	1,9
Polen	3 513	-23,2	9 700	-21,4	5,9	2,8
Portugal	448	-23,2	1 052	-29,6	0,6	2,3
Rumänien	1 184	+29,1	3 552	+40,0	2,1	3,0
Schweden	1 249	+8,6	1 775	-5,1	1,1	1,4
Slowakische Republik	399	-0,3	1 237	+17,9	0,7	3,1
Slowenien	251	-4,9	609	-9,6	0,4	2,4
Spanien	2 714	+1,1	4 801	-4,6	2,9	1,8
Tschechische Republik	1 097	-3,6	2 529	-0,2	1,5	2,3
Ungarn	606	-20,3	1 582	-10,0	1,0	2,6
Vereinigtes Königreich	6 725	+2,2	11 452	+5,2	6,9	1,7
Zypern	54	-3,6	83	-6,7	0,1	1,5
Island	32	-72,9	54	-64,7	–	1,7
Norwegen	549	-43,7	952	-30,2	0,6	1,7
Russland	1 312	+2,3	2 719	+1,5	1,6	2,1
Schweiz	3 220	-2,9	5 481	-1,8	3,3	1,7
Türkei	1 731	-7,0	3 102	-12,7	1,9	1,8
Ukraine	328	+0,3	728	+7,5	0,4	2,2
sonstige europäische Länder	1 045	-39,6	1 776	-38,5	1,1	1,7
Afrika	454	+7,6	983	+5,1	0,6	2,2
Republik Südafrika	123	-0,8	254	+14,9	0,2	2,1
sonstige afrikanische Länder	331	+11,1	729	+2,1	0,4	2,2
Asien	4 269	-17,4	12 597	+3,5	7,6	3,0
Arabische Golfstaaten	448	+0,9	2 877	+65,3	1,7	6,4
Volksrepublik China und Hongkong	1 372	-42,2	2 995	-32,2	1,8	2,2
Indien	565	+43,4	2 038	+14,2	1,2	3,6
Israel	294	+2,4	486	-21,2	0,3	1,7
Japan	520	-7,0	1 092	-8,2	0,7	2,1
Südkorea	193	+1,0	351	-15,8	0,2	1,8
Taiwan	118	-8,5	182	-46,6	0,1	1,5
sonstige asiatische Länder	759	-3,9	2 576	+55,1	1,6	3,4
Amerika	3 494	-29,2	7 103	-21,3	4,3	2,0
Kanada	258	-43,9	624	-33,3	0,4	2,4
USA	2 698	-28,3	5 360	-19,7	3,2	2,0
sonstige nordamerikanische Länder	11	-84,9	27	-76,5	–	2,5
Mittelamerika und Karibik	174	+41,5	374	+30,8	0,2	2,1
Brasilien	154	-41,0	326	-40,3	0,2	2,1
sonstige südamerikanische Länder	199	-22,3	392	-16,6	0,2	2,0
Australien	202	-1,5	397	-7,2	0,2	2,0
Neuseeland und Ozeanien	38	-26,9	72	-33,9	–	1,9
Ohne Angabe	9 571	+25,6	15 688	+4,8	9,5	1,6

Anmerkungen Seite 66

Noch: 3.4 Leistung der Beherbergungsstätten nach Reisegebieten und Herkunftsländern

Januar bis März 2018

Reisegebiet Herkunftsland (ständiger Wohnsitz)	Ankünfte		Übernachtungen			Mittlere Aufenthalts- dauer ³⁾
	aller Gäste	Verän- derung ¹⁾	aller Gäste	Verän- derung ¹⁾	Anteil ²⁾	
Münsterland	332 663	-1,1	803 004	+0,2	100	2,4
Bundesrepublik Deutschland	298 987	-1,9	725 410	-0,2	90,3	2,4
Ausland	33 676	+6,4	77 594	+4,4	9,7	2,3
Europa	25 600	-2,1	62 810	+1,7	80,9	2,5
EU-Länder	22 433	-2,6	56 371	+1,7	72,6	2,5
Belgien	1 210	-9,5	2 067	-13,4	2,7	1,7
Bulgarien	117	+34,5	229	-83,2	0,3	2,0
Dänemark	1 133	+4,8	1 910	+3,8	2,5	1,7
Estland	65	+109,7	87	+22,5	0,1	1,3
Finnland	167	-27,1	349	-5,9	0,4	2,1
Frankreich	1 786	-2,6	3 212	-2,3	4,1	1,8
Griechenland	186	+19,2	378	+7,7	0,5	2,0
Republik Irland	90	+3,4	206	+18,4	0,3	2,3
Italien	1 229	+7,8	2 290	-1,5	3,0	1,9
Kroatien	105	-51,6	2 790	+83,9	3,6	26,6
Lettland	56	+5,7	131	+2,3	0,2	2,3
Litauen	87	-23,7	261	-41,7	0,3	3,0
Luxemburg	281	+2,9	483	+0,8	0,6	1,7
Malta	10	-47,4	18	-35,7	-	1,8
Niederlande	7 385	-7,4	12 723	-4,9	16,4	1,7
Österreich	1 439	+7,0	3 215	+13,2	4,1	2,2
Polen	1 824	-9,2	9 573	+4,3	12,3	5,2
Portugal	207	+16,9	951	+141,4	1,2	4,6
Rumänien	431	+24,9	5 145	+41,6	6,6	11,9
Schweden	694	-0,9	1 061	-10,3	1,4	1,5
Slowakische Republik	220	+14,6	1 447	-15,3	1,9	6,6
Slowenien	226	+93,2	1 210	+36,1	1,6	5,4
Spanien	818	+4,3	1 470	+1,9	1,9	1,8
Tschechische Republik	412	-0,5	1 144	-28,1	1,5	2,8
Ungarn	272	-8,4	552	-45,4	0,7	2,0
Vereinigtes Königreich	1 967	-2,3	3 447	+1,6	4,4	1,8
Zypern	16	+128,6	22	+214,3	-	1,4
Island	14	+133,3	20	+233,3	-	1,4
Norwegen	358	+23,0	553	+21,3	0,7	1,5
Russland	410	-3,1	958	+1,7	1,2	2,3
Schweiz	1 281	-9,4	2 404	-8,2	3,1	1,9
Türkei	392	+29,4	811	+8,9	1,0	2,1
Ukraine	215	+102,8	753	+134,6	1,0	3,5
sonstige europäische Länder	497	-13,1	940	-25,0	1,2	1,9
Afrika	106	-37,6	271	-49,1	0,3	2,6
Republik Südafrika	30	-26,8	70	-23,9	0,1	2,3
sonstige afrikanische Länder	76	-41,1	201	-54,3	0,3	2,6
Asien	1 382	+3,3	3 548	+8,8	4,6	2,6
Arabische Golfstaaten	207	+24,0	418	+25,9	0,5	2,0
Volksrepublik China und Hongkong	397	-2,7	1 100	+18,0	1,4	2,8
Indien	64	-55,6	187	-54,5	0,2	2,9
Israel	74	-22,9	126	-45,2	0,2	1,7
Japan	202	+20,2	485	+13,1	0,6	2,4
Südkorea	120	+96,7	520	+213,3	0,7	4,3
Taiwan	69	+6,2	192	+6,7	0,2	2,8
sonstige asiatische Länder	249	+8,7	520	-10,3	0,7	2,1
Amerika	1 456	+6,1	3 333	-2,6	4,3	2,3
Kanada	108	+11,3	277	-5,5	0,4	2,6
USA	1 089	+4,3	2 324	-6,0	3,0	2,1
sonstige nordamerikanische Länder	4	-20,0	8	-11,1	-	2,0
Mittelamerika und Karibik	34	-12,8	74	-40,8	0,1	2,2
Brasilien	110	+22,2	411	+23,4	0,5	3,7
sonstige südamerikanische Länder	111	+14,4	239	+25,1	0,3	2,2
Australien	95	-34,9	316	+1,3	0,4	3,3
Neuseeland und Ozeanien	17	-29,2	72	+41,2	0,1	4,2
Ohne Angabe	5 020	+104,6	7 244	+44,5	9,3	1,4

Noch: 3.4 Leistung der Beherbergungsstätten nach Reisegebieten und Herkunftsländern

Januar bis März 2018

Reisegebiet Herkunftsland (ständiger Wohnsitz)	Ankünfte		Übernachtungen			Mittlere Aufenthalts- dauer ³⁾
	aller Gäste	Verän- derung ¹⁾	aller Gäste	Verän- derung ¹⁾	Anteil ²⁾	
Teutoburger Wald	431 232	-0,7	1 458 836	+0,7	100	3,4
Bundesrepublik Deutschland	385 220	+0,2	1 349 206	+1,3	92,5	3,5
Ausland	46 012	-7,6	109 630	-6,1	7,5	2,4
Europa	33 647	-10,9	82 139	-5,4	74,9	2,4
EU-Länder	28 183	-13,5	69 195	-5,5	63,1	2,5
Belgien	1 942	+15,4	3 818	+41,9	3,5	2,0
Bulgarien	152	-16,5	643	+41,6	0,6	4,2
Dänemark	1 045	-7,5	1 919	-15,8	1,8	1,8
Estland	95	+8,0	177	-25,3	0,2	1,9
Finnland	242	-9,7	570	+10,0	0,5	2,4
Frankreich	2 336	+1,2	4 406	-6,0	4,0	1,9
Griechenland	199	-2,0	477	-53,7	0,4	2,4
Republik Irland	244	+38,6	609	+25,6	0,6	2,5
Italien	1 679	+0,7	3 515	+5,2	3,2	2,1
Kroatien	116	+10,5	343	-48,6	0,3	3,0
Lettland	60	-52,4	134	-49,2	0,1	2,2
Litauen	263	+16,9	621	+29,1	0,6	2,4
Luxemburg	364	+67,0	772	+120,6	0,7	2,1
Malta	11	-15,4	26	-7,1	-	2,4
Niederlande	6 197	-46,5	13 495	-22,9	12,3	2,2
Österreich	2 080	+2,1	4 441	+4,3	4,1	2,1
Polen	3 138	+15,7	10 964	+40,7	10,0	3,5
Portugal	280	-19,1	922	-26,7	0,8	3,3
Rumänien	555	-2,5	5 598	-0,6	5,1	10,1
Schweden	802	+19,0	1 426	+21,9	1,3	1,8
Slowakische Republik	227	+4,1	717	-76,7	0,7	3,2
Slowenien	153	-7,3	336	-34,8	0,3	2,2
Spanien	1 463	+38,4	3 055	+8,8	2,8	2,1
Tschechische Republik	1 346	+8,5	3 551	-7,2	3,2	2,6
Ungarn	383	-34,9	875	-29,0	0,8	2,3
Vereinigtes Königreich	2 802	-6,6	5 774	-13,1	5,3	2,1
Zypern	9	+50,0	11	+22,2	-	1,2
Island	33	+83,3	78	+95,0	0,1	2,4
Norwegen	267	-18,8	487	-28,9	0,4	1,8
Russland	1 059	-3,6	2 931	-18,9	2,7	2,8
Schweiz	1 896	+0,5	3 427	-7,2	3,1	1,8
Türkei	551	+16,0	1 383	+6,8	1,3	2,5
Ukraine	356	+100,0	736	+61,4	0,7	2,1
sonstige europäische Länder	1 302	+8,2	3 902	+1,9	3,6	3,0
Afrika	271	+15,3	1 016	-11,0	0,9	3,7
Republik Südafrika	63	-47,5	178	-60,3	0,2	2,8
sonstige afrikanische Länder	208	+80,9	838	+20,9	0,8	4,0
Asien	2 413	+0,2	8 471	-11,2	7,7	3,5
Arabische Golfstaaten	163	-54,3	1 390	-46,1	1,3	8,5
Volksrepublik China und Hongkong	777	-15,4	2 181	-31,0	2,0	2,8
Indien	276	+36,0	1 051	+7,5	1,0	3,8
Israel	121	+18,6	225	-1,7	0,2	1,9
Japan	455	+54,8	1 469	+92,3	1,3	3,2
Südkorea	143	+23,3	508	+3,9	0,5	3,6
Taiwan	44	-24,1	77	-15,4	0,1	1,8
sonstige asiatische Länder	434	+20,6	1 570	+25,9	1,4	3,6
Amerika	2 277	-3,1	5 618	-20,8	5,1	2,5
Kanada	196	-18,0	490	-9,4	0,4	2,5
USA	1 587	-7,9	3 794	-23,7	3,5	2,4
sonstige nordamerikanische Länder	8	-77,1	16	-88,6	-	2,0
Mittelamerika und Karibik	190	+160,3	348	+0,3	0,3	1,8
Brasilien	137	-14,4	659	+14,0	0,6	4,8
sonstige südamerikanische Länder	159	+31,4	311	-39,1	0,3	2,0
Australien	130	-34,3	287	-32,0	0,3	2,2
Neuseeland und Ozeanien	29	-59,7	59	-58,5	0,1	2,0
Ohne Angabe	7 245	+7,4	12 040	+3,6	11,0	1,7

Anmerkungen Seite 66

Noch: 3.4 Leistung der Beherbergungsstätten nach Reisegebieten und Herkunftsländern

Januar bis März 2018

Reisegebiet Herkunftsland (ständiger Wohnsitz)	Ankünfte		Übernachtungen			Mittlere Aufenthalts- dauer ³⁾
	aller Gäste	Verän- derung ¹⁾	aller Gäste	Verän- derung ¹⁾	Anteil ²⁾	
Sauerland	528 921	-1,0	1 621 707	+2,9	100	3,1
Bundesrepublik Deutschland	377 124	-0,3	1 171 177	+4,6	72,2	3,1
Ausland	151 797	-2,9	450 530	-1,2	27,8	3,0
Europa	144 472	-3,7	431 712	-2,3	95,8	3,0
EU-Länder	141 830	-3,5	424 121	-1,9	94,1	3,0
Belgien	14 715	+3,9	44 937	+6,1	10,0	3,1
Bulgarien	184	+19,5	606	+43,6	0,1	3,3
Dänemark	2 937	-6,9	10 171	-3,0	2,3	3,5
Estland	35	+133,3	58	+286,7	-	1,7
Finnland	94	-5,1	187	-4,6	-	2,0
Frankreich	1 528	-5,4	4 153	+4,2	0,9	2,7
Griechenland	84	+42,4	171	-15,8	-	2,0
Republik Irland	82	+32,3	202	+47,4	-	2,5
Italien	930	-27,5	2 628	-19,8	0,6	2,8
Kroatien	63	-3,1	147	-27,2	-	2,3
Lettland	41	-38,8	144	-56,2	-	3,5
Litauen	123	+200,0	829	x	0,2	6,7
Luxemburg	170	-11,0	461	-2,7	0,1	2,7
Malta	7	-68,2	23	-60,3	-	3,3
Niederlande	112 776	-5,0	334 409	-3,9	74,2	3,0
Österreich	1 570	-10,5	3 326	-17,9	0,7	2,1
Polen	1 509	+7,3	6 664	+51,8	1,5	4,4
Portugal	788	x	1 213	+91,6	0,3	1,5
Rumänien	472	+16,0	2 177	+24,9	0,5	4,6
Schweden	246	+19,4	463	+67,8	0,1	1,9
Slowakische Republik	183	+29,8	926	+89,4	0,2	5,1
Slowenien	114	-14,3	282	-14,5	0,1	2,5
Spanien	520	+15,8	1 278	+36,1	0,3	2,5
Tschechische Republik	857	+16,3	1 986	+6,7	0,4	2,3
Ungarn	283	-10,2	1 615	-36,7	0,4	5,7
Vereinigtes Königreich	1 518	-0,9	5 064	+2,1	1,1	3,3
Zypern	1	-66,7	1	-99,6	-	1,0
Island	8	-	13	-18,8	-	1,6
Norwegen	187	+130,9	422	+25,2	0,1	2,3
Russland	333	-2,6	1 029	-29,4	0,2	3,1
Schweiz	908	-2,4	2 086	+13,9	0,5	2,3
Türkei	216	+2,4	748	+26,6	0,2	3,5
Ukraine	159	+27,2	450	+48,0	0,1	2,8
sonstige europäische Länder	831	-41,7	2 843	-40,6	0,6	3,4
Afrika	82	+51,9	216	+39,4	-	2,6
Republik Südafrika	28	+86,7	68	+257,9	-	2,4
sonstige afrikanische Länder	54	+38,5	148	+8,8	-	2,7
Asien	1 501	+19,2	6 204	+70,7	1,4	4,1
Arabische Golfstaaten	107	+4,9	268	+11,2	0,1	2,5
Volksrepublik China und Hongkong	637	+2,2	1 698	-3,7	0,4	2,7
Indien	128	+13,3	457	-36,9	0,1	3,6
Israel	46	+58,6	107	+98,1	-	2,3
Japan	177	+58,0	459	+92,1	0,1	2,6
Südkorea	41	-33,9	158	-17,7	-	3,9
Taiwan	73	+40,4	189	+139,2	-	2,6
sonstige asiatische Länder	292	+75,9	2 868	x	0,6	9,8
Amerika	1 030	+1,8	2 921	-9,3	0,6	2,8
Kanada	115	-10,9	391	-19,2	0,1	3,4
USA	683	+3,6	1 776	-14,7	0,4	2,6
sonstige nordamerikanische Länder	25	+47,1	116	+23,4	-	4,6
Mittelamerika und Karibik	91	-9,9	353	+19,7	0,1	3,9
Brasilien	55	-9,8	145	-9,4	-	2,6
sonstige südamerikanische Länder	61	+35,6	140	+33,3	-	2,3
Australien	51	-27,1	122	-18,7	-	2,4
Neuseeland und Ozeanien	18	-18,2	45	-16,7	-	2,5
Ohne Angabe	4 643	+21,6	9 310	+35,7	2,1	2,0

Noch: 3.4 Leistung der Beherbergungsstätten nach Reisegebieten und Herkunftsländern

Januar bis März 2018

Reisegebiet Herkunftsland (ständiger Wohnsitz)	Ankünfte		Übernachtungen			Mittlere Aufenthalts- dauer ³⁾
	aller Gäste	Verän- derung ¹⁾	aller Gäste	Verän- derung ¹⁾	Anteil ²⁾	
Siegerland-Wittgenstein	54 524	+4,5	183 390	+3,7	100	3,4
Bundesrepublik Deutschland	43 682	+8,4	159 951	+6,5	87,2	3,7
Ausland	10 842	-8,9	23 439	-11,9	12,8	2,2
Europa	6 617	-19,9	14 456	-24,1	61,7	2,2
EU-Länder	5 851	-23,5	12 864	-27,4	54,9	2,2
Belgien	357	-13,8	654	-16,5	2,8	1,8
Bulgarien	16	+220,0	19	+216,7	0,1	1,2
Dänemark	85	+13,3	153	+25,4	0,7	1,8
Estland	7	x	13	x	0,1	1,9
Finnland	53	+47,2	79	+54,9	0,3	1,5
Frankreich	398	+20,2	626	+27,5	2,7	1,6
Griechenland	25	-32,4	39	-41,8	0,2	1,6
Republik Irland	33	+13,8	110	-14,1	0,5	3,3
Italien	321	+23,9	552	+17,9	2,4	1,7
Kroatien	21	+133,3	35	+250,0	0,1	1,7
Lettland	5	+150,0	8	+300,0	-	1,6
Litauen	29	+81,3	42	+44,8	0,2	1,4
Luxemburg	41	+64,0	60	-29,4	0,3	1,5
Malta	1	-	4	+100,0	-	4,0
Niederlande	2 620	-44,2	6 318	-44,7	27,0	2,4
Österreich	257	-20,2	529	-19,5	2,3	2,1
Polen	412	+9,9	930	-21,9	4,0	2,3
Portugal	22	+69,2	52	+116,7	0,2	2,4
Rumänien	114	+32,6	337	+50,4	1,4	3,0
Schweden	104	+44,4	154	+27,3	0,7	1,5
Slowakische Republik	39	+44,4	52	+20,9	0,2	1,3
Slowenien	55	+57,1	116	+73,1	0,5	2,1
Spanien	141	+50,0	241	+47,9	1,0	1,7
Tschechische Republik	241	-32,7	714	+60,1	3,0	3,0
Ungarn	93	+111,4	271	+54,9	1,2	2,9
Vereinigtes Königreich	361	+28,9	756	-19,3	3,2	2,1
Zypern	-	-	-	-	-	-
Island	2	+100,0	2	-	-	1,0
Norwegen	30	-28,6	65	-19,8	0,3	2,2
Russland	159	+62,2	263	+13,9	1,1	1,7
Schweiz	352	+11,7	734	+17,8	3,1	2,1
Türkei	73	+2,8	143	-25,5	0,6	2,0
Ukraine	50	+22,0	178	+61,8	0,8	3,6
sonstige europäische Länder	100	+117,4	207	+149,4	0,9	2,1
Afrika	32	+6,7	57	-33,7	0,2	1,8
Republik Südafrika	12	-36,8	23	-61,7	0,1	1,9
sonstige afrikanische Länder	20	+81,8	34	+30,8	0,1	1,7
Asien	513	+51,3	965	-0,5	4,1	1,9
Arabische Golfstaaten	21	+133,3	42	+121,1	0,2	2,0
Volksrepublik China und Hongkong	155	+39,6	303	-8,5	1,3	2,0
Indien	36	-18,2	95	-42,8	0,4	2,6
Israel	25	x	41	+192,9	0,2	1,6
Japan	52	-41,6	115	-47,5	0,5	2,2
Südkorea	17	-41,4	53	-45,9	0,2	3,1
Taiwan	14	+180,0	35	x	0,1	2,5
sonstige asiatische Länder	193	+302,1	281	+138,1	1,2	1,5
Amerika	450	+89,9	1 100	+60,1	4,7	2,4
Kanada	11	-52,2	45	-42,3	0,2	4,1
USA	355	+115,2	884	+95,1	3,8	2,5
sonstige nordamerikanische Länder	8	x	8	x	-	1,0
Mittelamerika und Karibik	10	+11,1	34	+209,1	0,1	3,4
Brasilien	50	+72,4	103	-8,0	0,4	2,1
sonstige südamerikanische Länder	16	+45,5	26	-21,2	0,1	1,6
Australien	30	+87,5	46	-4,2	0,2	1,5
Neuseeland und Ozeanien	5	-28,6	16	-42,9	0,1	3,2
Ohne Angabe	3 195	+6,1	6 799	+18,0	29,0	2,1

Anmerkungen Seite 66

Noch: 3.4 Leistung der Beherbergungsstätten nach Reisegebieten und Herkunftsländern

Januar bis März 2018

Reisegebiet Herkunftsland (ständiger Wohnsitz)	Ankünfte		Übernachtungen			Mittlere Aufenthalts- dauer ³⁾
	aller Gäste	Verän- derung ¹⁾	aller Gäste	Verän- derung ¹⁾	Anteil ²⁾	
Bergisches Land	139 352	+0,8	357 314	–	100	2,6
Bundesrepublik Deutschland	120 490	+3,8	314 080	+2,0	87,9	2,6
Ausland	18 862	–15,2	43 234	–12,6	12,1	2,3
Europa	13 927	–12,9	31 604	–10,4	73,1	2,3
EU-Länder	12 055	–11,8	27 724	–9,9	64,1	2,3
Belgien	1 201	–5,4	2 201	–9,3	5,1	1,8
Bulgarien	136	–	1 145	+116,0	2,6	8,4
Dänemark	455	+58,5	888	+19,0	2,1	2,0
Estland	20	–81,5	51	–75,8	0,1	2,6
Finnland	100	–18,7	179	–8,7	0,4	1,8
Frankreich	957	–12,8	1 929	–1,2	4,5	2,0
Griechenland	74	–14,0	273	+79,6	0,6	3,7
Republik Irland	114	+67,6	183	+2,8	0,4	1,6
Italien	871	–19,7	2 096	–12,6	4,8	2,4
Kroatien	43	+2,4	221	+157,0	0,5	5,1
Lettland	20	–13,0	39	–11,4	0,1	2,0
Litauen	48	–9,4	76	–33,9	0,2	1,6
Luxemburg	158	–24,4	897	–25,3	2,1	5,7
Malta	3	–50,0	9	–59,1	–	3,0
Niederlande	3 568	+14,8	6 033	–2,8	14,0	1,7
Österreich	666	+4,7	1 363	+5,4	3,2	2,0
Polen	840	–15,7	2 816	+7,2	6,5	3,4
Portugal	70	–39,7	185	–28,0	0,4	2,6
Rumänien	162	+5,2	1 218	+45,0	2,8	7,5
Schweden	226	–1,3	524	–2,4	1,2	2,3
Slowakische Republik	135	–86,6	381	–83,9	0,9	2,8
Slowenien	70	–26,3	590	+125,2	1,4	8,4
Spanien	556	–23,0	1 208	–25,5	2,8	2,2
Tschechische Republik	356	–1,9	814	–22,0	1,9	2,3
Ungarn	197	–25,1	587	–50,4	1,4	3,0
Vereinigtes Königreich	1 003	–27,1	1 794	–21,2	4,1	1,8
Zypern	6	x	24	x	0,1	4,0
Island	11	+83,3	20	+185,7	–	1,8
Norwegen	87	–23,7	185	–12,3	0,4	2,1
Russland	314	–49,4	694	–35,1	1,6	2,2
Schweiz	912	+0,7	1 593	+0,1	3,7	1,7
Türkei	235	–26,3	671	–14,1	1,6	2,9
Ukraine	102	–12,8	194	–20,5	0,4	1,9
sonstige europäische Länder	211	–12,8	523	–10,9	1,2	2,5
Afrika	89	–21,2	466	+17,1	1,1	5,2
Republik Südafrika	45	+25,0	311	+143,0	0,7	6,9
sonstige afrikanische Länder	44	–42,9	155	–42,6	0,4	3,5
Asien	2 412	–20,4	5 904	–17,1	13,7	2,4
Arabische Golfstaaten	62	+8,8	140	–36,7	0,3	2,3
Volksrepublik China und Hongkong	1 024	–50,9	2 514	–41,2	5,8	2,5
Indien	228	+11,8	886	–1,9	2,0	3,9
Israel	51	–53,2	78	–64,9	0,2	1,5
Japan	194	+25,2	425	+5,7	1,0	2,2
Südkorea	99	–37,3	207	–53,4	0,5	2,1
Taiwan	388	x	751	x	1,7	1,9
sonstige asiatische Länder	366	+49,4	903	+47,1	2,1	2,5
Amerika	1 008	–35,9	2 723	–18,8	6,3	2,7
Kanada	58	–37,0	129	–48,2	0,3	2,2
USA	747	–16,2	1 916	+7,6	4,4	2,6
sonstige nordamerikanische Länder	12	–95,3	48	–89,9	0,1	4,0
Mittelamerika und Karibik	88	+22,2	351	+57,4	0,8	4,0
Brasilien	53	–41,1	152	–40,2	0,4	2,9
sonstige südamerikanische Länder	50	–70,6	127	–66,0	0,3	2,5
Australien	53	–25,4	106	–16,5	0,2	2,0
Neuseeland und Ozeanien	8	x	13	x	–	1,6
Ohne Angabe	1 365	–7,1	2 418	–24,0	5,6	1,8

Noch: 3.4 Leistung der Beherbergungsstätten nach Reisegebieten und Herkunftsländern

Januar bis März 2018

Reisegebiet Herkunftsland (ständiger Wohnsitz)	Ankünfte		Übernachtungen			Mittlere Aufenthalts- dauer ³⁾
	aller Gäste	Verän- derung ¹⁾	aller Gäste	Verän- derung ¹⁾	Anteil ²⁾	
Bonn und Rhein-Sieg-Kreis	312 802	-2,8	616 757	-2,1	100	2,0
Bundesrepublik Deutschland	263 127	-1,8	509 905	-1,7	82,7	1,9
Ausland	49 675	-7,6	106 852	-3,9	17,3	2,2
Europa	33 969	-3,5	67 718	-4,2	63,4	2,0
EU-Länder	28 538	-3,1	56 370	-3,1	52,8	2,0
Belgien	3 188	+15,7	5 705	+20,2	5,3	1,8
Bulgarien	134	-17,3	348	-17,7	0,3	2,6
Dänemark	506	-0,8	958	-2,5	0,9	1,9
Estland	89	+20,3	184	+22,7	0,2	2,1
Finnland	301	+3,1	601	+19,2	0,6	2,0
Frankreich	2 479	+0,3	4 797	+7,6	4,5	1,9
Griechenland	330	-6,0	570	-31,1	0,5	1,7
Republik Irland	290	-16,2	504	-16,4	0,5	1,7
Italien	1 971	-26,0	3 972	-25,9	3,7	2,0
Kroatien	174	-5,4	371	-25,1	0,3	2,1
Lettland	84	-14,3	156	-43,9	0,1	1,9
Litauen	159	-25,7	362	-23,3	0,3	2,3
Luxemburg	684	+6,2	1 056	+0,4	1,0	1,5
Malta	27	-54,2	61	-41,9	0,1	2,3
Niederlande	5 555	+8,0	9 337	+7,6	8,7	1,7
Österreich	2 263	+4,6	4 065	+2,1	3,8	1,8
Polen	1 559	-9,1	5 769	+2,5	5,4	3,7
Portugal	276	+2,6	684	-7,8	0,6	2,5
Rumänien	606	-6,5	1 090	-28,3	1,0	1,8
Schweden	454	-23,6	880	-23,2	0,8	1,9
Slowakische Republik	335	-5,4	1 380	-19,1	1,3	4,1
Slowenien	99	-46,2	199	-54,1	0,2	2,0
Spanien	1 111	-15,1	2 235	-11,7	2,1	2,0
Tschechische Republik	1 051	-22,9	1 902	-24,9	1,8	1,8
Ungarn	642	-1,8	2 070	+19,7	1,9	3,2
Vereinigtes Königreich	4 149	-1,4	7 076	+0,9	6,6	1,7
Zypern	22	-24,1	38	-47,2	–	1,7
Island	30	-23,1	52	-41,6	–	1,7
Norwegen	296	+1,7	558	+23,5	0,5	1,9
Russland	1 138	-10,4	3 001	-11,2	2,8	2,6
Schweiz	2 555	-2,0	4 559	-5,5	4,3	1,8
Türkei	545	-2,9	1 158	-18,8	1,1	2,1
Ukraine	262	+5,6	565	-14,1	0,5	2,2
sonstige europäische Länder	605	-16,8	1 455	-12,8	1,4	2,4
Afrika	798	-8,1	2 397	-0,6	2,2	3,0
Republik Südafrika	161	-25,5	359	-28,1	0,3	2,2
sonstige afrikanische Länder	637	-2,3	2 038	+6,5	1,9	3,2
Asien	7 123	-17,5	21 013	-1,3	19,7	3,0
Arabische Golfstaaten	2 195	+12,5	5 075	+16,1	4,7	2,3
Volksrepublik China und Hongkong	2 263	-19,1	8 173	+3,9	7,6	3,6
Indien	434	-26,3	1 295	-7,9	1,2	3,0
Israel	273	-8,4	629	+5,2	0,6	2,3
Japan	638	-38,8	2 735	+10,1	2,6	4,3
Südkorea	287	-31,3	725	-7,2	0,7	2,5
Taiwan	114	-61,9	197	-58,4	0,2	1,7
sonstige asiatische Länder	919	-25,6	2 184	-34,2	2,0	2,4
Amerika	4 771	-24,7	9 913	-11,1	9,3	2,1
Kanada	364	-33,1	844	-19,4	0,8	2,3
USA	3 674	-25,2	7 066	-11,6	6,6	1,9
sonstige nordamerikanische Länder	45	+15,4	118	-17,5	0,1	2,6
Mittelamerika und Karibik	173	-2,3	422	–	0,4	2,4
Brasilien	246	-21,2	613	-15,7	0,6	2,5
sonstige südamerikanische Länder	269	-22,5	850	+3,8	0,8	3,2
Australien	227	-23,1	515	-8,5	0,5	2,3
Neuseeland und Ozeanien	51	-22,7	106	-18,5	0,1	2,1
Ohne Angabe	2 736	+14,5	5 190	+3,2	4,9	1,9

Anmerkungen Seite 66

Noch: 3.4 Leistung der Beherbergungsstätten nach Reisegebieten und Herkunftsländern

Januar bis März 2018

Reisegebiet Herkunftsland (ständiger Wohnsitz)	Ankünfte		Übernachtungen			Mittlere Aufenthalts- dauer ³⁾
	aller Gäste	Verän- derung ¹⁾	aller Gäste	Verän- derung ¹⁾	Anteil ²⁾	
Köln und Rhein-Erft-Kreis	945 282	+2,9	1 741 894	+0,4	100	1,8
Bundesrepublik Deutschland	670 721	+1,8	1 212 830	-1,5	69,6	1,8
Ausland	274 561	+5,7	529 064	+5,0	30,4	1,9
Europa	184 456	+4,7	350 986	+4,2	66,3	1,9
EU-Länder	151 979	+5,1	286 508	+4,9	54,2	1,9
Belgien	14 049	+1,7	22 211	+3,8	4,2	1,6
Bulgarien	833	-29,1	1 931	-31,8	0,4	2,3
Dänemark	4 327	+8,3	9 535	+12,9	1,8	2,2
Estland	437	-8,8	809	-11,3	0,2	1,9
Finnland	1 515	+14,5	2 936	+10,2	0,6	1,9
Frankreich	13 313	+6,5	22 557	+6,1	4,3	1,7
Griechenland	1 758	+18,3	4 218	+20,3	0,8	2,4
Republik Irland	2 856	+6,4	5 505	+6,9	1,0	1,9
Italien	16 349	+4,9	34 991	-0,1	6,6	2,1
Kroatien	1 164	+13,8	2 260	+32,2	0,4	1,9
Lettland	540	+4,7	1 002	-1,0	0,2	1,9
Litauen	915	+41,2	2 504	+105,6	0,5	2,7
Luxemburg	4 427	+2,2	6 574	+1,3	1,2	1,5
Malta	275	-22,3	799	-9,9	0,2	2,9
Niederlande	23 135	+7,5	36 464	+4,1	6,9	1,6
Österreich	9 239	-4,0	17 704	-3,0	3,3	1,9
Polen	6 879	-14,1	19 078	-18,0	3,6	2,8
Portugal	2 591	+51,2	4 343	+22,4	0,8	1,7
Rumänien	2 729	+7,5	6 933	+19,7	1,3	2,5
Schweden	2 660	+1,0	4 855	+0,7	0,9	1,8
Slowakische Republik	769	-5,9	1 839	+0,5	0,3	2,4
Slowenien	665	+28,6	1 421	+27,1	0,3	2,1
Spanien	10 674	-6,4	21 965	+1,2	4,2	2,1
Tschechische Republik	2 067	+6,3	3 885	+7,7	0,7	1,9
Ungarn	1 907	+7,2	3 506	+3,7	0,7	1,8
Vereinigtes Königreich	25 625	+16,2	46 004	+21,8	8,7	1,8
Zypern	281	+54,4	679	+57,2	0,1	2,4
Island	323	+23,8	780	+57,3	0,1	2,4
Norwegen	1 308	+8,3	2 566	+7,5	0,5	2,0
Russland	7 634	+9,6	16 182	+7,4	3,1	2,1
Schweiz	12 024	-6,7	22 261	-8,3	4,2	1,9
Türkei	6 249	+11,2	12 020	+7,6	2,3	1,9
Ukraine	1 395	-0,9	3 272	+0,1	0,6	2,3
sonstige europäische Länder	3 544	+13,6	7 397	+2,5	1,4	2,1
Afrika	2 790	-5,5	7 252	-11,1	1,4	2,6
Republik Südafrika	571	+24,4	1 202	+24,7	0,2	2,1
sonstige afrikanische Länder	2 219	-11,0	6 050	-15,9	1,1	2,7
Asien	33 050	+2,9	75 098	+4,3	14,2	2,3
Arabische Golfstaaten	2 681	-17,9	6 710	-23,2	1,3	2,5
Volksrepublik China und Hongkong	12 005	+4,7	28 736	+18,7	5,4	2,4
Indien	2 671	+23,3	6 573	+20,9	1,2	2,5
Israel	1 399	-10,7	3 067	-16,7	0,6	2,2
Japan	4 950	+8,4	9 332	-5,9	1,8	1,9
Südkorea	1 621	-15,0	3 577	-5,0	0,7	2,2
Taiwan	2 724	+19,7	5 734	+40,4	1,1	2,1
sonstige asiatische Länder	4 999	+1,8	11 369	-6,3	2,1	2,3
Amerika	30 618	-2,9	54 372	-5,6	10,3	1,8
Kanada	1 844	-13,3	3 464	-8,4	0,7	1,9
USA	22 227	-4,6	37 074	-8,0	7,0	1,7
sonstige nordamerikanische Länder	371	+20,5	773	+24,5	0,1	2,1
Mittelamerika und Karibik	2 045	+85,4	4 026	+61,9	0,8	2,0
Brasilien	2 205	-15,2	4 963	-16,8	0,9	2,3
sonstige südamerikanische Länder	1 926	-8,0	4 072	-8,2	0,8	2,1
Australien	1 761	-8,9	3 634	-2,1	0,7	2,1
Neuseeland und Ozeanien	385	-1,0	742	-10,3	0,1	1,9
Ohne Angabe	21 501	+45,1	36 980	+49,9	7,0	1,7

Noch: 3.4 Leistung der Beherbergungsstätten nach Reisegebieten und Herkunftsländern

Januar bis März 2018

Reisegebiet Herkunftsland (ständiger Wohnsitz)	Ankünfte		Übernachtungen			Mittlere Aufenthalts- dauer ³⁾
	aller Gäste	Verän- derung ¹⁾	aller Gäste	Verän- derung ¹⁾	Anteil ²⁾	
Düsseldorf und Kreis Mettmann	845 797	+3,0	1 395 486	+0,5	100	1,6
Bundesrepublik Deutschland	553 452	+4,9	875 612	+3,1	62,7	1,6
Ausland	292 345	-0,5	519 874	-3,5	37,3	1,8
Europa	198 616	-5,8	346 667	-7,3	66,7	1,7
EU-Länder	158 874	-5,5	272 224	-7,2	52,4	1,7
Belgien	9 099	-7,1	13 048	-5,3	2,5	1,4
Bulgarien	806	-5,0	1 609	-7,7	0,3	2,0
Dänemark	3 060	-16,4	5 163	-8,7	1,0	1,7
Estland	599	-0,5	1 100	+1,7	0,2	1,8
Finnland	2 580	+1,4	4 520	-1,2	0,9	1,8
Frankreich	15 806	-6,6	27 286	-6,2	5,2	1,7
Griechenland	2 723	-9,8	5 906	-12,5	1,1	2,2
Republik Irland	2 182	-7,8	3 661	-10,0	0,7	1,7
Italien	14 873	-18,3	28 857	-27,3	5,6	1,9
Kroatien	1 029	+46,8	2 317	+40,9	0,4	2,3
Lettland	529	-12,7	903	-21,1	0,2	1,7
Litauen	634	+13,6	1 119	+12,9	0,2	1,8
Luxemburg	2 173	+6,3	3 323	+12,4	0,6	1,5
Malta	275	+8,7	647	+11,0	0,1	2,4
Niederlande	23 981	-7,3	35 888	-6,1	6,9	1,5
Österreich	13 289	+5,5	22 050	+0,1	4,2	1,7
Polen	7 363	-1,5	14 162	-9,0	2,7	1,9
Portugal	3 181	+30,3	5 788	+14,8	1,1	1,8
Rumänien	2 044	-1,5	4 071	-8,5	0,8	2,0
Schweden	4 723	-17,0	7 827	-16,7	1,5	1,7
Slowakische Republik	850	+9,8	1 591	+10,3	0,3	1,9
Slowenien	633	-5,2	1 249	-6,8	0,2	2,0
Spanien	12 557	-11,2	22 999	-9,2	4,4	1,8
Tschechische Republik	2 301	-9,0	3 972	-16,4	0,8	1,7
Ungarn	1 990	+34,6	3 570	+30,9	0,7	1,8
Vereinigtes Königreich	29 290	-2,4	49 009	+1,0	9,4	1,7
Zypern	304	+6,3	589	-16,1	0,1	1,9
Island	267	-41,1	540	-35,9	0,1	2,0
Norwegen	2 278	-8,4	4 098	-10,8	0,8	1,8
Russland	11 845	-4,8	25 375	-8,3	4,9	2,1
Schweiz	13 497	+11,6	21 833	+10,4	4,2	1,6
Türkei	6 351	-16,6	12 174	-15,3	2,3	1,9
Ukraine	1 659	+8,4	3 386	-2,6	0,7	2,0
sonstige europäische Länder	3 845	-36,7	7 037	-28,1	1,4	1,8
Afrika	2 543	-20,2	5 935	-23,5	1,1	2,3
Republik Südafrika	588	-26,4	1 184	-33,3	0,2	2,0
sonstige afrikanische Länder	1 955	-18,2	4 751	-20,6	0,9	2,4
Asien	41 981	+7,7	78 025	+0,3	15,0	1,9
Arabische Golfstaaten	10 196	+5,4	17 140	+13,5	3,3	1,7
Volksrepublik China und Hongkong	9 339	-0,9	18 401	-2,0	3,5	2,0
Indien	4 634	+111,3	7 143	+12,4	1,4	1,5
Israel	1 795	+1,4	3 611	-6,5	0,7	2,0
Japan	9 324	+3,1	17 811	-4,0	3,4	1,9
Südkorea	1 130	-23,8	2 438	-25,6	0,5	2,2
Taiwan	756	-7,6	1 481	-18,1	0,3	2,0
sonstige asiatische Länder	4 807	+5,0	10 000	-0,5	1,9	2,1
Amerika	23 088	+5,1	42 704	-5,7	8,2	1,8
Kanada	2 316	+39,6	4 789	+32,5	0,9	2,1
USA	16 153	-0,7	29 202	-8,6	5,6	1,8
sonstige nordamerikanische Länder	220	-12,4	397	-36,8	0,1	1,8
Mittelamerika und Karibik	2 016	+194,3	3 383	+104,9	0,7	1,7
Brasilien	1 018	-34,6	1 951	-47,7	0,4	1,9
sonstige südamerikanische Länder	1 365	-12,3	2 982	-19,2	0,6	2,2
Australien	1 554	-15,1	3 049	-22,1	0,6	2,0
Neuseeland und Ozeanien	305	-	631	+0,6	0,1	2,1
Ohne Angabe	24 258	+45,7	42 863	+44,6	8,2	1,8

Anmerkungen Seite 66

Noch: 3.4 Leistung der Beherbergungsstätten nach Reisegebieten und Herkunftsländern

Januar bis März 2018

Reisegebiet Herkunftsland (ständiger Wohnsitz)	Ankünfte		Übernachtungen			Mittlere Aufenthalts- dauer ³⁾
	aller Gäste	Verän- derung ¹⁾	aller Gäste	Verän- derung ¹⁾	Anteil ²⁾	
Ruhrgebiet	792 997	-0,1	1 550 907	+1,2	100	2,0
Bundesrepublik Deutschland	661 289	+0,8	1 306 184	+1,9	84,2	2,0
Ausland	131 708	-4,2	244 723	-2,5	15,8	1,9
Europa	105 644	-3,4	187 914	-2,3	76,8	1,8
EU-Länder	89 612	-3,6	157 247	-2,8	64,3	1,8
Belgien	5 433	+2,3	8 080	-3,1	3,3	1,5
Bulgarien	1 269	+36,3	2 186	+48,0	0,9	1,7
Dänemark	2 754	+0,4	4 635	+3,8	1,9	1,7
Estland	153	+7,7	285	+12,6	0,1	1,9
Finnland	998	+24,4	1 580	+20,2	0,6	1,6
Frankreich	6 905	-4,2	11 299	-4,2	4,6	1,6
Griechenland	665	-30,5	1 466	-17,0	0,6	2,2
Republik Irland	786	-1,6	1 575	+10,6	0,6	2,0
Italien	5 940	+3,7	11 188	-1,8	4,6	1,9
Kroatien	424	-6,6	891	-28,2	0,4	2,1
Lettland	300	-30,6	669	-12,9	0,3	2,2
Litauen	521	+2,6	966	-15,6	0,4	1,9
Luxemburg	1 474	-16,6	2 152	-17,0	0,9	1,5
Malta	40	-	86	-4,4	-	2,2
Niederlande	22 015	+12,5	33 110	+5,3	13,5	1,5
Österreich	7 723	+3,6	13 634	-2,2	5,6	1,8
Polen	6 198	-3,3	13 537	+11,3	5,5	2,2
Portugal	842	-35,4	1 481	-41,2	0,6	1,8
Rumänien	2 863	-22,8	5 388	-13,1	2,2	1,9
Schweden	2 451	+7,4	4 279	+12,1	1,7	1,7
Slowakische Republik	618	-7,5	1 752	+22,9	0,7	2,8
Slowenien	408	+7,7	1 048	+44,4	0,4	2,6
Spanien	3 140	-52,4	6 417	-42,2	2,6	2,0
Tschechische Republik	2 044	+14,3	4 052	+25,9	1,7	2,0
Ungarn	1 697	+1,4	3 256	-5,6	1,3	1,9
Vereinigtes Königreich	11 881	-10,6	22 096	-6,3	9,0	1,9
Zypern	70	-2,8	139	-10,9	0,1	2,0
Island	91	-33,6	173	-41,6	0,1	1,9
Norwegen	991	+24,3	1 885	+18,1	0,8	1,9
Russland	2 719	+32,1	5 782	+21,4	2,4	2,1
Schweiz	6 710	-2,9	11 671	+1,3	4,8	1,7
Türkei	2 008	-11,9	4 379	-1,0	1,8	2,2
Ukraine	871	-18,1	1 592	-27,2	0,7	1,8
sonstige europäische Länder	2 642	-15,6	5 185	-8,7	2,1	2,0
Afrika	1 162	+8,9	3 300	+24,4	1,3	2,8
Republik Südafrika	356	+25,8	1 554	+142,4	0,6	4,4
sonstige afrikanische Länder	806	+2,8	1 746	-13,2	0,7	2,2
Asien	7 584	+4,0	19 753	+4,3	8,1	2,6
Arabische Golfstaaten	651	+14,8	2 370	+30,1	1,0	3,6
Volksrepublik China und Hongkong	2 039	-23,5	4 782	-31,2	2,0	2,3
Indien	813	+42,9	3 371	+67,6	1,4	4,1
Israel	428	-5,9	847	-0,8	0,3	2,0
Japan	1 041	-6,0	2 337	+3,9	1,0	2,2
Südkorea	349	+6,4	897	-7,0	0,4	2,6
Taiwan	200	+10,5	534	+44,7	0,2	2,7
sonstige asiatische Länder	2 063	+45,5	4 615	+24,5	1,9	2,2
Amerika	7 021	-0,1	15 225	-4,3	6,2	2,2
Kanada	628	+1,5	1 735	+9,4	0,7	2,8
USA	5 184	+3,4	10 687	+5,0	4,4	2,1
sonstige nordamerikanische Länder	74	-29,5	117	-35,4	-	1,6
Mittelamerika und Karibik	272	+18,3	788	+43,3	0,3	2,9
Brasilien	380	-37,3	906	-59,3	0,4	2,4
sonstige südamerikanische Länder	483	+5,7	992	-16,8	0,4	2,1
Australien	706	+36,0	1 816	+49,2	0,7	2,6
Neuseeland und Ozeanien	102	-7,3	247	-35,0	0,1	2,4
Ohne Angabe	9 489	-21,6	16 468	-16,4	6,7	1,7

Noch: 3.4 Leistung der Beherbergungsstätten nach Reisegebieten und Herkunftsländern

Januar bis März 2018

Reisegebiet Herkunftsland (ständiger Wohnsitz)	Ankünfte		Übernachtungen			Mittlere Aufenthalts- dauer ³⁾
	aller Gäste	Verän- derung ¹⁾	aller Gäste	Verän- derung ¹⁾	Anteil ²⁾	
Bergisches Städtedreieck	81 590	-2,2	190 836	-3,6	100	2,3
Bundesrepublik Deutschland	69 009	-1,4	166 276	-3,1	87,1	2,4
Ausland	12 581	-6,6	24 560	-6,4	12,9	2,0
Europa	8 731	-11,6	17 098	-5,0	69,6	2,0
EU-Länder	7 226	-11,8	14 295	-4,6	58,2	2,0
Belgien	493	-8,5	716	-3,5	2,9	1,5
Bulgarien	87	-32,0	168	-52,3	0,7	1,9
Dänemark	257	-1,9	405	-3,1	1,6	1,6
Estland	14	-73,6	19	-72,1	0,1	1,4
Finnland	63	-29,2	112	-16,4	0,5	1,8
Frankreich	891	-11,1	1 749	+11,6	7,1	2,0
Griechenland	99	+86,8	260	+64,6	1,1	2,6
Republik Irland	30	-30,2	59	-31,4	0,2	2,0
Italien	628	-19,5	1 340	-7,3	5,5	2,1
Kroatien	59	-86,3	400	-48,6	1,6	6,8
Lettland	9	-10,0	16	-36,0	0,1	1,8
Litauen	64	+12,3	109	+23,9	0,4	1,7
Luxemburg	84	-16,8	145	-20,8	0,6	1,7
Malta	10	-28,6	31	+10,7	0,1	3,1
Niederlande	1 160	+10,4	1 742	+16,6	7,1	1,5
Österreich	530	+2,3	1 068	+17,0	4,3	2,0
Polen	806	-6,4	2 342	+6,4	9,5	2,9
Portugal	88	-5,4	207	+13,1	0,8	2,4
Rumänien	146	-	260	-35,8	1,1	1,8
Schweden	212	+14,0	409	+18,2	1,7	1,9
Slowakische Republik	98	-7,5	202	-14,0	0,8	2,1
Slowenien	33	-48,4	49	-50,0	0,2	1,5
Spanien	281	-22,6	476	-19,3	1,9	1,7
Tschechische Republik	268	-17,3	592	-22,3	2,4	2,2
Ungarn	106	-56,6	269	-36,6	1,1	2,5
Vereinigtes Königreich	694	+9,6	1 111	-8,0	4,5	1,6
Zypern	16	-64,4	39	-35,0	0,2	2,4
Island	6	-81,8	26	-40,9	0,1	4,3
Norwegen	54	-19,4	75	-22,7	0,3	1,4
Russland	180	-45,8	474	-23,1	1,9	2,6
Schweiz	735	+13,4	1 304	+24,1	5,3	1,8
Türkei	250	-7,1	470	-20,5	1,9	1,9
Ukraine	111	+68,2	199	+13,7	0,8	1,8
sonstige europäische Länder	169	-35,5	255	-41,9	1,0	1,5
Afrika	103	-37,6	327	+0,3	1,3	3,2
Republik Südafrika	11	-82,3	42	-65,0	0,2	3,8
sonstige afrikanische Länder	92	-10,7	285	+38,3	1,2	3,1
Asien	629	-35,4	1 692	-42,5	6,9	2,7
Arabische Golfstaaten	37	-30,2	109	-40,4	0,4	2,9
Volksrepublik China und Hongkong	255	-41,0	745	-52,0	3,0	2,9
Indien	94	+40,3	285	+33,8	1,2	3,0
Israel	37	-38,3	72	-44,6	0,3	1,9
Japan	54	-58,5	123	-70,9	0,5	2,3
Südkorea	38	+2,7	79	+16,2	0,3	2,1
Taiwan	16	-68,6	23	-72,0	0,1	1,4
sonstige asiatische Länder	98	-31,5	256	-12,0	1,0	2,6
Amerika	521	-34,0	1 227	-38,8	5,0	2,4
Kanada	48	-40,0	108	-34,5	0,4	2,3
USA	397	-13,3	900	-20,8	3,7	2,3
sonstige nordamerikanische Länder	5	-83,3	14	-73,6	0,1	2,8
Mittelamerika und Karibik	18	-60,9	47	-76,8	0,2	2,6
Brasilien	11	-86,6	32	-86,0	0,1	2,9
sonstige südamerikanische Länder	42	-54,8	126	-42,5	0,5	3,0
Australien	34	-41,4	53	-39,1	0,2	1,6
Neuseeland und Ozeanien	21	-46,2	33	-54,2	0,1	1,6
Ohne Angabe	2 542	+61,1	4 130	+47,1	16,8	1,6

Anmerkungen Seite 66

Noch: 3.4 Leistung der Beherbergungsstätten nach Reisegebieten und Herkunftsländern

Januar bis März 2018

Reisegebiet Herkunftsland (ständiger Wohnsitz)	Ankünfte		Übernachtungen			Mittlere Aufenthalts- dauer ³⁾
	aller Gäste	Verän- derung ¹⁾	aller Gäste	Verän- derung ¹⁾	Anteil ²⁾	
Nordrhein-Westfalen	5 140 078	+0,7	11 344 967	+0,9	100	2,2
Bundesrepublik Deutschland	3 973 281	+1,2	8 920 857	+1,5	78,6	2,2
Ausland	1 166 797	-0,9	2 424 110	-1,5	21,4	2,1
Europa	869 152	-3,0	1 824 356	-3,0	75,3	2,1
EU-Länder	748 249	-2,9	1 586 152	-2,7	65,4	2,1
Belgien	68 786	-0,8	137 028	+1,8	5,7	2,0
Bulgarien	4 231	-2,0	10 332	-3,9	0,4	2,4
Dänemark	18 767	+0,8	39 560	+3,4	1,6	2,1
Estland	1 857	-6,5	3 276	-8,6	0,1	1,8
Finnland	7 038	+5,3	12 707	+4,0	0,5	1,8
Frankreich	56 194	-1,9	97 170	-2,2	4,0	1,7
Griechenland	6 824	-5,8	15 482	-6,1	0,6	2,3
Republik Irland	7 300	-1,1	13 592	-0,8	0,6	1,9
Italien	50 710	-7,3	103 194	-12,4	4,3	2,0
Kroatien	3 627	+2,2	10 979	+12,7	0,5	3,0
Lettland	1 830	-13,6	3 523	-19,7	0,1	1,9
Litauen	3 316	+20,8	7 757	+36,6	0,3	2,3
Luxemburg	11 061	-0,1	17 796	-0,7	0,7	1,6
Malta	745	-8,5	1 871	-1,6	0,1	2,5
Niederlande	238 529	-4,5	561 754	-4,1	23,2	2,4
Österreich	43 732	+1,9	80 354	-1,1	3,3	1,8
Polen	35 823	-5,1	99 266	-1,4	4,1	2,8
Portugal	8 990	+21,7	17 433	+4,8	0,7	1,9
Rumänien	12 044	-2,7	37 132	+6,2	1,5	3,1
Schweden	14 253	-3,6	24 370	-3,1	1,0	1,7
Slowakische Republik	3 995	-16,9	11 817	-24,1	0,5	3,0
Slowenien	2 794	+2,3	7 313	+8,0	0,3	2,6
Spanien	34 938	-13,5	67 596	-9,5	2,8	1,9
Tschechische Republik	12 459	-0,7	25 987	-3,5	1,1	2,1
Ungarn	8 447	+1,1	18 554	-8,7	0,8	2,2
Vereinigtes Königreich	89 165	+1,0	158 642	+3,5	6,5	1,8
Zypern	794	+9,1	1 667	-16,5	0,1	2,1
Island	832	-23,8	1 782	-11,3	0,1	2,1
Norwegen	6 531	-4,5	12 100	-3,2	0,5	1,9
Russland	28 048	+0,9	61 663	-2,7	2,5	2,2
Schweiz	45 513	-	79 696	-0,3	3,3	1,8
Türkei	19 200	-4,5	38 397	-5,3	1,6	2,0
Ukraine	5 623	+5,5	12 263	+1,4	0,5	2,2
sonstige europäische Länder	15 156	-20,2	32 303	-18,9	1,3	2,1
Afrika	8 721	-9,9	23 018	-11,9	0,9	2,6
Republik Südafrika	2 071	-12,3	5 469	+3,1	0,2	2,6
sonstige afrikanische Länder	6 650	-9,1	17 549	-15,7	0,7	2,6
Asien	107 366	+1,5	245 180	+1,9	10,1	2,3
Arabische Golfstaaten	17 451	+0,5	39 278	+4,7	1,6	2,3
Volksrepublik China und Hongkong	31 406	-8,7	74 511	-3,0	3,1	2,4
Indien	10 092	+43,5	24 228	+12,4	1,0	2,4
Israel	4 677	-5,0	9 531	-12,3	0,4	2,0
Japan	18 708	+2,9	38 481	+0,5	1,6	2,1
Südkorea	4 295	-14,3	10 280	-7,8	0,4	2,4
Taiwan	4 890	+16,2	9 852	+24,3	0,4	2,0
sonstige asiatische Länder	15 847	+8,1	39 019	+7,0	1,6	2,5
Amerika	79 417	-3,3	152 643	-7,2	6,3	1,9
Kanada	6 248	-1,7	13 457	+0,8	0,6	2,2
USA	57 726	-4,4	105 233	-7,5	4,3	1,8
sonstige nordamerikanische Länder	803	-29,9	1 871	-25,7	0,1	2,3
Mittelamerika und Karibik	5 179	+89,8	10 305	+53,3	0,4	2,0
Brasilien	4 667	-22,9	11 229	-28,5	0,5	2,4
sonstige südamerikanische Länder	4 794	-11,5	10 548	-14,6	0,4	2,2
Australien	5 005	-8,3	10 682	-5,7	0,4	2,1
Neuseeland und Ozeanien	1 018	-9,3	2 131	-14,4	0,1	2,1
Ohne Angabe	96 118	+24,6	166 100	+21,7	6,9	1,7

4. Leistung der Campingplätze nach Herkunftsländern

März 2018

Herkunftsland (ständiger Wohnsitz)	Ankünfte		Übernachtungen			Mittlere Aufenthaltsdauer ³⁾
	aller Gäste	Veränderung ¹⁾	aller Gäste	Veränderung ¹⁾	Anteil ²⁾	
Nordrhein-Westfalen	26 653	+16,1	61 738	+34,5	100	2,3
Bundesrepublik Deutschland	23 538	+20,7	55 131	+41,0	89,3	2,3
Ausland	3 115	-9,9	6 607	-3,0	10,7	2,1
Europa	3 106	-10,0	6 583	-3,2	99,6	2,1
EU-Länder	2 791	-10,4	5 973	-3,4	90,4	2,1
Belgien	549	-26,6	1 162	-21,9	17,6	2,1
Bulgarien	-	-	-	-	-	-
Dänemark	34	-10,5	62	+8,8	0,9	1,8
Estland	2	-	4	+100,0	0,1	2,0
Finnland	14	+16,7	23	+91,7	0,3	1,6
Frankreich	35	+34,6	73	+108,6	1,1	2,1
Griechenland	-	-	-	-	-	-
Republik Irland	10	+400,0	20	+300,0	0,3	2,0
Italien	14	-6,7	18	-51,4	0,3	1,3
Kroatien	-	-	-	-	-	-
Lettland	2	x	5	x	0,1	2,5
Litauen	-	-	-	-	-	-
Luxemburg	37	+105,6	78	+254,5	1,2	2,1
Malta	3	x	6	x	0,1	2,0
Niederlande	1 799	-9,8	3 977	-2,8	60,2	2,2
Österreich	25	x	72	x	1,1	2,9
Polen	7	+40,0	96	+20,0	1,5	13,7
Portugal	1	-50,0	3	+50,0	-	3,0
Rumänien	3	+200,0	29	x	0,4	9,7
Schweden	178	+24,5	184	+15,7	2,8	1,0
Slowakische Republik	-	-	-	-	-	-
Slowenien	-	-	-	-	-	-
Spanien	13	+333,3	20	+400,0	0,3	1,5
Tschechische Republik	3	+200,0	10	x	0,2	3,3
Ungarn	-	-	1	x	-	-
Vereinigtes Königreich	62	-15,1	130	-4,4	2,0	2,1
Zypern	-	-	-	-	-	-
Island	2	x	4	x	0,1	2,0
Norwegen	61	-15,3	79	-	1,2	1,3
Russland	-	-	-	-	-	-
Schweiz	37	+2,8	120	+69,0	1,8	3,2
Türkei	-	-	-	-	-	-
Ukraine	-	-	-	-	-	-
sonstige europäische Länder	215	-5,7	407	-12,8	6,2	1,9
Afrika	-	-	-	-	-	-
Republik Südafrika	-	-	-	-	-	-
sonstige afrikanische Länder	-	-	-	-	-	-
Asien	-	-	-	-	-	-
Arabische Golfstaaten	-	-	-	-	-	-
Volksrepublik China und Hongkong	-	-	-	-	-	-
Indien	-	-	-	-	-	-
Israel	-	-	-	-	-	-
Japan	-	-	-	-	-	-
Südkorea	-	-	-	-	-	-
Taiwan	-	-	-	-	-	-
sonstige asiatische Länder	-	-	-	-	-	-
Amerika	5	+150,0	8	+100,0	0,1	1,6
Kanada	1	x	1	x	-	1,0
USA	4	+100,0	7	+75,0	0,1	1,8
sonstige nordamerikanische Länder	-	-	-	-	-	-
Mittelamerika und Karibik	-	-	-	-	-	-
Brasilien	-	-	-	-	-	-
sonstige südamerikanische Länder	-	-	-	-	-	-
Australien	1	-50,0	1	-50,0	-	1,0
Neuseeland und Ozeanien	-	-	-	-	-	-
Ohne Angabe	3	+50,0	15	+150,0	0,2	5,0

1) Veränderung gegenüber dem Vorjahreszeitraum in % – 2) Bei Übernachtungen von Gästen aus der Bundesrepublik Deutschland und dem Ausland: Anteil an allen Übernachtungen im Bundesgebiet; sonst: Anteil an allen Übernachtungen am Ausland zusammen. – 3) mittlere Aufenthaltsdauer in Tagen = Übernachtungen / Ankünfte

Noch: 4. Leistung der Campingplätze nach Herkunftsländern

Januar bis März 2018

Herkunftsland (ständiger Wohnsitz)	Ankünfte		Übernachtungen			Mittlere Aufenthaltsdauer ³⁾
	aller Gäste	Veränderung ¹⁾	aller Gäste	Veränderung ¹⁾	Anteil ²⁾	
Nordrhein-Westfalen	49 894	+11,1	119 900	+23,5	100	2,4
Bundesrepublik Deutschland	43 375	+14,2	104 325	+27,5	87,0	2,4
Ausland	6 519	-5,9	15 575	+2,3	13,0	2,4
Europa	6 494	-6,0	15 489	+2,1	99,4	2,4
EU-Länder	5 952	-6,2	14 441	+1,9	92,7	2,4
Belgien	1 428	-5,0	3 251	+3,1	20,9	2,3
Bulgarien	—	—	—	—	—	—
Dänemark	58	-12,1	131	+18,0	0,8	2,3
Estland	2	—	4	+100,0	—	2,0
Finnland	26	+52,9	42	+110,0	0,3	1,6
Frankreich	52	-29,7	115	-18,4	0,7	2,2
Griechenland	—	—	—	—	—	—
Republik Irland	12	+100,0	24	+100,0	0,2	2,0
Italien	25	-24,2	58	+1,8	0,4	2,3
Kroatien	—	—	—	—	—	—
Lettland	2	x	5	x	—	2,5
Litauen	—	—	—	—	—	—
Luxemburg	66	+46,7	121	+51,3	0,8	1,8
Malta	3	x	6	x	—	2,0
Niederlande	3 793	-8,3	9 722	-0,2	62,4	2,6
Österreich	35	+400,0	113	x	0,7	3,2
Polen	10	-64,3	125	-32,1	0,8	12,5
Portugal	1	-75,0	3	-25,0	—	3,0
Rumänien	4	+300,0	31	x	0,2	7,8
Schweden	254	+25,1	265	+18,3	1,7	1,0
Slowakische Republik	—	—	—	—	—	—
Slowenien	—	—	—	—	—	—
Spanien	36	+111,8	50	+85,2	0,3	1,4
Tschechische Republik	6	+200,0	58	x	0,4	9,7
Ungarn	—	-100,0	1	-83,3	—	—
Vereinigtes Königreich	139	-6,7	316	+1,9	2,0	2,3
Zypern	—	—	—	—	—	—
Island	2	x	4	x	—	2,0
Norwegen	97	-16,4	124	—	0,8	1,3
Russland	—	—	—	—	—	—
Schweiz	56	+19,1	163	+81,1	1,0	2,9
Türkei	—	—	—	—	—	—
Ukraine	—	—	—	—	—	—
sonstige europäische Länder	387	-3,5	757	-3,2	4,9	2,0
Afrika	2	x	6	x	—	3,0
Republik Südafrika	—	—	—	—	—	—
sonstige afrikanische Länder	2	x	6	x	—	3,0
Asien	—	—	—	—	—	—
Arabische Golfstaaten	—	—	—	—	—	—
Volksrepublik China und Hongkong	—	—	—	—	—	—
Indien	—	—	—	—	—	—
Israel	—	—	—	—	—	—
Japan	—	—	—	—	—	—
Südkorea	—	—	—	—	—	—
Taiwan	—	—	—	—	—	—
sonstige asiatische Länder	—	—	—	—	—	—
Amerika	15	+114,3	48	+92,0	0,3	3,2
Kanada	1	x	1	x	—	1,0
USA	7	+75,0	16	-27,3	0,1	2,3
sonstige nordamerikanische Länder	—	—	—	—	—	—
Mittelamerika und Karibik	7	x	31	x	0,2	4,4
Brasilien	—	—	—	—	—	—
sonstige südamerikanische Länder	—	—	—	—	—	—
Australien	1	-83,3	1	-83,3	—	1,0
Neuseeland und Ozeanien	—	—	—	—	—	—
Ohne Angabe	7	+75,0	31	+138,5	0,2	4,4

Anmerkungen Seite 79



Reisegebiete in Nordrhein-Westfalen

Amtliche Schlüssel-Nummer	Verwaltungsbezirk	Amtliche Schlüssel-Nummer	Verwaltungsbezirk
Eifel und Region Aachen		Bergisches Land	
334 000	Städteregion Aachen	316 000	Leverkusen, krfr. Stadt
358 000	Kreis Düren	374 000	Oberbergischer Kreis
366 000	Kreis Euskirchen	378 000	Rhein.-Berg. Kreis
Niederrhein		Bergisches Städtedreieck	
112 000	Duisburg, krfr. Stadt	120 000	Remscheid, krfr. Stadt
114 000	Krefeld, krfr. Stadt	122 000	Solingen, krfr. Stadt
116 000	Mönchengladbach, krfr. Stadt	124 000	Wuppertal, krfr. Stadt
154 000	Kreis Kleve		
162 000	Rhein-Kreis Neuss		
166 000	Kreis Viersen		
170 000	Kreis Wesel		
370 000	Kreis Heinsberg		
Münsterland		Bonn und Rhein-Sieg-Kreis	
		314 000	Bonn, krfr. Stadt
		382 000	Rhein-Sieg-Kreis
Köln und Rhein-Erft-Kreis			
515 000	Münster, krfr. Stadt		
554 000	Kreis Borken		
558 000	Kreis Coesfeld		
566 000	Kreis Steinfurt	315 000	Köln, krfr. Stadt
570 000	Kreis Warendorf	362 000	Rhein-Erft-Kreis
Teutoburger Wald		Düsseldorf und Kreis Mettmann	
711 000	Bielefeld, krfr. Stadt	111 000	Düsseldorf, krfr. Stadt
754 000	Kreis Gütersloh	158 000	Kreis Mettmann
758 000	Kreis Herford		
762 000	Kreis Höxter		
766 000	Kreis Lippe		
770 000	Kreis Minden-Lübbecke		
774 000	Kreis Paderborn		
Sauerland		Ruhrgebiet	
		113 000	Essen, krfr. Stadt
		117 000	Mülheim an der Ruhr, krfr. Stadt
		119 000	Oberhausen, krfr. Stadt
		512 000	Bottrop, krfr. Stadt
		513 000	Gelsenkirchen, krfr. Stadt
958 000	Hochsauerland Kreis	562 000	Kreis Recklinghausen
962 000	Märkischer Kreis	911 000	Bochum, krfr. Stadt
966 000	Kreis Olpe	913 000	Dortmund, krfr. Stadt
974 000	Kreis Soest	914 000	Hagen, krfr. Stadt
		915 000	Hamm, krfr. Stadt
		916 000	Herne, krfr. Stadt
		954 000	Ennepe-Ruhr-Kreis
		978 000	Kreis Unna
Siegerland-Wittgenstein			
970 000	Kreis Siegen-Wittgenstein		

Nordrhein-Westfalen

Kurorte und Erholungsorte des Landes

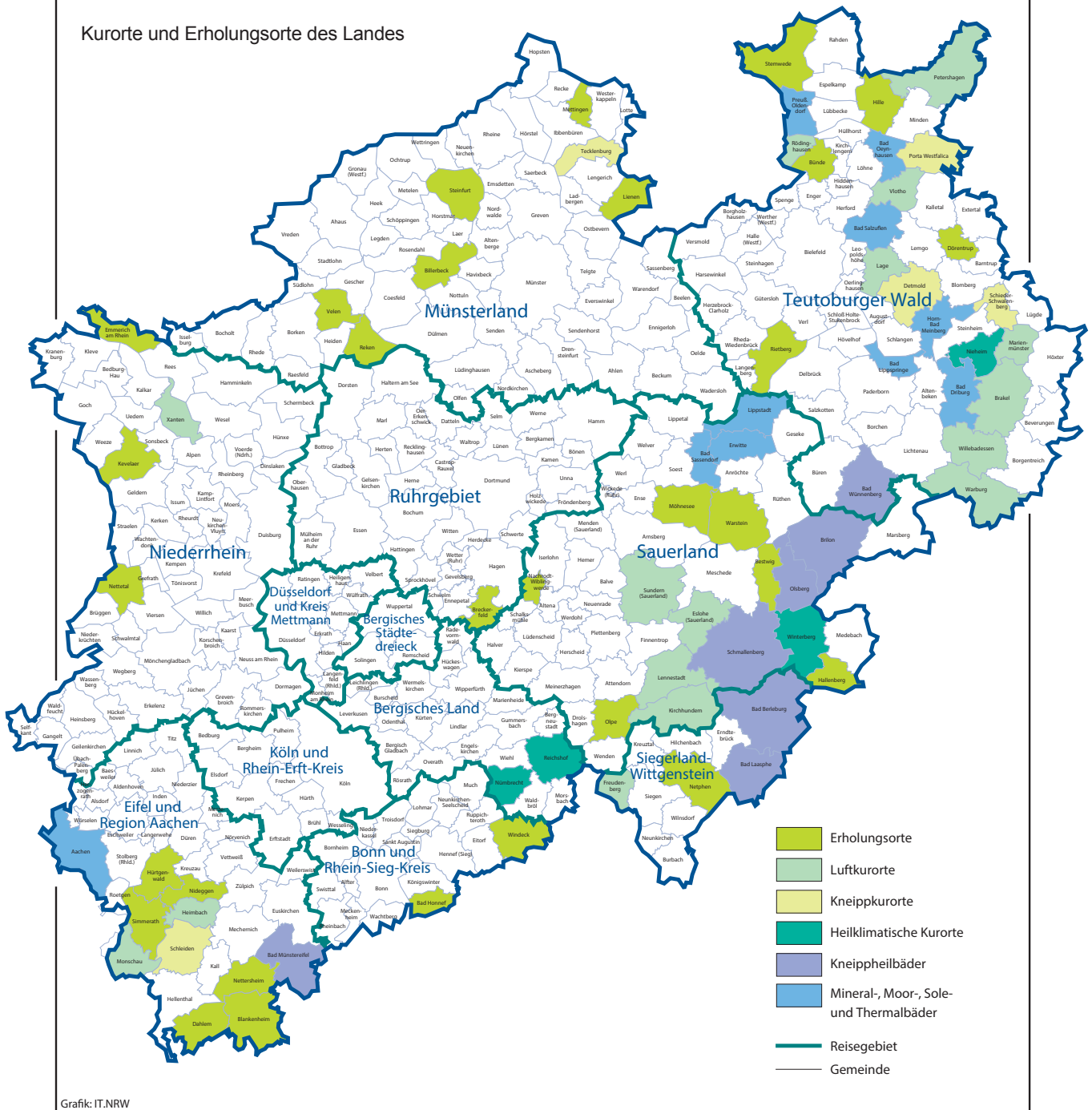

Kurorte und Erholungsorte in Nordrhein-Westfalen

Amtliche Schlüssel-Nummer	Gemeinde	Amtliche Schlüssel-Nummer	Gemeinde
Mineral-, Moor-, Sole- und Thermalbäder		noch: Luftkurort	
334 002	Aachen, Stadt	966 016	Kirchhundem
762 004	Bad Driburg, Stadt	766 040	Lage, Stadt
774 008	Bad Lippspringe, Stadt	966 020	Lennestadt, Stadt
770 004	Bad Oeynhausen, Stadt	762 024	Marienmünster, Stadt
766 008	Bad Salzuflen, Stadt	334 020	Monschau, Stadt
974 008	Bad Sassendorf	770 028	Petershagen, Stadt
974 016	Erwitte, Stadt	758 028	Rödinghausen
766 032	Horn-Bad Meinberg, Stadt	958 044	Sundern (Sauerland), Stadt
974 028	Lippstadt, Stadt	758 036	Vlotho, Stadt
770 036	Preußisch-Oldendorf, Stadt	762 036	Warburg, Stadt
		762 040	Willebadessen, Stadt
		170 052	Xanten, Stadt
Heilklimatischer Kurort		Erholungsort	
762 028	Nieheim, Stadt	382 008	Bad Honnef, Stadt
374 032	Nümbrecht	958 008	Bestwig
374 040	Reichshof	558 008	Billerbeck, Stadt
958 048	Winterberg, Stadt	366 008	Blankenheim
		954 004	Breckerfeld, Stadt
Kneippkurort		758 004	Bünde, Stadt
766 020	Detmold, Stadt	366 012	Dahlem
770 032	Porta Westfalica, Stadt	766 024	Dörentrup
766 060	Schieder-Schwalenberg, Stadt	154 008	Emmerich am Rhein, Stadt
366 036	Schleiden, Stadt	958 020	Hallenberg, Stadt
566 088	Tecklenburg, Stadt	770 012	Hille
		358 016	Hürtgenwald
Kneippheilbad		154 032	Kevelaer, Stadt
970 004	Bad Berleburg, Stadt	566 044	Lienen
970 028	Bad Laasphe, Stadt	566 056	Mettingen
366 004	Bad Münstereifel, Stadt	974 032	Möhnesee
774 040	Bad Wünnenberg, Stadt	962 044	Nachrodt-Wiblingwerde
958 012	Brilon, Stadt	970 032	Netphen, Stadt
958 036	Olsberg, Stadt	366 032	Nettersheim
958 040	Schmallenberg, Stadt	166 016	Nettetal, Stadt
		358 044	Nideggen, Stadt
Luftkurort		966 024	Olpe, Stadt
762 016	Brakel, Stadt	554 044	Reken
958 016	Eslohe (Sauerland)	754 032	Rietberg, Stadt
970 016	Freudenberg, Stadt	334 028	Simmerath
358 012	Heimbach, Stadt	566 084	Steinfurt, Stadt
		770 044	Stemwede
		554 064	Velen, Stadt
		974 044	Warstein, Stadt
		382 076	Windeck

Stand: Februar 2017

Veröffentlichungen aus den Fachbereichen Handel und Verkehr

Entwicklung von Umsatz und Beschäftigung in nordrhein-westfälischen Unternehmen des Einzelhandels, des Kraftfahrzeughandels, des Großhandels und des Gastgewerbes

Inhalt: Die beiden monatlich erscheinende Hefte enthalten die vorläufigen Ergebnisse der Umsatzentwicklung und der Entwicklung der Beschäftigtenzahlen als Messzahlen auf der Basis des Jahres 2015 und als prozentuale Abweichung zum Vormonat und zum Vorjahresmonat. Die Ergebnisse werden in einigen Eckzahlen für die wichtigsten Wirtschaftszweige dargestellt.

Einzelhandel: Bestell-Nr. G11
Gastgewerbe: Bestell-Nr. G43

Inhalt: Jedes der drei monatlich erscheinenden Hefte enthält die vorläufigen Ergebnisse der Umsatzentwicklung und der Entwicklung der Beschäftigtenzahlen als Messzahlen auf der Basis des Jahres 2010 und als prozentuale Abweichung zum Vormonat und zum Vorjahresmonat. Die Ergebnisse werden in einigen Eckzahlen für die wichtigsten Wirtschaftszweige dargestellt.

Großhandel: Bestell-Nr. G12
Kraftfahrzeughandel (inkl. Instandhaltung und Reparatur): Bestell-Nr. G15

Fachliche Auskünfte zu diesen Veröffentlichungen erteilen Ihnen gerne Dirk Kamps und Sabine Schmidt unter Telefon-Nr. 0211 9449-3827 bzw. 0211 9449-3826.

Gäste und Übernachtungen im Reiseverkehr Nordrhein-Westfalens

Inhalt: Das Heft enthält vorläufige Ergebnisse von Ankünften, Übernachtungen und Aufenthaltsdauer der Gäste in nordrhein-westfälischen Beherbergungsstätten sowie die Zahl der Beherbergungsstätten, Gästebetten und die prozentuale Kapazitätsauslastung gegliedert nach Bade-, Kur-, Erholungsorten und sonstigen Gemeinden, nach Betriebsarten, Regionaleinheiten, Reisegebieten und nach Herkunftsländern. Dargestellt wird die Anzahl, die prozentuale Veränderung gegenüber dem Vorjahresmonat sowie die durchschnittliche Aufenthaltsdauer in Tagen.

Bestell-Nr. G41

Fachliche Auskünfte zu diesen Veröffentlichungen erteilen Ihnen gerne Markus Sesterhenn und Ursula Kuroczik unter Telefon-Nr. 0211 9449-3816 bzw. 0211 9449-3817.

Straßenverkehrsunfälle in Nordrhein-Westfalen

Inhalt: Der Monatsbericht enthält Ergebnisse von Straßenverkehrsunfällen und dabei Verunglückten in Nordrhein-Westfalen nach Unfallkategorien, nach Straßen-, Unfallarten, Unfalltypen, nach Tagesdatum, Ortslage, Art der Verkehrsbeteiligung, Unfallursachen und nach Fehlverhalten der Fahrzeugführer sowie die Anzahl der Verunglückten nach der Schwere der Verletzung, Altersgruppen und Geschlecht. Dargestellt werden die monatlichen und die kumulierten Zahlen, die Vorjahresergebnisse und die prozentuale Veränderung gegenüber den Vorjahreszeiträumen. Auf Gemeindeebene sind Ergebnisse nach Ortslage und Unfallkategorien enthalten.

Bestell-Nr. H12

Straßenverkehrsunfälle in Nordrhein-Westfalen

Inhalt: Der Bericht enthält Ergebnisse von Straßenverkehrsunfällen und dabei Verunglückten in Nordrhein-Westfalen nach Unfallkategorien, nach Straßen-, Unfallarten, Unfalltypen, nach Tagesdatum, Ortslage, Art der Verkehrsbeteiligung, Unfallursachen und nach Fehlverhalten der Fahrzeugführer sowie die Anzahl der Verunglückten nach der Schwere der Verletzung, Altersgruppen und Geschlecht. Dargestellt werden die Jahreswerte, die Vorjahresergebnisse und die prozentuale Veränderung gegenüber den Vorjahreszeiträumen. Auf Gemeindeebene sind Ergebnisse nach Ortslage und Unfallkategorien enthalten. Zahlreiche Grafiken und eine Farbkarte runden den Bericht ab.

Bestell-Nr. H13

Fachliche Auskünfte zu diesen Veröffentlichungen erteilen Ihnen gerne Petra Focks und Jörg Möller unter Telefon-Nr. 0211 9449-3820 bzw. 0211 9449-3821.

Binnenschifffahrt in Nordrhein-Westfalen

Inhalt: Der Monatsbericht enthält die Entwicklung des Güterverkehrs auf den nordrhein-westfälischen Binnenwasserstraßen nach Verkehrsbeziehungen und Güterabteilungen. Dargestellt werden die monatlichen Gütermengen in Tonnen bzw. der Containerumschlag für Nordrhein-Westfalen, die Mengen des Vormonats und des Vorjahresmonats sowie die kumulierten Jahresgütermengen im Vergleich zum Vorjahreszeitraum mit der prozentualen Veränderung.

Bestell-Nr. H21

Fachliche Auskünfte zu dieser Veröffentlichungen erteilen Ihnen gerne Dirk Kamps und Sabine Schmidt unter Telefon-Nr. 0211 9449-3827 bzw. 0211 9449-3826.