



und Erden. .	2	x	.	.	1200	Tabakerzeugnisse (ohne Abfälle) . . . . .	5	x
rdgas-	-	-	-	-	1299	Veredlung von Erzeugnissen dieser Güter-	-	-
ergbau	-	-	-	-	13	abteilung . . . . .	-	-
und Erden. .	2	x	.	.	1310	Textilien . . . . .	237	x
.	962	x	24 479 717	22	1310	Textile Spinnstoffe und Garne, . . . . .	10	17 099 206
.	92	x	4 232 700	32	1320	Gewebe, . . . . .	43	69 407 753
.	22	x	196 962	7	1330	Textilveredlung, . . . . .	48	x
.	157	x	4 410 627	31	1391	Gewirke und Gestricke, . . . . .	12	x
erzeugnisse .	10	x	79 693	5	1392	Konfektionierte Textilwaren (ohne Bekleidung) . .	70	x
oren,	6	x	148 319	14	1393	Teppiche und textile Fußbodenbeläge,	kg	14
.	12	x	495 480	26	1394	auch konfektioniert . . . . .	kg	4
. g. . . . .	42	x	1 211 722	36	1395	Schleierwaren . . . . .	kg	4
.	11	.	2 885 581	30	1396	Vliesstoffe (auch getränkt, bestrichen, überzogen	kg	12
.	4	.	97 467	16	1399	oder mit Lagen versehen) und Erzeugnisse	65	x
peiseeis) . .	27	x	1 342 737	8	14	daraus (ohne Bekleidung) . . . . .	5	x
.	4	x	85 542 600	10	1411	Technische Textilien . . . . .	49	x
.	26	x	577 201	19	1411	Sonstige Textilwaren, a. n. g. . . . .	-	-
.	13	x	460 971	42	1412	Bekleidung . . . . .	49	x
.	508	x	3 186 592	26	1413	Bekleidung aus Leder oder rekonstituiertem	-	-
kg	55	.	.	.	1413	Leder (einschl. Mänteln) (ohne Bekleidungs-	St	11
t	2	.	.	.	1414	zubehör, Schuhe und Kopfbedeckungen) . . . . .	11	1 075 085
t	7	.	.	.	1415	Arbeits- und Berufsbekleidung . . . . .	19	5 795 500
kg	41	.	605 557 331	30	1416	Sonstige Oberbekleidung (ohne Arbeits-	11	x
kg	11	.	124 048 886	26	1419	und Berufsbekleidung) . . . . .	12	x
.	24	x	474 688	17	1420	Wäsche, . . . . .	-	-
.	24	x	465 843	18	1431	Bekleidung und Bekleidungszubehör, a. n. g. . . .	4	x
ereitungen,	2	.	.	.	1439	Pelzwaren . . . . .	4	x
n oder zum	61	x	786 590	17	1499	Strumpfwaren, . . . . .	4	.
inem Inhalt	29	x	453 031	12	1499	Bekleidung a. n. g., aus Gewirken oder Gestricke	St	4
.	26	.	.	.	15	Veredlung von Erzeugnissen dieser Güterab-	2	x
ereitet	.	.	.	.	1511	teilung (ohne Bekleidung aus textilen Stoffen) . .	33	x
Güter-	.	.	.	.	1512	Leder und Lederwaren . . . . .	4	x
.	.	.	.	.	1520	Leder und Lederfaserstoff; zugerichtete	16	x
.	.	.	.	.	1599	und gefärbte Felle . . . . .	13	x
.	.	.	.	.	.	Lederwaren (ohne Lederbekleidung und Schuhe) .	.	.
.	.	.	.	.	.	Schuhe . . . . .	.	.
.	.	.	.	.	.	Veredlung von Erzeugnissen dieser Güter-	.	.
.	.	.	.	.	.	abteilung . . . . .	.	.

## Statistische Berichte

### Gäste und Übernachtungen im Reiseverkehr Nordrhein-Westfalens

Mai 2017



# **Gäste und Übernachtungen im Reiseverkehr Nordrhein-Westfalens**

**Mai 2017**

Herausgegeben von  
Information und Technik Nordrhein-Westfalen, Geschäftsbereich Statistik  
Mauerstraße 51, 40476 Düsseldorf • Postfach 10 11 05, 40002 Düsseldorf  
Telefon 0211 9449-01 • Telefax 0211 9449-8000  
Internet: <http://www.it.nrw.de>  
E-Mail: [poststelle@it.nrw.de](mailto:poststelle@it.nrw.de)

Erschienen im August 2017

Alle Statistischen Berichte finden Sie als PDF-Datei zum kostenlosen  
Download in unserer Internet-Rubrik „Publikationen“.  
© Information und Technik NRW, Düsseldorf, 2017  
Auszugsweise Vervielfältigung und Verbreitung mit Quellenangabe gestattet.

# Inhalt

	Seite
<b>Hinweise</b> .....	4
<b>Vorbemerkungen</b> .....	5
<b>Grafiken</b> .....	6
<b>Tabellenteil</b>	
1. Entwicklung der Ankünfte und Übernachtungen .....	8
2. Kapazität und Leistung der Beherbergungsstätten im Mai 2017 nach	
2.1 Verwaltungsbezirken .....	9
2.2 Gemeindegruppen und Betriebsarten .....	23
2.3 Reisegebieten und Betriebsarten .....	27
2.4 Reisegebieten und Herkunftsländern .....	31
3. Leistung der Beherbergungsstätten von Januar bis Mai 2017 nach	
3.1 Verwaltungsbezirken .....	44
3.2 Gemeindegruppen und Betriebsarten .....	58
3.3 Reisegebieten und Betriebsarten .....	62
3.4 Reisegebieten und Herkunftsländern .....	66
4. Leistung der Campingplätze nach Herkunftsländern .....	79
<b>Karte</b>	
Reisegebiete in Nordrhein-Westfalen .....	81
Übersicht der Reisegebiete / Regionen in Nordrhein-Westfalen .....	82
<b>Karte</b>	
Kur- und Erholungsorte in Nordrhein-Westfalen .....	83
Verzeichnis der Kurorte und Erholungsorte in Nordrhein-Westfalen .....	84
<b>Veröffentlichungen</b> .....	86

## Hinweise

### Städteregion Aachen – Änderung des Gebietsstandes

Seit dem 21. Oktober 2009 bilden die Stadt Aachen und die Gemeinden des aufgelösten Kreises Aachen nach dem Aachen-Gesetz die Städteregion Aachen. Die Städteregion Aachen ist Rechtsnachfolgerin des Kreises Aachen und besteht als Gemeindeverband aus Aachen, Alsdorf, Baesweiler, Eschweiler, Herzogenrath, Monschau, Roetgen, Simmerath, Stolberg (Rhld.) und Würselen. Die Stadt Aachen ist regionsangehörig und hat zugleich die Rechtsstellung einer kreisfreien Stadt nach Maßgabe des Aachen-Gesetzes.

Aufgrund der hierarchisch aufgebauten Systematik der „Amtlichen Gemeindeschlüssel“ kann diese Doppelrolle in der regionalen Struktur einer statistischen Kreistabelle nicht dargestellt werden. Bei den Gruppierungen „Kreisfreie Städte“ wird somit die Stadt Aachen nicht mehr aufgeführt, sondern – falls für die jeweilige Statistik Gemeindeergebnisse vorliegen – als kreisfreie Stadt Aachen in einer „darunter-Position“ zur Städteregion Aachen ausgewiesen. In diesem Fall gehen die Werte der Stadt Aachen nicht mehr in die Summe der kreisfreien Städte ein, sondern in die Summe der Kreise. Eine Vergleichbarkeit dieser Summen mit den Ergebnissen nach dem früheren Gebietsstand ist somit nicht mehr gegeben.

Abweichungen in den Summen ergeben sich aus  
dem Runden der Einzelwerte

Eventuelle Abweichungen der Monatswerte in Tabelle 1  
gegenüber den Monatswerten vorangeangener Statistischer  
Berichte ergeben sich durch Nachmeldungen.

### Zeichenerklärung

(nach DIN 55 301)

0	weniger als die Hälfte von 1 in der letzten besetzten Stelle, jedoch mehr als nichts
–	nichts vorhanden (genau null)
...	Angabe fällt später an
x	Tabellenfach gesperrt, weil Aussage nicht sinnvoll
.	Zahlenwert unbekannt oder geheim zu halten

## Vorbemerkungen

In der Beherbergungsstatistik des Reiseverkehrs werden monatlich die angekommenen Gäste und Gästeübernachtungen in Beherbergungsbetrieben und auf Campingplätzen erfasst, wobei die Gäste aus dem Ausland nach dem Herkunftsland (ständiger Wohnsitz) untergliedert werden. Bei Beherbergungsbetrieben wird die Zahl der angebotenen Betten und bei Campingplätzen die Zahl der angebotenen Stellplätze erhoben. Einmal jährlich wird bei Betrieben der klassischen Hotellerie zum Stichtag 31. Juli die Zahl der angebotenen Gästezimmer erfasst und in der Juli-Ausgabe dieses Berichts veröffentlicht.

Die Rechtsgrundlage dieser Erhebung ist das „Gesetz zur Neuordnung der Statistik über die Beherbergung im Reiseverkehr (Beherbergungsstatistikgesetz – BeherbStatG) vom 22. Mai 2002“ (BGBl. I S. 1642), zuletzt geändert durch Artikel 1 des Gesetzes vom 23. November 2011 (BGBl. I S. 2298). Nach § 3 (I) dieses Gesetzes werden nur Beherbergungsbetriebe in die Erhebung einbezogen, die zehn und mehr Schlafgelegenheiten bzw. bei Campingplätzen zehn und mehr Stellplätze aufweisen.

### Darstellung der Ergebnisse

Die vorliegenden Monatsergebnisse enthalten vorläufige Zahlen. In der Regel weichen aber die endgültigen Ergebnisse nur geringfügig davon ab. In den aufsummierten Teiljahresergebnissen im zweiten Teil des Berichtes fließen jeweils nachträgliche Meldungen von Beherbergungsbetrieben ein, so dass diese Ergebnisse im Laufes des Jahres beständiger werden.

Zurzeit gibt es in Nordrhein-Westfalen zwei Gemeinden (von 396), die keine Beherbergungsstätte mit zehn und mehr Betten haben. Sie werden in der Erhebung nicht berücksichtigt.

Die Zahl der prädikatisierten Orte in Nordrhein-Westfalen beträgt zurzeit 72. Darunter befinden sich 10 Mineral-, Moor-, Sole- und Thermalbäder, 4 Heilklimatische Kurorte, 5 Kneippkurorte, 7 Kneippheilbäder, 16 Luftkurorte und 30 Erholungsorte. Eine Übersicht der Lage dieser Orte finden Sie am Ende des Berichtes.

### Entwicklung der Gästeankünfte in Nordrhein-Westfalen

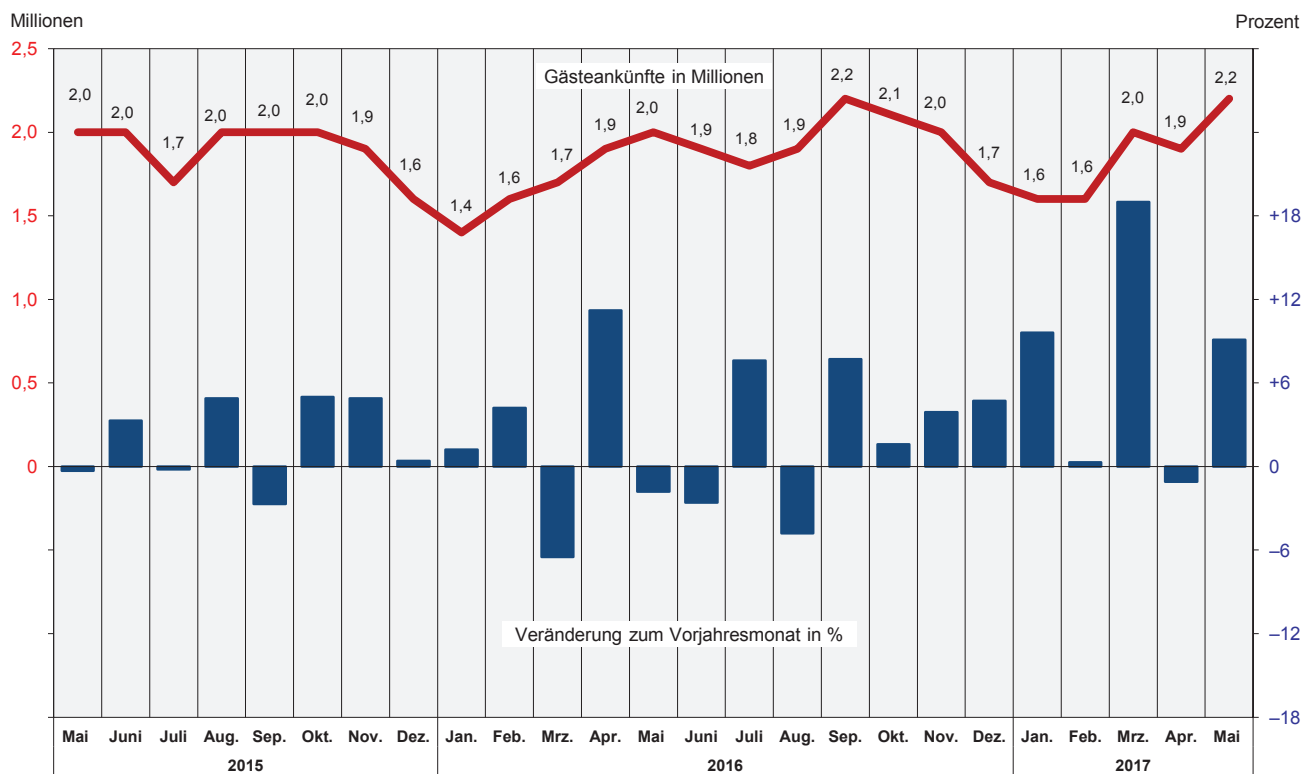

### Entwicklung der Gästeübernachtungen in Nordrhein-Westfalen

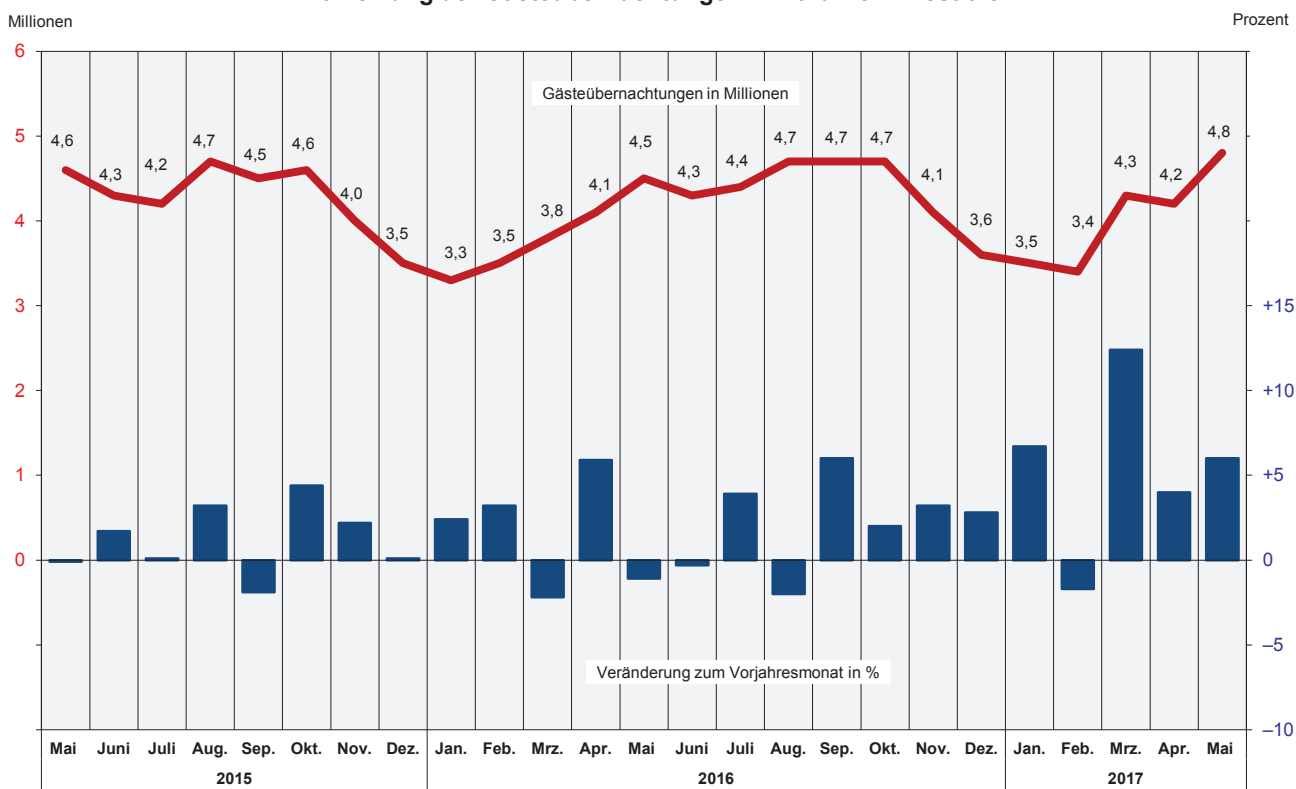

Übernachtungen in NRW je 1 000 Einwohner nach Reisegebieten  
sowie Anteil der deutschen und ausländischen Gäste im Mai 2017

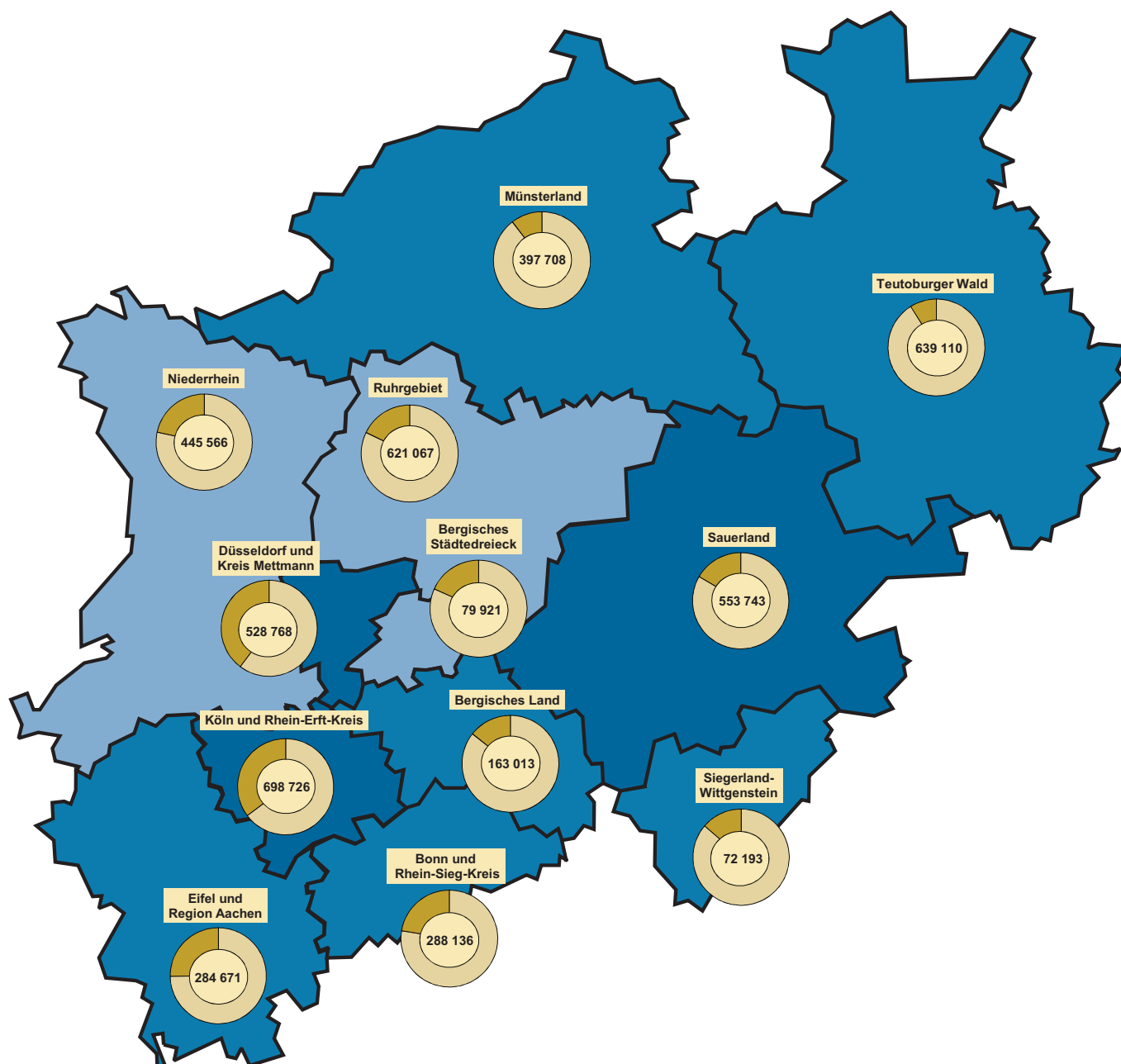

Beherbergungsintensität der  
Übernachtungen je 1 000 Einwohner

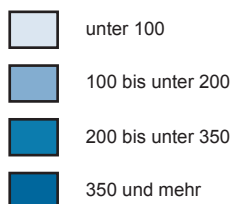

Kreisdiagramme

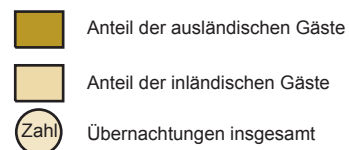

Grafik: IT.NRW



# 1. Entwicklung der Ankünfte und Übernachtungen

Zeitraum		Ankünfte		Übernachtungen		Ankünfte		Übernachtungen	
		aller Gäste	ausländischer Gäste	aller Gäste	ausländischer Gäste	aller Gäste	ausländischer Gäste	aller Gäste	ausländischer Gäste
		Anzahl				Veränderungen zum Vorjahresmonat in %			
2015	Januar	1 414 799	314 248	3 200 932	660 188	+4,2	+0,1	+3,2	+0,6
	Februar	1 500 924	336 159	3 396 517	752 688	+0,6	+0,7	+2,5	+3,9
	März	1 766 830	377 958	3 921 491	788 221	+4,1	+2,0	+4,0	+1,7
	April	1 698 717	355 487	3 845 752	729 754	+3,7	-2,4	+0,4	-3,5
	Mai	2 044 178	429 328	4 553 550	899 757	-0,3	-6,3	-0,1	-7,5
	Juni	1 993 028	405 251	4 321 361	828 995	+3,3	+6,6	+1,7	+5,7
	Juli	1 716 104	421 526	4 200 434	965 651	-0,2	+2,1	+0,1	+1,1
	August	2 041 195	464 801	4 749 896	1 075 480	+4,9	-0,4	+3,2	+2,7
	September	2 037 376	410 086	4 463 687	836 596	-2,7	-6,9	-1,9	-6,7
	Oktober	2 024 570	454 878	4 609 008	969 682	+5,0	+12,5	+4,4	+14,1
	November	1 880 170	400 554	3 958 194	801 458	+4,9	+6,8	+2,2	+4,2
	Dezember	1 595 149	418 459	3 467 177	830 590	+0,4	-0,9	+0,1	-2,1
2016	Januar	1 432 163	320 256	3 277 124	672 027	+1,2	+1,9	+2,4	+1,8
	Februar	1 563 451	343 749	3 504 682	751 744	+4,2	+2,3	+3,2	-0,1
	März	1 651 998	366 223	3 833 474	765 466	-6,5	-3,1	-2,2	-2,9
	April	1 888 144	406 200	4 071 283	823 298	+11,2	+14,3	+5,9	+12,8
	Mai	2 006 489	421 733	4 502 835	870 767	-1,8	-1,8	-1,1	-3,2
	Juni	1 941 215	417 492	4 306 503	890 310	-2,6	+3,0	-0,3	+7,4
	Juli	1 845 853	432 398	4 363 338	967 576	+7,6	+2,6	+3,9	+0,2
	August	1 943 635	453 131	4 656 384	1 053 057	-4,8	-2,5	-2,0	-2,1
	September	2 193 417	472 865	4 731 382	960 786	+7,7	+15,3	+6,0	+14,8
	Oktober	2 057 737	461 426	4 699 659	984 539	+1,6	+1,4	+2,0	+1,5
	November	1 953 050	426 149	4 086 200	845 743	+3,9	+6,4	+3,2	+5,5
	Dezember	1 670 910	427 992	3 564 026	831 830	+4,7	+2,3	+2,8	+0,1
2017	Januar	1 569 291	377 535	3 495 705	782 704	+9,6	+17,9	+6,7	+16,5
	Februar	1 568 882	346 055	3 443 882	739 757	+0,3	+0,7	-1,7	-1,6
	März	1 965 755	454 070	4 307 943	939 532	+19,0	+24,0	+12,4	+22,7
	April	1 867 867	411 341	4 233 414	834 527	-1,1	+1,3	+4,0	+1,4
	Mai	2 188 241	504 706	4 772 622	1 038 842	+9,1	+19,7	+6,0	+19,3
	Juni	...	...	...	...	...	...	...	...
	Juli	...	...	...	...	...	...	...	...
	August	...	...	...	...	...	...	...	...
	September	...	...	...	...	...	...	...	...
	Oktober	...	...	...	...	...	...	...	...
	November	...	...	...	...	...	...	...	...
	Dezember	...	...	...	...	...	...	...	...

## 2.1 Kapazität und Leistung der Beherbergungsstätten nach Verwaltungsbezirken

Mai 2017

Amtliche Schlüsselnummer	Verwaltungsbezirk	Betriebe		Betten			Mittlere Aufenthaltsdauer <sup>3)</sup>	
		geöffnete	Veränderung <sup>1)</sup>	angebotene	Veränderung <sup>1)</sup>	mittlere Auslastung <sup>2)</sup>	aller Gäste	ausländischer Gäste
<b>111 000</b>	<b>Kreisfreie Städte</b>							
<b>112 000</b>	<b>Düsseldorf</b>	<b>225</b>	<b>+1,4</b>	<b>27 381</b>	<b>+5,0</b>	<b>50,9</b>	<b>1,7</b>	<b>1,9</b>
<b>113 000</b>	<b>Duisburg</b>	<b>51</b>	<b>+2,0</b>	<b>3 653</b>	<b>+6,3</b>	<b>46,0</b>	<b>1,9</b>	<b>1,5</b>
<b>114 000</b>	<b>Essen</b>	<b>95</b>	<b>+5,6</b>	<b>9 269</b>	<b>+11,8</b>	<b>47,5</b>	<b>2,1</b>	<b>2,1</b>
<b>116 000</b>	<b>Krefeld</b>	<b>22</b>	<b>–</b>	<b>1 684</b>	<b>–0,8</b>	<b>44,9</b>	<b>1,8</b>	<b>1,9</b>
<b>117 000</b>	<b>Mönchengladbach</b>	<b>32</b>	<b>+3,2</b>	<b>2 318</b>	<b>+6,9</b>	<b>45,7</b>	<b>1,8</b>	<b>2,1</b>
<b>119 000</b>	<b>Mülheim an der Ruhr</b>	<b>29</b>	<b>–3,3</b>	<b>1 631</b>	<b>–0,6</b>	<b>36,9</b>	<b>1,8</b>	<b>2,6</b>
<b>120 000</b>	<b>Oberhausen</b>	<b>23</b>	<b>–</b>	<b>2 274</b>	<b>–0,7</b>	<b>57,3</b>	<b>2,0</b>	<b>2,0</b>
<b>122 000</b>	<b>Remscheid</b>	<b>18</b>	<b>+5,9</b>	<b>904</b>	<b>+13,3</b>	<b>41,6</b>	<b>1,7</b>	<b>1,6</b>
<b>124 000</b>	<b>Solingen</b>	<b>19</b>	<b>–</b>	<b>957</b>	<b>–1,2</b>	<b>38,4</b>	<b>2,0</b>	<b>2,3</b>
	<b>Wuppertal</b>	<b>42</b>	<b>–</b>	<b>3 638</b>	<b>+2,4</b>	<b>50,2</b>	<b>2,5</b>	<b>2,0</b>
<b>154 000</b>	<b>Kreis Kleve</b>	<b>134</b>	<b>–0,7</b>	<b>5 679</b>	<b>–0,2</b>	<b>43,1</b>	<b>2,1</b>	<b>2,0</b>
154 004	Bedburg-Hau	3	–	85	–	57,5	2,2	3,4
154 008	Emmerich am Rhein, Stadt	15	–	296	–0,7	32,7	2,0	2,1
154 012	Geldern, Stadt	10	–	508	–0,6	56,4	3,6	2,4
154 016	Goch, Stadt	10	–	467	+1,3	41,0	2,1	2,0
154 020	Issum	3	–	32	–	24,0	2,5	2,7
154 024	Kalkar, Stadt	9	–	1 215	–	40,5	2,4	2,1
154 028	Kerken	4	–	75	–	28,7	1,5	2,1
154 032	Kevelaer, Stadt	21	–8,7	726	–8,0	32,4	2,0	2,8
154 036	Kleve, Stadt	12	–	692	–0,3	47,4	1,9	1,7
154 040	Kranenburg	7	–	307	+0,7	49,2	2,2	2,3
154 044	Rees, Stadt	10	–	272	+20,9	45,1	2,2	2,6
154 048	Rheurdt	6	+20,0	155	+7,6	35,0	2,1	1,7
154 052	Straelen, Stadt	6	–	178	+1,1	37,6	1,7	1,8
154 056	Uedem	4	–	175	+6,7	78,4	2,5	1,0
154 060	Wachtendonk	7	–	103	–41,5	25,6	1,8	1,3
154 064	Weeze	7	–	393	+14,9	45,9	1,3	1,3
<b>158 000</b>	<b>Kreis Mettmann</b>	<b>98</b>	<b>–1,0</b>	<b>6 938</b>	<b>+0,3</b>	<b>44,0</b>	<b>1,8</b>	<b>1,9</b>
158 004	Erkrath, Stadt	4	–	244	–	40,4	1,8	1,8
158 008	Haan, Stadt	5	–	442	–0,9	39,8	1,9	2,2
158 012	Heiligenhaus, Stadt	4	–	212	–6,6	34,8	1,8	2,1
158 016	Hilden, Stadt	13	–	1 010	–0,8	45,1	2,4	2,5
158 020	Langenfeld (Rhld.), Stadt	11	–8,3	439	–3,5	36,5	1,8	2,3
158 024	Mettmann, Stadt	7	–	971	+0,3	41,7	1,8	1,7
158 026	Monheim am Rhein, Stadt	7	–	394	–3,4	49,3	1,7	1,6
158 028	Ratingen, Stadt	31	–	2 591	+2,7	47,4	1,7	1,7
158 032	Velbert, Stadt	13	–	568	+0,5	39,7	1,8	1,7
158 036	Wülfrath, Stadt	3	–	67	+3,1	52,1	5,4	52,2
<b>162 000</b>	<b>Rhein-Kreis Neuss</b>	<b>90</b>	<b>–</b>	<b>6 320</b>	<b>–1,8</b>	<b>46,7</b>	<b>2,2</b>	<b>1,7</b>
162 004	Dormagen, Stadt	18	–	760	+0,5	48,4	3,1	2,2
162 008	Grevenbroich, Stadt	9	–	552	–0,5	34,2	2,2	2,0
162 012	Jüchen	3	–	87	+1,2	37,3	2,2	2,8
162 016	Kaarst, Stadt	8	–	563	–0,9	47,2	1,5	1,7
162 020	Korschenbroich, Stadt	6	–	319	–	84,1	11,1	3,3
162 022	Meerbusch, Stadt	19	+5,6	926	+1,8	63,0	4,8	3,3
162 024	Neuss, Stadt	22	–4,3	3 016	–4,2	40,9	1,5	1,5
162 028	Rommerskirchen	5	–	97	–	12,1	1,8	2,0
<b>166 000</b>	<b>Kreis Viersen</b>	<b>71</b>	<b>–2,7</b>	<b>2 721</b>	<b>+1,2</b>	<b>42,2</b>	<b>2,0</b>	<b>2,2</b>
166 004	Brüggen	9	–	318	+6,7	40,6	2,1	2,2
166 008	Grefrath	4	–	192	–	39,4	2,6	2,0
166 012	Kempfen, Stadt	7	–	286	–	23,1	2,7	3,5
166 016	Nettetal, Stadt	15	–	918	+6,0	51,5	1,8	1,7
166 020	Niederkrüchten	10	–9,1	64	–20,0	44,1	2,9	3,8
166 024	Schwalmtal	2	–33,3	40	–21,6	.	.	.
166 028	Tönisvorst, Stadt	4	–20,0	70	–38,6	.	.	.
166 032	Viersen, Stadt	9	–	238	+7,7	40,2	1,9	1,9
166 036	Willich, Stadt	11	+10,0	595	+2,2	41,3	1,9	2,8
<b>170 000</b>	<b>Kreis Wesel</b>	<b>106</b>	<b>–</b>	<b>4 635</b>	<b>–0,6</b>	<b>41,6</b>	<b>1,8</b>	<b>2,0</b>
170 004	Alpen	3	–	43	–4,4	20,6	1,7	2,5
170 008	Dinslaken, Stadt	11	–	376	+3,0	38,8	1,9	1,9
170 012	Hamminkeln, Stadt	8	–11,1	347	–10,8	25,7	2,4	5,6
170 016	Hünxe	5	–	116	–2,5	17,8	1,5	1,2
170 020	Kamp-Lintfort, Stadt	6	+20,0	251	+8,7	39,6	1,6	2,0

1) Veränderung gegenüber dem Vorjahresmonat in % – 2) mittlere Auslastung = (Übernachtungen / angebotene Bettentage) \* 100 – 3) mittlere Aufenthaltsdauer (in Tagen) = Übernachtungen / Ankünfte

## Noch: 2.1 Kapazität und Leistung der Beherbergungsstätten nach Verwaltungsbezirken

Mai 2017

Amtliche Schlüsselnummer	Verwaltungsbezirk	Ankünfte				Übernachtungen			
		aller Gäste	Veränderung <sup>1)</sup>	ausländischer Gäste	Veränderung <sup>1)</sup>	aller Gäste	Veränderung <sup>1)</sup>	ausländischer Gäste	Veränderung <sup>1)</sup>
<b>111 000</b>	<b>Kreisfreie Städte</b>								
<b>112 000</b>	<b>Düsseldorf</b>	<b>255 194</b>	<b>+8,5</b>	<b>97 921</b>	<b>+17,9</b>	<b>434 038</b>	<b>+12,2</b>	<b>184 222</b>	<b>+23,1</b>
<b>114 000</b>	<b>Duisburg</b>	<b>27 025</b>	<b>+24,0</b>	<b>6 572</b>	<b>+39,2</b>	<b>52 055</b>	<b>+5,9</b>	<b>10 162</b>	<b>+0,2</b>
<b>113 000</b>	<b>Essen</b>	<b>67 502</b>	<b>+9,2</b>	<b>15 685</b>	<b>+8,8</b>	<b>138 639</b>	<b>+13,1</b>	<b>33 141</b>	<b>+17,5</b>
<b>114 000</b>	<b>Krefeld</b>	<b>13 001</b>	<b>+9,8</b>	<b>4 213</b>	<b>+24,7</b>	<b>23 430</b>	<b>+14,0</b>	<b>8 142</b>	<b>+25,5</b>
<b>116 000</b>	<b>Mönchengladbach</b>	<b>18 660</b>	<b>+25,6</b>	<b>4 462</b>	<b>+39,2</b>	<b>32 805</b>	<b>+20,4</b>	<b>9 492</b>	<b>+41,6</b>
<b>117 000</b>	<b>Mülheim an der Ruhr</b>	<b>10 703</b>	<b>+15,5</b>	<b>1 637</b>	<b>+4,1</b>	<b>19 599</b>	<b>+17,4</b>	<b>4 277</b>	<b>+16,9</b>
<b>119 000</b>	<b>Oberhausen</b>	<b>20 119</b>	<b>+17,4</b>	<b>3 732</b>	<b>+23,3</b>	<b>40 752</b>	<b>+8,5</b>	<b>7 331</b>	<b>+29,4</b>
<b>120 000</b>	<b>Remscheid</b>	<b>6 985</b>	<b>+34,9</b>	<b>1 951</b>	<b>+75,1</b>	<b>11 659</b>	<b>+25,9</b>	<b>3 136</b>	<b>+70,5</b>
<b>122 000</b>	<b>Solingen</b>	<b>5 859</b>	<b>+17,3</b>	<b>1 088</b>	<b>+41,5</b>	<b>11 688</b>	<b>-3,1</b>	<b>2 488</b>	<b>+62,9</b>
<b>124 000</b>	<b>Wuppertal</b>	<b>22 883</b>	<b>+5,8</b>	<b>4 581</b>	<b>-6,3</b>	<b>56 574</b>	<b>+4,1</b>	<b>9 026</b>	<b>+9,6</b>
<b>154 000</b>	<b>Kreis Kleve</b>	<b>48 889</b>	<b>+0,1</b>	<b>11 568</b>	<b>-7,4</b>	<b>103 782</b>	<b>-1,3</b>	<b>22 802</b>	<b>-1,9</b>
154 004	Bedburg-Hau	820	-14,0	229	+22,5	1 764	-8,8	769	+146,5
154 008	Emmerich am Rhein, Stadt	3 048	+75,5	679	+66,8	6 044	+95,8	1 430	+106,3
154 012	Geldern, Stadt	2 996	-4,9	162	-33,1	10 672	-3,1	385	-51,5
154 016	Goch, Stadt	5 457	+20,1	1 221	+1,3	11 220	+24,1	2 385	-
154 020	Issum	299	-2,6	87	-15,5	738	+8,2	232	-9,4
154 024	Kalkar, Stadt	9 390	-25,7	3 586	-28,7	22 203	-21,0	7 561	-23,2
154 028	Kerken	1 037	+6,1	165	+65,0	1 576	-11,8	343	+183,5
154 032	Kevelaer, Stadt	4 694	-11,1	765	-10,2	9 608	-16,4	2 119	+8,0
154 036	Kleve, Stadt	5 922	+0,4	1 281	+8,4	11 408	+6,9	2 221	+5,9
154 040	Kranenburg	2 309	-11,7	377	-41,6	5 170	-9,3	876	-28,3
154 044	Rees, Stadt	2 670	+23,0	325	+35,4	5 799	+11,7	846	+45,6
154 048	Rheurdt	858	+10,1	23	+64,3	1 788	+11,5	39	-4,9
154 052	Straelen, Stadt	1 654	+16,4	228	+18,1	2 762	+12,7	402	+17,9
154 056	Uedem	1 770	+80,8	6	-40,0	4 337	+46,0	6	-40,0
154 060	Wachtendonk	1 664	+4,0	127	+19,8	2 976	-32,0	171	+30,5
154 064	Weeze	4 301	+13,5	2 307	+17,0	5 717	+12,0	3 017	+22,7
<b>158 000</b>	<b>Kreis Mettmann</b>	<b>51 907</b>	<b>+12,4</b>	<b>13 768</b>	<b>+17,4</b>	<b>94 730</b>	<b>+13,8</b>	<b>25 877</b>	<b>+16,2</b>
158 004	Erkrath, Stadt	1 713	+6,3	417	+53,3	3 058	-9,0	736	+32,6
158 008	Haan, Stadt	2 918	+33,0	642	+89,4	5 454	+40,5	1 423	+109,3
158 012	Heiligenhaus, Stadt	1 273	+10,4	345	+34,2	2 287	+19,7	709	+28,9
158 016	Hilden, Stadt	5 814	+13,2	1 404	+46,3	14 133	+14,1	3 462	+42,6
158 020	Langenfeld (Rhld.), Stadt	2 728	+13,0	390	+25,4	4 970	+19,8	911	+61,5
158 024	Mettmann, Stadt	7 149	+5,3	2 595	+17,7	12 540	+0,7	4 342	-4,9
158 026	Monheim am Rhein, Stadt	3 667	+9,0	1 015	-14,7	6 149	+9,5	1 652	-18,0
158 028	Ratingen, Stadt	22 467	+14,6	6 285	+11,0	38 072	+19,6	10 969	+15,2
158 032	Velbert, Stadt	3 976	+4,2	664	+28,4	6 985	-2,1	1 099	+1,6
158 036	Wülfrath, Stadt	202	+104,0	11	+10,0	1 082	+120,8	574	+91,3
<b>162 000</b>	<b>Rhein-Kreis Neuss</b>	<b>42 658</b>	<b>+8,9</b>	<b>14 175</b>	<b>+23,0</b>	<b>92 184</b>	<b>+7,3</b>	<b>24 508</b>	<b>+24,9</b>
162 004	Dormagen, Stadt	3 771	+13,1	828	+19,8	11 505	+10,0	1 812	+39,0
162 008	Grevenbroich, Stadt	2 654	-9,3	1 006	-18,3	5 848	-6,6	2 039	-12,1
162 012	Jüchen	464	+9,7	177	-24,7	1 006	+52,4	491	+28,2
162 016	Kaarst, Stadt	5 393	+38,9	1 164	+52,6	8 233	+3,7	1 934	+29,3
162 020	Korschenbroich, Stadt	749	+14,5	92	+9,5	8 320	+7,4	306	-4,4
162 022	Meerbusch, Stadt	3 889	+11,5	787	+33,4	18 640	+13,6	2 634	+3,7
162 024	Neuss, Stadt	25 531	+5,3	10 088	+28,2	38 269	+6,6	15 226	+37,1
162 028	Rommerskirchen	207	-11,9	33	-44,1	363	-32,9	66	-56,0
<b>166 000</b>	<b>Kreis Viersen</b>	<b>20 022</b>	<b>+8,6</b>	<b>2 816</b>	<b>+2,6</b>	<b>39 956</b>	<b>+4,0</b>	<b>6 256</b>	<b>-0,5</b>
166 004	Brüggen	2 846	+4,6	351	-49,4	6 011	-3,5	774	-44,4
166 008	Grefrath	922	+3,7	104	+85,7	2 429	+20,6	207	+152,4
166 012	Kempfen, Stadt	1 092	+5,5	120	-20,0	2 939	-5,7	419	-11,8
166 016	Nettetal, Stadt	8 033	+18,6	1 141	+25,9	14 660	+16,5	1 982	+31,7
166 020	Niederkrüchten	788	-25,0	84	-33,3	2 250	-21,2	319	-41,5
166 024	Schwalmtal	.	.	.	.	.	.	.	.
166 028	Tönisvorst, Stadt	.	.	.	.	.	.	.	.
166 032	Viersen, Stadt	1 579	+25,5	91	-30,0	2 968	+44,8	174	-18,7
166 036	Willich, Stadt	4 012	+1,9	737	+24,3	7 622	+1,0	2 080	+5,4
<b>170 000</b>	<b>Kreis Wesel</b>	<b>41 612</b>	<b>+6,6</b>	<b>5 536</b>	<b>-6,1</b>	<b>76 826</b>	<b>-1,9</b>	<b>11 025</b>	<b>-8,5</b>
170 004	Alpen	205	+16,5	4	-86,2	348	+32,3	10	-80,4
170 008	Dinslaken, Stadt	2 419	+11,8	369	+15,0	4 518	+24,4	712	+10,7
170 012	Hamminkeln, Stadt	1 767	-21,3	146	+33,9	4 247	-25,0	816	+78,2
170 016	Hünxe	749	+37,9	197	+129,1	1 129	+13,5	240	+124,3
170 020	Kamp-Lintfort, Stadt	1 951	+49,5	109	-10,7	3 081	+26,6	215	-7,3

Anmerkungen Seite 9

## Noch: 2.1 Kapazität und Leistung der Beherbergungsstätten nach Verwaltungsbezirken

Mai 2017

Amtliche Schlüsselnummer	Verwaltungsbezirk	Betriebe		Betten			Mittlere Aufenthaltsdauer <sup>3)</sup>	
		geöffnete	Veränderung <sup>1)</sup>	angebotene	Veränderung <sup>1)</sup>	mittlere Auslastung <sup>2)</sup>	aller Gäste	ausländischer Gäste
	<b>Noch: Kreis Wesel</b>							
170 024	Moers, Stadt	12	-7,7	699	-3,9	45,4	1,7	1,7
170 028	Neukirchen-Vluyn, Stadt	3	-	209	-	46,8	1,7	2,7
170 032	Rheinberg, Stadt	8	-	258	+13,2	33,8	2,3	1,9
170 036	Schermbeck	10	+11,1	581	+3,2	41,5	1,7	1,7
170 040	Sonsbeck	6	-	140	-0,7	35,1	3,4	3,5
170 044	Voerde (Niederrhein), Stadt	3	-	142	+3,6	38,0	2,3	3,7
170 048	Wesel, Stadt	14	-	792	-2,7	43,2	1,6	2,1
170 052	Xanten, Stadt	17	-	681	-2,2	55,0	2,0	1,8
<b>100 000</b>	<b>Reg.-Bez. Düsseldorf</b>	<b>1 055</b>	<b>+0,6</b>	<b>80 002</b>	<b>+3,5</b>	<b>47,3</b>	<b>1,9</b>	<b>1,9</b>
	<b>Kreisfreie Städte</b>							
<b>314 000</b>	<b>Bonn</b>	<b>95</b>	<b>-</b>	<b>9 136</b>	<b>+7,2</b>	<b>55,4</b>	<b>1,8</b>	<b>2,1</b>
<b>315 000</b>	<b>Köln</b>	<b>285</b>	<b>-0,7</b>	<b>32 448</b>	<b>+4,0</b>	<b>56,0</b>	<b>1,8</b>	<b>2,0</b>
<b>316 000</b>	<b>Leverkusen</b>	<b>22</b>	<b>+10,0</b>	<b>1 515</b>	<b>+3,4</b>	<b>50,2</b>	<b>1,9</b>	<b>1,9</b>
<b>334 000</b>	<b>Städteregion Aachen</b>	<b>186</b>	<b>+2,8</b>	<b>9 580</b>	<b>+3,3</b>	<b>47,8</b>	<b>2,0</b>	<b>1,8</b>
334 002	Aachen, kreisfreie Stadt	67	+1,5	5 497	+1,5	53,2	1,9	1,7
334 004	Alsdorf, Stadt	4	-	122	-	40,3	2,1	2,4
334 008	Baesweiler, Stadt	4	-	114	-	30,4	1,8	2,1
334 012	Eschweiler, Stadt	14	+7,7	300	+4,2	43,6	1,4	1,3
334 016	Herzogenrath, Stadt	4	-	127	-2,3	46,1	1,7	4,4
334 020	Monschau, Stadt	40	+2,6	1 274	+15,1	37,9	2,0	1,8
334 024	Roetgen	7	-	151	+7,1	27,5	1,8	1,8
334 028	Simmerath	30	-	1 299	+0,3	44,2	2,9	2,6
334 032	Stolberg (Rhld.), Stadt	9	+12,5	380	+1,3	40,6	2,1	2,4
334 036	Würselen, Stadt	7	+16,7	316	+10,5	39,7	2,0	1,7
<b>358 000</b>	<b>Kreis Düren</b>	<b>88</b>	<b>-1,1</b>	<b>3 872</b>	<b>-</b>	<b>38,4</b>	<b>2,6</b>	<b>5,1</b>
358 004	Aldenhoven	3	-	40	-	16,9	2,8	-
358 008	Düren, Stadt	13	-	528	+1,7	40,6	1,6	1,9
358 012	Heimbach, Stadt	23	-	1 614	+0,4	36,1	5,3	12,7
358 016	Hürtgenwald	8	-	312	-	37,5	2,0	2,3
358 020	Inden	2	-	50	-	.	.	.
358 024	Jülich, Stadt	9	-	454	+0,7	55,5	2,0	2,0
358 028	Kreuzau	6	-	142	-0,7	42,7	2,1	1,6
358 032	Langerwehe	1	-	10	-	-	-	-
358 036	Linnich, Stadt	3	-	55	+7,8	31,1	1,7	2,3
358 040	Merzenich	1	-	22	-	.	.	.
358 044	Nideggen, Stadt	15	-6,3	543	-4,6	32,9	2,1	2,0
358 048	Niederzier	3	-	75	+7,1	24,1	1,4	1,2
358 052	Nörvenich	1	-	27	-	.	.	.
358 056	Titz	-	-	-	-	-	-	-
358 060	Vettweiß	-	-	-	-	-	-	-
<b>362 000</b>	<b>Rhein-Erft-Kreis</b>	<b>118</b>	<b>-</b>	<b>7 616</b>	<b>+0,4</b>	<b>52,6</b>	<b>2,8</b>	<b>2,2</b>
362 004	Bedburg, Stadt	5	-	258	-14,3	55,2	4,1	15,0
362 008	Bergheim, Stadt	17	-	502	-1,6	45,0	3,7	5,8
362 012	Brühl, Stadt	19	-5,0	2 710	+2,6	54,2	3,0	1,5
362 016	Elsdorf, Stadt	4	-	84	-2,3	26,8	2,0	3,2
362 020	Erfstadt, Stadt	11	-	229	+1,8	34,6	1,5	1,0
362 024	Frechen, Stadt	11	+10,0	822	+2,1	41,0	1,9	1,9
362 028	Hürth, Stadt	16	-	1 376	+0,1	74,7	3,7	2,0
362 032	Kerpen, Stadt	17	+6,3	835	+2,1	44,4	2,4	2,0
362 036	Pulheim, Stadt	11	-8,3	468	-4,7	40,9	1,8	1,9
362 040	Wesseling, Stadt	7	-	332	-0,3	42,2	2,0	2,0
<b>366 000</b>	<b>Kreis Euskirchen</b>	<b>142</b>	<b>-2,7</b>	<b>5 902</b>	<b>-1,3</b>	<b>41,3</b>	<b>2,6</b>	<b>2,8</b>
366 004	Bad Münstereifel, Stadt	21	-4,5	667	-11,1	37,9	1,9	1,8
366 008	Blankenheim	21	-	674	+0,1	38,9	2,5	2,0
366 012	Dahlem	12	-7,7	1 185	+14,8	42,9	2,8	3,3
366 016	Euskirchen, Stadt	11	-8,3	543	-2,2	35,2	1,7	1,8
366 020	Hellenthal	22	+4,8	510	+5,6	36,2	2,3	2,1
366 024	Kall	12	-	493	+1,2	37,6	1,9	1,8
366 028	Mechernich, Stadt	10	+25,0	210	+28,0	.	.	.
366 032	Nettersheim	11	-8,3	609	-2,9	68,7	5,6	8,0
366 036	Schleiden, Stadt	16	-11,1	877	-17,7	31,6	2,4	3,1
366 040	Weilerswist	1	-50,0	18	-35,7	.	.	.
366 044	Zülpich, Stadt	5	-	116	-	64,3	5,5	1,8

Anmerkungen Seite 9

## Noch: 2.1 Kapazität und Leistung der Beherbergungsstätten nach Verwaltungsbezirken

Mai 2017

Amtliche Schlüsselnummer	Verwaltungsbezirk	Ankünfte				Übernachtungen			
		aller Gäste	Veränderung <sup>1)</sup>	ausländischer Gäste	Veränderung <sup>1)</sup>	aller Gäste	Veränderung <sup>1)</sup>	ausländischer Gäste	Veränderung <sup>1)</sup>
	<b>Noch: Kreis Wesel</b>								
170 024	Moers, Stadt	5 922	+5,9	1 550	+12,9	9 841	+5,4	2 672	+5,7
170 028	Neukirchen-Vluyn, Stadt	1 755	+21,9	144	-24,2	3 029	+25,4	382	-15,5
170 032	Rheinberg, Stadt	1 196	-5,8	319	+61,1	2 701	+20,0	620	+50,1
170 036	Schermbeck	4 432	+8,5	710	+7,1	7 657	+8,4	1 241	+23,9
170 040	Sonsbeck	1 782	+0,7	81	-3,6	6 067	-4,5	281	-22,4
170 044	Voerde (Niederrhein), Stadt	724	x	22	x	1 671	x	81	x
170 048	Wesel, Stadt	11 307	+7,3	1 327	-24,3	17 880	-15,3	2 742	-26,4
170 052	Xanten, Stadt	7 403	-5,3	558	-42,3	14 657	-11,4	1 013	-51,2
<b>100 000</b>	<b>Reg.-Bez. Düsseldorf</b>	<b>653 019</b>	<b>+9,7</b>	<b>189 705</b>	<b>+15,3</b>	<b>1228 717</b>	<b>+9,0</b>	<b>361 885</b>	<b>+18,4</b>
	<b>Kreisfreie Städte</b>								
<b>314 000</b>	<b>Bonn</b>	<b>86 151</b>	<b>+23,4</b>	<b>20 586</b>	<b>+39,8</b>	<b>158 050</b>	<b>+12,2</b>	<b>43 868</b>	<b>+17,8</b>
<b>315 000</b>	<b>Köln</b>	<b>318 577</b>	<b>+13,3</b>	<b>111 038</b>	<b>+33,1</b>	<b>572 239</b>	<b>+19,8</b>	<b>218 667</b>	<b>+48,2</b>
<b>316 000</b>	<b>Leverkusen</b>	<b>12 623</b>	<b>+9,6</b>	<b>5 036</b>	<b>+85,6</b>	<b>23 597</b>	<b>+13,4</b>	<b>9 804</b>	<b>+81,0</b>
	<b>Städteregion Aachen</b>	<b>75 281</b>	<b>+11,5</b>	<b>22 248</b>	<b>+9,1</b>	<b>148 309</b>	<b>+9,8</b>	<b>39 394</b>	<b>+3,2</b>
334 002	Aachen, kreisfreie Stadt	49 573	+17,6	14 601	+15,5	92 831	+14,1	24 132	+4,9
334 004	Alsdorf, Stadt	723	-9,1	63	-24,1	1 524	-16,4	150	-12,8
334 008	Baesweiler, Stadt	613	-11,3	125	-13,8	1 075	-6,1	264	+2,3
334 012	Eschweiler, Stadt	2 811	+24,8	1 450	+32,3	4 052	+27,5	1 945	+32,0
334 016	Herzogenrath, Stadt	1 041	+8,3	12	-33,3	1 816	+8,4	53	-31,2
334 020	Monschau, Stadt	8 432	+8,1	2 721	-7,5	16 644	+10,6	5 010	+3,6
334 024	Roetgen	842	-13,9	155	+34,8	1 542	-25,0	283	+48,9
334 028	Simmerath	7 020	-13,5	2 025	-19,9	20 147	-5,8	5 227	-19,2
334 032	Stolberg (Rhld.), Stadt	2 285	+20,4	694	+30,5	4 778	+29,8	1 641	+50,8
334 036	Würselen, Stadt	1 941	+4,9	402	+36,3	3 900	+6,6	689	+13,5
<b>358 000</b>	<b>Kreis Düren</b>	<b>20 131</b>	<b>+5,5</b>	<b>3 236</b>	<b>+2,6</b>	<b>52 590</b>	<b>-8,7</b>	<b>16 622</b>	<b>-9,7</b>
358 004	Aldenhoven	76	+1,3	-	-	209	+20,8	-	-
358 008	Düren, Stadt	4 174	+5,2	987	+15,7	6 863	+1,0	1 861	+24,0
358 012	Heimbach, Stadt	4 025	-12,4	953	-11,5	21 419	-19,2	12 082	-14,3
358 016	Hürtgenwald	2 109	+18,0	351	+7,3	4 151	-22,1	819	-6,8
358 020	Inden	.	.	.	.	.	.	.	.
358 024	Jülich, Stadt	4 234	+30,3	432	-6,5	8 499	+28,3	852	+2,3
358 028	Kreuzau	888	+23,7	37	+27,6	1 880	+17,0	60	+7,1
358 032	Langerwehe	-	-	-	-	-	-	-	-
358 036	Linnich, Stadt	308	-8,3	33	-2,9	530	+13,5	76	+2,7
358 040	Merzenich	.	.	.	.	.	.	.	.
358 044	Nideggen, Stadt	3 412	-3,3	405	+23,9	7 190	-16,7	802	-11,6
358 048	Niederzier	405	+14,1	9	-60,9	561	+1,8	11	-62,1
358 052	Nörvenich	.	.	.	.	.	.	.	.
358 056	Titz	-	-	-	-	-	-	-	-
358 060	Vettweiß	-	-	-	-	-	-	-	-
<b>362 000</b>	<b>Rhein-Erft-Kreis</b>	<b>45 684</b>	<b>+7,1</b>	<b>12 788</b>	<b>+35,0</b>	<b>126 487</b>	<b>+6,1</b>	<b>27 782</b>	<b>+24,5</b>
362 004	Bedburg, Stadt	1 085	+9,5	214	+74,0	4 416	+51,9	3 220	+89,1
362 008	Bergheim, Stadt	1 912	+25,0	439	+97,7	7 007	-13,0	2 563	-4,4
362 012	Brühl, Stadt	15 691	-10,7	4 648	+11,8	46 718	-2,1	7 149	+9,6
362 016	Elsdorf, Stadt	354	+19,6	27	+58,8	697	+8,7	86	+79,2
362 020	Erfstadt, Stadt	2 385	+37,1	108	x	3 545	-1,4	110	x
362 024	Frechen, Stadt	5 504	+14,3	1 454	+29,1	10 456	+18,5	2 815	+53,9
362 028	Hürth, Stadt	8 504	+15,6	4 143	+69,0	31 873	+7,0	8 374	+21,7
362 032	Kerpen, Stadt	4 778	+26,6	1 180	+42,5	11 501	+27,5	2 357	+45,4
362 036	Pulheim, Stadt	3 295	+13,6	339	+7,3	5 932	+14,3	629	+7,2
362 040	Wesseling, Stadt	2 176	+29,9	236	+4,0	4 342	+23,4	479	+9,6
<b>366 000</b>	<b>Kreis Euskirchen</b>	<b>32 829</b>	<b>-1,5</b>	<b>5 690</b>	<b>+34,5</b>	<b>83 772</b>	<b>-6,4</b>	<b>15 686</b>	<b>+7,2</b>
366 004	Bad Münstereifel, Stadt	4 553	-11,6	526	+0,2	8 629	-11,0	943	+9,8
366 008	Blankenheim	5 030	-24,3	347	-23,1	12 434	-25,7	681	-17,9
366 012	Dahlem	5 634	+91,0	2 676	+167,6	15 902	+32,5	8 697	+36,4
366 016	Euskirchen, Stadt	3 413	+6,8	450	+30,8	5 926	-2,1	817	-18,1
366 020	Hellenthal	2 735	-4,1	447	-30,0	6 263	+1,8	956	-13,2
366 024	Kall	3 002	-6,8	151	-11,7	5 751	-6,0	276	-4,2
366 028	Mechemich, Stadt	.	.	.	.	.	.	.	.
366 032	Nettersheim	2 421	+2,0	13	-27,8	13 575	+1,2	104	-14,8
366 036	Schleiden, Stadt	4 237	-23,7	973	-1,9	10 119	-32,9	3 027	-21,9
366 040	Weilerswist	.	.	.	.	.	.	.	.
366 044	Zülpich, Stadt	452	+25,9	5	+66,7	2 488	+8,5	9	+80,0

## Noch: 2.1 Kapazität und Leistung der Beherbergungsstätten nach Verwaltungsbezirken

Mai 2017

Amtliche Schlüsselnummer	Verwaltungsbezirk	Betriebe		Betten			Mittlere Aufenthaltsdauer <sup>3)</sup>	
		geöffnete	Veränderung <sup>1)</sup>	angebotene	Veränderung <sup>1)</sup>	mittlere Auslastung <sup>2)</sup>	aller Gäste	ausländischer Gäste
<b>370 000</b>	<b>Kreis Heinsberg</b>	<b>59</b>	<b>+5,4</b>	<b>1 636</b>	<b>+7,1</b>	<b>39,5</b>	<b>2,2</b>	<b>2,4</b>
370 004	Erkelenz, Stadt	7	–	221	–2,6	39,9	2,0	2,4
370 008	Gangelt	3	–	45	–	33,3	2,7	4,2
370 012	Geilenkirchen, Stadt	4	–	154	+15,8	29,2	2,2	2,9
370 016	Heinsberg, Stadt	4	–	99	–	43,6	1,5	1,4
370 020	Hückelhoven, Stadt	7	+16,7	174	+6,7	41,3	2,1	2,7
370 024	Selfkant	1	–	–	–	.	.	.
370 028	Übach-Palenberg, Stadt	3	–	124	–1,6	31,2	3,2	–
370 032	Waldfeucht	2	–	40	–2,4	.	.	.
370 036	Wassenberg, Stadt	15	+7,1	253	+24,6	35,2	2,0	2,2
370 040	Wegberg, Stadt	13	+8,3	526	+7,1	45,9	2,6	2,5
<b>374 000</b>	<b>Oberbergischer Kreis</b>	<b>108</b>	<b>+4,9</b>	<b>5 768</b>	<b>+6,3</b>	<b>44,6</b>	<b>2,8</b>	<b>2,5</b>
374 004	Bergneustadt, Stadt	8	+33,3	447	+24,9	35,1	2,2	1,7
374 008	Engelskirchen	6	–	392	+0,5	78,0	6,7	1,5
374 012	Gummersbach, Stadt	16	+6,7	867	+9,1	42,4	2,0	2,4
374 016	Hückeswagen, Stadt	6	–	203	–	30,1	2,5	3,4
374 020	Lindlar	15	–	446	–	42,7	2,3	4,5
374 024	Marienheide	3	–25,0	213	–24,2	26,2	1,9	2,5
374 028	Morsbach	3	+50,0	239	+14,4	45,5	2,0	1,0
374 032	Nümbrecht	8	–	719	–	52,3	4,5	2,6
374 036	Radevormwald, Stadt	9	–	591	–2,0	44,5	2,7	1,9
374 040	Reichshof	10	–	415	–1,2	62,6	11,9	5,8
374 044	Waldbrohl, Stadt	5	+25,0	499	+83,5	30,7	2,1	3,2
374 048	Wiehl, Stadt	8	–	418	–0,7	36,8	1,8	2,0
374 052	Wipperfürth, Stadt	11	+10,0	319	+3,6	37,4	2,0	2,8
<b>378 000</b>	<b>Rhein.-Berg. Kreis</b>	<b>76</b>	<b>–3,8</b>	<b>3 664</b>	<b>+2,4</b>	<b>46,3</b>	<b>2,2</b>	<b>2,0</b>
378 004	Bergisch Gladbach, Stadt	17	–5,6	1 169	–0,7	48,3	1,9	1,8
378 008	Burscheid, Stadt	5	–	190	–	36,4	1,6	2,2
378 012	Kürten	8	–	168	–7,7	47,2	2,2	2,2
378 016	Leichlingen (Rhld.), Stadt	10	–9,1	512	–6,7	65,8	8,7	3,6
378 020	Odenthal	6	–14,3	422	+55,7	36,0	1,8	1,5
378 024	Overath, Stadt	12	–	367	–1,6	33,2	2,1	2,7
378 028	Rösrath, Stadt	6	–	273	–	54,3	1,6	1,5
378 032	Wermelskirchen, Stadt	12	–	563	–0,2	40,2	1,7	2,1
<b>382 000</b>	<b>Rhein-Sieg-Kreis</b>	<b>152</b>	<b>–0,7</b>	<b>9 613</b>	<b>+0,1</b>	<b>43,1</b>	<b>2,1</b>	<b>2,3</b>
382 004	Alfter	5	–	191	+1,6	64,7	2,4	2,3
382 008	Bad Honnef, Stadt	13	–13,3	1 102	–15,8	47,6	1,9	2,5
382 012	Bornheim, Stadt	15	–	581	–4,4	42,5	2,6	3,7
382 016	Eitorf	4	–20,0	283	–3,4	45,5	1,9	2,3
382 020	Hennef (Sieg), Stadt	13	–	1 062	+8,8	60,2	3,8	2,2
382 024	Königswinter, Stadt	24	–	1 813	+0,2	40,5	1,9	2,0
382 028	Lohmar, Stadt	8	–	212	+6,5	35,0	1,6	1,8
382 032	Meckenheim, Stadt	4	–	197	–2,5	49,8	1,7	1,7
382 036	Much	7	–	389	–4,0	37,8	2,4	2,9
382 040	Neunkirchen-Seelscheid	2	–	24	–	.	.	.
382 044	Niederkassel, Stadt	5	–	214	+1,9	49,0	1,7	2,1
382 048	Rheinbach, Stadt	6	+20,0	302	+6,3	49,6	1,7	1,5
382 052	Ruppichterath	2	–	90	+4,7	.	.	.
382 056	Sankt Augustin, Stadt	3	–	126	–	57,5	1,8	2,3
382 060	Siegburg, Stadt	14	–	868	+17,0	45,1	2,1	3,7
382 064	Swisttal	5	–	851	–1,4	18,0	3,8	2,4
382 068	Troisdorf, Stadt	9	+12,5	731	+9,8	43,9	1,8	1,8
382 072	Wachtberg	4	–	251	–	35,4	1,9	2,0
382 076	Windeck	9	–	326	–9,9	30,5	1,8	1,7
<b>300 000</b>	<b>Reg.-Bez. Köln</b>	<b>1 331</b>	<b>+0,3</b>	<b>90 750</b>	<b>+3,1</b>	<b>50,2</b>	<b>2,0</b>	<b>2,1</b>
	<b>Kreisfreie Städte</b>							
<b>512 000</b>	<b>Bottrop</b>	<b>12</b>	<b>–</b>	<b>611</b>	<b>–1,3</b>	<b>40,6</b>	<b>2,1</b>	<b>1,8</b>
<b>513 000</b>	<b>Gelsenkirchen</b>	<b>22</b>	<b>–</b>	<b>2 130</b>	<b>+1,3</b>	<b>47,4</b>	<b>2,6</b>	<b>2,4</b>
<b>515 000</b>	<b>Münster</b>	<b>77</b>	<b>–2,5</b>	<b>7 835</b>	<b>+0,2</b>	<b>48,8</b>	<b>2,1</b>	<b>1,8</b>

Anmerkungen Seite 9



## Noch: 2.1 Kapazität und Leistung der Beherbergungsstätten nach Verwaltungsbezirken

Mai 2017

Amtliche Schlüsselnummer	Verwaltungsbezirk	Ankünfte				Übernachtungen			
		aller Gäste	Veränderung <sup>1)</sup>	ausländischer Gäste	Veränderung <sup>1)</sup>	aller Gäste	Veränderung <sup>1)</sup>	ausländischer Gäste	Veränderung <sup>1)</sup>
<b>370 000</b>	<b>Kreis Heinsberg</b>	<b>11 070</b>	<b>+8,3</b>	<b>1 731</b>	<b>+14,0</b>	<b>24 528</b>	<b>+0,3</b>	<b>4 231</b>	<b>-3,7</b>
370 004	Erkelenz, Stadt	1 350	-0,6	284	-1,7	2 735	+3,1	677	-8,8
370 008	Gangelt	972	+69,6	196	+64,7	2 588	+59,5	826	+27,7
370 012	Geilenkirchen, Stadt	624	+2,5	220	+42,9	1 393	+1,5	646	+15,2
370 016	Heinsberg, Stadt	1 373	+4,0	407	+2,8	1 992	-5,1	572	-7,7
370 020	Hückelhoven, Stadt	1 207	+10,2	187	+8,7	2 544	+3,3	496	+33,7
370 024	Selfkant	.	.	.	.	.	.	.	.
370 028	Übach-Palenberg, Stadt	372	+35,8	-	-	1 201	-0,8	-	-
370 032	Waldfeucht	.	.	.	.	.	.	.	.
370 036	Wassenberg, Stadt	2 036	+5,2	242	-5,8	3 980	-17,2	533	-37,8
370 040	Wegberg, Stadt	2 865	+1,9	178	+52,1	7 575	-2,6	447	-20,9
<b>374 000</b>	<b>Oberbergischer Kreis</b>	<b>31 198</b>	<b>+17,9</b>	<b>2 351</b>	<b>+25,0</b>	<b>86 376</b>	<b>+11,8</b>	<b>5 859</b>	<b>+26,8</b>
374 004	Bergneustadt, Stadt	2 241	+38,5	106	+112,0	4 857	+26,2	182	+111,6
374 008	Engelskirchen	1 421	+12,9	86	+10,3	9 480	-1,2	131	-3,0
374 012	Gummersbach, Stadt	6 357	+28,5	1 327	+36,5	12 891	+26,2	3 124	+30,4
374 016	Hückeswagen, Stadt	2 404	+90,6	91	+18,2	5 952	+111,1	307	+102,0
374 020	Lindlar	2 915	+5,9	92	+31,4	6 835	+8,5	416	+51,3
374 024	Marienheide	910	-36,1	148	+32,1	1 732	-41,4	371	+49,0
374 028	Morsbach	1 720	+21,0	7	-83,7	3 371	+19,7	7	-94,2
374 032	Nümbrecht	2 569	-1,0	46	-27,0	11 654	+0,6	120	-46,7
374 036	Radevormwald, Stadt	3 069	+3,3	16	+33,3	8 162	+6,5	30	+42,9
374 040	Reichshof	680	-7,5	12	-	8 066	+3,6	69	+97,1
374 044	Waldbrohl, Stadt	2 311	+154,8	118	-6,3	4 745	+98,7	382	+5,5
374 048	Wiehl, Stadt	2 681	+2,0	167	+10,6	4 844	-7,5	340	+16,0
374 052	Wipperfürth, Stadt	1 920	-1,0	135	+17,4	3 787	-6,2	380	+40,2
<b>378 000</b>	<b>Rhein.-Berg. Kreis</b>	<b>24 371</b>	<b>+31,7</b>	<b>3 949</b>	<b>+70,7</b>	<b>53 040</b>	<b>+23,1</b>	<b>7 751</b>	<b>+63,0</b>
378 004	Bergisch Gladbach, Stadt	9 055	+39,0	2 100	+119,2	17 490	+35,1	3 850	+132,1
378 008	Burscheid, Stadt	1 305	+43,1	197	+39,7	2 143	+32,9	427	+12,1
378 012	Kürten	1 165	+48,6	89	+368,4	2 560	+39,2	200	+257,1
378 016	Leichlingen (Rhld.), Stadt	1 234	-13,0	109	+354,2	10 749	-3,4	389	+6,9
378 020	Odenthal	2 684	+60,1	192	+84,6	4 716	+65,8	287	+24,8
378 024	Overath, Stadt	1 838	+22,6	359	+40,2	3 773	+30,6	955	+49,2
378 028	Rösrath, Stadt	2 931	+50,2	428	+39,9	4 592	+49,5	630	+59,1
378 032	Wermelskirchen, Stadt	4 159	+10,9	475	-6,1	7 017	+4,0	1 013	-1,5
<b>382 000</b>	<b>Rhein-Sieg-Kreis</b>	<b>61 083</b>	<b>+8,9</b>	<b>8 947</b>	<b>+19,9</b>	<b>130 086</b>	<b>+7,5</b>	<b>20 738</b>	<b>+16,0</b>
382 004	Alfter	1 584	+22,5	45	+28,6	3 833	+28,4	103	+43,1
382 008	Bad Honnef, Stadt	8 679	-9,2	875	-7,1	16 777	-10,3	2 152	+11,7
382 012	Bornheim, Stadt	2 925	+21,8	474	+42,8	7 663	+0,5	1 752	-24,6
382 016	Eitorf	2 109	+6,6	137	+3,0	4 097	+14,9	310	+0,3
382 020	Hennef (Sieg), Stadt	5 253	+26,8	471	+70,7	19 823	+9,2	1 053	+82,8
382 024	Königswinter, Stadt	12 348	+5,6	2 139	+37,6	23 023	+7,2	4 355	+28,9
382 028	Lohmar, Stadt	1 932	+41,6	206	+28,0	3 160	+55,9	374	+34,5
382 032	Meckenheim, Stadt	1 834	+34,1	407	+37,5	3 040	+22,2	687	+6,0
382 036	Much	1 892	-3,4	371	+12,1	4 553	-4,9	1 084	+21,8
382 040	Neunkirchen-Seelscheid	.	.	.	.	.	.	.	.
382 044	Niederkassel, Stadt	1 934	+16,3	495	-3,3	3 248	+11,1	1 048	-21,6
382 048	Rheinbach, Stadt	2 799	-0,8	342	-14,7	4 642	+1,3	508	-21,0
382 052	Ruppichteroth	.	.	.	.	.	.	.	.
382 056	Sankt Augustin, Stadt	1 222	+8,4	80	+19,4	2 245	+11,6	184	+4,5
382 060	Siegburg, Stadt	5 906	+27,5	945	-7,3	12 142	+39,0	3 475	+14,2
382 064	Swisttal	1 239	+12,4	161	-7,5	4 745	+10,9	382	-3,5
382 068	Troisdorf, Stadt	5 617	+8,7	1 578	+40,5	9 954	+15,5	2 867	+66,9
382 072	Wachtberg	1 473	+26,3	120	+84,6	2 752	+25,0	244	+168,1
382 076	Windeck	1 670	-14,1	61	+221,1	3 078	-30,9	102	+126,7
<b>300 000</b>	<b>Reg.-Bez. Köln</b>	<b>718 998</b>	<b>+13,0</b>	<b>197 600</b>	<b>+30,6</b>	<b>1 459 074</b>	<b>+11,7</b>	<b>410 402</b>	<b>+30,1</b>
	<b>Kreisfreie Städte</b>								
<b>512 000</b>	<b>Bottrop</b>	<b>3 739</b>	<b>+20,4</b>	<b>848</b>	<b>+80,0</b>	<b>7 697</b>	<b>+19,9</b>	<b>1 527</b>	<b>+53,9</b>
<b>513 000</b>	<b>Gelsenkirchen</b>	<b>12 144</b>	<b>-5,1</b>	<b>2 163</b>	<b>+9,5</b>	<b>31 531</b>	<b>+1,4</b>	<b>5 256</b>	<b>+22,8</b>
<b>515 000</b>	<b>Münster</b>	<b>59 921</b>	<b>+11,3</b>	<b>6 043</b>	<b>+30,7</b>	<b>124 432</b>	<b>+9,1</b>	<b>11 138</b>	<b>+21,8</b>

Anmerkungen Seite 9

## Noch: 2.1 Kapazität und Leistung der Beherbergungsstätten nach Verwaltungsbezirken

Mai 2017

Amtliche Schlüssel- nummer	Verwaltungsbezirk	Betriebe		Betten			Mittlere Aufenthaltsdauer <sup>3)</sup>	
		geöffnete	Veränderung <sup>1)</sup>	angebotene	Veränderung <sup>1)</sup>	mittlere Auslastung <sup>2)</sup>	aller Gäste	ausländischer Gäste
<b>554 000</b>	<b>Kreis Borken</b>	<b>137</b>	<b>-0,7</b>	<b>5 388</b>	<b>-2,7</b>	<b>40,0</b>	<b>2,0</b>	<b>2,1</b>
554 004	Ahaus, Stadt	13	–	538	-4,6	37,8	2,1	2,2
554 008	Bocholt, Stadt	17	-5,6	562	-5,9	46,4	2,0	2,9
554 012	Borken, Stadt	17	–	719	-11,0	37,5	2,2	3,0
554 016	Gescher, Stadt	4	+33,3	126	+14,5	36,6	1,3	1,3
554 020	Gronau (Westf.), Stadt	20	–	794	+0,3	42,7	2,1	2,3
554 024	Heek	2	–	179	+0,6	.	.	.
554 028	Heiden	3	–	121	–	37,7	2,7	1,7
554 032	Isselburg, Stadt	5	–	140	+1,4	31,1	1,5	1,4
554 036	Legden	6	–	586	–	42,9	1,8	1,1
554 040	Raesfeld	7	–	201	+1,0	34,6	1,6	1,4
554 044	Reken	11	+10,0	322	+15,4	42,9	1,9	2,0
554 048	Rhede, Stadt	5	–	83	+1,2	36,0	1,4	1,1
554 052	Schöppingen	7	-12,5	227	-8,8	28,2	2,1	2,2
554 056	Stadtlohn, Stadt	3	–	43	-12,2	.	.	.
554 060	Südlohn	3	–	158	-0,6	54,5	2,2	1,9
554 064	Velen, Stadt	7	-12,5	367	-10,0	35,4	2,1	2,5
554 068	Vreden, Stadt	7	–	222	+0,5	46,6	1,8	2,1
<b>558 000</b>	<b>Kreis Coesfeld</b>	<b>85</b>	<b>+1,2</b>	<b>3 875</b>	<b>+1,5</b>	<b>55,6</b>	<b>3,5</b>	<b>2,3</b>
558 004	Ascheberg	6	-14,3	336	-6,9	41,4	1,9	1,7
558 008	Billerbeck, Stadt	7	+16,7	387	+6,9	46,8	2,3	4,1
558 012	Coesfeld, Stadt	9	+12,5	332	+16,9	44,9	1,6	1,7
558 016	Dülmen, Stadt	13	–	424	–	38,1	2,1	2,9
558 020	Havixbeck	8	–	224	+0,9	31,5	2,5	2,4
558 024	Lüdinghausen, Stadt	10	+11,1	168	+7,7	38,6	1,7	1,8
558 028	Nordkirchen	4	–	1 158	+11,7	.	.	.
558 032	Nottuln	10	-9,1	318	-28,4	33,2	1,9	1,9
558 036	Olfen, Stadt	4	–	56	–	.	.	.
558 040	Rosendahl	3	–	83	–	18,5	1,6	1,0
558 044	Senden	11	–	389	+0,3	40,8	1,8	2,0
<b>562 000</b>	<b>Kreis Recklinghausen</b>	<b>93</b>	<b>–</b>	<b>4 474</b>	<b>-2,5</b>	<b>44,9</b>	<b>1,9</b>	<b>2,2</b>
562 004	Castrop-Rauxel, Stadt	9	+12,5	501	+6,8	41,8	1,8	2,1
562 008	Datteln, Stadt	10	-9,1	334	-7,5	54,9	2,4	4,2
562 012	Dorsten, Stadt	19	–	461	-19,0	35,3	2,0	3,5
562 014	Gladbeck, Stadt	6	–	455	–	61,4	1,8	1,8
562 016	Haltern am See, Stadt	20	–	948	–	46,4	1,9	1,6
562 020	Herten, Stadt	4	–	222	+2,8	45,4	1,6	1,9
562 024	Marl, Stadt	9	–	435	+1,2	41,7	1,8	1,8
562 028	Oer-Erkenschwick, Stadt	5	–	458	-4,6	28,7	1,9	3,4
562 032	Recklinghausen, Stadt	8	–	574	–	48,5	2,1	2,7
562 036	Waltrop, Stadt	3	–	86	–	47,8	2,0	1,7
<b>566 000</b>	<b>Kreis Steinfurt</b>	<b>180</b>	<b>+1,1</b>	<b>5 455</b>	<b>+0,9</b>	<b>42,6</b>	<b>2,5</b>	<b>2,6</b>
566 004	Altenberge	4	–	192	–	39,9	1,5	3,0
566 008	Emsdetten, Stadt	11	–	408	-1,0	29,2	2,0	5,5
566 012	Greven, Stadt	12	+9,1	363	+16,3	39,2	1,8	1,5
566 016	Hörstel, Stadt	17	+13,3	380	+6,1	45,9	2,9	2,8
566 020	Hopsten	2	+100,0	22	+120,0	.	.	.
566 024	Horstmar, Stadt	3	–	55	–	72,7	3,1	3,1
566 028	Ibbenbüren, Stadt	15	–	441	-3,9	43,7	1,7	1,8
566 032	Ladbergen	9	–	186	+1,6	41,7	1,8	1,7
566 036	Laer	3	–	76	–	42,0	2,9	7,7
566 040	Lengerich, Stadt	8	-11,1	148	-11,9	33,2	2,2	2,5
566 044	Lienen	7	–	125	–	45,7	3,8	6,3
566 048	Lotte	1	–	14	–	.	.	.
566 052	Metelen	3	–	87	–	37,2	2,2	–
566 056	Mettingen	8	–	227	-0,9	62,8	4,8	2,2
566 060	Neuenkirchen	3	–	94	-4,1	51,2	3,4	6,0
566 064	Nordwalde	3	–	172	–	36,3	2,5	–
566 068	Ochtrup, Stadt	5	–	102	–	30,2	1,6	1,5
566 072	Recke	5	–	117	-9,3	41,6	3,3	2,0
566 076	Rheine, Stadt	20	-4,8	826	-0,6	44,8	2,6	2,0
566 080	Saerbeck	6	–	218	–	38,8	2,0	1,1
566 084	Steinfurt, Stadt	8	-11,1	228	-3,4	30,8	1,8	1,6
566 088	Tecklenburg, Stadt	19	–	802	+2,6	48,8	3,3	2,5
566 092	Westerkappeln	3	–	49	–	51,7	3,8	3,7
566 096	Wettringen	5	+25,0	123	+10,8	33,8	3,6	4,8

Anmerkungen Seite 9



## Noch: 2.1 Kapazität und Leistung der Beherbergungsstätten nach Verwaltungsbezirken

Mai 2017

Amtliche Schlüsselnummer	Verwaltungsbezirk	Ankünfte				Übernachtungen			
		aller Gäste	Veränderung <sup>1)</sup>	ausländischer Gäste	Veränderung <sup>1)</sup>	aller Gäste	Veränderung <sup>1)</sup>	ausländischer Gäste	Veränderung <sup>1)</sup>
<b>554 000</b>	<b>Kreis Borken</b>	<b>36 428</b>	<b>+5,5</b>	<b>4 615</b>	<b>+11,3</b>	<b>71 424</b>	<b>+5,8</b>	<b>9 746</b>	<b>+15,5</b>
554 004	Ahaus, Stadt	3 272	-2,3	438	+20,0	6 873	-3,8	976	+34,3
554 008	Bocholt, Stadt	4 868	+3,9	677	-11,0	9 726	+5,4	1 987	+19,3
554 012	Borken, Stadt	3 814	+5,0	338	+28,0	8 206	+3,1	1 016	+35,5
554 016	Gescher, Stadt	1 108	+24,9	55	+223,5	1 465	+11,8	72	+176,9
554 020	Gronau (Westf.), Stadt	5 476	+6,8	1 179	+16,0	11 256	+9,6	2 674	+8,5
554 024	Heek	.	.	.	.	.	.	.	.
554 028	Heiden	524	+1,4	11	+22,2	1 414	+23,3	19	-9,5
554 032	Isselburg, Stadt	904	-14,6	221	-30,7	1 350	-7,2	309	-28,6
554 036	Legden	4 358	+0,6	791	+37,6	7 789	-3,1	878	+18,2
554 040	Raesfeld	1 337	+4,3	65	+27,5	2 154	-6,1	91	+40,0
554 044	Reken	2 776	+34,1	135	+15,4	5 343	+31,7	270	+39,2
554 048	Rhede, Stadt	975	+43,6	224	+151,7	1 357	+24,6	250	+135,8
554 052	Schöppingen	963	-1,2	26	-74,8	1 987	-9,9	58	-81,8
554 056	Stadtlohn, Stadt	.	.	.	.	.	.	.	.
554 060	Südlohn	1 241	+0,5	103	-28,5	2 671	+18,4	199	-8,3
554 064	Velen, Stadt	2 075	-0,9	137	-8,1	4 345	-2,7	349	-13,6
554 068	Vreden, Stadt	1 813	+21,8	171	+25,7	3 267	+33,0	365	+42,0
<b>558 000</b>	<b>Kreis Coesfeld</b>	<b>20 014</b>	<b>+8,9</b>	<b>1 451</b>	<b>+22,4</b>	<b>69 311</b>	<b>+8,7</b>	<b>3 295</b>	<b>+43,4</b>
558 004	Ascheberg	2 277	-7,8	282	-6,0	4 310	-3,4	482	+7,3
558 008	Billerbeck, Stadt	2 445	+32,0	179	-2,7	5 659	+9,4	730	+73,0
558 012	Coesfeld, Stadt	3 374	+41,1	180	+66,7	5 553	+55,7	308	+65,6
558 016	Dülmen, Stadt	2 566	+2,1	180	+11,1	5 324	+13,7	529	+34,6
558 020	Havixbeck	861	+3,2	104	+76,3	2 189	-23,9	254	+85,4
558 024	Lüdinghausen, Stadt	1 476	+12,3	43	+79,2	2 535	+0,9	78	+105,3
558 028	Nordkirchen	.	.	.	.	.	.	.	.
558 032	Nottuln	1 700	-27,6	161	+30,9	3 270	-31,8	299	+17,7
558 036	Olfen, Stadt	.	.	.	.	.	.	.	.
558 040	Rosendahl	565	+38,5	10	-50,0	927	+21,5	10	-50,0
558 044	Senden	2 939	+20,6	281	+87,3	5 176	+18,0	565	+73,8
<b>562 000</b>	<b>Kreis Recklinghausen</b>	<b>34 773</b>	<b>-0,9</b>	<b>4 926</b>	<b>-17,6</b>	<b>67 061</b>	<b>-1,4</b>	<b>10 681</b>	<b>-11,9</b>
562 004	Castrop-Rauxel, Stadt	3 685	+28,8	381	-9,5	6 490	+33,8	791	-7,6
562 008	Datteln, Stadt	2 777	+3,9	146	+27,0	6 643	-17,2	618	-45,9
562 012	Dorsten, Stadt	2 929	-17,0	355	-36,6	5 880	-6,8	1 229	+2,7
562 014	Gladbeck, Stadt	4 769	-22,6	1 908	-31,1	8 776	-13,3	3 430	-29,6
562 016	Haltern am See, Stadt	8 608	+3,6	346	+25,8	16 484	-7,1	566	+25,2
562 020	Herten, Stadt	1 938	+4,3	292	+39,0	3 126	+17,6	560	+83,6
562 024	Marl, Stadt	3 180	+8,5	514	+3,8	5 622	+5,1	903	+12,5
562 028	Oer-Erkenschwick, Stadt	2 143	+27,4	69	+16,9	4 137	+6,3	233	+97,5
562 032	Recklinghausen, Stadt	4 099	-6,1	825	-17,7	8 628	+10,5	2 195	+2,2
562 036	Waltrop, Stadt	645	-10,2	90	+28,6	1 275	-0,1	156	-31,0
<b>566 000</b>	<b>Kreis Steinfurt</b>	<b>36 206</b>	<b>-8,7</b>	<b>4 260</b>	<b>-2,4</b>	<b>90 661</b>	<b>-9,1</b>	<b>11 073</b>	<b>+0,1</b>
566 004	Altenberge	1 600	+2,4	32	+10,3	2 393	+0,8	96	+146,2
566 008	Emsdetten, Stadt	1 877	-2,9	86	+30,3	3 696	+8,6	476	+100,0
566 012	Greven, Stadt	3 582	+24,3	372	+29,6	6 379	+17,0	554	+5,1
566 016	Hörstel, Stadt	4 101	-6,2	367	+12,9	11 814	+1,1	1 024	+9,4
566 020	Hopsten	.	.	.	.	.	.	.	.
566 024	Horstmar, Stadt	406	+58,0	11	+10,0	1 239	+99,2	34	+6,3
566 028	Ibbenbüren, Stadt	3 742	+12,8	518	+28,2	6 254	+11,5	916	+48,0
566 032	Ladbergen	1 673	+0,7	320	+55,3	2 969	+6,1	539	+95,3
566 036	Laer	340	+11,1	24	-33,3	989	+28,8	184	+275,5
566 040	Lengerich, Stadt	931	-24,1	86	-40,3	2 031	-29,0	219	-53,7
566 044	Lienen	737	-7,6	283	-16,8	2 815	+4,3	1 772	+9,2
566 048	Lotte	.	.	.	.	.	.	.	.
566 052	Metelen	455	+11,2	-	-	1 002	-13,2	-	-
566 056	Mettingen	1 067	-0,5	248	-34,7	5 136	-2,3	556	-35,6
566 060	Neuenkirchen	442	-0,7	116	+427,3	1 492	+0,7	691	+46,7
566 064	Nordwalde	786	+28,9	-	-	1 934	+22,0	-	-
566 068	Ochtrup, Stadt	607	-15,7	107	+24,4	954	-14,3	161	+10,3
566 072	Recke	499	+87,6	22	x	1 637	+136,9	45	x
566 076	Rheine, Stadt	4 435	-17,2	625	-22,9	11 451	+3,9	1 237	-25,8
566 080	Saerbeck	1 332	-4,6	223	-26,9	2 619	+16,7	237	-25,0
566 084	Steinfurt, Stadt	1 236	+13,8	21	-16,0	2 176	-1,1	33	-64,5
566 088	Tecklenburg, Stadt	4 706	-35,5	636	-11,2	15 685	-35,5	1 589	-26,5
566 092	Westerkappeln	207	-40,3	31	-20,5	785	-0,6	116	+61,1
566 096	Wettringen	1 335	-40,5	104	-16,1	4 813	-48,2	504	+22,3

## Noch: 2.1 Kapazität und Leistung der Beherbergungsstätten nach Verwaltungsbezirken

Mai 2017

Amtliche Schlüsselnummer	Verwaltungsbezirk	Betriebe		Betten			Mittlere Aufenthaltsdauer <sup>3)</sup>	
		geöffnete	Veränderung <sup>1)</sup>	angebotene	Veränderung <sup>1)</sup>	mittlere Auslastung <sup>2)</sup>	aller Gäste	ausländischer Gäste
<b>570 000</b>	<b>Kreis Warendorf</b>	<b>86</b>	<b>-2,3</b>	<b>3 093</b>	<b>-0,4</b>	<b>40,2</b>	<b>2,3</b>	<b>3,1</b>
570 004	Ahlen, Stadt	7	—	293	+3,9	31,5	1,8	2,3
570 008	Beckum, Stadt	8	—	248	+1,6	35,4	1,9	2,1
570 012	Beelen	3	—	62	—	25,7	2,3	4,8
570 016	Drensteinfurt, Stadt	4	-20,0	86	-16,5	36,2	1,8	2,9
570 020	Ennigerloh, Stadt	6	—	179	+1,7	30,5	1,9	2,3
570 024	Everswinkel	5	—	141	+0,7	20,0	2,1	3,1
570 028	Oelde, Stadt	10	—	384	-1,5	39,7	2,6	5,3
570 032	Ostbevern	6	—	304	-1,9	38,6	1,4	1,7
570 036	Sassenberg, Stadt	6	—	89	—	31,9	3,5	3,9
570 040	Sendenhorst, Stadt	7	—	246	+0,8	60,7	3,4	2,1
570 044	Telgte, Stadt	5	-28,6	265	-13,1	76,4	3,8	2,4
570 048	Wadersloh	5	+25,0	103	+45,1	28,5	2,0	7,0
570 052	Warendorf, Stadt	14	—	693	+0,4	36,9	1,9	2,3
<b>500 000</b>	<b>Reg.-Bez. Münster</b>	<b>692</b>	<b>-0,3</b>	<b>32 861</b>	<b>-0,4</b>	<b>45,5</b>	<b>2,3</b>	<b>2,2</b>
<b>711 000</b>	<b>Kreisfreie Stadt Bielefeld</b>	<b>62</b>	<b>+10,7</b>	<b>4 546</b>	<b>+14,3</b>	<b>48,8</b>	<b>1,9</b>	<b>2,4</b>
<b>754 000</b>	<b>Kreis Gütersloh</b>	<b>109</b>	<b>-0,9</b>	<b>4 364</b>	<b>+0,5</b>	<b>37,4</b>	<b>2,1</b>	<b>2,6</b>
754 004	Borgholzhausen, Stadt	3	—	67	—	.	.	.
754 008	Gütersloh, Stadt	22	-4,3	1 154	-1,5	39,7	2,2	2,3
754 012	Halle (Westf.), Stadt	8	—	488	-0,2	38,9	1,9	2,0
754 016	Harsewinkel, Stadt	8	—	505	+5,9	32,2	1,8	1,9
754 020	Herzebrock-Clarholz	3	—	96	-1,0	29,2	2,2	2,8
754 024	Langenberg	1	-50,0	30	-26,8	.	.	.
754 028	Rheda-Wiedenbrück, Stadt	17	—	604	+0,3	36,6	1,6	1,5
754 032	Rietberg, Stadt	8	+14,3	310	+11,5	39,3	1,7	1,9
754 036	Schloß Holte-Stukenbrock, Stadt	17	+6,3	456	+4,3	32,6	2,9	4,0
754 040	Steinhagen	4	—	139	+4,5	40,9	2,0	5,1
754 044	Verl, Stadt	7	-12,5	198	-4,3	46,6	3,3	10,6
754 048	Versmold, Stadt	6	—	124	-19,5	39,0	3,4	4,7
754 052	Werther (Westf.), Stadt	5	—	193	+2,1	38,3	2,0	1,8
<b>758 000</b>	<b>Kreis Herford</b>	<b>56</b>	<b>+5,7</b>	<b>2 575</b>	<b>+13,9</b>	<b>39,6</b>	<b>3,5</b>	<b>3,0</b>
758 004	Bünde, Stadt	6	—	188	—	34,5	2,5	4,4
758 008	Enger, Stadt	—	—	—	—	—	—	—
758 012	Herford, Stadt	14	—	483	+1,3	28,7	1,8	3,0
758 016	Hiddenhausen	4	—	222	+4,2	31,4	1,8	2,1
758 020	Kirchlengern	1	—	17	—	.	.	.
758 024	Löhne, Stadt	7	+16,7	377	—	80,3	12,4	5,3
758 028	Rödinghausen	6	+20,0	284	+77,5	39,3	2,4	14,9
758 032	Spenge, Stadt	3	+50,0	167	+119,7	.	.	.
758 036	Vlotho, Stadt	15	—	837	+11,3	36,7	4,4	1,8
<b>762 000</b>	<b>Kreis Höxter</b>	<b>133</b>	<b>+0,8</b>	<b>6 415</b>	<b>+2,9</b>	<b>50,4</b>	<b>4,1</b>	<b>2,5</b>
762 004	Bad Driburg, Stadt	40	—	2 838	-0,1	70,6	8,5	1,9
762 008	Beverungen, Stadt	17	+6,3	515	+11,0	38,9	2,3	2,2
762 012	Borgentreich, Stadt	3	+200,0	55	+71,9	22,6	3,7	9,0
762 016	Brakel, Stadt	12	+20,0	483	+29,5	30,0	2,3	1,4
762 020	Höxter, Stadt	23	—	922	+0,2	39,7	2,4	2,2
762 024	Marienmünster, Stadt	5	-37,5	128	-25,6	29,6	2,3	2,5
762 028	Nieheim, Stadt	8	-20,0	523	-1,5	26,4	3,0	5,7
762 032	Steinheim, Stadt	4	—	120	+12,1	31,0	2,0	2,0
762 036	Warburg, Stadt	17	—	637	+9,1	36,2	2,1	2,1
762 040	Willebadessen, Stadt	4	+33,3	194	-7,2	33,6	2,5	3,0
<b>766 000</b>	<b>Kreis Lippe</b>	<b>201</b>	<b>+4,1</b>	<b>9 380</b>	<b>+1,9</b>	<b>47,9</b>	<b>3,6</b>	<b>2,5</b>
766 004	Augustdorf	3	—	91	—	20,4	2,1	—
766 008	Bad Salzuflen, Stadt	54	+5,9	3 843	-1,0	61,8	5,1	2,0
766 012	Barntrup, Stadt	4	+100,0	50	+316,7	.	.	.
766 016	Blomberg, Stadt	6	+50,0	186	+14,1	36,2	1,9	2,7
766 020	Detmold, Stadt	19	-17,4	744	-6,1	44,0	1,7	1,9
766 024	Dörentrup	8	+14,3	273	+22,4	29,4	2,5	2,5
766 028	Extertal	10	+42,9	325	+48,4	34,7	3,8	5,0
766 032	Horn-Bad Meinberg, Stadt	36	-2,7	2 226	-1,6	47,7	4,0	2,4

Anmerkungen Seite 9

## Noch: 2.1 Kapazität und Leistung der Beherbergungsstätten nach Verwaltungsbezirken

Mai 2017

Amtliche Schlüssel- nummer	Verwaltungsbezirk	Ankünfte				Übernachtungen			
		aller Gäste	Verände- rung <sup>1)</sup>	ausländischer Gäste	Verände- rung <sup>1)</sup>	aller Gäste	Verände- rung <sup>1)</sup>	ausländischer Gäste	Verände- rung <sup>1)</sup>
<b>570 000</b>	<b>Kreis Warendorf</b>	<b>18 100</b>	<b>+7,2</b>	<b>1 970</b>	<b>+25,8</b>	<b>41 880</b>	<b>-1,3</b>	<b>6 198</b>	<b>+23,3</b>
570 004	Ahlen, Stadt	1 549	+30,9	274	+66,1	2 857	+8,3	643	+31,8
570 008	Beckum, Stadt	1 396	+18,6	277	+49,7	2 719	+11,8	579	-14,2
570 012	Beelen	211	-1,4	20	+53,8	494	+30,3	95	+86,3
570 016	Drensteinfurt, Stadt	525	-12,4	84	+82,6	966	-0,1	240	+258,2
570 020	Ennigerloh, Stadt	901	+3,4	131	+48,9	1 693	-4,1	306	+57,7
570 024	Everswinkel	423	-34,5	14	+40,0	873	-48,1	44	+25,7
570 028	Oelde, Stadt	1 787	+36,6	451	+70,2	4 725	+53,7	2 394	+99,2
570 032	Ostbevern	2 545	+34,9	79	-26,9	3 637	+6,8	135	-39,7
570 036	Sassenberg, Stadt	1 183	-35,0	163	-40,5	4 167	-34,6	637	-43,7
570 040	Sendenhorst, Stadt	1 343	+13,7	106	+20,5	4 630	+2,0	224	+31,0
570 044	Telgte, Stadt	1 672	-20,7	118	+2,6	6 275	-8,6	278	+23,0
570 048	Wadersloh	449	+153,7	9	+50,0	911	+42,8	63	+26,0
570 052	Warendorf, Stadt	4 116	+10,6	244	+20,2	7 933	+3,5	560	+9,2
<b>500 000</b>	<b>Reg.-Bez. Münster</b>	<b>221 325</b>	<b>+3,3</b>	<b>26 276</b>	<b>+8,1</b>	<b>503 997</b>	<b>+2,2</b>	<b>58 914</b>	<b>+10,4</b>
<b>711 000</b>	<b>Kreisfreie Stadt Bielefeld</b>	<b>35 980</b>	<b>+28,0</b>	<b>5 644</b>	<b>+43,6</b>	<b>69 322</b>	<b>+37,1</b>	<b>13 826</b>	<b>+57,5</b>
<b>754 000</b>	<b>Kreis Gütersloh</b>	<b>25 891</b>	<b>+0,8</b>	<b>3 487</b>	<b>-9,8</b>	<b>54 357</b>	<b>-1,0</b>	<b>9 011</b>	<b>-9,1</b>
754 004	Borgholzhausen, Stadt	.	.	.	.	.	.	.	.
754 008	Gütersloh, Stadt	6 459	+4,0	1 462	-3,3	14 212	+10,7	3 368	-3,9
754 012	Halle (Westf.), Stadt	3 079	+2,5	261	-15,5	5 882	+1,2	525	-32,5
754 016	Harsewinkel, Stadt	2 731	-0,3	447	-	5 047	-2,5	841	-7,7
754 020	Herzebrock-Clarholz	388	+8,7	86	+34,4	868	+16,4	239	+99,2
754 024	Langenberg	.	.	.	.	.	.	.	.
754 028	Rheda-Wiedenbrück, Stadt	4 388	+4,4	443	+2,3	6 855	-2,1	666	-4,9
754 032	Rietberg, Stadt	2 252	+20,8	139	+15,8	3 773	+9,7	261	+68,4
754 036	Schloß Holte-Stukenbrock, Stadt	2 076	-7,9	227	-4,2	6 086	-13,7	905	-15,1
754 040	Steinhagen	881	+6,9	20	-54,5	1 763	+19,0	101	-30,3
754 044	Verl, Stadt	880	+7,1	147	-24,2	2 863	+1,4	1 552	-5,7
754 048	Versmold, Stadt	1 135	-34,8	35	-52,1	3 810	-33,3	166	-31,7
754 052	Werther (Westf.), Stadt	1 172	-4,0	206	-51,4	2 293	+18,1	373	-41,4
<b>758 000</b>	<b>Kreis Herford</b>	<b>9 528</b>	<b>+9,6</b>	<b>798</b>	<b>+42,8</b>	<b>33 164</b>	<b>+0,1</b>	<b>2 358</b>	<b>+103,3</b>
758 004	Bünde, Stadt	789	-2,0	51	-28,2	2 008	+6,5	225	+33,9
758 008	Enger, Stadt	-	-	-	-	-	-	-	-
758 012	Herford, Stadt	2 563	-7,3	302	+33,6	4 606	+2,4	907	+103,4
758 016	Hiddenhausen	1 175	+18,4	130	+85,7	2 162	+12,7	267	+100,8
758 020	Kirchlengern	.	.	.	.	.	.	.	.
758 024	Löhne, Stadt	765	+39,3	11	-31,3	9 450	+2,0	58	+7,4
758 028	Rödinghausen	1 462	+80,9	26	x	3 460	+89,7	387	x
758 032	Spenge, Stadt	.	.	.	.	.	.	.	.
758 036	Vlotho, Stadt	2 461	-4,9	265	+64,6	10 739	-20,2	484	+72,2
<b>762 000</b>	<b>Kreis Höxter</b>	<b>25 676</b>	<b>-2,1</b>	<b>1 501</b>	<b>+12,9</b>	<b>105 854</b>	<b>-3,8</b>	<b>3 747</b>	<b>+3,9</b>
762 004	Bad Driburg, Stadt	7 366	-6,4	329	+10,0	62 567	+0,1	621	-12,0
762 008	Beverungen, Stadt	3 198	-5,9	150	+4,9	7 336	-10,8	330	+33,1
762 012	Borgentreich, Stadt	103	+347,8	3	-	386	+70,0	27	+28,6
762 016	Brakel, Stadt	2 085	+58,4	22	-35,3	4 747	+50,8	30	-70,6
762 020	Höxter, Stadt	5 814	-11,3	396	+8,2	14 209	-17,4	881	-6,6
762 024	Marienmünster, Stadt	515	+22,9	48	-9,4	1 173	-26,9	118	-59,0
762 028	Nieheim, Stadt	1 523	-8,7	124	+17,0	4 609	-11,8	704	+66,0
762 032	Steinheim, Stadt	564	+24,2	57	+375,0	1 153	+34,5	112	+314,8
762 036	Warburg, Stadt	3 690	-4,2	222	+9,9	7 652	-16,8	472	-2,3
762 040	Willebadessen, Stadt	818	+20,5	150	+35,1	2 022	+11,5	452	+23,5
<b>766 000</b>	<b>Kreis Lippe</b>	<b>41 848</b>	<b>-1,2</b>	<b>4 525</b>	<b>+29,9</b>	<b>151 790</b>	<b>-4,9</b>	<b>11 137</b>	<b>+16,5</b>
766 004	Augustdorf	274	+58,4	-	-	576	+77,8	-	-
766 008	Bad Salzuflen, Stadt	14 579	+13,9	1 961	+60,6	74 850	+0,2	3 943	+43,9
766 012	Barntrup, Stadt	.	.	.	.	.	.	.	.
766 016	Blomberg, Stadt	1 079	+0,6	168	+2,4	2 089	-2,9	446	+21,2
766 020	Detmold, Stadt	6 107	-3,3	648	+0,9	10 486	-13,0	1 234	-10,4
766 024	Dörentrup	1 005	+13,8	13	-13,3	2 492	+21,2	32	+10,3
766 028	Extertal	1 221	+6,8	142	+29,1	4 620	-1,1	712	+68,3
766 032	Horn-Bad Meinberg, Stadt	8 399	-3,5	583	+23,0	33 732	-	1 397	-4,6

Anmerkungen Seite 9

## Noch: 2.1 Kapazität und Leistung der Beherbergungsstätten nach Verwaltungsbezirken

Mai 2017

Amtliche Schlüsselnummer	Verwaltungsbezirk	Betriebe		Betten			Mittlere Aufenthaltsdauer <sup>3)</sup>	
		geöffnete	Veränderung <sup>1)</sup>	angebotene	Veränderung <sup>1)</sup>	mittlere Auslastung <sup>2)</sup>	aller Gäste	ausländischer Gäste
	<b>Noch: Kreis Lippe</b>							
766 036	Kalletal	10	–	237	+1,7	21,5	3,2	2,0
766 040	Lage, Stadt	9	+12,5	199	–	29,4	2,7	6,0
766 044	Lemgo, Stadt	10	–	329	+1,2	34,7	1,8	2,6
766 048	Leopoldshöhe	3	–	48	–	.	.	.
766 052	Lügde, Stadt	12	+9,1	339	+16,5	17,5	1,9	2,3
766 056	Oerlinghausen, Stadt	5	–	169	–	37,6	2,3	1,7
766 060	Schieder-Schwalenberg, Stadt	12	+9,1	321	+10,3	27,2	2,4	2,8
766 064	Schlangen	–	–100,0	–	–100,0	–	–	–
<b>770 000</b>	<b>Kreis Minden-Lübbecke</b>	<b>114</b>	<b>+1,8</b>	<b>6 763</b>	<b>+1,5</b>	<b>59,2</b>	<b>4,6</b>	<b>2,0</b>
770 004	Bad Oeynhausen, Stadt	26	–7,1	3 412	–1,8	74,1	7,7	1,7
770 008	Espelkamp, Stadt	7	+16,7	230	+20,4	36,9	2,0	2,3
770 012	Hille	4	–	147	–	47,0	3,2	3,2
770 016	Hüllhorst	3	–	86	–	.	.	.
770 020	Lübbecke, Stadt	4	+33,3	109	+43,4	.	.	.
770 024	Minden, Stadt	19	+18,8	771	+5,8	35,4	1,8	1,7
770 028	Petershagen, Stadt	14	–6,7	629	–1,3	50,3	3,7	2,5
770 032	Porta Westfalica, Stadt	11	–	362	+27,5	27,5	2,1	1,6
770 036	Preußisch-Oldendorf, Stadt	11	–15,4	625	–8,4	66,6	8,6	2,5
770 040	Rahden, Stadt	5	–	188	+13,9	39,2	2,1	3,1
770 044	Stemwede	10	+25,0	204	+6,3	32,2	2,3	3,5
<b>774 000</b>	<b>Kreis Paderborn</b>	<b>109</b>	<b>–</b>	<b>5 543</b>	<b>+0,4</b>	<b>53,9</b>	<b>2,5</b>	<b>1,8</b>
774 004	Altenbeken	2	–	34	–	.	.	.
774 008	Bad Lippspringe, Stadt	19	+5,6	1 343	–0,1	75,4	4,5	2,0
774 012	Borchen	7	–	265	–2,2	57,8	4,8	5,5
774 016	Büren, Stadt	12	–14,3	498	–6,6	43,0	2,1	2,7
774 020	Delbrück, Stadt	8	–	238	–0,4	41,3	1,6	1,5
774 024	Hövelhof	9	–	258	–0,4	46,3	2,5	3,3
774 028	Lichtenau, Stadt	6	–	139	–	18,3	3,1	5,1
774 032	Paderborn, Stadt	32	+10,3	2 164	+6,9	46,5	1,7	2,4
774 036	Salzkotten, Stadt	2	–	69	–	.	.	.
774 040	Bad Wünnenberg, Stadt	12	–14,3	535	–11,7	60,8	2,8	1,1
<b>700 000</b>	<b>Reg.-Bez. Detmold</b>	<b>784</b>	<b>+2,5</b>	<b>39 586</b>	<b>+3,6</b>	<b>49,5</b>	<b>3,1</b>	<b>2,3</b>
	<b>Kreisfreie Städte</b>							
<b>911 000</b>	<b>Bochum</b>	<b>40</b>	<b>–</b>	<b>3 987</b>	<b>–</b>	<b>47,0</b>	<b>1,7</b>	<b>1,6</b>
<b>913 000</b>	<b>Dortmund</b>	<b>60</b>	<b>–6,3</b>	<b>7 067</b>	<b>–0,5</b>	<b>53,2</b>	<b>1,6</b>	<b>1,5</b>
<b>914 000</b>	<b>Hagen</b>	<b>25</b>	<b>–</b>	<b>1 518</b>	<b>+1,5</b>	<b>54,3</b>	<b>2,6</b>	<b>1,7</b>
<b>915 000</b>	<b>Hamm</b>	<b>24</b>	<b>–7,7</b>	<b>1 259</b>	<b>–6,0</b>	<b>34,8</b>	<b>1,4</b>	<b>1,4</b>
<b>916 000</b>	<b>Herne</b>	<b>12</b>	<b>–</b>	<b>590</b>	<b>+3,3</b>	<b>35,8</b>	<b>1,9</b>	<b>3,0</b>
<b>954 000</b>	<b>Ennepe-Ruhr-Kreis</b>	<b>66</b>	<b>–1,5</b>	<b>3 235</b>	<b>–0,2</b>	<b>50,3</b>	<b>2,5</b>	<b>1,9</b>
954 004	Breckerfeld, Stadt	4	–	189	–1,0	30,6	2,1	1,6
954 008	Ennepetal, Stadt	3	–40,0	219	–16,4	88,3	12,1	1,6
954 012	Gevelsberg, Stadt	3	–	109	+0,9	48,7	1,7	1,9
954 016	Hattingen, Stadt	21	–	1 050	+1,1	58,1	3,4	2,6
954 020	Herdecke, Stadt	4	–	383	+12,3	43,2	1,6	1,2
954 024	Schwelm, Stadt	8	+14,3	354	–	37,6	1,9	1,7
954 028	Sprockhövel, Stadt	7	–	354	–1,1	47,4	2,1	1,6
954 032	Wetter (Ruhr), Stadt	6	–	178	–8,7	42,2	2,0	3,3
954 036	Witten, Stadt	10	–	399	+1,8	42,7	1,8	2,1
<b>958 000</b>	<b>Hochsauerlandkreis</b>	<b>467</b>	<b>–1,5</b>	<b>26 247</b>	<b>+1,0</b>	<b>37,2</b>	<b>2,9</b>	<b>3,1</b>
958 004	Arnsberg, Stadt	25	–	1 318	+1,9	36,8	2,6	1,7
958 008	Bestwig	18	–	936	–	29,7	2,3	2,4
958 012	Brilon, Stadt	29	–	1 287	–2,1	33,7	2,9	2,9
958 016	Eslohe (Sauerland)	24	–	998	–1,3	36,0	3,1	2,9
958 020	Hallenberg, Stadt	11	–	500	+0,2	40,8	2,4	3,0
958 024	Marsberg, Stadt	12	–	274	+1,1	27,5	2,4	2,7
958 028	Medebach, Stadt	21	–4,5	3 880	–0,2	42,5	3,0	3,5
958 032	Meschede, Stadt	28	+3,7	1 208	+8,4	35,9	2,1	2,5
958 036	Olsberg, Stadt	42	–	1 287	+0,4	44,8	2,9	2,2
958 040	Schmallenberg, Stadt	103	–4,6	4 473	+2,5	49,3	3,8	3,3
958 044	Sundern (Sauerland), Stadt	33	–2,9	1 436	–1,4	46,7	2,1	2,6
958 048	Winterberg, Stadt	121	–0,8	8 650	+1,0	27,8	3,0	3,2

Anmerkungen Seite 9

## Noch: 2.1 Kapazität und Leistung der Beherbergungsstätten nach Verwaltungsbezirken

Mai 2017

Amtliche Schlüsselnummer	Verwaltungsbezirk	Ankünfte				Übernachtungen			
		aller Gäste	Veränderung <sup>1)</sup>	ausländischer Gäste	Veränderung <sup>1)</sup>	aller Gäste	Veränderung <sup>1)</sup>	ausländischer Gäste	Veränderung <sup>1)</sup>
	<b>Noch: Kreis Lippe</b>								
766 036	Kalletal	2 355	-47,6	24	-40,0	7 554	-44,0	48	-63,4
766 040	Lage, Stadt	746	+8,7	27	+92,9	2 003	+3,3	161	x
766 044	Lemgo, Stadt	2 156	+20,7	218	+11,8	3 931	+24,2	563	+5,4
766 048	Leopoldshöhe	.	.	.	.	.	.	.	.
766 052	Lügde, Stadt	987	-20,7	89	+9,9	1 923	-24,7	204	-20,9
766 056	Oerlinghausen, Stadt	863	+3,1	12	-14,3	1 970	+2,9	20	-52,4
766 060	Schieder-Schwalenberg, Stadt	1 483	-6,4	447	+63,7	3 551	-19,7	1 263	+54,6
766 064	Schlangen	-	-100,0	-	-	-	-100,0	-	-
<b>770 000</b>	<b>Kreis Minden-Lübbecke</b>	<b>28 506</b>	<b>+3,1</b>	<b>3 291</b>	<b>+18,6</b>	<b>130 080</b>	<b>+1,8</b>	<b>6 474</b>	<b>+8,0</b>
770 004	Bad Oeynhausen, Stadt	10 215	-0,9	808	+27,8	78 411	+1,7	1 341	+1,6
770 008	Espelkamp, Stadt	1 383	+50,8	117	+36,0	2 756	+28,3	266	-3,6
770 012	Hille	670	-6,4	239	-13,7	2 142	-9,7	770	-15,8
770 016	Hüllhorst	.	.	.	.	.	.	.	.
770 020	Lübbecke, Stadt	.	.	.	.	.	.	.	.
770 024	Minden, Stadt	5 348	-3,2	815	-14,0	9 450	+5,6	1 365	-7,8
770 028	Petershagen, Stadt	3 165	+7,2	263	+21,2	11 706	-3,8	658	+11,5
770 032	Porta Westfalica, Stadt	2 526	-3,6	210	+65,4	5 368	-2,3	346	+64,8
770 036	Preußisch-Oldendorf, Stadt	1 494	-4,0	31	-20,5	12 906	-4,0	76	-73,1
770 040	Rahden, Stadt	1 085	-9,2	58	-31,0	2 287	-12,2	178	+30,9
770 044	Stemwede	1 137	+48,4	140	+28,4	2 640	+69,0	492	+58,2
<b>774 000</b>	<b>Kreis Paderborn</b>	<b>37 615</b>	<b>+20,1</b>	<b>5 709</b>	<b>+47,6</b>	<b>94 543</b>	<b>+12,4</b>	<b>10 392</b>	<b>+5,2</b>
774 004	Altenbeken	.	.	.	.	.	.	.	.
774 008	Bad Lippspringe, Stadt	7 082	+8,9	328	-4,9	31 922	+7,8	671	-18,5
774 012	Borchen	987	+19,8	100	-19,4	4 745	+0,7	550	-21,1
774 016	Büren, Stadt	3 210	-8,8	232	-39,6	6 641	-6,3	619	-0,6
774 020	Delbrück, Stadt	1 938	+16,9	322	+10,3	3 052	+13,5	492	+27,8
774 024	Hövelhof	1 597	+10,5	126	-6,7	4 063	+32,6	418	-24,7
774 028	Lichtenau, Stadt	256	+84,2	25	+47,1	788	+126,4	127	+28,3
774 032	Paderborn, Stadt	18 444	+25,1	1 875	+4,0	32 061	+29,0	4 496	+18,6
774 036	Salzkotten, Stadt	.	.	.	.	.	.	.	.
774 040	Bad Wünnenberg, Stadt	3 625	+78,7	2 640	+259,2	10 269	-6,9	2 924	+3,7
<b>700 000</b>	<b>Reg.-Bez. Detmold</b>	<b>205 044</b>	<b>+7,9</b>	<b>24 955</b>	<b>+26,0</b>	<b>639 110</b>	<b>+3,0</b>	<b>56 945</b>	<b>+16,5</b>
	<b>Kreisfreie Städte</b>								
<b>911 000</b>	<b>Bochum</b>	<b>34 508</b>	<b>+12,4</b>	<b>6 164</b>	<b>+37,1</b>	<b>58 127</b>	<b>+10,2</b>	<b>9 824</b>	<b>+14,6</b>
<b>913 000</b>	<b>Dortmund</b>	<b>73 748</b>	<b>+22,7</b>	<b>16 863</b>	<b>+33,0</b>	<b>117 885</b>	<b>+18,1</b>	<b>25 781</b>	<b>+21,8</b>
<b>914 000</b>	<b>Hagen</b>	<b>9 932</b>	<b>+43,2</b>	<b>1 513</b>	<b>+66,6</b>	<b>25 543</b>	<b>+27,4</b>	<b>2 634</b>	<b>+37,0</b>
<b>915 000</b>	<b>Hamm</b>	<b>9 745</b>	<b>+19,4</b>	<b>876</b>	<b>-10,2</b>	<b>13 593</b>	<b>+19,3</b>	<b>1 256</b>	<b>-10,5</b>
<b>916 000</b>	<b>Herne</b>	<b>3 443</b>	<b>+21,7</b>	<b>181</b>	<b>+16,0</b>	<b>6 548</b>	<b>+16,9</b>	<b>549</b>	<b>+15,8</b>
<b>954 000</b>	<b>Ennepe-Ruhr-Kreis</b>	<b>20 705</b>	<b>+13,2</b>	<b>2 250</b>	<b>+20,3</b>	<b>52 433</b>	<b>+10,0</b>	<b>4 304</b>	<b>+25,5</b>
954 004	Breckerfeld, Stadt	873	+9,7	29	+38,1	1 795	+3,9	46	-42,5
954 008	Ennepetal, Stadt	505	-27,1	176	+38,6	6 098	-8,1	275	+31,6
954 012	Gevelsberg, Stadt	967	+4,3	79	-15,1	1 645	+7,2	148	+26,5
954 016	Hattingen, Stadt	6 199	+2,2	400	-10,7	20 828	+4,5	1 047	+4,7
954 020	Herdecke, Stadt	3 269	+22,1	485	+44,8	5 131	+29,8	598	+51,8
954 024	Schwelm, Stadt	2 203	+41,3	396	+187,0	4 126	+32,8	683	+176,5
954 028	Sprockhövel, Stadt	2 500	+32,7	215	-41,6	5 199	+15,6	343	-53,0
954 032	Wetter (Ruhr), Stadt	1 180	+9,4	133	+60,2	2 326	+24,6	440	+207,7
954 036	Witten, Stadt	3 009	+14,9	337	+31,1	5 285	+19,2	724	+42,0
<b>958 000</b>	<b>Hochsauerlandkreis</b>	<b>107 350</b>	<b>-8,4</b>	<b>21 441</b>	<b>-11,0</b>	<b>312 394</b>	<b>-11,9</b>	<b>66 431</b>	<b>-6,7</b>
958 004	Arnsberg, Stadt	5 725	-12,6	466	-50,1	14 953	-2,8	779	-65,4
958 008	Bestwig	3 953	-11,6	473	-37,6	9 054	-15,6	1 147	-43,8
958 012	Brilon, Stadt	4 798	-4,5	479	-26,8	14 011	-2,7	1 402	-10,4
958 016	Elslohe (Sauerland)	3 632	-23,7	141	-5,4	11 135	-16,6	409	+4,6
958 020	Hallenberg, Stadt	2 621	-7,7	760	+17,1	6 328	-11,2	2 263	+3,9
958 024	Marsberg, Stadt	1 168	-16,0	127	-57,7	2 779	-17,9	345	-57,6
958 028	Medebach, Stadt	17 556	-21,2	4 272	-14,6	52 923	-33,5	15 010	-17,1
958 032	Meschede, Stadt	7 754	+6,3	921	+16,9	16 254	-4,4	2 288	+17,1
958 036	Olsberg, Stadt	6 171	+5,8	1 162	+22,2	18 094	+2,9	2 556	+19,0
958 040	Schmallenberg, Stadt	18 143	+2,1	3 605	+4,6	68 497	-4,4	11 812	+8,1
958 044	Sundern (Sauerland), Stadt	10 562	+10,9	737	-21,6	22 243	+3,5	1 921	-19,9
958 048	Winterberg, Stadt	25 267	-14,4	8 298	-13,0	76 123	-8,2	26 499	+0,2

Anmerkungen Seite 9

## Noch: 2.1 Kapazität und Leistung der Beherbergungsstätten nach Verwaltungsbezirken

Mai 2017

Amtliche Schlüsselnummer	Verwaltungsbezirk	Betriebe		Betten			Mittlere Aufenthaltsdauer <sup>3)</sup>	
		geöffnete	Veränderung <sup>1)</sup>	angebotene	Veränderung <sup>1)</sup>	mittlere Auslastung <sup>2)</sup>	aller Gäste	ausländischer Gäste
<b>962 000</b>	<b>Märkischer Kreis</b>	<b>105</b>	<b>-2,8</b>	<b>3 803</b>	<b>+0,6</b>	<b>31,8</b>	<b>1,9</b>	<b>2,3</b>
962 004	Altena, Stadt	8	—	321	+3,2	28,0	2,1	2,2
962 008	Balve, Stadt	11	—	381	+1,9	34,3	2,1	7,6
962 012	Halver, Stadt	2	—	36	—	.	.	.
962 016	Hemer, Stadt	9	—	450	+6,4	20,9	4,5	1,5
962 020	Herscheid	2	—	38	—	.	.	.
962 024	Iserlohn, Stadt	13	—	544	-0,2	45,6	1,6	1,9
962 028	Kierspe, Stadt	5	-16,7	84	-9,7	30,8	2,2	4,1
962 032	Lüdenscheid, Stadt	11	-8,3	618	-4,8	37,8	1,7	2,1
962 036	Meinerzhagen, Stadt	11	-8,3	460	-0,2	23,0	2,0	2,1
962 040	Menden (Sauerland), Stadt	11	—	223	+6,7	26,7	1,7	2,2
962 044	Nachrodt-Wiblingwerde	3	—	210	—	40,5	2,1	1,9
962 048	Neuenrade, Stadt	6	—	148	-1,3	41,2	2,0	2,2
962 052	Plettenberg, Stadt	7	—	184	+3,4	22,0	1,8	2,7
962 056	Schalksmühle	—	—	—	—	—	—	—
962 060	Werdohl, Stadt	6	—	106	+2,9	18,6	2,6	2,9
<b>966 000</b>	<b>Kreis Olpe</b>	<b>118</b>	<b>—</b>	<b>4 150</b>	<b>+1,4</b>	<b>34,5</b>	<b>2,3</b>	<b>2,7</b>
966 004	Attendorf, Stadt	22	-4,3	893	-1,4	36,7	1,9	2,3
966 008	Drolshagen, Stadt	9	—	180	-1,1	31,0	2,4	2,3
966 012	Finnentrop	9	+12,5	187	+7,5	26,4	2,1	2,4
966 016	Kirchhundem	22	—	649	-2,0	24,5	2,1	2,4
966 020	Lenne, Stadt	35	-2,8	1 272	-5,4	42,9	2,7	3,0
966 024	Olpe, Stadt	15	+7,1	727	+25,1	30,4	2,3	1,6
966 028	Wenden	6	—	242	—	30,5	1,9	3,4
<b>970 000</b>	<b>Kreis Siegen-Wittgenstein</b>	<b>114</b>	<b>—</b>	<b>4 805</b>	<b>+4,2</b>	<b>48,4</b>	<b>3,0</b>	<b>2,2</b>
970 004	Bad Berleburg, Stadt	28	—	1 323	-0,2	61,2	8,8	2,3
970 008	Burbach	6	—	291	+34,1	37,5	3,0	3,8
970 012	Erndtebrück	1	—	28	—	.	.	.
970 016	Freudenberg, Stadt	8	+14,3	231	+27,6	32,0	1,7	1,8
970 020	Hilchenbach, Stadt	15	+7,1	731	+6,1	50,0	4,8	4,4
970 024	Kreuztal, Stadt	5	—	93	-4,1	55,8	2,9	3,4
970 028	Bad Laasphe, Stadt	12	—	545	-0,2	47,6	2,2	2,5
970 032	Netphen, Stadt	10	+11,1	259	+7,9	31,9	1,9	1,5
970 036	Neunkirchen	3	—	72	—	.	.	.
970 040	Siegen, Stadt	17	-10,5	860	+2,7	45,2	1,6	1,6
970 044	Wilnsdorf	9	-10,0	372	-1,6	41,8	1,8	1,7
<b>974 000</b>	<b>Kreis Soest</b>	<b>154</b>	<b>-1,3</b>	<b>8 249</b>	<b>+4,4</b>	<b>55,2</b>	<b>3,7</b>	<b>2,6</b>
974 004	Anröchte	2	—	39	—	.	.	.
974 008	Bad Sassendorf	30	-9,1	2 001	+0,2	75,3	5,6	2,1
974 012	Ense	2	-33,3	38	-20,8	.	.	.
974 016	Erwitte, Stadt	18	—	819	-1,0	73,7	6,4	4,0
974 020	Geseke, Stadt	3	—	730	+31,1	9,3	1,4	1,7
974 024	Lippetal	5	—	27	—	21,0	1,8	1,5
974 028	Lippstadt, Stadt	23	—	1 189	-1,9	65,3	4,4	2,7
974 032	Möhnesee	18	—	1 244	-1,6	51,9	3,1	2,0
974 036	Rüthen, Stadt	11	-8,3	338	-8,4	31,8	2,3	4,3
974 040	Soest, Stadt	14	+27,3	892	+35,6	40,9	1,7	2,4
974 044	Warstein, Stadt	16	—	489	+6,1	47,3	3,9	3,5
974 048	Welter	3	—	75	+5,6	23,6	2,0	13,4
974 052	Werl, Stadt	5	—	238	-0,8	45,7	1,5	2,5
974 056	Wickede (Ruhr)	4	—	130	-1,5	75,1	5,7	2,0
<b>978 000</b>	<b>Kreis Unna</b>	<b>64</b>	<b>-1,5</b>	<b>3 319</b>	<b>-1,5</b>	<b>39,1</b>	<b>1,8</b>	<b>1,8</b>
978 004	Bergkamen, Stadt	8	—	161	+1,3	.	.	.
978 008	Bönen	—	—	—	—	—	—	—
978 012	Fröndenberg/Ruhr, Stadt	5	—	178	—	40,7	1,6	1,9
978 016	Holzwickede	3	—	209	+1,5	.	.	.
978 020	Kamen, Stadt	6	—	563	—	49,7	1,9	1,6
978 024	Lünen, Stadt	10	—	621	-0,2	37,5	1,6	1,6
978 028	Schwerte, Stadt	10	—	446	+0,7	35,2	1,6	1,8
978 032	Selm, Stadt	4	—	413	+0,2	23,1	3,1	1,7
978 036	Unna, Stadt	5	-16,7	350	-14,6	41,8	1,8	2,5
978 040	Werne, Stadt	13	—	378	—	45,5	2,2	2,1
<b>900 000</b>	<b>Reg.-Bez. Arnsberg</b>	<b>1 249</b>	<b>-1,6</b>	<b>68 229</b>	<b>+1,1</b>	<b>43,0</b>	<b>2,4</b>	<b>2,3</b>
	<b>Nordrhein-Westfalen</b>	<b>5 111</b>	<b>+0,1</b>	<b>311 428</b>	<b>+2,4</b>	<b>47,3</b>	<b>2,2</b>	<b>2,1</b>

Anmerkungen Seite 9



## Noch: 2.1 Kapazität und Leistung der Beherbergungsstätten nach Verwaltungsbezirken

Mai 2017

Amtliche Schlüsselnummer	Verwaltungsbezirk	Ankünfte				Übernachtungen			
		aller Gäste	Veränderung <sup>1)</sup>	ausländischer Gäste	Veränderung <sup>1)</sup>	aller Gäste	Veränderung <sup>1)</sup>	ausländischer Gäste	Veränderung <sup>1)</sup>
<b>962 000</b>	<b>Märkischer Kreis</b>	<b>19 477</b>	<b>+4,2</b>	<b>1 968</b>	<b>-1,8</b>	<b>37 856</b>	<b>-5,2</b>	<b>4 565</b>	<b>-3,1</b>
962 004	Altena, Stadt	1 337	-20,9	45	-59,1	2 784	-16,1	97	-61,5
962 008	Balve, Stadt	1 893	+10,2	95	-36,7	4 053	+4,6	718	+59,9
962 012	Halver, Stadt	.	.	.	.	.	.	.	.
962 016	Hemer, Stadt	686	+16,3	62	-16,2	3 061	-37,2	92	-30,8
962 020	Herscheid	.	.	.	.	.	.	.	.
962 024	Iserlohn, Stadt	4 773	+23,8	532	-5,8	7 695	+20,3	1 005	-13,6
962 028	Kierspe, Stadt	384	+21,1	18	+200,0	848	+21,5	73	-44,3
962 032	Lüdenscheid, Stadt	4 223	+11,4	778	+10,5	7 245	-1,5	1 601	+1,1
962 036	Meinerzhagen, Stadt	1 624	-18,0	91	+2,2	3 291	-34,2	190	-5,9
962 040	Menden (Sauerland), Stadt	1 094	+14,3	45	-11,8	1 846	+15,7	101	-9,8
962 044	Nachrodt-Wiblingwerde	1 236	-5,1	40	+29,0	2 636	+8,7	77	+51,0
962 048	Neuenrade, Stadt	946	-0,8	98	+2,1	1 888	+17,3	218	+33,7
962 052	Plettenberg, Stadt	762	-23,2	84	-20,8	1 383	-18,0	230	-47,6
962 056	Schalksmühle	-	-	-	-	-	-	-	-
962 060	Werdohl, Stadt	238	-25,2	26	+225,0	612	-5,6	75	+476,9
<b>966 000</b>	<b>Kreis Olpe</b>	<b>24 078</b>	<b>-8,4</b>	<b>4 243</b>	<b>-3,6</b>	<b>54 403</b>	<b>-13,0</b>	<b>11 296</b>	<b>-4,7</b>
966 004	Attendorn, Stadt	6 454	-3,2	1 146	+9,1	12 370	-8,3	2 669	+8,2
966 008	Drolshagen, Stadt	2 002	+1,1	351	+107,7	4 857	-7,2	793	+124,0
966 012	Finnentrop	803	+14,7	91	+133,3	1 656	-2,8	219	+79,5
966 016	Kirchhundem	2 389	-15,5	141	-59,8	4 929	-20,8	341	-68,5
966 020	Lennestadt, Stadt	6 252	-5,8	2 027	-5,5	16 914	-6,7	6 181	-3,9
966 024	Olpe, Stadt	4 946	-20,7	321	-40,1	11 386	-26,8	528	-53,4
966 028	Wenden	1 232	+0,5	166	+45,6	2 291	+4,2	565	+121,6
<b>970 000</b>	<b>Kreis Siegen-Wittgenstein</b>	<b>24 136</b>	<b>+4,8</b>	<b>4 449</b>	<b>-7,7</b>	<b>72 193</b>	<b>-2,4</b>	<b>9 908</b>	<b>-9,1</b>
970 004	Bad Berleburg, Stadt	2 847	-8,8	228	+5,6	25 020	-12,5	532	-19,0
970 008	Burbach	1 126	+26,1	180	+181,3	3 381	+39,4	687	x
970 012	Erndtebrück	.	.	.	.	.	.	.	.
970 016	Freudenberg, Stadt	1 365	+23,3	255	-9,6	2 293	+21,3	468	+8,3
970 020	Hilchenbach, Stadt	2 374	+10,3	143	-27,8	11 402	+11,5	627	+15,3
970 024	Kreuztal, Stadt	561	+0,2	48	-	1 609	+50,0	165	+35,2
970 028	Bad Laasphe, Stadt	3 635	-19,1	1 924	-18,6	8 167	-16,7	4 769	-22,0
970 032	Netphen, Stadt	1 368	+7,5	153	+27,5	2 559	+4,2	233	+51,3
970 036	Neunkirchen	.	.	.	.	.	.	.	.
970 040	Siegen, Stadt	7 734	+19,7	1 309	+2,7	12 043	+0,3	2 066	-11,9
970 044	Wilnsdorf	2 638	+2,7	146	-20,7	4 819	+2,8	253	-13,4
<b>974 000</b>	<b>Kreis Soest</b>	<b>40 172</b>	<b>+2,0</b>	<b>3 793</b>	<b>+14,1</b>	<b>149 090</b>	<b>-2,4</b>	<b>9 719</b>	<b>+23,3</b>
974 004	Anröchte	.	.	.	.	.	.	.	.
974 008	Bad Sassendorf	8 573	+19,7	445	-0,2	48 268	+1,4	953	-18,7
974 012	Ense	.	.	.	.	.	.	.	.
974 016	Erwitte, Stadt	3 048	-4,4	58	+1,8	19 549	+3,1	231	+97,4
974 020	Geseke, Stadt	1 516	-34,8	206	+18,4	2 107	-36,7	343	+39,4
974 024	Lippetal	508	+32,3	164	+127,8	913	+18,6	248	+57,0
974 028	Lippstadt, Stadt	5 965	-4,7	1 114	+13,2	26 288	-5,1	3 049	+44,8
974 032	Möhnesee	6 808	-2,2	248	+43,4	20 952	-3,5	490	+21,3
974 036	Rüthen, Stadt	1 989	-41,6	63	-10,0	4 654	-52,3	271	-2,2
974 040	Soest, Stadt	6 496	+32,6	877	+37,9	11 304	+41,7	2 101	+56,0
974 044	Warstein, Stadt	1 931	+10,3	423	+0,5	7 568	-2,1	1 500	+10,2
974 048	Welver	270	+61,7	7	+16,7	549	+18,3	94	x
974 052	Werl, Stadt	2 258	+5,5	142	-34,3	3 371	+4,4	360	-29,0
974 056	Wickede (Ruhr)	530	+23,8	8	-50,0	3 027	+3,7	16	-42,9
<b>978 000</b>	<b>Kreis Unna</b>	<b>22 561</b>	<b>+19,6</b>	<b>2 429</b>	<b>+21,0</b>	<b>41 659</b>	<b>+19,3</b>	<b>4 429</b>	<b>+10,0</b>
978 004	Bergkamen, Stadt	.	.	.	.	.	.	.	.
978 008	Bönen	-	-	-	-	-	-	-	-
978 012	Fröndenberg/Ruhr, Stadt	1 431	+16,2	135	+3,1	2 245	+24,6	258	+14,7
978 016	Holzwickede	.	.	.	.	.	.	.	.
978 020	Kamen, Stadt	4 636	+27,2	437	-1,1	8 675	+44,7	681	-27,9
978 024	Lünen, Stadt	4 438	+35,7	392	-4,4	7 213	+21,1	623	-25,3
978 028	Schwerte, Stadt	3 113	+1,9	82	+20,6	4 861	-1,0	147	+23,5
978 032	Selm, Stadt	1 296	+42,9	66	x	3 975	+20,0	113	+232,4
978 036	Unna, Stadt	2 486	+39,0	327	+19,8	4 536	+30,0	808	+10,4
978 040	Werne, Stadt	2 487	+1,4	414	+36,2	5 478	-3,0	858	+16,6
<b>900 000</b>	<b>Reg.-Bez. Arnsberg</b>	<b>389 855</b>	<b>+5,2</b>	<b>66 170</b>	<b>+7,2</b>	<b>941 724</b>	<b>-1,5</b>	<b>150 696</b>	<b>+2,1</b>
	<b>Nordrhein-Westfalen</b>	<b>2 188 241</b>	<b>+9,1</b>	<b>504 706</b>	<b>+19,7</b>	<b>4 772 622</b>	<b>+6,0</b>	<b>1 038 842</b>	<b>+19,3</b>

Anmerkungen Seite 9

## 2.2 Kapazität und Leistung der Beherbergungsstätten nach Gemeindegruppen und Betriebsarten

Mai 2017

Gemeindegruppe Betriebsart	Betriebe		Betten			Mittlere Aufenthaltsdauer <sup>3)</sup>	
	geöffnete	Veränderung <sup>1)</sup>	angebotene	Veränderung <sup>1)</sup>	mittlere Auslastung <sup>2)</sup>	aller Gäste	ausländischer Gäste
<b>Mineral-, Moor-, Sole- und Thermalbäder</b>	<b>324</b>	<b>-0,9</b>	<b>23 793</b>	<b>-0,6</b>	<b>63,9</b>	<b>4,1</b>	<b>1,8</b>
Hotels	101	-3,8	7 733	-3,0	49,9	1,8	1,6
Gasthöfe	6	-14,3	82	-12,8	24,2	2,7	1,6
Pensionen	73	-5,2	1 898	-5,1	52,7	5,5	5,3
Hotels garnis	47	+4,4	2 745	+4,7	47,3	2,0	2,1
Erholungs-, Ferien-, Schulungsheime	11	-	1 173	+1,9	45,0	2,7	5,5
Ferienhäuser, -wohnungen, -zentren	21	+5,0	374	+0,5	33,4	6,9	9,6
Hütten, Jugendherbergen u. Ä.	7	-	603	+0,2	26,0	2,1	1,6
Vorsorge- und Reha-Kliniken	46	+4,5	9 185	+0,6	89,5	21,8	1,9
Campingplätze	12	+9,1	.	.	.	2,2	1,8
<b>Heilklimatische Kurorte</b>	<b>147</b>	<b>-2,0</b>	<b>10 307</b>	<b>+0,7</b>	<b>30,8</b>	<b>3,3</b>	<b>3,2</b>
Hotels	51	+6,3	3 313	+6,9	.	.	.
Gasthöfe	14	-6,7	337	-7,2	19,3	2,8	2,9
Pensionen	23	-14,8	468	-13,8	21,7	2,9	2,4
Hotels garnis	4	-	415	+1,2	18,6	2,3	2,6
Erholungs-, Ferien-, Schulungsheime	14	-	901	-1,4	34,7	3,0	3,5
Ferienhäuser, -wohnungen, -zentren	25	-3,8	3 746	-0,9	23,9	3,9	4,2
Hütten, Jugendherbergen u. Ä.	7	-	486	+0,2	24,6	2,3	1,3
Vorsorge- und Reha-Kliniken	3	-	641	-	90,9	25,0	-
Campingplätze	6	-	.	.	.	2,9	3,1
<b>Kneippkurorte</b>	<b>77</b>	<b>-6,1</b>	<b>3 106</b>	<b>-3,4</b>	<b>38,1</b>	<b>2,4</b>	<b>2,6</b>
Hotels	25	-7,4	1 015	+6,2	.	.	.
Gasthöfe	7	-12,5	94	-10,5	33,5	1,5	2,2
Pensionen	7	-	135	+5,5	21,6	2,4	2,2
Hotels garnis	11	-	425	-4,7	38,6	1,7	1,7
Erholungs-, Ferien-, Schulungsheime	6	+20,0	256	+13,3	38,1	2,3	5,0
Ferienhäuser, -wohnungen, -zentren	6	-25,0	459	-3,4	25,3	3,8	4,7
Hütten, Jugendherbergen u. Ä.	6	-14,3	526	-23,0	41,9	2,2	3,0
Vorsorge- und Reha-Kliniken	1	-	196	-	.	.	.
Campingplätze	8	-	.	.	.	3,1	2,4
<b>Kneippheilbäder</b>	<b>247</b>	<b>-3,1</b>	<b>10 117</b>	<b>-0,7</b>	<b>48,0</b>	<b>3,5</b>	<b>2,4</b>
Hotels	72	+2,9	3 809	+5,1	49,9	2,3	2,3
Gasthöfe	39	-4,9	837	-2,7	27,9	2,5	2,5
Pensionen	34	-5,6	537	-8,8	.	.	.
Hotels garnis	11	-	285	-	30,6	1,8	2,1
Erholungs-, Ferien-, Schulungsheime	9	-18,2	649	-26,3	34,3	2,7	-
Ferienhäuser, -wohnungen, -zentren	51	-8,9	1 325	-6,1	30,6	3,9	3,7
Hütten, Jugendherbergen u. Ä.	10	+11,1	687	+25,1	33,7	2,1	2,7
Vorsorge- und Reha-Kliniken	14	-	1 988	-	81,4	29,4	3,4
Campingplätze	7	-	.	.	.	1,9	1,9
<b>Heilbäder zusammen</b>	<b>795</b>	<b>-2,3</b>	<b>47 323</b>	<b>-0,5</b>	<b>51,6</b>	<b>3,7</b>	<b>2,3</b>
Hotels	249	-0,4	15 870	+1,4	45,0	2,0	2,0
Gasthöfe	66	-7,0	1 350	-5,1	26,0	2,4	2,6
Pensionen	137	-6,8	3 038	-6,8	42,6	4,5	3,3
Hotels garnis	73	+2,8	3 870	+2,9	42,0	2,0	2,1
Erholungs-, Ferien-, Schulungsheime	40	-2,4	2 979	-6,1	39,0	2,8	4,8
Ferienhäuser, -wohnungen, -zentren	103	-6,4	5 904	-2,2	26,1	4,0	4,3
Hütten, Jugendherbergen u. Ä.	30	-	2 302	-0,7	31,6	2,1	2,1
Vorsorge- und Reha-Kliniken	64	+3,2	12 010	+0,5	88,1	22,9	2,1
Campingplätze	33	+3,1	.	.	.	2,5	2,1

Anmerkungen Seite 9



# Noch: 2.2 Kapazität und Leistung der Beherbergungsstätten nach Gemeindegruppen und Betriebsarten

Mai 2017

Gemeindegruppe Betriebsart	Ankünfte				Übernachtungen			
	aller Gäste	Verände- rung <sup>1)</sup>	aus- ländischer Gäste	Verände- rung <sup>1)</sup>	aller Gäste	Verände- rung <sup>1)</sup>	aus- ländischer Gäste	Verände- rung <sup>1)</sup>
<b>Mineral-, Moor-, Sole- und Thermalbäder</b>	<b>116 294</b>	<b>+9,2</b>	<b>20 258</b>	<b>+18,2</b>	<b>481 324</b>	<b>+3,1</b>	<b>36 414</b>	<b>+8,0</b>
Hotels	65 024	+12,9	14 580	+23,5	119 607	+5,1	23 434	+17,6
Gasthöfe	230	-20,1	27	-18,2	616	+1,1	44	-17,0
Pensionen	5 631	-4,5	171	-5,0	31 030	-1,8	898	-8,5
Hotels garnis	20 281	+9,1	4 183	+9,4	40 244	+21,1	8 912	+10,5
Erholungs-, Ferien-, Schulungsheime	5 968	+47,9	119	–	16 378	+32,5	652	+8,3
Ferienhäuser, -wohnungen, -zentren	560	-1,9	56	-45,6	3 868	-12,5	536	-58,9
Hütten, Jugendherbergen u. Ä.	2 357	-32,3	349	-24,8	4 869	-35,4	547	-52,0
Vorsorge- und Reha-Kliniken	11 673	+4,4	134	x	254 861	+1,5	254	-58,7
Campingplätze	4 570	-6,1	639	+6,9	9 851	-18,9	1 137	+8,3
<b>Heilklimatische Kurorte</b>	<b>30 039</b>	<b>-12,9</b>	<b>8 480</b>	<b>-12,7</b>	<b>100 452</b>	<b>-6,5</b>	<b>27 392</b>	<b>+1,0</b>
Hotels	.	.	.	.	.	.	.	.
Gasthöfe	714	-38,0	157	-64,2	1 972	-34,2	454	-58,3
Pensionen	1 093	-39,0	227	-10,6	3 153	-33,9	546	-4,9
Hotels garnis	1 062	-12,7	69	+38,0	2 396	-19,0	181	+53,4
Erholungs-, Ferien-, Schulungsheime	3 192	-1,1	71	-63,6	9 703	-2,0	251	-20,8
Ferienhäuser, -wohnungen, -zentren	7 108	-10,5	2 993	+7,4	27 810	-6,2	12 691	+4,4
Hütten, Jugendherbergen u. Ä.	1 605	-15,8	80	+344,4	3 711	-15,3	100	+455,6
Vorsorge- und Reha-Kliniken	723	+11,6	–	–	18 068	+5,5	–	–
Campingplätze	685	-11,4	91	-2,2	2 000	-4,5	278	+15,4
<b>Kneippkurorte</b>	<b>19 059</b>	<b>-18,5</b>	<b>2 914</b>	<b>+6,0</b>	<b>45 209</b>	<b>-26,3</b>	<b>7 459</b>	<b>-11,6</b>
Hotels	.	.	.	.	.	.	.	.
Gasthöfe	641	-24,1	16	-42,9	975	-18,9	35	-31,4
Pensionen	376	+1,1	15	-34,8	902	+15,8	33	-68,3
Hotels garnis	3 005	+3,1	350	+5,4	5 086	-14,2	600	-11,9
Erholungs-, Ferien-, Schulungsheime	1 305	-11,4	24	-41,5	3 020	-24,9	120	-10,4
Ferienhäuser, -wohnungen, -zentren	951	-28,3	407	-30,5	3 604	-37,6	1 910	-37,1
Hütten, Jugendherbergen u. Ä.	3 168	-37,0	135	-34,5	6 829	-35,4	408	+4,3
Vorsorge- und Reha-Kliniken	.	.	.	.	.	.	.	.
Campingplätze	2 728	-50,4	680	+20,4	8 566	-54,0	1 646	-8,4
<b>Kneippheilbäder</b>	<b>43 772</b>	<b>+0,8</b>	<b>10 564</b>	<b>+18,8</b>	<b>152 687</b>	<b>-6,2</b>	<b>24 938</b>	<b>-0,6</b>
Hotels	25 643	+12,5	8 720	+30,0	58 872	+4,3	19 926	+3,0
Gasthöfe	2 881	-19,5	550	-3,0	7 249	-20,2	1 388	+0,2
Pensionen	.	.	.	.	.	.	.	.
Hotels garnis	1 498	-7,1	139	-42,3	2 702	+2,1	290	-35,3
Erholungs-, Ferien-, Schulungsheime	2 595	-24,1	–	-100,0	6 904	-31,1	–	-100,0
Ferienhäuser, -wohnungen, -zentren	3 193	-23,6	376	-27,3	12 549	-26,7	1 403	-17,1
Hütten, Jugendherbergen u. Ä.	3 389	+30,3	150	+188,5	7 174	+28,8	412	+347,8
Vorsorge- und Reha-Kliniken	1 708	+4,0	25	+13,6	50 159	-4,9	84	-43,2
Campingplätze	1 061	-17,2	308	-8,6	2 063	-21,8	575	-19,5
<b>Heilbäder zusammen</b>	<b>209 164</b>	<b>+0,6</b>	<b>42 216</b>	<b>+9,7</b>	<b>779 672</b>	<b>-2,3</b>	<b>96 203</b>	<b>+1,9</b>
Hotels	111 213	+9,0	29 379	+15,8	221 325	+3,3	58 958	+8,9
Gasthöfe	4 466	-23,9	750	-29,7	10 812	-22,2	1 921	-25,5
Pensionen	8 904	-14,2	709	-20,3	40 100	-8,1	2 337	-18,5
Hotels garnis	25 846	+6,2	4 741	+6,6	50 428	+12,6	9 983	+7,2
Erholungs-, Ferien-, Schulungsheime	13 060	+7,4	214	-42,2	36 005	-0,8	1 023	-6,9
Ferienhäuser, -wohnungen, -zentren	11 812	-15,7	3 832	-4,0	47 831	-16,0	16 540	-9,1
Hütten, Jugendherbergen u. Ä.	10 519	-19,2	714	-3,5	22 583	-19,5	1 467	-10,6
Vorsorge- und Reha-Kliniken	14 300	+4,7	159	+341,7	328 108	+1,0	338	-55,7
Campingplätze	9 044	-27,2	1 718	+7,8	22 480	-36,7	3 636	-4,3

Anmerkungen Seite 9

# Noch: 2.2 Kapazität und Leistung der Beherbergungsstätten nach Gemeindegruppen und Betriebsarten

## Mai 2017

Gemeindegruppe Betriebsart	Betriebe		Betten			Mittlere Aufenthaltsdauer <sup>3)</sup>	
	geöffnete	Veränderung <sup>1)</sup>	angebotene	Veränderung <sup>1)</sup>	mittlere Auslastung <sup>2)</sup>	aller Gäste	ausländischer Gäste
<b>Luftkurorte</b>	<b>284</b>	<b>+0,4</b>	<b>11 546</b>	<b>+3,5</b>	<b>39,2</b>	<b>2,6</b>	<b>3,5</b>
Hotels	89	–	3 781	+3,0	38,0	1,9	2,3
Gasthöfe	30	+3,4	623	+4,2	24,8	1,7	2,1
Pensionen	37	–2,6	718	–3,0	43,9	2,5	3,3
Hotels garnis	13	–	224	–3,0	33,4	2,0	1,9
Erholungs-, Ferien-, Schulungsheime	26	+8,3	1 927	+2,0	37,7	2,6	2,1
Ferienhäuser, -wohnungen, -zentren	42	–8,7	2 158	–1,4	35,4	6,4	19,0
Hütten, Jugendherbergen u. Ä.	20	+11,1	1 442	+16,3	45,8	2,2	2,3
Vorsorge- und Reha-Kliniken	2	–	673	+13,9	.	.	.
Campingplätze	25	+4,2	.	.	.	2,3	2,2
<b>Erholungsorte</b>	<b>349</b>	<b>–0,3</b>	<b>15 322</b>	<b>+0,9</b>	<b>41,8</b>	<b>2,4</b>	<b>2,7</b>
Hotels	119	+4,4	5 112	+3,5	39,2	1,9	2,4
Gasthöfe	38	–5,0	622	–3,3	23,6	1,8	2,1
Pensionen	29	–3,3	611	–4,7	28,0	2,8	3,1
Hotels garnis	15	–	467	–7,0	47,5	1,9	3,1
Erholungs-, Ferien-, Schulungsheime	45	–2,2	2 992	–1,9	43,2	2,4	1,9
Ferienhäuser, -wohnungen, -zentren	38	–	2 029	+9,0	33,9	3,3	3,6
Hütten, Jugendherbergen u. Ä.	19	–9,5	2 742	–2,1	42,8	2,2	2,3
Vorsorge- und Reha-Kliniken	4	–	747	–	95,1	27,6	30,3
Campingplätze	42	–	.	.	.	2,5	2,4
<b>Sonstige Gemeinden</b>	<b>3 683</b>	<b>+0,7</b>	<b>237 237</b>	<b>+3,1</b>	<b>47,2</b>	<b>2,0</b>	<b>2,0</b>
Hotels	1 615	+1,3	125 729	+3,9	46,3	1,7	1,8
Gasthöfe	248	–3,9	4 464	–1,1	29,8	2,0	3,1
Pensionen	150	–0,7	3 673	–1,6	37,4	2,8	4,1
Hotels garnis	852	+0,7	51 409	+2,8	50,3	1,8	2,2
Erholungs-, Ferien-, Schulungsheime	257	+1,2	26 990	+3,7	43,1	3,3	2,4
Ferienhäuser, -wohnungen, -zentren	156	+1,3	6 867	–0,4	39,9	3,4	4,3
Hütten, Jugendherbergen u. Ä.	145	+2,1	11 993	+1,9	43,9	2,0	2,0
Vorsorge- und Reha-Kliniken	43	–2,3	6 112	–0,3	90,4	27,5	25,1
Campingplätze	217	+1,4	.	.	.	2,6	2,5
<b>Nordrhein-Westfalen</b>	<b>5 111</b>	<b>+0,1</b>	<b>311 428</b>	<b>+2,4</b>	<b>47,3</b>	<b>2,2</b>	<b>2,1</b>
<b>Hotels</b>	<b>2 072</b>	<b>+1,2</b>	<b>150 492</b>	<b>+3,6</b>	<b>45,7</b>	<b>1,7</b>	<b>1,9</b>
<b>Gasthöfe</b>	<b>382</b>	<b>–4,0</b>	<b>7 059</b>	<b>–1,6</b>	<b>28,1</b>	<b>2,0</b>	<b>2,8</b>
<b>Pensionen</b>	<b>353</b>	<b>–3,6</b>	<b>8 040</b>	<b>–4,0</b>	<b>39,3</b>	<b>3,3</b>	<b>3,8</b>
<b>Hotels garnis</b>	<b>953</b>	<b>+0,8</b>	<b>55 970</b>	<b>+2,7</b>	<b>49,6</b>	<b>1,8</b>	<b>2,2</b>
<b>Erholungs-, Ferien-, Schulungsheime</b>	<b>368</b>	<b>+0,8</b>	<b>34 888</b>	<b>+2,2</b>	<b>42,5</b>	<b>3,1</b>	<b>2,4</b>
<b>Ferienhäuser, -wohnungen, -zentren</b>	<b>339</b>	<b>–2,6</b>	<b>16 958</b>	<b>–0,1</b>	<b>33,8</b>	<b>3,8</b>	<b>4,9</b>
<b>Hütten, Jugendherbergen u. Ä.</b>	<b>214</b>	<b>+1,4</b>	<b>18 479</b>	<b>+1,9</b>	<b>42,4</b>	<b>2,1</b>	<b>2,0</b>
<b>Vorsorge- und Reha-Kliniken</b>	<b>113</b>	<b>+0,9</b>	<b>19 542</b>	<b>+0,6</b>	<b>88,1</b>	<b>24,4</b>	<b>6,9</b>
<b>Campingplätze</b>	<b>317</b>	<b>+1,6</b>	<b>.</b>	<b>.</b>	<b>.</b>	<b>2,5</b>	<b>2,4</b>

Anmerkungen Seite 9

# Noch: 2.2 Kapazität und Leistung der Beherbergungsstätten nach Gemeindegruppen und Betriebsarten

Mai 2017

Gemeindegruppe Betriebsart	Ankünfte				Übernachtungen			
	aller Gäste	Verände- rung <sup>1)</sup>	aus- ländischer Gäste	Verände- rung <sup>1)</sup>	aller Gäste	Verände- rung <sup>1)</sup>	aus- ländischer Gäste	Verände- rung <sup>1)</sup>
<b>Luftkurorte</b>	<b>59 002</b>	<b>+1,1</b>	<b>8 556</b>	<b>-11,3</b>	<b>153 736</b>	<b>-6,5</b>	<b>30 187</b>	<b>-11,1</b>
Hotels	23 072	+5,3	5 285	-10,2	44 499	+3,0	12 407	-5,6
Gasthöfe	2 791	-0,9	478	-24,2	4 789	-11,9	984	-34,3
Pensionen	3 959	+3,7	350	+43,4	9 768	-6,3	1 169	+61,2
Hotels garnis	1 139	-4,3	335	+12,4	2 320	+1,2	637	-7,3
Erholungs-, Ferien-, Schulungsheime	8 744	+0,4	54	-52,6	22 512	-2,0	113	-72,7
Ferienhäuser, -wohnungen, -zentren	3 693	-6,9	613	-2,7	23 694	-17,1	11 659	-12,8
Hütten, Jugendherbergen u. Ä.	9 196	+20,5	307	-16,3	20 490	+20,9	694	-12,9
Vorsorge- und Reha-Kliniken	.	.	.	.	.	.	.	.
Campingplätze	5 855	-23,5	1 134	-23,3	13 576	-31,6	2 524	-23,7
<b>Erholungsorte</b>	<b>91 675</b>	<b>+1,5</b>	<b>13 370</b>	<b>+8,9</b>	<b>224 373</b>	<b>-3,5</b>	<b>35 889</b>	<b>+4,7</b>
Hotels	33 043	+5,1	5 695	-10,0	62 189	+1,0	13 750	-6,0
Gasthöfe	2 470	-4,8	345	-13,5	4 509	-17,5	729	-27,2
Pensionen	1 882	-7,5	107	-34,0	5 303	-3,1	327	-8,1
Hotels garnis	3 547	+10,3	619	+10,1	6 882	+10,9	1 904	+50,0
Erholungs-, Ferien-, Schulungsheime	16 552	+6,1	1 146	+38,9	40 054	+0,7	2 234	+33,0
Ferienhäuser, -wohnungen, -zentren	6 390	+44,5	3 187	+113,0	21 325	+11,1	11 564	+30,0
Hütten, Jugendherbergen u. Ä.	16 733	-6,2	528	-29,8	36 399	-3,1	1 190	-25,4
Vorsorge- und Reha-Kliniken	798	-1,1	3	+50,0	22 028	+0,1	91	+8,3
Campingplätze	10 260	-17,2	1 740	-0,2	25 684	-27,1	4 100	-14,3
<b>Sonstige Gemeinden</b>	<b>1 828 400</b>	<b>+10,8</b>	<b>440 564</b>	<b>+21,9</b>	<b>3 614 841</b>	<b>+9,3</b>	<b>876 563</b>	<b>+23,8</b>
Hotels	1 076 246	+13,1	297 793	+22,8	1 802 929	+14,2	547 962	+25,6
Gasthöfe	20 253	+13,9	2 126	+19,8	41 281	+14,1	6 685	+20,5
Pensionen	15 118	+2,1	2 284	+14,5	42 638	+2,2	9 338	+7,6
Hotels garnis	438 574	+11,6	109 769	+24,7	800 830	+15,1	237 039	+31,9
Erholungs-, Ferien-, Schulungsheime	108 907	+17,7	5 299	+51,8	360 131	+14,2	12 733	+25,6
Ferienhäuser, -wohnungen, -zentren	25 160	-12,3	4 942	-9,2	84 998	-20,1	21 221	-7,1
Hütten, Jugendherbergen u. Ä.	81 034	+7,7	10 164	+11,8	163 335	+4,8	20 266	+4,7
Vorsorge- und Reha-Kliniken	6 231	+3,6	38	-11,6	171 336	-0,2	953	-58,5
Campingplätze	56 877	-18,8	8 149	-8,6	147 363	-28,2	20 366	-12,8
<b>Nordrhein-Westfalen</b>	<b>2 188 241</b>	<b>+9,1</b>	<b>504 706</b>	<b>+19,7</b>	<b>4 772 622</b>	<b>+6,0</b>	<b>1 038 842</b>	<b>+19,3</b>
<b>Hotels</b>	<b>1 243 574</b>	<b>+12,3</b>	<b>338 152</b>	<b>+20,7</b>	<b>2 130 942</b>	<b>+12,2</b>	<b>633 077</b>	<b>+22,2</b>
<b>Gasthöfe</b>	<b>29 980</b>	<b>+3,2</b>	<b>3 699</b>	<b>-4,4</b>	<b>61 391</b>	<b>+0,7</b>	<b>10 319</b>	<b>-2,9</b>
<b>Pensionen</b>	<b>29 863</b>	<b>-3,8</b>	<b>3 450</b>	<b>+4,8</b>	<b>97 809</b>	<b>-3,4</b>	<b>13 171</b>	<b>+4,3</b>
<b>Hotels garnis</b>	<b>469 106</b>	<b>+11,2</b>	<b>115 464</b>	<b>+23,7</b>	<b>860 460</b>	<b>+14,9</b>	<b>249 563</b>	<b>+30,7</b>
<b>Erholungs-, Ferien-, Schulungsheime</b>	<b>147 263</b>	<b>+14,2</b>	<b>6 713</b>	<b>+39,9</b>	<b>458 702</b>	<b>+10,7</b>	<b>16 103</b>	<b>+20,8</b>
<b>Ferienhäuser, -wohnungen, -zentren</b>	<b>47 055</b>	<b>-7,9</b>	<b>12 574</b>	<b>+8,7</b>	<b>177 848</b>	<b>-15,7</b>	<b>60 984</b>	<b>-3,7</b>
<b>Hütten, Jugendherbergen u. Ä.</b>	<b>117 482</b>	<b>+3,3</b>	<b>11 713</b>	<b>+6,9</b>	<b>242 807</b>	<b>+1,8</b>	<b>23 617</b>	<b>+1,0</b>
<b>Vorsorge- und Reha-Kliniken</b>	<b>21 882</b>	<b>+3,5</b>	<b>200</b>	<b>+141,0</b>	<b>533 560</b>	<b>+0,1</b>	<b>1 382</b>	<b>-56,0</b>
<b>Campingplätze</b>	<b>82 036</b>	<b>-20,0</b>	<b>12 741</b>	<b>-7,2</b>	<b>209 103</b>	<b>-29,3</b>	<b>30 626</b>	<b>-13,1</b>

Anmerkungen Seite 9

## 2.3 Kapazität und Leistung der Beherbergungsstätten nach Reisegebieten und Betriebsarten

Mai 2017

Reisegebiet Betriebsart	Betriebe		Betten			Mittlere Aufenthaltsdauer <sup>3)</sup>	
	geöffnete	Veränderung <sup>1)</sup>	angebotene	Veränderung <sup>1)</sup>	mittlere Auslastung <sup>2)</sup>	aller Gäste	ausländischer Gäste
<b>Eifel und Region Aachen</b>	<b>416</b>	<b>–</b>	<b>19 354</b>	<b>+1,2</b>	<b>43,9</b>	<b>2,2</b>	<b>2,3</b>
Hotels	144	+1,4	6 678	–	45,1	1,7	1,7
Gasthöfe	18	–5,3	337	+6,3	30,3	1,8	1,9
Pensionen	19	–5,0	291	–1,0	.	.	.
Hotels garnis	70	+1,4	3 458	+0,7	44,1	1,8	2,0
Erholungs-, Ferien-, Schulungsheime	44	–	2 331	–0,8	38,8	2,4	3,1
Ferienhäuser, -wohnungen, -zentren	44	+2,3	3 054	+9,0	.	.	.
Hütten, Jugendherbergen u. Ä.	28	–3,4	2 375	–1,7	44,9	2,3	2,0
Vorsorge- und Reha-Kliniken	7	–	830	–0,5	85,1	19,9	8,3
Campingplätze	42	–2,3	.	.	.	2,2	2,0
<b>Niederrhein</b>	<b>565</b>	<b>+0,4</b>	<b>28 646</b>	<b>+1,2</b>	<b>44,0</b>	<b>2,0</b>	<b>1,9</b>
Hotels	243	+1,7	15 863	+2,4	41,5	1,6	1,7
Gasthöfe	40	–4,8	838	+2,4	33,8	1,9	2,3
Pensionen	25	+4,2	621	+0,2	37,6	2,5	2,7
Hotels garnis	102	+1,0	4 485	+5,2	42,8	2,0	2,5
Erholungs-, Ferien-, Schulungsheime	27	–3,6	2 722	–5,2	.	.	.
Ferienhäuser, -wohnungen, -zentren	39	–	843	–7,1	40,3	3,1	4,6
Hütten, Jugendherbergen u. Ä.	22	–4,3	2 167	–1,2	47,4	2,0	2,0
Vorsorge- und Reha-Kliniken	7	–12,5	1 107	–4,2	98,3	31,8	23,1
Campingplätze	60	+1,7	.	.	.	.	.
<b>Münsterland</b>	<b>565</b>	<b>–0,4</b>	<b>25 646</b>	<b>–0,2</b>	<b>45,6</b>	<b>2,3</b>	<b>2,3</b>
Hotels	276	+1,1	12 781	+1,1	43,6	1,7	2,0
Gasthöfe	44	–2,2	730	–1,7	29,2	1,9	2,3
Pensionen	42	+2,4	1 166	+1,4	31,7	2,6	2,8
Hotels garnis	48	–4,0	2 290	–0,6	48,8	1,8	2,2
Erholungs-, Ferien-, Schulungsheime	48	–2,0	6 138	–0,2	.	.	.
Ferienhäuser, -wohnungen, -zentren	41	–4,7	967	–2,7	42,8	4,0	7,6
Hütten, Jugendherbergen u. Ä.	17	–5,6	1 068	–11,3	46,1	2,1	2,0
Vorsorge- und Reha-Kliniken	4	–	506	–	92,1	22,9	–
Campingplätze	45	+2,3	.	.	.	3,2	2,8
<b>Teutoburger Wald</b>	<b>784</b>	<b>+2,5</b>	<b>39 586</b>	<b>+3,6</b>	<b>49,5</b>	<b>3,1</b>	<b>2,3</b>
Hotels	294	+0,7	15 880	+1,2	42,1	1,8	1,9
Gasthöfe	78	–2,5	1 268	–2,2	26,1	2,1	7,8
Pensionen	107	–1,8	2 638	–4,1	40,9	3,8	6,0
Hotels garnis	81	+6,6	4 128	+15,5	42,4	1,8	2,3
Erholungs-, Ferien-, Schulungsheime	53	+20,5	3 701	+14,1	36,1	2,7	3,7
Ferienhäuser, -wohnungen, -zentren	47	–2,1	1 294	+0,8	27,6	5,1	8,7
Hütten, Jugendherbergen u. Ä.	32	+6,7	2 132	+7,7	34,6	2,3	4,2
Vorsorge- und Reha-Kliniken	40	+5,3	8 545	+1,9	85,5	22,6	1,7
Campingplätze	52	+8,3	.	.	.	2,9	3,2
<b>Sauerland</b>	<b>844</b>	<b>–1,4</b>	<b>42 449</b>	<b>+1,6</b>	<b>40,0</b>	<b>2,9</b>	<b>2,9</b>
Hotels	276	+2,2	14 220	+4,8	40,0	2,1	2,6
Gasthöfe	115	–7,3	2 353	–4,3	26,7	2,1	2,4
Pensionen	108	–4,4	2 203	–4,6	.	.	.
Hotels garnis	39	+2,6	1 764	+7,0	.	.	.
Erholungs-, Ferien-, Schulungsheime	59	–	5 228	+2,3	35,8	2,6	4,6
Ferienhäuser, -wohnungen, -zentren	130	–4,4	9 937	–1,8	32,4	3,4	3,9
Hütten, Jugendherbergen u. Ä.	48	+4,3	3 134	+6,2	29,3	2,2	1,9
Vorsorge- und Reha-Kliniken	23	–	3 610	+0,5	.	.	.
Campingplätze	46	–2,1	.	.	.	.	.
<b>Siegerland-Wittgenstein</b>	<b>114</b>	<b>–</b>	<b>4 805</b>	<b>+4,2</b>	<b>48,4</b>	<b>3,0</b>	<b>2,2</b>
Hotels	49	+6,5	2 051	+6,9	43,6	1,8	2,1
Gasthöfe	16	–5,9	244	–4,3	32,7	2,1	1,7
Pensionen	12	–14,3	177	–15,3	28,1	2,7	2,8
Hotels garnis	10	–	269	+0,4	34,2	1,7	1,9
Erholungs-, Ferien-, Schulungsheime	12	–	842	+10,5	35,2	2,6	5,3
Ferienhäuser, -wohnungen, -zentren	5	+25,0	89	+34,8	27,0	3,3	4,3
Hütten, Jugendherbergen u. Ä.	2	–	84	–	.	.	.
Vorsorge- und Reha-Kliniken	6	–	1 049	–	83,3	27,9	15,8
Campingplätze	2	–33,3	.	.	.	.	.

Anmerkungen Seite 9

# Noch: 2.3 Kapazität und Leistung der Beherbergungsstätten nach Reisegebieten und Betriebsarten

Mai 2017

Reisegebiet Betriebsart	Ankünfte				Übernachtungen			
	aller Gäste	Verände- rung <sup>1)</sup>	aus- ländischer Gäste	Verände- rung <sup>1)</sup>	aller Gäste	Verände- rung <sup>1)</sup>	aus- ländischer Gäste	Verände- rung <sup>1)</sup>
<b>Eifel und Region Aachen</b>	<b>128 241</b>	<b>+7,0</b>	<b>31 174</b>	<b>+12,2</b>	<b>284 671</b>	<b>+0,9</b>	<b>71 702</b>	<b>+0,7</b>
Hotels	56 297	+13,3	17 829	+9,4	93 340	+7,9	29 789	+4,5
Gasthöfe	1 756	+27,0	475	+18,8	3 166	+22,6	909	+18,1
Pensionen	.	.	.	.	.	.	.	.
Hotels garnis	25 890	+7,2	5 395	+12,0	47 301	+11,6	10 660	+7,6
Erholungs-, Ferien-, Schulungsheime	11 614	+11,1	231	+12,7	27 967	+6,5	713	+41,2
Ferienhäuser, -wohnungen, -zentren	.	.	.	.	.	.	.	.
Hütten, Jugendherbergen u. Ä.	14 241	-5,9	967	-17,1	33 088	-	1 971	-17,9
Vorsorge- und Reha-Kliniken	1 101	+9,0	31	+3,3	21 903	+0,3	256	-27,1
Campingplätze	9 736	-21,5	2 436	+1,3	21 102	-30,6	4 793	-6,1
<b>Niederrhein</b>	<b>222 937</b>	<b>+9,2</b>	<b>51 073</b>	<b>+12,3</b>	<b>445 566</b>	<b>+3,8</b>	<b>96 618</b>	<b>+8,6</b>
Hotels	125 727	+12,0	37 392	+17,3	204 170	+8,8	63 919	+11,1
Gasthöfe	4 525	+14,5	835	+15,0	8 774	+9,9	1 924	+11,3
Pensionen	2 857	+6,2	149	-2,6	7 241	+14,3	398	+14,7
Hotels garnis	29 663	+9,1	5 983	+15,3	59 499	+15,3	15 026	+26,7
Erholungs-, Ferien-, Schulungsheime	.	.	.	.	.	.	.	.
Ferienhäuser, -wohnungen, -zentren	3 366	+27,7	429	+66,9	10 526	+13,6	1 985	+57,0
Hütten, Jugendherbergen u. Ä.	15 549	-0,5	794	-45,5	31 815	-0,7	1 560	-38,9
Vorsorge- und Reha-Kliniken	1 061	-1,5	12	+20,0	33 721	+0,1	277	-74,5
Campingplätze	.	.	.	.	.	.	.	.
<b>Münsterland</b>	<b>170 669</b>	<b>+4,5</b>	<b>18 339</b>	<b>+15,4</b>	<b>397 708</b>	<b>+2,6</b>	<b>41 450</b>	<b>+15,2</b>
Hotels	102 111	+10,7	12 080	+20,6	172 731	+9,7	24 085	+22,3
Gasthöfe	3 531	+13,3	263	+42,2	6 615	+15,0	618	+62,2
Pensionen	4 395	-4,7	615	+47,8	11 467	-3,4	1 744	+44,0
Hotels garnis	19 514	+6,6	2 439	+15,8	34 673	+7,9	5 422	+14,6
Erholungs-, Ferien-, Schulungsheime	.	.	.	.	.	.	.	.
Ferienhäuser, -wohnungen, -zentren	3 183	+7,3	358	+80,8	12 829	+20,3	2 720	+75,5
Hütten, Jugendherbergen u. Ä.	7 266	-18,3	296	-17,3	15 254	-14,3	585	-8,2
Vorsorge- und Reha-Kliniken	630	+1,1	-	-	14 446	+5,4	-	-
Campingplätze	10 938	-32,6	2 049	-16,9	35 438	-37,4	5 644	-24,7
<b>Teutoburger Wald</b>	<b>205 044</b>	<b>+7,9</b>	<b>24 955</b>	<b>+26,0</b>	<b>639 110</b>	<b>+3,0</b>	<b>56 945</b>	<b>+16,5</b>
Hotels	112 530	+8,8	17 840	+27,2	207 357	+6,1	34 438	+17,6
Gasthöfe	4 839	+1,2	254	-17,8	10 278	+2,0	1 974	+0,3
Pensionen	8 877	-	280	-10,8	33 446	-1,6	1 683	-1,2
Hotels garnis	30 627	+27,3	4 140	+35,6	54 275	+30,3	9 546	+36,4
Erholungs-, Ferien-, Schulungsheime	15 326	+23,1	325	+30,0	41 406	+24,0	1 192	+44,0
Ferienhäuser, -wohnungen, -zentren	2 181	-5,4	200	+5,3	11 072	+0,4	1 740	+5,7
Hütten, Jugendherbergen u. Ä.	9 759	+8,1	448	+97,4	22 896	+11,0	1 878	+41,0
Vorsorge- und Reha-Kliniken	10 002	+3,6	130	x	226 471	+0,3	223	-53,0
Campingplätze	10 903	-29,4	1 338	-7,1	31 909	-33,8	4 271	-8,5
<b>Sauerland</b>	<b>191 077</b>	<b>-5,2</b>	<b>31 445</b>	<b>-7,1</b>	<b>553 743</b>	<b>-9,2</b>	<b>92 011</b>	<b>-3,8</b>
Hotels	83 584	+1,6	18 016	-6,4	176 363	+0,7	47 036	-
Gasthöfe	9 084	-11,7	1 395	-24,1	19 388	-14,9	3 375	-27,6
Pensionen	.	.	.	.	.	.	.	.
Hotels garnis	.	.	.	.	.	.	.	.
Erholungs-, Ferien-, Schulungsheime	22 694	+4,3	111	-78,0	58 073	-2,4	513	-57,4
Ferienhäuser, -wohnungen, -zentren	29 727	-18,9	7 795	-6,8	99 913	-25,4	30 642	-7,5
Hütten, Jugendherbergen u. Ä.	12 872	-3,4	290	+45,0	28 411	-3,4	546	+34,5
Vorsorge- und Reha-Kliniken	.	.	.	.	.	.	.	.
Campingplätze	.	.	.	.	.	.	.	.
<b>Siegerland-Wittgenstein</b>	<b>24 136</b>	<b>+4,8</b>	<b>4 449</b>	<b>-7,7</b>	<b>72 193</b>	<b>-2,4</b>	<b>9 908</b>	<b>-9,1</b>
Hotels	15 716	+6,5	3 979	-6,0	27 720	-1,4	8 497	-11,5
Gasthöfe	1 157	-5,6	68	-42,4	2 474	+4,1	116	-25,2
Pensionen	564	-14,8	32	-22,0	1 504	-20,1	91	-42,0
Hotels garnis	1 724	-5,3	205	-40,4	2 854	-0,6	396	-28,3
Erholungs-, Ferien-, Schulungsheime	3 526	+18,2	111	x	9 175	+17,1	585	x
Ferienhäuser, -wohnungen, -zentren	223	+9,3	18	-30,8	746	-4,7	78	-59,6
Hütten, Jugendherbergen u. Ä.	.	.	.	.	.	.	.	.
Vorsorge- und Reha-Kliniken	970	-6,6	5	-16,7	27 079	-7,7	79	-22,5
Campingplätze	.	.	.	.	.	.	.	.

Anmerkungen Seite 9

# Noch: 2.3 Kapazität und Leistung der Beherbergungsstätten nach Reisegebieten und Betriebsarten

Mai 2017

Reisegebiet Betriebsart	Betriebe		Betten			Mittlere Aufenthaltsdauer <sup>3)</sup>	
	geöffnete	Veränderung <sup>1)</sup>	angebotene	Veränderung <sup>1)</sup>	mittlere Auslastung <sup>2)</sup>	aller Gäste	ausländischer Gäste
<b>Bergisches Land</b>	<b>206</b>	<b>+2,0</b>	<b>10 947</b>	<b>+4,6</b>	<b>46,0</b>	<b>2,4</b>	<b>2,1</b>
Hotels	100	+5,3	4 692	+3,8	42,0	1,7	1,9
Gasthöfe	6	—	107	+0,9	21,5	2,0	1,6
Pensionen	7	-12,5	101	-19,2	37,1	3,2	5,8
Hotels garnis	20	—	820	+0,9	42,6	2,2	2,6
Erholungs-, Ferien-, Schulungsheime	34	-5,6	2 647	+3,7	34,4	2,0	2,2
Ferienhäuser, -wohnungen, -zentren	5	—	126	-4,5	24,8	3,4	7,4
Hütten, Jugendherbergen u. Ä.	12	+9,1	1 197	+24,0	.	.	.
Vorsorge- und Reha-Kliniken	8	—	1 257	—	93,2	24,6	x
Campingplätze	14	+7,7	.	.	.	.	.
<b>Bonn und Rhein-Sieg-Kreis</b>	<b>247</b>	<b>-0,4</b>	<b>18 749</b>	<b>+3,4</b>	<b>49,1</b>	<b>2,0</b>	<b>2,2</b>
Hotels	109	+1,9	10 256	+7,4	49,9	1,7	1,9
Gasthöfe	20	+11,1	391	+8,6	21,9	1,8	1,7
Pensionen	6	—	170	+0,6	.	.	.
Hotels garnis	68	-1,4	3 725	-3,2	52,6	2,0	2,7
Erholungs-, Ferien-, Schulungsheime	24	-7,7	3 115	+1,0	40,8	2,7	2,7
Ferienhäuser, -wohnungen, -zentren	5	-28,6	157	-12,3	36,7	3,8	21,5
Hütten, Jugendherbergen u. Ä.	4	—	652	—	53,7	2,1	2,3
Vorsorge- und Reha-Kliniken	3	—	283	—	94,2	31,8	26,5
Campingplätze	8	—	.	.	.	.	.
<b>Köln und Rhein-Erft-Kreis</b>	<b>403</b>	<b>-0,5</b>	<b>40 064</b>	<b>+3,3</b>	<b>55,4</b>	<b>1,9</b>	<b>2,0</b>
Hotels	161	+1,9	22 530	+4,7	52,0	1,7	1,9
Gasthöfe	14	-12,5	262	-9,7	.	.	.
Pensionen	9	-25,0	290	-15,9	55,7	2,8	3,5
Hotels garnis	175	—	12 694	+2,2	57,7	1,8	2,2
Erholungs-, Ferien-, Schulungsheime	14	—	2 088	+3,9	71,6	7,6	2,0
Ferienhäuser, -wohnungen, -zentren	8	+14,3	157	+5,4	42,7	6,2	12,8
Hütten, Jugendherbergen u. Ä.	10	-9,1	1 737	-0,6	60,1	1,9	1,9
Vorsorge- und Reha-Kliniken	4	—	306	-2,5	.	.	.
Campingplätze	8	—	.	.	.	2,4	2,4
<b>Düsseldorf und Kreis Mettmann</b>	<b>323</b>	<b>+0,6</b>	<b>34 319</b>	<b>+4,0</b>	<b>49,5</b>	<b>1,7</b>	<b>1,9</b>
Hotels	122	—	21 214	+5,2	48,3	1,6	1,8
Gasthöfe	4	-20,0	69	-10,4	.	.	.
Pensionen	3	—	47	—	10,8	1,7	1,7
Hotels garnis	178	+1,7	11 744	+2,6	52,2	1,9	2,1
Erholungs-, Ferien-, Schulungsheime	6	—	461	-2,1	.	.	.
Ferienhäuser, -wohnungen, -zentren	3	—	39	—	33,6	1,9	1,5
Hütten, Jugendherbergen u. Ä.	4	—	745	—	48,6	1,7	2,1
Vorsorge- und Reha-Kliniken	—	—	—	—	—	—	—
Campingplätze	3	—	.	.	.	3,6	3,1
<b>Ruhrgebiet</b>	<b>565</b>	<b>-0,7</b>	<b>41 364</b>	<b>+1,8</b>	<b>47,4</b>	<b>1,9</b>	<b>1,9</b>
Hotels	258	-2,3	21 939	+2,6	46,3	1,6	1,8
Gasthöfe	26	+4,0	450	+1,6	28,9	2,1	2,4
Pensionen	14	-12,5	300	-14,8	54,1	3,0	6,7
Hotels garnis	141	+0,7	9 253	+1,7	47,2	1,7	1,9
Erholungs-, Ferien-, Schulungsheime	39	—	4 541	+1,7	41,0	3,0	2,7
Ferienhäuser, -wohnungen, -zentren	11	-8,3	263	-4,4	32,4	7,8	6,3
Hütten, Jugendherbergen u. Ä.	31	+6,9	2 895	—	40,5	1,9	1,7
Vorsorge- und Reha-Kliniken	9	—	1 723	—	97,2	28,7	47,0
Campingplätze	36	+2,9	.	.	.	2,3	2,2
<b>Bergisches Städtedreieck</b>	<b>79</b>	<b>+1,3</b>	<b>5 499</b>	<b>+3,3</b>	<b>46,7</b>	<b>2,2</b>	<b>1,9</b>
Hotels	40	+2,6	2 388	+8,8	44,9	1,7	1,8
Gasthöfe	1	—	10	—	.	.	.
Pensionen	1	x	36	x	.	.	.
Hotels garnis	21	-4,5	1 340	-3,8	42,2	1,8	2,1
Erholungs-, Ferien-, Schulungsheime	8	—	1 074	+0,5	46,1	4,2	5,2
Ferienhäuser, -wohnungen, -zentren	1	—	32	—	.	.	.
Hütten, Jugendherbergen u. Ä.	4	—	293	-1,3	39,8	1,8	1,5
Vorsorge- und Reha-Kliniken	2	—	326	—	.	.	.
Campingplätze	1	—	.	.	.	.	.
<b>Nordrhein-Westfalen</b>	<b>5 111</b>	<b>+0,1</b>	<b>311 428</b>	<b>+2,4</b>	<b>47,3</b>	<b>2,2</b>	<b>2,1</b>
Hotels	2 072	+1,2	150 492	+3,6	45,7	1,7	1,9
Gasthöfe	382	-4,0	7 059	-1,6	28,1	2,0	2,8
Pensionen	353	-3,6	8 040	-4,0	39,3	3,3	3,8
Hotels garnis	953	+0,8	55 970	+2,7	49,6	1,8	2,2
Erholungs-, Ferien-, Schulungsheime	368	+0,8	34 888	+2,2	42,5	3,1	2,4
Ferienhäuser, -wohnungen, -zentren	339	-2,6	16 958	-0,1	33,8	3,8	4,9
Hütten, Jugendherbergen u. Ä.	214	+1,4	18 479	+1,9	42,4	2,1	2,0
Vorsorge- und Reha-Kliniken	113	+0,9	19 542	+0,6	88,1	24,4	6,9
Campingplätze	317	+1,6	.	.	.	2,5	2,4

Anmerkungen Seite 9

# Noch: 2.3 Kapazität und Leistung der Beherbergungsstätten nach Reisegebieten und Betriebsarten

Mai 2017

Reisegebiet Betriebsart	Ankünfte				Übernachtungen			
	aller Gäste	Verände- rung <sup>1)</sup>	aus- ländischer Gäste	Verände- rung <sup>1)</sup>	aller Gäste	Verände- rung <sup>1)</sup>	aus- ländischer Gäste	Verände- rung <sup>1)</sup>
<b>Bergisches Land</b>	<b>68 192</b>	<b>+20,7</b>	<b>11 336</b>	<b>+64,1</b>	<b>163 013</b>	<b>+15,5</b>	<b>23 414</b>	<b>+58,3</b>
Hotels	35 484	+22,2	9 062	+64,9	61 136	+22,3	17 591	+61,6
Gasthöfe	358	-5,0	62	+113,8	713	-27,8	97	+79,6
Pensionen	368	-34,1	44	+33,3	1 161	-4,6	254	+202,4
Hotels garnis	4 902	+21,8	1 055	+97,6	10 820	+30,0	2 781	+80,2
Erholungs-, Ferien-, Schulungsheime	14 317	+14,0	981	+40,9	28 261	+9,0	2 111	+37,1
Ferienhäuser, -wohnungen, -zentren	284	-5,3	18	+5,9	967	-12,1	133	+129,3
Hütten, Jugendherbergen u. Ä.	.	.	.	.	.	.	.	.
Vorsorge- und Reha-Kliniken	1 477	+5,8	1	-50,0	36 334	+1,6	143	-53,0
Campingplätze	.	.	.	.	.	.	.	.
<b>Bonn und Rhein-Sieg-Kreis</b>	<b>147 234</b>	<b>+16,9</b>	<b>29 533</b>	<b>+33,1</b>	<b>288 136</b>	<b>+10,0</b>	<b>64 606</b>	<b>+17,2</b>
Hotels	93 140	+24,0	21 669	+37,3	158 526	+15,4	42 095	+17,9
Gasthöfe	1 516	+24,8	102	+39,7	2 658	-3,9	175	+20,7
Pensionen	.	.	.	.	.	.	.	.
Hotels garnis	29 885	+3,7	6 082	+12,9	60 299	+4,8	16 677	+12,1
Erholungs-, Ferien-, Schulungsheime	14 381	+10,5	707	+100,3	39 377	+4,6	1 898	+42,4
Ferienhäuser, -wohnungen, -zentren	474	+1,3	20	-75,6	1 786	+60,2	429	+36,6
Hütten, Jugendherbergen u. Ä.	5 182	+1,8	711	+131,6	10 852	+0,4	1 625	+221,8
Vorsorge- und Reha-Kliniken	260	+13,0	2	x	8 266	+3,3	53	-55,5
Campingplätze	.	.	.	.	.	.	.	.
<b>Köln und Rhein-Erft-Kreis</b>	<b>364 261</b>	<b>+12,5</b>	<b>123 826</b>	<b>+33,3</b>	<b>698 726</b>	<b>+17,1</b>	<b>246 449</b>	<b>+45,0</b>
Hotels	209 224	+12,2	78 415	+30,7	363 465	+21,3	147 636	+48,2
Gasthöfe	.	.	.	.	.	.	.	.
Pensionen	1 775	+4,8	906	+19,7	5 007	-3,8	3 170	-2,4
Hotels garnis	123 803	+16,8	36 156	+39,8	226 505	+24,1	78 171	+55,5
Erholungs-, Ferien-, Schulungsheime	6 119	+41,3	2 076	+164,5	46 328	+13,5	4 235	+8,3
Ferienhäuser, -wohnungen, -zentren	336	+6,0	75	-48,6	2 078	-12,6	963	-41,7
Hütten, Jugendherbergen u. Ä.	16 881	+5,1	5 325	+19,2	32 345	-	10 059	+11,6
Vorsorge- und Reha-Kliniken	.	.	.	.	.	.	.	.
Campingplätze	4 813	-38,0	769	-6,8	11 555	-49,2	1 844	+12,2
<b>Düsseldorf und Kreis Mettmann</b>	<b>307 101</b>	<b>+9,2</b>	<b>111 689</b>	<b>+17,8</b>	<b>528 768</b>	<b>+12,5</b>	<b>210 099</b>	<b>+22,2</b>
Hotels	195 379	+10,1	76 372	+17,0	317 941	+13,4	134 389	+20,2
Gasthöfe	.	.	.	.	.	.	.	.
Pensionen	91	-43,8	68	-34,6	157	-59,8	113	-48,2
Hotels garnis	102 271	+6,8	33 727	+21,6	189 952	+12,4	71 777	+31,2
Erholungs-, Ferien-, Schulungsheime	.	.	.	.	.	.	.	.
Ferienhäuser, -wohnungen, -zentren	219	+32,7	69	+21,1	406	-10,8	106	-37,6
Hütten, Jugendherbergen u. Ä.	6 535	+21,8	1 196	-16,6	11 228	-6,5	2 467	-37,4
Vorsorge- und Reha-Kliniken	.	.	.	.	.	.	.	.
Campingplätze	701	-9,8	174	+17,6	2 503	-7,5	531	-0,6
<b>Ruhrgebiet</b>	<b>323 622</b>	<b>+13,5</b>	<b>59 267</b>	<b>+17,3</b>	<b>621 067</b>	<b>+12,0</b>	<b>110 990</b>	<b>+15,7</b>
Hotels	194 566	+16,5	39 907	+22,2	314 953	+16,6	73 575	+21,9
Gasthöfe	1 958	+21,5	131	+20,2	4 027	+33,2	312	+30,0
Pensionen	1 698	+3,2	161	+51,9	5 034	+22,5	1 080	+207,7
Hotels garnis	79 538	+9,5	16 757	+8,1	135 353	+8,8	31 341	+6,5
Erholungs-, Ferien-, Schulungsheime	19 252	+19,2	182	-1,1	57 704	+17,4	486	+4,3
Ferienhäuser, -wohnungen, -zentren	339	-27,6	22	+10,0	2 639	-22,7	139	-36,2
Hütten, Jugendherbergen u. Ä.	18 828	+13,4	1 542	+25,1	36 314	+9,7	2 633	+11,0
Vorsorge- und Reha-Kliniken	1 811	+6,7	4	-60,0	51 929	+2,3	188	-33,8
Campingplätze	5 632	-21,9	561	-21,5	13 114	-21,4	1 236	-43,4
<b>Bergisches Städtedreieck</b>	<b>35 727</b>	<b>+12,3</b>	<b>7 620</b>	<b>+12,5</b>	<b>79 921</b>	<b>+5,7</b>	<b>14 650</b>	<b>+26,3</b>
Hotels	19 816	+14,9	5 591	+6,3	33 240	+8,1	10 027	+23,6
Gasthöfe	.	.	.	.	.	.	.	.
Pensionen	.	.	.	.	.	.	.	.
Hotels garnis	9 713	+10,6	1 857	+38,4	17 541	-1,7	3 943	+29,6
Erholungs-, Ferien-, Schulungsheime	3 629	+7,5	104	-15,4	15 365	+11,3	540	+84,9
Ferienhäuser, -wohnungen, -zentren	.	.	.	.	.	.	.	.
Hütten, Jugendherbergen u. Ä.	1 975	+2,4	48	+100,0	3 618	+8,3	74	+80,5
Vorsorge- und Reha-Kliniken	.	.	.	.	.	.	.	.
Campingplätze	.	.	.	.	.	.	.	.
<b>Nordrhein-Westfalen</b>	<b>2 188 241</b>	<b>+9,1</b>	<b>504 706</b>	<b>+19,7</b>	<b>4 772 622</b>	<b>+6,0</b>	<b>1 038 842</b>	<b>+19,3</b>
Hotels	1 243 574	+12,3	338 152	+20,7	2 130 942	+12,2	633 077	+22,2
Gasthöfe	29 980	+3,2	3 699	-4,4	61 391	+0,7	10 319	-2,9
Pensionen	29 863	-3,8	3 450	+4,8	97 809	-3,4	13 171	+4,3
Hotels garnis	469 106	+11,2	115 464	+23,7	860 460	+14,9	249 563	+30,7
Erholungs-, Ferien-, Schulungsheime	147 263	+14,2	6 713	+39,9	458 702	+10,7	16 103	+20,8
Ferienhäuser, -wohnungen, -zentren	47 055	-7,9	12 574	+8,7	177 848	-15,7	60 984	-3,7
Hütten, Jugendherbergen u. Ä.	117 482	+3,3	11 713	+6,9	242 807	+1,8	23 617	+1,0
Vorsorge- und Reha-Kliniken	21 882	+3,5	200	+141,0	533 560	+0,1	1 382	-56,0
Campingplätze	82 036	-20,0	12 741	-7,2	209 103	-29,3	30 626	-13,1

Anmerkungen Seite 9



## 2.4 Leistung der Beherbergungsstätten nach Reisegebieten und Herkunftsländern

Mai 2017

Reisegebiet Herkunftsland (ständiger Wohnsitz)	Ankünfte		Übernachtungen			Mittlere Aufenthalts- dauer <sup>3)</sup>
	aller Gäste	Verän- derung <sup>1)</sup>	aller Gäste	Verän- derung <sup>1)</sup>	Anteil <sup>2)</sup>	
<b>Eifel und Region Aachen</b>	<b>128 241</b>	<b>+7,0</b>	<b>284 671</b>	<b>+0,9</b>	<b>100</b>	<b>2,2</b>
<b>Bundesrepublik Deutschland</b>	<b>97 067</b>	<b>+5,4</b>	<b>212 969</b>	<b>+1,0</b>	<b>74,8</b>	<b>2,2</b>
<b>Ausland</b>	<b>31 174</b>	<b>+12,2</b>	<b>71 702</b>	<b>+0,7</b>	<b>25,2</b>	<b>2,3</b>
<b>Europa</b>	<b>25 500</b>	<b>+9,7</b>	<b>61 107</b>	<b>-0,5</b>	<b>85,2</b>	<b>2,4</b>
EU-Länder	23 700	+8,8	57 825	-1,5	80,6	2,4
Belgien	5 266	-4,0	12 186	-9,5	17,0	2,3
Bulgarien	40	+60,0	93	+165,7	0,1	2,3
Dänemark	363	+28,7	508	+30,9	0,7	1,4
Estland	9	-30,8	20	-	-	2,2
Finnland	123	-19,1	287	+11,2	0,4	2,3
Frankreich	1 888	+18,8	2 975	+16,9	4,1	1,6
Griechenland	103	+98,1	178	+67,9	0,2	1,7
Republik Irland	139	-23,6	197	-40,1	0,3	1,4
Italien	764	+45,8	1 308	+35,3	1,8	1,7
Kroatien	42	+5,0	128	+109,8	0,2	3,0
Lettland	29	+141,7	80	+370,6	0,1	2,8
Litauen	51	+4,1	174	+91,2	0,2	3,4
Luxemburg	303	+1,0	478	-12,1	0,7	1,6
Malta	3	-57,1	7	-76,7	-	2,3
Niederlande	9 713	+4,9	30 460	-5,5	42,5	3,1
Österreich	697	+49,3	1 379	+70,7	1,9	2,0
Polen	368	-8,0	831	-19,1	1,2	2,3
Portugal	70	+55,6	225	+118,4	0,3	3,2
Rumänien	519	x	825	+260,3	1,2	1,6
Schweden	289	+20,4	473	+42,5	0,7	1,6
Slowakische Republik	62	+169,6	123	+105,0	0,2	2,0
Slowenien	32	-3,0	51	+13,3	0,1	1,6
Spanien	421	+17,6	723	-14,4	1,0	1,7
Tschechische Republik	269	+66,0	393	+73,1	0,5	1,5
Ungarn	107	-5,3	299	-54,4	0,4	2,8
Vereinigtes Königreich	2 013	+7,9	3 388	+7,0	4,7	1,7
Zypern	17	-22,7	36	-58,6	0,1	2,1
Island	8	x	14	x	-	1,8
Norwegen	64	-23,8	105	-26,6	0,1	1,6
Russland	487	+56,1	831	+30,9	1,2	1,7
Schweiz	872	+19,9	1 439	+24,9	2,0	1,7
Türkei	151	-25,2	313	-32,3	0,4	2,1
Ukraine	103	+145,2	274	+163,5	0,4	2,7
sonstige europäische Länder	115	+17,3	306	+26,4	0,4	2,7
<b>Afrika</b>	<b>122</b>	<b>+19,6</b>	<b>532</b>	<b>+117,1</b>	<b>0,7</b>	<b>4,4</b>
Republik Südafrika	34	-15,0	72	+26,3	0,1	2,1
sonstige afrikanische Länder	88	+41,9	460	+144,7	0,6	5,2
<b>Asien</b>	<b>1 576</b>	<b>+18,9</b>	<b>3 388</b>	<b>-4,3</b>	<b>4,7</b>	<b>2,1</b>
Arabische Golfstaaten	198	-50,9	507	-59,7	0,7	2,6
Volksrepublik China und Hongkong	447	+26,3	843	+33,6	1,2	1,9
Indien	87	-6,5	372	+30,5	0,5	4,3
Israel	55	+139,1	196	+37,1	0,3	3,6
Japan	297	+56,3	456	+86,1	0,6	1,5
Südkorea	97	+64,4	135	+58,8	0,2	1,4
Taiwan	117	+200,0	162	+24,6	0,2	1,4
sonstige asiatische Länder	278	+68,5	717	-6,0	1,0	2,6
<b>Amerika</b>	<b>1 893</b>	<b>+39,7</b>	<b>3 528</b>	<b>+11,0</b>	<b>4,9</b>	<b>1,9</b>
Kanada	210	+84,2	317	-11,7	0,4	1,5
USA	1 264	+17,7	2 466	-2,0	3,4	2,0
sonstige nordamerikanische Länder	14	+250,0	53	x	0,1	3,8
Mittelamerika und Karibik	53	+152,4	89	+17,1	0,1	1,7
Brasilien	133	+133,3	252	+135,5	0,4	1,9
sonstige südamerikanische Länder	219	+157,6	351	+207,9	0,5	1,6
<b>Australien</b>	<b>73</b>	<b>-33,0</b>	<b>174</b>	<b>-35,6</b>	<b>0,2</b>	<b>2,4</b>
<b>Neuseeland und Ozeanien</b>	<b>46</b>	<b>+253,8</b>	<b>87</b>	<b>+411,8</b>	<b>0,1</b>	<b>1,9</b>
<b>Ohne Angabe</b>	<b>1 964</b>	<b>+20,0</b>	<b>2 886</b>	<b>+13,8</b>	<b>4,0</b>	<b>1,5</b>

1) Veränderung gegenüber dem Vorjahreszeitraum in % – 2) Bei Übernachtungen von Gästen aus der Bundesrepublik Deutschland und dem Ausland: Anteil an allen Übernachtungen im Bundesgebiet; sonst: Anteil an allen Übernachtungen am Ausland zusammen. – 3) mittlere Aufenthaltsdauer in Tagen = Übernachtungen/ Ankünfte



## Noch: 2.4 Leistung der Beherbergungsstätten nach Reisegebieten und Herkunftsländern

Mai 2017

Reisegebiet Herkunftsland (ständiger Wohnsitz)	Ankünfte		Übernachtungen			Mittlere Aufenthalts- dauer <sup>3)</sup>
	aller Gäste	Verän- derung <sup>1)</sup>	aller Gäste	Verän- derung <sup>1)</sup>	Anteil <sup>2)</sup>	
<b>Niederrhein</b>	<b>222 937</b>	<b>+9,2</b>	<b>445 566</b>	<b>+3,8</b>	<b>100</b>	<b>2,0</b>
<b>Bundesrepublik Deutschland</b>	<b>171 864</b>	<b>+8,3</b>	<b>348 948</b>	<b>+2,6</b>	<b>78,3</b>	<b>2,0</b>
<b>Ausland</b>	<b>51 073</b>	<b>+12,3</b>	<b>96 618</b>	<b>+8,6</b>	<b>21,7</b>	<b>1,9</b>
<b>Europa</b>	<b>39 677</b>	<b>+4,7</b>	<b>74 643</b>	<b>+3,6</b>	<b>77,3</b>	<b>1,9</b>
EU-Länder	35 040	+2,9	66 094	+1,8	68,4	1,9
Belgien	3 237	-15,5	5 714	-16,8	5,9	1,8
Bulgarien	129	+10,3	260	-28,8	0,3	2,0
Dänemark	977	+4,9	1 641	-0,5	1,7	1,7
Estland	115	-2,5	205	+28,9	0,2	1,8
Finnland	404	+32,9	596	+33,0	0,6	1,5
Frankreich	2 659	+20,9	4 687	+17,4	4,9	1,8
Griechenland	203	+67,8	490	+87,7	0,5	2,4
Republik Irland	139	-7,3	258	-13,1	0,3	1,9
Italien	2 867	+100,1	5 477	+102,5	5,7	1,9
Kroatien	133	+118,0	249	+42,3	0,3	1,9
Lettland	38	+35,7	147	+133,3	0,2	3,9
Litauen	107	+62,1	219	+51,0	0,2	2,0
Luxemburg	242	-5,8	407	-8,9	0,4	1,7
Malta	31	+106,7	51	+30,8	0,1	1,6
Niederlande	13 497	-11,8	23 721	-11,6	24,6	1,8
Österreich	1 359	+24,7	2 343	+9,3	2,4	1,7
Polen	1 582	+23,1	4 125	+16,1	4,3	2,6
Portugal	187	+26,4	347	-9,9	0,4	1,9
Rumänien	417	-9,3	1 595	-7,2	1,7	3,8
Schweden	542	+30,3	846	+8,7	0,9	1,6
Slowakische Republik	246	+29,5	605	+31,2	0,6	2,5
Slowenien	98	+66,1	287	+151,8	0,3	2,9
Spanien	1 142	+8,2	2 183	+25,0	2,3	1,9
Tschechische Republik	513	+9,6	1 270	-9,5	1,3	2,5
Ungarn	324	+50,0	1 157	+101,2	1,2	3,6
Vereinigtes Königreich	3 819	+2,4	7 166	-5,3	7,4	1,9
Zypern	33	+94,1	48	+108,7	-	1,5
Island	95	+313,0	107	+224,2	0,1	1,1
Norwegen	300	+25,0	484	+3,9	0,5	1,6
Russland	602	+38,4	1 382	+19,1	1,4	2,3
Schweiz	1 689	+2,6	2 966	-0,8	3,1	1,8
Türkei	1 018	+47,1	1 699	+37,6	1,8	1,7
Ukraine	150	+22,0	396	+46,1	0,4	2,6
sonstige europäische Länder	783	+18,5	1 515	+57,5	1,6	1,9
<b>Afrika</b>	<b>589</b>	<b>+257,0</b>	<b>919</b>	<b>+219,1</b>	<b>1,0</b>	<b>1,6</b>
Republik Südafrika	171	+327,5	272	+423,1	0,3	1,6
sonstige afrikanische Länder	418	+234,4	647	+174,2	0,7	1,5
<b>Asien</b>	<b>4 384</b>	<b>+71,0</b>	<b>9 223</b>	<b>+41,4</b>	<b>9,5</b>	<b>2,1</b>
Arabische Golfstaaten	344	+78,2	750	-40,8	0,8	2,2
Volksrepublik China und Hongkong	1 937	+65,1	3 980	+42,3	4,1	2,1
Indien	327	+107,0	1 234	+137,8	1,3	3,8
Israel	220	+40,1	360	+81,8	0,4	1,6
Japan	540	+92,9	1 006	+54,5	1,0	1,9
Südkorea	217	+317,3	387	+372,0	0,4	1,8
Taiwan	128	+116,9	338	+225,0	0,3	2,6
sonstige asiatische Länder	671	+36,7	1 168	+28,9	1,2	1,7
<b>Amerika</b>	<b>3 161</b>	<b>+67,2</b>	<b>5 545</b>	<b>+41,4</b>	<b>5,7</b>	<b>1,8</b>
Kanada	264	+84,6	465	+19,2	0,5	1,8
USA	2 209	+53,8	3 804	+31,8	3,9	1,7
sonstige nordamerikanische Länder	20	+300,0	65	+333,3	0,1	3,3
Mittelamerika und Karibik	192	+146,2	324	+194,5	0,3	1,7
Brasilien	185	+48,0	320	-3,9	0,3	1,7
sonstige südamerikanische Länder	291	+182,5	567	+203,2	0,6	1,9
<b>Australien</b>	<b>269</b>	<b>+99,3</b>	<b>498</b>	<b>-7,1</b>	<b>0,5</b>	<b>1,9</b>
<b>Neuseeland und Ozeanien</b>	<b>31</b>	<b>+244,4</b>	<b>64</b>	<b>+326,7</b>	<b>0,1</b>	<b>2,1</b>
<b>Ohne Angabe</b>	<b>2 962</b>	<b>+4,6</b>	<b>5 726</b>	<b>+2,3</b>	<b>5,9</b>	<b>1,9</b>

## Noch: 2.4 Leistung der Beherbergungsstätten nach Reisegebieten und Herkunftsländern

Mai 2017

Reisegebiet Herkunftsland (ständiger Wohnsitz)	Ankünfte		Übernachtungen			Mittlere Aufenthalts- dauer <sup>3)</sup>
	aller Gäste	Verän- derung <sup>1)</sup>	aller Gäste	Verän- derung <sup>1)</sup>	Anteil <sup>2)</sup>	
<b>Münsterland</b>	<b>170 669</b>	<b>+4,5</b>	<b>397 708</b>	<b>+2,6</b>	<b>100</b>	<b>2,3</b>
<b>Bundesrepublik Deutschland</b>	<b>152 330</b>	<b>+3,4</b>	<b>356 258</b>	<b>+1,4</b>	<b>89,6</b>	<b>2,3</b>
<b>Ausland</b>	<b>18 339</b>	<b>+15,4</b>	<b>41 450</b>	<b>+15,2</b>	<b>10,4</b>	<b>2,3</b>
<b>Europa</b>	<b>15 385</b>	<b>+12,3</b>	<b>34 945</b>	<b>+13,4</b>	<b>84,3</b>	<b>2,3</b>
EU-Länder	13 243	+9,4	30 876	+13,1	74,5	2,3
Belgien	788	+10,2	1 291	-4,9	3,1	1,6
Bulgarien	64	+39,1	614	+49,0	1,5	9,6
Dänemark	859	+11,4	1 349	+17,5	3,3	1,6
Estland	25	-7,4	34	-27,7	0,1	1,4
Finnland	122	+8,9	169	+11,9	0,4	1,4
Frankreich	687	-0,1	1 114	+3,4	2,7	1,6
Griechenland	58	+132,0	95	+120,9	0,2	1,6
Republik Irland	49	+250,0	93	+322,7	0,2	1,9
Italien	512	+36,2	1 463	+73,5	3,5	2,9
Kroatien	37	+2,8	74	-82,0	0,2	2,0
Lettland	38	+90,0	64	+128,6	0,2	1,7
Litauen	68	+183,3	295	+490,0	0,7	4,3
Luxemburg	167	+22,8	228	+9,1	0,6	1,4
Malta	-	-	-	-	-	-
Niederlande	5 556	-8,9	11 477	-15,4	27,7	2,1
Österreich	951	+85,4	2 079	+125,0	5,0	2,2
Polen	880	+48,6	4 118	+53,5	9,9	4,7
Portugal	73	+108,6	143	+248,8	0,3	2,0
Rumänien	102	+32,5	1 547	+148,3	3,7	15,2
Schweden	496	+12,5	777	+13,6	1,9	1,6
Slowakische Republik	67	+71,8	647	+87,0	1,6	9,7
Slowenien	25	-24,2	49	-43,7	0,1	2,0
Spanien	301	+23,9	614	+36,1	1,5	2,0
Tschechische Republik	196	+53,1	464	+81,3	1,1	2,4
Ungarn	144	+30,9	391	+2,9	0,9	2,7
Vereinigtes Königreich	975	+22,0	1 679	+15,6	4,1	1,7
Zypern	3	+200,0	8	+60,0	-	2,7
Island	4	-71,4	7	-72,0	-	1,8
Norwegen	380	+108,8	510	+45,3	1,2	1,3
Russland	235	+34,3	451	+8,2	1,1	1,9
Schweiz	984	+55,5	1 859	+46,5	4,5	1,9
Türkei	117	+6,4	227	+4,6	0,5	1,9
Ukraine	42	-	138	-16,4	0,3	3,3
sonstige europäische Länder	380	-14,4	877	-17,6	2,1	2,3
<b>Afrika</b>	<b>92</b>	<b>+50,8</b>	<b>223</b>	<b>+82,8</b>	<b>0,5</b>	<b>2,4</b>
Republik Südafrika	37	+117,6	93	+322,7	0,2	2,5
sonstige afrikanische Länder	55	+25,0	130	+30,0	0,3	2,4
<b>Asien</b>	<b>785</b>	<b>+69,2</b>	<b>2 022</b>	<b>+49,7</b>	<b>4,9</b>	<b>2,6</b>
Arabische Golfstaaten	62	-	124	-38,3	0,3	2,0
Volksrepublik China und Hongkong	232	+116,8	553	+82,5	1,3	2,4
Indien	89	+134,2	185	+24,2	0,4	2,1
Israel	36	+71,4	58	+45,0	0,1	1,6
Japan	181	+49,6	319	+29,7	0,8	1,8
Südkorea	45	+80,0	111	+82,0	0,3	2,5
Taiwan	10	-47,4	16	-46,7	-	1,6
sonstige asiatische Länder	130	+83,1	656	+104,4	1,6	5,0
<b>Amerika</b>	<b>877</b>	<b>+52,3</b>	<b>1 933</b>	<b>+16,5</b>	<b>4,7</b>	<b>2,2</b>
Kanada	83	-	185	-11,1	0,4	2,2
USA	589	+42,6	1 210	-0,5	2,9	2,1
sonstige nordamerikanische Länder	2	-33,3	9	-43,8	-	4,5
Mittelamerika und Karibik	24	+242,9	68	+466,7	0,2	2,8
Brasilien	80	+90,5	276	+115,6	0,7	3,5
sonstige südamerikanische Länder	99	+253,6	185	+134,2	0,4	1,9
<b>Australien</b>	<b>92</b>	<b>+76,9</b>	<b>240</b>	<b>+137,6</b>	<b>0,6</b>	<b>2,6</b>
<b>Neuseeland und Ozeanien</b>	<b>4</b>	<b>-71,4</b>	<b>11</b>	<b>-66,7</b>	<b>-</b>	<b>2,8</b>
<b>Ohne Angabe</b>	<b>1 104</b>	<b>+9,0</b>	<b>2 076</b>	<b>+8,7</b>	<b>5,0</b>	<b>1,9</b>

Anmerkungen Seite 31

## Noch: 2.4 Leistung der Beherbergungsstätten nach Reisegebieten und Herkunftsländern

Mai 2017

Reisegebiet Herkunftsland (ständiger Wohnsitz)	Ankünfte		Übernachtungen			Mittlere Aufenthalts- dauer <sup>3)</sup>
	aller Gäste	Verän- derung <sup>1)</sup>	aller Gäste	Verän- derung <sup>1)</sup>	Anteil <sup>2)</sup>	
<b>Teutoburger Wald</b>	<b>205 044</b>	<b>+7,9</b>	<b>639 110</b>	<b>+3,0</b>	<b>100</b>	<b>3,1</b>
<b>Bundesrepublik Deutschland</b>	<b>180 089</b>	<b>+5,8</b>	<b>582 165</b>	<b>+1,9</b>	<b>91,1</b>	<b>3,2</b>
<b>Ausland</b>	<b>24 955</b>	<b>+26,0</b>	<b>56 945</b>	<b>+16,5</b>	<b>8,9</b>	<b>2,3</b>
<b>Europa</b>	<b>19 722</b>	<b>+20,8</b>	<b>44 746</b>	<b>+11,8</b>	<b>78,6</b>	<b>2,3</b>
EU-Länder	17 490	+22,4	39 236	+11,3	68,9	2,2
Belgien	1 161	+18,7	2 591	+39,4	4,6	2,2
Bulgarien	49	-2,0	129	+3,2	0,2	2,6
Dänemark	753	+13,2	1 538	+24,8	2,7	2,0
Estland	32	+88,2	69	+115,6	0,1	2,2
Finnland	178	+41,3	293	+37,6	0,5	1,6
Frankreich	920	+1,5	1 656	+2,4	2,9	1,8
Griechenland	72	-31,4	182	-23,5	0,3	2,5
Republik Irland	109	+14,7	286	-5,3	0,5	2,6
Italien	612	+1,7	1 235	-3,8	2,2	2,0
Kroatien	55	+189,5	518	x	0,9	9,4
Lettland	84	+236,0	162	+276,7	0,3	1,9
Litauen	92	-52,8	155	-47,6	0,3	1,7
Luxemburg	94	+32,4	235	+75,4	0,4	2,5
Malta	5	+400,0	22	x	-	4,4
Niederlande	7 291	+29,7	14 448	-4,1	25,4	2,0
Österreich	840	+21,9	1 636	+23,4	2,9	1,9
Polen	1 239	+12,2	3 789	+20,1	6,7	3,1
Portugal	119	+26,6	588	+76,0	1,0	4,9
Rumänien	168	+28,2	1 879	+8,2	3,3	11,2
Schweden	485	+16,0	869	+15,7	1,5	1,8
Slowakische Republik	81	+12,5	299	+7,6	0,5	3,7
Slowenien	86	+45,8	205	+81,4	0,4	2,4
Spanien	925	+133,0	1 708	+106,8	3,0	1,8
Tschechische Republik	412	+10,5	1 032	+18,9	1,8	2,5
Ungarn	201	+87,9	487	+68,5	0,9	2,4
Vereinigtes Königreich	1 397	+1,7	3 171	+3,6	5,6	2,3
Zypern	30	x	54	x	0,1	1,8
Island	10	-16,7	13	-45,8	-	1,3
Norwegen	105	-13,9	182	-19,5	0,3	1,7
Russland	340	+45,9	1 057	+11,9	1,9	3,1
Schweiz	860	+15,7	1 616	+21,2	2,8	1,9
Türkei	195	+28,3	511	+33,4	0,9	2,6
Ukraine	134	+197,8	320	+150,0	0,6	2,4
sonstige europäische Länder	588	-18,8	1 811	+3,6	3,2	3,1
<b>Afrika</b>	<b>117</b>	<b>+20,6</b>	<b>399</b>	<b>-17,4</b>	<b>0,7</b>	<b>3,4</b>
Republik Südafrika	38	-20,8	118	-28,0	0,2	3,1
sonstige afrikanische Länder	79	+61,2	281	-11,9	0,5	3,6
<b>Asien</b>	<b>1 209</b>	<b>+55,8</b>	<b>4 187</b>	<b>+28,6</b>	<b>7,4</b>	<b>3,5</b>
Arabische Golfstaaten	182	+111,6	571	-41,2	1,0	3,1
Volksrepublik China und Hongkong	477	+106,5	1 674	+101,7	2,9	3,5
Indien	80	+42,9	539	+145,0	0,9	6,7
Israel	27	+28,6	154	+123,2	0,3	5,7
Japan	133	-22,7	366	-17,8	0,6	2,8
Südkorea	43	+53,6	206	+190,1	0,4	4,8
Taiwan	19	-17,4	31	-63,5	0,1	1,6
sonstige asiatische Länder	248	+56,0	646	+14,5	1,1	2,6
<b>Amerika</b>	<b>1 122</b>	<b>+36,5</b>	<b>2 799</b>	<b>+41,8</b>	<b>4,9</b>	<b>2,5</b>
Kanada	110	+41,0	285	+15,9	0,5	2,6
USA	681	+34,1	1 625	+37,5	2,9	2,4
sonstige nordamerikanische Länder	11	+22,2	55	+111,5	0,1	5,0
Mittelamerika und Karibik	47	+56,7	121	+28,7	0,2	2,6
Brasilien	82	+121,6	241	+123,1	0,4	2,9
sonstige südamerikanische Länder	191	+19,4	472	+48,4	0,8	2,5
<b>Australien</b>	<b>112</b>	<b>+31,8</b>	<b>281</b>	<b>+18,1</b>	<b>0,5</b>	<b>2,5</b>
<b>Neuseeland und Ozeanien</b>	<b>29</b>	<b>+7,4</b>	<b>48</b>	<b>-17,2</b>	<b>0,1</b>	<b>1,7</b>
<b>Ohne Angabe</b>	<b>2 644</b>	<b>+57,4</b>	<b>4 485</b>	<b>+56,9</b>	<b>7,9</b>	<b>1,7</b>

## Noch: 2.4 Leistung der Beherbergungsstätten nach Reisegebieten und Herkunftsländern

Mai 2017

Reisegebiet Herkunftsland (ständiger Wohnsitz)	Ankünfte		Übernachtungen			Mittlere Aufenthalts- dauer <sup>3)</sup>
	aller Gäste	Verän- derung <sup>1)</sup>	aller Gäste	Verän- derung <sup>1)</sup>	Anteil <sup>2)</sup>	
<b>Sauerland</b>	<b>191 077</b>	<b>-5,2</b>	<b>553 743</b>	<b>-9,2</b>	<b>100</b>	<b>2,9</b>
<b>Bundesrepublik Deutschland</b>	<b>159 632</b>	<b>-4,8</b>	<b>461 732</b>	<b>-10,2</b>	<b>83,4</b>	<b>2,9</b>
<b>Ausland</b>	<b>31 445</b>	<b>-7,1</b>	<b>92 011</b>	<b>-3,8</b>	<b>16,6</b>	<b>2,9</b>
<b>Europa</b>	<b>29 460</b>	<b>-7,9</b>	<b>86 671</b>	<b>-4,9</b>	<b>94,2</b>	<b>2,9</b>
EU-Länder	28 649	-7,5	84 854	-4,4	92,2	3,0
Belgien	2 875	-18,6	7 485	-14,1	8,1	2,6
Bulgarien	97	x	363	+163,0	0,4	3,7
Dänemark	374	+16,1	790	-12,7	0,9	2,1
Estland	15	+114,3	17	+88,9	-	1,1
Finnland	47	+123,8	89	+169,7	0,1	1,9
Frankreich	441	-27,2	744	-28,3	0,8	1,7
Griechenland	15	+15,4	26	+30,0	-	1,7
Republik Irland	26	+4,0	60	+11,1	0,1	2,3
Italien	400	+7,5	944	+9,4	1,0	2,4
Kroatien	16	+77,8	31	+24,0	-	1,9
Lettland	18	+38,5	19	+46,2	-	1,1
Litauen	16	+33,3	75	+5,6	0,1	4,7
Luxemburg	67	-14,1	109	-31,0	0,1	1,6
Malta	2	+100,0	2	-33,3	-	1,0
Niederlande	21 619	-8,2	66 698	-4,7	72,5	3,1
Österreich	541	+24,9	1 117	+14,6	1,2	2,1
Polen	527	+22,0	1 584	+4,3	1,7	3,0
Portugal	38	-15,6	116	-71,8	0,1	3,1
Rumänien	186	+19,2	622	+56,7	0,7	3,3
Schweden	141	+1,4	230	+19,8	0,2	1,6
Slowakische Republik	64	+39,1	336	+111,3	0,4	5,3
Slowenien	23	-56,6	61	-71,4	0,1	2,7
Spanien	196	+26,5	586	+99,3	0,6	3,0
Tschechische Republik	263	+6,9	575	-1,9	0,6	2,2
Ungarn	158	+92,7	979	+159,7	1,1	6,2
Vereinigtes Königreich	479	-20,6	1 041	-30,0	1,1	2,2
Zypern	5	-	155	+34,8	0,2	31,0
Island	4	+100,0	6	+200,0	-	1,5
Norwegen	50	+2,0	84	-17,6	0,1	1,7
Russland	86	+22,9	151	+3,4	0,2	1,8
Schweiz	429	-23,7	881	-24,0	1,0	2,1
Türkei	56	+5,7	151	+22,8	0,2	2,7
Ukraine	17	-29,2	35	-31,4	-	2,1
sonstige europäische Länder	169	-33,2	509	-33,8	0,6	3,0
<b>Afrika</b>	<b>26</b>	<b>-75,9</b>	<b>48</b>	<b>-92,4</b>	<b>0,1</b>	<b>1,8</b>
Republik Südafrika	3	-50,0	4	-71,4	-	1,3
sonstige afrikanische Länder	23	-77,5	44	-92,8	-	1,9
<b>Asien</b>	<b>425</b>	<b>+17,7</b>	<b>1 753</b>	<b>+96,3</b>	<b>1,9</b>	<b>4,1</b>
Arabische Golfstaaten	28	-24,3	84	+7,7	0,1	3,0
Volksrepublik China und Hongkong	202	+27,0	918	+168,4	1,0	4,5
Indien	47	+88,0	379	+151,0	0,4	8,1
Israel	10	+11,1	11	-63,3	-	1,1
Japan	58	+28,9	115	+9,5	0,1	2,0
Südkorea	11	-54,2	47	-16,1	0,1	4,3
Taiwan	8	-33,3	9	-55,0	-	1,1
sonstige asiatische Länder	61	+22,0	190	+71,2	0,2	3,1
<b>Amerika</b>	<b>449</b>	<b>+29,4</b>	<b>1 161</b>	<b>+12,1</b>	<b>1,3</b>	<b>2,6</b>
Kanada	41	-35,9	118	-22,4	0,1	2,9
USA	307	+45,5	741	+28,0	0,8	2,4
sonstige nordamerikanische Länder	10	+150,0	49	+133,3	0,1	4,9
Mittelamerika und Karibik	30	-11,8	145	-27,9	0,2	4,8
Brasilien	46	+187,5	78	+100,0	0,1	1,7
sonstige südamerikanische Länder	15	-16,7	30	-31,8	-	2,0
<b>Australien</b>	<b>25</b>	<b>+127,3</b>	<b>43</b>	<b>+126,3</b>	<b>-</b>	<b>1,7</b>
<b>Neuseeland und Ozeanien</b>	<b>5</b>	<b>-28,6</b>	<b>9</b>	<b>-25,0</b>	<b>-</b>	<b>1,8</b>
<b>Ohne Angabe</b>	<b>1 055</b>	<b>+3,3</b>	<b>2 326</b>	<b>+20,6</b>	<b>2,5</b>	<b>2,2</b>

Anmerkungen Seite 31

## Noch: 2.4 Leistung der Beherbergungsstätten nach Reisegebieten und Herkunftsländern

Mai 2017

Reisegebiet Herkunftsland (ständiger Wohnsitz)	Ankünfte		Übernachtungen			Mittlere Aufenthalts- dauer <sup>3)</sup>
	aller Gäste	Verän- derung <sup>1)</sup>	aller Gäste	Verän- derung <sup>1)</sup>	Anteil <sup>2)</sup>	
<b>Siegerland-Wittgenstein</b>	<b>24 136</b>	<b>+4,8</b>	<b>72 193</b>	<b>-2,4</b>	<b>100</b>	<b>3,0</b>
<b>Bundesrepublik Deutschland</b>	<b>19 687</b>	<b>+8,1</b>	<b>62 285</b>	<b>-1,2</b>	<b>86,3</b>	<b>3,2</b>
<b>Ausland</b>	<b>4 449</b>	<b>-7,7</b>	<b>9 908</b>	<b>-9,1</b>	<b>13,7</b>	<b>2,2</b>
<b>Europa</b>	<b>2 917</b>	<b>-12,8</b>	<b>6 419</b>	<b>-19,6</b>	<b>64,8</b>	<b>2,2</b>
EU-Länder	2 604	-14,8	5 862	-21,8	59,2	2,3
Belgien	163	-24,2	384	-1,5	3,9	2,4
Bulgarien	4	+300,0	8	x	0,1	2,0
Dänemark	61	+10,9	89	+8,5	0,9	1,5
Estland	-	-	-	-	-	-
Finnland	24	-47,8	31	-61,7	0,3	1,3
Frankreich	133	-4,3	202	-9,8	2,0	1,5
Griechenland	5	-	10	-79,2	0,1	2,0
Republik Irland	11	+57,1	21	+61,5	0,2	1,9
Italien	111	-26,5	218	-1,8	2,2	2,0
Kroatien	1	-94,7	3	-86,4	-	3,0
Lettland	7	x	12	x	0,1	1,7
Litauen	8	-	12	+33,3	0,1	1,5
Luxemburg	10	-	13	-43,5	0,1	1,3
Malta	-	-	-	-	-	-
Niederlande	1 333	-24,2	3 499	-29,8	35,3	2,6
Österreich	133	+2,3	191	-12,4	1,9	1,4
Polen	173	+41,8	326	-4,1	3,3	1,9
Portugal	8	-11,1	19	+26,7	0,2	2,4
Rumänien	27	+92,9	35	-56,3	0,4	1,3
Schweden	56	+9,8	80	+17,6	0,8	1,4
Slowakische Republik	13	+8,3	30	+30,4	0,3	2,3
Slowenien	11	+10,0	16	+60,0	0,2	1,5
Spanien	27	-20,6	60	-4,8	0,6	2,2
Tschechische Republik	110	+32,5	155	-7,7	1,6	1,4
Ungarn	32	+18,5	66	-17,5	0,7	2,1
Vereinigtes Königreich	143	-1,4	382	+17,5	3,9	2,7
Zypern	-	-	-	-	-	-
Island	2	-	2	-	-	1,0
Norwegen	17	-43,3	31	-38,0	0,3	1,8
Russland	90	+95,7	157	+84,7	1,6	1,7
Schweiz	146	+1,4	268	-	2,7	1,8
Türkei	26	-23,5	34	-20,9	0,3	1,3
Ukraine	12	-14,3	17	-5,6	0,2	1,4
sonstige europäische Länder	20	-	48	+77,8	0,5	2,4
<b>Afrika</b>	<b>23</b>	<b>-50,0</b>	<b>55</b>	<b>-67,1</b>	<b>0,6</b>	<b>2,4</b>
Republik Südafrika	15	+66,7	44	+33,3	0,4	2,9
sonstige afrikanische Länder	8	-78,4	11	-91,8	0,1	1,4
<b>Asien</b>	<b>186</b>	<b>-10,6</b>	<b>504</b>	<b>+37,0</b>	<b>5,1</b>	<b>2,7</b>
Arabische Golfstaaten	16	-48,4	26	-25,7	0,3	1,6
Volksrepublik China und Hongkong	60	-7,7	174	+11,5	1,8	2,9
Indien	18	-5,3	34	-10,5	0,3	1,9
Israel	9	+125,0	27	+22,7	0,3	3,0
Japan	24	+9,1	69	+130,0	0,7	2,9
Südkorea	23	x	98	x	1,0	4,3
Taiwan	1	-90,0	2	-91,3	-	2,0
sonstige asiatische Länder	35	-35,2	74	+27,6	0,7	2,1
<b>Amerika</b>	<b>225</b>	<b>+35,5</b>	<b>456</b>	<b>+23,6</b>	<b>4,6</b>	<b>2,0</b>
Kanada	14	+133,3	57	x	0,6	4,1
USA	165	+75,5	327	+17,6	3,3	2,0
sonstige nordamerikanische Länder	23	x	23	x	0,2	1,0
Mittelamerika und Karibik	3	-75,0	3	-76,9	-	1,0
Brasilien	15	-31,8	31	-11,4	0,3	2,1
sonstige südamerikanische Länder	5	-84,4	15	-55,9	0,2	3,0
<b>Australien</b>	<b>25</b>	<b>+212,5</b>	<b>95</b>	<b>+265,4</b>	<b>1,0</b>	<b>3,8</b>
<b>Neuseeland und Ozeanien</b>	<b>6</b>	<b>+100,0</b>	<b>66</b>	<b>x</b>	<b>0,7</b>	<b>11,0</b>
<b>Ohne Angabe</b>	<b>1 067</b>	<b>+2,4</b>	<b>2 313</b>	<b>+16,4</b>	<b>23,3</b>	<b>2,2</b>

Anmerkungen Seite 31

## Noch: 2.4 Leistung der Beherbergungsstätten nach Reisegebieten und Herkunftsländern

Mai 2017

Reisegebiet Herkunftsland (ständiger Wohnsitz)	Ankünfte		Übernachtungen			Mittlere Aufenthalts- dauer <sup>3)</sup>
	aller Gäste	Verän- derung <sup>1)</sup>	aller Gäste	Verän- derung <sup>1)</sup>	Anteil <sup>2)</sup>	
<b>Bergisches Land</b>	<b>68 192</b>	<b>+20,7</b>	<b>163 013</b>	<b>+15,5</b>	<b>100</b>	<b>2,4</b>
<b>Bundesrepublik Deutschland</b>	<b>56 856</b>	<b>+14,7</b>	<b>139 599</b>	<b>+10,5</b>	<b>85,6</b>	<b>2,5</b>
<b>Ausland</b>	<b>11 336</b>	<b>+64,1</b>	<b>23 414</b>	<b>+58,3</b>	<b>14,4</b>	<b>2,1</b>
<b>Europa</b>	<b>7 182</b>	<b>+42,6</b>	<b>14 605</b>	<b>+36,2</b>	<b>62,4</b>	<b>2,0</b>
EU-Länder	6 197	+39,7	12 699	+32,8	54,2	2,0
Belgien	467	-30,6	955	-19,0	4,1	2,0
Bulgarien	25	-51,9	103	-23,7	0,4	4,1
Dänemark	187	+54,5	405	+19,1	1,7	2,2
Estland	55	+34,1	108	+33,3	0,5	2,0
Finnland	59	+195,0	109	+303,7	0,5	1,8
Frankreich	453	+28,7	724	+23,1	3,1	1,6
Griechenland	35	+25,0	80	+50,9	0,3	2,3
Republik Irland	18	-33,3	24	-52,0	0,1	1,3
Italien	652	+252,4	1 303	+227,4	5,6	2,0
Kroatien	28	-62,2	178	-55,3	0,8	6,4
Lettland	56	+330,8	129	x	0,6	2,3
Litauen	42	+425,0	57	+216,7	0,2	1,4
Luxemburg	75	-6,3	261	-41,0	1,1	3,5
Malta	2	-60,0	2	-81,8	-	1,0
Niederlande	1 533	+27,1	3 159	+18,9	13,5	2,1
Österreich	312	+102,6	611	+97,1	2,6	2,0
Polen	442	+126,7	985	+127,0	4,2	2,2
Portugal	44	+300,0	94	+452,9	0,4	2,1
Rumänien	61	+1,7	160	-35,2	0,7	2,6
Schweden	96	-23,8	185	+3,9	0,8	1,9
Slowakische Republik	137	+270,3	394	+347,7	1,7	2,9
Slowenien	38	+81,0	140	+59,1	0,6	3,7
Spanien	243	+52,8	548	+70,2	2,3	2,3
Tschechische Republik	300	+145,9	458	+83,2	2,0	1,5
Ungarn	74	-61,3	179	-54,2	0,8	2,4
Vereinigtes Königreich	754	+59,7	1 326	+58,4	5,7	1,8
Zypern	9	+350,0	22	+214,3	0,1	2,4
Island	6	x	18	x	0,1	3,0
Norwegen	24	+4,3	33	-19,5	0,1	1,4
Russland	274	+234,1	481	+189,8	2,1	1,8
Schweiz	419	+19,7	674	+17,4	2,9	1,6
Türkei	122	+159,6	338	+101,2	1,4	2,8
Ukraine	38	+123,5	83	+72,9	0,4	2,2
sonstige europäische Länder	102	+27,5	279	+77,7	1,2	2,7
<b>Afrika</b>	<b>108</b>	<b>+61,2</b>	<b>406</b>	<b>+144,6</b>	<b>1,7</b>	<b>3,8</b>
Republik Südafrika	60	x	288	x	1,2	4,8
sonstige afrikanische Länder	48	-17,2	118	-18,6	0,5	2,5
<b>Asien</b>	<b>2 256</b>	<b>+247,6</b>	<b>4 643</b>	<b>+186,4</b>	<b>19,8</b>	<b>2,1</b>
Arabische Golfstaaten	6	-80,6	10	-89,4	-	1,7
Volksrepublik China und Hongkong	1 272	+289,0	2 522	+269,3	10,8	2,0
Indien	101	-31,8	431	-9,8	1,8	4,3
Israel	70	x	219	x	0,9	3,1
Japan	103	+347,8	195	+182,6	0,8	1,9
Südkorea	220	x	365	+479,4	1,6	1,7
Taiwan	328	x	537	x	2,3	1,6
sonstige asiatische Länder	156	+126,1	364	+131,8	1,6	2,3
<b>Amerika</b>	<b>762</b>	<b>+85,0</b>	<b>1 786</b>	<b>+85,5</b>	<b>7,6</b>	<b>2,3</b>
Kanada	63	+200,0	100	+104,1	0,4	1,6
USA	379	+111,7	1 045	+130,7	4,5	2,8
sonstige nordamerikanische Länder	83	+167,7	165	+85,4	0,7	2,0
Mittelamerika und Karibik	48	+108,7	112	+202,7	0,5	2,3
Brasilien	108	+468,4	217	+294,5	0,9	2,0
sonstige südamerikanische Länder	81	-41,7	147	-47,5	0,6	1,8
<b>Australien</b>	<b>66</b>	<b>-15,4</b>	<b>105</b>	<b>+23,5</b>	<b>0,4</b>	<b>1,6</b>
<b>Neuseeland und Ozeanien</b>	<b>10</b>	<b>+400,0</b>	<b>16</b>	<b>+300,0</b>	<b>0,1</b>	<b>1,6</b>
<b>Ohne Angabe</b>	<b>952</b>	<b>+43,2</b>	<b>1 853</b>	<b>+50,3</b>	<b>7,9</b>	<b>1,9</b>

Anmerkungen Seite 31

## Noch: 2.4 Leistung der Beherbergungsstätten nach Reisegebieten und Herkunftsländern

Mai 2017

Reisegebiet Herkunftsland (ständiger Wohnsitz)	Ankünfte		Übernachtungen			Mittlere Aufenthalts- dauer <sup>3)</sup>
	aller Gäste	Verän- derung <sup>1)</sup>	aller Gäste	Verän- derung <sup>1)</sup>	Anteil <sup>2)</sup>	
<b>Bonn und Rhein-Sieg-Kreis</b>	<b>147 234</b>	<b>+16,9</b>	<b>288 136</b>	<b>+10,0</b>	<b>100</b>	<b>2,0</b>
<b>Bundesrepublik Deutschland</b>	<b>117 701</b>	<b>+13,5</b>	<b>223 530</b>	<b>+8,1</b>	<b>77,6</b>	<b>1,9</b>
<b>Ausland</b>	<b>29 533</b>	<b>+33,1</b>	<b>64 606</b>	<b>+17,2</b>	<b>22,4</b>	<b>2,2</b>
<b>Europa</b>	<b>18 625</b>	<b>+29,1</b>	<b>38 800</b>	<b>+16,2</b>	<b>60,1</b>	<b>2,1</b>
EU-Länder	15 843	+29,8	32 442	+14,8	50,2	2,0
Belgien	1 892	-1,0	4 371	+2,3	6,8	2,3
Bulgarien	56	+273,3	140	+150,0	0,2	2,5
Dänemark	356	+118,4	840	+83,8	1,3	2,4
Estland	33	-	133	+49,4	0,2	4,0
Finnland	242	+98,4	435	+44,5	0,7	1,8
Frankreich	1 546	+23,2	3 225	+39,4	5,0	2,1
Griechenland	128	+85,5	246	+65,1	0,4	1,9
Republik Irland	123	+39,8	228	+3,2	0,4	1,9
Italien	1 044	+41,8	2 163	+36,6	3,3	2,1
Kroatien	54	-5,3	95	-71,8	0,1	1,8
Lettland	63	-23,2	138	+24,3	0,2	2,2
Litauen	53	+12,8	135	+37,8	0,2	2,5
Luxemburg	357	+21,4	562	+12,2	0,9	1,6
Malta	15	+150,0	29	-3,3	-	1,9
Niederlande	3 294	+18,1	6 047	+2,9	9,4	1,8
Österreich	1 055	+22,2	1 925	+5,8	3,0	1,8
Polen	775	+47,3	1 844	+14,0	2,9	2,4
Portugal	155	+112,3	369	+57,7	0,6	2,4
Rumänien	236	+71,0	503	+59,7	0,8	2,1
Schweden	375	+34,4	761	+3,3	1,2	2,0
Slowakische Republik	144	+13,4	632	-38,5	1,0	4,4
Slowenien	122	+106,8	608	+14,1	0,9	5,0
Spanien	774	+83,0	1 383	+50,3	2,1	1,8
Tschechische Republik	422	-6,2	775	+3,3	1,2	1,8
Ungarn	200	-3,4	534	-51,9	0,8	2,7
Vereinigtes Königreich	2 306	+65,2	4 261	+52,9	6,6	1,8
Zypern	23	x	60	x	0,1	2,6
Island	20	+81,8	49	+172,2	0,1	2,5
Norwegen	195	+35,4	522	+11,3	0,8	2,7
Russland	445	+45,9	1 171	+42,1	1,8	2,6
Schweiz	1 493	+19,2	2 912	+17,5	4,5	2,0
Türkei	246	+49,1	737	+37,8	1,1	3,0
Ukraine	104	+76,3	226	+52,7	0,3	2,2
sonstige europäische Länder	279	+0,7	741	+10,1	1,1	2,7
<b>Afrika</b>	<b>901</b>	<b>+3,8</b>	<b>2 535</b>	<b>-12,8</b>	<b>3,9</b>	<b>2,8</b>
Republik Südafrika	412	+23,7	770	+21,3	1,2	1,9
sonstige afrikanische Länder	489	-8,6	1 765	-22,3	2,7	3,6
<b>Asien</b>	<b>4 435</b>	<b>+49,0</b>	<b>11 714</b>	<b>+20,4</b>	<b>18,1</b>	<b>2,6</b>
Arabische Golfstaaten	666	-4,0	1 627	-32,7	2,5	2,4
Volksrepublik China und Hongkong	1 263	+111,2	3 059	+124,6	4,7	2,4
Indien	430	+53,0	1 191	+33,2	1,8	2,8
Israel	91	-17,3	222	-11,9	0,3	2,4
Japan	675	+64,2	2 084	+35,1	3,2	3,1
Südkorea	204	+46,8	437	-25,0	0,7	2,1
Taiwan	99	+191,2	236	+345,3	0,4	2,4
sonstige asiatische Länder	1 007	+42,0	2 858	+8,9	4,4	2,8
<b>Amerika</b>	<b>4 313</b>	<b>+42,6</b>	<b>8 650</b>	<b>+20,7</b>	<b>13,4</b>	<b>2,0</b>
Kanada	637	+62,5	1 073	+47,2	1,7	1,7
USA	3 030	+52,5	5 791	+38,5	9,0	1,9
sonstige nordamerikanische Länder	35	+150,0	117	+88,7	0,2	3,3
Mittelamerika und Karibik	205	+46,4	511	-6,8	0,8	2,5
Brasilien	194	+8,4	468	-13,5	0,7	2,4
sonstige südamerikanische Länder	212	-32,1	690	-37,4	1,1	3,3
<b>Australien</b>	<b>249</b>	<b>+77,9</b>	<b>513</b>	<b>+35,4</b>	<b>0,8</b>	<b>2,1</b>
<b>Neuseeland und Ozeanien</b>	<b>126</b>	<b>+404,0</b>	<b>449</b>	<b>x</b>	<b>0,7</b>	<b>3,6</b>
<b>Ohne Angabe</b>	<b>884</b>	<b>+21,1</b>	<b>1 945</b>	<b>+30,3</b>	<b>3,0</b>	<b>2,2</b>

## Noch: 2.4 Leistung der Beherbergungsstätten nach Reisegebieten und Herkunftsländern

Mai 2017

Reisegebiet Herkunftsland (ständiger Wohnsitz)	Ankünfte		Übernachtungen			Mittlere Aufenthalts- dauer <sup>3)</sup>
	aller Gäste	Verän- derung <sup>1)</sup>	aller Gäste	Verän- derung <sup>1)</sup>	Anteil <sup>2)</sup>	
<b>Köln und Rhein-Erft-Kreis</b>	<b>364 261</b>	<b>+12,5</b>	<b>698 726</b>	<b>+17,1</b>	<b>100</b>	<b>1,9</b>
<b>Bundesrepublik Deutschland</b>	<b>240 435</b>	<b>+4,1</b>	<b>452 277</b>	<b>+6,0</b>	<b>64,7</b>	<b>1,9</b>
<b>Ausland</b>	<b>123 826</b>	<b>+33,3</b>	<b>246 449</b>	<b>+45,0</b>	<b>35,3</b>	<b>2,0</b>
<b>Europa</b>	<b>80 664</b>	<b>+31,4</b>	<b>164 560</b>	<b>+46,1</b>	<b>66,8</b>	<b>2,0</b>
EU-Länder	63 524	+26,1	126 679	+37,9	51,4	2,0
Belgien	5 915	-7,0	9 222	-7,5	3,7	1,6
Bulgarien	341	+33,7	816	+44,4	0,3	2,4
Dänemark	2 250	+45,1	5 099	+74,8	2,1	2,3
Estland	183	+84,8	423	+162,7	0,2	2,3
Finnland	1 527	+159,7	3 735	+251,0	1,5	2,4
Frankreich	4 773	+2,7	8 003	+5,7	3,2	1,7
Griechenland	550	+106,0	1 139	+79,1	0,5	2,1
Republik Irland	703	+28,8	1 299	+28,6	0,5	1,8
Italien	6 354	+153,0	13 730	+186,9	5,6	2,2
Kroatien	396	+93,2	887	+162,4	0,4	2,2
Lettland	794	x	2 318	x	0,9	2,9
Litauen	445	+217,9	1 627	x	0,7	3,7
Luxemburg	1 702	-4,1	2 490	-6,0	1,0	1,5
Malta	68	+33,3	139	+44,8	0,1	2,0
Niederlande	8 568	-12,7	13 880	-11,0	5,6	1,6
Österreich	4 223	+37,9	7 786	+35,9	3,2	1,8
Polen	2 611	+34,8	9 195	+29,9	3,7	3,5
Portugal	695	+112,5	1 545	+144,5	0,6	2,2
Rumänien	831	+35,6	1 794	+48,1	0,7	2,2
Schweden	3 193	+143,4	7 595	+194,5	3,1	2,4
Slowakische Republik	885	+411,6	2 201	+457,2	0,9	2,5
Slowenien	370	+170,1	911	+53,1	0,4	2,5
Spanien	4 438	+40,3	8 988	+36,1	3,6	2,0
Tschechische Republik	1 063	+76,9	2 187	+97,9	0,9	2,1
Ungarn	969	-37,4	1 993	-36,6	0,8	2,1
Vereinigtes Königreich	9 589	+12,4	17 476	+17,1	7,1	1,8
Zypern	88	+225,9	201	+148,1	0,1	2,3
Island	137	-16,0	242	-19,9	0,1	1,8
Norwegen	687	-30,9	1 373	-37,9	0,6	2,0
Russland	5 186	+220,1	13 579	+340,4	5,5	2,6
Schweiz	6 657	+25,1	12 924	+32,3	5,2	1,9
Türkei	2 586	+62,6	6 000	+117,2	2,4	2,3
Ukraine	546	+59,6	1 162	+64,4	0,5	2,1
sonstige europäische Länder	1 341	+34,4	2 601	+34,8	1,1	1,9
<b>Afrika</b>	<b>1 993</b>	<b>+98,1</b>	<b>4 230</b>	<b>+45,8</b>	<b>1,7</b>	<b>2,1</b>
Republik Südafrika	364	+160,0	653	+112,7	0,3	1,8
sonstige afrikanische Länder	1 629	+88,1	3 577	+37,8	1,5	2,2
<b>Asien</b>	<b>16 341</b>	<b>+53,6</b>	<b>33 963</b>	<b>+61,5</b>	<b>13,8</b>	<b>2,1</b>
Arabische Golfstaaten	1 471	+43,5	3 420	+6,3	1,4	2,3
Volksrepublik China und Hongkong	5 088	+44,5	10 590	+93,3	4,3	2,1
Indien	2 141	+81,1	3 886	+59,5	1,6	1,8
Israel	754	+66,4	1 864	+73,4	0,8	2,5
Japan	2 368	+48,6	4 591	+56,4	1,9	1,9
Südkorea	569	+38,4	1 081	+56,0	0,4	1,9
Taiwan	814	+141,5	1 671	+233,5	0,7	2,1
sonstige asiatische Länder	3 136	+48,3	6 860	+46,2	2,8	2,2
<b>Amerika</b>	<b>17 742</b>	<b>+38,8</b>	<b>32 257</b>	<b>+46,4</b>	<b>13,1</b>	<b>1,8</b>
Kanada	1 798	+47,6	3 684	+86,5	1,5	2,0
USA	12 386	+33,3	20 929	+36,1	8,5	1,7
sonstige nordamerikanische Länder	395	+70,3	814	+129,9	0,3	2,1
Mittelamerika und Karibik	606	+87,0	1 278	+69,7	0,5	2,1
Brasilien	1 367	+38,6	3 150	+55,0	1,3	2,3
sonstige südamerikanische Länder	1 190	+61,9	2 402	+55,6	1,0	2,0
<b>Australien</b>	<b>1 136</b>	<b>+72,6</b>	<b>2 182</b>	<b>+70,7</b>	<b>0,9</b>	<b>1,9</b>
<b>Neuseeland und Ozeanien</b>	<b>247</b>	<b>+49,7</b>	<b>472</b>	<b>+43,5</b>	<b>0,2</b>	<b>1,9</b>
<b>Ohne Angabe</b>	<b>5 703</b>	<b>-9,0</b>	<b>8 785</b>	<b>-9,6</b>	<b>3,6</b>	<b>1,5</b>

Anmerkungen Seite 31



## Noch: 2.4 Leistung der Beherbergungsstätten nach Reisegebieten und Herkunftsländern

Mai 2017

Reisegebiet Herkunftsland (ständiger Wohnsitz)	Ankünfte		Übernachtungen			Mittlere Aufenthalts- dauer <sup>3)</sup>
	aller Gäste	Verän- derung <sup>1)</sup>	aller Gäste	Verän- derung <sup>1)</sup>	Anteil <sup>2)</sup>	
<b>Düsseldorf und Kreis Mettmann</b>	<b>307 101</b>	<b>+9,2</b>	<b>528 768</b>	<b>+12,5</b>	<b>100</b>	<b>1,7</b>
<b>Bundesrepublik Deutschland</b>	<b>195 412</b>	<b>+4,8</b>	<b>318 669</b>	<b>+6,9</b>	<b>60,3</b>	<b>1,6</b>
<b>Ausland</b>	<b>111 689</b>	<b>+17,8</b>	<b>210 099</b>	<b>+22,2</b>	<b>39,7</b>	<b>1,9</b>
<b>Europa</b>	<b>72 401</b>	<b>+16,9</b>	<b>128 851</b>	<b>+18,0</b>	<b>61,3</b>	<b>1,8</b>
EU-Länder	58 638	+15,5	102 901	+15,6	49,0	1,8
Belgien	3 539	-9,6	5 524	-6,5	2,6	1,6
Bulgarien	217	+3,3	455	-10,8	0,2	2,1
Dänemark	1 375	+15,5	2 378	+22,1	1,1	1,7
Estland	111	-5,9	188	-	0,1	1,7
Finnland	1 060	+61,1	1 897	+66,0	0,9	1,8
Frankreich	4 716	+23,9	7 975	+31,0	3,8	1,7
Griechenland	825	+62,4	1 761	+78,6	0,8	2,1
Republik Irland	734	+16,9	1 292	+12,3	0,6	1,8
Italien	6 759	+99,2	14 841	+125,9	7,1	2,2
Kroatien	162	+23,7	294	+9,7	0,1	1,8
Lettland	183	+48,8	374	+51,4	0,2	2,0
Litauen	210	+100,0	336	+118,2	0,2	1,6
Luxemburg	719	-14,2	1 107	-16,5	0,5	1,5
Malta	62	+59,0	123	+70,8	0,1	2,0
Niederlande	9 169	-15,8	14 269	-23,5	6,8	1,6
Österreich	5 189	+61,2	8 578	+60,5	4,1	1,7
Polen	2 250	+22,2	5 240	+18,2	2,5	2,3
Portugal	680	+38,8	1 281	+34,4	0,6	1,9
Rumänien	647	+28,1	1 230	+11,4	0,6	1,9
Schweden	2 003	+18,9	3 262	+12,7	1,6	1,6
Slowakische Republik	355	+90,9	739	+82,9	0,4	2,1
Slowenien	199	+20,6	319	+13,1	0,2	1,6
Spanien	5 206	+19,3	8 903	+23,5	4,2	1,7
Tschechische Republik	914	+50,6	1 452	+23,9	0,7	1,6
Ungarn	571	+29,8	1 016	+40,7	0,5	1,8
Vereinigtes Königreich	10 711	+0,5	17 943	-6,3	8,5	1,7
Zypern	72	+56,5	124	+11,7	0,1	1,7
Island	146	+60,4	244	+16,7	0,1	1,7
Norwegen	591	+10,9	1 027	+9,0	0,5	1,7
Russland	3 672	+45,1	7 531	+48,2	3,6	2,1
Schweiz	4 969	+9,7	8 274	+3,6	3,9	1,7
Türkei	2 789	+22,7	5 466	+49,9	2,6	2,0
Ukraine	437	+52,8	1 102	+69,5	0,5	2,5
sonstige europäische Länder	1 159	+23,2	2 306	+38,8	1,1	2,0
<b>Afrika</b>	<b>1 598</b>	<b>+43,4</b>	<b>3 829</b>	<b>+48,1</b>	<b>1,8</b>	<b>2,4</b>
Republik Südafrika	330	+126,0	696	+152,2	0,3	2,1
sonstige afrikanische Länder	1 268	+31,0	3 133	+35,6	1,5	2,5
<b>Asien</b>	<b>18 967</b>	<b>+14,6</b>	<b>41 090</b>	<b>+26,0</b>	<b>19,6</b>	<b>2,2</b>
Arabische Golfstaaten	2 040	-41,2	4 702	-22,5	2,2	2,3
Volksrepublik China und Hongkong	4 931	+16,8	9 433	+6,2	4,5	1,9
Indien	1 523	+63,6	4 106	+70,9	2,0	2,7
Israel	927	-59,5	1 838	-37,0	0,9	2,0
Japan	5 420	+58,8	11 769	+50,3	5,6	2,2
Südkorea	612	+43,0	1 529	+70,6	0,7	2,5
Taiwan	395	+43,6	883	+44,8	0,4	2,2
sonstige asiatische Länder	3 119	+104,7	6 830	+126,5	3,3	2,2
<b>Amerika</b>	<b>11 646</b>	<b>+33,0</b>	<b>22 810</b>	<b>+38,0</b>	<b>10,9</b>	<b>2,0</b>
Kanada	744	+41,4	1 405	+45,6	0,7	1,9
USA	8 520	+30,1	15 556	+31,0	7,4	1,8
sonstige nordamerikanische Länder	98	+11,4	377	+97,4	0,2	3,8
Mittelamerika und Karibik	426	+43,0	1 029	+82,1	0,5	2,4
Brasilien	919	+93,1	1 975	+106,6	0,9	2,1
sonstige südamerikanische Länder	939	+15,1	2 468	+24,6	1,2	2,6
<b>Australien</b>	<b>878</b>	<b>+45,6</b>	<b>1 857</b>	<b>+55,7</b>	<b>0,9</b>	<b>2,1</b>
<b>Neuseeland und Ozeanien</b>	<b>306</b>	<b>+155,0</b>	<b>505</b>	<b>+156,3</b>	<b>0,2</b>	<b>1,7</b>
<b>Ohne Angabe</b>	<b>5 893</b>	<b>+2,9</b>	<b>11 157</b>	<b>+16,5</b>	<b>5,3</b>	<b>1,9</b>

## Noch: 2.4 Leistung der Beherbergungsstätten nach Reisegebieten und Herkunftsländern

Mai 2017

Reisegebiet Herkunftsland (ständiger Wohnsitz)	Ankünfte		Übernachtungen			Mittlere Aufenthalts- dauer <sup>3)</sup>
	aller Gäste	Verän- derung <sup>1)</sup>	aller Gäste	Verän- derung <sup>1)</sup>	Anteil <sup>2)</sup>	
<b>Ruhrgebiet</b>	<b>323 622</b>	<b>+13,5</b>	<b>621 067</b>	<b>+12,0</b>	<b>100</b>	<b>1,9</b>
<b>Bundesrepublik Deutschland</b>	<b>264 355</b>	<b>+12,7</b>	<b>510 077</b>	<b>+11,2</b>	<b>82,1</b>	<b>1,9</b>
<b>Ausland</b>	<b>59 267</b>	<b>+17,3</b>	<b>110 990</b>	<b>+15,7</b>	<b>17,9</b>	<b>1,9</b>
<b>Europa</b>	<b>45 202</b>	<b>+16,6</b>	<b>79 197</b>	<b>+10,7</b>	<b>71,4</b>	<b>1,8</b>
EU-Länder	38 438	+14,6	66 049	+7,6	59,5	1,7
Belgien	2 608	-1,7	4 031	-2,8	3,6	1,5
Bulgarien	370	+11,4	645	+25,7	0,6	1,7
Dänemark	1 370	+55,2	2 249	+46,6	2,0	1,6
Estland	73	+30,4	129	+18,3	0,1	1,8
Finnland	405	+30,2	685	+31,7	0,6	1,7
Frankreich	2 703	+18,3	4 396	+7,7	4,0	1,6
Griechenland	294	+28,9	634	+22,2	0,6	2,2
Republik Irland	255	-13,9	473	-28,9	0,4	1,9
Italien	2 617	+14,0	5 176	+15,0	4,7	2,0
Kroatien	134	+18,6	405	+68,0	0,4	3,0
Lettland	309	+312,0	499	+353,6	0,4	1,6
Litauen	255	+71,1	723	+202,5	0,7	2,8
Luxemburg	551	-4,2	860	-8,6	0,8	1,6
Malta	22	-53,2	45	-56,3	-	2,0
Niederlande	8 426	-10,2	13 122	-19,0	11,8	1,6
Österreich	2 803	+21,6	5 017	+19,1	4,5	1,8
Polen	2 705	+20,4	5 078	+14,9	4,6	1,9
Portugal	320	-33,6	891	-39,9	0,8	2,8
Rumänien	2 039	+148,7	2 772	+58,4	2,5	1,4
Schweden	1 372	+37,3	1 977	+14,9	1,8	1,4
Slowakische Republik	212	+3,9	469	+13,3	0,4	2,2
Slowenien	212	+72,4	586	+150,4	0,5	2,8
Spanien	2 758	+93,4	4 754	+90,8	4,3	1,7
Tschechische Republik	822	+21,1	1 437	+15,9	1,3	1,7
Ungarn	512	+37,3	949	+40,8	0,9	1,9
Vereinigtes Königreich	4 265	+2,3	7 973	-3,4	7,2	1,9
Zypern	26	+4,0	74	-21,3	0,1	2,8
Island	58	+31,8	143	+116,7	0,1	2,5
Norwegen	280	-23,1	475	-35,5	0,4	1,7
Russland	1 035	+22,1	2 287	+24,1	2,1	2,2
Schweiz	3 305	+49,0	5 839	+43,4	5,3	1,8
Türkei	925	+13,2	2 136	+31,4	1,9	2,3
Ukraine	278	-1,1	526	+19,3	0,5	1,9
sonstige europäische Länder	883	+35,6	1 742	+27,4	1,6	2,0
<b>Afrika</b>	<b>523</b>	<b>+9,9</b>	<b>1 269</b>	<b>+21,1</b>	<b>1,1</b>	<b>2,4</b>
Republik Südafrika	155	+43,5	329	+49,5	0,3	2,1
sonstige afrikanische Länder	368	-	940	+13,5	0,8	2,6
<b>Asien</b>	<b>4 911</b>	<b>+14,3</b>	<b>13 718</b>	<b>+28,7</b>	<b>12,4</b>	<b>2,8</b>
Arabische Golfstaaten	375	-38,5	1 006	-42,5	0,9	2,7
Volksrepublik China und Hongkong	1 659	+30,8	5 614	+67,5	5,1	3,4
Indien	402	-48,9	1 524	-15,6	1,4	3,8
Israel	232	+24,1	485	+12,3	0,4	2,1
Japan	805	+146,2	1 811	+107,2	1,6	2,2
Südkorea	281	+32,5	491	+7,9	0,4	1,7
Taiwan	120	-45,5	345	-32,2	0,3	2,9
sonstige asiatische Länder	1 037	+50,7	2 442	+64,7	2,2	2,4
<b>Amerika</b>	<b>3 982</b>	<b>+38,8</b>	<b>8 767</b>	<b>+53,7</b>	<b>7,9</b>	<b>2,2</b>
Kanada	345	+48,7	756	+45,9	0,7	2,2
USA	2 860	+33,3	6 183	+49,6	5,6	2,2
sonstige nordamerikanische Länder	48	+11,6	154	+113,9	0,1	3,2
Mittelamerika und Karibik	83	+31,7	159	-0,6	0,1	1,9
Brasilien	322	+106,4	742	+114,5	0,7	2,3
sonstige südamerikanische Länder	324	+41,5	773	+62,7	0,7	2,4
<b>Australien</b>	<b>281</b>	<b>+25,4</b>	<b>651</b>	<b>+46,6</b>	<b>0,6</b>	<b>2,3</b>
<b>Neuseeland und Ozeanien</b>	<b>78</b>	<b>+100,0</b>	<b>156</b>	<b>+43,1</b>	<b>0,1</b>	<b>2,0</b>
<b>Ohne Angabe</b>	<b>4 290</b>	<b>+10,6</b>	<b>7 232</b>	<b>+13,1</b>	<b>6,5</b>	<b>1,7</b>

Anmerkungen Seite 31

## Noch: 2.4 Leistung der Beherbergungsstätten nach Reisegebieten und Herkunftsländern

Mai 2017

Reisegebiet Herkunftsland (ständiger Wohnsitz)	Ankünfte		Übernachtungen			Mittlere Aufenthalts- dauer <sup>3)</sup>
	aller Gäste	Verän- derung <sup>1)</sup>	aller Gäste	Verän- derung <sup>1)</sup>	Anteil <sup>2)</sup>	
<b>Bergisches Städtedreieck</b>	<b>35 727</b>	<b>+12,3</b>	<b>79 921</b>	<b>+5,7</b>	<b>100</b>	<b>2,2</b>
<b>Bundesrepublik Deutschland</b>	<b>28 107</b>	<b>+12,3</b>	<b>65 271</b>	<b>+1,9</b>	<b>81,7</b>	<b>2,3</b>
<b>Ausland</b>	<b>7 620</b>	<b>+12,5</b>	<b>14 650</b>	<b>+26,3</b>	<b>18,3</b>	<b>1,9</b>
<b>Europa</b>	<b>5 377</b>	<b>+12,6</b>	<b>9 602</b>	<b>+18,6</b>	<b>65,5</b>	<b>1,8</b>
EU-Länder	4 628	+15,8	8 117	+19,9	55,4	1,8
Belgien	290	+22,4	393	+11,3	2,7	1,4
Bulgarien	47	+88,0	188	+69,4	1,3	4,0
Dänemark	146	-30,5	221	-3,1	1,5	1,5
Estland	7	-89,7	10	-86,1	0,1	1,4
Finnland	71	-22,0	107	+1,9	0,7	1,5
Frankreich	501	+40,3	759	+34,1	5,2	1,5
Griechenland	131	+445,8	233	+385,4	1,6	1,8
Republik Irland	11	-86,4	17	-81,3	0,1	1,5
Italien	351	+39,3	742	+37,7	5,1	2,1
Kroatien	274	+201,1	432	+208,6	2,9	1,6
Lettland	10	-86,8	22	-71,4	0,2	2,2
Litauen	11	+10,0	21	-16,0	0,1	1,9
Luxemburg	33	+37,5	45	+40,6	0,3	1,4
Malta	2	-97,0	5	-92,4	-	2,5
Niederlande	680	+6,1	1 181	-5,3	8,1	1,7
Österreich	268	+15,0	518	+13,6	3,5	1,9
Polen	517	+142,7	963	+115,0	6,6	1,9
Portugal	37	-59,3	59	-56,9	0,4	1,6
Rumänien	73	+121,2	168	+143,5	1,1	2,3
Schweden	288	+40,5	315	+31,8	2,2	1,1
Slowakische Republik	63	-40,6	141	-6,0	1,0	2,2
Slowenien	11	-85,5	15	-81,3	0,1	1,4
Spanien	203	+84,5	465	+151,4	3,2	2,3
Tschechische Republik	138	-25,0	319	-35,2	2,2	2,3
Ungarn	166	+62,7	279	+22,9	1,9	1,7
Vereinigtes Königreich	298	-8,3	498	-4,6	3,4	1,7
Zypern	1	-98,5	1	-98,5	-	1,0
Island	7	-89,7	13	-80,9	0,1	1,9
Norwegen	33	-64,5	64	-36,6	0,4	1,9
Russland	184	+183,1	393	+127,2	2,7	2,1
Schweiz	295	+17,1	528	-4,5	3,6	1,8
Türkei	126	+35,5	345	+102,9	2,4	2,7
Ukraine	31	-58,7	43	-48,2	0,3	1,4
sonstige europäische Länder	73	-43,8	99	-44,1	0,7	1,4
<b>Afrika</b>	<b>71</b>	<b>-46,2</b>	<b>323</b>	<b>+46,8</b>	<b>2,2</b>	<b>4,5</b>
Republik Südafrika	6	-92,1	22	-76,3	0,2	3,7
sonstige afrikanische Länder	65	+16,1	301	+137,0	2,1	4,6
<b>Asien</b>	<b>649</b>	<b>+17,6</b>	<b>2 040</b>	<b>+50,8</b>	<b>13,9</b>	<b>3,1</b>
Arabische Golfstaaten	25	+56,3	52	+44,4	0,4	2,1
Volksrepublik China und Hongkong	384	+83,7	1 113	+103,8	7,6	2,9
Indien	41	-19,6	176	-36,5	1,2	4,3
Israel	25	+127,3	43	+186,7	0,3	1,7
Japan	78	+6,8	250	+12,6	1,7	3,2
Südkorea	17	+112,5	48	+242,9	0,3	2,8
Taiwan	7	-90,5	19	-80,2	0,1	2,7
sonstige asiatische Länder	72	-34,5	339	+130,6	2,3	4,7
<b>Amerika</b>	<b>475</b>	<b>-2,1</b>	<b>935</b>	<b>+30,8</b>	<b>6,4</b>	<b>2,0</b>
Kanada	31	-68,0	85	-37,0	0,6	2,7
USA	337	+94,8	607	+77,0	4,1	1,8
sonstige nordamerikanische Länder	3	-95,5	7	-89,4	-	2,3
Mittelamerika und Karibik	30	-55,9	32	-60,0	0,2	1,1
Brasilien	14	-79,7	31	-58,7	0,2	2,2
sonstige südamerikanische Länder	60	+400,0	173	x	1,2	2,9
<b>Australien</b>	<b>10</b>	<b>-87,5</b>	<b>26</b>	<b>-73,5</b>	<b>0,2</b>	<b>2,6</b>
<b>Neuseeland und Ozeanien</b>	<b>16</b>	<b>-77,8</b>	<b>41</b>	<b>-43,1</b>	<b>0,3</b>	<b>2,6</b>
<b>Ohne Angabe</b>	<b>1 022</b>	<b>+50,7</b>	<b>1 683</b>	<b>+60,7</b>	<b>11,5</b>	<b>1,6</b>

## Noch: 2.4 Leistung der Beherbergungsstätten nach Reisegebieten und Herkunftsländern

Mai 2017

Reisegebiet Herkunftsland (ständiger Wohnsitz)	Ankünfte		Übernachtungen			Mittlere Aufenthalts- dauer <sup>3)</sup>
	aller Gäste	Verän- derung <sup>1)</sup>	aller Gäste	Verän- derung <sup>1)</sup>	Anteil <sup>2)</sup>	
<b>Nordrhein-Westfalen</b>	<b>2 188 241</b>	<b>+9,1</b>	<b>4 772 622</b>	<b>+6,0</b>	<b>100</b>	<b>2,2</b>
<b>Bundesrepublik Deutschland</b>	<b>1 683 535</b>	<b>+6,2</b>	<b>3 733 780</b>	<b>+2,8</b>	<b>78,2</b>	<b>2,2</b>
<b>Ausland</b>	<b>504 706</b>	<b>+19,7</b>	<b>1 038 842</b>	<b>+19,3</b>	<b>21,8</b>	<b>2,1</b>
<b>Europa</b>	<b>362 112</b>	<b>+15,8</b>	<b>744 146</b>	<b>+14,7</b>	<b>71,6</b>	<b>2,1</b>
EU-Länder	307 994	+13,4	633 634	+11,3	61,0	2,1
Belgien	28 201	-7,5	54 147	-7,4	5,2	1,9
Bulgarien	1 439	+25,9	3 814	+28,6	0,4	2,7
Dänemark	9 071	+27,0	17 107	+33,3	1,6	1,9
Estland	658	+9,5	1 336	+37,6	0,1	2,0
Finnland	4 262	+67,1	8 433	+94,1	0,8	2,0
Frankreich	21 420	+13,7	36 460	+15,0	3,5	1,7
Griechenland	2 419	+67,4	5 074	+63,3	0,5	2,1
Republik Irland	2 317	+8,3	4 248	+1,0	0,4	1,8
Italien	23 043	+79,6	48 600	+92,4	4,7	2,1
Kroatien	1 332	+55,8	3 294	+32,7	0,3	2,5
Lettland	1 629	+184,3	3 964	+335,1	0,4	2,4
Litauen	1 358	+67,0	3 829	+166,8	0,4	2,8
Luxemburg	4 320	-2,7	6 795	-8,3	0,7	1,6
Malta	212	-13,5	425	-7,2	-	2,0
Niederlande	90 679	-5,8	201 961	-9,4	19,4	2,2
Österreich	18 371	+39,6	33 180	+36,7	3,2	1,8
Polen	14 069	+29,2	38 078	+24,0	3,7	2,7
Portugal	2 426	+31,1	5 677	+19,7	0,5	2,3
Rumänien	5 306	+71,5	13 130	+38,5	1,3	2,5
Schweden	9 336	+48,0	17 370	+55,7	1,7	1,9
Slowakische Republik	2 329	+91,7	6 616	+73,9	0,6	2,8
Slowenien	1 227	+48,2	3 248	+35,7	0,3	2,6
Spanien	16 634	+39,9	30 915	+40,8	3,0	1,9
Tschechische Republik	5 422	+32,1	10 517	+23,5	1,0	1,9
Ungarn	3 458	-1,6	8 329	-3,4	0,8	2,4
Vereinigtes Königreich	36 749	+7,9	66 304	+4,4	6,4	1,8
Zypern	307	+46,9	783	+31,6	0,1	2,6
Island	497	+15,0	858	+14,1	0,1	1,7
Norwegen	2 726	-4,6	4 890	-16,2	0,5	1,8
Russland	12 636	+88,0	29 471	+102,5	2,8	2,3
Schweiz	22 118	+20,4	40 180	+19,6	3,9	1,8
Türkei	8 357	+34,2	17 957	+57,9	1,7	2,1
Ukraine	1 892	+40,1	4 322	+53,6	0,4	2,3
sonstige europäische Länder	5 892	+11,7	12 834	+19,1	1,2	2,2
<b>Afrika</b>	<b>6 163</b>	<b>+45,3</b>	<b>14 768</b>	<b>+25,5</b>	<b>1,4</b>	<b>2,4</b>
Republik Südafrika	1 625	+67,2	3 361	+77,5	0,3	2,1
sonstige afrikanische Länder	4 538	+38,8	11 407	+15,6	1,1	2,5
<b>Asien</b>	<b>56 124</b>	<b>+35,7</b>	<b>128 245</b>	<b>+38,0</b>	<b>12,3</b>	<b>2,3</b>
Arabische Golfstaaten	5 413	-18,7	12 879	-26,0	1,2	2,4
Volksrepublik China und Hongkong	17 952	+46,7	40 473	+59,6	3,9	2,3
Indien	5 286	+40,3	14 057	+45,6	1,4	2,7
Israel	2 456	-25,4	5 477	+5,0	0,5	2,2
Japan	10 682	+60,1	23 031	+51,6	2,2	2,2
Südkorea	2 339	+66,7	4 935	+61,0	0,5	2,1
Taiwan	2 046	+80,7	4 249	+91,5	0,4	2,1
sonstige asiatische Länder	9 950	+60,4	23 144	+55,9	2,2	2,3
<b>Amerika</b>	<b>46 647</b>	<b>+39,3</b>	<b>90 627</b>	<b>+38,9</b>	<b>8,7</b>	<b>1,9</b>
Kanada	4 340	+45,9	8 530	+48,7	0,8	2,0
USA	32 727	+36,0	60 284	+33,9	5,8	1,8
sonstige nordamerikanische Länder	742	+48,7	1 888	+105,9	0,2	2,5
Mittelamerika und Karibik	1 747	+59,1	3 871	+46,1	0,4	2,2
Brasilien	3 465	+58,7	7 781	+63,6	0,7	2,2
sonstige südamerikanische Länder	3 626	+35,9	8 273	+34,0	0,8	2,3
<b>Australien</b>	<b>3 216</b>	<b>+47,3</b>	<b>6 665</b>	<b>+42,8</b>	<b>0,6</b>	<b>2,1</b>
<b>Neuseeland und Ozeanien</b>	<b>904</b>	<b>+82,3</b>	<b>1 924</b>	<b>+116,7</b>	<b>0,2</b>	<b>2,1</b>
<b>Ohne Angabe</b>	<b>29 540</b>	<b>+8,7</b>	<b>52 467</b>	<b>+13,4</b>	<b>5,1</b>	<b>1,8</b>

Anmerkungen Seite 31

## 3.1 Leistung der Beherbergungsstätten nach Verwaltungsbezirken

Januar bis Mai 2017

Amtliche Schlüsselnummer	Verwaltungsbezirk	Ankünfte				Übernachtungen	
		aller Gäste	Veränderung <sup>1)</sup>	ausländischer Gäste	Veränderung <sup>1)</sup>	aller Gäste	Veränderung <sup>1)</sup>
	<b>Kreisfreie Städte</b>						
111 000	Düsseldorf	1 176 430	+8,6	440 257	+11,9	1 962 628	+9,0
112 000	Duisburg	102 660	+9,5	20 531	+14,8	211 564	+5,3
113 000	Essen	294 602	+8,2	65 034	+14,2	594 745	+7,7
114 000	Krefeld	54 077	+2,0	15 853	+0,3	95 897	+0,6
116 000	Mönchengladbach	79 411	+15,6	17 235	+16,3	135 914	+12,2
117 000	Mülheim an der Ruhr	43 419	+7,0	6 394	-8,1	79 464	+7,6
119 000	Oberhausen	97 338	+14,9	17 543	+16,7	195 346	+8,2
120 000	Remscheid	26 883	+18,8	6 343	+45,2	46 440	+7,6
122 000	Solingen	23 235	+11,4	3 798	+17,5	48 343	-5,1
124 000	Wuppertal	97 371	-3,4	15 798	-26,4	248 288	-3,0
	<b>Kreis Kleve</b>	<b>154 734</b>	<b>+3,8</b>	<b>35 376</b>	<b>-2,1</b>	<b>329 684</b>	<b>+2,8</b>
154 004	Bedburg-Hau	2 287	-9,4	502	-16,5	5 533	-3,2
154 008	Emmerich am Rhein, Stadt	8 228	+48,1	1 678	+43,2	16 157	+52,5
154 012	Geldern, Stadt	12 055	+0,8	601	-16,8	46 403	+1,0
154 016	Goch, Stadt	17 475	+20,8	3 537	+15,1	36 257	+20,9
154 020	Issum	962	+8,0	283	-3,1	2 451	+16,8
154 024	Kalkar, Stadt	29 197	-11,7	11 463	-15,5	61 390	-8,7
154 028	Kerken	2 646	+21,4	478	+71,3	4 287	+12,0
154 032	Kevelaer, Stadt	14 371	+0,4	2 357	+6,7	29 944	-5,6
154 036	Kleve, Stadt	19 447	-0,4	3 804	-6,2	36 953	+3,0
154 040	Kranenburg	7 462	-6,2	954	-23,1	17 366	-8,7
154 044	Rees, Stadt	8 332	+22,9	1 040	+13,3	17 587	+29,6
154 048	Rheurdt	3 098	+0,2	138	+94,4	7 120	-0,1
154 052	Straelen, Stadt	6 491	+21,1	592	+15,0	10 986	+19,3
154 056	Uedem	4 390	+19,5	125	+123,2	12 217	+3,3
154 060	Wachtendonk	2 639	-18,1	251	+16,2	4 570	-31,6
154 064	Weeze	15 654	+8,0	7 573	+6,1	20 463	+1,2
	<b>Kreis Mettmann</b>	<b>223 113</b>	<b>+6,6</b>	<b>54 203</b>	<b>+6,9</b>	<b>402 070</b>	<b>+8,9</b>
158 004	Erkrath, Stadt	7 521	-3,3	1 581	+11,5	13 597	-2,9
158 008	Haan, Stadt	12 768	+17,2	2 422	+45,5	24 417	+17,2
158 012	Heiligenhaus, Stadt	4 972	-6,1	1 208	+9,5	8 896	+4,2
158 016	Hilden, Stadt	25 845	+4,4	5 323	+16,0	60 376	+7,2
158 020	Langenfeld (Rhld.), Stadt	11 291	-5,2	1 445	-7,5	21 463	+2,4
158 024	Mettmann, Stadt	32 601	+8,7	10 319	+25,8	57 411	+8,7
158 026	Monheim am Rhein, Stadt	14 078	+2,7	3 884	-16,8	24 354	+3,9
158 028	Ratingen, Stadt	97 618	+8,8	25 215	-0,5	159 918	+11,9
158 032	Velbert, Stadt	15 718	+6,2	2 725	+28,6	27 865	+1,4
158 036	Wülfrath, Stadt	701	+75,3	81	+179,3	3 773	+112,1
	<b>Rhein-Kreis Neuss</b>	<b>184 559</b>	<b>+3,3</b>	<b>52 150</b>	<b>+8,4</b>	<b>402 558</b>	<b>+1,2</b>
162 004	Dormagen, Stadt	14 072	+3,5	2 888	+17,8	49 230	+4,2
162 008	Grevenbroich, Stadt	11 212	-4,4	3 505	+7,6	23 878	-5,1
162 012	Jüchen	1 630	+11,3	774	-4,7	2 842	+31,3
162 016	Kaarst, Stadt	20 747	+0,7	4 054	-16,2	34 255	-3,1
162 020	Korschenbroich, Stadt	3 308	-0,6	461	-20,4	37 900	+1,4
162 022	Meerbusch, Stadt	16 505	+7,1	3 034	+10,2	80 889	+6,5
162 024	Neuss, Stadt	115 917	+4,1	37 171	+12,1	171 428	-0,4
162 028	Rommerskirchen	1 168	+8,3	263	+9,1	2 136	-7,4
	<b>Kreis Viersen</b>	<b>74 049</b>	<b>+7,4</b>	<b>10 439</b>	<b>+7,5</b>	<b>151 221</b>	<b>+5,1</b>
166 004	Brüggen	7 950	-1,2	1 067	-28,0	16 867	-1,7
166 008	Grefrath	3 273	-6,2	257	+46,0	8 348	+13,9
166 012	Kempfen, Stadt	4 961	+2,6	538	-15,7	15 349	-2,0
166 016	Nettetal, Stadt	28 483	+21,9	3 845	+15,6	51 898	+24,0
166 020	Niederkrüchten	2 429	-7,8	267	-23,3	6 398	-8,0
166 024	Schwalmtal	.	.	.	.	.	.
166 028	Tönisvorst, Stadt	.	.	.	.	.	.
166 032	Viersen, Stadt	6 314	+17,5	674	+8,4	12 183	+25,7
166 036	Willich, Stadt	17 388	-3,6	3 181	+16,7	35 371	-2,1
	<b>Kreis Wesel</b>	<b>144 751</b>	<b>+6,1</b>	<b>20 901</b>	<b>+1,8</b>	<b>261 055</b>	<b>+3,7</b>
170 004	Alpen	849	+0,2	27	-44,9	1 410	+2,5
170 008	Dinslaken, Stadt	9 244	+6,3	1 217	+22,4	17 514	+12,1
170 012	Hamminkeln, Stadt	6 655	-1,9	482	+53,0	12 655	-3,3
170 016	Hünxe	2 504	+8,4	603	+3,4	3 420	-14,9
170 020	Kamp-Lintfort, Stadt	8 123	+47,5	474	+3,9	13 387	+33,3

1) Veränderung gegenüber dem Vorjahreszeitraum in % – 2) mittlere Aufenthaltsdauer (in Tagen) = Übernachtungen / Ankünfte – 3) mittlere Auslastung der angebotenen-Betten = (Übernachtungen / angebotene Bettentage) \* 100

## Noch: 3.1 Leistung der Beherbergungsstätten nach Verwaltungsbezirken

Januar bis Mai 2017

Amtliche Schlüsselnummer	Verwaltungsbezirk	Übernachtungen		Mittlere Aufenthaltsdauer <sup>2)</sup>		Mittlere Auslastung der angebotenen Betten <sup>3)</sup>
		ausländischer Gäste	Veränderung <sup>1)</sup>	aller Gäste	ausländischer Gäste	
	<b>Kreisfreie Städte</b>					
111 000	Düsseldorf	803 925	+12,1	1,7	1,8	47,8
112 000	Duisburg	39 090	+7,9	2,1	1,9	39,6
113 000	Essen	129 565	+15,5	2,0	2,0	42,4
114 000	Krefeld	30 722	+5,1	1,8	1,9	37,5
116 000	Mönchengladbach	33 313	+17,0	1,7	1,9	39,7
117 000	Mülheim an der Ruhr	16 293	-1,3	1,8	2,5	32,1
119 000	Oberhausen	31 121	+18,8	2,0	1,8	56,8
120 000	Remscheid	10 557	+16,2	1,7	1,7	34,4
122 000	Solingen	8 128	+8,9	2,1	2,1	33,4
124 000	Wuppertal	31 340	-20,2	2,5	2,0	45,1
154 000	<b>Kreis Kleve</b>	67 222	+0,5	2,1	1,9	31,9
154 004	Bedburg-Hau	2 490	+39,0	2,4	5,0	35,1
154 008	Emmerich am Rhein, Stadt	3 740	+69,0	2,0	2,2	25,7
154 012	Geldern, Stadt	1 547	-30,6	3,8	2,6	57,6
154 016	Goch, Stadt	7 499	+14,7	2,1	2,1	31,6
154 020	Issum	869	+15,3	2,5	3,1	22,5
154 024	Kalkar, Stadt	21 622	-16,8	2,1	1,9	25,8
154 028	Kerken	1 032	+126,8	1,6	2,2	26,0
154 032	Kevelaer, Stadt	6 042	+20,3	2,1	2,6	22,2
154 036	Kleve, Stadt	6 932	-8,5	1,9	1,8	32,9
154 040	Kranenburg	2 531	-20,7	2,3	2,7	35,4
154 044	Rees, Stadt	2 415	+35,3	2,1	2,3	34,8
154 048	Rheurdt	333	+134,5	2,3	2,4	28,7
154 052	Straelen, Stadt	1 077	+25,4	1,7	1,8	29,8
154 056	Uedem	180	-10,0	2,8	1,4	45,3
154 060	Wachtendonk	344	+38,2	1,7	1,4	22,2
154 064	Weeze	8 569	+8,5	1,3	1,1	34,1
158 000	<b>Kreis Mettmann</b>	101 710	+6,6	1,8	1,9	38,5
158 004	Erkrath, Stadt	3 416	+12,9	1,8	2,2	37,6
158 008	Haan, Stadt	5 116	+26,3	1,9	2,1	35,7
158 012	Heiligenhaus, Stadt	2 571	+11,0	1,8	2,1	27,0
158 016	Hilden, Stadt	13 407	+15,5	2,3	2,5	39,5
158 020	Langenfeld (Rhld.), Stadt	3 174	+3,4	1,9	2,2	32,8
158 024	Mettmann, Stadt	18 251	+20,0	1,8	1,8	39,3
158 026	Monheim am Rhein, Stadt	6 398	-25,1	1,7	1,6	39,9
158 028	Ratingen, Stadt	42 439	+0,3	1,6	1,7	41,1
158 032	Velbert, Stadt	4 758	+5,2	1,8	1,7	33,6
158 036	Wülfrath, Stadt	2 180	+191,1	5,4	26,9	37,3
162 000	<b>Rhein-Kreis Neuss</b>	89 515	+8,5	2,2	1,7	42,3
162 004	Dormagen, Stadt	6 597	+37,0	3,5	2,3	42,9
162 008	Grevenbroich, Stadt	7 093	+6,1	2,1	2,0	28,8
162 012	Jüchen	1 316	+17,2	1,7	1,7	21,6
162 016	Kaarst, Stadt	7 094	-15,9	1,7	1,7	40,2
162 020	Korschenbroich, Stadt	1 267	-24,9	11,5	2,7	78,7
162 022	Meerbusch, Stadt	9 466	-20,0	4,9	3,1	58,1
162 024	Neuss, Stadt	56 148	+18,7	1,5	1,5	37,8
162 028	Rommerskirchen	534	-6,8	1,8	2,0	14,6
166 000	<b>Kreis Viersen</b>	23 011	+11,9	2,0	2,2	34,5
166 004	Brüggen	1 994	-26,9	2,1	1,9	28,1
166 008	Grefrath	495	+82,7	2,6	1,9	28,2
166 012	Kempfen, Stadt	1 815	-13,5	3,1	3,4	27,4
166 016	Nettetal, Stadt	5 923	+19,2	1,8	1,5	37,7
166 020	Niederkrüchten	891	-24,9	2,6	3,3	34,3
166 024	Schwalmtal	.	.	.	.	.
166 028	Tönisvorst, Stadt	.	.	.	.	.
166 032	Viersen, Stadt	1 215	-0,9	1,9	1,8	34,5
166 036	Willich, Stadt	9 620	+28,0	2,0	3,0	39,1
170 000	<b>Kreis Wesel</b>	41 728	+3,8	1,8	2,0	33,3
170 004	Alpen	51	-30,1	1,7	1,9	18,0
170 008	Dinslaken, Stadt	2 415	+21,6	1,9	2,0	31,7
170 012	Hamminkeln, Stadt	1 658	+88,8	1,9	3,4	20,8
170 016	Hünxe	728	-12,9	1,4	1,2	14,9
170 020	Kamp-Lintfort, Stadt	919	+10,9	1,6	1,9	35,3

Anmerkungen Seite 44

## Noch: 3.1 Leistung der Beherbergungsstätten nach Verwaltungsbezirken

Januar bis Mai 2017

Amtliche Schlüssel- nummer	Verwaltungsbezirk	Ankünfte				Übernachtungen	
		aller Gäste	Veränderung <sup>1)</sup>	ausländischer Gäste	Veränderung <sup>1)</sup>	aller Gäste	Veränderung <sup>1)</sup>
	<b>Noch: Kreis Wesel</b>						
170 024	Moers, Stadt	25 440	+2,5	5 836	+6,7	41 043	+2,2
170 028	Neukirchen-Vluyn, Stadt	6 026	-0,3	583	-4,9	10 976	+5,9
170 032	Rheinberg, Stadt	4 522	+11,2	1 192	+51,8	9 833	+29,9
170 036	Schermbeck	16 229	+13,8	2 178	+12,5	27 875	+10,9
170 040	Sonsbeck	3 803	+19,5	172	-20,0	12 686	+15,6
170 044	Voerde (Niederrhein), Stadt	2 824	+50,3	253	-0,4	6 244	+41,5
170 048	Wesel, Stadt	33 766	+0,2	6 033	-6,6	55 694	-7,5
170 052	Xanten, Stadt	24 766	+1,9	1 851	-22,8	48 318	-0,7
<b>100 000</b>	<b>Reg.-Bez. Düsseldorf</b>	<b>2 776 632</b>	<b>+7,5</b>	<b>781 855</b>	<b>+9,3</b>	<b>5 165 217</b>	<b>+6,3</b>
	<b>Kreisfreie Städte</b>						
<b>314 000</b>	<b>Bonn</b>	<b>346 517</b>	<b>+12,0</b>	<b>72 854</b>	<b>+26,9</b>	<b>626 810</b>	<b>+5,0</b>
<b>315 000</b>	<b>Köln</b>	<b>1 436 670</b>	<b>+9,8</b>	<b>442 090</b>	<b>+15,8</b>	<b>2 524 610</b>	<b>+13,1</b>
<b>316 000</b>	<b>Leverkusen</b>	<b>55 635</b>	<b>+2,6</b>	<b>19 615</b>	<b>+48,7</b>	<b>102 702</b>	<b>+6,1</b>
<b>334 000</b>	<b>Städteregion Aachen</b>	<b>290 068</b>	<b>+9,7</b>	<b>87 313</b>	<b>+9,5</b>	<b>586 049</b>	<b>+10,1</b>
334 002	Aachen, kreisfreie Stadt	196 044	+10,4	58 760	+11,8	384 745	+10,5
334 004	Alsdorf, Stadt	3 068	-2,9	323	+2,5	7 066	-6,2
334 008	Baesweiler, Stadt	2 701	-4,3	480	-30,3	5 030	-1,5
334 012	Eschweiler, Stadt	12 117	+10,8	6 151	+13,5	17 836	+12,1
334 016	Herzogenrath, Stadt	4 487	+4,3	166	+196,4	8 486	+3,1
334 020	Monschau, Stadt	29 917	+23,8	10 442	+8,4	60 285	+29,3
334 024	Roetgen	3 156	+8,0	490	+30,0	5 664	-16,2
334 028	Simmerath	20 988	-3,7	6 758	-10,0	60 008	-2,3
334 032	Stolberg (Rhld.), Stadt	8 403	+13,5	2 219	+23,5	18 313	+23,3
334 036	Würselen, Stadt	9 187	-0,5	1 524	+8,2	18 616	+5,6
<b>358 000</b>	<b>Kreis Düren</b>	<b>70 040</b>	<b>+4,9</b>	<b>12 062</b>	<b>+2,2</b>	<b>203 888</b>	<b>+2,2</b>
358 004	Aldenhoven	376	-13,0	-	-	1 116	+1,6
358 008	Düren, Stadt	17 152	+2,1	3 199	-3,9	30 228	+7,1
358 012	Heimbach, Stadt	12 352	-1,3	3 707	-4,9	88 216	+2,0
358 016	Hürtgenwald	8 153	+21,3	1 614	+17,4	14 938	-6,7
358 020	Inden	.	.	.	.	.	.
358 024	Jülich, Stadt	14 294	+17,0	1 775	+5,0	30 869	+15,5
358 028	Kreuzau	2 528	+0,4	158	+17,0	5 676	-3,7
358 032	Langerwehe	-	-	-	-	-	-
358 036	Linnich, Stadt	1 233	+16,7	74	-28,2	2 056	+0,8
358 040	Merzenich	.	.	.	.	.	.
358 044	Nideggen, Stadt	10 547	-6,4	1 306	+22,7	24 156	-9,4
358 048	Niederzier	1 446	+6,5	131	+19,1	2 074	-5,1
358 052	Nörvenich	.	.	.	.	.	.
358 056	Titz	-	-	-	-	-	-
358 060	Vettweiß	-	-	-	-	-	-
<b>362 000</b>	<b>Rhein-Erft-Kreis</b>	<b>180 821</b>	<b>+1,3</b>	<b>40 748</b>	<b>+20,7</b>	<b>533 989</b>	<b>+1,1</b>
362 004	Bedburg, Stadt	3 984	-21,7	704	+25,5	12 841	-6,0
362 008	Bergheim, Stadt	7 865	+15,4	1 602	+57,7	33 827	+1,8
362 012	Brühl, Stadt	60 431	+0,2	14 621	+29,0	196 167	+6,8
362 016	Elsdorf, Stadt	1 360	-10,2	157	+24,6	3 057	-2,9
362 020	Erfstadt, Stadt	7 463	+14,9	435	x	11 567	+1,1
362 024	Frechen, Stadt	23 365	-1,0	6 127	+11,9	43 576	+4,8
362 028	Hürth, Stadt	37 335	-4,5	11 065	+17,5	144 310	-9,7
362 032	Kerpen, Stadt	17 983	+7,4	3 788	+6,2	45 129	+4,0
362 036	Pulheim, Stadt	13 365	+7,8	1 305	+3,5	25 276	+13,7
362 040	Wesseling, Stadt	7 670	+17,6	944	-1,8	18 239	+16,9
<b>366 000</b>	<b>Kreis Euskirchen</b>	<b>109 485</b>	<b>+6,6</b>	<b>17 131</b>	<b>+24,8</b>	<b>292 949</b>	<b>-0,6</b>
366 004	Bad Münstereifel, Stadt	17 478	+1,1	1 194	+2,0	35 646	-1,5
366 008	Blankenheim	14 258	-13,6	744	-12,3	35 236	-15,6
366 012	Dahlem	17 599	+42,2	8 448	+73,3	51 526	+16,4
366 016	Euskirchen, Stadt	16 089	+24,0	1 947	+26,8	27 236	+9,5
366 020	Hellenthal	8 315	+10,4	1 355	-12,1	18 699	+15,4
366 024	Kall	10 845	+2,4	422	+10,8	23 687	-1,0
366 028	Mechemich, Stadt	.	.	.	.	.	.
366 032	Nettersheim	7 029	-1,1	28	-57,6	53 444	-2,8
366 036	Schleiden, Stadt	12 073	-11,0	2 586	-11,3	29 018	-18,0
366 040	Weilerswist	.	.	.	.	.	.
366 044	Zülpich, Stadt	1 926	+32,0	24	-7,7	10 639	+6,8

Anmerkungen Seite 44



## Noch: 3.1 Leistung der Beherbergungsstätten nach Verwaltungsbezirken

Januar bis Mai 2017

Amtliche Schlüsselnummer	Verwaltungsbezirk	Übernachtungen		Mittlere Aufenthaltsdauer <sup>2)</sup>		Mittlere Auslastung der angebotenen Betten <sup>3)</sup>
		ausländischer Gäste	Veränderung <sup>1)</sup>	aller Gäste	ausländischer Gäste	
	<b>Noch: Kreis Wesel</b>					
170 024	Moers, Stadt	10 309	+6,9	1,6	1,8	39,0
170 028	Neukirchen-Vluyn, Stadt	1 411	-7,7	1,8	2,4	34,9
170 032	Rheinberg, Stadt	2 618	+71,8	2,2	2,2	25,5
170 036	Schermbeck	4 172	+19,1	1,7	1,9	31,3
170 040	Sonsbeck	613	-31,4	3,3	3,6	17,8
170 044	Voerde (Niederrhein), Stadt	553	+1,1	2,2	2,2	29,1
170 048	Wesel, Stadt	12 419	-4,3	1,6	2,1	40,0
170 052	Xanten, Stadt	3 862	-22,5	2,0	2,1	38,1
<b>100 000</b>	<b>Reg.-Bez. Düsseldorf</b>	<b>1 457 240</b>	<b>+9,8</b>	<b>1,9</b>	<b>1,9</b>	<b>42,2</b>
	<b>Kreisfreie Städte</b>					
<b>314 000</b>	<b>Bonn</b>	<b>144 583</b>	<b>+12,3</b>	<b>1,8</b>	<b>2,0</b>	<b>45,4</b>
<b>315 000</b>	<b>Köln</b>	<b>838 674</b>	<b>+17,7</b>	<b>1,8</b>	<b>1,9</b>	<b>51,2</b>
<b>316 000</b>	<b>Leverkusen</b>	<b>37 500</b>	<b>+38,2</b>	<b>1,8</b>	<b>1,9</b>	<b>45,2</b>
	<b>Städteregion Aachen</b>	<b>161 015</b>	<b>+9,7</b>	<b>2,0</b>	<b>1,8</b>	<b>40,0</b>
334 002	Aachen, kreisfreie Stadt	105 905	+9,5	2,0	1,8	46,0
334 004	Alsdorf, Stadt	1 260	+65,6	2,3	3,9	38,4
334 008	Baesweiler, Stadt	1 088	-32,0	1,9	2,3	29,2
334 012	Eschweiler, Stadt	8 385	+14,7	1,5	1,4	38,6
334 016	Herzogenrath, Stadt	1 177	+287,2	1,9	7,1	44,3
334 020	Monschau, Stadt	17 548	+19,4	2,0	1,7	30,7
334 024	Roetgen	821	+36,6	1,8	1,7	22,8
334 028	Simmerath	16 449	-10,6	2,9	2,4	29,6
334 032	Stolberg (Rhld.), Stadt	5 559	+54,6	2,2	2,5	31,3
334 036	Würselen, Stadt	2 823	+3,0	2,0	1,9	38,9
<b>358 000</b>	<b>Kreis Düren</b>	<b>70 810</b>	<b>+5,6</b>	<b>2,9</b>	<b>5,9</b>	<b>32,7</b>
358 004	Aldenhoven	-	-	3,0	-	18,5
358 008	Düren, Stadt	6 321	+3,7	1,8	2,0	38,3
358 012	Heimbach, Stadt	53 149	+5,1	7,1	14,3	34,8
358 016	Hürtgenwald	3 356	+0,1	1,8	2,1	30,9
358 020	Inden	.	.	.	.	.
358 024	Jülich, Stadt	4 249	+28,9	2,2	2,4	41,5
358 028	Kreuzau	279	+25,7	2,2	1,8	26,9
358 032	Langenwehe	-	-	-	-	-
358 036	Linnich, Stadt	151	-26,7	1,7	2,0	24,8
358 040	Merzenich	.	.	.	.	.
358 044	Nideggen, Stadt	2 896	-5,0	2,3	2,2	21,4
358 048	Niederzier	144	+13,4	1,4	1,1	18,3
358 052	Nörvenich	.	.	.	.	.
358 056	Titz	-	-	-	-	-
358 060	Vettweiß	-	-	-	-	-
<b>362 000</b>	<b>Rhein-Erft-Kreis</b>	<b>97 502</b>	<b>+15,1</b>	<b>3,0</b>	<b>2,4</b>	<b>47,1</b>
362 004	Bedburg, Stadt	8 269	+102,1	3,2	11,7	33,5
362 008	Bergheim, Stadt	11 838	+21,6	4,3	7,4	44,5
362 012	Brühl, Stadt	23 167	+31,7	3,2	1,6	50,3
362 016	Elsdorf, Stadt	639	+76,0	2,2	4,1	23,8
362 020	Erfstadt, Stadt	652	x	1,5	1,5	28,0
362 024	Frechen, Stadt	11 640	+21,4	1,9	1,9	35,2
362 028	Hürth, Stadt	29 149	-8,0	3,9	2,6	69,8
362 032	Kerpen, Stadt	7 519	+12,6	2,5	2,0	35,9
362 036	Pulheim, Stadt	2 715	+9,0	1,9	2,1	35,7
362 040	Wesseling, Stadt	1 914	-19,5	2,4	2,0	36,4
<b>366 000</b>	<b>Kreis Euskirchen</b>	<b>49 536</b>	<b>+3,2</b>	<b>2,7</b>	<b>2,9</b>	<b>31,1</b>
366 004	Bad Münstereifel, Stadt	1 912	-3,3	2,0	1,6	30,5
366 008	Blankenheim	1 555	-4,1	2,5	2,1	24,3
366 012	Dahlem	28 722	+16,9	2,9	3,4	31,5
366 016	Euskirchen, Stadt	3 754	-3,6	1,7	1,9	32,7
366 020	Hellenthal	3 029	+7,9	2,2	2,2	22,0
366 024	Kall	810	+19,8	2,2	1,9	31,1
366 028	Mechernich, Stadt	.	.	.	.	.
366 032	Nettersheim	342	-44,5	7,6	12,2	56,6
366 036	Schleiden, Stadt	8 479	-22,2	2,4	3,3	20,1
366 040	Weilerswist	.	.	.	.	.
366 044	Zülpich, Stadt	58	+13,7	5,5	2,4	58,3

Anmerkungen Seite 44

## Noch: 3.1 Leistung der Beherbergungsstätten nach Verwaltungsbezirken

Januar bis Mai 2017

Amtliche Schlüsselnummer	Verwaltungsbezirk	Ankünfte				Übernachtungen	
		aller Gäste	Veränderung <sup>1)</sup>	ausländischer Gäste	Veränderung <sup>1)</sup>	aller Gäste	Veränderung <sup>1)</sup>
<b>370 000</b>	<b>Kreis Heinsberg</b>	<b>42 054</b>	<b>+1,5</b>	<b>5 865</b>	<b>+1,7</b>	<b>94 882</b>	<b>-3,8</b>
370 004	Erkelenz, Stadt	5 783	+4,0	1 014	-18,5	11 936	+0,8
370 008	Gangelt	3 331	+19,1	713	+43,8	8 482	+35,3
370 012	Geilenkirchen, Stadt	2 398	+8,1	725	+4,8	5 595	-1,5
370 016	Heinsberg, Stadt	4 910	+14,2	1 306	+26,6	8 008	+18,1
370 020	Hückelhoven, Stadt	4 787	+0,8	621	-14,1	9 557	-12,8
370 024	Selfkant	.	.	.	.	.	.
370 028	Übach-Palenberg, Stadt	1 934	+12,5	44	x	6 145	-1,7
370 032	Waldfeucht	.	.	.	.	.	.
370 036	Wassenberg, Stadt	6 854	-5,1	779	-22,4	13 083	-19,6
370 040	Wegberg, Stadt	11 341	-6,0	593	+18,6	30 589	-7,5
<b>374 000</b>	<b>Oberbergischer Kreis</b>	<b>110 924</b>	<b>+6,9</b>	<b>9 292</b>	<b>+23,6</b>	<b>339 120</b>	<b>+3,4</b>
374 004	Bergneustadt, Stadt	8 702	+15,2	344	+18,6	17 731	+15,6
374 008	Engelskirchen	5 866	+2,4	236	+22,3	45 466	-2,5
374 012	Gummersbach, Stadt	24 158	+16,3	5 367	+32,4	49 512	+18,2
374 016	Hückeswagen, Stadt	6 103	+55,2	344	-9,0	16 190	+70,2
374 020	Lindlar	9 083	+11,5	440	+63,6	23 072	+12,5
374 024	Marieneide	3 759	-33,0	597	-0,5	7 830	-35,8
374 028	Morsbach	5 234	+8,9	158	+66,3	11 668	+6,5
374 032	Nümbrecht	12 551	-3,5	179	-41,9	53 554	-10,0
374 036	Radevormwald, Stadt	10 408	-10,8	112	+4,7	30 692	-8,5
374 040	Reichshof	3 194	-6,6	61	+103,3	37 953	+2,0
374 044	Waldbrohl, Stadt	6 371	+114,5	403	+109,9	14 698	+84,1
374 048	Wiehl, Stadt	9 181	-9,8	520	-8,9	17 718	-11,4
374 052	Wipperfürth, Stadt	6 314	+6,5	531	+23,2	13 036	+2,2
<b>378 000</b>	<b>Rhein.-Berg. Kreis</b>	<b>93 597</b>	<b>+10,6</b>	<b>13 118</b>	<b>+36,8</b>	<b>219 521</b>	<b>+9,3</b>
378 004	Bergisch Gladbach, Stadt	36 328	+12,3	6 710	+56,6	74 103	+15,5
378 008	Burscheid, Stadt	5 160	+27,4	856	+19,4	9 283	+21,3
378 012	Kürten	3 788	+18,4	271	+173,7	8 626	+11,5
378 016	Leichlingen (Rhld.), Stadt	5 185	-17,9	457	+109,6	49 954	-5,0
378 020	Odenthal	11 209	+55,2	569	+44,4	20 321	+59,3
378 024	Overath, Stadt	6 457	-0,3	1 409	+21,9	13 424	+8,2
378 028	Rösrath, Stadt	9 823	+8,3	1 086	+20,7	17 868	+7,6
378 032	Wermelskirchen, Stadt	15 647	-2,1	1 760	-3,3	25 942	-3,8
<b>382 000</b>	<b>Rhein-Sieg-Kreis</b>	<b>237 411</b>	<b>+0,8</b>	<b>30 881</b>	<b>+10,0</b>	<b>519 992</b>	<b>+1,4</b>
382 004	Alfter	6 134	+14,0	206	+30,4	14 736	+5,4
382 008	Bad Honnef, Stadt	31 692	-16,1	2 950	-3,6	62 501	-17,5
382 012	Bornheim, Stadt	10 563	+9,9	1 135	+24,5	30 950	-
382 016	Eitorf	7 369	+6,8	267	-1,8	13 364	+5,8
382 020	Hennef (Sieg), Stadt	22 561	+19,0	1 851	+32,7	84 078	+7,6
382 024	Königswinter, Stadt	49 132	-5,3	6 838	+6,7	88 695	-6,2
382 028	Lohmar, Stadt	6 360	+14,7	639	+16,6	10 248	+22,4
382 032	Meckenheim, Stadt	5 733	+20,1	963	+21,0	10 575	+15,8
382 036	Much	7 936	-14,9	1 238	+21,0	17 641	-12,5
382 040	Neunkirchen-Seelscheid	.	.	.	.	.	.
382 044	Niederkassel, Stadt	7 119	+5,9	1 799	+4,9	12 761	+8,1
382 048	Rheinbach, Stadt	12 375	+3,8	1 749	-2,6	19 896	+2,6
382 052	Ruppichteroth	.	.	.	.	.	.
382 056	Sankt Augustin, Stadt	4 833	-1,3	287	+25,3	9 636	+10,2
382 060	Siegburg, Stadt	23 727	+7,8	3 555	-12,6	49 990	+26,0
382 064	Swisttal	4 152	-14,5	538	-14,9	19 429	-16,1
382 068	Troisdorf, Stadt	24 494	+11,2	6 250	+36,8	49 593	+25,7
382 072	Wachtberg	5 213	+18,5	335	+17,1	9 915	+23,9
382 076	Windeck	5 323	-7,1	195	+72,6	10 300	-24,1
<b>300 000</b>	<b>Reg.-Bez. Köln</b>	<b>2 973 222</b>	<b>+8,1</b>	<b>750 969</b>	<b>+16,9</b>	<b>6 044 512</b>	<b>+7,5</b>
	<b>Kreisfreie Städte</b>						
<b>512 000</b>	<b>Bottrop</b>	<b>15 508</b>	<b>+6,9</b>	<b>2 982</b>	<b>+12,9</b>	<b>32 442</b>	<b>+7,3</b>
<b>513 000</b>	<b>Gelsenkirchen</b>	<b>54 950</b>	<b>+7,3</b>	<b>9 810</b>	<b>+22,4</b>	<b>141 356</b>	<b>+3,9</b>
<b>515 000</b>	<b>Münster</b>	<b>243 768</b>	<b>-</b>	<b>21 197</b>	<b>+8,3</b>	<b>515 897</b>	<b>-2,2</b>

Anmerkungen Seite 44

## Noch: 3.1 Leistung der Beherbergungsstätten nach Verwaltungsbezirken

Januar bis Mai 2017

Amtliche Schlüsselnummer	Verwaltungsbezirk	Übernachtungen		Mittlere Aufenthaltsdauer <sup>2)</sup>		Mittlere Auslastung der angebotenen Betten <sup>3)</sup>
		ausländischer Gäste	Veränderung <sup>1)</sup>	aller Gäste	ausländischer Gäste	
<b>370 000</b>	<b>Kreis Heinsberg</b>	<b>14 404</b>	<b>-7,3</b>	<b>2,3</b>	<b>2,5</b>	<b>33,8</b>
370 004	Erkelenz, Stadt	2 661	-16,9	2,1	2,6	35,8
370 008	Gangelt	2 476	+22,3	2,5	3,5	29,9
370 012	Geilenkirchen, Stadt	2 230	-6,7	2,3	3,1	24,3
370 016	Heinsberg, Stadt	2 027	+34,3	1,6	1,6	36,3
370 020	Hückelhoven, Stadt	1 346	-13,0	2,0	2,2	33,6
370 024	Selfkant	.	.	.	.	.
370 028	Übach-Palenberg, Stadt	220	x	3,2	5,0	32,7
370 032	Waldfeucht	.	.	.	.	.
370 036	Wassenberg, Stadt	1 499	-48,2	1,9	1,9	28,0
370 040	Wegberg, Stadt	1 762	-0,1	2,7	3,0	39,7
<b>374 000</b>	<b>Oberbergischer Kreis</b>	<b>25 244</b>	<b>+34,3</b>	<b>3,1</b>	<b>2,7</b>	<b>38,4</b>
374 004	Bergneustadt, Stadt	675	+24,3	2,0	2,0	30,3
374 008	Engelskirchen	401	-7,2	7,8	1,7	77,0
374 012	Gummersbach, Stadt	13 779	+39,3	2,0	2,6	36,4
374 016	Hückeswagen, Stadt	1 245	+28,7	2,7	3,6	29,9
374 020	Lindlar	2 022	+61,8	2,5	4,6	31,8
374 024	Marienheide	1 432	+1,9	2,1	2,4	24,3
374 028	Morsbach	276	-37,1	2,2	1,7	33,2
374 032	Nümbrecht	461	-41,5	4,3	2,6	48,0
374 036	Radevormwald, Stadt	167	-8,2	2,9	1,5	34,7
374 040	Reichshof	418	+132,2	11,9	6,9	61,4
374 044	Waldbröl, Stadt	1 426	+152,8	2,3	3,5	22,1
374 048	Wiehl, Stadt	1 371	+22,6	1,9	2,6	27,5
374 052	Wipperfürth, Stadt	1 571	+52,7	2,1	3,0	26,7
<b>378 000</b>	<b>Rhein.-Berg. Kreis</b>	<b>28 340</b>	<b>+35,4</b>	<b>2,3</b>	<b>2,2</b>	<b>39,8</b>
378 004	Bergisch Gladbach, Stadt	13 077	+68,0	2,0	1,9	41,9
378 008	Burscheid, Stadt	1 856	-14,4	1,8	2,2	32,4
378 012	Kürten	538	+119,6	2,3	2,0	32,1
378 016	Leichlingen (Rhld.), Stadt	2 294	+6,4	9,6	5,0	63,9
378 020	Odenthal	1 027	+23,1	1,8	1,8	32,1
378 024	Overath, Stadt	3 687	+30,7	2,1	2,6	25,7
378 028	Rösrath, Stadt	2 207	+38,0	1,8	2,0	44,6
378 032	Wermelskirchen, Stadt	3 654	+10,0	1,7	2,1	30,5
<b>382 000</b>	<b>Rhein-Sieg-Kreis</b>	<b>73 942</b>	<b>+14,8</b>	<b>2,2</b>	<b>2,4</b>	<b>36,1</b>
382 004	Alfter	499	+66,9	2,4	2,4	51,1
382 008	Bad Honnef, Stadt	7 205	+1,3	2,0	2,4	36,7
382 012	Bornheim, Stadt	5 184	-15,3	2,9	4,6	35,8
382 016	Eitorf	563	-2,3	1,8	2,1	31,5
382 020	Hennef (Sieg), Stadt	3 940	+19,4	3,7	2,1	52,4
382 024	Königswinter, Stadt	13 289	-0,5	1,8	1,9	32,3
382 028	Lohmar, Stadt	1 143	+21,3	1,6	1,8	27,4
382 032	Meckenheim, Stadt	1 925	+10,4	1,8	2,0	35,6
382 036	Much	3 308	+19,3	2,2	2,7	32,5
382 040	Neunkirchen-Seelscheid	.	.	.	.	.
382 044	Niederkassel, Stadt	4 088	-3,1	1,8	2,3	39,5
382 048	Rheinbach, Stadt	2 452	-13,3	1,6	1,4	43,5
382 052	Ruppichteroth	.	.	.	.	.
382 056	Sankt Augustin, Stadt	851	+21,4	2,0	3,0	51,7
382 060	Siegburg, Stadt	14 098	+32,9	2,1	4,0	41,2
382 064	Swisttal	1 079	-15,2	4,7	2,0	15,1
382 068	Troisdorf, Stadt	13 112	+73,7	2,0	2,1	45,4
382 072	Wachtberg	665	+21,1	1,9	2,0	26,4
382 076	Windeck	399	+15,7	1,9	2,0	21,2
<b>300 000</b>	<b>Reg.-Bez. Köln</b>	<b>1 541 550</b>	<b>+15,5</b>	<b>2,0</b>	<b>2,1</b>	<b>43,7</b>
	<b>Kreisfreie Städte</b>					
<b>512 000</b>	<b>Bottrop</b>	<b>6 051</b>	<b>+16,2</b>	<b>2,1</b>	<b>2,0</b>	<b>35,2</b>
<b>513 000</b>	<b>Gelsenkirchen</b>	<b>21 369</b>	<b>+24,5</b>	<b>2,6</b>	<b>2,2</b>	<b>43,8</b>
<b>515 000</b>	<b>Münster</b>	<b>38 680</b>	<b>+0,2</b>	<b>2,1</b>	<b>1,8</b>	<b>42,6</b>

Anmerkungen Seite 44

## Noch: 3.1 Leistung der Beherbergungsstätten nach Verwaltungsbezirken

Januar bis Mai 2017

Amtliche Schlüssel- nummer	Verwaltungsbezirk	Ankünfte				Übernachtungen	
		aller Gäste	Veränderung <sup>1)</sup>	ausländischer Gäste	Veränderung <sup>1)</sup>	aller Gäste	Veränderung <sup>1)</sup>
<b>554 000</b>	<b>Kreis Borken</b>	<b>134 098</b>	<b>+4,7</b>	<b>17 168</b>	<b>+6,5</b>	<b>261 828</b>	<b>+2,7</b>
554 004	Ahaus, Stadt	12 284	+7,0	1 455	+10,9	23 673	-7,6
554 008	Bocholt, Stadt	19 530	+1,8	3 010	+1,3	38 694	-0,7
554 012	Borken, Stadt	15 505	-6,8	1 099	+14,4	36 095	-6,5
554 016	Gescher, Stadt	5 127	+47,8	203	+222,2	7 200	+38,0
554 020	Gronau (Westf.), Stadt	18 491	+8,3	3 984	+15,7	39 372	+10,3
554 024	Heek	.	.	.	.	.	.
554 028	Heiden	1 275	-0,1	82	+30,2	3 508	+1,8
554 032	Isselburg, Stadt	3 599	-15,3	1 463	-18,8	5 603	+0,1
554 036	Legden	15 081	+1,2	2 043	+4,0	27 001	-
554 040	Raesfeld	4 791	+9,7	283	+45,1	8 561	+4,9
554 044	Reken	8 127	+32,7	477	+43,7	15 432	+27,3
554 048	Rhede, Stadt	3 189	+18,9	594	+37,8	4 684	+10,9
554 052	Schöppingen	3 292	-3,9	194	-65,5	6 638	-21,4
554 056	Stadtlohn, Stadt	.	.	.	.	.	.
554 060	Südlohn	4 553	-2,0	522	-14,1	8 810	+11,5
554 064	Velen, Stadt	7 434	-10,6	637	+7,6	14 316	-8,9
554 068	Vreden, Stadt	6 980	+37,5	905	+26,2	12 023	+59,2
<b>558 000</b>	<b>Kreis Coesfeld</b>	<b>71 166</b>	<b>+1,9</b>	<b>4 901</b>	<b>+6,6</b>	<b>273 845</b>	<b>+10,1</b>
558 004	Ascheberg	7 475	-8,8	926	-2,1	14 083	-4,0
558 008	Billerbeck, Stadt	8 975	+1,9	651	-8,4	21 970	-4,6
558 012	Coesfeld, Stadt	12 220	+8,4	701	+8,2	20 680	+17,2
558 016	Dülmen, Stadt	8 784	+6,1	698	+15,0	19 466	+14,2
558 020	Havixbeck	2 035	+1,5	240	+12,7	6 578	-2,5
558 024	Lüdinghausen, Stadt	4 152	+16,5	155	+64,9	7 145	+15,1
558 028	Nordkirchen	.	.	.	.	.	.
558 032	Nottuln	6 028	-27,3	500	+1,6	11 719	-32,5
558 036	Olfen, Stadt	.	.	.	.	.	.
558 040	Rosendahl	2 157	+19,0	62	-40,4	3 351	+10,5
558 044	Senden	10 173	+12,2	843	+48,2	17 684	+12,4
<b>562 000</b>	<b>Kreis Recklinghausen</b>	<b>142 907</b>	<b>+4,6</b>	<b>20 654</b>	<b>-1,3</b>	<b>275 118</b>	<b>+6,8</b>
562 004	Castrop-Rauxel, Stadt	15 414	+12,2	1 439	-9,6	27 623	+18,1
562 008	Datteln, Stadt	13 089	+3,4	522	+30,2	30 690	+0,4
562 012	Dorsten, Stadt	11 327	-4,3	1 392	-13,5	23 889	+1,4
562 014	Gladbeck, Stadt	23 126	+3,5	9 208	-2,9	37 731	+7,5
562 016	Haltern am See, Stadt	28 725	+0,2	1 072	+15,1	57 160	-1,9
562 020	Herten, Stadt	8 176	+15,0	1 039	+38,2	13 056	+19,0
562 024	Marl, Stadt	10 839	+3,0	1 484	+10,3	20 480	+2,5
562 028	Oer-Erkenschwick, Stadt	7 412	+4,9	130	-28,2	15 008	+2,0
562 032	Recklinghausen, Stadt	22 320	+10,8	3 979	-7,5	43 858	+23,1
562 036	Waltrop, Stadt	2 479	-4,9	389	+13,1	5 623	+3,5
<b>566 000</b>	<b>Kreis Steinfurt</b>	<b>127 453</b>	<b>+3,0</b>	<b>13 344</b>	<b>+0,7</b>	<b>320 270</b>	<b>+5,3</b>
566 004	Altenberge	5 376	-0,6	89	-32,1	8 071	-4,8
566 008	Emsdetten, Stadt	7 008	+8,6	408	+41,7	13 398	+18,0
566 012	Greven, Stadt	13 293	+30,0	1 495	+14,2	20 739	+19,9
566 016	Hörstel, Stadt	13 191	+12,1	1 133	+31,4	32 503	+19,8
566 020	Hopsten	.	.	.	.	.	.
566 024	Horstmar, Stadt	1 318	+3,2	17	+6,3	3 392	+14,1
566 028	Ibbenbüren, Stadt	13 533	+12,4	1 413	+8,0	22 790	+15,8
566 032	Ladbergen	5 406	-3,7	837	+9,1	8 832	+2,2
566 036	Laer	1 022	-3,7	45	-36,6	2 763	+7,7
566 040	Lengerich, Stadt	2 828	-8,2	264	-10,8	7 298	-7,4
566 044	Lienen	2 127	+11,5	595	-7,0	8 660	+27,3
566 048	Lotte	.	.	.	.	.	.
566 052	Metelen	1 131	+5,8	4	-33,3	2 600	-7,4
566 056	Mettingen	3 063	+8,1	351	-27,9	21 012	+1,4
566 060	Neuenkirchen	1 298	-3,8	168	+143,5	5 219	+12,0
566 064	Nordwalde	3 496	+17,6	-	-	8 926	+9,8
566 068	Ochtrup, Stadt	2 339	-12,1	453	-4,8	3 707	-10,3
566 072	Recke	1 777	+28,3	76	-15,6	6 241	+44,4
566 076	Rheine, Stadt	17 536	-6,0	2 594	-5,7	48 118	+7,0
566 080	Saerbeck	4 938	-7,1	746	-25,9	10 134	+2,3
566 084	Steinfurt, Stadt	4 346	+4,8	155	-8,3	9 052	+7,1
566 088	Tecklenburg, Stadt	17 296	-8,8	1 827	-10,8	59 856	-6,4
566 092	Westerkappeln	1 003	-19,4	91	-35,5	2 906	-7,1
566 096	Wettringen	3 742	-3,7	440	+66,0	12 351	-17,2

Anmerkungen Seite 44

## Noch: 3.1 Leistung der Beherbergungsstätten nach Verwaltungsbezirken

Januar bis Mai 2017

Amtliche Schlüsselnummer	Verwaltungsbezirk	Übernachtungen		Mittlere Aufenthaltsdauer <sup>2)</sup>		Mittlere Auslastung der angebotenen Betten <sup>3)</sup>
		ausländischer Gäste	Veränderung <sup>1)</sup>	aller Gäste	ausländischer Gäste	
<b>554 000</b>	<b>Kreis Borken</b>	<b>38 244</b>	<b>+7,4</b>	<b>2,0</b>	<b>2,2</b>	<b>31,0</b>
554 004	Ahaus, Stadt	2 976	+5,2	1,9	2,0	26,9
554 008	Bocholt, Stadt	7 525	+19,5	2,0	2,5	38,6
554 012	Borken, Stadt	5 245	+21,8	2,3	4,8	34,0
554 016	Gescher, Stadt	284	+215,6	1,4	1,4	37,3
554 020	Gronau (Westf.), Stadt	10 077	+4,7	2,1	2,5	32,0
554 024	Heek	.	.	.	.	.
554 028	Heiden	160	+9,6	2,8	2,0	26,5
554 032	Isselburg, Stadt	2 090	-13,3	1,6	1,4	26,8
554 036	Legden	2 427	-8,1	1,8	1,2	30,5
554 040	Raesfeld	389	+39,9	1,8	1,4	31,2
554 044	Reken	1 097	+81,9	1,9	2,3	28,4
554 048	Rhede, Stadt	671	+19,8	1,5	1,1	28,5
554 052	Schöppingen	443	-77,8	2,0	2,3	19,0
554 056	Stadtlohn, Stadt	.	.	.	.	.
554 060	Südlohn	1 004	-	1,9	1,9	36,7
554 064	Velen, Stadt	1 329	-8,3	1,9	2,1	24,4
554 068	Vreden, Stadt	1 745	+45,8	1,7	1,9	35,5
<b>558 000</b>	<b>Kreis Coesfeld</b>	<b>11 114</b>	<b>+12,0</b>	<b>3,8</b>	<b>2,3</b>	<b>46,9</b>
558 004	Ascheberg	1 679	+5,5	1,9	1,8	27,5
558 008	Billerbeck, Stadt	1 654	+3,8	2,4	2,5	41,7
558 012	Coesfeld, Stadt	1 107	+5,5	1,7	1,6	39,3
558 016	Dülmen, Stadt	2 519	+41,7	2,2	3,6	29,6
558 020	Havixbeck	753	+6,5	3,2	3,1	22,9
558 024	Lüdinghausen, Stadt	255	+104,0	1,7	1,6	23,5
558 028	Nordkirchen	.	.	.	.	.
558 032	Nottuln	858	-7,6	1,9	1,7	24,4
558 036	Olfen, Stadt	.	.	.	.	.
558 040	Rosendahl	62	-40,4	1,6	1,0	14,9
558 044	Senden	2 029	+17,4	1,7	2,4	29,8
<b>562 000</b>	<b>Kreis Recklinghausen</b>	<b>41 802</b>	<b>+3,9</b>	<b>1,9</b>	<b>2,0</b>	<b>39,3</b>
562 004	Castrop-Rauxel, Stadt	2 879	-7,7	1,8	2,0	36,5
562 008	Datteln, Stadt	2 124	-9,4	2,3	4,1	56,3
562 012	Dorsten, Stadt	5 074	+15,0	2,1	3,6	31,0
562 014	Gladbeck, Stadt	14 402	-3,2	1,6	1,6	54,6
562 016	Haltern am See, Stadt	1 813	+24,0	2,0	1,7	36,7
562 020	Herten, Stadt	1 862	+44,5	1,6	1,8	38,9
562 024	Marl, Stadt	2 731	+14,7	1,9	1,8	31,6
562 028	Oer-Erkenschwick, Stadt	344	+8,2	2,0	2,6	21,5
562 032	Recklinghausen, Stadt	9 419	+6,1	2,0	2,4	49,7
562 036	Waltrop, Stadt	1 154	+1,6	2,3	3,0	43,3
<b>566 000</b>	<b>Kreis Steinfurt</b>	<b>35 507</b>	<b>+10,5</b>	<b>2,5</b>	<b>2,7</b>	<b>34,9</b>
566 004	Altenberge	219	-72,7	1,5	2,5	27,6
566 008	Emsdetten, Stadt	1 833	+78,8	1,9	4,5	21,7
566 012	Greven, Stadt	2 026	+8,7	1,6	1,4	28,2
566 016	Hörstel, Stadt	3 339	+54,2	2,5	2,9	37,9
566 020	Hopsten	.	.	.	.	.
566 024	Horstmar, Stadt	40	+5,3	2,6	2,4	40,8
566 028	Ibbenbüren, Stadt	2 159	+16,1	1,7	1,5	32,8
566 032	Ladbergen	1 265	+21,8	1,6	1,5	27,7
566 036	Laer	286	+42,3	2,7	6,4	24,1
566 040	Lengerich, Stadt	1 160	-7,6	2,6	4,4	28,1
566 044	Lienen	5 003	+33,2	4,1	8,4	36,6
566 048	Lotte	.	.	.	.	.
566 052	Metelen	4	-81,0	2,3	1,0	31,8
566 056	Mettingen	929	-24,5	6,9	2,6	59,6
566 060	Neuenkirchen	2 232	+35,7	4,0	13,3	36,1
566 064	Nordwalde	-	-	2,6	-	34,4
566 068	Ochtrup, Stadt	610	-15,6	1,6	1,3	24,1
566 072	Recke	159	-21,3	3,5	2,1	32,9
566 076	Rheine, Stadt	5 242	-1,2	2,7	2,0	39,1
566 080	Saerbeck	789	-25,1	2,1	1,1	32,0
566 084	Steinfurt, Stadt	643	+7,9	2,1	4,1	25,3
566 088	Tecklenburg, Stadt	4 252	-25,1	3,5	2,3	44,5
566 092	Westerkappeln	300	-16,9	2,9	3,3	39,3
566 096	Wettringen	2 381	+123,1	3,3	5,4	32,4

Anmerkungen Seite 44

## Noch: 3.1 Leistung der Beherbergungsstätten nach Verwaltungsbezirken

Januar bis Mai 2017

Amtliche Schlüssel- nummer	Verwaltungsbezirk	Ankünfte				Übernachtungen	
		aller Gäste	Veränderung <sup>1)</sup>	ausländischer Gäste	Veränderung <sup>1)</sup>	aller Gäste	Veränderung <sup>1)</sup>
<b>570 000</b>	<b>Kreis Warendorf</b>	<b>65 125</b>	<b>+6,3</b>	<b>7 614</b>	<b>+19,6</b>	<b>160 626</b>	<b>+2,9</b>
570 004	Ahlen, Stadt	6 241	+30,8	1 388	+101,2	12 790	+28,0
570 008	Beckum, Stadt	5 483	+8,3	987	+21,4	11 778	+0,6
570 012	Beelen	962	+5,9	128	+16,4	2 402	+30,6
570 016	Drensteinfurt, Stadt	2 089	-7,0	242	+96,7	3 365	-4,0
570 020	Ennigerloh, Stadt	3 330	+2,6	515	+21,7	6 986	+3,5
570 024	Everswinkel	1 440	-16,0	77	+60,4	3 249	-26,8
570 028	Oelde, Stadt	6 936	+2,0	1 787	+16,5	17 232	+13,5
570 032	Ostbevern	7 918	+16,4	317	-33,5	11 046	+2,5
570 036	Sassenberg, Stadt	3 008	-14,4	352	-19,3	10 238	-21,2
570 040	Sendenhorst, Stadt	5 071	+12,4	459	+3,8	20 552	+5,0
570 044	Telgte, Stadt	6 192	-15,9	396	-15,9	25 634	-9,1
570 048	Wadersloh	1 712	+124,7	33	-5,7	3 810	+52,0
570 052	Warendorf, Stadt	14 743	+8,6	933	+22,0	31 544	+10,3
<b>500 000</b>	<b>Reg.-Bez. Münster</b>	<b>854 975</b>	<b>+3,1</b>	<b>97 670</b>	<b>+6,7</b>	<b>1 981 382</b>	<b>+3,4</b>
<b>711 000</b>	<b>Kreisfreie Stadt Bielefeld</b>	<b>149 688</b>	<b>+18,1</b>	<b>20 488</b>	<b>+35,7</b>	<b>289 985</b>	<b>+24,6</b>
<b>754 000</b>	<b>Kreis Gütersloh</b>	<b>109 365</b>	<b>+1,2</b>	<b>15 630</b>	<b>-2,4</b>	<b>229 374</b>	<b>+4,3</b>
754 004	Borgholzhausen, Stadt	.	.	.	.	.	.
754 008	Gütersloh, Stadt	29 267	+7,5	6 572	+7,8	65 625	+13,4
754 012	Halle (Westf.), Stadt	13 214	-10,3	1 044	-9,8	24 740	-8,7
754 016	Harsewinkel, Stadt	12 657	-0,3	2 887	-5,1	23 461	-2,6
754 020	Herzebrock-Clarholz	1 758	-8,1	317	+6,7	3 927	+13,0
754 024	Langenberg	.	.	.	.	.	.
754 028	Rheda-Wiedenbrück, Stadt	18 095	+8,2	1 762	+24,0	31 236	+6,5
754 032	Rietberg, Stadt	8 772	+8,5	609	-3,9	15 032	+10,7
754 036	Schloß Holte-Stukenbrock, Stadt	8 094	+4,1	771	-9,1	22 808	+8,5
754 040	Steinhagen	4 095	-5,9	59	-51,2	7 154	-0,2
754 044	Verl, Stadt	3 952	+8,6	650	-7,8	13 712	+2,0
754 048	Versmold, Stadt	3 206	-37,0	73	-39,7	9 121	-27,2
754 052	Werther (Westf.), Stadt	4 890	+0,7	839	-44,6	9 599	+18,0
<b>758 000</b>	<b>Kreis Herford</b>	<b>38 770</b>	<b>+6,1</b>	<b>3 177</b>	<b>+12,6</b>	<b>151 323</b>	<b>+4,5</b>
758 004	Bünde, Stadt	4 878	+1,7	362	+6,2	10 912	+3,6
758 008	Enger, Stadt	-	-	-	-	-	-
758 012	Herford, Stadt	10 499	+7,4	1 228	+15,8	18 825	+18,1
758 016	Hiddenhausen	4 841	+3,6	435	-2,0	8 804	-1,1
758 020	Kirchlengern	.	.	.	.	.	.
758 024	Löhne, Stadt	2 749	-9,8	41	-53,4	45 515	-1,1
758 028	Rödinghausen	4 822	+64,2	65	+97,0	12 030	+83,5
758 032	Spenge, Stadt	.	.	.	.	.	.
758 036	Vlotho, Stadt	9 508	-7,7	1 000	+19,6	51 615	-6,1
<b>762 000</b>	<b>Kreis Höxter</b>	<b>90 671</b>	<b>+2,8</b>	<b>4 100</b>	<b>+1,7</b>	<b>428 502</b>	<b>-1,7</b>
762 004	Bad Driburg, Stadt	30 603	+2,2	939	-0,3	279 673	-0,5
762 008	Beverungen, Stadt	8 841	-1,8	458	-1,9	20 850	-3,8
762 012	Borgentreich, Stadt	376	+364,2	4	-	1 611	+80,2
762 016	Brakel, Stadt	8 333	+47,2	138	+36,6	19 801	+36,3
762 020	Höxter, Stadt	16 809	-5,2	984	-7,3	47 443	-11,1
762 024	Marienmünster, Stadt	1 491	+5,8	123	-29,3	3 644	-14,3
762 028	Nieheim, Stadt	4 098	-24,7	375	+37,9	13 757	-13,4
762 032	Steinheim, Stadt	1 814	+23,9	133	+280,0	3 829	+43,8
762 036	Warburg, Stadt	15 352	+6,4	549	+18,8	30 322	-8,2
762 040	Willebadessen, Stadt	2 954	-4,0	397	-22,6	7 572	-8,5
<b>766 000</b>	<b>Kreis Lippe</b>	<b>150 763</b>	<b>+1,6</b>	<b>14 383</b>	<b>+5,9</b>	<b>593 645</b>	<b>-0,1</b>
766 004	Augustdorf	561	+4,5	3	x	1 243	+23,9
766 008	Bad Salzuflen, Stadt	55 788	+3,1	6 120	+9,9	312 185	-2,0
766 012	Barntrup, Stadt	.	.	.	.	.	.
766 016	Blomberg, Stadt	4 776	+15,6	630	+8,1	8 451	+12,5
766 020	Detmold, Stadt	21 460	-2,0	2 431	-6,0	39 218	-5,5
766 024	Dörentrup	3 646	+55,2	51	-10,5	9 554	+79,0
766 028	Extertal	3 597	+3,6	321	+50,0	16 271	+6,5
766 032	Horn-Bad Meinberg, Stadt	33 083	+0,4	2 378	-0,3	140 892	+3,5

Anmerkungen Seite 44



## Noch: 3.1 Leistung der Beherbergungsstätten nach Verwaltungsbezirken

Januar bis Mai 2017

Amtliche Schlüsselnummer	Verwaltungsbezirk	Übernachtungen		Mittlere Aufenthaltsdauer <sup>2)</sup>		Mittlere Auslastung der angebotenen Betten <sup>3)</sup>
		ausländischer Gäste	Veränderung <sup>1)</sup>	aller Gäste	ausländischer Gäste	
<b>570 000</b>	<b>Kreis Warendorf</b>	<b>23 019</b>	<b>+23,5</b>	<b>2,5</b>	<b>3,0</b>	<b>33,3</b>
570 004	Ahlen, Stadt	3 560	+107,2	2,0	2,6	29,3
570 008	Beckum, Stadt	2 630	-22,9	2,1	2,7	31,6
570 012	Beelen	464	+32,6	2,5	3,6	26,1
570 016	Drensteinfurt, Stadt	717	+345,3	1,6	3,0	27,3
570 020	Ennigerloh, Stadt	1 288	+30,5	2,1	2,5	25,8
570 024	Everswinkel	190	+65,2	2,3	2,5	15,4
570 028	Oelde, Stadt	7 959	+38,0	2,5	4,5	30,9
570 032	Ostbevern	501	-46,2	1,4	1,6	24,6
570 036	Sassenberg, Stadt	1 218	-20,4	3,4	3,5	23,1
570 040	Sendenhorst, Stadt	1 158	+23,7	4,1	2,5	56,3
570 044	Telgte, Stadt	772	-1,7	4,1	1,9	64,1
570 048	Wadersloh	288	+58,2	2,2	8,7	24,5
570 052	Warendorf, Stadt	2 274	+29,2	2,1	2,4	30,3
<b>500 000</b>	<b>Reg.-Bez. Münster</b>	<b>215 786</b>	<b>+9,3</b>	<b>2,3</b>	<b>2,2</b>	<b>38,6</b>
<b>711 000</b>	<b>Kreisfreie Stadt Bielefeld</b>	<b>51 929</b>	<b>+46,5</b>	<b>1,9</b>	<b>2,5</b>	<b>42,4</b>
<b>754 000</b>	<b>Kreis Gütersloh</b>	<b>40 773</b>	<b>-2,1</b>	<b>2,1</b>	<b>2,6</b>	<b>33,9</b>
754 004	Borgholzhausen, Stadt	.	.	.	.	.
754 008	Gütersloh, Stadt	14 808	+14,1	2,2	2,3	38,0
754 012	Halle (Westf.), Stadt	2 096	-20,6	1,9	2,0	33,7
754 016	Harsewinkel, Stadt	5 793	-10,6	1,9	2,0	31,0
754 020	Herzebrock-Clarholz	812	+23,0	2,2	2,6	27,1
754 024	Langenberg	.	.	.	.	.
754 028	Rheda-Wiedenbrück, Stadt	2 916	+21,5	1,7	1,7	34,5
754 032	Rietberg, Stadt	1 063	-0,7	1,7	1,7	34,1
754 036	Schloß Holte-Stukenbrock, Stadt	3 869	-7,6	2,8	5,0	29,2
754 040	Steinhagen	264	-48,5	1,7	4,5	35,6
754 044	Verl, Stadt	7 494	-4,8	3,5	11,5	43,7
754 048	Versmold, Stadt	243	-24,8	2,8	3,3	22,0
754 052	Werther (Westf.), Stadt	1 362	-43,5	2,0	1,6	33,1
<b>758 000</b>	<b>Kreis Herford</b>	<b>8 639</b>	<b>+52,3</b>	<b>3,9</b>	<b>2,7</b>	<b>38,2</b>
758 004	Bünde, Stadt	933	+34,4	2,2	2,6	33,8
758 008	Enger, Stadt	-	-	-	-	-
758 012	Herford, Stadt	3 337	+76,8	1,8	2,7	24,9
758 016	Hiddenhausen	983	+17,7	1,8	2,3	26,2
758 020	Kirchlengern	.	.	.	.	.
758 024	Löhne, Stadt	215	-29,0	16,6	5,2	79,7
758 028	Rödinghausen	1 094	x	2,5	16,8	30,9
758 032	Spenge, Stadt	.	.	.	.	.
758 036	Vlotho, Stadt	1 965	+7,8	5,4	2,0	39,4
<b>762 000</b>	<b>Kreis Höxter</b>	<b>11 033</b>	<b>-10,1</b>	<b>4,7</b>	<b>2,7</b>	<b>44,6</b>
762 004	Bad Driburg, Stadt	2 248	-33,5	9,1	2,4	67,2
762 008	Beverungen, Stadt	1 038	-11,5	2,4	2,3	26,9
762 012	Borgentreich, Stadt	46	+35,3	4,3	11,5	19,8
762 016	Brakel, Stadt	617	+52,7	2,4	4,5	27,8
762 020	Höxter, Stadt	2 276	-11,4	2,8	2,3	30,3
762 024	Mariemünster, Stadt	349	-61,8	2,4	2,8	18,7
762 028	Nieheim, Stadt	1 981	+84,6	3,4	5,3	17,6
762 032	Steinheim, Stadt	367	+402,7	2,1	2,8	21,1
762 036	Warburg, Stadt	1 115	-0,7	2,0	2,0	31,1
762 040	Willebadessen, Stadt	996	-34,7	2,6	2,5	25,8
<b>766 000</b>	<b>Kreis Lippe</b>	<b>34 444</b>	<b>+9,3</b>	<b>3,9</b>	<b>2,4</b>	<b>41,8</b>
766 004	Augustdorf	14	x	2,2	4,7	13,0
766 008	Bad Salzuflen, Stadt	12 422	+2,8	5,6	2,0	56,2
766 012	Barntrup, Stadt	.	.	.	.	.
766 016	Blomberg, Stadt	1 371	+14,7	1,8	2,2	30,0
766 020	Detmold, Stadt	5 159	-3,9	1,8	2,1	34,1
766 024	Dörentrup	115	+3,6	2,6	2,3	23,4
766 028	Extetal	1 265	+64,1	4,5	3,9	30,9
766 032	Horn-Bad Meinberg, Stadt	6 249	+18,1	4,3	2,6	41,8

Anmerkungen Seite 44



## Noch: 3.1 Leistung der Beherbergungsstätten nach Verwaltungsbezirken

Januar bis Mai 2017

Amtliche Schlüsselnummer	Verwaltungsbezirk	Ankünfte				Übernachtungen	
		aller Gäste	Veränderung <sup>1)</sup>	ausländischer Gäste	Veränderung <sup>1)</sup>	aller Gäste	Veränderung <sup>1)</sup>
	<b>Noch: Kreis Lippe</b>						
766 036	Kalletal	4 629	-23,3	176	+147,9	14 661	-20,2
766 040	Lage, Stadt	2 834	+10,8	91	+139,5	8 458	+18,2
766 044	Lemgo, Stadt	7 534	+4,4	736	+9,9	13 638	+7,1
766 048	Leopoldshöhe	.	.	.	.	.	.
766 052	Lügde, Stadt	3 719	+11,5	267	+19,7	7 248	+8,1
766 056	Oerlinghausen, Stadt	3 188	-3,7	55	-17,9	7 416	-1,4
766 060	Schieder-Schwalenberg, Stadt	4 207	-16,1	823	+9,2	9 913	-16,9
766 064	Schlangen	-	-100,0	-	-	-	-100,0
<b>770 000</b>	<b>Kreis Minden-Lübbecke</b>	<b>116 922</b>	<b>+2,8</b>	<b>12 066</b>	<b>+3,7</b>	<b>572 275</b>	<b>+0,1</b>
770 004	Bad Oeynhausen, Stadt	48 002	-2,3	3 128	+3,5	375 009	-1,6
770 008	Espelkamp, Stadt	4 686	+23,0	499	+4,4	10 462	+20,5
770 012	Hille	2 749	+10,8	999	+36,8	8 726	+5,3
770 016	Hüllhorst	.	.	.	.	.	.
770 020	Lübbecke, Stadt	.	.	.	.	.	.
770 024	Minden, Stadt	21 154	-6,0	3 223	-25,7	37 865	+4,0
770 028	Petershagen, Stadt	8 724	-2,6	604	+1,2	44 061	-4,7
770 032	Porta Westfalica, Stadt	9 815	+43,8	784	+37,1	17 694	+35,3
770 036	Preußisch-Oldendorf, Stadt	8 032	-5,5	155	-45,0	49 753	-7,9
770 040	Rahden, Stadt	3 918	+0,4	252	-10,3	8 486	-1,5
770 044	Stemwede	3 802	+34,5	433	+30,0	9 339	+48,5
<b>774 000</b>	<b>Kreis Paderborn</b>	<b>151 886</b>	<b>+16,1</b>	<b>26 040</b>	<b>+66,8</b>	<b>397 646</b>	<b>+5,9</b>
774 004	Altenbeken	.	.	.	.	.	.
774 008	Bad Lippspringe, Stadt	33 079	+7,7	1 365	-2,6	146 873	+5,6
774 012	Borchen	3 790	+2,5	294	-7,3	20 410	-1,4
774 016	Büren, Stadt	11 869	-10,6	889	-24,6	24 313	-12,2
774 020	Delbrück, Stadt	6 784	+6,6	1 384	+9,2	11 519	+3,8
774 024	Hövelhof	5 222	+19,0	575	+6,7	14 097	+18,4
774 028	Lichtenau, Stadt	605	+55,9	92	+9,5	2 121	+81,4
774 032	Paderborn, Stadt	73 024	+18,8	9 737	+41,2	125 857	+17,5
774 036	Salzkotten, Stadt	.	.	.	.	.	.
774 040	Bad Wünnenberg, Stadt	16 091	+74,2	11 526	+205,6	49 499	-9,1
<b>700 000</b>	<b>Reg.-Bez. Detmold</b>	<b>808 065</b>	<b>+7,4</b>	<b>95 884</b>	<b>+21,7</b>	<b>2 662 750</b>	<b>+3,4</b>
	<b>Kreisfreie Städte</b>						
<b>911 000</b>	<b>Bochum</b>	<b>164 374</b>	<b>+8,2</b>	<b>28 445</b>	<b>+22,7</b>	<b>268 124</b>	<b>+2,9</b>
<b>913 000</b>	<b>Dortmund</b>	<b>322 350</b>	<b>+8,0</b>	<b>72 987</b>	<b>+16,1</b>	<b>534 242</b>	<b>+7,2</b>
<b>914 000</b>	<b>Hagen</b>	<b>41 969</b>	<b>+10,7</b>	<b>4 978</b>	<b>+22,8</b>	<b>111 873</b>	<b>+7,9</b>
<b>915 000</b>	<b>Hamm</b>	<b>43 736</b>	<b>+13,1</b>	<b>4 699</b>	<b>+7,2</b>	<b>63 411</b>	<b>+14,2</b>
<b>916 000</b>	<b>Herne</b>	<b>15 362</b>	<b>+4,1</b>	<b>916</b>	<b>-7,3</b>	<b>29 794</b>	<b>+9,0</b>
<b>954 000</b>	<b>Ennepe-Ruhr-Kreis</b>	<b>79 035</b>	<b>+8,1</b>	<b>8 969</b>	<b>+12,7</b>	<b>217 415</b>	<b>+6,1</b>
954 004	Breckerfeld, Stadt	2 627	+8,2	150	+92,3	5 381	+2,9
954 008	Ennepetal, Stadt	2 708	-8,8	655	-12,2	30 004	-3,3
954 012	Gevelsberg, Stadt	4 254	+19,4	207	-30,8	7 288	+30,5
954 016	Hattingen, Stadt	20 960	+4,9	1 306	-7,4	84 382	+4,8
954 020	Herdecke, Stadt	13 636	+16,0	2 009	+22,9	22 031	+18,5
954 024	Schwelm, Stadt	9 794	+13,2	2 063	+88,1	18 060	+12,1
954 028	Sprockhövel, Stadt	9 801	+3,5	836	-19,8	21 841	+0,9
954 032	Wetter (Ruhr), Stadt	3 910	-2,4	390	+25,4	7 373	-3,4
954 036	Witten, Stadt	11 345	+10,5	1 353	+0,9	21 055	+13,8
<b>958 000</b>	<b>Hochsauerlandkreis</b>	<b>567 587</b>	<b>+9,1</b>	<b>176 977</b>	<b>+11,2</b>	<b>1 706 024</b>	<b>+4,9</b>
958 004	Arnsberg, Stadt	29 839	+21,3	3 145	+9,4	73 773	+1,3
958 008	Bestwig	15 169	+7,7	2 374	+6,6	37 363	+3,3
958 012	Brilon, Stadt	17 907	+10,9	2 651	+7,5	56 132	+8,4
958 016	Eslohe (Sauerland)	14 247	-13,8	657	+39,8	54 671	+5,1
958 020	Hallenberg, Stadt	15 262	+12,5	4 748	+16,2	34 291	+14,8
958 024	Marsberg, Stadt	4 663	+7,2	777	-13,4	10 211	+2,9
958 028	Medebach, Stadt	98 808	+1,3	35 983	+8,3	350 120	-3,3
958 032	Meschede, Stadt	26 409	+7,1	4 064	+32,9	57 316	+4,0
958 036	Olsberg, Stadt	29 329	+12,5	7 949	+17,9	84 318	+5,1
958 040	Schmallenberg, Stadt	86 985	+12,3	20 419	+13,2	318 154	+6,3
958 044	Sundern (Sauerland), Stadt	39 072	+6,9	2 686	-0,1	83 772	+5,0
958 048	Winterberg, Stadt	189 897	+12,5	91 524	+11,2	545 903	+9,7

Anmerkungen Seite 44

## Noch: 3.1 Leistung der Beherbergungsstätten nach Verwaltungsbezirken

Januar bis Mai 2017

Amtliche Schlüsselnummer	Verwaltungsbezirk	Übernachtungen		Mittlere Aufenthaltsdauer <sup>2)</sup>		Mittlere Auslastung der angebotenen Betten <sup>3)</sup>
		ausländischer Gäste	Veränderung <sup>1)</sup>	aller Gäste	ausländischer Gäste	
	<b>Noch: Kreis Lippe</b>					
766 036	Kalletal	505	+179,0	3,2	2,9	13,1
766 040	Lage, Stadt	637	x	3,0	7,0	27,2
766 044	Lemgo, Stadt	2 062	+27,9	1,8	2,8	27,6
766 048	Leopoldshöhe	.	.	.	.	.
766 052	Lügde, Stadt	659	-16,7	1,9	2,5	14,5
766 056	Oerlinghausen, Stadt	161	-29,4	2,3	2,9	29,1
766 060	Schieder-Schwalenberg, Stadt	2 350	+13,7	2,4	2,9	18,2
766 064	Schlangen	-	-	-	-	-
<b>770 000</b>	<b>Kreis Minden-Lübbecke</b>	<b>25 915</b>	<b>-6,4</b>	<b>4,9</b>	<b>2,1</b>	<b>55,6</b>
770 004	Bad Oeynhausen, Stadt	6 155	-27,6	7,8	2,0	72,8
770 008	Espelkamp, Stadt	1 404	-15,2	2,2	2,8	31,9
770 012	Hille	3 057	+33,6	3,2	3,1	39,3
770 016	Hüllhorst	.	.	.	.	.
770 020	Lübbecke, Stadt	.	.	.	.	.
770 024	Minden, Stadt	5 714	-17,7	1,8	1,8	32,4
770 028	Petershagen, Stadt	1 852	-3,1	5,1	3,1	42,3
770 032	Porta Westfalica, Stadt	1 221	+18,2	1,8	1,6	24,7
770 036	Preußisch-Oldendorf, Stadt	550	-71,0	6,2	3,5	52,2
770 040	Rahden, Stadt	756	+27,1	2,2	3,0	31,7
770 044	Stemwede	1 542	+92,8	2,5	3,6	27,6
<b>774 000</b>	<b>Kreis Paderborn</b>	<b>48 170</b>	<b>+10,1</b>	<b>2,6</b>	<b>1,8</b>	<b>48,0</b>
774 004	Altenbeken	.	.	.	.	.
774 008	Bad Lippspringe, Stadt	3 410	-2,0	4,4	2,5	72,4
774 012	Borchen	1 764	+6,5	5,4	6,0	50,9
774 016	Büren, Stadt	2 214	-14,2	2,0	2,5	32,3
774 020	Delbrück, Stadt	2 184	+9,9	1,7	1,6	34,3
774 024	Hövelhof	1 699	-30,1	2,7	3,0	34,9
774 028	Lichtenau, Stadt	562	+4,1	3,5	6,1	12,0
774 032	Paderborn, Stadt	21 806	+40,7	1,7	2,2	39,3
774 036	Salzkotten, Stadt	.	.	.	.	.
774 040	Bad Wünnenberg, Stadt	14 183	-7,1	3,1	1,2	60,6
<b>700 000</b>	<b>Reg.-Bez. Detmold</b>	<b>220 903</b>	<b>+11,6</b>	<b>3,3</b>	<b>2,3</b>	<b>44,4</b>
	<b>Kreisfreie Städte</b>					
<b>911 000</b>	<b>Bochum</b>	<b>45 831</b>	<b>+9,1</b>	<b>1,6</b>	<b>1,6</b>	<b>44,6</b>
<b>913 000</b>	<b>Dortmund</b>	<b>118 081</b>	<b>+12,3</b>	<b>1,7</b>	<b>1,6</b>	<b>49,0</b>
<b>914 000</b>	<b>Hagen</b>	<b>9 519</b>	<b>+12,7</b>	<b>2,7</b>	<b>1,9</b>	<b>49,0</b>
<b>915 000</b>	<b>Hamm</b>	<b>6 835</b>	<b>+9,4</b>	<b>1,4</b>	<b>1,5</b>	<b>32,9</b>
<b>916 000</b>	<b>Herne</b>	<b>2 006</b>	<b>-3,3</b>	<b>1,9</b>	<b>2,2</b>	<b>33,6</b>
<b>954 000</b>	<b>Ennepe-Ruhr-Kreis</b>	<b>17 319</b>	<b>+17,3</b>	<b>2,8</b>	<b>1,9</b>	<b>43,4</b>
954 004	Breckerfeld, Stadt	232	+0,4	2,0	1,5	18,8
954 008	Ennepetal, Stadt	1 106	-42,2	11,1	1,7	80,6
954 012	Gevelsberg, Stadt	343	-29,4	1,7	1,7	44,2
954 016	Hattingen, Stadt	4 732	+28,6	4,0	3,6	50,7
954 020	Herdecke, Stadt	2 380	+31,4	1,6	1,2	38,1
954 024	Schwelm, Stadt	3 307	+126,4	1,8	1,6	34,5
954 028	Sprockhövel, Stadt	1 412	-24,9	2,2	1,7	40,7
954 032	Wetter (Ruhr), Stadt	919	+67,7	1,9	2,4	30,4
954 036	Witten, Stadt	2 888	+4,9	1,9	2,1	34,0
<b>958 000</b>	<b>Hochsauerlandkreis</b>	<b>536 190</b>	<b>+9,6</b>	<b>3,0</b>	<b>3,0</b>	<b>42,9</b>
958 004	Arnsberg, Stadt	4 977	-17,1	2,5	1,6	37,3
958 008	Bestwig	6 872	+14,1	2,5	2,9	28,5
958 012	Brilon, Stadt	6 438	+10,2	3,1	2,4	28,9
958 016	Eslohe (Sauerland)	1 899	+33,3	3,8	2,9	36,5
958 020	Hallenberg, Stadt	11 742	+19,4	2,2	2,5	46,0
958 024	Marsberg, Stadt	1 960	-18,3	2,2	2,5	23,0
958 028	Medebach, Stadt	140 616	+4,5	3,5	3,9	58,6
958 032	Meschede, Stadt	9 242	+23,5	2,2	2,3	30,1
958 036	Olsberg, Stadt	16 933	+10,9	2,9	2,1	43,7
958 040	Schmallenberg, Stadt	60 428	+12,5	3,7	3,0	47,4
958 044	Sundern (Sauerland), Stadt	7 021	+2,5	2,1	2,6	37,2
958 048	Winterberg, Stadt	268 062	+11,7	2,9	2,9	41,5

Anmerkungen Seite 44

## Noch: 3.1 Leistung der Beherbergungsstätten nach Verwaltungsbezirken

Januar bis Mai 2017

Amtliche Schlüssel- nummer	Verwaltungsbezirk	Ankünfte				Übernachtungen	
		aller Gäste	Veränderung <sup>1)</sup>	ausländischer Gäste	Veränderung <sup>1)</sup>	aller Gäste	Veränderung <sup>1)</sup>
<b>962 000</b>	<b>Märkischer Kreis</b>	<b>79 527</b>	<b>+2,7</b>	<b>8 295</b>	<b>-1,5</b>	<b>165 902</b>	<b>+0,1</b>
962 004	Altena, Stadt	5 050	-13,5	244	-19,5	10 630	-12,8
962 008	Balve, Stadt	7 035	+5,8	381	+14,1	15 971	+14,3
962 012	Halver, Stadt	.	.	.	.	.	.
962 016	Hemer, Stadt	2 784	+15,9	153	-15,5	17 371	-17,8
962 020	Herscheid	.	.	.	.	.	.
962 024	Iserlohn, Stadt	19 595	+7,9	2 268	-15,7	32 274	+11,4
962 028	Kierspe, Stadt	1 181	+18,1	70	-4,1	2 786	+8,7
962 032	Lüdenscheid, Stadt	18 746	+3,4	3 361	-0,1	33 514	-4,1
962 036	Meinerzhagen, Stadt	7 432	-10,2	306	+55,3	14 609	-23,0
962 040	Menden (Sauerland), Stadt	4 085	+7,1	196	+24,1	7 383	+11,1
962 044	Nachrodt-Wiblingwerde	4 734	+8,5	165	-10,8	13 297	+51,9
962 048	Neuenrade, Stadt	3 829	-2,7	442	+20,8	7 211	+2,3
962 052	Plettenberg, Stadt	3 036	-2,0	401	-2,0	6 128	-9,1
962 056	Schalke, Stadt	.	.	.	.	.	.
962 060	Werder, Stadt	1 146	+4,4	166	+66,0	3 071	+26,3
<b>966 000</b>	<b>Kreis Olpe</b>	<b>91 419</b>	<b>+3,7</b>	<b>17 261</b>	<b>+5,2</b>	<b>204 665</b>	<b>+4,8</b>
966 004	Attendorn, Stadt	23 893	+2,1	3 622	+6,4	48 480	+3,7
966 008	Drolshagen, Stadt	5 895	+10,7	680	+65,0	13 188	+12,1
966 012	Finnentrop	3 747	+45,3	213	+53,2	7 785	+40,9
966 016	Kirchhundem	8 788	-4,7	1 106	+21,7	18 620	-10,7
966 020	Lenne, Stadt	26 123	+0,7	9 506	+5,2	69 575	+4,5
966 024	Olpe, Stadt	17 639	+8,6	1 574	-21,3	37 279	+8,8
966 028	Wenden	5 334	-2,8	560	+10,0	9 738	+2,5
<b>970 000</b>	<b>Kreis Siegen-Wittgenstein</b>	<b>95 228</b>	<b>+2,8</b>	<b>20 138</b>	<b>+0,1</b>	<b>313 513</b>	<b>+1,1</b>
970 004	Bad Berleburg, Stadt	12 371	+9,9	1 685	+64,2	122 432	-1,4
970 008	Burbach	5 137	+25,4	497	+6,7	14 445	+16,0
970 012	Erndtebrück	.	.	.	.	.	.
970 016	Freudenberg, Stadt	5 576	+11,9	1 144	-0,1	9 377	+10,8
970 020	Hilchenbach, Stadt	8 025	+0,5	714	-9,7	45 142	+5,1
970 024	Kreuztal, Stadt	2 359	+12,2	157	-5,4	6 716	+43,1
970 028	Bad Laasphe, Stadt	15 968	-6,2	9 855	-2,3	35 530	-6,7
970 032	Netphen, Stadt	4 304	+10,2	420	+4,7	9 631	+20,0
970 036	Neunkirchen	.	.	.	.	.	.
970 040	Siegen, Stadt	29 042	+0,1	4 742	-6,0	48 150	-3,1
970 044	Wilnsdorf	10 341	+0,1	672	-1,9	18 397	+1,1
<b>974 000</b>	<b>Kreis Soest</b>	<b>155 402</b>	<b>+4,7</b>	<b>13 733</b>	<b>+8,5</b>	<b>617 081</b>	<b>+1,4</b>
974 004	Anröchte	.	.	.	.	.	.
974 008	Bad Sassendorf	34 544	+12,8	2 049	+5,8	210 906	+1,8
974 012	Ense	.	.	.	.	.	.
974 016	Erwitte, Stadt	13 053	-4,1	265	+10,0	77 105	+0,2
974 020	Geseke, Stadt	6 734	-11,2	763	-6,6	10 914	-7,8
974 024	Lippetal	1 041	+35,2	308	+61,3	1 932	+13,1
974 028	Lippstadt, Stadt	24 551	-3,2	4 421	+13,5	109 322	-2,9
974 032	Möhnesee	20 949	-	653	+6,5	77 922	+1,7
974 036	Rüthen, Stadt	6 600	-15,4	274	+2,2	14 891	-26,1
974 040	Soest, Stadt	26 831	+26,2	2 687	+13,4	46 334	+26,6
974 044	Warstein, Stadt	7 132	+9,0	1 473	+7,7	34 370	+13,1
974 048	Welver	1 151	+57,5	15	+150,0	2 364	+20,2
974 052	Werl, Stadt	9 729	-5,9	645	-12,7	14 515	-8,5
974 056	Wickede (Ruhr)	1 832	+13,8	50	-18,0	14 188	-
<b>978 000</b>	<b>Kreis Unna</b>	<b>91 153</b>	<b>+5,4</b>	<b>9 931</b>	<b>-1,2</b>	<b>167 661</b>	<b>+3,0</b>
978 004	Bergkamen, Stadt	.	.	.	.	.	.
978 008	Bönen	.	.	.	.	.	.
978 012	Fröndenberg/Ruhr, Stadt	5 818	+23,7	694	+38,5	9 491	+29,5
978 016	Holzwickede	.	.	.	.	.	.
978 020	Kamen, Stadt	20 174	+5,9	1 895	-10,4	34 963	+8,6
978 024	Lünen, Stadt	16 533	+8,7	1 896	-18,3	26 712	+4,9
978 028	Schwerte, Stadt	12 512	+0,7	404	+9,8	19 572	-0,5
978 032	Selm, Stadt	4 964	+14,1	180	+221,4	17 391	-7,6
978 036	Unna, Stadt	10 592	+9,2	1 394	+3,1	18 816	-0,4
978 040	Werne, Stadt	9 332	-4,3	1 330	+3,2	22 529	+0,4
<b>900 000</b>	<b>Reg.-Bez. Arnsberg</b>	<b>1 747 142</b>	<b>+7,3</b>	<b>367 329</b>	<b>+11,2</b>	<b>4 399 705</b>	<b>+4,3</b>
	<b>Nordrhein-Westfalen</b>	<b>9 160 036</b>	<b>+7,2</b>	<b>2 093 707</b>	<b>+12,7</b>	<b>20 253 566</b>	<b>+5,5</b>

## Noch: 3.1 Leistung der Beherbergungsstätten nach Verwaltungsbezirken

Januar bis Mai 2017

Amtliche Schlüsselnummer	Verwaltungsbezirk	Übernachtungen		Mittlere Aufenthaltsdauer <sup>2)</sup>		Mittlere Auslastung der angebotenen Betten <sup>3)</sup>
		ausländischer Gäste	Veränderung <sup>1)</sup>	aller Gäste	ausländischer Gäste	
<b>962 000</b>	<b>Märkischer Kreis</b>	<b>20 950</b>	<b>+9,8</b>	<b>2,1</b>	<b>2,5</b>	<b>28,8</b>
962 004	Altena, Stadt	787	+11,0	2,1	3,2	22,9
962 008	Balve, Stadt	3 163	+195,9	2,3	8,3	28,9
962 012	Halver, Stadt	.	.	.	.	.
962 016	Hemer, Stadt	227	-39,0	6,2	1,5	25,8
962 020	Herscheid	.	.	.	.	.
962 024	Iserlohn, Stadt	4 129	-12,7	1,6	1,8	37,9
962 028	Kierspe, Stadt	345	-52,9	2,4	4,9	21,6
962 032	Lüdenscheid, Stadt	7 124	-3,0	1,8	2,1	34,6
962 036	Meinerzhagen, Stadt	948	+140,0	2,0	3,1	21,2
962 040	Menden (Sauerland), Stadt	489	+51,9	1,8	2,5	22,1
962 044	Nachrodt-Wiblingwerde	429	+49,5	2,8	2,6	42,3
962 048	Neuenrade, Stadt	859	+22,0	1,9	1,9	32,4
962 052	Plettenberg, Stadt	1 416	-29,2	2,0	3,5	21,3
962 056	Schalksmühle	—	—	—	—	—
962 060	Werdohl, Stadt	769	+150,5	2,7	4,6	19,4
<b>966 000</b>	<b>Kreis Olpe</b>	<b>45 056</b>	<b>+6,6</b>	<b>2,2</b>	<b>2,6</b>	<b>28,6</b>
966 004	Attendorn, Stadt	8 523	+7,6	2,0	2,4	29,9
966 008	Drolshagen, Stadt	1 404	+79,8	2,2	2,1	26,1
966 012	Finnentrop	517	+32,9	2,1	2,4	18,7
966 016	Kirchhundem	2 420	-8,4	2,1	2,2	19,9
966 020	Lennestadt, Stadt	28 359	+9,2	2,7	3,0	36,2
966 024	Olpe, Stadt	2 446	-30,8	2,1	1,6	25,9
966 028	Wenden	1 387	+34,9	1,8	2,5	26,5
<b>970 000</b>	<b>Kreis Siegen-Wittgenstein</b>	<b>45 378</b>	<b>-0,4</b>	<b>3,3</b>	<b>2,3</b>	<b>44,2</b>
970 004	Bad Berleburg, Stadt	4 394	+63,3	9,9	2,6	61,5
970 008	Burbach	1 709	+0,4	2,8	3,4	33,6
970 012	Erndtebrück	.	.	.	.	.
970 016	Freudenberg, Stadt	2 006	+12,4	1,7	1,8	26,9
970 020	Hilchenbach, Stadt	2 516	+3,0	5,6	3,5	40,7
970 024	Kreuztal, Stadt	526	+7,8	2,8	3,4	47,9
970 028	Bad Laasphe, Stadt	22 910	-7,1	2,2	2,3	43,5
970 032	Netphen, Stadt	777	+24,9	2,2	1,9	24,6
970 036	Neunkirchen	.	.	.	.	.
970 040	Siegen, Stadt	8 907	-7,2	1,7	1,9	42,0
970 044	Wilnsdorf	1 183	+14,7	1,8	1,8	32,4
<b>974 000</b>	<b>Kreis Soest</b>	<b>36 078</b>	<b>+11,0</b>	<b>4,0</b>	<b>2,6</b>	<b>48,7</b>
974 004	Anröchte	.	.	.	.	.
974 008	Bad Sassendorf	5 343	+13,2	6,1	2,6	68,5
974 012	Ense	.	.	.	.	.
974 016	Erwitte, Stadt	762	-7,6	5,9	2,9	61,0
974 020	Geseke, Stadt	1 291	+25,0	1,6	1,7	10,0
974 024	Lippetal	560	-4,6	1,9	1,8	14,2
974 028	Lippstadt, Stadt	11 748	+12,5	4,5	2,7	59,8
974 032	Möhnesee	1 501	+27,2	3,7	2,3	40,2
974 036	Rüthen, Stadt	1 227	+12,8	2,3	4,5	24,5
974 040	Soest, Stadt	5 720	-3,6	1,7	2,1	37,1
974 044	Warstein, Stadt	6 097	+34,7	4,8	4,1	46,7
974 048	Welter	108	x	2,1	7,2	20,1
974 052	Werl, Stadt	1 385	-14,8	1,5	2,1	40,2
974 056	Wickede (Ruhr)	97	-46,7	7,7	1,9	72,8
<b>978 000</b>	<b>Kreis Unna</b>	<b>16 640</b>	<b>-11,1</b>	<b>1,8</b>	<b>1,7</b>	<b>32,5</b>
978 004	Bergkamen, Stadt	.	.	.	.	.
978 008	Bönen	—	—	—	—	—
978 012	Fröndenberg/Ruhr, Stadt	1 377	+36,3	1,6	2,0	35,2
978 016	Holzwickede	.	.	.	.	.
978 020	Kamen, Stadt	2 879	-29,8	1,7	1,5	41,1
978 024	Lünen, Stadt	2 724	-25,7	1,6	1,4	28,3
978 028	Schwerte, Stadt	760	-1,0	1,6	1,9	29,2
978 032	Selm, Stadt	352	+155,1	3,5	2,0	26,0
978 036	Unna, Stadt	2 871	-28,1	1,8	2,1	31,7
978 040	Werne, Stadt	2 833	+7,5	2,4	2,1	38,9
<b>900 000</b>	<b>Reg.-Bez. Arnsberg</b>	<b>899 883</b>	<b>+8,9</b>	<b>2,5</b>	<b>2,4</b>	<b>42,1</b>
	<b>Nordrhein-Westfalen</b>	<b>4 335 362</b>	<b>+11,6</b>	<b>2,2</b>	<b>2,1</b>	<b>42,5</b>

Anmerkungen Seite 44

## 3.2 Leistung der Beherbergungsstätten nach Gemeindegruppen und Betriebsarten

Januar bis Mai 2017

Gemeindegruppe Betriebsart	Ankünfte				Übernachtungen	
	aller Gäste	Veränderung <sup>1)</sup>	ausländischer Gäste	Veränderung <sup>1)</sup>	aller Gäste	Veränderung <sup>1)</sup>
<b>Mineral-, Moor-, Sole- und Thermalbäder</b>	<b>476 779</b>	<b>+5,4</b>	<b>79 580</b>	<b>+10,2</b>	<b>2 086 463</b>	<b>+1,5</b>
Hotels	264 110	+5,5	57 037	+10,4	472 380	+2,3
Gasthöfe	787	-20,6	101	+34,7	2 243	-25,7
Pensionen	22 932	-	825	-15,2	97 073	-2,3
Hotels garnis	85 370	+9,2	17 476	+13,6	168 460	+15,2
Erholungs-, Ferien-, Schulungsheime	25 724	+23,2	591	+19,2	73 289	+12,9
Ferienhäuser, -wohnungen, -zentren	2 011	+15,2	222	-24,7	15 045	+17,2
Hütten, Jugendherbergen u. Ä.	8 215	-18,6	1 368	-17,5	17 553	-21,6
Vorsorge- und Reha-Kliniken	54 297	-	397	+372,6	1 211 736	-0,3
Campingplätze	13 333	+1,9	1 563	-1,6	28 684	-3,9
<b>Heilklimatische Kurorte</b>	<b>209 740</b>	<b>+10,0</b>	<b>92 139</b>	<b>+11,1</b>	<b>651 167</b>	<b>+6,7</b>
Hotels	.	.	.	.	.	.
Gasthöfe	5 864	+5,0	2 255	-13,1	15 932	+6,1
Pensionen	9 066	-6,8	3 793	-0,1	23 664	-6,2
Hotels garnis	7 780	+55,0	705	-4,2	16 398	+32,1
Erholungs-, Ferien-, Schulungsheime	16 368	-8,4	1 458	+9,6	44 826	-12,1
Ferienhäuser, -wohnungen, -zentren	64 381	+12,6	38 361	+15,5	236 469	+7,8
Hütten, Jugendherbergen u. Ä.	8 234	+52,0	724	+106,9	20 381	+69,0
Vorsorge- und Reha-Kliniken	3 407	+3,4	-	-	80 285	-4,3
Campingplätze	3 325	+9,8	1 121	+14,6	11 882	-3,3
<b>Kneippkurorte</b>	<b>64 851</b>	<b>-2,1</b>	<b>8 451</b>	<b>-4,8</b>	<b>155 699</b>	<b>-6,1</b>
Hotels	.	.	.	.	.	.
Gasthöfe	3 417	+32,3	81	+8,0	4 831	+27,0
Pensionen	1 394	+5,8	47	-47,8	3 457	+26,2
Hotels garnis	9 291	+3,4	1 374	+7,9	15 314	-9,6
Erholungs-, Ferien-, Schulungsheime	5 949	-0,7	24	-41,5	14 269	-3,1
Ferienhäuser, -wohnungen, -zentren	3 576	-10,1	1 306	-26,0	13 544	-18,9
Hütten, Jugendherbergen u. Ä.	10 131	-24,1	660	-28,5	21 239	-23,8
Vorsorge- und Reha-Kliniken	.	.	.	.	.	.
Campingplätze	5 815	-19,5	1 345	+47,6	17 369	-28,5
<b>Kneippheilbäder</b>	<b>196 129</b>	<b>+12,4</b>	<b>55 279</b>	<b>+27,6</b>	<b>701 711</b>	<b>+2,5</b>
Hotels	117 884	+16,3	43 645	+32,7	273 589	+5,8
Gasthöfe	14 828	+10,0	3 800	+11,0	37 333	+3,9
Pensionen	.	.	.	.	.	.
Hotels garnis	7 098	+20,2	1 081	+16,5	11 973	+19,0
Erholungs-, Ferien-, Schulungsheime	11 998	-7,8	3	-93,9	33 839	-11,8
Ferienhäuser, -wohnungen, -zentren	14 734	-3,0	3 364	+8,8	56 385	-3,6
Hütten, Jugendherbergen u. Ä.	10 999	+57,2	380	+71,2	25 035	+59,7
Vorsorge- und Reha-Kliniken	7 858	+0,9	84	+42,4	237 078	-1,2
Campingplätze	3 236	+6,1	759	+10,6	5 846	+4,2
<b>Heilbäder zusammen</b>	<b>947 499</b>	<b>+7,2</b>	<b>235 449</b>	<b>+13,5</b>	<b>3 595 040</b>	<b>+2,3</b>
Hotels	497 649	+8,8	148 018	+15,4	988 944	+5,4
Gasthöfe	24 896	+10,0	6 237	+1,2	60 339	+4,5
Pensionen	40 886	-2,0	6 828	-0,1	144 827	-2,8
Hotels garnis	109 539	+11,7	20 636	+12,6	212 145	+14,3
Erholungs-, Ferien-, Schulungsheime	60 039	+4,0	2 076	+8,4	166 223	-1,6
Ferienhäuser, -wohnungen, -zentren	84 702	+8,4	43 253	+12,7	321 443	+4,5
Hütten, Jugendherbergen u. Ä.	37 579	+4,8	3 132	-0,7	84 208	+8,0
Vorsorge- und Reha-Kliniken	66 500	+0,5	481	+236,4	1 553 130	-0,3
Campingplätze	25 709	-2,6	4 788	+15,0	63 781	-11,4

Anmerkungen Seite 44

## Noch: 3.2 Leistung der Beherbergungsstätten nach Gemeindegruppen und Betriebsarten

Januar bis Mai 2017

Gemeindegruppe Betriebsart	Übernachtungen		Mittlere Aufenthaltsdauer <sup>2)</sup>		Mittlere Auslastung der angebotenen Betten <sup>3)</sup>
	ausländischer Gäste	Veränderung <sup>1)</sup>	aller Gäste	ausländischer Gäste	
<b>Mineral-, Moor-, Sole- und Thermalbäder</b>	<b>154 792</b>	<b>+5,1</b>	<b>4,4</b>	<b>1,9</b>	<b>58,4</b>
Hotels	94 543	+8,4	1,8	1,7	41,9
Gasthöfe	180	-4,8	2,9	1,8	19,4
Pensionen	3 954	-25,9	4,2	4,8	35,4
Hotels garnis	42 085	+15,5	2,0	2,4	41,3
Erholungs-, Ferien-, Schulungsheime	3 105	+11,1	2,8	5,3	41,4
Ferienhäuser, -wohnungen, -zentren	2 895	-11,7	7,5	13,0	26,6
Hütten, Jugendherbergen u. Ä.	3 025	-28,4	2,1	2,2	19,3
Vorsorge- und Reha-Kliniken	2 428	-52,6	22,3	6,1	87,8
Campingplätze	2 577	-7,6	2,2	1,6	.
<b>Heilklimatische Kurorte</b>	<b>270 922</b>	<b>+12,0</b>	<b>3,1</b>	<b>2,9</b>	<b>41,6</b>
Hotels	.	.	.	.	.
Gasthöfe	5 925	-10,7	2,7	2,6	31,4
Pensionen	9 551	+5,4	2,6	2,5	34,5
Hotels garnis	1 965	+3,5	2,1	2,8	31,1
Erholungs-, Ferien-, Schulungsheime	3 192	+12,5	2,7	2,2	33,1
Ferienhäuser, -wohnungen, -zentren	141 545	+8,6	3,7	3,7	41,2
Hütten, Jugendherbergen u. Ä.	2 271	+254,3	2,5	3,1	27,8
Vorsorge- und Reha-Kliniken	-	-	23,6	-	82,9
Campingplätze	4 146	-3,0	3,6	3,7	.
<b>Kneippkurorte</b>	<b>21 461</b>	<b>-14,3</b>	<b>2,4</b>	<b>2,5</b>	<b>30,3</b>
Hotels	.	.	.	.	.
Gasthöfe	178	+4,7	1,4	2,2	34,2
Pensionen	268	-22,5	2,5	5,7	18,6
Hotels garnis	2 406	-4,4	1,6	1,8	27,0
Erholungs-, Ferien-, Schulungsheime	120	-10,4	2,4	5,0	39,4
Ferienhäuser, -wohnungen, -zentren	6 126	-27,6	3,8	4,7	19,3
Hütten, Jugendherbergen u. Ä.	1 769	-6,5	2,1	2,7	26,0
Vorsorge- und Reha-Kliniken	.	.	.	.	.
Campingplätze	3 203	+20,0	3,0	2,4	.
<b>Kneippheilbäder</b>	<b>127 198</b>	<b>+6,5</b>	<b>3,6</b>	<b>2,3</b>	<b>45,8</b>
Hotels	95 503	+4,4	2,3	2,2	48,6
Gasthöfe	9 456	+12,0	2,5	2,5	29,0
Pensionen	.	.	.	.	.
Hotels garnis	2 185	+28,3	1,7	2,0	27,3
Erholungs-, Ferien-, Schulungsheime	6	-96,2	2,8	2,0	32,8
Ferienhäuser, -wohnungen, -zentren	11 368	+11,3	3,8	3,4	28,3
Hütten, Jugendherbergen u. Ä.	1 050	+116,5	2,3	2,8	24,1
Vorsorge- und Reha-Kliniken	461	+26,0	30,2	5,5	79,5
Campingplätze	1 490	+7,5	1,8	2,0	.
<b>Heilbäder zusammen</b>	<b>574 373</b>	<b>+7,6</b>	<b>3,8</b>	<b>2,4</b>	<b>50,2</b>
Hotels	299 764	+9,5	2,0	2,0	42,6
Gasthöfe	15 739	+2,0	2,4	2,5	29,4
Pensionen	19 452	-2,5	3,5	2,8	32,8
Hotels garnis	48 641	+14,3	1,9	2,4	37,8
Erholungs-, Ferien-, Schulungsheime	6 423	+8,4	2,8	3,1	36,8
Ferienhäuser, -wohnungen, -zentren	161 934	+6,3	3,8	3,7	35,7
Hütten, Jugendherbergen u. Ä.	8 115	+12,1	2,2	2,6	24,1
Vorsorge- und Reha-Kliniken	2 889	-47,3	23,4	6,0	86,1
Campingplätze	11 416	+2,7	2,5	2,4	.

Anmerkungen Seite 44

## Noch: 3.2 Leistung der Beherbergungsstätten nach Gemeindegruppen und Betriebsarten

Januar bis Mai 2017

Gemeindegruppe Betriebsart	Ankünfte				Übernachtungen	
	aller Gäste	Veränderung <sup>1)</sup>	ausländischer Gäste	Veränderung <sup>1)</sup>	aller Gäste	Veränderung <sup>1)</sup>
<b>Luftkurorte</b>	<b>214 859</b>	<b>+5,6</b>	<b>34 066</b>	<b>+3,5</b>	<b>610 337</b>	<b>+4,4</b>
Hotels	90 509	+7,2	22 705	-2,1	175 657	+6,3
Gasthöfe	10 730	+16,5	1 953	+10,7	19 063	+6,5
Pensionen	12 305	+10,0	1 120	+50,5	34 158	+9,1
Hotels garnis	3 232	+0,6	806	+6,5	6 462	+6,4
Erholungs-, Ferien-, Schulungsheime	37 270	-4,9	191	-33,9	108 254	-0,4
Ferienhäuser, -wohnungen, -zentren	13 324	+14,3	3 824	+42,5	106 055	+8,8
Hütten, Jugendherbergen u. Ä.	32 348	+16,1	1 291	+19,9	69 597	+18,2
Vorsorge- und Reha-Kliniken	.	.	.	.	.	.
Campingplätze	12 057	-10,5	2 174	-10,4	26 453	-16,1
<b>Erholungsorte</b>	<b>312 406</b>	<b>+5,1</b>	<b>46 800</b>	<b>+12,5</b>	<b>803 647</b>	<b>+3,2</b>
Hotels	130 631	+8,4	23 785	-0,3	248 501	+8,5
Gasthöfe	9 278	+9,9	1 622	+29,8	17 798	-1,5
Pensionen	6 332	+3,4	461	-8,7	18 975	+6,6
Hotels garnis	12 765	+6,2	2 207	+17,3	25 044	+6,2
Erholungs-, Ferien-, Schulungsheime	60 159	-0,3	3 472	+9,1	152 460	-1,2
Ferienhäuser, -wohnungen, -zentren	20 215	+33,6	10 420	+60,7	76 725	+21,0
Hütten, Jugendherbergen u. Ä.	47 950	-6,7	1 935	-1,3	101 283	-7,7
Vorsorge- und Reha-Kliniken	3 955	-0,6	9	-30,8	107 827	-
Campingplätze	21 121	+9,4	2 889	+17,5	55 034	+0,2
<b>Sonstige Gemeinden</b>	<b>7 685 272</b>	<b>+7,4</b>	<b>1 777 392</b>	<b>+12,8</b>	<b>15 244 542</b>	<b>+6,5</b>
Hotels	4 608 520	+8,4	1 190 391	+13,1	7 636 963	+8,6
Gasthöfe	76 626	+13,1	8 387	+14,3	163 382	+10,7
Pensionen	56 539	+2,0	8 837	+9,0	169 860	+2,4
Hotels garnis	1 912 602	+8,1	458 255	+13,3	3 472 718	+9,7
Erholungs-, Ferien-, Schulungsheime	467 012	+2,5	14 972	+19,1	1 592 847	+1,8
Ferienhäuser, -wohnungen, -zentren	122 545	+2,7	37 933	+8,9	477 418	+1,4
Hütten, Jugendherbergen u. Ä.	285 919	+0,9	39 793	+5,0	592 229	+0,6
Vorsorge- und Reha-Kliniken	29 958	-2,7	143	-37,0	822 458	-1,2
Campingplätze	125 551	+1,3	18 681	+2,1	316 667	-7,9
<b>Nordrhein-Westfalen</b>	<b>9 160 036</b>	<b>+7,2</b>	<b>2 093 707</b>	<b>+12,7</b>	<b>20 253 566</b>	<b>+5,5</b>
<b>Hotels</b>	<b>5 327 309</b>	<b>+8,4</b>	<b>1 384 899</b>	<b>+12,8</b>	<b>9 050 065</b>	<b>+8,2</b>
<b>Gasthöfe</b>	<b>121 530</b>	<b>+12,5</b>	<b>18 199</b>	<b>+10,2</b>	<b>260 582</b>	<b>+8,0</b>
<b>Pensionen</b>	<b>116 062</b>	<b>+1,4</b>	<b>17 246</b>	<b>+6,5</b>	<b>367 820</b>	<b>+1,1</b>
<b>Hotels garnis</b>	<b>2 038 138</b>	<b>+8,2</b>	<b>481 904</b>	<b>+13,3</b>	<b>3 716 369</b>	<b>+9,9</b>
<b>Erholungs-, Ferien-, Schulungsheime</b>	<b>624 480</b>	<b>+1,9</b>	<b>20 711</b>	<b>+15,3</b>	<b>2 019 784</b>	<b>+1,2</b>
<b>Ferienhäuser, -wohnungen, -zentren</b>	<b>240 786</b>	<b>+7,4</b>	<b>95 430</b>	<b>+15,8</b>	<b>981 641</b>	<b>+4,5</b>
<b>Hütten, Jugendherbergen u. Ä.</b>	<b>403 796</b>	<b>+1,3</b>	<b>46 151</b>	<b>+4,7</b>	<b>847 317</b>	<b>+1,4</b>
<b>Vorsorge- und Reha-Kliniken</b>	<b>103 497</b>	<b>-0,7</b>	<b>635</b>	<b>+64,9</b>	<b>2 548 053</b>	<b>-0,7</b>
<b>Campingplätze</b>	<b>184 438</b>	<b>+0,7</b>	<b>28 532</b>	<b>+4,3</b>	<b>461 935</b>	<b>-8,1</b>

Anmerkungen Seite 44



## Noch: 3.2 Leistung der Beherbergungsstätten nach Gemeindegruppen und Betriebsarten

Januar bis Mai 2017

Gemeindegruppe Betriebsart	Übernachtungen		Mittlere Aufenthaltsdauer <sup>2)</sup>		Mittlere Auslastung der angebotenen Betten <sup>3)</sup>
	ausländischer Gäste	Veränderung <sup>1)</sup>	aller Gäste	ausländischer Gäste	
<b>Luftkurorte</b>	<b>124 889</b>	<b>+6,9</b>	<b>2,8</b>	<b>3,7</b>	<b>33,9</b>
Hotels	51 488	+0,3	1,9	2,3	31,3
Gasthöfe	3 939	-2,9	1,8	2,0	20,1
Pensionen	4 145	+71,4	2,8	3,7	31,8
Hotels garnis	1 525	-2,9	2,0	1,9	21,8
Erholungs-, Ferien-, Schulungsheime	516	-33,7	2,9	2,7	37,3
Ferienhäuser, -wohnungen, -zentren	56 021	+13,7	8,0	14,6	32,8
Hütten, Jugendherbergen u. Ä.	2 863	+42,5	2,2	2,2	32,4
Vorsorge- und Reha-Kliniken	.	.	.	.	.
Campingplätze	4 336	-19,7	2,2	2,0	.
<b>Erholungsorte</b>	<b>124 090</b>	<b>+11,1</b>	<b>2,6</b>	<b>2,7</b>	<b>33,1</b>
Hotels	52 742	+1,5	1,9	2,2	32,5
Gasthöfe	3 605	+17,5	1,9	2,2	19,7
Pensionen	1 066	-1,5	3,0	2,3	22,8
Hotels garnis	6 260	+38,4	2,0	2,8	35,3
Erholungs-, Ferien-, Schulungsheime	6 428	+9,5	2,5	1,9	33,8
Ferienhäuser, -wohnungen, -zentren	42 462	+26,9	3,8	4,1	26,4
Hütten, Jugendherbergen u. Ä.	4 007	-5,4	2,1	2,1	25,5
Vorsorge- und Reha-Kliniken	311	-31,2	27,3	34,6	95,6
Campingplätze	7 209	+2,4	2,6	2,5	.
<b>Sonstige Gemeinden</b>	<b>3 512 010</b>	<b>+12,5</b>	<b>2,0</b>	<b>2,0</b>	<b>42,0</b>
Hotels	2 136 283	+12,8	1,7	1,8	40,6
Gasthöfe	28 166	+13,0	2,1	3,4	24,3
Pensionen	39 375	+10,3	3,0	4,5	31,4
Hotels garnis	960 705	+16,0	1,8	2,1	44,9
Erholungs-, Ferien-, Schulungsheime	45 383	-1,0	3,4	3,0	39,3
Ferienhäuser, -wohnungen, -zentren	169 568	+9,5	3,9	4,5	46,2
Hütten, Jugendherbergen u. Ä.	84 637	+3,1	2,1	2,1	33,7
Vorsorge- und Reha-Kliniken	5 284	-49,4	27,5	37,0	89,6
Campingplätze	42 609	-5,2	2,5	2,3	.
<b>Nordrhein-Westfalen</b>	<b>4 335 362</b>	<b>+11,6</b>	<b>2,2</b>	<b>2,1</b>	<b>42,5</b>
<b>Hotels</b>	<b>2 540 277</b>	<b>+11,9</b>	<b>1,7</b>	<b>1,8</b>	<b>40,3</b>
<b>Gasthöfe</b>	<b>51 449</b>	<b>+8,4</b>	<b>2,1</b>	<b>2,8</b>	<b>24,5</b>
<b>Pensionen</b>	<b>64 038</b>	<b>+8,3</b>	<b>3,2</b>	<b>3,7</b>	<b>31,3</b>
<b>Hotels garnis</b>	<b>1 017 131</b>	<b>+16,0</b>	<b>1,8</b>	<b>2,1</b>	<b>44,3</b>
<b>Erholungs-, Ferien-, Schulungsheime</b>	<b>58 750</b>	<b>+0,6</b>	<b>3,2</b>	<b>2,8</b>	<b>38,5</b>
<b>Ferienhäuser, -wohnungen, -zentren</b>	<b>429 985</b>	<b>+10,3</b>	<b>4,1</b>	<b>4,5</b>	<b>38,5</b>
<b>Hütten, Jugendherbergen u. Ä.</b>	<b>99 622</b>	<b>+4,2</b>	<b>2,1</b>	<b>2,2</b>	<b>31,1</b>
<b>Vorsorge- und Reha-Kliniken</b>	<b>8 540</b>	<b>-47,9</b>	<b>24,6</b>	<b>13,4</b>	<b>86,8</b>
<b>Campingplätze</b>	<b>65 570</b>	<b>-4,3</b>	<b>2,5</b>	<b>2,3</b>	<b>.</b>

Anmerkungen Seite 44

## 3.3 Leistung der Beherbergungsstätten nach Reisegebieten und Betriebsarten

Januar bis Mai 2017

Reisegebiet Betriebsart	Ankünfte				Übernachtungen	
	aller Gäste	Veränderung <sup>1)</sup>	ausländischer Gäste	Veränderung <sup>1)</sup>	aller Gäste	Veränderung <sup>1)</sup>
<b>Eifel und Region Aachen</b>	<b>469 593</b>	<b>+8,3</b>	<b>116 506</b>	<b>+10,6</b>	<b>1 082 886</b>	<b>+5,5</b>
Hotels	217 102	+9,6	70 538	+5,9	362 693	+7,2
Gasthöfe	5 911	+26,0	1 651	+52,2	10 753	+18,4
Pensionen	.	.	.	.	.	.
Hotels garnis	104 834	+7,8	21 009	+13,2	195 239	+11,9
Erholungs-, Ferien-, Schulungsheime	42 329	+5,3	704	+4,0	111 391	+2,8
Ferienhäuser, -wohnungen, -zentren	.	.	.	.	.	.
Hütten, Jugendherbergen u. Ä.	43 933	-1,6	3 481	-9,3	99 146	-0,1
Vorsorge- und Reha-Kliniken	5 104	+3,2	106	+1,9	104 992	-0,7
Campingplätze	22 990	+0,2	5 246	+14,1	48 994	-8,5
<b>Niederrhein</b>	<b>836 295</b>	<b>+5,9</b>	<b>178 350</b>	<b>+5,7</b>	<b>1 682 775</b>	<b>+3,2</b>
Hotels	502 167	+6,3	133 256	+5,7	814 476	+6,0
Gasthöfe	16 794	+14,0	2 922	+4,8	33 689	+8,4
Pensionen	10 995	+3,5	625	+22,5	28 082	+6,7
Hotels garnis	126 301	+8,7	23 068	+10,7	247 816	+10,6
Erholungs-, Ferien-, Schulungsheime	.	.	.	.	.	.
Ferienhäuser, -wohnungen, -zentren	9 528	+13,1	1 412	+45,1	36 849	+6,0
Hütten, Jugendherbergen u. Ä.	53 322	-1,7	3 039	-16,3	111 473	-2,2
Vorsorge- und Reha-Kliniken	5 290	-6,8	36	-46,3	158 877	-4,5
Campingplätze	.	.	.	.	.	.
<b>Münsterland</b>	<b>641 610</b>	<b>+2,4</b>	<b>64 224</b>	<b>+7,2</b>	<b>1 532 466</b>	<b>+2,7</b>
Hotels	384 893	+5,4	43 302	+5,8	645 792	+4,5
Gasthöfe	11 785	+13,2	945	+17,4	23 470	+8,9
Pensionen	14 210	+3,5	2 266	+20,0	41 052	-2,8
Hotels garnis	76 293	+1,1	9 390	+11,0	135 809	-0,9
Erholungs-, Ferien-, Schulungsheime	.	.	.	.	.	.
Ferienhäuser, -wohnungen, -zentren	10 001	+1,6	1 385	+60,3	47 745	+24,5
Hütten, Jugendherbergen u. Ä.	26 469	-9,5	1 524	-0,7	56 887	-9,9
Vorsorge- und Reha-Kliniken	3 076	+3,5	1	x	70 052	+5,6
Campingplätze	25 639	-6,9	4 604	-3,9	76 312	-16,0
<b>Teutoburger Wald</b>	<b>808 065</b>	<b>+7,4</b>	<b>95 884</b>	<b>+21,7</b>	<b>2 662 750</b>	<b>+3,4</b>
Hotels	458 610	+4,9	68 685	+17,9	833 362	+4,3
Gasthöfe	18 876	+9,8	861	-16,2	41 521	+3,9
Pensionen	30 719	+3,1	1 180	-12,9	108 163	-1,1
Hotels garnis	125 656	+22,1	19 018	+43,3	225 702	+22,4
Erholungs-, Ferien-, Schulungsheime	66 980	+18,7	1 336	+71,5	184 570	+15,8
Ferienhäuser, -wohnungen, -zentren	7 739	+6,8	696	+44,1	44 889	+20,0
Hütten, Jugendherbergen u. Ä.	30 676	-0,5	1 450	+30,6	74 714	-0,5
Vorsorge- und Reha-Kliniken	46 601	-0,9	362	x	1 087 837	-0,9
Campingplätze	22 208	-8,1	2 296	-6,7	61 992	-13,8
<b>Sauerland</b>	<b>893 935</b>	<b>+7,1</b>	<b>216 266</b>	<b>+10,0</b>	<b>2 693 672</b>	<b>+3,8</b>
Hotels	397 435	+8,1	107 713	+9,3	837 836	+7,3
Gasthöfe	42 980	+9,0	9 711	+7,6	95 348	+5,1
Pensionen	.	.	.	.	.	.
Hotels garnis	.	.	.	.	.	.
Erholungs-, Ferien-, Schulungsheime	99 413	+3,0	2 203	+0,6	269 077	+0,4
Ferienhäuser, -wohnungen, -zentren	181 146	+4,8	77 615	+12,0	667 147	+1,3
Hütten, Jugendherbergen u. Ä.	43 731	+16,6	1 203	+34,3	98 442	+19,2
Vorsorge- und Reha-Kliniken	.	.	.	.	.	.
Campingplätze	.	.	.	.	.	.
<b>Siegerland-Wittgenstein</b>	<b>95 228</b>	<b>+2,8</b>	<b>20 138</b>	<b>+0,1</b>	<b>313 513</b>	<b>+1,1</b>
Hotels	62 258	+2,5	17 436	-2,8	113 518	+0,5
Gasthöfe	4 646	+25,2	469	+21,8	10 902	+31,7
Pensionen	2 043	-10,4	149	-20,3	5 690	-17,9
Hotels garnis	7 939	-1,1	1 403	+33,4	13 658	+9,3
Erholungs-, Ferien-, Schulungsheime	11 839	+6,7	238	-8,1	32 300	+7,6
Ferienhäuser, -wohnungen, -zentren	1 050	+36,7	193	+30,4	3 573	+57,0
Hütten, Jugendherbergen u. Ä.	.	.	.	.	.	.
Vorsorge- und Reha-Kliniken	4 750	-1,4	33	+50,0	132 193	-1,7
Campingplätze	.	.	.	.	.	.

Anmerkungen Seite 44

## Noch: 3.3 Leistung der Beherbergungsstätten nach Reisegebieten und Betriebsarten

Januar bis Mai 2017

Reisegebiet Betriebsart	Übernachtungen		Mittlere Aufenthaltsdauer <sup>2)</sup>		Mittlere Auslastung der angebotenen Betten <sup>3)</sup>
	ausländischer Gäste	Veränderung <sup>1)</sup>	aller Gäste	ausländischer Gäste	
<b>Eifel und Region Aachen</b>	<b>281 361</b>	<b>+7,5</b>	<b>2,3</b>	<b>2,4</b>	<b>35,8</b>
Hotels	118 926	+5,2	1,7	1,7	36,4
Gasthöfe	3 084	+40,1	1,8	1,9	21,6
Pensionen	.	.	.	.	.
Hotels garnis	47 757	+16,3	1,9	2,3	38,5
Erholungs-, Ferien-, Schulungsheime	2 260	-3,4	2,6	3,2	30,7
Ferienhäuser, -wohnungen, -zentren	.	.	.	.	.
Hütten, Jugendherbergen u. Ä.	7 253	-4,1	2,3	2,1	27,8
Vorsorge- und Reha-Kliniken	1 177	-27,2	20,6	11,1	84,7
Campingplätze	9 595	+1,0	2,1	1,8	.
<b>Niederrhein</b>	<b>339 005</b>	<b>+6,1</b>	<b>2,0</b>	<b>1,9</b>	<b>36,7</b>
Hotels	231 630	+5,6	1,6	1,7	34,7
Gasthöfe	6 406	-2,8	2,0	2,2	27,5
Pensionen	1 532	+54,3	2,6	2,5	31,0
Hotels garnis	55 921	+20,3	2,0	2,4	36,6
Erholungs-, Ferien-, Schulungsheime	.	.	.	.	.
Ferienhäuser, -wohnungen, -zentren	7 563	+47,4	3,9	5,4	30,2
Hütten, Jugendherbergen u. Ä.	6 271	-16,5	2,1	2,1	35,0
Vorsorge- und Reha-Kliniken	1 511	-71,6	30,0	42,0	95,6
Campingplätze	.	.	.	.	.
<b>Münsterland</b>	<b>146 564</b>	<b>+8,7</b>	<b>2,4</b>	<b>2,3</b>	<b>38,1</b>
Hotels	86 706	+8,6	1,7	2,0	33,9
Gasthöfe	2 412	+13,7	2,0	2,6	21,4
Pensionen	7 743	-5,1	2,9	3,4	24,9
Hotels garnis	20 744	-0,3	1,8	2,2	39,4
Erholungs-, Ferien-, Schulungsheime	.	.	.	.	.
Ferienhäuser, -wohnungen, -zentren	12 683	+86,3	4,8	9,2	32,8
Hütten, Jugendherbergen u. Ä.	3 039	+5,3	2,1	2,0	36,2
Vorsorge- und Reha-Kliniken	27	x	22,8	27,0	92,3
Campingplätze	11 072	-12,1	3,0	2,4	.
<b>Teutoburger Wald</b>	<b>220 903</b>	<b>+11,6</b>	<b>3,3</b>	<b>2,3</b>	<b>44,4</b>
Hotels	134 108	+8,2	1,8	2,0	35,5
Gasthöfe	8 861	-4,2	2,2	10,3	21,7
Pensionen	7 972	-5,3	3,5	6,8	29,2
Hotels garnis	41 596	+38,4	1,8	2,2	37,0
Erholungs-, Ferien-, Schulungsheime	5 020	+85,7	2,8	3,8	33,4
Ferienhäuser, -wohnungen, -zentren	6 488	+38,5	5,8	9,3	23,1
Hütten, Jugendherbergen u. Ä.	8 358	+13,9	2,4	5,8	24,5
Vorsorge- und Reha-Kliniken	1 932	-54,3	23,3	5,3	84,9
Campingplätze	6 568	-10,5	2,8	2,9	.
<b>Sauerland</b>	<b>638 274</b>	<b>+9,4</b>	<b>3,0</b>	<b>3,0</b>	<b>41,3</b>
Hotels	257 484	+11,8	2,1	2,4	40,0
Gasthöfe	23 847	+5,4	2,2	2,5	26,7
Pensionen	.	.	.	.	.
Hotels garnis	.	.	.	.	.
Erholungs-, Ferien-, Schulungsheime	5 358	+8,5	2,7	2,4	34,1
Ferienhäuser, -wohnungen, -zentren	301 875	+7,9	3,7	3,9	44,2
Hütten, Jugendherbergen u. Ä.	3 320	+63,2	2,3	2,8	21,4
Vorsorge- und Reha-Kliniken	.	.	.	.	.
Campingplätze	.	.	.	.	.
<b>Siegerland-Wittgenstein</b>	<b>45 378</b>	<b>-0,4</b>	<b>3,3</b>	<b>2,3</b>	<b>44,2</b>
Hotels	37 720	-4,3	1,8	2,2	38,5
Gasthöfe	963	+17,2	2,3	2,1	28,9
Pensionen	625	-25,7	2,8	4,2	22,0
Hotels garnis	2 967	+60,7	1,7	2,1	34,4
Erholungs-, Ferien-, Schulungsheime	1 319	-5,2	2,7	5,5	25,6
Ferienhäuser, -wohnungen, -zentren	774	+21,3	3,4	4,0	26,6
Hütten, Jugendherbergen u. Ä.	.	.	.	.	.
Vorsorge- und Reha-Kliniken	426	+31,9	27,8	12,9	83,8
Campingplätze	.	.	.	.	.

Anmerkungen Seite 44

## Noch: 3.3 Leistung der Beherbergungsstätten nach Reisegebieten und Betriebsarten

Januar bis Mai 2017

Reisegebiet Betriebsart	Ankünfte				Übernachtungen	
	aller Gäste	Veränderung <sup>1)</sup>	ausländischer Gäste	Veränderung <sup>1)</sup>	aller Gäste	Veränderung <sup>1)</sup>
<b>Bergisches Land</b>	<b>260 156</b>	<b>+7,2</b>	<b>42 025</b>	<b>+38,7</b>	<b>661 343</b>	<b>+5,7</b>
Hotels	145 533	+12,0	34 399	+40,6	254 123	+13,8
Gasthöfe	1 334	-19,9	170	+73,5	2 761	-31,7
Pensionen	1 449	-42,5	217	+32,3	5 487	-16,6
Hotels garnis	20 154	+5,4	4 039	+34,9	47 985	+14,9
Erholungs-, Ferien-, Schulungsheime	56 653	-2,5	2 699	+20,4	117 348	-2,8
Ferienhäuser, -wohnungen, -zentren	1 113	-21,8	91	+18,2	3 799	-15,8
Hütten, Jugendherbergen u. Ä.	.	.	.	.	.	.
Vorsorge- und Reha-Kliniken	7 056	+0,4	17	-5,6	169 873	-2,6
Campingplätze	.	.	.	.	.	.
<b>Bonn und Rhein-Sieg-Kreis</b>	<b>583 928</b>	<b>+7,2</b>	<b>103 735</b>	<b>+21,3</b>	<b>1 146 802</b>	<b>+3,3</b>
Hotels	369 418	+13,0	75 149	+27,2	615 974	+6,2
Gasthöfe	5 782	+29,2	400	+33,8	10 383	+4,2
Pensionen	.	.	.	.	.	.
Hotels garnis	120 712	-2,5	23 286	+5,3	246 899	+3,7
Erholungs-, Ferien-, Schulungsheime	62 178	-1,4	2 216	+33,3	168 934	-6,5
Ferienhäuser, -wohnungen, -zentren	1 630	-3,1	144	-59,2	8 522	+107,9
Hütten, Jugendherbergen u. Ä.	17 292	-8,4	2 092	+33,8	35 286	-9,6
Vorsorge- und Reha-Kliniken	1 129	-5,4	8	-42,9	40 638	+2,8
Campingplätze	.	.	.	.	.	.
<b>Köln und Rhein-Erft-Kreis</b>	<b>1 617 491</b>	<b>+8,8</b>	<b>482 838</b>	<b>+16,2</b>	<b>3 058 599</b>	<b>+10,8</b>
Hotels	946 625	+10,1	306 381	+18,3	1 627 613	+15,5
Gasthöfe	.	.	.	.	.	.
Pensionen	8 409	+6,0	3 766	+4,8	24 335	+6,5
Hotels garnis	546 425	+9,8	144 910	+14,1	972 443	+11,1
Erholungs-, Ferien-, Schulungsheime	27 464	-10,3	5 051	+31,7	209 709	-3,4
Ferienhäuser, -wohnungen, -zentren	1 313	-8,3	396	-33,7	8 972	-11,9
Hütten, Jugendherbergen u. Ä.	68 045	-1,7	20 445	+5,7	131 369	-1,5
Vorsorge- und Reha-Kliniken	.	.	.	.	.	.
Campingplätze	13 710	-5,8	1 421	-3,7	28 750	-19,8
<b>Düsseldorf und Kreis Mettmann</b>	<b>1 399 543</b>	<b>+8,3</b>	<b>494 460</b>	<b>+11,3</b>	<b>2 364 698</b>	<b>+9,0</b>
Hotels	900 020	+9,0	338 784	+11,0	1 425 398	+8,0
Gasthöfe	.	.	.	.	.	.
Pensionen	498	-26,7	281	-21,3	941	-35,4
Hotels garnis	464 629	+7,5	150 368	+13,1	858 640	+11,4
Erholungs-, Ferien-, Schulungsheime	.	.	.	.	.	.
Ferienhäuser, -wohnungen, -zentren	994	+30,6	301	+16,7	2 160	-11,0
Hütten, Jugendherbergen u. Ä.	23 363	+4,3	4 041	-17,7	43 917	-
Vorsorge- und Reha-Kliniken	-	-	-	-	-	-
Campingplätze	1 148	+3,1	344	+44,5	4 281	-17,6
<b>Ruhrgebiet</b>	<b>1 406 703</b>	<b>+8,1</b>	<b>253 342</b>	<b>+13,1</b>	<b>2 710 991</b>	<b>+6,6</b>
Hotels	863 147	+9,1	170 355	+14,6	1 379 588	+8,8
Gasthöfe	8 381	+26,0	537	+22,9	17 683	+25,2
Pensionen	7 231	+0,3	452	+29,5	20 406	+12,3
Hotels garnis	350 180	+7,4	72 078	+10,2	597 327	+7,1
Erholungs-, Ferien-, Schulungsheime	85 239	+4,9	727	-9,7	266 324	+0,7
Ferienhäuser, -wohnungen, -zentren	1 725	+4,0	113	+68,7	14 065	+1,5
Hütten, Jugendherbergen u. Ä.	68 201	+5,5	7 816	+13,8	136 116	+6,4
Vorsorge- und Reha-Kliniken	8 902	+3,8	13	-56,7	250 218	+0,9
Campingplätze	13 697	-0,2	1 251	-8,8	29 264	-6,7
<b>Bergisches Städtedreieck</b>	<b>147 489</b>	<b>+2,2</b>	<b>25 939</b>	<b>-10,7</b>	<b>343 071</b>	<b>-2,0</b>
Hotels	80 101	+2,2	18 901	-16,9	139 692	-3,9
Gasthöfe	.	.	.	.	.	.
Pensionen	.	.	.	.	.	.
Hotels garnis	42 906	+5,1	6 251	+6,6	79 525	-4,0
Erholungs-, Ferien-, Schulungsheime	15 930	-3,0	196	-26,0	66 686	-0,7
Ferienhäuser, -wohnungen, -zentren	.	.	.	.	.	.
Hütten, Jugendherbergen u. Ä.	5 993	+7,0	553	+292,2	10 785	+3,1
Vorsorge- und Reha-Kliniken	.	.	.	.	.	.
Campingplätze	.	.	.	.	.	.
<b>Nordrhein-Westfalen</b>	<b>9 160 036</b>	<b>+7,2</b>	<b>2 093 707</b>	<b>+12,7</b>	<b>20 253 566</b>	<b>+5,5</b>
Hotels	5 327 309	+8,4	1 384 899	+12,8	9 050 065	+8,2
Gasthöfe	121 530	+12,5	18 199	+10,2	260 582	+8,0
Pensionen	116 062	+1,4	17 246	+6,5	367 820	+1,1
Hotels garnis	2 038 138	+8,2	481 904	+13,3	3 716 369	+9,9
Erholungs-, Ferien-, Schulungsheime	624 480	+1,9	20 711	+15,3	2 019 784	+1,2
Ferienhäuser, -wohnungen, -zentren	240 786	+7,4	95 430	+15,8	981 641	+4,5
Hütten, Jugendherbergen u. Ä.	403 796	+1,3	46 151	+4,7	847 317	+1,4
Vorsorge- und Reha-Kliniken	103 497	-0,7	635	+64,9	2 548 053	-0,7
Campingplätze	184 438	+0,7	28 532	+4,3	461 935	-8,1

Anmerkungen Seite 44

## Noch: 3.3 Leistung der Beherbergungsstätten nach Reisegebieten und Betriebsarten

Januar bis Mai 2017

Reisegebiet Betriebsart	Übernachtungen		Mittlere Aufenthaltsdauer <sup>2)</sup>		Mittlere Auslastung der angebotenen Betten <sup>3)</sup>
	ausländischer Gäste	Veränderung <sup>1)</sup>	aller Gäste	ausländischer Gäste	
<b>Bergisches Land</b>	<b>91 084</b>	<b>+36,3</b>	<b>2,5</b>	<b>2,2</b>	<b>39,8</b>
Hotels	67 285	+38,8	1,7	2,0	35,9
Gasthöfe	299	+17,3	2,1	1,8	17,2
Pensionen	1 617	+104,7	3,8	7,5	32,9
Hotels garnis	12 213	+39,4	2,4	3,0	39,6
Erholungs-, Ferien-, Schulungsheime	6 951	+20,1	2,1	2,6	29,5
Ferienhäuser, -wohnungen, -zentren	579	+31,6	3,4	6,4	20,0
Hütten, Jugendherbergen u. Ä.	.	.	.	.	.
Vorsorge- und Reha-Kliniken	1 285	-8,3	24,1	75,6	89,7
Campingplätze	.	.	.	.	.
<b>Bonn und Rhein-Sieg-Kreis</b>	<b>218 525</b>	<b>+13,1</b>	<b>2,0</b>	<b>2,1</b>	<b>40,6</b>
Hotels	138 338	+11,8	1,7	1,8	39,9
Gasthöfe	818	+38,6	1,8	2,0	17,5
Pensionen	.	.	.	.	.
Hotels garnis	59 055	+13,4	2,0	2,5	44,4
Erholungs-, Ferien-, Schulungsheime	6 950	+13,5	2,7	3,1	37,0
Ferienhäuser, -wohnungen, -zentren	3 654	+254,8	5,2	25,4	35,9
Hütten, Jugendherbergen u. Ä.	4 797	+28,8	2,0	2,3	35,8
Vorsorge- und Reha-Kliniken	316	-51,0	36,0	39,5	95,1
Campingplätze	.	.	.	.	.
<b>Köln und Rhein-Erft-Kreis</b>	<b>936 176</b>	<b>+17,5</b>	<b>1,9</b>	<b>1,9</b>	<b>50,5</b>
Hotels	549 558	+20,3	1,7	1,8	48,3
Gasthöfe	.	.	.	.	.
Pensionen	15 059	+13,8	2,9	4,0	54,7
Hotels garnis	303 974	+18,9	1,8	2,1	50,8
Erholungs-, Ferien-, Schulungsheime	16 269	-16,7	7,6	3,2	67,8
Ferienhäuser, -wohnungen, -zentren	5 059	-22,7	6,8	12,8	37,8
Hütten, Jugendherbergen u. Ä.	41 023	+4,6	1,9	2,0	50,8
Vorsorge- und Reha-Kliniken	.	.	.	.	.
Campingplätze	3 368	+16,8	2,1	2,4	.
<b>Düsseldorf und Kreis Mettmann</b>	<b>905 635</b>	<b>+11,5</b>	<b>1,7</b>	<b>1,8</b>	<b>45,9</b>
Hotels	580 739	+9,6	1,6	1,7	44,9
Gasthöfe	.	.	.	.	.
Pensionen	495	-33,8	1,9	1,8	13,3
Hotels garnis	311 062	+15,9	1,8	2,1	48,7
Erholungs-, Ferien-, Schulungsheime	.	.	.	.	.
Ferienhäuser, -wohnungen, -zentren	836	+60,8	2,2	2,8	40,4
Hütten, Jugendherbergen u. Ä.	8 755	-17,7	1,9	2,2	39,0
Vorsorge- und Reha-Kliniken	-	-	-	-	-
Campingplätze	959	-8,8	3,7	2,8	.
<b>Ruhrgebiet</b>	<b>462 432</b>	<b>+11,5</b>	<b>1,9</b>	<b>1,8</b>	<b>42,9</b>
Hotels	303 083	+13,9	1,6	1,8	41,5
Gasthöfe	1 362	+31,0	2,1	2,5	25,7
Pensionen	2 928	+118,7	2,8	6,5	39,7
Hotels garnis	132 365	+9,1	1,7	1,8	42,8
Erholungs-, Ferien-, Schulungsheime	3 549	-32,2	3,1	4,9	39,1
Ferienhäuser, -wohnungen, -zentren	742	-39,9	8,2	6,6	35,4
Hütten, Jugendherbergen u. Ä.	14 688	+11,2	2,0	1,9	31,2
Vorsorge- und Reha-Kliniken	1 084	+46,3	28,1	83,4	96,2
Campingplätze	2 631	-42,6	2,1	2,1	.
<b>Bergisches Städtedreieck</b>	<b>50 025</b>	<b>-10,4</b>	<b>2,3</b>	<b>1,9</b>	<b>41,4</b>
Hotels	34 700	-13,8	1,7	1,8	39,1
Gasthöfe	.	.	.	.	.
Pensionen	.	.	.	.	.
Hotels garnis	13 434	-4,6	1,9	2,1	38,9
Erholungs-, Ferien-, Schulungsheime	817	+3,7	4,2	4,2	41,3
Ferienhäuser, -wohnungen, -zentren	.	.	.	.	.
Hütten, Jugendherbergen u. Ä.	942	+68,5	1,8	1,7	24,4
Vorsorge- und Reha-Kliniken	.	.	.	.	.
Campingplätze	.	.	.	.	.
<b>Nordrhein-Westfalen</b>	<b>4 335 362</b>	<b>+11,6</b>	<b>2,2</b>	<b>2,1</b>	<b>42,5</b>
Hotels	2 540 277	+11,9	1,7	1,8	40,3
Gasthöfe	51 449	+8,4	2,1	2,8	24,5
Pensionen	64 038	+8,3	3,2	3,7	31,3
Hotels garnis	1 017 131	+16,0	1,8	2,1	44,3
Erholungs-, Ferien-, Schulungsheime	58 750	+0,6	3,2	2,8	38,5
Ferienhäuser, -wohnungen, -zentren	429 985	+10,3	4,1	4,5	38,5
Hütten, Jugendherbergen u. Ä.	99 622	+4,2	2,1	2,2	31,1
Vorsorge- und Reha-Kliniken	8 540	-47,9	24,6	13,4	86,8
Campingplätze	65 570	-4,3	2,5	2,3	.

Anmerkungen Seite 44

## 3.4 Leistung der Beherbergungsstätten nach Reisegebieten und Herkunftsländern

Januar bis Mai 2017

Reisegebiet Herkunftsland (ständiger Wohnsitz)	Ankünfte		Übernachtungen			Mittlere Aufenthalts- dauer <sup>3)</sup>
	aller Gäste	Verän- derung <sup>1)</sup>	aller Gäste	Verän- derung <sup>1)</sup>	Anteil <sup>2)</sup>	
<b>Eifel und Region Aachen</b>	<b>469 593</b>	<b>+8,3</b>	<b>1 082 886</b>	<b>+5,5</b>	<b>100</b>	<b>2,3</b>
<b>Bundesrepublik Deutschland</b>	<b>353 087</b>	<b>+7,5</b>	<b>801 525</b>	<b>+4,8</b>	<b>74,0</b>	<b>2,3</b>
<b>Ausland</b>	<b>116 506</b>	<b>+10,6</b>	<b>281 361</b>	<b>+7,5</b>	<b>26,0</b>	<b>2,4</b>
<b>Europa</b>	<b>94 286</b>	<b>+11,5</b>	<b>235 957</b>	<b>+7,5</b>	<b>83,9</b>	<b>2,5</b>
EU-Länder	87 369	+11,2	221 934	+7,3	78,9	2,5
Belgien	24 038	+9,3	55 497	+7,5	19,7	2,3
Bulgarien	209	+7,7	571	-7,8	0,2	2,7
Dänemark	952	+14,6	1 408	+7,7	0,5	1,5
Estland	77	-27,4	121	-6,9	-	1,6
Finnland	505	-22,3	1 086	-2,7	0,4	2,2
Frankreich	7 557	+15,0	12 116	+17,1	4,3	1,6
Griechenland	390	+56,6	891	+12,8	0,3	2,3
Republik Irland	615	-4,1	942	-16,3	0,3	1,5
Italien	3 165	+33,4	6 298	+46,9	2,2	2,0
Kroatien	190	+13,1	921	+122,5	0,3	4,8
Lettland	70	+6,1	127	+54,9	-	1,8
Litauen	164	+8,6	441	+68,3	0,2	2,7
Luxemburg	1 368	+18,3	2 265	+0,1	0,8	1,7
Malta	15	-53,1	27	-74,0	-	1,8
Niederlande	31 012	+10,2	104 207	+2,9	37,0	3,4
Österreich	2 279	+6,3	4 550	+27,7	1,6	2,0
Polen	1 954	-2,9	5 957	+22,5	2,1	3,0
Portugal	347	+44,6	953	-21,2	0,3	2,7
Rumänien	1 432	+120,6	3 032	+88,6	1,1	2,1
Schweden	876	-1,2	1 286	+1,6	0,5	1,5
Slowakische Republik	203	+5,7	492	+30,9	0,2	2,4
Slowenien	182	+45,6	439	+122,8	0,2	2,4
Spanien	1 503	+2,8	2 718	-15,2	1,0	1,8
Tschechische Republik	776	+18,3	1 482	+31,2	0,5	1,9
Ungarn	432	-2,3	1 203	-34,8	0,4	2,8
Vereinigtes Königreich	6 993	+10,1	12 611	+12,3	4,5	1,8
Zypern	65	-1,5	293	-41,5	0,1	4,5
Island	22	-21,4	36	-61,7	-	1,6
Norwegen	274	+17,6	410	+3,5	0,1	1,5
Russland	1 617	+42,2	3 197	+3,4	1,1	2,0
Schweiz	3 173	+6,3	5 407	+7,2	1,9	1,7
Türkei	853	-5,3	2 045	-16,3	0,7	2,4
Ukraine	259	+11,2	541	+23,0	0,2	2,1
sonstige europäische Länder	719	+45,8	2 387	+109,0	0,8	3,3
<b>Afrika</b>	<b>647</b>	<b>+14,3</b>	<b>2 575</b>	<b>+63,9</b>	<b>0,9</b>	<b>4,0</b>
Republik Südafrika	233	+41,2	455	+22,0	0,2	2,0
sonstige afrikanische Länder	414	+3,2	2 120	+77,0	0,8	5,1
<b>Asien</b>	<b>7 202</b>	<b>+6,3</b>	<b>17 777</b>	<b>-0,6</b>	<b>6,3</b>	<b>2,5</b>
Arabische Golfstaaten	1 196	-30,0	3 480	-42,2	1,2	2,9
Volksrepublik China und Hongkong	1 950	+18,3	4 077	+25,9	1,4	2,1
Indien	551	+30,0	1 788	+31,8	0,6	3,2
Israel	247	+30,0	746	+14,9	0,3	3,0
Japan	1 416	+17,5	2 250	+35,7	0,8	1,6
Südkorea	379	-13,3	778	-18,9	0,3	2,1
Taiwan	424	+63,1	617	-26,6	0,2	1,5
sonstige asiatische Länder	1 039	+15,2	4 041	+28,0	1,4	3,9
<b>Amerika</b>	<b>5 934</b>	<b>+7,4</b>	<b>11 362</b>	<b>+2,1</b>	<b>4,0</b>	<b>1,9</b>
Kanada	580	+40,8	1 082	+21,8	0,4	1,9
USA	4 303	-1,7	7 890	-9,2	2,8	1,8
sonstige nordamerikanische Länder	44	-58,5	134	-26,8	-	3,0
Mittelamerika und Karibik	165	+14,6	305	+8,2	0,1	1,8
Brasilien	412	+97,1	1 230	+129,1	0,4	3,0
sonstige südamerikanische Länder	430	+55,2	721	+30,9	0,3	1,7
<b>Australien</b>	<b>254</b>	<b>-10,2</b>	<b>682</b>	<b>+2,9</b>	<b>0,2</b>	<b>2,7</b>
<b>Neuseeland und Ozeanien</b>	<b>95</b>	<b>+21,8</b>	<b>180</b>	<b>+26,8</b>	<b>0,1</b>	<b>1,9</b>
<b>Ohne Angabe</b>	<b>8 088</b>	<b>+7,8</b>	<b>12 828</b>	<b>+16,5</b>	<b>4,6</b>	<b>1,6</b>

1) Veränderung gegenüber dem Vorjahreszeitraum in % – 2) Bei Übernachtungen von Gästen aus der Bundesrepublik Deutschland und dem Ausland: Anteil an allen Übernachtungen im Bundesgebiet; sonst: Anteil an allen Übernachtungen am Ausland zusammen. – 3) mittlere Aufenthaltsdauer in Tagen = Übernachtungen / Ankünfte

## Noch: 3.4 Leistung der Beherbergungsstätten nach Reisegebieten und Herkunftsländern

Januar bis Mai 2017

Reisegebiet Herkunftsland (ständiger Wohnsitz)	Ankünfte		Übernachtungen			Mittlere Aufenthalts- dauer <sup>3)</sup>
	aller Gäste	Verän- derung <sup>1)</sup>	aller Gäste	Verän- derung <sup>1)</sup>	Anteil <sup>2)</sup>	
<b>Niederrhein</b>	<b>836 295</b>	<b>+5,9</b>	<b>1 682 775</b>	<b>+3,2</b>	<b>100</b>	<b>2,0</b>
<b>Bundesrepublik Deutschland</b>	<b>657 945</b>	<b>+5,9</b>	<b>1 343 770</b>	<b>+2,5</b>	<b>79,9</b>	<b>2,0</b>
<b>Ausland</b>	<b>178 350</b>	<b>+5,7</b>	<b>339 005</b>	<b>+6,1</b>	<b>20,1</b>	<b>1,9</b>
<b>Europa</b>	<b>142 116</b>	<b>+3,2</b>	<b>266 359</b>	<b>+6,1</b>	<b>78,6</b>	<b>1,9</b>
EU-Länder	124 903	+1,6	235 868	+5,6	69,6	1,9
Belgien	12 736	+4,1	22 858	+11,2	6,7	1,8
Bulgarien	596	+3,8	1 242	-11,4	0,4	2,1
Dänemark	3 046	+0,6	5 457	-4,6	1,6	1,8
Estland	564	-7,4	841	-21,4	0,2	1,5
Finnland	1 157	+4,4	1 942	+4,2	0,6	1,7
Frankreich	10 559	+2,8	18 512	+6,6	5,5	1,8
Griechenland	1 012	+43,8	1 983	+51,7	0,6	2,0
Republik Irland	613	-4,8	1 118	-5,6	0,3	1,8
Italien	9 030	+19,3	18 047	+26,1	5,3	2,0
Kroatien	391	+37,2	1 302	+93,5	0,4	3,3
Lettland	221	+33,9	577	+99,7	0,2	2,6
Litauen	401	+30,2	833	+34,1	0,2	2,1
Luxemburg	1 092	+3,1	1 738	+10,3	0,5	1,6
Malta	85	+30,8	138	-4,2	-	1,6
Niederlande	43 554	-3,5	74 313	-1,4	21,9	1,7
Österreich	5 713	-5,1	11 152	+3,2	3,3	2,0
Polen	7 481	+30,1	20 252	+39,5	6,0	2,7
Portugal	917	+2,3	2 229	+4,4	0,7	2,4
Rumänien	1 609	-2,5	5 050	-8,0	1,5	3,1
Schweden	2 109	+13,6	3 633	+9,7	1,1	1,7
Slowakische Republik	784	-3,0	2 013	-3,8	0,6	2,6
Slowenien	444	+31,0	1 323	+93,4	0,4	3,0
Spanien	4 733	-5,5	8 921	+6,8	2,6	1,9
Tschechische Republik	2 085	+6,4	4 987	+12,8	1,5	2,4
Ungarn	1 300	-7,3	3 548	+15,5	1,0	2,7
Vereinigtes Königreich	12 578	-6,2	21 701	-13,1	6,4	1,7
Zypern	93	+69,1	158	+46,3	-	1,7
Island	261	+218,3	320	+210,7	0,1	1,2
Norwegen	1 606	+28,5	2 371	+4,7	0,7	1,5
Russland	2 235	+29,5	4 739	+17,1	1,4	2,1
Schweiz	6 236	-0,9	10 709	-1,3	3,2	1,7
Türkei	3 333	+12,7	5 990	+5,2	1,8	1,8
Ukraine	585	+14,5	1 332	+24,1	0,4	2,3
sonstige europäische Länder	2 957	+48,1	5 030	+36,6	1,5	1,7
<b>Afrika</b>	<b>1 221</b>	<b>+52,1</b>	<b>2 242</b>	<b>+26,7</b>	<b>0,7</b>	<b>1,8</b>
Republik Südafrika	322	+57,8	547	+32,8	0,2	1,7
sonstige afrikanische Länder	899	+50,1	1 695	+24,8	0,5	1,9
<b>Asien</b>	<b>11 271</b>	<b>+20,8</b>	<b>25 421</b>	<b>-</b>	<b>7,5</b>	<b>2,3</b>
Arabische Golfstaaten	934	+24,5	2 941	-54,7	0,9	3,1
Volksrepublik China und Hongkong	5 196	+24,9	10 273	+28,3	3,0	2,0
Indien	815	+3,6	3 569	+19,3	1,1	4,4
Israel	604	+42,5	1 124	+70,6	0,3	1,9
Japan	1 204	+32,3	2 434	+12,5	0,7	2,0
Südkorea	477	+22,3	926	+46,8	0,3	1,9
Taiwan	306	+26,4	744	+33,8	0,2	2,4
sonstige asiatische Länder	1 735	+4,3	3 410	-12,7	1,0	2,0
<b>Amerika</b>	<b>9 585</b>	<b>+26,9</b>	<b>17 509</b>	<b>+15,9</b>	<b>5,2</b>	<b>1,8</b>
Kanada	862	+44,1	1 635	+11,3	0,5	1,9
USA	7 137	+20,7	12 802	+12,9	3,8	1,8
sonstige nordamerikanische Länder	98	+444,4	187	+196,8	0,1	1,9
Mittelamerika und Karibik	366	+49,4	730	+80,2	0,2	2,0
Brasilien	530	+31,8	983	+1,8	0,3	1,9
sonstige südamerikanische Länder	592	+56,6	1 172	+36,1	0,3	2,0
<b>Australien</b>	<b>543</b>	<b>+33,1</b>	<b>1 052</b>	<b>+7,9</b>	<b>0,3</b>	<b>1,9</b>
<b>Neuseeland und Ozeanien</b>	<b>90</b>	<b>+55,2</b>	<b>193</b>	<b>+80,4</b>	<b>0,1</b>	<b>2,1</b>
<b>Ohne Angabe</b>	<b>13 524</b>	<b>+5,3</b>	<b>26 229</b>	<b>+4,6</b>	<b>7,7</b>	<b>1,9</b>

Anmerkungen Seite 66



## Noch: 3.4 Leistung der Beherbergungsstätten nach Reisegebieten und Herkunftsländern

Januar bis Mai 2017

Reisegebiet Herkunftsland (ständiger Wohnsitz)	Ankünfte		Übernachtungen			Mittlere Aufenthalts- dauer <sup>3)</sup>
	aller Gäste	Verän- derung <sup>1)</sup>	aller Gäste	Verän- derung <sup>1)</sup>	Anteil <sup>2)</sup>	
<b>Münsterland</b>	<b>641 610</b>	<b>+2,4</b>	<b>1 532 466</b>	<b>+2,7</b>	<b>100</b>	<b>2,4</b>
<b>Bundesrepublik Deutschland</b>	<b>577 386</b>	<b>+1,9</b>	<b>1 385 902</b>	<b>+2,1</b>	<b>90,4</b>	<b>2,4</b>
<b>Ausland</b>	<b>64 224</b>	<b>+7,2</b>	<b>146 564</b>	<b>+8,7</b>	<b>9,6</b>	<b>2,3</b>
<b>Europa</b>	<b>53 915</b>	<b>+5,9</b>	<b>123 161</b>	<b>+8,0</b>	<b>84,0</b>	<b>2,3</b>
EU-Länder	47 134	+5,6	109 620	+9,8	74,8	2,3
Belgien	2 773	+1,2	4 786	-1,7	3,3	1,7
Bulgarien	228	+9,1	2 692	+40,1	1,8	11,8
Dänemark	3 053	+2,9	4 687	+10,6	3,2	1,5
Estland	82	+17,1	150	+35,1	0,1	1,8
Finnland	419	-2,6	665	+9,6	0,5	1,6
Frankreich	3 015	-4,4	5 212	+1,9	3,6	1,7
Griechenland	269	+66,0	543	+41,8	0,4	2,0
Republik Irland	174	+51,3	373	+47,4	0,3	2,1
Italien	2 010	-1,3	4 510	+9,7	3,1	2,2
Kroatien	309	+119,1	1 967	-1,8	1,3	6,4
Lettland	126	+18,9	289	+24,0	0,2	2,3
Litauen	405	+130,1	1 292	+148,0	0,9	3,2
Luxemburg	568	+7,8	913	+5,1	0,6	1,6
Malta	21	+10,5	32	+33,3	-	1,5
Niederlande	17 874	-0,7	33 223	-6,2	22,7	1,9
Österreich	2 758	+11,3	5 991	+16,2	4,1	2,2
Polen	3 606	+24,4	16 268	+17,1	11,1	4,5
Portugal	315	+35,8	659	+14,8	0,4	2,1
Rumänien	538	+31,9	5 503	+92,5	3,8	10,2
Schweden	1 784	+11,2	2 720	+11,7	1,9	1,5
Slowakische Republik	309	+37,9	2 922	+56,2	2,0	9,5
Slowenien	175	-16,7	1 004	-14,3	0,7	5,7
Spanien	1 321	+11,9	2 574	+11,2	1,8	1,9
Tschechische Republik	817	+16,9	2 710	+75,7	1,8	3,3
Ungarn	525	+37,8	1 636	+16,0	1,1	3,1
Vereinigtes Königreich	3 647	+5,9	6 269	+5,7	4,3	1,7
Zypern	13	+225,0	30	+172,7	-	2,3
Island	16	-50,0	21	-65,0	-	1,3
Norwegen	910	+19,6	1 297	+9,1	0,9	1,4
Russland	858	+7,8	1 810	-8,0	1,2	2,1
Schweiz	2 965	+13,9	5 555	+7,6	3,8	1,9
Türkei	528	+5,6	1 205	+24,2	0,8	2,3
Ukraine	229	+4,1	784	+15,5	0,5	3,4
sonstige europäische Länder	1 275	-6,8	2 869	-30,0	2,0	2,3
<b>Afrika</b>	<b>325</b>	<b>+23,6</b>	<b>968</b>	<b>+28,4</b>	<b>0,7</b>	<b>3,0</b>
Republik Südafrika	98	+21,0	215	+15,0	0,1	2,2
sonstige afrikanische Länder	227	+24,7	753	+32,8	0,5	3,3
<b>Asien</b>	<b>2 674</b>	<b>+20,3</b>	<b>6 722</b>	<b>+8,3</b>	<b>4,6</b>	<b>2,5</b>
Arabische Golfstaaten	304	+52,8	624	+0,5	0,4	2,1
Volksrepublik China und Hongkong	817	+9,1	2 033	-1,4	1,4	2,5
Indien	257	+84,9	670	+46,3	0,5	2,6
Israel	153	+7,7	345	+6,5	0,2	2,3
Japan	424	+2,4	887	-6,2	0,6	2,1
Südkorea	125	-15,0	333	-8,5	0,2	2,7
Taiwan	82	+34,4	209	+86,6	0,1	2,5
sonstige asiatische Länder	512	+38,0	1 621	+22,6	1,1	3,2
<b>Amerika</b>	<b>2 769</b>	<b>+21,5</b>	<b>6 498</b>	<b>+14,0</b>	<b>4,4</b>	<b>2,3</b>
Kanada	206	-11,6	547	+4,6	0,4	2,7
USA	2 046	+19,8	4 515	+6,7	3,1	2,2
sonstige nordamerikanische Länder	11	+22,2	24	-31,4	-	2,2
Mittelamerika und Karibik	77	+60,4	256	+178,3	0,2	3,3
Brasilien	201	+23,3	715	+45,3	0,5	3,6
sonstige südamerikanische Länder	228	+93,2	441	+34,9	0,3	1,9
<b>Australien</b>	<b>283</b>	<b>+64,5</b>	<b>695</b>	<b>+97,4</b>	<b>0,5</b>	<b>2,5</b>
<b>Neuseeland und Ozeanien</b>	<b>38</b>	<b>-29,6</b>	<b>92</b>	<b>-41,4</b>	<b>0,1</b>	<b>2,4</b>
<b>Ohne Angabe</b>	<b>4 220</b>	<b>+4,9</b>	<b>8 428</b>	<b>+9,4</b>	<b>5,8</b>	<b>2,0</b>

## Noch: 3.4 Leistung der Beherbergungsstätten nach Reisegebieten und Herkunftsländern

Januar bis Mai 2017

Reisegebiet Herkunftsland (ständiger Wohnsitz)	Ankünfte		Übernachtungen			Mittlere Aufenthalts- dauer <sup>3)</sup>
	aller Gäste	Verän- derung <sup>1)</sup>	aller Gäste	Verän- derung <sup>1)</sup>	Anteil <sup>2)</sup>	
<b>Teutoburger Wald</b>	<b>808 065</b>	<b>+7,4</b>	<b>2 662 750</b>	<b>+3,4</b>	<b>100</b>	<b>3,3</b>
<b>Bundesrepublik Deutschland</b>	<b>712 181</b>	<b>+5,7</b>	<b>2 441 847</b>	<b>+2,8</b>	<b>91,7</b>	<b>3,4</b>
<b>Ausland</b>	<b>95 884</b>	<b>+21,7</b>	<b>220 903</b>	<b>+11,6</b>	<b>8,3</b>	<b>2,3</b>
<b>Europa</b>	<b>73 768</b>	<b>+17,8</b>	<b>166 788</b>	<b>+9,2</b>	<b>75,5</b>	<b>2,3</b>
EU-Länder	63 443	+17,7	141 217	+6,8	63,9	2,2
Belgien	3 661	+7,4	6 732	+15,4	3,0	1,8
Bulgarien	294	-3,0	845	-7,9	0,4	2,9
Dänemark	2 402	-0,8	4 937	+11,1	2,2	2,1
Estland	156	-6,0	387	+26,5	0,2	2,5
Finnland	525	-5,6	938	-10,0	0,4	1,8
Frankreich	4 021	-8,2	7 832	-7,5	3,5	1,9
Griechenland	319	-12,6	1 325	+43,6	0,6	4,2
Republik Irland	328	+17,1	834	+9,2	0,4	2,5
Italien	2 779	+6,4	5 663	+8,3	2,6	2,0
Kroatien	231	+79,1	1 553	+370,6	0,7	6,7
Lettland	299	+21,5	537	+54,3	0,2	1,8
Litauen	374	-35,3	773	-38,5	0,3	2,1
Luxemburg	463	+35,4	804	+32,9	0,4	1,7
Malta	24	-27,3	63	-14,9	-	2,6
Niederlande	24 228	+44,6	40 891	-3,2	18,5	1,7
Österreich	3 648	+7,0	7 572	-1,2	3,4	2,1
Polen	5 138	+12,6	15 077	+8,0	6,8	2,9
Portugal	580	+15,3	2 148	-1,2	1,0	3,7
Rumänien	922	+34,4	9 520	+11,7	4,3	10,3
Schweden	1 453	+9,7	2 485	+3,0	1,1	1,7
Slowakische Republik	362	+35,6	3 559	+397,8	1,6	9,8
Slowenien	302	+8,6	820	+20,9	0,4	2,7
Spanien	2 392	+36,1	5 591	+31,9	2,5	2,3
Tschechische Republik	2 054	-2,2	5 901	+13,2	2,7	2,9
Ungarn	913	+34,1	2 038	+39,2	0,9	2,2
Vereinigtes Königreich	5 536	-3,5	12 323	-0,5	5,6	2,2
Zypern	39	+25,8	69	-4,2	-	1,8
Island	32	-47,5	65	-65,2	-	2,0
Norwegen	583	+5,6	1 091	-5,0	0,5	1,9
Russland	1 768	+38,4	5 553	+49,6	2,5	3,1
Schweiz	3 406	-0,9	6 633	+3,0	3,0	1,9
Türkei	942	-0,3	2 559	+14,3	1,2	2,7
Ukraine	416	+24,2	1 038	+6,4	0,5	2,5
sonstige europäische Länder	3 178	+49,1	8 632	+51,7	3,9	2,7
<b>Afrika</b>	<b>516</b>	<b>+44,1</b>	<b>2 016</b>	<b>+34,6</b>	<b>0,9</b>	<b>3,9</b>
Republik Südafrika	222	+56,3	734	+102,2	0,3	3,3
sonstige afrikanische Länder	294	+36,1	1 282	+13,0	0,6	4,4
<b>Asien</b>	<b>5 260</b>	<b>+24,8</b>	<b>18 551</b>	<b>-8,8</b>	<b>8,4</b>	<b>3,5</b>
Arabische Golfstaaten	614	+60,7	3 975	-43,6	1,8	6,5
Volksrepublik China und Hongkong	2 256	+56,4	6 760	+46,0	3,1	3,0
Indien	393	-0,3	1 848	+59,7	0,8	4,7
Israel	211	+40,7	618	+65,2	0,3	2,9
Japan	584	-26,5	1 563	-21,8	0,7	2,7
Südkorea	211	+7,1	931	+66,5	0,4	4,4
Taiwan	133	+33,0	246	+1,2	0,1	1,8
sonstige asiatische Länder	858	+13,6	2 610	-39,7	1,2	3,0
<b>Amerika</b>	<b>4 358</b>	<b>+18,5</b>	<b>12 391</b>	<b>+33,3</b>	<b>5,6</b>	<b>2,8</b>
Kanada	451	+62,8	1 128	+63,5	0,5	2,5
USA	2 866	+21,6	7 742	+24,2	3,5	2,7
sonstige nordamerikanische Länder	59	+78,8	239	+134,3	0,1	4,1
Mittelamerika und Karibik	184	-18,6	801	+44,1	0,4	4,4
Brasilien	341	+49,6	1 131	+71,1	0,5	3,3
sonstige südamerikanische Länder	457	-18,2	1 350	+28,2	0,6	3,0
<b>Australien</b>	<b>391</b>	<b>+25,3</b>	<b>965</b>	<b>+30,1</b>	<b>0,4</b>	<b>2,5</b>
<b>Neuseeland und Ozeanien</b>	<b>125</b>	<b>+52,4</b>	<b>269</b>	<b>+55,5</b>	<b>0,1</b>	<b>2,2</b>
<b>Ohne Angabe</b>	<b>11 466</b>	<b>+52,9</b>	<b>19 923</b>	<b>+50,4</b>	<b>9,0</b>	<b>1,7</b>

Anmerkungen Seite 66

## Noch: 3.4 Leistung der Beherbergungsstätten nach Reisegebieten und Herkunftsländern

Januar bis Mai 2017

Reisegebiet Herkunftsland (ständiger Wohnsitz)	Ankünfte		Übernachtungen			Mittlere Aufenthalts- dauer <sup>3)</sup>
	aller Gäste	Verän- derung <sup>1)</sup>	aller Gäste	Verän- derung <sup>1)</sup>	Anteil <sup>2)</sup>	
<b>Sauerland</b>	<b>893 935</b>	<b>+7,1</b>	<b>2 693 672</b>	<b>+3,8</b>	<b>100</b>	<b>3,0</b>
<b>Bundesrepublik Deutschland</b>	<b>677 669</b>	<b>+6,2</b>	<b>2 055 398</b>	<b>+2,1</b>	<b>76,3</b>	<b>3,0</b>
<b>Ausland</b>	<b>216 266</b>	<b>+10,0</b>	<b>638 274</b>	<b>+9,4</b>	<b>23,7</b>	<b>3,0</b>
<b>Europa</b>	<b>205 980</b>	<b>+9,0</b>	<b>614 113</b>	<b>+8,9</b>	<b>96,2</b>	<b>3,0</b>
EU-Länder	201 301	+9,5	600 773	+9,2	94,1	3,0
Belgien	20 045	+7,5	59 573	+6,5	9,3	3,0
Bulgarien	261	+25,5	820	-17,3	0,1	3,1
Dänemark	3 782	-2,7	11 959	-3,7	1,9	3,2
Estland	40	+17,6	43	-31,7	-	1,1
Finnland	189	+44,3	361	+80,5	0,1	1,9
Frankreich	2 530	-6,0	5 768	-2,7	0,9	2,3
Griechenland	87	-25,0	274	-	-	3,1
Republik Irland	110	-4,3	231	-47,0	-	2,1
Italien	1 987	+21,8	4 908	+18,5	0,8	2,5
Kroatien	98	+48,5	273	+47,6	-	2,8
Lettland	87	-29,8	350	-26,8	0,1	4,0
Litauen	101	+1,0	226	-34,3	-	2,2
Luxemburg	332	+4,4	768	+9,6	0,1	2,3
Malta	28	+75,0	70	+25,0	-	2,5
Niederlande	159 687	+11,0	478 140	+10,2	74,9	3,0
Österreich	2 723	+8,1	6 400	+22,0	1,0	2,4
Polen	2 317	+14,5	7 502	+29,9	1,2	3,2
Portugal	187	-25,5	790	-48,4	0,1	4,2
Rumänien	734	-9,7	2 766	+7,4	0,4	3,8
Schweden	450	-19,6	666	-32,0	0,1	1,5
Slowakische Republik	310	+4,4	1 335	-15,6	0,2	4,3
Slowenien	192	+11,0	672	+19,4	0,1	3,5
Spanien	820	+9,6	1 904	+20,4	0,3	2,3
Tschechische Republik	1 216	-14,4	2 965	-28,8	0,5	2,4
Ungarn	581	+20,8	4 361	+131,7	0,7	7,5
Vereinigtes Königreich	2 396	-8,5	7 112	-4,8	1,1	3,0
Zypern	11	+37,5	536	+26,1	0,1	48,7
Island	13	+30,0	28	+115,4	-	2,2
Norwegen	174	-16,7	501	+28,1	0,1	2,9
Russland	458	+15,7	1 685	+43,5	0,3	3,7
Schweiz	1 787	-6,9	3 894	-3,8	0,6	2,2
Türkei	329	-36,6	932	-4,3	0,1	2,8
Ukraine	151	+20,8	354	+26,4	0,1	2,3
sonstige europäische Länder	1 767	-2,5	5 946	-14,7	0,9	3,4
<b>Afrika</b>	<b>128</b>	<b>-51,5</b>	<b>300</b>	<b>-69,3</b>	<b>-</b>	<b>2,3</b>
Republik Südafrika	31	-50,0	57	-64,6	-	1,8
sonstige afrikanische Länder	97	-52,0	243	-70,3	-	2,5
<b>Asien</b>	<b>2 193</b>	<b>+17,9</b>	<b>6 960</b>	<b>+5,8</b>	<b>1,1</b>	<b>3,2</b>
Arabische Golfstaaten	139	-26,1	352	-4,3	0,1	2,5
Volksrepublik China und Hongkong	1 060	+63,1	3 514	+97,1	0,6	3,3
Indien	219	+13,5	1 404	+30,6	0,2	6,4
Israel	58	-23,7	125	-39,3	-	2,2
Japan	240	-14,3	449	-28,2	0,1	1,9
Südkorea	93	-18,4	293	-20,6	-	3,2
Taiwan	87	+67,3	132	-3,6	-	1,5
sonstige asiatische Länder	297	-3,3	691	-65,7	0,1	2,3
<b>Amerika</b>	<b>1 754</b>	<b>+13,2</b>	<b>5 161</b>	<b>+14,8</b>	<b>0,8</b>	<b>2,9</b>
Kanada	205	-10,5	673	-12,7	0,1	3,3
USA	1 149	+17,8	3 304	+35,8	0,5	2,9
sonstige nordamerikanische Länder	31	+29,2	161	+8,8	-	5,2
Mittelamerika und Karibik	184	+62,8	595	+24,5	0,1	3,2
Brasilien	115	-5,7	256	-42,7	-	2,2
sonstige südamerikanische Länder	70	-18,6	172	-20,7	-	2,5
<b>Australien</b>	<b>99</b>	<b>+10,0</b>	<b>217</b>	<b>+28,4</b>	<b>-</b>	<b>2,2</b>
<b>Neuseeland und Ozeanien</b>	<b>29</b>	<b>+70,6</b>	<b>67</b>	<b>+48,9</b>	<b>-</b>	<b>2,3</b>
<b>Ohne Angabe</b>	<b>6 083</b>	<b>+55,5</b>	<b>11 456</b>	<b>+61,1</b>	<b>1,8</b>	<b>1,9</b>

## Noch: 3.4 Leistung der Beherbergungsstätten nach Reisegebieten und Herkunftsländern

Januar bis Mai 2017

Reisegebiet Herkunftsland (ständiger Wohnsitz)	Ankünfte		Übernachtungen			Mittlere Aufenthalts- dauer <sup>3)</sup>
	aller Gäste	Verän- derung <sup>1)</sup>	aller Gäste	Verän- derung <sup>1)</sup>	Anteil <sup>2)</sup>	
<b>Siegerland-Wittgenstein</b>	<b>95 228</b>	<b>+2,8</b>	<b>313 513</b>	<b>+1,1</b>	<b>100</b>	<b>3,3</b>
<b>Bundesrepublik Deutschland</b>	<b>75 090</b>	<b>+3,6</b>	<b>268 135</b>	<b>+1,3</b>	<b>85,5</b>	<b>3,6</b>
<b>Ausland</b>	<b>20 138</b>	<b>+0,1</b>	<b>45 378</b>	<b>-0,4</b>	<b>14,5</b>	<b>2,3</b>
<b>Europa</b>	<b>13 778</b>	<b>-1,8</b>	<b>31 719</b>	<b>-3,1</b>	<b>69,9</b>	<b>2,3</b>
EU-Länder	12 654	-1,8	29 446	-3,8	64,9	2,3
Belgien	716	+0,1	1 469	+11,2	3,2	2,1
Bulgarien	12	-14,3	21	+31,3	—	1,8
Dänemark	162	-6,9	252	-20,0	0,6	1,6
Estland	—	—	—	—	—	—
Finnland	70	-35,2	98	-47,6	0,2	1,4
Frankreich	567	-19,7	884	-25,7	1,9	1,6
Griechenland	48	+100,0	95	-12,0	0,2	2,0
Republik Irland	49	+2,1	165	+5,1	0,4	3,4
Italien	443	-21,7	859	-4,2	1,9	1,9
Kroatien	15	-60,5	19	-63,5	—	1,3
Lettland	13	x	18	x	—	1,4
Litauen	26	+13,0	45	+45,2	0,1	1,7
Luxemburg	44	+15,8	125	+68,9	0,3	2,8
Malta	1	-50,0	2	—	—	2,0
Niederlande	7 609	+0,3	18 973	-5,2	41,8	2,5
Österreich	522	-14,7	1 034	-7,3	2,3	2,0
Polen	632	+42,7	1 687	+84,2	3,7	2,7
Portugal	25	-34,2	49	-26,9	0,1	2,0
Rumänien	136	-27,3	335	-48,9	0,7	2,5
Schweden	145	-2,7	237	-14,4	0,5	1,6
Slowakische Republik	50	-62,1	91	-70,9	0,2	1,8
Slowenien	63	+34,0	105	+59,1	0,2	1,7
Spanien	163	-19,7	306	-15,5	0,7	1,9
Tschechische Republik	536	+80,5	712	+7,7	1,6	1,3
Ungarn	96	-14,3	338	-3,2	0,7	3,5
Vereinigtes Königreich	510	-15,8	1 525	+5,4	3,4	3,0
Zypern	1	x	2	x	—	2,0
Island	7	+250,0	10	+400,0	—	1,4
Norwegen	65	-28,6	128	-33,0	0,3	2,0
Russland	197	+34,9	402	+26,8	0,9	2,0
Schweiz	605	-3,5	1 192	+0,3	2,6	2,0
Türkei	114	-13,0	254	+52,1	0,6	2,2
Ukraine	55	+1,9	129	+18,3	0,3	2,3
sonstige europäische Länder	81	-15,6	158	+3,3	0,3	2,0
<b>Afrika</b>	<b>57</b>	<b>-66,7</b>	<b>157</b>	<b>-70,8</b>	<b>0,3</b>	<b>2,8</b>
Republik Südafrika	38	-50,6	117	-9,3	0,3	3,1
sonstige afrikanische Länder	19	-79,8	40	-90,2	0,1	2,1
<b>Asien</b>	<b>697</b>	<b>-3,1</b>	<b>1 924</b>	<b>+22,0</b>	<b>4,2</b>	<b>2,8</b>
Arabische Golfstaaten	27	-56,5	47	-44,7	0,1	1,7
Volksrepublik China und Hongkong	276	-1,8	749	+20,8	1,7	2,7
Indien	78	-4,9	245	-21,0	0,5	3,1
Israel	21	+16,7	57	+23,9	0,1	2,7
Japan	122	+31,2	312	+66,0	0,7	2,6
Südkorea	74	+76,2	274	+197,8	0,6	3,7
Taiwan	7	-58,8	10	-72,2	—	1,4
sonstige asiatische Länder	92	-25,8	230	+15,0	0,5	2,5
<b>Amerika</b>	<b>545</b>	<b>-21,6</b>	<b>1 385</b>	<b>-41,1</b>	<b>3,1</b>	<b>2,5</b>
Kanada	62	+63,2	226	+186,1	0,5	3,6
USA	379	-15,8	900	-43,6	2,0	2,4
sonstige nordamerikanische Länder	23	x	23	x	0,1	1,0
Mittelamerika und Karibik	15	-77,6	20	-94,3	—	1,3
Brasilien	45	-38,4	145	-32,9	0,3	3,2
sonstige südamerikanische Länder	21	-67,7	71	-34,9	0,2	3,4
<b>Australien</b>	<b>48</b>	<b>+118,2</b>	<b>159</b>	<b>+140,9</b>	<b>0,4</b>	<b>3,3</b>
<b>Neuseeland und Ozeanien</b>	<b>14</b>	<b>+180,0</b>	<b>97</b>	<b>x</b>	<b>0,2</b>	<b>6,9</b>
<b>Ohne Angabe</b>	<b>4 999</b>	<b>+11,8</b>	<b>9 937</b>	<b>+19,9</b>	<b>21,9</b>	<b>2,0</b>

Anmerkungen Seite 66

## Noch: 3.4 Leistung der Beherbergungsstätten nach Reisegebieten und Herkunftsländern

Januar bis Mai 2017

Reisegebiet Herkunftsland (ständiger Wohnsitz)	Ankünfte		Übernachtungen			Mittlere Aufenthalts- dauer <sup>3)</sup>
	aller Gäste	Verän- derung <sup>1)</sup>	aller Gäste	Verän- derung <sup>1)</sup>	Anteil <sup>2)</sup>	
<b>Bergisches Land</b>	<b>260 156</b>	<b>+7,2</b>	<b>661 343</b>	<b>+5,7</b>	<b>100</b>	<b>2,5</b>
<b>Bundesrepublik Deutschland</b>	<b>218 131</b>	<b>+2,7</b>	<b>570 259</b>	<b>+2,1</b>	<b>86,2</b>	<b>2,6</b>
<b>Ausland</b>	<b>42 025</b>	<b>+38,7</b>	<b>91 084</b>	<b>+36,3</b>	<b>13,8</b>	<b>2,2</b>
<b>Europa</b>	<b>28 795</b>	<b>+30,8</b>	<b>61 764</b>	<b>+29,6</b>	<b>67,8</b>	<b>2,1</b>
EU-Länder	24 697	+27,8	53 728	+27,7	59,0	2,2
Belgien	2 298	+5,1	4 542	+15,4	5,0	2,0
Bulgarien	177	+60,9	716	+81,3	0,8	4,0
Dänemark	577	+32,6	1 393	+42,9	1,5	2,4
Estland	168	+86,7	327	+74,9	0,4	1,9
Finnland	272	+101,5	489	+129,6	0,5	1,8
Frankreich	2 014	+8,1	3 539	+1,4	3,9	1,8
Griechenland	147	+41,3	286	+28,8	0,3	1,9
Republik Irland	104	+16,9	239	+36,6	0,3	2,3
Italien	1 962	+49,8	4 164	+63,6	4,6	2,1
Kroatien	81	-54,5	373	-54,0	0,4	4,6
Lettland	100	+72,4	214	+111,9	0,2	2,1
Litauen	108	+116,0	233	+170,9	0,3	2,2
Luxemburg	422	+24,5	1 965	+1,3	2,2	4,7
Malta	9	-18,2	27	-18,2	-	3,0
Niederlande	5 982	+23,9	11 956	+27,7	13,1	2,0
Österreich	1 250	+35,7	2 543	+37,9	2,8	2,0
Polen	1 731	+38,5	4 224	+26,2	4,6	2,4
Portugal	189	-4,1	411	+27,6	0,5	2,2
Rumänien	264	+52,6	1 188	+37,3	1,3	4,5
Schweden	446	-10,3	896	-10,9	1,0	2,0
Slowakische Republik	1 219	+306,3	3 076	+257,7	3,4	2,5
Slowenien	147	-14,5	455	-45,5	0,5	3,1
Spanien	1 154	+59,6	2 497	+51,8	2,7	2,2
Tschechische Republik	840	+25,6	2 062	+22,4	2,3	2,5
Ungarn	395	-17,4	1 507	+9,8	1,7	3,8
Vereinigtes Königreich	2 626	+21,8	4 358	+13,9	4,8	1,7
Zypern	15	+150,0	48	+336,4	0,1	3,2
Island	25	+257,1	54	+285,7	0,1	2,2
Norwegen	167	+50,5	337	+110,6	0,4	2,0
Russland	1 104	+205,0	1 964	+140,4	2,2	1,8
Schweiz	1 729	+17,1	3 013	+10,5	3,3	1,7
Türkei	485	+88,7	1 200	+51,5	1,3	2,5
Ukraine	205	+166,2	438	+125,8	0,5	2,1
sonstige europäische Länder	383	-1,3	1 030	+16,4	1,1	2,7
<b>Afrika</b>	<b>301</b>	<b>+36,2</b>	<b>1 324</b>	<b>+98,5</b>	<b>1,5</b>	<b>4,4</b>
Republik Südafrika	125	+190,7	824	+442,1	0,9	6,6
sonstige afrikanische Länder	176	-1,1	500	-2,9	0,5	2,8
<b>Asien</b>	<b>6 635</b>	<b>+116,3</b>	<b>14 537</b>	<b>+65,1</b>	<b>16,0</b>	<b>2,2</b>
Arabische Golfstaaten	73	-24,0	291	+0,7	0,3	4,0
Volksrepublik China und Hongkong	4 240	+145,4	8 559	+89,8	9,4	2,0
Indien	558	+43,4	1 833	+8,6	2,0	3,3
Israel	203	+207,6	495	+241,4	0,5	2,4
Japan	310	+61,5	678	+18,1	0,7	2,2
Südkorea	395	+299,0	844	+256,1	0,9	2,1
Taiwan	350	+49,6	586	+25,2	0,6	1,7
sonstige asiatische Länder	506	+92,4	1 251	+39,8	1,4	2,5
<b>Amerika</b>	<b>3 025</b>	<b>+86,0</b>	<b>6 491</b>	<b>+64,3</b>	<b>7,1</b>	<b>2,1</b>
Kanada	167	+85,6	378	+112,4	0,4	2,3
USA	1 741	+99,0	3 766	+65,6	4,1	2,2
sonstige nordamerikanische Länder	457	+357,0	838	+247,7	0,9	1,8
Mittelamerika und Karibik	141	+50,0	385	+79,9	0,4	2,7
Brasilien	241	+115,2	543	+91,2	0,6	2,3
sonstige südamerikanische Länder	278	-21,7	581	-23,6	0,6	2,1
<b>Australien</b>	<b>145</b>	<b>+21,8</b>	<b>248</b>	<b>+29,2</b>	<b>0,3</b>	<b>1,7</b>
<b>Neuseeland und Ozeanien</b>	<b>11</b>	<b>+83,3</b>	<b>18</b>	<b>+50,0</b>	<b>-</b>	<b>1,6</b>
<b>Ohne Angabe</b>	<b>3 113</b>	<b>-4,3</b>	<b>6 702</b>	<b>+20,8</b>	<b>7,4</b>	<b>2,2</b>

## Noch: 3.4 Leistung der Beherbergungsstätten nach Reisegebieten und Herkunftsländern

Januar bis Mai 2017

Reisegebiet Herkunftsland (ständiger Wohnsitz)	Ankünfte		Übernachtungen			Mittlere Aufenthalts- dauer <sup>3)</sup>
	aller Gäste	Verän- derung <sup>1)</sup>	aller Gäste	Verän- derung <sup>1)</sup>	Anteil <sup>2)</sup>	
<b>Bonn und Rhein-Sieg-Kreis</b>	<b>583 928</b>	<b>+7,2</b>	<b>1 146 802</b>	<b>+3,3</b>	<b>100</b>	<b>2,0</b>
<b>Bundesrepublik Deutschland</b>	<b>480 193</b>	<b>+4,6</b>	<b>928 277</b>	<b>+1,2</b>	<b>80,9</b>	<b>1,9</b>
<b>Ausland</b>	<b>103 735</b>	<b>+21,3</b>	<b>218 525</b>	<b>+13,1</b>	<b>19,1</b>	<b>2,1</b>
<b>Europa</b>	<b>67 752</b>	<b>+11,7</b>	<b>139 167</b>	<b>+9,2</b>	<b>63,7</b>	<b>2,1</b>
EU-Länder	57 145	+14,6	115 746	+10,2	53,0	2,0
Belgien	6 319	+3,3	12 404	+2,3	5,7	2,0
Bulgarien	281	+97,9	688	+102,4	0,3	2,4
Dänemark	1 107	+34,8	2 290	+27,3	1,0	2,1
Estland	126	+9,6	317	+8,9	0,1	2,5
Finnland	626	+44,9	1 086	+17,7	0,5	1,7
Frankreich	5 124	+6,0	9 859	+4,5	4,5	1,9
Griechenland	573	+27,9	1 246	+25,2	0,6	2,2
Republik Irland	564	+40,6	992	+18,9	0,5	1,8
Italien	4 326	+21,0	8 718	+19,7	4,0	2,0
Kroatien	294	+15,3	668	-5,2	0,3	2,3
Lettland	189	-	489	+41,7	0,2	2,6
Litauen	295	+13,9	678	+21,7	0,3	2,3
Luxemburg	1 522	+17,1	2 410	+9,8	1,1	1,6
Malta	92	+253,8	153	+101,3	0,1	1,7
Niederlande	11 121	+16,2	19 874	+9,7	9,1	1,8
Österreich	4 081	+0,6	7 484	-0,7	3,4	1,8
Polen	2 959	+21,4	9 854	+49,0	4,5	3,3
Portugal	523	+19,7	1 454	+19,3	0,7	2,8
Rumänien	1 099	+76,7	2 857	+84,0	1,3	2,6
Schweden	1 220	+10,4	2 322	+1,8	1,1	1,9
Slowakische Republik	594	+7,6	3 065	-20,4	1,4	5,2
Slowenien	339	+37,2	1 123	-6,1	0,5	3,3
Spanien	2 507	+20,4	4 759	+3,3	2,2	1,9
Tschechische Republik	2 129	+11,5	3 929	+18,1	1,8	1,8
Ungarn	1 039	-1,2	2 771	-27,1	1,3	2,7
Vereinigtes Königreich	8 029	+17,0	14 079	+9,0	6,4	1,8
Zypern	67	+148,1	177	+94,5	0,1	2,6
Island	71	+184,0	167	+297,6	0,1	2,4
Norwegen	604	+18,9	1 175	+1,6	0,5	1,9
Russland	2 103	+27,1	5 720	+26,6	2,6	2,7
Schweiz	5 298	-4,2	9 984	-2,8	4,6	1,9
Türkei	949	+40,0	2 501	+39,8	1,1	2,6
Ukraine	424	+57,0	1 130	+52,1	0,5	2,7
sonstige europäische Länder	1 158	-44,5	2 744	-30,8	1,3	2,4
<b>Afrika</b>	<b>2 061</b>	<b>+14,1</b>	<b>5 576</b>	<b>-3,2</b>	<b>2,6</b>	<b>2,7</b>
Republik Südafrika	742	+40,5	1 449	+14,1	0,7	2,0
sonstige afrikanische Länder	1 319	+3,1	4 127	-8,0	1,9	3,1
<b>Asien</b>	<b>15 763</b>	<b>+37,5</b>	<b>39 378</b>	<b>+14,2</b>	<b>18,0</b>	<b>2,5</b>
Arabische Golfstaaten	3 258	+9,1	7 408	-25,0	3,4	2,3
Volksrepublik China und Hongkong	4 859	+46,4	12 844	+44,7	5,9	2,6
Indien	1 299	+93,9	3 287	+52,3	1,5	2,5
Israel	477	+11,7	998	+5,3	0,5	2,1
Japan	1 949	+67,3	5 037	+49,4	2,3	2,6
Südkorea	788	+59,8	1 816	+13,4	0,8	2,3
Taiwan	444	+212,7	763	+164,9	0,3	1,7
sonstige asiatische Länder	2 689	+18,9	7 225	-1,7	3,3	2,7
<b>Amerika</b>	<b>13 364</b>	<b>+53,0</b>	<b>24 400</b>	<b>+26,6</b>	<b>11,2</b>	<b>1,8</b>
Kanada	1 428	+43,4	2 588	+25,6	1,2	1,8
USA	10 156	+67,9	17 343	+43,0	7,9	1,7
sonstige nordamerikanische Länder	87	+45,0	335	+94,8	0,2	3,9
Mittelamerika und Karibik	446	+32,0	1 041	+14,1	0,5	2,3
Brasilien	607	+4,7	1 415	+1,5	0,6	2,3
sonstige südamerikanische Länder	640	-10,1	1 678	-35,6	0,8	2,6
<b>Australien</b>	<b>657</b>	<b>+23,5</b>	<b>1 247</b>	<b>-6,3</b>	<b>0,6</b>	<b>1,9</b>
<b>Neuseeland und Ozeanien</b>	<b>301</b>	<b>+107,6</b>	<b>781</b>	<b>+161,2</b>	<b>0,4</b>	<b>2,6</b>
<b>Ohne Angabe</b>	<b>3 837</b>	<b>+76,7</b>	<b>7 976</b>	<b>+74,5</b>	<b>3,6</b>	<b>2,1</b>

Anmerkungen Seite 66

## Noch: 3.4 Leistung der Beherbergungsstätten nach Reisegebieten und Herkunftsländern

Januar bis Mai 2017

Reisegebiet Herkunftsland (ständiger Wohnsitz)	Ankünfte		Übernachtungen			Mittlere Aufenthalts- dauer <sup>3)</sup>
	aller Gäste	Verän- derung <sup>1)</sup>	aller Gäste	Verän- derung <sup>1)</sup>	Anteil <sup>2)</sup>	
<b>Köln und Rhein-Erft-Kreis</b>	<b>1 617 491</b>	<b>+8,8</b>	<b>3 058 599</b>	<b>+10,8</b>	<b>100</b>	<b>1,9</b>
<b>Bundesrepublik Deutschland</b>	<b>1 134 653</b>	<b>+5,9</b>	<b>2 122 423</b>	<b>+8,1</b>	<b>69,4</b>	<b>1,9</b>
<b>Ausland</b>	<b>482 838</b>	<b>+16,2</b>	<b>936 176</b>	<b>+17,5</b>	<b>30,6</b>	<b>1,9</b>
<b>Europa</b>	<b>325 008</b>	<b>+15,5</b>	<b>630 011</b>	<b>+18,8</b>	<b>67,3</b>	<b>1,9</b>
EU-Länder	264 200	+12,9	504 006	+15,5	53,8	1,9
Belgien	27 325	+9,6	42 146	+8,1	4,5	1,5
Bulgarien	1 816	+36,4	4 262	+34,4	0,5	2,3
Dänemark	7 459	+21,5	15 995	+30,7	1,7	2,1
Estland	744	+34,3	1 471	+46,8	0,2	2,0
Finnland	3 390	+52,4	7 518	+71,3	0,8	2,2
Frankreich	22 365	+0,9	37 857	+1,2	4,0	1,7
Griechenland	2 442	+9,6	5 452	+10,3	0,6	2,2
Republik Irland	4 090	-5,5	7 849	-6,1	0,8	1,9
Italien	25 749	+29,3	56 309	+34,2	6,0	2,2
Kroatien	1 764	+88,1	3 181	+72,7	0,3	1,8
Lettland	1 484	+98,9	3 578	+155,0	0,4	2,4
Litauen	1 229	+41,3	3 100	+70,1	0,3	2,5
Luxemburg	8 368	+8,0	12 380	+5,4	1,3	1,5
Malta	479	+65,2	1 179	+78,6	0,1	2,5
Niederlande	40 917	+7,5	66 364	+7,2	7,1	1,6
Österreich	17 658	+16,7	33 342	+15,2	3,6	1,9
Polen	12 654	+23,9	39 837	+33,9	4,3	3,1
Portugal	2 850	+4,2	5 982	+4,4	0,6	2,1
Rumänien	3 981	+36,9	9 142	+54,2	1,0	2,3
Schweden	7 026	+44,5	14 664	+53,4	1,6	2,1
Slowakische Republik	1 964	+86,9	4 657	+102,6	0,5	2,4
Slowenien	1 074	+41,7	2 476	+15,4	0,3	2,3
Spanien	20 030	+19,7	38 884	+16,9	4,2	1,9
Tschechische Republik	3 719	+30,4	6 977	+30,5	0,7	1,9
Ungarn	3 668	+1,9	7 031	-10,8	0,8	1,9
Vereinigtes Königreich	39 611	-2,0	71 560	-1,8	7,6	1,8
Zypern	344	+26,9	813	+5,6	0,1	2,4
Island	468	-2,1	883	-4,4	0,1	1,9
Norwegen	2 298	-10,8	4 565	-12,3	0,5	2,0
Russland	14 203	+106,9	33 085	+128,9	3,5	2,3
Schweiz	26 085	+15,7	49 731	+17,4	5,3	1,9
Türkei	9 607	+22,1	19 801	+24,5	2,1	2,1
Ukraine	2 310	+36,9	5 221	+34,2	0,6	2,3
sonstige europäische Länder	5 837	+8,0	12 719	+11,9	1,4	2,2
<b>Afrika</b>	<b>6 234</b>	<b>+26,2</b>	<b>15 711</b>	<b>+6,7</b>	<b>1,7</b>	<b>2,5</b>
Republik Südafrika	1 017	+57,2	1 989	+28,7	0,2	2,0
sonstige afrikanische Länder	5 217	+21,5	13 722	+4,1	1,5	2,6
<b>Asien</b>	<b>60 778</b>	<b>+27,0</b>	<b>130 373</b>	<b>+20,2</b>	<b>13,9</b>	<b>2,1</b>
Arabische Golfstaaten	6 028	+9,5	15 415	-15,9	1,6	2,6
Volksrepublik China und Hongkong	20 438	+29,0	41 680	+34,7	4,5	2,0
Indien	5 713	+37,7	11 961	+24,4	1,3	2,1
Israel	2 732	+44,7	6 324	+33,2	0,7	2,3
Japan	8 523	+30,7	17 402	+36,3	1,9	2,0
Südkorea	2 952	+28,0	5 783	+34,5	0,6	2,0
Taiwan	3 930	+19,6	7 276	+3,5	0,8	1,9
sonstige asiatische Länder	10 462	+25,3	24 532	+18,3	2,6	2,3
<b>Amerika</b>	<b>61 504</b>	<b>+20,3</b>	<b>111 344</b>	<b>+19,4</b>	<b>11,9</b>	<b>1,8</b>
Kanada	4 807	+15,8	9 068	+23,6	1,0	1,9
USA	44 807	+17,8	76 349	+16,6	8,2	1,7
sonstige nordamerikanische Länder	894	+50,8	1 740	+74,3	0,2	1,9
Mittelamerika und Karibik	2 168	+40,1	4 718	+20,1	0,5	2,2
Brasilien	4 963	+28,5	11 472	+32,4	1,2	2,3
sonstige südamerikanische Länder	3 865	+31,6	7 997	+16,1	0,9	2,1
<b>Australien</b>	<b>3 647</b>	<b>+28,9</b>	<b>7 130</b>	<b>+25,6</b>	<b>0,8</b>	<b>2,0</b>
<b>Neuseeland und Ozeanien</b>	<b>756</b>	<b>+18,9</b>	<b>1 491</b>	<b>+27,7</b>	<b>0,2</b>	<b>2,0</b>
<b>Ohne Angabe</b>	<b>24 911</b>	<b>-6,8</b>	<b>40 116</b>	<b>-7,3</b>	<b>4,3</b>	<b>1,6</b>



## Noch: 3.4 Leistung der Beherbergungsstätten nach Reisegebieten und Herkunftsländern

Januar bis Mai 2017

Reisegebiet Herkunftsland (ständiger Wohnsitz)	Ankünfte		Übernachtungen			Mittlere Aufenthalts- dauer <sup>3)</sup>
	aller Gäste	Verän- derung <sup>1)</sup>	aller Gäste	Verän- derung <sup>1)</sup>	Anteil <sup>2)</sup>	
<b>Düsseldorf und Kreis Mettmann</b>	<b>1 399 543</b>	<b>+8,3</b>	<b>2 364 698</b>	<b>+9,0</b>	<b>100</b>	<b>1,7</b>
<b>Bundesrepublik Deutschland</b>	<b>905 083</b>	<b>+6,7</b>	<b>1 459 063</b>	<b>+7,5</b>	<b>61,7</b>	<b>1,6</b>
<b>Ausland</b>	<b>494 460</b>	<b>+11,3</b>	<b>905 635</b>	<b>+11,5</b>	<b>38,3</b>	<b>1,8</b>
<b>Europa</b>	<b>344 476</b>	<b>+11,4</b>	<b>607 559</b>	<b>+10,9</b>	<b>67,1</b>	<b>1,8</b>
EU-Länder	277 203	+10,0	481 194	+9,2	53,1	1,7
Belgien	17 308	-5,6	25 322	-12,2	2,8	1,5
Bulgarien	1 244	+10,5	2 583	+5,3	0,3	2,1
Dänemark	6 241	+1,7	9 994	+2,1	1,1	1,6
Estland	807	+19,7	1 427	+13,8	0,2	1,8
Finnland	4 283	+1,4	7 745	+2,4	0,9	1,8
Frankreich	25 885	+10,5	43 926	+9,7	4,9	1,7
Griechenland	4 326	+36,0	9 564	+36,6	1,1	2,2
Republik Irland	3 728	+8,3	6 371	+3,9	0,7	1,7
Italien	28 779	+30,0	62 437	+38,7	6,9	2,2
Kroatien	1 070	+22,3	2 255	+25,8	0,2	2,1
Lettland	902	+32,5	1 719	+29,3	0,2	1,9
Litauen	872	+16,3	1 486	+2,3	0,2	1,7
Luxemburg	3 650	+1,2	5 407	-2,9	0,6	1,5
Malta	384	+27,6	887	+27,8	0,1	2,3
Niederlande	45 584	+5,7	67 881	+2,4	7,5	1,5
Österreich	22 202	+26,5	38 387	+28,1	4,2	1,7
Polen	11 651	+22,0	25 092	+21,1	2,8	2,2
Portugal	3 546	+14,8	7 071	+9,4	0,8	2,0
Rumänien	3 321	+10,6	7 180	+15,7	0,8	2,2
Schweden	9 240	+13,6	15 209	+10,2	1,7	1,6
Slowakische Republik	1 357	+17,4	2 550	+16,8	0,3	1,9
Slowenien	971	-0,3	1 894	+1,9	0,2	2,0
Spanien	22 990	+3,4	40 156	+0,2	4,4	1,7
Tschechische Republik	4 048	+12,7	7 237	+9,8	0,8	1,8
Ungarn	2 448	+11,0	4 376	+3,6	0,5	1,8
Vereinigtes Königreich	49 926	+3,9	82 038	-0,9	9,1	1,6
Zypern	440	+41,9	1 000	+41,2	0,1	2,3
Island	658	+64,5	1 199	+47,1	0,1	1,8
Norwegen	3 656	+5,2	6 644	+6,3	0,7	1,8
Russland	19 214	+38,1	41 427	+38,5	4,6	2,2
Schweiz	21 024	+6,7	34 765	+3,2	3,8	1,7
Türkei	12 235	+4,9	22 893	+9,4	2,5	1,9
Ukraine	2 337	+34,2	5 362	+25,2	0,6	2,3
sonstige europäische Länder	8 149	+24,3	14 075	+24,9	1,6	1,7
<b>Afrika</b>	<b>5 702</b>	<b>+28,3</b>	<b>13 490</b>	<b>+26,9</b>	<b>1,5</b>	<b>2,4</b>
Republik Südafrika	1 281	+63,4	2 758	+48,4	0,3	2,2
sonstige afrikanische Länder	4 421	+20,8	10 732	+22,3	1,2	2,4
<b>Asien</b>	<b>71 717</b>	<b>+10,4</b>	<b>145 165</b>	<b>+10,0</b>	<b>16,0</b>	<b>2,0</b>
Arabische Golfstaaten	15 295	-0,4	25 497	-4,5	2,8	1,7
Volksrepublik China und Hongkong	18 352	+10,0	35 160	+2,5	3,9	1,9
Indien	4 354	+9,5	12 645	+19,9	1,4	2,9
Israel	3 176	-21,1	6 566	+1,5	0,7	2,1
Japan	17 343	+20,8	36 482	+20,5	4,0	2,1
Südkorea	2 366	+10,3	5 353	+13,1	0,6	2,3
Taiwan	1 361	-4,8	2 989	-8,6	0,3	2,2
sonstige asiatische Länder	9 470	+35,3	20 473	+30,5	2,3	2,2
<b>Amerika</b>	<b>39 856</b>	<b>+14,3</b>	<b>79 303</b>	<b>+13,7</b>	<b>8,8</b>	<b>2,0</b>
Kanada	2 734	+8,2	5 613	+10,8	0,6	2,1
USA	29 575	+11,4	56 163	+9,9	6,2	1,9
sonstige nordamerikanische Länder	439	+35,9	1 144	+47,0	0,1	2,6
Mittelamerika und Karibik	1 361	+9,1	3 179	+24,1	0,4	2,3
Brasilien	2 891	+67,9	6 504	+78,4	0,7	2,2
sonstige südamerikanische Länder	2 856	+14,5	6 700	+1,6	0,7	2,3
<b>Australien</b>	<b>3 065</b>	<b>+44,2</b>	<b>6 394</b>	<b>+48,0</b>	<b>0,7</b>	<b>2,1</b>
<b>Neuseeland und Ozeanien</b>	<b>713</b>	<b>+37,9</b>	<b>1 303</b>	<b>+29,7</b>	<b>0,1</b>	<b>1,8</b>
<b>Ohne Angabe</b>	<b>28 931</b>	<b>+3,2</b>	<b>52 421</b>	<b>+11,9</b>	<b>5,8</b>	<b>1,8</b>

Anmerkungen Seite 66

## Noch: 3.4 Leistung der Beherbergungsstätten nach Reisegebieten und Herkunftsländern

Januar bis Mai 2017

Reisegebiet Herkunftsland (ständiger Wohnsitz)	Ankünfte		Übernachtungen			Mittlere Aufenthalts- dauer <sup>3)</sup>
	aller Gäste	Verän- derung <sup>1)</sup>	aller Gäste	Verän- derung <sup>1)</sup>	Anteil <sup>2)</sup>	
<b>Ruhrgebiet</b>	<b>1 406 703</b>	<b>+8,1</b>	<b>2 710 991</b>	<b>+6,6</b>	<b>100</b>	<b>1,9</b>
<b>Bundesrepublik Deutschland</b>	<b>1 153 361</b>	<b>+7,1</b>	<b>2 248 559</b>	<b>+5,6</b>	<b>82,9</b>	<b>1,9</b>
<b>Ausland</b>	<b>253 342</b>	<b>+13,1</b>	<b>462 432</b>	<b>+11,5</b>	<b>17,1</b>	<b>1,8</b>
<b>Europa</b>	<b>201 622</b>	<b>+13,9</b>	<b>353 144</b>	<b>+12,0</b>	<b>76,4</b>	<b>1,8</b>
EU-Länder	172 349	+13,7	297 794	+11,5	64,4	1,7
Belgien	10 997	+6,8	17 110	+8,3	3,7	1,6
Bulgarien	1 556	-3,7	2 743	+4,8	0,6	1,8
Dänemark	5 348	+17,2	8 925	+18,0	1,9	1,7
Estland	287	+44,9	521	+34,6	0,1	1,8
Finnland	1 538	+17,4	2 614	+11,7	0,6	1,7
Frankreich	13 586	+21,1	21 910	+20,6	4,7	1,6
Griechenland	1 491	+19,4	2 897	+12,1	0,6	1,9
Republik Irland	1 323	-15,2	2 428	-17,0	0,5	1,8
Italien	10 109	+9,4	20 180	+3,5	4,4	2,0
Kroatien	679	+14,9	1 920	+31,2	0,4	2,8
Lettland	931	+124,9	1 659	+148,4	0,4	1,8
Litauen	950	+10,3	2 735	+81,0	0,6	2,9
Luxemburg	3 142	+24,8	4 693	+23,8	1,0	1,5
Malta	76	-55,6	168	-46,3	-	2,2
Niederlande	39 984	+7,8	62 682	+6,4	13,6	1,6
Österreich	13 264	+19,9	23 987	+18,5	5,2	1,8
Polen	11 252	+8,5	21 020	+10,3	4,5	1,9
Portugal	1 952	+8,5	4 102	-4,0	0,9	2,1
Rumänien	7 110	+62,2	11 043	+29,2	2,4	1,6
Schweden	4 983	+15,7	8 080	+12,4	1,7	1,6
Slowakische Republik	1 075	+10,5	2 235	+2,7	0,5	2,1
Slowenien	725	+22,3	1 638	+10,5	0,4	2,3
Spanien	11 978	+60,3	20 546	+49,2	4,4	1,7
Tschechische Republik	3 239	+6,5	5 719	+10,4	1,2	1,8
Ungarn	2 635	+17,8	5 427	+15,5	1,2	2,1
Vereinigtes Königreich	22 007	-1,3	40 536	-2,9	8,8	1,8
Zypern	132	-5,0	276	-10,1	0,1	2,1
Island	240	+34,8	535	+40,1	0,1	2,2
Norwegen	1 565	-14,7	3 030	-13,8	0,7	1,9
Russland	3 758	+11,3	8 794	+11,0	1,9	2,3
Schweiz	13 257	+21,3	22 970	+25,8	5,0	1,7
Türkei	3 784	+1,3	7 656	+2,5	1,7	2,0
Ukraine	1 606	+16,6	3 258	+27,0	0,7	2,0
sonstige europäische Länder	5 063	+24,8	9 107	+13,4	2,0	1,8
<b>Afrika</b>	<b>1 875</b>	<b>-3,1</b>	<b>4 739</b>	<b>-1,5</b>	<b>1,0</b>	<b>2,5</b>
Republik Südafrika	523	+3,6	1 116	-12,8	0,2	2,1
sonstige afrikanische Länder	1 352	-5,5	3 623	+2,6	0,8	2,7
<b>Asien</b>	<b>14 732</b>	<b>+0,8</b>	<b>37 873</b>	<b>-4,4</b>	<b>8,2</b>	<b>2,6</b>
Arabische Golfstaaten	1 206	-35,7	3 540	-39,7	0,8	2,9
Volksrepublik China und Hongkong	5 100	+25,2	13 970	+22,9	3,0	2,7
Indien	1 255	-43,6	4 237	-29,3	0,9	3,4
Israel	871	+28,7	1 630	+20,6	0,4	1,9
Japan	2 260	+23,8	4 809	+7,6	1,0	2,1
Südkorea	712	+21,1	1 672	+31,7	0,4	2,3
Taiwan	373	-18,4	848	-6,4	0,2	2,3
sonstige asiatische Länder	2 955	+2,1	7 167	-14,4	1,5	2,4
<b>Amerika</b>	<b>13 487</b>	<b>+0,7</b>	<b>29 826</b>	<b>+12,9</b>	<b>6,4</b>	<b>2,2</b>
Kanada	1 108	+27,4	2 781	+32,8	0,6	2,5
USA	9 678	-6,5	19 895	+1,2	4,3	2,1
sonstige nordamerikanische Länder	172	-23,6	380	+10,1	0,1	2,2
Mittelamerika und Karibik	368	+2,2	854	+2,8	0,2	2,3
Brasilien	1 204	+76,8	3 571	+102,4	0,8	3,0
sonstige südamerikanische Länder	957	+5,5	2 345	+36,4	0,5	2,5
<b>Australien</b>	<b>972</b>	<b>-7,2</b>	<b>2 184</b>	<b>+6,3</b>	<b>0,5</b>	<b>2,2</b>
<b>Neuseeland und Ozeanien</b>	<b>228</b>	<b>-3,8</b>	<b>636</b>	<b>+1,0</b>	<b>0,1</b>	<b>2,8</b>
<b>Ohne Angabe</b>	<b>20 426</b>	<b>+29,9</b>	<b>34 030</b>	<b>+30,6</b>	<b>7,4</b>	<b>1,7</b>

## Noch: 3.4 Leistung der Beherbergungsstätten nach Reisegebieten und Herkunftsländern

Januar bis Mai 2017

Reisegebiet Herkunftsland (ständiger Wohnsitz)	Ankünfte		Übernachtungen			Mittlere Aufenthalts- dauer <sup>3)</sup>
	aller Gäste	Verän- derung <sup>1)</sup>	aller Gäste	Verän- derung <sup>1)</sup>	Anteil <sup>2)</sup>	
<b>Bergisches Städtedreieck</b>	<b>147 489</b>	<b>+2,2</b>	<b>343 071</b>	<b>-2,0</b>	<b>100</b>	<b>2,3</b>
<b>Bundesrepublik Deutschland</b>	<b>121 550</b>	<b>+5,5</b>	<b>293 046</b>	<b>-0,4</b>	<b>85,4</b>	<b>2,4</b>
<b>Ausland</b>	<b>25 939</b>	<b>-10,7</b>	<b>50 025</b>	<b>-10,4</b>	<b>14,6</b>	<b>1,9</b>
<b>Europa</b>	<b>18 988</b>	<b>-4,1</b>	<b>34 394</b>	<b>-9,3</b>	<b>68,8</b>	<b>1,8</b>
EU-Länder	16 031	-3,8	28 750	-1,6	57,5	1,8
Belgien	1 155	+21,1	1 688	+17,6	3,4	1,5
Bulgarien	211	+124,5	611	+64,2	1,2	2,9
Dänemark	545	-12,8	804	+0,2	1,6	1,5
Estland	62	-82,6	82	-78,0	0,2	1,3
Finnland	171	-43,4	256	-30,6	0,5	1,5
Frankreich	1 758	+3,8	2 698	-5,9	5,4	1,5
Griechenland	203	+78,1	432	+72,1	0,9	2,1
Republik Irland	78	-70,5	151	-51,1	0,3	1,9
Italien	1 347	+18,5	2 584	+5,9	5,2	1,9
Kroatien	914	+81,0	1 504	+82,7	3,0	1,6
Lettland	24	-89,2	55	-76,4	0,1	2,3
Litauen	85	-41,4	136	-36,2	0,3	1,6
Luxemburg	153	-58,3	251	-53,0	0,5	1,6
Malta	17	-93,7	34	-87,4	0,1	2,0
Niederlande	2 363	-4,2	3 806	-9,9	7,6	1,6
Österreich	975	+6,2	1 847	-10,8	3,7	1,9
Polen	1 639	+54,0	3 751	+67,4	7,5	2,3
Portugal	163	-50,5	297	-52,1	0,6	1,8
Rumänien	271	+11,1	652	-7,6	1,3	2,4
Schweden	720	+30,2	945	+35,4	1,9	1,3
Slowakische Republik	225	-41,3	502	-21,7	1,0	2,2
Slowenien	80	-76,9	118	-68,8	0,2	1,5
Spanien	665	+4,6	1 269	+7,8	2,5	1,9
Tschechische Republik	533	-13,1	1 207	-21,8	2,4	2,3
Ungarn	506	-8,0	906	-24,2	1,8	1,8
Vereinigtes Königreich	1 122	-5,0	2 103	+1,0	4,2	1,9
Zypern	46	-86,3	61	-81,8	0,1	1,3
Island	41	-87,9	58	-83,2	0,1	1,4
Norwegen	128	-64,1	210	-48,9	0,4	1,6
Russland	651	+139,3	1 369	+79,0	2,7	2,1
Schweiz	1 152	+6,5	1 950	-4,8	3,9	1,7
Türkei	459	+12,5	1 077	+6,1	2,2	2,3
Ukraine	130	-12,8	344	+39,3	0,7	2,6
sonstige europäische Länder	396	-23,1	636	-83,7	1,3	1,6
<b>Afrika</b>	<b>261</b>	<b>-54,5</b>	<b>708</b>	<b>-18,6</b>	<b>1,4</b>	<b>2,7</b>
Republik Südafrika	70	-69,6	148	-45,6	0,3	2,1
sonstige afrikanische Länder	191	-44,5	560	-6,4	1,1	2,9
<b>Asien</b>	<b>1 803</b>	<b>-39,9</b>	<b>5 724</b>	<b>-28,3</b>	<b>11,4</b>	<b>3,2</b>
Arabische Golfstaaten	86	+17,8	264	+66,0	0,5	3,1
Volksrepublik China und Hongkong	904	+26,8	3 015	+0,6	6,0	3,3
Indien	124	-70,7	527	-75,2	1,1	4,3
Israel	98	-62,3	201	-39,6	0,4	2,1
Japan	221	-45,6	790	+7,3	1,6	3,6
Südkorea	68	-68,4	146	-57,2	0,3	2,1
Taiwan	62	-83,9	105	-77,7	0,2	1,7
sonstige asiatische Länder	240	-54,4	676	-18,1	1,4	2,8
<b>Amerika</b>	<b>1 465</b>	<b>-38,6</b>	<b>3 323</b>	<b>-15,6</b>	<b>6,6</b>	<b>2,3</b>
Kanada	133	-66,6	314	-36,7	0,6	2,4
USA	948	+13,0	2 006	+2,1	4,0	2,1
sonstige nordamerikanische Länder	37	-87,1	65	-84,5	0,1	1,8
Mittelamerika und Karibik	82	-72,7	244	-36,8	0,5	3,0
Brasilien	103	-67,2	285	-25,4	0,6	2,8
sonstige südamerikanische Länder	162	-34,9	409	+42,0	0,8	2,5
<b>Australien</b>	<b>88</b>	<b>-65,5</b>	<b>190</b>	<b>-51,4</b>	<b>0,4</b>	<b>2,2</b>
<b>Neuseeland und Ozeanien</b>	<b>67</b>	<b>-81,0</b>	<b>135</b>	<b>-66,0</b>	<b>0,3</b>	<b>2,0</b>
<b>Ohne Angabe</b>	<b>3 267</b>	<b>+21,0</b>	<b>5 551</b>	<b>+28,1</b>	<b>11,1</b>	<b>1,7</b>

Anmerkungen Seite 66

## Noch: 3.4 Leistung der Beherbergungsstätten nach Reisegebieten und Herkunftsländern

Januar bis Mai 2017

Reisegebiet Herkunftsland (ständiger Wohnsitz)	Ankünfte		Übernachtungen			Mittlere Aufenthalts- dauer <sup>3)</sup>
	aller Gäste	Verän- derung <sup>1)</sup>	aller Gäste	Verän- derung <sup>1)</sup>	Anteil <sup>2)</sup>	
<b>Nordrhein-Westfalen</b>	<b>9 160 036</b>	<b>+7,2</b>	<b>20 253 566</b>	<b>+5,5</b>	<b>100</b>	<b>2,2</b>
<b>Bundesrepublik Deutschland</b>	<b>7 066 329</b>	<b>+5,7</b>	<b>15 918 204</b>	<b>+4,0</b>	<b>78,6</b>	<b>2,3</b>
<b>Ausland</b>	<b>2 093 707</b>	<b>+12,7</b>	<b>4 335 362</b>	<b>+11,6</b>	<b>21,4</b>	<b>2,1</b>
<b>Europa</b>	<b>1 570 484</b>	<b>+11,5</b>	<b>3 264 136</b>	<b>+11,0</b>	<b>75,3</b>	<b>2,1</b>
EU-Länder	1 348 429	+10,5	2 820 076	+10,0	65,0	2,1
Belgien	129 371	+5,5	254 127	+5,3	5,9	2,0
Bulgarien	6 885	+16,3	17 794	+17,0	0,4	2,6
Dänemark	34 674	+8,3	68 101	+10,5	1,6	2,0
Estland	3 113	+4,3	5 687	+9,6	0,1	1,8
Finnland	13 145	+13,2	24 798	+19,1	0,6	1,9
Frankreich	98 981	+6,5	170 113	+6,4	3,9	1,7
Griechenland	11 307	+26,4	24 988	+26,3	0,6	2,2
Republik Irland	11 776	-1,2	21 693	-4,2	0,5	1,8
Italien	91 686	+23,7	194 677	+28,3	4,5	2,1
Kroatien	6 036	+44,8	15 936	+43,6	0,4	2,6
Lettland	4 446	+47,2	9 612	+74,4	0,2	2,2
Litauen	5 010	+17,3	11 978	+38,0	0,3	2,4
Luxemburg	21 124	+9,3	33 719	+5,8	0,8	1,6
Malta	1 231	-0,2	2 780	+13,5	0,1	2,3
Niederlande	429 915	+8,9	982 310	+5,9	22,7	2,3
Österreich	77 073	+15,3	144 289	+16,2	3,3	1,9
Polen	63 014	+19,9	170 521	+25,7	3,9	2,7
Portugal	11 594	+7,9	26 145	-0,7	0,6	2,3
Rumänien	21 417	+36,2	58 268	+28,0	1,3	2,7
Schweden	30 452	+17,8	53 143	+17,5	1,2	1,7
Slowakische Republik	8 452	+33,4	26 497	+39,8	0,6	3,1
Slowenien	4 694	+10,1	12 067	+7,2	0,3	2,6
Spanien	70 256	+16,6	130 125	+13,6	3,0	1,9
Tschechische Republik	21 992	+11,0	45 888	+12,5	1,1	2,1
Ungarn	14 538	+6,7	35 142	+5,9	0,8	2,4
Vereinigtes Königreich	154 981	+1,2	276 215	-1,2	6,4	1,8
Zypern	1 266	+1,0	3 463	+3,7	0,1	2,7
Island	1 854	+12,8	3 376	+13,2	0,1	1,8
Norwegen	12 030	+0,6	21 759	-2,3	0,5	1,8
Russland	48 166	+50,9	109 745	+51,0	2,5	2,3
Schweiz	86 717	+9,6	155 803	+9,6	3,6	1,8
Türkei	33 618	+10,0	68 113	+12,8	1,6	2,0
Ukraine	8 707	+28,4	19 931	+28,8	0,5	2,3
sonstige europäische Länder	30 963	+15,1	65 333	+6,8	1,5	2,1
<b>Afrika</b>	<b>19 328</b>	<b>+18,2</b>	<b>49 806</b>	<b>+11,7</b>	<b>1,1</b>	<b>2,6</b>
Republik Südafrika	4 702	+35,6	10 409	+30,1	0,2	2,2
sonstige afrikanische Länder	14 626	+13,6	39 397	+7,7	0,9	2,7
<b>Asien</b>	<b>200 725</b>	<b>+18,0</b>	<b>450 405</b>	<b>+10,0</b>	<b>10,4</b>	<b>2,2</b>
Arabische Golfstaaten	29 160	-0,1	63 834	-22,0	1,5	2,2
Volksrepublik China und Hongkong	65 448	+27,6	142 634	+25,9	3,3	2,2
Indien	15 616	+12,7	44 014	+11,5	1,0	2,8
Israel	8 851	+6,1	19 229	+18,3	0,4	2,2
Japan	34 596	+22,8	73 093	+22,3	1,7	2,1
Südkorea	8 640	+20,4	19 149	+23,9	0,4	2,2
Taiwan	7 559	+13,4	14 525	+1,2	0,3	1,9
sonstige asiatische Länder	30 855	+21,4	73 927	+7,4	1,7	2,4
<b>Amerika</b>	<b>157 646</b>	<b>+18,2</b>	<b>308 993</b>	<b>+16,8</b>	<b>7,1</b>	<b>2,0</b>
Kanada	12 743	+17,8	26 033	+20,2	0,6	2,0
USA	114 785	+16,6	212 675	+13,7	4,9	1,9
sonstige nordamerikanische Länder	2 352	+32,1	5 270	+51,2	0,1	2,2
Mittelamerika und Karibik	5 557	+17,5	13 128	+19,4	0,3	2,4
Brasilien	11 653	+37,6	28 250	+45,2	0,7	2,4
sonstige südamerikanische Länder	10 556	+15,5	23 637	+7,6	0,5	2,2
<b>Australien</b>	<b>10 192</b>	<b>+24,4</b>	<b>21 163</b>	<b>+25,0</b>	<b>0,5</b>	<b>2,1</b>
<b>Neuseeland und Ozeanien</b>	<b>2 467</b>	<b>+12,8</b>	<b>5 262</b>	<b>+26,9</b>	<b>0,1</b>	<b>2,1</b>
<b>Ohne Angabe</b>	<b>132 865</b>	<b>+11,8</b>	<b>235 597</b>	<b>+16,0</b>	<b>5,4</b>	<b>1,8</b>

## 4. Leistung der Campingplätze nach Herkunftsländern

Januar bis Mai 2017

Herkunftsland (ständiger Wohnsitz)	Ankünfte		Übernachtungen			Mittlere Aufenthaltsdauer <sup>3)</sup>
	aller Gäste	Veränderung <sup>1)</sup>	aller Gäste	Veränderung <sup>1)</sup>	Anteil <sup>2)</sup>	
<b>Nordrhein-Westfalen</b>	<b>82 036</b>	<b>-20,0</b>	<b>209 103</b>	<b>-29,3</b>	<b>100</b>	<b>2,5</b>
<b>Bundesrepublik Deutschland</b>	<b>69 295</b>	<b>-22,0</b>	<b>178 477</b>	<b>-31,5</b>	<b>85,4</b>	<b>2,6</b>
<b>Ausland</b>	<b>12 741</b>	<b>-7,2</b>	<b>30 626</b>	<b>-13,1</b>	<b>14,6</b>	<b>2,4</b>
<b>Europa</b>	<b>12 619</b>	<b>-7,5</b>	<b>30 369</b>	<b>-13,5</b>	<b>99,2</b>	<b>2,4</b>
EU-Länder	11 749	-8,0	28 695	-13,2	93,7	2,4
Belgien	1 544	+4,2	2 933	-1,9	9,6	1,9
Bulgarien	2	x	4	x	-	2,0
Dänemark	170	-23,1	444	-14,5	1,4	2,6
Estland	-	-	-	-	-	-
Finnland	68	+54,5	116	+96,6	0,4	1,7
Frankreich	270	-5,9	547	-1,3	1,8	2,0
Griechenland	11	-	24	+41,2	0,1	2,2
Republik Irland	24	-53,8	42	-85,3	0,1	1,8
Italien	29	-27,5	52	-14,8	0,2	1,8
Kroatien	2	-	57	-5,0	0,2	28,5
Lettland	66	x	317	x	1,0	4,8
Litauen	7	x	7	x	-	1,0
Luxemburg	45	-28,6	166	+15,3	0,5	3,7
Malta	-	-	-	-	-	-
Niederlande	8 495	-11,1	21 715	-14,2	70,9	2,6
Österreich	122	+47,0	228	+9,1	0,7	1,9
Polen	25	+66,7	174	-15,9	0,6	7,0
Portugal	7	-	14	+27,3	-	2,0
Rumänien	7	+40,0	56	-73,6	0,2	8,0
Schweden	244	+6,1	455	+25,0	1,5	1,9
Slowakische Republik	10	+400,0	16	+300,0	0,1	1,6
Slowenien	1	x	1	x	-	1,0
Spanien	40	-	77	-30,6	0,3	1,9
Tschechische Republik	22	+29,4	29	+7,4	0,1	1,3
Ungarn	10	-47,4	22	-56,0	0,1	2,2
Vereinigtes Königreich	528	-9,4	1 199	-34,2	3,9	2,3
Zypern	-	-	-	-	-	-
Island	3	x	5	x	-	1,7
Norwegen	200	+94,2	241	-14,8	0,8	1,2
Russland	8	+300,0	12	x	-	1,5
Schweiz	258	+13,7	526	-15,6	1,7	2,0
Türkei	-	-	-	-	-	-
Ukraine	15	+400,0	24	+118,2	0,1	1,6
sonstige europäische Länder	386	-26,9	866	-24,0	2,8	2,2
<b>Afrika</b>	<b>5</b>	<b>x</b>	<b>5</b>	<b>x</b>	<b>-</b>	<b>1,0</b>
Republik Südafrika	-	-	-	-	-	-
sonstige afrikanische Länder	5	x	5	x	-	1,0
<b>Asien</b>	<b>4</b>	<b>-81,0</b>	<b>11</b>	<b>-69,4</b>	<b>-</b>	<b>2,8</b>
Arabische Golfstaaten	-	-	-	-	-	-
Volksrepublik China und Hongkong	-	-	-	-	-	-
Indien	-	-	-	-	-	-
Israel	1	-	6	x	-	6,0
Japan	-	-	-	-	-	-
Südkorea	2	x	4	x	-	2,0
Taiwan	-	-	-	-	-	-
sonstige asiatische Länder	1	x	1	x	-	1,0
<b>Amerika</b>	<b>36</b>	<b>+20,0</b>	<b>79</b>	<b>+92,7</b>	<b>0,3</b>	<b>2,2</b>
Kanada	12	+140,0	38	+442,9	0,1	3,2
USA	21	+133,3	38	+111,1	0,1	1,8
sonstige nordamerikanische Länder	-	-	-	-	-	-
Mittelamerika und Karibik	1	x	1	x	-	1,0
Brasilien	1	-83,3	1	-83,3	-	1,0
sonstige südamerikanische Länder	1	-87,5	1	-87,5	-	1,0
<b>Australien</b>	<b>12</b>	<b>-20,0</b>	<b>19</b>	<b>-36,7</b>	<b>0,1</b>	<b>1,6</b>
<b>Neuseeland und Ozeanien</b>	<b>5</b>	<b>x</b>	<b>8</b>	<b>x</b>	<b>-</b>	<b>1,6</b>
<b>Ohne Angabe</b>	<b>60</b>	<b>+122,2</b>	<b>135</b>	<b>+255,3</b>	<b>0,4</b>	<b>2,3</b>

1) Veränderung gegenüber dem Vorjahreszeitraum in % – 2) Bei Übernachtungen von Gästen aus der Bundesrepublik Deutschland und dem Ausland: Anteil an allen Übernachtungen im Bundesgebiet; sonst: Anteil an allen Übernachtungen am Ausland zusammen. – 3) mittlere Aufenthaltsdauer in Tagen = Übernachtungen / Ankünfte

## Noch: 4. Leistung der Campingplätze nach Herkunftsländern

Januar bis Mai 2017

Herkunftsland (ständiger Wohnsitz)	Ankünfte		Übernachtungen			Mittlere Aufenthaltsdauer <sup>3)</sup>
	aller Gäste	Veränderung <sup>1)</sup>	aller Gäste	Veränderung <sup>1)</sup>	Anteil <sup>2)</sup>	
<b>Nordrhein-Westfalen</b>	<b>184 438</b>	<b>+0,7</b>	<b>461 935</b>	<b>-8,1</b>	<b>100</b>	<b>2,5</b>
<b>Bundesrepublik Deutschland</b>	<b>155 906</b>	<b>+0,1</b>	<b>396 365</b>	<b>-8,6</b>	<b>85,8</b>	<b>2,5</b>
<b>Ausland</b>	<b>28 532</b>	<b>+4,3</b>	<b>65 570</b>	<b>-4,3</b>	<b>14,2</b>	<b>2,3</b>
<b>Europa</b>	<b>28 325</b>	<b>+4,1</b>	<b>65 142</b>	<b>-4,4</b>	<b>99,3</b>	<b>2,3</b>
EU-Länder	26 149	+4,2	61 021	-4,0	93,1	2,3
Belgien	4 400	+22,6	8 694	+15,0	13,3	2,0
Bulgarien	23	+228,6	38	+442,9	0,1	1,7
Dänemark	404	-7,8	906	-11,9	1,4	2,2
Estland	2	-75,0	3	-62,5	-	1,5
Finnland	121	+17,5	191	+39,4	0,3	1,6
Frankreich	458	-7,1	916	-4,6	1,4	2,0
Griechenland	18	+5,9	37	+37,0	0,1	2,1
Republik Irland	34	-58,0	60	-88,9	0,1	1,8
Italien	161	+45,0	261	+35,2	0,4	1,6
Kroatien	34	x	178	+78,0	0,3	5,2
Lettland	66	x	317	x	0,5	4,8
Litauen	8	+300,0	8	+33,3	-	1,0
Luxemburg	131	-5,8	381	+1,9	0,6	2,9
Malta	-	-	-	-	-	-
Niederlande	18 041	+1,9	44 292	-3,2	67,5	2,5
Österreich	199	-	373	-29,5	0,6	1,9
Polen	86	+115,0	570	+23,9	0,9	6,6
Portugal	26	+271,4	33	+200,0	0,1	1,3
Rumänien	12	-20,0	76	-78,2	0,1	6,3
Schweden	811	+9,9	1 085	+14,3	1,7	1,3
Slowakische Republik	13	x	36	x	0,1	2,8
Slowenien	6	x	6	+200,0	-	1,0
Spanien	79	+3,9	166	-10,8	0,3	2,1
Tschechische Republik	31	+47,6	39	+25,8	0,1	1,3
Ungarn	27	+12,5	59	+1,7	0,1	2,2
Vereinigtes Königreich	958	-23,5	2 296	-46,7	3,5	2,4
Zypern	-	-	-	-	-	-
Island	3	-25,0	5	-68,8	-	1,7
Norwegen	481	+37,4	573	-8,0	0,9	1,2
Russland	14	+250,0	18	+350,0	-	1,3
Schweiz	517	+18,0	1 065	+3,8	1,6	2,1
Türkei	13	+85,7	15	-85,0	-	1,2
Ukraine	17	+325,0	26	+116,7	-	1,5
sonstige europäische Länder	1 131	-13,3	2 419	-13,6	3,7	2,1
<b>Afrika</b>	<b>5</b>	<b>x</b>	<b>5</b>	<b>x</b>	<b>-</b>	<b>1,0</b>
Republik Südafrika	-	-	-	-	-	-
sonstige afrikanische Länder	5	x	5	x	-	1,0
<b>Asien</b>	<b>40</b>	<b>+90,5</b>	<b>74</b>	<b>+105,6</b>	<b>0,1</b>	<b>1,9</b>
Arabische Golfstaaten	-	-	-	-	-	-
Volksrepublik China und Hongkong	-	-	-	-	-	-
Indien	2	x	2	x	-	1,0
Israel	25	x	50	x	0,1	2,0
Japan	-	-	-	-	-	-
Südkorea	6	x	8	x	-	1,3
Taiwan	5	x	9	x	-	1,8
sonstige asiatische Länder	2	x	5	x	-	2,5
<b>Amerika</b>	<b>61</b>	<b>+32,6</b>	<b>132</b>	<b>+26,9</b>	<b>0,2</b>	<b>2,2</b>
Kanada	15	+200,0	43	x	0,1	2,9
USA	40	+110,5	83	+97,6	0,1	2,1
sonstige nordamerikanische Länder	-	-	-	-	-	-
Mittelamerika und Karibik	1	x	1	x	-	1,0
Brasilien	1	-90,0	1	-90,0	-	1,0
sonstige südamerikanische Länder	4	-60,0	4	-90,7	-	1,0
<b>Australien</b>	<b>28</b>	<b>-12,5</b>	<b>47</b>	<b>-53,0</b>	<b>0,1</b>	<b>1,7</b>
<b>Neuseeland und Ozeanien</b>	<b>5</b>	<b>x</b>	<b>8</b>	<b>x</b>	<b>-</b>	<b>1,6</b>
<b>Ohne Angabe</b>	<b>68</b>	<b>+23,6</b>	<b>162</b>	<b>+32,8</b>	<b>0,2</b>	<b>2,4</b>

Anmerkungen Seite 79





## Reisegebiete in Nordrhein-Westfalen

Amtliche Schlüssel-Nummer	Verwaltungsbezirk	Amtliche Schlüssel-Nummer	Verwaltungsbezirk
<b>Eifel und Region Aachen</b>		<b>Bergisches Land</b>	
334 000	Städteregion Aachen	316 000	Leverkusen, krfr. Stadt
358 000	Kreis Düren	374 000	Oberbergischer Kreis
366 000	Kreis Euskirchen	378 000	Rhein.-Berg. Kreis
<b>Niederrhein</b>		<b>Bergisches Städtedreieck</b>	
112 000	Duisburg, krfr. Stadt	120 000	Remscheid, krfr. Stadt
114 000	Krefeld, krfr. Stadt	122 000	Solingen, krfr. Stadt
116 000	Mönchengladbach, krfr. Stadt	124 000	Wuppertal, krfr. Stadt
154 000	Kreis Kleve	<b>Bonn und Rhein-Sieg-Kreis</b>	
162 000	Rhein-Kreis Neuss	314 000	Bonn, krfr. Stadt
166 000	Kreis Viersen	382 000	Rhein-Sieg-Kreis
170 000	Kreis Wesel	<b>Köln und Rhein-Erft-Kreis</b>	
370 000	Kreis Heinsberg	315 000	Köln, krfr. Stadt
<b>Münsterland</b>		362 000	Rhein-Erft-Kreis
515 000	Münster, krfr. Stadt	<b>Düsseldorf und Kreis Mettmann</b>	
554 000	Kreis Borken	111 000	Düsseldorf, krfr. Stadt
558 000	Kreis Coesfeld	158 000	Kreis Mettmann
566 000	Kreis Steinfurt	<b>Ruhrgebiet</b>	
570 000	Kreis Warendorf	113 000	Essen, krfr. Stadt
<b>Teutoburger Wald</b>		117 000	Mülheim an der Ruhr, krfr. Stadt
711 000	Bielefeld, krfr. Stadt	119 000	Oberhausen, krfr. Stadt
754 000	Kreis Gütersloh	512 000	Bottrop, krfr. Stadt
758 000	Kreis Herford	513 000	Gelsenkirchen, krfr. Stadt
762 000	Kreis Höxter	562 000	Kreis Recklinghausen
766 000	Kreis Lippe	911 000	Bochum, krfr. Stadt
770 000	Kreis Minden-Lübbecke	913 000	Dortmund, krfr. Stadt
774 000	Kreis Paderborn	914 000	Hagen, krfr. Stadt
<b>Sauerland</b>		915 000	Hamm, krfr. Stadt
958 000	Hochsauerland Kreis	916 000	Herne, krfr. Stadt
962 000	Märkischer Kreis	954 000	Ennepe-Ruhr-Kreis
966 000	Kreis Olpe	978 000	Kreis Unna
974 000	Kreis Soest	<b>Siegerland-Wittgenstein</b>	
<b>Siegerland-Wittgenstein</b>		970 000	Kreis Siegen-Wittgenstein

## Nordrhein-Westfalen

### Kurorte und Erholungsorte des Landes

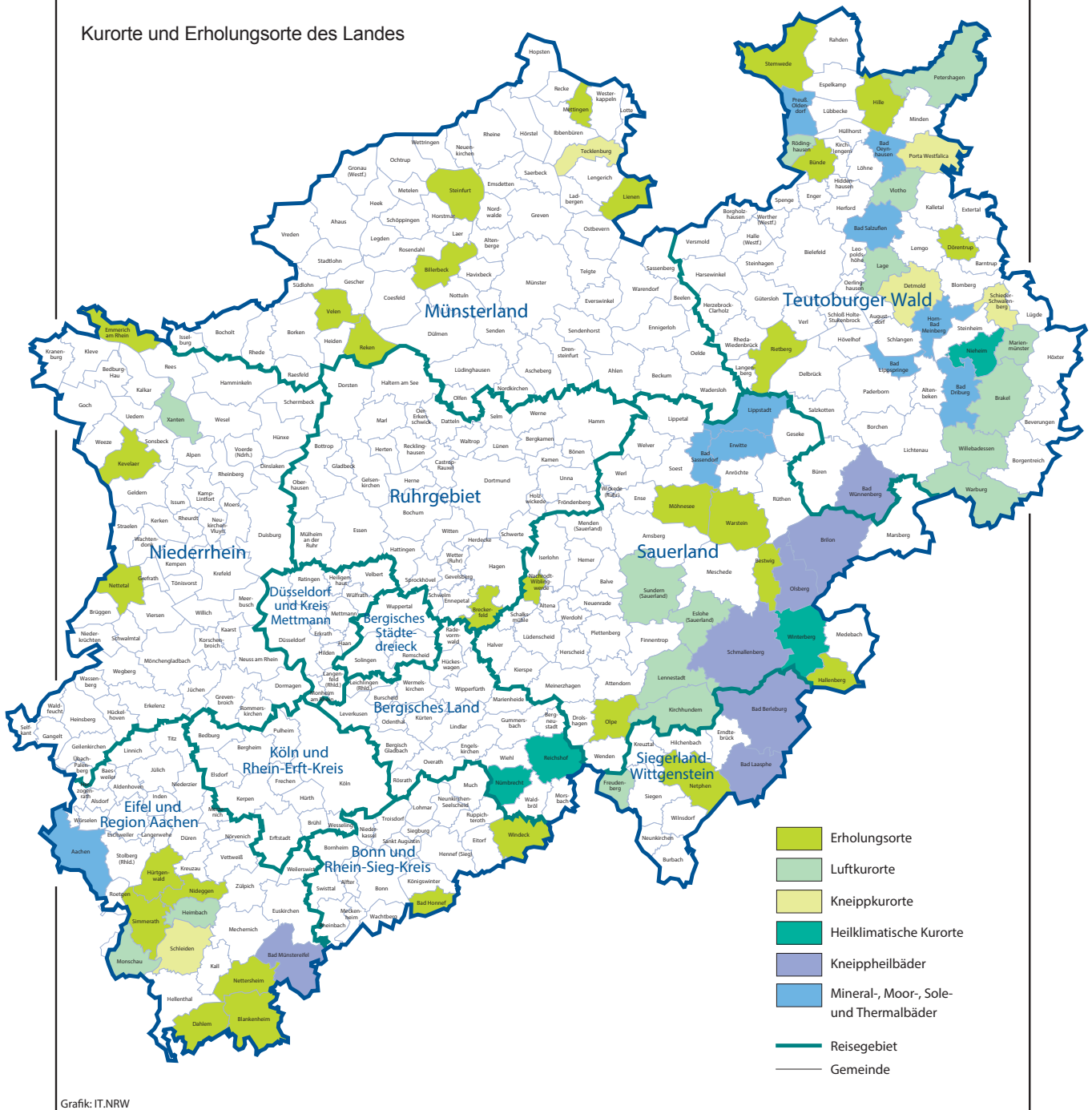

## Kurorte und Erholungsorte in Nordrhein-Westfalen

Amtliche Schlüssel-Nummer	Gemeinde	Amtliche Schlüssel-Nummer	Gemeinde
<b>Mineral-, Moor-, Sole- und Thermalbäder</b>		<b>noch: Luftkurort</b>	
334 002	Aachen, Stadt	966 016	Kirchhundem
762 004	Bad Driburg, Stadt	766 040	Lage, Stadt
774 008	Bad Lippspringe, Stadt	966 020	Lennestadt, Stadt
770 004	Bad Oeynhausen, Stadt	762 024	Marienmünster, Stadt
766 008	Bad Salzuflen, Stadt	334 020	Monschau, Stadt
974 008	Bad Sassendorf	770 028	Petershagen, Stadt
974 016	Erwitte, Stadt	758 028	Rödinghausen
766 032	Horn-Bad Meinberg, Stadt	958 044	Sundern (Sauerland), Stadt
974 028	Lippstadt, Stadt	758 036	Vlotho, Stadt
770 036	Preußisch-Oldendorf, Stadt	762 036	Warburg, Stadt
		762 040	Willebadessen, Stadt
		170 052	Xanten, Stadt
<b>Heilklimatischer Kurort</b>		<b>Erholungsort</b>	
762 028	Nieheim, Stadt	382 008	Bad Honnef, Stadt
374 032	Nümbrecht	958 008	Bestwig
374 040	Reichshof	558 008	Billerbeck, Stadt
958 048	Winterberg, Stadt	366 008	Blankenheim
<b>Kneippkurort</b>		954 004	Breckerfeld, Stadt
766 020	Detmold, Stadt	758 004	Bünde, Stadt
770 032	Porta Westfalica, Stadt	366 012	Dahlem
766 060	Schieder-Schwalenberg, Stadt	766 024	Dörentrup
366 036	Schleiden, Stadt	154 008	Emmerich am Rhein, Stadt
566 088	Tecklenburg, Stadt	958 020	Hallenberg, Stadt
<b>Kneippheilbad</b>		770 012	Hille
970 004	Bad Berleburg, Stadt	358 016	Hürtgenwald
970 028	Bad Laasphe, Stadt	154 032	Kevelaer, Stadt
366 004	Bad Münstereifel, Stadt	566 044	Lienen
774 040	Bad Wünnenberg, Stadt	566 056	Mettingen
958 012	Brilon, Stadt	974 032	Möhnesee
958 036	Olsberg, Stadt	962 044	Nachrodt-Wiblingwerde
958 040	Schmallenberg, Stadt	970 032	Netphen, Stadt
<b>Luftkurort</b>		366 032	Nettersheim
762 016	Brakel, Stadt	166 016	Nettetal, Stadt
958 016	Eslohe (Sauerland)	358 044	Nideggen, Stadt
970 016	Freudenberg, Stadt	966 024	Olpe, Stadt
358 012	Heimbach, Stadt	554 044	Reken
		754 032	Rietberg, Stadt
		334 028	Simmerath
		566 084	Steinfurt, Stadt
		770 044	Stemwede
		554 064	Velen, Stadt
		974 044	Warstein, Stadt
		382 076	Windeck

Stand: Februar 2017

# Veröffentlichungen aus den Fachbereichen Handel und Verkehr

## Entwicklung von Umsatz und Beschäftigung in nordrhein-westfälischen Unternehmen des Einzelhandels, des Kraftfahrzeughandels, des Großhandels und des Gastgewerbes

Inhalt: Jedes der vier monatlich erscheinenden Hefte enthält die vorläufigen Ergebnisse der Umsatzentwicklung und der Entwicklung der Beschäftigtenzahlen als Messzahlen auf der Basis des Jahres 2010 und als prozentuale Abweichung zum Vormonat und zum Vorjahresmonat. Die Ergebnisse werden in einigen Eckzahlen für die wichtigsten Wirtschaftszweige dargestellt.

Einzelhandel:	Bestell-Nr. G11
Großhandel:	Bestell-Nr. G12
Kraftfahrzeughandel (inkl. Instandhaltung und Reparatur):	Bestell-Nr. G15
Gastgewerbe:	Bestell-Nr. G43

**Fachliche Auskünfte zu diesen Veröffentlichungen erteilen Ihnen gerne Dirk Kamps und Sabine Schmidt unter Telefon-Nr. 0211 9449-3827 bzw. 0211 9449-3826.**

## Gäste und Übernachtungen im Reiseverkehr Nordrhein-Westfalens

Inhalt: Das Heft enthält vorläufige Ergebnisse von Ankünften, Übernachtungen und Aufenthaltsdauer der Gäste in nordrhein-westfälischen Beherbergungsstätten sowie die Zahl der Beherbergungsstätten, Gästebetten und die prozentuale Kapazitätsauslastung gegliedert nach Bade-, Kur-, Erholungsorten und sonstigen Gemeinden, nach Betriebsarten, Regionaleinheiten, Reisegebieten und nach Herkunftsländern. Dargestellt wird die Anzahl, die prozentuale Veränderung gegenüber dem Vorjahresmonat sowie die durchschnittliche Aufenthaltsdauer in Tagen.

Bestell-Nr. G41

**Fachliche Auskünfte zu diesen Veröffentlichungen erteilen Ihnen gerne Markus Sesterhenn und Ursula Kuroczik unter Telefon-Nr. 0211 9449-3816 bzw. 0211 9449-3817.**

## Straßenverkehrsunfälle in Nordrhein-Westfalen

Inhalt: Der Monatsbericht enthält Ergebnisse von Straßenverkehrsunfällen und dabei Verunglückten in Nordrhein-Westfalen nach Unfallkategorien, nach Straßen-, Unfallarten, Unfalltypen, nach Tagesdatum, Ortslage, Art der Verkehrsbeteiligung, Unfallursachen und nach Fehlverhalten der Fahrzeugführer sowie die Anzahl der Verunglückten nach der Schwere der Verletzung, Altersgruppen und Geschlecht. Dargestellt werden die monatlichen und die kumulierten Zahlen, die Vorjahresergebnisse und die prozentuale Veränderung gegenüber den Vorjahreszeiträumen. Auf Gemeindeebene sind Ergebnisse nach Ortslage und Unfallkategorien enthalten.

Bestell-Nr. H12

## Straßenverkehrsunfälle in Nordrhein-Westfalen

Inhalt: Der Bericht enthält Ergebnisse von Straßenverkehrsunfällen und dabei Verunglückten in Nordrhein-Westfalen nach Unfallkategorien, nach Straßen-, Unfallarten, Unfalltypen, nach Tagesdatum, Ortslage, Art der Verkehrsbeteiligung, Unfallursachen und nach Fehlverhalten der Fahrzeugführer sowie die Anzahl der Verunglückten nach der Schwere der Verletzung, Altersgruppen und Geschlecht. Dargestellt werden die Jahreswerte, die Vorjahresergebnisse und die prozentuale Veränderung gegenüber den Vorjahreszeiträumen. Auf Gemeindeebene sind Ergebnisse nach Ortslage und Unfallkategorien enthalten. Zahlreiche Grafiken und eine Farbkarte runden den Bericht ab.

Bestell-Nr. H13

**Fachliche Auskünfte zu diesen Veröffentlichungen erteilen Ihnen gerne Petra Focks und Jörg Möller unter Telefon-Nr. 0211 9449-3820 bzw. 0211 9449-3821.**

## Binnenschifffahrt in Nordrhein-Westfalen

Inhalt: Der Monatsbericht enthält die Entwicklung des Güterverkehrs auf den nordrhein-westfälischen Binnenwasserstraßen nach Verkehrsbeziehungen und Güterabteilungen. Dargestellt werden die monatlichen Gütermengen in Tonnen bzw. der Containerumschlag für Nordrhein-Westfalen, die Mengen des Vormonats und des Vorjahresmonats sowie die kumulierten Jahresgütermengen im Vergleich zum Vorjahreszeitraum mit der prozentualen Veränderung.

Bestell-Nr. H21

**Fachliche Auskünfte zu diesen Veröffentlichungen erteilen Ihnen gerne Dirk Kamps und Sabine Schmidt unter Telefon-Nr. 0211 9449-3827 bzw. 0211 9449-3826.**