



und Erden. .	2	x	.	.	1200	Tabakerzeugnisse (ohne Abfälle)	5	x
rdgas-	-	-	-	-	1299	Veredlung von Erzeugnissen dieser Güter-	-	-
ergbau	-	-	-	-	13	abteilung	-	-
und Erden. .	2	x	.	.	1310	Textilien	237	x
.	962	x	24 479 717	22	1310	Textile Spinnstoffe und Garne,	10	17 099 206
.	92	x	4 232 700	32	1320	Gewebe,	43	69 407 753
.	22	x	196 962	7	1330	Textilveredlung,	48	x
.	157	x	4 410 627	31	1391	Gewirke und Gestricke,	12	x
erzeugnisse .	10	x	9 609 047	5	1392	Konfektionierte Textilwaren (ohne Bekleidung) . .	70	x
oren,	6	x	148 319	14	1393	Teppiche und textile Fußbodenbeläge,	kg	14
.	12	x	495 480	26	1394	auch konfektioniert	kg	4
. g.	42	x	1 211 722	36	1395	Seilerwaren	kg	4
.	11	.	2 885 581	30	1396	Vliesstoffe (auch getränkt, bestrichen, überzogen	kg	12
.	4	.	97 467	16	1399	oder mit Lagen versehen) und Erzeugnisse	65	49 308 780
peiseeis) . .	27	x	1 342 737	8	14	daraus (ohne Bekleidung)	5	x
.	4	x	85 542 600	10	1411	Technische Textilien	49	x
.	26	x	577 201	19	1411	Sonstige Textilwaren, a. n. g.	-	-
.	13	x	460 971	42	1412	Bekleidung	49	x
.	508	x	3 186 592	26	1413	Bekleidung aus Leder oder rekonstituiertem	-	-
kg	55	.	.	.	1413	Leder (einschl. Mänteln) (ohne Bekleidungs-	St	11
t	2	.	.	.	1414	zubehör, Schuhe und Kopfbedeckungen)	11	1 075 085
t	7	.	.	.	1419	Arbeits- und Berufsbekleidung	19	5 795 500
kg	41	.	605 557 331	30	1420	Sonstige Oberbekleidung (ohne Arbeits-	11	x
kg	11	.	124 048 886	26	1431	und Berufsbekleidung)	12	x
.	24	x	474 688	17	1439	Wäsche,	-	-
.	24	x	465 843	18	1499	Bekleidung und Bekleidungszubehör, a. n. g. . . .	4	x
ereitungen,	2	.	.	.	1499	Pelzwaren	4	x
n oder zum	61	x	786 590	17	15	Strumpfwaren,	4	x
inem Inhalt	29	x	453 031	12	1511	Bekleidung a. n. g., aus Gewirken oder Gestricke	4	.
.	26	.	.	.	1512	Veredlung von Erzeugnissen dieser Güterab-	2	x
ereitet	1520	teilung (ohne Bekleidung aus textilen Stoffen) . .	33	x
Güter-	1599	Leder und Lederwaren	4	x
	1599	Leder und Lederfaserstoff; zugerichtete	16	x
	1599	und gefärbte Felle	13	x
	1599	Lederwaren (ohne Lederbekleidung und Schuhe) .	13	x
	1599	Schuhe	13	x
	1599	Veredlung von Erzeugnissen dieser Güter-	13	x
	1599	abteilung	13	x

Statistische Berichte

Gäste und Übernachtungen im Reiseverkehr Nordrhein-Westfalens

März 2017



Gäste und Übernachtungen im Reiseverkehr Nordrhein-Westfalens

März 2017

Herausgegeben von
Information und Technik Nordrhein-Westfalen, Geschäftsbereich Statistik
Mauerstraße 51, 40476 Düsseldorf • Postfach 10 11 05, 40002 Düsseldorf
Telefon 0211 9449-01 • Telefax 0211 9449-8000
Internet: <http://www.it.nrw.de>
E-Mail: poststelle@it.nrw.de

Erschienen im Juni 2017

Alle Statistischen Berichte finden Sie als PDF-Datei zum kostenlosen
Download in unserer Internet-Rubrik „Publikationen“.
© Information und Technik NRW, Düsseldorf, 2017
Auszugsweise Vervielfältigung und Verbreitung mit Quellenangabe gestattet.

Inhalt

	Seite
Hinweise	4
Vorbemerkungen	5
Grafiken	6
Tabellenteil	
1. Entwicklung der Ankünfte und Übernachtungen	8
2. Kapazität und Leistung der Beherbergungsstätten im März 2017 nach	
2.1 Verwaltungsbezirken	9
2.2 Gemeindegruppen und Betriebsarten	23
2.3 Reisegebieten und Betriebsarten	27
2.4 Reisegebieten und Herkunftsländern	31
3. Leistung der Beherbergungsstätten von Januar bis März 2017 nach	
3.1 Verwaltungsbezirken	44
3.2 Gemeindegruppen und Betriebsarten	58
3.3 Reisegebieten und Betriebsarten	62
3.4 Reisegebieten und Herkunftsländern	66
4. Leistung der Campingplätze nach Herkunftsländern	79
Karte	
Reisegebiete in Nordrhein-Westfalen	81
Übersicht der Reisegebiete / Regionen in Nordrhein-Westfalen	82
Karte	
Kur- und Erholungsorte in Nordrhein-Westfalen	83
Verzeichnis der Kurorte und Erholungsorte in Nordrhein-Westfalen	84
Veröffentlichungen	

Hinweise

Städteregion Aachen – Änderung des Gebietsstandes

Seit dem 21. Oktober 2009 bilden die Stadt Aachen und die Gemeinden des aufgelösten Kreises Aachen nach dem Aachen-Gesetz die Städteregion Aachen. Die Städteregion Aachen ist Rechtsnachfolgerin des Kreises Aachen und besteht als Gemeindeverband aus Aachen, Alsdorf, Baesweiler, Eschweiler, Herzogenrath, Monschau, Roetgen, Simmerath, Stolberg (Rhld.) und Würselen. Die Stadt Aachen ist regionsangehörig und hat zugleich die Rechtsstellung einer kreisfreien Stadt nach Maßgabe des Aachen-Gesetzes.

Aufgrund der hierarchisch aufgebauten Systematik der „Amtlichen Gemeindeschlüssel“ kann diese Doppelrolle in der regionalen Struktur einer statistischen Kreistabelle nicht dargestellt werden. Bei den Gruppierungen „Kreisfreie Städte“ wird somit die Stadt Aachen nicht mehr aufgeführt, sondern – falls für die jeweilige Statistik Gemeindeergebnisse vorliegen – als kreisfreie Stadt Aachen in einer „darunter-Position“ zur Städteregion Aachen ausgewiesen. In diesem Fall gehen die Werte der Stadt Aachen nicht mehr in die Summe der kreisfreien Städte ein, sondern in die Summe der Kreise. Eine Vergleichbarkeit dieser Summen mit den Ergebnissen nach dem früheren Gebietsstand ist somit nicht mehr gegeben.

Abweichungen in den Summen ergeben sich aus
dem Runden der Einzelwerte

Eventuelle Abweichungen der Monatswerte in Tabelle 1
gegenüber den Monatswerten vorangeangener Statistischer
Berichte ergeben sich durch Nachmeldungen.

Zeichenerklärung

(nach DIN 55 301)

0	weniger als die Hälfte von 1 in der letzten besetzten Stelle, jedoch mehr als nichts
–	nichts vorhanden (genau null)
...	Angabe fällt später an
x	Tabellenfach gesperrt, weil Aussage nicht sinnvoll
.	Zahlenwert unbekannt oder geheim zu halten

Vorbemerkungen

In der Beherbergungsstatistik des Reiseverkehrs werden monatlich die angekommenen Gäste und Gästeübernachtungen in Beherbergungsbetrieben und auf Campingplätzen erfasst, wobei die Gäste aus dem Ausland nach dem Herkunftsland (ständiger Wohnsitz) untergliedert werden. Bei Beherbergungsbetrieben wird die Zahl der angebotenen Betten und bei Campingplätzen die Zahl der angebotenen Stellplätze erhoben. Einmal jährlich wird bei Betrieben der klassischen Hotellerie zum Stichtag 31. Juli die Zahl der angebotenen Gästezimmer erfasst und in der Juli-Ausgabe dieses Berichts veröffentlicht.

Die Rechtsgrundlage dieser Erhebung ist das „Gesetz zur Neuordnung der Statistik über die Beherbergung im Reiseverkehr (Beherbergungsstatistikgesetz – BeherbStatG) vom 22. Mai 2002“ (BGBl. I S. 1642), zuletzt geändert durch Artikel 1 des Gesetzes vom 23. November 2011 (BGBl. I S. 2298). Nach § 3 (I) dieses Gesetzes werden nur Beherbergungsbetriebe in die Erhebung einbezogen, die zehn und mehr Schlafgelegenheiten bzw. bei Campingplätzen zehn und mehr Stellplätze aufweisen.

Darstellung der Ergebnisse

Die vorliegenden Monatsergebnisse enthalten vorläufige Zahlen. In der Regel weichen aber die endgültigen Ergebnisse nur geringfügig davon ab. In den aufsummierten Teiljahresergebnissen im zweiten Teil des Berichtes fließen jeweils nachträgliche Meldungen von Beherbergungsbetrieben ein, so dass diese Ergebnisse im Laufes des Jahres beständiger werden.

Zurzeit gibt es in Nordrhein-Westfalen zwei Gemeinden (von 396), die keine Beherbergungsstätte mit zehn und mehr Betten haben. Sie werden in der Erhebung nicht berücksichtigt.

Die Zahl der prädikatisierten Orte in Nordrhein-Westfalen beträgt zurzeit 72. Darunter befinden sich 10 Mineral-, Moor-, Sole- und Thermalbäder, 4 Heilklimatische Kurorte, 5 Kneippkurorte, 7 Kneippheilbäder, 16 Luftkurorte und 30 Erholungsorte. Eine Übersicht der Lage dieser Orte finden Sie am Ende des Berichtes.

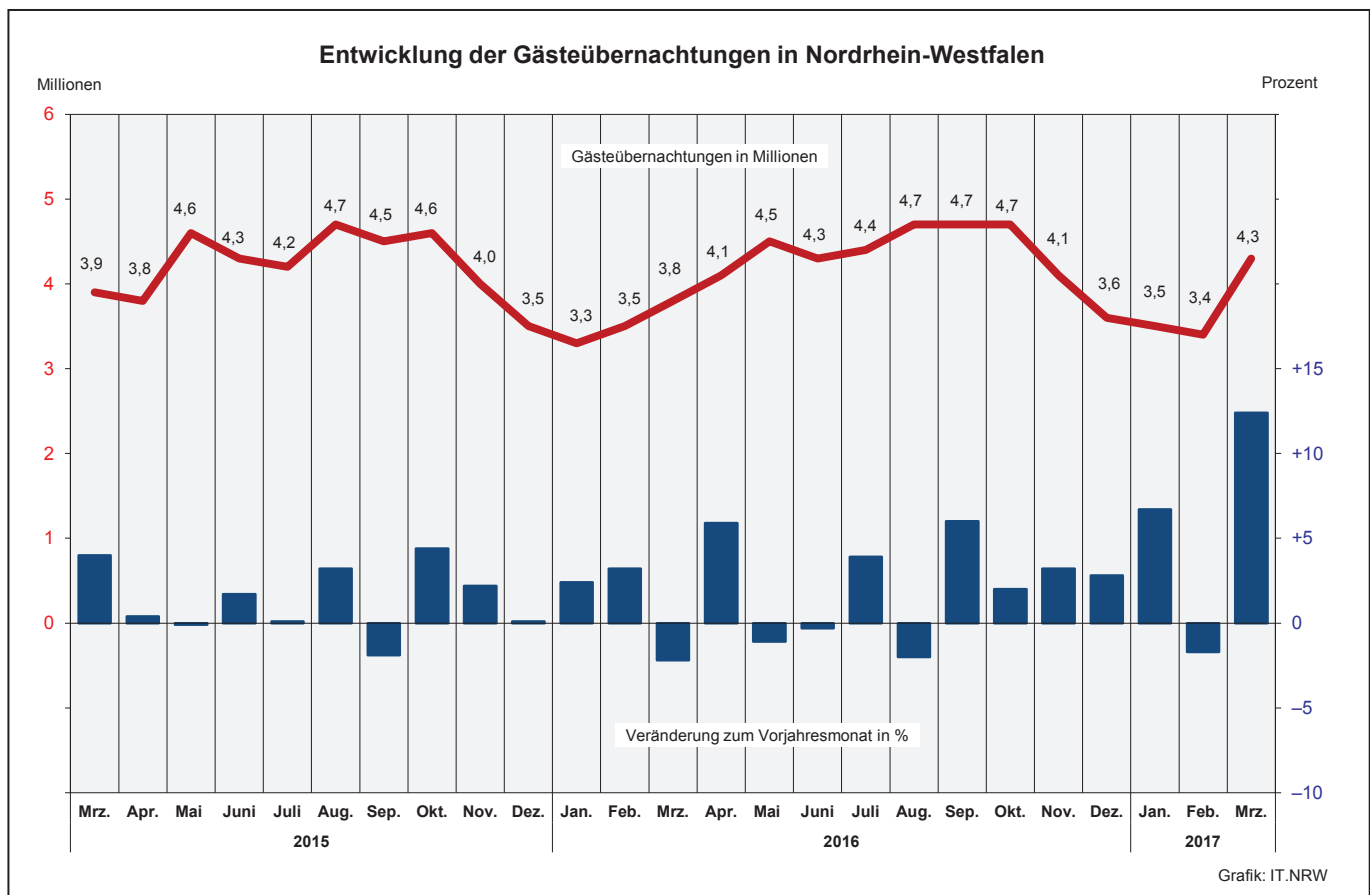
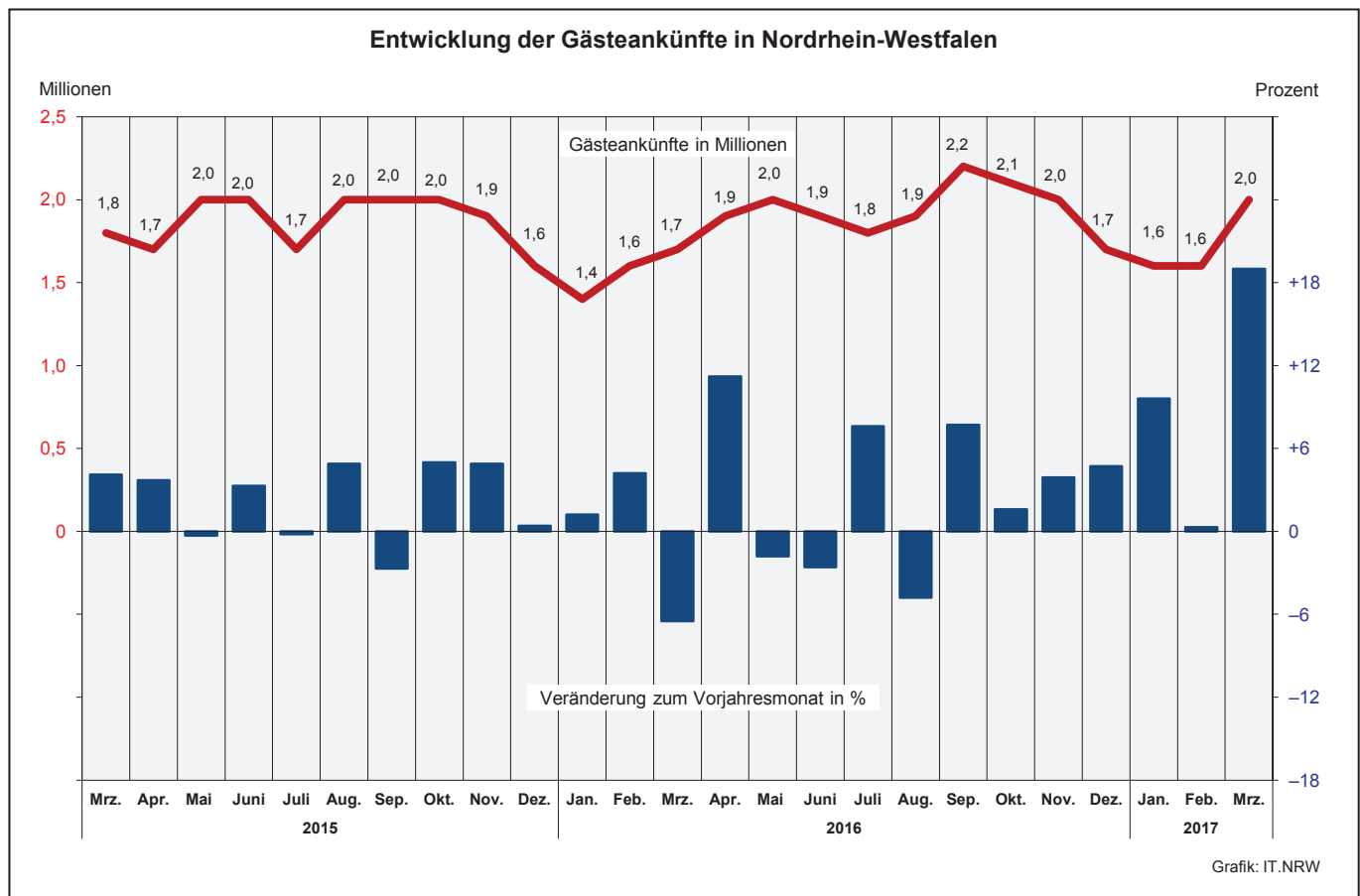

Übernachtungen in NRW je 1 000 Einwohner nach Reisegebieten
sowie Anteil der deutschen und ausländischen Gäste im März 2017

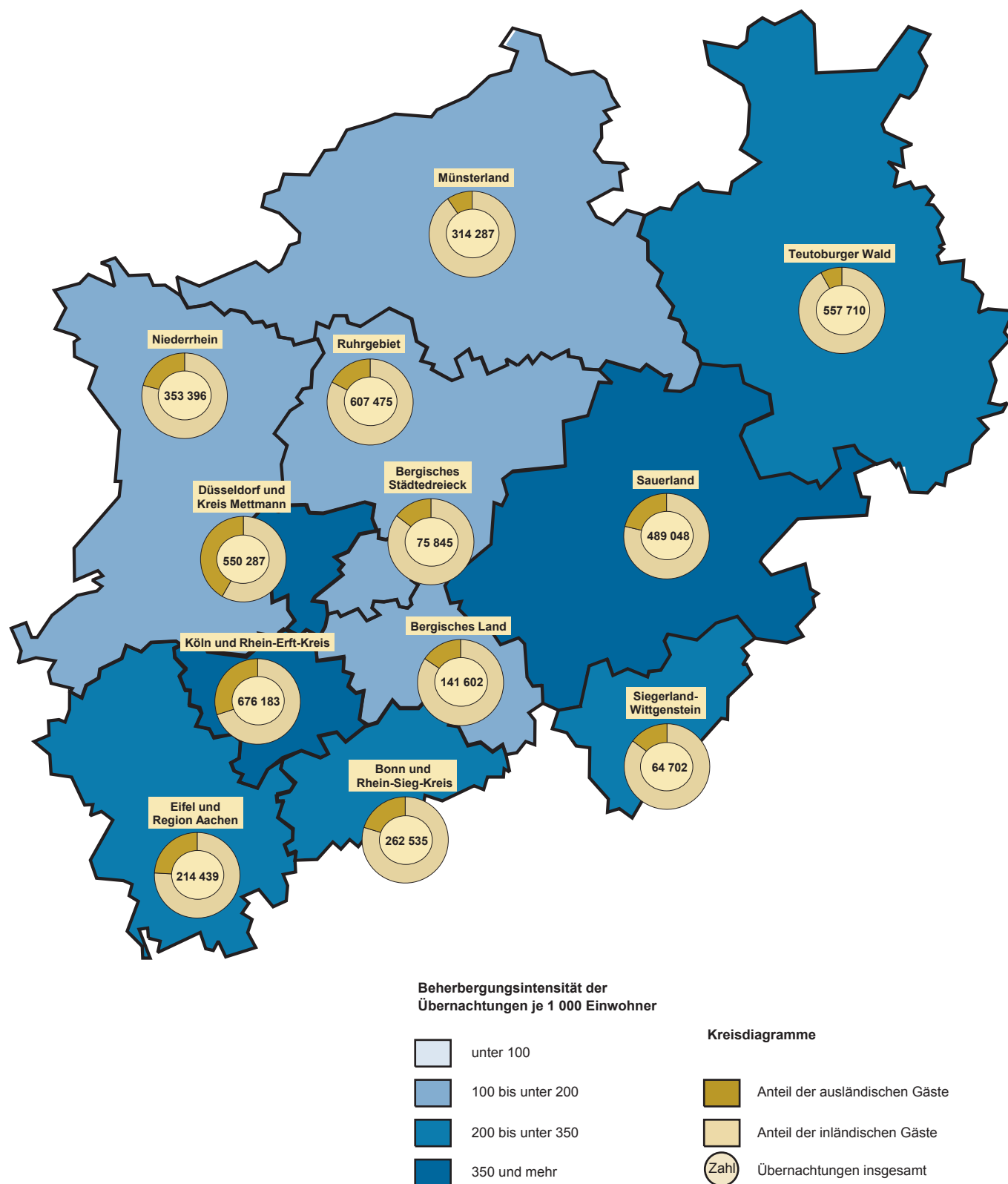

Grafik: IT.NRW

1. Entwicklung der Ankünfte und Übernachtungen

Zeitraum		Ankünfte		Übernachtungen		Ankünfte		Übernachtungen	
		aller Gäste	ausländischer Gäste	aller Gäste	ausländischer Gäste	aller Gäste	ausländischer Gäste	aller Gäste	ausländischer Gäste
		Anzahl				Veränderungen zum Vorjahresmonat in %			
2015	Januar	1 414 799	314 248	3 200 932	660 188	+4,2	+0,1	+3,2	+0,6
	Februar	1 500 924	336 159	3 396 517	752 688	+0,6	+0,7	+2,5	+3,9
	März	1 766 830	377 958	3 921 491	788 221	+4,1	+2,0	+4,0	+1,7
	April	1 698 717	355 487	3 845 752	729 754	+3,7	-2,4	+0,4	-3,5
	Mai	2 044 178	429 328	4 553 550	899 757	-0,3	-6,3	-0,1	-7,5
	Juni	1 993 028	405 251	4 321 361	828 995	+3,3	+6,6	+1,7	+5,7
	Juli	1 716 104	421 526	4 200 434	965 651	-0,2	+2,1	+0,1	+1,1
	August	2 041 195	464 801	4 749 896	1 075 480	+4,9	-0,4	+3,2	+2,7
	September	2 037 376	410 086	4 463 687	836 596	-2,7	-6,9	-1,9	-6,7
	Oktober	2 024 570	454 878	4 609 008	969 682	+5,0	+12,5	+4,4	+14,1
	November	1 880 170	400 554	3 958 194	801 458	+4,9	+6,8	+2,2	+4,2
	Dezember	1 595 149	418 459	3 467 177	830 590	+0,4	-0,9	+0,1	-2,1
2016	Januar	1 432 163	320 256	3 277 124	672 027	+1,2	+1,9	+2,4	+1,8
	Februar	1 563 451	343 749	3 504 682	751 744	+4,2	+2,3	+3,2	-0,1
	März	1 651 998	366 223	3 833 474	765 466	-6,5	-3,1	-2,2	-2,9
	April	1 888 144	406 200	4 071 283	823 298	+11,2	+14,3	+5,9	+12,8
	Mai	2 006 489	421 733	4 502 835	870 767	-1,8	-1,8	-1,1	-3,2
	Juni	1 941 215	417 492	4 306 503	890 310	-2,6	+3,0	-0,3	+7,4
	Juli	1 845 853	432 398	4 363 338	967 576	+7,6	+2,6	+3,9	+0,2
	August	1 943 635	453 131	4 656 384	1 053 057	-4,8	-2,5	-2,0	-2,1
	September	2 193 417	472 865	4 731 382	960 786	+7,7	+15,3	+6,0	+14,8
	Oktober	2 057 737	461 426	4 699 659	984 539	+1,6	+1,4	+2,0	+1,5
	November	1 953 050	426 149	4 086 200	845 743	+3,9	+6,4	+3,2	+5,5
	Dezember	1 670 910	427 992	3 564 026	831 830	+4,7	+2,3	+2,8	+0,1
2017	Januar	1 569 291	377 535	3 495 705	782 704	+9,6	+17,9	+6,7	+16,5
	Februar	1 568 882	346 055	3 443 882	739 757	+0,3	+0,7	-1,7	-1,6
	März	1 965 672	454 038	4 307 509	939 509	+19,0	+24,0	+12,4	+22,7
	April
	Mai
	Juni
	Juli
	August
	September
	Oktober
	November
	Dezember

2.1 Kapazität und Leistung der Beherbergungsstätten nach Verwaltungsbezirken

März 2017

Amtliche Schlüsselnummer	Verwaltungsbezirk	Betriebe		Betten			Mittlere Aufenthaltsdauer ³⁾	
		geöffnete	Veränderung ¹⁾	angebotene	Veränderung ¹⁾	mittlere Auslastung ²⁾	aller Gäste	ausländischer Gäste
111 000	Kreisfreie Städte							
112 000	Düsseldorf	222	+0,9	27 034	+4,1	54,3	1,7	1,9
113 000	Duisburg	51	+2,0	3 455	+0,9	43,0	2,1	2,1
114 000	Essen	93	+5,7	9 362	+12,8	47,7	2,0	2,1
116 000	Krefeld	22	-4,3	1 697	-3,0	43,7	1,8	2,0
117 000	Mönchengladbach	31	-	2 267	+4,4	45,1	1,7	2,0
119 000	Mülheim an der Ruhr	29	-3,3	1 630	+0,4	36,7	1,8	2,7
120 000	Oberhausen	23	-	2 251	-1,4	59,9	1,9	1,7
122 000	Remscheid	18	+5,9	895	+12,2	37,8	1,8	1,8
124 000	Solingen	19	-	949	-2,7	35,5	2,1	2,2
	Wuppertal	43	+2,4	3 663	+3,2	48,3	2,5	2,1
154 000	Kreis Kleve	126	+0,8	5 597	+2,2	30,1	2,1	1,8
154 004	Bedburg-Hau	4	-	85	-19,0	34,0	2,6	5,3
154 008	Emmerich am Rhein, Stadt	13	-	260	-0,8	25,2	1,9	2,5
154 012	Geldern, Stadt	9	-	467	-0,8	60,6	3,9	2,2
154 016	Goch, Stadt	10	-	467	+1,3	34,2	2,1	2,0
154 020	Issum	3	-	32	-	32,2	2,5	3,0
154 024	Kalkar, Stadt	9	-	1 215	-	18,3	1,9	1,8
154 028	Kerken	2	-33,3	77	+8,5	.	.	.
154 032	Kevelaer, Stadt	19	-5,0	710	-8,3	21,2	2,1	2,1
154 036	Kleve, Stadt	12	-	692	+0,6	34,1	1,8	1,8
154 040	Kranenburg	7	-	306	+0,3	28,2	1,9	2,1
154 044	Rees, Stadt	10	+25,0	229	+4,6	34,6	2,0	1,7
154 048	Rheurdt	6	+20,0	144	-	32,9	2,3	2,6
154 052	Straelen, Stadt	7	+16,7	307	+74,4	31,1	1,8	2,0
154 056	Uedem	4	-	175	+6,7	41,5	2,4	1,5
154 060	Wachtendonk	4	-20,0	38	-17,4	.	.	.
154 064	Weeze	7	-	393	+14,9	31,0	1,3	1,0
158 000	Kreis Mettmann	98	-	6 958	+1,0	44,2	1,9	2,0
158 004	Erkrath, Stadt	4	-	244	+1,2	44,3	1,9	2,3
158 008	Haan, Stadt	6	+20,0	471	+5,4	41,7	2,0	2,4
158 012	Heiligenhaus, Stadt	4	-	212	-6,6	36,9	1,9	2,7
158 016	Hilden, Stadt	13	-	1 022	+0,8	45,1	2,3	2,5
158 020	Langenfeld (Rhld.), Stadt	11	-8,3	439	-2,4	39,9	2,2	2,6
158 024	Mettmann, Stadt	7	-	969	+0,1	45,6	1,7	1,8
158 026	Monheim am Rhein, Stadt	7	+16,7	394	-3,4	44,3	1,8	1,9
158 028	Ratingen, Stadt	31	-	2 591	+2,6	46,8	1,7	1,8
158 032	Velbert, Stadt	12	-7,7	549	+1,3	36,4	1,8	1,9
158 036	Wülfrath, Stadt	3	-	67	+1,5	42,2	7,5	23,1
162 000	Rhein-Kreis Neuss	86	-	6 269	+0,1	46,4	2,1	1,7
162 004	Dormagen, Stadt	17	-	760	+0,5	45,6	3,6	2,1
162 008	Grevenbroich, Stadt	9	-	546	-1,6	30,2	2,0	1,9
162 012	Jüchen	3	-	86	-1,1	22,3	1,8	1,6
162 016	Kaarst, Stadt	8	-	564	-0,7	42,4	1,8	1,8
162 020	Korschenbroich, Stadt	6	-	319	-	81,3	10,8	2,4
162 022	Meerbusch, Stadt	17	+13,3	912	+4,3	62,8	4,6	2,8
162 024	Neuss, Stadt	21	-8,7	2 985	-0,7	43,2	1,5	1,5
162 028	Rommerskirchen	5	-	97	-	15,7	1,9	1,9
166 000	Kreis Viersen	67	-4,3	2 642	-1,7	37,1	2,0	2,1
166 004	Brüggen	9	-	255	-15,0	35,5	2,0	1,7
166 008	Grefrath	3	-	192	-1,0	27,2	2,2	1,6
166 012	Kempfen, Stadt	7	-	292	+2,1	31,3	3,2	3,8
166 016	Nettetal, Stadt	15	+7,1	896	+6,2	43,3	1,8	1,5
166 020	Niederkrüchten	7	-22,2	64	-20,0	36,3	2,2	2,4
166 024	Schwalmtal	2	-33,3	40	-21,6	.	.	.
166 028	Tönisvorst, Stadt	4	-20,0	70	-38,6	.	.	.
166 032	Viersen, Stadt	9	-	232	+5,5	37,9	1,9	1,8
166 036	Willich, Stadt	11	-	601	+0,3	34,9	1,9	2,8
170 000	Kreis Wesel	105	+1,0	4 514	-2,2	34,7	1,7	1,9
170 004	Alpen	3	-	43	-4,4	18,5	1,6	4,0
170 008	Dinslaken, Stadt	11	-	366	+0,3	33,7	1,9	2,2
170 012	Hamminkeln, Stadt	7	-22,2	259	-33,8	22,0	1,6	2,0
170 016	Hünxe	5	-	116	-2,5	13,7	1,1	1,2
170 020	Kamp-Lintfort, Stadt	6	+20,0	251	+9,1	38,2	1,6	1,9

1) Veränderung gegenüber dem Vorjahresmonat in % – 2) mittlere Auslastung = (Übernachtungen / angebotene Bettentage) * 100 – 3) mittlere Aufenthaltsdauer (in Tagen) = Übernachtungen / Ankünfte

Noch: 2.1 Kapazität und Leistung der Beherbergungsstätten nach Verwaltungsbezirken

März 2017

Amtliche Schlüsselnummer	Verwaltungsbezirk	Ankünfte				Übernachtungen			
		aller Gäste	Veränderung ¹⁾	ausländischer Gäste	Veränderung ¹⁾	aller Gäste	Veränderung ¹⁾	ausländischer Gäste	Veränderung ¹⁾
111 000	Kreisfreie Städte								
112 000	Düsseldorf	265 514	+21,7	106 511	+34,7	454 906	+24,8	202 733	+41,2
114 000	Duisburg	22 211	+21,0	4 383	+27,9	46 105	+12,1	9 412	+33,6
113 000	Essen	68 915	+28,9	14 549	+53,8	139 059	+28,4	29 917	+70,7
114 000	Krefeld	12 853	+21,5	3 920	+10,6	22 966	+10,4	7 988	+11,3
116 000	Mönchengladbach	18 244	+26,0	3 918	+18,1	31 730	+23,0	7 929	+25,1
117 000	Mülheim an der Ruhr	10 205	+22,4	1 439	+7,4	18 773	+17,9	3 878	+6,8
119 000	Oberhausen	21 727	+21,8	4 448	+56,7	42 015	+11,1	7 568	+48,9
120 000	Remscheid	5 949	+47,9	1 322	+63,6	10 501	+20,8	2 346	+6,8
122 000	Solingen	5 079	+30,0	796	+31,4	10 483	+10,2	1 776	+17,9
124 000	Wuppertal	21 700	+2,1	3 404	-26,2	54 861	+5,1	7 000	-22,0
154 000	Kreis Kleve	28 255	+10,7	5 553	-15,7	58 641	+2,1	9 849	-20,3
154 004	Bedburg-Hau	375	-19,0	76	-46,5	989	+20,0	403	-7,6
154 008	Emmerich am Rhein, Stadt	1 172	+83,4	220	+60,6	2 205	+50,6	555	+117,6
154 012	Geldern, Stadt	2 432	+18,5	107	-18,3	9 440	+5,7	233	-44,3
154 016	Goch, Stadt	3 200	+37,0	446	-12,2	6 629	+24,9	909	-25,5
154 020	Issum	211	+62,3	60	+20,0	532	+61,7	179	+62,7
154 024	Kalkar, Stadt	4 117	-22,1	1 633	-37,2	7 797	-24,9	2 920	-38,3
154 028	Kerken
154 032	Kevelaer, Stadt	2 651	+14,9	354	+0,6	5 528	-0,8	757	-6,7
154 036	Kleve, Stadt	4 100	+11,7	750	-7,4	7 558	+7,3	1 339	-16,6
154 040	Kranenburg	1 454	-7,4	106	-63,6	2 789	-33,6	222	-76,0
154 044	Rees, Stadt	1 526	+66,2	199	+87,7	2 992	+47,2	337	+80,2
154 048	Rheurdt	662	+26,3	21	+61,5	1 546	+1,4	54	+315,4
154 052	Straelen, Stadt	1 889	+83,9	99	+26,9	3 318	+83,4	202	+75,7
154 056	Uedem	1 016	+20,2	104	+477,8	2 479	-19,1	159	x
154 060	Wachtendonk
154 064	Weeze	2 883	-4,4	1 273	-0,5	3 799	+1,4	1 321	-5,0
158 000	Kreis Mettmann	51 424	+26,2	13 657	+37,9	95 381	+33,8	27 144	+48,2
158 004	Erkrath, Stadt	1 786	+13,3	475	+37,7	3 351	+26,2	1 101	+71,2
158 008	Haan, Stadt	2 982	+64,3	623	+133,3	6 084	+62,9	1 515	+109,0
158 012	Heiligenhaus, Stadt	1 257	+29,6	314	+41,4	2 426	+56,1	852	+85,6
158 016	Hilden, Stadt	6 209	+27,9	1 445	+54,4	14 282	+35,1	3 549	+56,6
158 020	Langenfeld (Rhld.), Stadt	2 461	+0,2	351	+13,6	5 424	+25,4	909	+56,5
158 024	Mettmann, Stadt	7 908	+43,5	3 015	+104,3	13 706	+36,6	5 288	+96,6
158 026	Monheim am Rhein, Stadt	2 980	+21,0	825	+0,7	5 469	+34,8	1 571	-3,4
158 028	Ratingen, Stadt	22 311	+22,6	5 993	+17,6	37 574	+29,3	10 651	+25,7
158 032	Velbert, Stadt	3 413	+20,4	590	+38,8	6 188	+24,1	1 108	+57,4
158 036	Wülfrath, Stadt	117	+64,8	26	+420,0	877	+163,4	600	+300,0
162 000	Rhein-Kreis Neuss	42 022	+18,7	13 340	+40,2	90 145	+12,4	22 309	+38,4
162 004	Dormagen, Stadt	3 005	+23,0	640	+23,1	10 741	+12,2	1 356	+33,6
162 008	Grevenbroich, Stadt	2 526	+1,6	794	+28,1	5 119	+13,1	1 471	+13,2
162 012	Jüchen	339	+48,0	188	+41,4	594	+48,5	296	+51,0
162 016	Kaarst, Stadt	4 182	-1,9	926	-2,0	7 411	+3,3	1 651	-1,1
162 020	Korschenbroich, Stadt	744	+4,1	122	-12,9	8 037	+2,4	294	-20,3
162 022	Meerbusch, Stadt	3 862	+42,4	821	+66,9	17 764	+19,0	2 286	+1,5
162 024	Neuss, Stadt	27 122	+21,4	9 785	+47,7	40 008	+13,3	14 831	+60,7
162 028	Rommerskirchen	242	+16,9	64	+60,0	471	+9,5	124	+45,9
166 000	Kreis Viersen	16 064	+18,0	2 258	+27,3	31 725	+1,3	4 782	+15,7
166 004	Brüggen	1 636	+0,2	167	-6,2	3 286	-17,0	289	-8,8
166 008	Grefrath	753	+21,1	63	+96,9	1 619	+23,3	103	+98,1
166 012	Kempfen, Stadt	1 116	+16,1	135	+9,8	3 596	+12,3	517	+25,5
166 016	Nettetal, Stadt	6 509	+45,6	668	+27,7	12 030	+21,3	1 012	+5,3
166 020	Niederkrüchten	375	-13,4	44	-17,0	826	-36,2	105	-49,0
166 024	Schwalmtal
166 028	Tönisvorst, Stadt
166 032	Viersen, Stadt	1 421	+31,9	331	+212,3	2 727	+39,3	603	+148,1
166 036	Willich, Stadt	3 457	-8,1	658	-2,9	6 499	-16,5	1 811	-0,6
170 000	Kreis Wesel	29 805	+16,2	4 503	+7,1	51 432	+7,8	8 717	+11,4
170 004	Alpen	176	-11,1	6	+200,0	289	-11,9	24	x
170 008	Dinslaken, Stadt	1 984	+23,0	233	+23,3	3 823	+26,6	507	+57,5
170 012	Hamminkeln, Stadt	1 164	+13,7	125	+86,6	1 888	-2,7	256	+91,0
170 016	Hünxe	501	+15,4	159	+6,0	574	-19,5	188	-10,5
170 020	Kamp-Lintfort, Stadt	1 859	+63,5	112	+21,7	2 975	+46,6	218	+69,0

Anmerkungen Seite 9

Noch: 2.1 Kapazität und Leistung der Beherbergungsstätten nach Verwaltungsbezirken

März 2017

Amtliche Schlüsselnummer	Verwaltungsbezirk	Betriebe		Betten			Mittlere Aufenthaltsdauer ³⁾	
		geöffnete	Veränderung ¹⁾	angebotene	Veränderung ¹⁾	mittlere Auslastung ²⁾	aller Gäste	ausländischer Gäste
	Noch: Kreis Wesel							
170 024	Moers, Stadt	12	-7,7	683	-6,3	43,5	1,6	1,8
170 028	Neukirchen-Vluyn, Stadt	3	-	209	-	39,6	1,9	2,1
170 032	Rheinberg, Stadt	8	+14,3	244	+17,3	26,3	2,3	2,3
170 036	Schermbeck	10	+11,1	581	+3,2	30,2	1,7	2,1
170 040	Sonsbeck	6	-	141	-	19,3	2,4	3,5
170 044	Voerde (Niederrhein), Stadt	3	-	142	+3,6	30,5	1,9	1,8
170 048	Wesel, Stadt	14	-	789	-3,1	40,6	1,6	1,9
170 052	Xanten, Stadt	17	+6,3	690	+3,6	37,3	1,9	2,1
100 000	Reg.-Bez. Düsseldorf	1 033	+0,7	79 183	+3,1	46,7	1,9	1,9
	Kreisfreie Städte							
314 000	Bonn	96	+2,1	9 128	+6,9	52,2	1,9	2,1
315 000	Köln	284	-1,0	32 111	+2,5	56,8	1,8	1,9
316 000	Leverkusen	21	+5,0	1 495	+2,0	49,3	1,8	1,9
	Städteregion Aachen	178	+1,1	9 460	+6,1	41,2	2,0	1,8
334 002	Aachen, kreisfreie Stadt	66	-	5 410	+4,6	48,6	2,0	1,8
334 004	Alsdorf, Stadt	4	-	122	-	48,0	2,8	4,6
334 008	Baesweiler, Stadt	4	-	114	-	35,5	2,0	2,7
334 012	Eschweiler, Stadt	13	+8,3	306	+5,2	39,9	1,5	1,3
334 016	Herzogenrath, Stadt	4	-	127	-1,6	47,4	1,7	10,5
334 020	Monschau, Stadt	36	-2,7	1 248	+15,6	26,5	2,0	1,4
334 024	Roetgen	7	-	151	+10,2	25,1	2,2	1,5
334 028	Simmerath	28	-	1 279	+6,1	26,5	2,7	2,4
334 032	Stolberg (Rhld.), Stadt	9	+12,5	387	+3,2	35,1	2,4	3,4
334 036	Würselen, Stadt	7	+16,7	316	+9,7	43,6	2,1	1,9
358 000	Kreis Düren	87	+2,4	3 859	-0,1	30,1	2,6	5,4
358 004	Aldenhoven	3	-	40	-	19,2	2,7	-
358 008	Düren, Stadt	12	-	516	-0,6	39,6	1,8	2,3
358 012	Heimbach, Stadt	23	+9,5	1 605	+1,0	27,9	6,4	13,6
358 016	Hürtgenwald	8	+14,3	312	-	28,2	1,8	2,0
358 020	Inden	2	-	50	-	.	.	.
358 024	Jülich, Stadt	9	-	450	-0,7	44,2	2,2	2,8
358 028	Kreuzau	6	-	142	-2,1	27,8	2,5	2,3
358 032	Langerwehe	1	-	10	-	-	-	-
358 036	Linnich, Stadt	3	-	55	+5,8	27,7	1,6	1,8
358 040	Merzenich	1	-	30	+36,4	.	.	.
358 044	Nideggen, Stadt	15	-6,3	547	-4,4	20,7	2,1	2,7
358 048	Niederzier	3	-	75	+7,1	18,7	1,3	1,0
358 052	Nörvenich	1	-	27	-	.	.	.
358 056	Titz	-	-	-	-	-	-	-
358 060	Vettweiß	-	-	-	-	-	-	-
362 000	Rhein-Erft-Kreis	117	+0,9	7 598	+0,9	46,7	3,1	3,1
362 004	Bedburg, Stadt	5	-	258	-14,3	45,0	3,6	10,1
362 008	Bergheim, Stadt	17	+6,3	513	+3,6	45,1	4,1	6,1
362 012	Brühl, Stadt	19	-5,0	2 691	+2,4	43,3	4,0	2,4
362 016	Elsdorf, Stadt	4	-	86	-	28,4	2,6	3,3
362 020	Erfstadt, Stadt	11	-	229	+1,8	34,9	1,5	1,8
362 024	Frechen, Stadt	10	-	818	+1,6	37,6	1,8	1,9
362 028	Hürth, Stadt	16	-	1 376	+0,1	71,8	3,8	3,5
362 032	Kerpen, Stadt	17	+6,3	826	+0,7	37,9	2,5	2,5
362 036	Pulheim, Stadt	11	-	469	+1,3	41,6	2,0	2,3
362 040	Wesseling, Stadt	7	-	332	-0,3	37,4	2,7	2,3
366 000	Kreis Euskirchen	139	-2,8	5 752	-2,8	29,4	2,5	2,7
366 004	Bad Münstereifel, Stadt	22	-	755	+0,4	36,5	2,1	1,4
366 008	Blankenheim	20	-	664	+0,6	22,6	2,0	1,6
366 012	Dahlem	12	-	1 000	-1,7	20,2	2,6	3,5
366 016	Euskirchen, Stadt	11	-8,3	543	-2,2	35,7	1,7	2,1
366 020	Hellenthal	22	+10,0	540	+11,3	17,8	2,2	2,0
366 024	Kall	12	-	533	+9,2	31,5	2,0	2,0
366 028	Mechemich, Stadt	8	-	169	-	.	.	.
366 032	Nettersheim	11	-	617	+4,2	58,2	6,6	20,8
366 036	Schleiden, Stadt	15	-21,1	797	-24,7	16,6	2,1	2,9
366 040	Weilerswist	1	-50,0	18	-35,7	.	.	.
366 044	Zülpich, Stadt	5	-	116	-	61,1	4,5	3,4

Anmerkungen Seite 9

Noch: 2.1 Kapazität und Leistung der Beherbergungsstätten nach Verwaltungsbezirken

März 2017

Amtliche Schlüsselnummer	Verwaltungsbezirk	Ankünfte				Übernachtungen			
		aller Gäste	Veränderung ¹⁾	ausländischer Gäste	Veränderung ¹⁾	aller Gäste	Veränderung ¹⁾	ausländischer Gäste	Veränderung ¹⁾
	Noch: Kreis Wesel								
170 024	Moers, Stadt	5 817	+18,9	1 405	+20,9	9 206	+15,8	2 499	+20,4
170 028	Neukirchen-Vluyn, Stadt	1 370	+24,1	152	+58,3	2 567	+27,6	324	+33,9
170 032	Rheinberg, Stadt	862	+4,2	250	+45,3	1 989	+24,3	568	+65,1
170 036	Schermbeck	3 260	+31,2	406	+2,0	5 483	+20,6	864	+38,9
170 040	Sonsbeck	538	+33,8	13	-27,8	1 294	+1,1	46	-45,2
170 044	Voerde (Niederrhein), Stadt	702	+48,4	88	+57,1	1 344	+30,6	159	+20,5
170 048	Wesel, Stadt	6 316	+2,0	1 243	-10,8	10 201	-6,8	2 415	-12,2
170 052	Xanten, Stadt	5 256	+8,0	311	-24,1	9 799	-5,0	649	-16,3
100 000	Reg.-Bez. Düsseldorf	619 967	+21,2	184 001	+30,5	1158 723	+19,1	353 348	+34,9
	Kreisfreie Städte								
314 000	Bonn	78 577	+34,6	17 918	+56,5	148 741	+30,3	36 849	+43,5
315 000	Köln	308 286	+19,4	96 487	+20,1	568 109	+26,8	183 461	+18,7
316 000	Leverkusen	12 642	+22,4	5 284	+85,1	22 862	+19,8	9 867	+55,9
	Städteregion Aachen	60 276	+13,3	17 884	+9,0	121 954	+8,7	32 859	+6,7
334 002	Aachen, kreisfreie Stadt	41 944	+15,3	12 555	+13,8	82 603	+10,6	22 643	+8,3
334 004	Alsdorf, Stadt	653	-4,1	98	+2,1	1 814	+14,7	452	+105,5
334 008	Baesweiler, Stadt	630	+13,7	123	-33,5	1 255	+18,0	335	-29,8
334 012	Eschweiler, Stadt	2 534	+0,1	1 311	+4,0	3 783	+0,7	1 723	+2,3
334 016	Herzogenrath, Stadt	1 074	+31,1	6	+50,0	1 865	+12,8	63	+350,0
334 020	Monschau, Stadt	5 226	+17,3	1 736	-1,4	10 443	+13,5	2 491	-9,5
334 024	Roetgen	570	-6,1	76	-5,0	1 233	-14,5	111	-11,9
334 028	Simmerath	3 820	+2,2	1 169	-11,3	10 467	-13,1	2 788	-17,6
334 032	Stolberg (Rhld.), Stadt	1 748	+20,6	480	+21,5	4 208	+43,0	1 631	+140,9
334 036	Würselen, Stadt	2 077	+4,8	330	+21,3	4 283	+11,9	622	+10,5
358 000	Kreis Düren	14 391	+14,1	2 340	-5,5	38 120	-0,5	12 520	+7,1
358 004	Aldenhoven	87	-23,0	-	-	238	-22,2	-	-
358 008	Düren, Stadt	3 594	+6,9	731	+3,1	6 447	+19,5	1 675	+37,9
358 012	Heimbach, Stadt	2 178	-2,6	615	-19,2	13 971	-14,8	8 342	+0,8
358 016	Hürtgenwald	1 647	+40,3	261	-1,5	2 884	+10,7	513	-16,2
358 020	Inden
358 024	Jülich, Stadt	3 161	+28,2	350	-28,6	6 818	+26,5	994	+6,2
358 028	Kreuzau	492	-15,6	42	+55,6	1 224	-9,1	98	+216,1
358 032	Langerwehe	-	-	-	-	-	-	-	-
358 036	Linnich, Stadt	290	+52,6	15	+7,1	473	+10,5	27	-6,9
358 040	Merzenich
358 044	Nideggen, Stadt	2 200	+10,5	259	+38,5	4 554	-15,6	695	+23,7
358 048	Niederzier	328	+60,0	45	+136,8	434	+23,6	45	+95,7
358 052	Nörvenich
358 056	Titz	-	-	-	-	-	-	-	-
358 060	Vettweiß	-	-	-	-	-	-	-	-
362 000	Rhein-Erft-Kreis	35 101	-2,5	6 363	+0,6	108 074	+0,4	19 429	+16,2
362 004	Bedburg, Stadt	983	-9,7	253	+360,0	3 576	+42,1	2 549	x
362 008	Bergheim, Stadt	1 750	+32,5	368	+67,3	7 169	+1,8	2 246	+9,3
362 012	Brühl, Stadt	8 592	-27,3	1 159	-39,3	34 198	-4,9	2 778	-11,5
362 016	Elsdorf, Stadt	293	-	38	+52,0	757	+33,5	127	+139,6
362 020	Erfstadt, Stadt	1 786	+53,6	215	x	2 616	+35,3	397	x
362 024	Frechen, Stadt	5 183	+9,6	1 465	+29,9	9 524	+13,1	2 762	+37,5
362 028	Hürth, Stadt	8 136	-5,0	1 600	-5,2	30 635	-11,9	5 528	-19,1
362 032	Kerpen, Stadt	3 904	+8,9	737	-10,0	9 695	+10,3	1 818	+32,8
362 036	Pulheim, Stadt	3 051	+33,9	322	+9,9	6 050	+39,0	749	+32,3
362 040	Wesseling, Stadt	1 423	+21,0	206	+12,6	3 854	+18,0	475	-19,1
366 000	Kreis Euskirchen	21 842	+10,4	2 316	-4,9	54 365	-11,4	6 365	-19,4
366 004	Bad Münstereifel, Stadt	4 222	+25,6	165	-13,6	9 059	+11,9	223	-20,1
366 008	Blankenheim	2 747	-17,7	77	-30,6	5 482	-39,3	120	-47,6
366 012	Dahlem	2 448	-14,6	892	+8,4	6 342	-34,0	3 085	-20,5
366 016	Euskirchen, Stadt	3 505	+37,2	373	+18,4	6 008	+22,5	800	+15,1
366 020	Hellenthal	1 382	-4,8	216	-28,2	3 016	-17,0	428	-20,0
366 024	Kall	2 554	+28,9	72	-32,7	5 133	-0,2	146	-20,7
366 028	Mechemich, Stadt
366 032	Nettersheim	1 711	+34,4	4	-42,9	11 289	-5,1	83	-20,2
366 036	Schleiden, Stadt	2 120	+4,5	418	-19,3	4 492	-18,3	1 228	-32,4
366 040	Weilerswist
366 044	Zülpich, Stadt	508	+37,3	8	-	2 293	+4,1	27	+50,0

Anmerkungen Seite 9

Noch: 2.1 Kapazität und Leistung der Beherbergungsstätten nach Verwaltungsbezirken

März 2017

Amtliche Schlüsselnummer	Verwaltungsbezirk	Betriebe		Betten			Mittlere Aufenthaltsdauer ³⁾	
		geöffnete	Veränderung ¹⁾	angebotene	Veränderung ¹⁾	mittlere Auslastung ²⁾	aller Gäste	ausländischer Gäste
370 000	Kreis Heinsberg	57	+7,5	1 573	+3,2	36,0	2,2	2,5
370 004	Erkelenz, Stadt	7	–	221	–2,6	40,4	2,0	2,8
370 008	Gangelt	3	–	45	–	37,3	2,6	3,5
370 012	Geilenkirchen, Stadt	4	+33,3	152	+17,8	25,9	2,4	3,3
370 016	Heinsberg, Stadt	4	–	99	–	43,2	1,5	1,4
370 020	Hückelhoven, Stadt	7	+40,0	174	+6,7	35,0	1,9	2,2
370 024	Selfkant	1	x	–	–	.	.	.
370 028	Übach-Palenberg, Stadt	3	–	124	–1,6	28,2	2,9	–
370 032	Waldfeucht	2	–	42	+2,4	.	.	.
370 036	Wassenberg, Stadt	14	–	208	+3,5	28,0	1,8	1,7
370 040	Wegberg, Stadt	12	–	508	+3,0	42,7	2,5	3,4
374 000	Oberbergischer Kreis	103	+1,0	5 687	+0,4	39,0	2,9	2,7
374 004	Bergneustadt, Stadt	6	–14,3	348	–2,8	32,1	1,7	1,9
374 008	Engelskirchen	6	–14,3	390	–4,2	78,7	7,2	2,6
374 012	Gummersbach, Stadt	14	–	869	–	38,8	2,1	2,7
374 016	Hückeswagen, Stadt	5	–	203	–	30,4	2,2	3,6
374 020	Lindlar	14	–6,7	412	–8,0	37,3	2,5	4,9
374 024	Marienheide	3	–25,0	213	–24,2	23,9	1,8	2,4
374 028	Morsbach	3	+50,0	239	+14,4	32,7	2,2	2,0
374 032	Nümbrecht	9	–	755	–13,7	50,0	4,1	2,7
374 036	Radevormwald, Stadt	9	–	588	–2,5	33,9	2,6	1,6
374 040	Reichshof	9	–	412	–1,9	60,8	12,9	5,1
374 044	Waldbrohl, Stadt	6	+50,0	510	+88,9	16,5	2,3	2,7
374 048	Wiehl, Stadt	9	+12,5	429	+4,1	32,0	1,9	2,9
374 052	Wipperfürth, Stadt	10	+11,1	319	+3,6	22,3	1,9	2,9
378 000	Rhein.-Berg. Kreis	73	–7,6	3 649	+3,0	43,9	2,4	2,3
378 004	Bergisch Gladbach, Stadt	17	–5,6	1 169	–0,7	47,4	2,1	2,1
378 008	Burscheid, Stadt	5	–	190	–	39,0	1,9	1,8
378 012	Kürten	8	–	196	+9,5	29,4	2,3	2,0
378 016	Leichlingen (Rhld.), Stadt	9	–18,2	512	–6,7	66,0	8,7	5,6
378 020	Odenthal	6	–14,3	411	+69,1	32,4	1,8	1,9
378 024	Overath, Stadt	10	–16,7	335	–8,7	30,4	2,1	2,7
378 028	Rösrath, Stadt	6	–	273	–	53,3	2,2	3,4
378 032	Wermelskirchen, Stadt	12	–	563	–0,2	35,0	1,7	2,2
382 000	Rhein-Sieg-Kreis	148	–0,7	9 614	–0,1	38,1	2,2	2,5
382 004	Alfter	5	–	191	+1,6	51,8	2,8	3,0
382 008	Bad Honnef, Stadt	13	–13,3	1 102	–15,5	39,0	1,8	2,3
382 012	Bornheim, Stadt	15	+7,1	587	–0,8	36,3	3,2	6,3
382 016	Eitorf	3	–25,0	283	–4,1	36,8	1,7	1,8
382 020	Hennef (Sieg), Stadt	13	–	1 059	+8,6	53,9	3,2	2,5
382 024	Königswinter, Stadt	23	–4,2	1 811	–2,9	34,9	1,8	2,1
382 028	Lohmar, Stadt	6	–	211	+6,6	32,4	1,6	1,9
382 032	Meckenheim, Stadt	4	–	197	–1,0	42,2	2,1	3,2
382 036	Much	7	–	382	–5,7	29,2	2,0	2,8
382 040	Neunkirchen-Seelscheid	2	–	24	–	.	.	.
382 044	Niederkassel, Stadt	5	–	214	+1,9	40,6	1,8	2,0
382 048	Rheinbach, Stadt	6	+20,0	303	+6,7	43,7	1,6	1,6
382 052	Ruppichteroth	2	–	86	–4,4	.	.	.
382 056	Sankt Augustin, Stadt	3	–	126	–	59,5	2,2	2,8
382 060	Siegburg, Stadt	14	–	877	+19,3	44,4	2,2	3,6
382 064	Swisttal	5	–	854	–1,0	15,8	5,9	1,7
382 068	Troisdorf, Stadt	9	+12,5	730	+9,6	46,7	2,2	2,2
382 072	Wachtberg	4	–	251	+5,5	27,3	2,0	2,2
382 076	Windeck	9	–	326	–10,7	23,1	2,1	2,9
300 000	Reg.-Bez. Köln	1 303	–0,1	89 926	+2,3	46,8	2,1	2,1
	Kreisfreie Städte							
512 000	Bottrop	12	–	619	–	37,4	2,2	2,4
513 000	Gelsenkirchen	22	–	2 135	+1,5	49,7	2,7	2,6
515 000	Münster	77	–1,3	7 866	+1,0	46,6	2,1	1,8

Anmerkungen Seite 9

Noch: 2.1 Kapazität und Leistung der Beherbergungsstätten nach Verwaltungsbezirken

März 2017

Amtliche Schlüsselnummer	Verwaltungsbezirk	Ankünfte				Übernachtungen			
		aller Gäste	Veränderung ¹⁾	ausländischer Gäste	Veränderung ¹⁾	aller Gäste	Veränderung ¹⁾	ausländischer Gäste	Veränderung ¹⁾
370 000	Kreis Heinsberg	9 582	+29,3	1 381	+35,0	20 652	+16,6	3 394	+33,8
370 004	Erkelenz, Stadt	1 389	+25,0	243	+2,1	2 767	+27,9	673	+27,9
370 008	Gangelt	712	+37,5	166	+107,5	1 851	+68,7	575	+82,0
370 012	Geilenkirchen, Stadt	500	+61,8	163	+49,5	1 222	+16,5	534	+18,7
370 016	Heinsberg, Stadt	1 183	+32,8	281	+25,4	1 828	+36,2	389	+28,0
370 020	Hückelhoven, Stadt	1 065	+18,7	146	-3,9	2 037	-12,0	321	-13,7
370 024	Selfkant
370 028	Übach-Palenberg, Stadt	369	+7,0	-	-	1 085	-23,8	-	-
370 032	Waldfeucht
370 036	Wassenberg, Stadt	1 549	+23,3	230	+49,4	2 822	+19,0	391	+25,7
370 040	Wegberg, Stadt	2 694	+39,7	138	+181,6	6 780	+20,3	471	+120,1
374 000	Oberbergischer Kreis	23 492	+13,1	1 867	+11,9	69 056	-1,3	5 125	+26,1
374 004	Bergneustadt, Stadt	2 039	+22,0	42	-50,0	3 466	-0,4	80	-44,4
374 008	Engelskirchen	1 319	+11,7	58	+34,9	9 518	+0,7	149	+34,2
374 012	Gummersbach, Stadt	5 071	+35,0	1 115	+22,5	10 460	+30,1	3 052	+38,2
374 016	Hückeswagen, Stadt	900	+43,5	63	-23,2	1 947	+13,2	226	-
374 020	Lindlar	1 943	+17,5	56	+43,6	4 946	+6,8	276	+40,1
374 024	Marienheide	859	-26,6	118	-21,9	1 576	-45,8	280	-29,6
374 028	Morsbach	1 128	+13,4	104	x	2 426	-9,8	206	x
374 032	Nümbrecht	2 833	+13,3	25	-60,3	11 699	-2,9	68	-48,9
374 036	Radevormwald, Stadt	2 336	+7,7	45	+40,6	6 188	-8,3	72	+30,9
374 040	Reichshof	601	-14,1	12	+71,4	7 761	+2,9	61	+117,9
374 044	Waldbrohl, Stadt	1 137	+112,9	17	-19,0	2 606	+44,2	46	-51,6
374 048	Wiehl, Stadt	2 193	-13,6	106	-20,9	4 261	-21,9	304	+30,5
374 052	Wipperfürth, Stadt	1 133	-11,8	106	+5,0	2 202	-36,1	305	+30,3
378 000	Rhein.-Berg. Kreis	21 057	+28,9	3 058	+69,3	49 684	+24,6	7 133	+70,8
378 004	Bergisch Gladbach, Stadt	8 203	+24,0	1 469	+98,2	17 185	+28,9	3 082	+124,3
378 008	Burscheid, Stadt	1 226	+43,4	310	+86,7	2 298	+45,0	552	+34,6
378 012	Kürten	791	+36,1	102	+308,0	1 814	+21,3	202	+201,5
378 016	Leichlingen (Rhld.), Stadt	1 203	-10,0	98	+63,3	10 473	-1,5	552	-3,5
378 020	Odenthal	2 358	+82,5	124	+85,1	4 133	+77,8	238	+71,2
378 024	Overath, Stadt	1 502	+21,0	329	+59,7	3 159	+28,7	873	+78,9
378 028	Rösrath, Stadt	2 093	+35,8	228	+11,8	4 515	+45,1	765	+48,5
378 032	Wermelskirchen, Stadt	3 681	+28,0	398	+18,1	6 107	+23,2	869	+42,0
382 000	Rhein-Sieg-Kreis	51 832	+17,8	6 526	+31,0	113 794	+12,9	16 395	+36,2
382 004	Alfter	1 105	+18,3	42	+31,3	3 069	+23,9	125	+166,0
382 008	Bad Honnef, Stadt	7 359	+6,6	682	+26,1	13 511	-10,0	1 564	+20,4
382 012	Bornheim, Stadt	2 049	+38,1	206	+46,1	6 605	+14,5	1 304	+8,5
382 016	Eitorf	1 898	+61,8	41	+20,6	3 229	+37,6	75	+33,9
382 020	Hennef (Sieg), Stadt	5 467	+48,2	485	+62,8	17 695	+25,0	1 203	+85,4
382 024	Königswinter, Stadt	10 706	+6,1	1 359	+12,2	19 620	-3,7	2 880	-0,7
382 028	Lohmar, Stadt	1 335	+23,4	162	+60,4	2 122	+27,7	315	+76,0
382 032	Meckenheim, Stadt	1 234	+42,7	216	+42,1	2 576	+48,1	686	+98,8
382 036	Much	1 712	-3,7	149	-7,5	3 463	-17,7	411	-8,1
382 040	Neunkirchen-Seelscheid
382 044	Niederkassel, Stadt	1 482	+26,7	339	-0,6	2 692	+23,6	694	-13,6
382 048	Rheinbach, Stadt	2 535	+2,8	373	+6,6	4 105	+2,5	611	+20,5
382 052	Ruppichteroth
382 056	Sankt Augustin, Stadt	1 077	+5,6	103	+94,3	2 325	+29,6	290	+41,5
382 060	Siegburg, Stadt	5 410	+27,0	758	-4,7	12 059	+54,9	2 748	+43,4
382 064	Swisttal	709	-23,4	95	-31,2	4 195	-17,8	158	-36,0
382 068	Troisdorf, Stadt	4 906	+36,6	1 359	+153,1	10 561	+66,0	2 935	+211,6
382 072	Wachtberg	1 086	+52,3	79	+88,1	2 122	+61,2	176	+72,5
382 076	Windeck	1 117	-19,9	68	+65,9	2 331	-32,7	195	+29,1
300 000	Reg.-Bez. Köln	637 078	+18,6	161 424	+22,5	1315 411	+16,5	333 397	+20,6
	Kreisfreie Städte								
512 000	Bottrop	3 237	+9,2	531	+2,3	7 176	+17,9	1 280	+26,7
513 000	Gelsenkirchen	12 320	+25,2	2 063	+65,8	32 989	+25,3	5 271	+94,9
515 000	Münster	54 698	+15,4	4 161	+8,1	115 424	+9,7	7 540	-0,9

Anmerkungen Seite 9

Noch: 2.1 Kapazität und Leistung der Beherbergungsstätten nach Verwaltungsbezirken

März 2017

Amtliche Schlüssel- nummer	Verwaltungsbezirk	Betriebe		Betten			Mittlere Aufenthaltsdauer ³⁾	
		geöffnete	Veränderung ¹⁾	angebotene	Veränderung ¹⁾	mittlere Auslastung ²⁾	aller Gäste	ausländischer Gäste
554 000	Kreis Borken	135	-2,9	5 331	-4,1	30,8	1,9	2,3
554 004	Ahaus, Stadt	13	—	520	-7,8	27,0	1,9	1,9
554 008	Bocholt, Stadt	17	-5,6	585	-3,6	38,9	2,0	2,8
554 012	Borken, Stadt	16	-5,9	691	-14,6	38,8	2,4	6,3
554 016	Gescher, Stadt	4	+33,3	126	+14,5	43,3	1,6	1,5
554 020	Gronau (Westf.), Stadt	20	-4,8	794	-2,0	28,9	2,1	2,7
554 024	Heek	2	—	178	—	.	.	.
554 028	Heiden	3	—	121	—	25,9	2,9	2,0
554 032	Isselburg, Stadt	5	—	138	—	26,0	1,6	1,5
554 036	Legden	6	—	588	—	31,4	1,7	1,1
554 040	Raesfeld	6	-14,3	169	-6,6	36,1	1,9	1,1
554 044	Reken	11	+10,0	322	+15,4	19,9	1,7	2,0
554 048	Rhede, Stadt	5	—	83	+1,2	26,5	1,5	1,1
554 052	Schöppingen	7	-12,5	227	-11,0	18,3	2,0	2,2
554 056	Stadtlohn, Stadt	3	—	41	-16,3	.	.	.
554 060	Südlohn	3	—	159	—	38,9	2,0	2,0
554 064	Velen, Stadt	7	-12,5	367	-10,3	21,9	1,7	1,9
554 068	Vreden, Stadt	7	—	222	+0,5	34,3	1,7	1,6
558 000	Kreis Coesfeld	81	-3,6	3 763	-2,8	45,7	3,7	2,2
558 004	Ascheberg	6	-14,3	336	-6,9	24,1	1,7	1,8
558 008	Billerbeck, Stadt	6	—	310	-14,4	46,0	2,6	2,0
558 012	Coesfeld, Stadt	8	—	332	+2,2	40,1	1,6	1,6
558 016	Dülmen, Stadt	13	—	424	—	29,6	2,2	3,2
558 020	Havixbeck	7	-12,5	182	-18,4	14,6	2,7	1,8
558 024	Lüdinghausen, Stadt	10	+11,1	168	+7,7	23,1	1,6	1,6
558 028	Nordkirchen	4	—	1 162	+12,1	.	.	.
558 032	Nottuln	10	-9,1	321	-29,6	23,6	1,9	1,7
558 036	Olfen, Stadt	4	—	56	—	.	.	.
558 040	Rosendahl	3	—	83	—	14,1	1,6	1,0
558 044	Senden	10	-9,1	389	+0,3	28,0	1,7	2,9
562 000	Kreis Recklinghausen	93	+1,1	4 477	-1,6	41,1	1,9	2,2
562 004	Castrop-Rauxel, Stadt	9	+12,5	501	+6,6	40,1	1,8	2,2
562 008	Datteln, Stadt	10	-9,1	334	-4,8	58,1	2,2	4,0
562 012	Dorsten, Stadt	19	—	456	-17,1	34,1	2,2	4,1
562 014	Gladbeck, Stadt	6	—	455	—	50,2	1,6	1,7
562 016	Haltern am See, Stadt	19	—	946	+0,4	37,2	1,9	1,7
562 020	Herten, Stadt	4	—	222	+2,8	42,7	1,6	1,6
562 024	Marl, Stadt	9	—	430	+0,5	31,0	1,9	1,9
562 028	Oer-Erkenschwick, Stadt	5	—	460	-4,2	17,8	1,9	1,8
562 032	Recklinghausen, Stadt	9	+12,5	587	+2,3	60,3	1,9	2,3
562 036	Waltrop, Stadt	3	—	86	+1,2	51,2	2,4	4,0
566 000	Kreis Steinfurt	175	-1,1	5 342	-1,3	34,0	2,4	2,7
566 004	Altenberge	4	—	192	—	28,5	1,5	1,6
566 008	Emsdetten, Stadt	11	—	408	-1,0	19,8	1,8	2,4
566 012	Greven, Stadt	12	—	363	—	25,5	1,4	1,2
566 016	Hörstel, Stadt	15	—	364	+0,8	35,0	2,1	2,3
566 020	Hopsten	2	+100,0	22	+120,0	.	.	.
566 024	Horstmar, Stadt	3	—	55	—	34,8	2,4	1,0
566 028	Ibbenbüren, Stadt	15	+7,1	450	-0,7	29,8	1,6	1,5
566 032	Ladbergen	9	—	176	-5,4	24,9	1,6	1,7
566 036	Laer	3	—	76	—	18,1	2,8	7,0
566 040	Lengerich, Stadt	7	-12,5	141	-16,1	31,8	3,1	7,2
566 044	Lienen	7	—	125	—	36,1	3,7	13,8
566 048	Lotte	1	—	14	—	.	.	.
566 052	Metelen	2	-33,3	32	-63,2	.	.	.
566 056	Mettingen	8	+14,3	229	+6,0	57,2	8,4	5,4
566 060	Neuenkirchen	3	—	94	-2,1	38,4	5,2	32,1
566 064	Nordwalde	3	—	172	—	30,3	2,2	—
566 068	Ochtrup, Stadt	5	—	102	—	24,2	1,5	1,3
566 072	Recke	5	-16,7	117	-9,3	36,2	3,4	3,5
566 076	Rheine, Stadt	20	-4,8	811	-2,5	39,0	2,6	1,9
566 080	Saerbeck	5	-16,7	208	-4,6	31,0	2,1	1,5
566 084	Steinfurt, Stadt	9	—	238	+0,8	24,3	2,1	3,9
566 088	Tecklenburg, Stadt	18	-5,3	780	+4,0	45,2	3,4	2,1
566 092	Westerkappeln	3	—	49	—	35,2	2,4	3,5
566 096	Wettringen	5	+25,0	124	+11,7	36,8	2,9	8,3

Anmerkungen Seite 9

Noch: 2.1 Kapazität und Leistung der Beherbergungsstätten nach Verwaltungsbezirken

März 2017

Amtliche Schlüsselnummer	Verwaltungsbezirk	Ankünfte				Übernachtungen			
		aller Gäste	Veränderung ¹⁾	ausländischer Gäste	Veränderung ¹⁾	aller Gäste	Veränderung ¹⁾	ausländischer Gäste	Veränderung ¹⁾
554 000	Kreis Borken	27 715	+22,5	3 586	+27,5	53 213	+7,5	8 172	+15,4
554 004	Ahaus, Stadt	2 572	+31,0	303	+30,0	4 855	-0,8	574	+8,7
554 008	Bocholt, Stadt	3 926	+3,9	600	+5,4	7 950	+2,2	1 671	+47,4
554 012	Borken, Stadt	3 532	+15,4	182	+23,8	8 392	+1,6	1 150	+32,8
554 016	Gescher, Stadt	1 096	+68,4	42	+281,8	1 704	+71,3	63	+270,6
554 020	Gronau (Westf.), Stadt	3 784	+19,1	850	+30,2	7 793	+0,5	2 307	+0,1
554 024	Heek
554 028	Heiden	215	-	9	-18,2	617	-3,1	18	-5,3
554 032	Isselburg, Stadt	685	-8,4	253	-6,6	1 114	+18,3	378	+5,0
554 036	Legden	3 353	+58,7	483	+71,3	5 732	+34,4	541	-2,9
554 040	Raesfeld	1 014	+34,7	61	+144,0	1 891	+23,2	69	+97,1
554 044	Reken	1 238	-3,6	101	+98,0	2 164	-22,7	199	+158,4
554 048	Rhede, Stadt	596	+26,5	115	+7,5	911	+27,1	122	-9,0
554 052	Schöppingen	642	+4,6	46	-61,3	1 290	-17,6	103	-75,2
554 056	Stadtlohn, Stadt
554 060	Südlohn	938	+14,4	112	-14,5	1 918	+29,6	225	-2,2
554 064	Velen, Stadt	1 526	+9,1	117	+13,6	2 536	-7,4	228	+1,8
554 068	Vreden, Stadt	1 436	+144,6	228	+142,6	2 378	+191,4	356	+113,2
558 000	Kreis Coesfeld	14 410	+14,8	898	+8,6	53 814	+27,1	1 981	-1,5
558 004	Ascheberg	1 439	+3,0	155	+2,0	2 509	-2,0	275	+2,2
558 008	Billerbeck, Stadt	1 685	-10,3	117	-20,4	4 451	-11,1	235	-24,2
558 012	Coesfeld, Stadt	2 551	+58,3	135	+82,4	4 130	+29,7	217	+85,5
558 016	Dülmen, Stadt	1 787	+18,4	169	+52,3	3 901	+7,8	536	+19,6
558 020	Havixbeck	308	-25,6	31	-57,5	826	-57,3	55	-77,6
558 024	Lüdinghausen, Stadt	833	+37,7	28	+460,0	1 330	+28,5	46	x
558 028	Nordkirchen
558 032	Nottuln	1 232	-19,7	83	-12,6	2 344	-40,5	143	+2,9
558 036	Olfen, Stadt
558 040	Rosendahl	427	+17,3	12	-14,3	678	+8,8	12	-14,3
558 044	Senden	2 015	+16,9	145	+34,3	3 377	+7,9	414	+8,9
562 000	Kreis Recklinghausen	30 533	+15,0	3 634	-7,1	58 259	+14,6	7 953	+11,2
562 004	Castrop-Rauxel, Stadt	3 414	+21,9	278	+3,3	6 228	+34,4	604	+23,0
562 008	Datteln, Stadt	2 803	+8,5	85	+16,4	6 215	-3,4	341	+13,3
562 012	Dorsten, Stadt	2 357	+4,2	274	+19,7	5 209	+13,3	1 131	+59,7
562 014	Gladbeck, Stadt	4 371	-8,1	1 175	-39,6	7 091	-0,5	1 969	-31,1
562 016	Haltern am See, Stadt	6 113	+25,7	223	+43,9	11 555	+7,3	370	+59,5
562 020	Herten, Stadt	1 786	+32,5	302	+141,6	2 941	+49,4	483	+179,2
562 024	Marl, Stadt	2 122	+7,2	230	+15,0	4 132	+7,1	426	+28,7
562 028	Oer-Erkenschwick, Stadt	1 369	-4,2	17	-56,4	2 546	-17,5	31	-54,4
562 032	Recklinghausen, Stadt	5 634	+38,6	952	+19,3	10 978	+49,4	2 204	+26,5
562 036	Waltrop, Stadt	564	+23,1	98	+24,1	1 364	+30,9	394	+58,9
566 000	Kreis Steinfurt	24 401	+8,4	2 323	+8,9	58 567	+1,9	6 281	+29,3
566 004	Altenberge	1 182	+21,6	9	-43,8	1 716	-2,6	14	-88,8
566 008	Emsdetten, Stadt	1 411	+30,2	79	+75,6	2 509	+31,5	189	+50,0
566 012	Greven, Stadt	2 674	+22,1	288	-7,7	3 838	+16,6	351	-6,4
566 016	Hörstel, Stadt	2 028	-15,1	218	+37,1	4 242	-7,1	494	+55,8
566 020	Hopsten
566 024	Horstmar, Stadt	250	-12,0	2	-	594	-10,4	2	-
566 028	Ibbenbüren, Stadt	2 685	+32,1	238	+6,7	4 325	+29,5	349	+16,7
566 032	Ladbergen	947	-8,7	154	-2,5	1 477	-7,9	259	+14,6
566 036	Laer	150	-31,8	5	-66,7	426	-18,1	35	-36,4
566 040	Lengerich, Stadt	455	-2,8	44	+51,7	1 389	+15,0	315	+73,1
566 044	Lienen	398	+46,9	52	-34,2	1 483	+96,2	717	+107,2
566 048	Lotte
566 052	Metelen
566 056	Mettingen	487	+6,3	14	-12,5	4 102	-0,7	76	+11,8
566 060	Neuenkirchen	217	+97,3	14	x	1 120	+23,3	450	+21,0
566 064	Nordwalde	734	+40,6	-	-	1 617	+29,7	-	-
566 068	Ochtrup, Stadt	494	-2,0	110	+20,9	765	-5,2	142	+5,2
566 072	Recke	400	-10,1	8	-57,9	1 352	+4,6	28	-30,0
566 076	Rheine, Stadt	3 803	+14,5	555	+30,3	9 815	+9,7	1 068	+32,5
566 080	Saerbeck	940	+17,4	12	+33,3	2 000	-4,1	18	+100,0
566 084	Steinfurt, Stadt	842	+8,5	43	+7,5	1 794	+16,3	167	+153,0
566 088	Tecklenburg, Stadt	3 291	-2,3	345	-16,3	11 229	-8,6	738	-26,8
566 092	Westerkappeln	223	-	27	-3,6	535	-16,0	94	+84,3
566 096	Wettringen	581	-19,2	78	+81,4	1 667	-43,4	644	+233,7

Anmerkungen Seite 9

Noch: 2.1 Kapazität und Leistung der Beherbergungsstätten nach Verwaltungsbezirken

März 2017

Amtliche Schlüsselnummer	Verwaltungsbezirk	Betriebe		Betten			Mittlere Aufenthaltsdauer ³⁾	
		geöffnete	Veränderung ¹⁾	angebotene	Veränderung ¹⁾	mittlere Auslastung ²⁾	aller Gäste	ausländischer Gäste
570 000	Kreis Warendorf	86	-1,1	3 087	+1,4	34,3	2,4	3,3
570 004	Ahlen, Stadt	7	—	283	-0,7	36,7	2,1	2,9
570 008	Beckum, Stadt	8	—	246	+0,8	32,4	2,3	3,1
570 012	Beelen	3	—	62	—	26,2	2,5	2,6
570 016	Drensteinfurt, Stadt	4	-20,0	86	-16,5	25,7	1,5	3,5
570 020	Ennigerloh, Stadt	6	—	179	+1,7	26,2	1,9	2,6
570 024	Everswinkel	5	—	141	-0,7	13,0	2,0	1,9
570 028	Oelde, Stadt	10	—	385	-1,0	38,1	2,9	5,6
570 032	Ostbevern	6	—	310	—	21,3	1,4	1,6
570 036	Sassenberg, Stadt	6	—	89	—	21,8	2,6	3,3
570 040	Sendenhorst, Stadt	7	—	240	-4,4	58,5	3,9	2,3
570 044	Telgte, Stadt	5	-28,6	265	-13,7	65,1	4,3	1,6
570 048	Wadersloh	5	+25,0	103	+53,7	22,8	2,1	6,4
570 052	Warendorf, Stadt	14	+7,7	698	+12,6	29,2	2,1	2,2
500 000	Reg.-Bez. Münster	681	-1,4	32 620	-1,0	40,0	2,3	2,3
711 000	Kreisfreie Stadt Bielefeld	62	+10,7	4 516	+20,8	45,5	2,0	2,5
754 000	Kreis Gütersloh	107	+2,9	4 357	+1,5	36,0	2,1	2,7
754 004	Borgholzhausen, Stadt	2	—	47	+46,9	.	.	.
754 008	Gütersloh, Stadt	22	—	1 154	+0,8	42,0	2,3	2,5
754 012	Halle (Westf.), Stadt	8	—	488	-0,2	34,8	1,8	1,7
754 016	Harsewinkel, Stadt	8	—	505	+4,8	35,3	1,8	2,0
754 020	Herzebrock-Clarholz	3	—	96	-1,0	28,0	2,4	3,2
754 024	Langenberg	1	-50,0	30	-26,8	.	.	.
754 028	Rheda-Wiedenbrück, Stadt	17	+6,3	602	-1,8	34,2	1,7	1,6
754 032	Rietberg, Stadt	7	+16,7	282	+14,6	36,0	1,7	1,8
754 036	Schloß Holte-Stukenbrock, Stadt	16	+23,1	452	+9,4	32,0	2,9	6,7
754 040	Steinhagen	4	—	139	+8,6	36,2	2,0	3,5
754 044	Verl, Stadt	8	—	215	+1,9	42,4	3,7	13,0
754 048	Versmold, Stadt	6	-14,3	154	-25,2	19,9	2,4	1,0
754 052	Werther (Westf.), Stadt	5	—	193	+2,1	33,8	1,9	1,4
758 000	Kreis Herford	56	+14,3	2 618	+12,3	41,4	3,9	2,6
758 004	Bünde, Stadt	7	+16,7	231	+31,3	38,9	2,2	2,6
758 008	Enger, Stadt	—	—	—	—	—	—	—
758 012	Herford, Stadt	14	+16,7	481	+3,4	25,4	1,7	2,5
758 016	Hiddenhausen	4	—	223	—	28,7	1,9	2,5
758 020	Kirchlengern	1	—	17	—	.	.	.
758 024	Löhne, Stadt	7	+16,7	377	—	80,1	17,6	3,0
758 028	Rödinghausen	6	+20,0	284	+77,5	28,0	2,2	25,8
758 032	Spenge, Stadt	3	+50,0	167	+119,7	.	.	.
758 036	Vlotho, Stadt	14	+7,7	838	+0,1	48,3	5,7	1,6
762 000	Kreis Höxter	125	+0,8	6 270	+1,8	44,8	4,8	2,6
762 004	Bad Driburg, Stadt	37	—	2 797	-1,9	67,1	9,2	2,9
762 008	Beverungen, Stadt	16	+6,7	484	+12,8	26,4	2,5	2,8
762 012	Borgentreich, Stadt	3	+200,0	54	+68,8	17,3	4,3	—
762 016	Brakel, Stadt	12	+33,3	480	+34,5	28,4	2,4	1,9
762 020	Höxter, Stadt	21	-4,5	893	+0,6	31,7	3,0	2,7
762 024	Marienmünster, Stadt	5	-37,5	128	-30,4	11,0	2,7	3,7
762 028	Nieheim, Stadt	7	-22,2	484	-6,4	19,7	2,7	4,1
762 032	Steinheim, Stadt	4	—	120	+12,1	18,7	2,1	1,6
762 036	Warburg, Stadt	16	—	636	+8,2	31,0	1,9	2,2
762 040	Willebadessen, Stadt	4	+33,3	194	-7,2	23,1	2,2	1,8
766 000	Kreis Lippe	192	+2,7	9 063	—	41,1	3,9	2,4
766 004	Augustdorf	2	-33,3	56	-38,5	.	.	.
766 008	Bad Salzuflen, Stadt	50	+4,2	3 597	-4,6	57,6	5,3	2,0
766 012	Barntrup, Stadt	2	+100,0	38	+216,7	.	.	.
766 016	Blomberg, Stadt	6	+50,0	188	+16,0	30,4	1,8	1,8
766 020	Detmold, Stadt	21	—	757	+0,7	30,5	1,8	2,6
766 024	Dörentrup	8	+14,3	294	+30,7	19,5	2,2	2,8
766 028	Extertal	10	+42,9	315	+44,5	28,6	4,5	2,1
766 032	Horn-Bad Meinberg, Stadt	34	-8,1	2 218	-1,9	40,8	4,4	2,7

Anmerkungen Seite 9

Noch: 2.1 Kapazität und Leistung der Beherbergungsstätten nach Verwaltungsbezirken

März 2017

Amtliche Schlüsselnummer	Verwaltungsbezirk	Ankünfte				Übernachtungen			
		aller Gäste	Veränderung ¹⁾	ausländischer Gäste	Veränderung ¹⁾	aller Gäste	Veränderung ¹⁾	ausländischer Gäste	Veränderung ¹⁾
570 000	Kreis Warendorf	13 600	+23,2	1 860	+35,8	33 269	+9,6	6 201	+63,9
570 004	Ahlen, Stadt	1 537	+101,4	516	+183,5	3 224	+116,8	1 479	+226,5
570 008	Beckum, Stadt	1 086	+8,9	211	-1,9	2 472	+7,2	649	-15,8
570 012	Beelen	203	+23,0	54	+260,0	503	+29,6	142	+132,8
570 016	Drensteinfurt, Stadt	457	+10,1	35	+84,2	684	-10,7	123	+485,7
570 020	Ennigerloh, Stadt	765	+13,3	89	+30,9	1 456	+0,6	233	+50,3
570 024	Everswinkel	286	-15,4	23	+228,6	569	-43,4	44	+131,6
570 028	Oelde, Stadt	1 586	+21,5	427	+36,4	4 548	+48,7	2 390	+85,0
570 032	Ostbevern	1 491	+45,2	51	-51,0	2 046	+33,1	84	-36,8
570 036	Sassenberg, Stadt	397	-36,5	59	+59,5	1 022	-54,9	192	+190,9
570 040	Sendenhorst, Stadt	1 113	+21,9	101	-18,5	4 350	+7,8	228	-12,3
570 044	Telgte, Stadt	1 249	-9,3	69	-40,5	5 347	-4,6	112	-35,6
570 048	Wadersloh	351	+115,3	8	-38,5	728	+12,9	51	+8,5
570 052	Warendorf, Stadt	3 079	+35,3	217	+38,2	6 320	+9,0	474	+42,8
500 000	Reg.-Bez. Münster	180 914	+16,4	19 056	+14,3	412 711	+12,1	44 679	+23,4
711 000	Kreisfreie Stadt Bielefeld	32 356	+31,5	4 502	+48,9	63 925	+35,9	11 308	+57,8
754 000	Kreis Gütersloh	23 394	+26,7	3 430	+40,2	48 910	+25,0	9 135	+30,1
754 004	Borgholzhausen, Stadt
754 008	Gütersloh, Stadt	6 559	+63,1	1 385	+108,0	15 037	+63,2	3 464	+138,2
754 012	Halle (Westf.), Stadt	3 000	+6,0	208	-9,2	5 268	-5,5	360	-24,8
754 016	Harsewinkel, Stadt	3 010	+25,9	764	+15,9	5 530	+24,0	1 536	+7,6
754 020	Herzebrock-Clarholz	351	-9,8	63	+1,6	832	+21,8	203	+29,3
754 024	Langenberg
754 028	Rheda-Wiedenbrück, Stadt	3 758	+42,8	434	+129,6	6 420	+26,6	691	+90,9
754 032	Rietberg, Stadt	1 837	+22,3	132	+21,1	3 150	+18,6	244	+25,8
754 036	Schloß Holte-Stukenbrock, Stadt	1 578	+32,5	131	+6,5	4 614	+37,8	875	+12,2
754 040	Steinhagen	791	-13,0	11	-60,7	1 559	+11,8	38	-74,0
754 044	Verl, Stadt	768	+15,7	113	+13,0	2 829	+8,1	1 473	-4,5
754 048	Versmold, Stadt	451	-56,0	3	-81,3	1 067	-56,0	3	-90,3
754 052	Werther (Westf.), Stadt	1 044	+25,3	172	-31,7	2 023	+39,0	234	-44,8
758 000	Kreis Herford	8 798	+38,2	678	+51,3	33 957	+13,2	1 790	+78,6
758 004	Bünde, Stadt	1 260	+43,8	88	+4,8	2 786	+36,6	232	+25,4
758 008	Enger, Stadt	-	-	-	-	-	-	-	-
758 012	Herford, Stadt	2 275	+98,3	236	+105,2	3 937	+95,4	580	+208,5
758 016	Hiddenhausen	1 065	+27,7	103	+134,1	1 983	+13,5	256	+92,5
758 020	Kirchlengern
758 024	Löhne, Stadt	534	-19,1	5	-66,7	9 375	-0,2	15	-68,1
758 028	Rödinghausen	1 132	+126,4	13	-7,1	2 463	+73,8	336	x
758 032	Spenge, Stadt
758 036	Vlotho, Stadt	2 241	+6,4	222	+28,3	12 718	+1,1	347	-19,3
762 000	Kreis Höxter	18 229	+11,2	626	-7,8	87 685	+1,1	1 656	-25,0
762 004	Bad Driburg, Stadt	6 302	+8,2	199	+17,8	58 247	+0,4	569	-14,2
762 008	Beverungen, Stadt	1 563	+16,5	48	-34,2	3 918	+21,8	132	-36,8
762 012	Borgentreich, Stadt	67	+318,8	-	-	289	+54,5	-	-
762 016	Brakel, Stadt	1 763	+56,2	14	-26,3	4 245	+49,7	26	-70,5
762 020	Höxter, Stadt	3 094	+5,9	180	+16,1	9 389	-3,3	480	+26,3
762 024	Marienmünster, Stadt	163	-38,7	12	-73,3	437	-41,0	44	-76,7
762 028	Nieheim, Stadt	1 079	-11,7	25	-47,9	2 961	-14,3	103	-49,0
762 032	Steinheim, Stadt	326	+246,8	21	x	695	+245,8	33	x
762 036	Warburg, Stadt	3 248	+8,9	94	+54,1	6 115	-7,6	211	+20,6
762 040	Willebadessen, Stadt	624	+4,2	33	-69,7	1 389	-22,3	58	-80,7
766 000	Kreis Lippe	29 746	+8,9	2 103	+9,2	117 082	-1,8	4 963	+11,5
766 004	Augustdorf
766 008	Bad Salzuflen, Stadt	12 241	+15,3	1 022	+23,1	65 204	-1,2	2 040	+11,4
766 012	Barntrup, Stadt
766 016	Blomberg, Stadt	987	+23,2	95	-18,1	1 771	+23,9	167	-14,8
766 020	Detmold, Stadt	3 923	-2,1	448	+4,2	7 142	-9,3	1 178	+26,8
766 024	Dörentrup	801	+81,6	11	+57,1	1 773	+62,7	31	+138,5
766 028	Extertal	659	+0,8	29	+31,8	2 959	-12,1	60	+1,7
766 032	Horn-Bad Meinberg, Stadt	6 413	+4,5	275	+26,1	28 103	-0,6	742	+23,1

Anmerkungen Seite 9

Noch: 2.1 Kapazität und Leistung der Beherbergungsstätten nach Verwaltungsbezirken

März 2017

Amtliche Schlüsselnummer	Verwaltungsbezirk	Betriebe		Betten			Mittlere Aufenthaltsdauer ³⁾	
		geöffnete	Veränderung ¹⁾	angebotene	Veränderung ¹⁾	mittlere Auslastung ²⁾	aller Gäste	ausländischer Gäste
	Noch: Kreis Lippe							
766 036	Kalletal	9	-10,0	236	-1,7	7,6	2,4	3,8
766 040	Lage, Stadt	9	+12,5	199	-	29,0	3,5	8,4
766 044	Lemgo, Stadt	9	-10,0	300	-7,1	23,7	1,7	2,8
766 048	Leopoldshöhe	3	-	48	-4,0	36,2	1,9	-
766 052	Lügde, Stadt	12	+9,1	338	+16,6	17,2	2,2	2,8
766 056	Oerlinghausen, Stadt	5	-	169	-	33,2	2,3	1,8
766 060	Schieder-Schwalenberg, Stadt	12	+9,1	310	+7,3	10,3	1,9	2,7
766 064	Schlagen	-	-100,0	-	-100,0	-	-	-
770 000	Kreis Minden-Lübbecke	109	-	6 720	-1,6	58,8	4,9	2,3
770 004	Bad Oeynhausen, Stadt	26	-3,7	3 414	-6,8	77,1	7,9	2,1
770 008	Espelkamp, Stadt	7	+16,7	242	+26,7	32,3	2,3	5,1
770 012	Hille	4	-	147	-	41,3	2,8	2,9
770 016	Hüllhorst	3	-	86	-	.	.	.
770 020	Lübbecke, Stadt	3	-	93	+22,4	.	.	.
770 024	Minden, Stadt	17	+6,3	754	+3,4	34,9	1,8	1,8
770 028	Petershagen, Stadt	13	-	628	+1,6	48,3	5,8	2,5
770 032	Porta Westfalica, Stadt	11	-	362	+27,5	25,2	1,6	1,6
770 036	Preußisch-Oldendorf, Stadt	12	-7,7	635	-6,9	53,4	4,4	3,2
770 040	Rahden, Stadt	5	-	165	-1,2	32,6	2,2	2,5
770 044	Stemwede	8	-	194	+4,3	28,8	2,3	3,9
774 000	Kreis Paderborn	105	-3,7	5 360	-3,2	49,6	2,6	1,8
774 004	Altenbeken	2	-	34	-	.	.	.
774 008	Bad Lippspringe, Stadt	20	+11,1	1 313	-3,5	75,5	4,4	2,9
774 012	Borchen	7	-	266	-1,8	55,0	5,8	7,5
774 016	Büren, Stadt	12	-14,3	500	-6,2	26,1	2,0	2,3
774 020	Delbrück, Stadt	7	-22,2	218	-21,9	36,8	1,7	1,5
774 024	Hövelhof	9	-	256	-1,2	38,7	2,8	2,1
774 028	Lichtenau, Stadt	5	-	102	-	6,9	3,7	6,2
774 032	Paderborn, Stadt	29	-	2 067	+1,5	41,5	1,8	2,3
774 036	Salzkotten, Stadt	2	-	69	-	.	.	.
774 040	Bad Wünnenberg, Stadt	12	-14,3	535	-10,4	61,4	3,0	1,1
700 000	Reg.-Bez. Detmold	756	+2,4	38 904	+2,5	45,9	3,3	2,3
	Kreisfreie Städte							
911 000	Bochum	40	-	3 985	+0,8	49,8	1,6	1,7
913 000	Dortmund	66	+4,8	7 225	+2,8	52,9	1,7	1,6
914 000	Hagen	25	-	1 517	+1,4	51,0	2,6	1,8
915 000	Hamm	25	-	1 293	-0,2	36,2	1,4	1,4
916 000	Herne	12	-	590	+3,3	38,0	1,9	2,8
954 000	Ennepe-Ruhr-Kreis	67	+3,1	3 287	+1,9	45,2	2,7	1,9
954 004	Breckerfeld, Stadt	4	-	189	-4,1	16,6	2,0	1,2
954 008	Ennepetal, Stadt	4	-	250	-	81,8	10,6	1,9
954 012	Gevelsberg, Stadt	3	-	110	+2,8	48,9	1,7	1,4
954 016	Hattingen, Stadt	21	+5,0	1 049	+4,1	50,8	3,9	3,5
954 020	Herdecke, Stadt	4	-	383	+12,3	39,5	1,6	1,2
954 024	Schwelm, Stadt	8	+14,3	354	-	40,1	1,8	1,6
954 028	Sprockhövel, Stadt	7	-	354	-1,1	44,7	2,2	1,6
954 032	Wetter (Ruhr), Stadt	6	-	177	-9,7	32,7	1,6	2,2
954 036	Witten, Stadt	10	-	421	+1,7	35,7	1,9	2,0
958 000	Hochsauerlandkreis	462	-1,7	25 921	+1,2	35,9	2,9	3,0
958 004	Arnsberg, Stadt	25	-	1 318	+0,5	39,9	2,4	1,4
958 008	Bestwig	16	-5,9	794	-15,2	23,8	2,3	4,1
958 012	Brilon, Stadt	29	-	1 220	-7,3	24,0	3,4	2,5
958 016	Eslohe (Sauerland)	24	-	993	-0,7	40,5	4,4	2,8
958 020	Hallenberg, Stadt	11	-	499	-	38,0	2,2	2,8
958 024	Marsberg, Stadt	11	-	274	+1,1	21,6	2,1	2,4
958 028	Medebach, Stadt	20	-4,8	3 873	-0,5	46,1	3,2	2,9
958 032	Meschede, Stadt	27	-	1 109	+0,1	29,5	2,0	2,2
958 036	Olsberg, Stadt	41	-2,4	1 270	-0,5	36,6	2,9	2,2
958 040	Schmallenberg, Stadt	104	-3,7	4 462	+1,9	39,4	3,6	3,2
958 044	Sundern (Sauerland), Stadt	33	-2,9	1 434	-0,9	36,9	2,0	2,9
958 048	Winterberg, Stadt	121	-	8 675	+5,9	32,1	3,0	3,2

Anmerkungen Seite 9

Noch: 2.1 Kapazität und Leistung der Beherbergungsstätten nach Verwaltungsbezirken

März 2017

Amtliche Schlüsselnummer	Verwaltungsbezirk	Ankünfte				Übernachtungen			
		aller Gäste	Veränderung ¹⁾	ausländischer Gäste	Veränderung ¹⁾	aller Gäste	Veränderung ¹⁾	ausländischer Gäste	Veränderung ¹⁾
	Noch: Kreis Lippe								
766 036	Kalletal	234	-64,1	9	+125,0	559	-77,8	34	+466,7
766 040	Lage, Stadt	506	-5,4	22	x	1 789	+20,5	184	x
766 044	Lemgo, Stadt	1 350	+5,1	110	+15,8	2 246	-6,0	312	+23,8
766 048	Leopoldshöhe	289	+136,9	-	-100,0	539	+150,7	-	-100,0
766 052	Lügde, Stadt	831	+88,0	29	-38,3	1 819	+106,5	82	-45,3
766 056	Oerlinghausen, Stadt	748	+24,3	9	-10,0	1 738	+15,6	16	-
766 060	Schieder-Schwalenberg, Stadt	655	-31,6	43	-69,9	1 235	-41,1	115	-70,6
766 064	Schlangen	-	-100,0	-	-	-	-100,0	-	-
770 000	Kreis Minden-Lübbecke	25 327	+16,7	2 248	-0,3	123 517	+3,2	5 073	-12,7
770 004	Bad Oeynhausen, Stadt	10 286	+3,6	540	-6,9	81 552	+1,1	1 109	-39,6
770 008	Espelkamp, Stadt	1 071	+60,8	59	-19,2	2 427	+43,1	300	-31,4
770 012	Hille	681	+51,7	254	+96,9	1 882	+21,7	743	+81,7
770 016	Hüllhorst
770 020	Lübbecke, Stadt
770 024	Minden, Stadt	4 429	+6,4	577	-32,8	8 161	+16,5	1 036	-25,1
770 028	Petershagen, Stadt	1 743	+10,2	99	-13,2	10 048	-	252	-14,9
770 032	Porta Westfalica, Stadt	1 884	+94,2	127	+44,3	3 044	+62,6	200	-5,2
770 036	Preußisch-Oldendorf, Stadt	2 412	+26,5	50	-3,8	10 507	-15,5	159	-69,3
770 040	Rahden, Stadt	790	+10,8	60	+81,8	1 732	+4,6	150	+134,4
770 044	Stemwede	742	+62,7	87	+13,0	1 734	+54,1	336	+83,6
774 000	Kreis Paderborn	31 397	+30,5	5 976	+105,7	82 634	+10,1	10 961	+28,7
774 004	Altenbeken
774 008	Bad Lippspringe, Stadt	6 888	+4,0	278	+14,4	30 562	+1,3	819	+53,1
774 012	Borchen	784	+0,4	80	+8,1	4 537	+7,4	603	+134,6
774 016	Büren, Stadt	2 046	-18,0	171	+11,8	4 051	-25,4	398	-10,4
774 020	Delbrück, Stadt	1 499	+30,1	385	+45,8	2 490	+10,6	575	+36,9
774 024	Hövelhof	1 122	+46,1	118	+15,7	3 102	+32,2	245	-35,2
774 028	Lichtenau, Stadt	60	-3,2	23	+4,5	219	-17,0	142	-23,2
774 032	Paderborn, Stadt	15 210	+46,5	2 304	+85,2	26 736	+38,4	5 246	+67,8
774 036	Salzkotten, Stadt
774 040	Bad Wünnenberg, Stadt	3 448	+99,5	2 576	+220,8	10 250	-6,6	2 842	-10,5
700 000	Reg.-Bez. Detmold	169 247	+21,8	19 563	+43,0	557 710	+7,9	44 886	+24,1
	Kreisfreie Städte								
911 000	Bochum	38 232	+23,0	6 184	+34,3	61 529	+14,0	10 530	+25,6
913 000	Dortmund	72 131	+30,0	16 869	+39,2	119 107	+25,8	27 423	+37,8
914 000	Hagen	9 305	+23,7	955	+25,3	23 967	+11,0	1 683	+4,5
915 000	Hamm	10 367	+29,5	1 323	+13,9	14 509	+24,6	1 834	+12,0
916 000	Herne	3 616	+26,4	257	+12,7	6 946	+36,1	713	+27,1
954 000	Ennepe-Ruhr-Kreis	17 512	+35,2	1 962	+33,5	46 465	+19,7	3 684	+44,4
954 004	Breckerfeld, Stadt	475	+26,0	23	+91,7	971	+15,2	27	-64,5
954 008	Ennepetal, Stadt	605	+6,9	118	+1,7	6 404	+11,8	227	+22,7
954 012	Gevelsberg, Stadt	982	+63,4	39	+50,0	1 667	+68,0	55	+22,2
954 016	Hattingen, Stadt	4 426	+37,1	269	+8,0	17 196	+14,2	950	+33,1
954 020	Herdecke, Stadt	2 930	+42,2	479	+34,9	4 695	+34,1	564	+44,6
954 024	Schwelm, Stadt	2 386	+44,4	460	+87,8	4 405	+45,7	752	+173,5
954 028	Sprockhövel, Stadt	2 210	+33,4	170	-10,1	4 909	+15,0	275	-16,4
954 032	Wetter (Ruhr), Stadt	983	-3,1	67	+76,3	1 560	-24,4	149	+63,7
954 036	Witten, Stadt	2 515	+40,1	337	+40,4	4 658	+39,5	685	+53,2
958 000	Hochsauerlandkreis	98 626	+1,3	27 875	-7,7	289 091	-12,0	83 725	-8,5
958 004	Arnsberg, Stadt	6 807	+56,7	718	+35,0	16 250	+21,7	998	+9,4
958 008	Bestwig	2 599	+2,2	170	-32,5	5 926	-16,4	699	-18,6
958 012	Brilon, Stadt	2 696	-0,7	297	-10,5	9 293	-10,4	753	-2,0
958 016	Eslohe (Sauerland)	2 838	+4,4	68	-37,0	12 464	+15,7	193	-51,4
958 020	Hallenberg, Stadt	2 530	+1,7	596	-12,9	5 680	-0,1	1 697	-3,7
958 024	Marsberg, Stadt	877	+40,8	111	+113,5	1 836	+22,8	271	+69,4
958 028	Medebach, Stadt	17 665	+3,5	6 640	+17,0	55 721	-20,2	19 110	+1,0
958 032	Meschede, Stadt	5 219	+15,5	598	+5,1	10 527	-5,1	1 287	-5,1
958 036	Olsberg, Stadt	4 921	+9,2	1 183	-20,7	14 439	-8,8	2 545	-26,2
958 040	Schmallenberg, Stadt	15 165	+1,2	3 032	-3,3	54 152	-10,3	9 698	+1,7
958 044	Sundern (Sauerland), Stadt	8 439	+22,6	438	+3,1	16 713	-0,5	1 254	-0,8
958 048	Winterberg, Stadt	28 870	-15,0	14 024	-17,3	86 090	-18,7	45 220	-13,2

Anmerkungen Seite 9

Noch: 2.1 Kapazität und Leistung der Beherbergungsstätten nach Verwaltungsbezirken

März 2017

Amtliche Schlüsselnummer	Verwaltungsbezirk	Betriebe		Betten			Mittlere Aufenthaltsdauer ³⁾	
		geöffnete	Veränderung ¹⁾	angebotene	Veränderung ¹⁾	mittlere Auslastung ²⁾	aller Gäste	ausländischer Gäste
962 000	Märkischer Kreis	105	-3,7	3 906	+2,2	28,2	1,9	2,5
962 004	Altena, Stadt	8	—	311	—	18,6	1,9	4,7
962 008	Balve, Stadt	11	—	381	-0,3	31,6	2,3	8,0
962 012	Halver, Stadt	2	—	36	—	.	.	.
962 016	Hemer, Stadt	9	—	502	+24,9	21,7	5,5	1,3
962 020	Herscheid	2	—	38	—	.	.	.
962 024	Iserlohn, Stadt	14	-6,7	580	+0,9	39,5	1,6	1,8
962 028	Kierspe, Stadt	4	-20,0	84	-9,7	16,6	2,4	2,7
962 032	Lüdenscheid, Stadt	12	-7,7	651	-1,2	37,7	1,8	2,2
962 036	Meinerzhagen, Stadt	10	—	456	-1,1	19,9	1,6	3,1
962 040	Menden (Sauerland), Stadt	11	—	223	+6,7	21,5	1,8	2,9
962 044	Nachrodt-Wiblingwerde	3	—	210	—	32,1	1,8	1,4
962 048	Neuenrade, Stadt	6	-14,3	148	-9,2	31,6	1,7	1,8
962 052	Plettenberg, Stadt	7	—	184	+3,4	22,4	2,1	3,7
962 056	Schalksmühle	—	—	—	—	—	—	—
962 060	Werdohl, Stadt	6	—	102	-2,9	20,5	2,5	3,9
966 000	Kreis Olpe	116	-0,9	4 108	+0,7	28,3	2,0	2,5
966 004	Attendorf, Stadt	23	—	906	+0,1	32,4	1,8	2,6
966 008	Drolshagen, Stadt	9	—	183	+1,1	29,8	1,8	1,8
966 012	Finnentrop	9	+12,5	187	+10,7	14,4	1,9	2,1
966 016	Kirchhundem	20	-4,8	603	-6,4	14,7	2,0	2,5
966 020	Lenne, Stadt	34	-5,6	1 262	-6,8	32,7	2,4	2,8
966 024	Olpe, Stadt	15	+7,1	725	+23,9	29,5	1,8	1,4
966 028	Wenden	6	—	242	+0,8	29,7	1,7	1,7
970 000	Kreis Siegen-Wittgenstein	113	-0,9	4 604	-0,9	45,3	3,3	2,3
970 004	Bad Berleburg, Stadt	28	—	1 316	-0,8	62,6	10,9	2,7
970 008	Burbach	6	—	281	+29,5	36,9	2,7	2,6
970 012	Erndtebrück	1	—	28	—	.	.	.
970 016	Freudenberg, Stadt	8	—	231	—	29,5	1,7	1,7
970 020	Hilchenbach, Stadt	15	+7,1	731	+5,6	39,5	6,0	3,7
970 024	Kreuztal, Stadt	5	—	93	-1,1	49,6	2,9	4,3
970 028	Bad Laasphe, Stadt	11	-8,3	528	-2,8	45,4	2,2	2,3
970 032	Netphen, Stadt	10	+25,0	259	+14,6	20,7	2,2	2,1
970 036	Neunkirchen	3	—	72	—	.	.	.
970 040	Siegen, Stadt	17	-10,5	693	-17,6	45,8	1,7	2,1
970 044	Wilnsdorf	9	-10,0	372	-1,6	31,5	1,7	1,8
974 000	Kreis Soest	153	-1,9	8 109	+1,7	50,4	4,0	2,6
974 004	Anröchte	2	—	39	—	.	.	.
974 008	Bad Sassendorf	31	—	2 017	+2,5	71,0	6,1	2,3
974 012	Ense	2	-33,3	36	-25,0	.	.	.
974 016	Erwitte, Stadt	18	—	820	-0,8	61,3	5,6	2,9
974 020	Geseke, Stadt	3	—	709	+27,3	7,9	1,3	1,2
974 024	Lippetal	4	-20,0	27	-35,7	16,4	1,9	2,3
974 028	Lippstadt, Stadt	22	-4,3	1 152	-5,5	64,0	4,4	2,8
974 032	Möhnesee	18	—	1 273	+0,6	39,2	4,4	1,8
974 036	Rüthen, Stadt	12	—	346	-7,0	22,6	2,0	4,4
974 040	Soest, Stadt	13	+8,3	771	+8,4	41,2	1,7	2,1
974 044	Warstein, Stadt	16	-5,9	474	-1,5	47,1	4,6	3,8
974 048	Welter	3	—	78	+8,3	22,8	2,3	1,0
974 052	Werl, Stadt	5	—	240	—	43,8	1,5	2,1
974 056	Wickede (Ruhr)	4	—	127	-3,8	73,9	8,4	1,5
978 000	Kreis Unna	64	-1,5	3 434	+1,5	34,3	1,8	1,6
978 004	Bergkamen, Stadt	8	—	161	-2,4	.	.	.
978 008	Bönen	—	—	—	—	—	—	—
978 012	Fröndenberg/Ruhr, Stadt	5	—	178	-4,3	33,8	1,6	1,9
978 016	Holzwickede	3	—	209	+1,5	.	.	.
978 020	Kamen, Stadt	6	—	563	—	44,9	1,5	1,5
978 024	Lünen, Stadt	10	—	684	+10,0	29,7	1,6	1,4
978 028	Schwerte, Stadt	10	—	443	—	31,1	1,5	1,5
978 032	Selm, Stadt	3	-25,0	413	+0,2	27,9	3,3	1,7
978 036	Unna, Stadt	6	—	405	-1,2	33,8	1,7	2,1
978 040	Werne, Stadt	13	—	378	+0,5	39,9	2,4	1,7
900 000	Reg.-Bez. Arnsberg	1 248	-1,0	67 979	+1,3	40,7	2,4	2,3
	Nordrhein-Westfalen	5 021	—	308 612	+2,0	44,6	2,2	2,1

Anmerkungen Seite 9

Noch: 2.1 Kapazität und Leistung der Beherbergungsstätten nach Verwaltungsbezirken

März 2017

Amtliche Schlüsselnummer	Verwaltungsbezirk	Ankünfte				Übernachtungen			
		aller Gäste	Veränderung ¹⁾	ausländischer Gäste	Veränderung ¹⁾	aller Gäste	Veränderung ¹⁾	ausländischer Gäste	Veränderung ¹⁾
962 000	Märkischer Kreis	17 506	+19,4	1 825	+14,4	34 127	+2,0	4 621	+23,4
962 004	Altena, Stadt	956	-5,1	43	-4,4	1 797	-14,8	204	+61,9
962 008	Balve, Stadt	1 581	+35,1	67	+55,8	3 605	+60,8	539	+485,9
962 012	Halver, Stadt
962 016	Hemer, Stadt	621	+19,7	15	-44,4	3 436	-27,6	19	-51,3
962 020	Herscheid
962 024	Iserlohn, Stadt	4 356	+24,0	499	-4,0	7 095	+27,1	898	+7,9
962 028	Kierspe, Stadt	179	+21,8	24	-17,2	431	-12,0	64	-67,3
962 032	Lüdenscheid, Stadt	4 216	+18,0	754	+16,7	7 613	+5,9	1 696	+9,0
962 036	Meinerzhagen, Stadt	1 707	+3,4	70	+191,7	2 814	-34,7	216	+213,0
962 040	Menden (Sauerland), Stadt	806	+4,1	38	+22,6	1 489	+2,7	110	+66,7
962 044	Nachrodt-Wiblingwerde	1 135	+57,0	25	-37,5	2 091	+7,6	36	-46,3
962 048	Neuenrade, Stadt	868	+19,6	107	+91,1	1 449	+2,0	189	+38,0
962 052	Plettenberg, Stadt	636	+13,8	89	-3,3	1 320	+6,4	329	-28,5
962 056	Schalksmühle	-	-	-	-	-	-	-	-
962 060	Werdohl, Stadt	255	+36,4	71	+115,2	647	+45,4	277	+225,9
966 000	Kreis Olpe	18 775	+13,7	3 343	+22,2	37 129	-0,2	8 427	+23,8
966 004	Attendorn, Stadt	5 312	+31,2	691	+31,4	9 452	+18,3	1 767	+40,9
966 008	Drolshagen, Stadt	1 098	+14,9	86	+68,6	1 944	-8,8	157	+58,6
966 012	Finnentrop	448	+1,6	22	+15,8	845	-6,0	46	-13,2
966 016	Kirchhundem	1 368	-19,8	145	+81,3	2 708	-36,4	365	+7,4
966 020	Lennestadt, Stadt	5 270	+0,3	1 869	+15,6	12 810	-9,3	5 316	+21,6
966 024	Olpe, Stadt	3 977	+36,7	456	+36,1	7 199	+23,9	647	+28,1
966 028	Wenden	1 302	+9,4	74	-31,5	2 171	+9,5	129	-29,5
970 000	Kreis Siegen-Wittgenstein	19 407	+13,5	4 214	+10,1	64 702	+3,9	9 561	+11,0
970 004	Bad Berleburg, Stadt	2 344	+18,6	237	+102,6	25 537	+0,4	645	+102,8
970 008	Burbach	1 187	+48,2	65	-21,7	3 218	+18,3	171	-45,9
970 012	Erndtebrück
970 016	Freudenberg, Stadt	1 240	+17,2	247	+12,8	2 114	+8,0	424	+10,7
970 020	Hilchenbach, Stadt	1 508	-7,8	143	+18,2	8 992	-3,7	525	+29,6
970 024	Kreuztal, Stadt	497	+25,2	28	-9,7	1 430	+54,1	119	+7,2
970 028	Bad Laasphe, Stadt	3 384	+15,3	2 252	+19,0	7 448	+8,4	5 162	+11,2
970 032	Netphen, Stadt	758	+25,1	66	+10,0	1 665	+23,9	136	+49,5
970 036	Neunkirchen
970 040	Siegen, Stadt	5 862	+7,3	962	-13,8	9 829	+5,4	1 988	-5,0
970 044	Wilnsdorf	2 164	+16,1	160	+28,0	3 631	-2,7	294	+74,0
974 000	Kreis Soest	32 151	+12,2	2 880	+25,0	128 701	+2,0	7 354	+26,2
974 004	Anröchte
974 008	Bad Sassendorf	7 373	+16,1	389	+16,5	45 193	+3,3	910	+28,5
974 012	Ense
974 016	Erwitte, Stadt	2 921	+3,8	55	+44,7	16 305	+2,1	158	+7,5
974 020	Geseke, Stadt	1 356	-7,8	147	+38,7	1 732	-45,0	178	+57,5
974 024	Lippetal	136	+14,3	53	+103,8	262	-6,8	120	+13,2
974 028	Lippstadt, Stadt	5 237	+11,1	995	+37,1	23 099	-2,2	2 742	+26,9
974 032	Möhnesee	3 503	-11,8	99	-18,9	15 508	-6,5	180	-1,6
974 036	Rüthen, Stadt	1 243	+23,6	66	+3,1	2 490	-4,9	289	+7,8
974 040	Soest, Stadt	5 797	+35,1	507	-3,1	9 845	+37,1	1 057	+8,3
974 044	Warstein, Stadt	1 516	+25,5	317	+52,4	7 028	+15,3	1 194	+59,2
974 048	Welver	235	+58,8	2	x	551	+40,2	2	x
974 052	Werl, Stadt	2 213	+9,4	217	+72,2	3 259	+3,1	452	+56,9
974 056	Wickede (Ruhr)	348	+18,8	18	+12,5	2 911	+1,2	27	-67,5
978 000	Kreis Unna	20 838	+22,4	2 307	+11,7	36 681	+10,0	3 644	-0,2
978 004	Bergkamen, Stadt
978 008	Bönen	-	-	-	-	-	-	-	-
978 012	Fröndenberg/Ruhr, Stadt	1 147	+41,8	147	+36,1	1 863	+43,2	273	+0,4
978 016	Holzwickede
978 020	Kamen, Stadt	5 074	+21,5	444	+4,0	7 834	+17,0	659	-23,6
978 024	Lünen, Stadt	3 847	+27,2	548	+30,2	6 296	+23,8	791	+16,3
978 028	Schwerte, Stadt	2 823	+39,7	97	+12,8	4 271	+27,7	143	+10,9
978 032	Selm, Stadt	1 091	+9,2	25	+56,3	3 573	-33,6	43	-8,5
978 036	Unna, Stadt	2 458	+30,4	298	+33,0	4 243	+18,9	635	+3,8
978 040	Werne, Stadt	1 958	+8,2	304	+10,9	4 709	+8,8	527	+13,3
900 000	Reg.-Bez. Arnsberg	358 466	+15,9	69 994	+11,0	862 954	+1,9	163 199	+5,4
	Nordrhein-Westfalen	1 965 672	+19,0	454 038	+24,0	4 307 509	+12,4	939 509	+22,7

Anmerkungen Seite 9

2.2 Kapazität und Leistung der Beherbergungsstätten nach Gemeindegruppen und Betriebsarten

März 2017

Gemeindegruppe Betriebsart	Betriebe		Betten			Mittlere Aufenthaltsdauer ³⁾	
	geöffnete	Veränderung ¹⁾	angebotene	Veränderung ¹⁾	mittlere Auslastung ²⁾	aller Gäste	ausländischer Gäste
Mineral-, Moor-, Sole- und Thermalbäder	316	-0,6	23 373	-1,7	60,4	4,3	1,9
Hotels	101	-	7 484	-1,0	42,4	1,7	1,6
Gasthöfe	6	-14,3	82	-12,8	22,6	3,8	2,4
Pensionen	70	-4,1	1 824	-4,7	33,1	3,3	4,3
Hotels garnis	45	-	2 677	+2,2	43,5	2,0	2,6
Erholungs-, Ferien-, Schulungsheime	11	-8,3	1 173	-5,5	43,0	2,8	5,1
Ferienhäuser, -wohnungen, -zentren	21	+10,5	374	+3,3	23,5	6,4	9,6
Hütten, Jugendherbergen u. Ä.	7	-	603	+0,2	17,7	2,1	2,1
Vorsorge- und Reha-Kliniken	46	+4,5	9 156	-2,4	92,3	22,3	45,4
Campingplätze	9	-10,0	.	.	.	1,9	1,6
Heilklimatische Kurorte	146	-1,4	10 326	+3,2	34,0	3,3	3,2
Hotels	51	+6,3	3 268	+4,2	.	.	.
Gasthöfe	14	-6,7	337	-7,2	17,7	3,0	3,5
Pensionen	23	-14,8	446	-17,7	.	.	.
Hotels garnis	4	-	415	+1,2	38,6	2,0	3,3
Erholungs-, Ferien-, Schulungsheime	14	-6,7	901	-14,8	28,3	2,9	2,5
Ferienhäuser, -wohnungen, -zentren	25	-	3 832	+6,2	33,2	3,7	3,9
Hütten, Jugendherbergen u. Ä.	7	+16,7	486	+99,2	13,2	2,1	4,1
Vorsorge- und Reha-Kliniken	3	-	641	-	.	.	.
Campingplätze	5	-	.	.	.	3,9	5,5
Kneippkurorte	77	-4,9	3 006	-4,1	27,9	2,3	2,5
Hotels	26	-3,7	1 022	+11,9	.	.	.
Gasthöfe	8	+14,3	103	+9,6	29,8	1,3	1,7
Pensionen	6	-	116	+7,4	.	.	.
Hotels garnis	10	-9,1	341	-23,5	26,0	1,5	1,8
Erholungs-, Ferien-, Schulungsheime	5	-	231	+2,2	41,0	2,1	-
Ferienhäuser, -wohnungen, -zentren	7	-12,5	471	+0,9	15,5	3,5	4,3
Hütten, Jugendherbergen u. Ä.	6	-14,3	526	-23,0	22,2	2,1	4,0
Vorsorge- und Reha-Kliniken	1	-	196	-	.	.	.
Campingplätze	8	-11,1	.	.	.	2,1	1,7
Kneippheilbäder	247	-3,1	10 086	-1,0	41,5	3,6	2,2
Hotels	70	-	3 680	+1,5	43,1	2,2	2,1
Gasthöfe	40	-2,4	862	-0,9	21,1	2,5	2,8
Pensionen	34	-5,6	537	-7,7	15,4	2,7	3,3
Hotels garnis	11	-	286	-0,7	25,6	1,6	2,0
Erholungs-, Ferien-, Schulungsheime	10	-9,1	736	-16,6	31,1	2,3	2,0
Ferienhäuser, -wohnungen, -zentren	51	-8,9	1 320	-5,8	18,3	3,5	4,1
Hütten, Jugendherbergen u. Ä.	10	+11,1	686	+24,7	23,2	2,3	2,8
Vorsorge- und Reha-Kliniken	14	-	1 979	-0,5	82,2	28,4	6,6
Campingplätze	7	-	.	.	.	1,6	1,9
Heilbäder zusammen	786	-2,0	46 791	-0,7	48,4	3,9	2,5
Hotels	248	+0,8	15 454	+1,4	39,4	1,9	2,0
Gasthöfe	68	-2,9	1 384	-2,6	20,9	2,4	3,1
Pensionen	133	-6,3	2 923	-7,1	27,1	3,1	3,3
Hotels garnis	70	-1,4	3 719	-1,2	40,0	1,9	2,5
Erholungs-, Ferien-, Schulungsheime	40	-7,0	3 041	-10,7	35,6	2,6	3,5
Ferienhäuser, -wohnungen, -zentren	104	-3,7	5 997	+2,7	27,9	3,7	3,9
Hütten, Jugendherbergen u. Ä.	30	+3,4	2 301	+10,7	19,4	2,2	2,7
Vorsorge- und Reha-Kliniken	64	+3,2	11 972	-1,9	90,1	23,2	30,3
Campingplätze	29	-6,5	.	.	.	2,0	2,6

Anmerkungen Seite 9

Noch: 2.2 Kapazität und Leistung der Beherbergungsstätten nach Gemeindegruppen und Betriebsarten

März 2017

Gemeindegruppe Betriebsart	Ankünfte				Übernachtungen			
	aller Gäste	Verände- rung ¹⁾	aus- ländischer Gäste	Verände- rung ¹⁾	aller Gäste	Verände- rung ¹⁾	aus- ländischer Gäste	Verände- rung ¹⁾
Mineral-, Moor-, Sole- und Thermalbäder	102 017	+11,7	16 358	+15,0	441 375	+1,8	31 891	+6,6
Hotels	56 541	+13,1	11 759	+16,4	98 325	+4,4	19 110	+11,7
Gasthöfe	147	+6,5	26	+116,7	552	+18,2	62	-1,6
Pensionen	5 631	+24,0	215	+24,3	18 554	-12,9	929	-28,0
Hotels garnis	18 092	+18,8	3 453	+9,9	36 121	+18,1	8 847	+13,7
Erholungs-, Ferien-, Schulungsheime	5 560	+21,0	126	+12,5	15 635	-0,9	648	-10,4
Ferienhäuser, -wohnungen, -zentren	425	+8,4	40	-53,5	2 725	+5,7	384	-38,8
Hütten, Jugendherbergen u. Ä.	1 594	-3,0	526	+91,3	3 313	-14,1	1 079	+68,1
Vorsorge- und Reha-Kliniken	11 719	-1,7	11	-35,3	261 855	+1,4	499	-56,0
Campingplätze	2 308	-18,3	202	-33,1	4 295	-33,8	333	-38,1
Heilklimatische Kurorte	33 383	-13,0	14 086	-17,5	108 511	-15,9	45 452	-13,4
Hotels
Gasthöfe	615	-32,7	305	-33,4	1 846	-17,1	1 076	-7,7
Pensionen
Hotels garnis	2 470	+95,6	119	-35,7	4 967	+74,5	394	-11,9
Erholungs-, Ferien-, Schulungsheime	2 746	-3,0	214	+16,9	7 910	-8,2	533	+34,9
Ferienhäuser, -wohnungen, -zentren	10 688	-18,8	6 444	-8,8	39 409	-27,1	24 840	-17,9
Hütten, Jugendherbergen u. Ä.	936	+12,5	83	-43,9	1 983	+15,0	341	+20,5
Vorsorge- und Reha-Kliniken
Campingplätze	268	-42,2	134	-27,6	1 034	-28,2	731	-1,5
Kneippkurorte	11 873	+4,8	1 381	-13,2	27 142	-8,4	3 459	-20,6
Hotels
Gasthöfe	662	+33,5	9	-10,0	883	+7,4	15	-62,5
Pensionen
Hotels garnis	1 805	+14,1	256	+10,3	2 750	-2,7	449	-6,1
Erholungs-, Ferien-, Schulungsheime	1 367	+26,3	-	-	2 935	-3,4	-	-
Ferienhäuser, -wohnungen, -zentren	647	-22,0	267	-27,4	2 256	-31,8	1 141	-25,2
Hütten, Jugendherbergen u. Ä.	1 696	-19,5	151	-21,8	3 612	-26,4	606	+38,0
Vorsorge- und Reha-Kliniken
Campingplätze	577	-26,2	123	+35,2	1 189	-59,4	213	-29,2
Kneippheilbäder	36 180	+12,3	9 742	+22,4	130 178	-5,6	21 868	-1,3
Hotels	22 030	+17,3	8 366	+28,0	48 899	-5,3	17 580	-4,4
Gasthöfe	2 214	+5,4	431	+8,0	5 627	-10,4	1 203	+18,1
Pensionen	932	-28,7	252	-9,4	2 557	-40,8	843	+7,8
Hotels garnis	1 394	+24,4	202	-7,3	2 268	+16,2	406	-3,8
Erholungs-, Ferien-, Schulungsheime	3 027	+28,6	1	x	7 086	-6,2	2	x
Ferienhäuser, -wohnungen, -zentren	2 136	-29,9	383	-3,5	7 505	-40,8	1 583	+24,4
Hütten, Jugendherbergen u. Ä.	2 140	+74,7	16	+33,3	4 931	+49,1	44	+46,7
Vorsorge- und Reha-Kliniken	1 774	+5,0	7	+75,0	50 457	+2,3	46	-
Campingplätze	533	-6,7	84	-29,4	848	-6,6	161	-23,0
Heilbäder zusammen	183 453	+5,9	41 567	+1,8	707 206	-3,1	102 670	-5,7
Hotels	97 197	+9,0	27 002	+6,2	186 624	-1,1	53 879	-0,8
Gasthöfe	3 638	-0,3	771	-12,3	8 908	-9,1	2 356	+3,0
Pensionen	7 785	-1,9	952	-20,7	24 414	-21,9	3 155	-21,5
Hotels garnis	23 761	+23,8	4 030	+6,7	46 106	+20,6	10 096	+10,6
Erholungs-, Ferien-, Schulungsheime	12 700	+16,9	341	+15,6	33 566	-4,1	1 183	+5,8
Ferienhäuser, -wohnungen, -zentren	13 896	-20,3	7 134	-9,9	51 895	-28,6	27 948	-17,0
Hütten, Jugendherbergen u. Ä.	6 366	+9,6	776	+23,6	13 839	+0,3	2 070	+48,5
Vorsorge- und Reha-Kliniken	14 424	-0,5	18	-14,3	334 488	+1,6	545	-53,8
Campingplätze	3 686	-20,6	543	-22,1	7 366	-37,4	1 438	-19,7

Anmerkungen Seite 9

Noch: 2.2 Kapazität und Leistung der Beherbergungsstätten nach Gemeindegruppen und Betriebsarten

März 2017

Gemeindegruppe Betriebsart	Betriebe		Betten			Mittlere Aufenthaltsdauer ³⁾	
	geöffnete	Veränderung ¹⁾	angebotene	Veränderung ¹⁾	mittlere Auslastung ²⁾	aller Gäste	ausländischer Gäste
Luftkurorte	274	+0,7	11 453	+2,6	33,0	2,8	3,5
Hotels	87	-2,2	3 755	+1,3	29,4	1,9	2,2
Gasthöfe	30	-	623	+3,8	19,1	1,7	2,0
Pensionen	37	-	714	-1,2	28,6	2,8	4,8
Hotels garnis	12	-	208	-2,8	17,7	2,0	1,7
Erholungs-, Ferien-, Schulungsheime	26	+13,0	1 925	+2,4	43,2	2,9	1,5
Ferienhäuser, -wohnungen, -zentren	40	-4,8	2 122	-0,2	24,8	8,4	13,6
Hütten, Jugendherbergen u. Ä.	20	+11,1	1 433	+15,6	29,7	1,9	2,1
Vorsorge- und Reha-Kliniken	2	-	673	-	.	.	.
Campingplätze	20	+5,3
Erholungsorte	338	+0,9	14 875	-0,3	31,7	2,5	2,6
Hotels	120	+5,3	5 091	+3,5	30,3	1,8	2,1
Gasthöfe	37	-2,6	607	-1,0	20,3	2,1	2,9
Pensionen	26	-3,7	542	-3,6	22,2	3,1	2,1
Hotels garnis	15	-	467	-3,5	35,3	2,0	2,2
Erholungs-, Ferien-, Schulungsheime	45	-	2 991	+1,7	35,3	2,4	1,9
Ferienhäuser, -wohnungen, -zentren	37	-	1 862	+0,6	18,0	4,3	5,0
Hütten, Jugendherbergen u. Ä.	17	-19,0	2 568	-8,1	24,6	2,0	2,2
Vorsorge- und Reha-Kliniken	4	-	747	-	.	.	.
Campingplätze	37	+8,8
Sonstige Gemeinden	3 623	+0,3	235 493	+2,6	45,2	2,0	2,0
Hotels	1 610	+0,9	124 284	+3,0	44,5	1,7	1,8
Gasthöfe	250	-2,7	4 473	-0,7	24,6	2,2	3,6
Pensionen	148	-1,3	3 608	-2,6	30,8	2,9	4,6
Hotels garnis	852	+0,7	51 448	+3,0	49,8	1,8	2,2
Erholungs-, Ferien-, Schulungsheime	258	-	27 153	+3,6	41,8	3,2	3,3
Ferienhäuser, -wohnungen, -zentren	156	+6,1	6 866	+2,6	38,3	3,6	3,5
Hütten, Jugendherbergen u. Ä.	133	-2,9	11 516	-1,0	33,9	2,0	2,2
Vorsorge- und Reha-Kliniken	43	-4,4	6 145	-0,3	89,8	25,7	40,5
Campingplätze	173	-1,7	.	.	.	2,0	1,8
Nordrhein-Westfalen	5 021	-	308 612	+2,0	44,6	2,2	2,1
Hotels	2 065	+1,0	148 584	+2,8	43,1	1,7	1,9
Gasthöfe	385	-2,5	7 087	-0,7	23,0	2,2	3,2
Pensionen	344	-3,4	7 787	-4,3	28,6	3,0	4,1
Hotels garnis	949	+0,5	55 842	+2,6	48,9	1,9	2,2
Erholungs-, Ferien-, Schulungsheime	369	-	35 110	+1,9	40,8	3,0	3,1
Ferienhäuser, -wohnungen, -zentren	337	+0,9	16 847	+2,0	30,7	3,9	4,2
Hütten, Jugendherbergen u. Ä.	200	-2,4	17 818	+0,4	30,4	2,0	2,2
Vorsorge- und Reha-Kliniken	113	-	19 537	-1,3	90,0	23,9	35,5
Campingplätze	259	-0,4	.	.	.	2,0	2,0

Anmerkungen Seite 9

Noch: 2.2 Kapazität und Leistung der Beherbergungsstätten nach Gemeindegruppen und Betriebsarten

März 2017

Gemeindegruppe Betriebsart	Ankünfte				Übernachtungen			
	aller Gäste	Verände- rung ¹⁾	aus- ländischer Gäste	Verände- rung ¹⁾	aller Gäste	Verände- rung ¹⁾	aus- ländischer Gäste	Verände- rung ¹⁾
Luftkurorte	43 235	+11,2	5 938	+0,4	120 226	-0,9	20 492	+2,2
Hotels	18 099	+14,4	4 179	-5,7	34 094	+6,3	9 298	-4,4
Gasthöfe	2 118	+41,1	295	+2,4	3 698	+15,8	601	-18,3
Pensionen	2 267	+14,4	150	+50,0	6 326	-7,2	721	+144,4
Hotels garnis	573	+10,4	98	-16,2	1 142	+13,0	170	-22,4
Erholungs-, Ferien-, Schulungsheime	8 789	+12,8	48	-21,3	25 803	+11,7	73	-57,8
Ferienhäuser, -wohnungen, -zentren	1 928	-13,7	643	+54,6	16 282	-20,0	8 730	+12,9
Hütten, Jugendherbergen u. Ä.	7 040	+13,5	181	-22,0	13 201	-6,4	374	-12,8
Vorsorge- und Reha-Kliniken
Campingplätze
Erholungsorte	61 371	+12,2	7 422	+8,2	150 546	-4,0	19 191	+3,1
Hotels	26 720	+26,6	4 458	+4,5	47 562	+13,9	9 475	-0,6
Gasthöfe	1 763	+27,5	340	+106,1	3 783	+27,1	984	+126,7
Pensionen	1 210	+7,9	73	-14,1	3 738	-6,3	156	-27,4
Hotels garnis	2 623	+20,1	430	+26,8	5 117	+14,0	965	+36,1
Erholungs-, Ferien-, Schulungsheime	13 782	+20,6	523	+19,1	32 772	-3,2	1 002	+5,6
Ferienhäuser, -wohnungen, -zentren	2 406	-24,6	1 048	+7,7	10 409	-17,4	5 274	+5,6
Hütten, Jugendherbergen u. Ä.	9 947	-7,8	379	+0,3	19 594	-24,1	820	-23,3
Vorsorge- und Reha-Kliniken
Campingplätze
Sonstige Gemeinden	1 677 613	+21,1	399 111	+27,7	3 329 531	+17,9	797 156	+29,0
Hotels	1 004 142	+22,1	266 706	+26,6	1 711 950	+24,2	491 103	+27,7
Gasthöfe	15 383	+23,2	1 738	+32,1	34 025	+20,0	6 186	+20,4
Pensionen	11 724	+4,5	1 639	+13,1	34 027	-9,7	7 592	+3,7
Hotels garnis	429 352	+24,1	107 399	+33,3	794 267	+26,7	232 675	+41,2
Erholungs-, Ferien-, Schulungsheime	110 707	+24,9	2 828	+21,6	351 139	+12,9	9 298	+0,3
Ferienhäuser, -wohnungen, -zentren	22 314	+4,0	7 215	+19,3	81 387	-12,1	25 043	+10,5
Hütten, Jugendherbergen u. Ä.	61 721	+5,4	9 155	+16,9	121 121	-9,7	19 730	+18,4
Vorsorge- und Reha-Kliniken	6 662	-9,8	27	-53,4	171 134	-0,3	1 094	-49,5
Campingplätze	15 608	-7,9	2 404	-0,7	30 481	-31,4	4 435	-13,2
Nordrhein-Westfalen	1 965 672	+19,0	454 038	+24,0	4 307 509	+12,4	939 509	+22,7
Hotels	1 146 158	+20,8	302 345	+23,5	1 980 230	+20,7	563 755	+23,0
Gasthöfe	22 902	+20,4	3 144	+18,7	50 414	+13,8	10 127	+17,8
Pensionen	22 986	+3,3	2 814	-0,7	68 505	-14,1	11 624	-1,9
Hotels garnis	456 309	+24,0	111 957	+32,0	846 632	+26,2	243 906	+39,5
Erholungs-, Ferien-, Schulungsheime	145 978	+22,9	3 740	+19,9	443 280	+10,0	11 556	+0,4
Ferienhäuser, -wohnungen, -zentren	40 544	-8,5	16 040	+4,5	159 973	-19,3	66 995	-3,0
Hütten, Jugendherbergen u. Ä.	85 074	+4,6	10 491	+15,6	167 755	-10,7	22 994	+17,6
Vorsorge- und Reha-Kliniken	22 757	-3,1	49	-39,5	544 807	+0,9	1 740	-49,4
Campingplätze	22 964	-12,7	3 458	-4,0	45 913	-33,6	6 812	-17,5

Anmerkungen Seite 9

2.3 Kapazität und Leistung der Beherbergungsstätten nach Reisegebieten und Betriebsarten

März 2017

Reisegebiet Betriebsart	Betriebe		Betten			Mittlere Aufenthaltsdauer ³⁾	
	geöffnete	Veränderung ¹⁾	angebotene	Veränderung ¹⁾	mittlere Auslastung ²⁾	aller Gäste	ausländischer Gäste
Eifel und Region Aachen	404	–	19 071	+2,0	35,4	2,2	2,3
Hotels	143	+2,1	6 630	+4,4	36,9	1,7	1,7
Gasthöfe	18	–5,3	341	+7,6	20,8	1,9	2,1
Pensionen	18	–10,0	271	–5,9	.	.	.
Hotels garnis	66	–2,9	3 325	–2,3	40,6	1,9	2,4
Erholungs-, Ferien-, Schulungsheime	45	+2,3	2 458	+5,9	32,2	2,5	3,3
Ferienhäuser, -wohnungen, -zentren	44	+7,3	2 884	+3,9	.	.	.
Hütten, Jugendherbergen u. Ä.	27	–6,9	2 332	–3,0	29,0	2,1	2,0
Vorsorge- und Reha-Kliniken	7	–	830	–0,5	85,2	19,7	21,8
Campingplätze	36	–	.	.	.	1,7	1,4
Niederrhein	545	+0,6	28 014	+0,4	39,1	2,0	1,9
Hotels	238	–	15 303	–0,3	36,8	1,6	1,7
Gasthöfe	38	–9,5	802	–4,0	29,4	2,1	2,2
Pensionen	24	+4,3	584	–0,3	.	.	.
Hotels garnis	103	+2,0	4 515	+6,6	40,9	2,0	2,5
Erholungs-, Ferien-, Schulungsheime	28	–	2 820	–1,1	.	.	.
Ferienhäuser, -wohnungen, -zentren	38	+8,6	806	+7,2	26,3	4,1	4,1
Hütten, Jugendherbergen u. Ä.	19	–	2 079	–0,6	38,5	1,9	1,9
Vorsorge- und Reha-Kliniken	7	–22,2	1 105	–8,5	95,9	28,0	69,8
Campingplätze	50	+6,4	.	.	.	2,0	1,9
Münsterland	554	–1,9	25 389	–1,1	39,0	2,3	2,4
Hotels	273	–0,7	12 619	–0,2	34,3	1,7	2,1
Gasthöfe	44	–2,2	730	–2,1	20,5	2,0	2,4
Pensionen	41	+2,5	1 115	–1,7	.	.	.
Hotels garnis	48	–4,0	2 297	–1,0	43,9	1,8	2,2
Erholungs-, Ferien-, Schulungsheime	46	–6,1	6 123	–0,9	.	.	.
Ferienhäuser, -wohnungen, -zentren	42	–2,3	976	+1,2	31,7	5,1	10,3
Hütten, Jugendherbergen u. Ä.	15	–11,8	1 027	–12,6	34,3	1,9	1,9
Vorsorge- und Reha-Kliniken	4	–	502	–0,8	95,8	22,7	15,0
Campingplätze	41	–2,4	.	.	.	2,2	1,8
Teutoburger Wald	756	+2,4	38 904	+2,5	45,9	3,3	2,3
Hotels	293	+1,4	15 694	+2,4	36,5	1,8	1,9
Gasthöfe	80	+1,3	1 293	+0,4	20,9	2,2	11,0
Pensionen	98	–3,9	2 420	–6,5	27,2	3,1	7,1
Hotels garnis	78	+2,6	4 021	+12,5	38,9	1,8	2,3
Erholungs-, Ferien-, Schulungsheime	53	+20,5	3 697	+12,8	35,4	2,7	3,7
Ferienhäuser, -wohnungen, -zentren	46	+7,0	1 283	+3,2	23,1	5,2	9,8
Hütten, Jugendherbergen u. Ä.	27	–6,9	2 000	+2,9	20,1	2,3	9,7
Vorsorge- und Reha-Kliniken	40	+5,3	8 496	–2,6	89,7	23,1	57,7
Campingplätze	41	+7,9	.	.	.	2,1	2,2
Sauerland	836	–1,9	42 044	+1,3	37,3	2,9	2,9
Hotels	276	+1,1	13 862	+1,4	36,2	2,0	2,5
Gasthöfe	116	–7,2	2 371	–3,6	21,6	2,2	2,9
Pensionen	108	–3,6	2 197	–4,1	.	.	.
Hotels garnis	39	+2,6	1 768	+7,2	.	.	.
Erholungs-, Ferien-, Schulungsheime	60	–	5 257	+1,4	36,1	2,6	2,3
Ferienhäuser, -wohnungen, -zentren	129	–3,7	10 035	+1,1	34,1	3,5	3,5
Hütten, Jugendherbergen u. Ä.	46	–	2 882	+5,0	14,9	2,0	3,7
Vorsorge- und Reha-Kliniken	23	–	3 672	+2,8	.	.	.
Campingplätze	39	–4,9
Siegerland-Wittgenstein	113	–0,9	4 604	–0,9	45,3	3,3	2,3
Hotels	47	–	1 872	–5,0	39,5	1,8	2,2
Gasthöfe	17	+6,3	252	+5,9	31,5	2,6	2,8
Pensionen	12	–14,3	182	–12,9	16,9	3,0	7,4
Hotels garnis	10	–	253	–6,3	38,6	1,7	2,1
Erholungs-, Ferien-, Schulungsheime	12	–	832	+9,2	23,7	2,6	5,3
Ferienhäuser, -wohnungen, -zentren	5	+25,0	89	+34,8	21,3	3,5	7,6
Hütten, Jugendherbergen u. Ä.	2	–	84	–	.	.	.
Vorsorge- und Reha-Kliniken	6	–	1 040	–0,9	88,1	26,7	8,7
Campingplätze	2	–33,3

Anmerkungen Seite 9

Noch: 2.3 Kapazität und Leistung der Beherbergungsstätten nach Reisegebieten und Betriebsarten

März 2017

Reisegebiet Betriebsart	Ankünfte				Übernachtungen			
	aller Gäste	Verände- rung ¹⁾	aus- ländischer Gäste	Verände- rung ¹⁾	aller Gäste	Verände- rung ¹⁾	aus- ländischer Gäste	Verände- rung ¹⁾
Eifel und Region Aachen	96 509	+12,8	22 540	+5,7	214 439	+1,2	51 744	+2,7
Hotels	44 613	+12,2	14 359	+0,7	75 583	+9,4	24 531	+0,4
Gasthöfe	1 146	+38,6	294	+63,3	2 165	+21,1	618	+53,3
Pensionen
Hotels garnis	22 343	+16,8	4 194	+10,4	41 836	+16,7	9 943	+14,2
Erholungs-, Ferien-, Schulungsheime	10 007	+27,9	186	-9,7	24 537	+5,2	610	-20,9
Ferienhäuser, -wohnungen, -zentren
Hütten, Jugendherbergen u. Ä.	9 913	+10,1	942	+74,1	20 995	-10,1	1 901	+60,3
Vorsorge- und Reha-Kliniken	1 111	+8,7	12	-	21 927	-3,8	262	-4,7
Campingplätze	3 429	-6,8	679	+6,9	5 719	-33,9	963	-23,5
Niederrhein	179 036	+18,6	39 256	+17,6	353 396	+9,7	74 380	+17,1
Hotels	107 559	+18,2	29 761	+16,5	174 639	+16,9	51 863	+16,7
Gasthöfe	3 454	+25,8	630	+28,8	7 299	+21,9	1 414	+7,4
Pensionen
Hotels garnis	28 844	+28,2	5 787	+34,3	57 296	+29,5	14 597	+53,5
Erholungs-, Ferien-, Schulungsheime
Ferienhäuser, -wohnungen, -zentren	1 622	+6,0	239	+52,2	6 578	-13,3	990	+13,3
Hütten, Jugendherbergen u. Ä.	12 989	+8,2	593	-26,0	24 838	-11,1	1 151	-41,5
Vorsorge- und Reha-Kliniken	1 173	-1,5	4	-80,0	32 844	-6,5	279	-74,7
Campingplätze	6 737	-0,3	1 433	+16,1	13 607	-14,0	2 754	+4,6
Münsterland	134 824	+16,1	12 828	+16,7	314 287	+10,3	30 175	+19,1
Hotels	80 032	+21,0	8 672	+15,3	134 062	+16,6	18 260	+18,0
Gasthöfe	2 280	+22,2	220	+25,7	4 639	+8,1	528	-12,1
Pensionen
Hotels garnis	17 113	+19,5	2 131	+36,1	31 283	+16,7	4 698	+20,0
Erholungs-, Ferien-, Schulungsheime
Ferienhäuser, -wohnungen, -zentren	1 885	-8,6	317	+94,5	9 577	+18,7	3 271	+241,8
Hütten, Jugendherbergen u. Ä.	5 613	-0,9	372	-5,1	10 906	-29,7	699	+4,2
Vorsorge- und Reha-Kliniken	656	-1,5	1	x	14 901	+6,4	15	x
Campingplätze	3 539	-25,7	607	-19,4	7 609	-47,5	1 114	-27,2
Teutoburger Wald	169 247	+21,8	19 563	+43,0	557 710	+7,9	44 886	+24,1
Hotels	97 907	+21,7	13 957	+33,5	177 609	+17,3	26 222	+14,4
Gasthöfe	3 769	+19,7	164	-	8 324	+11,3	1 807	-4,0
Pensionen	6 451	+10,9	255	+8,5	20 215	-15,8	1 811	+3,7
Hotels garnis	26 418	+50,9	4 197	+112,6	48 480	+47,5	9 702	+107,0
Erholungs-, Ferien-, Schulungsheime	15 168	+34,7	484	+176,6	40 505	+20,2	1 793	+196,9
Ferienhäuser, -wohnungen, -zentren	1 784	+15,6	87	-24,3	9 201	+17,7	849	-4,7
Hütten, Jugendherbergen u. Ä.	5 332	-5,0	195	-6,3	12 459	-17,0	1 884	+21,1
Vorsorge- und Reha-Kliniken	10 250	-1,2	6	-14,3	236 365	+0,6	346	-63,9
Campingplätze	2 168	-32,7	218	-37,7	4 552	-53,3	472	-49,6
Sauerland	167 058	+6,3	35 923	-2,5	489 048	-6,9	104 127	-3,5
Hotels	75 979	+9,9	18 000	-5,2	153 499	+0,3	44 449	-
Gasthöfe	7 118	+9,5	1 367	+3,3	15 863	+1,9	3 938	+14,1
Pensionen
Hotels garnis
Erholungs-, Ferien-, Schulungsheime	22 424	+24,9	278	+28,1	58 863	+5,7	643	+35,9
Ferienhäuser, -wohnungen, -zentren	30 251	-10,7	13 385	+2,4	105 782	-25,2	47 043	-8,4
Hütten, Jugendherbergen u. Ä.	6 728	-3,4	105	-48,0	13 328	-18,2	384	-3,8
Vorsorge- und Reha-Kliniken
Campingplätze
Siegerland-Wittgenstein	19 407	+13,5	4 214	+10,1	64 702	+3,9	9 561	+11,0
Hotels	12 668	+15,3	3 699	+7,2	22 928	+11,3	8 092	+9,0
Gasthöfe	947	+62,4	106	+23,3	2 457	+67,7	293	+16,7
Pensionen	322	-22,8	27	-28,9	954	-39,7	199	-15,3
Hotels garnis	1 752	+17,7	328	+68,2	3 024	+25,1	697	+99,1
Erholungs-, Ferien-, Schulungsheime	2 379	+19,1	17	-46,9	6 111	-0,4	90	-62,0
Ferienhäuser, -wohnungen, -zentren	167	+23,7	11	-35,3	587	+79,5	84	+52,7
Hütten, Jugendherbergen u. Ä.
Vorsorge- und Reha-Kliniken	1 065	+3,4	6	+50,0	28 419	-0,4	52	-3,7
Campingplätze

Anmerkungen Seite 9

Noch: 2.3 Kapazität und Leistung der Beherbergungsstätten nach Reisegebieten und Betriebsarten

März 2017

Reisegebiet Betriebsart	Betriebe		Betten			Mittlere Aufenthaltsdauer ³⁾	
	geöffnete	Veränderung ¹⁾	angebotene	Veränderung ¹⁾	mittlere Auslastung ²⁾	aller Gäste	ausländischer Gäste
Bergisches Land	197	-2,0	10 831	+1,5	42,1	2,5	2,2
Hotels	100	+4,2	4 704	+3,4	38,7	1,7	1,9
Gasthöfe	6	—	105	—	18,2	2,2	3,3
Pensionen	8	—	117	-7,9	27,1	3,0	5,3
Hotels garnis	18	-14,3	790	-4,8	.	.	.
Erholungs-, Ferien-, Schulungsheime	34	-8,1	2 637	-2,5	31,7	2,0	2,8
Ferienhäuser, -wohnungen, -zentren	5	—	126	-4,5	.	.	.
Hütten, Jugendherbergen u. Ä.	11	—	1 098	+13,8	.	.	.
Vorsorge- und Reha-Kliniken	8	—	1 254	-0,2	92,5	22,9	84,8
Campingplätze	7	-22,2
Bonn und Rhein-Sieg-Kreis	244	+0,4	18 742	+3,2	45,0	2,0	2,2
Hotels	109	+1,9	10 206	+6,3	42,9	1,7	1,9
Gasthöfe	20	+17,6	396	+16,1	17,3	1,9	2,6
Pensionen	6	—	170	+0,6	.	.	.
Hotels garnis	69	+1,5	3 756	-1,3	54,3	2,3	2,7
Erholungs-, Ferien-, Schulungsheime	24	-11,1	3 122	-0,4	42,0	2,6	3,4
Ferienhäuser, -wohnungen, -zentren	5	-28,6	157	-12,3	28,2	4,6	14,5
Hütten, Jugendherbergen u. Ä.	4	—	652	—	35,5	2,0	2,3
Vorsorge- und Reha-Kliniken	3	—	283	—	97,2	30,7	16,0
Campingplätze	4	—
Köln und Rhein-Erft-Kreis	401	-0,5	39 709	+2,2	54,9	2,0	2,0
Hotels	160	+2,6	22 224	+3,7	54,5	1,9	1,8
Gasthöfe	14	-12,5	260	-10,3	26,2	2,6	2,9
Pensionen	9	-25,0	293	-15,1	51,6	2,9	4,1
Hotels garnis	176	—	12 677	+0,9	53,8	1,8	2,1
Erholungs-, Ferien-, Schulungsheime	14	—	2 070	+3,6	66,6	6,4	4,3
Ferienhäuser, -wohnungen, -zentren	8	+14,3	157	+6,8	38,5	7,0	12,2
Hütten, Jugendherbergen u. Ä.	10	-9,1	1 722	-1,6	51,1	1,8	2,0
Vorsorge- und Reha-Kliniken	4	—	306	-2,5	.	.	.
Campingplätze	6	-14,3
Düsseldorf und Kreis Mettmann	320	+0,6	33 992	+3,5	52,2	1,7	1,9
Hotels	122	—	20 926	+4,0	50,9	1,6	1,8
Gasthöfe	4	—	69	+1,5	.	.	.
Pensionen	3	—	47	—	17,7	2,0	1,8
Hotels garnis	177	+1,7	11 699	+3,0	55,8	1,9	2,1
Erholungs-, Ferien-, Schulungsheime	6	—	467	-0,8	.	.	.
Ferienhäuser, -wohnungen, -zentren	3	—	39	—	37,4	2,1	2,6
Hütten, Jugendherbergen u. Ä.	4	—	745	—	44,8	2,0	2,3
Vorsorge- und Reha-Kliniken	—	—	—	—	—	—	—
Campingplätze	1	-50,0
Ruhrgebiet	571	+1,6	41 805	+3,4	46,6	1,9	1,9
Hotels	264	+0,8	22 165	+4,2	45,8	1,6	1,8
Gasthöfe	27	+8,0	458	+3,9	27,1	2,1	2,6
Pensionen	16	—	355	+1,1	39,1	2,5	6,4
Hotels garnis	143	+1,4	9 386	+3,7	47,1	1,7	1,9
Erholungs-, Ferien-, Schulungsheime	39	—	4 551	+2,2	42,5	2,9	4,2
Ferienhäuser, -wohnungen, -zentren	11	—	263	+2,3	38,4	8,4	14,1
Hütten, Jugendherbergen u. Ä.	31	+6,9	2 904	+0,7	32,0	2,0	2,0
Vorsorge- und Reha-Kliniken	9	—	1 723	—	97,3	26,8	74,0
Campingplätze	31	+3,3	.	.	.	1,8	1,4
Bergisches Städtedreieck	80	+2,6	5 507	+3,5	44,4	2,3	2,0
Hotels	40	+2,6	2 379	+8,4	43,2	1,8	1,9
Gasthöfe	1	—	10	—	.	.	.
Pensionen	1	x	36	x	.	.	.
Hotels garnis	22	+4,8	1 355	+0,1	43,1	1,8	2,3
Erholungs-, Ferien-, Schulungsheime	8	-11,1	1 076	-2,6	42,8	4,3	3,8
Ferienhäuser, -wohnungen, -zentren	1	—	32	—	.	.	.
Hütten, Jugendherbergen u. Ä.	4	—	293	-3,3	23,8	1,6	1,5
Vorsorge- und Reha-Kliniken	2	—	326	—	.	.	.
Campingplätze	1	—
Nordrhein-Westfalen	5 021	—	308 612	+2,0	44,6	2,2	2,1
Hotels	2 065	+1,0	148 584	+2,8	43,1	1,7	1,9
Gasthöfe	385	-2,5	7 087	-0,7	23,0	2,2	3,2
Pensionen	344	-3,4	7 787	-4,3	28,6	3,0	4,1
Hotels garnis	949	+0,5	55 842	+2,6	48,9	1,9	2,2
Erholungs-, Ferien-, Schulungsheime	369	—	35 110	+1,9	40,8	3,0	3,1
Ferienhäuser, -wohnungen, -zentren	337	+0,9	16 847	+2,0	30,7	3,9	4,2
Hütten, Jugendherbergen u. Ä.	200	-2,4	17 818	+0,4	30,4	2,0	2,2
Vorsorge- und Reha-Kliniken	113	—	19 537	-1,3	90,0	23,9	35,5
Campingplätze	259	-0,4	.	.	.	2,0	2,0

Anmerkungen Seite 9

Noch: 2.3 Kapazität und Leistung der Beherbergungsstätten nach Reisegebieten und Betriebsarten

März 2017

Reisegebiet Betriebsart	Ankünfte				Übernachtungen			
	aller Gäste	Verände- rung ¹⁾	aus- ländischer Gäste	Verände- rung ¹⁾	aller Gäste	Verände- rung ¹⁾	aus- ländischer Gäste	Verände- rung ¹⁾
Bergisches Land	57 191	+20,5	10 209	+61,3	141 602	+9,8	22 125	+51,9
Hotels	32 353	+29,7	8 656	+67,3	56 479	+27,0	16 637	+59,7
Gasthöfe	265	-18,0	29	+38,1	593	-25,9	96	+84,6
Pensionen	332	-39,9	40	+21,2	983	-36,2	210	+22,8
Hotels garnis
Erholungs-, Ferien-, Schulungsheime	13 078	+20,6	415	-1,4	25 909	+7,1	1 168	-9,0
Ferienhäuser, -wohnungen, -zentren
Hütten, Jugendherbergen u. Ä.
Vorsorge- und Reha-Kliniken	1 574	+3,3	4	-20,0	35 974	+1,8	339	-3,4
Campingplätze
Bonn und Rhein-Sieg-Kreis	130 409	+27,4	24 444	+48,7	262 535	+22,1	53 244	+41,2
Hotels	80 492	+34,1	17 489	+53,2	135 589	+25,8	33 426	+34,5
Gasthöfe	1 124	+38,1	100	+117,4	2 123	+18,4	262	+315,9
Pensionen
Hotels garnis	28 001	+20,8	5 760	+38,3	63 145	+38,0	15 331	+63,6
Erholungs-, Ferien-, Schulungsheime	15 525	+23,8	522	+56,8	40 677	+8,2	1 768	+31,8
Ferienhäuser, -wohnungen, -zentren	299	-6,0	32	-49,2	1 371	+85,3	465	+275,0
Hütten, Jugendherbergen u. Ä.	3 571	-19,5	470	+27,4	7 177	-24,2	1 088	+21,4
Vorsorge- und Reha-Kliniken	278	+6,5	3	-50,0	8 527	+3,3	48	-70,6
Campingplätze
Köln und Rhein-Erft-Kreis	343 387	+16,7	102 850	+18,6	676 183	+21,7	202 890	+18,5
Hotels	198 110	+17,8	65 116	+20,9	373 061	+32,0	118 312	+18,2
Gasthöfe	812	+0,2	96	+20,0	2 108	+9,1	278	+25,2
Pensionen	1 619	+0,3	690	-2,7	4 684	-6,7	2 807	+5,0
Hotels garnis	118 936	+19,4	31 504	+16,8	211 595	+19,7	67 611	+25,0
Erholungs-, Ferien-, Schulungsheime	6 669	-10,6	758	+13,1	42 721	-5,3	3 297	-17,5
Ferienhäuser, -wohnungen, -zentren	268	-3,9	86	-10,4	1 874	-5,6	1 046	-13,5
Hütten, Jugendherbergen u. Ä.	14 888	+5,9	4 568	+8,5	27 254	-5,4	9 269	+10,2
Vorsorge- und Reha-Kliniken
Campingplätze
Düsseldorf und Kreis Mettmann	316 938	+22,4	120 168	+35,1	550 287	+26,3	229 877	+42,0
Hotels	202 050	+22,1	81 354	+33,5	330 036	+25,1	146 598	+39,4
Gasthöfe
Pensionen	132	-14,8	59	-4,8	258	-22,5	109	-17,4
Hotels garnis	107 152	+23,8	37 573	+40,1	202 296	+30,3	79 917	+48,0
Erholungs-, Ferien-, Schulungsheime
Ferienhäuser, -wohnungen, -zentren	220	+44,7	95	+63,8	452	+8,9	251	+191,9
Hütten, Jugendherbergen u. Ä.	5 276	+13,1	958	-1,5	10 345	+7,6	2 187	+9,0
Vorsorge- und Reha-Kliniken	-	-	-	-	-	-	-	-
Campingplätze
Ruhrgebiet	318 938	+25,6	56 521	+35,5	607 475	+20,4	105 378	+39,7
Hotels	196 634	+25,2	37 207	+30,9	314 890	+23,6	67 501	+36,1
Gasthöfe	1 835	+41,8	97	+27,6	3 854	+41,9	250	+26,9
Pensionen	1 688	+8,6	112	+75,0	4 304	+7,3	716	+88,4
Hotels garnis	79 478	+27,6	16 762	+44,7	137 087	+27,1	31 638	+45,6
Erholungs-, Ferien-, Schulungsheime	20 342	+35,1	154	+20,3	59 647	+13,1	643	-0,2
Ferienhäuser, -wohnungen, -zentren	375	+16,8	16	+128,6	3 133	+14,5	225	+1,4
Hütten, Jugendherbergen u. Ä.	14 579	+15,4	2 018	+57,7	28 790	+12,5	3 967	+82,9
Vorsorge- und Reha-Kliniken	1 941	+10,3	3	-50,0	51 991	+3,8	222	+109,4
Campingplätze	2 066	+8,1	152	-3,8	3 779	-4,2	216	-42,1
Bergisches Städtedreieck	32 728	+12,1	5 522	-8,4	75 845	+7,8	11 122	-12,2
Hotels	17 761	+15,9	4 075	-12,6	31 855	+10,0	7 864	-13,2
Gasthöfe
Pensionen
Hotels garnis	9 813	+19,8	1 265	-1,9	18 103	+5,5	2 928	-13,2
Erholungs-, Ferien-, Schulungsheime	3 284	+9,0	26	-31,6	14 265	+9,4	100	-36,7
Ferienhäuser, -wohnungen, -zentren
Hütten, Jugendherbergen u. Ä.	1 350	+9,0	153	+393,5	2 161	-21,0	224	+194,7
Vorsorge- und Reha-Kliniken
Campingplätze
Nordrhein-Westfalen	1 965 672	+19,0	454 038	+24,0	4 307 509	+12,4	939 509	+22,7
Hotels	1 146 158	+20,8	302 345	+23,5	1 980 230	+20,7	563 755	+23,0
Gasthöfe	22 902	+20,4	3 144	+18,7	50 414	+13,8	10 127	+17,8
Pensionen	22 986	+3,3	2 814	-0,7	68 505	-14,1	11 624	-1,9
Hotels garnis	456 309	+24,0	111 957	+32,0	846 632	+26,2	243 906	+39,5
Erholungs-, Ferien-, Schulungsheime	145 978	+22,9	3 740	+19,9	443 280	+10,0	11 556	+0,4
Ferienhäuser, -wohnungen, -zentren	40 544	-8,5	16 040	+4,5	159 973	-19,3	66 995	-3,0
Hütten, Jugendherbergen u. Ä.	85 074	+4,6	10 491	+15,6	167 755	-10,7	22 994	+17,6
Vorsorge- und Reha-Kliniken	22 757	-3,1	49	-39,5	544 807	+0,9	1 740	-49,4
Campingplätze	22 964	-12,7	3 458	-4,0	45 913	-33,6	6 812	-17,5

Anmerkungen Seite 9

2.4 Leistung der Beherbergungsstätten nach Reisegebieten und Herkunftsländern

März 2017

Reisegebiet Herkunftsland (ständiger Wohnsitz)	Ankünfte		Übernachtungen			Mittlere Aufenthalts- dauer ³⁾
	aller Gäste	Verän- derung ¹⁾	aller Gäste	Verän- derung ¹⁾	Anteil ²⁾	
Eifel und Region Aachen	96 509	+12,8	214 439	+1,2	100	2,2
Bundesrepublik Deutschland	73 969	+15,1	162 695	+0,7	75,9	2,2
Ausland	22 540	+5,7	51 744	+2,7	24,1	2,3
Europa	17 469	+5,3	41 418	+0,4	80,0	2,4
EU-Länder	15 871	+4,3	38 043	-0,1	73,5	2,4
Belgien	4 661	-1,4	9 048	-13,6	17,5	1,9
Bulgarien	45	-55,0	112	-44,6	0,2	2,5
Dänemark	134	-16,3	279	-8,2	0,5	2,1
Estland	4	-42,9	8	-	-	2,0
Finnland	134	+22,9	316	+57,2	0,6	2,4
Frankreich	1 564	+18,8	2 488	+21,5	4,8	1,6
Griechenland	106	+100,0	335	+65,8	0,6	3,2
Republik Irland	123	-16,3	183	-19,0	0,4	1,5
Italien	735	+44,4	2 060	+122,5	4,0	2,8
Kroatien	67	+76,3	371	+267,3	0,7	5,5
Lettland	6	-66,7	6	-71,4	-	1,0
Litauen	29	-44,2	82	-2,4	0,2	2,8
Luxemburg	319	+23,2	497	-18,1	1,0	1,6
Malta	1	-66,7	4	-71,4	-	4,0
Niederlande	4 383	-6,7	15 091	-7,3	29,2	3,4
Österreich	473	+16,5	1 011	+38,5	2,0	2,1
Polen	528	+51,3	1 555	+101,7	3,0	2,9
Portugal	65	+71,1	225	-27,2	0,4	3,5
Rumänien	392	+197,0	539	+35,1	1,0	1,4
Schweden	138	-19,3	181	-34,9	0,3	1,3
Slowakische Republik	45	+114,3	113	+117,3	0,2	2,5
Slowenien	46	+84,0	113	+232,4	0,2	2,5
Spanien	328	-4,4	503	-31,0	1,0	1,5
Tschechische Republik	159	+32,5	278	+45,5	0,5	1,7
Ungarn	89	+30,9	238	-3,3	0,5	2,7
Vereinigtes Königreich	1 285	-2,5	2 317	-6,9	4,5	1,8
Zypern	12	-47,8	90	-28,6	0,2	7,5
Island	6	-45,5	8	-52,9	-	1,3
Norwegen	75	+31,6	123	+55,7	0,2	1,6
Russland	335	+40,8	733	-2,4	1,4	2,2
Schweiz	681	-1,4	1 169	-8,7	2,3	1,7
Türkei	243	+13,0	553	-26,6	1,1	2,3
Ukraine	70	+14,8	124	+21,6	0,2	1,8
sonstige europäische Länder	188	+86,1	665	+242,8	1,3	3,5
Afrika	193	+44,0	674	+92,6	1,3	3,5
Republik Südafrika	121	+116,1	201	+74,8	0,4	1,7
sonstige afrikanische Länder	72	-7,7	473	+101,3	0,9	6,6
Asien	1 747	+8,6	4 333	+9,1	8,4	2,5
Arabische Golfstaaten	316	-6,0	808	-39,2	1,6	2,6
Volksrepublik China und Hongkong	435	+28,7	939	+51,5	1,8	2,2
Indien	139	+51,1	477	+25,2	0,9	3,4
Israel	74	+105,6	236	+91,9	0,5	3,2
Japan	371	+9,4	627	+30,9	1,2	1,7
Südkorea	91	-43,1	128	-61,8	0,2	1,4
Taiwan	99	+10,0	158	-37,8	0,3	1,6
sonstige asiatische Länder	222	+1,8	960	+111,9	1,9	4,3
Amerika	1 247	+9,7	2 684	+26,3	5,2	2,2
Kanada	96	+52,4	234	+105,3	0,5	2,4
USA	928	-2,2	1 758	+3,6	3,4	1,9
sonstige nordamerikanische Länder	11	+120,0	33	-13,2	0,1	3,0
Mittelamerika und Karibik	27	-35,7	62	+14,8	0,1	2,3
Brasilien	109	+159,5	428	+386,4	0,8	3,9
sonstige südamerikanische Länder	76	+111,1	169	+26,1	0,3	2,2
Australien	42	-12,5	79	-35,8	0,2	1,9
Neuseeland und Ozeanien	12	-73,9	22	-72,2	-	1,8
Ohne Angabe	1 830	+4,2	2 534	+1,2	4,9	1,4

1) Veränderung gegenüber dem Vorjahreszeitraum in % – 2) Bei Übernachtungen von Gästen aus der Bundesrepublik Deutschland und dem Ausland: Anteil an allen Übernachtungen im Bundesgebiet; sonst: Anteil an allen Übernachtungen am Ausland zusammen. – 3) mittlere Aufenthaltsdauer in Tagen = Übernachtungen/ Ankünfte

Noch: 2.4 Leistung der Beherbergungsstätten nach Reisegebieten und Herkunftsländern

März 2017

Reisegebiet Herkunftsland (ständiger Wohnsitz)	Ankünfte		Übernachtungen			Mittlere Aufenthalts- dauer ³⁾
	aller Gäste	Verän- derung ¹⁾	aller Gäste	Verän- derung ¹⁾	Anteil ²⁾	
Niederrhein	179 036	+18,6	353 396	+9,7	100	2,0
Bundesrepublik Deutschland	139 780	+18,8	279 016	+7,9	79,0	2,0
Ausland	39 256	+17,6	74 380	+17,1	21,0	1,9
Europa	30 591	+9,6	57 560	+12,2	77,4	1,9
EU-Länder	26 322	+4,8	49 947	+8,5	67,2	1,9
Belgien	2 428	-13,4	4 012	-9,9	5,4	1,7
Bulgarien	162	+13,3	383	-3,3	0,5	2,4
Dänemark	699	-24,2	1 194	-44,8	1,6	1,7
Estland	134	-23,4	250	-17,5	0,3	1,9
Finnland	191	+32,6	342	+25,7	0,5	1,8
Frankreich	3 071	+14,7	5 887	+20,9	7,9	1,9
Griechenland	292	+75,9	535	+88,4	0,7	1,8
Republik Irland	150	+44,2	275	+73,0	0,4	1,8
Italien	2 248	+24,8	4 715	+24,3	6,3	2,1
Kroatien	78	+32,2	271	+120,3	0,4	3,5
Lettland	62	+51,2	134	+94,2	0,2	2,2
Litauen	82	+51,9	219	+151,7	0,3	2,7
Luxemburg	217	-5,2	328	+10,1	0,4	1,5
Malta	11	-21,4	13	-53,6	-	1,2
Niederlande	7 638	-7,7	12 617	-8,6	17,0	1,7
Österreich	1 429	+9,3	3 000	+33,0	4,0	2,1
Polen	1 597	+42,6	4 368	+45,2	5,9	2,7
Portugal	313	+40,4	730	+38,3	1,0	2,3
Rumänien	336	+15,1	949	+8,7	1,3	2,8
Schweden	505	+29,8	804	+13,7	1,1	1,6
Slowakische Republik	131	-22,9	309	-38,9	0,4	2,4
Slowenien	124	+21,6	399	+81,4	0,5	3,2
Spanien	1 213	+26,2	2 292	+37,6	3,1	1,9
Tschechische Republik	502	+21,5	1 134	+34,4	1,5	2,3
Ungarn	367	+61,7	817	+122,6	1,1	2,2
Vereinigtes Königreich	2 322	+1,3	3 929	+0,4	5,3	1,7
Zypern	20	+66,7	41	+64,0	0,1	2,1
Island	87	x	116	x	0,2	1,3
Norwegen	550	+163,2	757	+114,4	1,0	1,4
Russland	492	+61,3	1 103	+50,3	1,5	2,2
Schweiz	1 386	+20,3	2 382	+18,0	3,2	1,7
Türkei	736	+33,1	1 366	+52,3	1,8	1,9
Ukraine	139	-	350	-9,6	0,5	2,5
sonstige europäische Länder	879	+107,3	1 539	+78,1	2,1	1,8
Afrika	197	-16,5	402	-21,8	0,5	2,0
Republik Südafrika	62	-3,1	130	-0,8	0,2	2,1
sonstige afrikanische Länder	135	-21,5	272	-29,0	0,4	2,0
Asien	2 372	+73,0	5 268	+37,7	7,1	2,2
Arabische Golfstaaten	201	+101,0	624	-50,0	0,8	3,1
Volksrepublik China und Hongkong	1 082	+67,0	1 937	+105,8	2,6	1,8
Indien	163	+41,7	666	+22,4	0,9	4,1
Israel	141	+83,1	298	+112,9	0,4	2,1
Japan	277	+81,0	594	+110,6	0,8	2,1
Südkorea	101	+339,1	239	+431,1	0,3	2,4
Taiwan	71	+73,2	257	+182,4	0,3	3,6
sonstige asiatische Länder	336	+57,0	653	+21,6	0,9	1,9
Amerika	2 482	+78,6	4 286	+54,1	5,8	1,7
Kanada	204	+33,3	422	+14,7	0,6	2,1
USA	1 813	+73,0	3 035	+61,9	4,1	1,7
sonstige nordamerikanische Länder	47	x	74	+94,7	0,1	1,6
Mittelamerika und Karibik	68	+423,1	159	+287,8	0,2	2,3
Brasilien	170	+117,9	296	+68,2	0,4	1,7
sonstige südamerikanische Länder	180	+95,7	300	+6,0	0,4	1,7
Australien	109	+131,9	208	+177,3	0,3	1,9
Neuseeland und Ozeanien	28	+133,3	70	+218,2	0,1	2,5
Ohne Angabe	3 477	+43,3	6 586	+30,9	8,9	1,9

Noch: 2.4 Leistung der Beherbergungsstätten nach Reisegebieten und Herkunftsländern

März 2017

Reisegebiet Herkunftsland (ständiger Wohnsitz)	Ankünfte		Übernachtungen			Mittlere Aufenthalts- dauer ³⁾
	aller Gäste	Verän- derung ¹⁾	aller Gäste	Verän- derung ¹⁾	Anteil ²⁾	
Münsterland	134 824	+16,1	314 287	+10,3	100	2,3
Bundesrepublik Deutschland	121 996	+16,0	284 112	+9,5	90,4	2,3
Ausland	12 828	+16,7	30 175	+19,1	9,6	2,4
Europa	10 415	+13,0	24 852	+15,8	82,4	2,4
EU-Länder	9 040	+13,0	22 113	+17,7	73,3	2,4
Belgien	535	+7,2	1 023	+8,7	3,4	1,9
Bulgarien	46	+12,2	546	+16,9	1,8	11,9
Dänemark	457	+8,3	792	+23,8	2,6	1,7
Estland	10	+100,0	19	+216,7	0,1	1,9
Finnland	106	+37,7	178	+69,5	0,6	1,7
Frankreich	623	+15,2	1 209	+38,6	4,0	1,9
Griechenland	64	+120,7	123	+112,1	0,4	1,9
Republik Irland	24	-17,2	62	-13,9	0,2	2,6
Italien	424	+7,3	996	+33,7	3,3	2,3
Kroatien	103	+347,8	575	+2,0	1,9	5,6
Lettland	19	-38,7	21	-60,4	0,1	1,1
Litauen	55	+44,7	335	+392,6	1,1	6,1
Luxemburg	105	-	172	+6,2	0,6	1,6
Malta	3	-66,7	3	-78,6	-	1,0
Niederlande	3 349	+8,9	5 555	-9,0	18,4	1,7
Österreich	538	+7,4	1 230	+15,5	4,1	2,3
Polen	666	+16,4	3 058	+17,7	10,1	4,6
Portugal	51	-8,9	163	+68,0	0,5	3,2
Rumänien	103	+5,1	1 546	+135,0	5,1	15,0
Schweden	374	+12,3	586	+20,1	1,9	1,6
Slowakische Republik	89	+102,3	674	+40,1	2,2	7,6
Slowenien	53	-19,7	467	+9,6	1,5	8,8
Spanien	272	+47,0	604	+31,6	2,0	2,2
Tschechische Republik	145	-2,7	545	+50,6	1,8	3,8
Ungarn	94	+27,0	364	+67,0	1,2	3,9
Vereinigtes Königreich	732	+22,2	1 267	+18,9	4,2	1,7
Zypern	-	-	-	-	-	-
Island	4	-33,3	4	-71,4	-	1,0
Norwegen	135	-23,7	225	-16,4	0,7	1,7
Russland	148	+12,1	350	+12,2	1,2	2,4
Schweiz	588	+25,6	1 058	+13,9	3,5	1,8
Türkei	146	+36,4	426	+96,3	1,4	2,9
Ukraine	37	-14,0	110	+11,1	0,4	3,0
sonstige europäische Länder	317	+9,7	566	-31,2	1,9	1,8
Afrika	81	+37,3	230	+38,6	0,8	2,8
Republik Südafrika	22	+29,4	47	-13,0	0,2	2,1
sonstige afrikanische Länder	59	+40,5	183	+63,4	0,6	3,1
Asien	582	+32,9	1 369	+20,4	4,5	2,4
Arabische Golfstaaten	61	+205,0	125	+86,6	0,4	2,0
Volksrepublik China und Hongkong	219	+11,2	447	-11,7	1,5	2,0
Indien	66	+127,6	141	+60,2	0,5	2,1
Israel	39	-2,5	103	+24,1	0,3	2,6
Japan	80	+23,1	221	+22,1	0,7	2,8
Südkorea	12	-50,0	56	-	0,2	4,7
Taiwan	23	+64,3	43	+19,4	0,1	1,9
sonstige asiatische Länder	82	+67,3	233	+94,2	0,8	2,8
Amerika	562	+28,6	1 410	+42,3	4,7	2,5
Kanada	35	-37,5	96	-27,8	0,3	2,7
USA	412	+27,6	1 041	+43,0	3,4	2,5
sonstige nordamerikanische Länder	3	x	7	x	-	2,3
Mittelamerika und Karibik	23	+155,6	65	+441,7	0,2	2,8
Brasilien	38	+111,1	123	+136,5	0,4	3,2
sonstige südamerikanische Länder	51	+64,5	78	+18,2	0,3	1,5
Australien	54	+440,0	107	+409,5	0,4	2,0
Neuseeland und Ozeanien	6	-25,0	6	-45,5	-	1,0
Ohne Angabe	1 128	+37,2	2 201	+40,7	7,3	2,0

Anmerkungen Seite 31

Noch: 2.4 Leistung der Beherbergungsstätten nach Reisegebieten und Herkunftsländern

März 2017

Reisegebiet Herkunftsland (ständiger Wohnsitz)	Ankünfte		Übernachtungen			Mittlere Aufenthalts- dauer ³⁾
	aller Gäste	Verän- derung ¹⁾	aller Gäste	Verän- derung ¹⁾	Anteil ²⁾	
Teutoburger Wald	169 247	+21,8	557 710	+7,9	100	3,3
Bundesrepublik Deutschland	149 684	+19,5	512 824	+6,7	92,0	3,4
Ausland	19 563	+43,0	44 886	+24,1	8,0	2,3
Europa	14 748	+32,0	33 116	+18,0	73,8	2,2
EU-Länder	12 587	+31,2	27 134	+11,7	60,5	2,2
Belgien	688	+11,9	1 121	+7,3	2,5	1,6
Bulgarien	52	+48,6	124	+31,9	0,3	2,4
Dänemark	388	+2,6	682	-15,8	1,5	1,8
Estland	36	-32,1	116	+61,1	0,3	3,2
Finnland	104	+2,0	217	-6,9	0,5	2,1
Frankreich	794	-6,8	1 852	+7,4	4,1	2,3
Griechenland	63	-13,7	276	+54,2	0,6	4,4
Republik Irland	87	+180,6	200	+376,2	0,4	2,3
Italien	614	+41,8	1 338	+63,0	3,0	2,2
Kroatien	59	+43,9	413	+282,4	0,9	7,0
Lettland	75	+400,0	125	+290,6	0,3	1,7
Litauen	100	+143,9	222	+149,4	0,5	2,2
Luxemburg	101	+71,2	165	+61,8	0,4	1,6
Malta	2	+100,0	2	+100,0	-	1,0
Niederlande	4 740	+46,0	6 829	-12,5	15,2	1,4
Österreich	719	+30,3	1 575	+14,1	3,5	2,2
Polen	870	+28,5	2 695	+10,1	6,0	3,1
Portugal	140	+15,7	609	+10,5	1,4	4,4
Rumänien	237	+123,6	2 104	+26,1	4,7	8,9
Schweden	324	+42,7	574	+24,0	1,3	1,8
Slowakische Republik	52	+13,0	208	+69,1	0,5	4,0
Slowenien	66	+43,5	215	+147,1	0,5	3,3
Spanien	423	+35,1	1 045	+16,8	2,3	2,5
Tschechische Republik	449	+34,4	1 457	+73,2	3,2	3,2
Ungarn	290	+55,9	555	+39,1	1,2	1,9
Vereinigtes Königreich	1 114	+10,7	2 415	+7,4	5,4	2,2
Zypern	-	-	-	-	-	-
Island	5	-	10	-16,7	-	2,0
Norwegen	76	-39,7	206	-24,0	0,5	2,7
Russland	595	+161,0	2 114	+176,7	4,7	3,6
Schweiz	767	+30,4	1 497	+25,8	3,3	2,0
Türkei	173	+1,2	499	+40,6	1,1	2,9
Ukraine	67	+13,6	114	-32,5	0,3	1,7
sonstige europäische Länder	478	+20,1	1 542	+51,0	3,4	3,2
Afrika	112	+67,2	491	+72,3	1,1	4,4
Republik Südafrika	70	+150,0	252	+414,3	0,6	3,6
sonstige afrikanische Länder	42	+7,7	239	+1,3	0,5	5,7
Asien	851	+28,0	3 318	-17,7	7,4	3,9
Arabische Golfstaaten	48	-42,2	776	-51,7	1,7	16,2
Volksrepublik China und Hongkong	360	+66,7	1 082	+16,8	2,4	3,0
Indien	66	+22,2	437	+233,6	1,0	6,6
Israel	61	+74,3	118	+51,3	0,3	1,9
Japan	135	+32,4	310	+14,8	0,7	2,3
Südkorea	36	+50,0	199	+128,7	0,4	5,5
Taiwan	32	+100,0	57	+90,0	0,1	1,8
sonstige asiatische Länder	113	-16,3	339	-62,5	0,8	3,0
Amerika	815	+42,0	2 719	+64,4	6,1	3,3
Kanada	100	+150,0	255	+183,3	0,6	2,6
USA	564	+20,8	1 805	+38,4	4,0	3,2
sonstige nordamerikanische Länder	15	+114,3	42	+68,0	0,1	2,8
Mittelamerika und Karibik	35	x	199	+323,4	0,4	5,7
Brasilien	63	+65,8	226	+71,2	0,5	3,6
sonstige südamerikanische Länder	38	+123,5	192	+242,9	0,4	5,1
Australien	101	+274,1	201	+89,6	0,4	2,0
Neuseeland und Ozeanien	52	+85,7	86	+115,0	0,2	1,7
Ohne Angabe	2 884	+150,6	4 955	+149,2	11,0	1,7

Noch: 2.4 Leistung der Beherbergungsstätten nach Reisegebieten und Herkunftsländern

März 2017

Reisegebiet Herkunftsland (ständiger Wohnsitz)	Ankünfte		Übernachtungen			Mittlere Aufenthalts- dauer ³⁾
	aller Gäste	Verän- derung ¹⁾	aller Gäste	Verän- derung ¹⁾	Anteil ²⁾	
Sauerland	167 058	+6,3	489 048	-6,9	100	2,9
Bundesrepublik Deutschland	131 135	+9,0	384 921	-7,8	78,7	2,9
Ausland	35 923	-2,5	104 127	-3,5	21,3	2,9
Europa	33 614	-4,7	98 978	-5,0	95,1	2,9
EU-Länder	32 741	-4,9	96 879	-5,0	93,0	3,0
Belgien	3 493	+8,3	11 400	+27,5	10,9	3,3
Bulgarien	31	-13,9	80	-63,3	0,1	2,6
Dänemark	594	-23,8	1 433	-42,9	1,4	2,4
Estland	6	-33,3	6	-53,8	-	1,0
Finnland	39	+56,0	67	+45,7	0,1	1,7
Frankreich	470	+11,9	737	-11,1	0,7	1,6
Griechenland	21	-	82	+67,3	0,1	3,9
Republik Irland	17	-15,0	34	-64,6	-	2,0
Italien	384	-0,8	904	-21,4	0,9	2,4
Kroatien	21	+31,3	26	-50,0	-	1,2
Lettland	17	-61,4	37	-75,2	-	2,2
Litauen	10	-52,4	28	-76,5	-	2,8
Luxemburg	47	-6,0	83	-15,3	0,1	1,8
Malta	8	+166,7	31	+138,5	-	3,9
Niederlande	24 989	-7,8	74 275	-8,3	71,3	3,0
Österreich	597	+13,7	1 412	+43,1	1,4	2,4
Polen	628	+51,3	2 077	+96,3	2,0	3,3
Portugal	54	+17,4	273	-20,9	0,3	5,1
Rumänien	172	+26,5	715	+49,6	0,7	4,2
Schweden	74	-19,6	106	-28,9	0,1	1,4
Slowakische Republik	68	-2,9	337	-18,6	0,3	5,0
Slowenien	39	+30,0	105	-19,8	0,1	2,7
Spanien	150	+2,0	348	+20,0	0,3	2,3
Tschechische Republik	307	+34,1	714	-18,9	0,7	2,3
Ungarn	118	+20,4	686	+106,6	0,7	5,8
Vereinigtes Königreich	387	-14,2	772	-47,6	0,7	2,0
Zypern	-	-100,0	111	-19,6	0,1	-
Island	6	x	13	x	-	2,2
Norwegen	41	+13,9	268	+277,5	0,3	6,5
Russland	108	+80,0	241	+11,1	0,2	2,2
Schweiz	354	+23,8	580	-10,5	0,6	1,6
Türkei	79	-67,5	219	-41,6	0,2	2,8
Ukraine	47	+193,8	130	+271,4	0,1	2,8
sonstige europäische Länder	238	+17,8	648	-21,2	0,6	2,7
Afrika	11	-65,6	34	-43,3	-	3,1
Republik Südafrika	2	-66,7	2	-83,3	-	1,0
sonstige afrikanische Länder	9	-65,4	32	-33,3	-	3,6
Asien	545	+7,5	1 556	+9,8	1,5	2,9
Arabische Golfstaaten	41	-41,4	79	-35,2	0,1	1,9
Volksrepublik China und Hongkong	274	+52,2	738	+49,7	0,7	2,7
Indien	42	-16,0	379	+43,6	0,4	9,0
Israel	15	-37,5	19	-61,2	-	1,3
Japan	35	-43,5	68	-56,1	0,1	1,9
Südkorea	16	-63,6	34	-76,7	-	2,1
Taiwan	45	+55,2	71	-	0,1	1,6
sonstige asiatische Länder	77	+60,4	168	+43,6	0,2	2,2
Amerika	388	+29,8	1 026	+24,1	1,0	2,6
Kanada	33	-8,3	116	+10,5	0,1	3,5
USA	252	+44,0	625	+70,8	0,6	2,5
sonstige nordamerikanische Länder	7	+250,0	43	+72,0	-	6,1
Mittelamerika und Karibik	55	+71,9	156	+38,1	0,1	2,8
Brasilien	21	-12,5	42	-71,2	-	2,0
sonstige südamerikanische Länder	20	-33,3	44	-38,9	-	2,2
Australien	18	-14,3	34	-15,0	-	1,9
Neuseeland und Ozeanien	12	x	32	+146,2	-	2,7
Ohne Angabe	1 335	+85,4	2 467	+80,7	2,4	1,8

Anmerkungen Seite 31

Noch: 2.4 Leistung der Beherbergungsstätten nach Reisegebieten und Herkunftsländern

März 2017

Reisegebiet Herkunftsland (ständiger Wohnsitz)	Ankünfte		Übernachtungen			Mittlere Aufenthalts- dauer ³⁾
	aller Gäste	Verän- derung ¹⁾	aller Gäste	Verän- derung ¹⁾	Anteil ²⁾	
Siegerland-Wittgenstein	19 407	+13,5	64 702	+3,9	100	3,3
Bundesrepublik Deutschland	15 193	+14,5	55 141	+2,7	85,2	3,6
Ausland	4 214	+10,1	9 561	+11,0	14,8	2,3
Europa	2 896	+4,0	6 797	+3,3	71,1	2,3
EU-Länder	2 680	+4,2	6 390	+3,5	66,8	2,4
Belgien	123	+8,8	221	+18,2	2,3	1,8
Bulgarien	4	+100,0	5	+25,0	0,1	1,3
Dänemark	33	+3,1	53	-19,7	0,6	1,6
Estland	—	—	—	—	—	—
Finnland	24	+41,2	28	+21,7	0,3	1,2
Frankreich	138	-19,3	216	-22,0	2,3	1,6
Griechenland	10	+100,0	20	+17,6	0,2	2,0
Republik Irland	26	-7,1	124	—	1,3	4,8
Italien	105	+25,0	229	+94,1	2,4	2,2
Kroatien	3	+50,0	3	-40,0	—	1,0
Lettland	—	—	—	—	—	—
Litauen	1	-75,0	3	-25,0	—	3,0
Luxemburg	6	-14,3	16	+128,6	0,2	2,7
Malta	1	x	2	x	—	2,0
Niederlande	1 601	+9,7	3 963	+2,9	41,4	2,5
Österreich	96	-26,2	184	-18,6	1,9	1,9
Polen	127	+16,5	443	+93,4	4,6	3,5
Portugal	4	-81,0	12	-52,0	0,1	3,0
Rumänien	36	-29,4	150	-24,6	1,6	4,2
Schweden	31	—	46	-54,0	0,5	1,5
Slowakische Republik	13	-58,1	22	-72,2	0,2	1,7
Slowenien	10	+42,9	10	+11,1	0,1	1,0
Spanien	38	-20,8	69	-36,7	0,7	1,8
Tschechische Republik	174	+163,6	233	+76,5	2,4	1,3
Ungarn	15	-57,1	75	-35,3	0,8	5,0
Vereinigtes Königreich	61	-48,3	263	-2,6	2,8	4,3
Zypern	—	—	—	—	—	—
Island	—	—	—	—	—	—
Norwegen	19	+111,1	24	+71,4	0,3	1,3
Russland	26	+18,2	69	+40,8	0,7	2,7
Schweiz	118	-9,2	226	-12,4	2,4	1,9
Türkei	24	—	46	+48,4	0,5	1,9
Ukraine	12	-7,7	16	-20,0	0,2	1,3
sonstige europäische Länder	17	+13,3	26	-16,1	0,3	1,5
Afrika	15	+87,5	36	+71,4	0,4	2,4
Republik Südafrika	5	+150,0	14	+180,0	0,1	2,8
sonstige afrikanische Länder	10	+66,7	22	+37,5	0,2	2,2
Asien	129	-33,2	397	+6,7	4,2	3,1
Arabische Golfstaaten	5	-37,5	13	-13,3	0,1	2,6
Volksrepublik China und Hongkong	47	-60,5	195	-4,9	2,0	4,1
Indien	17	+41,7	33	+120,0	0,3	1,9
Israel	2	—	8	+33,3	0,1	4,0
Japan	29	+26,1	102	+67,2	1,1	3,5
Südkorea	12	+9,1	22	-12,0	0,2	1,8
Taiwan	3	-25,0	3	-70,0	—	1,0
sonstige asiatische Länder	14	—	21	-40,0	0,2	1,5
Amerika	63	-38,2	185	-37,5	1,9	2,9
Kanada	11	+120,0	51	+363,6	0,5	4,6
USA	43	-21,8	119	-20,1	1,2	2,8
sonstige nordamerikanische Länder	—	—	—	—	—	—
Mittelamerika und Karibik	7	-69,6	7	-93,3	0,1	1,0
Brasilien	2	-77,8	8	-38,5	0,1	4,0
sonstige südamerikanische Länder	—	—	—	—	—	—
Australien	1	—	12	+300,0	0,1	12,0
Neuseeland und Ozeanien	2	+100,0	4	+100,0	—	2,0
Ohne Angabe	1 108	+50,3	2 130	+58,5	22,3	1,9

Noch: 2.4 Leistung der Beherbergungsstätten nach Reisegebieten und Herkunftsländern

März 2017

Reisegebiet Herkunftsland (ständiger Wohnsitz)	Ankünfte		Übernachtungen			Mittlere Aufenthalts- dauer ³⁾
	aller Gäste	Verän- derung ¹⁾	aller Gäste	Verän- derung ¹⁾	Anteil ²⁾	
Bergisches Land	57 191	+20,5	141 602	+9,8	100	2,5
Bundesrepublik Deutschland	46 982	+14,3	119 477	+4,5	84,4	2,5
Ausland	10 209	+61,3	22 125	+51,9	15,6	2,2
Europa	7 108	+52,6	15 212	+46,0	68,8	2,1
EU-Länder	6 041	+46,6	13 166	+41,8	59,5	2,2
Belgien	390	-7,4	721	-7,1	3,3	1,8
Bulgarien	80	+263,6	195	+72,6	0,9	2,4
Dänemark	111	+30,6	250	+59,2	1,1	2,3
Estland	101	+206,1	204	+234,4	0,9	2,0
Finnland	49	+122,7	89	+134,2	0,4	1,8
Frankreich	460	+13,0	817	-9,8	3,7	1,8
Griechenland	39	+30,0	65	+30,0	0,3	1,7
Republik Irland	17	-34,6	42	-22,2	0,2	2,5
Italien	519	+70,7	1 232	+107,1	5,6	2,4
Kroatien	23	-4,2	49	-60,5	0,2	2,1
Lettland	8	-57,9	13	-63,9	0,1	1,6
Litauen	41	x	94	x	0,4	2,3
Luxemburg	77	+8,5	441	-9,1	2,0	5,7
Malta	4	+33,3	16	+33,3	0,1	4,0
Niederlande	1 079	+2,0	2 159	+12,5	9,8	2,0
Österreich	260	+47,7	532	+35,0	2,4	2,0
Polen	441	+52,1	1 049	+38,4	4,7	2,4
Portugal	57	+32,6	126	+72,6	0,6	2,2
Rumänien	73	+78,0	377	+83,9	1,7	5,2
Schweden	116	+18,4	200	-2,9	0,9	1,7
Slowakische Republik	871	x	1 861	x	8,4	2,1
Slowenien	40	-43,7	115	-59,6	0,5	2,9
Spanien	310	+95,0	740	+83,2	3,3	2,4
Tschechische Republik	177	+2,3	341	-22,7	1,5	1,9
Ungarn	101	+36,5	506	+85,3	2,3	5,0
Vereinigtes Königreich	596	+49,4	931	+28,8	4,2	1,6
Zypern	1	-50,0	1	-50,0	-	1,0
Island	1	-	1	-50,0	-	1,0
Norwegen	18	-48,6	42	-14,3	0,2	2,3
Russland	428	x	721	+324,1	3,3	1,7
Schweiz	339	+27,4	529	+3,3	2,4	1,6
Türkei	150	+226,1	404	+155,7	1,8	2,7
Ukraine	55	+266,7	131	+211,9	0,6	2,4
sonstige europäische Länder	76	-35,0	218	+7,9	1,0	2,9
Afrika	64	+204,8	240	+81,8	1,1	3,8
Republik Südafrika	18	+350,0	73	+92,1	0,3	4,1
sonstige afrikanische Länder	46	+170,6	167	+77,7	0,8	3,6
Asien	1 399	+75,3	3 216	+38,4	14,5	2,3
Arabische Golfstaaten	26	+333,3	100	x	0,5	3,8
Volksrepublik China und Hongkong	985	+126,4	1 932	+78,6	8,7	2,0
Indien	95	+66,7	477	+15,5	2,2	5,0
Israel	31	+158,3	102	+218,8	0,5	3,3
Japan	53	+65,6	137	+98,6	0,6	2,6
Südkorea	31	+210,0	106	+292,6	0,5	3,4
Taiwan	13	-92,8	29	-92,2	0,1	2,2
sonstige asiatische Länder	165	+153,8	333	+4,7	1,5	2,0
Amerika	958	+249,6	1 705	+152,6	7,7	1,8
Kanada	55	+292,9	125	+303,2	0,6	2,3
USA	546	+362,7	855	+140,2	3,9	1,6
sonstige nordamerikanische Länder	247	x	434	x	2,0	1,8
Mittelamerika und Karibik	26	+62,5	58	+48,7	0,3	2,2
Brasilien	34	+112,5	99	+135,7	0,4	2,9
sonstige südamerikanische Länder	50	-33,3	134	-11,8	0,6	2,7
Australien	38	+245,5	62	+77,1	0,3	1,6
Neuseeland und Ozeanien	-	-	-	-	-	-
Ohne Angabe	642	+13,4	1 690	+71,7	7,6	2,6

Anmerkungen Seite 31

Noch: 2.4 Leistung der Beherbergungsstätten nach Reisegebieten und Herkunftsländern

März 2017

Reisegebiet Herkunftsland (ständiger Wohnsitz)	Ankünfte		Übernachtungen			Mittlere Aufenthalts- dauer ³⁾
	aller Gäste	Verän- derung ¹⁾	aller Gäste	Verän- derung ¹⁾	Anteil ²⁾	
Bonn und Rhein-Sieg-Kreis	130 409	+27,4	262 535	+22,1	100	2,0
Bundesrepublik Deutschland	105 965	+23,3	209 291	+18,1	79,7	2,0
Ausland	24 444	+48,7	53 244	+41,2	20,3	2,2
Europa	15 102	+32,1	31 237	+34,4	58,7	2,1
EU-Länder	12 440	+29,0	25 237	+28,7	47,4	2,0
Belgien	1 153	+5,6	1 947	-5,8	3,7	1,7
Bulgarien	90	+246,2	180	+181,3	0,3	2,0
Dänemark	208	+26,1	382	+14,7	0,7	1,8
Estland	48	+71,4	95	+41,8	0,2	2,0
Finnland	114	+32,6	210	+17,3	0,4	1,8
Frankreich	1 031	+4,4	1 853	-0,2	3,5	1,8
Griechenland	153	+178,2	376	+152,3	0,7	2,5
Republik Irland	154	+123,2	315	+152,0	0,6	2,0
Italien	1 396	+96,1	2 766	+87,7	5,2	2,0
Kroatien	83	+232,0	204	+245,8	0,4	2,5
Lettland	37	+54,2	99	+67,8	0,2	2,7
Litauen	114	+322,2	283	+363,9	0,5	2,5
Luxemburg	247	-23,3	413	-22,8	0,8	1,7
Malta	45	+350,0	74	+236,4	0,1	1,6
Niederlande	1 942	+9,3	3 476	+7,4	6,5	1,8
Österreich	972	+13,6	1 885	+27,7	3,5	1,9
Polen	677	+52,1	2 171	+69,3	4,1	3,2
Portugal	121	-33,9	327	-15,1	0,6	2,7
Rumänien	251	+74,3	668	+82,0	1,3	2,7
Schweden	256	+45,5	526	+69,1	1,0	2,1
Slowakische Republik	135	+42,1	786	+8,9	1,5	5,8
Slowenien	80	+63,3	245	+116,8	0,5	3,1
Spanien	563	+50,9	1 132	+30,3	2,1	2,0
Tschechische Republik	534	+50,0	985	+66,7	1,8	1,8
Ungarn	285	+25,0	927	+1,6	1,7	3,3
Vereinigtes Königreich	1 736	+30,1	2 868	+25,2	5,4	1,7
Zypern	15	x	44	x	0,1	2,9
Island	29	x	71	x	0,1	2,4
Norwegen	150	+53,1	223	+24,6	0,4	1,5
Russland	577	+96,3	1 649	+104,1	3,1	2,9
Schweiz	1 169	+11,1	2 194	+16,3	4,1	1,9
Türkei	268	+103,0	643	+105,4	1,2	2,4
Ukraine	133	+216,7	393	+250,9	0,7	3,0
sonstige europäische Länder	336	+108,7	827	+152,1	1,6	2,5
Afrika	506	+104,9	1 313	+45,7	2,5	2,6
Republik Südafrika	149	+282,1	375	+47,6	0,7	2,5
sonstige afrikanische Länder	357	+71,6	938	+45,0	1,8	2,6
Asien	4 431	+57,5	12 181	+33,1	22,9	2,7
Arabische Golfstaaten	1 014	+52,0	2 535	+33,0	4,8	2,5
Volksrepublik China und Hongkong	1 557	+21,0	5 061	+6,0	9,5	3,3
Indien	188	+104,3	551	+63,0	1,0	2,9
Israel	123	+28,1	273	+3,0	0,5	2,2
Japan	615	+155,2	1 429	+173,2	2,7	2,3
Südkorea	203	+174,3	410	+76,7	0,8	2,0
Taiwan	52	+85,7	126	+162,5	0,2	2,4
sonstige asiatische Länder	679	+107,0	1 796	+68,8	3,4	2,6
Amerika	3 136	+100,0	5 830	+69,3	10,9	1,9
Kanada	270	+31,7	555	+39,8	1,0	2,1
USA	2 397	+107,4	4 094	+79,0	7,7	1,7
sonstige nordamerikanische Länder	23	+187,5	91	+264,0	0,2	4,0
Mittelamerika und Karibik	111	+42,3	274	+106,0	0,5	2,5
Brasilien	163	+219,6	382	+170,9	0,7	2,3
sonstige südamerikanische Länder	172	+145,7	434	-5,7	0,8	2,5
Australien	186	+210,0	310	+89,0	0,6	1,7
Neuseeland und Ozeanien	53	+112,0	100	+96,1	0,2	1,9
Ohne Angabe	1 030	+252,7	2 273	+198,7	4,3	2,2

Noch: 2.4 Leistung der Beherbergungsstätten nach Reisegebieten und Herkunftsländern

März 2017

Reisegebiet Herkunftsland (ständiger Wohnsitz)	Ankünfte		Übernachtungen			Mittlere Aufenthalts- dauer ³⁾
	aller Gäste	Verän- derung ¹⁾	aller Gäste	Verän- derung ¹⁾	Anteil ²⁾	
Köln und Rhein-Erft-Kreis	343 387	+16,7	676 183	+21,7	100	2,0
Bundesrepublik Deutschland	240 537	+15,9	473 293	+23,2	70,0	2,0
Ausland	102 850	+18,6	202 890	+18,5	30,0	2,0
Europa	65 329	+12,2	125 154	+13,9	61,7	1,9
EU-Länder	53 139	+8,2	99 681	+8,6	49,1	1,9
Belgien	4 150	-14,8	6 564	-13,5	3,2	1,6
Bulgarien	489	+69,2	1 291	+44,4	0,6	2,6
Dänemark	1 557	+23,7	2 766	+21,7	1,4	1,8
Estland	195	+65,3	369	+48,2	0,2	1,9
Finnland	549	+6,0	1 141	+15,4	0,6	2,1
Frankreich	4 795	+1,1	8 442	+2,0	4,2	1,8
Griechenland	575	-5,0	1 319	+5,2	0,7	2,3
Republik Irland	961	+13,9	1 907	+22,5	0,9	2,0
Italien	5 977	+26,8	12 044	+23,8	5,9	2,0
Kroatien	418	+141,6	723	+121,8	0,4	1,7
Lettland	188	+32,4	378	+54,9	0,2	2,0
Litauen	263	-5,1	493	-14,0	0,2	1,9
Luxemburg	1 207	-23,8	1 738	-23,7	0,9	1,4
Malta	100	+28,2	240	+17,1	0,1	2,4
Niederlande	7 620	+4,6	12 307	+4,5	6,1	1,6
Österreich	3 579	+24,1	6 446	+22,8	3,2	1,8
Polen	3 512	+82,0	10 106	+87,1	5,0	2,9
Portugal	669	+0,8	1 405	+1,0	0,7	2,1
Rumänien	932	+42,7	2 093	+65,6	1,0	2,2
Schweden	977	-15,7	1 780	-22,7	0,9	1,8
Slowakische Republik	391	+48,7	857	+64,5	0,4	2,2
Slowenien	235	+50,6	499	+17,7	0,2	2,1
Spanien	3 994	+8,0	7 577	-0,6	3,7	1,9
Tschechische Republik	669	+14,4	1 143	+1,4	0,6	1,7
Ungarn	947	+83,2	1 663	+40,3	0,8	1,8
Vereinigtes Königreich	8 119	-9,9	14 261	-15,2	7,0	1,8
Zypern	71	-11,3	129	-48,0	0,1	1,8
Island	89	-17,6	181	-0,5	0,1	2,0
Norwegen	409	-15,3	813	-9,0	0,4	2,0
Russland	2 672	+98,8	6 015	+107,1	3,0	2,3
Schweiz	4 918	+24,6	9 358	+27,1	4,6	1,9
Türkei	2 061	+17,7	4 255	+29,4	2,1	2,1
Ukraine	595	+80,3	1 504	+69,4	0,7	2,5
sonstige europäische Länder	1 446	+25,7	3 347	+30,1	1,6	2,3
Afrika	1 162	+15,6	3 542	+6,8	1,7	3,0
Republik Südafrika	185	+12,1	401	-1,0	0,2	2,2
sonstige afrikanische Länder	977	+16,3	3 141	+7,8	1,5	3,2
Asien	14 983	+21,4	34 175	+13,7	16,8	2,3
Arabische Golfstaaten	1 474	+38,4	3 858	+12,3	1,9	2,6
Volksrepublik China und Hongkong	5 579	+12,5	12 440	+13,0	6,1	2,2
Indien	903	+32,4	2 327	-4,2	1,1	2,6
Israel	858	+84,1	2 047	+85,8	1,0	2,4
Japan	2 265	+37,9	4 878	+42,5	2,4	2,2
Südkorea	697	+97,5	1 435	+96,3	0,7	2,1
Taiwan	1 111	-24,3	2 009	-45,6	1,0	1,8
sonstige asiatische Länder	2 096	+22,9	5 181	+22,2	2,6	2,5
Amerika	13 805	+35,1	26 776	+38,0	13,2	1,9
Kanada	930	+1,6	1 776	-8,0	0,9	1,9
USA	10 376	+34,3	19 126	+39,9	9,4	1,8
sonstige nordamerikanische Länder	122	+4,3	263	+17,4	0,1	2,2
Mittelamerika und Karibik	435	+7,7	957	-12,8	0,5	2,2
Brasilien	1 114	+101,4	2 775	+118,3	1,4	2,5
sonstige südamerikanische Länder	828	+63,0	1 879	+55,3	0,9	2,3
Australien	769	+40,8	1 557	+34,2	0,8	2,0
Neuseeland und Ozeanien	134	+3,9	317	+43,4	0,2	2,4
Ohne Angabe	6 668	+57,3	11 369	+57,8	5,6	1,7

Anmerkungen Seite 31

Noch: 2.4 Leistung der Beherbergungsstätten nach Reisegebieten und Herkunftsländern

März 2017

Reisegebiet Herkunftsland (ständiger Wohnsitz)	Ankünfte		Übernachtungen			Mittlere Aufenthalts- dauer ³⁾
	aller Gäste	Verän- derung ¹⁾	aller Gäste	Verän- derung ¹⁾	Anteil ²⁾	
Düsseldorf und Kreis Mettmann	316 938	+22,4	550 287	+26,3	100	1,7
Bundesrepublik Deutschland	196 770	+15,8	320 410	+17,0	58,2	1,6
Ausland	120 168	+35,1	229 877	+42,0	41,8	1,9
Europa	83 887	+31,7	153 711	+37,7	66,9	1,8
EU-Länder	68 321	+29,0	123 850	+33,2	53,9	1,8
Belgien	3 430	-15,6	4 770	-18,9	2,1	1,4
Bulgarien	358	+59,1	726	+52,2	0,3	2,0
Dänemark	1 625	+46,8	2 505	+34,9	1,1	1,5
Estland	222	+56,3	396	+40,9	0,2	1,8
Finnland	1 068	+31,5	1 834	+27,8	0,8	1,7
Frankreich	8 080	+25,8	14 872	+26,2	6,5	1,8
Griechenland	1 051	+48,0	2 293	+50,4	1,0	2,2
Republik Irland	929	+25,4	1 566	+23,2	0,7	1,7
Italien	9 120	+68,1	21 098	+91,1	9,2	2,3
Kroatien	210	+92,7	471	+169,1	0,2	2,2
Lettland	229	+44,0	456	+68,3	0,2	2,0
Litauen	215	+64,1	386	+40,4	0,2	1,8
Luxemburg	589	-22,3	842	-27,0	0,4	1,4
Malta	72	+22,0	171	+7,5	0,1	2,4
Niederlande	7 736	+11,9	11 444	+13,2	5,0	1,5
Österreich	5 214	+35,4	9 650	+41,3	4,2	1,9
Polen	2 795	+62,2	6 001	+65,8	2,6	2,1
Portugal	1 279	+44,0	2 887	+51,9	1,3	2,3
Rumänien	762	+39,3	1 650	+33,2	0,7	2,2
Schweden	2 621	+70,5	4 316	+71,1	1,9	1,6
Slowakische Republik	287	+29,3	481	+17,6	0,2	1,7
Slowenien	175	+10,1	357	+28,0	0,2	2,0
Spanien	6 500	+21,7	12 073	+20,8	5,3	1,9
Tschechische Republik	1 029	+29,9	2 005	+34,7	0,9	1,9
Ungarn	633	+43,2	1 193	+36,0	0,5	1,9
Vereinigtes Königreich	11 955	+24,1	19 072	+19,6	8,3	1,6
Zypern	137	+110,8	335	+113,4	0,1	2,4
Island	141	+93,2	294	+96,0	0,1	2,1
Norwegen	1 169	+61,2	2 055	+71,5	0,9	1,8
Russland	4 170	+83,5	8 763	+84,2	3,8	2,1
Schweiz	4 686	+29,7	7 723	+27,9	3,4	1,6
Türkei	3 108	+64,4	6 331	+104,7	2,8	2,0
Ukraine	535	+80,7	1 155	+80,5	0,5	2,2
sonstige europäische Länder	1 757	-5,8	3 540	+24,9	1,5	2,0
Afrika	1 571	+83,7	3 826	+92,6	1,7	2,4
Republik Südafrika	600	+129,0	1 360	+99,1	0,6	2,3
sonstige afrikanische Länder	971	+63,7	2 466	+89,1	1,1	2,5
Asien	16 689	+40,8	35 249	+45,6	15,3	2,1
Arabische Golfstaaten	3 775	+26,6	6 478	+27,8	2,8	1,7
Volksrepublik China und Hongkong	4 436	+53,2	9 331	+48,0	4,1	2,1
Indien	930	+34,8	2 779	+64,5	1,2	3,0
Israel	810	+104,0	1 930	+134,5	0,8	2,4
Japan	3 755	+24,5	7 717	+27,6	3,4	2,1
Südkorea	532	+79,1	1 279	+109,3	0,6	2,4
Taiwan	507	+50,0	1 238	+106,7	0,5	2,4
sonstige asiatische Länder	1 944	+57,4	4 497	+47,0	2,0	2,3
Amerika	10 623	+55,3	22 881	+62,7	10,0	2,2
Kanada	906	+36,7	2 047	+51,4	0,9	2,3
USA	7 162	+48,3	14 556	+55,0	6,3	2,0
sonstige nordamerikanische Länder	140	+44,3	384	+17,1	0,2	2,7
Mittelamerika und Karibik	341	+7,6	844	+37,0	0,4	2,5
Brasilien	928	+203,3	2 270	+229,0	1,0	2,4
sonstige südamerikanische Länder	1 146	+82,5	2 780	+65,0	1,2	2,4
Australien	984	+116,3	2 112	+123,0	0,9	2,1
Neuseeland und Ozeanien	180	+23,3	424	+32,1	0,2	2,4
Ohne Angabe	6 234	+22,0	11 674	+33,4	5,1	1,9

Noch: 2.4 Leistung der Beherbergungsstätten nach Reisegebieten und Herkunftsländern

März 2017

Reisegebiet Herkunftsland (ständiger Wohnsitz)	Ankünfte		Übernachtungen			Mittlere Aufenthalts- dauer ³⁾
	aller Gäste	Verän- derung ¹⁾	aller Gäste	Verän- derung ¹⁾	Anteil ²⁾	
Ruhrgebiet	318 938	+25,6	607 475	+20,4	100	1,9
Bundesrepublik Deutschland	262 417	+23,7	502 097	+17,0	82,7	1,9
Ausland	56 521	+35,5	105 378	+39,7	17,3	1,9
Europa	44 676	+31,0	80 096	+34,6	76,0	1,8
EU-Länder	37 015	+29,0	65 773	+33,1	62,4	1,8
Belgien	2 112	+7,1	3 566	+22,8	3,4	1,7
Bulgarien	355	+9,9	566	+16,5	0,5	1,6
Dänemark	1 165	+44,5	1 757	+38,8	1,7	1,5
Estland	42	-6,7	94	+28,8	0,1	2,2
Finnland	360	+60,7	655	+74,7	0,6	1,8
Frankreich	2 883	+48,8	5 074	+57,7	4,8	1,8
Griechenland	334	+18,0	671	+16,7	0,6	2,0
Republik Irland	343	+19,1	608	+21,8	0,6	1,8
Italien	2 324	+36,5	4 495	+17,4	4,3	1,9
Kroatien	154	-18,1	390	-9,3	0,4	2,5
Lettland	218	+246,0	383	+271,8	0,4	1,8
Litauen	203	+18,0	597	+117,1	0,6	2,9
Luxemburg	789	+60,7	1 171	+74,8	1,1	1,5
Malta	12	-42,9	44	+22,2	-	3,7
Niederlande	6 470	-3,0	10 170	-0,6	9,7	1,6
Österreich	3 320	+51,4	6 269	+55,1	5,9	1,9
Polen	2 469	+29,7	4 897	+51,0	4,6	2,0
Portugal	881	+361,3	1 485	+385,3	1,4	1,7
Rumänien	1 412	+58,7	2 242	+24,3	2,1	1,6
Schweden	1 024	+41,0	1 757	+56,3	1,7	1,7
Slowakische Republik	255	+28,8	575	+9,3	0,5	2,3
Slowenien	172	+43,3	328	+40,8	0,3	1,9
Spanien	2 239	+53,6	4 369	+59,9	4,1	2,0
Tschechische Republik	690	+22,6	1 198	+31,4	1,1	1,7
Ungarn	619	+44,6	1 287	+25,4	1,2	2,1
Vereinigtes Königreich	6 123	+27,5	11 031	+30,6	10,5	1,8
Zypern	47	+20,5	94	+67,9	0,1	2,0
Island	80	+220,0	151	+202,0	0,1	1,9
Norwegen	325	-7,9	620	-6,2	0,6	1,9
Russland	942	+45,1	2 335	+39,3	2,2	2,5
Schweiz	3 361	+46,5	5 651	+48,4	5,4	1,7
Türkei	989	+47,6	1 877	+71,1	1,8	1,9
Ukraine	429	+47,9	949	+68,9	0,9	2,2
sonstige europäische Länder	1 535	+36,3	2 740	+23,8	2,6	1,8
Afrika	383	+26,8	934	+65,0	0,9	2,4
Republik Südafrika	109	+81,7	206	+36,4	0,2	1,9
sonstige afrikanische Länder	274	+13,2	728	+75,4	0,7	2,7
Asien	3 617	+55,3	9 210	+48,6	8,7	2,5
Arabische Golfstaaten	239	-36,6	634	-38,1	0,6	2,7
Volksrepublik China und Hongkong	1 599	+179,1	4 416	+196,0	4,2	2,8
Indien	203	+0,5	717	+22,1	0,7	3,5
Israel	211	+122,1	429	+93,2	0,4	2,0
Japan	495	+11,0	1 092	-7,6	1,0	2,2
Südkorea	103	+66,1	177	+9,9	0,2	1,7
Taiwan	101	+124,4	203	+157,0	0,2	2,0
sonstige asiatische Länder	666	+25,9	1 542	+6,3	1,5	2,3
Amerika	3 048	+27,8	6 617	+43,8	6,3	2,2
Kanada	236	+78,8	527	+48,0	0,5	2,2
USA	2 145	+11,8	4 390	+29,1	4,2	2,0
sonstige nordamerikanische Länder	72	+9,1	115	+19,8	0,1	1,6
Mittelamerika und Karibik	94	+64,9	211	+70,2	0,2	2,2
Brasilien	336	+148,9	983	+125,5	0,9	2,9
sonstige südamerikanische Länder	165	+117,1	391	+105,8	0,4	2,4
Australien	203	+12,2	492	+33,0	0,5	2,4
Neuseeland und Ozeanien	42	+31,3	91	+7,1	0,1	2,2
Ohne Angabe	4 552	+90,5	7 938	+94,0	7,5	1,7

Anmerkungen Seite 31

Noch: 2.4 Leistung der Beherbergungsstätten nach Reisegebieten und Herkunftsländern

März 2017

Reisegebiet Herkunftsland (ständiger Wohnsitz)	Ankünfte		Übernachtungen			Mittlere Aufenthalts- dauer ³⁾
	aller Gäste	Verän- derung ¹⁾	aller Gäste	Verän- derung ¹⁾	Anteil ²⁾	
Bergisches Städtedreieck	32 728	+12,1	75 845	+7,8	100	2,3
Bundesrepublik Deutschland	27 206	+17,5	64 723	+12,2	85,3	2,4
Ausland	5 522	-8,4	11 122	-12,2	14,7	2,0
Europa	4 250	+6,3	7 945	-6,4	71,4	1,9
EU-Länder	3 511	+4,2	6 474	+3,6	58,2	1,8
Belgien	228	+22,6	291	-4,3	2,6	1,3
Bulgarien	66	+200,0	182	+52,9	1,6	2,8
Dänemark	115	+57,5	216	+71,4	1,9	1,9
Estland	17	-75,0	23	-68,1	0,2	1,4
Finnland	14	-36,4	15	-60,5	0,1	1,1
Frankreich	503	+50,1	803	+26,1	7,2	1,6
Griechenland	22	+4,8	70	+62,8	0,6	3,2
Republik Irland	13	-84,1	21	-78,1	0,2	1,6
Italien	392	+50,2	796	+32,4	7,2	2,0
Kroatien	171	+64,4	344	+95,5	3,1	2,0
Lettland	3	-95,5	4	-94,1	-	1,3
Litauen	45	+95,7	70	+125,8	0,6	1,6
Luxemburg	25	-75,5	32	-70,6	0,3	1,3
Malta	1	-98,5	1	-98,5	-	1,0
Niederlande	447	-8,4	615	-23,4	5,5	1,4
Österreich	184	+17,9	302	-28,9	2,7	1,6
Polen	334	+57,5	865	+97,5	7,8	2,6
Portugal	55	-55,6	105	-36,7	0,9	1,9
Rumänien	64	-37,9	126	-64,5	1,1	2,0
Schweden	88	+39,7	177	+78,8	1,6	2,0
Slowakische Republik	36	+9,1	81	+26,6	0,7	2,3
Slowenien	36	-59,6	56	-40,4	0,5	1,6
Spanien	193	+46,2	313	+37,9	2,8	1,6
Tschechische Republik	120	+10,1	291	+3,6	2,6	2,4
Ungarn	103	-14,9	186	-36,5	1,7	1,8
Vereinigtes Königreich	225	-5,1	470	+4,2	4,2	2,1
Zypern	11	-83,8	19	-72,1	0,2	1,7
Island	1	-98,5	1	-98,6	-	1,0
Norwegen	10	-52,4	15	-51,6	0,1	1,5
Russland	227	+415,9	428	+159,4	3,8	1,9
Schweiz	239	-17,6	409	-9,9	3,7	1,7
Türkei	115	+38,6	332	+115,6	3,0	2,9
Ukraine	30	+25,0	100	+35,1	0,9	3,3
sonstige europäische Länder	117	+14,7	186	-85,6	1,7	1,6
Afrika	63	-37,0	150	+5,6	1,3	2,4
Republik Südafrika	28	x	68	x	0,6	2,4
sonstige afrikanische Länder	35	-63,5	82	-38,3	0,7	2,3
Asien	395	-37,5	1 386	-25,7	12,5	3,5
Arabische Golfstaaten	26	+100,0	78	+239,1	0,7	3,0
Volksrepublik China und Hongkong	160	+10,3	683	+12,2	6,1	4,3
Indien	25	-77,5	68	-90,1	0,6	2,7
Israel	17	-5,6	60	+13,2	0,5	3,5
Japan	84	-	307	+134,4	2,8	3,7
Südkorea	12	-84,4	21	-80,2	0,2	1,8
Taiwan	17	-80,2	41	-64,7	0,4	2,4
sonstige asiatische Länder	54	-44,9	128	-10,5	1,2	2,4
Amerika	239	-48,9	611	-26,1	5,5	2,6
Kanada	27	-65,8	67	-28,7	0,6	2,5
USA	153	-3,2	356	-16,8	3,2	2,3
sonstige nordamerikanische Länder	-	-	-	-	-	-
Mittelamerika und Karibik	6	-91,9	22	-78,6	0,2	3,7
Brasilien	24	-70,4	84	-24,3	0,8	3,5
sonstige südamerikanische Länder	29	+190,0	82	+228,0	0,7	2,8
Australien	6	-25,0	14	-48,1	0,1	2,3
Neuseeland und Ozeanien	1	-98,6	1	-98,9	-	1,0
Ohne Angabe	568	-23,9	1 015	-17,7	9,1	1,8

Noch: 2.4 Leistung der Beherbergungsstätten nach Reisegebieten und Herkunftsländern

März 2017

Reisegebiet Herkunftsland (ständiger Wohnsitz)	Ankünfte		Übernachtungen			Mittlere Aufenthalts- dauer ³⁾
	aller Gäste	Verän- derung ¹⁾	aller Gäste	Verän- derung ¹⁾	Anteil ²⁾	
Nordrhein-Westfalen	1 965 672	+19,0	4 307 509	+12,4	100	2,2
Bundesrepublik Deutschland	1 511 634	+17,6	3 368 000	+9,8	78,2	2,2
Ausland	454 038	+24,0	939 509	+22,7	21,8	2,1
Europa	330 085	+18,3	676 076	+17,4	72,0	2,0
EU-Länder	279 708	+15,2	574 687	+13,9	61,2	2,1
Belgien	23 391	-4,9	44 684	-1,9	4,8	1,9
Bulgarien	1 778	+40,7	4 390	+24,2	0,5	2,5
Dänemark	7 086	+14,5	12 309	-1,6	1,3	1,7
Estland	815	+19,3	1 580	+31,1	0,2	1,9
Finnland	2 752	+27,5	5 092	+29,4	0,5	1,9
Frankreich	24 412	+17,3	44 250	+18,6	4,7	1,8
Griechenland	2 730	+33,1	6 165	+40,6	0,7	2,3
Republik Irland	2 844	+18,1	5 337	+23,5	0,6	1,9
Italien	24 238	+44,9	52 673	+51,3	5,6	2,2
Kroatien	1 390	+73,3	3 840	+71,2	0,4	2,8
Lettland	862	+38,4	1 656	+49,9	0,2	1,9
Litauen	1 158	+36,9	2 812	+67,3	0,3	2,4
Luxemburg	3 729	-7,6	5 898	-9,3	0,6	1,6
Malta	260	-3,0	601	+5,3	0,1	2,3
Niederlande	71 994	-0,1	158 501	-5,1	16,9	2,2
Österreich	17 381	+28,4	33 496	+33,7	3,6	1,9
Polen	14 644	+50,3	39 285	+58,1	4,2	2,7
Portugal	3 689	+42,0	8 347	+37,4	0,9	2,3
Rumänien	4 770	+49,4	13 159	+38,4	1,4	2,8
Schweden	6 528	+30,5	11 053	+26,3	1,2	1,7
Slowakische Republik	2 373	+88,9	6 304	+54,6	0,7	2,7
Slowenien	1 076	+17,0	2 909	+24,6	0,3	2,7
Spanien	16 223	+23,3	31 065	+19,5	3,3	1,9
Tschechische Republik	4 955	+27,4	10 324	+27,6	1,1	2,1
Ungarn	3 661	+46,6	8 497	+36,1	0,9	2,3
Vereinigtes Königreich	34 655	+11,1	59 596	+6,2	6,3	1,7
Zypern	314	+3,0	864	+1,3	0,1	2,8
Island	449	+44,8	850	+64,1	0,1	1,9
Norwegen	2 977	+27,8	5 371	+32,0	0,6	1,8
Russland	10 720	+89,8	24 521	+84,3	2,6	2,3
Schweiz	18 606	+25,9	32 776	+24,2	3,5	1,8
Türkei	8 092	+37,5	16 951	+57,9	1,8	2,1
Ukraine	2 149	+61,8	5 076	+62,2	0,5	2,4
sonstige europäische Länder	7 384	+24,1	15 844	+20,1	1,7	2,1
Afrika	4 358	+42,1	11 872	+40,6	1,3	2,7
Republik Südafrika	1 371	+93,9	3 129	+64,2	0,3	2,3
sonstige afrikanische Länder	2 987	+26,6	8 743	+33,8	0,9	2,9
Asien	47 740	+34,3	111 658	+26,1	11,9	2,3
Arabische Golfstaaten	7 226	+26,2	16 108	+1,6	1,7	2,2
Volksrepublik China und Hongkong	16 733	+39,5	39 201	+35,3	4,2	2,3
Indien	2 837	+29,8	9 052	+19,7	1,0	3,2
Israel	2 382	+83,5	5 623	+88,9	0,6	2,4
Japan	8 194	+32,1	17 482	+36,6	1,9	2,1
Südkorea	1 846	+59,3	4 106	+60,3	0,4	2,2
Taiwan	2 074	-11,4	4 235	-21,5	0,5	2,0
sonstige asiatische Länder	6 448	+39,0	15 851	+27,4	1,7	2,5
Amerika	37 366	+45,4	76 730	+48,4	8,2	2,1
Kanada	2 903	+23,0	6 271	+25,9	0,7	2,2
USA	26 791	+41,6	51 760	+45,2	5,5	1,9
sonstige nordamerikanische Länder	687	+68,0	1 486	+61,5	0,2	2,2
Mittelamerika und Karibik	1 228	+14,8	3 014	+21,3	0,3	2,5
Brasilien	3 002	+122,2	7 716	+134,0	0,8	2,6
sonstige südamerikanische Länder	2 755	+74,0	6 483	+49,0	0,7	2,4
Australien	2 511	+77,5	5 188	+68,9	0,6	2,1
Neuseeland und Ozeanien	522	+4,0	1 153	+23,6	0,1	2,2
Ohne Angabe	31 456	+50,1	56 832	+54,3	6,0	1,8

Anmerkungen Seite 31

3.1 Leistung der Beherbergungsstätten nach Verwaltungsbezirken

Januar bis März 2017

Amtliche Schlüsselnummer	Verwaltungsbezirk	Ankünfte				Übernachtungen	
		aller Gäste	Veränderung ¹⁾	ausländischer Gäste	Veränderung ¹⁾	aller Gäste	Veränderung ¹⁾
	Kreisfreie Städte						
111 000	Düsseldorf	692 699	+13,5	262 433	+18,0	1 155 243	+12,3
112 000	Duisburg	53 229	+6,8	10 105	+18,4	112 322	+5,9
113 000	Essen	166 070	+12,5	34 322	+23,0	335 870	+10,0
114 000	Krefeld	30 591	+3,3	8 947	–	53 615	–3,0
116 000	Mönchengladbach	44 665	+14,0	9 440	+15,0	75 328	+10,8
117 000	Mülheim an der Ruhr	25 015	+12,9	3 659	–1,1	45 972	+12,7
119 000	Oberhausen	55 205	+15,1	10 184	+20,1	109 480	+7,7
120 000	Remscheid	14 700	+20,7	3 109	+34,9	25 565	+8,3
122 000	Solingen	12 610	+21,1	1 910	+14,6	26 581	+3,9
124 000	Wuppertal	56 151	–1,6	8 457	–28,7	145 764	–0,7
154 000	Kreis Kleve	68 300	+5,1	14 466	–1,8	142 557	+1,4
154 004	Bedburg-Hau	793	–12,4	150	–31,2	2 315	+2,0
154 008	Emmerich am Rhein, Stadt	2 692	+10,5	548	+11,2	5 013	+1,5
154 012	Geldern, Stadt	6 368	+7,6	269	–6,9	25 702	+3,8
154 016	Goch, Stadt	6 877	+12,7	1 123	+13,0	14 164	+9,0
154 020	Issum	391	+10,8	122	+19,6	1 043	+26,7
154 024	Kalkar, Stadt	12 252	–7,9	4 808	–13,1	22 857	–7,2
154 028	Kerken
154 032	Kevelaer, Stadt	6 244	+13,8	914	+18,2	12 845	+2,2
154 036	Kleve, Stadt	9 125	+1,6	1 592	–8,6	16 951	+0,4
154 040	Kranenburg	3 311	–8,6	145	–56,8	6 812	–23,2
154 044	Rees, Stadt	3 675	+36,1	482	+6,4	7 178	+38,4
154 048	Rheurdt	1 719	+3,9	63	+103,2	3 830	–8,8
154 052	Straelen, Stadt	3 534	+30,2	236	+28,3	6 131	+31,1
154 056	Uedem	1 743	–0,3	106	+253,3	4 701	–18,9
154 060	Wachtendonk
154 064	Weeze	7 925	+8,8	3 635	+8,1	10 354	+11,0
158 000	Kreis Mettmann	128 726	+10,3	31 323	+15,4	232 959	+14,1
158 004	Erkrath, Stadt	4 496	+0,8	943	+11,5	8 297	+10,4
158 008	Haan, Stadt	7 475	+22,8	1 316	+44,1	14 590	+23,4
158 012	Heiligenhaus, Stadt	2 835	–1,6	681	+12,0	5 102	+14,2
158 016	Hilden, Stadt	14 844	+3,7	2 965	+15,6	35 229	+10,9
158 020	Langenfeld (Rhld.), Stadt	6 292	–6,0	807	–9,9	12 422	+4,8
158 024	Mettmann, Stadt	19 339	+19,7	6 032	+69,6	33 905	+19,0
158 026	Monheim am Rhein, Stadt	7 730	+6,7	2 146	–12,4	13 889	+12,0
158 028	Ratingen, Stadt	57 183	+11,9	15 047	+4,9	93 149	+14,8
158 032	Velbert, Stadt	8 252	+9,8	1 338	+40,1	14 648	+6,5
158 036	Wülfrath, Stadt	280	+37,9	48	+269,2	1 728	+78,5
162 000	Rhein-Kreis Neuss	106 703	+6,6	29 402	+15,0	231 878	+2,3
162 004	Dormagen, Stadt	7 587	+6,0	1 560	+22,4	27 905	+3,2
162 008	Grevenbroich, Stadt	6 398	+8,1	1 773	+55,0	13 544	+5,3
162 012	Jüchen	778	+18,8	392	+10,7	1 265	+29,6
162 016	Kaarst, Stadt	11 189	–7,3	2 176	–26,6	19 157	–3,6
162 020	Korschenbroich, Stadt	1 897	–2,3	267	–19,6	21 909	+1,4
162 022	Meerbusch, Stadt	9 326	+10,4	1 766	+7,6	46 539	+7,5
162 024	Neuss, Stadt	68 800	+8,8	21 289	+20,0	100 220	+0,6
162 028	Rommerskirchen	728	+16,7	179	+46,7	1 339	+4,0
166 000	Kreis Viersen	38 636	+14,0	5 248	+10,8	77 039	+7,1
166 004	Brüggen	3 362	+4,3	470	–2,3	6 842	–2,2
166 008	Grefrath	1 639	–8,1	127	+69,3	3 866	+9,3
166 012	Kempfen, Stadt	2 810	+3,7	267	–19,3	8 920	–2,1
166 016	Nettetal, Stadt	14 486	+39,3	1 650	+1,7	25 041	+38,2
166 020	Niederkrüchten	952	–5,9	109	–11,4	2 182	–13,3
166 024	Schwalmtal
166 028	Tönisvorst, Stadt
166 032	Viersen, Stadt	3 427	+17,7	448	+26,2	6 736	+21,9
166 036	Willich, Stadt	10 025	–1,3	1 860	+22,2	20 548	–1,6
170 000	Kreis Wesel	71 527	+8,0	10 180	+7,1	124 077	+5,8
170 004	Alpen	431	–10,0	13	+116,7	689	–13,9
170 008	Dinslaken, Stadt	4 931	+9,0	572	+34,3	9 429	+11,8
170 012	Hamminkeln, Stadt	3 344	+9,2	228	+79,5	5 215	+6,0
170 016	Hünxe	1 253	+12,1	299	–2,6	1 511	–13,6
170 020	Kamp-Lintfort, Stadt	4 576	+50,2	261	+14,5	7 575	+36,3

1) Veränderung gegenüber dem Vorjahreszeitraum in % – 2) mittlere Aufenthaltsdauer (in Tagen) = Übernachtungen / Ankünfte – 3) mittlere Auslastung der angebotenen-Betten = (Übernachtungen / angebotene Bettentage) * 100

Noch: 3.1 Leistung der Beherbergungsstätten nach Verwaltungsbezirken

Januar bis März 2017

Amtliche Schlüsselnummer	Verwaltungsbezirk	Übernachtungen		Mittlere Aufenthaltsdauer ²⁾		Mittlere Auslastung der angebotenen Betten ³⁾
		ausländischer Gäste	Veränderung ¹⁾	aller Gäste	ausländischer Gäste	
111 000	Kreisfreie Städte					
111 000	Düsseldorf	479 787	+17,2	1,7	1,8	47,5
112 000	Duisburg	21 337	+25,6	2,1	2,1	36,4
113 000	Essen	68 340	+23,2	2,0	2,0	40,5
114 000	Krefeld	17 160	+3,7	1,8	1,9	35,2
116 000	Mönchengladbach	17 586	+15,4	1,7	1,9	37,5
117 000	Mülheim an der Ruhr	9 447	+4,0	1,8	2,6	31,2
119 000	Oberhausen	17 128	+21,9	2,0	1,7	53,7
120 000	Remscheid	5 338	+6,1	1,7	1,7	31,9
122 000	Solingen	4 057	+3,9	2,1	2,1	31,5
124 000	Wuppertal	16 848	-22,5	2,6	2,0	44,5
154 000	Kreis Kleve	26 449	-2,6	2,1	1,8	26,5
154 004	Bedburg-Hau	1 172	+33,9	2,9	7,8	28,6
154 008	Emmerich am Rhein, Stadt	1 295	+29,4	1,9	2,4	21,6
154 012	Geldern, Stadt	567	-39,9	4,0	2,1	58,8
154 016	Goch, Stadt	2 521	+10,5	2,1	2,2	25,3
154 020	Issum	430	+117,2	2,7	3,5	24,0
154 024	Kalkar, Stadt	8 904	-11,0	1,9	1,9	19,4
154 028	Kerken
154 032	Kevelaer, Stadt	2 149	+6,4	2,1	2,4	17,6
154 036	Kleve, Stadt	2 835	-19,0	1,9	1,8	26,5
154 040	Kranenburg	578	-54,2	2,1	4,0	24,1
154 044	Rees, Stadt	902	+18,2	2,0	1,9	28,9
154 048	Rheurdt	183	+306,7	2,2	2,9	26,4
154 052	Straelen, Stadt	455	+48,7	1,7	1,9	28,2
154 056	Uedem	161	+436,7	2,7	1,5	29,0
154 060	Wachtendonk
154 064	Weeze	3 747	+4,2	1,3	1,0	29,1
158 000	Kreis Mettmann	59 015	+17,0	1,8	1,9	37,4
158 004	Erkrath, Stadt	2 265	+40,2	1,8	2,4	38,3
158 008	Haan, Stadt	2 926	+32,3	2,0	2,2	35,3
158 012	Heiligenhaus, Stadt	1 498	+23,0	1,8	2,2	25,6
158 016	Hilden, Stadt	7 619	+14,9	2,4	2,6	38,5
158 020	Langenfeld (Rhld.), Stadt	1 791	+3,3	2,0	2,2	32,1
158 024	Mettmann, Stadt	10 579	+70,1	1,8	1,8	39,0
158 026	Monheim am Rhein, Stadt	3 622	-20,9	1,8	1,7	38,0
158 028	Ratingen, Stadt	25 385	+5,5	1,6	1,7	40,2
158 032	Velbert, Stadt	2 364	+25,6	1,8	1,8	30,1
158 036	Wülfrath, Stadt	966	+235,4	6,2	20,1	28,7
162 000	Rhein-Kreis Neuss	50 292	+14,4	2,2	1,7	41,1
162 004	Dormagen, Stadt	3 468	+33,1	3,7	2,2	41,0
162 008	Grevenbroich, Stadt	3 628	+41,2	2,1	2,0	27,4
162 012	Jüchen	566	+22,0	1,6	1,4	16,2
162 016	Kaarst, Stadt	4 074	-17,9	1,7	1,9	37,6
162 020	Korschenbroich, Stadt	703	-22,7	11,5	2,6	76,3
162 022	Meerbusch, Stadt	5 427	-19,4	5,0	3,1	57,2
162 024	Neuss, Stadt	32 083	+26,2	1,5	1,5	37,2
162 028	Rommerskirchen	343	+24,7	1,8	1,9	15,3
166 000	Kreis Viersen	10 791	+8,5	2,0	2,1	30,5
166 004	Brüggen	783	+2,6	2,0	1,7	21,0
166 008	Grefrath	221	+76,8	2,4	1,7	22,4
166 012	Kempfen, Stadt	909	-17,4	3,2	3,4	28,4
166 016	Nettetal, Stadt	2 171	-10,1	1,7	1,3	30,7
166 020	Niederkrüchten	211	-38,5	2,3	1,9	29,4
166 024	Schwalmtal
166 028	Tönisvorst, Stadt
166 032	Viersen, Stadt	805	+9,4	2,0	1,8	32,1
166 036	Willich, Stadt	5 114	+23,6	2,0	2,7	38,0
170 000	Kreis Wesel	20 349	+13,1	1,7	2,0	29,2
170 004	Alpen	31	+416,7	1,6	2,4	16,0
170 008	Dinslaken, Stadt	1 177	+40,8	1,9	2,1	28,7
170 012	Hamminkeln, Stadt	496	+110,2	1,6	2,2	19,4
170 016	Hünxe	353	-17,9	1,2	1,2	13,0
170 020	Kamp-Lintfort, Stadt	484	+20,4	1,7	1,9	33,6

Anmerkungen Seite 44

Noch: 3.1 Leistung der Beherbergungsstätten nach Verwaltungsbezirken

Januar bis März 2017

Amtliche Schlüssel- nummer	Verwaltungsbezirk	Ankünfte				Übernachtungen	
		aller Gäste	Veränderung ¹⁾	ausländischer Gäste	Veränderung ¹⁾	aller Gäste	Veränderung ¹⁾
	Noch: Kreis Wesel						
170 024	Moers, Stadt	14 466	+7,2	2 897	+7,4	22 795	+5,4
170 028	Neukirchen-Vluyn, Stadt	2 743	-16,3	240	-27,3	5 172	-12,4
170 032	Rheinberg, Stadt	2 371	+35,7	661	+74,4	5 157	+54,0
170 036	Schermbeck	8 362	+17,1	919	+14,6	14 115	+10,6
170 040	Sonsbeck	829	+13,4	50	-12,3	2 137	-11,0
170 044	Voerde (Niederrhein), Stadt	1 595	+21,6	197	+1,5	3 434	+10,0
170 048	Wesel, Stadt	15 841	-1,9	2 973	-7,0	25 787	-4,0
170 052	Xanten, Stadt	10 785	+6,6	870	+15,4	21 061	+6,6
100 000	Reg.-Bez. Düsseldorf	1 564 827	+11,1	443 185	+14,9	2 894 250	+8,7
	Kreisfreie Städte						
314 000	Bonn	193 241	+17,2	38 143	+29,1	346 117	+8,8
315 000	Köln	826 933	+10,4	243 850	+11,8	1 444 098	+12,1
316 000	Leverkusen	30 443	+3,4	10 580	+38,0	57 028	+8,8
334 000	Städteregion Aachen	147 648	+8,3	44 648	+9,8	300 682	+7,4
334 002	Aachen, kreisfreie Stadt	101 842	+7,5	30 923	+11,3	203 013	+6,5
334 004	Alsdorf, Stadt	1 706	+2,0	202	+21,0	4 132	+1,9
334 008	Baesweiler, Stadt	1 539	+3,5	257	-30,7	2 967	+5,4
334 012	Eschweiler, Stadt	6 812	+13,5	3 507	+22,1	10 332	+18,8
334 016	Herzogenrath, Stadt	2 610	+6,7	146	x	5 122	+10,0
334 020	Monschau, Stadt	13 184	+20,4	4 699	+3,5	26 205	+22,2
334 024	Roetgen	1 600	+13,2	203	+10,3	2 861	-17,4
334 028	Simmerath	8 444	-0,8	2 841	-8,6	25 007	-5,6
334 032	Stolberg (Rhld.), Stadt	4 393	+17,2	1 023	+24,2	10 077	+35,3
334 036	Würselen, Stadt	5 518	+3,1	847	+6,7	10 966	+6,2
358 000	Kreis Düren	35 030	+9,8	5 844	+1,1	100 493	+4,2
358 004	Aldenhoven	236	-3,3	-	-	647	+1,6
358 008	Düren, Stadt	9 847	+8,3	1 664	-5,2	18 159	+21,1
358 012	Heimbach, Stadt	5 372	-3,4	1 763	-11,3	41 282	-2,4
358 016	Hürtgenwald	4 070	+32,9	674	+4,8	6 921	+4,0
358 020	Inden
358 024	Jülich, Stadt	7 521	+25,4	1 013	+28,4	16 517	+26,0
358 028	Kreuzau	1 151	-1,8	65	-3,0	2 807	+3,7
358 032	Langerwehe	-	-	-	-	-	-
358 036	Linnich, Stadt	685	+38,1	19	-56,8	1 142	+4,3
358 040	Merzenich
358 044	Nideggen, Stadt	4 306	-8,9	482	+17,6	9 572	-18,7
358 048	Niederzier	810	+27,4	116	+169,8	1 133	+4,1
358 052	Nörvenich
358 056	Titz	-	-	-	-	-	-
358 060	Vettweiß	-	-	-	-	-	-
362 000	Rhein-Erft-Kreis	91 898	-4,9	16 016	+2,4	290 969	-2,7
362 004	Bedburg, Stadt	2 175	-26,1	368	+4,0	5 909	-23,2
362 008	Bergheim, Stadt	4 339	+17,6	871	+58,4	19 634	+5,9
362 012	Brühl, Stadt	26 346	-6,9	4 160	+21,8	100 630	+6,6
362 016	Elsdorf, Stadt	740	-14,9	92	+5,7	1 812	+0,1
362 020	Erfstadt, Stadt	3 892	+14,4	293	x	5 809	+6,3
362 024	Frechen, Stadt	12 762	-5,9	3 272	+5,8	24 035	+1,8
362 028	Hürth, Stadt	20 822	-15,7	4 028	-18,3	83 325	-18,3
362 032	Kerpen, Stadt	9 577	+1,3	1 619	-16,4	25 509	+0,8
362 036	Pulheim, Stadt	7 435	+16,0	747	+1,9	14 379	+17,5
362 040	Wesseling, Stadt	3 810	+13,8	566	+11,0	9 927	+22,7
366 000	Kreis Euskirchen	50 211	+5,5	6 348	+0,7	134 927	-5,9
366 004	Bad Münstereifel, Stadt	8 725	+6,1	322	-10,8	18 693	+2,9
366 008	Blankenheim	5 842	-16,3	175	-21,2	13 375	-26,7
366 012	Dahlem	6 925	-3,0	3 007	+10,8	19 320	-11,8
366 016	Euskirchen, Stadt	9 147	+31,1	1 049	+26,1	15 359	+12,3
366 020	Hellenthal	3 438	+27,2	598	-7,6	7 214	+18,3
366 024	Kall	5 636	+11,0	160	+1,3	12 116	-3,2
366 028	Mechemich, Stadt
366 032	Nettersheim	3 195	+6,6	7	-68,2	29 079	-3,8
366 036	Schleiden, Stadt	4 733	-8,7	856	-26,2	10 870	-17,7
366 040	Weilerswist
366 044	Zülpich, Stadt	1 041	+33,8	16	-15,8	5 882	+3,9

Anmerkungen Seite 44

Noch: 3.1 Leistung der Beherbergungsstätten nach Verwaltungsbezirken

Januar bis März 2017

Amtliche Schlüsselnummer	Verwaltungsbezirk	Übernachtungen		Mittlere Aufenthaltsdauer ²⁾		Mittlere Auslastung der angebotenen Betten ³⁾
		ausländischer Gäste	Veränderung ¹⁾	aller Gäste	ausländischer Gäste	
	Noch: Kreis Wesel					
170 024	Moers, Stadt	5 172	+10,8	1,6	1,8	36,3
170 028	Neukirchen-Vluyn, Stadt	548	-36,0	1,9	2,3	27,7
170 032	Rheinberg, Stadt	1 541	+108,5	2,2	2,3	22,5
170 036	Schermbeck	1 979	+21,7	1,7	2,2	26,8
170 040	Sonsbeck	206	-6,4	2,6	4,1	10,0
170 044	Voerde (Niederrhein), Stadt	401	-6,5	2,2	2,0	26,9
170 048	Wesel, Stadt	5 881	-3,8	1,6	2,0	36,6
170 052	Xanten, Stadt	2 080	+46,1	2,0	2,4	29,4
100 000	Reg.-Bez. Düsseldorf	823 924	+15,0	1,8	1,9	40,5
	Kreisfreie Städte					
314 000	Bonn	73 902	+17,0	1,8	1,9	42,1
315 000	Köln	458 517	+9,4	1,7	1,9	49,5
316 000	Leverkusen	20 809	+30,9	1,9	2,0	42,3
	Städteregion Aachen	84 169	+11,8	2,0	1,9	35,2
334 002	Aachen, kreisfreie Stadt	58 009	+10,6	2,0	1,9	41,2
334 004	Alsdorf, Stadt	868	+107,2	2,4	4,3	37,6
334 008	Baesweiler, Stadt	574	-37,7	1,9	2,2	28,9
334 012	Eschweiler, Stadt	4 900	+34,2	1,5	1,4	37,5
334 016	Herzogenrath, Stadt	1 080	x	2,0	7,4	44,8
334 020	Monschau, Stadt	7 012	+4,3	2,0	1,5	23,6
334 024	Roetgen	341	+20,9	1,8	1,7	20,2
334 028	Simmerath	6 784	-11,0	3,0	2,4	22,0
334 032	Stolberg (Rhld.), Stadt	2 978	+94,9	2,3	2,9	28,7
334 036	Würselen, Stadt	1 623	+6,2	2,0	1,9	38,5
358 000	Kreis Düren	34 320	+9,1	2,9	5,9	28,0
358 004	Aldenhoven	-	-	2,7	-	18,0
358 008	Düren, Stadt	3 486	+10,1	1,8	2,1	39,3
358 012	Heimbach, Stadt	25 378	+7,9	7,7	14,4	28,9
358 016	Hürtgenwald	1 212	-15,4	1,7	1,8	25,0
358 020	Inden
358 024	Jülich, Stadt	2 557	+52,2	2,2	2,5	37,6
358 028	Kreuzau	139	+43,3	2,4	2,1	22,6
358 032	Langenwehe	-	-	-	-	-
358 036	Linnich, Stadt	35	-56,3	1,7	1,8	23,1
358 040	Merzenich
358 044	Nideggen, Stadt	1 226	-11,4	2,2	2,5	13,7
358 048	Niederzier	120	+130,8	1,4	1,0	16,8
358 052	Nörvenich
358 056	Titz	-	-	-	-	-
358 060	Vettweiß	-	-	-	-	-
362 000	Rhein-Erft-Kreis	45 411	+7,8	3,2	2,8	44,1
362 004	Bedburg, Stadt	3 366	+386,4	2,7	9,1	26,0
362 008	Bergheim, Stadt	6 726	+26,0	4,5	7,7	43,2
362 012	Brühl, Stadt	7 520	+34,8	3,8	1,8	45,8
362 016	Elsdorf, Stadt	439	+74,9	2,4	4,8	23,4
362 020	Erfstadt, Stadt	498	x	1,5	1,7	27,1
362 024	Frechen, Stadt	6 489	+16,2	1,9	2,0	32,8
362 028	Hürth, Stadt	13 938	-23,2	4,0	3,5	67,8
362 032	Kerpen, Stadt	3 582	+0,5	2,7	2,2	34,2
362 036	Pulheim, Stadt	1 647	+6,9	1,9	2,2	34,1
362 040	Wesseling, Stadt	1 206	-13,2	2,6	2,1	33,2
366 000	Kreis Euskirchen	18 249	-10,1	2,7	2,9	25,3
366 004	Bad Münstereifel, Stadt	468	-14,8	2,1	1,5	26,2
366 008	Blankenheim	345	-18,2	2,3	2,0	19,0
366 012	Dahlem	10 454	-0,5	2,8	3,5	21,3
366 016	Euskirchen, Stadt	2 107	+1,4	1,7	2,0	30,7
366 020	Hellenthal	1 285	+10,2	2,1	2,1	14,4
366 024	Kall	307	+9,3	2,1	1,9	27,0
366 028	Mechernich, Stadt
366 032	Nettersheim	124	-56,5	9,1	17,7	52,1
366 036	Schleiden, Stadt	2 660	-40,1	2,3	3,1	13,8
366 040	Weilerswist
366 044	Zülpich, Stadt	45	+25,0	5,7	2,8	54,8

Anmerkungen Seite 44

Noch: 3.1 Leistung der Beherbergungsstätten nach Verwaltungsbezirken

Januar bis März 2017

Amtliche Schlüssel- nummer	Verwaltungsbezirk	Ankünfte				Übernachtungen	
		aller Gäste	Veränderung ¹⁾	ausländischer Gäste	Veränderung ¹⁾	aller Gäste	Veränderung ¹⁾
370 000	Kreis Heinsberg	22 148	+8,2	2 809	+8,0	49 400	+2,5
370 004	Erkelenz, Stadt	3 315	+12,9	539	-17,6	6 945	+7,2
370 008	Gangelt	1 500	+12,4	306	+51,5	3 668	+36,4
370 012	Geilenkirchen, Stadt	1 246	+17,1	383	-3,0	3 086	+8,2
370 016	Heinsberg, Stadt	2 297	+19,0	566	+47,0	3 892	+30,3
370 020	Hückelhoven, Stadt	2 668	+3,4	313	-18,9	5 145	-20,0
370 024	Selfkant
370 028	Übach-Palenberg, Stadt	1 087	+2,8	-	-	3 236	-14,7
370 032	Waldfeucht
370 036	Wassenberg, Stadt	3 463	+21,6	351	+29,0	6 512	+26,0
370 040	Wegberg, Stadt	6 246	-1,7	314	+15,4	16 201	-4,9
374 000	Oberbergischer Kreis	55 485	+2,4	4 892	+25,5	176 249	-3,1
374 004	Bergneustadt, Stadt	4 733	+10,0	167	-7,7	8 874	+6,5
374 008	Engelskirchen	3 438	+7,4	94	+16,0	27 131	-1,8
374 012	Gummersbach, Stadt	12 741	+13,3	2 853	+34,8	25 637	+12,5
374 016	Hückeswagen, Stadt	2 116	+10,4	199	-9,1	5 476	+12,5
374 020	Lindlar	3 989	+12,4	205	+68,0	10 430	+7,7
374 024	Marienheide	2 254	-24,3	335	-2,0	4 463	-31,7
374 028	Morsbach	2 467	+4,6	123	+296,8	5 647	-2,7
374 032	Nümbrecht	7 373	-2,8	51	-62,8	31 250	-13,0
374 036	Radevormwald, Stadt	5 204	-12,5	68	-6,8	15 538	-16,0
374 040	Reichshof	1 958	-1,8	42	+200,0	22 509	+3,7
374 044	Waldbrohl, Stadt	2 067	+70,3	162	+350,0	5 233	+48,8
374 048	Wiehl, Stadt	4 254	-19,3	287	-9,2	8 240	-22,3
374 052	Wipperfürth, Stadt	2 891	+10,2	306	+33,0	5 821	-4,1
378 000	Rhein.-Berg. Kreis	52 342	+13,7	6 774	+35,8	124 107	+9,6
378 004	Bergisch Gladbach, Stadt	20 365	+9,7	3 343	+44,3	41 527	+11,0
378 008	Burscheid, Stadt	2 901	+33,1	526	+31,8	5 437	+28,4
378 012	Kürten	1 877	+10,7	163	+219,6	4 410	+2,5
378 016	Leichlingen (Rhld.), Stadt	2 904	-18,2	224	+135,8	28 802	-6,0
378 020	Odenthal	6 450	+69,9	272	+32,0	11 571	+64,8
378 024	Overath, Stadt	3 376	-3,1	774	+18,0	7 158	+7,3
378 028	Rösrath, Stadt	5 570	+14,7	493	+8,8	10 665	+13,7
378 032	Wermelskirchen, Stadt	8 899	+12,3	979	+20,4	14 537	+7,0
382 000	Rhein-Sieg-Kreis	128 548	+3,9	15 638	+13,4	284 066	+2,5
382 004	Alfter	3 329	+18,8	117	+41,0	8 094	+5,9
382 008	Bad Honnef, Stadt	17 064	-12,6	1 469	+8,3	33 281	-18,3
382 012	Bornheim, Stadt	4 809	+2,4	408	+28,3	16 516	+5,1
382 016	Eitorf	3 769	+31,0	81	+17,4	6 332	+13,9
382 020	Hennef (Sieg), Stadt	13 098	+27,7	1 107	+31,2	48 944	+10,0
382 024	Königswinter, Stadt	27 165	-2,9	3 251	+3,9	47 765	-7,2
382 028	Lohmar, Stadt	3 072	+7,3	326	+11,6	4 643	+4,9
382 032	Meckenheim, Stadt	2 864	+29,5	380	+7,3	5 653	+30,4
382 036	Much	4 230	-18,7	423	-14,0	8 533	-25,6
382 040	Neunkirchen-Seelscheid
382 044	Niederkassel, Stadt	3 707	+9,3	826	+2,2	6 560	+8,3
382 048	Rheinbach, Stadt	7 059	+9,8	1 031	+9,0	11 286	+7,1
382 052	Ruppichteroth
382 056	Sankt Augustin, Stadt	2 569	+1,3	158	+38,6	5 347	+14,4
382 060	Siegburg, Stadt	13 299	+6,7	2 039	-8,4	28 162	+26,5
382 064	Swisttal	1 968	-29,4	276	-15,9	10 801	-23,6
382 068	Troisdorf, Stadt	13 886	+19,0	3 461	+57,5	28 711	+34,6
382 072	Wachtberg	2 755	+33,5	163	+27,3	5 452	+47,3
382 076	Windeck	2 373	-5,3	94	+38,2	4 748	-17,8
300 000	Reg.-Bez. Köln	1 633 927	+8,9	395 542	+13,3	3 308 136	+6,8
	Kreisfreie Städte						
512 000	Bottrop	8 100	-0,9	1 407	-4,4	17 536	+3,3
513 000	Gelsenkirchen	30 342	+13,6	5 091	+22,1	82 022	+9,3
515 000	Münster	134 870	+1,8	10 492	+1,6	287 175	-1,7

Anmerkungen Seite 44

Noch: 3.1 Leistung der Beherbergungsstätten nach Verwaltungsbezirken

Januar bis März 2017

Amtliche Schlüssel- nummer	Verwaltungsbezirk	Übernachtungen		Mittlere Aufenthaltsdauer ²⁾		Mittlere Auslastung der angebotenen Betten ³⁾
		ausländischer Gäste	Veränderung ¹⁾	aller Gäste	ausländischer Gäste	
370 000	Kreis Heinsberg	6 972	+8,2	2,2	2,5	30,8
370 004	Erkelenz, Stadt	1 485	-10,1	2,1	2,8	35,0
370 008	Gangelt	1 024	+30,6	2,4	3,3	27,1
370 012	Geilenkirchen, Stadt	1 249	+5,8	2,5	3,3	22,6
370 016	Heinsberg, Stadt	927	+60,9	1,7	1,6	33,7
370 020	Hückelhoven, Stadt	627	-26,6	1,9	2,0	31,4
370 024	Selfkant
370 028	Übach-Palenberg, Stadt	-	-	3,0	-	28,8
370 032	Waldfeucht
370 036	Wassenberg, Stadt	586	+22,1	1,9	1,7	24,1
370 040	Wegberg, Stadt	965	+17,1	2,6	3,1	35,5
374 000	Oberbergischer Kreis	13 678	+42,3	3,2	2,8	35,0
374 004	Bergneustadt, Stadt	363	+11,7	1,9	2,2	28,3
374 008	Engelskirchen	205	-7,2	7,9	2,2	77,2
374 012	Gummersbach, Stadt	7 440	+42,9	2,0	2,6	32,7
374 016	Hückeswagen, Stadt	764	+28,8	2,6	3,8	29,8
374 020	Lindlar	927	+52,2	2,6	4,5	26,1
374 024	Marienheide	770	-1,8	2,0	2,3	23,3
374 028	Morsbach	225	+257,1	2,3	1,8	27,4
374 032	Nümbrecht	126	-59,2	4,2	2,5	46,1
374 036	Radevormwald, Stadt	101	-14,4	3,0	1,5	29,7
374 040	Reichshof	295	+147,9	11,5	7,0	60,7
374 044	Waldbröl, Stadt	603	+411,0	2,5	3,7	14,6
374 048	Wiehl, Stadt	858	+41,6	1,9	3,0	21,3
374 052	Wipperfürth, Stadt	1 001	+85,7	2,0	3,3	20,3
378 000	Rhein.-Berg. Kreis	14 966	+33,1	2,4	2,2	37,8
378 004	Bergisch Gladbach, Stadt	6 498	+45,1	2,0	1,9	39,3
378 008	Burscheid, Stadt	1 018	-12,3	1,9	1,9	31,8
378 012	Kürten	298	+156,9	2,3	1,8	27,5
378 016	Leichlingen (Rhld.), Stadt	1 286	+17,0	9,9	5,7	62,4
378 020	Odenthal	524	+22,1	1,8	1,9	30,7
378 024	Overath, Stadt	2 105	+33,8	2,1	2,7	23,4
378 028	Rösrath, Stadt	1 221	+33,7	1,9	2,5	43,4
378 032	Wermelskirchen, Stadt	2 016	+37,0	1,6	2,1	28,7
382 000	Rhein-Sieg-Kreis	37 339	+20,8	2,2	2,4	33,5
382 004	Alfter	289	+88,9	2,4	2,5	47,1
382 008	Bad Honnef, Stadt	3 540	+3,8	2,0	2,4	33,0
382 012	Bornheim, Stadt	2 129	+3,8	3,4	5,2	32,4
382 016	Eitorf	151	+17,1	1,7	1,9	25,6
382 020	Hennef (Sieg), Stadt	2 334	+11,4	3,7	2,1	51,2
382 024	Königswinter, Stadt	6 115	-3,9	1,8	1,9	29,4
382 028	Lohmar, Stadt	596	+12,5	1,5	1,8	24,4
382 032	Meckenheim, Stadt	978	+41,5	2,0	2,6	32,0
382 036	Much	1 098	-19,4	2,0	2,6	27,9
382 040	Neunkirchen-Seelscheid
382 044	Niederkassel, Stadt	1 846	-5,9	1,8	2,2	34,1
382 048	Rheinbach, Stadt	1 448	-0,8	1,6	1,4	41,3
382 052	Ruppichteroth
382 056	Sankt Augustin, Stadt	513	+40,2	2,1	3,2	48,8
382 060	Siegburg, Stadt	7 733	+41,2	2,1	3,8	41,2
382 064	Swisttal	415	-25,5	5,5	1,5	14,1
382 068	Troisdorf, Stadt	7 511	+102,3	2,1	2,2	43,9
382 072	Wachtberg	343	+35,6	2,0	2,1	24,6
382 076	Windeck	242	-2,8	2,0	2,6	16,6
300 000	Reg.-Bez. Köln	808 332	+11,4	2,0	2,0	40,8
	Kreisfreie Städte					
512 000	Bottrop	3 185	+8,4	2,2	2,3	32,0
513 000	Gelsenkirchen	11 364	+24,9	2,7	2,2	42,7
515 000	Münster	19 078	-5,6	2,1	1,8	40,4

Anmerkungen Seite 44

Noch: 3.1 Leistung der Beherbergungsstätten nach Verwaltungsbezirken

Januar bis März 2017

Amtliche Schlüsselnummer	Verwaltungsbezirk	Ankünfte				Übernachtungen	
		aller Gäste	Veränderung ¹⁾	ausländischer Gäste	Veränderung ¹⁾	aller Gäste	Veränderung ¹⁾
554 000	Kreis Borken	68 756	+7,5	8 926	+12,2	130 960	+0,3
554 004	Ahaus, Stadt	6 188	+14,7	728	+8,3	11 123	-12,7
554 008	Bocholt, Stadt	10 338	+1,0	1 642	+10,5	20 680	-3,1
554 012	Borken, Stadt	9 238	-2,3	546	+10,3	21 043	-6,1
554 016	Gescher, Stadt	2 823	+62,0	96	+166,7	4 052	+48,8
554 020	Gronau (Westf.), Stadt	8 784	+9,7	1 856	+12,7	18 826	+8,8
554 024	Heek
554 028	Heiden	384	+9,7	55	+31,0	1 056	+0,9
554 032	Isselburg, Stadt	1 971	-16,8	1 007	-13,6	3 171	+2,1
554 036	Legden	7 703	+18,1	1 042	+62,6	13 378	+7,1
554 040	Raesfeld	2 400	+19,2	148	+57,4	4 247	+5,3
554 044	Reken	3 453	+24,1	216	+78,5	6 103	+8,9
554 048	Rhede, Stadt	1 526	+11,4	256	-1,2	2 322	+8,4
554 052	Schöppingen	1 574	-5,0	144	-61,0	2 980	-29,4
554 056	Stadtlohn, Stadt
554 060	Südlohn	2 349	-1,2	280	+1,1	4 176	+4,7
554 064	Velen, Stadt	3 521	-16,3	320	+17,6	6 297	-14,4
554 068	Vreden, Stadt	3 655	+60,7	473	+39,9	6 021	+88,3
558 000	Kreis Coesfeld	36 590	+1,7	2 400	+1,9	142 936	+7,7
558 004	Ascheberg	3 704	-8,4	441	-2,6	6 626	-3,7
558 008	Billerbeck, Stadt	4 543	-5,8	334	-15,4	10 929	-15,0
558 012	Coesfeld, Stadt	6 700	+5,4	373	-2,6	11 097	+8,2
558 016	Dülmen, Stadt	4 255	+14,9	364	+30,0	9 838	+15,1
558 020	Havixbeck	741	-2,5	114	+1,8	1 994	-32,8
558 024	Lüdinghausen, Stadt	1 774	+27,1	87	+89,1	2 999	+31,2
558 028	Nordkirchen
558 032	Nottuln	2 995	-30,4	208	-11,1	5 565	-39,9
558 036	Olfen, Stadt
558 040	Rosendahl	1 119	+12,2	32	-40,7	1 656	+6,2
558 044	Senden	5 066	+11,6	388	+34,3	8 506	+8,2
562 000	Kreis Recklinghausen	76 627	+8,3	9 538	-8,6	145 956	+10,1
562 004	Castrop-Rauxel, Stadt	8 504	+17,8	758	+2,8	15 436	+22,7
562 008	Datteln, Stadt	7 813	+6,2	267	+96,3	17 586	+5,7
562 012	Dorsten, Stadt	5 753	+0,2	626	-2,8	12 603	+5,6
562 014	Gladbeck, Stadt	11 679	-1,4	3 634	-29,7	18 801	+5,1
562 016	Haltern am See, Stadt	14 306	+6,3	478	+17,2	26 819	-1,1
562 020	Herten, Stadt	4 455	+26,2	556	+70,6	7 141	+24,1
562 024	Marl, Stadt	5 222	+0,6	482	-11,7	10 445	+2,7
562 028	Oer-Erkenschwick, Stadt	3 774	-6,1	38	-58,7	7 709	-1,7
562 032	Recklinghausen, Stadt	13 767	+24,8	2 459	+12,7	26 098	+32,8
562 036	Waltrop, Stadt	1 354	+0,1	240	+22,4	3 318	+10,1
566 000	Kreis Steinfurt	62 688	+10,3	5 609	+6,9	155 110	+9,7
566 004	Altenberge	2 593	+4,1	22	-53,2	3 784	-8,8
566 008	Emsdetten, Stadt	3 804	+30,2	254	+86,8	6 833	+31,0
566 012	Greven, Stadt	5 778	+19,8	521	-6,1	8 956	+16,1
566 016	Hörstel, Stadt	6 360	+27,2	553	+71,2	12 787	+30,0
566 020	Hopsten
566 024	Horstmar, Stadt	649	-16,4	6	-	1 542	-13,9
566 028	Ibbenbüren, Stadt	6 923	+13,6	577	-8,8	11 110	+12,2
566 032	Ladbergen	2 484	-6,5	317	-15,9	3 682	-5,2
566 036	Laer	448	-15,8	15	-44,4	1 021	-22,0
566 040	Lengerich, Stadt	1 318	+4,5	118	+12,4	3 795	+7,6
566 044	Lienen	844	+20,2	143	+0,7	3 709	+53,0
566 048	Lotte
566 052	Metelen
566 056	Mettingen	1 315	+11,9	50	+28,2	11 588	+2,9
566 060	Neuenkirchen	558	+8,8	29	+70,6	2 420	+27,6
566 064	Nordwalde	2 254	+27,9	-	-	5 632	+18,3
566 068	Ochtrup, Stadt	1 290	-7,9	258	-11,9	2 036	-7,7
566 072	Recke	774	-1,7	12	-69,2	2 985	+16,4
566 076	Rheine, Stadt	9 551	+5,3	1 471	+14,7	26 372	+11,0
566 080	Saerbeck	2 406	+4,0	46	+35,3	5 125	+1,3
566 084	Steinfurt, Stadt	2 203	+6,2	90	+2,3	4 787	+13,5
566 088	Tecklenburg, Stadt	8 606	+7,4	756	-16,8	30 116	+7,9
566 092	Westerkappeln	557	-12,0	40	-36,5	1 249	-28,9
566 096	Wettringen	1 411	+26,4	234	+157,1	3 831	-8,9

Anmerkungen Seite 44

Noch: 3.1 Leistung der Beherbergungsstätten nach Verwaltungsbezirken

Januar bis März 2017

Amtliche Schlüsselnummer	Verwaltungsbezirk	Übernachtungen		Mittlere Aufenthaltsdauer ²⁾		Mittlere Auslastung der angebotenen Betten ³⁾
		ausländischer Gäste	Veränderung ¹⁾	aller Gäste	ausländischer Gäste	
554 000	Kreis Borken	20 696	+11,2	1,9	2,3	26,9
554 004	Ahaus, Stadt	1 373	-6,3	1,8	1,9	21,4
554 008	Bocholt, Stadt	4 184	+31,0	2,0	2,5	36,5
554 012	Borken, Stadt	3 187	+28,9	2,3	5,8	33,5
554 016	Gescher, Stadt	141	+176,5	1,4	1,5	35,2
554 020	Gronau (Westf.), Stadt	5 330	+4,2	2,1	2,9	26,6
554 024	Heek
554 028	Heiden	111	+7,8	2,8	2,0	18,1
554 032	Isselburg, Stadt	1 472	-7,7	1,6	1,5	25,5
554 036	Legden	1 241	+24,2	1,7	1,2	25,3
554 040	Raesfeld	196	+42,0	1,8	1,3	27,9
554 044	Reken	463	+142,4	1,8	2,1	20,6
554 048	Rhede, Stadt	285	-13,6	1,5	1,1	25,2
554 052	Schöppingen	332	-74,8	1,9	2,3	14,2
554 056	Stadtlohn, Stadt
554 060	Südlohn	536	+10,5	1,8	1,9	29,2
554 064	Velen, Stadt	691	+19,1	1,8	2,2	18,6
554 068	Vreden, Stadt	802	+56,0	1,6	1,7	30,1
558 000	Kreis Coesfeld	5 507	+1,7	3,9	2,3	41,9
558 004	Ascheberg	829	+0,2	1,8	1,9	21,4
558 008	Billerbeck, Stadt	634	-23,8	2,4	1,9	37,9
558 012	Coesfeld, Stadt	584	-3,2	1,7	1,6	37,1
558 016	Dülmen, Stadt	1 496	+44,7	2,3	4,1	25,7
558 020	Havixbeck	230	-50,2	2,7	2,0	12,2
558 024	Lüdinghausen, Stadt	138	+170,6	1,7	1,6	18,2
558 028	Nordkirchen
558 032	Nottuln	388	-2,5	1,9	1,9	19,5
558 036	Olfen, Stadt
558 040	Rosendahl	32	-40,7	1,5	1,0	13,1
558 044	Senden	1 079	+8,8	1,7	2,8	24,4
562 000	Kreis Recklinghausen	19 454	+2,3	1,9	2,0	35,9
562 004	Castrop-Rauxel, Stadt	1 535	-0,1	1,8	2,0	34,2
562 008	Datteln, Stadt	1 022	+117,0	2,3	3,8	57,2
562 012	Dorsten, Stadt	2 307	+0,7	2,2	3,7	28,8
562 014	Gladbeck, Stadt	5 709	-21,3	1,6	1,6	45,9
562 016	Haltern am See, Stadt	829	+33,3	1,9	1,7	30,9
562 020	Herten, Stadt	961	+50,6	1,6	1,7	35,7
562 024	Marl, Stadt	984	-4,6	2,0	2,0	27,2
562 028	Oer-Erkenschwick, Stadt	54	-61,4	2,0	1,4	18,6
562 032	Recklinghausen, Stadt	5 175	+16,8	1,9	2,1	49,4
562 036	Waltrop, Stadt	878	+46,8	2,5	3,7	42,9
566 000	Kreis Steinfurt	15 934	+23,1	2,5	2,8	31,3
566 004	Altenberge	61	-86,7	1,5	2,8	21,7
566 008	Emsdetten, Stadt	780	+59,5	1,8	3,1	18,5
566 012	Greven, Stadt	742	-6,9	1,6	1,4	23,3
566 016	Hörstel, Stadt	1 632	+121,1	2,0	3,0	35,0
566 020	Hopsten
566 024	Horstmar, Stadt	6	-	2,4	1,0	31,2
566 028	Ibbenbüren, Stadt	827	-2,2	1,6	1,4	27,1
566 032	Ladbergen	491	-5,0	1,5	1,5	21,1
566 036	Laer	55	-60,1	2,3	3,7	14,9
566 040	Lengerich, Stadt	691	+28,9	2,9	5,9	26,1
566 044	Lienen	2 085	+88,3	4,4	14,6	32,0
566 048	Lotte
566 052	Metelen
566 056	Mettingen	175	+54,9	8,8	3,5	58,1
566 060	Neuenkirchen	1 129	+55,3	4,3	38,9	27,8
566 064	Nordwalde	-	-	2,5	-	36,4
566 068	Ochtrup, Stadt	328	-26,6	1,6	1,3	22,2
566 072	Recke	32	-61,9	3,9	2,7	27,0
566 076	Rheine, Stadt	2 872	+24,4	2,8	2,0	36,2
566 080	Saerbeck	74	+32,1	2,1	1,6	28,0
566 084	Steinfurt, Stadt	319	+2,9	2,2	3,5	22,2
566 088	Tecklenburg, Stadt	1 581	-35,0	3,5	2,1	42,5
566 092	Westerkappeln	114	-29,2	2,2	2,9	28,3
566 096	Wettringen	1 485	+195,2	2,7	6,3	31,4

Anmerkungen Seite 44

Noch: 3.1 Leistung der Beherbergungsstätten nach Verwaltungsbezirken

Januar bis März 2017

Amtliche Schlüssel- nummer	Verwaltungsbezirk	Ankünfte				Übernachtungen	
		aller Gäste	Veränderung ¹⁾	ausländischer Gäste	Veränderung ¹⁾	aller Gäste	Veränderung ¹⁾
570 000	Kreis Warendorf	33 614	+12,2	4 225	+28,5	85 133	+8,2
570 004	Ahlen, Stadt	3 618	+50,4	929	+125,5	7 644	+60,8
570 008	Beckum, Stadt	3 024	+12,9	531	+13,9	6 828	+2,8
570 012	Beelen	536	+13,6	75	+102,7	1 415	+35,8
570 016	Drensteinfurt, Stadt	1 046	-8,0	67	+59,5	1 569	-14,5
570 020	Ennigerloh, Stadt	1 862	+13,8	313	+46,9	3 888	+13,3
570 024	Everswinkel	694	+0,1	31	+29,2	1 646	-15,8
570 028	Oelde, Stadt	3 923	+3,3	1 042	+20,2	10 326	+24,1
570 032	Ostbevern	3 372	+8,1	155	-41,9	4 598	-2,9
570 036	Sassenberg, Stadt	838	-20,6	90	+16,9	2 351	-26,9
570 040	Sendenhorst, Stadt	2 787	+19,4	273	+9,6	11 851	+7,7
570 044	Telgte, Stadt	3 112	-11,8	191	-11,2	13 968	-9,1
570 048	Wadersloh	894	+141,6	17	-26,1	2 049	+61,8
570 052	Warendorf, Stadt	7 908	+17,6	511	+28,7	17 000	+12,4
500 000	Reg.-Bez. Münster	451 587	+6,3	47 688	+5,4	1 046 828	+4,7
711 000	Kreisfreie Stadt Bielefeld	84 568	+23,5	10 517	+33,7	163 528	+26,7
754 000	Kreis Gütersloh	61 679	+7,5	9 326	+11,0	128 214	+10,7
754 004	Borgholzhausen, Stadt
754 008	Gütersloh, Stadt	17 454	+18,5	3 876	+26,6	39 477	+24,1
754 012	Halle (Westf.), Stadt	7 401	-11,5	582	+0,2	13 385	-12,1
754 016	Harsewinkel, Stadt	7 525	+7,2	2 079	+7,3	13 746	+5,6
754 020	Herzebrock-Clarholz	1 027	-8,2	185	+9,5	2 242	+15,4
754 024	Langenberg
754 028	Rheda-Wiedenbrück, Stadt	10 188	+19,0	1 021	+50,6	18 543	+15,5
754 032	Rietberg, Stadt	4 824	+12,1	397	-2,9	8 121	+14,5
754 036	Schloß Holte-Stukenbrock, Stadt	4 164	+10,4	365	-9,2	11 916	+27,0
754 040	Steinhagen	2 402	+3,0	22	-59,3	3 828	-1,3
754 044	Verl, Stadt	2 190	+11,6	323	-6,4	8 154	+4,6
754 048	Versmold, Stadt	1 261	-51,1	21	-34,4	2 632	-47,1
754 052	Werther (Westf.), Stadt	2 657	+10,2	433	-38,1	4 883	+20,3
758 000	Kreis Herford	21 679	+12,0	1 668	+4,7	85 559	+6,0
758 004	Bünde, Stadt	3 127	+12,4	216	+13,7	6 603	+8,4
758 008	Enger, Stadt	-	-	-	-	-	-
758 012	Herford, Stadt	5 825	+29,4	676	+16,4	10 164	+36,4
758 016	Hiddenhausen	2 765	+5,0	223	-27,1	4 919	-1,9
758 020	Kirchlengern
758 024	Löhne, Stadt	1 481	-18,2	26	-50,9	26 948	-2,0
758 028	Rödinghausen	2 352	+62,3	20	-13,0	5 491	+59,8
758 032	Spenge, Stadt
758 036	Vlotho, Stadt	5 288	-6,0	475	+9,7	29 652	-0,9
762 000	Kreis Höxter	45 792	+7,0	1 540	-9,6	229 089	-2,3
762 004	Bad Driburg, Stadt	16 476	+5,9	427	+11,8	156 584	-1,9
762 008	Beverungen, Stadt	3 755	+4,3	194	+2,1	9 099	+8,4
762 012	Borgentreich, Stadt	177	+342,5	-	-	853	+79,2
762 016	Brakel, Stadt	4 541	+44,4	77	+40,0	11 051	+33,5
762 020	Höxter, Stadt	7 093	-0,4	368	-21,7	22 134	-10,0
762 024	Marienmünster, Stadt	525	-12,2	22	-65,1	1 366	-23,0
762 028	Nieheim, Stadt	1 635	-29,7	50	-46,2	5 443	-24,0
762 032	Steinheim, Stadt	853	+48,3	49	x	1 854	+72,1
762 036	Warburg, Stadt	9 298	+13,8	244	+69,4	17 124	-7,0
762 040	Willebadessen, Stadt	1 439	-14,2	109	-63,7	3 581	-24,0
766 000	Kreis Lippe	74 361	+1,3	5 954	-7,3	303 687	-2,1
766 004	Augustdorf
766 008	Bad Salzuflen, Stadt	29 409	-0,1	2 635	-6,6	169 671	-3,6
766 012	Barntrup, Stadt
766 016	Blomberg, Stadt	2 654	+20,5	242	-11,0	4 428	+17,1
766 020	Detmold, Stadt	10 509	-2,3	1 159	-12,3	19 150	-7,3
766 024	Dörentrup	1 735	+87,2	21	-	4 611	+127,1
766 028	Extertal	1 460	+1,5	74	+39,6	7 478	-1,2
766 032	Horn-Bad Meinberg, Stadt	16 952	-	1 228	+4,2	73 747	-1,1

Anmerkungen Seite 44

Noch: 3.1 Leistung der Beherbergungsstätten nach Verwaltungsbezirken

Januar bis März 2017

Amtliche Schlüsselnummer	Verwaltungsbezirk	Übernachtungen		Mittlere Aufenthaltsdauer ²⁾		Mittlere Auslastung der angebotenen Betten ³⁾
		ausländischer Gäste	Veränderung ¹⁾	aller Gäste	ausländischer Gäste	
570 000	Kreis Warendorf	13 142	+43,0	2,5	3,1	30,7
570 004	Ahlen, Stadt	2 482	+159,9	2,1	2,7	29,7
570 008	Beckum, Stadt	1 603	-22,9	2,3	3,0	30,7
570 012	Beelen	222	+37,0	2,6	3,0	26,0
570 016	Drensteinfurt, Stadt	190	+295,8	1,5	2,8	22,2
570 020	Ennigerloh, Stadt	744	+46,5	2,1	2,4	24,1
570 024	Everswinkel	59	+7,3	2,4	1,9	13,2
570 028	Oelde, Stadt	4 902	+65,5	2,6	4,7	30,6
570 032	Ostbevern	206	-55,4	1,4	1,3	16,9
570 036	Sassenberg, Stadt	277	+88,4	2,8	3,1	19,3
570 040	Sendenhorst, Stadt	707	+25,8	4,3	2,6	54,9
570 044	Telgte, Stadt	336	+8,0	4,5	1,8	58,6
570 048	Wadersloh	173	+137,0	2,3	10,2	22,1
570 052	Warendorf, Stadt	1 241	+43,3	2,1	2,4	27,5
500 000	Reg.-Bez. Münster	108 360	+11,2	2,3	2,3	35,3
711 000	Kreisfreie Stadt Bielefeld	28 264	+48,1	1,9	2,7	40,3
754 000	Kreis Gütersloh	24 787	+9,6	2,1	2,7	32,8
754 004	Borgholzhausen, Stadt
754 008	Gütersloh, Stadt	8 941	+40,0	2,3	2,3	38,6
754 012	Halle (Westf.), Stadt	1 108	-11,4	1,8	1,9	30,6
754 016	Harsewinkel, Stadt	4 191	+1,9	1,8	2,0	30,4
754 020	Herzebrock-Clarholz	480	+18,2	2,2	2,6	25,9
754 024	Langenberg
754 028	Rheda-Wiedenbrück, Stadt	1 798	+51,1	1,8	1,8	34,7
754 032	Rietberg, Stadt	693	-7,8	1,7	1,7	32,2
754 036	Schloß Holte-Stukenbrock, Stadt	2 314	+2,9	2,9	6,3	28,7
754 040	Steinhagen	84	-71,4	1,6	3,8	31,8
754 044	Verl, Stadt	4 428	-5,4	3,7	13,7	42,4
754 048	Versmold, Stadt	40	-28,6	2,1	1,9	17,6
754 052	Werther (Westf.), Stadt	684	-41,4	1,8	1,6	28,4
758 000	Kreis Herford	4 096	+29,7	3,9	2,5	36,6
758 004	Bünde, Stadt	447	+23,5	2,1	2,1	31,8
758 008	Enger, Stadt	-	-	-	-	-
758 012	Herford, Stadt	1 550	+59,8	1,7	2,3	22,9
758 016	Hiddenhausen	483	-16,0	1,8	2,2	24,5
758 020	Kirchlengern
758 024	Löhne, Stadt	118	-41,3	18,2	4,5	79,3
758 028	Rödinghausen	468	x	2,3	23,4	25,4
758 032	Spenge, Stadt
758 036	Vlotho, Stadt	950	-5,9	5,6	2,0	39,0
762 000	Kreis Höxter	4 166	-21,7	5,0	2,7	41,4
762 004	Bad Driburg, Stadt	1 112	-19,5	9,5	2,6	64,6
762 008	Beverungen, Stadt	483	+8,1	2,4	2,5	22,2
762 012	Borgentreich, Stadt	-	-	4,8	-	17,8
762 016	Brakel, Stadt	469	+68,7	2,4	6,1	27,4
762 020	Höxter, Stadt	870	-18,4	3,1	2,4	25,9
762 024	Mariemünster, Stadt	75	-82,1	2,6	3,4	11,7
762 028	Nieheim, Stadt	257	-38,8	3,3	5,1	12,3
762 032	Steinheim, Stadt	198	x	2,2	4,0	17,2
762 036	Warburg, Stadt	491	+15,3	1,8	2,0	29,9
762 040	Willebadessen, Stadt	211	-75,7	2,5	1,9	20,5
766 000	Kreis Lippe	13 804	-1,0	4,1	2,3	37,8
766 004	Augustdorf
766 008	Bad Salzuflen, Stadt	5 156	-16,5	5,8	2,0	52,9
766 012	Barntrup, Stadt
766 016	Blomberg, Stadt	464	-5,5	1,7	1,9	26,4
766 020	Detmold, Stadt	2 586	-1,7	1,8	2,2	28,4
766 024	Dörentrup	43	+19,4	2,7	2,0	19,1
766 028	Extetal	241	+2,6	5,1	3,3	27,7
766 032	Horn-Bad Meinberg, Stadt	3 182	+33,0	4,4	2,6	37,2

Anmerkungen Seite 44

Noch: 3.1 Leistung der Beherbergungsstätten nach Verwaltungsbezirken

Januar bis März 2017

Amtliche Schlüssel- nummer	Verwaltungsbezirk	Ankünfte				Übernachtungen	
		aller Gäste	Veränderung ¹⁾	ausländischer Gäste	Veränderung ¹⁾	aller Gäste	Veränderung ¹⁾
	Noch: Kreis Lippe						
766 036	Kalletal	649	-29,4	47	x	1 534	-48,1
766 040	Lage, Stadt	1 369	+7,0	43	+230,8	4 134	+10,7
766 044	Lemgo, Stadt	3 699	-0,4	297	-6,9	6 501	+1,0
766 048	Leopoldshöhe	612	+59,4	7	-68,2	1 187	+44,6
766 052	Lügde, Stadt	1 739	+34,7	49	-40,2	3 371	+42,2
766 056	Oerlinghausen, Stadt	1 736	+9,0	40	-18,4	3 966	+5,5
766 060	Schieder-Schwalenberg, Stadt	1 544	-29,9	111	-58,3	3 295	-31,0
766 064	Schlangen	-	-100,0	-	-	-	-100,0
770 000	Kreis Minden-Lübbecke	63 347	+5,9	6 118	+12,9	318 935	-1,9
770 004	Bad Oeynhausen, Stadt	27 591	-1,2	1 696	+10,1	219 088	-3,6
770 008	Espelkamp, Stadt	2 427	+18,1	205	-14,9	5 566	+17,9
770 012	Hille	1 395	+29,0	473	+87,0	4 203	+21,9
770 016	Hüllhorst
770 020	Lübbecke, Stadt
770 024	Minden, Stadt	11 664	+0,5	1 740	-19,4	20 475	+8,3
770 028	Petershagen, Stadt	3 479	-11,1	168	-26,3	22 119	-11,6
770 032	Porta Westfalica, Stadt	4 806	+76,9	368	+68,8	7 856	+56,0
770 036	Preußisch-Oldendorf, Stadt	5 014	+5,4	102	-26,1	24 754	-13,0
770 040	Rahden, Stadt	1 843	+0,1	99	+5,3	4 207	+0,4
770 044	Stemwede	1 708	+19,8	221	+30,0	4 367	+28,9
774 000	Kreis Paderborn	82 989	+16,7	14 630	+79,9	219 934	+5,1
774 004	Altenbeken
774 008	Bad Lippspringe, Stadt	18 634	+2,8	759	+11,9	82 438	+2,8
774 012	Borchen	2 113	+2,1	127	+2,4	11 640	+4,6
774 016	Büren, Stadt	6 419	-6,6	454	+9,1	12 617	-18,4
774 020	Delbrück, Stadt	3 499	+5,7	765	+5,2	5 896	-5,1
774 024	Hövelhof	2 492	+22,6	317	+17,8	7 225	+14,6
774 028	Lichtenau, Stadt	144	-19,6	38	-22,4	567	-6,6
774 032	Paderborn, Stadt	39 917	+22,1	5 626	+58,2	69 125	+24,0
774 036	Salzkotten, Stadt
774 040	Bad Wünnenberg, Stadt	9 070	+72,6	6 457	+188,3	29 041	-10,6
700 000	Reg.-Bez. Detmold	434 415	+10,7	49 753	+25,8	1 448 946	+3,2
	Kreisfreie Städte						
911 000	Bochum	94 943	+10,6	16 718	+32,6	153 468	+3,8
913 000	Dortmund	184 130	+9,0	40 083	+15,5	308 224	+8,1
914 000	Hagen	23 880	+7,5	2 430	+12,9	63 715	+3,1
915 000	Hamm	25 468	+20,0	2 935	+23,2	37 179	+19,1
916 000	Herne	9 122	+8,4	568	-6,4	18 029	+16,9
954 000	Ennepe-Ruhr-Kreis	43 397	+13,7	5 007	+19,6	121 378	+7,8
954 004	Breckerfeld, Stadt	1 252	+20,2	89	+323,8	2 561	+12,4
954 008	Ennepetal, Stadt	1 617	-1,0	327	-21,8	17 673	-2,7
954 012	Gevelsberg, Stadt	2 530	+28,4	83	-45,4	4 209	+33,4
954 016	Hattingen, Stadt	10 630	+11,6	665	-2,5	46 296	+5,2
954 020	Herdecke, Stadt	8 089	+26,4	1 228	+40,5	13 062	+25,9
954 024	Schwelm, Stadt	5 912	+12,1	1 325	+74,3	10 625	+15,5
954 028	Sprockhövel, Stadt	5 322	+2,9	348	-24,8	12 135	+1,7
954 032	Wetter (Ruhr), Stadt	1 997	-4,5	180	+23,3	3 573	-15,6
954 036	Witten, Stadt	6 048	+19,8	762	+13,7	11 244	+21,2
958 000	Hochsauerlandkreis	359 923	+12,8	135 004	+14,3	1 055 894	+3,5
958 004	Arnsberg, Stadt	18 156	+40,4	1 972	+37,1	45 007	+9,2
958 008	Bestwig	7 729	+12,3	1 511	+29,7	18 736	+3,2
958 012	Brilon, Stadt	9 285	+16,0	1 763	+21,1	29 188	+4,8
958 016	Eslohe (Sauerland)	7 407	-7,4	384	+73,0	31 464	+14,7
958 020	Hallenberg, Stadt	9 930	+17,6	3 234	+12,7	21 272	+18,0
958 024	Marsberg, Stadt	2 293	+17,5	509	+21,5	4 706	+7,7
958 028	Medebach, Stadt	62 171	+2,6	27 879	+8,7	217 966	-6,5
958 032	Meschede, Stadt	13 376	+8,2	2 397	+41,9	27 878	+1,9
958 036	Olsberg, Stadt	18 087	+16,4	5 835	+15,6	50 186	+5,0
958 040	Schmallenberg, Stadt	52 298	+15,6	13 229	+16,7	179 944	+4,2
958 044	Sundern (Sauerland), Stadt	20 942	+12,8	1 197	+3,9	42 538	+4,8
958 048	Winterberg, Stadt	138 249	+14,7	75 094	+14,3	387 009	+6,9

Anmerkungen Seite 44

Noch: 3.1 Leistung der Beherbergungsstätten nach Verwaltungsbezirken

Januar bis März 2017

Amtliche Schlüsselnummer	Verwaltungsbezirk	Übernachtungen		Mittlere Aufenthaltsdauer ²⁾		Mittlere Auslastung der angebotenen Betten ³⁾
		ausländischer Gäste	Veränderung ¹⁾	aller Gäste	ausländischer Gäste	
	Noch: Kreis Lippe					
766 036	Kalletal	271	x	2,4	5,8	7,5
766 040	Lage, Stadt	331	x	3,0	7,7	23,1
766 044	Lemgo, Stadt	902	+20,6	1,8	3,0	23,5
766 048	Leopoldshöhe	49	-30,0	1,9	7,0	27,5
766 052	Lügde, Stadt	118	-50,2	1,9	2,4	11,7
766 056	Oerlinghausen, Stadt	136	-23,6	2,3	3,4	26,1
766 060	Schieder-Schwalenberg, Stadt	323	-54,9	2,1	2,9	11,9
766 064	Schlangen	-	-	-	-	-
770 000	Kreis Minden-Lübbecke	13 340	-5,6	5,0	2,2	53,2
770 004	Bad Oeynhausen, Stadt	3 402	-35,3	7,9	2,0	71,4
770 008	Espelkamp, Stadt	722	-24,3	2,3	3,5	30,7
770 012	Hille	1 359	+79,8	3,0	2,9	31,8
770 016	Hüllhorst
770 020	Lübbecke, Stadt
770 024	Minden, Stadt	2 924	-13,8	1,8	1,7	31,3
770 028	Petershagen, Stadt	745	-16,7	6,4	4,4	37,7
770 032	Porta Westfalica, Stadt	574	+17,4	1,6	1,6	23,0
770 036	Preußisch-Oldendorf, Stadt	366	-63,9	4,9	3,6	43,3
770 040	Rahden, Stadt	336	+59,2	2,3	3,4	27,4
770 044	Stemwede	815	+117,3	2,6	3,7	25,0
774 000	Kreis Paderborn	28 229	+20,4	2,7	1,9	45,5
774 004	Altenbeken
774 008	Bad Lippspringe, Stadt	2 110	+26,3	4,4	2,8	69,2
774 012	Borchen	838	+102,4	5,5	6,6	48,6
774 016	Büren, Stadt	1 069	-4,5	2,0	2,4	28,1
774 020	Delbrück, Stadt	1 177	-4,8	1,7	1,5	31,2
774 024	Hövelhof	966	-16,4	2,9	3,0	31,1
774 028	Lichtenau, Stadt	256	-22,7	3,9	6,7	6,2
774 032	Paderborn, Stadt	13 090	+61,7	1,7	2,3	37,1
774 036	Salzkotten, Stadt
774 040	Bad Wünnenberg, Stadt	8 525	-7,7	3,2	1,3	60,1
700 000	Reg.-Bez. Detmold	116 686	+14,7	3,3	2,3	41,8
	Kreisfreie Städte					
911 000	Bochum	27 185	+20,0	1,6	1,6	42,8
913 000	Dortmund	66 305	+13,3	1,7	1,7	47,5
914 000	Hagen	4 700	+3,3	2,7	1,9	47,0
915 000	Hamm	4 246	+25,3	1,5	1,4	31,8
916 000	Herne	1 192	-3,2	2,0	2,1	34,2
954 000	Ennepe-Ruhr-Kreis	9 644	+19,7	2,8	1,9	41,2
954 004	Breckerfeld, Stadt	148	+74,1	2,0	1,7	15,0
954 008	Ennepetal, Stadt	554	-60,4	10,9	1,7	78,1
954 012	Gevelsberg, Stadt	110	-61,8	1,7	1,3	42,8
954 016	Hattingen, Stadt	2 857	+43,4	4,4	4,3	47,8
954 020	Herdecke, Stadt	1 410	+48,4	1,6	1,1	37,9
954 024	Schwelm, Stadt	2 059	+146,3	1,8	1,6	34,5
954 028	Sprockhövel, Stadt	563	-31,3	2,3	1,6	37,9
954 032	Wetter (Ruhr), Stadt	347	+23,9	1,8	1,9	26,6
954 036	Witten, Stadt	1 596	+13,1	1,9	2,1	30,5
958 000	Hochsauerlandkreis	401 121	+9,7	2,9	3,0	45,1
958 004	Arnsberg, Stadt	2 961	+10,4	2,5	1,5	38,3
958 008	Bestwig	4 363	+41,4	2,4	2,9	25,8
958 012	Brilon, Stadt	3 864	+14,4	3,1	2,2	26,0
958 016	Eslohe (Sauerland)	1 003	+42,7	4,2	2,6	35,3
958 020	Hallenberg, Stadt	7 422	+17,7	2,1	2,3	48,1
958 024	Marsberg, Stadt	1 237	+9,7	2,1	2,4	19,3
958 028	Medebach, Stadt	106 111	+4,5	3,5	3,8	61,9
958 032	Meschede, Stadt	5 177	+26,1	2,1	2,2	27,1
958 036	Olsberg, Stadt	12 251	+10,2	2,8	2,1	43,8
958 040	Schmallenberg, Stadt	37 740	+11,7	3,4	2,9	45,1
958 044	Sundern (Sauerland), Stadt	2 951	-2,2	2,0	2,5	32,0
958 048	Winterberg, Stadt	216 041	+10,9	2,8	2,9	49,5

Anmerkungen Seite 44

Noch: 3.1 Leistung der Beherbergungsstätten nach Verwaltungsbezirken

Januar bis März 2017

Amtliche Schlüssel- nummer	Verwaltungsbezirk	Ankünfte				Übernachtungen	
		aller Gäste	Veränderung ¹⁾	ausländischer Gäste	Veränderung ¹⁾	aller Gäste	Veränderung ¹⁾
962 000	Märkischer Kreis	44 675	+6,4	4 666	+1,7	90 327	-1,1
962 004	Altena, Stadt	2 702	-2,2	143	+3,6	5 664	-10,8
962 008	Balve, Stadt	3 679	+2,3	173	+33,1	8 363	+15,6
962 012	Halver, Stadt
962 016	Hemer, Stadt	1 581	+24,1	52	+10,6	11 009	-12,8
962 020	Herscheid
962 024	Iserlohn, Stadt	11 262	+7,5	1 292	-14,2	18 509	+13,6
962 028	Kierspe, Stadt	505	+10,5	48	-7,7	1 259	+8,6
962 032	Lüdenscheid, Stadt	10 969	+5,1	1 922	-2,2	19 553	-3,8
962 036	Meinerzhagen, Stadt	4 265	-6,0	158	+129,0	7 364	-28,9
962 040	Menden (Sauerland), Stadt	2 196	+13,8	113	+41,3	4 026	+22,3
962 044	Nachrodt-Wiblingwerde	2 572	+31,4	90	-14,3	4 726	+16,7
962 048	Neuenrade, Stadt	2 191	+0,7	277	+53,0	3 797	-4,5
962 052	Plettenberg, Stadt	1 638	+8,0	229	-4,2	3 482	-8,7
962 056	Schalksmühle	-	-	-	-	-	-
962 060	Werdohl, Stadt	675	+19,5	106	+82,8	1 709	+37,3
966 000	Kreis Olpe	47 739	+9,8	9 428	+12,7	97 754	+5,2
966 004	Attendorn, Stadt	12 184	+8,0	1 772	+13,0	21 779	+5,4
966 008	Drolshagen, Stadt	2 423	+7,5	191	+38,4	4 153	-8,7
966 012	Finnentrop	2 332	+76,4	93	+47,6	4 664	+73,0
966 016	Kirchhundem	4 373	-0,1	746	+116,2	9 092	-11,5
966 020	Lenne, Stadt	14 592	+6,1	5 503	+9,2	36 382	+2,9
966 024	Olpe, Stadt	8 774	+19,8	864	-6,3	16 228	+15,8
966 028	Wenden	3 061	-2,6	259	-11,3	5 456	+2,3
970 000	Kreis Siegen-Wittgenstein	52 181	+6,7	11 897	+7,6	176 792	+3,7
970 004	Bad Berleburg, Stadt	7 243	+22,3	1 233	+80,8	72 923	+3,7
970 008	Burbach	3 114	+41,6	238	-24,2	8 613	+18,8
970 012	Erndtebrück
970 016	Freudenberg, Stadt	3 126	+14,0	722	+7,0	5 203	+7,9
970 020	Hilchenbach, Stadt	3 940	+0,3	428	+12,3	24 319	+3,3
970 024	Kreuztal, Stadt	1 351	+33,2	89	-3,3	3 838	+51,3
970 028	Bad Laasphe, Stadt	9 078	+2,6	5 868	+7,0	19 817	-1,2
970 032	Netphen, Stadt	1 932	+10,5	160	-26,9	4 447	+22,3
970 036	Neunkirchen
970 040	Siegen, Stadt	15 506	-3,1	2 606	-3,6	26 176	-1,8
970 044	Wilnsdorf	5 690	+4,6	402	+25,2	9 314	-4,8
974 000	Kreis Soest	82 063	+7,7	7 163	+12,2	331 925	+0,8
974 004	Anröchte
974 008	Bad Sassendorf	19 595	+17,7	1 216	+18,6	118 089	+1,6
974 012	Ense
974 016	Erwitte, Stadt	6 918	-5,1	130	-4,4	39 809	-1,9
974 020	Geseke, Stadt	3 499	-13,9	384	-19,5	4 920	-29,4
974 024	Lippetal	245	+5,6	91	+19,7	495	-22,8
974 028	Lippstadt, Stadt	13 632	+4,1	2 417	+28,6	59 425	-3,7
974 032	Möhnesee	8 865	-6,8	243	-21,6	38 373	-2,4
974 036	Rüthen, Stadt	3 381	+10,3	178	+29,0	6 823	-5,2
974 040	Soest, Stadt	14 483	+30,2	1 293	+4,7	25 310	+23,2
974 044	Warstein, Stadt	3 631	+7,5	730	+7,4	19 520	+18,0
974 048	Welver	602	+53,6	4	x	1 311	+23,1
974 052	Werl, Stadt	5 601	-4,0	380	+12,1	8 202	-8,2
974 056	Wickede (Ruhr)	897	+6,3	28	-6,7	8 319	-1,2
978 000	Kreis Unna	51 568	+9,1	5 561	-0,7	94 251	+3,3
978 004	Bergkamen, Stadt
978 008	Bönen	-	-	-	-	-	-
978 012	Fröndenberg/Ruhr, Stadt	3 167	+34,5	418	+61,4	5 350	+41,9
978 016	Holzwickede
978 020	Kamen, Stadt	12 035	+8,8	1 079	-3,3	19 963	+6,8
978 024	Lünen, Stadt	9 178	+14,5	1 187	-10,6	14 875	+12,0
978 028	Schwerte, Stadt	7 220	+10,4	203	+2,5	11 038	+8,0
978 032	Selm, Stadt	2 712	+10,0	72	+89,5	10 134	-20,2
978 036	Unna, Stadt	6 005	+9,4	820	+14,7	10 652	-
978 040	Werne, Stadt	4 964	-2,5	635	-3,3	12 188	+3,1
900 000	Reg.-Bez. Arnsberg	1 019 089	+10,6	241 460	+14,6	2 548 936	+4,0
	Nordrhein-Westfalen	5 103 845	+9,8	1 177 628	+14,3	11 247 096	+6,0

Noch: 3.1 Leistung der Beherbergungsstätten nach Verwaltungsbezirken

Januar bis März 2017

Amtliche Schlüsselnummer	Verwaltungsbezirk	Übernachtungen		Mittlere Aufenthaltsdauer ²⁾		Mittlere Auslastung der angebotenen Betten ³⁾
		ausländischer Gäste	Veränderung ¹⁾	aller Gäste	ausländischer Gäste	
962 000	Märkischer Kreis	11 869	+18,2	2,0	2,5	26,4
962 004	Altena, Stadt	438	+35,2	2,1	3,1	20,9
962 008	Balve, Stadt	1 451	+214,8	2,3	8,4	26,1
962 012	Halver, Stadt
962 016	Hemer, Stadt	68	-9,3	7,0	1,3	27,2
962 020	Herscheid
962 024	Iserlohn, Stadt	2 331	-4,4	1,6	1,8	35,6
962 028	Kierspe, Stadt	264	-19,0	2,5	5,5	16,7
962 032	Lüdenscheid, Stadt	4 002	-6,6	1,8	2,1	33,5
962 036	Meinerzhagen, Stadt	546	+292,8	1,7	3,5	18,0
962 040	Menden (Sauerland), Stadt	301	+103,4	1,8	2,7	20,3
962 044	Nachrodt-Wiblingwerde	297	+85,6	1,8	3,3	25,4
962 048	Neuenrade, Stadt	463	+25,1	1,7	1,7	28,6
962 052	Plettenberg, Stadt	1 006	-12,1	2,1	4,4	21,4
962 056	Schalksmühle	—	—	—	—	—
962 060	Werdohl, Stadt	564	+370,0	2,5	5,3	18,2
966 000	Kreis Olpe	24 140	+12,9	2,0	2,6	24,9
966 004	Attendorf, Stadt	4 037	+11,0	1,8	2,3	26,0
966 008	Drolshagen, Stadt	332	+35,0	1,7	1,7	22,0
966 012	Finnentrop	225	+47,1	2,0	2,4	15,9
966 016	Kirchhundem	1 500	+47,8	2,1	2,0	16,8
966 020	Lennestadt, Stadt	16 236	+13,2	2,5	3,0	31,6
966 024	Olpe, Stadt	1 246	-13,2	1,8	1,4	23,4
966 028	Wenden	564	+3,1	1,8	2,2	24,9
970 000	Kreis Siegen-Wittgenstein	26 617	+6,2	3,4	2,2	42,5
970 004	Bad Berleburg, Stadt	3 151	+83,3	10,1	2,6	61,5
970 008	Burbach	726	-50,0	2,8	3,1	34,1
970 012	Erndtebrück
970 016	Freudenberg, Stadt	1 244	+18,8	1,7	1,7	25,0
970 020	Hilchenbach, Stadt	1 394	+1,8	6,2	3,3	36,9
970 024	Kreuztal, Stadt	296	-3,0	2,8	3,3	46,0
970 028	Bad Laasphe, Stadt	13 216	+1,6	2,2	2,3	40,8
970 032	Netphen, Stadt	356	+1,1	2,3	2,2	19,1
970 036	Neunkirchen
970 040	Siegen, Stadt	5 230	+3,5	1,7	2,0	42,0
970 044	Wilnsdorf	725	+62,6	1,6	1,8	27,3
974 000	Kreis Soest	18 792	+8,7	4,0	2,6	45,1
974 004	Anröchte
974 008	Bad Sassendorf	3 117	+25,6	6,0	2,6	65,3
974 012	Ense
974 016	Erwitte, Stadt	323	-40,4	5,8	2,5	53,8
974 020	Geseke, Stadt	715	+20,2	1,4	1,9	7,6
974 024	Lippetal	186	-39,6	2,0	2,0	10,7
974 028	Lippstadt, Stadt	6 531	+19,1	4,4	2,7	56,7
974 032	Möhnesee	596	+27,6	4,3	2,5	33,4
974 036	Rüthen, Stadt	718	+24,9	2,0	4,0	20,2
974 040	Soest, Stadt	2 489	-31,9	1,7	1,9	36,0
974 044	Warstein, Stadt	3 151	+43,0	5,4	4,3	46,3
974 048	Welter	10	x	2,2	2,5	18,7
974 052	Werl, Stadt	766	+5,1	1,5	2,0	38,0
974 056	Wickede (Ruhr)	47	-58,4	9,3	1,7	72,8
978 000	Kreis Unna	8 857	-12,3	1,8	1,6	30,9
978 004	Bergkamen, Stadt
978 008	Bönen	—	—	—	—	—
978 012	Fröndenberg/Ruhr, Stadt	832	+46,7	1,7	2,0	33,2
978 016	Holzwickede
978 020	Kamen, Stadt	1 650	-24,7	1,7	1,5	39,4
978 024	Lünen, Stadt	1 606	-19,1	1,6	1,4	26,2
978 028	Schwerte, Stadt	332	-22,8	1,5	1,6	27,7
978 032	Selm, Stadt	139	+78,2	3,7	1,9	27,8
978 036	Unna, Stadt	1 574	-25,5	1,8	1,9	29,2
978 040	Werne, Stadt	1 321	+6,9	2,5	2,1	35,6
900 000	Reg.-Bez. Arnsberg	604 668	+10,3	2,5	2,5	41,5
	Nordrhein-Westfalen	2 461 970	+12,5	2,2	2,1	40,4

Anmerkungen Seite 44

3.2 Leistung der Beherbergungsstätten nach Gemeindegruppen und Betriebsarten

Januar bis März 2017

Gemeindegruppe Betriebsart	Ankünfte				Übernachtungen	
	aller Gäste	Veränderung ¹⁾	ausländischer Gäste	Veränderung ¹⁾	aller Gäste	Veränderung ¹⁾
Mineral-, Moor-, Sole- und Thermalbäder	256 063	+4,7	41 533	+10,6	1 146 618	-0,8
Hotels	143 573	+4,9	30 326	+10,0	247 421	+0,2
Gasthöfe	411	-16,1	53	+103,8	1 266	-25,9
Pensionen	11 762	+6,7	450	-11,8	38 384	-15,5
Hotels garnis	44 575	+8,5	8 812	+10,9	88 574	+10,3
Erholungs-, Ferien-, Schulungsheime	14 941	+18,3	322	+24,3	40 683	+0,1
Ferienhäuser, -wohnungen, -zentren	964	+24,9	128	-11,7	7 831	+53,3
Hütten, Jugendherbergen u. Ä.	3 503	-15,5	761	+44,7	7 659	-14,2
Vorsorge- und Reha-Kliniken	32 009	-2,0	248	+359,3	706 431	-1,2
Campingplätze	4 325	-12,3	433	-18,0	8 369	-25,5
Heilklimatische Kurorte	149 215	+12,7	75 237	+14,1	446 211	+4,6
Hotels
Gasthöfe	4 668	+17,0	1 984	+0,6	12 426	+14,9
Pensionen
Hotels garnis	4 068	+45,9	607	-11,3	8 975	+24,4
Erholungs-, Ferien-, Schulungsheime	10 925	-6,3	1 349	+19,3	28 248	-11,9
Ferienhäuser, -wohnungen, -zentren	48 423	+10,7	31 849	+14,1	171 626	+0,2
Hütten, Jugendherbergen u. Ä.	5 626	+80,0	634	+112,0	13 530	+95,5
Vorsorge- und Reha-Kliniken
Campingplätze	2 301	+6,0	938	+9,5	7 706	-16,1
Kneippkurorte	30 198	+4,6	3 250	-16,1	71 287	-0,4
Hotels
Gasthöfe	1 881	+66,5	37	+37,0	2 663	+48,0
Pensionen
Hotels garnis	4 060	+1,3	674	+3,7	6 438	-7,3
Erholungs-, Ferien-, Schulungsheime	3 700	+6,8	-	-	8 340	+1,8
Ferienhäuser, -wohnungen, -zentren	1 659	-8,2	537	-32,6	5 882	-23,1
Hütten, Jugendherbergen u. Ä.	4 447	-16,2	305	-16,7	9 175	-18,0
Vorsorge- und Reha-Kliniken
Campingplätze	954	-4,0	247	+44,4	1 974	-48,1
Kneippheilbäder	113 786	+17,3	34 707	+30,4	399 792	+2,7
Hotels	69 966	+19,6	26 420	+34,0	159 040	+3,9
Gasthöfe	9 375	+21,9	2 785	+15,4	23 186	+9,8
Pensionen	4 275	+2,9	1 667	+21,6	10 914	-7,0
Hotels garnis	4 181	+34,4	766	+41,9	6 973	+30,9
Erholungs-, Ferien-, Schulungsheime	7 218	+11,6	3	-62,5	19 458	-0,3
Ferienhäuser, -wohnungen, -zentren	8 291	-2,9	2 633	+18,9	28 589	-11,7
Hütten, Jugendherbergen u. Ä.	4 809	+65,9	216	+78,5	10 707	+54,6
Vorsorge- und Reha-Kliniken	4 546	+0,6	23	+4,5	138 978	+1,2
Campingplätze	1 125	-0,8	194	-3,5	1 947	-1,8
Heilbäder zusammen	549 262	+9,2	154 727	+15,5	2 063 908	+1,0
Hotels	290 000	+10,5	92 655	+17,6	567 065	+4,6
Gasthöfe	16 335	+22,8	4 859	+9,4	39 541	+11,6
Pensionen	23 684	+4,2	5 534	+4,7	68 666	-10,3
Hotels garnis	56 884	+11,6	10 859	+10,6	110 960	+11,2
Erholungs-, Ferien-, Schulungsheime	36 784	+7,5	1 674	+19,7	96 729	-3,7
Ferienhäuser, -wohnungen, -zentren	59 337	+8,1	35 147	+13,1	213 928	-1,1
Hütten, Jugendherbergen u. Ä.	18 385	+18,8	1 916	+46,0	41 071	+20,9
Vorsorge- und Reha-Kliniken	39 148	-1,1	271	+256,6	905 952	-0,7
Campingplätze	8 705	-5,7	1 812	+3,1	19 996	-23,7

Anmerkungen Seite 44

Noch: 3.2 Leistung der Beherbergungsstätten nach Gemeindegruppen und Betriebsarten

Januar bis März 2017

Gemeindegruppe Betriebsart	Übernachtungen		Mittlere Aufenthaltsdauer ²⁾		Mittlere Auslastung der angebotenen Betten ³⁾
	ausländischer Gäste	Veränderung ¹⁾	aller Gäste	ausländischer Gäste	
Mineral-, Moor-, Sole- und Thermalbäder	83 308	+5,7	4,5	2,0	54,7
Hotels	49 981	+7,6	1,7	1,6	37,4
Gasthöfe	102	-1,0	3,1	1,9	19,2
Pensionen	1 994	-32,9	3,3	4,4	24,4
Hotels garnis	23 333	+13,6	2,0	2,6	36,8
Erholungs-, Ferien-, Schulungsheime	1 608	+9,5	2,7	5,0	38,6
Ferienhäuser, -wohnungen, -zentren	2 063	+74,2	8,1	16,1	23,1
Hütten, Jugendherbergen u. Ä.	1 913	+36,4	2,2	2,5	14,1
Vorsorge- und Reha-Kliniken	1 647	-55,6	22,1	6,6	86,1
Campingplätze	667	-32,4	1,9	1,5	.
Heilklimatische Kurorte	216 719	+10,7	3,0	2,9	47,9
Hotels
Gasthöfe	5 121	+1,6	2,7	2,6	41,0
Pensionen
Hotels garnis	1 735	-2,3	2,2	2,9	32,7
Erholungs-, Ferien-, Schulungsheime	2 882	+14,6	2,6	2,1	35,0
Ferienhäuser, -wohnungen, -zentren	114 358	+4,9	3,5	3,6	49,8
Hütten, Jugendherbergen u. Ä.	2 148	+264,1	2,4	3,4	30,9
Vorsorge- und Reha-Kliniken
Campingplätze	3 323	-9,3	3,3	3,5	.
Kneippkurorte	7 724	-27,9	2,4	2,4	25,9
Hotels
Gasthöfe	85	-3,4	1,4	2,3	31,7
Pensionen
Hotels garnis	1 203	+0,3	1,6	1,8	20,9
Erholungs-, Ferien-, Schulungsheime	-	-	2,3	-	39,9
Ferienhäuser, -wohnungen, -zentren	2 349	-36,2	3,5	4,4	14,2
Hütten, Jugendherbergen u. Ä.	836	+2,8	2,1	2,7	18,4
Vorsorge- und Reha-Kliniken
Campingplätze	483	+4,8	2,1	2,0	.
Kneippheilbäder	79 215	+8,8	3,5	2,3	44,0
Hotels	56 939	+4,8	2,3	2,2	48,0
Gasthöfe	6 765	+13,7	2,5	2,4	29,8
Pensionen	4 138	+20,2	2,6	2,5	22,6
Hotels garnis	1 555	+49,8	1,7	2,0	26,4
Erholungs-, Ferien-, Schulungsheime	6	-25,0	2,7	2,0	30,7
Ferienhäuser, -wohnungen, -zentren	8 558	+19,0	3,4	3,3	24,0
Hütten, Jugendherbergen u. Ä.	587	+100,3	2,2	2,7	17,3
Vorsorge- und Reha-Kliniken	235	+31,3	30,6	10,2	78,6
Campingplätze	432	+19,7	1,7	2,2	.
Heilbäder zusammen	386 966	+8,1	3,8	2,5	49,0
Hotels	188 092	+10,6	2,0	2,0	41,4
Gasthöfe	12 073	+8,0	2,4	2,5	32,1
Pensionen	14 880	+1,3	2,9	2,7	26,8
Hotels garnis	27 826	+13,3	2,0	2,6	34,1
Erholungs-, Ferien-, Schulungsheime	4 496	+12,7	2,6	2,7	35,8
Ferienhäuser, -wohnungen, -zentren	127 328	+5,2	3,6	3,6	39,7
Hütten, Jugendherbergen u. Ä.	5 484	+77,0	2,2	2,9	19,6
Vorsorge- und Reha-Kliniken	1 882	-51,6	23,1	6,9	84,5
Campingplätze	4 905	-10,4	2,3	2,7	.

Anmerkungen Seite 44

Noch: 3.2 Leistung der Beherbergungsstätten nach Gemeindegruppen und Betriebsarten

Januar bis März 2017

Gemeindegruppe Betriebsart	Ankünfte				Übernachtungen	
	aller Gäste	Veränderung ¹⁾	ausländischer Gäste	Veränderung ¹⁾	aller Gäste	Veränderung ¹⁾
Luftkurorte	108 072	+8,1	17 042	+6,7	307 745	+3,5
Hotels	47 799	+10,0	12 198	-1,3	91 339	+4,9
Gasthöfe	5 563	+31,0	945	+27,0	9 658	+18,2
Pensionen	5 135	+11,0	418	+25,1	14 523	+3,0
Hotels garnis	1 162	-4,1	241	-10,1	2 336	+6,1
Erholungs-, Ferien-, Schulungsheime	22 577	-0,5	99	-13,2	66 170	+4,7
Ferienhäuser, -wohnungen, -zentren	5 995	+20,2	2 157	+70,9	49 560	+3,1
Hütten, Jugendherbergen u. Ä.	15 322	+12,8	510	+9,9	30 293	+5,4
Vorsorge- und Reha-Kliniken
Campingplätze
Erholungsorte	148 994	+6,2	21 263	+7,3	381 383	+0,6
Hotels	70 343	+14,6	12 541	+2,7	128 606	+10,8
Gasthöfe	4 459	+9,0	932	+59,9	9 181	+3,8
Pensionen	2 806	+3,2	228	+15,2	8 132	-6,0
Hotels garnis	6 574	+13,8	1 051	+28,5	12 801	+9,8
Erholungs-, Ferien-, Schulungsheime	31 234	+3,5	1 525	-3,5	76 514	-2,8
Ferienhäuser, -wohnungen, -zentren	7 381	-5,8	4 022	+12,5	31 766	+7,2
Hütten, Jugendherbergen u. Ä.	20 055	-8,5	650	+25,7	39 929	-18,0
Vorsorge- und Reha-Kliniken
Campingplätze
Sonstige Gemeinden	4 297 517	+10,1	984 596	+14,4	8 494 060	+7,6
Hotels	2 600 761	+11,3	656 564	+15,1	4 294 698	+10,5
Gasthöfe	40 623	+17,2	4 533	+17,7	88 598	+12,8
Pensionen	28 269	-	4 974	+15,4	85 964	-2,3
Hotels garnis	1 092 223	+11,4	257 564	+14,3	1 987 392	+12,3
Erholungs-, Ferien-, Schulungsheime	275 751	+5,5	6 457	-1,6	927 886	+1,4
Ferienhäuser, -wohnungen, -zentren	72 499	+2,1	28 601	+9,2	284 276	-2,3
Hütten, Jugendherbergen u. Ä.	139 380	-2,7	21 490	+9,2	278 068	-7,4
Vorsorge- und Reha-Kliniken	18 095	-3,7	77	-44,2	485 749	-1,6
Campingplätze	29 916	+3,6	4 336	+5,8	61 429	-15,7
Nordrhein-Westfalen	5 103 845	+9,8	1 177 628	+14,3	11 247 096	+6,0
Hotels	3 008 903	+11,2	773 958	+14,9	5 081 708	+9,7
Gasthöfe	66 980	+19,0	11 269	+17,2	146 978	+12,2
Pensionen	59 894	+2,6	11 154	+10,1	177 285	-5,4
Hotels garnis	1 156 843	+11,4	269 715	+14,1	2 113 489	+12,2
Erholungs-, Ferien-, Schulungsheime	366 346	+5,2	9 755	+1,0	1 167 299	+0,8
Ferienhäuser, -wohnungen, -zentren	145 212	+4,7	69 927	+12,6	579 530	-1,0
Hütten, Jugendherbergen u. Ä.	193 142	-0,5	24 566	+11,8	389 361	-5,5
Vorsorge- und Reha-Kliniken	61 599	-1,7	353	+59,7	1 494 376	-0,9
Campingplätze	44 926	-1,0	6 931	+4,6	97 070	-18,6

Anmerkungen Seite 44

Noch: 3.2 Leistung der Beherbergungsstätten nach Gemeindegruppen und Betriebsarten

Januar bis März 2017

Gemeindegruppe Betriebsart	Übernachtungen		Mittlere Aufenthaltsdauer ²⁾		Mittlere Auslastung der angebotenen Betten ³⁾
	ausländischer Gäste	Veränderung ¹⁾	aller Gäste	ausländischer Gäste	
Luftkurorte	61 144	+9,7	2,8	3,6	29,6
Hotels	27 384	-0,3	1,9	2,2	27,6
Gasthöfe	1 804	+11,1	1,7	1,9	17,0
Pensionen	1 923	+46,7	2,8	4,6	22,8
Hotels garnis	447	-13,5	2,0	1,9	14,4
Erholungs-, Ferien-, Schulungsheime	315	+15,8	2,9	3,2	38,2
Ferienhäuser, -wohnungen, -zentren	27 232	+20,8	8,3	12,6	25,8
Hütten, Jugendherbergen u. Ä.	1 259	+42,6	2,0	2,5	23,8
Vorsorge- und Reha-Kliniken
Campingplätze
Erholungsorte	54 845	+9,1	2,6	2,6	27,9
Hotels	26 297	+2,4	1,8	2,1	28,4
Gasthöfe	2 062	+52,0	2,1	2,2	17,3
Pensionen	442	-0,7	2,9	1,9	17,7
Hotels garnis	2 869	+32,5	1,9	2,7	30,2
Erholungs-, Ferien-, Schulungsheime	2 674	-7,8	2,4	1,8	28,4
Ferienhäuser, -wohnungen, -zentren	18 289	+23,8	4,3	4,5	19,1
Hütten, Jugendherbergen u. Ä.	1 254	-11,4	2,0	1,9	17,2
Vorsorge- und Reha-Kliniken
Campingplätze
Sonstige Gemeinden	1 959 015	+13,6	2,0	2,0	40,0
Hotels	1 177 019	+14,1	1,7	1,8	38,5
Gasthöfe	15 392	+12,1	2,2	3,4	22,1
Pensionen	21 861	+10,9	3,0	4,4	27,4
Hotels garnis	541 595	+17,0	1,8	2,1	43,3
Erholungs-, Ferien-, Schulungsheime	22 230	-18,6	3,4	3,4	38,6
Ferienhäuser, -wohnungen, -zentren	122 223	+9,5	3,9	4,3	46,3
Hütten, Jugendherbergen u. Ä.	46 680	+7,7	2,0	2,2	26,9
Vorsorge- und Reha-Kliniken	3 303	-43,1	26,8	42,9	88,7
Campingplätze	8 712	-7,9	2,1	2,0	.
Nordrhein-Westfalen	2 461 970	+12,5	2,2	2,1	40,4
Hotels	1 418 792	+13,1	1,7	1,8	38,2
Gasthöfe	31 331	+12,3	2,2	2,8	23,2
Pensionen	39 106	+8,2	3,0	3,5	26,1
Hotels garnis	572 737	+16,9	1,8	2,1	42,5
Erholungs-, Ferien-, Schulungsheime	29 715	-13,8	3,2	3,0	37,5
Ferienhäuser, -wohnungen, -zentren	295 072	+9,3	4,0	4,2	38,3
Hütten, Jugendherbergen u. Ä.	54 677	+12,1	2,0	2,2	24,3
Vorsorge- und Reha-Kliniken	5 319	-46,5	24,3	15,1	85,5
Campingplätze	15 221	-12,2	2,2	2,2	.

Anmerkungen Seite 44

3.3 Leistung der Beherbergungsstätten nach Reisegebieten und Betriebsarten

Januar bis März 2017

Reisegebiet Betriebsart	Ankünfte				Übernachtungen	
	aller Gäste	Veränderung ¹⁾	ausländischer Gäste	Veränderung ¹⁾	aller Gäste	Veränderung ¹⁾
Eifel und Region Aachen	232 889	+7,9	56 840	+7,8	536 102	+3,1
Hotels	113 344	+9,3	37 115	+5,1	187 952	+6,8
Gasthöfe	2 666	+21,5	620	+52,0	4 976	+13,6
Pensionen
Hotels garnis	54 950	+9,3	10 405	+12,2	103 008	+11,4
Erholungs-, Ferien-, Schulungsheime	22 837	+6,2	311	-7,7	60 688	+1,9
Ferienhäuser, -wohnungen, -zentren
Hütten, Jugendherbergen u. Ä.	17 863	-2,2	1 380	+5,7	38 233	-10,8
Vorsorge- und Reha-Kliniken	2 984	+1,7	30	-31,8	61 344	-2,1
Campingplätze	6 488	+3,0	1 247	+9,6	12 598	-16,8
Niederrhein	435 799	+7,8	90 597	+9,4	866 216	+3,9
Hotels	273 613	+7,8	69 719	+8,3	441 354	+8,3
Gasthöfe	8 617	+16,9	1 436	+5,5	17 878	+10,9
Pensionen
Hotels garnis	71 640	+13,0	12 815	+17,1	139 982	+12,6
Erholungs-, Ferien-, Schulungsheime
Ferienhäuser, -wohnungen, -zentren	3 983	+3,6	666	+64,0	17 187	-3,6
Hütten, Jugendherbergen u. Ä.	25 463	-0,1	1 442	+2,9	50 128	-7,4
Vorsorge- und Reha-Kliniken	3 092	-9,0	16	-63,6	92 745	-6,1
Campingplätze	11 980	+4,6	2 537	+16,0	25 104	-4,8
Münsterland	336 518	+5,4	31 652	+8,5	801 314	+3,3
Hotels	203 357	+8,8	21 988	+6,0	336 896	+5,7
Gasthöfe	5 846	+16,0	474	+12,9	12 027	+6,5
Pensionen
Hotels garnis	40 852	+4,6	4 943	+16,4	73 634	+1,2
Erholungs-, Ferien-, Schulungsheime
Ferienhäuser, -wohnungen, -zentren	4 362	-5,6	808	+70,5	23 136	+22,0
Hütten, Jugendherbergen u. Ä.	12 856	-9,3	826	-0,6	25 978	-20,2
Vorsorge- und Reha-Kliniken	1 868	+6,4	1	x	41 571	+7,5
Campingplätze	5 958	-10,7	1 065	-8,2	14 301	-28,6
Teutoburger Wald	434 415	+10,7	49 753	+25,8	1 448 946	+3,2
Hotels	252 817	+9,6	36 223	+21,3	451 965	+7,6
Gasthöfe	9 796	+14,8	358	-22,3	22 048	+3,5
Pensionen	14 107	+0,7	575	-16,1	44 170	-14,4
Hotels garnis	69 001	+26,4	10 326	+49,0	125 830	+26,9
Erholungs-, Ferien-, Schulungsheime	39 819	+21,0	822	+108,6	104 560	+12,1
Ferienhäuser, -wohnungen, -zentren	3 677	+7,6	253	+24,6	23 656	+25,6
Hütten, Jugendherbergen u. Ä.	14 008	-8,3	644	+29,6	33 504	-13,9
Vorsorge- und Reha-Kliniken	27 471	-2,7	228	x	635 113	-1,9
Campingplätze	3 719	-21,4	324	-32,4	8 100	-40,7
Sauerland	534 400	+11,2	156 261	+13,7	1 575 900	+2,7
Hotels	241 689	+12,9	73 126	+15,5	496 361	+7,5
Gasthöfe	26 337	+18,8	7 114	+19,0	58 839	+12,9
Pensionen
Hotels garnis
Erholungs-, Ferien-, Schulungsheime	59 010	+10,1	1 984	+22,5	156 225	+3,3
Ferienhäuser, -wohnungen, -zentren	118 347	+4,8	61 938	+11,7	426 967	-3,8
Hütten, Jugendherbergen u. Ä.	21 898	+25,8	785	+67,0	46 986	+21,5
Vorsorge- und Reha-Kliniken
Campingplätze
Siegerland-Wittgenstein	52 181	+6,7	11 897	+7,6	176 792	+3,7
Hotels	33 952	+4,4	10 066	+2,6	61 910	+2,6
Gasthöfe	2 606	+60,1	371	+60,6	6 426	+65,2
Pensionen	1 034	-7,4	81	-29,6	2 754	-25,3
Hotels garnis	4 812	+9,3	968	+89,1	8 401	+21,9
Erholungs-, Ferien-, Schulungsheime	5 956	+10,7	80	-57,4	15 791	+3,0
Ferienhäuser, -wohnungen, -zentren	644	+54,8	164	+45,1	2 094	+80,8
Hütten, Jugendherbergen u. Ä.
Vorsorge- und Reha-Kliniken	2 888	+3,5	20	+42,9	78 725	+1,7
Campingplätze

Anmerkungen Seite 44

Noch: 3.3 Leistung der Beherbergungsstätten nach Reisegebieten und Betriebsarten

Januar bis März 2017

Reisegebiet Betriebsart	Übernachtungen		Mittlere Aufenthaltsdauer ²⁾		Mittlere Auslastung der angebotenen Betten ³⁾
	ausländischer Gäste	Veränderung ¹⁾	aller Gäste	ausländischer Gäste	
Eifel und Region Aachen	136 738	+7,6	2,3	2,4	30,7
Hotels	62 229	+5,6	1,7	1,7	31,9
Gasthöfe	1 157	+31,3	1,9	1,9	17,0
Pensionen
Hotels garnis	26 187	+17,8	1,9	2,5	34,8
Erholungs-, Ferien-, Schulungsheime	1 034	-14,4	2,7	3,3	27,6
Ferienhäuser, -wohnungen, -zentren
Hütten, Jugendherbergen u. Ä.	3 030	+4,7	2,1	2,2	18,0
Vorsorge- und Reha-Kliniken	545	-39,9	20,6	18,2	83,7
Campingplätze	2 014	-21,3	1,9	1,6	.
Niederrhein	170 936	+10,8	2,0	1,9	33,5
Hotels	121 746	+10,8	1,6	1,7	32,0
Gasthöfe	3 192	+0,1	2,1	2,2	24,8
Pensionen
Hotels garnis	30 461	+25,0	2,0	2,4	34,7
Erholungs-, Ferien-, Schulungsheime
Ferienhäuser, -wohnungen, -zentren	3 612	+64,6	4,3	5,4	24,0
Hütten, Jugendherbergen u. Ä.	2 637	-21,1	2,0	1,8	26,6
Vorsorge- und Reha-Kliniken	1 022	-66,5	30,0	63,9	93,5
Campingplätze	5 131	+8,9	2,1	2,0	.
Münsterland	74 357	+12,0	2,4	2,3	34,7
Hotels	45 013	+9,8	1,7	2,0	29,8
Gasthöfe	1 216	-1,9	2,1	2,6	18,5
Pensionen
Hotels garnis	11 289	+5,0	1,8	2,3	35,9
Erholungs-, Ferien-, Schulungsheime
Ferienhäuser, -wohnungen, -zentren	7 872	+114,8	5,3	9,7	26,8
Hütten, Jugendherbergen u. Ä.	1 709	+9,5	2,0	2,1	28,1
Vorsorge- und Reha-Kliniken	15	x	22,3	15,0	92,0
Campingplätze	2 088	-15,0	2,4	2,0	.
Teutoburger Wald	116 686	+14,7	3,3	2,3	41,8
Hotels	71 256	+11,3	1,8	2,0	32,5
Gasthöfe	4 907	-6,6	2,3	13,7	19,3
Pensionen	4 456	-7,7	3,1	7,7	21,3
Hotels garnis	23 097	+47,4	1,8	2,2	35,1
Erholungs-, Ferien-, Schulungsheime	3 100	+115,7	2,6	3,8	31,8
Ferienhäuser, -wohnungen, -zentren	3 069	+41,1	6,4	12,1	20,5
Hütten, Jugendherbergen u. Ä.	4 761	+22,0	2,4	7,4	19,0
Vorsorge- und Reha-Kliniken	1 316	-58,1	23,1	5,8	83,4
Campingplätze	724	-44,5	2,2	2,2	.
Sauerland	455 922	+10,0	2,9	2,9	41,3
Hotels	169 213	+15,4	2,1	2,3	40,1
Gasthöfe	17 021	+15,2	2,2	2,4	27,5
Pensionen
Hotels garnis
Erholungs-, Ferien-, Schulungsheime	4 528	+25,0	2,6	2,3	33,3
Ferienhäuser, -wohnungen, -zentren	233 334	+6,3	3,6	3,8	47,3
Hütten, Jugendherbergen u. Ä.	2 468	+131,5	2,1	3,1	17,3
Vorsorge- und Reha-Kliniken
Campingplätze
Siegerland-Wittgenstein	26 617	+6,2	3,4	2,2	42,5
Hotels	21 481	+2,1	1,8	2,1	36,4
Gasthöfe	802	+46,9	2,5	2,2	28,4
Pensionen	390	-22,8	2,7	4,8	17,8
Hotels garnis	2 150	+128,5	1,7	2,2	35,4
Erholungs-, Ferien-, Schulungsheime	488	-61,7	2,7	6,1	21,1
Ferienhäuser, -wohnungen, -zentren	620	+52,3	3,3	3,8	26,1
Hütten, Jugendherbergen u. Ä.
Vorsorge- und Reha-Kliniken	260	+36,8	27,3	13,0	83,9
Campingplätze

Anmerkungen Seite 44

Noch: 3.3 Leistung der Beherbergungsstätten nach Reisegebieten und Betriebsarten

Januar bis März 2017

Reisegebiet Betriebsart	Ankünfte				Übernachtungen	
	aller Gäste	Veränderung ¹⁾	ausländischer Gäste	Veränderung ¹⁾	aller Gäste	Veränderung ¹⁾
Bergisches Land	138 270	+6,6	22 246	+34,4	357 384	+2,8
Hotels	80 540	+15,9	18 542	+36,8	141 516	+16,5
Gasthöfe	684	-26,1	65	+22,6	1 494	-30,6
Pensionen	806	-43,7	125	+37,4	3 169	-22,4
Hotels garnis
Erholungs-, Ferien-, Schulungsheime	32 002	-0,8	1 189	+11,3	64 342	-5,5
Ferienhäuser, -wohnungen, -zentren
Hütten, Jugendherbergen u. Ä.
Vorsorge- und Reha-Kliniken	4 229	-	14	-	100 075	-2,7
Campingplätze
Bonn und Rhein-Sieg-Kreis	321 789	+11,5	53 781	+24,1	630 183	+5,9
Hotels	202 062	+16,7	38 211	+28,4	330 198	+7,4
Gasthöfe	2 809	+24,7	218	+38,9	5 214	+1,1
Pensionen
Hotels garnis	68 445	+5,0	13 030	+13,4	139 948	+12,2
Erholungs-, Ferien-, Schulungsheime	36 457	+3,9	1 138	+21,2	99 963	-3,7
Ferienhäuser, -wohnungen, -zentren	784	-8,9	83	-57,7	4 675	+122,1
Hütten, Jugendherbergen u. Ä.	8 222	-13,1	982	+46,8	16 121	-17,1
Vorsorge- und Reha-Kliniken	748	+2,9	4	-63,6	24 380	+2,6
Campingplätze
Köln und Rhein-Erft-Kreis	918 831	+8,6	259 866	+11,2	1 735 067	+9,3
Hotels	539 437	+10,3	163 748	+14,5	932 289	+14,6
Gasthöfe	2 432	-0,9	245	-11,2	5 580	+3,1
Pensionen	4 724	+4,4	2 252	+11,2	14 070	+6,4
Hotels garnis	312 787	+9,9	80 041	+6,7	551 952	+8,9
Erholungs-, Ferien-, Schulungsheime	16 811	-21,9	1 681	-25,6	123 326	-9,5
Ferienhäuser, -wohnungen, -zentren	696	-11,3	232	-23,4	5 179	-2,2
Hütten, Jugendherbergen u. Ä.	36 607	-3,1	11 558	+9,0	67 420	-5,8
Vorsorge- und Reha-Kliniken
Campingplätze
Düsseldorf und Kreis Mettmann	821 425	+13,0	293 756	+17,7	1 388 202	+12,6
Hotels	533 613	+13,8	202 727	+18,0	842 812	+11,4
Gasthöfe
Pensionen	317	-20,4	150	-16,7	640	-23,1
Hotels garnis	270 120	+12,5	88 408	+18,0	503 635	+15,9
Erholungs-, Ferien-, Schulungsheime
Ferienhäuser, -wohnungen, -zentren	549	+34,6	206	+48,2	1 304	-13,0
Hütten, Jugendherbergen u. Ä.	11 339	-3,2	2 036	-15,1	21 801	-0,4
Vorsorge- und Reha-Kliniken	-	-	-	-	-	-
Campingplätze
Ruhrgebiet	793 867	+11,0	137 503	+16,1	1 533 080	+8,2
Hotels	489 397	+11,4	92 567	+16,1	778 834	+10,1
Gasthöfe	4 762	+38,6	297	+19,8	10 274	+33,7
Pensionen	3 900	-4,5	219	+22,3	10 686	+3,4
Hotels garnis	199 348	+10,9	39 355	+16,3	340 040	+11,1
Erholungs-, Ferien-, Schulungsheime	51 901	+12,3	376	-18,8	161 893	+2,7
Ferienhäuser, -wohnungen, -zentren	965	+10,3	66	+106,3	8 228	+4,8
Hütten, Jugendherbergen u. Ä.	34 105	+3,7	4 369	+20,4	67 640	+4,2
Vorsorge- und Reha-Kliniken	5 457	+6,0	9	-35,7	148 149	+0,3
Campingplätze	4 032	+7,9	245	-15,2	7 336	-12,1
Bergisches Städtedreieck	83 461	+4,8	13 476	-14,9	197 910	+1,0
Hotels	45 082	+4,1	9 926	-20,1	79 621	-1,0
Gasthöfe
Pensionen
Hotels garnis	25 047	+9,6	3 200	-2,1	46 667	+0,4
Erholungs-, Ferien-, Schulungsheime	9 527	+1,7	71	-17,4	40 996	+1,3
Ferienhäuser, -wohnungen, -zentren
Hütten, Jugendherbergen u. Ä.	2 376	+20,9	274	x	3 889	-0,6
Vorsorge- und Reha-Kliniken
Campingplätze
Nordrhein-Westfalen	5 103 845	+9,8	1 177 628	+14,3	11 247 096	+6,0
Hotels	3 008 903	+11,2	773 958	+14,9	5 081 708	+9,7
Gasthöfe	66 980	+19,0	11 269	+17,2	146 978	+12,2
Pensionen	59 894	+2,6	11 154	+10,1	177 285	-5,4
Hotels garnis	1 156 843	+11,4	269 715	+14,1	2 113 489	+12,2
Erholungs-, Ferien-, Schulungsheime	366 346	+5,2	9 755	+1,0	1 167 299	+0,8
Ferienhäuser, -wohnungen, -zentren	145 212	+4,7	69 927	+12,6	579 530	-1,0
Hütten, Jugendherbergen u. Ä.	193 142	-0,5	24 566	+11,8	389 361	-5,5
Vorsorge- und Reha-Kliniken	61 599	-1,7	353	+59,7	1 494 376	-0,9
Campingplätze	44 926	-1,0	6 931	+4,6	97 070	-18,6

Anmerkungen Seite 44

Noch: 3.3 Leistung der Beherbergungsstätten nach Reisegebieten und Betriebsarten

Januar bis März 2017

Reisegebiet Betriebsart	Übernachtungen		Mittlere Aufenthaltsdauer ²⁾		Mittlere Auslastung der angebotenen Betten ³⁾
	ausländischer Gäste	Veränderung ¹⁾	aller Gäste	ausländischer Gäste	
Bergisches Land	49 453	+34,6	2,6	2,2	37,0
Hotels	36 759	+36,8	1,8	2,0	33,5
Gasthöfe	151	-2,6	2,2	2,3	15,7
Pensionen	879	+86,2	3,9	7,0	30,1
Hotels garnis
Erholungs-, Ferien-, Schulungsheime	3 323	+16,8	2,0	2,8	27,1
Ferienhäuser, -wohnungen, -zentren
Hütten, Jugendherbergen u. Ä.
Vorsorge- und Reha-Kliniken	877	+14,3	23,7	62,6	88,7
Campingplätze
Bonn und Rhein-Sieg-Kreis	111 241	+18,3	2,0	2,1	37,7
Hotels	68 941	+13,9	1,6	1,8	36,0
Gasthöfe	511	+65,9	1,9	2,3	14,8
Pensionen
Hotels garnis	31 663	+26,8	2,0	2,4	42,1
Erholungs-, Ferien-, Schulungsheime	3 826	+8,2	2,7	3,4	37,5
Ferienhäuser, -wohnungen, -zentren	1 995	+333,7	6,0	24,0	33,1
Hütten, Jugendherbergen u. Ä.	2 371	+30,9	2,0	2,4	27,5
Vorsorge- und Reha-Kliniken	96	-74,5	32,6	24,0	95,7
Campingplätze
Köln und Rhein-Erft-Kreis	503 928	+9,3	1,9	1,9	48,5
Hotels	291 520	+11,1	1,7	1,8	46,7
Gasthöfe	574	-8,7	2,3	2,3	23,9
Pensionen	8 893	+20,0	3,0	3,9	52,3
Hotels garnis	167 929	+10,5	1,8	2,1	48,5
Erholungs-, Ferien-, Schulungsheime	7 651	-34,7	7,3	4,6	67,7
Ferienhäuser, -wohnungen, -zentren	3 152	-0,8	7,4	13,6	36,7
Hütten, Jugendherbergen u. Ä.	23 535	+5,5	1,8	2,0	44,0
Vorsorge- und Reha-Kliniken
Campingplätze
Düsseldorf und Kreis Mettmann	538 802	+17,2	1,7	1,8	45,5
Hotels	347 423	+15,9	1,6	1,7	44,8
Gasthöfe
Pensionen	279	-27,5	2,0	1,9	15,1
Hotels garnis	184 546	+20,1	1,9	2,1	48,0
Erholungs-, Ferien-, Schulungsheime
Ferienhäuser, -wohnungen, -zentren	687	+164,2	2,4	3,3	43,9
Hütten, Jugendherbergen u. Ä.	4 551	-3,1	1,9	2,2	32,5
Vorsorge- und Reha-Kliniken	-	-	-	-	-
Campingplätze
Ruhrgebiet	251 047	+15,1	1,9	1,8	40,9
Hotels	164 525	+16,1	1,6	1,8	39,3
Gasthöfe	775	+29,0	2,2	2,6	25,0
Pensionen	1 130	+31,9	2,7	5,2	33,9
Hotels garnis	72 195	+17,0	1,7	1,8	40,9
Erholungs-, Ferien-, Schulungsheime	2 260	-46,2	3,1	6,0	40,1
Ferienhäuser, -wohnungen, -zentren	455	-46,7	8,5	6,9	34,8
Hütten, Jugendherbergen u. Ä.	8 559	+27,7	2,0	2,0	26,1
Vorsorge- und Reha-Kliniken	710	+176,3	27,1	78,9	95,5
Campingplätze	438	-65,0	1,8	1,8	.
Bergisches Städtedreieck	26 243	-14,4	2,4	1,9	40,2
Hotels	18 686	-15,9	1,8	1,9	37,7
Gasthöfe
Pensionen
Hotels garnis	6 917	-13,4	1,9	2,2	38,2
Erholungs-, Ferien-, Schulungsheime	214	-38,3	4,3	3,0	42,7
Ferienhäuser, -wohnungen, -zentren
Hütten, Jugendherbergen u. Ä.	414	+305,9	1,6	1,5	14,7
Vorsorge- und Reha-Kliniken
Campingplätze
Nordrhein-Westfalen	2 461 970	+12,5	2,2	2,1	40,4
Hotels	1 418 792	+13,1	1,7	1,8	38,2
Gasthöfe	31 331	+12,3	2,2	2,8	23,2
Pensionen	39 106	+8,2	3,0	3,5	26,1
Hotels garnis	572 737	+16,9	1,8	2,1	42,5
Erholungs-, Ferien-, Schulungsheime	29 715	-13,8	3,2	3,0	37,5
Ferienhäuser, -wohnungen, -zentren	295 072	+9,3	4,0	4,2	38,3
Hütten, Jugendherbergen u. Ä.	54 677	+12,1	2,0	2,2	24,3
Vorsorge- und Reha-Kliniken	5 319	-46,5	24,3	15,1	85,5
Campingplätze	15 221	-12,2	2,2	2,2	.

Anmerkungen Seite 44

3.4 Leistung der Beherbergungsstätten nach Reisegebieten und Herkunftsländern

Januar bis März 2017

Reisegebiet Herkunftsland (ständiger Wohnsitz)	Ankünfte		Übernachtungen			Mittlere Aufenthalts- dauer ³⁾
	aller Gäste	Verän- derung ¹⁾	aller Gäste	Verän- derung ¹⁾	Anteil ²⁾	
Eifel und Region Aachen	232 889	+7,9	536 102	+3,1	100	2,3
Bundesrepublik Deutschland	176 049	+8,0	399 364	+1,6	74,5	2,3
Ausland	56 840	+7,8	136 738	+7,6	25,5	2,4
Europa	44 608	+6,8	110 841	+5,7	81,1	2,5
EU-Länder	40 880	+6,1	102 972	+5,7	75,3	2,5
Belgien	12 208	+8,2	24 598	+1,3	18,0	2,0
Bulgarien	118	-20,3	335	-35,8	0,2	2,8
Dänemark	335	-8,5	560	-13,0	0,4	1,7
Estland	50	-18,0	82	+12,3	0,1	1,6
Finnland	279	-11,1	636	+13,0	0,5	2,3
Frankreich	3 812	+13,7	6 055	+14,0	4,4	1,6
Griechenland	202	+26,3	540	-3,7	0,4	2,7
Republik Irland	332	+0,6	548	-1,1	0,4	1,7
Italien	1 562	+24,6	3 576	+51,8	2,6	2,3
Kroatien	122	+15,1	663	+118,8	0,5	5,4
Lettland	39	-15,2	45	-16,7	-	1,2
Litauen	73	+19,7	166	+69,4	0,1	2,3
Luxemburg	678	+23,9	1 092	-8,6	0,8	1,6
Malta	3	-85,7	10	-84,4	-	3,3
Niederlande	12 365	-1,9	44 504	-1,3	32,5	3,6
Österreich	1 211	+7,9	2 451	+31,4	1,8	2,0
Polen	1 198	+2,4	4 326	+49,2	3,2	3,6
Portugal	205	+50,7	545	+6,2	0,4	2,7
Rumänien	777	+63,2	1 979	+71,8	1,4	2,5
Schweden	360	-15,5	470	-26,4	0,3	1,3
Slowakische Republik	97	+11,5	199	+30,9	0,1	2,1
Slowenien	109	+113,7	320	+263,6	0,2	2,9
Spanien	789	+1,7	1 453	-4,2	1,1	1,8
Tschechische Republik	345	-3,9	750	+15,0	0,5	2,2
Ungarn	258	+17,8	699	+17,5	0,5	2,7
Vereinigtes Königreich	3 313	+9,9	6 139	+15,3	4,5	1,9
Zypern	40	-4,8	231	-34,7	0,2	5,8
Island	12	-52,0	16	-82,2	-	1,3
Norwegen	158	+41,1	235	+36,6	0,2	1,5
Russland	860	+36,7	1 847	-2,7	1,4	2,1
Schweiz	1 590	+5,6	2 563	-2,1	1,9	1,6
Türkei	532	+4,7	1 391	-12,1	1,0	2,6
Ukraine	121	-14,8	218	-20,7	0,2	1,8
sonstige europäische Länder	455	+39,1	1 599	+103,7	1,2	3,5
Afrika	416	+46,5	1 578	+63,7	1,2	3,8
Republik Südafrika	188	+118,6	341	+52,2	0,2	1,8
sonstige afrikanische Länder	228	+15,2	1 237	+67,2	0,9	5,4
Asien	4 228	+5,2	10 979	+4,7	8,0	2,6
Arabische Golfstaaten	719	-24,2	2 172	-39,6	1,6	3,0
Volksrepublik China und Hongkong	1 094	+16,1	2 570	+37,2	1,9	2,3
Indien	348	+49,4	1 168	+46,7	0,9	3,4
Israel	145	+27,2	382	+29,9	0,3	2,6
Japan	911	+12,5	1 418	+25,6	1,0	1,6
Südkorea	223	-24,1	485	-31,1	0,4	2,2
Taiwan	254	+78,9	370	-32,1	0,3	1,5
sonstige asiatische Länder	534	-0,4	2 414	+55,3	1,8	4,5
Amerika	2 971	+10,2	5 692	+12,7	4,2	1,9
Kanada	287	+56,0	572	+97,9	0,4	2,0
USA	2 211	+4,8	3 789	-1,9	2,8	1,7
sonstige nordamerikanische Länder	25	-39,0	61	-18,7	-	2,4
Mittelamerika und Karibik	71	-36,6	124	-35,4	0,1	1,7
Brasilien	211	+99,1	837	+180,9	0,6	4,0
sonstige südamerikanische Länder	166	+16,1	309	-6,6	0,2	1,9
Australien	117	+12,5	354	+38,3	0,3	3,0
Neuseeland und Ozeanien	35	-39,7	68	-39,8	-	1,9
Ohne Angabe	4 465	+17,7	7 226	+35,9	5,3	1,6

1) Veränderung gegenüber dem Vorjahreszeitraum in % – 2) Bei Übernachtungen von Gästen aus der Bundesrepublik Deutschland und dem Ausland: Anteil an allen Übernachtungen im Bundesgebiet; sonst: Anteil an allen Übernachtungen am Ausland zusammen. – 3) mittlere Aufenthaltsdauer in Tagen = Übernachtungen / Ankünfte

Noch: 3.4 Leistung der Beherbergungsstätten nach Reisegebieten und Herkunftsländern

Januar bis März 2017

Reisegebiet Herkunftsland (ständiger Wohnsitz)	Ankünfte		Übernachtungen			Mittlere Aufenthalts- dauer ³⁾
	aller Gäste	Verän- derung ¹⁾	aller Gäste	Verän- derung ¹⁾	Anteil ²⁾	
Niederrhein	435 799	+7,8	866 216	+3,9	100	2,0
Bundesrepublik Deutschland	345 202	+7,4	695 280	+2,3	80,3	2,0
Ausland	90 597	+9,4	170 936	+10,8	19,7	1,9
Europa	72 194	+6,8	133 301	+10,9	78,0	1,8
EU-Länder	62 586	+4,3	116 406	+9,7	68,1	1,9
Belgien	6 075	+1,0	10 360	+8,0	6,1	1,7
Bulgarien	393	+26,0	816	+3,7	0,5	2,1
Dänemark	1 376	-12,1	2 278	-29,3	1,3	1,7
Estland	344	-14,2	503	-33,4	0,3	1,5
Finnland	599	+16,5	1 063	+17,6	0,6	1,8
Frankreich	6 151	+3,6	10 712	+9,7	6,3	1,7
Griechenland	638	+44,7	1 135	+44,0	0,7	1,8
Republik Irland	386	+12,5	711	+28,8	0,4	1,8
Italien	4 749	+15,1	9 525	+24,9	5,6	2,0
Kroatien	195	+37,3	733	+138,8	0,4	3,8
Lettland	147	+36,1	346	+92,2	0,2	2,4
Litauen	237	+17,9	458	+17,7	0,3	1,9
Luxemburg	593	-	962	+19,1	0,6	1,6
Malta	30	-25,0	60	-28,6	-	2,0
Niederlande	18 307	-3,8	29 846	-2,4	17,5	1,6
Österreich	3 256	-6,5	6 618	+8,4	3,9	2,0
Polen	4 576	+51,0	12 348	+58,4	7,2	2,7
Portugal	583	+9,8	1 494	+15,5	0,9	2,6
Rumänien	917	+12,5	2 538	-1,7	1,5	2,8
Schweden	1 150	+23,9	1 871	+18,6	1,1	1,6
Slowakische Republik	400	-13,2	1 049	-5,2	0,6	2,6
Slowenien	264	+20,5	674	+39,8	0,4	2,6
Spanien	2 685	+0,5	5 035	+18,1	2,9	1,9
Tschechische Republik	1 138	+13,8	2 533	+21,6	1,5	2,2
Ungarn	760	+27,7	1 758	+45,7	1,0	2,3
Vereinigtes Königreich	6 581	+1,8	10 891	-2,6	6,4	1,7
Zypern	56	+86,7	89	+34,8	0,1	1,6
Island	118	+293,3	153	+313,5	0,1	1,3
Norwegen	975	+58,8	1 364	+16,5	0,8	1,4
Russland	1 282	+39,3	2 678	+37,2	1,6	2,1
Schweiz	3 315	+3,6	5 583	+3,0	3,3	1,7
Türkei	1 861	+20,9	3 552	+18,7	2,1	1,9
Ukraine	327	-0,3	677	-5,0	0,4	2,1
sonstige europäische Länder	1 730	+77,1	2 888	+56,2	1,7	1,7
Afrika	422	-13,0	935	-12,7	0,5	2,2
Republik Südafrika	124	+7,8	221	-8,3	0,1	1,8
sonstige afrikanische Länder	298	-19,5	714	-14,0	0,4	2,4
Asien	5 168	+35,3	12 168	+6,1	7,1	2,4
Arabische Golfstaaten	444	+31,0	1 740	-52,4	1,0	3,9
Volksrepublik China und Hongkong	2 374	+51,1	4 417	+93,6	2,6	1,9
Indien	394	+15,5	1 785	+8,3	1,0	4,5
Israel	287	+58,6	617	+94,0	0,4	2,1
Japan	559	+31,8	1 190	+9,7	0,7	2,1
Südkorea	191	+27,3	417	+45,8	0,2	2,2
Taiwan	129	+3,2	341	+36,4	0,2	2,6
sonstige asiatische Länder	790	+14,5	1 661	-14,6	1,0	2,1
Amerika	4 935	+26,2	9 029	+18,6	5,3	1,8
Kanada	460	+60,8	935	+25,8	0,5	2,0
USA	3 762	+17,9	6 677	+15,1	3,9	1,8
sonstige nordamerikanische Länder	73	x	115	+155,6	0,1	1,6
Mittelamerika und Karibik	123	+61,8	286	+93,2	0,2	2,3
Brasilien	261	+70,6	546	+42,2	0,3	2,1
sonstige südamerikanische Länder	256	+32,0	470	-4,7	0,3	1,8
Australien	205	+28,9	428	+61,5	0,3	2,1
Neuseeland und Ozeanien	52	+67,7	109	+142,2	0,1	2,1
Ohne Angabe	7 621	+11,5	14 966	+10,4	8,8	2,0

Anmerkungen Seite 66

Noch: 3.4 Leistung der Beherbergungsstätten nach Reisegebieten und Herkunftsländern

Januar bis März 2017

Reisegebiet Herkunftsland (ständiger Wohnsitz)	Ankünfte		Übernachtungen			Mittlere Aufenthalts- dauer ³⁾
	aller Gäste	Verän- derung ¹⁾	aller Gäste	Verän- derung ¹⁾	Anteil ²⁾	
Münsterland	336 518	+5,4	801 314	+3,3	100	2,4
Bundesrepublik Deutschland	304 866	+5,1	726 957	+2,5	90,7	2,4
Ausland	31 652	+8,5	74 357	+12,0	9,3	2,3
Europa	26 149	+6,7	61 765	+10,4	83,1	2,4
EU-Länder	23 034	+7,7	55 424	+14,1	74,5	2,4
Belgien	1 337	+0,4	2 386	+0,9	3,2	1,8
Bulgarien	87	-17,1	1 362	+32,9	1,8	15,7
Dänemark	1 081	+1,2	1 840	+8,0	2,5	1,7
Estland	31	+40,9	71	+115,2	0,1	2,3
Finnland	229	+8,0	371	+33,0	0,5	1,6
Frankreich	1 833	+1,7	3 288	+15,8	4,4	1,8
Griechenland	156	+51,5	351	+29,5	0,5	2,3
Republik Irland	87	+35,9	174	+25,2	0,2	2,0
Italien	1 140	-4,7	2 326	+1,4	3,1	2,0
Kroatien	217	+164,6	1 517	+27,8	2,0	7,0
Lettland	53	-8,6	128	+29,3	0,2	2,4
Litauen	114	+16,3	448	+22,4	0,6	3,9
Luxemburg	273	+2,6	479	+11,1	0,6	1,8
Malta	19	+111,1	28	+100,0	–	1,5
Niederlande	7 977	+7,0	13 384	-3,0	18,0	1,7
Österreich	1 345	-1,8	2 841	-5,0	3,8	2,1
Polen	2 009	+20,8	9 178	+15,5	12,3	4,6
Portugal	177	+8,6	394	-16,0	0,5	2,2
Rumänien	345	+48,7	3 634	+150,4	4,9	10,5
Schweden	700	+8,7	1 183	+13,9	1,6	1,7
Slowakische Republik	192	+84,6	1 708	+123,6	2,3	8,9
Slowenien	117	-19,3	889	-1,1	1,2	7,6
Spanien	784	+12,5	1 442	+7,5	1,9	1,8
Tschechische Republik	414	-3,9	1 590	+54,7	2,1	3,8
Ungarn	297	+44,2	1 011	+52,7	1,4	3,4
Vereinigtes Königreich	2 013	+8,6	3 394	+8,0	4,6	1,7
Zypern	7	+133,3	7	+16,7	–	1,0
Island	6	-53,8	6	-73,9	–	1,0
Norwegen	291	-16,4	456	-14,3	0,6	1,6
Russland	423	+10,7	942	-4,5	1,3	2,2
Schweiz	1 414	+2,9	2 618	-1,3	3,5	1,9
Türkei	303	+5,2	745	+25,2	1,0	2,5
Ukraine	106	-15,9	321	-14,6	0,4	3,0
sonstige europäische Länder	572	-4,7	1 253	-43,5	1,7	2,2
Afrika	170	+21,4	532	+25,8	0,7	3,1
Republik Südafrika	41	+2,5	92	-11,5	0,1	2,2
sonstige afrikanische Länder	129	+29,0	440	+37,9	0,6	3,4
Asien	1 338	+13,9	3 260	+6,2	4,4	2,4
Arabische Golfstaaten	167	+96,5	332	+26,7	0,4	2,0
Volksrepublik China und Hongkong	408	-7,1	932	-24,1	1,3	2,3
Indien	144	+111,8	411	+115,2	0,6	2,9
Israel	96	+7,9	230	+7,5	0,3	2,4
Japan	168	-8,7	429	-3,8	0,6	2,6
Südkorea	61	-39,0	166	-37,1	0,2	2,7
Taiwan	65	+75,7	180	+136,8	0,2	2,8
sonstige asiatische Länder	229	+32,4	580	+49,1	0,8	2,5
Amerika	1 372	+21,4	3 423	+28,1	4,6	2,5
Kanada	97	-14,2	293	+26,3	0,4	3,0
USA	1 044	+23,6	2 472	+27,4	3,3	2,4
sonstige nordamerikanische Länder	5	+400,0	9	x	–	1,8
Mittelamerika und Karibik	39	+34,5	125	+127,3	0,2	3,2
Brasilien	90	+16,9	333	+28,6	0,4	3,7
sonstige südamerikanische Länder	97	+49,2	191	+3,8	0,3	2,0
Australien	146	+55,3	312	+66,8	0,4	2,1
Neuseeland und Ozeanien	24	-11,1	51	-42,0	0,1	2,1
Ohne Angabe	2 453	+17,6	5 014	+26,0	6,7	2,0

Noch: 3.4 Leistung der Beherbergungsstätten nach Reisegebieten und Herkunftsländern

Januar bis März 2017

Reisegebiet Herkunftsland (ständiger Wohnsitz)	Ankünfte		Übernachtungen			Mittlere Aufenthalts- dauer ³⁾
	aller Gäste	Verän- derung ¹⁾	aller Gäste	Verän- derung ¹⁾	Anteil ²⁾	
Teutoburger Wald	434 415	+10,7	1 448 946	+3,2	100	3,3
Bundesrepublik Deutschland	384 662	+9,0	1 332 260	+2,3	91,9	3,5
Ausland	49 753	+25,8	116 686	+14,7	8,1	2,3
Europa	37 753	+18,5	86 764	+11,7	74,4	2,3
EU-Länder	32 567	+19,3	73 157	+9,3	62,7	2,2
Belgien	1 682	-0,9	2 690	-1,6	2,3	1,6
Bulgarien	181	-5,2	452	-28,9	0,4	2,5
Dänemark	1 130	-8,6	2 278	-0,9	2,0	2,0
Estland	88	-16,2	237	+19,7	0,2	2,7
Finnland	268	-14,9	518	-15,2	0,4	1,9
Frankreich	2 307	-3,1	4 683	+8,2	4,0	2,0
Griechenland	199	+5,3	1 021	+96,7	0,9	5,1
Republik Irland	176	+23,9	485	+35,9	0,4	2,8
Italien	1 666	+14,3	3 338	+21,5	2,9	2,0
Kroatien	104	+14,3	665	+229,2	0,6	6,4
Lettland	126	+35,5	264	+89,9	0,2	2,1
Litauen	224	+12,6	476	-30,3	0,4	2,1
Luxemburg	218	+29,8	350	+6,1	0,3	1,6
Malta	8	-70,4	14	-75,4	-	1,8
Niederlande	11 588	+55,2	17 496	-5,5	15,0	1,5
Österreich	2 037	+4,6	4 257	-5,9	3,6	2,1
Polen	2 710	+14,9	7 791	+6,4	6,7	2,9
Portugal	346	+17,3	1 258	-7,6	1,1	3,6
Rumänien	566	+46,3	5 620	+12,3	4,8	9,9
Schweden	674	+8,2	1 170	+1,5	1,0	1,7
Slowakische Republik	218	+65,2	3 076	x	2,6	14,1
Slowenien	165	+13,0	515	+63,5	0,4	3,1
Spanien	1 056	+15,7	2 806	+25,0	2,4	2,7
Tschechische Republik	1 240	+5,2	3 826	+31,0	3,3	3,1
Ungarn	586	+34,4	1 226	+38,7	1,1	2,1
Vereinigtes Königreich	2 998	-3,2	6 636	+2,8	5,7	2,2
Zypern	6	-79,3	9	-86,8	-	1,5
Island	18	-40,0	40	-64,0	-	2,2
Norwegen	329	+0,9	685	+7,5	0,6	2,1
Russland	1 098	+61,7	3 615	+85,6	3,1	3,3
Schweiz	1 886	+5,5	3 689	+8,9	3,2	2,0
Türkei	475	-17,8	1 295	-3,1	1,1	2,7
Ukraine	178	+4,7	456	-9,9	0,4	2,6
sonstige europäische Länder	1 202	+20,9	3 827	+36,6	3,3	3,2
Afrika	233	+25,3	1 133	+56,5	1,0	4,9
Republik Südafrika	119	+91,9	442	+222,6	0,4	3,7
sonstige afrikanische Länder	114	-8,1	691	+17,7	0,6	6,1
Asien	2 405	+22,0	9 526	-19,1	8,2	4,0
Arabische Golfstaaten	356	+74,5	2 576	-46,9	2,2	7,2
Volksrepublik China und Hongkong	918	+51,7	3 160	+40,4	2,7	3,4
Indien	203	+1,5	978	+95,6	0,8	4,8
Israel	102	+12,1	229	+11,2	0,2	2,2
Japan	294	-11,2	764	-3,2	0,7	2,6
Südkorea	116	+30,3	489	+63,0	0,4	4,2
Taiwan	58	+23,4	91	+19,7	0,1	1,6
sonstige asiatische Länder	358	-11,4	1 239	-55,7	1,1	3,5
Amerika	2 345	+39,5	7 074	+53,1	6,1	3,0
Kanada	239	+64,8	541	+72,8	0,5	2,3
USA	1 719	+38,4	4 962	+43,6	4,3	2,9
sonstige nordamerikanische Länder	35	+150,0	140	+154,5	0,1	4,0
Mittelamerika und Karibik	73	+108,6	347	+88,6	0,3	4,8
Brasilien	160	+58,4	578	+88,3	0,5	3,6
sonstige südamerikanische Länder	119	-17,4	506	+64,3	0,4	4,3
Australien	198	+88,6	422	+64,8	0,4	2,1
Neuseeland und Ozeanien	72	+75,6	142	+97,2	0,1	2,0
Ohne Angabe	6 747	+83,0	11 625	+76,7	10,0	1,7

Anmerkungen Seite 66

Noch: 3.4 Leistung der Beherbergungsstätten nach Reisegebieten und Herkunftsländern

Januar bis März 2017

Reisegebiet Herkunftsland (ständiger Wohnsitz)	Ankünfte		Übernachtungen			Mittlere Aufenthalts- dauer ³⁾
	aller Gäste	Verän- derung ¹⁾	aller Gäste	Verän- derung ¹⁾	Anteil ²⁾	
Sauerland	534 400	+11,2	1 575 900	+2,7	100	2,9
Bundesrepublik Deutschland	378 139	+10,2	1 119 978	–	71,1	3,0
Ausland	156 261	+13,7	455 922	+10,0	28,9	2,9
Europa	150 025	+12,5	441 847	+9,5	96,9	2,9
EU-Länder	146 903	+12,8	432 523	+9,8	94,9	2,9
Belgien	14 160	+13,1	42 351	+7,7	9,3	3,0
Bulgarien	154	+31,6	422	–30,0	0,1	2,7
Dänemark	3 155	–7,9	10 487	–6,6	2,3	3,3
Estland	15	–	15	–61,5	–	1,0
Finnland	99	+33,8	196	+76,6	–	2,0
Frankreich	1 615	+9,4	3 985	+13,6	0,9	2,5
Griechenland	59	–19,2	203	–1,0	–	3,4
Republik Irland	62	–6,1	137	–58,2	–	2,2
Italien	1 282	+33,3	3 275	+30,8	0,7	2,6
Kroatien	65	+27,5	202	+35,6	–	3,1
Lettland	67	–35,0	329	–9,9	0,1	4,9
Litauen	41	–16,3	68	–61,8	–	1,7
Luxemburg	191	+14,4	474	+33,5	0,1	2,5
Malta	22	+214,3	58	+75,8	–	2,6
Niederlande	118 704	+14,0	347 860	+10,4	76,3	2,9
Österreich	1 754	+9,3	4 050	+23,6	0,9	2,3
Polen	1 406	+18,4	4 390	+52,9	1,0	3,1
Portugal	129	–2,3	633	–10,8	0,1	4,9
Rumänien	407	–12,3	1 743	+10,0	0,4	4,3
Schweden	206	–19,8	276	–44,1	0,1	1,3
Slowakische Republik	141	–14,5	489	–41,0	0,1	3,5
Slowenien	133	+52,9	330	+19,1	0,1	2,5
Spanien	449	+5,2	939	+2,0	0,2	2,1
Tschechische Republik	737	–18,7	1 861	–37,6	0,4	2,5
Ungarn	315	+1,6	2 553	+156,3	0,6	8,1
Vereinigtes Königreich	1 532	+0,2	4 962	+1,3	1,1	3,2
Zypern	3	–62,5	235	+9,8	0,1	78,3
Island	8	+166,7	16	+300,0	–	2,0
Norwegen	81	–27,7	337	+79,3	0,1	4,2
Russland	342	+26,7	1 457	+59,1	0,3	4,3
Schweiz	930	+0,1	1 831	–11,8	0,4	2,0
Türkei	211	–46,2	591	–21,0	0,1	2,8
Ukraine	125	+78,6	304	+104,0	0,1	2,4
sonstige europäische Länder	1 425	+6,9	4 788	–13,0	1,1	3,4
Afrika	54	–26,0	155	+32,5	–	2,9
Republik Südafrika	15	+50,0	19	–	–	1,3
sonstige afrikanische Länder	39	–38,1	136	+38,8	–	3,5
Asien	1 259	+16,1	3 634	–16,3	0,8	2,9
Arabische Golfstaaten	102	–26,6	241	+5,2	0,1	2,4
Volksrepublik China und Hongkong	623	+86,0	1 763	+83,5	0,4	2,8
Indien	113	–11,0	724	+5,5	0,2	6,4
Israel	29	–44,2	54	–39,3	–	1,9
Japan	112	–19,4	239	–20,1	0,1	2,1
Südkorea	62	–13,9	192	–25,0	–	3,1
Taiwan	52	+44,4	79	–24,8	–	1,5
sonstige asiatische Länder	166	–9,8	342	–80,1	0,1	2,1
Amerika	1 012	+17,7	3 219	+21,5	0,7	3,2
Kanada	129	+14,2	484	–1,0	0,1	3,8
USA	659	+19,0	2 081	+50,1	0,5	3,2
sonstige nordamerikanische Länder	17	+54,5	94	+16,0	–	5,5
Mittelamerika und Karibik	101	+83,6	295	+54,5	0,1	2,9
Brasilien	61	–10,3	160	–54,0	–	2,6
sonstige südamerikanische Länder	45	–23,7	105	–32,3	–	2,3
Australien	70	+40,0	150	+37,6	–	2,1
Neuseeland und Ozeanien	22	+120,0	54	+63,6	–	2,5
Ohne Angabe	3 819	+92,0	6 863	+95,2	1,5	1,8

Noch: 3.4 Leistung der Beherbergungsstätten nach Reisegebieten und Herkunftsländern

Januar bis März 2017

Reisegebiet Herkunftsland (ständiger Wohnsitz)	Ankünfte		Übernachtungen			Mittlere Aufenthalts- dauer ³⁾
	aller Gäste	Verän- derung ¹⁾	aller Gäste	Verän- derung ¹⁾	Anteil ²⁾	
Siegerland-Wittgenstein	52 181	+6,7	176 792	+3,7	100	3,4
Bundesrepublik Deutschland	40 284	+6,4	150 175	+3,2	84,9	3,7
Ausland	11 897	+7,6	26 617	+6,2	15,1	2,2
Europa	8 258	+6,2	19 035	+6,3	71,5	2,3
EU-Länder	7 644	+6,7	17 713	+5,9	66,5	2,3
Belgien	414	+18,3	783	+13,5	2,9	1,9
Bulgarien	5	–	6	–14,3	–	1,2
Dänemark	75	–21,1	122	–35,1	0,5	1,6
Estland	–	–	–	–	–	–
Finnland	36	–28,0	51	–33,8	0,2	1,4
Frankreich	331	–20,4	491	–30,3	1,8	1,5
Griechenland	37	+236,4	67	+91,4	0,3	1,8
Republik Irland	29	–14,7	128	–1,5	0,5	4,4
Italien	259	–7,5	468	+3,5	1,8	1,8
Kroatien	9	+125,0	10	–	–	1,1
Lettland	2	x	2	x	–	1,0
Litauen	16	+45,5	29	+61,1	0,1	1,8
Luxemburg	25	+19,0	85	+136,1	0,3	3,4
Malta	1	–	2	+100,0	–	2,0
Niederlande	4 698	+11,2	11 419	+5,0	42,9	2,4
Österreich	322	–6,4	657	+4,5	2,5	2,0
Polen	375	+48,2	1 191	+168,2	4,5	3,2
Portugal	13	–53,6	24	–52,9	0,1	1,8
Rumänien	86	–27,1	224	–36,4	0,8	2,6
Schweden	72	–11,1	121	–34,2	0,5	1,7
Slowakische Republik	27	–76,7	43	–80,1	0,2	1,6
Slowenien	35	+45,8	67	+116,1	0,3	1,9
Spanien	94	–15,3	163	–25,9	0,6	1,7
Tschechische Republik	358	+115,7	446	+42,9	1,7	1,2
Ungarn	44	–41,3	175	–27,4	0,7	4,0
Vereinigtes Königreich	280	–18,6	937	+13,2	3,5	3,3
Zypern	1	x	2	x	–	2,0
Island	1	x	2	x	–	2,0
Norwegen	42	–	81	–16,5	0,3	1,9
Russland	98	+88,5	231	+113,9	0,9	2,4
Schweiz	315	–12,0	623	–12,0	2,3	2,0
Türkei	71	–11,3	192	+93,9	0,7	2,7
Ukraine	41	+20,6	110	+41,0	0,4	2,7
sonstige europäische Länder	46	–2,1	83	–4,6	0,3	1,8
Afrika	30	–38,8	86	–50,3	0,3	2,9
Republik Südafrika	19	+90,0	60	+100,0	0,2	3,2
sonstige afrikanische Länder	11	–71,8	26	–81,8	0,1	2,4
Asien	339	–6,1	970	+14,1	3,6	2,9
Arabische Golfstaaten	9	–40,0	19	–26,9	0,1	2,1
Volksrepublik China und Hongkong	111	–25,5	331	+17,8	1,2	3,0
Indien	44	–6,4	166	–22,8	0,6	3,8
Israel	4	–	14	+75,0	0,1	3,5
Japan	89	+56,1	219	+59,9	0,8	2,5
Südkorea	29	+11,5	98	+58,1	0,4	3,4
Taiwan	5	–16,7	5	–58,3	–	1,0
sonstige asiatische Länder	48	–15,8	118	+8,3	0,4	2,5
Amerika	237	–38,6	687	–56,0	2,6	2,9
Kanada	23	+43,8	78	+178,6	0,3	3,4
USA	165	–35,5	453	–57,7	1,7	2,7
sonstige nordamerikanische Länder	–	–	–	–	–	–
Mittelamerika und Karibik	9	–80,9	11	–95,9	–	1,2
Brasilien	29	–29,3	112	–24,8	0,4	3,9
sonstige südamerikanische Länder	11	–54,2	33	–21,4	0,1	3,0
Australien	16	+60,0	48	+45,5	0,2	3,0
Neuseeland und Ozeanien	7	+250,0	28	+250,0	0,1	4,0
Ohne Angabe	3 010	+21,9	5 763	+27,1	21,7	1,9

Anmerkungen Seite 66

Noch: 3.4 Leistung der Beherbergungsstätten nach Reisegebieten und Herkunftsländern

Januar bis März 2017

Reisegebiet Herkunftsland (ständiger Wohnsitz)	Ankünfte		Übernachtungen			Mittlere Aufenthalts- dauer ³⁾
	aller Gäste	Verän- derung ¹⁾	aller Gäste	Verän- derung ¹⁾	Anteil ²⁾	
Bergisches Land	138 270	+6,6	357 384	+2,8	100	2,6
Bundesrepublik Deutschland	116 024	+2,6	307 931	-0,9	86,2	2,7
Ausland	22 246	+34,4	49 453	+34,6	13,8	2,2
Europa	15 988	+31,5	35 268	+33,2	71,3	2,2
EU-Länder	13 664	+27,6	30 778	+31,4	62,2	2,3
Belgien	1 269	+19,0	2 426	+28,2	4,9	1,9
Bulgarien	136	+195,7	530	+174,6	1,1	3,9
Dänemark	287	+6,7	746	+40,5	1,5	2,6
Estland	108	+227,3	211	+245,9	0,4	2,0
Finnland	123	+57,7	196	+59,3	0,4	1,6
Frankreich	1 098	+8,1	1 953	-0,7	3,9	1,8
Griechenland	86	+45,8	152	+17,8	0,3	1,8
Republik Irland	68	+70,0	178	+104,6	0,4	2,6
Italien	1 085	+27,8	2 397	+45,9	4,8	2,2
Kroatien	42	-48,1	86	-62,3	0,2	2,0
Lettland	23	-45,2	44	-42,9	0,1	1,9
Litauen	53	+89,3	115	+150,0	0,2	2,2
Luxemburg	209	+18,8	1 200	+16,4	2,4	5,7
Malta	6	+100,0	22	+83,3	-	3,7
Niederlande	3 108	+23,7	6 209	+31,3	12,6	2,0
Österreich	636	+14,0	1 293	+14,9	2,6	2,0
Polen	997	+25,6	2 628	+26,0	5,3	2,6
Portugal	116	-28,0	257	-1,9	0,5	2,2
Rumänien	154	+94,9	840	+64,1	1,7	5,5
Schweden	229	-16,4	537	-17,0	1,1	2,3
Slowakische Republik	1 011	+440,6	2 370	+337,3	4,8	2,3
Slowenien	95	-11,2	262	-30,9	0,5	2,8
Spanien	722	+71,1	1 622	+58,4	3,3	2,2
Tschechische Republik	363	-4,2	1 043	+2,1	2,1	2,9
Ungarn	263	+12,9	1 183	+35,8	2,4	4,5
Vereinigtes Königreich	1 376	+13,6	2 277	+3,2	4,6	1,7
Zypern	1	-75,0	1	-75,0	-	1,0
Island	6	+50,0	7	-22,2	-	1,2
Norwegen	114	+56,2	211	+119,8	0,4	1,9
Russland	620	+216,3	1 069	+149,8	2,2	1,7
Schweiz	906	+21,1	1 591	+10,0	3,2	1,8
Türkei	319	+107,1	781	+80,8	1,6	2,4
Ukraine	117	+192,5	244	+194,0	0,5	2,1
sonstige europäische Länder	242	+1,3	587	+6,0	1,2	2,4
Afrika	113	+16,5	398	+15,4	0,8	3,5
Republik Südafrika	36	+89,5	128	+88,2	0,3	3,6
sonstige afrikanische Länder	77	-1,3	270	-2,5	0,5	3,5
Asien	3 031	+82,6	7 123	+46,8	14,4	2,4
Arabische Golfstaaten	57	+23,9	221	+102,8	0,4	3,9
Volksrepublik China und Hongkong	2 084	+118,7	4 277	+72,2	8,6	2,1
Indien	204	+37,8	903	+14,9	1,8	4,4
Israel	109	+211,4	222	+170,7	0,4	2,0
Japan	155	+40,9	402	+14,9	0,8	2,6
Südkorea	158	+305,1	444	+422,4	0,9	2,8
Taiwan	19	-89,9	40	-89,6	0,1	2,1
sonstige asiatische Länder	245	+75,0	614	+7,0	1,2	2,5
Amerika	1 572	+91,9	3 353	+60,9	6,8	2,1
Kanada	92	+64,3	249	+118,4	0,5	2,7
USA	891	+106,7	1 780	+43,7	3,6	2,0
sonstige nordamerikanische Länder	257	+414,0	473	+297,5	1,0	1,8
Mittelamerika und Karibik	72	+28,6	223	+52,7	0,5	3,1
Brasilien	90	+95,7	254	+117,1	0,5	2,8
sonstige südamerikanische Länder	170	-5,6	374	+7,2	0,8	2,2
Australien	71	+136,7	127	+62,8	0,3	1,8
Neuseeland und Ozeanien	1	-66,7	2	-66,7	-	2,0
Ohne Angabe	1 470	-17,6	3 182	+9,4	6,4	2,2

Noch: 3.4 Leistung der Beherbergungsstätten nach Reisegebieten und Herkunftsländern

Januar bis März 2017

Reisegebiet Herkunftsland (ständiger Wohnsitz)	Ankünfte		Übernachtungen			Mittlere Aufenthalts- dauer ³⁾
	aller Gäste	Verän- derung ¹⁾	aller Gäste	Verän- derung ¹⁾	Anteil ²⁾	
Bonn und Rhein-Sieg-Kreis	321 789	+11,5	630 183	+5,9	100	2,0
Bundesrepublik Deutschland	268 008	+9,2	518 942	+3,5	82,3	1,9
Ausland	53 781	+24,1	111 241	+18,3	17,7	2,1
Europa	35 198	+13,3	70 666	+14,3	63,5	2,0
EU-Länder	29 454	+14,1	58 171	+13,9	52,3	2,0
Belgien	2 755	+0,3	4 748	-5,5	4,3	1,7
Bulgarien	162	+84,1	423	+104,3	0,4	2,6
Dänemark	510	+24,1	983	+17,2	0,9	1,9
Estland	74	+34,5	150	-8,0	0,1	2,0
Finnland	292	+43,1	504	+29,9	0,5	1,7
Frankreich	2 471	+5,4	4 459	-3,6	4,0	1,8
Griechenland	351	+36,0	827	+49,3	0,7	2,4
Republik Irland	346	+55,2	603	+46,7	0,5	1,7
Italien	2 662	+33,0	5 363	+30,4	4,8	2,0
Kroatien	184	+19,5	495	+81,3	0,4	2,7
Lettland	98	+24,1	278	+51,9	0,2	2,8
Litauen	214	+32,9	472	+38,8	0,4	2,2
Luxemburg	644	-6,5	1 052	-14,3	0,9	1,6
Malta	59	+247,1	105	+169,2	0,1	1,8
Niederlande	5 142	+10,9	8 675	+7,7	7,8	1,7
Österreich	2 163	-2,3	3 980	+7,5	3,6	1,8
Polen	1 715	+33,6	5 627	+66,1	5,1	3,3
Portugal	269	-9,7	742	-2,0	0,7	2,8
Rumänien	648	+76,1	1 520	+71,0	1,4	2,3
Schweden	594	+17,2	1 146	+22,4	1,0	1,9
Slowakische Republik	354	+21,2	1 706	-15,0	1,5	4,8
Slowenien	184	+26,0	434	+30,7	0,4	2,4
Spanien	1 309	+10,3	2 532	+0,6	2,3	1,9
Tschechische Republik	1 363	+29,3	2 533	+41,0	2,3	1,9
Ungarn	654	+1,6	1 730	+0,6	1,6	2,6
Vereinigtes Königreich	4 208	+12,8	7 012	+7,2	6,3	1,7
Zypern	29	+141,7	72	+227,3	0,1	2,5
Island	39	+290,0	89	+394,4	0,1	2,3
Norwegen	291	+27,1	452	+11,1	0,4	1,6
Russland	1 270	+32,2	3 378	+35,9	3,0	2,7
Schweiz	2 608	-8,1	4 824	-5,9	4,3	1,8
Türkei	561	+55,4	1 426	+70,6	1,3	2,5
Ukraine	248	+64,2	658	+49,9	0,6	2,7
sonstige europäische Länder	727	+1,8	1 668	+13,5	1,5	2,3
Afrika	868	+35,2	2 412	+21,6	2,2	2,8
Republik Südafrika	216	+98,2	499	+9,9	0,4	2,3
sonstige afrikanische Länder	652	+22,3	1 913	+25,1	1,7	2,9
Asien	8 632	+38,8	21 295	+14,7	19,1	2,5
Arabische Golfstaaten	1 951	+17,5	4 371	-16,7	3,9	2,2
Volksrepublik China und Hongkong	2 799	+26,9	7 863	+19,6	7,1	2,8
Indien	589	+168,9	1 406	+81,2	1,3	2,4
Israel	298	+35,5	598	+28,6	0,5	2,0
Japan	1 042	+80,0	2 484	+73,6	2,2	2,4
Südkorea	418	+102,9	781	+23,6	0,7	1,9
Taiwan	299	+298,7	473	+170,3	0,4	1,6
sonstige asiatische Länder	1 236	+17,4	3 319	+1,9	3,0	2,7
Amerika	6 332	+56,7	11 147	+30,1	10,0	1,8
Kanada	544	+23,6	1 047	+6,3	0,9	1,9
USA	4 913	+73,6	7 989	+44,4	7,2	1,6
sonstige nordamerikanische Länder	39	+62,5	143	+123,4	0,1	3,7
Mittelamerika und Karibik	177	+33,1	422	+70,2	0,4	2,4
Brasilien	312	-0,3	727	+23,0	0,7	2,3
sonstige südamerikanische Länder	347	+15,7	819	-28,5	0,7	2,4
Australien	295	+55,3	563	+1,1	0,5	1,9
Neuseeland und Ozeanien	66	+6,5	130	-	0,1	2,0
Ohne Angabe	2 390	+114,9	5 028	+106,6	4,5	2,1

Anmerkungen Seite 66

Noch: 3.4 Leistung der Beherbergungsstätten nach Reisegebieten und Herkunftsländern

Januar bis März 2017

Reisegebiet Herkunftsland (ständiger Wohnsitz)	Ankünfte		Übernachtungen			Mittlere Aufenthalts- dauer ³⁾
	aller Gäste	Verän- derung ¹⁾	aller Gäste	Verän- derung ¹⁾	Anteil ²⁾	
Köln und Rhein-Erft-Kreis	918 831	+8,6	1 735 067	+9,3	100	1,9
Bundesrepublik Deutschland	658 965	+7,7	1 231 139	+9,3	71,0	1,9
Ausland	259 866	+11,2	503 928	+9,3	29,0	1,9
Europa	176 138	+10,1	337 089	+9,9	66,9	1,9
EU-Länder	144 672	+7,8	273 181	+7,6	54,2	1,9
Belgien	13 815	+6,7	21 403	+2,6	4,2	1,5
Bulgarien	1 173	+42,0	2 826	+35,3	0,6	2,4
Dänemark	3 995	+13,9	8 443	+15,3	1,7	2,1
Estland	479	+34,6	914	+35,0	0,2	1,9
Finnland	1 323	+11,9	2 665	+12,8	0,5	2,0
Frankreich	12 503	-1,0	21 252	-4,2	4,2	1,7
Griechenland	1 486	-4,7	3 505	+2,9	0,7	2,4
Republik Irland	2 684	-6,4	5 151	-7,8	1,0	1,9
Italien	15 580	+13,0	34 989	+15,8	6,9	2,2
Kroatien	1 023	+79,5	1 710	+52,3	0,3	1,7
Lettland	516	-0,2	1 012	+2,2	0,2	2,0
Litauen	648	+9,6	1 218	-7,4	0,2	1,9
Luxemburg	4 333	+4,1	6 489	+2,1	1,3	1,5
Malta	354	+78,8	887	+91,2	0,2	2,5
Niederlande	21 525	+10,3	35 012	+8,5	6,9	1,6
Österreich	9 623	+12,2	18 261	+10,9	3,6	1,9
Polen	8 027	+29,5	23 432	+45,7	4,6	2,9
Portugal	1 714	-12,3	3 549	-12,4	0,7	2,1
Rumänien	2 539	+46,7	5 791	+62,2	1,1	2,3
Schweden	2 633	+3,4	4 821	-3,3	1,0	1,8
Slowakische Republik	815	+24,8	1 825	+34,4	0,4	2,2
Slowenien	517	+25,2	1 118	+17,9	0,2	2,2
Spanien	11 402	+9,2	21 701	+5,5	4,3	1,9
Tschechische Republik	1 949	+20,6	3 613	+21,9	0,7	1,9
Ungarn	1 779	+23,5	3 381	+12,5	0,7	1,9
Vereinigtes Königreich	22 055	-5,2	37 781	-10,6	7,5	1,7
Zypern	182	+1,1	432	-13,6	0,1	2,4
Island	261	+2,4	496	-0,8	0,1	1,9
Norwegen	1 208	+2,7	2 386	+5,2	0,5	2,0
Russland	6 966	+87,4	15 089	+84,8	3,0	2,2
Schweiz	12 883	+10,8	24 286	+9,8	4,8	1,9
Türkei	5 620	+15,2	11 168	+8,1	2,2	2,0
Ukraine	1 407	+33,0	3 269	+27,1	0,6	2,3
sonstige europäische Länder	3 121	+4,5	7 214	+5,0	1,4	2,3
Afrika	2 953	-3,5	8 160	-10,9	1,6	2,8
Republik Südafrika	459	+19,5	964	+0,1	0,2	2,1
sonstige afrikanische Länder	2 494	-6,8	7 196	-12,2	1,4	2,9
Asien	32 112	+17,2	71 898	+8,5	14,3	2,2
Arabische Golfstaaten	3 260	-1,7	8 710	-23,5	1,7	2,7
Volksrepublik China und Hongkong	11 470	+23,3	24 224	+20,6	4,8	2,1
Indien	2 166	+5,1	5 436	+6,1	1,1	2,5
Israel	1 556	+37,2	3 627	+24,3	0,7	2,3
Japan	4 567	+23,7	9 918	+31,6	2,0	2,2
Südkorea	1 906	+52,1	3 765	+49,0	0,7	2,0
Taiwan	2 276	-4,7	4 085	-23,2	0,8	1,8
sonstige asiatische Länder	4 911	+15,4	12 133	+6,7	2,4	2,5
Amerika	31 524	+14,9	57 581	+12,0	11,4	1,8
Kanada	2 126	+5,6	3 781	-4,4	0,8	1,8
USA	23 295	+14,5	40 294	+14,0	8,0	1,7
sonstige nordamerikanische Länder	308	+12,8	621	+33,3	0,1	2,0
Mittelamerika und Karibik	1 103	+14,3	2 487	-3,8	0,5	2,3
Brasilien	2 599	+26,7	5 967	+23,1	1,2	2,3
sonstige südamerikanische Länder	2 093	+17,3	4 431	+5,2	0,9	2,1
Australien	1 933	+25,4	3 711	+15,3	0,7	1,9
Neuseeland und Ozeanien	389	+19,3	827	+36,5	0,2	2,1
Ohne Angabe	14 817	+5,5	24 662	+4,1	4,9	1,7

Noch: 3.4 Leistung der Beherbergungsstätten nach Reisegebieten und Herkunftsländern

Januar bis März 2017

Reisegebiet Herkunftsland (ständiger Wohnsitz)	Ankünfte		Übernachtungen			Mittlere Aufenthalts- dauer ³⁾
	aller Gäste	Verän- derung ¹⁾	aller Gäste	Verän- derung ¹⁾	Anteil ²⁾	
Düsseldorf und Kreis Mettmann	821 425	+13,0	1 388 202	+12,6	100	1,7
Bundesrepublik Deutschland	527 669	+10,5	849 400	+9,9	61,2	1,6
Ausland	293 756	+17,7	538 802	+17,2	38,8	1,8
Europa	210 827	+17,3	373 797	+16,1	69,4	1,8
EU-Länder	168 138	+15,0	293 258	+13,7	54,4	1,7
Belgien	9 797	-5,2	13 774	-19,0	2,6	1,4
Bulgarien	848	+18,6	1 743	+8,8	0,3	2,1
Dänemark	3 659	+15,2	5 654	+8,6	1,0	1,5
Estland	602	+38,7	1 082	+28,7	0,2	1,8
Finnland	2 544	-1,8	4 573	-2,0	0,8	1,8
Frankreich	16 920	+13,3	29 099	+11,2	5,4	1,7
Griechenland	3 020	+42,7	6 746	+39,9	1,3	2,2
Republik Irland	2 366	+6,1	4 070	+3,8	0,8	1,7
Italien	18 208	+36,3	39 683	+47,1	7,4	2,2
Kroatien	701	+10,6	1 644	+23,4	0,3	2,3
Lettland	606	+30,3	1 144	+34,7	0,2	1,9
Litauen	558	+14,8	991	-5,2	0,2	1,8
Luxemburg	2 044	+3,8	2 957	-3,0	0,5	1,4
Malta	253	+17,7	583	+10,8	0,1	2,3
Niederlande	25 865	+11,1	38 238	+8,8	7,1	1,5
Österreich	12 593	+18,9	22 022	+19,9	4,1	1,7
Polen	7 474	+35,8	15 568	+32,8	2,9	2,1
Portugal	2 441	+17,2	5 044	+14,4	0,9	2,1
Rumänien	2 076	+14,6	4 449	+17,9	0,8	2,1
Schweden	5 691	+26,3	9 395	+22,6	1,7	1,7
Slowakische Republik	774	+30,1	1 442	+19,8	0,3	1,9
Slowenien	668	+9,7	1 340	+12,6	0,2	2,0
Spanien	14 137	+6,3	25 334	+3,4	4,7	1,8
Tschechische Republik	2 528	+16,2	4 749	+19,1	0,9	1,9
Ungarn	1 479	+14,3	2 728	+4,3	0,5	1,8
Vereinigtes Königreich	30 000	+13,1	48 504	+8,1	9,0	1,6
Zypern	286	+27,7	702	+35,5	0,1	2,5
Island	453	+75,6	843	+60,0	0,2	1,9
Norwegen	2 488	+11,6	4 595	+14,9	0,9	1,8
Russland	12 436	+47,8	27 686	+46,5	5,1	2,2
Schweiz	12 093	+11,1	19 769	+6,3	3,7	1,6
Türkei	7 612	+14,4	14 381	+17,8	2,7	1,9
Ukraine	1 531	+43,9	3 478	+29,3	0,6	2,3
sonstige europäische Länder	6 076	+49,7	9 787	+36,8	1,8	1,6
Afrika	3 188	+38,5	7 760	+48,5	1,4	2,4
Republik Südafrika	799	+76,8	1 774	+51,6	0,3	2,2
sonstige afrikanische Länder	2 389	+29,2	5 986	+47,5	1,1	2,5
Asien	38 982	+18,1	77 785	+14,9	14,4	2,0
Arabische Golfstaaten	9 674	+12,8	15 103	+2,6	2,8	1,6
Volksrepublik China und Hongkong	9 425	+31,1	18 780	+22,5	3,5	2,0
Indien	2 193	+14,3	6 354	+26,1	1,2	2,9
Israel	1 771	+29,9	3 863	+37,1	0,7	2,2
Japan	9 042	+12,4	18 552	+12,6	3,4	2,1
Südkorea	1 483	+24,5	3 276	+21,2	0,6	2,2
Taiwan	818	-3,9	1 809	+2,3	0,3	2,2
sonstige asiatische Länder	4 576	+18,6	10 048	+13,6	1,9	2,2
Amerika	21 972	+22,7	45 276	+25,1	8,4	2,1
Kanada	1 659	+13,8	3 614	+25,6	0,7	2,2
USA	16 264	+19,5	31 960	+20,0	5,9	2,0
sonstige nordamerikanische Länder	251	+51,2	628	+42,7	0,1	2,5
Mittelamerika und Karibik	685	+2,2	1 651	+29,8	0,3	2,4
Brasilien	1 556	+102,6	3 732	+112,8	0,7	2,4
sonstige südamerikanische Länder	1 557	+25,6	3 691	+14,9	0,7	2,4
Australien	1 830	+71,7	3 912	+79,0	0,7	2,1
Neuseeland und Ozeanien	305	+10,5	627	+10,6	0,1	2,1
Ohne Angabe	16 652	+8,8	29 645	+15,1	5,5	1,8

Anmerkungen Seite 66

Noch: 3.4 Leistung der Beherbergungsstätten nach Reisegebieten und Herkunftsländern

Januar bis März 2017

Reisegebiet Herkunftsland (ständiger Wohnsitz)	Ankünfte		Übernachtungen			Mittlere Aufenthalts- dauer ³⁾
	aller Gäste	Verän- derung ¹⁾	aller Gäste	Verän- derung ¹⁾	Anteil ²⁾	
Ruhrgebiet	793 867	+11,0	1 533 080	+8,2	100	1,9
Bundesrepublik Deutschland	656 364	+9,9	1 282 033	+6,9	83,6	2,0
Ausland	137 503	+16,1	251 047	+15,1	16,4	1,8
Europa	109 382	+15,2	192 246	+15,2	76,6	1,8
EU-Länder	93 006	+14,9	161 778	+15,6	64,4	1,7
Belgien	5 309	+3,5	8 336	+9,0	3,3	1,6
Bulgarien	931	+0,5	1 477	-2,7	0,6	1,6
Dänemark	2 744	+17,6	4 464	+13,7	1,8	1,6
Estland	142	+34,0	253	+23,4	0,1	1,8
Finnland	802	+25,5	1 315	+11,9	0,5	1,6
Frankreich	7 208	+19,3	11 799	+23,9	4,7	1,6
Griechenland	957	+36,1	1 766	+26,7	0,7	1,8
Republik Irland	799	-13,3	1 424	-10,0	0,6	1,8
Italien	5 727	+15,1	11 395	+6,6	4,5	2,0
Kroatien	454	+14,6	1 241	+25,2	0,5	2,7
Lettland	432	+92,0	768	+95,4	0,3	1,8
Litauen	508	-7,5	1 145	+23,0	0,5	2,3
Luxemburg	1 767	+39,6	2 593	+39,8	1,0	1,5
Malta	40	-42,0	90	-10,9	-	2,3
Niederlande	19 565	+0,3	31 430	+5,5	12,5	1,6
Österreich	7 458	+24,4	13 934	+28,9	5,6	1,9
Polen	6 407	+11,0	12 166	+19,6	4,8	1,9
Portugal	1 303	+33,5	2 517	+66,2	1,0	1,9
Rumänien	3 710	+35,5	6 197	+16,4	2,5	1,7
Schweden	2 283	+23,9	3 817	+27,1	1,5	1,7
Slowakische Republik	668	+27,5	1 425	+17,3	0,6	2,1
Slowenien	379	+7,7	726	-28,0	0,3	1,9
Spanien	6 592	+55,2	11 097	+40,6	4,4	1,7
Tschechische Republik	1 788	+6,0	3 219	+12,0	1,3	1,8
Ungarn	1 674	+25,6	3 450	+14,1	1,4	2,1
Vereinigtes Königreich	13 287	+14,2	23 578	+10,9	9,4	1,8
Zypern	72	-7,7	156	+10,6	0,1	2,2
Island	137	+41,2	296	+30,4	0,1	2,2
Norwegen	797	-9,5	1 596	-8,5	0,6	2,0
Russland	2 059	+14,4	4 763	+8,4	1,9	2,3
Schweiz	6 909	+20,3	11 524	+22,9	4,6	1,7
Türkei	2 279	+5,3	4 423	+0,7	1,8	1,9
Ukraine	1 064	+19,3	2 187	+23,4	0,9	2,1
sonstige europäische Länder	3 131	+28,8	5 679	+13,5	2,3	1,8
Afrika	1 067	-0,4	2 652	-7,2	1,1	2,5
Republik Südafrika	283	+0,4	641	-18,2	0,3	2,3
sonstige afrikanische Länder	784	-0,6	2 011	-3,1	0,8	2,6
Asien	7 292	+10,4	18 930	-0,1	7,5	2,6
Arabische Golfstaaten	567	-34,1	1 821	-40,2	0,7	3,2
Volksrepublik China und Hongkong	2 667	+63,4	6 955	+66,5	2,8	2,6
Indien	569	-32,7	2 011	-15,5	0,8	3,5
Israel	455	+37,5	854	+31,0	0,3	1,9
Japan	1 107	-2,7	2 249	-21,9	0,9	2,0
Südkorea	328	+30,7	965	+89,6	0,4	2,9
Taiwan	181	+36,1	369	+70,0	0,1	2,0
sonstige asiatische Länder	1 418	+0,2	3 706	-27,2	1,5	2,6
Amerika	7 031	-3,7	15 916	+8,4	6,3	2,3
Kanada	619	+31,4	1 586	+32,8	0,6	2,6
USA	5 014	-11,7	10 179	-6,7	4,1	2,0
sonstige nordamerikanische Länder	105	-12,5	181	-3,2	0,1	1,7
Mittelamerika und Karibik	230	+2,2	550	+10,4	0,2	2,4
Brasilien	606	+68,3	2 228	+109,0	0,9	3,7
sonstige südamerikanische Länder	457	+1,6	1 192	+45,5	0,5	2,6
Australien	519	-12,3	1 217	+9,6	0,5	2,3
Neuseeland und Ozeanien	110	+1,9	380	+7,3	0,2	3,5
Ohne Angabe	12 102	+55,9	19 706	+48,5	7,8	1,6

Noch: 3.4 Leistung der Beherbergungsstätten nach Reisegebieten und Herkunftsländern

Januar bis März 2017

Reisegebiet Herkunftsland (ständiger Wohnsitz)	Ankünfte		Übernachtungen			Mittlere Aufenthalts- dauer ³⁾
	aller Gäste	Verän- derung ¹⁾	aller Gäste	Verän- derung ¹⁾	Anteil ²⁾	
Bergisches Städtedreieck	83 461	+4,8	197 910	+1,0	100	2,4
Bundesrepublik Deutschland	69 985	+9,6	171 667	+3,8	86,7	2,5
Ausland	13 476	-14,9	26 243	-14,4	13,3	1,9
Europa	9 874	-8,0	18 003	-14,4	68,6	1,8
EU-Länder	8 197	-9,2	14 990	-5,6	57,1	1,8
Belgien	539	+6,1	742	-4,4	2,8	1,4
Bulgarien	128	+116,9	352	+45,5	1,3	2,8
Dänemark	262	-11,2	418	+1,2	1,6	1,6
Estland	53	-74,5	68	-68,7	0,3	1,3
Finnland	89	-49,1	134	-35,3	0,5	1,5
Frankreich	1 002	+8,9	1 567	+2,0	6,0	1,6
Griechenland	53	-23,2	158	-	0,6	3,0
Republik Irland	43	-57,0	86	-33,3	0,3	2,0
Italien	780	+20,0	1 445	+10,1	5,5	1,9
Kroatien	432	+33,7	778	+52,8	3,0	1,8
Lettland	10	-87,5	25	-71,3	0,1	2,5
Litauen	57	-49,1	88	-43,6	0,3	1,5
Luxemburg	101	-66,2	183	-59,2	0,7	1,8
Malta	14	-89,7	28	-79,6	0,1	2,0
Niederlande	1 051	-16,9	1 494	-25,4	5,7	1,4
Österreich	518	+10,7	913	-20,7	3,5	1,8
Polen	861	+40,2	2 201	+61,2	8,4	2,6
Portugal	93	-48,6	183	-38,4	0,7	2,0
Rumänien	146	-12,0	405	-16,0	1,5	2,8
Schweden	186	-18,4	346	+10,9	1,3	1,9
Slowakische Republik	106	-43,0	235	-28,6	0,9	2,2
Slowenien	64	-66,3	98	-51,5	0,4	1,5
Spanien	363	+13,4	590	+3,9	2,2	1,6
Tschechische Republik	324	+11,0	762	+3,4	2,9	2,4
Ungarn	244	-28,7	424	-43,1	1,6	1,7
Vereinigtes Königreich	633	-1,2	1 207	+4,7	4,6	1,9
Zypern	45	-77,8	60	-70,4	0,2	1,3
Island	33	-84,0	44	-79,2	0,2	1,3
Norwegen	67	-60,4	97	-49,5	0,4	1,4
Russland	332	+133,8	616	+32,2	2,3	1,9
Schweiz	648	+6,1	1 051	+3,8	4,0	1,6
Türkei	269	+18,5	591	+45,9	2,3	2,2
Ukraine	66	+4,8	175	+22,4	0,7	2,7
sonstige europäische Länder	262	-8,7	439	-83,9	1,7	1,7
Afrika	165	-52,2	326	-32,8	1,2	2,0
Republik Südafrika	62	-27,9	120	+10,1	0,5	1,9
sonstige afrikanische Länder	103	-60,2	206	-45,2	0,8	2,0
Asien	973	-42,5	2 943	-30,5	11,2	3,0
Arabische Golfstaaten	53	+35,9	183	+165,2	0,7	3,5
Volksrepublik China und Hongkong	432	+35,4	1 553	+10,3	5,9	3,6
Indien	67	-72,8	213	-81,5	0,8	3,2
Israel	60	-63,9	130	-40,1	0,5	2,2
Japan	130	-35,0	423	+28,2	1,6	3,3
Südkorea	37	-80,0	68	-75,7	0,3	1,8
Taiwan	51	-78,3	82	-71,2	0,3	1,6
sonstige asiatische Länder	143	-52,6	291	-40,7	1,1	2,0
Amerika	789	-42,4	2 004	-10,2	7,6	2,5
Kanada	80	-64,9	165	-38,2	0,6	2,1
USA	458	-10,4	1 136	-3,3	4,3	2,5
sonstige nordamerikanische Länder	30	-80,1	53	-71,0	0,2	1,8
Mittelamerika und Karibik	46	-69,3	203	-0,5	0,8	4,4
Brasilien	82	-50,0	228	+9,6	0,9	2,8
sonstige südamerikanische Länder	93	-43,6	219	+12,9	0,8	2,4
Australien	58	-37,0	87	-42,8	0,3	1,5
Neuseeland und Ozeanien	39	-81,8	72	-72,2	0,3	1,8
Ohne Angabe	1 578	+14,3	2 808	+23,1	10,7	1,8

Anmerkungen Seite 66

Noch: 3.4 Leistung der Beherbergungsstätten nach Reisegebieten und Herkunftsländern

Januar bis März 2017

Reisegebiet Herkunftsland (ständiger Wohnsitz)	Ankünfte		Übernachtungen			Mittlere Aufenthalts- dauer ³⁾
	aller Gäste	Verän- derung ¹⁾	aller Gäste	Verän- derung ¹⁾	Anteil ²⁾	
Nordrhein-Westfalen	5 103 845	+9,8	11 247 096	+6,0	100	2,2
Bundesrepublik Deutschland	3 926 217	+8,5	8 785 126	+4,3	78,1	2,2
Ausland	1 177 628	+14,3	2 461 970	+12,5	21,9	2,1
Europa	896 394	+12,7	1 880 622	+11,6	76,4	2,1
EU-Länder	770 745	+11,5	1 630 351	+10,7	66,2	2,1
Belgien	69 360	+5,2	134 597	+1,8	5,5	1,9
Bulgarien	4 316	+22,0	10 744	+13,9	0,4	2,5
Dänemark	18 609	+4,8	38 273	+2,0	1,6	2,1
Estland	1 986	+10,6	3 586	+9,9	0,1	1,8
Finnland	6 683	+5,3	12 222	+6,6	0,5	1,8
Frankreich	57 251	+7,5	99 343	+7,4	4,0	1,7
Griechenland	7 244	+26,2	16 471	+28,2	0,7	2,3
Republik Irland	7 378	+0,2	13 695	-0,6	0,6	1,9
Italien	54 700	+21,8	117 780	+26,8	4,8	2,2
Kroatien	3 548	+34,7	9 744	+47,3	0,4	2,7
Lettland	2 119	+16,7	4 385	+28,4	0,2	2,1
Litauen	2 743	+7,7	5 674	+2,0	0,2	2,1
Luxemburg	11 076	+7,3	17 916	+4,7	0,7	1,6
Malta	809	+8,9	1 887	+23,2	0,1	2,3
Niederlande	249 895	+10,8	585 567	+7,3	23,8	2,3
Österreich	42 916	+12,1	81 277	+14,4	3,3	1,9
Polen	37 755	+26,6	100 846	+36,1	4,1	2,7
Portugal	7 389	+6,5	16 640	+6,1	0,7	2,3
Rumänien	12 371	+31,8	34 940	+31,0	1,4	2,8
Schweden	14 778	+14,9	25 153	+11,1	1,0	1,7
Slowakische Republik	4 803	+37,2	15 567	+54,7	0,6	3,2
Slowenien	2 730	+9,7	6 773	+10,1	0,3	2,5
Spanien	40 382	+13,7	74 714	+10,6	3,0	1,9
Tschechische Republik	12 547	+11,6	26 925	+15,3	1,1	2,1
Ungarn	8 353	+17,2	20 318	+22,7	0,8	2,4
Vereinigtes Königreich	88 276	+6,0	153 318	+2,1	6,2	1,7
Zypern	728	-10,5	1 996	-4,8	0,1	2,7
Island	1 092	+17,3	2 008	+14,2	0,1	1,8
Norwegen	6 841	+8,4	12 495	+8,6	0,5	1,8
Russland	27 786	+53,0	63 371	+48,6	2,6	2,3
Schweiz	45 497	+9,3	79 952	+7,3	3,2	1,8
Türkei	20 113	+12,8	40 536	+12,7	1,6	2,0
Ukraine	5 331	+28,8	12 097	+23,5	0,5	2,3
sonstige europäische Länder	18 989	+26,6	39 812	+7,5	1,6	2,1
Afrika	9 679	+10,8	26 127	+11,1	1,1	2,7
Republik Südafrika	2 361	+42,7	5 301	+23,2	0,2	2,2
sonstige afrikanische Länder	7 318	+3,4	20 826	+8,3	0,8	2,8
Asien	105 759	+18,8	240 511	+8,1	9,8	2,3
Arabische Golfstaaten	17 359	+7,0	37 489	-20,6	1,5	2,2
Volksrepublik China und Hongkong	34 405	+34,2	76 825	+30,3	3,1	2,2
Indien	7 034	+9,0	21 555	+11,7	0,9	3,1
Israel	4 912	+29,9	10 820	+30,7	0,4	2,2
Japan	18 176	+15,7	38 287	+16,4	1,6	2,1
Südkorea	5 012	+30,0	11 146	+29,5	0,5	2,2
Taiwan	4 207	-1,3	7 924	-14,0	0,3	1,9
sonstige asiatische Länder	14 654	+12,1	36 465	-4,4	1,5	2,5
Amerika	82 092	+18,1	164 401	+18,0	6,7	2,0
Kanada	6 355	+15,0	13 345	+16,2	0,5	2,1
USA	60 395	+17,0	113 772	+15,7	4,6	1,9
sonstige nordamerikanische Länder	1 145	+32,5	2 518	+46,6	0,1	2,2
Mittelamerika und Karibik	2 729	+6,9	6 724	+12,2	0,3	2,5
Brasilien	6 057	+42,6	15 702	+52,0	0,6	2,6
sonstige südamerikanische Länder	5 411	+13,9	12 340	+7,8	0,5	2,3
Australien	5 458	+35,3	11 331	+34,8	0,5	2,1
Neuseeland und Ozeanien	1 122	-3,1	2 490	+9,2	0,1	2,2
Ohne Angabe	77 124	+23,9	136 488	+26,6	5,5	1,8

4. Leistung der Campingplätze nach Herkunftsländern

März 2017

Herkunftsland (ständiger Wohnsitz)	Ankünfte		Übernachtungen			Mittlere Aufenthaltsdauer ³⁾
	aller Gäste	Veränderung ¹⁾	aller Gäste	Veränderung ¹⁾	Anteil ²⁾	
Nordrhein-Westfalen	22 964	-12,7	45 913	-33,6	100	2,0
Bundesrepublik Deutschland	19 506	-14,1	39 101	-35,8	85,2	2,0
Ausland	3 458	-4,0	6 812	-17,5	14,8	2,0
Europa	3 452	-4,0	6 800	-17,5	99,8	2,0
EU-Länder	3 116	-2,9	6 183	-17,3	90,8	2,0
Belgien	748	+17,6	1 488	+14,1	21,8	2,0
Bulgarien	12	+300,0	12	+300,0	0,2	1,0
Dänemark	38	-59,1	57	-73,5	0,8	1,5
Estland	2	-	2	-	-	1,0
Finnland	12	+9,1	12	+9,1	0,2	1,0
Frankreich	26	+13,0	35	-31,4	0,5	1,3
Griechenland	-	-	-	-	-	-
Republik Irland	2	-33,3	5	-37,5	0,1	2,5
Italien	15	-34,8	37	-5,1	0,5	2,5
Kroatien	14	x	16	x	0,2	1,1
Lettland	-	-	-	-	-	-
Litauen	1	x	1	x	-	1,0
Luxemburg	18	-45,5	22	-78,4	0,3	1,2
Malta	-	-	-	-	-	-
Niederlande	1 994	-5,2	4 090	-19,8	60,0	2,1
Österreich	3	-75,0	3	-85,7	-	1,0
Polen	5	-	80	-34,4	1,2	16,0
Portugal	2	x	2	x	-	1,0
Rumänien	1	x	1	x	-	1,0
Schweden	143	-5,9	159	-4,8	2,3	1,1
Slowakische Republik	3	x	20	x	0,3	6,7
Slowenien	-	-	-	-	-	-
Spanien	3	-76,9	4	-85,2	0,1	1,3
Tschechische Republik	1	-66,7	1	-66,7	-	1,0
Ungarn	-	-	-	-	-	-
Vereinigtes Königreich	73	-19,8	136	-53,9	2,0	1,9
Zypern	-	-	-	-	-	-
Island	-	-	-	-	-	-
Norwegen	72	+12,5	79	+23,4	1,2	1,1
Russland	-	-	-	-	-	-
Schweiz	36	-5,3	71	+2,9	1,0	2,0
Türkei	-	-	-	-	-	-
Ukraine	-	-	-	-	-	-
sonstige europäische Länder	228	-18,3	467	-23,4	6,9	2,0
Afrika	-	-	-	-	-	-
Republik Südafrika	-	-	-	-	-	-
sonstige afrikanische Länder	-	-	-	-	-	-
Asien	-	-	-	-	-	-
Arabische Golfstaaten	-	-	-	-	-	-
Volksrepublik China und Hongkong	-	-	-	-	-	-
Indien	-	-	-	-	-	-
Israel	-	-	-	-	-	-
Japan	-	-	-	-	-	-
Südkorea	-	-	-	-	-	-
Taiwan	-	-	-	-	-	-
sonstige asiatische Länder	-	-	-	-	-	-
Amerika	2	-50,0	4	-50,0	0,1	2,0
Kanada	-	-	-	-	-	-
USA	2	-50,0	4	-50,0	0,1	2,0
sonstige nordamerikanische Länder	-	-	-	-	-	-
Mittelamerika und Karibik	-	-	-	-	-	-
Brasilien	-	-	-	-	-	-
sonstige südamerikanische Länder	-	-	-	-	-	-
Australien	2	-50,0	2	-71,4	-	1,0
Neuseeland und Ozeanien	-	-	-	-	-	-
Ohne Angabe	2	x	6	x	0,1	3,0

1) Veränderung gegenüber dem Vorjahreszeitraum in % – 2) Bei Übernachtungen von Gästen aus der Bundesrepublik Deutschland und dem Ausland: Anteil an allen Übernachtungen im Bundesgebiet; sonst: Anteil an allen Übernachtungen am Ausland zusammen. – 3) mittlere Aufenthaltsdauer in Tagen = Übernachtungen / Ankünfte

Noch: 4. Leistung der Campingplätze nach Herkunftsländern

Januar bis März 2017

Herkunftsland (ständiger Wohnsitz)	Ankünfte		Übernachtungen			Mittlere Aufenthaltsdauer ³⁾
	aller Gäste	Veränderung ¹⁾	aller Gäste	Veränderung ¹⁾	Anteil ²⁾	
Nordrhein-Westfalen	44 926	-1,0	97 070	-18,6	100	2,2
Bundesrepublik Deutschland	37 995	-2,0	81 849	-19,7	84,3	2,2
Ausland	6 931	+4,6	15 221	-12,2	15,7	2,2
Europa	6 912	+5,0	15 175	-11,7	99,7	2,2
EU-Länder	6 346	+5,7	14 177	-11,5	93,1	2,2
Belgien	1 503	+21,4	3 152	+10,0	20,7	2,1
Bulgarien	12	+300,0	12	+300,0	0,1	1,0
Dänemark	66	-53,2	111	-66,1	0,7	1,7
Estland	2	-	2	-	-	1,0
Finnland	17	+6,3	20	+11,1	0,1	1,2
Frankreich	74	+39,6	141	+51,6	0,9	1,9
Griechenland	5	-16,7	7	-30,0	-	1,4
Republik Irland	6	-60,0	12	-93,4	0,1	2,0
Italien	33	+10,0	57	-18,6	0,4	1,7
Kroatien	25	x	46	x	0,3	1,8
Lettland	-	-	-	-	-	-
Litauen	1	-50,0	1	-83,3	-	1,0
Luxemburg	45	+7,1	80	-33,3	0,5	1,8
Malta	-	-	-	-	-	-
Niederlande	4 136	+4,1	9 745	-8,4	64,0	2,4
Österreich	7	-68,2	10	-91,4	0,1	1,4
Polen	28	+133,3	184	+33,3	1,2	6,6
Portugal	4	x	4	x	-	1,0
Rumänien	1	-90,0	1	-99,3	-	1,0
Schweden	203	-1,5	224	-0,4	1,5	1,1
Slowakische Republik	3	x	20	x	0,1	6,7
Slowenien	3	+200,0	3	+50,0	-	1,0
Spanien	17	-	27	-44,9	0,2	1,6
Tschechische Republik	2	-50,0	2	-50,0	-	1,0
Ungarn	4	-	6	-	-	1,5
Vereinigtes Königreich	149	-28,0	310	-69,2	2,0	2,1
Zypern	-	-	-	-	-	-
Island	-	-	-	-	-	-
Norwegen	116	+20,8	124	+27,8	0,8	1,1
Russland	2	-	2	-	-	1,0
Schweiz	47	-11,3	90	-9,1	0,6	1,9
Türkei	-	-	-	-	-	-
Ukraine	-	-	-	-	-	-
sonstige europäische Länder	401	-5,2	782	-12,3	5,1	2,0
Afrika	-	-	-	-	-	-
Republik Südafrika	-	-	-	-	-	-
sonstige afrikanische Länder	-	-	-	-	-	-
Asien	2	x	2	x	-	1,0
Arabische Golfstaaten	-	-	-	-	-	-
Volksrepublik China und Hongkong	-	-	-	-	-	-
Indien	-	-	-	-	-	-
Israel	-	-	-	-	-	-
Japan	-	-	-	-	-	-
Südkorea	2	x	2	x	-	1,0
Taiwan	-	-	-	-	-	-
sonstige asiatische Länder	-	-	-	-	-	-
Amerika	7	+75,0	25	+212,5	0,2	3,6
Kanada	-	-	-	-	-	-
USA	4	-	22	+175,0	0,1	5,5
sonstige nordamerikanische Länder	-	-	-	-	-	-
Mittelamerika und Karibik	-	-	-	-	-	-
Brasilien	-	-	-	-	-	-
sonstige südamerikanische Länder	3	x	3	x	-	1,0
Australien	6	-40,0	6	-88,0	-	1,0
Neuseeland und Ozeanien	-	-	-	-	-	-
Ohne Angabe	4	-85,7	13	-84,5	0,1	3,3

Anmerkungen Seite 79



Reisegebiete in Nordrhein-Westfalen

Amtliche Schlüssel-Nummer	Verwaltungsbezirk	Amtliche Schlüssel-Nummer	Verwaltungsbezirk
Eifel und Region Aachen		Bergisches Land	
334 000	Städteregion Aachen	316 000	Leverkusen, krfr. Stadt
358 000	Kreis Düren	374 000	Oberbergischer Kreis
366 000	Kreis Euskirchen	378 000	Rhein.-Berg. Kreis
Niederrhein		Bergisches Städtedreieck	
112 000	Duisburg, krfr. Stadt	120 000	Remscheid, krfr. Stadt
114 000	Krefeld, krfr. Stadt	122 000	Solingen, krfr. Stadt
116 000	Mönchengladbach, krfr. Stadt	124 000	Wuppertal, krfr. Stadt
154 000	Kreis Kleve		
162 000	Rhein-Kreis Neuss		
166 000	Kreis Viersen		
170 000	Kreis Wesel		
370 000	Kreis Heinsberg		
Münsterland		Bonn und Rhein-Sieg-Kreis	
		314 000	Bonn, krfr. Stadt
		382 000	Rhein-Sieg-Kreis
Köln und Rhein-Erft-Kreis			
515 000	Münster, krfr. Stadt		
554 000	Kreis Borken		
558 000	Kreis Coesfeld		
566 000	Kreis Steinfurt	315 000	Köln, krfr. Stadt
570 000	Kreis Warendorf	362 000	Rhein-Erft-Kreis
Teutoburger Wald		Düsseldorf und Kreis Mettmann	
711 000	Bielefeld, krfr. Stadt	111 000	Düsseldorf, krfr. Stadt
754 000	Kreis Gütersloh	158 000	Kreis Mettmann
758 000	Kreis Herford		
762 000	Kreis Höxter		
766 000	Kreis Lippe		
770 000	Kreis Minden-Lübbecke		
774 000	Kreis Paderborn		
Sauerland		Ruhrgebiet	
		113 000	Essen, krfr. Stadt
		117 000	Mülheim an der Ruhr, krfr. Stadt
		119 000	Oberhausen, krfr. Stadt
		512 000	Bottrop, krfr. Stadt
		513 000	Gelsenkirchen, krfr. Stadt
958 000	Hochsauerland Kreis	562 000	Kreis Recklinghausen
962 000	Märkischer Kreis	911 000	Bochum, krfr. Stadt
966 000	Kreis Olpe	913 000	Dortmund, krfr. Stadt
974 000	Kreis Soest	914 000	Hagen, krfr. Stadt
		915 000	Hamm, krfr. Stadt
		916 000	Herne, krfr. Stadt
		954 000	Ennepe-Ruhr-Kreis
		978 000	Kreis Unna
Siegerland-Wittgenstein			
970 000	Kreis Siegen-Wittgenstein		

Nordrhein-Westfalen

Kurorte und Erholungsorte des Landes

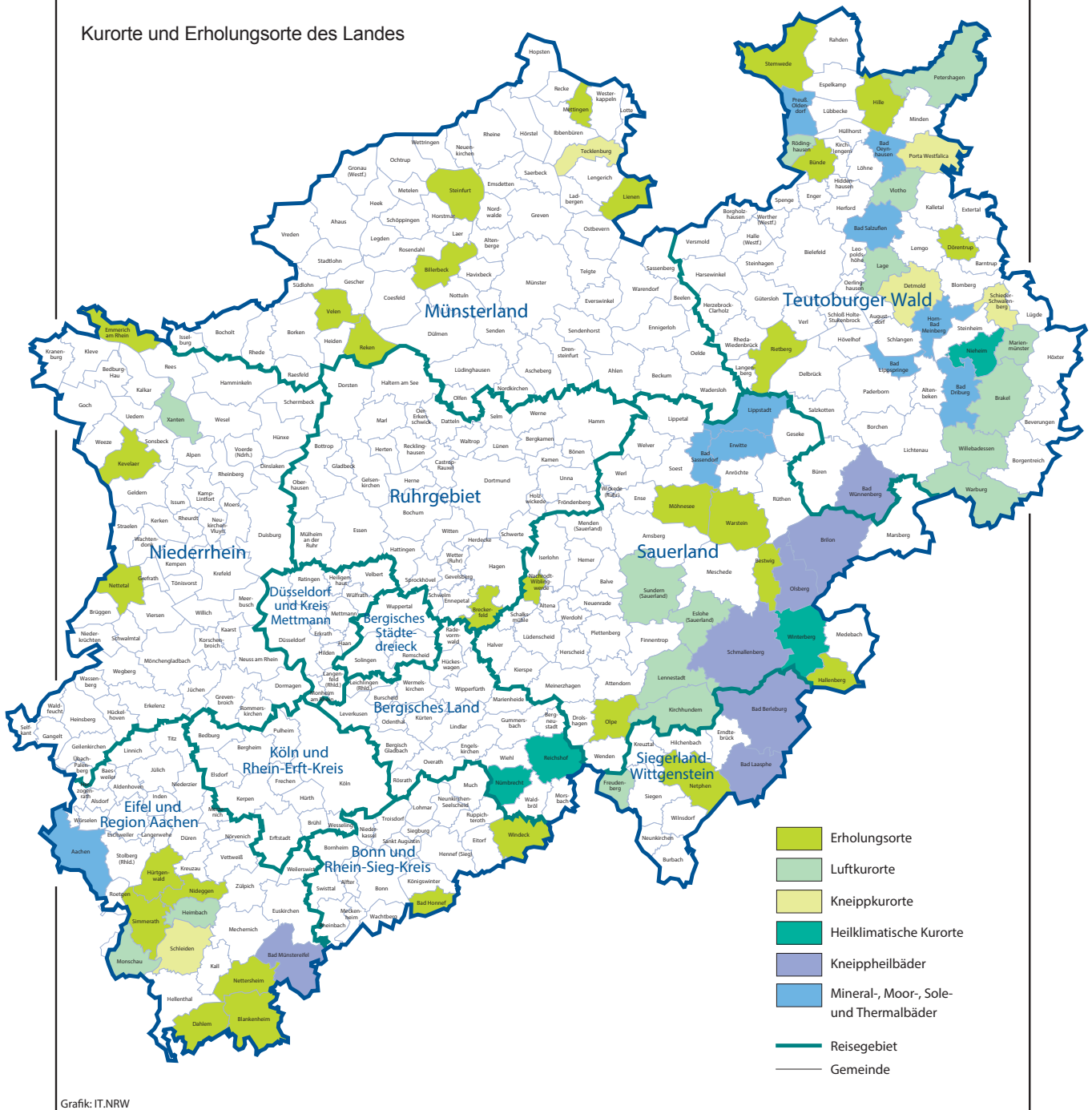

Kurorte und Erholungsorte in Nordrhein-Westfalen

Amtliche Schlüssel-Nummer	Gemeinde	Amtliche Schlüssel-Nummer	Gemeinde
Mineral-, Moor-, Sole- und Thermalbäder		noch: Luftkurort	
334 002	Aachen, Stadt	966 016	Kirchhundem
762 004	Bad Driburg, Stadt	766 040	Lage, Stadt
774 008	Bad Lippspringe, Stadt	966 020	Lennestadt, Stadt
770 004	Bad Oeynhausen, Stadt	762 024	Marienmünster, Stadt
766 008	Bad Salzuflen, Stadt	334 020	Monschau, Stadt
974 008	Bad Sassendorf	770 028	Petershagen, Stadt
974 016	Erwitte, Stadt	758 028	Rödinghausen
766 032	Horn-Bad Meinberg, Stadt	958 044	Sundern (Sauerland), Stadt
974 028	Lippstadt, Stadt	758 036	Vlotho, Stadt
770 036	Preußisch-Oldendorf, Stadt	762 036	Warburg, Stadt
		762 040	Willebadessen, Stadt
		170 052	Xanten, Stadt
Heilklimatischer Kurort		Erholungsort	
762 028	Nieheim, Stadt	382 008	Bad Honnef, Stadt
374 032	Nümbrecht	958 008	Bestwig
374 040	Reichshof	558 008	Billerbeck, Stadt
958 048	Winterberg, Stadt	366 008	Blankenheim
		954 004	Breckerfeld, Stadt
		758 004	Bünde, Stadt
Kneippkurort		366 012	Dahlem
766 020	Detmold, Stadt	766 024	Dörentrup
770 032	Porta Westfalica, Stadt	154 008	Emmerich am Rhein, Stadt
766 060	Schieder-Schwalenberg, Stadt	958 020	Hallenberg, Stadt
366 036	Schleiden, Stadt	770 012	Hille
566 088	Tecklenburg, Stadt	358 016	Hürtgenwald
		154 032	Kevelaer, Stadt
Kneippheilbad		566 044	Lienen
970 004	Bad Berleburg, Stadt	566 056	Mettingen
970 028	Bad Laasphe, Stadt	974 032	Möhnesee
366 004	Bad Münstereifel, Stadt	962 044	Nachrodt-Wiblingwerde
774 040	Bad Wünnenberg, Stadt	970 032	Netphen, Stadt
958 012	Brilon, Stadt	366 032	Nettersheim
958 036	Olsberg, Stadt	166 016	Nettetal, Stadt
958 040	Schmallenberg, Stadt	358 044	Nideggen, Stadt
		966 024	Olpe, Stadt
Luftkurort		554 044	Reken
762 016	Brakel, Stadt	754 032	Rietberg, Stadt
958 016	Eslohe (Sauerland)	334 028	Simmerath
970 016	Freudenberg, Stadt	566 084	Steinfurt, Stadt
358 012	Heimbach, Stadt	770 044	Stemwede
		554 064	Velen, Stadt
		974 044	Warstein, Stadt
		382 076	Windeck

Stand: Februar 2017

Veröffentlichungen aus den Fachbereichen Handel und Verkehr

Entwicklung von Umsatz und Beschäftigung in nordrhein-westfälischen Unternehmen des Einzelhandels, des Kraftfahrzeughandels, des Großhandels und des Gastgewerbes

Inhalt: Jedes der vier monatlich erscheinenden Hefte enthält die vorläufigen Ergebnisse der Umsatzentwicklung und der Entwicklung der Beschäftigtenzahlen als Messzahlen auf der Basis des Jahres 2010 und als prozentuale Abweichung zum Vormonat und zum Vorjahresmonat. Die Ergebnisse werden in einigen Eckzahlen für die wichtigsten Wirtschaftszweige dargestellt.

Einzelhandel:	Bestell-Nr. G11
Großhandel:	Bestell-Nr. G12
Kraftfahrzeughandel (inkl. Instandhaltung und Reparatur):	Bestell-Nr. G15
Gastgewerbe:	Bestell-Nr. G43

Fachliche Auskünfte zu diesen Veröffentlichungen erteilen Ihnen gerne Dirk Kamps und Sabine Schmidt unter Telefon-Nr. 0211 9449-3827 bzw. 0211 9449-3826.

Gäste und Übernachtungen im Reiseverkehr Nordrhein-Westfalens

Inhalt: Das Heft enthält vorläufige Ergebnisse von Ankünften, Übernachtungen und Aufenthaltsdauer der Gäste in nordrhein-westfälischen Beherbergungsstätten sowie die Zahl der Beherbergungsstätten, Gästebetten und die prozentuale Kapazitätsauslastung gegliedert nach Bade-, Kur-, Erholungsorten und sonstigen Gemeinden, nach Betriebsarten, Regionaleinheiten, Reisegebieten und nach Herkunftsländern. Dargestellt wird die Anzahl, die prozentuale Veränderung gegenüber dem Vorjahresmonat sowie die durchschnittliche Aufenthaltsdauer in Tagen.

Bestell-Nr. G41

Fachliche Auskünfte zu diesen Veröffentlichungen erteilen Ihnen gerne Markus Sesterhenn und Ursula Kuroczik unter Telefon-Nr. 0211 9449-3816 bzw. 0211 9449-3817.

Straßenverkehrsunfälle in Nordrhein-Westfalen

Inhalt: Der Monatsbericht enthält Ergebnisse von Straßenverkehrsunfällen und dabei Verunglückten in Nordrhein-Westfalen nach Unfallkategorien, nach Straßen-, Unfallarten, Unfalltypen, nach Tagesdatum, Ortslage, Art der Verkehrsbeteiligung, Unfallursachen und nach Fehlverhalten der Fahrzeugführer sowie die Anzahl der Verunglückten nach der Schwere der Verletzung, Altersgruppen und Geschlecht. Dargestellt werden die monatlichen und die kumulierten Zahlen, die Vorjahresergebnisse und die prozentuale Veränderung gegenüber den Vorjahreszeiträumen. Auf Gemeindeebene sind Ergebnisse nach Ortslage und Unfallkategorien enthalten.

Bestell-Nr. H12

Straßenverkehrsunfälle in Nordrhein-Westfalen

Inhalt: Der Bericht enthält Ergebnisse von Straßenverkehrsunfällen und dabei Verunglückten in Nordrhein-Westfalen nach Unfallkategorien, nach Straßen-, Unfallarten, Unfalltypen, nach Tagesdatum, Ortslage, Art der Verkehrsbeteiligung, Unfallursachen und nach Fehlverhalten der Fahrzeugführer sowie die Anzahl der Verunglückten nach der Schwere der Verletzung, Altersgruppen und Geschlecht. Dargestellt werden die Jahreswerte, die Vorjahresergebnisse und die prozentuale Veränderung gegenüber den Vorjahreszeiträumen. Auf Gemeindeebene sind Ergebnisse nach Ortslage und Unfallkategorien enthalten. Zahlreiche Grafiken und eine Farbkarte runden den Bericht ab.

Bestell-Nr. H13

Fachliche Auskünfte zu diesen Veröffentlichungen erteilen Ihnen gerne Petra Focks und Jörg Möller unter Telefon-Nr. 0211 9449-3820 bzw. 0211 9449-3821.

Binnenschifffahrt in Nordrhein-Westfalen

Inhalt: Der Monatsbericht enthält die Entwicklung des Güterverkehrs auf den nordrhein-westfälischen Binnenwasserstraßen nach Verkehrsbeziehungen und Güterabteilungen. Dargestellt werden die monatlichen Gütermengen in Tonnen bzw. der Containerumschlag für Nordrhein-Westfalen, die Mengen des Vormonats und des Vorjahresmonats sowie die kumulierten Jahresgütermengen im Vergleich zum Vorjahreszeitraum mit der prozentualen Veränderung.

Bestell-Nr. H21

Fachliche Auskünfte zu diesen Veröffentlichungen erteilen Ihnen gerne Dirk Kamps und Sabine Schmidt unter Telefon-Nr. 0211 9449-3827 bzw. 0211 9449-3826.