



und Erden. .	2	x	.	.	1200	Tabakerzeugnisse (ohne Abfälle) . . . . .	5	x
rdgas-	-	-	-	-	1299	Veredlung von Erzeugnissen dieser Güter-	-	-
ergbau	-	-	-	-	13	abteilung . . . . .	-	-
und Erden. .	2	x	.	.	1310	Textilien . . . . .	237	x
.	962	x	24 479 717	22	1310	Textile Spinnstoffe und Garne. . . . .	10	17 099 206
.	92	x	4 232 700	32	1320	Gewebe. . . . .	43	69 407 753
.	22	x	196 962	7	1330	Textilveredlung. . . . .	48	x
.	157	x	4 410 627	31	1391	Gewirke und Gestricke. . . . .	12	x
erzeugnisse .	10	x	9 609 047	5	1392	Konfektionierte Textilwaren (ohne Bekleidung) . .	70	x
oren,	6	x	148 319	14	1393	Teppiche und textile Fußbodenbeläge,	-	-
.	12	x	495 480	26	1394	auch konfektioniert . . . . .	kg	14 36 845 082
. g. . . . .	42	x	1 211 722	36	1395	Sellerwaren . . . . .	kg	4 3 029 310
.	11	.	2 885 581	30	1396	Vliesstoffe (auch getränkt, bestrichen, überzogen	-	-
.	4	.	97 467	16	1399	oder mit Lagen versehen) und Erzeugnisse	kg	12 49 308 780
peiseeis) . .	27	x	1 342 737	8	14	daraus (ohne Bekleidung) . . . . .	65	x
.	4	x	85 542 600	10	1411	Technische Textilien . . . . .	5	x
.	26	x	577 201	19	1412	Sonstige Textilwaren, a. n. g. . . . .	49	x
.	13	x	460 971	42	1413	Bekleidung . . . . .	-	-
.	508	x	3 186 592	26	1414	Bekleidung aus Leder oder rekonstituiertem	-	-
kg	55	.	.	.	1415	Leder (einschl. Mänteln) (ohne Bekleidungs-	-	-
t	2	.	.	.	1416	zubehör, Schuhe und Kopfbedeckungen) . . . . .	St	11 1 075 085
t	7	.	.	.	1417	Arbeits- und Berufsbekleidung . . . . .	-	-
kg	41	.	605 557 331	30	1418	Sonstige Oberbekleidung (ohne Arbeits-	St	19 5 795 500
kg	11	.	124 048 886	26	1419	und Berufsbekleidung) . . . . .	11	x
kg	24	x	474 688	17	1420	Wäsche. . . . .	12	x
24	24	x	465 843	18	1431	Bekleidung und Bekleidungszubehör, a. n. g. . . .	-	-
ereitungen,	2	.	.	.	1432	Pelzwaren . . . . .	4	x
n oder zum	61	x	786 590	17	1433	Strumpfwaren. . . . .	4	x
inem Inhalt	29	x	453 031	12	1434	Bekleidung a. n. g., aus Gewirken oder Gestricke	St	4 .
ereitet	26	.	.	.	1435	Veredlung von Erzeugnissen dieser Güterab-	-	-
Güter-	-	-	-	-	1436	teilung (ohne Bekleidung aus textilen Stoffen) . .	2	x
	-	-	-	-	15	Leder und Lederwaren . . . . .	33	x
	-	-	-	-	1511	Leder und Lederfaserstoff; zugerichtete	-	-
	-	-	-	-	1512	und gefärbte Felle . . . . .	4	x
	-	-	-	-	1520	Lederwaren (ohne Lederbekleidung und Schuhe) .	16	x
	-	-	-	-	1599	Schuhe . . . . .	13	x
	-	-	-	-	1599	Veredlung von Erzeugnissen dieser Güter-	-	-
	-	-	-	-	1599	abteilung . . . . .	-	-

## Statistische Berichte

### Gäste und Übernachtungen im Reiseverkehr Nordrhein-Westfalens

November 2016



# **Gäste und Übernachtungen im Reiseverkehr Nordrhein-Westfalens**

**November 2016**

**Bestell-Nr. G413 2016 11  
(Kennziffer G IV – m 11/16)**

Herausgegeben von  
Information und Technik Nordrhein-Westfalen, Geschäftsbereich Statistik  
Mauerstraße 51, 40476 Düsseldorf • Postfach 10 11 05, 40002 Düsseldorf  
Telefon 0211 9449-01 • Telefax 0211 9449-8000  
Internet: <http://www.it.nrw.de>  
E-Mail: [poststelle@it.nrw.de](mailto:poststelle@it.nrw.de)

Erschienen im Januar 2017

Alle Statistischen Berichte finden Sie als PDF-Datei zum kostenlosen  
Download in unserer Internet-Rubrik „Publikationen“.  
© Information und Technik NRW, Düsseldorf, 2017  
Auszugsweise Vervielfältigung und Verbreitung mit Quellenangabe gestattet.

# Inhalt

	Seite
<b>Hinweise</b> .....	4
<b>Vorbemerkungen</b> .....	5
<b>Grafiken</b> .....	6
<b>Tabellenteil</b>	
1. Entwicklung der Ankünfte und Übernachtungen .....	8
2. Kapazität und Leistung der Beherbergungsstätten im November 2016 nach	
2.1 Verwaltungsbezirken .....	9
2.2 Gemeindegruppen und Betriebsarten .....	23
2.3 Reisegebieten und Betriebsarten .....	27
2.4 Reisegebieten und Herkunftsländern .....	31
3. Leistung der Beherbergungsstätten von Januar bis November 2016 nach	
3.1 Verwaltungsbezirken .....	44
3.2 Gemeindegruppen und Betriebsarten .....	58
3.3 Reisegebieten und Betriebsarten .....	62
3.4 Reisegebieten und Herkunftsländern .....	66
4. Leistung der Campingplätze nach Herkunftsländern .....	79
<b>Karte</b>	
Reisegebiete in Nordrhein-Westfalen .....	81
Übersicht der Reisegebiete / Regionen in Nordrhein-Westfalen .....	82
<b>Karte</b>	
Kur- und Erholungsorte in Nordrhein-Westfalen .....	83
Verzeichnis der Kurorte und Erholungsorte in Nordrhein-Westfalen .....	84
<b>Veröffentlichungen</b>	

## Hinweise

### Städteregion Aachen – Änderung des Gebietsstandes

Seit dem 21. Oktober 2009 bilden die Stadt Aachen und die Gemeinden des aufgelösten Kreises Aachen nach dem Aachen-Gesetz die Städteregion Aachen. Die Städteregion Aachen ist Rechtsnachfolgerin des Kreises Aachen und besteht als Gemeindeverband aus Aachen, Alsdorf, Baesweiler, Eschweiler, Herzogenrath, Monschau, Roetgen, Simmerath, Stolberg (Rhld.) und Würselen. Die Stadt Aachen ist regionsangehörig und hat zugleich die Rechtsstellung einer kreisfreien Stadt nach Maßgabe des Aachen-Gesetzes.

Aufgrund der hierarchisch aufgebauten Systematik der „Amtlichen Gemeindeschlüssel“ kann diese Doppelrolle in der regionalen Struktur einer statistischen Kreistabelle nicht dargestellt werden. Bei den Gruppierungen „Kreisfreie Städte“ wird somit die Stadt Aachen nicht mehr aufgeführt, sondern – falls für die jeweilige Statistik Gemeindeergebnisse vorliegen – als kreisfreie Stadt Aachen in einer „darunter-Position“ zur Städteregion Aachen ausgewiesen. In diesem Fall gehen die Werte der Stadt Aachen nicht mehr in die Summe der kreisfreien Städte ein, sondern in die Summe der Kreise. Eine Vergleichbarkeit dieser Summen mit den Ergebnissen nach dem früheren Gebietsstand ist somit nicht mehr gegeben.

Abweichungen in den Summen ergeben sich aus  
dem Runden der Einzelwerte

Eventuelle Abweichungen der Monatswerte in Tabelle 1  
gegenüber den Monatswerten vorangeangener Statistischer  
Berichte ergeben sich durch Nachmeldungen.

### Zeichenerklärung

(nach DIN 55 301)

0	weniger als die Hälfte von 1 in der letzten besetzten Stelle, jedoch mehr als nichts
–	nichts vorhanden (genau null)
...	Angabe fällt später an
x	Tabellenfach gesperrt, weil Aussage nicht sinnvoll
.	Zahlenwert unbekannt oder geheim zu halten

## Vorbemerkungen

In der Beherbergungsstatistik des Reiseverkehrs werden monatlich die angekommenen Gäste und Gästeübernachtungen in Beherbergungsbetrieben und auf Campingplätzen erfasst, wobei die Gäste aus dem Ausland nach dem Herkunftsland (ständiger Wohnsitz) untergliedert werden. Bei Beherbergungsbetrieben wird die Zahl der angebotenen Betten und bei Campingplätzen die Zahl der angebotenen Stellplätze erhoben. Einmal jährlich wird bei Betrieben der klassischen Hotellerie zum Stichtag 31. Juli die Zahl der angebotenen Gästezimmer erfasst und in der Juli-Ausgabe dieses Berichts veröffentlicht.

Die Rechtsgrundlage dieser Erhebung ist das „Gesetz zur Neuordnung der Statistik über die Beherbergung im Reiseverkehr (Beherbergungsstatistikgesetz – BeherbStatG) vom 22. Mai 2002“ (BGBl. I S. 1642), zuletzt geändert durch Artikel 1 des Gesetzes vom 23. November 2011 (BGBl. I S. 2298). Nach § 3 (I) dieses Gesetzes werden nur Beherbergungsbetriebe in die Erhebung einbezogen, die zehn und mehr Schlafgelegenheiten bzw. bei Campingplätzen zehn und mehr Stellplätze aufweisen.

### Darstellung der Ergebnisse

Die vorliegenden Monatsergebnisse enthalten vorläufige Zahlen. In der Regel weichen aber die endgültigen Ergebnisse nur geringfügig davon ab. In den aufsummierten Teiljahresergebnissen im zweiten Teil des Berichtes fließen jeweils nachträgliche Meldungen von Beherbergungsbetrieben ein, so dass diese Ergebnisse im Laufes des Jahres beständiger werden.

Zurzeit gibt es in Nordrhein-Westfalen zwei Gemeinden (von 396), die keine Beherbergungsstätte mit zehn und mehr Betten haben. Sie werden in der Erhebung nicht berücksichtigt.

Die Zahl der prädikatisierten Orte in Nordrhein-Westfalen beträgt zurzeit 72. Darunter befinden sich 10 Mineral-, Moor-, Sole- und Thermalbäder, 4 Heilklimatische Kurorte, 7 Kneippkurorte, 5 Kneippheilbäder, 16 Luftkurorte und 30 Erholungsorte. Eine Übersicht der Lage dieser Orte finden Sie am Ende des Berichtes.

### Entwicklung der Gästeankünfte in Nordrhein-Westfalen

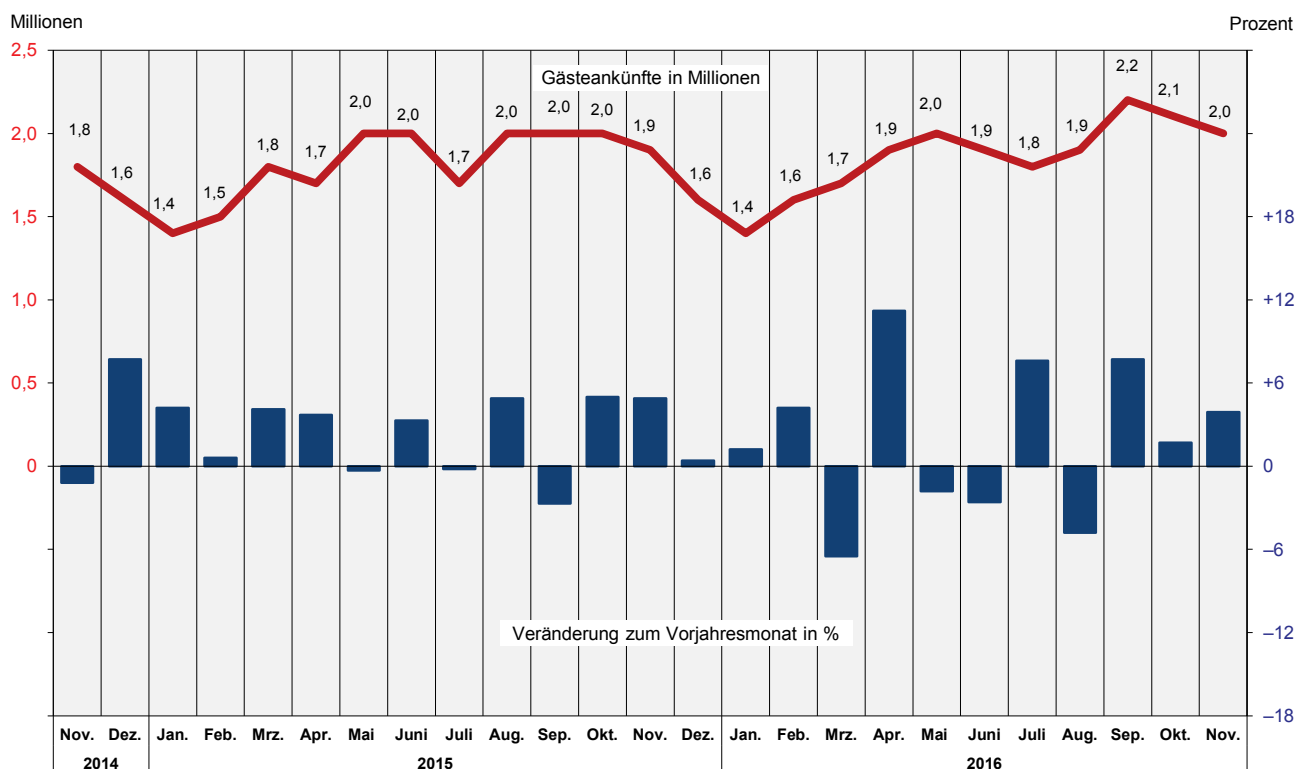

### Entwicklung der Gästeübernachtungen in Nordrhein-Westfalen

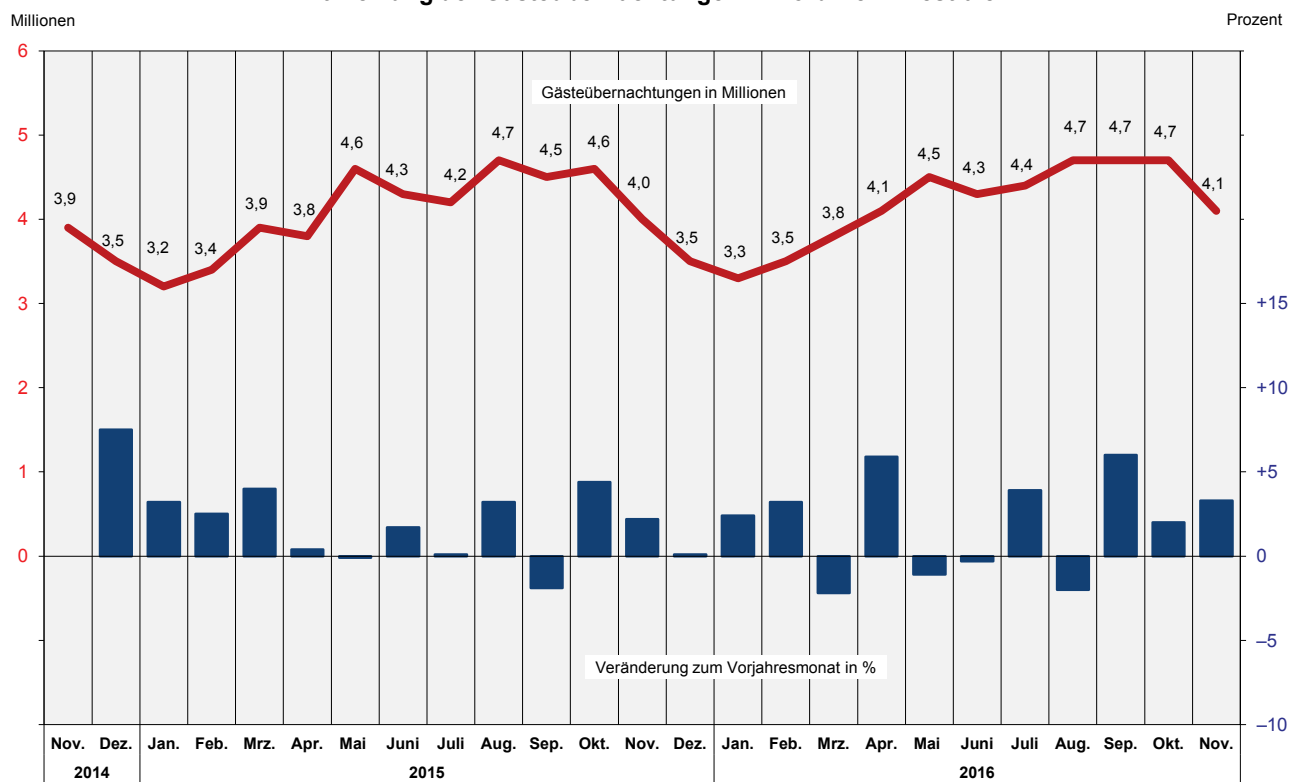

Übernachtungen in NRW je 1 000 Einwohner nach Reisegebieten  
sowie Anteil der deutschen und ausländischen Gäste im November 2016

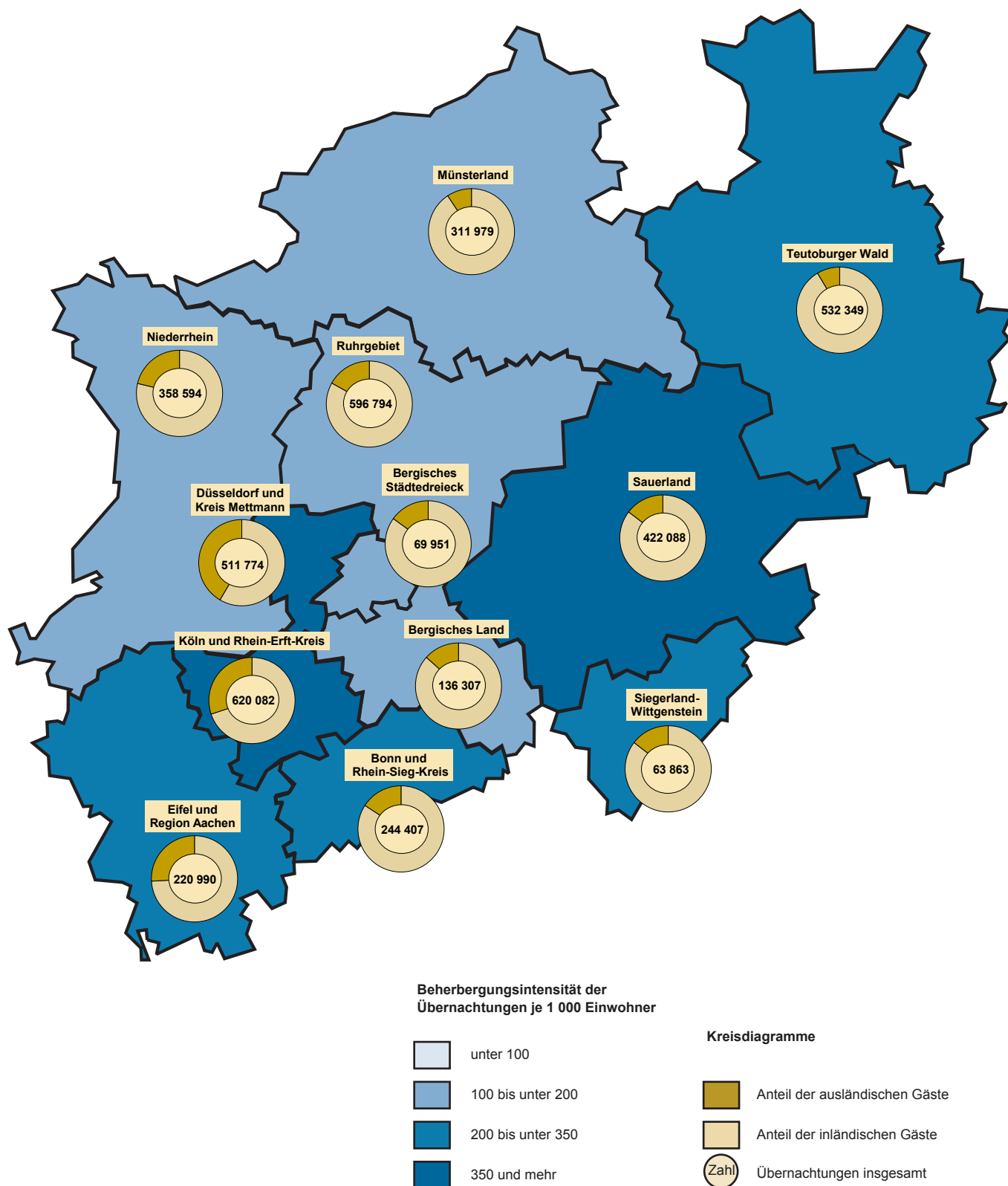

Grafik: IT.NRW



# 1. Entwicklung der Ankünfte und Übernachtungen

Zeitraum		Ankünfte		Übernachtungen		Ankünfte		Übernachtungen	
		aller Gäste	ausländischer Gäste	aller Gäste	ausländischer Gäste	aller Gäste	ausländischer Gäste	aller Gäste	ausländischer Gäste
		Anzahl				Veränderungen zum Vorjahresmonat in %			
2014	Januar	1 358 354	314 082	3 100 914	656 229	+0,4	+1,2	-0,4	-1,0
	Februar	1 492 043	333 815	3 312 128	724 760	+8,0	+11,3	+5,6	+11,8
	März	1 696 802	370 677	3 771 845	775 238	+6,4	+6,1	+2,9	+5,2
	April	1 637 827	364 238	3 828 911	756 020	+0,6	+8,0	+6,8	+14,8
	Mai	2 050 353	458 392	4 556 675	972 486	+11,7	+20,4	+11,2	+24,7
	Juni	1 929 076	380 270	4 247 650	784 361	+4,7	+6,8	+4,0	+7,1
	Juli	1 720 016	412 817	4 197 623	955 490	-6,5	-0,9	-2,8	+4,9
	August	1 945 541	466 762	4 604 707	1 046 950	+15,4	+14,0	+10,3	+11,3
	September	2 094 153	440 499	4 552 246	897 017	+5,3	+2,2	+4,4	+0,7
	Oktober	1 928 926	404 385	4 414 432	849 695	-0,3	-12,5	-2,1	-15,3
	November	1 792 665	375 016	3 873 420	769 166	-1,2	-5,1	-	-3,0
	Dezember	1 588 555	422 050	3 463 840	848 794	+7,7	+7,2	+7,5	+12,3
2015	Januar	1 414 799	314 248	3 200 932	660 188	+4,2	+0,1	+3,2	+0,6
	Februar	1 500 924	336 159	3 396 517	752 688	+0,6	+0,7	+2,5	+3,9
	März	1 766 830	377 958	3 921 491	788 221	+4,1	+2,0	+4,0	+1,7
	April	1 698 717	355 487	3 845 752	729 754	+3,7	-2,4	+0,4	-3,5
	Mai	2 044 178	429 328	4 553 550	899 757	-0,3	-6,3	-0,1	-7,5
	Juni	1 993 028	405 251	4 321 361	828 995	+3,3	+6,6	+1,7	+5,7
	Juli	1 716 104	421 526	4 200 434	965 651	-0,2	+2,1	+0,1	+1,1
	August	2 041 195	464 801	4 749 896	1 075 480	+4,9	-0,4	+3,2	+2,7
	September	2 037 376	410 086	4 463 687	836 596	-2,7	-6,9	-1,9	-6,7
	Oktober	2 024 570	454 878	4 609 008	969 682	+5,0	+12,5	+4,4	+14,1
	November	1 880 170	400 554	3 958 194	801 458	+4,9	+6,8	+2,2	+4,2
	Dezember	1 595 149	418 459	3 467 177	830 590	+0,4	-0,9	+0,1	-2,1
2016	Januar	1 432 350	320 322	3 277 529	672 178	+1,2	+1,9	+2,4	+1,8
	Februar	1 563 726	343 877	3 505 299	752 062	+4,2	+2,3	+3,2	-0,1
	März	1 652 227	366 300	3 834 092	765 748	-6,5	-3,1	-2,2	-2,9
	April	1 888 409	406 292	4 071 863	823 527	+11,2	+14,3	+5,9	+12,8
	Mai	2 006 838	421 893	4 503 628	871 162	-1,8	-1,7	-1,1	-3,2
	Juni	1 941 726	417 590	4 307 414	890 609	-2,6	+3,0	-0,3	+7,4
	Juli	1 846 198	432 398	4 363 995	967 576	+7,6	+2,6	+3,9	+0,2
	August	1 943 982	453 131	4 657 028	1 053 057	-4,8	-2,5	-2,0	-2,1
	September	2 193 953	472 865	4 732 141	960 786	+7,7	+15,3	+6,0	+14,8
	Oktober	2 058 616	461 444	4 701 520	984 604	+1,7	+1,4	+2,0	+1,5
	November	1 953 984	426 573	4 089 178	846 973	+3,9	+6,5	+3,3	+5,7
	Dezember	...	...	...	...	...	...	...	...

## 2.1 Kapazität und Leistung der Beherbergungsstätten nach Verwaltungsbezirken

November 2016

Amtliche Schlüsselnummer	Verwaltungsbezirk	Betriebe		Betten			Mittlere Aufenthaltsdauer <sup>3)</sup>	
		geöffnete	Veränderung <sup>1)</sup>	angebotene	Veränderung <sup>1)</sup>	mittlere Auslastung <sup>2)</sup>	aller Gäste	ausländischer Gäste
<b>111 000</b>	<b>Kreisfreie Städte</b>							
<b>112 000</b>	<b>Düsseldorf</b>	<b>220</b>	<b>–</b>	<b>26 371</b>	<b>+1,8</b>	<b>53,1</b>	<b>1,6</b>	<b>1,8</b>
<b>112 000</b>	<b>Duisburg</b>	<b>51</b>	<b>–</b>	<b>3 467</b>	<b>+5,3</b>	<b>44,7</b>	<b>2,0</b>	<b>2,1</b>
<b>113 000</b>	<b>Essen</b>	<b>89</b>	<b>–4,3</b>	<b>8 872</b>	<b>–0,1</b>	<b>51,9</b>	<b>2,0</b>	<b>1,9</b>
<b>114 000</b>	<b>Krefeld</b>	<b>22</b>	<b>–4,3</b>	<b>1 681</b>	<b>–4,2</b>	<b>47,8</b>	<b>1,8</b>	<b>1,9</b>
<b>116 000</b>	<b>Mönchengladbach</b>	<b>31</b>	<b>–8,8</b>	<b>2 215</b>	<b>–2,3</b>	<b>45,6</b>	<b>1,7</b>	<b>1,9</b>
<b>117 000</b>	<b>Mülheim an der Ruhr</b>	<b>30</b>	<b>–</b>	<b>1 644</b>	<b>–0,9</b>	<b>37,1</b>	<b>1,7</b>	<b>2,3</b>
<b>119 000</b>	<b>Oberhausen</b>	<b>24</b>	<b>–</b>	<b>2 268</b>	<b>–0,4</b>	<b>62,8</b>	<b>2,0</b>	<b>1,8</b>
<b>120 000</b>	<b>Remscheid</b>	<b>18</b>	<b>–</b>	<b>899</b>	<b>+2,3</b>	<b>38,4</b>	<b>1,7</b>	<b>1,8</b>
<b>122 000</b>	<b>Solingen</b>	<b>19</b>	<b>+5,6</b>	<b>962</b>	<b>+24,8</b>	<b>38,6</b>	<b>2,5</b>	<b>2,4</b>
<b>124 000</b>	<b>Wuppertal</b>	<b>41</b>	<b>–</b>	<b>3 278</b>	<b>–2,6</b>	<b>49,3</b>	<b>2,5</b>	<b>2,0</b>
<b>154 000</b>	<b>Kreis Kleve</b>	<b>126</b>	<b>–</b>	<b>5 564</b>	<b>+4,1</b>	<b>32,6</b>	<b>2,0</b>	<b>1,8</b>
154 004	Bedburg-Hau	4	–20,0	105	–	37,2	2,3	4,5
154 008	Emmerich am Rhein, Stadt	12	–	260	–2,3	27,5	1,9	2,0
154 012	Geldern, Stadt	10	–	511	–	58,7	4,0	4,6
154 016	Goch, Stadt	10	–9,1	471	–1,7	34,5	2,2	2,5
154 020	Issum	3	–	32	–	.	.	.
154 024	Kalkar, Stadt	9	–	1 215	–	22,3	1,8	1,6
154 028	Kerken	2	–33,3	75	+2,7	.	.	.
154 032	Kevelaer, Stadt	20	+17,6	739	+37,4	23,2	1,9	2,1
154 036	Kleve, Stadt	12	–	694	+0,7	36,7	1,9	1,9
154 040	Kranenburg	7	–	307	+0,7	41,0	2,1	2,0
154 044	Rees, Stadt	10	–	233	+3,1	29,9	1,7	1,6
154 048	Rheurdt	6	+20,0	144	–	37,4	2,5	3,1
154 052	Straelen, Stadt	6	–	178	+1,1	32,3	1,6	1,6
154 056	Uedem	4	–	164	–	43,0	2,1	1,0
154 060	Wachtendonk	4	–20,0	43	–43,4	19,4	1,5	1,1
154 064	Weeze	7	–	393	+13,3	35,3	1,3	1,1
<b>158 000</b>	<b>Kreis Mettmann</b>	<b>99</b>	<b>–2,9</b>	<b>7 311</b>	<b>–0,9</b>	<b>42,1</b>	<b>1,8</b>	<b>1,8</b>
158 004	Erkrath, Stadt	4	–20,0	244	–18,9	39,9	1,8	2,0
158 008	Haan, Stadt	6	–14,3	804	–3,2	47,1	2,4	2,4
158 012	Heiligenhaus, Stadt	4	–	227	–	32,0	1,8	2,1
158 016	Hilden, Stadt	13	–	1 005	–0,4	40,6	2,4	2,7
158 020	Langenfeld (Rhld.), Stadt	12	–	455	–0,9	41,0	1,8	2,5
158 024	Mettmann, Stadt	7	–	971	+0,3	41,6	1,6	1,6
158 026	Monheim am Rhein, Stadt	7	+16,7	407	+0,2	42,5	1,6	1,6
158 028	Ratingen, Stadt	31	–3,1	2 588	+0,5	44,4	1,6	1,7
158 032	Velbert, Stadt	12	–7,7	543	+1,5	35,0	1,8	2,2
158 036	Wülfrath, Stadt	3	–	67	+3,1	26,7	4,2	27,3
<b>162 000</b>	<b>Rhein-Kreis Neuss</b>	<b>88</b>	<b>–</b>	<b>6 485</b>	<b>+1,5</b>	<b>48,1</b>	<b>2,2</b>	<b>1,8</b>
162 004	Dormagen, Stadt	17	–	758	+0,4	45,0	3,5	2,0
162 008	Grevenbroich, Stadt	9	–10,0	555	–1,4	34,9	2,3	2,5
162 012	Jüchen	3	+50,0	89	+15,6	30,3	1,7	1,6
162 016	Kaarst, Stadt	8	–	569	+0,2	48,7	1,6	1,5
162 020	Korschenbroich, Stadt	6	–	319	–	82,1	10,6	2,4
162 022	Meerbusch, Stadt	17	–	907	–1,1	61,6	4,8	3,4
162 024	Neuss, Stadt	23	–	3 191	+3,2	45,2	1,6	1,6
162 028	Rommerskirchen	5	–	97	–	17,3	2,1	2,5
<b>166 000</b>	<b>Kreis Viersen</b>	<b>67</b>	<b>–6,9</b>	<b>2 640</b>	<b>–4,5</b>	<b>40,3</b>	<b>2,1</b>	<b>2,9</b>
166 004	Brüggen	9	–	304	–5,6	25,6	1,9	1,8
166 008	Grefrath	3	–	192	–1,0	34,3	2,5	5,7
166 012	Kempfen, Stadt	7	–	292	+2,1	40,4	3,0	3,3
166 016	Nettetal, Stadt	14	–6,7	844	–2,4	43,0	2,1	1,7
166 020	Niederkrüchten	8	–20,0	80	–12,1	36,5	2,1	1,7
166 024	Schwalmtal	2	–33,3	40	–21,6	.	.	.
166 028	Tönisvorst, Stadt	4	–20,0	66	–46,3	.	.	.
166 032	Viersen, Stadt	9	–	221	–0,5	30,2	1,6	2,0
166 036	Willich, Stadt	11	–	601	–1,6	51,9	2,1	3,4
<b>170 000</b>	<b>Kreis Wesel</b>	<b>106</b>	<b>+3,9</b>	<b>4 606</b>	<b>+2,7</b>	<b>36,4</b>	<b>1,7</b>	<b>2,0</b>
170 004	Alpen	3	–	45	–	20,9	1,8	2,3
170 008	Dinslaken, Stadt	11	–	365	–	36,3	1,8	1,9
170 012	Hamminkeln, Stadt	8	–	300	–20,8	26,5	1,5	1,8
170 016	Hünxe	5	–	116	+0,9	16,9	1,2	1,1
170 020	Kamp-Lintfort, Stadt	6	+20,0	251	+9,6	38,7	1,5	1,9

1) Veränderung gegenüber dem Vorjahresmonat in % – 2) mittlere Auslastung = (Übernachtungen / angebotene Bettentage) \* 100 – 3) mittlere Aufenthaltsdauer (in Tagen) = Übernachtungen / Ankünfte

## Noch: 2.1 Kapazität und Leistung der Beherbergungsstätten nach Verwaltungsbezirken

November 2016

Amtliche Schlüsselnummer	Verwaltungsbezirk	Ankünfte				Übernachtungen			
		aller Gäste	Veränderung <sup>1)</sup>	ausländischer Gäste	Veränderung <sup>1)</sup>	aller Gäste	Veränderung <sup>1)</sup>	ausländischer Gäste	Veränderung <sup>1)</sup>
<b>111 000</b>	<b>Kreisfreie Städte</b>								
<b>112 000</b>	<b>Düsseldorf</b>	<b>254 558</b>	<b>+5,0</b>	<b>103 431</b>	<b>+8,7</b>	<b>419 388</b>	<b>+6,6</b>	<b>186 948</b>	<b>+7,6</b>
<b>114 000</b>	<b>Duisburg</b>	<b>22 854</b>	<b>+14,5</b>	<b>4 762</b>	<b>+29,9</b>	<b>46 484</b>	<b>+9,8</b>	<b>10 077</b>	<b>+36,0</b>
<b>113 000</b>	<b>Essen</b>	<b>70 473</b>	<b>+2,2</b>	<b>14 016</b>	<b>+6,3</b>	<b>137 502</b>	<b>+2,3</b>	<b>26 694</b>	<b>-1,7</b>
<b>114 000</b>	<b>Krefeld</b>	<b>13 388</b>	<b>+10,6</b>	<b>4 243</b>	<b>+16,7</b>	<b>24 124</b>	<b>+6,6</b>	<b>8 175</b>	<b>+12,7</b>
<b>116 000</b>	<b>Mönchengladbach</b>	<b>17 602</b>	<b>+13,2</b>	<b>4 229</b>	<b>+28,0</b>	<b>30 287</b>	<b>+12,6</b>	<b>8 050</b>	<b>+32,3</b>
<b>117 000</b>	<b>Mülheim an der Ruhr</b>	<b>10 801</b>	<b>+15,6</b>	<b>1 779</b>	<b>+13,0</b>	<b>18 494</b>	<b>+17,8</b>	<b>4 170</b>	<b>+16,4</b>
<b>119 000</b>	<b>Oberhausen</b>	<b>21 955</b>	<b>+12,2</b>	<b>4 498</b>	<b>-7,4</b>	<b>42 908</b>	<b>+7,3</b>	<b>7 908</b>	<b>-12,1</b>
<b>120 000</b>	<b>Remscheid</b>	<b>6 226</b>	<b>+15,3</b>	<b>1 128</b>	<b>-10,0</b>	<b>10 359</b>	<b>+1,8</b>	<b>2 009</b>	<b>-11,7</b>
<b>122 000</b>	<b>Solingen</b>	<b>4 506</b>	<b>+11,2</b>	<b>765</b>	<b>-12,7</b>	<b>11 128</b>	<b>+28,5</b>	<b>1 834</b>	<b>-7,0</b>
<b>124 000</b>	<b>Wuppertal</b>	<b>19 705</b>	<b>-5,7</b>	<b>3 399</b>	<b>-0,8</b>	<b>48 464</b>	<b>-7,2</b>	<b>6 689</b>	<b>-7,0</b>
<b>154 000</b>	<b>Kreis Kleve</b>	<b>29 129</b>	<b>+6,3</b>	<b>5 690</b>	<b>-5,4</b>	<b>58 570</b>	<b>+7,2</b>	<b>10 083</b>	<b>-3,8</b>
154 004	Bedburg-Hau	445	+5,0	126	+55,6	1 044	-27,0	569	+8,6
154 008	Emmerich am Rhein, Stadt	1 142	+5,4	265	+5,2	2 148	+12,3	539	+12,3
154 012	Geldern, Stadt	2 178	+0,5	90	-43,0	8 636	-2,6	411	-32,6
154 016	Goch, Stadt	2 865	-5,0	449	-27,5	6 320	+11,1	1 143	-3,9
154 020	Issum	.	.	.	.	.	.	.	.
154 024	Kalkar, Stadt	5 067	-23,3	1 463	-38,6	9 333	-15,1	2 333	-41,4
154 028	Kerken	.	.	.	.	.	.	.	.
154 032	Kevelaer, Stadt	2 927	+29,5	343	+31,4	5 526	+33,5	727	+31,0
154 036	Kleve, Stadt	4 386	+7,6	845	+7,5	8 234	+6,0	1 635	+14,6
154 040	Kranenburg	1 841	+85,4	225	x	3 785	+77,0	447	x
154 044	Rees, Stadt	1 430	+22,2	130	+21,5	2 483	+20,5	206	+27,2
154 048	Rheurdt	686	+115,7	23	+43,8	1 684	+154,4	71	+163,0
154 052	Straelen, Stadt	1 186	+10,2	84	-18,4	1 865	+3,2	134	+9,8
154 056	Uedem	1 002	+15,7	5	-	2 120	-11,3	5	-
154 060	Wachtendonk	244	-37,1	43	+79,2	354	-49,9	49	+88,5
154 064	Weeze	3 223	+28,5	1 502	+36,7	4 199	+35,2	1 655	+47,9
<b>158 000</b>	<b>Kreis Mettmann</b>	<b>51 435</b>	<b>+2,8</b>	<b>13 956</b>	<b>+15,0</b>	<b>92 386</b>	<b>+0,9</b>	<b>25 712</b>	<b>+8,4</b>
158 004	Erkrath, Stadt	1 649	-18,6	483	+3,0	2 921	-18,6	962	+5,0
158 008	Haan, Stadt	4 762	+17,8	434	-1,1	11 355	+2,2	1 047	-7,3
158 012	Heiligenhaus, Stadt	1 246	+11,0	307	+29,5	2 182	+17,9	634	+25,3
158 016	Hilden, Stadt	5 177	-11,5	1 083	-9,8	12 228	-6,1	2 875	-7,9
158 020	Langenfeld (Rhld.), Stadt	3 061	+7,3	450	+3,2	5 594	+5,9	1 130	-9,1
158 024	Mettmann, Stadt	7 507	+9,4	2 455	+20,6	12 131	+2,4	3 910	+10,8
158 026	Monheim am Rhein, Stadt	3 216	+22,5	971	+29,8	5 237	+30,4	1 576	+19,1
158 028	Ratingen, Stadt	21 529	+1,2	7 320	+18,0	34 495	+1,0	12 301	+11,8
158 032	Velbert, Stadt	3 161	-3,2	442	+21,1	5 706	-10,1	977	+22,1
158 036	Wülfrath, Stadt	127	+38,0	11	+120,0	537	+34,9	300	+100,0
<b>162 000</b>	<b>Rhein-Kreis Neuss</b>	<b>42 535</b>	<b>-1,0</b>	<b>12 403</b>	<b>+0,6</b>	<b>93 605</b>	<b>+3,2</b>	<b>21 736</b>	<b>+3,9</b>
162 004	Dormagen, Stadt	2 955	+1,1	633	+1,6	10 238	-2,6	1 294	-1,5
162 008	Grevenbroich, Stadt	2 534	-15,6	600	-34,5	5 815	+0,3	1 478	-2,2
162 012	Jüchen	488	+60,0	245	+41,6	809	+81,4	385	+52,2
162 016	Kaarst, Stadt	5 076	+4,4	1 058	+3,2	8 317	+4,1	1 553	-4,1
162 020	Korschenbroich, Stadt	739	-5,6	27	-25,0	7 859	-2,1	64	-37,3
162 022	Meerbusch, Stadt	3 500	+1,4	639	+23,1	16 769	+6,3	2 180	-7,4
162 024	Neuss, Stadt	26 998	-1,5	9 159	+1,8	43 295	+4,0	14 676	+7,1
162 028	Rommerskirchen	245	+17,2	42	+16,7	503	+3,7	106	+47,2
<b>166 000</b>	<b>Kreis Viersen</b>	<b>15 678</b>	<b>+8,9</b>	<b>1 916</b>	<b>+1,5</b>	<b>33 169</b>	<b>+7,7</b>	<b>5 535</b>	<b>+9,0</b>
166 004	Brüggen	1 539	+23,4	182	-4,2	2 929	+14,6	332	-8,8
166 008	Grefrath	806	+6,8	116	-16,5	1 977	-7,4	663	-17,4
166 012	Kempfen, Stadt	1 359	+21,0	116	-3,3	4 119	+20,4	377	-21,1
166 016	Nettetal, Stadt	5 194	+10,8	231	-14,1	10 893	+19,2	385	-30,0
166 020	Niederkrüchten	448	+9,5	58	+56,8	954	+9,0	97	+27,6
166 024	Schwalmtal	.	.	.	.	.	.	.	.
166 028	Tönisvorst, Stadt	.	.	.	.	.	.	.	.
166 032	Viersen, Stadt	1 239	+9,7	101	-42,3	2 003	-4,6	197	-49,1
166 036	Willich, Stadt	4 490	+2,6	976	+14,3	9 359	+8,3	3 283	+45,3
<b>170 000</b>	<b>Kreis Wesel</b>	<b>30 024</b>	<b>+9,8</b>	<b>4 807</b>	<b>+1,2</b>	<b>51 507</b>	<b>+8,9</b>	<b>9 408</b>	<b>-4,2</b>
170 004	Alpen	172	+11,0	6	+50,0	307	+14,1	14	+250,0
170 008	Dinslaken, Stadt	2 174	+19,3	348	+46,2	3 974	+12,3	668	+17,0
170 012	Hamminkeln, Stadt	1 603	+13,1	134	+55,8	2 439	+14,4	241	+61,7
170 016	Hünxe	514	+15,5	134	+18,6	613	-11,3	142	-23,2
170 020	Kamp-Lintfort, Stadt	1 926	+44,3	124	-13,3	2 915	+23,5	236	+1,7

Anmerkungen Seite 9

## Noch: 2.1 Kapazität und Leistung der Beherbergungsstätten nach Verwaltungsbezirken

November 2016

Amtliche Schlüsselnummer	Verwaltungsbezirk	Betriebe		Betten			Mittlere Aufenthaltsdauer <sup>3)</sup>	
		geöffnete	Veränderung <sup>1)</sup>	angebotene	Veränderung <sup>1)</sup>	mittlere Auslastung <sup>2)</sup>	aller Gäste	ausländischer Gäste
	<b>Noch: Kreis Wesel</b>							
170 024	Moers, Stadt	13	–	729	+0,1	44,3	1,6	1,8
170 028	Neukirchen-Vluyn, Stadt	3	–	206	–3,3	39,0	1,7	1,9
170 032	Rheinberg, Stadt	8	+33,3	259	+77,4	36,5	2,5	2,3
170 036	Schermbeck	9	–	569	+13,6	31,3	1,6	1,8
170 040	Sonsbeck	6	–	141	–	29,1	2,5	2,7
170 044	Voerde (Niederrhein), Stadt	3	–	142	+1,4	30,2	2,1	1,8
170 048	Wesel, Stadt	14	–	793	–2,5	40,2	1,7	2,1
170 052	Xanten, Stadt	17	+6,3	690	+2,7	37,3	1,8	2,3
<b>100 000</b>	<b>Reg.-Bez. Düsseldorf</b>	<b>1 031</b>	<b>–1,1</b>	<b>78 263</b>	<b>+1,1</b>	<b>47,4</b>	<b>1,8</b>	<b>1,9</b>
	<b>Kreisfreie Städte</b>							
<b>314 000</b>	<b>Bonn</b>	<b>95</b>	<b>–1,0</b>	<b>9 187</b>	<b>+7,0</b>	<b>47,6</b>	<b>1,7</b>	<b>1,9</b>
<b>315 000</b>	<b>Köln</b>	<b>285</b>	<b>–1,7</b>	<b>31 978</b>	<b>–0,7</b>	<b>53,5</b>	<b>1,6</b>	<b>1,8</b>
<b>316 000</b>	<b>Leverkusen</b>	<b>21</b>	<b>+5,0</b>	<b>1 503</b>	<b>–2,1</b>	<b>48,9</b>	<b>1,8</b>	<b>2,0</b>
	<b>Städteregion Aachen</b>	<b>180</b>	<b>+2,9</b>	<b>9 509</b>	<b>+5,3</b>	<b>42,5</b>	<b>1,9</b>	<b>1,9</b>
334 002	Aachen, kreisfreie Stadt	67	–	5 461	+3,4	51,1	1,9	1,9
334 004	Alsdorf, Stadt	4	–	122	–	31,5	2,0	2,6
334 008	Baesweiler, Stadt	4	–	114	–	33,7	1,7	1,9
334 012	Eschweiler, Stadt	13	+8,3	306	+6,3	34,7	1,4	1,2
334 016	Herzogenrath, Stadt	4	–	127	–0,8	43,7	1,8	3,5
334 020	Monschau, Stadt	39	+5,4	1 287	+16,7	25,7	1,9	1,8
334 024	Roetgen	7	–	145	+5,8	31,1	2,4	1,6
334 028	Simmerath	27	+3,8	1 271	+7,1	30,6	2,5	2,2
334 032	Stolberg (Rhld.), Stadt	8	–	364	–1,9	30,4	2,0	2,1
334 036	Würselen, Stadt	7	+16,7	312	+3,7	44,1	1,8	1,8
<b>358 000</b>	<b>Kreis Düren</b>	<b>87</b>	<b>+1,2</b>	<b>3 897</b>	<b>–3,4</b>	<b>34,8</b>	<b>2,9</b>	<b>5,9</b>
358 004	Aldenhoven	3	–	40	–	22,8	3,0	–
358 008	Düren, Stadt	12	–7,7	510	–28,5	42,2	1,8	1,8
358 012	Heimbach, Stadt	23	+4,5	1 635	+1,3	35,8	7,2	13,3
358 016	Hürtgenwald	7	–	312	+1,0	36,9	2,5	3,0
358 020	Inden	2	–	50	–	.	.	.
358 024	Jülich, Stadt	9	–	454	+0,2	42,1	1,9	1,9
358 028	Kreuzau	6	+50,0	142	+115,2	27,6	2,5	2,1
358 032	Langerwehe	1	–	10	–	–	–	–
358 036	Linnich, Stadt	3	–	55	+5,8	30,8	1,7	2,2
358 040	Merzenich	1	–	22	–	.	.	.
358 044	Nideggen, Stadt	16	–5,9	570	–6,3	23,8	2,3	2,5
358 048	Niederzier	3	–	70	–	19,6	1,3	1,0
358 052	Nörvenich	1	–	27	–	.	.	.
358 056	Titz	–	–	–	–	–	–	–
358 060	Vettweiß	–	–	–	–	–	–	–
<b>362 000</b>	<b>Rhein-Erft-Kreis</b>	<b>119</b>	<b>+1,7</b>	<b>7 429</b>	<b>+0,5</b>	<b>48,1</b>	<b>2,9</b>	<b>3,1</b>
362 004	Bedburg, Stadt	5	–	258	+57,3	33,9	2,3	7,8
362 008	Bergheim, Stadt	17	–5,6	497	–4,8	52,7	4,9	10,8
362 012	Brühl, Stadt	20	–	2 543	–3,6	46,1	3,4	1,7
362 016	Elsdorf, Stadt	4	–	86	–	22,8	2,0	3,5
362 020	Erfstadt, Stadt	11	–	225	–4,3	33,8	1,4	1,2
362 024	Frechen, Stadt	10	–	789	–3,2	38,4	1,8	1,9
362 028	Hürth, Stadt	16	–	1 376	+1,7	71,8	3,6	4,6
362 032	Kerpen, Stadt	17	+13,3	835	+6,5	43,3	2,5	1,8
362 036	Pulheim, Stadt	12	+9,1	487	+5,2	39,6	1,8	1,7
362 040	Wesseling, Stadt	7	–	333	–	31,3	2,2	2,0
<b>366 000</b>	<b>Kreis Euskirchen</b>	<b>143</b>	<b>–1,4</b>	<b>5 921</b>	<b>+4,9</b>	<b>31,5</b>	<b>2,6</b>	<b>2,9</b>
366 004	Bad Münstereifel, Stadt	22	–	750	–1,3	30,5	1,9	1,4
366 008	Blankenheim	19	–5,0	653	–0,5	26,3	2,2	2,1
366 012	Dahlem	13	–7,1	1 042	+1,6	23,9	2,7	3,5
366 016	Euskirchen, Stadt	12	–7,7	564	–1,9	32,8	1,8	2,5
366 020	Hellenthal	22	–	540	+32,7	24,1	2,0	2,1
366 024	Kall	12	+9,1	487	+23,6	30,4	2,0	2,1
366 028	Mechemich, Stadt	8	–	164	–3,0	.	.	.
366 032	Nettersheim	11	–8,3	617	–1,6	56,5	8,5	7,0
366 036	Schleiden, Stadt	18	+12,5	970	+9,2	27,9	2,8	3,3
366 040	Weilerswist	1	–50,0	18	–35,7	.	.	.
366 044	Zülpich, Stadt	5	–	116	–	60,1	6,5	1,5

Anmerkungen Seite 9

## Noch: 2.1 Kapazität und Leistung der Beherbergungsstätten nach Verwaltungsbezirken

November 2016

Amtliche Schlüsselnummer	Verwaltungsbezirk	Ankünfte				Übernachtungen			
		aller Gäste	Veränderung <sup>1)</sup>	ausländischer Gäste	Veränderung <sup>1)</sup>	aller Gäste	Veränderung <sup>1)</sup>	ausländischer Gäste	Veränderung <sup>1)</sup>
	<b>Noch: Kreis Wesel</b>								
170 024	Moers, Stadt	6 024	+3,3	1 329	-17,2	9 686	+5,0	2 348	-18,0
170 028	Neukirchen-Vluyn, Stadt	1 430	-2,5	197	+38,7	2 408	-1,5	382	+2,1
170 032	Rheinberg, Stadt	1 148	+77,4	285	+83,9	2 834	+115,3	656	+78,7
170 036	Schermbeck	3 158	+26,2	461	-16,2	4 928	+9,9	824	-35,1
170 040	Sonsbeck	622	+20,8	64	+68,4	1 559	+12,0	170	+1,8
170 044	Voerde (Niederrhein), Stadt	619	+3,0	67	-16,3	1 287	-2,9	122	-26,5
170 048	Wesel, Stadt	5 859	-5,0	1 256	+10,0	9 833	-7,0	2 683	+1,1
170 052	Xanten, Stadt	4 775	+7,6	402	-11,8	8 724	+15,6	922	+12,6
<b>100 000</b>	<b>Reg.-Bez. Düsseldorf</b>	<b>610 869</b>	<b>+5,3</b>	<b>181 022</b>	<b>+7,7</b>	<b>1118 375</b>	<b>+5,4</b>	<b>335 028</b>	<b>+6,1</b>
	<b>Kreisfreie Städte</b>								
<b>314 000</b>	<b>Bonn</b>	<b>76 836</b>	<b>+4,6</b>	<b>13 629</b>	<b>+14,5</b>	<b>131 364</b>	<b>+0,3</b>	<b>25 438</b>	<b>+8,9</b>
<b>315 000</b>	<b>Köln</b>	<b>312 887</b>	<b>+2,2</b>	<b>95 050</b>	<b>+4,2</b>	<b>514 887</b>	<b>+2,9</b>	<b>171 355</b>	<b>+3,1</b>
<b>316 000</b>	<b>Leverkusen</b>	<b>12 303</b>	<b>+2,7</b>	<b>3 648</b>	<b>+28,2</b>	<b>22 028</b>	<b>+4,0</b>	<b>7 407</b>	<b>+31,7</b>
	<b>Städteregion Aachen</b>	<b>64 198</b>	<b>+5,2</b>	<b>18 390</b>	<b>-2,0</b>	<b>122 784</b>	<b>+2,8</b>	<b>34 286</b>	<b>-3,5</b>
334 002	Aachen, kreisfreie Stadt	45 215	+7,4	12 728	+0,6	85 234	+6,6	23 998	-1,2
334 004	Alsdorf, Stadt	577	-12,4	75	+1,4	1 153	-32,1	195	-10,1
334 008	Baesweiler, Stadt	661	-14,2	142	-6,6	1 151	-8,1	264	-14,8
334 012	Eschweiler, Stadt	2 326	+23,2	1 065	+3,5	3 188	+18,0	1 267	-1,8
334 016	Herzogenrath, Stadt	932	-1,4	13	-31,6	1 666	+2,9	45	-43,0
334 020	Monschau, Stadt	5 316	+4,4	1 969	-10,4	9 950	+17,3	3 599	+6,8
334 024	Roetgen	590	+4,8	149	+79,5	1 403	+11,0	245	+82,8
334 028	Simmerath	4 681	-3,9	1 463	-14,4	11 585	-20,6	3 156	-23,7
334 032	Stolberg (Rhld.), Stadt	1 665	-14,8	354	-30,0	3 325	-11,5	750	-31,9
334 036	Würselen, Stadt	2 235	+1,0	432	+24,9	4 129	+0,7	767	+30,0
<b>358 000</b>	<b>Kreis Düren</b>	<b>14 449</b>	<b>-2,7</b>	<b>2 685</b>	<b>-10,6</b>	<b>42 274</b>	<b>+6,0</b>	<b>15 794</b>	<b>-2,1</b>
358 004	Aldenhoven	91	-18,0	-	-	273	-3,9	-	-
358 008	Düren, Stadt	3 637	+0,3	625	-10,1	6 549	+4,7	1 124	-13,5
358 012	Heimbach, Stadt	2 458	-5,4	908	-26,3	17 694	+5,0	12 111	-0,4
358 016	Hürtgenwald	1 391	-28,4	225	-44,3	3 452	-2,7	679	-39,8
358 020	Inden	.	.	.	.	.	.	.	.
358 024	Jülich, Stadt	3 152	+25,3	558	+76,6	6 074	+24,0	1 079	+86,7
358 028	Kreuzau	469	+103,0	27	+3,8	1 177	+101,5	56	-44,0
358 032	Langerwehe	-	-	-	-	-	-	-	-
358 036	Linnich, Stadt	293	+32,0	98	+66,1	508	+27,3	217	+82,4
358 040	Merzenich	.	.	.	.	.	.	.	.
358 044	Nideggen, Stadt	2 211	-18,3	189	-14,1	5 091	-5,9	468	-31,8
358 048	Niederzier	314	-22,5	18	+38,5	411	-37,2	18	-5,3
358 052	Nörvenich	.	.	.	.	.	.	.	.
358 056	Titz	-	-	-	-	-	-	-	-
358 060	Vettweiß	-	-	-	-	-	-	-	-
<b>362 000</b>	<b>Rhein-Erft-Kreis</b>	<b>36 649</b>	<b>+13,5</b>	<b>5 048</b>	<b>+16,7</b>	<b>105 195</b>	<b>-0,3</b>	<b>15 441</b>	<b>+7,7</b>
362 004	Bedburg, Stadt	1 156	-1,7	145	+163,6	2 623	+53,5	1 127	x
362 008	Bergheim, Stadt	1 616	+13,9	290	+29,5	7 852	+7,0	3 140	+21,0
362 012	Brühl, Stadt	9 886	-7,2	931	+13,1	33 288	+9,9	1 600	+31,7
362 016	Elsdorf, Stadt	289	-22,7	30	+3,4	589	-31,5	106	-20,9
362 020	Erfstadt, Stadt	1 632	+12,3	55	+358,3	2 355	+2,0	67	+157,7
362 024	Frechen, Stadt	4 973	-5,4	1 153	-4,9	9 092	+0,5	2 139	+3,2
362 028	Hürth, Stadt	8 235	+49,9	997	+14,1	29 636	-21,8	4 624	-25,3
362 032	Kerpen, Stadt	4 278	+28,3	954	+27,9	10 852	+12,6	1 741	+30,8
362 036	Pulheim, Stadt	3 150	+60,1	306	+33,6	5 782	+60,7	529	+17,8
362 040	Wesseling, Stadt	1 434	+22,9	187	+55,8	3 126	+10,3	368	+80,4
<b>366 000</b>	<b>Kreis Euskirchen</b>	<b>21 347</b>	<b>+0,9</b>	<b>2 392</b>	<b>-1,8</b>	<b>55 932</b>	<b>-3,1</b>	<b>7 047</b>	<b>-13,2</b>
366 004	Bad Münstereifel, Stadt	3 874	-8,4	226	-11,4	7 324	-13,5	317	-12,9
366 008	Blankenheim	2 311	-10,1	72	+30,9	5 002	-2,3	150	+23,0
366 012	Dahlem	2 847	-5,5	1 003	-29,7	7 552	-9,7	3 506	-29,5
366 016	Euskirchen, Stadt	3 068	-18,7	415	+169,5	5 545	-26,4	1 022	+86,8
366 020	Hellenthal	1 894	+175,3	174	+45,0	3 847	+170,3	370	+57,4
366 024	Kall	2 183	+16,4	58	-6,5	4 406	-1,7	121	+1,7
366 028	Mechemich, Stadt	.	.	.	.	.	.	.	.
366 032	Nettersheim	1 242	+8,7	4	-71,4	10 519	+1,2	28	-71,7
366 036	Schleiden, Stadt	2 861	-2,8	292	+0,3	7 921	-1,2	970	-18,6
366 040	Weilerswist	.	.	.	.	.	.	.	.
366 044	Zülpich, Stadt	337	+21,7	4	+33,3	2 175	+9,5	6	-40,0

Anmerkungen Seite 9

## Noch: 2.1 Kapazität und Leistung der Beherbergungsstätten nach Verwaltungsbezirken

November 2016

Amtliche Schlüsselnummer	Verwaltungsbezirk	Betriebe		Betten			Mittlere Aufenthaltsdauer <sup>3)</sup>	
		geöffnete	Veränderung <sup>1)</sup>	angebotene	Veränderung <sup>1)</sup>	mittlere Auslastung <sup>2)</sup>	aller Gäste	ausländischer Gäste
<b>370 000</b>	<b>Kreis Heinsberg</b>	<b>59</b>	<b>+3,5</b>	<b>1 606</b>	<b>-0,3</b>	<b>39,8</b>	<b>2,3</b>	<b>2,6</b>
370 004	Erkelenz, Stadt	7	-12,5	221	-8,3	44,2	2,1	2,6
370 008	Gangelt	3	-	45	-	33,0	2,0	2,8
370 012	Geilenkirchen, Stadt	5	+25,0	160	+2,6	33,9	2,7	4,1
370 016	Heinsberg, Stadt	4	-	99	-	41,7	1,6	1,4
370 020	Hückelhoven, Stadt	7	+16,7	174	+3,6	42,5	1,9	2,1
370 024	Selfkant	1	x	-	-	-	-	-
370 028	Übach-Palenberg, Stadt	3	-	126	+4,1	27,0	3,3	-
370 032	Waldfeucht	2	-	42	+2,4	.	.	.
370 036	Wassenberg, Stadt	14	-6,7	206	-17,9	30,7	2,0	2,2
370 040	Wegberg, Stadt	13	+8,3	533	+9,0	47,1	2,8	2,4
<b>374 000</b>	<b>Oberbergischer Kreis</b>	<b>100</b>	<b>-2,0</b>	<b>5 517</b>	<b>-</b>	<b>40,5</b>	<b>2,9</b>	<b>3,1</b>
374 004	Bergneustadt, Stadt	6	-14,3	358	-23,2	30,0	1,9	2,3
374 008	Engelskirchen	6	-14,3	390	-4,2	79,6	6,6	2,1
374 012	Gummersbach, Stadt	14	-	875	+0,7	40,6	2,2	3,0
374 016	Hückeswagen, Stadt	5	-16,7	203	-	.	.	.
374 020	Lindlar	15	+7,1	448	+55,6	30,5	2,4	9,0
374 024	Marienheide	4	-	280	+0,7	30,2	1,9	2,4
374 028	Morsbach	2	-	209	+0,5	.	.	.
374 032	Nümbrecht	9	+12,5	755	-11,7	52,0	3,9	2,4
374 036	Radevormwald, Stadt	9	-	594	-1,7	32,4	2,3	1,5
374 040	Reichshof	9	-10,0	412	-6,2	60,6	10,4	10,7
374 044	Waldbrohl, Stadt	4	-20,0	275	-11,3	28,1	2,9	3,3
374 048	Wiehl, Stadt	8	-	410	-3,3	31,2	1,9	2,2
374 052	Wipperfürth, Stadt	9	+12,5	308	+87,8	25,0	1,9	3,2
<b>378 000</b>	<b>Rhein.-Berg. Kreis</b>	<b>77</b>	<b>-2,5</b>	<b>3 705</b>	<b>+4,7</b>	<b>42,3</b>	<b>2,2</b>	<b>2,0</b>
378 004	Bergisch Gladbach, Stadt	18	+5,9	1 181	+2,3	44,8	1,8	1,6
378 008	Burscheid, Stadt	5	-	197	+3,7	33,1	1,9	2,6
378 012	Kürten	8	-	181	+1,1	34,4	2,2	1,8
378 016	Leichlingen (Rhld.), Stadt	11	-8,3	549	-2,1	61,0	9,9	6,7
378 020	Odenthal	6	-14,3	415	+53,7	33,4	1,7	1,8
378 024	Overath, Stadt	12	-	369	+4,5	27,5	2,0	2,9
378 028	Rösrath, Stadt	6	-	273	-	53,5	1,7	1,8
378 032	Wermelskirchen, Stadt	11	-8,3	540	-3,4	34,9	1,7	1,8
<b>382 000</b>	<b>Rhein-Sieg-Kreis</b>	<b>147</b>	<b>-3,9</b>	<b>9 523</b>	<b>-1,5</b>	<b>39,5</b>	<b>2,0</b>	<b>2,2</b>
382 004	Alfter	5	-	191	-	49,0	2,2	2,5
382 008	Bad Honnef, Stadt	14	-12,5	1 266	-1,8	42,9	1,8	2,2
382 012	Bornheim, Stadt	15	-	578	-4,1	35,8	2,9	3,7
382 016	Eitorf	3	-25,0	283	-3,4	33,7	1,5	2,1
382 020	Hennef (Sieg), Stadt	13	-	1 067	-1,9	59,3	3,9	3,7
382 024	Königswinter, Stadt	23	-4,2	1 811	-3,3	37,3	1,7	1,9
382 028	Lohmar, Stadt	6	-14,3	212	+7,1	28,6	1,4	1,5
382 032	Meckenheim, Stadt	4	-	196	-1,5	55,3	1,8	1,7
382 036	Much	6	-	327	-3,8	.	.	.
382 040	Neunkirchen-Seelscheid	2	-	24	-	.	.	.
382 044	Niederkassel, Stadt	6	-	224	+0,9	36,9	1,6	2,4
382 048	Rheinbach, Stadt	6	-	301	+4,5	44,0	1,6	1,5
382 052	Ruppichterath	2	-	86	-4,4	.	.	.
382 056	Sankt Augustin, Stadt	3	-	126	-	51,2	1,7	2,2
382 060	Siegburg, Stadt	13	-7,1	701	-4,6	39,9	1,8	2,7
382 064	Swisttal	5	-	854	+2,3	16,0	3,9	1,0
382 068	Troisdorf, Stadt	9	+12,5	718	+8,3	48,6	2,0	2,1
382 072	Wachtberg	4	-	251	+1,6	31,3	1,8	2,0
382 076	Windeck	8	-11,1	307	-16,3	16,7	2,0	1,8
<b>300 000</b>	<b>Reg.-Bez. Köln</b>	<b>1 313</b>	<b>-0,5</b>	<b>89 775</b>	<b>+1,1</b>	<b>46,0</b>	<b>1,9</b>	<b>2,0</b>
<b>512 000</b>	<b>Kreisfreie Städte</b>							
<b>512 000</b>	<b>Bottrop</b>	<b>12</b>	<b>-</b>	<b>619</b>	<b>-</b>	<b>40,8</b>	<b>2,0</b>	<b>2,2</b>
<b>513 000</b>	<b>Gelsenkirchen</b>	<b>22</b>	<b>-</b>	<b>2 133</b>	<b>+1,2</b>	<b>53,1</b>	<b>2,6</b>	<b>2,6</b>
<b>515 000</b>	<b>Münster</b>	<b>78</b>	<b>-2,5</b>	<b>7 863</b>	<b>-4,6</b>	<b>47,0</b>	<b>2,0</b>	<b>1,8</b>

Anmerkungen Seite 9



## Noch: 2.1 Kapazität und Leistung der Beherbergungsstätten nach Verwaltungsbezirken

November 2016

Amtliche Schlüsselnummer	Verwaltungsbezirk	Ankünfte				Übernachtungen			
		aller Gäste	Veränderung <sup>1)</sup>	ausländischer Gäste	Veränderung <sup>1)</sup>	aller Gäste	Veränderung <sup>1)</sup>	ausländischer Gäste	Veränderung <sup>1)</sup>
<b>370 000</b>	<b>Kreis Heinsberg</b>	<b>9 163</b>	<b>+2,7</b>	<b>1 295</b>	<b>-2,0</b>	<b>20 848</b>	<b>+4,6</b>	<b>3 307</b>	<b>+7,0</b>
370 004	Erkelenz, Stadt	1 395	-1,2	342	-14,1	2 933	+15,3	887	-1,9
370 008	Gangelt	533	-11,9	104	+22,4	1 043	-18,1	286	-24,3
370 012	Geilenkirchen, Stadt	611	+18,6	197	+5,3	1 628	+31,6	802	+45,8
370 016	Heinsberg, Stadt	919	+6,1	188	+11,2	1 463	-1,4	267	-9,2
370 020	Hückelhoven, Stadt	1 204	+3,1	178	+19,5	2 297	+2,7	365	+34,7
370 024	Selfkant	-	-	-	-	-	-	-	-
370 028	Übach-Palenberg, Stadt	310	+13,1	-	-	1 019	-3,3	-	-
370 032	Waldfeucht	.	.	.	.	.	.	.	.
370 036	Wassenberg, Stadt	1 340	+8,7	59	-42,7	2 618	+15,3	129	-48,4
370 040	Wegberg, Stadt	2 740	+0,7	198	+7,0	7 579	-	484	+36,7
<b>374 000</b>	<b>Oberbergischer Kreis</b>	<b>22 952</b>	<b>+7,1</b>	<b>1 894</b>	<b>+11,4</b>	<b>67 247</b>	<b>+4,1</b>	<b>5 804</b>	<b>+43,1</b>
374 004	Bergneustadt, Stadt	1 679	+3,1	57	-19,7	3 225	+15,2	130	-9,1
374 008	Engelskirchen	1 403	+6,0	16	-74,6	9 317	-1,3	34	-76,1
374 012	Gummersbach, Stadt	4 909	+14,8	1 130	+17,7	10 654	+21,5	3 393	+61,3
374 016	Hückeswagen, Stadt	.	.	.	.	.	.	.	.
374 020	Lindlar	1 830	+134,0	64	+77,8	4 466	+80,6	578	+92,0
374 024	Marienheide	1 345	+4,8	192	+34,3	2 534	+8,8	469	+28,8
374 028	Morsbach	.	.	.	.	.	.	.	.
374 032	Nümbrecht	3 019	-12,5	40	-42,9	11 767	-11,6	96	-49,5
374 036	Radevormwald, Stadt	2 465	+2,0	50	+100,0	5 780	-13,6	77	+83,3
374 040	Reichshof	722	-8,3	3	-25,0	7 484	-10,1	32	+23,1
374 044	Waldbrohl, Stadt	757	+52,3	32	+357,1	2 170	+85,5	105	+320,0
374 048	Wiehl, Stadt	1 982	-4,4	81	-24,3	3 849	-3,5	179	-17,9
374 052	Wipperfürth, Stadt	1 203	+71,6	132	+30,7	2 309	+69,2	417	+38,5
<b>378 000</b>	<b>Rhein.-Berg. Kreis</b>	<b>21 638</b>	<b>+1,5</b>	<b>2 514</b>	<b>-8,2</b>	<b>47 032</b>	<b>+5,1</b>	<b>5 052</b>	<b>-2,1</b>
378 004	Bergisch Gladbach, Stadt	8 886	-0,8	1 357	+0,1	15 889	+2,4	2 225	-1,5
378 008	Burscheid, Stadt	1 028	+12,2	113	-29,8	1 956	+14,3	299	-36,4
378 012	Kürten	865	+25,5	53	+39,5	1 874	+29,3	95	+33,8
378 016	Leichlingen (Rhld.), Stadt	1 014	-24,8	54	-69,7	10 064	-1,6	364	-10,8
378 020	Odenthal	2 494	+50,7	139	+85,3	4 163	+52,0	252	+73,8
378 024	Overath, Stadt	1 492	+1,4	353	+54,8	3 046	+26,3	1 008	+90,9
378 028	Rösrath, Stadt	2 516	+4,8	244	-18,1	4 383	+2,8	446	-14,9
378 032	Wermelskirchen, Stadt	3 343	-13,6	201	-50,5	5 657	-11,9	363	-51,7
<b>382 000</b>	<b>Rhein-Sieg-Kreis</b>	<b>55 487</b>	<b>+1,0</b>	<b>5 912</b>	<b>+11,7</b>	<b>113 043</b>	<b>+0,7</b>	<b>13 251</b>	<b>+11,2</b>
382 004	Alfter	1 299	+17,6	23	-23,3	2 806	-14,1	58	-61,3
382 008	Bad Honnef, Stadt	9 300	+1,7	496	+35,1	16 296	-3,2	1 074	+40,6
382 012	Bornheim, Stadt	2 151	+2,6	232	+82,7	6 210	+4,6	860	+43,8
382 016	Eitorf	1 886	+6,6	52	+48,6	2 857	-7,9	110	+20,9
382 020	Hennef (Sieg), Stadt	4 901	+0,3	292	+1,4	18 967	+23,1	1 072	+21,4
382 024	Königswinter, Stadt	11 865	-3,3	1 318	+2,2	20 389	-12,7	2 561	-15,6
382 028	Lohmar, Stadt	1 274	+1,4	82	-6,8	1 821	+3,4	121	-16,6
382 032	Meckenheim, Stadt	1 762	+69,6	297	+104,8	3 251	+81,3	507	+112,1
382 036	Much	.	.	.	.	.	.	.	.
382 040	Neunkirchen-Seelscheid	.	.	.	.	.	.	.	.
382 044	Niederkassel, Stadt	1 583	-1,9	306	+15,0	2 478	-9,7	723	+31,5
382 048	Rheinbach, Stadt	2 471	-4,9	247	-20,6	3 969	-3,2	375	-31,9
382 052	Ruppichteroth	.	.	.	.	.	.	.	.
382 056	Sankt Augustin, Stadt	1 161	-4,0	36	-2,7	1 936	-8,6	78	+9,9
382 060	Siegburg, Stadt	4 740	-3,2	744	+8,8	8 382	-4,4	2 031	-3,0
382 064	Swisttal	1 053	-12,5	136	-22,7	4 094	-18,5	136	-50,7
382 068	Troisdorf, Stadt	5 209	+9,3	1 248	+8,1	10 463	+23,3	2 644	+48,5
382 072	Wachtberg	1 290	+15,4	158	+143,1	2 356	+21,7	315	+94,4
382 076	Windeck	777	-37,4	12	+9,1	1 540	-37,6	21	-
<b>300 000</b>	<b>Reg.-Bez. Köln</b>	<b>647 909</b>	<b>+3,2</b>	<b>152 457</b>	<b>+4,8</b>	<b>1242 634</b>	<b>+2,1</b>	<b>304 182</b>	<b>+3,7</b>
<b>512 000</b>	<b>Kreisfreie Städte</b>	<b>3 746</b>	<b>+0,2</b>	<b>611</b>	<b>+10,9</b>	<b>7 585</b>	<b>+5,3</b>	<b>1 318</b>	<b>+30,0</b>
<b>513 000</b>	<b>Bottrop</b>	<b>12 893</b>	<b>+1,0</b>	<b>1 849</b>	<b>-0,5</b>	<b>34 052</b>	<b>+3,3</b>	<b>4 762</b>	<b>-4,6</b>
<b>515 000</b>	<b>Gelsenkirchen</b>	<b>56 538</b>	<b>-5,0</b>	<b>4 255</b>	<b>-15,8</b>	<b>112 662</b>	<b>-4,4</b>	<b>7 498</b>	<b>-14,3</b>
	<b>Münster</b>								

## Noch: 2.1 Kapazität und Leistung der Beherbergungsstätten nach Verwaltungsbezirken

November 2016

Amtliche Schlüsselnummer	Verwaltungsbezirk	Betriebe		Betten			Mittlere Aufenthaltsdauer <sup>3)</sup>	
		geöffnete	Veränderung <sup>1)</sup>	angebotene	Veränderung <sup>1)</sup>	mittlere Auslastung <sup>2)</sup>	aller Gäste	ausländischer Gäste
<b>554 000</b>	<b>Kreis Borken</b>	<b>133</b>	<b>-6,3</b>	<b>5 268</b>	<b>-7,4</b>	<b>30,7</b>	<b>1,9</b>	<b>2,3</b>
554 004	Ahaus, Stadt	13	–	564	-0,2	27,1	1,9	1,8
554 008	Bocholt, Stadt	17	-15,0	593	-13,4	39,9	1,9	2,1
554 012	Borken, Stadt	16	–	692	-14,7	38,5	2,3	9,0
554 016	Gescher, Stadt	3	-25,0	106	-19,1	.	.	.
554 020	Gronau (Westf.), Stadt	19	-5,0	787	-1,7	29,9	1,9	2,8
554 024	Heek	2	–	178	–	.	.	.
554 028	Heiden	2	-33,3	49	-59,5	.	.	.
554 032	Isselburg, Stadt	5	–	138	–	30,2	2,1	1,2
554 036	Legden	6	-14,3	586	-3,6	29,8	1,6	1,2
554 040	Raesfeld	7	-12,5	199	+2,1	29,5	1,6	1,3
554 044	Reken	10	–	279	–	23,3	1,7	2,2
554 048	Rhede, Stadt	5	–	82	-2,4	30,8	1,5	1,2
554 052	Schöppingen	8	–	244	-3,2	16,9	1,9	3,6
554 056	Stadtlohn, Stadt	3	–	41	-16,3	32,8	1,9	–
554 060	Südlohn	3	–	159	–	35,8	1,7	1,6
554 064	Velen, Stadt	8	–	410	-0,2	23,9	1,5	1,7
554 068	Vreden, Stadt	6	-14,3	161	-27,1	33,1	1,6	1,7
<b>558 000</b>	<b>Kreis Coesfeld</b>	<b>83</b>	<b>-1,2</b>	<b>4 001</b>	<b>+3,0</b>	<b>48,0</b>	<b>3,6</b>	<b>2,3</b>
558 004	Ascheberg	7	–	361	-0,6	28,0	1,8	1,6
558 008	Billerbeck, Stadt	6	–	362	+11,7	47,1	2,4	2,1
558 012	Coesfeld, Stadt	9	+12,5	332	+2,5	40,5	1,5	1,4
558 016	Dülmen, Stadt	12	–	424	–	35,3	2,1	4,3
558 020	Havixbeck	8	–	222	-0,4	13,2	2,5	2,5
558 024	Lüdinghausen, Stadt	9	–	156	–	22,6	1,7	2,0
558 028	Nordkirchen	4	-20,0	1 162	+9,9	.	.	.
558 032	Nottuln	11	–	456	-0,7	19,5	1,9	2,0
558 036	Olfen, Stadt	4	+33,3	56	–	37,0	1,5	1,1
558 040	Rosendahl	3	–	83	–	.	.	.
558 044	Senden	10	-16,7	387	-6,5	30,8	1,5	2,3
<b>562 000</b>	<b>Kreis Recklinghausen</b>	<b>92</b>	<b>-2,1</b>	<b>4 467</b>	<b>-3,7</b>	<b>43,9</b>	<b>1,8</b>	<b>2,0</b>
562 004	Castrop-Rauxel, Stadt	9	–	501	-1,4	41,6	1,6	2,0
562 008	Datteln, Stadt	10	-9,1	345	-4,4	55,3	2,4	2,1
562 012	Dorsten, Stadt	19	–	452	-18,0	33,5	2,1	2,7
562 014	Gladbeck, Stadt	6	–	455	–	64,9	1,9	2,1
562 016	Haltern am See, Stadt	19	-5,0	946	-3,6	39,8	1,8	1,4
562 020	Herten, Stadt	4	–	220	+1,9	37,3	1,5	1,5
562 024	Marl, Stadt	9	–	430	+0,5	33,1	1,8	2,1
562 028	Oer-Erkenschwick, Stadt	5	–	458	-4,6	29,5	1,8	1,3
562 032	Recklinghausen, Stadt	8	–	574	–	59,2	1,7	1,9
562 036	Waltrop, Stadt	3	–	86	–	44,2	2,0	4,0
<b>566 000</b>	<b>Kreis Steinfurt</b>	<b>178</b>	<b>–</b>	<b>5 513</b>	<b>+3,1</b>	<b>35,0</b>	<b>2,4</b>	<b>2,7</b>
566 004	Altenberge	4	–	192	–	34,1	1,6	5,1
566 008	Emsdetten, Stadt	11	–	412	-1,7	21,4	1,9	5,6
566 012	Greven, Stadt	12	–	363	–	30,3	1,5	1,2
566 016	Hörstel, Stadt	16	–	389	-1,5	38,8	2,1	2,7
566 020	Hopsten	2	–	22	-33,3	.	.	.
566 024	Horstmar, Stadt	3	–	55	–	36,5	2,3	–
566 028	Ibbenbüren, Stadt	15	+7,1	459	+3,6	30,4	1,5	1,7
566 032	Ladbergen	9	–	175	-0,6	33,5	1,6	1,2
566 036	Laer	3	–	76	–	30,9	2,7	4,4
566 040	Lengerich, Stadt	8	–	170	-0,6	33,8	2,7	4,1
566 044	Lienen	7	–	125	–	42,7	5,4	10,9
566 048	Lotte	1	–	14	–	.	.	.
566 052	Metelen	2	–	32	–	.	.	.
566 056	Mettingen	8	–	288	+26,3	46,3	8,1	2,5
566 060	Neuenkirchen	3	–	98	+2,1	43,8	3,9	14,0
566 064	Nordwalde	3	–	172	+6,2	33,7	2,3	6,7
566 068	Ochtrup, Stadt	5	–	103	+1,0	33,8	1,6	1,7
566 072	Recke	5	-16,7	129	-5,8	29,5	3,8	1,7
566 076	Rheine, Stadt	20	–	823	+10,6	37,5	2,5	1,9
566 080	Saerbeck	5	–	208	-3,7	30,9	1,9	1,8
566 084	Steinfurt, Stadt	9	–	240	+1,7	22,8	2,0	2,9
566 088	Tecklenburg, Stadt	19	–	795	+4,5	42,8	3,2	1,9
566 092	Westerkappeln	3	–	49	–	37,6	2,4	1,1
566 096	Wettringen	5	–	124	–	41,3	2,8	5,1

Anmerkungen Seite 9



## Noch: 2.1 Kapazität und Leistung der Beherbergungsstätten nach Verwaltungsbezirken

November 2016

Amtliche Schlüssel- nummer	Verwaltungsbezirk	Ankünfte				Übernachtungen			
		aller Gäste	Verände- rung <sup>1)</sup>	ausländischer Gäste	Verände- rung <sup>1)</sup>	aller Gäste	Verände- rung <sup>1)</sup>	ausländischer Gäste	Verände- rung <sup>1)</sup>
<b>554 000</b>	<b>Kreis Borken</b>	<b>26 824</b>	<b>+7,7</b>	<b>3 206</b>	<b>+21,0</b>	<b>49 886</b>	<b>+9,0</b>	<b>7 381</b>	<b>+30,3</b>
554 004	Ahaus, Stadt	2 532	-14,3	365	+49,6	4 906	-13,3	652	+45,9
554 008	Bocholt, Stadt	4 015	-3,6	595	-0,2	7 737	-5,5	1 252	-5,6
554 012	Borken, Stadt	3 447	-5,4	163	+3,8	8 038	+1,7	1 464	+250,2
554 016	Gescher, Stadt	.	.	.	.	.	.	.	.
554 020	Gronau (Westf.), Stadt	3 771	+21,8	720	+45,5	7 345	+28,6	1 988	+77,0
554 024	Heek	.	.	.	.	.	.	.	.
554 028	Heiden	.	.	.	.	.	.	.	.
554 032	Isselburg, Stadt	594	+28,9	162	+82,0	1 251	+89,8	187	+23,8
554 036	Legden	3 206	+71,7	459	+65,7	5 246	+49,8	547	+0,6
554 040	Raesfeld	961	+6,8	57	+50,0	1 577	-3,1	75	+10,3
554 044	Reken	1 120	+3,9	98	+22,5	1 954	+13,4	217	+104,7
554 048	Rhede, Stadt	623	+26,1	89	-4,3	927	+13,2	105	-14,6
554 052	Schöppingen	645	+0,9	38	-67,2	1 237	-9,4	136	-64,1
554 056	Stadtlohn, Stadt	214	-18,6	-	-	404	-15,1	-	-
554 060	Südlohn	1 010	+2,2	163	-29,4	1 710	+2,2	254	-31,9
554 064	Velen, Stadt	1 935	+0,9	158	+9,0	2 974	-4,3	262	-34,2
554 068	Vreden, Stadt	1 030	+19,4	118	+122,6	1 597	+32,3	203	+36,2
<b>558 000</b>	<b>Kreis Coesfeld</b>	<b>16 014</b>	<b>+13,1</b>	<b>1 106</b>	<b>+11,5</b>	<b>57 832</b>	<b>+13,6</b>	<b>2 532</b>	<b>+11,1</b>
558 004	Ascheberg	1 692	+0,6	119	+0,8	3 034	+29,7	186	-10,1
558 008	Billerbeck, Stadt	2 150	+12,7	174	-21,3	5 125	+12,2	366	-33,8
558 012	Coesfeld, Stadt	2 718	+8,9	181	+22,3	4 054	+4,1	255	-1,5
558 016	Dülmen, Stadt	2 137	+17,4	192	+57,4	4 491	+26,3	819	+143,8
558 020	Havixbeck	350	+24,6	40	+11,1	876	+31,3	100	-39,0
558 024	Lüdinghausen, Stadt	674	-0,9	20	+53,8	1 148	+1,4	39	+2,6
558 028	Nordkirchen	.	.	.	.	.	.	.	.
558 032	Nottuln	1 413	+4,4	119	+32,2	2 641	+10,9	235	+36,6
558 036	Olfen, Stadt	414	+52,2	36	+2,9	621	+67,8	39	-23,5
558 040	Rosendahl	.	.	.	.	.	.	.	.
558 044	Senden	2 346	+22,0	199	+17,1	3 580	+10,7	465	+2,0
<b>562 000</b>	<b>Kreis Recklinghausen</b>	<b>32 573</b>	<b>+9,5</b>	<b>4 537</b>	<b>+14,9</b>	<b>59 533</b>	<b>+7,6</b>	<b>9 083</b>	<b>+20,4</b>
562 004	Castrop-Rauxel, Stadt	3 829	+18,6	357	-27,7	6 245	+12,0	725	-29,3
562 008	Datteln, Stadt	2 481	-4,2	81	+39,7	5 934	+8,3	168	-15,2
562 012	Dorsten, Stadt	2 334	+11,1	229	+19,9	4 854	+7,5	616	-32,6
562 014	Gladbeck, Stadt	4 696	+4,3	1 901	+17,0	8 904	+11,7	3 934	+50,2
562 016	Haltern am See, Stadt	6 526	+17,0	304	+52,0	11 459	-1,1	414	+58,0
562 020	Herten, Stadt	1 664	+7,0	144	+3,6	2 461	+6,1	223	+13,8
562 024	Marl, Stadt	2 323	-1,1	189	-4,5	4 269	+3,9	401	+31,5
562 028	Oer-Erkenschwick, Stadt	2 220	-5,3	65	+195,5	4 080	-11,2	85	+165,6
562 032	Recklinghausen, Stadt	5 929	+22,0	1 197	+29,3	10 187	+26,0	2 238	+25,2
562 036	Waltrop, Stadt	571	-10,9	70	-27,1	1 140	+2,7	279	+35,4
<b>566 000</b>	<b>Kreis Steinfurt</b>	<b>25 065</b>	<b>+6,8</b>	<b>2 330</b>	<b>+18,9</b>	<b>59 172</b>	<b>+3,6</b>	<b>6 359</b>	<b>+16,9</b>
566 004	Altenberge	1 201	+10,9	47	+42,4	1 971	+35,3	239	+273,4
566 008	Emsdetten, Stadt	1 426	+1,1	67	+31,4	2 646	-0,6	375	+97,4
566 012	Greven, Stadt	2 345	+18,7	240	+27,0	3 633	+18,5	293	-3,9
566 016	Hörstel, Stadt	2 528	+46,9	196	+120,2	5 331	+59,6	520	+132,1
566 020	Hopsten	.	.	.	.	.	.	.	.
566 024	Horstmar, Stadt	260	-15,3	-	-	602	-13,5	-	-
566 028	Ibbenbüren, Stadt	2 724	+5,5	288	+27,4	4 209	+6,3	482	+25,5
566 032	Ladbergen	1 130	+3,9	174	-4,9	1 850	+4,4	213	-15,8
566 036	Laer	257	+17,4	21	+23,5	704	+55,1	93	+220,7
566 040	Lengerich, Stadt	640	+37,0	66	+24,5	1 722	+30,2	268	-1,1
566 044	Lienen	308	+7,3	106	+7,1	1 670	-7,3	1 154	-11,5
566 048	Lotte	.	.	.	.	.	.	.	.
566 052	Metelen	.	.	.	.	.	.	.	.
566 056	Mettingen	498	+2,0	37	x	4 010	-2,3	92	+475,0
566 060	Neuenkirchen	328	+54,7	25	+25,0	1 289	+75,9	350	+121,5
566 064	Nordwalde	746	-10,0	3	x	1 739	-6,5	20	x
566 068	Ochtrup, Stadt	653	+14,6	107	+39,0	1 045	+20,4	185	+44,5
566 072	Recke	304	-25,9	10	-	1 142	+3,8	17	-19,0
566 076	Rheine, Stadt	3 690	+15,8	478	+33,9	9 270	+6,7	888	+36,0
566 080	Saerbeck	1 032	+12,1	39	+18,2	1 928	+13,6	72	-8,9
566 084	Steinfurt, Stadt	802	-5,3	63	+53,7	1 644	+15,8	184	+187,5
566 088	Tecklenburg, Stadt	3 141	-20,8	259	-39,6	10 077	-29,1	498	-55,8
566 092	Westerkappeln	233	-6,4	23	+91,7	552	+29,9	25	+56,3
566 096	Wettringen	572	+120,0	67	+139,3	1 596	+142,6	345	+197,4

## Noch: 2.1 Kapazität und Leistung der Beherbergungsstätten nach Verwaltungsbezirken

November 2016

Amtliche Schlüsselnummer	Verwaltungsbezirk	Betriebe		Betten			Mittlere Aufenthaltsdauer <sup>3)</sup>	
		geöffnete	Veränderung <sup>1)</sup>	angebotene	Veränderung <sup>1)</sup>	mittlere Auslastung <sup>2)</sup>	aller Gäste	ausländischer Gäste
<b>570 000</b>	<b>Kreis Warendorf</b>	<b>86</b>	<b>-3,4</b>	<b>3 056</b>	<b>-1,6</b>	<b>35,2</b>	<b>2,4</b>	<b>3,2</b>
570 004	Ahlen, Stadt	6	-25,0	240	-20,0	30,9	2,4	3,0
570 008	Beckum, Stadt	8	-	246	-1,6	35,4	2,3	3,7
570 012	Beelen	3	-	62	-	23,7	1,9	4,2
570 016	Drensteinfurt, Stadt	5	-	100	-2,9	22,4	1,5	1,5
570 020	Ennigerloh, Stadt	6	-	176	+1,1	29,8	1,9	2,2
570 024	Everswinkel	5	-	140	-1,4	16,2	2,1	1,7
570 028	Oelde, Stadt	10	-	391	-	36,4	2,7	5,0
570 032	Ostbevern	6	-	310	-1,3	26,3	1,5	1,7
570 036	Sassenberg, Stadt	6	-	89	-	26,6	2,2	2,6
570 040	Sendenhorst, Stadt	7	-	240	-1,6	57,9	3,9	2,1
570 044	Telgte, Stadt	5	-28,6	267	-14,4	66,7	4,0	1,8
570 048	Wadersloh	5	+25,0	103	+51,5	25,1	2,1	6,4
570 052	Warendorf, Stadt	14	-	692	+5,3	30,4	1,9	2,6
<b>500 000</b>	<b>Reg.-Bez. Münster</b>	<b>684</b>	<b>-2,4</b>	<b>32 920</b>	<b>-2,1</b>	<b>41,3</b>	<b>2,2</b>	<b>2,3</b>
<b>711 000</b>	<b>Kreisfreie Stadt Bielefeld</b>	<b>58</b>	<b>-</b>	<b>4 092</b>	<b>+14,4</b>	<b>46,1</b>	<b>1,8</b>	<b>2,1</b>
<b>754 000</b>	<b>Kreis Gütersloh</b>	<b>107</b>	<b>+3,9</b>	<b>4 356</b>	<b>+1,7</b>	<b>37,2</b>	<b>1,9</b>	<b>2,6</b>
754 004	Borgholzhausen, Stadt	3	+50,0	67	+42,6	.	.	.
754 008	Gütersloh, Stadt	21	-4,5	1 136	+1,5	39,7	2,1	2,1
754 012	Halle (Westf.), Stadt	8	-	489	+0,2	39,1	1,7	1,8
754 016	Harsewinkel, Stadt	8	-	505	-0,2	33,3	1,7	1,7
754 020	Herzebrock-Clarholz	3	-	96	-1,0	30,7	2,0	2,1
754 024	Langenberg	2	-	41	-	.	.	.
754 028	Rheda-Wiedenbrück, Stadt	17	+6,3	603	-1,5	35,2	1,6	1,7
754 032	Rietberg, Stadt	7	+16,7	278	+13,0	37,5	1,6	1,8
754 036	Schloß Holte-Stukenbrock, Stadt	15	+25,0	450	+24,0	42,3	3,1	7,6
754 040	Steinhagen	4	-	124	-6,8	36,7	1,8	3,7
754 044	Verl, Stadt	8	-	220	-5,6	43,6	3,3	14,5
754 048	Versmold, Stadt	6	-14,3	154	-25,2	30,3	1,8	1,5
754 052	Werther (Westf.), Stadt	5	-	193	-	32,3	1,8	2,3
<b>758 000</b>	<b>Kreis Herford</b>	<b>55</b>	<b>+5,8</b>	<b>2 504</b>	<b>+2,9</b>	<b>39,5</b>	<b>3,4</b>	<b>1,7</b>
758 004	Bünde, Stadt	7	+16,7	231	+31,3	40,5	2,1	1,6
758 008	Enger, Stadt	-	-	-	-	-	-	-
758 012	Herford, Stadt	14	+16,7	482	+4,1	25,9	1,6	1,9
758 016	Hiddenhausen	4	-	223	+4,7	30,4	1,6	1,4
758 020	Kirchlengern	1	-	17	-	.	.	.
758 024	Löhne, Stadt	7	-12,5	377	-22,4	81,1	14,7	2,2
758 028	Rödinghausen	5	-	158	-0,6	16,9	2,0	3,3
758 032	Spenge, Stadt	3	+50,0	177	+132,9	.	.	.
758 036	Vlotho, Stadt	14	-	839	-0,5	42,8	4,2	1,7
<b>762 000</b>	<b>Kreis Höxter</b>	<b>126</b>	<b>-</b>	<b>6 175</b>	<b>+0,9</b>	<b>44,9</b>	<b>4,7</b>	<b>2,6</b>
762 004	Bad Driburg, Stadt	38	-	2 761	-1,0	66,0	9,0	2,7
762 008	Beverungen, Stadt	16	+14,3	479	+7,2	34,5	2,7	2,0
762 012	Borgentreich, Stadt	3	+200,0	52	+62,5	19,4	6,9	-
762 016	Brakel, Stadt	11	-8,3	382	-14,2	34,2	2,6	4,5
762 020	Höxter, Stadt	20	-9,1	910	+9,2	29,4	2,8	1,8
762 024	Marienmünster, Stadt	7	-12,5	168	-8,7	9,7	2,3	13,9
762 028	Nieheim, Stadt	7	-12,5	473	-3,5	19,0	2,9	6,3
762 032	Steinheim, Stadt	4	-	120	+12,1	17,0	2,1	1,9
762 036	Warburg, Stadt	16	-	636	+9,1	31,1	1,9	1,6
762 040	Willebadessen, Stadt	4	+33,3	194	-7,2	27,5	2,2	3,0
<b>766 000</b>	<b>Kreis Lippe</b>	<b>194</b>	<b>-</b>	<b>9 352</b>	<b>+1,3</b>	<b>42,0</b>	<b>3,6</b>	<b>2,3</b>
766 004	Augustdorf	2	-33,3	56	-38,5	.	.	.
766 008	Bad Salzuflen, Stadt	55	+7,8	3 963	+3,9	54,2	4,7	2,0
766 012	Barntrop, Stadt	3	+50,0	43	+258,3	.	.	.
766 016	Blomberg, Stadt	7	+133,3	193	+39,9	31,3	1,7	2,0
766 020	Detmold, Stadt	21	-4,5	779	-3,0	36,8	1,7	2,2
766 024	Dörentrup	7	-	284	+25,7	8,6	2,0	1,5
766 028	Extertal	9	+28,6	280	+27,9	43,5	4,1	1,9
766 032	Horn-Bad Meinberg, Stadt	33	-8,3	2 190	+0,4	42,2	4,0	1,8

Anmerkungen Seite 9

## Noch: 2.1 Kapazität und Leistung der Beherbergungsstätten nach Verwaltungsbezirken

November 2016

Amtliche Schlüsselnummer	Verwaltungsbezirk	Ankünfte				Übernachtungen			
		aller Gäste	Veränderung <sup>1)</sup>	ausländischer Gäste	Veränderung <sup>1)</sup>	aller Gäste	Veränderung <sup>1)</sup>	ausländischer Gäste	Veränderung <sup>1)</sup>
<b>570 000</b>	<b>Kreis Warendorf</b>	<b>13 607</b>	<b>—</b>	<b>1 658</b>	<b>+18,2</b>	<b>32 427</b>	<b>+0,9</b>	<b>5 245</b>	<b>+46,2</b>
570 004	Ahlen, Stadt	917	−14,9	185	+25,9	2 222	+9,2	548	+51,8
570 008	Beckum, Stadt	1 135	+13,8	242	+46,7	2 614	+10,9	905	+45,0
570 012	Beelen	237	−26,4	10	−33,3	440	−25,4	42	+23,5
570 016	Drensteinfurt, Stadt	436	−21,4	41	+36,7	671	−18,6	61	+96,8
570 020	Ennigerloh, Stadt	809	+8,0	126	+260,0	1 574	+18,2	280	+182,8
570 024	Everswinkel	319	−17,8	35	−18,6	682	−29,1	61	+5,2
570 028	Oelde, Stadt	1 583	+10,0	389	+14,7	4 273	+22,9	1 928	+70,2
570 032	Ostbevern	1 663	−16,1	111	+42,3	2 447	−34,0	192	+68,4
570 036	Sassenberg, Stadt	419	+10,8	51	−37,8	910	−2,5	132	−46,6
570 040	Sendenhorst, Stadt	1 075	+8,0	118	+1,7	4 171	+3,4	250	+40,4
570 044	Telgte, Stadt	1 340	−21,5	116	−2,5	5 339	−12,5	204	−1,0
570 048	Wadersloh	372	+283,5	8	x	777	+210,8	51	x
570 052	Warendorf, Stadt	3 302	+12,9	226	−3,0	6 307	+14,2	591	+18,0
<b>500 000</b>	<b>Reg.-Bez. Münster</b>	<b>187 260</b>	<b>+2,9</b>	<b>19 552</b>	<b>+6,2</b>	<b>413 149</b>	<b>+3,5</b>	<b>44 178</b>	<b>+12,5</b>
<b>711 000</b>	<b>Kreisfreie Stadt Bielefeld</b>	<b>32 161</b>	<b>+15,5</b>	<b>4 407</b>	<b>+39,7</b>	<b>56 763</b>	<b>+13,2</b>	<b>9 439</b>	<b>+20,9</b>
<b>754 000</b>	<b>Kreis Gütersloh</b>	<b>25 137</b>	<b>+7,5</b>	<b>3 467</b>	<b>+0,6</b>	<b>48 671</b>	<b>+7,1</b>	<b>8 978</b>	<b>−0,9</b>
754 004	Borgholzhausen, Stadt	.	.	.	.	.	.	.	.
754 008	Gütersloh, Stadt	6 544	+2,1	1 500	−2,5	13 545	+8,0	3 194	+0,6
754 012	Halle (Westf.), Stadt	3 342	+22,6	214	+25,9	5 741	+16,5	393	+12,0
754 016	Harsewinkel, Stadt	3 033	+14,5	785	+46,7	5 043	−18,7	1 346	−6,7
754 020	Herzebrock-Clarholz	437	+5,0	68	+3,0	884	−3,9	146	−24,4
754 024	Langenberg	.	.	.	.	.	.	.	.
754 028	Rheda-Wiedenbrück, Stadt	4 119	+5,9	350	+19,9	6 414	+1,0	595	+33,7
754 032	Rietberg, Stadt	2 010	+14,6	105	−15,3	3 131	+18,9	186	−6,5
754 036	Schloß Holte-Stukenbrock, Stadt	1 870	+10,6	148	+2,8	5 714	+49,3	1 127	+33,2
754 040	Steinhagen	755	+13,2	10	−70,6	1 367	−6,0	37	−74,7
754 044	Verl, Stadt	864	+2,6	103	−22,6	2 879	+7,9	1 495	+0,8
754 048	Versmold, Stadt	805	−26,6	6	−72,7	1 411	−13,1	9	−76,9
754 052	Werther (Westf.), Stadt	1 040	−5,7	165	−55,6	1 873	−3,6	375	−47,0
<b>758 000</b>	<b>Kreis Herford</b>	<b>8 800</b>	<b>+2,7</b>	<b>865</b>	<b>+6,1</b>	<b>29 886</b>	<b>−3,7</b>	<b>1 510</b>	<b>−3,0</b>
758 004	Bünde, Stadt	1 328	+23,1	109	−28,3	2 807	+14,9	172	−38,1
758 008	Enger, Stadt	—	—	—	—	—	—	—	—
758 012	Herford, Stadt	2 364	+11,1	258	+15,7	3 820	+16,9	498	+14,7
758 016	Hiddenhausen	1 248	+8,4	131	−21,6	2 034	+5,5	178	−42,8
758 020	Kirchlengern	.	.	.	.	.	.	.	.
758 024	Löhne, Stadt	627	−37,8	19	−45,7	9 194	−8,4	41	−31,7
758 028	Rödinghausen	411	−1,4	4	−80,0	802	−12,3	13	−81,9
758 032	Spenge, Stadt	.	.	.	.	.	.	.	.
758 036	Vlotho, Stadt	2 605	—	321	+50,0	10 895	−10,8	534	+34,2
<b>762 000</b>	<b>Kreis Höxter</b>	<b>17 716</b>	<b>+2,1</b>	<b>590</b>	<b>−6,3</b>	<b>83 604</b>	<b>−1,7</b>	<b>1 515</b>	<b>−17,9</b>
762 004	Bad Driburg, Stadt	6 051	+3,7	187	+38,5	54 482	−0,2	505	+34,7
762 008	Beverungen, Stadt	1 859	+11,9	73	−18,0	5 033	+18,5	145	−40,6
762 012	Borgentreich, Stadt	44	+214,3	—	—	303	+69,3	—	—
762 016	Brakel, Stadt	1 493	+12,8	11	+83,3	3 950	+21,2	49	+226,7
762 020	Höxter, Stadt	3 069	−1,8	138	−32,4	8 501	−14,0	248	−43,0
762 024	Marienmünster, Stadt	209	−22,6	8	−72,4	487	−31,3	111	+30,6
762 028	Nieheim, Stadt	929	−28,9	24	−65,7	2 696	−26,9	151	−67,5
762 032	Steinheim, Stadt	292	+7,7	10	x	613	+30,1	19	x
762 036	Warburg, Stadt	3 058	+3,9	94	+40,3	5 938	−8,8	153	+33,0
762 040	Willebadessen, Stadt	712	+16,9	45	+50,0	1 601	+6,5	134	+19,6
<b>766 000</b>	<b>Kreis Lippe</b>	<b>33 419</b>	<b>+4,5</b>	<b>3 253</b>	<b>−2,6</b>	<b>118 776</b>	<b>+7,8</b>	<b>7 381</b>	<b>+2,7</b>
766 004	Augustdorf	.	.	.	.	.	.	.	.
766 008	Bad Salzuflen, Stadt	13 850	+12,4	1 472	−5,3	65 281	+13,8	2 956	−9,8
766 012	Barntrup, Stadt	.	.	.	.	.	.	.	.
766 016	Blomberg, Stadt	1 103	+20,9	111	+42,3	1 842	+21,8	217	+29,9
766 020	Detmold, Stadt	5 000	+13,6	609	+22,8	8 604	+9,8	1 360	+35,2
766 024	Dörentrup	373	+14,1	4	−78,9	733	+6,7	6	−83,3
766 028	Extertal	895	+8,0	16	+6,7	3 657	+16,1	30	−34,8
766 032	Horn-Bad Meinberg, Stadt	6 897	—	391	−2,7	27 486	+1,0	702	−8,9

Anmerkungen Seite 9

## Noch: 2.1 Kapazität und Leistung der Beherbergungsstätten nach Verwaltungsbezirken

November 2016

Amtliche Schlüsselnummer	Verwaltungsbezirk	Betriebe		Betten			Mittlere Aufenthaltsdauer <sup>3)</sup>	
		geöffnete	Veränderung <sup>1)</sup>	angebotene	Veränderung <sup>1)</sup>	mittlere Auslastung <sup>2)</sup>	aller Gäste	ausländischer Gäste
	<b>Noch: Kreis Lippe</b>							
766 036	Kalletal	9	+12,5	239	+15,5	15,4	2,6	3,7
766 040	Lage, Stadt	8	-20,0	199	-30,4	22,6	3,0	3,0
766 044	Lemgo, Stadt	9	-25,0	300	-23,1	29,2	1,8	4,2
766 048	Leopoldshöhe	3	-25,0	47	-30,9	30,5	1,9	-
766 052	Lügde, Stadt	11	-	292	-1,0	20,0	2,0	3,0
766 056	Oerlinghausen, Stadt	5	-	169	-	27,3	1,8	1,3
766 060	Schieder-Schwalenberg, Stadt	12	-	318	-1,9	20,3	2,3	3,0
766 064	Schlangen	-	-100,0	-	-100,0	-	-	-
<b>770 000</b>	<b>Kreis Minden-Lübbecke</b>	<b>107</b>	<b>-</b>	<b>6 624</b>	<b>-2,3</b>	<b>57,1</b>	<b>4,4</b>	<b>1,9</b>
770 004	Bad Oeynhausen, Stadt	26	-	3 410	-6,8	74,9	7,3	1,7
770 008	Espelkamp, Stadt	6	-	191	+2,1	34,0	2,1	2,6
770 012	Hille	4	-	147	-0,7	39,2	3,2	3,0
770 016	Hüllhorst	3	-	86	-	.	.	.
770 020	Lübbecke, Stadt	3	-	93	+22,4	.	.	.
770 024	Minden, Stadt	16	-5,9	717	-1,5	40,5	1,5	1,7
770 028	Petershagen, Stadt	13	+8,3	624	+5,2	28,4	3,3	2,9
770 032	Porta Westfalica, Stadt	11	-8,3	362	+16,4	26,6	1,6	1,3
770 036	Preußisch-Oldendorf, Stadt	12	-	635	-1,1	54,7	5,4	3,8
770 040	Rahden, Stadt	5	+25,0	165	+1,9	34,5	2,2	3,3
770 044	Stemwede	8	-	194	+4,3	28,2	2,6	3,3
<b>774 000</b>	<b>Kreis Paderborn</b>	<b>105</b>	<b>-7,1</b>	<b>5 435</b>	<b>-4,2</b>	<b>49,5</b>	<b>2,6</b>	<b>2,5</b>
774 004	Altenbeken	2	-	34	+6,3	.	.	.
774 008	Bad Lippspringe, Stadt	19	-	1 370	+1,6	71,5	4,3	2,4
774 012	Borchen	7	-12,5	266	-16,1	52,0	4,8	3,9
774 016	Büren, Stadt	13	-7,1	520	-4,4	29,8	1,8	2,1
774 020	Delbrück, Stadt	7	-12,5	218	-8,8	36,1	1,6	1,6
774 024	Hövelhof	9	-10,0	257	-8,5	37,3	2,5	5,3
774 028	Lichtenau, Stadt	5	-	102	-	6,8	4,3	7,7
774 032	Paderborn, Stadt	29	-	2 064	+0,1	41,9	1,6	2,0
774 036	Salzkotten, Stadt	2	-33,3	69	-25,0	.	.	.
774 040	Bad Wünnenberg, Stadt	12	-20,0	535	-18,1	65,5	5,9	3,9
<b>700 000</b>	<b>Reg.-Bez. Detmold</b>	<b>752</b>	<b>-0,1</b>	<b>38 538</b>	<b>+1,2</b>	<b>45,8</b>	<b>3,1</b>	<b>2,3</b>
	<b>Kreisfreie Städte</b>							
<b>911 000</b>	<b>Bochum</b>	<b>40</b>	<b>-4,8</b>	<b>3 990</b>	<b>+0,5</b>	<b>51,1</b>	<b>1,7</b>	<b>1,8</b>
<b>913 000</b>	<b>Dortmund</b>	<b>65</b>	<b>-3,0</b>	<b>7 131</b>	<b>+0,4</b>	<b>52,5</b>	<b>1,6</b>	<b>1,6</b>
<b>914 000</b>	<b>Hagen</b>	<b>25</b>	<b>-</b>	<b>1 493</b>	<b>+0,1</b>	<b>51,0</b>	<b>2,5</b>	<b>1,9</b>
<b>915 000</b>	<b>Hamm</b>	<b>25</b>	<b>-</b>	<b>1 299</b>	<b>-0,7</b>	<b>32,1</b>	<b>1,4</b>	<b>1,6</b>
<b>916 000</b>	<b>Herne</b>	<b>11</b>	<b>-8,3</b>	<b>577</b>	<b>+1,1</b>	<b>38,3</b>	<b>1,9</b>	<b>1,7</b>
<b>954 000</b>	<b>Ennepe-Ruhr-Kreis</b>	<b>66</b>	<b>+1,5</b>	<b>3 260</b>	<b>+2,4</b>	<b>44,4</b>	<b>2,5</b>	<b>1,8</b>
954 004	Breckerfeld, Stadt	4	+33,3	191	+169,0	.	.	.
954 008	Ennepetal, Stadt	4	-	250	-0,4	.	.	.
954 012	Gevelsberg, Stadt	3	-	109	-	46,7	1,7	1,3
954 016	Hattingen, Stadt	21	+5,0	1 039	-4,9	50,8	3,7	3,4
954 020	Herdecke, Stadt	4	-	383	+12,3	39,1	1,5	1,1
954 024	Schwelm, Stadt	7	-	325	-7,4	41,2	1,8	1,4
954 028	Sprockhövel, Stadt	7	-	357	-0,3	42,4	2,0	1,6
954 032	Wetter (Ruhr), Stadt	6	-14,3	194	-7,2	29,7	2,0	2,0
954 036	Witten, Stadt	10	-	412	+3,0	37,0	1,7	2,3
<b>958 000</b>	<b>Hochsauerlandkreis</b>	<b>452</b>	<b>-4,0</b>	<b>25 278</b>	<b>-1,3</b>	<b>31,3</b>	<b>2,9</b>	<b>3,0</b>
958 004	Arnsberg, Stadt	25	-	1 320	-0,1	39,6	2,2	1,4
958 008	Bestwig	15	-6,3	752	-0,8	28,0	2,5	2,3
958 012	Brilon, Stadt	28	-3,4	1 189	-3,8	26,1	3,6	3,1
958 016	Eslohe (Sauerland)	24	-	991	-0,8	35,3	4,5	3,8
958 020	Hallenberg, Stadt	10	-16,7	468	-8,9	35,3	2,0	2,5
958 024	Marsberg, Stadt	11	-	272	+4,2	22,9	2,0	2,3
958 028	Medebach, Stadt	22	-8,3	3 904	-0,7	40,2	3,1	3,2
958 032	Meschede, Stadt	27	-	1 114	+0,2	29,2	2,2	2,4
958 036	Olsberg, Stadt	40	-2,4	1 251	+0,6	37,0	2,8	2,2
958 040	Schmallenberg, Stadt	102	-5,6	4 251	-2,1	37,1	3,7	3,1
958 044	Sundern (Sauerland), Stadt	34	-	1 469	-0,9	32,6	2,1	3,4
958 048	Winterberg, Stadt	114	-5,0	8 297	-1,3	22,4	3,0	3,4

Anmerkungen Seite 9

# Noch: 2.1 Kapazität und Leistung der Beherbergungsstätten nach Verwaltungsbezirken

November 2016

Amtliche Schlüsselnummer	Verwaltungsbezirk	Ankünfte				Übernachtungen			
		aller Gäste	Veränderung <sup>1)</sup>	ausländischer Gäste	Veränderung <sup>1)</sup>	aller Gäste	Veränderung <sup>1)</sup>	ausländischer Gäste	Veränderung <sup>1)</sup>
	<b>Noch: Kreis Lippe</b>								
766 036	Kalletal	431	+24,2	48	+100,0	1 101	+63,1	177	+110,7
766 040	Lage, Stadt	447	-59,0	10	-16,7	1 351	-52,8	30	+42,9
766 044	Lemgo, Stadt	1 520	-20,7	116	-30,5	2 714	-12,4	482	+40,1
766 048	Leopoldshöhe	231	-4,1	-	-100,0	430	-6,5	-	-100,0
766 052	Lügde, Stadt	882	+28,8	183	+77,7	1 749	+38,9	558	+89,2
766 056	Oerlinghausen, Stadt	764	+2,7	8	-77,1	1 383	-2,3	10	-93,9
766 060	Schieder-Schwalenberg, Stadt	928	-17,1	284	-30,4	2 177	+0,7	852	+3,4
766 064	Schlangen	-	-100,0	-	-	-	-100,0	-	-
<b>770 000</b>	<b>Kreis Minden-Lübbecke</b>	<b>25 819</b>	<b>+3,9</b>	<b>3 061</b>	<b>+9,9</b>	<b>114 012</b>	<b>-6,3</b>	<b>5 960</b>	<b>-20,6</b>
770 004	Bad Oeynhausen, Stadt	10 521	-2,0	753	+0,3	76 655	-6,8	1 272	-46,4
770 008	Espelkamp, Stadt	947	+4,2	100	-21,3	2 019	-4,1	256	-44,5
770 012	Hille	534	-7,9	124	-22,5	1 728	-4,3	376	-28,8
770 016	Hüllhorst	.	.	.	.	.	.	.	.
770 020	Lübbecke, Stadt	.	.	.	.	.	.	.	.
770 024	Minden, Stadt	5 573	+0,8	1 129	+3,2	8 633	-3,3	1 880	+6,8
770 028	Petershagen, Stadt	1 746	+22,1	91	-19,5	5 765	-39,6	264	-77,0
770 032	Porta Westfalica, Stadt	1 833	+5,0	165	-38,0	2 983	+10,2	220	-51,1
770 036	Preußisch-Oldendorf, Stadt	1 915	+15,5	103	+71,7	10 414	+2,3	395	+14,8
770 040	Rahden, Stadt	807	+8,5	49	-9,3	1 759	+24,0	164	+27,1
770 044	Stemwede	621	-2,8	98	+30,7	1 643	+23,1	327	+69,4
<b>774 000</b>	<b>Kreis Paderborn</b>	<b>31 449</b>	<b>+7,5</b>	<b>4 289</b>	<b>+26,2</b>	<b>80 637</b>	<b>+1,3</b>	<b>10 926</b>	<b>+16,5</b>
774 004	Altenbeken	.	.	.	.	.	.	.	.
774 008	Bad Lippspringe, Stadt	6 681	+6,4	340	+32,8	28 891	-0,1	825	-7,3
774 012	Borchen	862	-11,5	112	+220,0	4 149	-7,1	435	+83,5
774 016	Büren, Stadt	2 589	-11,5	189	-4,5	4 654	-4,7	391	+11,1
774 020	Delbrück, Stadt	1 476	+0,5	325	-5,8	2 367	+1,6	532	+14,7
774 024	Hövelhof	1 131	+20,1	144	+42,6	2 854	-8,7	759	+48,0
774 028	Lichtenau, Stadt	48	-36,8	7	-70,8	207	-24,7	54	-22,9
774 032	Paderborn, Stadt	16 504	+15,3	2 350	+44,0	26 168	+8,9	4 756	+25,1
774 036	Salzkotten, Stadt	.	.	.	.	.	.	.	.
774 040	Bad Wünnenberg, Stadt	1 785	-6,0	794	+3,7	10 573	-3,1	3 117	+4,6
<b>700 000</b>	<b>Reg.-Bez. Detmold</b>	<b>174 501</b>	<b>+6,9</b>	<b>19 932</b>	<b>+13,5</b>	<b>532 349</b>	<b>+1,8</b>	<b>45 709</b>	<b>+3,1</b>
	<b>Kreisfreie Städte</b>								
<b>911 000</b>	<b>Bochum</b>	<b>34 996</b>	<b>-1,9</b>	<b>6 180</b>	<b>+14,8</b>	<b>61 136</b>	<b>+1,3</b>	<b>10 923</b>	<b>+19,6</b>
<b>913 000</b>	<b>Dortmund</b>	<b>71 245</b>	<b>+3,1</b>	<b>14 663</b>	<b>-3,9</b>	<b>112 700</b>	<b>+1,1</b>	<b>23 575</b>	<b>-7,7</b>
<b>914 000</b>	<b>Hagen</b>	<b>9 257</b>	<b>+2,2</b>	<b>998</b>	<b>+9,7</b>	<b>22 840</b>	<b>+1,0</b>	<b>1 878</b>	<b>-0,4</b>
<b>915 000</b>	<b>Hamm</b>	<b>8 703</b>	<b>-1,6</b>	<b>861</b>	<b>-11,5</b>	<b>12 513</b>	<b>-1,5</b>	<b>1 386</b>	<b>-0,4</b>
<b>916 000</b>	<b>Herne</b>	<b>3 529</b>	<b>+0,5</b>	<b>248</b>	<b>+6,9</b>	<b>6 628</b>	<b>+2,6</b>	<b>421</b>	<b>-9,7</b>
<b>954 000</b>	<b>Ennepe-Ruhr-Kreis</b>	<b>17 256</b>	<b>+9,3</b>	<b>2 183</b>	<b>+17,6</b>	<b>43 968</b>	<b>+3,6</b>	<b>3 889</b>	<b>+9,6</b>
954 004	Breckerfeld, Stadt	.	.	.	.	.	.	.	.
954 008	Ennepetal, Stadt	.	.	.	.	.	.	.	.
954 012	Gevelsberg, Stadt	890	-5,2	50	-47,9	1 526	-9,4	64	-57,9
954 016	Hattingen, Stadt	4 406	-3,6	264	-22,6	16 319	-1,4	903	+0,9
954 020	Herdecke, Stadt	2 968	+50,7	423	+112,6	4 493	+25,4	457	+39,8
954 024	Schwelm, Stadt	2 258	+5,8	605	+56,7	4 013	+3,7	833	+54,3
954 028	Sprockhövel, Stadt	2 245	-1,1	183	-11,6	4 543	-7,2	287	-13,0
954 032	Wetter (Ruhr), Stadt	858	+14,2	97	+34,7	1 728	+22,4	193	+27,0
954 036	Witten, Stadt	2 651	+16,5	377	-2,3	4 572	+20,4	885	+6,5
<b>958 000</b>	<b>Hochsauerlandkreis</b>	<b>79 083</b>	<b>-0,3</b>	<b>14 197</b>	<b>+9,2</b>	<b>230 523</b>	<b>+3,3</b>	<b>42 770</b>	<b>+17,9</b>
958 004	Arnsberg, Stadt	6 971	+22,4	1 086	+15,3	15 683	+2,1	1 493	-17,4
958 008	Bestwig	2 471	+17,7	113	-0,9	6 115	+12,4	255	-7,6
958 012	Brilon, Stadt	2 600	+0,5	304	-2,3	9 303	+6,6	938	+15,2
958 016	Elslohe (Sauerland)	2 338	-31,5	110	-10,6	10 504	+4,6	417	+37,2
958 020	Hallenberg, Stadt	2 103	-1,7	417	-6,7	4 249	-4,5	1 056	-9,7
958 024	Marsberg, Stadt	952	+46,5	176	+37,5	1 870	+36,6	404	+6,3
958 028	Medebach, Stadt	15 204	+4,2	2 410	+70,2	46 784	+10,4	7 822	+70,5
958 032	Meschede, Stadt	4 382	+0,9	326	+6,9	9 500	-	790	+12,7
958 036	Olsberg, Stadt	4 880	+0,5	847	+14,0	13 904	+3,7	1 844	+21,3
958 040	Schmallenberg, Stadt	12 029	+1,5	2 302	+28,2	44 575	+4,0	7 237	+42,7
958 044	Sundern (Sauerland), Stadt	7 062	-9,0	312	-44,3	14 628	-8,8	1 070	-36,6
958 048	Winterberg, Stadt	18 091	-6,4	5 794	-5,3	53 408	-0,3	19 444	+8,3

Anmerkungen Seite 9

## Noch: 2.1 Kapazität und Leistung der Beherbergungsstätten nach Verwaltungsbezirken

November 2016

Amtliche Schlüsselnummer	Verwaltungsbezirk	Betriebe		Betten			Mittlere Aufenthaltsdauer <sup>3)</sup>	
		geöffnete	Veränderung <sup>1)</sup>	angebotene	Veränderung <sup>1)</sup>	mittlere Auslastung <sup>2)</sup>	aller Gäste	ausländischer Gäste
<b>962 000</b>	<b>Märkischer Kreis</b>	<b>104</b>	<b>-4,6</b>	<b>3 818</b>	<b>-2,1</b>	<b>32,1</b>	<b>2,1</b>	<b>2,6</b>
962 004	Altena, Stadt	8	—	311	-0,6	23,9	1,9	1,6
962 008	Balve, Stadt	11	+22,2	381	+19,1	30,3	2,1	5,4
962 012	Halver, Stadt	2	—	36	—	.	.	.
962 016	Hemer, Stadt	9	—	456	-0,2	37,8	8,3	1,0
962 020	Herscheid	2	—	38	—	.	.	.
962 024	Iserlohn, Stadt	13	-13,3	546	-6,0	43,0	1,7	1,9
962 028	Kierspe, Stadt	4	-20,0	84	-7,7	26,4	2,8	11,1
962 032	Lüdenscheid, Stadt	12	-7,7	654	-2,1	36,1	1,8	2,3
962 036	Meinerzhagen, Stadt	10	-16,7	456	-13,3	23,1	1,8	3,5
962 040	Menden (Sauerland), Stadt	11	—	209	—	29,1	1,8	2,1
962 044	Nachrodt-Wiblingwerde	3	—	210	-1,4	30,9	1,7	1,4
962 048	Neuenrade, Stadt	6	-14,3	149	-9,1	35,7	1,8	1,5
962 052	Plettenberg, Stadt	7	—	184	+3,4	27,3	2,2	8,4
962 056	Schalksmühle	—	—	—	—	—	—	—
962 060	Werdohl, Stadt	6	—	104	-1,0	21,3	2,4	1,2
<b>966 000</b>	<b>Kreis Olpe</b>	<b>112</b>	<b>-2,6</b>	<b>3 989</b>	<b>-1,1</b>	<b>28,9</b>	<b>2,0</b>	<b>2,7</b>
966 004	Attendorf, Stadt	22	-4,3	895	-2,4	32,7	1,9	2,4
966 008	Drolshagen, Stadt	9	-10,0	182	-5,7	21,5	1,7	1,7
966 012	Finnentrop	8	-11,1	174	-8,4	24,1	2,2	2,0
966 016	Kirchhundem	19	+11,8	586	+6,5	17,5	2,0	2,4
966 020	Lenne, Stadt	34	-2,9	1 315	-0,8	32,0	2,4	3,2
966 024	Olpe, Stadt	14	-6,7	595	-4,0	30,9	1,8	1,7
966 028	Wenden	6	—	242	+1,3	30,9	1,8	1,9
<b>970 000</b>	<b>Kreis Siegen-Wittgenstein</b>	<b>117</b>	<b>+2,6</b>	<b>4 787</b>	<b>+3,0</b>	<b>44,6</b>	<b>3,0</b>	<b>2,3</b>
970 004	Bad Berleburg, Stadt	28	—	1 325	+0,1	58,8	10,1	2,9
970 008	Burbach	6	-14,3	291	+26,5	34,2	2,6	3,1
970 012	Erndtebrück	1	—	28	—	.	.	.
970 016	Freudenberg, Stadt	8	-11,1	231	-6,5	40,0	1,8	2,2
970 020	Hilchenbach, Stadt	16	+6,7	731	+4,0	44,3	5,0	2,7
970 024	Kreuztal, Stadt	5	—	93	-1,1	47,6	2,1	2,9
970 028	Bad Laasphe, Stadt	12	+9,1	545	+3,6	42,2	2,2	2,4
970 032	Netphen, Stadt	10	+25,0	259	+14,6	17,8	2,2	1,8
970 036	Neunkirchen	3	—	72	—	.	.	.
970 040	Siegen, Stadt	18	+5,9	836	+2,1	44,9	1,5	1,9
970 044	Wilnsdorf	10	—	376	-0,5	30,5	1,6	1,7
<b>974 000</b>	<b>Kreis Soest</b>	<b>151</b>	<b>-1,9</b>	<b>8 152</b>	<b>+2,2</b>	<b>48,8</b>	<b>3,7</b>	<b>2,4</b>
974 004	Anröchte	2	—	39	—	.	.	.
974 008	Bad Sassendorf	32	+3,2	1 986	+1,5	69,5	5,7	1,8
974 012	Ense	2	-33,3	36	-25,0	.	.	.
974 016	Erwitte, Stadt	18	—	825	+1,5	55,7	6,0	3,2
974 020	Geseke, Stadt	3	—	709	+17,4	.	.	.
974 024	Lippetal	3	-25,0	27	-34,1	14,8	2,0	1,9
974 028	Lippstadt, Stadt	21	—	1 213	+2,0	60,1	4,4	3,0
974 032	Möhnesee	18	—	1 270	—	38,0	3,9	2,4
974 036	Rüthen, Stadt	12	—	371	-0,3	25,8	2,2	3,9
974 040	Soest, Stadt	13	—	779	+10,3	43,4	1,4	1,6
974 044	Warstein, Stadt	15	-11,8	449	-8,9	47,1	5,1	3,5
974 048	Welter	3	—	81	+14,1	22,8	2,2	3,0
974 052	Werl, Stadt	5	—	241	—	43,7	1,4	1,9
974 056	Wickede (Ruhr)	4	—	126	-5,3	76,2	8,6	2,0
<b>978 000</b>	<b>Kreis Unna</b>	<b>64</b>	<b>-4,5</b>	<b>3 379</b>	<b>+1,2</b>	<b>36,2</b>	<b>1,7</b>	<b>1,7</b>
978 004	Bergkamen, Stadt	8	-11,1	161	-9,0	.	.	.
978 008	Bönen	—	—	—	—	—	—	—
978 012	Fröndenberg/Ruhr, Stadt	5	-16,7	180	-19,6	43,2	1,4	1,3
978 016	Holzwickede	3	—	209	—	.	.	.
978 020	Kamen, Stadt	6	-14,3	563	-1,7	38,3	1,5	1,5
978 024	Lünen, Stadt	10	+11,1	622	+21,0	33,1	1,5	1,5
978 028	Schwerte, Stadt	10	—	443	—	35,5	1,6	1,5
978 032	Selm, Stadt	3	-25,0	412	—	30,4	3,3	3,0
978 036	Unna, Stadt	6	—	408	-0,5	35,8	1,8	2,7
978 040	Werne, Stadt	13	—	381	+0,8	45,2	2,5	3,1
<b>900 000</b>	<b>Reg.-Bez. Arnsberg</b>	<b>1 232</b>	<b>-2,7</b>	<b>67 153</b>	<b>—</b>	<b>39,2</b>	<b>2,3</b>	<b>2,2</b>
	<b>Nordrhein-Westfalen</b>	<b>5 012</b>	<b>-1,4</b>	<b>306 649</b>	<b>+0,5</b>	<b>44,3</b>	<b>2,1</b>	<b>2,0</b>

Anmerkungen Seite 9



## Noch: 2.1 Kapazität und Leistung der Beherbergungsstätten nach Verwaltungsbezirken

November 2016

Amtliche Schlüsselnummer	Verwaltungsbezirk	Ankünfte				Übernachtungen			
		aller Gäste	Veränderung <sup>1)</sup>	ausländischer Gäste	Veränderung <sup>1)</sup>	aller Gäste	Veränderung <sup>1)</sup>	ausländischer Gäste	Veränderung <sup>1)</sup>
<b>962 000</b>	<b>Märkischer Kreis</b>	<b>17 771</b>	<b>+1,4</b>	<b>1 848</b>	<b>-4,7</b>	<b>36 932</b>	<b>+7,7</b>	<b>4 803</b>	<b>+13,1</b>
962 004	Altena, Stadt	1 199	-3,8	34	-2,9	2 229	-0,3	55	-12,7
962 008	Balve, Stadt	1 634	+37,3	126	+281,8	3 462	+113,8	675	x
962 012	Halver, Stadt	.	.	.	.	.	.	.	.
962 016	Hemer, Stadt	627	+2,1	70	+483,3	5 223	+11,2	73	+329,4
962 020	Herscheid	.	.	.	.	.	.	.	.
962 024	Iserlohn, Stadt	4 268	-5,7	550	-15,4	7 043	+3,9	1 021	-8,4
962 028	Kierspe, Stadt	240	-19,7	22	-76,8	666	+15,0	245	+39,2
962 032	Lüdenscheid, Stadt	3 843	-6,6	656	-15,8	7 089	-5,4	1 537	-17,9
962 036	Meinerzhagen, Stadt	1 717	+3,6	81	+28,6	3 158	-13,4	284	+151,3
962 040	Menden (Sauerland), Stadt	1 005	+22,0	47	+88,0	1 823	+31,8	99	+182,9
962 044	Nachrodt-Wiblingwerde	1 162	+8,2	55	+150,0	1 945	-0,1	77	+156,7
962 048	Neuenrade, Stadt	866	-1,4	82	-22,6	1 596	+18,2	122	-29,9
962 052	Plettenberg, Stadt	712	+12,7	61	-29,1	1 581	-1,7	513	-6,2
962 056	Schalksmühle	-	-	-	-	-	-	-	-
962 060	Werdohl, Stadt	278	+0,4	25	+150,0	665	+10,1	29	+93,3
<b>966 000</b>	<b>Kreis Olpe</b>	<b>16 840</b>	<b>-1,4</b>	<b>2 847</b>	<b>-4,2</b>	<b>34 070</b>	<b>+5,2</b>	<b>7 606</b>	<b>+11,4</b>
966 004	Attendorn, Stadt	4 776	-9,2	569	-12,6	8 887	-0,1	1 346	+13,9
966 008	Drolshagen, Stadt	842	-	61	+27,1	1 405	+3,5	106	+14,0
966 012	Finnentrop	583	-1,2	33	+312,5	1 262	+12,0	67	+415,4
966 016	Kirchhundem	1 565	+5,4	87	+2,4	3 073	-9,1	206	-29,9
966 020	Lennestadt, Stadt	4 752	+1,6	1 521	-0,1	11 507	+12,0	4 888	+17,2
966 024	Olpe, Stadt	3 105	+3,4	460	-13,4	5 690	+10,8	777	+1,2
966 028	Wenden	1 217	+0,4	116	-8,7	2 246	+0,9	216	-30,1
<b>970 000</b>	<b>Kreis Siegen-Wittgenstein</b>	<b>21 188</b>	<b>+9,3</b>	<b>4 020</b>	<b>+4,2</b>	<b>63 863</b>	<b>+12,3</b>	<b>9 301</b>	<b>+3,5</b>
970 004	Bad Berleburg, Stadt	2 319	+24,7	141	+39,6	23 383	+32,6	415	+39,3
970 008	Burbach	1 131	+29,1	123	+132,1	2 986	+25,0	380	+317,6
970 012	Erndtebrück	.	.	.	.	.	.	.	.
970 016	Freudenberg, Stadt	1 508	+33,8	417	+92,2	2 773	+61,2	926	+158,7
970 020	Hilchenbach, Stadt	1 932	-14,2	180	-21,7	9 611	-8,7	481	-27,2
970 024	Kreuztal, Stadt	637	+27,7	95	+143,6	1 328	+38,9	280	+81,8
970 028	Bad Laasphe, Stadt	3 114	-10,6	1 928	-0,8	6 943	-12,5	4 669	-6,2
970 032	Netphen, Stadt	615	+9,0	50	-32,4	1 380	+18,6	89	-14,4
970 036	Neunkirchen	.	.	.	.	.	.	.	.
970 040	Siegen, Stadt	7 320	+12,8	924	-11,5	11 206	+6,3	1 789	-9,6
970 044	Wilnsdorf	2 153	+22,4	129	+21,7	3 436	+6,3	216	-20,0
<b>974 000</b>	<b>Kreis Soest</b>	<b>32 311</b>	<b>+0,5</b>	<b>2 774</b>	<b>+13,9</b>	<b>120 563</b>	<b>+1,8</b>	<b>6 575</b>	<b>+11,2</b>
974 004	Anröchte	.	.	.	.	.	.	.	.
974 008	Bad Sassendorf	7 336	-8,3	511	+8,3	42 151	-2,1	903	-12,0
974 012	Ense	.	.	.	.	.	.	.	.
974 016	Erwitte, Stadt	2 353	-3,4	70	-1,4	14 046	-2,5	224	+21,1
974 020	Geseke, Stadt	.	.	.	.	.	.	.	.
974 024	Lippetal	74	+34,5	60	+160,9	150	+8,7	113	+50,7
974 028	Lippstadt, Stadt	5 031	-6,2	855	+7,7	21 888	-3,6	2 563	+14,6
974 032	Möhnesee	3 761	+3,6	188	+26,2	14 531	+15,2	455	+60,8
974 036	Rüthen, Stadt	1 342	-8,5	43	+19,4	2 892	+1,4	166	+1,2
974 040	Soest, Stadt	7 291	+40,0	467	+29,0	10 365	+9,0	746	+1,6
974 044	Warstein, Stadt	1 238	-15,7	220	+20,2	6 334	+74,3	778	+33,0
974 048	Welver	252	+48,2	12	x	554	+20,2	36	x
974 052	Werl, Stadt	2 182	-4,6	152	-2,6	3 161	-6,3	283	-3,4
974 056	Wickede (Ruhr)	337	-10,1	11	+10,0	2 882	+2,2	22	+4,8
<b>978 000</b>	<b>Kreis Unna</b>	<b>21 266</b>	<b>+8,8</b>	<b>2 791</b>	<b>+26,3</b>	<b>36 935</b>	<b>+1,0</b>	<b>4 749</b>	<b>+4,8</b>
978 004	Bergkamen, Stadt	.	.	.	.	.	.	.	.
978 008	Bönen	-	-	-	-	-	-	-	-
978 012	Fröndenberg/Ruhr, Stadt	1 611	+48,2	676	+325,2	2 335	+46,6	850	+223,2
978 016	Holzwickede	.	.	.	.	.	.	.	.
978 020	Kamen, Stadt	4 416	+6,3	485	+35,9	6 466	-0,2	704	-4,7
978 024	Lünen, Stadt	4 046	+30,3	408	-3,3	6 173	+21,6	621	-13,4
978 028	Schwerte, Stadt	3 016	+3,2	95	+61,0	4 696	+0,4	140	+91,8
978 032	Selm, Stadt	1 154	+0,6	31	-16,2	3 759	-28,3	92	-31,9
978 036	Unna, Stadt	2 456	+3,8	382	+4,7	4 385	+2,6	1 023	+27,6
978 040	Werne, Stadt	2 039	-0,8	240	-30,2	5 189	+3,3	739	-40,5
<b>900 000</b>	<b>Reg.-Bez. Arnsberg</b>	<b>333 445</b>	<b>+2,0</b>	<b>53 610</b>	<b>+5,1</b>	<b>782 671</b>	<b>+3,3</b>	<b>117 876</b>	<b>+8,4</b>
	<b>Nordrhein-Westfalen</b>	<b>1 953 984</b>	<b>+3,9</b>	<b>426 573</b>	<b>+6,5</b>	<b>4 089 178</b>	<b>+3,3</b>	<b>846 973</b>	<b>+5,7</b>

## 2.2 Kapazität und Leistung der Beherbergungsstätten nach Gemeindegruppen und Betriebsarten

November 2016

Gemeindegruppe Betriebsart	Betriebe		Betten			Mittlere Aufenthaltsdauer <sup>3)</sup>	
	geöffnete	Veränderung <sup>1)</sup>	angebotene	Veränderung <sup>1)</sup>	mittlere Auslastung <sup>2)</sup>	aller Gäste	ausländischer Gäste
<b>Mineral-, Moor-, Sole- und Thermalbäder</b>	<b>321</b>	<b>+0,6</b>	<b>23 814</b>	<b>+0,6</b>	<b>59,4</b>	<b>4,0</b>	<b>2,0</b>
Hotels	103	–	7 786	+3,9	44,2	1,7	1,7
Gasthöfe	5	–28,6	72	–23,4	28,0	4,9	–
Pensionen	74	–2,6	1 921	–2,5	27,8	3,5	4,1
Hotels garnis	46	+4,5	2 689	+3,6	45,6	1,9	2,4
Erholungs-, Ferien-, Schulungsheime	11	–15,4	1 169	–12,0	42,5	3,1	5,1
Ferienhäuser, -wohnungen, -zentren	22	+15,8	412	+11,1	30,8	11,1	15,7
Hütten, Jugendherbergen u. Ä.	7	+16,7	606	+24,9	17,9	1,7	1,9
Vorsorge- und Reha-Kliniken	46	+4,5	9 159	–1,9	89,3	22,0	24,9
Campingplätze	7	–	.	.	.	2,0	1,8
<b>Heilklimatische Kurorte</b>	<b>139</b>	<b>–4,8</b>	<b>9 937</b>	<b>–2,5</b>	<b>26,2</b>	<b>3,3</b>	<b>3,4</b>
Hotels	47	–	3 064	–0,8	.	.	.
Gasthöfe	13	–7,1	320	–5,0	12,5	2,8	2,4
Pensionen	22	–12,0	440	–7,0	.	.	.
Hotels garnis	4	–	415	+0,5	13,0	1,9	1,0
Erholungs-, Ferien-, Schulungsheime	14	–6,7	904	–15,8	25,6	3,0	1,4
Ferienhäuser, -wohnungen, -zentren	24	–11,1	3 668	–1,4	.	.	.
Hütten, Jugendherbergen u. Ä.	7	+16,7	485	+10,0	5,9	1,7	–
Vorsorge- und Reha-Kliniken	3	–	641	–	82,7	22,8	–
Campingplätze	5	–	.	.	.	2,2	2,1
<b>Kneippkurorte</b>	<b>149</b>	<b>–1,3</b>	<b>5 664</b>	<b>+1,8</b>	<b>32,4</b>	<b>2,6</b>	<b>2,4</b>
Hotels	43	–4,4	1 826	+3,5	.	.	.
Gasthöfe	17	–5,6	277	–4,8	24,1	1,6	2,5
Pensionen	14	–	251	–6,0	.	.	.
Hotels garnis	13	+8,3	474	+2,6	45,6	2,0	1,7
Erholungs-, Ferien-, Schulungsheime	9	–	441	–2,0	34,1	2,1	2,5
Ferienhäuser, -wohnungen, -zentren	25	–3,8	817	+1,4	13,1	3,9	4,5
Hütten, Jugendherbergen u. Ä.	13	–	1 028	+5,4	19,7	2,2	2,3
Vorsorge- und Reha-Kliniken	5	–	550	–	73,9	26,2	–
Campingplätze	10	+11,1	.	.	.	2,5	2,5
<b>Kneippheilbäder</b>	<b>176</b>	<b>–4,3</b>	<b>7 406</b>	<b>–2,6</b>	<b>42,9</b>	<b>4,0</b>	<b>2,9</b>
Hotels	52	+2,0	2 720	–1,1	47,3	2,6	3,0
Gasthöfe	29	–6,5	641	–7,2	17,4	2,5	3,1
Pensionen	28	–3,4	432	–3,4	.	.	.
Hotels garnis	9	–	185	+0,5	27,7	1,6	1,8
Erholungs-, Ferien-, Schulungsheime	8	–	659	+2,2	32,3	2,5	–
Ferienhäuser, -wohnungen, -zentren	32	–15,8	931	–11,4	.	.	.
Hütten, Jugendherbergen u. Ä.	3	–	204	–0,5	26,8	1,8	–
Vorsorge- und Reha-Kliniken	10	–	1 634	–	79,2	28,9	2,0
Campingplätze	5	–	.	.	.	1,5	1,2
<b>Heilbäder zusammen</b>	<b>785</b>	<b>–1,9</b>	<b>46 821</b>	<b>–0,5</b>	<b>46,6</b>	<b>3,8</b>	<b>2,4</b>
Hotels	245	–0,4	15 396	+2,0	40,9	1,9	2,1
Gasthöfe	64	–8,6	1 310	–7,3	18,4	2,2	2,6
Pensionen	138	–4,2	3 044	–3,6	22,6	3,3	3,7
Hotels garnis	72	+4,3	3 763	+3,0	41,2	1,9	2,4
Erholungs-, Ferien-, Schulungsheime	42	–6,7	3 173	–9,2	34,4	2,8	4,4
Ferienhäuser, -wohnungen, -zentren	103	–6,4	5 828	–2,0	19,0	4,0	4,5
Hütten, Jugendherbergen u. Ä.	30	+7,1	2 323	+10,3	17,0	1,9	2,1
Vorsorge- und Reha-Kliniken	64	+3,2	11 984	–1,5	86,9	22,8	9,4
Campingplätze	27	+3,8	.	.	.	2,0	1,8

Anmerkungen Seite 9



# Noch: 2.2 Kapazität und Leistung der Beherbergungsstätten nach Gemeindegruppen und Betriebsarten

## November 2016

Gemeindegruppe Betriebsart	Ankünfte				Übernachtungen			
	aller Gäste	Verände- rung <sup>1)</sup>	aus- ländischer Gäste	Verände- rung <sup>1)</sup>	aller Gäste	Verände- rung <sup>1)</sup>	aus- ländischer Gäste	Verände- rung <sup>1)</sup>
<b>Mineral-, Moor-, Sole- und Thermalbäder</b>	<b>105 850</b>	<b>+4,2</b>	<b>17 410</b>	<b>+1,5</b>	<b>426 528</b>	<b>+1,4</b>	<b>34 343</b>	<b>-4,0</b>
Hotels	61 297	+7,4	12 462	+1,0	102 811	+5,9	20 726	+0,2
Gasthöfe	123	-40,3	-	-100,0	605	-5,3	-	-100,0
Pensionen	4 494	-0,1	244	+14,6	15 904	-4,7	1 005	+68,1
Hotels garnis	19 807	+4,4	3 938	+5,5	36 744	+0,8	9 506	-8,3
Erholungs-, Ferien-, Schulungsheime	4 837	-14,0	94	-38,6	14 910	+4,8	484	-16,8
Ferienhäuser, -wohnungen, -zentren	339	+11,9	83	+48,2	3 749	+95,6	1 301	+65,7
Hütten, Jugendherbergen u. Ä.	1 922	-1,1	207	-1,9	3 256	-10,1	394	-15,6
Vorsorge- und Reha-Kliniken	11 122	+1,6	11	-71,1	244 705	-0,6	274	-83,2
Campingplätze	1 909	-5,6	371	-4,4	3 844	+1,9	653	+1,6
<b>Heilklimatische Kurorte</b>	<b>22 761</b>	<b>-8,5</b>	<b>5 861</b>	<b>-6,4</b>	<b>75 355</b>	<b>-4,5</b>	<b>19 723</b>	<b>+5,8</b>
Hotels	.	.	.	.	.	.	.	.
Gasthöfe	378	-13,3	164	-23,0	1 050	-0,8	388	-26,2
Pensionen	.	.	.	.	.	.	.	.
Hotels garnis	829	-60,0	3	-40,0	1 562	-62,2	3	-78,6
Erholungs-, Ferien-, Schulungsheime	2 321	-22,2	14	-26,3	6 954	-18,8	20	-57,4
Ferienhäuser, -wohnungen, -zentren	.	.	.	.	.	.	.	.
Hütten, Jugendherbergen u. Ä.	494	-14,4	-	-100,0	858	-26,5	-	-100,0
Vorsorge- und Reha-Kliniken	699	+1,7	-	-	15 912	-7,8	-	-
Campingplätze	81	+62,0	11	-21,4	177	+50,0	23	+9,5
<b>Kneippkurorte</b>	<b>21 243</b>	<b>-1,8</b>	<b>2 760</b>	<b>-6,3</b>	<b>54 969</b>	<b>-3,7</b>	<b>6 682</b>	<b>-3,6</b>
Hotels	.	.	.	.	.	.	.	.
Gasthöfe	1 274	+28,2	102	+21,4	1 999	+19,6	257	+63,7
Pensionen	.	.	.	.	.	.	.	.
Hotels garnis	2 752	+5,2	295	+4,2	5 621	+1,2	513	+2,2
Erholungs-, Ferien-, Schulungsheime	2 093	+23,0	17	x	4 369	+26,1	42	x
Ferienhäuser, -wohnungen, -zentren	827	-16,1	194	+16,9	3 212	-8,5	864	-13,3
Hütten, Jugendherbergen u. Ä.	2 756	-11,1	225	+14,8	6 090	-8,6	507	+44,9
Vorsorge- und Reha-Kliniken	466	+8,9	-	-	12 191	-3,5	-	-
Campingplätze	299	-70,8	96	-40,0	742	-82,5	244	-46,8
<b>Kneippheilbäder</b>	<b>23 121</b>	<b>-0,8</b>	<b>5 391</b>	<b>+10,9</b>	<b>92 798</b>	<b>+5,7</b>	<b>15 755</b>	<b>+15,1</b>
Hotels	14 517	+1,1	4 903	+14,3	37 563	+3,9	14 524	+18,5
Gasthöfe	1 220	+8,1	83	-62,6	3 067	+0,1	259	-53,8
Pensionen	.	.	.	.	.	.	.	.
Hotels garnis	974	+6,6	85	+4,9	1 537	+10,5	150	+29,3
Erholungs-, Ferien-, Schulungsheime	2 564	-12,6	-	-	6 387	+6,3	-	-
Ferienhäuser, -wohnungen, -zentren	.	.	.	.	.	.	.	.
Hütten, Jugendherbergen u. Ä.	917	-8,8	-	-100,0	1 643	-17,2	-	-100,0
Vorsorge- und Reha-Kliniken	1 316	+15,7	23	+130,0	37 992	+11,9	45	-70,0
Campingplätze	400	-8,7	112	-30,0	582	-3,6	138	-35,2
<b>Heilbäder zusammen</b>	<b>172 975</b>	<b>+0,9</b>	<b>31 422</b>	<b>+0,7</b>	<b>649 650</b>	<b>+0,8</b>	<b>76 503</b>	<b>+2,0</b>
Hotels	97 202	+4,7	21 956	-0,8	183 876	+5,7	46 756	+3,2
Gasthöfe	2 995	+8,3	349	-34,6	6 721	+4,5	904	-28,3
Pensionen	6 140	+1,2	546	+10,8	20 379	-1,6	2 016	+33,3
Hotels garnis	24 362	-0,9	4 321	+5,4	45 464	-4,3	10 172	-7,5
Erholungs-, Ferien-, Schulungsheime	11 815	-10,8	125	-28,2	32 620	+1,1	546	-13,5
Ferienhäuser, -wohnungen, -zentren	8 080	-5,5	3 069	+28,5	32 598	+4,4	13 831	+26,1
Hütten, Jugendherbergen u. Ä.	6 089	-8,1	432	-29,6	11 847	-11,8	901	-28,3
Vorsorge- und Reha-Kliniken	13 603	+3,1	34	-29,2	310 800	+0,2	319	-82,1
Campingplätze	2 689	-23,9	590	-18,3	5 345	-38,9	1 058	-20,8

Anmerkungen Seite 9

# Noch: 2.2 Kapazität und Leistung der Beherbergungsstätten nach Gemeindegruppen und Betriebsarten

November 2016

Gemeindegruppe Betriebsart	Betriebe		Betten			Mittlere Aufenthaltsdauer <sup>3)</sup>	
	geöffnete	Veränderung <sup>1)</sup>	angebotene	Veränderung <sup>1)</sup>	mittlere Auslastung <sup>2)</sup>	aller Gäste	ausländischer Gäste
<b>Luftkurorte</b>	<b>276</b>	<b>+0,7</b>	<b>11 404</b>	<b>+1,0</b>	<b>31,8</b>	<b>2,7</b>	<b>4,0</b>
Hotels	88	-3,3	3 700	-1,2	30,2	1,9	2,3
Gasthöfe	30	+3,4	619	+4,6	20,4	1,8	2,6
Pensionen	36	+2,9	699	+2,2	18,6	2,4	3,2
Hotels garnis	13	-	231	-	19,0	2,0	2,1
Erholungs-, Ferien-, Schulungsheime	26	-	1 931	-4,1	40,7	2,8	3,0
Ferienhäuser, -wohnungen, -zentren	44	+7,3	2 191	+3,9	32,0	8,3	15,3
Hütten, Jugendherbergen u. Ä.	18	-	1 360	+8,9	28,3	1,9	2,2
Vorsorge- und Reha-Kliniken	2	-	673	-	.	.	.
Campingplätze	19	-	.	.	.	.	.
<b>Erholungsorte</b>	<b>331</b>	<b>-1,5</b>	<b>14 913</b>	<b>+2,9</b>	<b>33,0</b>	<b>2,4</b>	<b>2,5</b>
Hotels	117	-	5 026	+0,2	31,7	1,7	2,0
Gasthöfe	36	-2,7	590	-2,0	19,7	2,2	2,4
Pensionen	26	-13,3	543	-10,0	20,0	3,0	2,3
Hotels garnis	15	-	463	+0,9	32,4	1,8	2,2
Erholungs-, Ferien-, Schulungsheime	45	-2,2	3 036	+4,9	35,1	2,5	2,6
Ferienhäuser, -wohnungen, -zentren	35	-	1 814	+1,8	22,3	3,6	4,8
Hütten, Jugendherbergen u. Ä.	19	+5,6	2 635	+10,4	27,9	2,1	1,8
Vorsorge- und Reha-Kliniken	4	-	806	+7,9	.	.	.
Campingplätze	34	-	.	.	.	.	.
<b>Sonstige Gemeinden</b>	<b>3 620</b>	<b>-1,4</b>	<b>233 511</b>	<b>+0,6</b>	<b>45,2</b>	<b>1,9</b>	<b>1,9</b>
Hotels	1 609	-1,7	123 571	+0,2	44,3	1,6	1,8
Gasthöfe	252	-6,0	4 451	-5,5	26,0	2,1	3,2
Pensionen	150	-2,6	3 534	-5,6	33,1	2,9	5,0
Hotels garnis	845	-0,8	50 731	+2,5	49,6	1,8	2,1
Erholungs-, Ferien-, Schulungsheime	253	-1,6	26 600	-1,7	43,5	3,1	3,5
Ferienhäuser, -wohnungen, -zentren	158	+3,3	6 913	+2,0	37,0	3,8	4,9
Hütten, Jugendherbergen u. Ä.	138	+1,5	11 606	+5,5	31,5	1,9	2,0
Vorsorge- und Reha-Kliniken	43	-4,4	6 105	-0,1	91,6	27,1	49,0
Campingplätze	172	+0,6	.	.	.	2,1	2,1
<b>Nordrhein-Westfalen</b>	<b>5 012</b>	<b>-1,4</b>	<b>306 649</b>	<b>+0,5</b>	<b>44,3</b>	<b>2,1</b>	<b>2,0</b>
<b>Hotels</b>	<b>2 059</b>	<b>-1,5</b>	<b>147 693</b>	<b>+0,3</b>	<b>43,2</b>	<b>1,6</b>	<b>1,8</b>
<b>Gasthöfe</b>	<b>382</b>	<b>-5,4</b>	<b>6 970</b>	<b>-4,8</b>	<b>23,6</b>	<b>2,1</b>	<b>3,0</b>
<b>Pensionen</b>	<b>350</b>	<b>-3,6</b>	<b>7 820</b>	<b>-4,5</b>	<b>26,8</b>	<b>3,0</b>	<b>4,5</b>
<b>Hotels garnis</b>	<b>945</b>	<b>-0,4</b>	<b>55 188</b>	<b>+2,5</b>	<b>48,7</b>	<b>1,8</b>	<b>2,1</b>
<b>Erholungs-, Ferien-, Schulungsheime</b>	<b>366</b>	<b>-2,1</b>	<b>34 740</b>	<b>-2,0</b>	<b>41,8</b>	<b>3,0</b>	<b>3,5</b>
<b>Ferienhäuser, -wohnungen, -zentren</b>	<b>340</b>	<b>+0,3</b>	<b>16 746</b>	<b>+0,8</b>	<b>28,5</b>	<b>4,2</b>	<b>5,8</b>
<b>Hütten, Jugendherbergen u. Ä.</b>	<b>205</b>	<b>+2,5</b>	<b>17 924</b>	<b>+7,1</b>	<b>28,8</b>	<b>1,9</b>	<b>2,0</b>
<b>Vorsorge- und Reha-Kliniken</b>	<b>113</b>	<b>-</b>	<b>19 568</b>	<b>-0,7</b>	<b>87,2</b>	<b>23,9</b>	<b>25,0</b>
<b>Campingplätze</b>	<b>252</b>	<b>+0,8</b>	<b>.</b>	<b>.</b>	<b>.</b>	<b>2,1</b>	<b>2,0</b>

Anmerkungen Seite 9

# Noch: 2.2 Kapazität und Leistung der Beherbergungsstätten nach Gemeindegruppen und Betriebsarten

November 2016

Gemeindegruppe Betriebsart	Ankünfte				Übernachtungen			
	aller Gäste	Verände- rung <sup>1)</sup>	aus- ländischer Gäste	Verände- rung <sup>1)</sup>	aller Gäste	Verände- rung <sup>1)</sup>	aus- ländischer Gäste	Verände- rung <sup>1)</sup>
<b>Luftkurorte</b>	<b>40 455</b>	<b>-2,0</b>	<b>6 310</b>	<b>-8,3</b>	<b>109 642</b>	<b>-2,0</b>	<b>25 427</b>	<b>+1,2</b>
Hotels	17 484	-4,5	4 550	-9,9	32 414	-1,2	10 448	-0,8
Gasthöfe	2 054	+2,9	265	-32,2	3 786	+7,5	680	-10,6
Pensionen	1 646	-8,6	95	-41,0	3 891	-26,0	305	-74,5
Hotels garnis	642	-12,2	174	-20,5	1 293	-7,6	372	-14,7
Erholungs-, Ferien-, Schulungsheime	8 415	-10,8	72	+71,4	23 594	-5,1	213	+42,0
Ferienhäuser, -wohnungen, -zentren	2 521	+40,5	834	+25,0	21 047	+20,2	12 799	+12,4
Hütten, Jugendherbergen u. Ä.	5 972	+11,8	160	-14,0	11 560	+15,9	345	-11,8
Vorsorge- und Reha-Kliniken	.	.	.	.	.	.	.	.
Campingplätze	.	.	.	.	.	.	.	.
<b>Erholungsorte</b>	<b>60 538</b>	<b>+1,2</b>	<b>6 921</b>	<b>-9,5</b>	<b>148 103</b>	<b>+4,0</b>	<b>17 621</b>	<b>-13,7</b>
Hotels	27 237	-0,3	4 597	-8,5	46 718	-2,4	9 258	-17,0
Gasthöfe	1 494	-12,9	174	+34,9	3 298	+4,2	419	+48,1
Pensionen	1 057	-8,2	126	+55,6	3 186	-6,0	285	+31,3
Hotels garnis	2 553	+9,7	393	+47,2	4 507	+9,5	858	+43,0
Erholungs-, Ferien-, Schulungsheime	12 673	+2,1	212	-	32 006	-2,7	557	-1,4
Ferienhäuser, -wohnungen, -zentren	3 392	+9,5	1 176	-24,6	12 137	+6,9	5 621	-15,8
Hütten, Jugendherbergen u. Ä.	10 465	+6,9	132	-42,4	21 826	+21,5	232	-23,4
Vorsorge- und Reha-Kliniken	.	.	.	.	.	.	.	.
Campingplätze	.	.	.	.	.	.	.	.
<b>Sonstige Gemeinden</b>	<b>1 680 016</b>	<b>+4,5</b>	<b>381 920</b>	<b>+7,6</b>	<b>3 181 783</b>	<b>+4,0</b>	<b>727 422</b>	<b>+6,8</b>
Hotels	1 021 512	+4,1	261 504	+8,2	1 638 146	+4,1	458 542	+7,0
Gasthöfe	16 337	+11,7	1 869	+10,8	34 653	+10,9	6 049	+13,2
Pensionen	11 902	+4,4	1 772	+14,8	35 045	+10,3	8 785	+30,4
Hotels garnis	425 619	+4,8	101 173	+5,3	753 142	+5,3	209 061	+5,7
Erholungs-, Ferien-, Schulungsheime	110 486	+8,0	2 338	+9,7	346 234	+0,2	8 266	-26,3
Ferienhäuser, -wohnungen, -zentren	20 095	+6,0	3 096	+53,0	75 853	+15,9	15 240	+64,6
Hütten, Jugendherbergen u. Ä.	57 450	+2,6	8 384	+5,9	108 940	+1,7	16 763	+2,5
Vorsorge- und Reha-Kliniken	6 194	+2,7	22	-67,2	167 741	+0,7	1 079	-40,4
Campingplätze	10 421	-8,0	1 762	+1,3	22 029	-5,4	3 637	-0,5
<b>Nordrhein-Westfalen</b>	<b>1 953 984</b>	<b>+3,9</b>	<b>426 573</b>	<b>+6,5</b>	<b>4 089 178</b>	<b>+3,3</b>	<b>846 973</b>	<b>+5,7</b>
<b>Hotels</b>	<b>1 163 435</b>	<b>+3,9</b>	<b>292 607</b>	<b>+6,9</b>	<b>1 901 154</b>	<b>+4,0</b>	<b>525 004</b>	<b>+5,9</b>
<b>Gasthöfe</b>	<b>22 880</b>	<b>+8,4</b>	<b>2 657</b>	<b>-3,1</b>	<b>48 458</b>	<b>+9,3</b>	<b>8 052</b>	<b>+5,3</b>
<b>Pensionen</b>	<b>20 745</b>	<b>+1,6</b>	<b>2 539</b>	<b>+11,4</b>	<b>62 501</b>	<b>+2,2</b>	<b>11 391</b>	<b>+17,9</b>
<b>Hotels garnis</b>	<b>453 176</b>	<b>+4,5</b>	<b>106 061</b>	<b>+5,3</b>	<b>804 406</b>	<b>+4,7</b>	<b>220 463</b>	<b>+5,0</b>
<b>Erholungs-, Ferien-, Schulungsheime</b>	<b>143 389</b>	<b>+4,4</b>	<b>2 747</b>	<b>+7,3</b>	<b>434 454</b>	<b>-0,2</b>	<b>9 582</b>	<b>-23,7</b>
<b>Ferienhäuser, -wohnungen, -zentren</b>	<b>34 088</b>	<b>+5,2</b>	<b>8 175</b>	<b>+23,2</b>	<b>141 635</b>	<b>+12,8</b>	<b>47 491</b>	<b>+24,0</b>
<b>Hütten, Jugendherbergen u. Ä.</b>	<b>79 976</b>	<b>+2,8</b>	<b>9 108</b>	<b>+1,8</b>	<b>154 173</b>	<b>+3,8</b>	<b>18 241</b>	<b>-0,4</b>
<b>Vorsorge- und Reha-Kliniken</b>	<b>21 323</b>	<b>+2,8</b>	<b>57</b>	<b>-52,1</b>	<b>510 535</b>	<b>+0,1</b>	<b>1 423</b>	<b>-61,3</b>
<b>Campingplätze</b>	<b>14 972</b>	<b>-13,0</b>	<b>2 622</b>	<b>-5,4</b>	<b>31 862</b>	<b>-13,5</b>	<b>5 326</b>	<b>-8,2</b>

Anmerkungen Seite 9

## 2.3 Kapazität und Leistung der Beherbergungsstätten nach Reisegebieten und Betriebsarten

November 2016

Reisegebiet Betriebsart	Betriebe		Betten			Mittlere Aufenthaltsdauer <sup>3)</sup>	
	geöffnete	Veränderung <sup>1)</sup>	angebotene	Veränderung <sup>1)</sup>	mittlere Auslastung <sup>2)</sup>	aller Gäste	ausländischer Gäste
<b>Eifel und Region Aachen</b>	<b>410</b>	<b>+1,0</b>	<b>19 327</b>	<b>+3,3</b>	<b>37,6</b>	<b>2,2</b>	<b>2,4</b>
Hotels	146	+0,7	6 684	+2,6	38,4	1,6	1,7
Gasthöfe	16	-11,1	302	-2,3	.	.	.
Pensionen	18	-10,0	260	-7,8	15,9	2,6	2,3
Hotels garnis	68	+1,5	3 377	+1,9	45,6	1,8	2,2
Erholungs-, Ferien-, Schulungsheime	45	-	2 411	-1,0	32,6	2,5	2,9
Ferienhäuser, -wohnungen, -zentren	45	+7,1	2 900	+3,1	.	.	.
Hütten, Jugendherbergen u. Ä.	30	+7,1	2 560	+16,6	27,3	2,0	1,8
Vorsorge- und Reha-Kliniken	7	-	833	-1,5	83,8	18,8	6,9
Campingplätze	35	+2,9	.	.	.	2,0	1,9
<b>Niederrhein</b>	<b>550</b>	<b>-0,5</b>	<b>28 264</b>	<b>+1,3</b>	<b>41,3</b>	<b>2,0</b>	<b>1,9</b>
Hotels	242	-1,2	15 610	+1,2	39,0	1,6	1,8
Gasthöfe	39	-9,3	784	-9,0	.	.	.
Pensionen	23	-8,0	575	-7,6	32,6	2,4	1,4
Hotels garnis	103	+2,0	4 314	+3,5	44,9	2,0	2,4
Erholungs-, Ferien-, Schulungsheime	28	-	2 894	+1,7	.	.	.
Ferienhäuser, -wohnungen, -zentren	38	+8,6	812	+7,1	33,0	4,4	4,9
Hütten, Jugendherbergen u. Ä.	22	+10,0	2 170	+7,7	38,0	2,1	2,2
Vorsorge- und Reha-Kliniken	7	-22,2	1 105	-8,8	97,2	27,2	34,2
Campingplätze	48	+2,1	.	.	.	2,1	1,8
<b>Münsterland</b>	<b>558</b>	<b>-2,6</b>	<b>25 701</b>	<b>-2,2</b>	<b>39,8</b>	<b>2,3</b>	<b>2,3</b>
Hotels	276	-3,8	12 782	-3,5	36,3	1,6	2,0
Gasthöfe	44	-2,2	731	-1,2	.	.	.
Pensionen	40	-2,4	1 037	-6,9	23,6	3,0	4,8
Hotels garnis	48	-4,0	2 302	+0,3	45,2	1,7	2,1
Erholungs-, Ferien-, Schulungsheime	47	-4,1	6 100	-2,5	.	.	.
Ferienhäuser, -wohnungen, -zentren	43	-4,4	993	-2,5	32,7	5,5	15,0
Hütten, Jugendherbergen u. Ä.	17	+13,3	1 195	+9,7	26,1	2,0	2,9
Vorsorge- und Reha-Kliniken	4	-	561	+10,9	82,9	21,7	-
Campingplätze	39	+5,4	.	.	.	2,7	2,2
<b>Teutoburger Wald</b>	<b>752</b>	<b>-0,1</b>	<b>38 538</b>	<b>+1,2</b>	<b>45,8</b>	<b>3,1</b>	<b>2,3</b>
Hotels	291	-0,7	15 578	+2,6	37,7	1,7	2,0
Gasthöfe	79	-2,5	1 278	-5,2	23,3	2,2	8,8
Pensionen	102	-3,8	2 508	-4,9	25,3	3,0	6,8
Hotels garnis	77	+1,3	3 871	+8,3	41,2	1,8	2,2
Erholungs-, Ferien-, Schulungsheime	50	+4,2	3 582	+2,2	35,9	2,6	3,2
Ferienhäuser, -wohnungen, -zentren	48	+6,7	1 329	+2,6	26,7	6,7	18,4
Hütten, Jugendherbergen u. Ä.	27	-12,9	1 896	-5,2	21,4	2,1	4,5
Vorsorge- und Reha-Kliniken	40	+5,3	8 496	-0,7	85,0	22,6	31,2
Campingplätze	38	+8,6	.	.	.	2,2	1,9
<b>Sauerland</b>	<b>819</b>	<b>-3,5</b>	<b>41 237</b>	<b>-0,7</b>	<b>34,7</b>	<b>2,9</b>	<b>2,9</b>
Hotels	264	-2,6	13 436	-1,4	36,6	2,0	2,4
Gasthöfe	115	-9,4	2 324	-7,3	19,8	2,1	2,6
Pensionen	109	-1,8	2 218	-1,4	.	.	.
Hotels garnis	39	+2,6	1 771	+7,2	.	.	.
Erholungs-, Ferien-, Schulungsheime	59	-3,3	5 221	+1,0	32,7	2,7	2,2
Ferienhäuser, -wohnungen, -zentren	128	-3,8	9 843	-0,3	27,0	3,3	4,1
Hütten, Jugendherbergen u. Ä.	44	-2,2	2 798	-0,7	14,9	2,1	1,7
Vorsorge- und Reha-Kliniken	23	-	3 626	-	.	.	.
Campingplätze	38	-5,0	.	.	.	.	.
<b>Siegerland-Wittgenstein</b>	<b>117</b>	<b>+2,6</b>	<b>4 787</b>	<b>+3,0</b>	<b>44,6</b>	<b>3,0</b>	<b>2,3</b>
Hotels	50	+4,2	2 029	+2,2	40,5	1,7	2,2
Gasthöfe	17	-	251	-1,2	29,3	2,4	3,2
Pensionen	12	-	179	-5,8	15,3	2,8	6,6
Hotels garnis	10	-	270	+4,2	37,2	1,5	2,3
Erholungs-, Ferien-, Schulungsheime	12	-	836	+9,7	28,7	2,7	3,8
Ferienhäuser, -wohnungen, -zentren	5	+25,0	89	+39,1	22,1	3,8	9,0
Hütten, Jugendherbergen u. Ä.	2	-	84	-	.	.	.
Vorsorge- und Reha-Kliniken	6	-	1 049	-	80,9	25,4	3,0
Campingplätze	3	-	.	.	.	.	.

Anmerkungen Seite 9

# Noch: 2.3 Kapazität und Leistung der Beherbergungsstätten nach Reisegebieten und Betriebsarten

November 2016

Reisegebiet Betriebsart	Ankünfte				Übernachtungen			
	aller Gäste	Verände- rung <sup>1)</sup>	aus- ländischer Gäste	Verände- rung <sup>1)</sup>	aller Gäste	Verände- rung <sup>1)</sup>	aus- ländischer Gäste	Verände- rung <sup>1)</sup>
<b>Eifel und Region Aachen</b>	<b>99 994</b>	<b>+3,0</b>	<b>23 467</b>	<b>-3,1</b>	<b>220 990</b>	<b>+1,8</b>	<b>57 127</b>	<b>-4,4</b>
Hotels	46 344	+3,7	15 067	-3,6	76 301	+4,7	25 372	-5,4
Gasthöfe	.	.	.	.	.	.	.	.
Pensionen	468	-22,5	97	-2,0	1 221	-7,1	226	-
Hotels garnis	24 539	+1,6	4 659	+6,5	45 025	+0,2	10 346	-7,9
Erholungs-, Ferien-, Schulungsheime	9 574	+1,6	172	+17,8	23 564	-7,0	495	+11,0
Ferienhäuser, -wohnungen, -zentren	.	.	.	.	.	.	.	.
Hütten, Jugendherbergen u. Ä.	10 599	+11,8	410	-26,8	20 715	+14,5	729	-28,2
Vorsorge- und Reha-Kliniken	1 115	+18,0	29	+52,6	20 940	-4,0	199	-44,7
Campingplätze	2 446	-17,2	692	-14,4	4 850	-12,5	1 324	-14,7
<b>Niederrhein</b>	<b>180 373</b>	<b>+7,0</b>	<b>39 345</b>	<b>+6,6</b>	<b>358 594</b>	<b>+7,0</b>	<b>76 371</b>	<b>+8,9</b>
Hotels	112 510	+4,9	29 831	+3,6	182 670	+6,5	53 152	+7,5
Gasthöfe	.	.	.	.	.	.	.	.
Pensionen	2 359	+1,7	106	-0,9	5 627	+7,0	153	-20,3
Hotels garnis	29 463	+12,5	5 908	+15,4	58 091	+14,0	13 993	+9,9
Erholungs-, Ferien-, Schulungsheime	.	.	.	.	.	.	.	.
Ferienhäuser, -wohnungen, -zentren	1 840	+12,1	460	+47,0	8 046	+12,9	2 253	+73,8
Hütten, Jugendherbergen u. Ä.	11 831	+17,8	562	+27,7	24 356	+22,0	1 217	+46,8
Vorsorge- und Reha-Kliniken	1 183	+3,9	10	-44,4	32 217	-9,5	342	-70,9
Campingplätze	4 393	-8,8	1 021	-3,5	9 297	+1,1	1 873	-8,9
<b>Münsterland</b>	<b>138 048</b>	<b>+1,8</b>	<b>12 555</b>	<b>+4,1</b>	<b>311 979</b>	<b>+2,7</b>	<b>29 015</b>	<b>+12,8</b>
Hotels	85 949	+2,9	8 956	+2,5	139 022	+2,6	17 592	+7,9
Gasthöfe	.	.	.	.	.	.	.	.
Pensionen	2 481	-2,5	389	+64,1	7 332	+7,3	1 866	+101,7
Hotels garnis	18 251	+0,2	2 031	-0,5	31 223	+2,2	4 317	+0,8
Erholungs-, Ferien-, Schulungsheime	.	.	.	.	.	.	.	.
Ferienhäuser, -wohnungen, -zentren	1 758	+10,6	192	+24,7	9 706	+36,1	2 887	+36,3
Hütten, Jugendherbergen u. Ä.	4 643	-11,1	254	-14,8	9 145	-5,0	729	+52,5
Vorsorge- und Reha-Kliniken	643	+7,9	-	-	13 959	-0,2	-	-
Campingplätze	1 935	-24,0	451	+18,7	5 313	-34,7	994	+7,7
<b>Teutoburger Wald</b>	<b>174 501</b>	<b>+6,9</b>	<b>19 932</b>	<b>+13,5</b>	<b>532 349</b>	<b>+1,8</b>	<b>45 709</b>	<b>+3,1</b>
Hotels	103 065	+6,5	14 369	+13,3	175 853	+3,5	28 826	+8,8
Gasthöfe	4 054	+6,4	192	-26,4	8 921	+2,9	1 699	-10,5
Pensionen	6 338	+10,6	284	-2,7	18 968	-5,0	1 942	-9,9
Hotels garnis	27 303	+11,7	4 360	+29,0	47 805	+10,7	9 461	+16,3
Erholungs-, Ferien-, Schulungsheime	15 091	+9,6	158	-41,7	38 594	+10,3	508	-55,7
Ferienhäuser, -wohnungen, -zentren	1 578	+1,9	63	-32,3	10 631	+34,8	1 158	+37,5
Hütten, Jugendherbergen u. Ä.	5 924	-6,2	383	-9,5	12 183	-10,1	1 735	-9,0
Vorsorge- und Reha-Kliniken	9 558	+0,5	5	-78,3	215 892	-2,6	156	-88,5
Campingplätze	1 590	+21,7	118	-17,5	3 502	+5,5	224	-45,8
<b>Sauerland</b>	<b>146 005</b>	<b>-</b>	<b>21 666</b>	<b>+6,5</b>	<b>422 088</b>	<b>+3,4</b>	<b>61 754</b>	<b>+15,9</b>
Hotels	71 652	-0,3	13 871	-0,8	141 616	+2,6	33 788	+5,6
Gasthöfe	6 238	+4,8	865	-12,5	13 073	+7,2	2 259	-2,7
Pensionen	.	.	.	.	.	.	.	.
Hotels garnis	.	.	.	.	.	.	.	.
Erholungs-, Ferien-, Schulungsheime	18 899	-5,8	47	-20,3	51 221	-3,0	104	-58,2
Ferienhäuser, -wohnungen, -zentren	23 426	+5,3	5 065	+46,0	78 308	+11,8	20 835	+47,8
Hütten, Jugendherbergen u. Ä.	5 928	-7,1	40	-83,1	12 537	+0,9	67	-86,5
Vorsorge- und Reha-Kliniken	.	.	.	.	.	.	.	.
Campingplätze	.	.	.	.	.	.	.	.
<b>Siegerland-Wittgenstein</b>	<b>21 188</b>	<b>+9,3</b>	<b>4 020</b>	<b>+4,2</b>	<b>63 863</b>	<b>+12,3</b>	<b>9 301</b>	<b>+3,5</b>
Hotels	14 111	+3,5	3 571	+1,0	24 473	+0,2	7 911	-3,6
Gasthöfe	906	+38,1	110	+175,0	2 203	+41,8	348	+309,4
Pensionen	295	-7,8	10	+11,1	823	-9,0	66	+29,4
Hotels garnis	1 997	+32,3	226	-12,7	3 017	+31,7	513	+11,8
Erholungs-, Ferien-, Schulungsheime	2 678	+33,0	86	x	7 187	+49,2	328	x
Ferienhäuser, -wohnungen, -zentren	156	+60,8	14	x	590	+175,7	126	x
Hütten, Jugendherbergen u. Ä.	.	.	.	.	.	.	.	.
Vorsorge- und Reha-Kliniken	1 003	+2,9	3	-72,7	25 466	+18,2	9	-94,2
Campingplätze	.	.	.	.	.	.	.	.

Anmerkungen Seite 9

# Noch: 2.3 Kapazität und Leistung der Beherbergungsstätten nach Reisegebieten und Betriebsarten

November 2016

Reisegebiet Betriebsart	Betriebe		Betten			Mittlere Aufenthaltsdauer <sup>3)</sup>	
	geöffnete	Veränderung <sup>1)</sup>	angebotene	Veränderung <sup>1)</sup>	mittlere Auslastung <sup>2)</sup>	aller Gäste	ausländischer Gäste
<b>Bergisches Land</b>	<b>198</b>	<b>-1,5</b>	<b>10 725</b>	<b>+1,3</b>	<b>42,3</b>	<b>2,4</b>	<b>2,3</b>
Hotels	97	-1,0	4 657	+1,1	39,2	1,7	2,0
Gasthöfe	6	—	105	+8,2	15,9	2,3	1,2
Pensionen	8	+14,3	121	+11,0	32,1	3,0	6,1
Hotels garnis	20	-4,8	817	-8,7	.	.	.
Erholungs-, Ferien-, Schulungsheime	35	-5,4	2 678	-5,4	34,1	1,9	2,7
Ferienhäuser, -wohnungen, -zentren	5	—	126	-4,5	.	.	.
Hütten, Jugendherbergen u. Ä.	11	+22,2	965	+45,6	25,0	2,0	2,8
Vorsorge- und Reha-Kliniken	8	—	1 256	—	90,6	23,6	48,0
Campingplätze	8	-20,0	.	.	.	.	.
<b>Bonn und Rhein-Sieg-Kreis</b>	<b>242</b>	<b>-2,8</b>	<b>18 710</b>	<b>+2,5</b>	<b>43,5</b>	<b>1,8</b>	<b>2,0</b>
Hotels	108	—	10 234	+6,7	42,4	1,6	1,7
Gasthöfe	21	+5,0	408	+5,7	24,7	2,2	2,0
Pensionen	6	—	159	-5,9	.	.	.
Hotels garnis	68	-2,9	3 759	-3,2	46,0	1,9	2,4
Erholungs-, Ferien-, Schulungsheime	23	-11,5	3 056	-2,1	43,7	2,6	4,0
Ferienhäuser, -wohnungen, -zentren	5	-28,6	159	-10,2	17,1	2,7	3,3
Hütten, Jugendherbergen u. Ä.	4	—	652	—	38,1	1,9	2,1
Vorsorge- und Reha-Kliniken	3	—	283	—	99,9	34,0	—
Campingplätze	4	-20,0	.	.	.	.	.
<b>Köln und Rhein-Erft-Kreis</b>	<b>404</b>	<b>-0,7</b>	<b>39 407</b>	<b>-0,5</b>	<b>52,5</b>	<b>1,8</b>	<b>1,9</b>
Hotels	159	—	22 189	-0,1	50,3	1,6	1,7
Gasthöfe	15	-6,3	277	-3,8	26,0	2,0	2,2
Pensionen	12	-14,3	325	-13,6	61,8	3,5	4,8
Hotels garnis	175	-1,1	12 499	+2,2	.	.	.
Erholungs-, Ferien-, Schulungsheime	14	+7,7	1 902	-16,4	74,1	6,2	17,5
Ferienhäuser, -wohnungen, -zentren	8	+14,3	157	+4,0	53,1	7,1	11,3
Hütten, Jugendherbergen u. Ä.	11	—	1 748	+0,9	42,9	1,8	1,8
Vorsorge- und Reha-Kliniken	4	—	310	-1,3	.	.	.
Campingplätze	6	—	.	.	.	1,7	2,8
<b>Düsseldorf und Kreis Mettmann</b>	<b>319</b>	<b>-0,9</b>	<b>33 682</b>	<b>+1,2</b>	<b>50,7</b>	<b>1,7</b>	<b>1,8</b>
Hotels	120	-3,2	20 186	-1,6	49,8	1,6	1,7
Gasthöfe	4	—	69	+3,0	.	.	.
Pensionen	3	-25,0	47	-36,5	21,9	2,0	1,8
Hotels garnis	177	+1,1	11 771	+6,7	53,6	1,8	2,1
Erholungs-, Ferien-, Schulungsheime	7	—	825	-0,7	.	.	.
Ferienhäuser, -wohnungen, -zentren	3	—	39	—	64,2	4,0	5,6
Hütten, Jugendherbergen u. Ä.	4	—	745	+4,2	36,9	1,8	1,7
Vorsorge- und Reha-Kliniken	—	—	—	—	—	—	—
Campingplätze	1	—	.	.	.	.	.
<b>Ruhrgebiet</b>	<b>565</b>	<b>-2,2</b>	<b>41 132</b>	<b>-0,1</b>	<b>48,2</b>	<b>1,9</b>	<b>1,8</b>
Hotels	266	-1,8	21 925	+0,7	47,5	1,6	1,8
Gasthöfe	25	-3,8	431	-4,4	28,1	2,1	2,2
Pensionen	16	-5,9	351	-4,4	47,3	3,0	2,5
Hotels garnis	139	-2,8	9 092	-0,8	48,5	1,7	1,8
Erholungs-, Ferien-, Schulungsheime	39	-4,9	4 525	-3,8	44,9	2,8	1,8
Ferienhäuser, -wohnungen, -zentren	11	—	267	+5,1	33,7	7,5	4,7
Hütten, Jugendherbergen u. Ä.	29	—	2 818	+3,8	33,0	1,8	1,9
Vorsorge- und Reha-Kliniken	9	—	1 723	-0,1	97,6	29,3	90,5
Campingplätze	31	—	.	.	.	1,7	1,7
<b>Bergisches Städtedreieck</b>	<b>78</b>	<b>+1,3</b>	<b>5 139</b>	<b>+2,4</b>	<b>45,4</b>	<b>2,3</b>	<b>2,0</b>
Hotels	40	-2,4	2 383	-5,4	43,8	1,8	1,8
Gasthöfe	1	—	10	—	.	.	.
Pensionen	1	x	40	x	.	.	.
Hotels garnis	21	—	1 345	+0,1	44,1	1,9	2,3
Erholungs-, Ferien-, Schulungsheime	7	—	710	-1,3	44,0	4,5	2,3
Ferienhäuser, -wohnungen, -zentren	1	-50,0	32	-23,8	.	.	.
Hütten, Jugendherbergen u. Ä.	4	+100,0	293	+396,6	.	.	.
Vorsorge- und Reha-Kliniken	2	—	326	—	.	.	.
Campingplätze	1	—	.	.	.	.	.
<b>Nordrhein-Westfalen</b>	<b>5 012</b>	<b>-1,4</b>	<b>306 649</b>	<b>+0,5</b>	<b>44,3</b>	<b>2,1</b>	<b>2,0</b>
Hotels	2 059	-1,5	147 693	+0,3	43,2	1,6	1,8
Gasthöfe	382	-5,4	6 970	-4,8	23,6	2,1	3,0
Pensionen	350	-3,6	7 820	-4,5	26,8	3,0	4,5
Hotels garnis	945	-0,4	55 188	+2,5	48,7	1,8	2,1
Erholungs-, Ferien-, Schulungsheime	366	-2,1	34 740	-2,0	41,8	3,0	3,5
Ferienhäuser, -wohnungen, -zentren	340	+0,3	16 746	+0,8	28,5	4,2	5,8
Hütten, Jugendherbergen u. Ä.	205	+2,5	17 924	+7,1	28,8	1,9	2,0
Vorsorge- und Reha-Kliniken	113	—	19 568	-0,7	87,2	23,9	25,0
Campingplätze	252	+0,8	.	.	.	2,1	2,0

Anmerkungen Seite 9

# Noch: 2.3 Kapazität und Leistung der Beherbergungsstätten nach Reisegebieten und Betriebsarten

November 2016

Reisegebiet Betriebsart	Ankünfte				Übernachtungen			
	aller Gäste	Verände- rung <sup>1)</sup>	aus- ländischer Gäste	Verände- rung <sup>1)</sup>	aller Gäste	Verände- rung <sup>1)</sup>	aus- ländischer Gäste	Verände- rung <sup>1)</sup>
<b>Bergisches Land</b>	<b>56 893</b>	<b>+4,0</b>	<b>8 056</b>	<b>+10,6</b>	<b>136 307</b>	<b>+4,4</b>	<b>18 263</b>	<b>+23,1</b>
Hotels	32 091	+5,7	6 597	+14,4	54 609	+9,5	13 450	+25,5
Gasthöfe	218	-46,4	5	-91,2	501	-48,9	6	-95,3
Pensionen	387	+1,8	57	+62,9	1 165	+31,6	349	+44,2
Hotels garnis	.	.	.	.	.	.	.	.
Erholungs-, Ferien-, Schulungsheime	14 344	+5,4	542	-19,7	27 360	+5,6	1 444	+2,0
Ferienhäuser, -wohnungen, -zentren	.	.	.	.	.	.	.	.
Hütten, Jugendherbergen u. Ä.	3 622	+19,5	47	+104,3	7 235	+28,5	132	+288,2
Vorsorge- und Reha-Kliniken	1 446	+2,0	4	-	34 145	-4,3	192	-22,3
Campingplätze	.	.	.	.	.	.	.	.
<b>Bonn und Rhein-Sieg-Kreis</b>	<b>132 323</b>	<b>+3,0</b>	<b>19 541</b>	<b>+13,6</b>	<b>244 407</b>	<b>+0,5</b>	<b>38 689</b>	<b>+9,7</b>
Hotels	83 114	+6,3	13 927	+16,8	130 283	+1,2	23 980	+11,8
Gasthöfe	1 368	+23,7	87	+27,9	3 018	+35,8	171	+27,6
Pensionen	.	.	.	.	.	.	.	.
Hotels garnis	27 453	-1,5	4 760	+9,1	51 851	-2,8	11 326	+10,3
Erholungs-, Ferien-, Schulungsheime	15 420	-1,7	450	-24,7	40 035	-5,2	1 801	-14,6
Ferienhäuser, -wohnungen, -zentren	300	-4,2	29	-58,6	814	-16,3	95	-54,8
Hütten, Jugendherbergen u. Ä.	3 923	-4,9	231	+51,0	7 445	-3,9	492	+60,3
Vorsorge- und Reha-Kliniken	249	-	-	-100,0	8 478	+85,6	208	+264,9
Campingplätze	.	.	.	.	.	.	.	.
<b>Köln und Rhein-Erft-Kreis</b>	<b>349 536</b>	<b>+3,3</b>	<b>100 098</b>	<b>+4,8</b>	<b>620 082</b>	<b>+2,3</b>	<b>186 796</b>	<b>+3,5</b>
Hotels	207 668	+4,1	65 194	+7,5	332 250	+5,1	111 840	+6,4
Gasthöfe	1 069	+3,2	70	-43,1	2 160	+6,6	153	-39,3
Pensionen	1 714	-10,5	814	-0,9	6 029	-2,6	3 917	+14,9
Hotels garnis	.	.	.	.	.	.	.	.
Erholungs-, Ferien-, Schulungsheime	6 807	+46,5	142	x	42 306	-6,3	2 490	-34,9
Ferienhäuser, -wohnungen, -zentren	350	+14,0	136	+61,9	2 499	+3,8	1 537	+4,8
Hütten, Jugendherbergen u. Ä.	12 797	-6,7	4 532	-0,4	22 500	-12,5	8 197	-10,9
Vorsorge- und Reha-Kliniken	.	.	.	.	.	.	.	.
Campingplätze	1 606	-27,6	62	-61,3	2 730	-27,0	172	-36,1
<b>Düsseldorf und Kreis Mettmann</b>	<b>305 993</b>	<b>+4,6</b>	<b>117 387</b>	<b>+9,5</b>	<b>511 774</b>	<b>+5,5</b>	<b>212 660</b>	<b>+7,7</b>
Hotels	193 750	+3,2	80 341	+10,3	301 359	+4,0	134 852	+7,3
Gasthöfe	.	.	.	.	.	.	.	.
Pensionen	155	-	70	-12,5	309	-23,1	129	-21,3
Hotels garnis	103 249	+8,3	36 150	+8,0	188 922	+8,9	75 602	+8,1
Erholungs-, Ferien-, Schulungsheime	.	.	.	.	.	.	.	.
Ferienhäuser, -wohnungen, -zentren	188	-45,8	79	-37,8	751	+16,8	441	+247,2
Hütten, Jugendherbergen u. Ä.	4 606	-13,7	673	+2,0	8 255	-6,7	1 177	+12,6
Vorsorge- und Reha-Kliniken	-	-	-	-	-	-	-	-
Campingplätze	.	.	.	.	.	.	.	.
<b>Ruhrgebiet</b>	<b>318 693</b>	<b>+4,3</b>	<b>55 214</b>	<b>+4,6</b>	<b>596 794</b>	<b>+3,2</b>	<b>100 756</b>	<b>+1,0</b>
Hotels	195 642	+4,0	37 158	+5,2	311 439	+3,8	67 371	+1,9
Gasthöfe	1 747	+18,3	152	+21,6	3 628	+19,9	332	+18,6
Pensionen	1 656	+3,6	87	-16,3	4 979	+34,7	217	-10,0
Hotels garnis	79 410	+4,5	15 432	+0,9	132 152	+4,4	28 146	+1,8
Erholungs-, Ferien-, Schulungsheime	21 471	+0,9	238	+27,3	60 913	-8,6	423	-74,9
Ferienhäuser, -wohnungen, -zentren	362	+24,0	17	+112,5	2 698	+1,7	80	-79,6
Hütten, Jugendherbergen u. Ä.	15 139	+9,1	1 961	+22,5	27 842	+8,7	3 729	+24,5
Vorsorge- und Reha-Kliniken	1 720	+0,2	2	-92,6	50 469	+6,3	181	+81,0
Campingplätze	1 546	+26,6	167	+34,7	2 674	-0,4	277	-13,2
<b>Bergisches Städtedreieck</b>	<b>30 437</b>	<b>+0,3</b>	<b>5 292</b>	<b>-4,8</b>	<b>69 951</b>	<b>-1,6</b>	<b>10 532</b>	<b>-7,9</b>
Hotels	17 539	-1,6	3 725	-6,0	31 279	-1,3	6 870	-4,8
Gasthöfe	.	.	.	.	.	.	.	.
Pensionen	.	.	.	.	.	.	.	.
Hotels garnis	9 210	-6,1	1 500	-1,4	17 813	-10,6	3 504	-11,7
Erholungs-, Ferien-, Schulungsheime	2 081	-3,7	52	+13,0	9 365	-4,1	121	+0,8
Ferienhäuser, -wohnungen, -zentren	.	.	.	.	.	.	.	.
Hütten, Jugendherbergen u. Ä.	.	.	.	.	.	.	.	.
Vorsorge- und Reha-Kliniken	.	.	.	.	.	.	.	.
Campingplätze	.	.	.	.	.	.	.	.
<b>Nordrhein-Westfalen</b>	<b>1 953 984</b>	<b>+3,9</b>	<b>426 573</b>	<b>+6,5</b>	<b>4 089 178</b>	<b>+3,3</b>	<b>846 973</b>	<b>+5,7</b>
Hotels	1 163 435	+3,9	292 607	+6,9	1 901 154	+4,0	525 004	+5,9
Gasthöfe	22 880	+8,4	2 657	-3,1	48 458	+9,3	8 052	+5,3
Pensionen	20 745	+1,6	2 539	+11,4	62 501	+2,2	11 391	+17,9
Hotels garnis	453 176	+4,5	106 061	+5,3	804 406	+4,7	220 463	+5,0
Erholungs-, Ferien-, Schulungsheime	143 389	+4,4	2 747	+7,3	434 454	-0,2	9 582	-23,7
Ferienhäuser, -wohnungen, -zentren	34 088	+5,2	8 175	+23,2	141 635	+12,8	47 491	+24,0
Hütten, Jugendherbergen u. Ä.	79 976	+2,8	9 108	+1,8	154 173	+3,8	18 241	-0,4
Vorsorge- und Reha-Kliniken	21 323	+2,8	57	-52,1	510 535	+0,1	1 423	-61,3
Campingplätze	14 972	-13,0	2 622	-5,4	31 862	-13,5	5 326	-8,2

Anmerkungen Seite 9



## 2.4 Leistung der Beherbergungsstätten nach Reisegebieten und Herkunftsländern

November 2016

Reisegebiet Herkunftsland (ständiger Wohnsitz)	Ankünfte		Übernachtungen			Mittlere Aufenthalts- dauer <sup>3)</sup>
	aller Gäste	Verän- derung <sup>1)</sup>	aller Gäste	Verän- derung <sup>1)</sup>	Anteil <sup>2)</sup>	
<b>Eifel und Region Aachen</b>	<b>99 994</b>	<b>+3,0</b>	<b>220 990</b>	<b>+1,8</b>	<b>100</b>	<b>2,2</b>
<b>Bundesrepublik Deutschland</b>	<b>76 527</b>	<b>+5,0</b>	<b>163 863</b>	<b>+4,2</b>	<b>74,1</b>	<b>2,1</b>
<b>Ausland</b>	<b>23 467</b>	<b>-3,1</b>	<b>57 127</b>	<b>-4,4</b>	<b>25,9</b>	<b>2,4</b>
<b>Europa</b>	<b>18 977</b>	<b>-1,0</b>	<b>47 795</b>	<b>-1,4</b>	<b>83,7</b>	<b>2,5</b>
EU-Länder	17 664	-0,5	45 078	-0,8	78,9	2,6
Belgien	6 089	-2,2	15 679	-4,1	27,4	2,6
Bulgarien	45	+45,2	111	-35,5	0,2	2,5
Dänemark	110	+48,6	174	+34,9	0,3	1,6
Estland	4	-63,6	4	-71,4	-	1,0
Finnland	98	-23,4	245	+7,5	0,4	2,5
Frankreich	1 724	+26,9	2 637	+26,2	4,6	1,5
Griechenland	38	-41,5	145	-15,2	0,3	3,8
Republik Irland	158	+38,6	247	+24,7	0,4	1,6
Italien	536	+10,7	898	-24,3	1,6	1,7
Kroatien	46	+58,6	205	+225,4	0,4	4,5
Lettland	12	+50,0	20	-	-	1,7
Litauen	17	+6,3	25	+8,7	-	1,5
Luxemburg	250	-10,1	475	-7,4	0,8	1,9
Malta	6	-53,8	10	-66,7	-	1,7
Niederlande	4 865	-7,6	15 951	-4,1	27,9	3,3
Österreich	491	-15,1	982	+2,6	1,7	2,0
Polen	408	-9,9	1 919	+50,3	3,4	4,7
Portugal	84	+25,4	128	-36,9	0,2	1,5
Rumänien	159	+54,4	336	+2,1	0,6	2,1
Schweden	204	+19,3	293	+5,8	0,5	1,4
Slowakische Republik	27	-10,0	127	+119,0	0,2	4,7
Slowenien	35	-27,1	90	-38,8	0,2	2,6
Spanien	390	+26,6	728	+23,4	1,3	1,9
Tschechische Republik	165	+42,2	263	+31,5	0,5	1,6
Ungarn	120	+42,9	507	+181,7	0,9	4,2
Vereinigtes Königreich	1 567	-6,2	2 801	-14,4	4,9	1,8
Zypern	16	+14,3	78	-33,3	0,1	4,9
Island	5	+25,0	7	-12,5	-	1,4
Norwegen	70	+34,6	118	+34,1	0,2	1,7
Russland	266	-16,6	610	-36,7	1,1	2,3
Schweiz	564	-13,0	975	+0,5	1,7	1,7
Türkei	231	+5,0	604	+1,3	1,1	2,6
Ukraine	88	+282,6	145	+137,7	0,3	1,6
sonstige europäische Länder	89	-41,4	258	-27,7	0,5	2,9
<b>Afrika</b>	<b>98</b>	<b>-30,5</b>	<b>314</b>	<b>-18,0</b>	<b>0,5</b>	<b>3,2</b>
Republik Südafrika	17	-22,7	39	-57,1	0,1	2,3
sonstige afrikanische Länder	81	-31,9	275	-5,8	0,5	3,4
<b>Asien</b>	<b>1 684</b>	<b>-10,2</b>	<b>4 525</b>	<b>-7,2</b>	<b>7,9</b>	<b>2,7</b>
Arabische Golfstaaten	360	-44,8	1 247	-38,0	2,2	3,5
Volksrepublik China und Hongkong	383	-15,5	1 004	-2,6	1,8	2,6
Indien	116	+107,1	677	+57,8	1,2	5,8
Israel	27	-48,1	78	-28,4	0,1	2,9
Japan	377	+31,4	475	+11,5	0,8	1,3
Südkorea	110	-14,7	174	-28,1	0,3	1,6
Taiwan	123	+51,9	257	+62,7	0,4	2,1
sonstige asiatische Länder	188	+13,9	613	+30,1	1,1	3,3
<b>Amerika</b>	<b>1 099</b>	<b>-4,0</b>	<b>2 139</b>	<b>-1,6</b>	<b>3,7</b>	<b>1,9</b>
Kanada	95	+31,9	259	+86,3	0,5	2,7
USA	837	-5,6	1 525	-4,2	2,7	1,8
sonstige nordamerikanische Länder	6	-14,3	14	-73,1	-	2,3
Mittelamerika und Karibik	25	-16,7	46	-9,8	0,1	1,8
Brasilien	93	+25,7	210	+38,2	0,4	2,3
sonstige südamerikanische Länder	43	-42,7	85	-54,8	0,1	2,0
<b>Australien</b>	<b>39</b>	<b>-50,0</b>	<b>68</b>	<b>-41,4</b>	<b>0,1</b>	<b>1,7</b>
<b>Neuseeland und Ozeanien</b>	<b>19</b>	<b>-34,5</b>	<b>31</b>	<b>-24,4</b>	<b>0,1</b>	<b>1,6</b>
<b>Ohne Angabe</b>	<b>1 551</b>	<b>-12,9</b>	<b>2 255</b>	<b>-39,3</b>	<b>3,9</b>	<b>1,5</b>

1) Veränderung gegenüber dem Vorjahreszeitraum in % – 2) Bei Übernachtungen von Gästen aus der Bundesrepublik Deutschland und dem Ausland: Anteil an allen Übernachtungen im Bundesgebiet; sonst: Anteil an allen Übernachtungen am Ausland zusammen. – 3) mittlere Aufenthaltsdauer in Tagen = Übernachtungen/ Ankünfte



## Noch: 2.4 Leistung der Beherbergungsstätten nach Reisegebieten und Herkunftsländern

November 2016

Reisegebiet Herkunftsland (ständiger Wohnsitz)	Ankünfte		Übernachtungen			Mittlere Aufenthalts- dauer <sup>3)</sup>
	aller Gäste	Verän- derung <sup>1)</sup>	aller Gäste	Verän- derung <sup>1)</sup>	Anteil <sup>2)</sup>	
<b>Niederrhein</b>	<b>180 373</b>	<b>+7,0</b>	<b>358 594</b>	<b>+7,0</b>	<b>100</b>	<b>2,0</b>
<b>Bundesrepublik Deutschland</b>	<b>141 028</b>	<b>+7,1</b>	<b>282 223</b>	<b>+6,5</b>	<b>78,7</b>	<b>2,0</b>
<b>Ausland</b>	<b>39 345</b>	<b>+6,6</b>	<b>76 371</b>	<b>+8,9</b>	<b>21,3</b>	<b>1,9</b>
<b>Europa</b>	<b>30 244</b>	<b>+5,3</b>	<b>56 827</b>	<b>+9,5</b>	<b>74,4</b>	<b>1,9</b>
EU-Länder	26 839	+3,5	50 438	+7,6	66,0	1,9
Belgien	2 724	-11,5	4 324	-16,0	5,7	1,6
Bulgarien	96	+23,1	247	+30,0	0,3	2,6
Dänemark	466	+30,2	780	+50,0	1,0	1,7
Estland	125	+58,2	194	+41,6	0,3	1,6
Finnland	257	-1,9	468	-12,5	0,6	1,8
Frankreich	1 785	+0,9	2 990	-1,1	3,9	1,7
Griechenland	229	+69,6	675	+158,6	0,9	2,9
Republik Irland	170	+11,1	297	+16,0	0,4	1,7
Italien	2 017	+14,5	4 355	+34,1	5,7	2,2
Kroatien	75	+50,0	140	-13,6	0,2	1,9
Lettland	45	-18,2	94	+20,5	0,1	2,1
Litauen	96	+21,5	230	+37,7	0,3	2,4
Luxemburg	268	+6,3	363	-4,5	0,5	1,4
Malta	18	+28,6	30	+20,0	-	1,7
Niederlande	9 107	-7,4	14 483	-8,1	19,0	1,6
Österreich	1 299	+17,5	2 704	+23,9	3,5	2,1
Polen	1 753	+22,2	5 127	+19,6	6,7	2,9
Portugal	204	+52,2	415	+59,0	0,5	2,0
Rumänien	304	+3,4	687	+13,7	0,9	2,3
Schweden	492	+48,2	743	+43,7	1,0	1,5
Slowakische Republik	210	+18,6	541	+0,2	0,7	2,6
Slowenien	135	+27,4	348	+19,6	0,5	2,6
Spanien	1 155	+19,6	2 300	+34,5	3,0	2,0
Tschechische Republik	599	+24,3	1 438	+18,6	1,9	2,4
Ungarn	336	+22,2	1 160	+11,5	1,5	3,5
Vereinigtes Königreich	2 854	+8,1	5 220	+22,1	6,8	1,8
Zypern	20	-	85	+60,4	0,1	4,3
Island	24	+9,1	52	+23,8	0,1	2,2
Norwegen	230	+20,4	398	+10,6	0,5	1,7
Russland	474	+4,9	983	+1,0	1,3	2,1
Schweiz	1 344	+5,4	2 344	+15,2	3,1	1,7
Türkei	570	+14,7	1 407	+44,2	1,8	2,5
Ukraine	184	+119,0	306	+85,5	0,4	1,7
sonstige europäische Länder	579	+108,3	899	+90,5	1,2	1,6
<b>Afrika</b>	<b>190</b>	<b>-31,2</b>	<b>441</b>	<b>-26,5</b>	<b>0,6</b>	<b>2,3</b>
Republik Südafrika	36	-52,6	69	-33,7	0,1	1,9
sonstige afrikanische Länder	154	-23,0	372	-25,0	0,5	2,4
<b>Asien</b>	<b>3 362</b>	<b>+16,1</b>	<b>8 131</b>	<b>+5,7</b>	<b>10,6</b>	<b>2,4</b>
Arabische Golfstaaten	205	+1,0	682	-58,4	0,9	3,3
Volksrepublik China und Hongkong	1 707	+44,9	3 766	+51,4	4,9	2,2
Indien	173	-4,4	608	-2,4	0,8	3,5
Israel	163	-18,5	346	+7,5	0,5	2,1
Japan	414	+18,3	935	+8,3	1,2	2,3
Südkorea	127	-50,4	340	-47,7	0,4	2,7
Taiwan	62	+12,7	134	-2,9	0,2	2,2
sonstige asiatische Länder	511	+8,3	1 320	+36,5	1,7	2,6
<b>Amerika</b>	<b>1 902</b>	<b>+6,2</b>	<b>3 791</b>	<b>+1,9</b>	<b>5,0</b>	<b>2,0</b>
Kanada	121	-16,6	269	-14,9	0,4	2,2
USA	1 526	+8,3	2 939	+8,4	3,8	1,9
sonstige nordamerikanische Länder	12	-25,0	24	-17,2	-	2,0
Mittelamerika und Karibik	72	+7,5	136	-23,2	0,2	1,9
Brasilien	71	+4,4	197	-7,1	0,3	2,8
sonstige südamerikanische Länder	100	+16,3	226	-18,4	0,3	2,3
<b>Australien</b>	<b>85</b>	<b>-15,0</b>	<b>138</b>	<b>-22,0</b>	<b>0,2</b>	<b>1,6</b>
<b>Neuseeland und Ozeanien</b>	<b>44</b>	<b>+46,7</b>	<b>75</b>	<b>+108,3</b>	<b>0,1</b>	<b>1,7</b>
<b>Ohne Angabe</b>	<b>3 518</b>	<b>+13,8</b>	<b>6 968</b>	<b>+15,4</b>	<b>9,1</b>	<b>2,0</b>

## Noch: 2.4 Leistung der Beherbergungsstätten nach Reisegebieten und Herkunftsländern

November 2016

Reisegebiet Herkunftsland (ständiger Wohnsitz)	Ankünfte		Übernachtungen			Mittlere Aufenthalts- dauer <sup>3)</sup>
	aller Gäste	Verän- derung <sup>1)</sup>	aller Gäste	Verän- derung <sup>1)</sup>	Anteil <sup>2)</sup>	
<b>Münsterland</b>	<b>138 048</b>	<b>+1,8</b>	<b>311 979</b>	<b>+2,7</b>	<b>100</b>	<b>2,3</b>
<b>Bundesrepublik Deutschland</b>	<b>125 493</b>	<b>+1,5</b>	<b>282 964</b>	<b>+1,7</b>	<b>90,7</b>	<b>2,3</b>
<b>Ausland</b>	<b>12 555</b>	<b>+4,1</b>	<b>29 015</b>	<b>+12,8</b>	<b>9,3</b>	<b>2,3</b>
<b>Europa</b>	<b>10 421</b>	<b>+7,1</b>	<b>24 107</b>	<b>+16,7</b>	<b>83,1</b>	<b>2,3</b>
EU-Länder	9 021	+7,9	21 064	+18,1	72,6	2,3
Belgien	592	+4,4	924	-13,6	3,2	1,6
Bulgarien	44	+46,7	599	+147,5	2,1	13,6
Dänemark	314	-3,4	565	-14,5	1,9	1,8
Estland	9	-30,8	13	-31,6	-	1,4
Finnland	112	+62,3	162	+60,4	0,6	1,4
Frankreich	511	-2,1	849	+11,9	2,9	1,7
Griechenland	53	+10,4	141	-17,1	0,5	2,7
Republik Irland	77	+10,0	181	+32,1	0,6	2,4
Italien	466	+14,5	827	+7,1	2,9	1,8
Kroatien	30	-31,8	437	+249,6	1,5	14,6
Lettland	18	+38,5	24	+26,3	0,1	1,3
Litauen	23	-17,9	51	+10,9	0,2	2,2
Luxemburg	123	-22,6	203	-13,2	0,7	1,7
Malta	1	x	1	x	-	1,0
Niederlande	3 538	+10,2	5 442	-5,7	18,8	1,5
Österreich	550	+10,9	1 057	+24,1	3,6	1,9
Polen	835	+9,7	3 863	+19,1	13,3	4,6
Portugal	44	+57,1	89	+89,4	0,3	2,0
Rumänien	105	+19,3	1 859	+311,3	6,4	17,7
Schweden	239	-3,6	392	-1,5	1,4	1,6
Slowakische Republik	52	+30,0	390	+10,2	1,3	7,5
Slowenien	38	-15,6	75	-43,2	0,3	2,0
Spanien	318	+22,8	742	+56,2	2,6	2,3
Tschechische Republik	226	+65,0	725	+79,5	2,5	3,2
Ungarn	108	+36,7	429	+95,9	1,5	4,0
Vereinigtes Königreich	594	-11,9	1 022	-9,2	3,5	1,7
Zypern	1	-	2	-	-	2,0
Island	3	-40,0	7	-36,4	-	2,3
Norwegen	125	+13,6	196	+26,5	0,7	1,6
Russland	230	-21,5	588	-5,8	2,0	2,6
Schweiz	606	+0,5	1 084	+2,1	3,7	1,8
Türkei	117	+36,0	186	+8,1	0,6	1,6
Ukraine	89	+21,9	226	+36,1	0,8	2,5
sonstige europäische Länder	230	+13,9	756	+17,9	2,6	3,3
<b>Afrika</b>	<b>54</b>	<b>+8,0</b>	<b>192</b>	<b>-12,3</b>	<b>0,7</b>	<b>3,6</b>
Republik Südafrika	21	+10,5	79	+71,7	0,3	3,8
sonstige afrikanische Länder	33	+6,5	113	-34,7	0,4	3,4
<b>Asien</b>	<b>533</b>	<b>-16,8</b>	<b>1 156</b>	<b>-29,3</b>	<b>4,0</b>	<b>2,2</b>
Arabische Golfstaaten	96	+24,7	204	+5,7	0,7	2,1
Volksrepublik China und Hongkong	180	-29,4	347	-37,7	1,2	1,9
Indien	46	+109,1	90	-23,1	0,3	2,0
Israel	29	-37,0	112	-18,8	0,4	3,9
Japan	84	-30,0	152	-36,9	0,5	1,8
Südkorea	19	+171,4	26	+13,0	0,1	1,4
Taiwan	18	+157,1	32	+146,2	0,1	1,8
sonstige asiatische Länder	61	-43,0	193	-45,5	0,7	3,2
<b>Amerika</b>	<b>587</b>	<b>+11,6</b>	<b>1 629</b>	<b>+44,8</b>	<b>5,6</b>	<b>2,8</b>
Kanada	57	-20,8	146	-7,6	0,5	2,6
USA	421	+14,4	1 146	+51,4	3,9	2,7
sonstige nordamerikanische Länder	1	-66,7	1	-66,7	-	1,0
Mittelamerika und Karibik	18	+12,5	42	+40,0	0,1	2,3
Brasilien	63	+61,5	224	+117,5	0,8	3,6
sonstige südamerikanische Länder	27	-3,6	70	-5,4	0,2	2,6
<b>Australien</b>	<b>28</b>	<b>-42,9</b>	<b>78</b>	<b>-34,5</b>	<b>0,3</b>	<b>2,8</b>
<b>Neuseeland und Ozeanien</b>	<b>4</b>	<b>-71,4</b>	<b>15</b>	<b>-11,8</b>	<b>0,1</b>	<b>3,8</b>
<b>Ohne Angabe</b>	<b>928</b>	<b>-10,9</b>	<b>1 838</b>	<b>-5,6</b>	<b>6,3</b>	<b>2,0</b>

Anmerkungen Seite 31

## Noch: 2.4 Leistung der Beherbergungsstätten nach Reisegebieten und Herkunftsländern

November 2016

Reisegebiet Herkunftsland (ständiger Wohnsitz)	Ankünfte		Übernachtungen			Mittlere Aufenthalts- dauer <sup>3)</sup>
	aller Gäste	Verän- derung <sup>1)</sup>	aller Gäste	Verän- derung <sup>1)</sup>	Anteil <sup>2)</sup>	
<b>Teutoburger Wald</b>	<b>174 501</b>	<b>+6,9</b>	<b>532 349</b>	<b>+1,8</b>	<b>100</b>	<b>3,1</b>
<b>Bundesrepublik Deutschland</b>	<b>154 569</b>	<b>+6,1</b>	<b>486 640</b>	<b>+1,6</b>	<b>91,4</b>	<b>3,1</b>
<b>Ausland</b>	<b>19 932</b>	<b>+13,5</b>	<b>45 709</b>	<b>+3,1</b>	<b>8,6</b>	<b>2,3</b>
<b>Europa</b>	<b>14 038</b>	<b>-0,3</b>	<b>32 715</b>	<b>-3,3</b>	<b>71,6</b>	<b>2,3</b>
EU-Länder	11 981	+0,8	27 986	-5,0	61,2	2,3
Belgien	725	-7,1	1 147	-31,1	2,5	1,6
Bulgarien	65	-16,7	158	-37,8	0,3	2,4
Dänemark	558	-1,6	1 128	-18,3	2,5	2,0
Estland	25	+8,7	66	+112,9	0,1	2,6
Finnland	183	+13,0	296	-1,3	0,6	1,6
Frankreich	910	-12,4	1 768	-1,6	3,9	1,9
Griechenland	93	+38,8	278	-10,3	0,6	3,0
Republik Irland	68	-66,2	128	-80,6	0,3	1,9
Italien	772	+16,1	1 556	+20,5	3,4	2,0
Kroatien	42	-28,8	105	-44,7	0,2	2,5
Lettland	25	-44,4	66	-35,9	0,1	2,6
Litauen	63	-56,3	139	-72,0	0,3	2,2
Luxemburg	96	-9,4	179	-3,2	0,4	1,9
Malta	27	-15,6	42	-20,8	0,1	1,6
Niederlande	2 868	+1,9	6 683	+0,1	14,6	2,3
Österreich	884	+9,8	1 864	-8,5	4,1	2,1
Polen	1 112	-6,4	3 420	-16,8	7,5	3,1
Portugal	69	+35,3	120	-31,4	0,3	1,7
Rumänien	288	+10,8	2 339	+19,4	5,1	8,1
Schweden	267	-14,4	515	-15,4	1,1	1,9
Slowakische Republik	80	+5,3	254	+149,0	0,6	3,2
Slowenien	51	+41,7	176	+104,7	0,4	3,5
Spanien	588	+53,5	1 230	+34,7	2,7	2,1
Tschechische Republik	530	+39,8	1 186	+64,7	2,6	2,2
Ungarn	132	-27,1	312	-31,0	0,7	2,4
Vereinigtes Königreich	1 450	+1,9	2 818	-1,4	6,2	1,9
Zypern	10	-9,1	13	-72,3	-	1,3
Island	18	+28,6	49	+25,6	0,1	2,7
Norwegen	95	-8,7	194	+15,5	0,4	2,0
Russland	294	-15,5	847	+3,8	1,9	2,9
Schweiz	921	+20,1	1 477	+17,6	3,2	1,6
Türkei	216	+6,4	463	+15,8	1,0	2,1
Ukraine	121	+8,0	533	+142,3	1,2	4,4
sonstige europäische Länder	392	-39,5	1 166	-21,7	2,6	3,0
<b>Afrika</b>	<b>75</b>	<b>-3,8</b>	<b>283</b>	<b>-26,7</b>	<b>0,6</b>	<b>3,8</b>
Republik Südafrika	17	+142,9	63	+173,9	0,1	3,7
sonstige afrikanische Länder	58	-18,3	220	-39,4	0,5	3,8
<b>Asien</b>	<b>1 166</b>	<b>-2,5</b>	<b>4 273</b>	<b>-22,3</b>	<b>9,3</b>	<b>3,7</b>
Arabische Golfstaaten	90	+20,0	784	-56,4	1,7	8,7
Volksrepublik China und Hongkong	482	-0,8	1 782	+27,4	3,9	3,7
Indien	87	-11,2	346	-4,2	0,8	4,0
Israel	45	+12,5	103	+22,6	0,2	2,3
Japan	165	-9,3	412	+24,5	0,9	2,5
Südkorea	61	+110,3	78	-22,0	0,2	1,3
Taiwan	22	+46,7	34	-26,1	0,1	1,5
sonstige asiatische Länder	214	-21,0	734	-46,9	1,6	3,4
<b>Amerika</b>	<b>781</b>	<b>-7,4</b>	<b>2 204</b>	<b>+3,9</b>	<b>4,8</b>	<b>2,8</b>
Kanada	97	+5,4	217	+27,6	0,5	2,2
USA	555	+1,6	1 483	+4,8	3,2	2,7
sonstige nordamerikanische Länder	6	-	9	-75,7	-	1,5
Mittelamerika und Karibik	41	+7,9	220	+103,7	0,5	5,4
Brasilien	40	-54,5	161	-17,4	0,4	4,0
sonstige südamerikanische Länder	42	-42,5	114	-42,1	0,2	2,7
<b>Australien</b>	<b>63</b>	<b>-12,5</b>	<b>185</b>	<b>+27,6</b>	<b>0,4</b>	<b>2,9</b>
<b>Neuseeland und Ozeanien</b>	<b>7</b>	<b>-84,1</b>	<b>10</b>	<b>-86,5</b>	<b>-</b>	<b>1,4</b>
<b>Ohne Angabe</b>	<b>3 802</b>	<b>+203,9</b>	<b>6 039</b>	<b>+166,2</b>	<b>13,2</b>	<b>1,6</b>

## Noch: 2.4 Leistung der Beherbergungsstätten nach Reisegebieten und Herkunftsländern

November 2016

Reisegebiet Herkunftsland (ständiger Wohnsitz)	Ankünfte		Übernachtungen			Mittlere Aufenthalts- dauer <sup>3)</sup>
	aller Gäste	Verän- derung <sup>1)</sup>	aller Gäste	Verän- derung <sup>1)</sup>	Anteil <sup>2)</sup>	
<b>Sauerland</b>	<b>146 005</b>	<b>–</b>	<b>422 088</b>	<b>+3,4</b>	<b>100</b>	<b>2,9</b>
<b>Bundesrepublik Deutschland</b>	<b>124 339</b>	<b>–1,1</b>	<b>360 334</b>	<b>+1,5</b>	<b>85,4</b>	<b>2,9</b>
<b>Ausland</b>	<b>21 666</b>	<b>+6,5</b>	<b>61 754</b>	<b>+15,9</b>	<b>14,6</b>	<b>2,9</b>
<b>Europa</b>	<b>19 516</b>	<b>+5,0</b>	<b>57 337</b>	<b>+16,5</b>	<b>92,8</b>	<b>2,9</b>
EU-Länder	18 512	+5,4	55 100	+17,4	89,2	3,0
Belgien	2 546	–3,0	7 769	+0,5	12,6	3,1
Bulgarien	52	–22,4	239	–12,5	0,4	4,6
Dänemark	89	+6,0	124	–20,5	0,2	1,4
Estland	1	–50,0	1	–66,7	–	1,0
Finnland	57	+39,0	88	–17,8	0,1	1,5
Frankreich	415	+3,8	665	+0,9	1,1	1,6
Griechenland	23	+35,3	64	–16,9	0,1	2,8
Republik Irland	40	+73,9	73	+97,3	0,1	1,8
Italien	460	+19,2	1 258	+59,2	2,0	2,7
Kroatien	10	–9,1	12	–36,8	–	1,2
Lettland	34	–29,2	90	+5,9	0,1	2,6
Litauen	14	+7,7	24	–74,5	–	1,7
Luxemburg	44	–13,7	108	–10,0	0,2	2,5
Malta	1	–94,7	3	–93,5	–	3,0
Niederlande	11 545	+2,3	33 478	+13,1	54,2	2,9
Österreich	543	+8,8	1 140	–1,7	1,8	2,1
Polen	493	+13,6	1 691	+78,0	2,7	3,4
Portugal	772	+348,8	3 374	+360,9	5,5	4,4
Rumänien	174	+4,2	1 232	+56,9	2,0	7,1
Schweden	106	+10,4	176	–14,1	0,3	1,7
Slowakische Republik	55	–32,9	532	–8,9	0,9	9,7
Slowenien	51	+30,8	210	+65,4	0,3	4,1
Spanien	174	–29,0	275	–43,3	0,4	1,6
Tschechische Republik	319	+10,4	1 033	+34,2	1,7	3,2
Ungarn	124	+10,7	628	+28,4	1,0	5,1
Vereinigtes Königreich	369	+0,5	812	–2,8	1,3	2,2
Zypern	1	–	1	–	–	1,0
Island	6	–94,2	15	–87,7	–	2,5
Norwegen	20	–64,9	40	–62,6	0,1	2,0
Russland	249	+57,6	703	+30,2	1,1	2,8
Schweiz	354	–0,8	712	–2,7	1,2	2,0
Türkei	167	+21,9	272	–3,9	0,4	1,6
Ukraine	26	–10,3	38	–56,3	0,1	1,5
sonstige europäische Länder	182	+7,7	457	+7,3	0,7	2,5
<b>Afrika</b>	<b>57</b>	<b>+29,5</b>	<b>164</b>	<b>+3,1</b>	<b>0,3</b>	<b>2,9</b>
Republik Südafrika	50	+92,3	152	+29,9	0,2	3,0
sonstige afrikanische Länder	7	–61,1	12	–71,4	–	1,7
<b>Asien</b>	<b>599</b>	<b>+53,2</b>	<b>1 365</b>	<b>+16,2</b>	<b>2,2</b>	<b>2,3</b>
Arabische Golfstaaten	120	+328,6	155	+58,2	0,3	1,3
Volksrepublik China und Hongkong	194	+19,0	502	–8,2	0,8	2,6
Indien	49	–7,5	281	+56,1	0,5	5,7
Israel	31	+138,5	45	+21,6	0,1	1,5
Japan	125	+127,3	189	+73,4	0,3	1,5
Südkorea	19	–17,4	26	–55,2	–	1,4
Taiwan	32	+300,0	77	+220,8	0,1	2,4
sonstige asiatische Länder	29	–39,6	90	–26,2	0,1	3,1
<b>Amerika</b>	<b>560</b>	<b>+34,6</b>	<b>1 380</b>	<b>+2,8</b>	<b>2,2</b>	<b>2,5</b>
Kanada	99	+4,2	303	–3,5	0,5	3,1
USA	333	+50,0	685	+21,5	1,1	2,1
sonstige nordamerikanische Länder	3	x	10	x	–	3,3
Mittelamerika und Karibik	50	+400,0	166	+186,2	0,3	3,3
Brasilien	64	+8,5	205	–14,2	0,3	3,2
sonstige südamerikanische Länder	11	–63,3	11	–93,4	–	1,0
<b>Australien</b>	<b>29</b>	<b>+31,8</b>	<b>57</b>	<b>+18,8</b>	<b>0,1</b>	<b>2,0</b>
<b>Neuseeland und Ozeanien</b>	<b>5</b>	<b>–37,5</b>	<b>5</b>	<b>–78,3</b>	<b>–</b>	<b>1,0</b>
<b>Ohne Angabe</b>	<b>900</b>	<b>+1,5</b>	<b>1 446</b>	<b>+10,4</b>	<b>2,3</b>	<b>1,6</b>

Anmerkungen Seite 31

## Noch: 2.4 Leistung der Beherbergungsstätten nach Reisegebieten und Herkunftsländern

November 2016

Reisegebiet Herkunftsland (ständiger Wohnsitz)	Ankünfte		Übernachtungen			Mittlere Aufenthalts- dauer <sup>3)</sup>
	aller Gäste	Verän- derung <sup>1)</sup>	aller Gäste	Verän- derung <sup>1)</sup>	Anteil <sup>2)</sup>	
<b>Siegerland-Wittgenstein</b>	<b>21 188</b>	<b>+9,3</b>	<b>63 863</b>	<b>+12,3</b>	<b>100</b>	<b>3,0</b>
<b>Bundesrepublik Deutschland</b>	<b>17 168</b>	<b>+10,6</b>	<b>54 562</b>	<b>+14,0</b>	<b>85,4</b>	<b>3,2</b>
<b>Ausland</b>	<b>4 020</b>	<b>+4,2</b>	<b>9 301</b>	<b>+3,5</b>	<b>14,6</b>	<b>2,3</b>
<b>Europa</b>	<b>2 848</b>	<b>+9,2</b>	<b>6 611</b>	<b>+6,9</b>	<b>71,1</b>	<b>2,3</b>
EU-Länder	2 642	+11,8	6 240	+9,4	67,1	2,4
Belgien	129	-10,4	279	-16,7	3,0	2,2
Bulgarien	16	+60,0	47	+370,0	0,5	2,9
Dänemark	45	+66,7	99	+120,0	1,1	2,2
Estland	211	x	417	x	4,5	2,0
Finnland	17	+142,9	33	+120,0	0,4	1,9
Frankreich	98	-22,8	154	-32,5	1,7	1,6
Griechenland	3	-40,0	4	-50,0	-	1,3
Republik Irland	1	-83,3	4	-60,0	-	4,0
Italien	95	+2,2	152	-7,3	1,6	1,6
Kroatien	12	x	22	x	0,2	1,8
Lettland	15	x	30	x	0,3	2,0
Litauen	51	+168,4	138	+475,0	1,5	2,7
Luxemburg	23	-4,2	50	+28,2	0,5	2,2
Malta	-	-	-	-	-	-
Niederlande	1 364	+5,2	3 451	-4,4	37,1	2,5
Österreich	135	-4,9	424	+53,6	4,6	3,1
Polen	98	-14,0	290	+85,9	3,1	3,0
Portugal	3	-40,0	17	-55,3	0,2	5,7
Rumänien	39	+18,2	72	-17,2	0,8	1,8
Schweden	14	-67,4	24	-68,0	0,3	1,7
Slowakische Republik	15	+200,0	22	+29,4	0,2	1,5
Slowenien	14	+27,3	34	+78,9	0,4	2,4
Spanien	45	-	78	+1,3	0,8	1,7
Tschechische Republik	56	+1,8	87	-9,4	0,9	1,6
Ungarn	20	-25,9	75	+33,9	0,8	3,8
Vereinigtes Königreich	123	-	237	-25,2	2,5	1,9
Zypern	-	-	-	-	-	-
Island	-	-	-	-	-	-
Norwegen	11	-47,6	23	-70,1	0,2	2,1
Russland	24	-52,9	47	-48,9	0,5	2,0
Schweiz	103	-22,0	175	-19,0	1,9	1,7
Türkei	26	+4,0	71	+51,1	0,8	2,7
Ukraine	5	+150,0	8	+166,7	0,1	1,6
sonstige europäische Länder	37	+184,6	47	-2,1	0,5	1,3
<b>Afrika</b>	<b>16</b>	<b>-11,1</b>	<b>54</b>	<b>+145,5</b>	<b>0,6</b>	<b>3,4</b>
Republik Südafrika	9	-10,0	26	+160,0	0,3	2,9
sonstige afrikanische Länder	7	-12,5	28	+133,3	0,3	4,0
<b>Asien</b>	<b>126</b>	<b>-37,9</b>	<b>308</b>	<b>-45,5</b>	<b>3,3</b>	<b>2,4</b>
Arabische Golfstaaten	6	-73,9	6	-95,1	0,1	1,0
Volksrepublik China und Hongkong	70	+18,6	161	-8,0	1,7	2,3
Indien	21	+90,9	94	+100,0	1,0	4,5
Israel	1	-87,5	1	-94,7	-	1,0
Japan	15	-57,1	16	-76,8	0,2	1,1
Südkorea	6	-45,5	13	-13,3	0,1	2,2
Taiwan	-	-	-	-	-	-
sonstige asiatische Länder	7	-86,3	17	-83,5	0,2	2,4
<b>Amerika</b>	<b>135</b>	<b>-</b>	<b>553</b>	<b>+62,6</b>	<b>5,9</b>	<b>4,1</b>
Kanada	7	-41,7	51	-5,6	0,5	7,3
USA	114	+22,6	438	+104,7	4,7	3,8
sonstige nordamerikanische Länder	-	-	-	-	-	-
Mittelamerika und Karibik	3	-50,0	11	-	0,1	3,7
Brasilien	4	-60,0	37	+131,3	0,4	9,3
sonstige südamerikanische Länder	7	-50,0	16	-64,4	0,2	2,3
<b>Australien</b>	<b>2</b>	<b>-75,0</b>	<b>5</b>	<b>-64,3</b>	<b>0,1</b>	<b>2,5</b>
<b>Neuseeland und Ozeanien</b>	<b>5</b>	<b>x</b>	<b>18</b>	<b>x</b>	<b>0,2</b>	<b>3,6</b>
<b>Ohne Angabe</b>	<b>888</b>	<b>+0,2</b>	<b>1 752</b>	<b>-5,7</b>	<b>18,8</b>	<b>2,0</b>

## Noch: 2.4 Leistung der Beherbergungsstätten nach Reisegebieten und Herkunftsländern

November 2016

Reisegebiet Herkunftsland (ständiger Wohnsitz)	Ankünfte		Übernachtungen			Mittlere Aufenthalts- dauer <sup>3)</sup>
	aller Gäste	Verän- derung <sup>1)</sup>	aller Gäste	Verän- derung <sup>1)</sup>	Anteil <sup>2)</sup>	
<b>Bergisches Land</b>	<b>56 893</b>	<b>+4,0</b>	<b>136 307</b>	<b>+4,4</b>	<b>100</b>	<b>2,4</b>
<b>Bundesrepublik Deutschland</b>	<b>48 837</b>	<b>+3,0</b>	<b>118 044</b>	<b>+2,0</b>	<b>86,6</b>	<b>2,4</b>
<b>Ausland</b>	<b>8 056</b>	<b>+10,6</b>	<b>18 263</b>	<b>+23,1</b>	<b>13,4</b>	<b>2,3</b>
<b>Europa</b>	<b>5 621</b>	<b>+1,0</b>	<b>11 994</b>	<b>+8,7</b>	<b>65,7</b>	<b>2,1</b>
EU-Länder	4 959	+0,5	10 696	+8,9	58,6	2,2
Belgien	583	-5,8	1 302	+35,6	7,1	2,2
Bulgarien	27	+28,6	144	+58,2	0,8	5,3
Dänemark	81	-25,0	155	-20,5	0,8	1,9
Estland	2	-	4	+100,0	-	2,0
Finnland	44	-	67	+1,5	0,4	1,5
Frankreich	384	-9,4	782	+8,9	4,3	2,0
Griechenland	35	+9,4	113	+3,7	0,6	3,2
Republik Irland	24	+4,3	64	-22,0	0,4	2,7
Italien	407	+2,0	891	+23,4	4,9	2,2
Kroatien	13	-23,5	102	+218,8	0,6	7,8
Lettland	2	-83,3	2	-90,5	-	1,0
Litauen	31	+138,5	45	+221,4	0,2	1,5
Luxemburg	104	+96,2	391	+36,7	2,1	3,8
Malta	2	x	4	x	-	2,0
Niederlande	1 447	+29,1	2 547	+32,4	13,9	1,8
Österreich	272	-32,2	542	-22,1	3,0	2,0
Polen	228	-36,8	569	-52,4	3,1	2,5
Portugal	27	-15,6	61	-52,3	0,3	2,3
Rumänien	82	+95,2	373	+276,8	2,0	4,5
Schweden	113	+25,6	236	+53,2	1,3	2,1
Slowakische Republik	66	-18,5	176	-44,3	1,0	2,7
Slowenien	47	+4,4	191	+117,0	1,0	4,1
Spanien	126	-35,7	230	-26,3	1,3	1,8
Tschechische Republik	174	+3,6	416	-2,6	2,3	2,4
Ungarn	86	-27,7	363	+48,2	2,0	4,2
Vereinigtes Königreich	543	+7,1	887	-4,7	4,9	1,6
Zypern	9	+350,0	39	+333,3	0,2	4,3
Island	2	-60,0	3	-62,5	-	1,5
Norwegen	19	-53,7	41	-19,6	0,2	2,2
Russland	84	-16,8	201	-26,9	1,1	2,4
Schweiz	423	+21,2	754	+30,0	4,1	1,8
Türkei	70	+42,9	119	+16,7	0,7	1,7
Ukraine	16	-52,9	46	-22,0	0,3	2,9
sonstige europäische Länder	48	-9,4	134	-3,6	0,7	2,8
<b>Afrika</b>	<b>57</b>	<b>+9,6</b>	<b>301</b>	<b>+198,0</b>	<b>1,6</b>	<b>5,3</b>
Republik Südafrika	21	+75,0	185	x	1,0	8,8
sonstige afrikanische Länder	36	-10,0	116	+39,8	0,6	3,2
<b>Asien</b>	<b>1 218</b>	<b>+54,2</b>	<b>3 152</b>	<b>+65,6</b>	<b>17,3</b>	<b>2,6</b>
Arabische Golfstaaten	25	+108,3	60	+81,8	0,3	2,4
Volksrepublik China und Hongkong	767	+140,4	1 584	+112,0	8,7	2,1
Indien	37	-27,5	141	-43,8	0,8	3,8
Israel	35	+66,7	577	x	3,2	16,5
Japan	46	-39,5	112	-47,7	0,6	2,4
Südkorea	37	+54,2	103	+77,6	0,6	2,8
Taiwan	195	-5,8	299	-7,7	1,6	1,5
sonstige asiatische Länder	76	-5,0	276	+22,1	1,5	3,6
<b>Amerika</b>	<b>509</b>	<b>+17,6</b>	<b>1 300</b>	<b>+33,6</b>	<b>7,1</b>	<b>2,6</b>
Kanada	44	+46,7	62	-4,6	0,3	1,4
USA	274	+81,5	635	+52,3	3,5	2,3
sonstige nordamerikanische Länder	68	+51,1	107	+13,8	0,6	1,6
Mittelamerika und Karibik	25	+47,1	65	+54,8	0,4	2,6
Brasilien	39	-74,2	178	-13,2	1,0	4,6
sonstige südamerikanische Länder	59	+51,3	253	+68,7	1,4	4,3
<b>Australien</b>	<b>16</b>	<b>-5,9</b>	<b>27</b>	<b>+17,4</b>	<b>0,1</b>	<b>1,7</b>
<b>Neuseeland und Ozeanien</b>	<b>9</b>	<b>+28,6</b>	<b>15</b>	<b>-28,6</b>	<b>0,1</b>	<b>1,7</b>
<b>Ohne Angabe</b>	<b>626</b>	<b>+48,7</b>	<b>1 474</b>	<b>+88,7</b>	<b>8,1</b>	<b>2,4</b>

Anmerkungen Seite 31

## Noch: 2.4 Leistung der Beherbergungsstätten nach Reisegebieten und Herkunftsländern

November 2016

Reisegebiet Herkunftsland (ständiger Wohnsitz)	Ankünfte		Übernachtungen			Mittlere Aufenthalts- dauer <sup>3)</sup>
	aller Gäste	Verän- derung <sup>1)</sup>	aller Gäste	Verän- derung <sup>1)</sup>	Anteil <sup>2)</sup>	
<b>Bonn und Rhein-Sieg-Kreis</b>	<b>132 323</b>	<b>+3,0</b>	<b>244 407</b>	<b>+0,5</b>	<b>100</b>	<b>1,8</b>
<b>Bundesrepublik Deutschland</b>	<b>112 782</b>	<b>+1,4</b>	<b>205 718</b>	<b>-1,1</b>	<b>84,2</b>	<b>1,8</b>
<b>Ausland</b>	<b>19 541</b>	<b>+13,6</b>	<b>38 689</b>	<b>+9,7</b>	<b>15,8</b>	<b>2,0</b>
<b>Europa</b>	<b>13 426</b>	<b>+11,8</b>	<b>25 214</b>	<b>+7,3</b>	<b>65,2</b>	<b>1,9</b>
EU-Länder	11 132	+9,4	20 557	+5,0	53,1	1,8
Belgien	1 713	+19,4	3 209	+18,7	8,3	1,9
Bulgarien	41	+28,1	66	-7,0	0,2	1,6
Dänemark	138	+22,1	226	+43,9	0,6	1,6
Estland	20	+5,3	41	-4,7	0,1	2,1
Finnland	79	-	155	+6,9	0,4	2,0
Frankreich	1 022	+30,0	1 603	+18,6	4,1	1,6
Griechenland	126	+5,9	260	+4,4	0,7	2,1
Republik Irland	105	+6,1	167	+12,8	0,4	1,6
Italien	770	+8,3	1 501	+7,5	3,9	1,9
Kroatien	31	+14,8	66	+10,0	0,2	2,1
Lettland	23	-51,1	50	-41,2	0,1	2,2
Litauen	44	+18,9	77	-16,3	0,2	1,8
Luxemburg	276	-8,6	438	-9,3	1,1	1,6
Malta	3	+200,0	5	-28,6	-	1,7
Niederlande	1 941	+5,3	3 507	+10,4	9,1	1,8
Österreich	937	+23,0	1 522	+28,8	3,9	1,6
Polen	527	-3,3	1 308	-15,1	3,4	2,5
Portugal	71	-12,3	185	-19,6	0,5	2,6
Rumänien	190	+66,7	515	+8,4	1,3	2,7
Schweden	196	+25,6	339	+23,3	0,9	1,7
Slowakische Republik	74	-47,1	368	-34,5	1,0	5,0
Slowenien	38	-40,6	79	-32,5	0,2	2,1
Spanien	479	+1,3	905	+2,1	2,3	1,9
Tschechische Republik	427	+3,4	709	-6,7	1,8	1,7
Ungarn	175	-10,7	558	-4,3	1,4	3,2
Vereinigtes Königreich	1 667	+5,8	2 652	-4,2	6,9	1,6
Zypern	19	+90,0	46	+91,7	0,1	2,4
Island	16	+77,8	36	+38,5	0,1	2,3
Norwegen	106	+16,5	198	-5,3	0,5	1,9
Russland	332	+26,7	883	-0,7	2,3	2,7
Schweiz	1 131	+2,7	1 929	+0,8	5,0	1,7
Türkei	186	+84,2	375	+58,9	1,0	2,0
Ukraine	86	+10,3	180	-25,6	0,5	2,1
sonstige europäische Länder	437	+137,5	1 056	+150,8	2,7	2,4
<b>Afrika</b>	<b>275</b>	<b>-35,6</b>	<b>928</b>	<b>-21,4</b>	<b>2,4</b>	<b>3,4</b>
Republik Südafrika	48	-56,0	104	-63,3	0,3	2,2
sonstige afrikanische Länder	227	-28,6	824	-8,1	2,1	3,6
<b>Asien</b>	<b>2 400</b>	<b>-4,8</b>	<b>6 408</b>	<b>+5,4</b>	<b>16,6</b>	<b>2,7</b>
Arabische Golfstaaten	801	-2,1	1 930	-16,8	5,0	2,4
Volksrepublik China und Hongkong	712	-2,2	1 703	+32,0	4,4	2,4
Indien	108	+9,1	476	+59,7	1,2	4,4
Israel	59	-11,9	105	-10,3	0,3	1,8
Japan	216	+36,7	528	+44,7	1,4	2,4
Südkorea	52	-37,3	131	-29,9	0,3	2,5
Taiwan	96	-38,1	145	-78,1	0,4	1,5
sonstige asiatische Länder	356	-13,8	1 390	+65,1	3,6	3,9
<b>Amerika</b>	<b>2 170</b>	<b>+60,1</b>	<b>3 842</b>	<b>+39,0</b>	<b>9,9</b>	<b>1,8</b>
Kanada	317	+93,3	496	+30,9	1,3	1,6
USA	1 552	+49,7	2 487	+28,0	6,4	1,6
sonstige nordamerikanische Länder	22	+46,7	34	-26,1	0,1	1,5
Mittelamerika und Karibik	57	+200,0	102	+104,0	0,3	1,8
Brasilien	90	+181,3	250	+163,2	0,6	2,8
sonstige südamerikanische Länder	132	+50,0	473	+88,4	1,2	3,6
<b>Australien</b>	<b>118</b>	<b>+151,1</b>	<b>231</b>	<b>+106,3</b>	<b>0,6</b>	<b>2,0</b>
<b>Neuseeland und Ozeanien</b>	<b>46</b>	<b>+142,1</b>	<b>79</b>	<b>+125,7</b>	<b>0,2</b>	<b>1,7</b>
<b>Ohne Angabe</b>	<b>1 106</b>	<b>+34,4</b>	<b>1 987</b>	<b>+24,6</b>	<b>5,1</b>	<b>1,8</b>

## Noch: 2.4 Leistung der Beherbergungsstätten nach Reisegebieten und Herkunftsländern

November 2016

Reisegebiet Herkunftsland (ständiger Wohnsitz)	Ankünfte		Übernachtungen			Mittlere Aufenthalts- dauer <sup>3)</sup>
	aller Gäste	Verän- derung <sup>1)</sup>	aller Gäste	Verän- derung <sup>1)</sup>	Anteil <sup>2)</sup>	
<b>Köln und Rhein-Erft-Kreis</b>	<b>349 536</b>	<b>+3,3</b>	<b>620 082</b>	<b>+2,3</b>	<b>100</b>	<b>1,8</b>
<b>Bundesrepublik Deutschland</b>	<b>249 438</b>	<b>+2,7</b>	<b>433 286</b>	<b>+1,8</b>	<b>69,9</b>	<b>1,7</b>
<b>Ausland</b>	<b>100 098</b>	<b>+4,8</b>	<b>186 796</b>	<b>+3,5</b>	<b>30,1</b>	<b>1,9</b>
<b>Europa</b>	<b>68 400</b>	<b>+3,6</b>	<b>125 222</b>	<b>+4,4</b>	<b>67,0</b>	<b>1,8</b>
EU-Länder	57 540	+3,4	103 554	+4,1	55,4	1,8
Belgien	6 400	+2,5	9 815	+6,6	5,3	1,5
Bulgarien	364	+23,4	880	+43,8	0,5	2,4
Dänemark	952	+18,4	1 671	+8,6	0,9	1,8
Estland	96	+37,1	186	+44,2	0,1	1,9
Finnland	622	+35,8	1 274	+52,0	0,7	2,0
Frankreich	5 223	+16,6	8 509	+14,1	4,6	1,6
Griechenland	494	+16,8	1 082	+6,5	0,6	2,2
Republik Irland	1 241	+24,0	2 322	+14,5	1,2	1,9
Italien	4 320	+5,4	8 576	+7,7	4,6	2,0
Kroatien	202	-8,2	388	-27,5	0,2	1,9
Lettland	162	-15,2	267	-17,6	0,1	1,6
Litauen	243	+38,9	495	+24,7	0,3	2,0
Luxemburg	2 592	+17,9	3 982	+15,5	2,1	1,5
Malta	89	+161,8	193	+175,7	0,1	2,2
Niederlande	10 096	+1,5	15 443	-0,8	8,3	1,5
Österreich	3 358	+13,3	6 103	+19,0	3,3	1,8
Polen	1 833	+1,2	6 535	+32,7	3,5	3,6
Portugal	595	+10,2	1 110	-14,4	0,6	1,9
Rumänien	862	+13,7	1 874	+14,5	1,0	2,2
Schweden	1 014	-9,9	1 747	-3,9	0,9	1,7
Slowakische Republik	187	-13,4	479	+8,1	0,3	2,6
Slowenien	235	+57,7	813	+55,2	0,4	3,5
Spanien	3 793	-0,2	6 821	-1,8	3,7	1,8
Tschechische Republik	632	+1,8	1 100	+3,9	0,6	1,7
Ungarn	515	-9,6	1 045	-5,4	0,6	2,0
Vereinigtes Königreich	11 352	-8,2	20 649	-11,5	11,1	1,8
Zypern	68	-	195	+33,6	0,1	2,9
Island	79	-14,1	162	-25,7	0,1	2,1
Norwegen	506	+19,9	949	+8,7	0,5	1,9
Russland	2 326	+38,2	4 859	+29,3	2,6	2,1
Schweiz	4 689	+5,5	8 234	+5,6	4,4	1,8
Türkei	1 836	+1,3	4 124	+8,6	2,2	2,2
Ukraine	476	+7,2	998	+7,0	0,5	2,1
sonstige europäische Länder	948	-37,4	2 342	-24,9	1,3	2,5
<b>Afrika</b>	<b>845</b>	<b>-11,8</b>	<b>2 829</b>	<b>-26,7</b>	<b>1,5</b>	<b>3,3</b>
Republik Südafrika	126	-28,0	320	+12,3	0,2	2,5
sonstige afrikanische Länder	719	-8,2	2 509	-29,8	1,3	3,5
<b>Asien</b>	<b>11 605</b>	<b>+3,0</b>	<b>27 044</b>	<b>+3,8</b>	<b>14,5</b>	<b>2,3</b>
Arabische Golfstaaten	1 131	+4,0	2 957	-21,3	1,6	2,6
Volksrepublik China und Hongkong	4 217	+15,7	9 839	+20,2	5,3	2,3
Indien	769	+29,9	2 021	+18,5	1,1	2,6
Israel	458	+10,1	1 101	+8,8	0,6	2,4
Japan	1 927	-27,5	3 832	-13,4	2,1	2,0
Südkorea	635	+55,3	1 267	+49,8	0,7	2,0
Taiwan	382	-5,2	895	+3,3	0,5	2,3
sonstige asiatische Länder	2 086	+1,3	5 132	-2,3	2,7	2,5
<b>Amerika</b>	<b>13 530</b>	<b>+18,1</b>	<b>22 808</b>	<b>+10,5</b>	<b>12,2</b>	<b>1,7</b>
Kanada	1 098	+45,4	1 819	+30,9	1,0	1,7
USA	10 450	+14,9	16 734	+9,0	9,0	1,6
sonstige nordamerikanische Länder	179	+141,9	351	+163,9	0,2	2,0
Mittelamerika und Karibik	379	+9,5	870	+10,8	0,5	2,3
Brasilien	851	+16,3	1 874	-1,6	1,0	2,2
sonstige südamerikanische Länder	573	+24,6	1 160	+7,2	0,6	2,0
<b>Australien</b>	<b>688</b>	<b>+7,5</b>	<b>1 244</b>	<b>+1,2</b>	<b>0,7</b>	<b>1,8</b>
<b>Neuseeland und Ozeanien</b>	<b>120</b>	<b>-37,8</b>	<b>213</b>	<b>-33,6</b>	<b>0,1</b>	<b>1,8</b>
<b>Ohne Angabe</b>	<b>4 910</b>	<b>-0,9</b>	<b>7 436</b>	<b>-11,3</b>	<b>4,0</b>	<b>1,5</b>

Anmerkungen Seite 31



## Noch: 2.4 Leistung der Beherbergungsstätten nach Reisegebieten und Herkunftsländern

November 2016

Reisegebiet Herkunftsland (ständiger Wohnsitz)	Ankünfte		Übernachtungen			Mittlere Aufenthalts- dauer <sup>3)</sup>
	aller Gäste	Verän- derung <sup>1)</sup>	aller Gäste	Verän- derung <sup>1)</sup>	Anteil <sup>2)</sup>	
<b>Düsseldorf und Kreis Mettmann</b>	<b>305 993</b>	<b>+4,6</b>	<b>511 774</b>	<b>+5,5</b>	<b>100</b>	<b>1,7</b>
<b>Bundesrepublik Deutschland</b>	<b>188 606</b>	<b>+1,8</b>	<b>299 114</b>	<b>+4,0</b>	<b>58,4</b>	<b>1,6</b>
<b>Ausland</b>	<b>117 387</b>	<b>+9,5</b>	<b>212 660</b>	<b>+7,7</b>	<b>41,6</b>	<b>1,8</b>
<b>Europa</b>	<b>80 088</b>	<b>+7,1</b>	<b>137 430</b>	<b>+6,5</b>	<b>64,6</b>	<b>1,7</b>
EU-Länder	66 270	+5,8	112 868	+5,8	53,1	1,7
Belgien	4 550	-4,4	6 768	-1,3	3,2	1,5
Bulgarien	224	-15,8	413	-18,1	0,2	1,8
Dänemark	1 054	-3,4	1 623	-8,7	0,8	1,5
Estland	134	-10,7	251	-16,3	0,1	1,9
Finnland	1 098	+11,1	1 879	+5,0	0,9	1,7
Frankreich	5 054	+22,0	8 026	+23,0	3,8	1,6
Griechenland	871	+6,1	1 764	+14,1	0,8	2,0
Republik Irland	850	-11,0	1 554	-8,3	0,7	1,8
Italien	5 988	+35,1	11 268	+30,1	5,3	1,9
Kroatien	160	+58,4	364	+94,7	0,2	2,3
Lettland	120	-13,0	205	-10,5	0,1	1,7
Litauen	117	-56,8	237	-46,1	0,1	2,0
Luxemburg	683	-18,4	989	-20,0	0,5	1,4
Malta	66	-25,8	143	-39,4	0,1	2,2
Niederlande	14 112	+9,6	20 018	+4,6	9,4	1,4
Österreich	3 677	+5,1	5 962	+7,8	2,8	1,6
Polen	2 976	+22,9	7 012	+20,9	3,3	2,4
Portugal	611	+22,0	1 178	+16,3	0,6	1,9
Rumänien	848	+19,8	1 805	+13,6	0,8	2,1
Schweden	1 651	+3,9	2 500	-4,6	1,2	1,5
Slowakische Republik	233	-2,1	579	+32,2	0,3	2,5
Slowenien	236	+26,9	422	+21,6	0,2	1,8
Spanien	5 232	+7,6	8 632	-2,8	4,1	1,6
Tschechische Republik	1 266	+36,0	2 520	+24,9	1,2	2,0
Ungarn	699	+17,9	1 345	+14,8	0,6	1,9
Vereinigtes Königreich	13 711	-9,1	25 328	-2,1	11,9	1,8
Zypern	49	-59,2	83	-73,1	-	1,7
Island	100	+1,0	193	+4,3	0,1	1,9
Norwegen	812	-5,6	1 384	-8,4	0,7	1,7
Russland	3 586	+21,3	7 508	+16,8	3,5	2,1
Schweiz	4 504	+8,1	6 993	+9,6	3,3	1,6
Türkei	2 808	+15,7	4 939	+14,0	2,3	1,8
Ukraine	501	-12,3	987	-35,6	0,5	2,0
sonstige europäische Länder	1 507	+38,8	2 558	+27,6	1,2	1,7
<b>Afrika</b>	<b>1 166</b>	<b>-12,1</b>	<b>2 797</b>	<b>-6,2</b>	<b>1,3</b>	<b>2,4</b>
Republik Südafrika	237	+28,1	506	+28,8	0,2	2,1
sonstige afrikanische Länder	929	-18,7	2 291	-11,5	1,1	2,5
<b>Asien</b>	<b>18 047</b>	<b>+14,5</b>	<b>37 761</b>	<b>+4,7</b>	<b>17,8</b>	<b>2,1</b>
Arabische Golfstaaten	3 788	-5,8	6 519	-14,6	3,1	1,7
Volksrepublik China und Hongkong	5 068	+37,2	10 558	+19,4	5,0	2,1
Indien	973	+23,9	2 478	+3,3	1,2	2,5
Israel	689	+15,2	1 510	+16,8	0,7	2,2
Japan	3 825	+5,2	8 103	-2,3	3,8	2,1
Südkorea	689	+52,8	1 523	+38,6	0,7	2,2
Taiwan	669	-3,2	1 933	-13,2	0,9	2,9
sonstige asiatische Länder	2 346	+24,8	5 137	+20,2	2,4	2,2
<b>Amerika</b>	<b>9 780</b>	<b>+8,8</b>	<b>20 160</b>	<b>+11,3</b>	<b>9,5</b>	<b>2,1</b>
Kanada	683	+21,5	1 805	+53,2	0,8	2,6
USA	7 441	+5,1	14 902	+7,6	7,0	2,0
sonstige nordamerikanische Länder	104	+42,5	234	+7,3	0,1	2,3
Mittelamerika und Karibik	373	+46,9	750	+21,0	0,4	2,0
Brasilien	518	+0,2	1 195	-0,8	0,6	2,3
sonstige südamerikanische Länder	661	+31,7	1 274	+22,5	0,6	1,9
<b>Australien</b>	<b>488</b>	<b>+21,1</b>	<b>1 042</b>	<b>+25,5</b>	<b>0,5</b>	<b>2,1</b>
<b>Neuseeland und Ozeanien</b>	<b>114</b>	<b>+10,7</b>	<b>240</b>	<b>+27,7</b>	<b>0,1</b>	<b>2,1</b>
<b>Ohne Angabe</b>	<b>7 704</b>	<b>+31,5</b>	<b>13 230</b>	<b>+30,2</b>	<b>6,2</b>	<b>1,7</b>

## Noch: 2.4 Leistung der Beherbergungsstätten nach Reisegebieten und Herkunftsländern

November 2016

Reisegebiet Herkunftsland (ständiger Wohnsitz)	Ankünfte		Übernachtungen			Mittlere Aufenthalts- dauer <sup>3)</sup>
	aller Gäste	Verän- derung <sup>1)</sup>	aller Gäste	Verän- derung <sup>1)</sup>	Anteil <sup>2)</sup>	
<b>Ruhrgebiet</b>	<b>318 693</b>	<b>+4,3</b>	<b>596 794</b>	<b>+3,2</b>	<b>100</b>	<b>1,9</b>
<b>Bundesrepublik Deutschland</b>	<b>263 479</b>	<b>+4,2</b>	<b>496 038</b>	<b>+3,7</b>	<b>83,1</b>	<b>1,9</b>
<b>Ausland</b>	<b>55 214</b>	<b>+4,6</b>	<b>100 756</b>	<b>+1,0</b>	<b>16,9</b>	<b>1,8</b>
<b>Europa</b>	<b>41 769</b>	<b>+0,9</b>	<b>71 961</b>	<b>-2,2</b>	<b>71,4</b>	<b>1,7</b>
EU-Länder	35 297	+0,6	59 727	-3,2	59,3	1,7
Belgien	2 331	-9,9	3 524	-11,2	3,5	1,5
Bulgarien	336	-8,2	558	-3,5	0,6	1,7
Dänemark	817	-8,8	1 325	+2,0	1,3	1,6
Estland	71	+144,8	132	+149,1	0,1	1,9
Finnland	324	+1,3	546	-2,2	0,5	1,7
Frankreich	2 847	+1,8	4 460	+0,3	4,4	1,6
Griechenland	303	+9,4	594	+6,1	0,6	2,0
Republik Irland	311	+29,0	597	+42,8	0,6	1,9
Italien	1 969	+3,7	4 037	+11,1	4,0	2,1
Kroatien	121	-0,8	270	+8,0	0,3	2,2
Lettland	124	+42,5	209	-13,6	0,2	1,7
Litauen	173	-28,5	334	-37,1	0,3	1,9
Luxemburg	730	+22,3	1 071	+2,1	1,1	1,5
Malta	11	-56,0	23	-63,5	-	2,1
Niederlande	8 867	-4,2	13 600	-7,0	13,5	1,5
Österreich	2 624	+5,1	5 074	+5,0	5,0	1,9
Polen	3 189	+32,7	5 122	+15,1	5,1	1,6
Portugal	454	+171,9	755	+120,1	0,7	1,7
Rumänien	1 099	-5,7	1 988	-29,4	2,0	1,8
Schweden	1 021	+8,7	1 574	-	1,6	1,5
Slowakische Republik	222	+11,6	512	-7,9	0,5	2,3
Slowenien	154	+10,0	430	+81,4	0,4	2,8
Spanien	1 571	-27,7	2 530	-36,8	2,5	1,6
Tschechische Republik	773	+16,6	1 406	+23,9	1,4	1,8
Ungarn	509	-7,8	1 420	+26,3	1,4	2,8
Vereinigtes Königreich	4 333	-0,4	7 603	-6,7	7,5	1,8
Zypern	13	-87,0	33	-86,2	-	2,5
Island	28	-33,3	58	-46,3	0,1	2,1
Norwegen	315	-8,7	600	-7,3	0,6	1,9
Russland	1 158	+11,5	2 811	+12,0	2,8	2,4
Schweiz	2 684	-4,4	4 278	-6,1	4,2	1,6
Türkei	722	+8,2	1 487	+4,0	1,5	2,1
Ukraine	320	+13,1	650	+14,4	0,6	2,0
sonstige europäische Länder	1 245	+10,1	2 350	+17,3	2,3	1,9
<b>Afrika</b>	<b>479</b>	<b>+17,4</b>	<b>983</b>	<b>-36,7</b>	<b>1,0</b>	<b>2,1</b>
Republik Südafrika	102	+30,8	231	+6,0	0,2	2,3
sonstige afrikanische Länder	377	+14,2	752	-43,7	0,7	2,0
<b>Asien</b>	<b>4 304</b>	<b>+5,1</b>	<b>12 881</b>	<b>+10,6</b>	<b>12,8</b>	<b>3,0</b>
Arabische Golfstaaten	380	+9,5	1 164	-3,8	1,2	3,1
Volksrepublik China und Hongkong	1 593	+24,5	5 610	+40,1	5,6	3,5
Indien	535	+25,6	1 783	+67,1	1,8	3,3
Israel	276	+16,0	508	+5,8	0,5	1,8
Japan	515	-23,0	1 144	-21,2	1,1	2,2
Südkorea	237	-22,3	833	-13,9	0,8	3,5
Taiwan	132	-5,0	322	+19,3	0,3	2,4
sonstige asiatische Länder	636	-8,1	1 517	-30,9	1,5	2,4
<b>Amerika</b>	<b>3 042</b>	<b>+1,9</b>	<b>6 063</b>	<b>-8,4</b>	<b>6,0</b>	<b>2,0</b>
Kanada	283	+11,9	497	-11,4	0,5	1,8
USA	2 111	-4,8	4 262	-11,9	4,2	2,0
sonstige nordamerikanische Länder	74	+184,6	199	+290,2	0,2	2,7
Mittelamerika und Karibik	112	+30,2	224	-11,5	0,2	2,0
Brasilien	208	-1,9	431	-20,8	0,4	2,1
sonstige südamerikanische Länder	254	+34,4	450	+20,0	0,4	1,8
<b>Australien</b>	<b>156</b>	<b>+5,4</b>	<b>369</b>	<b>+7,9</b>	<b>0,4</b>	<b>2,4</b>
<b>Neuseeland und Ozeanien</b>	<b>36</b>	<b>-18,2</b>	<b>95</b>	<b>+17,3</b>	<b>0,1</b>	<b>2,6</b>
<b>Ohne Angabe</b>	<b>5 428</b>	<b>+46,3</b>	<b>8 404</b>	<b>+40,4</b>	<b>8,3</b>	<b>1,5</b>

Anmerkungen Seite 31

## Noch: 2.4 Leistung der Beherbergungsstätten nach Reisegebieten und Herkunftsländern

November 2016

Reisegebiet Herkunftsland (ständiger Wohnsitz)	Ankünfte		Übernachtungen			Mittlere Aufenthalts- dauer <sup>3)</sup>
	aller Gäste	Verän- derung <sup>1)</sup>	aller Gäste	Verän- derung <sup>1)</sup>	Anteil <sup>2)</sup>	
<b>Bergisches Städtedreieck</b>	<b>30 437</b>	<b>+0,3</b>	<b>69 951</b>	<b>-1,6</b>	<b>100</b>	<b>2,3</b>
<b>Bundesrepublik Deutschland</b>	<b>25 145</b>	<b>+1,4</b>	<b>59 419</b>	<b>-0,4</b>	<b>84,9</b>	<b>2,4</b>
<b>Ausland</b>	<b>5 292</b>	<b>-4,8</b>	<b>10 532</b>	<b>-7,9</b>	<b>15,1</b>	<b>2,0</b>
<b>Europa</b>	<b>4 017</b>	<b>-4,7</b>	<b>7 448</b>	<b>-7,8</b>	<b>70,7</b>	<b>1,9</b>
EU-Länder	3 411	-4,7	6 243	-6,6	59,3	1,8
Belgien	200	-3,8	311	+2,0	3,0	1,6
Bulgarien	26	-75,0	63	-74,2	0,6	2,4
Dänemark	53	-34,6	101	-27,9	1,0	1,9
Estland	9	+200,0	11	+83,3	0,1	1,2
Finnland	36	+38,5	63	+14,5	0,6	1,8
Frankreich	380	-6,6	833	+40,9	7,9	2,2
Griechenland	30	-63,4	56	-66,1	0,5	1,9
Republik Irland	14	+100,0	19	-13,6	0,2	1,4
Italien	278	-2,8	687	+36,3	6,5	2,5
Kroatien	219	+20,3	325	+18,6	3,1	1,5
Lettland	9	-35,7	17	-43,3	0,2	1,9
Litauen	26	+188,9	42	+121,1	0,4	1,6
Luxemburg	60	-65,1	82	-66,0	0,8	1,4
Malta	42	x	55	x	0,5	1,3
Niederlande	512	-27,9	798	-34,3	7,6	1,6
Österreich	221	+10,0	388	-6,1	3,7	1,8
Polen	264	+20,5	463	-12,1	4,4	1,8
Portugal	25	-19,4	54	+3,8	0,5	2,2
Rumänien	68	+51,1	151	+48,0	1,4	2,2
Schweden	104	+40,5	169	+7,6	1,6	1,6
Slowakische Republik	46	-35,2	94	-52,3	0,9	2,0
Slowenien	32	-22,0	64	-9,9	0,6	2,0
Spanien	187	+16,1	292	+3,9	2,8	1,6
Tschechische Republik	143	+5,1	382	-13,0	3,6	2,7
Ungarn	116	+81,3	212	+19,1	2,0	1,8
Vereinigtes Königreich	305	+25,5	495	+9,3	4,7	1,6
Zypern	6	+200,0	16	x	0,2	2,7
Island	-	-	-	-	-	-
Norwegen	28	+3,7	37	-9,8	0,4	1,3
Russland	98	-24,6	227	-26,1	2,2	2,3
Schweiz	245	-6,8	454	-12,2	4,3	1,9
Türkei	151	+1,3	346	-6,5	3,3	2,3
Ukraine	23	+27,8	40	+11,1	0,4	1,7
sonstige europäische Länder	61	+27,1	101	-14,4	1,0	1,7
<b>Afrika</b>	<b>51</b>	<b>-8,9</b>	<b>170</b>	<b>-7,6</b>	<b>1,6</b>	<b>3,3</b>
Republik Südafrika	14	+40,0	30	+11,1	0,3	2,1
sonstige afrikanische Länder	37	-19,6	140	-10,8	1,3	3,8
<b>Asien</b>	<b>452</b>	<b>+12,2</b>	<b>1 447</b>	<b>+5,2</b>	<b>13,7</b>	<b>3,2</b>
Arabische Golfstaaten	11	-77,1	33	-66,0	0,3	3,0
Volksrepublik China und Hongkong	188	-0,5	617	-16,4	5,9	3,3
Indien	30	-14,3	137	+13,2	1,3	4,6
Israel	33	+106,3	57	+67,6	0,5	1,7
Japan	60	+46,3	123	-16,9	1,2	2,1
Südkorea	16	+23,1	41	+28,1	0,4	2,6
Taiwan	26	+44,4	43	-46,9	0,4	1,7
sonstige asiatische Länder	88	+104,7	396	+219,4	3,8	4,5
<b>Amerika</b>	<b>299</b>	<b>+6,4</b>	<b>661</b>	<b>+0,5</b>	<b>6,3</b>	<b>2,2</b>
Kanada	32	+23,1	54	+25,6	0,5	1,7
USA	171	-13,6	368	-16,0	3,5	2,2
sonstige nordamerikanische Länder	8	+300,0	15	+50,0	0,1	1,9
Mittelamerika und Karibik	23	-14,8	78	-4,9	0,7	3,4
Brasilien	18	+20,0	81	+65,3	0,8	4,5
sonstige südamerikanische Länder	47	+261,5	65	+80,6	0,6	1,4
<b>Australien</b>	<b>12</b>	<b>-29,4</b>	<b>24</b>	<b>-65,7</b>	<b>0,2</b>	<b>2,0</b>
<b>Neuseeland und Ozeanien</b>	<b>2</b>	<b>x</b>	<b>4</b>	<b>x</b>	<b>-</b>	<b>2,0</b>
<b>Ohne Angabe</b>	<b>459</b>	<b>-21,3</b>	<b>778</b>	<b>-27,8</b>	<b>7,4</b>	<b>1,7</b>

## Noch: 2.4 Leistung der Beherbergungsstätten nach Reisegebieten und Herkunftsländern

November 2016

Reisegebiet Herkunftsland (ständiger Wohnsitz)	Ankünfte		Übernachtungen			Mittlere Aufenthalts- dauer <sup>3)</sup>
	aller Gäste	Verän- derung <sup>1)</sup>	aller Gäste	Verän- derung <sup>1)</sup>	Anteil <sup>2)</sup>	
<b>Nordrhein-Westfalen</b>	<b>1 953 984</b>	<b>+3,9</b>	<b>4 089 178</b>	<b>+3,3</b>	<b>100</b>	<b>2,1</b>
<b>Bundesrepublik Deutschland</b>	<b>1 527 411</b>	<b>+3,2</b>	<b>3 242 205</b>	<b>+2,7</b>	<b>79,3</b>	<b>2,1</b>
<b>Ausland</b>	<b>426 573</b>	<b>+6,5</b>	<b>846 973</b>	<b>+5,7</b>	<b>20,7</b>	<b>2,0</b>
<b>Europa</b>	<b>309 365</b>	<b>+4,2</b>	<b>604 661</b>	<b>+5,1</b>	<b>71,4</b>	<b>2,0</b>
EU-Länder	265 268	+3,7	519 551	+4,7	61,3	2,0
Belgien	28 582	-2,4	55 051	-2,2	6,5	1,9
Bulgarien	1 336	-3,0	3 525	+8,8	0,4	2,6
Dänemark	4 677	+3,3	7 971	-0,4	0,9	1,7
Estland	707	+75,9	1 320	+78,6	0,2	1,9
Finnland	2 927	+13,3	5 276	+11,4	0,6	1,8
Frankreich	20 353	+11,5	33 276	+12,3	3,9	1,6
Griechenland	2 298	+9,9	5 176	+11,5	0,6	2,3
Republik Irland	3 059	+5,7	5 653	-0,7	0,7	1,8
Italien	18 078	+15,7	36 006	+18,7	4,3	2,0
Kroatien	961	+11,5	2 436	+28,4	0,3	2,5
Lettland	589	-10,8	1 074	-13,2	0,1	1,8
Litauen	898	-14,1	1 837	-21,6	0,2	2,0
Luxemburg	5 249	+4,4	8 331	+1,4	1,0	1,6
Malta	266	+17,2	509	-4,0	0,1	1,9
Niederlande	70 262	+1,2	135 401	+1,3	16,0	1,9
Österreich	14 991	+7,5	27 762	+10,0	3,3	1,9
Polen	13 716	+12,9	37 319	+15,0	4,4	2,7
Portugal	2 959	+63,6	7 486	+65,7	0,9	2,5
Rumänien	4 218	+11,7	13 231	+21,0	1,6	3,1
Schweden	5 421	+4,8	8 708	+0,3	1,0	1,6
Slowakische Republik	1 267	-6,5	4 074	-2,2	0,5	3,2
Slowenien	1 066	+17,1	2 932	+34,1	0,3	2,8
Spanien	14 058	+1,3	24 763	-3,1	2,9	1,8
Tschechische Republik	5 310	+21,0	11 265	+21,9	1,3	2,1
Ungarn	2 940	+3,1	8 054	+17,7	1,0	2,7
Vereinigtes Königreich	38 868	-5,3	70 524	-4,9	8,3	1,8
Zypern	212	-39,3	591	-37,7	0,1	2,8
Island	281	-29,4	582	-24,4	0,1	2,1
Norwegen	2 337	+0,7	4 178	-2,5	0,5	1,8
Russland	9 121	+17,1	20 267	+11,5	2,4	2,2
Schweiz	17 568	+3,9	29 409	+5,0	3,5	1,7
Türkei	7 100	+11,4	14 393	+12,9	1,7	2,0
Ukraine	1 935	+10,5	4 157	+2,1	0,5	2,1
sonstige europäische Länder	5 755	+5,0	12 124	+7,9	1,4	2,1
<b>Afrika</b>	<b>3 363</b>	<b>-12,3</b>	<b>9 456</b>	<b>-18,7</b>	<b>1,1</b>	<b>2,8</b>
Republik Südafrika	698	-4,3	1 804	+11,7	0,2	2,6
sonstige afrikanische Länder	2 665	-14,2	7 652	-23,6	0,9	2,9
<b>Asien</b>	<b>45 496</b>	<b>+8,2</b>	<b>108 451</b>	<b>+3,7</b>	<b>12,8</b>	<b>2,4</b>
Arabische Golfstaaten	7 013	-5,1	15 741	-24,7	1,9	2,2
Volksrepublik China und Hongkong	15 561	+25,0	37 473	+24,9	4,4	2,4
Indien	2 944	+22,2	9 132	+20,2	1,1	3,1
Israel	1 846	+7,6	4 543	+22,9	0,5	2,5
Japan	7 769	-6,0	16 021	-5,4	1,9	2,1
Südkorea	2 008	+15,4	4 555	+6,5	0,5	2,3
Taiwan	1 757	-1,5	4 171	-13,6	0,5	2,4
sonstige asiatische Länder	6 598	+5,0	16 815	+3,1	2,0	2,5
<b>Amerika</b>	<b>34 394</b>	<b>+13,3</b>	<b>66 530</b>	<b>+9,8</b>	<b>7,9</b>	<b>1,9</b>
Kanada	2 933	+28,8	5 978	+25,4	0,7	2,0
USA	25 785	+10,6	47 604	+8,0	5,6	1,8
sonstige nordamerikanische Länder	483	+80,9	998	+48,3	0,1	2,1
Mittelamerika und Karibik	1 178	+28,6	2 710	+19,5	0,3	2,3
Brasilien	2 059	+3,1	5 043	+2,5	0,6	2,4
sonstige südamerikanische Länder	1 956	+22,5	4 197	+8,1	0,5	2,1
<b>Australien</b>	<b>1 724</b>	<b>+7,7</b>	<b>3 468</b>	<b>+7,5</b>	<b>0,4</b>	<b>2,0</b>
<b>Neuseeland und Ozeanien</b>	<b>411</b>	<b>-16,3</b>	<b>800</b>	<b>-4,4</b>	<b>0,1</b>	<b>1,9</b>
<b>Ohne Angabe</b>	<b>31 820</b>	<b>+25,8</b>	<b>53 607</b>	<b>+18,8</b>	<b>6,3</b>	<b>1,7</b>

Anmerkungen Seite 31

## 3.1 Leistung der Beherbergungsstätten nach Verwaltungsbezirken

Januar bis November 2016

Amtliche Schlüsselnummer	Verwaltungsbezirk	Ankünfte				Übernachtungen	
		aller Gäste	Veränderung <sup>1)</sup>	ausländischer Gäste	Veränderung <sup>1)</sup>	aller Gäste	Veränderung <sup>1)</sup>
	<b>Kreisfreie Städte</b>						
111 000	Düsseldorf	2 506 860	+2,6	938 369	+5,3	4 235 382	+4,4
112 000	Duisburg	223 935	+12,3	43 316	+21,4	481 607	+12,8
113 000	Essen	631 193	-1,3	132 086	+8,5	1 283 120	-1,5
114 000	Krefeld	125 604	+6,8	36 904	+27,1	228 343	+3,1
116 000	Mönchengladbach	166 365	+5,3	37 392	+12,9	301 322	+8,4
117 000	Mülheim an der Ruhr	98 829	+28,5	16 148	+31,0	181 560	+29,4
119 000	Oberhausen	201 042	+8,9	38 190	-4,0	426 279	+4,8
120 000	Remscheid	56 703	+2,7	11 619	-8,8	102 296	+2,1
122 000	Solingen	49 733	-1,5	7 556	-8,4	121 809	+16,7
124 000	Wuppertal	217 456	+3,5	51 057	+50,1	528 277	-0,8
	<b>Kreis Kleve</b>	<b>401 475</b>	<b>+2,2</b>	<b>94 170</b>	<b>+1,4</b>	<b>857 733</b>	<b>+3,9</b>
154 004	Bedburg-Hau	6 461	+22,9	1 878	+55,7	13 514	+18,5
154 008	Emmerich am Rhein, Stadt	16 444	-0,3	3 966	-0,9	32 279	+11,6
154 012	Geldern, Stadt	26 575	-3,5	2 102	-19,7	101 833	+0,3
154 016	Goch, Stadt	38 802	+3,8	7 816	+4,6	82 051	+6,3
154 020	Issum	.	.	.	.	.	.
154 024	Kalkar, Stadt	87 444	+2,3	31 561	-2,6	183 737	+6,2
154 028	Kerken	.	.	.	.	.	.
154 032	Kevelaer, Stadt	45 354	-7,3	7 821	-4,4	93 527	-2,9
154 036	Kleve, Stadt	52 390	+1,8	10 333	+4,2	96 287	-1,4
154 040	Kranenburg	20 796	+5,0	3 518	+8,0	50 298	+7,0
154 044	Rees, Stadt	19 732	+3,7	2 892	+15,8	40 949	-4,3
154 048	Rheurdt	7 329	+4,5	339	-67,0	17 608	+8,9
154 052	Straelen, Stadt	14 030	+8,0	1 535	+14,4	22 966	+12,9
154 056	Uedem	9 531	+3,3	113	-52,3	30 822	+3,6
154 060	Wachtendonk	9 916	+1,3	969	-2,8	24 323	+0,1
154 064	Weeze	36 625	+5,9	17 822	+8,3	49 366	+13,6
	<b>Kreis Mettmann</b>	<b>500 253</b>	<b>+2,7</b>	<b>121 083</b>	<b>+6,5</b>	<b>927 300</b>	<b>+3,2</b>
158 004	Erkrath, Stadt	17 582	-18,3	3 627	-27,8	31 871	-14,9
158 008	Haan, Stadt	39 299	+7,7	4 069	+4,7	99 184	+6,4
158 012	Heiligenhaus, Stadt	11 716	+2,3	2 400	+0,5	19 667	+6,2
158 016	Hilden, Stadt	57 085	+0,2	10 781	+1,1	133 506	-0,8
158 020	Langenfeld (Rhld.), Stadt	27 478	+3,8	3 622	-7,3	49 986	+0,3
158 024	Mettmann, Stadt	72 078	+4,5	21 458	+25,2	129 221	+8,0
158 026	Monheim am Rhein, Stadt	32 949	+7,4	10 055	-25,5	55 910	+7,2
158 028	Ratingen, Stadt	206 080	+2,2	60 346	+12,9	336 528	+3,4
158 032	Velbert, Stadt	34 853	+9,6	4 638	+27,7	66 100	+4,8
158 036	Wülfrath, Stadt	1 133	-5,3	87	-2,2	5 327	+7,3
	<b>Rhein-Kreis Neuss</b>	<b>417 118</b>	<b>+3,2</b>	<b>117 293</b>	<b>+7,9</b>	<b>928 219</b>	<b>+3,4</b>
162 004	Dormagen, Stadt	32 976	+14,8	5 937	+2,8	109 980	+1,1
162 008	Grevenbroich, Stadt	25 972	-3,8	7 441	-13,0	59 175	+12,7
162 012	Jüchen	4 297	+17,5	2 259	+28,7	6 770	+19,1
162 016	Kaarst, Stadt	47 187	-0,6	11 097	+6,0	79 388	+3,5
162 020	Korschenbroich, Stadt	7 553	-3,6	1 007	-18,1	83 907	-
162 022	Meerbusch, Stadt	36 106	+3,7	6 478	+8,8	175 742	+4,1
162 024	Neuss, Stadt	260 575	+3,2	82 581	+10,8	407 888	+2,9
162 028	Rommerskirchen	2 452	+13,8	493	+21,7	5 369	+3,2
	<b>Kreis Viersen</b>	<b>169 934</b>	<b>+4,1</b>	<b>21 731</b>	<b>+24,1</b>	<b>357 931</b>	<b>+1,9</b>
166 004	Brüggen	21 080	+4,4	3 852	+14,2	45 509	+5,8
166 008	Grefrath	8 734	-5,5	748	-9,9	19 555	-9,8
166 012	Kempfen, Stadt	12 078	+0,1	1 461	+3,6	36 261	+10,1
166 016	Nettel, Stadt	57 635	+5,9	5 047	+121,1	112 068	-2,3
166 020	Niederkrüchten	7 378	+3,9	1 018	+8,8	19 078	+9,4
166 024	Schwalmtal	.	.	.	.	.	.
166 028	Tönisvorst, Stadt	.	.	.	.	.	.
166 032	Viersen, Stadt	12 870	+12,8	1 251	-13,9	22 872	+7,7
166 036	Willich, Stadt	42 978	+5,2	7 074	+9,3	86 766	+11,9
	<b>Kreis Wesel</b>	<b>362 683</b>	<b>-1,6</b>	<b>58 470</b>	<b>+4,2</b>	<b>683 136</b>	<b>+0,1</b>
170 004	Alpen	2 070	-7,4	113	+9,7	3 504	-9,3
170 008	Dinslaken, Stadt	23 090	+15,8	3 402	+20,4	41 816	+9,1
170 012	Hamminkeln, Stadt	18 651	+3,0	1 155	+30,4	38 906	+1,8
170 016	Hünxe	6 386	-0,3	1 780	+0,6	10 330	-9,1
170 020	Kamp-Lintfort, Stadt	15 371	+5,5	1 227	-0,8	26 527	+0,7

1) Veränderung gegenüber dem Vorjahreszeitraum in % - 2) mittlere Aufenthaltsdauer (in Tagen) = Übernachtungen / Ankünfte - 3) mittlere Auslastung der angebotenen-Betten = (Übernachtungen / angebotene Bettentage) \* 100

## Noch: 3.1 Leistung der Beherbergungsstätten nach Verwaltungsbezirken

Januar bis November 2016

Amtliche Schlüsselnummer	Verwaltungsbezirk	Übernachtungen		Mittlere Aufenthaltsdauer <sup>2)</sup>		Mittlere Auslastung der angebotenen Betten <sup>3)</sup>
		ausländischer Gäste	Veränderung <sup>1)</sup>	aller Gäste	ausländischer Gäste	
<b>111 000</b>	<b>Kreisfreie Städte</b>					
<b>111 000</b>	<b>Düsseldorf</b>	<b>1 740 607</b>	<b>+5,8</b>	<b>1,7</b>	<b>1,9</b>	<b>48,8</b>
<b>112 000</b>	<b>Duisburg</b>	<b>90 227</b>	<b>+28,5</b>	<b>2,2</b>	<b>2,1</b>	<b>41,8</b>
<b>113 000</b>	<b>Essen</b>	<b>262 779</b>	<b>+4,8</b>	<b>2,0</b>	<b>2,0</b>	<b>45,1</b>
<b>114 000</b>	<b>Krefeld</b>	<b>70 888</b>	<b>+24,5</b>	<b>1,8</b>	<b>1,9</b>	<b>40,0</b>
<b>116 000</b>	<b>Mönchengladbach</b>	<b>74 599</b>	<b>+17,1</b>	<b>1,8</b>	<b>2,0</b>	<b>40,8</b>
<b>117 000</b>	<b>Mülheim an der Ruhr</b>	<b>40 077</b>	<b>+36,8</b>	<b>1,8</b>	<b>2,5</b>	<b>32,7</b>
<b>119 000</b>	<b>Oberhausen</b>	<b>69 539</b>	<b>-2,8</b>	<b>2,1</b>	<b>1,8</b>	<b>55,6</b>
<b>120 000</b>	<b>Remscheid</b>	<b>21 455</b>	<b>-0,8</b>	<b>1,8</b>	<b>1,8</b>	<b>35,9</b>
<b>122 000</b>	<b>Solingen</b>	<b>17 742</b>	<b>-10,4</b>	<b>2,4</b>	<b>2,3</b>	<b>37,7</b>
<b>124 000</b>	<b>Wuppertal</b>	<b>91 499</b>	<b>+25,1</b>	<b>2,4</b>	<b>1,8</b>	<b>49,9</b>
<b>154 000</b>	<b>Kreis Kleve</b>	<b>173 528</b>	<b>+1,0</b>	<b>2,1</b>	<b>1,8</b>	<b>36,2</b>
154 004	Bedburg-Hau	5 712	+12,5	2,1	3,0	33,9
154 008	Emmerich am Rhein, Stadt	7 914	+11,4	2,0	2,0	28,5
154 012	Geldern, Stadt	6 527	-17,3	3,8	3,1	55,2
154 016	Goch, Stadt	16 415	+5,2	2,1	2,1	34,8
154 020	Issum	.	.	.	.	.
154 024	Kalkar, Stadt	57 312	-4,5	2,1	1,8	30,7
154 028	Kerken	.	.	.	.	.
154 032	Kevelaer, Stadt	17 854	+12,4	2,1	2,3	30,7
154 036	Kleve, Stadt	19 458	+2,6	1,8	1,9	36,8
154 040	Kranenburg	7 661	+20,7	2,4	2,2	46,2
154 044	Rees, Stadt	6 666	-8,0	2,1	2,3	36,0
154 048	Rheurdt	981	-65,5	2,4	2,9	35,2
154 052	Straelen, Stadt	2 536	+18,2	1,6	1,7	32,3
154 056	Uedem	257	-47,8	3,2	2,3	55,6
154 060	Wachtendonk	1 669	+20,6	2,5	1,7	24,4
154 064	Weeze	19 247	+10,4	1,3	1,1	39,7
<b>158 000</b>	<b>Kreis Mettmann</b>	<b>233 026</b>	<b>+4,8</b>	<b>1,9</b>	<b>1,9</b>	<b>38,0</b>
158 004	Erkrath, Stadt	7 419	-25,2	1,8	2,0	39,3
158 008	Haan, Stadt	10 003	+9,1	2,5	2,5	37,1
158 012	Heiligenhaus, Stadt	5 188	+7,2	1,7	2,2	26,1
158 016	Hilden, Stadt	28 326	-	2,3	2,6	39,3
158 020	Langenfeld (Rhld.), Stadt	7 936	-9,0	1,8	2,2	33,2
158 024	Mettmann, Stadt	39 932	+22,7	1,8	1,9	39,8
158 026	Monheim am Rhein, Stadt	17 872	-29,7	1,7	1,8	40,3
158 028	Ratingen, Stadt	102 863	+15,3	1,6	1,7	39,4
158 032	Velbert, Stadt	10 878	-9,2	1,9	2,3	35,8
158 036	Wülfrath, Stadt	2 609	+20,5	4,7	30,0	24,1
<b>162 000</b>	<b>Rhein-Kreis Neuss</b>	<b>201 635</b>	<b>+5,5</b>	<b>2,2</b>	<b>1,7</b>	<b>43,0</b>
162 004	Dormagen, Stadt	11 869	-19,4	3,3	2,0	43,2
162 008	Grevenbroich, Stadt	15 634	+14,3	2,3	2,1	31,8
162 012	Jüchen	3 424	+30,1	1,6	1,5	23,1
162 016	Kaarst, Stadt	18 288	-1,1	1,7	1,6	41,9
162 020	Korschenbroich, Stadt	2 760	+10,2	11,1	2,7	78,5
162 022	Meerbusch, Stadt	25 634	+2,5	4,9	4,0	56,4
162 024	Neuss, Stadt	122 684	+8,4	1,6	1,5	39,0
162 028	Rommerskirchen	1 342	+42,8	2,2	2,7	16,5
<b>166 000</b>	<b>Kreis Viersen</b>	<b>50 071</b>	<b>+28,4</b>	<b>2,1</b>	<b>2,3</b>	<b>37,2</b>
166 004	Brüggen	7 584	+22,3	2,2	2,0	31,3
166 008	Grefrath	1 757	-12,5	2,2	2,3	29,6
166 012	Kempfen, Stadt	4 597	-0,1	3,0	3,1	29,5
166 016	Nettetal, Stadt	8 029	+79,7	1,9	1,6	41,6
166 020	Niederkrüchten	3 051	+28,5	2,6	3,0	34,0
166 024	Schwalmtal	.	.	.	.	.
166 028	Tönisvorst, Stadt	.	.	.	.	.
166 032	Viersen, Stadt	2 593	-10,6	1,8	2,1	31,0
166 036	Willich, Stadt	20 609	+34,6	2,0	2,9	43,8
<b>170 000</b>	<b>Kreis Wesel</b>	<b>116 615</b>	<b>+4,1</b>	<b>1,9</b>	<b>2,0</b>	<b>36,6</b>
170 004	Alpen	155	+26,0	1,7	1,4	19,9
170 008	Dinslaken, Stadt	6 451	+9,6	1,8	1,9	33,8
170 012	Hamminkeln, Stadt	3 067	+83,5	2,1	2,7	19,4
170 016	Hünxe	2 487	-3,9	1,6	1,4	16,9
170 020	Kamp-Lintfort, Stadt	2 371	+7,0	1,7	1,9	33,8

Anmerkungen Seite 44

**Noch: 3.1 Leistung der Beherbergungsstätten nach Verwaltungsbezirken  
Januar bis November 2016**

Amtliche Schlüssel- nummer	Verwaltungsbezirk	Ankünfte				Übernachtungen	
		aller Gäste	Veränderung <sup>1)</sup>	ausländischer Gäste	Veränderung <sup>1)</sup>	aller Gäste	Veränderung <sup>1)</sup>
	<b>Noch: Kreis Wesel</b>						
170 024	Moers, Stadt	59 990	+0,7	15 313	-0,1	100 656	+1,8
170 028	Neukirchen-Vluyn, Stadt	14 759	-0,5	1 756	+30,3	25 521	+6,9
170 032	Rheinberg, Stadt	11 748	+45,1	2 596	+74,1	24 421	+60,7
170 036	Schermbeck	39 026	+11,6	5 927	-4,4	67 064	+10,4
170 040	Sonsbeck	10 995	-7,6	908	-1,3	37 571	-8,9
170 044	Voerde (Niederrhein), Stadt	6 171	+2,6	804	-14,6	12 746	-10,7
170 048	Wesel, Stadt	87 139	-17,0	17 022	+3,4	162 392	-10,7
170 052	Xanten, Stadt	67 287	+0,3	6 467	-1,9	131 682	+2,4
<b>100 000</b>	<b>Reg.-Bez. Düsseldorf</b>	<b>6 129 183</b>	<b>+3,0</b>	<b>1 725 384</b>	<b>+7,4</b>	<b>11 644 314</b>	<b>+3,7</b>
	<b>Kreisfreie Städte</b>						
<b>314 000</b>	<b>Bonn</b>	<b>757 220</b>	<b>+3,7</b>	<b>146 209</b>	<b>-2,8</b>	<b>1 430 254</b>	<b>+2,7</b>
<b>315 000</b>	<b>Köln</b>	<b>3 053 268</b>	<b>-3,2</b>	<b>943 833</b>	<b>-4,6</b>	<b>5 296 672</b>	<b>-3,7</b>
<b>316 000</b>	<b>Leverkusen</b>	<b>123 186</b>	<b>-2,1</b>	<b>34 899</b>	<b>-6,3</b>	<b>224 340</b>	<b>-4,1</b>
<b>334 000</b>	<b>Städteregion Aachen</b>	<b>693 887</b>	<b>+3,0</b>	<b>211 542</b>	<b>+2,7</b>	<b>1 398 432</b>	<b>-</b>
334 002	Aachen, kreisfreie Stadt	458 965	+3,3	137 759	+0,4	893 553	+0,8
334 004	Alsdorf, Stadt	7 480	+6,6	851	-9,0	17 480	+7,5
334 008	Baesweiler, Stadt	6 652	-0,4	1 424	+9,6	12 452	+0,5
334 012	Eschweiler, Stadt	26 077	+26,5	12 709	+108,2	37 629	+12,0
334 016	Herzogenrath, Stadt	9 877	+1,1	174	-18,3	20 718	+2,3
334 020	Monschau, Stadt	73 173	-2,6	28 307	-2,7	145 917	-1,9
334 024	Roetgen	8 148	+8,7	1 399	+11,7	18 384	+11,0
334 028	Simmerath	60 913	+3,7	19 737	-0,8	168 334	-3,5
334 032	Stolberg (Rhld.), Stadt	19 565	-5,9	5 014	-4,8	39 118	-10,3
334 036	Würselen, Stadt	23 037	+0,1	4 168	-9,2	44 847	-3,1
<b>358 000</b>	<b>Kreis Düren</b>	<b>177 650</b>	<b>+2,9</b>	<b>34 329</b>	<b>+6,2</b>	<b>536 606</b>	<b>+4,1</b>
358 004	Aldenhoven	1 043	+16,5	12	+33,3	2 801	+1,5
358 008	Düren, Stadt	40 551	-4,9	8 351	-6,4	70 304	-3,3
358 012	Heimbach, Stadt	36 465	+0,7	12 063	+1,8	234 644	+2,1
358 016	Hürtgenwald	17 709	-5,1	3 427	+1,9	44 573	+1,6
358 020	Inden	.	.	.	.	.	.
358 024	Jülich, Stadt	33 516	+22,3	5 390	+55,5	70 111	+23,3
358 028	Kreuzau	6 301	+41,1	409	+46,6	16 217	+45,6
358 032	Langerwehe	-	-100,0	-	-	-	-100,0
358 036	Linnich, Stadt	3 008	+15,2	395	+32,6	5 059	+14,4
358 040	Merzenich	.	.	.	.	.	.
358 044	Nideggen, Stadt	30 662	-2,3	3 708	+2,7	76 846	-1,5
358 048	Niederzier	3 594	-4,7	343	+109,1	5 421	-15,2
358 052	Nörvenich	.	.	.	.	.	.
358 056	Titz	-	-	-	-	-	-
358 060	Vettweiß	-	-	-	-	-	-
<b>362 000</b>	<b>Rhein-Erft-Kreis</b>	<b>444 047</b>	<b>+9,5</b>	<b>92 028</b>	<b>+16,4</b>	<b>1 235 004</b>	<b>+8,9</b>
362 004	Bedburg, Stadt	12 831	+18,7	2 058	+163,2	31 971	+86,1
362 008	Bergheim, Stadt	15 840	-2,1	2 408	-6,8	78 887	+8,9
362 012	Brühl, Stadt	164 824	+4,3	36 078	+18,3	448 202	+10,4
362 016	Elsdorf, Stadt	3 252	-9,3	277	+20,4	7 241	+0,9
362 020	Erfstadt, Stadt	17 426	+11,7	322	+14,2	34 622	+6,5
362 024	Frechen, Stadt	53 604	-2,8	12 373	-10,3	95 488	-2,6
362 028	Hürth, Stadt	88 722	+36,8	23 796	+47,2	342 083	+7,7
362 032	Kerpen, Stadt	41 508	+4,6	9 304	-5,0	104 389	+8,6
362 036	Pulheim, Stadt	30 162	+8,9	3 015	+3,0	56 472	+6,7
362 040	Wesseling, Stadt	15 878	+12,9	2 397	+19,5	35 649	+4,0
<b>366 000</b>	<b>Kreis Euskirchen</b>	<b>269 326</b>	<b>-3,4</b>	<b>39 951</b>	<b>+1,2</b>	<b>796 822</b>	<b>-3,6</b>
366 004	Bad Münstereifel, Stadt	44 812	-4,4	3 831	-7,5	93 918	-2,4
366 008	Blankenheim	44 530	-6,3	3 633	+4,1	120 747	-3,0
366 012	Dahlem	29 890	-17,6	12 067	-20,4	118 078	-18,5
366 016	Euskirchen, Stadt	31 871	-9,1	4 306	+24,6	62 155	-13,7
366 020	Hellenthal	20 898	-2,9	4 613	+37,1	52 022	-1,8
366 024	Kall	26 660	+34,9	1 296	+38,2	60 300	+27,6
366 028	Mechemich, Stadt	.	.	.	.	.	.
366 032	Nettersheim	18 535	-3,5	253	+63,2	127 868	+1,4
366 036	Schleiden, Stadt	39 245	-3,2	8 645	+10,5	117 806	-1,7
366 040	Weilerswist	.	.	.	.	.	.
366 044	Zülpich, Stadt	4 002	+8,0	62	-61,0	24 079	+7,7

Anmerkungen Seite 44



## Noch: 3.1 Leistung der Beherbergungsstätten nach Verwaltungsbezirken

Januar bis November 2016

Amtliche Schlüsselnummer	Verwaltungsbezirk	Übernachtungen		Mittlere Aufenthaltsdauer <sup>2)</sup>		Mittlere Auslastung der angebotenen Betten <sup>3)</sup>
		ausländischer Gäste	Veränderung <sup>1)</sup>	aller Gäste	ausländischer Gäste	
	<b>Noch: Kreis Wesel</b>					
170 024	Moers, Stadt	27 830	+0,4	1,7	1,8	41,3
170 028	Neukirchen-Vluyn, Stadt	3 897	+62,8	1,7	2,2	36,6
170 032	Rheinberg, Stadt	5 604	+88,3	2,1	2,2	32,4
170 036	Schermbeck	11 223	-7,8	1,7	1,9	36,5
170 040	Sonsbeck	3 064	+1,9	3,4	3,4	20,4
170 044	Voerde (Niederrhein), Stadt	1 542	-29,4	2,1	1,9	27,5
170 048	Wesel, Stadt	36 815	-0,3	1,9	2,2	44,5
170 052	Xanten, Stadt	12 109	-0,3	2,0	1,9	45,2
<b>100 000</b>	<b>Reg.-Bez. Düsseldorf</b>	<b>3 254 287</b>	<b>+7,1</b>	<b>1,9</b>	<b>1,9</b>	<b>43,7</b>
	<b>Kreisfreie Städte</b>					
<b>314 000</b>	<b>Bonn</b>	<b>316 173</b>	<b>-5,3</b>	<b>1,9</b>	<b>2,2</b>	<b>48,0</b>
<b>315 000</b>	<b>Köln</b>	<b>1 790 324</b>	<b>-4,8</b>	<b>1,7</b>	<b>1,9</b>	<b>49,4</b>
<b>316 000</b>	<b>Leverkusen</b>	<b>70 443</b>	<b>-7,4</b>	<b>1,8</b>	<b>2,0</b>	<b>45,3</b>
	<b>Städteregion Aachen</b>	<b>401 788</b>	<b>-0,7</b>	<b>2,0</b>	<b>1,9</b>	<b>43,6</b>
334 002	Aachen, kreisfreie Stadt	261 427	-2,4	1,9	1,9	48,5
334 004	Alsdorf, Stadt	2 089	-14,0	2,3	2,5	42,8
334 008	Baesweiler, Stadt	3 322	+5,2	1,9	2,3	32,9
334 012	Eschweiler, Stadt	16 301	+81,2	1,4	1,3	38,2
334 016	Herzogenrath, Stadt	893	+3,4	2,1	5,1	48,2
334 020	Monschau, Stadt	48 630	+1,1	2,0	1,7	34,3
334 024	Roetgen	2 418	+9,8	2,3	1,7	34,8
334 028	Simmerath	48 723	-4,2	2,8	2,5	37,3
334 032	Stolberg (Rhld.), Stadt	10 123	-10,5	2,0	2,0	31,4
334 036	Würselen, Stadt	7 862	-12,0	1,9	1,9	44,9
<b>358 000</b>	<b>Kreis Düren</b>	<b>196 302</b>	<b>+2,7</b>	<b>3,0</b>	<b>5,7</b>	<b>37,6</b>
358 004	Aldenhoven	60	+252,9	2,7	5,0	21,0
358 008	Düren, Stadt	15 022	-4,6	1,7	1,8	39,6
358 012	Heimbach, Stadt	148 266	+1,1	6,4	12,3	39,8
358 016	Hürtgenwald	8 906	-1,9	2,5	2,6	38,4
358 020	Inden	.	.	.	.	.
358 024	Jülich, Stadt	12 038	+63,3	2,1	2,2	42,7
358 028	Kreuzau	869	-6,4	2,6	2,1	36,4
358 032	Langenwehe	-	-	-	-	-
358 036	Linnich, Stadt	697	+19,8	1,7	1,8	28,6
358 040	Merzenich	.	.	.	.	.
358 044	Nideggen, Stadt	9 728	+0,5	2,5	2,6	30,5
358 048	Niederzier	393	+42,9	1,5	1,1	23,1
358 052	Nörvenich	.	.	.	.	.
358 056	Titz	-	-	-	-	-
358 060	Vettweiß	-	-	-	-	-
<b>362 000</b>	<b>Rhein-Erft-Kreis</b>	<b>219 074</b>	<b>+10,4</b>	<b>2,8</b>	<b>2,4</b>	<b>49,0</b>
362 004	Bedburg, Stadt	13 149	x	2,5	6,4	35,4
362 008	Bergheim, Stadt	27 525	-	5,0	11,4	48,4
362 012	Brühl, Stadt	56 749	+12,6	2,7	1,6	52,3
362 016	Elsdorf, Stadt	984	+67,9	2,2	3,6	25,5
362 020	Erfstadt, Stadt	406	-10,2	2,0	1,3	27,8
362 024	Frechen, Stadt	21 625	-10,7	1,8	1,7	35,5
362 028	Hürth, Stadt	68 365	+6,8	3,9	2,9	74,4
362 032	Kerpen, Stadt	18 708	+1,3	2,5	2,0	38,1
362 036	Pulheim, Stadt	6 196	-2,3	1,9	2,1	35,2
362 040	Wesseling, Stadt	5 367	+13,3	2,2	2,2	32,0
<b>366 000</b>	<b>Kreis Euskirchen</b>	<b>150 278</b>	<b>-3,1</b>	<b>3,0</b>	<b>3,8</b>	<b>36,3</b>
366 004	Bad Münstereifel, Stadt	6 050	-7,1	2,1	1,6	35,1
366 008	Blankenheim	10 055	+9,0	2,7	2,8	32,4
366 012	Dahlem	69 016	-18,5	4,0	5,7	34,0
366 016	Euskirchen, Stadt	10 350	+17,8	2,0	2,4	33,2
366 020	Hellenthal	11 949	+24,7	2,5	2,6	28,1
366 024	Kall	2 777	+34,9	2,3	2,1	38,3
366 028	Mechernich, Stadt	.	.	.	.	.
366 032	Nettersheim	1 487	+114,6	6,9	5,9	59,6
366 036	Schleiden, Stadt	35 213	+14,5	3,0	4,1	31,2
366 040	Weilerswist	.	.	.	.	.
366 044	Zülpich, Stadt	124	-46,6	6,0	2,0	58,9

Anmerkungen Seite 44

**Noch: 3.1 Leistung der Beherbergungsstätten nach Verwaltungsbezirken  
Januar bis November 2016**

Amtliche Schlüssel- nummer	Verwaltungsbezirk	Ankünfte				Übernachtungen	
		aller Gäste	Veränderung <sup>1)</sup>	ausländischer Gäste	Veränderung <sup>1)</sup>	aller Gäste	Veränderung <sup>1)</sup>
<b>370 000</b>	<b>Kreis Heinsberg</b>	<b>107 322</b>	<b>+7,2</b>	<b>16 324</b>	<b>+3,6</b>	<b>258 382</b>	<b>+9,7</b>
370 004	Erkelenz, Stadt	13 579	+8,7	3 020	+2,1	29 308	+11,2
370 008	Gangelt	8 171	-3,3	1 784	-0,6	19 606	-2,4
370 012	Geilenkirchen, Stadt	6 502	+9,3	1 912	-16,7	16 735	+2,1
370 016	Heinsberg, Stadt	12 121	+9,9	3 200	+6,1	19 304	+13,8
370 020	Hückelhoven, Stadt	12 418	-2,2	1 705	+7,2	27 725	+14,7
370 024	Selfkant	.	.	.	.	.	.
370 028	Übach-Palenberg, Stadt	3 721	-2,1	-	-100,0	14 211	-4,6
370 032	Waldfeucht	.	.	.	.	.	.
370 036	Wassenberg, Stadt	19 669	+28,3	2 749	+49,5	44 589	+41,7
370 040	Wegberg, Stadt	28 891	+5,2	1 571	-4,7	81 610	+3,6
<b>374 000</b>	<b>Oberbergischer Kreis</b>	<b>253 655</b>	<b>-4,4</b>	<b>19 285</b>	<b>+11,6</b>	<b>786 904</b>	<b>-3,0</b>
374 004	Bergneustadt, Stadt	16 884	-8,6	595	-11,9	36 782	-15,5
374 008	Engelskirchen	12 997	-7,8	531	-15,4	103 213	-0,8
374 012	Gummersbach, Stadt	54 294	+0,2	10 763	+21,9	114 036	-2,3
374 016	Hückeswagen, Stadt	.	.	.	.	.	.
374 020	Lindlar	20 119	+10,6	837	+28,0	52 251	+6,1
374 024	Marienheide	12 931	+17,2	1 421	+10,0	28 655	+18,3
374 028	Morsbach	.	.	.	.	.	.
374 032	Nümbrecht	29 979	-20,1	641	-23,1	130 296	-11,6
374 036	Radevormwald, Stadt	27 689	+0,3	368	-9,4	78 445	+4,2
374 040	Reichshof	7 349	-12,3	86	-64,8	83 770	-2,2
374 044	Waldbrohl, Stadt	7 672	-8,2	453	+74,2	22 112	-13,5
374 048	Wiehl, Stadt	24 734	+7,1	1 160	-3,1	49 826	+1,1
374 052	Wipperfürth, Stadt	16 021	+7,7	1 310	+13,9	34 242	+9,0
<b>378 000</b>	<b>Rhein.-Berg. Kreis</b>	<b>203 317</b>	<b>+4,3</b>	<b>25 086</b>	<b>-0,6</b>	<b>483 517</b>	<b>+2,1</b>
378 004	Bergisch Gladbach, Stadt	76 658	+9,1	12 105	+5,2	153 905	+6,7
378 008	Burscheid, Stadt	10 171	+5,0	1 401	-33,3	18 716	+4,3
378 012	Kürten	8 490	-14,5	405	-40,5	20 237	-12,3
378 016	Leichlingen (Rhld.), Stadt	13 684	-4,9	649	-8,2	116 522	+0,3
378 020	Odenthal	19 541	+18,5	1 209	+0,2	35 718	+23,0
378 024	Overath, Stadt	15 843	+7,4	3 318	+24,1	32 124	+7,5
378 028	Rösrath, Stadt	21 775	-0,9	2 233	+3,1	39 878	-7,7
378 032	Wermelskirchen, Stadt	37 155	-0,8	3 766	-10,2	66 417	-5,1
<b>382 000</b>	<b>Rhein-Sieg-Kreis</b>	<b>569 481</b>	<b>-0,5</b>	<b>73 636</b>	<b>+2,3</b>	<b>1 241 657</b>	<b>-0,7</b>
382 004	Alfter	13 101	+15,3	362	+9,4	31 785	+10,0
382 008	Bad Honnef, Stadt	90 333	+3,8	8 334	+31,6	180 791	+0,4
382 012	Bornheim, Stadt	24 146	+3,6	3 372	+25,4	75 366	+13,0
382 016	Eitorf	19 028	-4,4	857	-1,4	33 743	-8,6
382 020	Hennef (Sieg), Stadt	45 110	-6,8	3 431	+9,0	184 055	-3,7
382 024	Königswinter, Stadt	121 952	-3,1	16 806	-7,4	224 483	-7,1
382 028	Lohmar, Stadt	14 762	+5,5	1 511	-9,4	22 372	-1,2
382 032	Meckenheim, Stadt	14 646	+28,3	2 736	+52,5	28 396	+35,0
382 036	Much	.	.	.	.	.	.
382 040	Neunkirchen-Seelscheid	.	.	.	.	.	.
382 044	Niederkassel, Stadt	16 836	-2,8	4 147	-5,3	29 091	-5,8
382 048	Rheinbach, Stadt	27 110	+1,2	4 230	+13,3	44 096	-0,7
382 052	Ruppichteroth	.	.	.	.	.	.
382 056	Sankt Augustin, Stadt	11 598	-7,8	518	-17,3	21 138	-7,3
382 060	Siegburg, Stadt	51 248	+7,2	9 427	+7,8	93 786	+1,3
382 064	Swisttal	12 063	-12,9	1 529	-23,6	55 162	+10,9
382 068	Troisdorf, Stadt	52 540	-4,9	11 606	-12,2	96 199	-1,8
382 072	Wachtberg	11 403	-2,4	1 013	+4,3	20 993	-4,7
382 076	Windeck	14 503	-12,8	300	+7,9	35 432	-1,6
<b>300 000</b>	<b>Reg.-Bez. Köln</b>	<b>6 652 359</b>	<b>-0,3</b>	<b>1 637 122</b>	<b>-1,6</b>	<b>13 688 590</b>	<b>-0,6</b>
	<b>Kreisfreie Städte</b>						
<b>512 000</b>	<b>Bottrop</b>	<b>37 984</b>	<b>-14,5</b>	<b>7 603</b>	<b>-16,9</b>	<b>76 711</b>	<b>-6,6</b>
<b>513 000</b>	<b>Gelsenkirchen</b>	<b>124 598</b>	<b>+8,5</b>	<b>19 390</b>	<b>+5,3</b>	<b>321 300</b>	<b>+9,6</b>
<b>515 000</b>	<b>Münster</b>	<b>575 361</b>	<b>-1,6</b>	<b>53 975</b>	<b>-9,1</b>	<b>1 227 531</b>	<b>-2,2</b>

Anmerkungen Seite 44

## Noch: 3.1 Leistung der Beherbergungsstätten nach Verwaltungsbezirken

Januar bis November 2016

Amtliche Schlüssel- nummer	Verwaltungsbezirk	Übernachtungen		Mittlere Aufenthaltsdauer <sup>2)</sup>		Mittlere Auslastung der angebotenen Betten <sup>3)</sup>
		ausländischer Gäste	Veränderung <sup>1)</sup>	aller Gäste	ausländischer Gäste	
<b>370 000</b>	<b>Kreis Heinsberg</b>	<b>45 282</b>	<b>+5,6</b>	<b>2,4</b>	<b>2,8</b>	<b>39,0</b>
370 004	Erkelenz, Stadt	8 132	-2,0	2,2	2,7	40,1
370 008	Gangelt	6 753	+6,0	2,4	3,8	29,6
370 012	Geilenkirchen, Stadt	7 204	-12,5	2,6	3,8	33,5
370 016	Heinsberg, Stadt	4 871	+9,8	1,6	1,5	36,2
370 020	Hückelhoven, Stadt	3 880	+16,9	2,2	2,3	42,5
370 024	Selfkant	.	.	.	.	.
370 028	Übach-Palenberg, Stadt	-	-100,0	3,8	-	33,7
370 032	Waldfeucht	.	.	.	.	.
370 036	Wassenberg, Stadt	7 767	+45,0	2,3	2,8	27,7
370 040	Wegberg, Stadt	5 511	+19,5	2,8	3,5	47,3
<b>374 000</b>	<b>Oberbergischer Kreis</b>	<b>49 390</b>	<b>+7,4</b>	<b>3,1</b>	<b>2,6</b>	<b>41,8</b>
374 004	Bergneustadt, Stadt	1 204	-24,1	2,2	2,0	30,5
374 008	Engelskirchen	1 051	-15,9	7,9	2,0	77,8
374 012	Gummersbach, Stadt	26 577	+22,8	2,1	2,5	37,0
374 016	Hückeswagen, Stadt	.	.	.	.	.
374 020	Lindlar	3 684	-21,2	2,6	4,4	32,5
374 024	Marienheide	3 653	+8,7	2,2	2,6	30,5
374 028	Morsbach	.	.	.	.	.
374 032	Nümbrecht	1 839	-23,5	4,3	2,9	51,1
374 036	Radevormwald, Stadt	594	-26,0	2,8	1,6	39,6
374 040	Reichshof	670	-37,6	11,4	7,8	61,0
374 044	Waldbröl, Stadt	1 407	+57,4	2,9	3,1	24,8
374 048	Wiehl, Stadt	2 392	-7,6	2,0	2,1	35,6
374 052	Wipperfürth, Stadt	3 188	+17,6	2,1	2,4	33,8
<b>378 000</b>	<b>Rhein.-Berg. Kreis</b>	<b>52 586</b>	<b>-4,5</b>	<b>2,4</b>	<b>2,1</b>	<b>40,5</b>
378 004	Bergisch Gladbach, Stadt	21 749	-2,9	2,0	1,8	40,1
378 008	Burscheid, Stadt	3 833	-32,0	1,8	2,7	30,5
378 012	Kürten	794	-51,6	2,4	2,0	33,4
378 016	Leichlingen (Rhld.), Stadt	4 446	+20,7	8,5	6,9	62,4
378 020	Odenthal	2 324	+7,5	1,8	1,9	34,4
378 024	Overath, Stadt	8 797	+26,8	2,0	2,7	26,0
378 028	Rösrath, Stadt	3 853	-14,1	1,8	1,7	44,4
378 032	Wermelskirchen, Stadt	6 790	-16,0	1,8	1,8	36,0
<b>382 000</b>	<b>Rhein-Sieg-Kreis</b>	<b>170 817</b>	<b>+2,0</b>	<b>2,2</b>	<b>2,3</b>	<b>38,6</b>
382 004	Alfter	847	-5,3	2,4	2,3	50,1
382 008	Bad Honnef, Stadt	20 095	+29,8	2,0	2,4	41,0
382 012	Bornheim, Stadt	17 007	+16,2	3,1	5,0	38,1
382 016	Eitorf	1 979	-2,0	1,8	2,3	34,2
382 020	Hennef (Sieg), Stadt	8 559	-2,3	4,1	2,5	55,7
382 024	Königswinter, Stadt	34 723	-11,7	1,8	2,1	36,5
382 028	Lohmar, Stadt	2 515	-22,0	1,5	1,7	30,8
382 032	Meckenheim, Stadt	5 021	+46,2	1,9	1,8	42,1
382 036	Much	.	.	.	.	.
382 040	Neunkirchen-Seelscheid	.	.	.	.	.
382 044	Niederkassel, Stadt	9 926	-2,8	1,7	2,4	40,0
382 048	Rheinbach, Stadt	6 544	+13,0	1,6	1,5	48,1
382 052	Ruppichteroth	.	.	.	.	.
382 056	Sankt Augustin, Stadt	1 303	-19,2	1,8	2,5	50,5
382 060	Siegburg, Stadt	26 417	+0,7	1,8	2,8	38,2
382 064	Swisttal	2 699	-27,6	4,6	1,8	19,2
382 068	Troisdorf, Stadt	20 955	+0,5	1,8	1,8	41,6
382 072	Wachtberg	2 057	-14,9	1,8	2,0	25,5
382 076	Windeck	850	-4,0	2,4	2,8	30,5
<b>300 000</b>	<b>Reg.-Bez. Köln</b>	<b>3 462 457</b>	<b>-2,5</b>	<b>2,1</b>	<b>2,1</b>	<b>45,0</b>
	<b>Kreisfreie Städte</b>					
<b>512 000</b>	<b>Bottrop</b>	<b>14 966</b>	<b>-5,1</b>	<b>2,0</b>	<b>2,0</b>	<b>37,1</b>
<b>513 000</b>	<b>Gelsenkirchen</b>	<b>44 912</b>	<b>+25,0</b>	<b>2,6</b>	<b>2,3</b>	<b>45,2</b>
<b>515 000</b>	<b>Münster</b>	<b>104 633</b>	<b>-10,0</b>	<b>2,1</b>	<b>1,9</b>	<b>45,4</b>

Anmerkungen Seite 44

**Noch: 3.1 Leistung der Beherbergungsstätten nach Verwaltungsbezirken  
Januar bis November 2016**

Amtliche Schlüssel- nummer	Verwaltungsbezirk	Ankünfte				Übernachtungen	
		aller Gäste	Veränderung <sup>1)</sup>	ausländischer Gäste	Veränderung <sup>1)</sup>	aller Gäste	Veränderung <sup>1)</sup>
<b>554 000</b>	<b>Kreis Borken</b>	<b>322 662</b>	<b>+4,1</b>	<b>41 519</b>	<b>+11,7</b>	<b>635 364</b>	<b>+4,8</b>
554 004	Ahaus, Stadt	29 501	+2,5	3 508	+11,7	61 736	+0,3
554 008	Bocholt, Stadt	45 150	-0,3	6 861	+6,8	88 636	-
554 012	Borken, Stadt	38 403	-2,1	2 390	+8,8	89 499	-1,8
554 016	Gescher, Stadt	.	.	.	.	.	.
554 020	Gronau (Westf.), Stadt	49 205	+8,3	9 556	+19,8	105 965	+16,1
554 024	Heek	.	.	.	.	.	.
554 028	Heiden	.	.	.	.	.	.
554 032	Isselburg, Stadt	9 702	+18,3	3 553	+31,3	13 518	+21,7
554 036	Legden	38 786	+9,7	6 061	+11,8	67 373	+1,5
554 040	Raesfeld	11 812	+1,6	569	+10,5	20 766	+4,4
554 044	Reken	16 924	-2,3	1 210	+19,9	31 986	-2,5
554 048	Rhede, Stadt	7 277	+18,7	1 288	+14,2	11 309	+16,8
554 052	Schöppingen	8 806	+24,3	945	+61,0	19 521	+18,2
554 056	Stadtlohn, Stadt	2 830	+2,1	46	-37,0	5 454	+7,4
554 060	Südlohn	10 895	-4,4	1 328	-11,9	20 990	+11,1
554 064	Velen, Stadt	20 393	-2,0	1 844	-14,9	39 815	+6,8
554 068	Vreden, Stadt	12 583	+2,8	1 703	+13,2	18 624	-4,0
<b>558 000</b>	<b>Kreis Coesfeld</b>	<b>177 906</b>	<b>+9,1</b>	<b>12 589</b>	<b>+2,5</b>	<b>560 951</b>	<b>+9,2</b>
558 004	Ascheberg	21 259	+3,6	2 265	+1,7	37 963	+9,7
558 008	Billerbeck, Stadt	21 914	+15,2	2 006	+0,1	56 431	+13,7
558 012	Coesfeld, Stadt	26 453	-9,0	1 730	-11,1	44 998	-6,0
558 016	Dülmen, Stadt	21 734	+7,1	1 970	+16,8	45 493	+10,9
558 020	Havixbeck	5 545	+8,3	505	+34,3	18 811	+12,8
558 024	Lüdinghausen, Stadt	9 880	-2,4	263	-5,4	17 269	-4,6
558 028	Nordkirchen	.	.	.	.	.	.
558 032	Nottuln	21 082	+13,8	1 332	+26,5	44 982	+28,8
558 036	Olfen, Stadt	3 900	+3,0	384	-8,6	5 729	+4,2
558 040	Rosendahl	.	.	.	.	.	.
558 044	Senden	24 418	+35,2	1 805	-0,6	42 301	+24,1
<b>562 000</b>	<b>Kreis Recklinghausen</b>	<b>341 481</b>	<b>+5,2</b>	<b>53 905</b>	<b>+10,1</b>	<b>662 356</b>	<b>+2,7</b>
562 004	Castrop-Rauxel, Stadt	33 449	+12,2	3 863	+16,2	57 267	-3,5
562 008	Datteln, Stadt	28 733	+2,3	1 005	+23,6	69 595	+9,3
562 012	Dorsten, Stadt	31 260	+17,6	4 294	+32,7	64 354	+5,7
562 014	Gladbeck, Stadt	55 423	+3,4	23 816	+5,8	95 631	+7,7
562 016	Haltern am See, Stadt	74 981	+2,9	3 178	+13,7	158 419	-0,3
562 020	Herten, Stadt	18 022	+4,6	2 121	-18,2	27 547	+2,7
562 024	Marl, Stadt	27 090	-0,6	3 685	+2,4	51 529	-3,5
562 028	Oer-Erkenschwick, Stadt	17 390	-5,7	512	-13,8	40 336	-10,1
562 032	Recklinghausen, Stadt	48 771	+9,4	10 717	+21,0	85 074	+9,7
562 036	Waltrop, Stadt	6 362	+2,4	714	+8,2	12 604	+14,3
<b>566 000</b>	<b>Kreis Steinfurt</b>	<b>321 290</b>	<b>+3,3</b>	<b>36 430</b>	<b>+0,2</b>	<b>789 181</b>	<b>+3,5</b>
566 004	Altenberge	14 482	+7,5	975	+22,2	22 380	+14,1
566 008	Emsdetten, Stadt	16 930	-6,7	808	-8,5	30 725	-13,5
566 012	Greven, Stadt	28 193	-15,3	3 389	-20,2	48 223	-2,7
566 016	Hörstel, Stadt	32 910	+20,1	3 319	+25,3	84 113	+15,7
566 020	Hopsten	.	.	.	.	.	.
566 024	Horstmar, Stadt	2 986	+9,6	109	-	6 846	-3,0
566 028	Ibbenbüren, Stadt	31 075	+3,6	3 337	-12,5	52 741	+3,4
566 032	Ladbergen	15 268	+13,0	2 416	-21,1	24 863	+17,9
566 036	Laer	2 826	+2,3	162	+40,9	6 503	+7,4
566 040	Lengerich, Stadt	8 232	+1,7	908	+10,2	20 079	-
566 044	Lienen	5 384	+7,0	1 786	+0,7	21 557	-9,3
566 048	Lotte	.	.	.	.	.	.
566 052	Metelen	.	.	.	.	.	.
566 056	Mettingen	8 112	+4,2	1 543	+5,6	50 188	-1,1
566 060	Neuenkirchen	3 545	-3,5	302	-13,2	13 034	+5,8
566 064	Nordwalde	7 084	-12,3	53	-49,0	18 088	-9,9
566 068	Ochtrup, Stadt	6 493	+10,4	1 052	+51,4	10 401	+11,9
566 072	Recke	4 027	-11,6	203	-9,4	12 569	+6,5
566 076	Rheine, Stadt	45 196	+22,2	6 204	+29,9	108 233	+47,4
566 080	Saerbeck	11 205	+4,8	1 579	+14,1	23 941	+4,1
566 084	Steinfurt, Stadt	10 185	+4,1	441	-6,6	21 019	+6,6
566 088	Tecklenburg, Stadt	47 765	-2,6	6 019	-18,6	152 528	-9,6
566 092	Westerkappeln	3 088	-8,6	377	-5,3	8 034	-3,8
566 096	Wettringen	11 971	-2,5	1 308	+87,9	40 519	-11,2

Anmerkungen Seite 44

## Noch: 3.1 Leistung der Beherbergungsstätten nach Verwaltungsbezirken

Januar bis November 2016

Amtliche Schlüsselnummer	Verwaltungsbezirk	Übernachtungen		Mittlere Aufenthaltsdauer <sup>2)</sup>		Mittlere Auslastung der angebotenen Betten <sup>3)</sup>
		ausländischer Gäste	Veränderung <sup>1)</sup>	aller Gäste	ausländischer Gäste	
<b>554 000</b>	<b>Kreis Borken</b>	<b>88 236</b>	<b>+23,3</b>	<b>2,0</b>	<b>2,1</b>	<b>32,5</b>
554 004	Ahaus, Stadt	7 120	+11,4	2,1	2,0	29,7
554 008	Bocholt, Stadt	14 541	+12,7	2,0	2,1	37,9
554 012	Borken, Stadt	9 368	+68,5	2,3	3,9	33,5
554 016	Gescher, Stadt	.	.	.	.	.
554 020	Gronau (Westf.), Stadt	25 602	+42,0	2,2	2,7	35,0
554 024	Heek	.	.	.	.	.
554 028	Heiden	.	.	.	.	.
554 032	Isselburg, Stadt	4 652	+26,7	1,4	1,3	29,3
554 036	Legden	7 564	+7,1	1,7	1,2	34,3
554 040	Raesfeld	828	+9,4	1,8	1,5	32,1
554 044	Reken	2 197	+10,8	1,9	1,8	30,0
554 048	Rhede, Stadt	1 776	+7,2	1,6	1,4	34,6
554 052	Schöppingen	3 203	+52,7	2,2	3,4	23,4
554 056	Stadtlohn, Stadt	53	-69,5	1,9	1,2	32,6
554 060	Südlohn	2 366	+5,4	1,9	1,8	39,4
554 064	Velen, Stadt	4 655	-5,4	2,0	2,5	27,8
554 068	Vreden, Stadt	2 874	+9,2	1,5	1,7	28,2
<b>558 000</b>	<b>Kreis Coesfeld</b>	<b>31 008</b>	<b>+17,2</b>	<b>3,2</b>	<b>2,5</b>	<b>42,1</b>
558 004	Ascheberg	3 708	+2,1	1,8	1,6	31,5
558 008	Billerbeck, Stadt	4 820	-9,9	2,6	2,4	45,7
558 012	Coesfeld, Stadt	5 557	+31,7	1,7	3,2	41,2
558 016	Dülmen, Stadt	6 143	+68,6	2,1	3,1	31,0
558 020	Havixbeck	1 508	+39,2	3,4	3,0	25,6
558 024	Lüdinghausen, Stadt	476	-18,1	1,7	1,8	24,2
558 028	Nordkirchen	.	.	.	.	.
558 032	Nottuln	3 263	+47,0	2,1	2,4	29,8
558 036	Olfen, Stadt	573	-7,6	1,5	1,5	30,3
558 040	Rosendahl	.	.	.	.	.
558 044	Senden	4 598	+1,2	1,7	2,5	31,4
<b>562 000</b>	<b>Kreis Recklinghausen</b>	<b>106 482</b>	<b>+12,3</b>	<b>1,9</b>	<b>2,0</b>	<b>40,6</b>
562 004	Castrop-Rauxel, Stadt	8 039	+19,6	1,7	2,1	35,7
562 008	Datteln, Stadt	5 463	+150,6	2,4	5,4	48,9
562 012	Dorsten, Stadt	11 934	-6,7	2,1	2,8	32,4
562 014	Gladbeck, Stadt	41 351	+14,6	1,7	1,7	62,3
562 016	Haltern am See, Stadt	5 323	+12,4	2,1	1,7	42,0
562 020	Herten, Stadt	3 367	-25,4	1,5	1,6	37,9
562 024	Marl, Stadt	6 543	-6,8	1,9	1,8	36,1
562 028	Oer-Erkenschwick, Stadt	879	-29,5	2,3	1,7	24,9
562 032	Recklinghausen, Stadt	21 190	+17,7	1,7	2,0	45,1
562 036	Waltrop, Stadt	2 393	+58,0	2,0	3,4	43,9
<b>566 000</b>	<b>Kreis Steinfurt</b>	<b>93 991</b>	<b>-0,6</b>	<b>2,5</b>	<b>2,6</b>	<b>36,0</b>
566 004	Altenberge	2 645	+40,0	1,5	2,7	34,4
566 008	Emsdetten, Stadt	2 776	+8,1	1,8	3,4	22,2
566 012	Greven, Stadt	5 586	-1,5	1,7	1,6	30,1
566 016	Hörstel, Stadt	9 288	+13,0	2,6	2,8	35,7
566 020	Hopsten	.	.	.	.	.
566 024	Horstmar, Stadt	387	+4,9	2,3	3,6	37,2
566 028	Ibbenbüren, Stadt	5 982	-11,4	1,7	1,8	33,3
566 032	Ladbergen	3 089	-26,0	1,6	1,3	33,0
566 036	Laer	460	+130,0	2,3	2,8	25,5
566 040	Lengerich, Stadt	3 071	+10,7	2,4	3,4	27,5
566 044	Lienen	12 168	-17,6	4,0	6,8	37,3
566 048	Lotte	.	.	.	.	.
566 052	Metelen	.	.	.	.	.
566 056	Mettingen	4 317	+2,0	6,2	2,8	59,3
566 060	Neuenkirchen	3 850	+40,5	3,7	12,7	41,5
566 064	Nordwalde	460	-7,3	2,6	8,7	32,4
566 068	Ochtrup, Stadt	1 560	+45,4	1,6	1,5	30,4
566 072	Recke	501	+13,9	3,1	2,5	28,3
566 076	Rheine, Stadt	11 740	+29,6	2,4	1,9	39,5
566 080	Saerbeck	1 741	+4,0	2,1	1,1	33,2
566 084	Steinfurt, Stadt	1 248	+8,6	2,1	2,8	26,7
566 088	Tecklenburg, Stadt	16 476	-26,7	3,2	2,7	46,3
566 092	Westerkappeln	981	+27,6	2,6	2,6	48,9
566 096	Wettringen	5 052	+107,9	3,4	3,9	31,9

Anmerkungen Seite 44

**Noch: 3.1 Leistung der Beherbergungsstätten nach Verwaltungsbezirken  
Januar bis November 2016**

Amtliche Schlüssel- nummer	Verwaltungsbezirk	Ankünfte				Übernachtungen	
		aller Gäste	Veränderung <sup>1)</sup>	ausländischer Gäste	Veränderung <sup>1)</sup>	aller Gäste	Veränderung <sup>1)</sup>
<b>570 000</b>	<b>Kreis Warendorf</b>	<b>158 973</b>	<b>+4,9</b>	<b>17 750</b>	<b>+9,0</b>	<b>393 358</b>	<b>+5,1</b>
570 004	Ahlen, Stadt	11 917	-4,2	1 889	+10,0	25 796	+0,1
570 008	Beckum, Stadt	12 402	+15,0	2 251	+16,5	26 542	+16,0
570 012	Beelen	2 231	+65,3	223	+43,9	4 762	+91,6
570 016	Drensteinfurt, Stadt	5 353	+7,4	442	+15,1	8 300	+11,2
570 020	Ennigerloh, Stadt	8 314	+64,2	941	+147,0	17 996	+56,6
570 024	Everswinkel	4 143	-4,5	164	-28,1	12 132	+13,5
570 028	Oelde, Stadt	16 071	+4,0	3 316	+1,6	36 211	+10,7
570 032	Ostbevern	21 455	+6,7	1 991	+32,4	32 398	+7,2
570 036	Sassenberg, Stadt	10 535	+2,0	2 121	+4,4	38 375	-0,9
570 040	Sendenhorst, Stadt	11 736	+11,4	1 179	-3,2	46 586	+6,8
570 044	Telgte, Stadt	17 352	-14,1	1 162	-6,4	64 884	-7,5
570 048	Wadersloh	3 082	+48,6	128	+1,6	8 382	+50,0
570 052	Warendorf, Stadt	34 382	+1,6	1 943	-7,4	70 994	-2,2
<b>500 000</b>	<b>Reg.-Bez. Münster</b>	<b>2 060 255</b>	<b>+2,8</b>	<b>243 161</b>	<b>+2,2</b>	<b>4 666 752</b>	<b>+3,0</b>
<b>711 000</b>	<b>Kreisfreie Stadt Bielefeld</b>	<b>307 762</b>	<b>+8,4</b>	<b>41 354</b>	<b>+9,4</b>	<b>573 022</b>	<b>+7,8</b>
<b>754 000</b>	<b>Kreis Gütersloh</b>	<b>261 991</b>	<b>+2,0</b>	<b>37 591</b>	<b>+1,3</b>	<b>541 911</b>	<b>+3,9</b>
754 004	Borgholzhausen, Stadt	.	.	.	.	.	.
754 008	Gütersloh, Stadt	64 524	+5,2	15 182	+16,5	138 372	+8,9
754 012	Halle (Westf.), Stadt	34 662	+3,6	3 289	+21,4	66 504	+2,6
754 016	Harsewinkel, Stadt	29 867	+13,0	6 029	+9,8	55 955	-6,0
754 020	Herzebrock-Clarholz	4 305	+13,2	726	+9,8	8 342	+9,5
754 024	Langenberg	.	.	.	.	.	.
754 028	Rheda-Wiedenbrück, Stadt	41 224	+1,6	3 621	+3,3	67 386	-0,3
754 032	Rietberg, Stadt	20 478	+12,4	1 396	+4,3	35 617	+13,1
754 036	Schloß Holte-Stukenbrock, Stadt	21 937	+1,0	2 533	-0,8	57 909	+15,8
754 040	Steinhagen	8 374	-6,0	210	-51,3	16 174	-1,7
754 044	Verl, Stadt	8 607	-29,9	1 622	-69,5	31 097	+5,3
754 048	Versmold, Stadt	13 067	-18,4	418	-12,7	37 467	-9,1
754 052	Werther (Westf.), Stadt	11 634	-5,9	2 437	+69,8	19 415	-9,2
<b>758 000</b>	<b>Kreis Herford</b>	<b>89 476</b>	<b>-4,0</b>	<b>7 230</b>	<b>-9,4</b>	<b>340 107</b>	<b>-4,1</b>
758 004	Bünde, Stadt	11 982	+20,3	946	-12,0	26 768	+15,7
758 008	Enger, Stadt	-	-	-	-	-	-
758 012	Herford, Stadt	23 882	+5,4	2 581	-5,7	39 835	+5,1
758 016	Hiddenhausen	12 251	+7,1	968	-27,1	20 723	-2,1
758 020	Kirchlengern	.	.	.	.	.	.
758 024	Löhne, Stadt	6 597	-9,7	222	-3,5	101 677	-1,1
758 028	Rödinghausen	6 823	-34,9	126	-12,5	19 190	-30,7
758 032	Spenge, Stadt	.	.	.	.	.	.
758 036	Vlotho, Stadt	24 616	-14,9	2 298	-2,1	121 469	-10,0
<b>762 000</b>	<b>Kreis Höxter</b>	<b>230 977</b>	<b>+0,8</b>	<b>13 107</b>	<b>+1,5</b>	<b>1 050 819</b>	<b>+3,3</b>
762 004	Bad Driburg, Stadt	73 031	+0,4	2 629	-2,0	639 600	+1,3
762 008	Beverungen, Stadt	28 027	-0,3	1 929	+35,8	66 299	+6,4
762 012	Borgentreich, Stadt	427	+95,0	13	-	2 931	+99,5
762 016	Brakel, Stadt	13 753	-3,5	321	-56,3	36 260	-2,1
762 020	Höxter, Stadt	50 740	-1,2	3 483	+4,7	138 805	+14,6
762 024	Marienmünster, Stadt	3 621	+1,6	405	+10,1	11 313	+11,8
762 028	Nieheim, Stadt	13 669	-8,5	1 241	+4,8	44 511	-9,4
762 032	Steinheim, Stadt	4 202	+6,5	154	+38,7	8 344	+4,1
762 036	Warburg, Stadt	36 650	+9,6	1 860	-3,0	84 008	+5,6
762 040	Willebadessen, Stadt	6 857	+4,4	1 072	-7,5	18 748	+7,7
<b>766 000</b>	<b>Kreis Lippe</b>	<b>380 066</b>	<b>+1,0</b>	<b>39 338</b>	<b>-2,9</b>	<b>1 502 547</b>	<b>+1,5</b>
766 004	Augustdorf	.	.	.	.	.	.
766 008	Bad Salzuflen, Stadt	136 723	+5,6	14 871	+4,8	774 257	+6,0
766 012	Barntrup, Stadt	.	.	.	.	.	.
766 016	Blomberg, Stadt	10 955	-15,5	1 681	+35,1	19 726	-33,6
766 020	Detmold, Stadt	55 371	+5,4	6 985	+5,9	104 558	+3,1
766 024	Dörentrup	6 184	+5,6	136	-46,5	15 297	-6,9
766 028	Extertal	9 284	-11,2	1 060	+53,0	41 749	-10,2
766 032	Horn-Bad Meinberg, Stadt	80 361	-1,8	6 239	+9,0	334 662	-1,9

Anmerkungen Seite 44



## Noch: 3.1 Leistung der Beherbergungsstätten nach Verwaltungsbezirken

Januar bis November 2016

Amtliche Schlüsselnummer	Verwaltungsbezirk	Übernachtungen		Mittlere Aufenthaltsdauer <sup>2)</sup>		Mittlere Auslastung der angebotenen Betten <sup>3)</sup>
		ausländischer Gäste	Veränderung <sup>1)</sup>	aller Gäste	ausländischer Gäste	
<b>570 000</b>	<b>Kreis Warendorf</b>	<b>54 213</b>	<b>+13,0</b>	<b>2,5</b>	<b>3,1</b>	<b>35,7</b>
570 004	Ahlen, Stadt	5 463	+3,1	2,2	2,9	27,9
570 008	Beckum, Stadt	7 966	+45,4	2,1	3,5	32,5
570 012	Beelen	907	+161,4	2,1	4,1	23,2
570 016	Drensteinfurt, Stadt	671	+13,2	1,6	1,5	24,5
570 020	Ennigerloh, Stadt	2 235	+64,3	2,2	2,4	30,7
570 024	Everswinkel	347	-29,0	2,9	2,1	25,8
570 028	Oelde, Stadt	13 160	+17,1	2,3	4,0	29,7
570 032	Ostbevern	2 818	+35,4	1,5	1,4	31,9
570 036	Sassenberg, Stadt	10 544	-4,0	3,6	5,0	29,6
570 040	Sendenhorst, Stadt	2 512	+4,0	4,0	2,1	56,9
570 044	Telgte, Stadt	2 109	-4,7	3,7	1,8	65,7
570 048	Wadersloh	947	+8,0	2,7	7,4	29,7
570 052	Warendorf, Stadt	4 534	-1,2	2,1	2,3	31,9
<b>500 000</b>	<b>Reg.-Bez. Münster</b>	<b>538 441</b>	<b>+7,0</b>	<b>2,3</b>	<b>2,2</b>	<b>39,6</b>
<b>711 000</b>	<b>Kreisfreie Stadt Bielefeld</b>	<b>94 433</b>	<b>+3,8</b>	<b>1,9</b>	<b>2,3</b>	<b>43,3</b>
<b>754 000</b>	<b>Kreis Gütersloh</b>	<b>102 657</b>	<b>+10,5</b>	<b>2,1</b>	<b>2,7</b>	<b>35,0</b>
754 004	Borgholzhausen, Stadt	.	.	.	.	.
754 008	Gütersloh, Stadt	34 615	+19,6	2,1	2,3	35,9
754 012	Halle (Westf.), Stadt	7 815	+16,6	1,9	2,4	40,6
754 016	Harsewinkel, Stadt	13 375	-3,5	1,9	2,2	34,8
754 020	Herzebrock-Clarholz	1 459	-16,6	1,9	2,0	25,8
754 024	Langenberg	.	.	.	.	.
754 028	Rheda-Wiedenbrück, Stadt	6 147	+6,5	1,6	1,7	33,0
754 032	Rietberg, Stadt	2 541	+12,3	1,7	1,8	38,1
754 036	Schloß Holte-Stukenbrock, Stadt	12 506	+28,6	2,6	4,9	32,5
754 040	Steinhagen	912	-46,0	1,9	4,3	36,6
754 044	Verl, Stadt	17 693	+1,7	3,6	10,9	43,5
754 048	Versmold, Stadt	1 322	-33,0	2,9	3,2	26,6
754 052	Werther (Westf.), Stadt	4 018	+57,4	1,7	1,6	31,1
<b>758 000</b>	<b>Kreis Herford</b>	<b>15 460</b>	<b>-15,8</b>	<b>3,8</b>	<b>2,1</b>	<b>41,1</b>
758 004	Bünde, Stadt	1 822	-11,6	2,2	1,9	38,7
758 008	Enger, Stadt	-	-	-	-	-
758 012	Herford, Stadt	5 053	-4,0	1,7	2,0	23,7
758 016	Hiddenhausen	1 703	-21,4	1,7	1,8	28,0
758 020	Kirchlengern	.	.	.	.	.
758 024	Löhne, Stadt	685	+6,0	15,4	3,1	80,2
758 028	Rödinghausen	962	-32,9	2,8	7,6	36,0
758 032	Spenge, Stadt	.	.	.	.	.
758 036	Vlotho, Stadt	5 028	-23,9	4,9	2,2	41,3
<b>762 000</b>	<b>Kreis Höxter</b>	<b>41 860</b>	<b>+7,8</b>	<b>4,5</b>	<b>3,2</b>	<b>48,3</b>
762 004	Bad Driburg, Stadt	7 505	+15,8	8,8	2,9	68,1
762 008	Beverungen, Stadt	4 431	+36,6	2,4	2,3	34,8
762 012	Borgentreich, Stadt	108	+120,4	6,9	8,3	20,7
762 016	Brakel, Stadt	2 288	-34,9	2,6	7,1	28,2
762 020	Höxter, Stadt	9 147	+40,7	2,7	2,6	36,9
762 024	Mariemünster, Stadt	2 534	+59,0	3,1	6,3	19,7
762 028	Nieheim, Stadt	7 810	-1,4	3,3	6,3	24,2
762 032	Steinheim, Stadt	297	+36,2	2,0	1,9	22,1
762 036	Warburg, Stadt	4 326	-12,3	2,3	2,3	38,9
762 040	Willebadessen, Stadt	3 414	-22,1	2,7	3,2	27,2
<b>766 000</b>	<b>Kreis Lippe</b>	<b>106 371</b>	<b>-2,0</b>	<b>4,0</b>	<b>2,7</b>	<b>45,8</b>
766 004	Augustdorf	.	.	.	.	.
766 008	Bad Salzuflen, Stadt	32 026	+1,3	5,7	2,2	58,7
766 012	Barntrup, Stadt	.	.	.	.	.
766 016	Blomberg, Stadt	3 168	+27,2	1,8	1,9	36,6
766 020	Detmold, Stadt	14 585	-1,9	1,9	2,1	39,4
766 024	Dörentrup	362	-60,9	2,5	2,7	20,3
766 028	Extetal	4 426	+60,2	4,5	4,2	46,3
766 032	Horn-Bad Meinberg, Stadt	16 436	+9,9	4,2	2,6	44,1

Anmerkungen Seite 44



**Noch: 3.1 Leistung der Beherbergungsstätten nach Verwaltungsbezirken  
Januar bis November 2016**

Amtliche Schlüssel- nummer	Verwaltungsbezirk	Ankünfte				Übernachtungen	
		aller Gäste	Veränderung <sup>1)</sup>	ausländischer Gäste	Veränderung <sup>1)</sup>	aller Gäste	Veränderung <sup>1)</sup>
	<b>Noch: Kreis Lippe</b>						
766 036	Kalletal	19 681	+21,1	485	-24,0	63 913	+14,8
766 040	Lage, Stadt	6 418	-38,4	157	-49,2	18 988	-33,8
766 044	Lemgo, Stadt	17 588	-7,3	1 836	-12,4	33 280	-11,5
766 048	Leopoldshöhe	2 079	-18,3	43	-4,4	4 274	-17,3
766 052	Lügde, Stadt	9 347	+1,1	915	-8,7	18 334	-1,9
766 056	Oerlinghausen, Stadt	8 637	+0,9	143	-94,0	19 050	+13,6
766 060	Schieder-Schwalenberg, Stadt	12 714	+6,8	2 598	-14,5	31 824	+15,7
766 064	Schlangen	18	-61,7	-	-	26	-67,1
<b>770 000</b>	<b>Kreis Minden-Lübbecke</b>	<b>274 403</b>	<b>+1,4</b>	<b>30 513</b>	<b>+13,0</b>	<b>1 317 169</b>	<b>-3,6</b>
770 004	Bad Oeynhausen, Stadt	108 673	+1,9	7 132	+10,9	846 902	-6,1
770 008	Espelkamp, Stadt	9 274	-6,4	1 072	-6,5	20 439	-7,3
770 012	Hille	6 393	+17,2	1 999	+70,6	21 114	+14,6
770 016	Hüllhorst	.	.	.	.	.	.
770 020	Lübbecke, Stadt	.	.	.	.	.	.
770 024	Minden, Stadt	56 314	+7,6	11 522	+21,6	89 742	+4,6
770 028	Petershagen, Stadt	24 852	+8,7	1 425	-6,8	108 121	+2,4
770 032	Porta Westfalica, Stadt	20 642	-31,6	1 799	-60,8	39 105	-35,9
770 036	Preußisch-Oldendorf, Stadt	19 876	+19,1	614	+26,9	133 805	+10,2
770 040	Rahden, Stadt	9 222	+12,8	748	+31,7	20 120	+19,6
770 044	Stemwede	7 818	+1,0	951	+11,6	17 140	+6,1
<b>774 000</b>	<b>Kreis Paderborn</b>	<b>320 372</b>	<b>+3,1</b>	<b>42 065</b>	<b>+13,5</b>	<b>896 127</b>	<b>+2,2</b>
774 004	Altenbeken	.	.	.	.	.	.
774 008	Bad Lippspringe, Stadt	68 141	+3,8	3 872	+13,6	324 088	+5,1
774 012	Borchen	8 886	-10,0	769	+76,8	46 066	-2,5
774 016	Büren, Stadt	31 529	+7,8	2 648	+16,2	62 657	+16,7
774 020	Delbrück, Stadt	16 089	+6,9	3 161	+4,9	27 810	-1,7
774 024	Hövelhof	13 203	+16,5	1 524	-3,5	31 313	-9,2
774 028	Lichtenau, Stadt	1 002	-36,2	229	-53,5	3 213	-48,3
774 032	Paderborn, Stadt	156 580	+3,1	20 836	+25,6	271 470	+2,4
774 036	Salzkotten, Stadt	.	.	.	.	.	.
774 040	Bad Wünnenberg, Stadt	21 349	+0,2	8 603	-1,2	122 574	-2,1
<b>700 000</b>	<b>Reg.-Bez. Detmold</b>	<b>1 865 047</b>	<b>+2,4</b>	<b>211 198</b>	<b>+5,4</b>	<b>6 221 702</b>	<b>+1,2</b>
	<b>Kreisfreie Städte</b>						
<b>911 000</b>	<b>Bochum</b>	<b>345 205</b>	<b>+0,4</b>	<b>58 483</b>	<b>+16,1</b>	<b>595 774</b>	<b>+2,1</b>
<b>913 000</b>	<b>Dortmund</b>	<b>664 740</b>	<b>+2,9</b>	<b>142 331</b>	<b>+3,9</b>	<b>1 112 505</b>	<b>+7,7</b>
<b>914 000</b>	<b>Hagen</b>	<b>89 527</b>	<b>-4,1</b>	<b>9 984</b>	<b>+9,2</b>	<b>243 256</b>	<b>-2,1</b>
<b>915 000</b>	<b>Hamm</b>	<b>94 840</b>	<b>+3,4</b>	<b>10 881</b>	<b>+2,2</b>	<b>137 013</b>	<b>-3,4</b>
<b>916 000</b>	<b>Herne</b>	<b>34 043</b>	<b>+0,5</b>	<b>2 330</b>	<b>-2,7</b>	<b>63 633</b>	<b>+3,6</b>
<b>954 000</b>	<b>Ennepe-Ruhr-Kreis</b>	<b>182 248</b>	<b>+8,6</b>	<b>20 933</b>	<b>+7,3</b>	<b>490 497</b>	<b>+4,4</b>
954 004	Breckerfeld, Stadt	.	.	.	.	.	.
954 008	Ennepetal, Stadt	.	.	.	.	.	.
954 012	Gevelsberg, Stadt	9 278	+10,7	688	+1,3	15 306	-1,8
954 016	Hattingen, Stadt	52 383	+6,8	3 801	-1,5	192 878	+4,3
954 020	Herdecke, Stadt	28 495	+45,8	4 002	+143,3	44 225	+22,3
954 024	Schwelm, Stadt	20 329	-6,8	4 086	-4,9	37 718	-6,1
954 028	Sprockhövel, Stadt	22 032	-0,2	2 422	-28,7	50 220	+0,8
954 032	Wetter (Ruhr), Stadt	9 823	-2,4	729	-1,9	18 666	+2,0
954 036	Witten, Stadt	25 350	+10,3	3 149	+2,7	47 018	+14,4
<b>958 000</b>	<b>Hochsauerlandkreis</b>	<b>1 151 525</b>	<b>+5,1</b>	<b>295 606</b>	<b>+8,1</b>	<b>3 663 969</b>	<b>+4,4</b>
958 004	Arnsberg, Stadt	65 171	+10,2	7 800	+13,5	163 558	+7,0
958 008	Bestwig	36 443	+2,5	5 059	+2,9	100 356	+5,0
958 012	Brilon, Stadt	39 774	+1,0	5 294	+0,3	131 465	-1,7
958 016	Eslohe (Sauerland)	38 235	-4,8	1 312	-11,2	124 789	-2,6
958 020	Hallenberg, Stadt	30 861	-0,2	9 224	-8,2	71 006	+1,5
958 024	Marsberg, Stadt	11 327	+2,6	2 325	+13,9	29 333	-6,4
958 028	Medebach, Stadt	197 780	+7,6	56 516	+5,3	767 693	+7,1
958 032	Meschede, Stadt	64 743	-0,5	8 367	-14,7	150 754	-0,8
958 036	Olsberg, Stadt	61 468	+4,5	12 844	-20,3	185 188	+5,9
958 040	Schmallenberg, Stadt	176 915	+3,6	39 205	+18,7	720 004	+4,9
958 044	Sundern (Sauerland), Stadt	94 038	+5,8	6 563	-19,5	213 074	+0,3
958 048	Winterberg, Stadt	334 770	+7,2	141 097	+15,6	1 006 749	+5,3

Anmerkungen Seite 44

## Noch: 3.1 Leistung der Beherbergungsstätten nach Verwaltungsbezirken

Januar bis November 2016

Amtliche Schlüsselnummer	Verwaltungsbezirk	Übernachtungen		Mittlere Aufenthaltsdauer <sup>2)</sup>		Mittlere Auslastung der angebotenen Betten <sup>3)</sup>
		ausländischer Gäste	Veränderung <sup>1)</sup>	aller Gäste	ausländischer Gäste	
	<b>Noch: Kreis Lippe</b>					
766 036	Kalletal	1 888	-28,5	3,2	3,9	18,6
766 040	Lage, Stadt	477	-38,9	3,0	3,0	28,6
766 044	Lemgo, Stadt	5 269	-	1,9	2,9	28,9
766 048	Leopoldshöhe	205	+84,7	2,1	4,8	26,5
766 052	Lügde, Stadt	3 043	+14,7	2,0	3,3	18,0
766 056	Oerlinghausen, Stadt	459	-88,9	2,2	3,2	34,2
766 060	Schieder-Schwalenberg, Stadt	8 003	-3,9	2,5	3,1	27,7
766 064	Schlangen	-	-	1,4	-	1,2
<b>770 000</b>	<b>Kreis Minden-Lübbecke</b>	<b>67 597</b>	<b>-5,1</b>	<b>4,8</b>	<b>2,2</b>	<b>57,6</b>
770 004	Bad Oeynhausen, Stadt	17 257	-23,4	7,8	2,4	72,1
770 008	Espelkamp, Stadt	3 428	+4,9	2,2	3,2	30,5
770 012	Hille	6 647	+85,4	3,3	3,3	43,3
770 016	Hüllhorst	.	.	.	.	.
770 020	Lübbecke, Stadt	.	.	.	.	.
770 024	Minden, Stadt	18 259	+26,1	1,6	1,6	37,1
770 028	Petershagen, Stadt	4 487	-41,7	4,4	3,1	46,0
770 032	Porta Westfalica, Stadt	3 500	-68,0	1,9	1,9	25,6
770 036	Preußisch-Oldendorf, Stadt	3 156	+3,5	6,7	5,1	60,2
770 040	Rahden, Stadt	1 724	+27,9	2,2	2,3	33,5
770 044	Stemwede	2 982	+31,9	2,2	3,1	26,8
<b>774 000</b>	<b>Kreis Paderborn</b>	<b>110 866</b>	<b>+3,2</b>	<b>2,8</b>	<b>2,6</b>	<b>48,2</b>
774 004	Altenbeken	.	.	.	.	.
774 008	Bad Lippspringe, Stadt	10 531	+16,6	4,8	2,7	72,0
774 012	Borchen	3 769	+58,2	5,2	4,9	50,4
774 016	Büren, Stadt	5 785	+39,5	2,0	2,2	35,6
774 020	Delbrück, Stadt	4 909	-8,5	1,7	1,6	34,9
774 024	Hövelhof	5 900	-26,8	2,4	3,9	33,5
774 028	Lichtenau, Stadt	1 489	-53,3	3,2	6,5	7,6
774 032	Paderborn, Stadt	44 158	+16,1	1,7	2,1	38,7
774 036	Salzkotten, Stadt	.	.	.	.	.
774 040	Bad Wünnenberg, Stadt	33 387	-7,3	5,7	3,9	62,9
<b>700 000</b>	<b>Reg.-Bez. Detmold</b>	<b>539 244</b>	<b>+2,1</b>	<b>3,3</b>	<b>2,6</b>	<b>46,8</b>
	<b>Kreisfreie Städte</b>					
<b>911 000</b>	<b>Bochum</b>	<b>104 731</b>	<b>+20,6</b>	<b>1,7</b>	<b>1,8</b>	<b>44,8</b>
<b>913 000</b>	<b>Dortmund</b>	<b>236 771</b>	<b>+2,9</b>	<b>1,7</b>	<b>1,7</b>	<b>46,6</b>
<b>914 000</b>	<b>Hagen</b>	<b>20 754</b>	<b>+2,7</b>	<b>2,7</b>	<b>2,1</b>	<b>48,6</b>
<b>915 000</b>	<b>Hamm</b>	<b>16 678</b>	<b>-0,1</b>	<b>1,4</b>	<b>1,5</b>	<b>31,3</b>
<b>916 000</b>	<b>Herne</b>	<b>5 325</b>	<b>-1,1</b>	<b>1,9</b>	<b>2,3</b>	<b>33,0</b>
<b>954 000</b>	<b>Ennepe-Ruhr-Kreis</b>	<b>39 478</b>	<b>-7,1</b>	<b>2,7</b>	<b>1,9</b>	<b>44,4</b>
954 004	Breckerfeld, Stadt	.	.	.	.	.
954 008	Ennepetal, Stadt	.	.	.	.	.
954 012	Gevelsberg, Stadt	1 327	-9,4	1,6	1,9	42,5
954 016	Hattingen, Stadt	10 888	-22,1	3,7	2,9	52,0
954 020	Herdecke, Stadt	4 619	+59,2	1,6	1,2	39,1
954 024	Schwelm, Stadt	5 771	-7,4	1,9	1,4	34,9
954 028	Sprockhövel, Stadt	4 314	-22,6	2,3	1,8	42,2
954 032	Wetter (Ruhr), Stadt	1 472	-6,3	1,9	2,0	29,8
954 036	Witten, Stadt	6 948	-3,6	1,9	2,2	34,2
<b>958 000</b>	<b>Hochsauerlandkreis</b>	<b>972 237</b>	<b>+7,2</b>	<b>3,2</b>	<b>3,3</b>	<b>41,9</b>
958 004	Arnsberg, Stadt	14 715	-1,2	2,5	1,9	37,3
958 008	Bestwig	16 467	+7,9	2,8	3,3	32,4
958 012	Brilon, Stadt	14 025	-3,2	3,3	2,6	29,8
958 016	Eslohe (Sauerland)	4 694	+1,0	3,3	3,6	39,7
958 020	Hallenberg, Stadt	24 459	-5,4	2,3	2,7	43,3
958 024	Marsberg, Stadt	6 003	-19,5	2,6	2,6	26,8
958 028	Medebach, Stadt	256 387	+7,0	3,9	4,5	57,6
958 032	Meschede, Stadt	24 858	-15,5	2,3	3,0	34,2
958 036	Olsberg, Stadt	32 012	-16,4	3,0	2,5	43,3
958 040	Schmallenberg, Stadt	124 137	+26,3	4,1	3,2	49,9
958 044	Sundern (Sauerland), Stadt	17 472	-22,8	2,3	2,7	41,7
958 048	Winterberg, Stadt	437 008	+10,4	3,0	3,1	35,4

Anmerkungen Seite 44

**Noch: 3.1 Leistung der Beherbergungsstätten nach Verwaltungsbezirken  
Januar bis November 2016**

Amtliche Schlüssel- nummer	Verwaltungsbezirk	Ankünfte				Übernachtungen	
		aller Gäste	Veränderung <sup>1)</sup>	ausländischer Gäste	Veränderung <sup>1)</sup>	aller Gäste	Veränderung <sup>1)</sup>
<b>962 000</b>	<b>Märkischer Kreis</b>	<b>187 705</b>	<b>+3,4</b>	<b>19 729</b>	<b>+3,9</b>	<b>405 848</b>	<b>+8,1</b>
962 004	Altena, Stadt	15 080	+12,4	694	+25,0	30 965	+23,1
962 008	Balve, Stadt	17 087	+16,3	873	+71,9	34 626	+32,6
962 012	Halver, Stadt	.	.	.	.	.	.
962 016	Hemer, Stadt	6 530	+8,7	389	+74,4	52 109	+7,1
962 020	Herscheid	.	.	.	.	.	.
962 024	Iserlohn, Stadt	41 006	+2,0	6 049	+5,8	66 703	+2,2
962 028	Kierspe, Stadt	2 581	-0,6	173	-32,4	6 696	-4,4
962 032	Lüdenscheid, Stadt	41 078	-0,6	7 686	-3,7	78 264	+7,4
962 036	Meinerzhagen, Stadt	20 442	-5,6	686	-2,0	50 324	-3,1
962 040	Menden (Sauerland), Stadt	9 726	+8,7	388	+13,5	16 525	+8,2
962 044	Nachrodt-Wiblingwerde	11 510	+1,3	448	+83,6	23 273	+2,0
962 048	Neuenrade, Stadt	9 204	-2,1	822	-20,0	17 098	+4,2
962 052	Plettenberg, Stadt	8 421	+11,4	1 075	-6,0	17 706	+21,0
962 056	Schalke, Stadt	.	.	.	.	.	.
962 060	Werder, Stadt	3 020	+16,9	235	+75,4	7 659	+19,0
<b>966 000</b>	<b>Kreis Olpe</b>	<b>229 778</b>	<b>-3,4</b>	<b>41 175</b>	<b>-0,1</b>	<b>524 743</b>	<b>-2,5</b>
966 004	Attendorn, Stadt	60 230	-5,5	9 100	-0,1	122 383	-6,5
966 008	Drolshagen, Stadt	15 082	-4,5	1 592	-13,1	36 861	-6,0
966 012	Finnentrop	6 861	-39,4	425	-4,9	15 852	-41,3
966 016	Kirchhundem	24 173	+3,8	2 057	+8,4	53 079	+8,8
966 020	Lenne, Stadt	64 823	-2,2	20 239	+3,3	170 523	+2,8
966 024	Olpe, Stadt	45 952	+3,8	6 577	-7,4	103 392	+1,0
966 028	Wenden	12 657	-4,6	1 185	-5,0	22 653	-6,4
<b>970 000</b>	<b>Kreis Siegen-Wittgenstein</b>	<b>226 445</b>	<b>+2,0</b>	<b>47 452</b>	<b>+7,8</b>	<b>740 842</b>	<b>-1,0</b>
970 004	Bad Berleburg, Stadt	28 682	+5,6	2 336	+16,2	282 495	-0,8
970 008	Burbach	9 942	+6,4	1 004	+20,4	29 975	+2,0
970 012	Erndtebrück	.	.	.	.	.	.
970 016	Freudenberg, Stadt	12 901	-3,6	2 964	-3,1	22 108	-7,2
970 020	Hilchenbach, Stadt	21 834	-6,4	1 903	-11,8	108 004	-7,4
970 024	Kreuztal, Stadt	5 321	+32,1	620	+47,3	11 740	+31,6
970 028	Bad Laasphe, Stadt	41 290	+5,1	24 057	+18,1	96 567	+5,3
970 032	Netphen, Stadt	10 864	+11,6	1 129	+12,6	22 891	+5,1
970 036	Neunkirchen	.	.	.	.	.	.
970 040	Siegen, Stadt	66 691	-3,2	11 187	-6,0	114 627	-3,9
970 044	Wilnsdorf	24 231	+10,2	1 537	+1,6	43 657	+1,1
<b>974 000</b>	<b>Kreis Soest</b>	<b>361 825</b>	<b>+3,0</b>	<b>32 262</b>	<b>+9,3</b>	<b>1 451 753</b>	<b>+0,7</b>
974 004	Anröchte	.	.	.	.	.	.
974 008	Bad Sassendorf	72 573	-1,1	5 087	-2,4	475 277	-0,2
974 012	Ense	.	.	.	.	.	.
974 016	Erwitte, Stadt	30 143	+0,9	654	-4,2	182 626	-1,2
974 020	Geseke, Stadt	.	.	.	.	.	.
974 024	Lippetal	1 992	-15,7	654	-13,0	3 685	-1,0
974 028	Lippstadt, Stadt	59 768	+1,9	9 633	+3,8	267 205	+2,0
974 032	Möhnesee	57 859	+1,4	2 290	+23,5	207 102	-1,4
974 036	Rüthen, Stadt	18 699	-1,4	571	+22,3	49 153	+1,7
974 040	Soest, Stadt	56 356	+10,2	5 665	+9,2	90 007	-1,1
974 044	Warstein, Stadt	16 628	+7,5	3 245	+19,5	75 461	+8,9
974 048	Welter, Stadt	2 143	+25,5	46	+48,4	5 019	+15,8
974 052	Werl, Stadt	23 325	-0,8	1 885	-3,0	36 006	+0,8
974 056	Wickede (Ruhr)	4 223	-5,1	143	-0,7	31 978	+1,0
<b>978 000</b>	<b>Kreis Unna</b>	<b>207 284</b>	<b>+1,0</b>	<b>24 654</b>	<b>-2,8</b>	<b>392 496</b>	<b>+2,0</b>
978 004	Bergkamen, Stadt	.	.	.	.	.	.
978 008	Bönen	.	.	.	.	.	.
978 012	Fröndenberg/Ruhr, Stadt	13 251	-6,0	2 451	+99,4	19 490	-4,2
978 016	Holzwickede	.	.	.	.	.	.
978 020	Kamen, Stadt	43 362	-0,6	5 180	-21,6	74 732	-2,6
978 024	Lünen, Stadt	36 530	+12,2	4 804	+9,2	60 595	+8,5
978 028	Schwerte, Stadt	29 496	+1,7	813	+18,0	49 687	+4,4
978 032	Selm, Stadt	12 071	+11,6	225	+9,2	46 318	+13,6
978 036	Unna, Stadt	22 872	-3,4	3 271	-7,1	44 353	+1,1
978 040	Werne, Stadt	22 969	-1,8	3 382	-9,5	54 350	-0,2
<b>900 000</b>	<b>Reg.-Bez. Arnsberg</b>	<b>3 775 165</b>	<b>+2,9</b>	<b>705 820</b>	<b>+6,7</b>	<b>9 822 329</b>	<b>+3,0</b>
	<b>Nordrhein-Westfalen</b>	<b>20 482 009</b>	<b>+1,8</b>	<b>4 522 685</b>	<b>+3,5</b>	<b>46 043 687</b>	<b>+1,8</b>

## Noch: 3.1 Leistung der Beherbergungsstätten nach Verwaltungsbezirken

Januar bis November 2016

Amtliche Schlüsselnummer	Verwaltungsbezirk	Übernachtungen		Mittlere Aufenthaltsdauer <sup>2)</sup>		Mittlere Auslastung der angebotenen Betten <sup>3)</sup>
		ausländischer Gäste	Veränderung <sup>1)</sup>	aller Gäste	ausländischer Gäste	
<b>962 000</b>	<b>Märkischer Kreis</b>	<b>46 879</b>	<b>+16,4</b>	<b>2,2</b>	<b>2,4</b>	<b>31,1</b>
962 004	Altena, Stadt	1 516	+29,8	2,1	2,2	30,0
962 008	Balve, Stadt	3 075	+124,6	2,0	3,5	27,2
962 012	Halver, Stadt	.	.	.	.	.
962 016	Hemer, Stadt	647	+119,3	8,0	1,7	33,7
962 020	Herscheid	.	.	.	.	.
962 024	Iserlohn, Stadt	11 185	+5,5	1,6	1,8	36,0
962 028	Kierspe, Stadt	1 309	+76,9	2,6	7,6	20,1
962 032	Lüdenscheid, Stadt	17 416	+1,4	1,9	2,3	35,7
962 036	Meinerzhagen, Stadt	1 905	+6,0	2,5	2,8	30,3
962 040	Menden (Sauerland), Stadt	789	+42,7	1,7	2,0	23,6
962 044	Nachrodt-Wiblingwerde	821	+61,6	2,0	1,8	33,3
962 048	Neuenrade, Stadt	1 604	-21,2	1,9	2,0	33,3
962 052	Plettenberg, Stadt	5 559	+68,5	2,1	5,2	27,7
962 056	Schalksmühle	—	—	—	—	—
962 060	Werdohl, Stadt	686	+40,9	2,5	2,9	21,9
<b>966 000</b>	<b>Kreis Olpe</b>	<b>109 401</b>	<b>+1,2</b>	<b>2,3</b>	<b>2,7</b>	<b>32,7</b>
966 004	Attendorf, Stadt	22 150	-7,7	2,0	2,4	33,9
966 008	Drolshagen, Stadt	4 155	-27,6	2,4	2,6	27,6
966 012	Finnentrop	1 284	+1,6	2,3	3,0	26,4
966 016	Kirchhundem	5 706	+21,6	2,2	2,8	24,9
966 020	Lennestadt, Stadt	59 860	+9,9	2,6	3,0	38,6
966 024	Olpe, Stadt	13 788	-9,4	2,3	2,1	31,3
966 028	Wenden	2 458	-9,4	1,8	2,1	28,1
<b>970 000</b>	<b>Kreis Siegen-Wittgenstein</b>	<b>114 248</b>	<b>+4,3</b>	<b>3,3</b>	<b>2,4</b>	<b>47,2</b>
970 004	Bad Berleburg, Stadt	7 251	+6,1	9,8	3,1	64,7
970 008	Burbach	3 001	+29,4	3,0	3,0	34,8
970 012	Erndtebrück	.	.	.	.	.
970 016	Freudenberg, Stadt	5 576	-5,5	1,7	1,9	31,3
970 020	Hilchenbach, Stadt	5 345	-23,9	4,9	2,8	44,4
970 024	Kreuztal, Stadt	1 930	+12,3	2,2	3,1	37,9
970 028	Bad Laasphe, Stadt	62 372	+13,0	2,3	2,6	52,5
970 032	Netphen, Stadt	1 747	-0,5	2,1	1,5	28,3
970 036	Neunkirchen	.	.	.	.	.
970 040	Siegen, Stadt	23 227	-6,1	1,7	2,1	40,9
970 044	Wilnsdorf	2 361	-7,5	1,8	1,5	34,9
<b>974 000</b>	<b>Kreis Soest</b>	<b>81 236</b>	<b>+8,3</b>	<b>4,0</b>	<b>2,5</b>	<b>52,6</b>
974 004	Anröchte	.	.	.	.	.
974 008	Bad Sassendorf	12 318	-4,0	6,5	2,4	69,8
974 012	Ense	.	.	.	.	.
974 016	Erwitte, Stadt	1 702	+8,5	6,1	2,6	64,6
974 020	Geseke, Stadt	.	.	.	.	.
974 024	Lippetal	1 330	+18,6	1,8	2,0	11,8
974 028	Lippstadt, Stadt	27 105	+1,9	4,5	2,8	61,4
974 032	Möhnesee	5 198	+22,8	3,6	2,3	47,2
974 036	Rüthen, Stadt	2 494	+11,2	2,6	4,4	27,8
974 040	Soest, Stadt	11 696	+6,0	1,6	2,1	39,4
974 044	Warstein, Stadt	11 398	+36,4	4,5	3,5	46,7
974 048	Welver	136	+14,3	2,3	3,0	18,9
974 052	Werl, Stadt	4 023	+1,7	1,5	2,1	44,0
974 056	Wickede (Ruhr)	328	+47,1	7,6	2,3	73,7
<b>978 000</b>	<b>Kreis Unna</b>	<b>46 115</b>	<b>-2,3</b>	<b>1,9</b>	<b>1,9</b>	<b>34,0</b>
978 004	Bergkamen, Stadt	.	.	.	.	.
978 008	Bönen	—	—	—	—	—
978 012	Fröndenberg/Ruhr, Stadt	3 968	+79,4	1,5	1,6	31,0
978 016	Holzwickede	.	.	.	.	.
978 020	Kamen, Stadt	9 324	-26,7	1,7	1,8	39,5
978 024	Lünen, Stadt	7 957	+16,4	1,7	1,7	30,3
978 028	Schwerte, Stadt	1 551	+36,5	1,7	1,9	34,3
978 032	Selm, Stadt	542	+27,5	3,8	2,4	28,4
978 036	Unna, Stadt	8 908	+18,4	1,9	2,7	32,3
978 040	Werne, Stadt	7 406	-21,1	2,4	2,2	42,0
<b>900 000</b>	<b>Reg.-Bez. Arnsberg</b>	<b>1 793 853</b>	<b>+6,2</b>	<b>2,6</b>	<b>2,5</b>	<b>42,6</b>
	<b>Nordrhein-Westfalen</b>	<b>9 588 282</b>	<b>+3,0</b>	<b>2,2</b>	<b>2,1</b>	<b>43,8</b>

Anmerkungen Seite 44

## 3.2 Leistung der Beherbergungsstätten nach Gemeindegruppen und Betriebsarten

Januar bis November 2016

Gemeindegruppe Betriebsart	Ankünfte				Übernachtungen	
	aller Gäste	Veränderung <sup>1)</sup>	ausländischer Gäste	Veränderung <sup>1)</sup>	aller Gäste	Veränderung <sup>1)</sup>
<b>Mineral-, Moor-, Sole- und Thermalbäder</b>	<b>1 108 254</b>	<b>+2,7</b>	<b>188 490</b>	<b>+1,7</b>	<b>4 871 975</b>	<b>+0,6</b>
Hotels	616 066	+6,1	132 451	+4,2	1 158 924	+6,4
Gasthöfe	2 211	-10,9	111	-63,6	6 696	+1,6
Pensionen	56 678	-5,9	2 432	+27,5	269 136	-7,4
Hotels garnis	196 832	+1,9	40 588	-6,2	374 222	-1,7
Erholungs-, Ferien-, Schulungsheime	45 942	-14,4	1 356	-12,5	155 007	-10,0
Ferienhäuser, -wohnungen, -zentren	4 865	+3,8	850	-5,5	39 866	+7,9
Hütten, Jugendherbergen u. Ä.	25 939	+3,7	3 774	+23,3	61 675	+8,9
Vorsorge- und Reha-Kliniken	121 250	+0,3	187	-43,2	2 723 292	-0,2
Campingplätze	38 471	+0,2	6 741	-2,8	83 157	+1,8
<b>Heilklimatische Kurorte</b>	<b>385 767</b>	<b>+3,4</b>	<b>143 065</b>	<b>+15,1</b>	<b>1 265 326</b>	<b>+2,2</b>
Hotels	.	.	.	.	.	.
Gasthöfe	10 459	-6,1	3 834	-11,4	28 561	-3,0
Pensionen	.	.	.	.	.	.
Hotels garnis	13 483	-26,6	1 111	-28,0	31 545	-29,0
Erholungs-, Ferien-, Schulungsheime	34 734	-13,3	1 866	+41,7	104 337	-10,3
Ferienhäuser, -wohnungen, -zentren	.	.	.	.	.	.
Hütten, Jugendherbergen u. Ä.	14 967	+44,1	474	-59,9	33 020	+42,1
Vorsorge- und Reha-Kliniken	7 487	+4,5	-	-	185 045	+0,7
Campingplätze	6 626	-13,0	1 982	-6,5	23 449	-16,5
<b>Kneippkurorte</b>	<b>276 979</b>	<b>-1,9</b>	<b>44 184</b>	<b>-13,1</b>	<b>762 474</b>	<b>-3,1</b>
Hotels	.	.	.	.	.	.
Gasthöfe	14 225	+16,4	1 720	+32,8	25 441	+5,4
Pensionen	.	.	.	.	.	.
Hotels garnis	30 520	-0,4	4 183	+4,2	64 020	-4,5
Erholungs-, Ferien-, Schulungsheime	19 663	+4,7	449	+122,3	55 785	+2,4
Ferienhäuser, -wohnungen, -zentren	17 854	+12,1	6 274	+20,5	70 113	+10,6
Hütten, Jugendherbergen u. Ä.	43 377	+0,5	2 313	+7,4	96 144	-1,5
Vorsorge- und Reha-Kliniken	4 460	-0,9	-	-	129 598	-4,6
Campingplätze	22 584	-16,4	5 364	-24,8	70 619	-17,6
<b>Kneippheilbäder</b>	<b>313 048</b>	<b>+2,5</b>	<b>78 032</b>	<b>+14,3</b>	<b>1 315 558</b>	<b>+2,5</b>
Hotels	179 365	+4,5	63 328	+21,2	490 448	+6,8
Gasthöfe	24 402	-1,8	4 582	-21,3	66 117	-2,0
Pensionen	.	.	.	.	.	.
Hotels garnis	10 151	+1,3	1 345	+9,0	16 595	+1,4
Erholungs-, Ferien-, Schulungsheime	26 550	+2,8	44	-61,1	82 453	+5,1
Ferienhäuser, -wohnungen, -zentren	.	.	.	.	.	.
Hütten, Jugendherbergen u. Ä.	11 071	-9,2	311	-41,4	25 852	-5,3
Vorsorge- und Reha-Kliniken	15 591	-0,4	244	+3,8	456 546	-1,2
Campingplätze	7 300	-6,1	1 949	-11,7	10 668	-9,2
<b>Heilbäder zusammen</b>	<b>2 084 048</b>	<b>+2,2</b>	<b>453 771</b>	<b>+5,8</b>	<b>8 215 333</b>	<b>+0,8</b>
Hotels	1 090 746	+4,6	292 776	+8,1	2 275 920	+5,1
Gasthöfe	51 297	+1,2	10 247	-12,8	126 815	-0,6
Pensionen	95 675	-2,9	12 027	-2,6	379 081	-4,5
Hotels garnis	250 986	-0,5	47 227	-5,7	486 382	-4,3
Erholungs-, Ferien-, Schulungsheime	126 889	-8,3	3 715	+16,8	397 582	-5,7
Ferienhäuser, -wohnungen, -zentren	149 332	+8,2	64 440	+18,0	650 488	+6,5
Hütten, Jugendherbergen u. Ä.	95 354	+5,1	6 872	-0,8	216 691	+5,8
Vorsorge- und Reha-Kliniken	148 788	+0,4	431	-23,6	3 494 481	-0,5
Campingplätze	74 981	-7,2	16 036	-12,8	187 893	-9,3

Anmerkungen Seite 44

## Noch: 3.2 Leistung der Beherbergungsstätten nach Gemeindegruppen und Betriebsarten

Januar bis November 2016

Gemeindegruppe Betriebsart	Übernachtungen		Mittlere Aufenthaltsdauer <sup>2)</sup>		Mittlere Auslastung der angebotenen Betten <sup>3)</sup>
	ausländischer Gäste	Veränderung <sup>1)</sup>	aller Gäste	ausländischer Gäste	
<b>Mineral-, Moor-, Sole- und Thermalbäder</b>	<b>389 463</b>	<b>-1,8</b>	<b>4,4</b>	<b>2,1</b>	<b>60,2</b>
Hotels	230 728	+3,5	1,9	1,7	44,8
Gasthöfe	276	-61,7	3,0	2,5	24,6
Pensionen	11 438	+51,5	4,7	4,7	41,5
Hotels garnis	97 253	-7,8	1,9	2,4	42,3
Erholungs-, Ferien-, Schulungsheime	8 294	-6,9	3,4	6,1	38,6
Ferienhäuser, -wohnungen, -zentren	11 693	-24,8	8,2	13,8	31,3
Hütten, Jugendherbergen u. Ä.	9 229	+30,8	2,4	2,4	30,9
Vorsorge- und Reha-Kliniken	8 643	-45,3	22,5	46,2	88,3
Campingplätze	11 909	-3,9	2,2	1,8	.
<b>Heilklimatische Kurorte</b>	<b>447 327</b>	<b>+9,8</b>	<b>3,3</b>	<b>3,1</b>	<b>37,1</b>
Hotels	.	.	.	.	.
Gasthöfe	9 906	-11,1	2,7	2,6	24,6
Pensionen	.	.	.	.	.
Hotels garnis	2 793	-26,7	2,3	2,5	23,2
Erholungs-, Ferien-, Schulungsheime	3 943	+47,7	3,0	2,1	33,2
Ferienhäuser, -wohnungen, -zentren	.	.	.	.	.
Hütten, Jugendherbergen u. Ä.	828	-68,5	2,2	1,7	21,6
Vorsorge- und Reha-Kliniken	-	-	24,7	-	86,2
Campingplätze	7 127	-19,9	3,5	3,6	.
<b>Kneippkurorte</b>	<b>123 814</b>	<b>-11,6</b>	<b>2,8</b>	<b>2,8</b>	<b>36,3</b>
Hotels	.	.	.	.	.
Gasthöfe	3 811	+32,0	1,8	2,2	25,8
Pensionen	.	.	.	.	.
Hotels garnis	7 961	+3,9	2,1	1,9	36,5
Erholungs-, Ferien-, Schulungsheime	2 165	+15,4	2,8	4,8	36,4
Ferienhäuser, -wohnungen, -zentren	30 836	+16,6	3,9	4,9	25,3
Hütten, Jugendherbergen u. Ä.	4 581	+16,4	2,2	2,0	28,2
Vorsorge- und Reha-Kliniken	-	-	29,1	-	70,3
Campingplätze	17 199	-33,2	3,1	3,2	.
<b>Kneippheilbäder</b>	<b>233 197</b>	<b>+15,0</b>	<b>4,2</b>	<b>3,0</b>	<b>52,2</b>
Hotels	190 245	+23,4	2,7	3,0	53,4
Gasthöfe	11 896	-23,5	2,7	2,6	30,2
Pensionen	.	.	.	.	.
Hotels garnis	2 501	+18,0	1,6	1,9	27,0
Erholungs-, Ferien-, Schulungsheime	231	-77,2	3,1	5,3	41,2
Ferienhäuser, -wohnungen, -zentren	.	.	.	.	.
Hütten, Jugendherbergen u. Ä.	783	-55,0	2,3	2,5	37,7
Vorsorge- und Reha-Kliniken	1 053	-23,0	29,3	4,3	83,7
Campingplätze	2 855	-14,7	1,5	1,5	.
<b>Heilbäder zusammen</b>	<b>1 193 801</b>	<b>+4,1</b>	<b>3,9</b>	<b>2,6</b>	<b>51,1</b>
Hotels	647 106	+7,9	2,1	2,2	44,4
Gasthöfe	25 889	-14,6	2,5	2,5	27,5
Pensionen	37 451	+6,1	4,0	3,1	36,0
Hotels garnis	110 508	-7,2	1,9	2,3	38,7
Erholungs-, Ferien-, Schulungsheime	14 633	+1,2	3,1	3,9	37,2
Ferienhäuser, -wohnungen, -zentren	294 007	+11,0	4,4	4,6	33,1
Hütten, Jugendherbergen u. Ä.	15 421	+0,4	2,3	2,2	28,4
Vorsorge- und Reha-Kliniken	9 696	-43,5	23,5	22,5	86,8
Campingplätze	39 090	-22,4	2,5	2,4	.

Anmerkungen Seite 44

## Noch: 3.2 Leistung der Beherbergungsstätten nach Gemeindegruppen und Betriebsarten

Januar bis November 2016

Gemeindegruppe Betriebsart	Ankünfte				Übernachtungen	
	aller Gäste	Veränderung <sup>1)</sup>	ausländischer Gäste	Veränderung <sup>1)</sup>	aller Gäste	Veränderung <sup>1)</sup>
<b>Luftkurorte</b>	<b>534 685</b>	<b>-1,2</b>	<b>87 636</b>	<b>-2,9</b>	<b>1 513 913</b>	<b>-0,9</b>
Hotels	218 473	+0,5	56 733	-2,6	422 354	+2,0
Gasthöfe	25 473	+3,5	4 791	-12,5	47 726	-2,0
Pensionen	31 063	-1,9	2 029	-18,1	87 070	-5,6
Hotels garnis	9 624	-1,8	2 558	-11,5	18 338	-1,3
Erholungs-, Ferien-, Schulungsheime	88 971	-0,5	673	-8,3	251 996	-2,9
Ferienhäuser, -wohnungen, -zentren	34 370	+15,9	8 401	+22,6	274 984	+7,5
Hütten, Jugendherbergen u. Ä.	75 353	-9,1	2 528	-16,4	168 990	-10,6
Vorsorge- und Reha-Kliniken	.	.	.	.	.	.
Campingplätze	.	.	.	.	.	.
<b>Erholungsorte</b>	<b>779 532</b>	<b>+0,8</b>	<b>110 757</b>	<b>+2,1</b>	<b>2 065 936</b>	<b>-0,4</b>
Hotels	308 854	+1,2	61 568	+1,0	586 733	+1,3
Gasthöfe	23 161	+7,0	3 328	+11,0	46 473	+10,0
Pensionen	16 401	+2,5	1 295	-12,8	50 400	-2,3
Hotels garnis	31 862	+6,2	5 344	+16,8	59 664	+5,2
Erholungs-, Ferien-, Schulungsheime	141 796	+4,9	5 644	+65,8	386 911	-1,6
Ferienhäuser, -wohnungen, -zentren	38 947	-3,6	15 743	-13,0	181 145	-4,9
Hütten, Jugendherbergen u. Ä.	140 113	-1,4	5 016	+33,2	323 204	-1,5
Vorsorge- und Reha-Kliniken	.	.	.	.	.	.
Campingplätze	.	.	.	.	.	.
<b>Sonstige Gemeinden</b>	<b>17 083 744</b>	<b>+1,9</b>	<b>3 870 521</b>	<b>+3,4</b>	<b>34 248 505</b>	<b>+2,3</b>
Hotels	10 146 819	+1,8	2 604 653	+4,1	16 871 137	+1,9
Gasthöfe	175 570	-2,1	19 461	-17,0	372 024	-0,7
Pensionen	139 649	+0,3	20 561	+1,5	431 281	+0,6
Hotels garnis	4 150 965	+3,3	967 291	+1,9	7 524 665	+3,6
Erholungs-, Ferien-, Schulungsheime	1 026 064	+3,8	32 213	+26,7	3 481 517	+3,1
Ferienhäuser, -wohnungen, -zentren	255 979	+8,2	61 330	+5,2	1 059 133	+5,9
Hütten, Jugendherbergen u. Ä.	709 356	-3,1	90 260	+1,5	1 521 552	-2,4
Vorsorge- und Reha-Kliniken	67 841	+2,5	444	-25,5	1 846 478	+3,7
Campingplätze	411 501	-4,5	74 308	-1,5	1 140 718	+1,3
<b>Nordrhein-Westfalen</b>	<b>20 482 009</b>	<b>+1,8</b>	<b>4 522 685</b>	<b>+3,5</b>	<b>46 043 687</b>	<b>+1,8</b>
<b>Hotels</b>	<b>11 764 892</b>	<b>+2,0</b>	<b>3 015 730</b>	<b>+4,3</b>	<b>20 156 144</b>	<b>+2,2</b>
<b>Gasthöfe</b>	<b>275 501</b>	<b>-0,3</b>	<b>37 827</b>	<b>-13,4</b>	<b>593 038</b>	<b>-</b>
<b>Pensionen</b>	<b>282 788</b>	<b>-0,9</b>	<b>35 912</b>	<b>-1,8</b>	<b>947 832</b>	<b>-2,2</b>
<b>Hotels garnis</b>	<b>4 443 437</b>	<b>+3,1</b>	<b>1 022 420</b>	<b>+1,6</b>	<b>8 089 049</b>	<b>+3,1</b>
<b>Erholungs-, Ferien-, Schulungsheime</b>	<b>1 383 720</b>	<b>+2,4</b>	<b>42 245</b>	<b>+29,0</b>	<b>4 518 006</b>	<b>+1,5</b>
<b>Ferienhäuser, -wohnungen, -zentren</b>	<b>478 628</b>	<b>+7,6</b>	<b>149 914</b>	<b>+8,8</b>	<b>2 165 750</b>	<b>+5,3</b>
<b>Hütten, Jugendherbergen u. Ä.</b>	<b>1 020 176</b>	<b>-2,6</b>	<b>104 676</b>	<b>+2,0</b>	<b>2 230 437</b>	<b>-2,2</b>
<b>Vorsorge- und Reha-Kliniken</b>	<b>232 262</b>	<b>+0,8</b>	<b>902</b>	<b>-24,9</b>	<b>5 718 725</b>	<b>+0,8</b>
<b>Campingplätze</b>	<b>600 605</b>	<b>-5,3</b>	<b>113 059</b>	<b>-3,7</b>	<b>1 624 706</b>	<b>-0,6</b>

Anmerkungen Seite 44



## Noch: 3.2 Leistung der Beherbergungsstätten nach Gemeindegruppen und Betriebsarten

Januar bis November 2016

Gemeindegruppe Betriebsart	Übernachtungen		Mittlere Aufenthaltsdauer <sup>2)</sup>		Mittlere Auslastung der angebotenen Betten <sup>3)</sup>
	ausländischer Gäste	Veränderung <sup>1)</sup>	aller Gäste	ausländischer Gäste	
<b>Luftkurorte</b>	<b>325 829</b>	<b>-1,3</b>	<b>2,8</b>	<b>3,7</b>	<b>37,9</b>
Hotels	126 985	-2,0	1,9	2,2	34,5
Gasthöfe	10 467	-10,1	1,9	2,2	23,9
Pensionen	6 746	-38,9	2,8	3,3	35,7
Hotels garnis	5 031	-9,7	1,9	2,0	25,1
Erholungs-, Ferien-, Schulungsheime	2 170	-12,5	2,8	3,2	41,4
Ferienhäuser, -wohnungen, -zentren	147 617	+4,6	8,0	17,6	37,8
Hütten, Jugendherbergen u. Ä.	4 732	-12,3	2,2	1,9	39,3
Vorsorge- und Reha-Kliniken	.	.	.	.	.
Campingplätze	.	.	.	.	.
<b>Erholungsorte</b>	<b>320 819</b>	<b>-0,9</b>	<b>2,7</b>	<b>2,9</b>	<b>37,6</b>
Hotels	137 638	-1,6	1,9	2,2	35,5
Gasthöfe	7 925	+17,5	2,0	2,4	22,9
Pensionen	3 159	-15,7	3,1	2,4	25,3
Hotels garnis	11 627	+10,8	1,9	2,2	36,5
Erholungs-, Ferien-, Schulungsheime	12 540	+17,2	2,7	2,2	39,3
Ferienhäuser, -wohnungen, -zentren	95 754	-10,5	4,7	6,1	29,2
Hütten, Jugendherbergen u. Ä.	15 007	+38,6	2,3	3,0	35,7
Vorsorge- und Reha-Kliniken	.	.	.	.	.
Campingplätze	.	.	.	.	.
<b>Sonstige Gemeinden</b>	<b>7 747 833</b>	<b>+3,2</b>	<b>2,0</b>	<b>2,0</b>	<b>43,0</b>
Hotels	4 728 410	+3,7	1,7	1,8	41,5
Gasthöfe	63 580	-1,6	2,1	3,3	24,7
Pensionen	93 348	+7,1	3,1	4,5	35,3
Hotels garnis	2 023 882	+2,4	1,8	2,1	45,0
Erholungs-, Ferien-, Schulungsheime	110 832	-1,9	3,4	3,4	40,2
Ferienhäuser, -wohnungen, -zentren	304 511	+5,8	4,1	5,0	46,2
Hütten, Jugendherbergen u. Ä.	197 896	-0,4	2,1	2,2	39,1
Vorsorge- und Reha-Kliniken	19 003	-11,1	27,2	42,8	89,6
Campingplätze	206 371	+4,3	2,8	2,8	.
<b>Nordrhein-Westfalen</b>	<b>9 588 282</b>	<b>+3,0</b>	<b>2,2</b>	<b>2,1</b>	<b>43,8</b>
<b>Hotels</b>	<b>5 640 139</b>	<b>+3,9</b>	<b>1,7</b>	<b>1,9</b>	<b>41,4</b>
<b>Gasthöfe</b>	<b>107 861</b>	<b>-4,8</b>	<b>2,2</b>	<b>2,9</b>	<b>25,0</b>
<b>Pensionen</b>	<b>140 704</b>	<b>+2,5</b>	<b>3,4</b>	<b>3,9</b>	<b>34,9</b>
<b>Hotels garnis</b>	<b>2 151 048</b>	<b>+1,8</b>	<b>1,8</b>	<b>2,1</b>	<b>44,4</b>
<b>Erholungs-, Ferien-, Schulungsheime</b>	<b>140 175</b>	<b>-0,3</b>	<b>3,3</b>	<b>3,3</b>	<b>39,9</b>
<b>Ferienhäuser, -wohnungen, -zentren</b>	<b>841 889</b>	<b>+5,1</b>	<b>4,5</b>	<b>5,6</b>	<b>38,6</b>
<b>Hütten, Jugendherbergen u. Ä.</b>	<b>233 056</b>	<b>+1,2</b>	<b>2,2</b>	<b>2,2</b>	<b>37,2</b>
<b>Vorsorge- und Reha-Kliniken</b>	<b>29 527</b>	<b>-24,4</b>	<b>24,6</b>	<b>32,7</b>	<b>87,2</b>
<b>Campingplätze</b>	<b>303 883</b>	<b>-0,4</b>	<b>2,7</b>	<b>2,7</b>	<b>.</b>

Anmerkungen Seite 44

## 3.3 Leistung der Beherbergungsstätten nach Reisegebieten und Betriebsarten

Januar bis November 2016

Reisegebiet Betriebsart	Ankünfte				Übernachtungen	
	aller Gäste	Veränderung <sup>1)</sup>	ausländischer Gäste	Veränderung <sup>1)</sup>	aller Gäste	Veränderung <sup>1)</sup>
<b>Eifel und Region Aachen</b>	<b>1 140 863</b>	<b>+1,4</b>	<b>285 822</b>	<b>+2,9</b>	<b>2 731 860</b>	<b>-0,3</b>
Hotels	510 541	+4,2	171 434	+6,1	880 840	+3,4
Gasthöfe	.	.	.	.	.	.
Pensionen	8 445	-3,5	1 782	+6,8	20 252	-1,5
Hotels garnis	250 740	-0,4	50 951	-5,0	462 653	-3,1
Erholungs-, Ferien-, Schulungsheime	97 885	+6,5	2 166	+28,8	273 664	-1,0
Ferienhäuser, -wohnungen, -zentren	.	.	.	.	.	.
Hütten, Jugendherbergen u. Ä.	120 134	-6,0	8 591	+11,0	288 968	-5,3
Vorsorge- und Reha-Kliniken	11 468	+1,6	353	+10,0	234 350	+0,8
Campingplätze	81 717	-3,2	21 858	+0,7	189 186	+1,4
<b>Niederrhein</b>	<b>1 974 436</b>	<b>+3,7</b>	<b>425 600</b>	<b>+9,5</b>	<b>4 096 673</b>	<b>+4,5</b>
Hotels	1 156 648	+4,7	312 318	+9,0	1 900 719	+6,4
Gasthöfe	.	.	.	.	.	.
Pensionen	26 722	-2,7	1 367	-13,9	67 194	-1,9
Hotels garnis	284 529	+11,2	52 855	+15,5	553 773	+12,7
Erholungs-, Ferien-, Schulungsheime	.	.	.	.	.	.
Ferienhäuser, -wohnungen, -zentren	22 893	+21,0	2 786	+20,5	95 519	+15,8
Hütten, Jugendherbergen u. Ä.	138 380	+3,8	8 070	+9,6	303 895	+2,2
Vorsorge- und Reha-Kliniken	12 459	-10,7	129	-45,3	361 506	-4,4
Campingplätze	155 403	-13,3	31 202	-0,1	389 109	-1,5
<b>Münsterland</b>	<b>1 556 192</b>	<b>+2,4</b>	<b>162 263</b>	<b>+0,5</b>	<b>3 606 385</b>	<b>+2,7</b>
Hotels	920 207	+2,5	106 564	+0,8	1 545 631	+3,4
Gasthöfe	.	.	.	.	.	.
Pensionen	35 822	-3,1	4 522	+14,2	113 337	-2,3
Hotels garnis	185 328	+3,0	22 294	-2,1	330 657	+5,0
Erholungs-, Ferien-, Schulungsheime	.	.	.	.	.	.
Ferienhäuser, -wohnungen, -zentren	25 415	-0,4	2 091	+24,7	109 937	-1,6
Hütten, Jugendherbergen u. Ä.	73 127	+1,1	4 126	-	159 454	+2,9
Vorsorge- und Reha-Kliniken	6 654	-2,5	1	x	149 116	-3,2
Campingplätze	83 557	-3,5	18 297	-5,3	269 352	-4,4
<b>Teutoburger Wald</b>	<b>1 865 047</b>	<b>+2,4</b>	<b>211 198</b>	<b>+5,4</b>	<b>6 221 702</b>	<b>+1,2</b>
Hotels	1 066 725	+4,2	148 340	+8,7	1 963 383	+3,5
Gasthöfe	44 635	-4,5	2 399	-64,0	99 007	-1,1
Pensionen	79 857	-1,1	3 583	+11,4	299 138	-5,7
Hotels garnis	251 354	+3,8	37 416	+9,4	458 084	+3,9
Erholungs-, Ferien-, Schulungsheime	136 356	-4,2	2 168	-13,6	397 383	-2,3
Ferienhäuser, -wohnungen, -zentren	19 158	-2,3	1 974	-17,8	109 110	+0,5
Hütten, Jugendherbergen u. Ä.	80 339	-4,9	2 828	-18,7	199 079	-2,2
Vorsorge- und Reha-Kliniken	104 596	-0,1	89	-65,0	2 450 682	+0,3
Campingplätze	82 027	+7,2	12 401	+10,9	245 836	+5,9
<b>Sauerland</b>	<b>1 930 833</b>	<b>+3,4</b>	<b>388 772</b>	<b>+7,0</b>	<b>6 046 313</b>	<b>+3,1</b>
Hotels	869 049	+4,3	212 172	+8,4	1 859 738	+5,1
Gasthöfe	93 114	-0,8	16 816	-12,7	208 013	-1,3
Pensionen	.	.	.	.	.	.
Hotels garnis	.	.	.	.	.	.
Erholungs-, Ferien-, Schulungsheime	213 228	+1,6	3 530	-0,1	618 501	+2,7
Ferienhäuser, -wohnungen, -zentren	345 914	+9,1	114 574	+12,6	1 398 945	+7,7
Hütten, Jugendherbergen u. Ä.	106 759	-3,0	1 719	-24,8	246 874	-6,3
Vorsorge- und Reha-Kliniken	.	.	.	.	.	.
Campingplätze	.	.	.	.	.	.
<b>Siegerland-Wittgenstein</b>	<b>226 445</b>	<b>+2,0</b>	<b>47 452</b>	<b>+7,8</b>	<b>740 842</b>	<b>-1,0</b>
Hotels	146 730	+1,1	42 605	+6,7	274 670	+1,0
Gasthöfe	9 881	+11,0	1 063	+73,7	22 283	+8,0
Pensionen	5 087	-9,6	356	-16,6	16 768	-10,7
Hotels garnis	19 068	+2,9	2 321	+7,2	30 584	-0,8
Erholungs-, Ferien-, Schulungsheime	29 589	+12,0	457	+101,3	81 090	+5,7
Ferienhäuser, -wohnungen, -zentren	1 897	+10,4	309	+24,6	6 627	+6,2
Hütten, Jugendherbergen u. Ä.	.	.	.	.	.	.
Vorsorge- und Reha-Kliniken	10 853	-2,2	32	-56,8	297 697	-3,7
Campingplätze	.	.	.	.	.	.

Anmerkungen Seite 44

## Noch: 3.3 Leistung der Beherbergungsstätten nach Reisegebieten und Betriebsarten

Januar bis November 2016

Reisegebiet Betriebsart	Übernachtungen		Mittlere Aufenthaltsdauer <sup>2)</sup>		Mittlere Auslastung der angebotenen Betten <sup>3)</sup>
	ausländischer Gäste	Veränderung <sup>1)</sup>	aller Gäste	ausländischer Gäste	
<b>Eifel und Region Aachen</b>	<b>748 368</b>	<b>-0,3</b>	<b>2,4</b>	<b>2,6</b>	<b>40,1</b>
Hotels	300 202	+3,9	1,7	1,8	40,1
Gasthöfe	.	.	.	.	.
Pensionen	4 228	+7,6	2,4	2,4	22,0
Hotels garnis	112 511	-7,3	1,8	2,2	40,9
Erholungs-, Ferien-, Schulungsheime	7 733	-11,2	2,8	3,6	35,3
Ferienhäuser, -wohnungen, -zentren	.	.	.	.	.
Hütten, Jugendherbergen u. Ä.	18 696	+11,1	2,4	2,2	35,5
Vorsorge- und Reha-Kliniken	3 644	+0,9	20,4	10,3	83,8
Campingplätze	48 933	+2,5	2,3	2,2	.
<b>Niederrhein</b>	<b>822 845</b>	<b>+10,0</b>	<b>2,1</b>	<b>1,9</b>	<b>39,4</b>
Hotels	552 636	+10,6	1,6	1,8	36,6
Gasthöfe	.	.	.	.	.
Pensionen	2 725	-0,9	2,5	2,0	33,5
Hotels garnis	120 858	+14,3	1,9	2,3	38,7
Erholungs-, Ferien-, Schulungsheime	.	.	.	.	.
Ferienhäuser, -wohnungen, -zentren	13 912	+5,6	4,2	5,0	33,6
Hütten, Jugendherbergen u. Ä.	18 776	+4,1	2,2	2,3	42,2
Vorsorge- und Reha-Kliniken	8 978	-15,0	29,0	69,6	94,3
Campingplätze	68 413	+6,1	2,5	2,2	.
<b>Münsterland</b>	<b>372 081</b>	<b>+4,3</b>	<b>2,3</b>	<b>2,3</b>	<b>39,0</b>
Hotels	204 472	+4,4	1,7	1,9	36,6
Gasthöfe	.	.	.	.	.
Pensionen	18 609	+29,5	3,2	4,1	30,4
Hotels garnis	51 000	+7,1	1,8	2,3	43,3
Erholungs-, Ferien-, Schulungsheime	.	.	.	.	.
Ferienhäuser, -wohnungen, -zentren	18 875	-2,4	4,3	9,0	33,3
Hütten, Jugendherbergen u. Ä.	8 098	+5,0	2,2	2,0	40,3
Vorsorge- und Reha-Kliniken	20	x	22,4	20,0	87,1
Campingplätze	56 912	-5,4	3,2	3,1	.
<b>Teutoburger Wald</b>	<b>539 244</b>	<b>+2,1</b>	<b>3,3</b>	<b>2,6</b>	<b>46,8</b>
Hotels	316 557	+5,6	1,8	2,1	38,0
Gasthöfe	20 503	-11,8	2,2	8,5	23,0
Pensionen	21 066	+9,3	3,7	5,9	34,1
Hotels garnis	84 168	+6,0	1,8	2,2	37,6
Erholungs-, Ferien-, Schulungsheime	8 924	-21,2	2,9	4,1	35,2
Ferienhäuser, -wohnungen, -zentren	19 739	-8,7	5,7	10,0	25,5
Hütten, Jugendherbergen u. Ä.	16 410	-5,1	2,5	5,8	30,4
Vorsorge- und Reha-Kliniken	6 721	-49,3	23,4	75,5	85,9
Campingplätze	45 156	+5,2	3,0	3,6	.
<b>Sauerland</b>	<b>1 209 753</b>	<b>+7,0</b>	<b>3,1</b>	<b>3,1</b>	<b>42,0</b>
Hotels	522 773	+8,3	2,1	2,5	41,2
Gasthöfe	42 002	-10,7	2,2	2,5	25,9
Pensionen	.	.	.	.	.
Hotels garnis	.	.	.	.	.
Erholungs-, Ferien-, Schulungsheime	10 961	-6,2	2,9	3,1	36,9
Ferienhäuser, -wohnungen, -zentren	518 193	+11,0	4,0	4,5	42,0
Hütten, Jugendherbergen u. Ä.	4 252	-34,4	2,3	2,5	25,6
Vorsorge- und Reha-Kliniken	.	.	.	.	.
Campingplätze	.	.	.	.	.
<b>Siegerland-Wittgenstein</b>	<b>114 248</b>	<b>+4,3</b>	<b>3,3</b>	<b>2,4</b>	<b>47,2</b>
Hotels	99 316	+3,8	1,9	2,3	41,8
Gasthöfe	2 741	+51,9	2,3	2,6	27,0
Pensionen	1 882	-17,2	3,3	5,3	25,5
Hotels garnis	4 684	+1,1	1,6	2,0	34,2
Erholungs-, Ferien-, Schulungsheime	2 335	+61,3	2,7	5,1	31,0
Ferienhäuser, -wohnungen, -zentren	1 896	+61,1	3,5	6,1	28,2
Hütten, Jugendherbergen u. Ä.	.	.	.	.	.
Vorsorge- und Reha-Kliniken	533	-48,7	27,4	16,7	84,8
Campingplätze	.	.	.	.	.

Anmerkungen Seite 44

## Noch: 3.3 Leistung der Beherbergungsstätten nach Reisegebieten und Betriebsarten

Januar bis November 2016

Reisegebiet Betriebsart	Ankünfte				Übernachtungen	
	aller Gäste	Veränderung <sup>1)</sup>	ausländischer Gäste	Veränderung <sup>1)</sup>	aller Gäste	Veränderung <sup>1)</sup>
<b>Bergisches Land</b>	<b>580 158</b>	<b>-1,0</b>	<b>79 270</b>	<b>-0,6</b>	<b>1 494 761</b>	<b>-1,6</b>
Hotels	313 720	+3,8	63 992	+2,8	545 309	+2,5
Gasthöfe	3 533	-29,7	363	-35,4	7 938	-25,7
Pensionen	5 484	+22,2	392	-20,0	14 088	+13,0
Hotels garnis	.	.	.	.	.	.
Erholungs-, Ferien-, Schulungsheime	133 565	+2,4	5 438	+9,0	289 244	+0,3
Ferienhäuser, -wohnungen, -zentren	.	.	.	.	.	.
Hütten, Jugendherbergen u. Ä.	49 853	-3,1	701	+53,1	116 098	-0,8
Vorsorge- und Reha-Kliniken	15 753	+2,8	40	-4,8	384 739	-0,1
Campingplätze	.	.	.	.	.	.
<b>Bonn und Rhein-Sieg-Kreis</b>	<b>1 326 701</b>	<b>+1,8</b>	<b>219 845</b>	<b>-1,1</b>	<b>2 671 911</b>	<b>+1,1</b>
Hotels	813 161	+2,7	153 622	-2,1	1 415 054	+2,3
Gasthöfe	12 737	-11,4	895	-19,2	27 319	-9,3
Pensionen	.	.	.	.	.	.
Hotels garnis	293 813	+3,6	54 223	+1,5	566 812	+0,1
Erholungs-, Ferien-, Schulungsheime	138 280	-4,0	4 194	+0,8	414 046	-1,4
Ferienhäuser, -wohnungen, -zentren	4 168	+12,5	740	+1,8	10 043	-10,4
Hütten, Jugendherbergen u. Ä.	46 928	+0,6	4 278	+9,0	99 812	+2,7
Vorsorge- und Reha-Kliniken	2 554	+2,5	25	-35,9	86 027	+3,6
Campingplätze	.	.	.	.	.	.
<b>Köln und Rhein-Erft-Kreis</b>	<b>3 497 315</b>	<b>-1,7</b>	<b>1 035 861</b>	<b>-3,0</b>	<b>6 531 676</b>	<b>-1,6</b>
Hotels	2 023 501	-2,4	654 746	-1,7	3 362 451	-3,3
Gasthöfe	10 727	-3,2	1 051	-15,0	22 748	-3,5
Pensionen	19 139	-6,1	9 496	-4,5	60 036	-2,9
Hotels garnis	.	.	.	.	.	.
Erholungs-, Ferien-, Schulungsheime	66 354	+57,8	10 392	+144,1	450 465	+16,4
Ferienhäuser, -wohnungen, -zentren	3 268	-17,6	1 308	-39,1	24 559	-0,9
Hütten, Jugendherbergen u. Ä.	167 353	-4,9	48 447	-0,5	329 806	-5,9
Vorsorge- und Reha-Kliniken	.	.	.	.	.	.
Campingplätze	48 801	-16,3	7 923	-38,6	120 310	-5,6
<b>Düsseldorf und Kreis Mettmann</b>	<b>3 007 113</b>	<b>+2,6</b>	<b>1 059 452</b>	<b>+5,5</b>	<b>5 162 682</b>	<b>+4,2</b>
Hotels	1 903 084	+1,1	734 090	+5,7	3 066 840	+2,6
Gasthöfe	.	.	.	.	.	.
Pensionen	1 474	-19,2	797	-14,6	3 180	-43,4
Hotels garnis	1 005 524	+6,0	313 005	+4,9	1 847 220	+7,4
Erholungs-, Ferien-, Schulungsheime	.	.	.	.	.	.
Ferienhäuser, -wohnungen, -zentren	1 976	+55,6	726	+73,3	5 943	+47,7
Hütten, Jugendherbergen u. Ä.	55 805	-2,8	8 801	+5,7	109 971	-4,2
Vorsorge- und Reha-Kliniken	-	-	-	-	-	-
Campingplätze	.	.	.	.	.	.
<b>Ruhrgebiet</b>	<b>3 053 014</b>	<b>+2,9</b>	<b>536 918</b>	<b>+6,4</b>	<b>5 986 500</b>	<b>+3,3</b>
Hotels	1 853 904	+2,4	361 108	+3,9	3 000 935	+2,0
Gasthöfe	16 751	+8,8	1 085	+12,8	34 804	+8,0
Pensionen	17 171	+1,3	876	-9,6	48 574	+5,4
Hotels garnis	749 057	+7,2	149 927	+13,0	1 288 927	+7,5
Erholungs-, Ferien-, Schulungsheime	182 440	-5,2	1 962	-8,7	586 429	-7,0
Ferienhäuser, -wohnungen, -zentren	4 208	+25,8	201	-19,3	32 920	+15,5
Hütten, Jugendherbergen u. Ä.	164 864	-3,7	16 493	+6,6	341 075	+1,6
Vorsorge- und Reha-Kliniken	18 965	+8,3	65	-18,8	550 674	+12,3
Campingplätze	45 654	+14,3	5 201	+13,0	102 162	+14,8
<b>Bergisches Städtedreieck</b>	<b>323 892</b>	<b>+2,6</b>	<b>70 232</b>	<b>+27,6</b>	<b>752 382</b>	<b>+2,0</b>
Hotels	187 622	+3,1	54 739	+44,1	340 574	+6,9
Gasthöfe	.	.	.	.	.	.
Pensionen	.	.	.	.	.	.
Hotels garnis	95 858	+2,4	14 172	-9,9	193 251	+1,1
Erholungs-, Ferien-, Schulungsheime	18 546	-5,4	646	+49,2	85 960	-1,8
Ferienhäuser, -wohnungen, -zentren	.	.	.	.	.	.
Hütten, Jugendherbergen u. Ä.	.	.	.	.	.	.
Vorsorge- und Reha-Kliniken	.	.	.	.	.	.
Campingplätze	.	.	.	.	.	.
<b>Nordrhein-Westfalen</b>	<b>20 482 009</b>	<b>+1,8</b>	<b>4 522 685</b>	<b>+3,5</b>	<b>46 043 687</b>	<b>+1,8</b>
Hotels	11 764 892	+2,0	3 015 730	+4,3	20 156 144	+2,2
Gasthöfe	275 501	-0,3	37 827	-13,4	593 038	-
Pensionen	282 788	-0,9	35 912	-1,8	947 832	-2,2
Hotels garnis	4 443 437	+3,1	1 022 420	+1,6	8 089 049	+3,1
Erholungs-, Ferien-, Schulungsheime	1 383 720	+2,4	42 245	+29,0	4 518 006	+1,5
Ferienhäuser, -wohnungen, -zentren	478 628	+7,6	149 914	+8,8	2 165 750	+5,3
Hütten, Jugendherbergen u. Ä.	1 020 176	-2,6	104 676	+2,0	2 230 437	-2,2
Vorsorge- und Reha-Kliniken	232 262	+0,8	902	-24,9	5 718 725	+0,8
Campingplätze	600 605	-5,3	113 059	-3,7	1 624 706	-0,6

Anmerkungen Seite 44

## Noch: 3.3 Leistung der Beherbergungsstätten nach Reisegebieten und Betriebsarten

Januar bis November 2016

Reisegebiet Betriebsart	Übernachtungen		Mittlere Aufenthaltsdauer <sup>2)</sup>		Mittlere Auslastung der angebotenen Betten <sup>3)</sup>
	ausländischer Gäste	Veränderung <sup>1)</sup>	aller Gäste	ausländischer Gäste	
<b>Bergisches Land</b>	<b>172 419</b>	<b>-2,6</b>	<b>2,6</b>	<b>2,2</b>	<b>41,8</b>
Hotels	125 059	+1,6	1,7	2,0	35,7
Gasthöfe	742	-34,2	2,2	2,0	22,4
Pensionen	2 021	-47,6	2,6	5,2	33,7
Hotels garnis	.	.	.	.	.
Erholungs-, Ferien-, Schulungsheime	13 943	+1,2	2,2	2,6	33,7
Ferienhäuser, -wohnungen, -zentren	.	.	.	.	.
Hütten, Jugendherbergen u. Ä.	2 208	+33,0	2,3	3,1	37,1
Vorsorge- und Reha-Kliniken	2 587	+17,3	24,4	64,7	91,4
Campingplätze	.	.	.	.	.
<b>Bonn und Rhein-Sieg-Kreis</b>	<b>486 990</b>	<b>-2,9</b>	<b>2,0</b>	<b>2,2</b>	<b>43,1</b>
Hotels	311 147	-2,7	1,7	2,0	42,7
Gasthöfe	1 951	-29,5	2,1	2,2	21,9
Pensionen	.	.	.	.	.
Hotels garnis	125 864	-5,1	1,9	2,3	44,5
Erholungs-, Ferien-, Schulungsheime	18 806	+1,9	3,0	4,5	41,0
Ferienhäuser, -wohnungen, -zentren	2 208	-25,0	2,4	3,0	17,4
Hütten, Jugendherbergen u. Ä.	11 201	+14,6	2,1	2,6	45,7
Vorsorge- und Reha-Kliniken	1 143	-32,1	33,7	45,7	90,7
Campingplätze	.	.	.	.	.
<b>Köln und Rhein-Erft-Kreis</b>	<b>2 009 398</b>	<b>-3,3</b>	<b>1,9</b>	<b>1,9</b>	<b>49,3</b>
Hotels	1 168 819	-2,4	1,7	1,8	46,4
Gasthöfe	2 530	-16,0	2,1	2,4	23,7
Pensionen	38 301	-1,1	3,1	4,0	53,6
Hotels garnis	.	.	.	.	.
Erholungs-, Ferien-, Schulungsheime	38 329	+0,4	6,8	3,7	68,8
Ferienhäuser, -wohnungen, -zentren	15 846	-9,8	7,5	12,1	48,8
Hütten, Jugendherbergen u. Ä.	98 348	+0,1	2,0	2,0	56,7
Vorsorge- und Reha-Kliniken	.	.	.	.	.
Campingplätze	18 763	-20,4	2,5	2,4	.
<b>Düsseldorf und Kreis Mettmann</b>	<b>1 973 633</b>	<b>+5,7</b>	<b>1,7</b>	<b>1,9</b>	<b>46,4</b>
Hotels	1 288 534	+5,6	1,6	1,8	45,8
Gasthöfe	.	.	.	.	.
Pensionen	1 643	-22,9	2,2	2,1	20,4
Hotels garnis	654 393	+6,0	1,8	2,1	48,5
Erholungs-, Ferien-, Schulungsheime	.	.	.	.	.
Ferienhäuser, -wohnungen, -zentren	1 920	+25,4	3,0	2,6	45,5
Hütten, Jugendherbergen u. Ä.	19 249	-3,3	2,0	2,2	44,2
Vorsorge- und Reha-Kliniken	-	-	-	-	-
Campingplätze	.	.	.	.	.
<b>Ruhrgebiet</b>	<b>1 008 607</b>	<b>+6,5</b>	<b>2,0</b>	<b>1,9</b>	<b>43,4</b>
Hotels	658 668	+3,7	1,6	1,8	41,9
Gasthöfe	2 793	+22,8	2,1	2,6	23,8
Pensionen	3 580	-29,6	2,8	4,1	41,3
Hotels garnis	281 519	+15,5	1,7	1,9	42,4
Erholungs-, Ferien-, Schulungsheime	9 645	-16,8	3,2	4,9	39,7
Ferienhäuser, -wohnungen, -zentren	2 918	-7,9	7,8	14,5	37,5
Hütten, Jugendherbergen u. Ä.	33 641	+5,9	2,1	2,0	35,5
Vorsorge- und Reha-Kliniken	2 248	-45,3	29,0	34,6	95,4
Campingplätze	13 595	+39,3	2,2	2,6	.
<b>Bergisches Städtedreieck</b>	<b>130 696</b>	<b>+14,1</b>	<b>2,3</b>	<b>1,9</b>	<b>45,1</b>
Hotels	91 956	+29,7	1,8	1,7	44,9
Gasthöfe	.	.	.	.	.
Pensionen	.	.	.	.	.
Hotels garnis	34 110	-13,5	2,0	2,4	42,5
Erholungs-, Ferien-, Schulungsheime	2 270	+39,8	4,6	3,5	37,7
Ferienhäuser, -wohnungen, -zentren	.	.	.	.	.
Hütten, Jugendherbergen u. Ä.	.	.	.	.	.
Vorsorge- und Reha-Kliniken	.	.	.	.	.
Campingplätze	.	.	.	.	.
<b>Nordrhein-Westfalen</b>	<b>9 588 282</b>	<b>+3,0</b>	<b>2,2</b>	<b>2,1</b>	<b>43,8</b>
Hotels	5 640 139	+3,9	1,7	1,9	41,4
Gasthöfe	107 861	-4,8	2,2	2,9	25,0
Pensionen	140 704	+2,5	3,4	3,9	34,9
Hotels garnis	2 151 048	+1,8	1,8	2,1	44,4
Erholungs-, Ferien-, Schulungsheime	140 175	-0,3	3,3	3,3	39,9
Ferienhäuser, -wohnungen, -zentren	841 889	+5,1	4,5	5,6	38,6
Hütten, Jugendherbergen u. Ä.	233 056	+1,2	2,2	2,2	37,2
Vorsorge- und Reha-Kliniken	29 527	-24,4	24,6	32,7	87,2
Campingplätze	303 883	-0,4	2,7	2,7	.

Anmerkungen Seite 44

## 3.4 Leistung der Beherbergungsstätten nach Reisegebieten und Herkunftsländern

Januar bis November 2016

Reisegebiet Herkunftsland (ständiger Wohnsitz)	Ankünfte		Übernachtungen			Mittlere Aufenthalts- dauer <sup>3)</sup>
	aller Gäste	Verän- derung <sup>1)</sup>	aller Gäste	Verän- derung <sup>1)</sup>	Anteil <sup>2)</sup>	
<b>Eifel und Region Aachen</b>	<b>1 140 863</b>	<b>+1,4</b>	<b>2 731 860</b>	<b>-0,3</b>	<b>100</b>	<b>2,4</b>
<b>Bundesrepublik Deutschland</b>	<b>855 041</b>	<b>+0,9</b>	<b>1 983 492</b>	<b>-0,4</b>	<b>72,6</b>	<b>2,3</b>
<b>Ausland</b>	<b>285 822</b>	<b>+2,9</b>	<b>748 368</b>	<b>-0,3</b>	<b>27,4</b>	<b>2,6</b>
<b>Europa</b>	<b>231 285</b>	<b>+0,2</b>	<b>625 776</b>	<b>-2,2</b>	<b>83,6</b>	<b>2,7</b>
EU-Länder	215 600	+0,9	591 483	-1,2	79,0	2,7
Belgien	55 430	-0,8	138 184	+3,6	18,5	2,5
Bulgarien	469	+4,9	1 203	-1,9	0,2	2,6
Dänemark	3 408	+5,6	5 327	+4,2	0,7	1,6
Estland	196	+33,3	309	-10,7	—	1,6
Finnland	1 500	-1,8	2 988	-13,5	0,4	2,0
Frankreich	16 608	+10,4	26 331	+5,1	3,5	1,6
Griechenland	628	-31,5	1 955	-40,9	0,3	3,1
Republik Irland	1 762	+34,2	2 958	+24,0	0,4	1,7
Italien	7 242	+2,8	13 111	-3,2	1,8	1,8
Kroatien	356	+2,3	1 065	-74,9	0,1	3,0
Lettland	151	-8,5	201	-28,0	—	1,3
Litauen	254	-39,1	446	-51,0	0,1	1,8
Luxemburg	2 877	+6,6	5 590	+11,4	0,7	1,9
Malta	69	+3,0	214	+2,4	—	3,1
Niederlande	81 429	+3,5	301 050	-0,7	40,2	3,7
Österreich	5 789	+0,9	10 755	-0,4	1,4	1,9
Polen	5 129	+1,7	15 252	-0,5	2,0	3,0
Portugal	562	-38,5	1 778	-38,2	0,2	3,2
Rumänien	1 475	+12,6	3 565	-2,3	0,5	2,4
Schweden	2 804	-11,4	4 323	-13,8	0,6	1,5
Slowakische Republik	444	+6,2	1 134	-10,9	0,2	2,6
Slowenien	369	-10,9	1 195	-14,5	0,2	3,2
Spanien	4 496	-9,0	8 983	-18,9	1,2	2,0
Tschechische Republik	1 631	-8,7	2 888	-21,8	0,4	1,8
Ungarn	1 247	+16,1	4 783	+27,3	0,6	3,8
Vereinigtes Königreich	19 045	-8,9	34 882	-7,6	4,7	1,8
Zypern	230	+113,0	1 013	+86,6	0,1	4,4
Island	98	-61,3	188	-48,8	—	1,9
Norwegen	991	+3,7	1 795	+22,0	0,2	1,8
Russland	2 723	-20,5	6 683	-23,9	0,9	2,5
Schweiz	7 855	-1,3	14 070	+1,0	1,9	1,8
Türkei	2 217	+4,4	5 631	+14,5	0,8	2,5
Ukraine	542	+36,9	1 020	+16,0	0,1	1,9
sonstige europäische Länder	1 259	-36,6	4 906	-52,5	0,7	3,9
<b>Afrika</b>	<b>1 371</b>	<b>+20,8</b>	<b>4 473</b>	<b>-3,2</b>	<b>0,6</b>	<b>3,3</b>
Republik Südafrika	452	+33,3	1 334	+11,2	0,2	3,0
sonstige afrikanische Länder	919	+15,5	3 139	-8,2	0,4	3,4
<b>Asien</b>	<b>19 213</b>	<b>-3,1</b>	<b>54 722</b>	<b>+5,3</b>	<b>7,3</b>	<b>2,8</b>
Arabische Golfstaaten	5 601	-8,5	19 707	+4,9	2,6	3,5
Volksrepublik China und Hongkong	4 537	-8,4	11 016	+10,8	1,5	2,4
Indien	1 288	+26,0	5 396	+48,2	0,7	4,2
Israel	821	+0,7	3 447	+9,0	0,5	4,2
Japan	3 064	-5,8	4 471	-23,6	0,6	1,5
Südkorea	1 146	-6,0	2 254	-19,0	0,3	2,0
Taiwan	678	+21,3	1 813	+30,7	0,2	2,7
sonstige asiatische Länder	2 078	+10,2	6 618	+3,0	0,9	3,2
<b>Amerika</b>	<b>14 360</b>	<b>+2,1</b>	<b>30 335</b>	<b>-0,4</b>	<b>4,1</b>	<b>2,1</b>
Kanada	1 182	-11,4	2 766	+3,2	0,4	2,3
USA	11 075	+3,9	22 124	+4,3	3,0	2,0
sonstige nordamerikanische Länder	158	+39,8	371	+10,7	—	2,3
Mittelamerika und Karibik	379	+65,5	824	+31,6	0,1	2,2
Brasilien	791	-22,8	2 238	-36,3	0,3	2,8
sonstige südamerikanische Länder	775	+11,8	2 012	-4,1	0,3	2,6
<b>Australien</b>	<b>787</b>	<b>-12,8</b>	<b>1 918</b>	<b>-5,7</b>	<b>0,3</b>	<b>2,4</b>
<b>Neuseeland und Ozeanien</b>	<b>269</b>	<b>+14,0</b>	<b>578</b>	<b>+5,9</b>	<b>0,1</b>	<b>2,1</b>
<b>Ohne Angabe</b>	<b>18 537</b>	<b>+73,0</b>	<b>30 566</b>	<b>+42,0</b>	<b>4,1</b>	<b>1,6</b>

1) Veränderung gegenüber dem Vorjahreszeitraum in % – 2) Bei Übernachtungen von Gästen aus der Bundesrepublik Deutschland und dem Ausland: Anteil an allen Übernachtungen im Bundesgebiet; sonst: Anteil an allen Übernachtungen am Ausland zusammen. – 3) mittlere Aufenthaltsdauer in Tagen = Übernachtungen / Ankünfte

## Noch: 3.4 Leistung der Beherbergungsstätten nach Reisegebieten und Herkunftsländern

Januar bis November 2016

Reisegebiet Herkunftsland (ständiger Wohnsitz)	Ankünfte		Übernachtungen			Mittlere Aufenthalts- dauer <sup>3)</sup>
	aller Gäste	Verän- derung <sup>1)</sup>	aller Gäste	Verän- derung <sup>1)</sup>	Anteil <sup>2)</sup>	
<b>Niederrhein</b>	<b>1 974 436</b>	<b>+3,7</b>	<b>4 096 673</b>	<b>+4,5</b>	<b>100</b>	<b>2,1</b>
<b>Bundesrepublik Deutschland</b>	<b>1 548 836</b>	<b>+2,2</b>	<b>3 273 828</b>	<b>+3,2</b>	<b>79,9</b>	<b>2,1</b>
<b>Ausland</b>	<b>425 600</b>	<b>+9,5</b>	<b>822 845</b>	<b>+10,0</b>	<b>20,1</b>	<b>1,9</b>
<b>Europa</b>	<b>344 313</b>	<b>+7,6</b>	<b>641 704</b>	<b>+8,5</b>	<b>78,0</b>	<b>1,9</b>
EU-Länder	309 169	+6,6	575 933	+7,7	70,0	1,9
Belgien	33 128	+3,1	60 759	-0,1	7,4	1,8
Bulgarien	1 273	+0,6	3 257	+14,5	0,4	2,6
Dänemark	7 398	+18,8	13 243	+25,0	1,6	1,8
Estland	1 310	+17,9	2 441	+42,9	0,3	1,9
Finnland	2 527	+5,3	4 308	+7,2	0,5	1,7
Frankreich	20 978	+12,3	35 611	+6,9	4,3	1,7
Griechenland	1 728	+31,6	4 193	+54,6	0,5	2,4
Republik Irland	1 506	+11,0	2 569	-5,4	0,3	1,7
Italien	18 578	+22,8	37 578	+35,8	4,6	2,0
Kroatien	760	+45,0	1 890	+4,0	0,2	2,5
Lettland	464	-44,6	817	-42,9	0,1	1,8
Litauen	788	+1,2	1 655	-13,0	0,2	2,1
Luxemburg	2 415	-0,3	3 603	-5,9	0,4	1,5
Malta	161	+24,8	311	+4,4	-	1,9
Niederlande	124 660	+0,3	212 094	+0,4	25,8	1,7
Österreich	13 468	+11,5	26 364	+2,7	3,2	2,0
Polen	14 448	+17,1	37 466	+20,6	4,6	2,6
Portugal	2 008	+27,7	4 847	+44,7	0,6	2,4
Rumänien	3 423	+11,0	11 253	+15,0	1,4	3,3
Schweden	4 964	+9,4	8 803	+17,5	1,1	1,8
Slowakische Republik	1 937	+16,0	4 992	+38,5	0,6	2,6
Slowenien	932	+18,7	1 995	+16,9	0,2	2,1
Spanien	11 543	-0,3	20 535	-6,9	2,5	1,8
Tschechische Republik	4 966	+40,0	12 533	+50,4	1,5	2,5
Ungarn	2 905	+24,6	7 151	+18,6	0,9	2,5
Vereinigtes Königreich	30 767	+10,5	55 352	+13,8	6,7	1,8
Zypern	134	-8,8	313	+19,5	-	2,3
Island	241	-57,3	360	-65,7	-	1,5
Norwegen	2 586	+20,4	4 536	+18,2	0,6	1,8
Russland	3 801	-4,9	8 763	-8,9	1,1	2,3
Schweiz	15 845	+18,7	28 325	+24,9	3,4	1,8
Türkei	6 137	+29,4	12 250	+30,4	1,5	2,0
Ukraine	1 118	+33,7	2 221	+25,0	0,3	2,0
sonstige europäische Länder	5 416	+32,3	9 316	+17,3	1,1	1,7
<b>Afrika</b>	<b>1 922</b>	<b>+9,7</b>	<b>4 135</b>	<b>+6,6</b>	<b>0,5</b>	<b>2,2</b>
Republik Südafrika	462	-0,4	982	+0,3	0,1	2,1
sonstige afrikanische Länder	1 460	+13,4	3 153	+8,8	0,4	2,2
<b>Asien</b>	<b>26 529</b>	<b>+22,1</b>	<b>71 646</b>	<b>+20,6</b>	<b>8,7</b>	<b>2,7</b>
Arabische Golfstaaten	3 078	+12,0	14 030	-5,2	1,7	4,6
Volksrepublik China und Hongkong	11 315	+13,5	24 663	+15,5	3,0	2,2
Indien	2 223	+54,2	7 978	+42,5	1,0	3,6
Israel	1 581	+35,5	4 902	+90,8	0,6	3,1
Japan	2 695	+33,7	6 866	+42,4	0,8	2,5
Südkorea	908	-7,3	1 904	-10,9	0,2	2,1
Taiwan	605	+33,8	1 716	+61,9	0,2	2,8
sonstige asiatische Länder	4 124	+39,4	9 587	+36,0	1,2	2,3
<b>Amerika</b>	<b>19 775</b>	<b>+18,1</b>	<b>39 896</b>	<b>+15,6</b>	<b>4,8</b>	<b>2,0</b>
Kanada	1 544	-1,7	3 503	+3,6	0,4	2,3
USA	15 234	+14,5	29 389	+12,1	3,6	1,9
sonstige nordamerikanische Länder	65	-45,8	233	-15,3	-	3,6
Mittelamerika und Karibik	790	+80,4	1 463	+67,6	0,2	1,9
Brasilien	1 095	+58,7	2 829	+32,9	0,3	2,6
sonstige südamerikanische Länder	1 047	+68,3	2 479	+51,8	0,3	2,4
<b>Australien</b>	<b>1 021</b>	<b>+14,2</b>	<b>2 018</b>	<b>-5,5</b>	<b>0,2</b>	<b>2,0</b>
<b>Neuseeland und Ozeanien</b>	<b>277</b>	<b>+53,0</b>	<b>492</b>	<b>+41,4</b>	<b>0,1</b>	<b>1,8</b>
<b>Ohne Angabe</b>	<b>31 763</b>	<b>+14,8</b>	<b>62 954</b>	<b>+11,9</b>	<b>7,7</b>	<b>2,0</b>

Anmerkungen Seite 66



## Noch: 3.4 Leistung der Beherbergungsstätten nach Reisegebieten und Herkunftsländern

Januar bis November 2016

Reisegebiet Herkunftsland (ständiger Wohnsitz)	Ankünfte		Übernachtungen			Mittlere Aufenthalts- dauer <sup>3)</sup>
	aller Gäste	Verän- derung <sup>1)</sup>	aller Gäste	Verän- derung <sup>1)</sup>	Anteil <sup>2)</sup>	
<b>Münsterland</b>	<b>1 556 192</b>	<b>+2,4</b>	<b>3 606 385</b>	<b>+2,7</b>	<b>100</b>	<b>2,3</b>
<b>Bundesrepublik Deutschland</b>	<b>1 393 929</b>	<b>+2,6</b>	<b>3 234 304</b>	<b>+2,5</b>	<b>89,7</b>	<b>2,3</b>
<b>Ausland</b>	<b>162 263</b>	<b>+0,5</b>	<b>372 081</b>	<b>+4,3</b>	<b>10,3</b>	<b>2,3</b>
<b>Europa</b>	<b>138 108</b>	<b>+0,5</b>	<b>317 256</b>	<b>+5,4</b>	<b>85,3</b>	<b>2,3</b>
EU-Länder	120 654	+0,2	278 953	+4,8	75,0	2,3
Belgien	7 616	+0,6	15 315	+4,5	4,1	2,0
Bulgarien	565	+21,2	5 176	+90,4	1,4	9,2
Dänemark	8 266	-3,0	11 730	-4,3	3,2	1,4
Estland	158	+3,9	266	-7,6	0,1	1,7
Finnland	1 095	-3,9	1 689	-6,1	0,5	1,5
Frankreich	7 170	-3,9	11 964	-2,8	3,2	1,7
Griechenland	460	+15,9	1 098	+3,7	0,3	2,4
Republik Irland	434	-5,4	915	-23,6	0,2	2,1
Italien	4 714	+2,1	11 283	+26,7	3,0	2,4
Kroatien	343	-5,0	4 918	+419,3	1,3	14,3
Lettland	216	-22,0	403	-44,9	0,1	1,9
Litauen	341	-0,6	897	+50,3	0,2	2,6
Luxemburg	1 475	-3,0	2 399	-4,3	0,6	1,6
Malta	33	-	68	-2,9	-	2,1
Niederlande	52 294	-1,4	111 488	-4,9	30,0	2,1
Österreich	5 764	+12,1	11 923	+22,3	3,2	2,1
Polen	6 889	+6,7	33 156	+10,7	8,9	4,8
Portugal	655	+15,7	1 595	+15,7	0,4	2,4
Rumänien	964	+5,2	8 218	+69,0	2,2	8,5
Schweden	5 424	-3,0	7 940	+9,1	2,1	1,5
Slowakische Republik	549	+1,7	3 838	+19,2	1,0	7,0
Slowenien	369	-8,2	1 742	-27,5	0,5	4,7
Spanien	3 205	+13,7	6 813	+22,5	1,8	2,1
Tschechische Republik	1 675	+1,6	4 099	+3,8	1,1	2,4
Ungarn	1 011	+5,8	3 680	-6,4	1,0	3,6
Vereinigtes Königreich	8 946	-1,2	16 291	-1,2	4,4	1,8
Zypern	23	-	49	-14,0	-	2,1
Island	96	+20,0	178	+17,1	-	1,9
Norwegen	2 266	-14,9	3 570	-8,4	1,0	1,6
Russland	2 066	-14,8	5 668	-13,0	1,5	2,7
Schweiz	6 848	-0,4	13 136	+1,5	3,5	1,9
Türkei	1 106	+9,8	2 223	+7,6	0,6	2,0
Ukraine	566	-3,1	1 737	+11,0	0,5	3,1
sonstige europäische Länder	4 506	+37,5	11 791	+50,9	3,2	2,6
<b>Afrika</b>	<b>624</b>	<b>-6,7</b>	<b>1 925</b>	<b>-8,7</b>	<b>0,5</b>	<b>3,1</b>
Republik Südafrika	216	-3,6	647	-12,1	0,2	3,0
sonstige afrikanische Länder	408	-8,3	1 278	-6,9	0,3	3,1
<b>Asien</b>	<b>5 375</b>	<b>-7,0</b>	<b>14 512</b>	<b>-10,0</b>	<b>3,9</b>	<b>2,7</b>
Arabische Golfstaaten	630	+9,2	1 868	+23,3	0,5	3,0
Volksrepublik China und Hongkong	1 791	+6,6	4 945	+4,8	1,3	2,8
Indien	345	-9,2	1 029	-14,3	0,3	3,0
Israel	375	-19,2	869	-18,3	0,2	2,3
Japan	887	-15,4	2 063	-5,8	0,6	2,3
Südkorea	277	-18,0	675	-26,7	0,2	2,4
Taiwan	171	+14,0	356	+6,6	0,1	2,1
sonstige asiatische Länder	899	-21,3	2 707	-35,2	0,7	3,0
<b>Amerika</b>	<b>6 762</b>	<b>-3,4</b>	<b>16 358</b>	<b>-1,7</b>	<b>4,4</b>	<b>2,4</b>
Kanada	607	-9,0	1 391	-14,8	0,4	2,3
USA	5 027	-3,4	11 727	-4,1	3,2	2,3
sonstige nordamerikanische Länder	23	-11,5	93	+60,3	-	4,0
Mittelamerika und Karibik	185	-12,7	426	-14,5	0,1	2,3
Brasilien	516	-1,9	1 623	+16,8	0,4	3,1
sonstige südamerikanische Länder	404	+11,3	1 098	+32,4	0,3	2,7
<b>Australien</b>	<b>540</b>	<b>-13,3</b>	<b>1 369</b>	<b>-8,6</b>	<b>0,4</b>	<b>2,5</b>
<b>Neuseeland und Ozeanien</b>	<b>146</b>	<b>-24,7</b>	<b>357</b>	<b>-25,2</b>	<b>0,1</b>	<b>2,4</b>
<b>Ohne Angabe</b>	<b>10 708</b>	<b>+8,7</b>	<b>20 304</b>	<b>+7,2</b>	<b>5,5</b>	<b>1,9</b>

## Noch: 3.4 Leistung der Beherbergungsstätten nach Reisegebieten und Herkunftsländern

Januar bis November 2016

Reisegebiet Herkunftsland (ständiger Wohnsitz)	Ankünfte		Übernachtungen			Mittlere Aufenthalts- dauer <sup>3)</sup>
	aller Gäste	Verän- derung <sup>1)</sup>	aller Gäste	Verän- derung <sup>1)</sup>	Anteil <sup>2)</sup>	
<b>Teutoburger Wald</b>	<b>1 865 047</b>	<b>+2,4</b>	<b>6 221 702</b>	<b>+1,2</b>	<b>100</b>	<b>3,3</b>
<b>Bundesrepublik Deutschland</b>	<b>1 653 849</b>	<b>+2,1</b>	<b>5 682 458</b>	<b>+1,1</b>	<b>91,3</b>	<b>3,4</b>
<b>Ausland</b>	<b>211 198</b>	<b>+5,4</b>	<b>539 244</b>	<b>+2,1</b>	<b>8,7</b>	<b>2,6</b>
<b>Europa</b>	<b>166 212</b>	<b>+0,3</b>	<b>423 707</b>	<b>-0,3</b>	<b>78,6</b>	<b>2,5</b>
EU-Länder	144 073	-0,2	370 389	-0,9	68,7	2,6
Belgien	8 761	-5,9	15 557	-12,3	2,9	1,8
Bulgarien	674	+45,3	2 135	+50,9	0,4	3,2
Dänemark	6 637	+2,7	13 002	+1,3	2,4	2,0
Estland	290	-21,0	536	-9,2	0,1	1,8
Finnland	1 431	-10,2	2 488	-27,4	0,5	1,7
Frankreich	10 398	+6,9	19 462	+8,1	3,6	1,9
Griechenland	740	+14,2	1 955	+0,4	0,4	2,6
Republik Irland	673	-22,7	1 566	-36,1	0,3	2,3
Italien	6 485	+2,2	13 205	-7,0	2,4	2,0
Kroatien	343	-4,5	1 070	+31,6	0,2	3,1
Lettland	419	+3,7	715	-12,7	0,1	1,7
Litauen	1 235	+43,9	2 532	+23,5	0,5	2,1
Luxemburg	937	-9,5	1 619	-18,6	0,3	1,7
Malta	119	-4,0	229	-11,6	-	1,9
Niederlande	51 276	+2,5	146 594	-0,8	27,2	2,9
Österreich	8 395	+2,2	18 964	-2,1	3,5	2,3
Polen	11 641	+2,3	34 180	-2,2	6,3	2,9
Portugal	988	+35,7	3 780	-26,7	0,7	3,8
Rumänien	1 929	-63,3	20 376	+10,8	3,8	10,6
Schweden	3 588	-4,8	6 156	-5,3	1,1	1,7
Slowakische Republik	768	+1,5	3 265	-2,7	0,6	4,3
Slowenien	606	+2,5	1 896	+29,8	0,4	3,1
Spanien	4 320	+15,8	10 036	+18,2	1,9	2,3
Tschechische Republik	4 677	+16,2	11 926	+8,9	2,2	2,5
Ungarn	1 603	+6,3	3 961	-9,7	0,7	2,5
Vereinigtes Königreich	15 086	-4,1	33 061	-3,6	6,1	2,2
Zypern	54	+20,0	123	-35,3	-	2,3
Island	266	+127,4	537	+144,1	0,1	2,0
Norwegen	1 541	+15,9	3 087	+36,9	0,6	2,0
Russland	2 872	-13,2	8 695	+0,3	1,6	3,0
Schweiz	9 097	+5,6	17 657	+4,0	3,3	1,9
Türkei	1 958	-2,2	4 842	-21,6	0,9	2,5
Ukraine	773	+8,9	2 468	+24,0	0,5	3,2
sonstige europäische Länder	5 632	+5,1	16 032	+6,9	3,0	2,8
<b>Afrika</b>	<b>891</b>	<b>-6,6</b>	<b>3 816</b>	<b>-6,5</b>	<b>0,7</b>	<b>4,3</b>
Republik Südafrika	299	-8,3	939	-5,5	0,2	3,1
sonstige afrikanische Länder	592	-5,7	2 877	-6,8	0,5	4,9
<b>Asien</b>	<b>10 013</b>	<b>+3,4</b>	<b>44 547</b>	<b>-5,6</b>	<b>8,3</b>	<b>4,4</b>
Arabische Golfstaaten	943	-5,7	13 706	-33,4	2,5	14,5
Volksrepublik China und Hongkong	3 655	+7,2	12 303	+27,6	2,3	3,4
Indien	906	-0,5	3 169	-13,4	0,6	3,5
Israel	416	+15,2	904	+19,6	0,2	2,2
Japan	1 685	+4,3	4 463	+8,8	0,8	2,6
Südkorea	476	+42,9	1 155	-1,5	0,2	2,4
Taiwan	285	-8,4	655	-20,7	0,1	2,3
sonstige asiatische Länder	1 647	-5,7	8 192	+27,1	1,5	5,0
<b>Amerika</b>	<b>8 882</b>	<b>+8,8</b>	<b>23 671</b>	<b>+11,4</b>	<b>4,4</b>	<b>2,7</b>
Kanada	765	+2,7	1 878	+2,2	0,3	2,5
USA	6 188	+10,2	16 426	+13,5	3,0	2,7
sonstige nordamerikanische Länder	64	+10,3	222	+36,2	-	3,5
Mittelamerika und Karibik	410	+3,8	1 165	-7,7	0,2	2,8
Brasilien	603	-19,6	1 822	-10,5	0,3	3,0
sonstige südamerikanische Länder	852	+41,5	2 158	+45,0	0,4	2,5
<b>Australien</b>	<b>775</b>	<b>+3,5</b>	<b>1 988</b>	<b>+2,7</b>	<b>0,4</b>	<b>2,6</b>
<b>Neuseeland und Ozeanien</b>	<b>163</b>	<b>-28,8</b>	<b>410</b>	<b>-15,3</b>	<b>0,1</b>	<b>2,5</b>
<b>Ohne Angabe</b>	<b>24 262</b>	<b>+63,7</b>	<b>41 105</b>	<b>+46,1</b>	<b>7,6</b>	<b>1,7</b>

Anmerkungen Seite 66

## Noch: 3.4 Leistung der Beherbergungsstätten nach Reisegebieten und Herkunftsländern

Januar bis November 2016

Reisegebiet Herkunftsland (ständiger Wohnsitz)	Ankünfte		Übernachtungen			Mittlere Aufenthalts- dauer <sup>3)</sup>
	aller Gäste	Verän- derung <sup>1)</sup>	aller Gäste	Verän- derung <sup>1)</sup>	Anteil <sup>2)</sup>	
<b>Sauerland</b>	<b>1 930 833</b>	<b>+3,4</b>	<b>6 046 313</b>	<b>+3,1</b>	<b>100</b>	<b>3,1</b>
<b>Bundesrepublik Deutschland</b>	<b>1 542 061</b>	<b>+2,6</b>	<b>4 836 560</b>	<b>+2,1</b>	<b>80,0</b>	<b>3,1</b>
<b>Ausland</b>	<b>388 772</b>	<b>+7,0</b>	<b>1 209 753</b>	<b>+7,0</b>	<b>20,0</b>	<b>3,1</b>
<b>Europa</b>	<b>369 474</b>	<b>+7,1</b>	<b>1 163 704</b>	<b>+7,3</b>	<b>96,2</b>	<b>3,1</b>
EU-Länder	357 988	+7,4	1 132 530	+7,9	93,6	3,2
Belgien	38 573	+10,9	121 636	+14,7	10,1	3,2
Bulgarien	755	+63,8	2 824	+81,4	0,2	3,7
Dänemark	5 948	+9,0	18 185	+12,9	1,5	3,1
Estland	103	-14,9	156	-0,6	–	1,5
Finnland	417	-2,3	832	-8,6	0,1	2,0
Frankreich	5 415	+16,6	11 538	+14,0	1,0	2,1
Griechenland	242	+32,2	625	-4,1	0,1	2,6
Republik Irland	310	+42,9	913	+85,6	0,1	2,9
Italien	3 941	+10,9	10 231	-3,5	0,8	2,6
Kroatien	140	-4,8	324	-17,3	–	2,3
Lettland	208	+10,1	675	+3,2	0,1	3,2
Litauen	214	+18,2	602	-0,3	–	2,8
Luxemburg	704	+8,3	1 724	-4,2	0,1	2,4
Malta	34	-48,5	125	-35,9	–	3,7
Niederlande	272 699	+6,1	877 246	+6,3	72,5	3,2
Österreich	5 293	+7,3	11 331	-2,2	0,9	2,1
Polen	4 943	+13,6	15 206	+15,2	1,3	3,1
Portugal	1 658	+153,5	8 520	+180,3	0,7	5,1
Rumänien	1 641	-12,6	6 887	+4,4	0,6	4,2
Schweden	1 454	+3,1	2 459	-6,1	0,2	1,7
Slowakische Republik	691	+52,9	3 394	+52,3	0,3	4,9
Slowenien	447	-14,9	1 729	-20,5	0,1	3,9
Spanien	1 759	+6,2	3 792	-12,3	0,3	2,2
Tschechische Republik	2 904	+11,3	8 711	+33,6	0,7	3,0
Ungarn	1 036	+0,8	4 252	+25,6	0,4	4,1
Vereinigtes Königreich	6 447	+7,8	17 651	+3,9	1,5	2,7
Zypern	12	-14,3	962	–	0,1	80,2
Island	50	-72,7	84	-69,6	–	1,7
Norwegen	619	-4,0	1 119	+0,2	0,1	1,8
Russland	1 145	-17,4	3 020	-22,2	0,2	2,6
Schweiz	4 557	+0,4	9 769	-12,9	0,8	2,1
Türkei	1 070	+25,4	1 902	-7,7	0,2	1,8
Ukraine	278	+13,5	686	-15,4	0,1	2,5
sonstige europäische Länder	3 767	+0,9	14 594	-7,0	1,2	3,9
<b>Afrika</b>	<b>497</b>	<b>+28,8</b>	<b>1 714</b>	<b>+16,6</b>	<b>0,1</b>	<b>3,4</b>
Republik Südafrika	177	+51,3	506	+4,1	–	2,9
sonstige afrikanische Länder	320	+19,0	1 208	+22,8	0,1	3,8
<b>Asien</b>	<b>4 576</b>	<b>-4,3</b>	<b>14 024</b>	<b>-7,5</b>	<b>1,2</b>	<b>3,1</b>
Arabische Golfstaaten	507	+39,3	1 145	-8,4	0,1	2,3
Volksrepublik China und Hongkong	1 702	+1,4	4 566	-9,8	0,4	2,7
Indien	496	-15,5	2 875	+21,0	0,2	5,8
Israel	168	+20,0	353	+26,1	–	2,1
Japan	620	+0,6	1 242	-9,7	0,1	2,0
Südkorea	247	-64,7	605	-70,6	0,1	2,4
Taiwan	150	-8,0	322	-13,2	–	2,1
sonstige asiatische Länder	686	+28,2	2 916	+21,9	0,2	4,3
<b>Amerika</b>	<b>4 151</b>	<b>+8,3</b>	<b>11 067</b>	<b>-7,0</b>	<b>0,9</b>	<b>2,7</b>
Kanada	573	-4,3	1 784	-10,7	0,1	3,1
USA	2 723	+12,3	6 285	-6,8	0,5	2,3
sonstige nordamerikanische Länder	64	+93,9	374	+274,0	–	5,8
Mittelamerika und Karibik	307	-10,8	1 243	-15,4	0,1	4,0
Brasilien	307	+32,3	894	+6,6	0,1	2,9
sonstige südamerikanische Länder	177	-12,4	487	-34,9	–	2,8
<b>Australien</b>	<b>265</b>	<b>-11,7</b>	<b>566</b>	<b>-29,7</b>	<b>–</b>	<b>2,1</b>
<b>Neuseeland und Ozeanien</b>	<b>50</b>	<b>-45,7</b>	<b>108</b>	<b>-42,6</b>	<b>–</b>	<b>2,2</b>
<b>Ohne Angabe</b>	<b>9 759</b>	<b>+11,5</b>	<b>18 570</b>	<b>+13,4</b>	<b>1,5</b>	<b>1,9</b>

## Noch: 3.4 Leistung der Beherbergungsstätten nach Reisegebieten und Herkunftsländern

Januar bis November 2016

Reisegebiet Herkunftsland (ständiger Wohnsitz)	Ankünfte		Übernachtungen			Mittlere Aufenthalts- dauer <sup>3)</sup>
	aller Gäste	Verän- derung <sup>1)</sup>	aller Gäste	Verän- derung <sup>1)</sup>	Anteil <sup>2)</sup>	
<b>Siegerland-Wittgenstein</b>	<b>226 445</b>	<b>+2,0</b>	<b>740 842</b>	<b>-1,0</b>	<b>100</b>	<b>3,3</b>
<b>Bundesrepublik Deutschland</b>	<b>178 993</b>	<b>+0,6</b>	<b>626 594</b>	<b>-1,9</b>	<b>84,6</b>	<b>3,5</b>
<b>Ausland</b>	<b>47 452</b>	<b>+7,8</b>	<b>114 248</b>	<b>+4,3</b>	<b>15,4</b>	<b>2,4</b>
<b>Europa</b>	<b>33 511</b>	<b>+4,4</b>	<b>83 243</b>	<b>+1,8</b>	<b>72,9</b>	<b>2,5</b>
EU-Länder	30 903	+6,1	78 045	+3,2	68,3	2,5
Belgien	1 712	+9,7	3 678	+14,9	3,2	2,1
Bulgarien	61	+52,5	100	+13,6	0,1	1,6
Dänemark	539	-9,0	980	-14,6	0,9	1,8
Estland	225	x	432	x	0,4	1,9
Finnland	222	+26,9	451	+16,2	0,4	2,0
Frankreich	1 376	-8,8	2 342	-18,4	2,0	1,7
Griechenland	67	+3,1	191	+21,7	0,2	2,9
Republik Irland	70	-15,7	201	+18,9	0,2	2,9
Italien	1 078	+3,8	1 871	-14,1	1,6	1,7
Kroatien	68	+11,5	98	-3,0	0,1	1,4
Lettland	22	-52,2	37	-60,2	-	1,7
Litauen	91	+13,8	195	+34,5	0,2	2,1
Luxemburg	154	-12,0	305	-7,0	0,3	2,0
Malta	4	-33,3	5	-70,6	-	1,3
Niederlande	18 803	+10,5	51 896	+5,5	45,4	2,8
Österreich	1 515	+2,9	3 528	+3,9	3,1	2,3
Polen	1 061	-4,8	2 813	+18,0	2,5	2,7
Portugal	73	-36,5	176	-30,2	0,2	2,4
Rumänien	365	+38,3	1 313	+16,9	1,1	3,6
Schweden	371	-19,9	654	-11,1	0,6	1,8
Slowakische Republik	205	+49,6	443	+34,2	0,4	2,2
Slowenien	109	+28,2	190	+9,8	0,2	1,7
Spanien	381	-4,8	774	-11,4	0,7	2,0
Tschechische Republik	640	+2,6	1 273	-10,1	1,1	2,0
Ungarn	221	-34,2	671	-22,2	0,6	3,0
Vereinigtes Königreich	1 464	-11,6	3 408	-14,5	3,0	2,3
Zypern	6	+100,0	20	+300,0	-	3,3
Island	15	+50,0	21	+110,0	-	1,4
Norwegen	183	-20,1	447	-16,9	0,4	2,4
Russland	334	-32,7	831	-39,3	0,7	2,5
Schweiz	1 498	-8,4	2 707	-10,9	2,4	1,8
Türkei	287	+12,5	683	+47,8	0,6	2,4
Ukraine	119	+8,2	239	+8,1	0,2	2,0
sonstige europäische Länder	172	-29,8	270	-51,4	0,2	1,6
<b>Afrika</b>	<b>288</b>	<b>+39,1</b>	<b>1 250</b>	<b>+99,0</b>	<b>1,1</b>	<b>4,3</b>
Republik Südafrika	116	+38,1	270	+35,0	0,2	2,3
sonstige afrikanische Länder	172	+39,8	980	+129,0	0,9	5,7
<b>Asien</b>	<b>1 869</b>	<b>+8,7</b>	<b>4 686</b>	<b>-6,8</b>	<b>4,1</b>	<b>2,5</b>
Arabische Golfstaaten	149	+1,4	347	-17,0	0,3	2,3
Volksrepublik China und Hongkong	762	+32,5	1 801	-2,6	1,6	2,4
Indien	209	+0,5	775	-2,3	0,7	3,7
Israel	56	-1,8	122	-10,9	0,1	2,2
Japan	302	+12,7	744	+9,7	0,7	2,5
Südkorea	110	-21,4	288	+0,7	0,3	2,6
Taiwan	32	-8,6	126	+82,6	0,1	3,9
sonstige asiatische Länder	249	-13,8	483	-39,5	0,4	1,9
<b>Amerika</b>	<b>1 491</b>	<b>-6,6</b>	<b>4 777</b>	<b>+8,3</b>	<b>4,2</b>	<b>3,2</b>
Kanada	158	+36,2	397	+44,4	0,3	2,5
USA	1 013	-17,1	3 392	+3,4	3,0	3,3
sonstige nordamerikanische Länder	8	-52,9	17	-46,9	-	2,1
Mittelamerika und Karibik	98	+226,7	450	+368,8	0,4	4,6
Brasilien	112	+5,7	315	-38,4	0,3	2,8
sonstige südamerikanische Länder	102	-2,9	206	-3,7	0,2	2,0
<b>Australien</b>	<b>82</b>	<b>-3,5</b>	<b>466</b>	<b>+140,2</b>	<b>0,4</b>	<b>5,7</b>
<b>Neuseeland und Ozeanien</b>	<b>19</b>	<b>+171,4</b>	<b>42</b>	<b>+68,0</b>	<b>-</b>	<b>2,2</b>
<b>Ohne Angabe</b>	<b>10 192</b>	<b>+23,0</b>	<b>19 784</b>	<b>+13,7</b>	<b>17,3</b>	<b>1,9</b>

Anmerkungen Seite 66

## Noch: 3.4 Leistung der Beherbergungsstätten nach Reisegebieten und Herkunftsländern

Januar bis November 2016

Reisegebiet Herkunftsland (ständiger Wohnsitz)	Ankünfte		Übernachtungen			Mittlere Aufenthalts- dauer <sup>3)</sup>
	aller Gäste	Verän- derung <sup>1)</sup>	aller Gäste	Verän- derung <sup>1)</sup>	Anteil <sup>2)</sup>	
<b>Bergisches Land</b>	<b>580 158</b>	<b>-1,0</b>	<b>1 494 761</b>	<b>-1,6</b>	<b>100</b>	<b>2,6</b>
<b>Bundesrepublik Deutschland</b>	<b>500 888</b>	<b>-1,1</b>	<b>1 322 342</b>	<b>-1,4</b>	<b>88,5</b>	<b>2,6</b>
<b>Ausland</b>	<b>79 270</b>	<b>-0,6</b>	<b>172 419</b>	<b>-2,6</b>	<b>11,5</b>	<b>2,2</b>
<b>Europa</b>	<b>56 607</b>	<b>-3,8</b>	<b>120 517</b>	<b>-6,2</b>	<b>69,9</b>	<b>2,1</b>
EU-Länder	49 558	-3,5	106 477	-5,9	61,8	2,1
Belgien	5 580	+6,8	10 883	+14,4	6,3	2,0
Bulgarien	286	+1,8	1 032	+0,2	0,6	3,6
Dänemark	1 321	-10,7	2 408	-8,4	1,4	1,8
Estland	137	-3,5	270	-12,3	0,2	2,0
Finnland	384	-22,7	624	-20,7	0,4	1,6
Frankreich	4 753	+9,6	8 895	+13,1	5,2	1,9
Griechenland	358	+4,1	783	-19,6	0,5	2,2
Republik Irland	219	+4,8	459	-17,4	0,3	2,1
Italien	3 181	-21,9	6 593	-25,2	3,8	2,1
Kroatien	398	+33,1	2 551	+10,1	1,5	6,4
Lettland	191	-18,0	260	-53,8	0,2	1,4
Litauen	197	-	480	+51,4	0,3	2,4
Luxemburg	904	+18,0	3 990	+22,8	2,3	4,4
Malta	18	-50,0	51	-21,5	-	2,8
Niederlande	12 178	+0,3	23 816	+4,2	13,8	2,0
Österreich	2 644	-9,0	5 535	-4,3	3,2	2,1
Polen	2 856	-23,2	7 216	-39,9	4,2	2,5
Portugal	370	+17,5	710	-4,8	0,4	1,9
Rumänien	521	+15,5	2 494	+34,0	1,4	4,8
Schweden	1 336	-2,3	2 415	+0,6	1,4	1,8
Slowakische Republik	710	-11,6	1 832	-32,3	1,1	2,6
Slowenien	405	-57,0	1 752	-64,5	1,0	4,3
Spanien	1 654	-12,5	3 533	-10,3	2,0	2,1
Tschechische Republik	1 547	-7,4	3 778	-6,5	2,2	2,4
Ungarn	928	-4,9	2 923	+31,9	1,7	3,1
Vereinigtes Königreich	6 454	+6,9	11 097	+4,4	6,4	1,7
Zypern	28	+12,0	97	+29,3	0,1	3,5
Island	29	+26,1	56	+16,7	-	1,9
Norwegen	385	-24,1	683	-15,7	0,4	1,8
Russland	1 172	-6,5	2 604	-9,6	1,5	2,2
Schweiz	3 618	-3,3	6 442	-4,8	3,7	1,8
Türkei	619	-28,6	1 527	-23,0	0,9	2,5
Ukraine	234	+3,5	539	-3,4	0,3	2,3
sonstige europäische Länder	992	+14,2	2 189	-3,4	1,3	2,2
<b>Afrika</b>	<b>528</b>	<b>+17,9</b>	<b>1 893</b>	<b>+19,7</b>	<b>1,1</b>	<b>3,6</b>
Republik Südafrika	183	+47,6	901	+71,6	0,5	4,9
sonstige afrikanische Länder	345	+6,5	992	-6,1	0,6	2,9
<b>Asien</b>	<b>9 855</b>	<b>-12,4</b>	<b>24 276</b>	<b>-7,8</b>	<b>14,1</b>	<b>2,5</b>
Arabische Golfstaaten	228	-37,2	575	-33,4	0,3	2,5
Volksrepublik China und Hongkong	5 835	-24,6	12 986	-19,9	7,5	2,2
Indien	717	+1,8	3 077	+12,2	1,8	4,3
Israel	306	+26,4	1 136	+97,2	0,7	3,7
Japan	706	-6,4	1 713	-17,8	1,0	2,4
Südkorea	265	+3,9	670	-17,2	0,4	2,5
Taiwan	912	+132,7	1 685	+159,6	1,0	1,8
sonstige asiatische Länder	886	+9,9	2 434	+1,5	1,4	2,7
<b>Amerika</b>	<b>4 612</b>	<b>+2,8</b>	<b>11 069</b>	<b>-2,3</b>	<b>6,4</b>	<b>2,4</b>
Kanada	332	+24,3	759	+1,5	0,4	2,3
USA	2 213	-14,6	5 521	-16,9	3,2	2,5
sonstige nordamerikanische Länder	590	+189,2	1 170	+110,8	0,7	2,0
Mittelamerika und Karibik	275	-2,5	669	-11,7	0,4	2,4
Brasilien	316	-55,6	1 038	-30,2	0,6	3,3
sonstige südamerikanische Länder	886	+106,5	1 912	+68,8	1,1	2,2
<b>Australien</b>	<b>570</b>	<b>+92,6</b>	<b>937</b>	<b>+3,1</b>	<b>0,5</b>	<b>1,6</b>
<b>Neuseeland und Ozeanien</b>	<b>90</b>	<b>+47,5</b>	<b>156</b>	<b>+2,6</b>	<b>0,1</b>	<b>1,7</b>
<b>Ohne Angabe</b>	<b>7 008</b>	<b>+60,9</b>	<b>13 571</b>	<b>+63,8</b>	<b>7,9</b>	<b>1,9</b>

## Noch: 3.4 Leistung der Beherbergungsstätten nach Reisegebieten und Herkunftsländern

Januar bis November 2016

Reisegebiet Herkunftsland (ständiger Wohnsitz)	Ankünfte		Übernachtungen			Mittlere Aufenthalts- dauer <sup>3)</sup>
	aller Gäste	Verän- derung <sup>1)</sup>	aller Gäste	Verän- derung <sup>1)</sup>	Anteil <sup>2)</sup>	
<b>Bonn und Rhein-Sieg-Kreis</b>	<b>1 326 701</b>	<b>+1,8</b>	<b>2 671 911</b>	<b>+1,1</b>	<b>100</b>	<b>2,0</b>
<b>Bundesrepublik Deutschland</b>	<b>1 106 856</b>	<b>+2,5</b>	<b>2 184 921</b>	<b>+2,0</b>	<b>81,8</b>	<b>2,0</b>
<b>Ausland</b>	<b>219 845</b>	<b>-1,1</b>	<b>486 990</b>	<b>-2,9</b>	<b>18,2</b>	<b>2,2</b>
<b>Europa</b>	<b>153 978</b>	<b>+4,8</b>	<b>319 332</b>	<b>+2,0</b>	<b>65,6</b>	<b>2,1</b>
EU-Länder	128 959	+3,9	267 019	+2,2	54,8	2,1
Belgien	16 937	+11,0	34 400	+11,6	7,1	2,0
Bulgarien	447	-38,3	1 050	-39,1	0,2	2,3
Dänemark	2 156	-8,3	4 149	-7,8	0,9	1,9
Estland	275	-3,5	707	+7,3	0,1	2,6
Finnland	1 060	-17,4	2 129	-13,7	0,4	2,0
Frankreich	11 228	+1,2	21 534	-2,2	4,4	1,9
Griechenland	1 136	-7,9	2 773	-7,7	0,6	2,4
Republik Irland	1 068	-3,3	2 293	-0,8	0,5	2,1
Italien	8 396	+3,9	16 951	-3,6	3,5	2,0
Kroatien	539	-4,9	1 685	-16,0	0,3	3,1
Lettland	351	-19,3	792	-26,3	0,2	2,3
Litauen	505	-14,0	982	-44,3	0,2	1,9
Luxemburg	3 818	+21,1	6 910	+31,8	1,4	1,8
Malta	97	-75,8	182	-81,5	-	1,9
Niederlande	27 037	+9,6	51 992	+11,7	10,7	1,9
Österreich	9 749	+11,4	17 631	+5,3	3,6	1,8
Polen	5 607	-10,2	15 431	-3,3	3,2	2,8
Portugal	946	+37,1	2 757	+11,3	0,6	2,9
Rumänien	1 745	+30,0	3 806	+8,6	0,8	2,2
Schweden	2 785	+3,9	5 231	-1,8	1,1	1,9
Slowakische Republik	1 170	+2,9	7 677	+5,7	1,6	6,6
Slowenien	591	+3,1	3 232	+78,1	0,7	5,5
Spanien	5 561	+2,2	11 940	+3,9	2,5	2,1
Tschechische Republik	4 764	+20,5	8 457	+12,9	1,7	1,8
Ungarn	2 230	+12,2	7 196	+11,8	1,5	3,2
Vereinigtes Königreich	18 640	-6,7	34 819	-11,5	7,1	1,9
Zypern	121	-19,9	313	-55,9	0,1	2,6
Island	148	+34,5	244	-24,7	0,1	1,6
Norwegen	1 298	-3,5	2 576	-10,6	0,5	2,0
Russland	3 746	+11,6	10 317	-4,9	2,1	2,8
Schweiz	12 885	+4,0	23 932	+0,9	4,9	1,9
Türkei	1 789	+10,0	4 659	+9,6	1,0	2,6
Ukraine	660	-24,3	1 514	-29,3	0,3	2,3
sonstige europäische Länder	4 493	+45,1	9 071	+17,5	1,9	2,0
<b>Afrika</b>	<b>3 757</b>	<b>-20,6</b>	<b>12 269</b>	<b>-22,0</b>	<b>2,5</b>	<b>3,3</b>
Republik Südafrika	904	-32,0	2 211	-24,4	0,5	2,4
sonstige afrikanische Länder	2 853	-16,1	10 058	-21,5	2,1	3,5
<b>Asien</b>	<b>30 942</b>	<b>-20,4</b>	<b>88 651</b>	<b>-15,0</b>	<b>18,2</b>	<b>2,9</b>
Arabische Golfstaaten	9 734	-15,7	29 018	-15,5	6,0	3,0
Volksrepublik China und Hongkong	8 246	-19,6	21 028	-3,0	4,3	2,6
Indien	1 804	-31,6	6 006	-13,7	1,2	3,3
Israel	1 160	-8,6	3 425	-12,8	0,7	3,0
Japan	2 890	-35,1	7 746	-32,8	1,6	2,7
Südkorea	1 316	+2,9	3 364	+2,8	0,7	2,6
Taiwan	550	-26,9	1 215	-33,0	0,2	2,2
sonstige asiatische Länder	5 242	-21,6	16 849	-18,6	3,5	3,2
<b>Amerika</b>	<b>22 988</b>	<b>+7,1</b>	<b>49 413</b>	<b>+1,3</b>	<b>10,1</b>	<b>2,1</b>
Kanada	2 558	+25,6	5 528	+10,8	1,1	2,2
USA	16 404	+14,0	31 991	+3,2	6,6	2,0
sonstige nordamerikanische Länder	131	-82,9	349	-77,0	0,1	2,7
Mittelamerika und Karibik	782	-9,2	2 016	-6,9	0,4	2,6
Brasilien	1 392	-14,4	3 628	-7,9	0,7	2,6
sonstige südamerikanische Länder	1 721	-4,0	5 901	+13,7	1,2	3,4
<b>Australien</b>	<b>1 639</b>	<b>+16,8</b>	<b>3 938</b>	<b>+10,8</b>	<b>0,8</b>	<b>2,4</b>
<b>Neuseeland und Ozeanien</b>	<b>409</b>	<b>-22,7</b>	<b>758</b>	<b>-49,4</b>	<b>0,2</b>	<b>1,9</b>
<b>Ohne Angabe</b>	<b>6 132</b>	<b>-27,1</b>	<b>12 629</b>	<b>-12,7</b>	<b>2,6</b>	<b>2,1</b>

Anmerkungen Seite 66

## Noch: 3.4 Leistung der Beherbergungsstätten nach Reisegebieten und Herkunftsländern

Januar bis November 2016

Reisegebiet Herkunftsland (ständiger Wohnsitz)	Ankünfte		Übernachtungen			Mittlere Aufenthalts- dauer <sup>3)</sup>
	aller Gäste	Verän- derung <sup>1)</sup>	aller Gäste	Verän- derung <sup>1)</sup>	Anteil <sup>2)</sup>	
<b>Köln und Rhein-Erft-Kreis</b>	<b>3 497 315</b>	<b>-1,7</b>	<b>6 531 676</b>	<b>-1,6</b>	<b>100</b>	<b>1,9</b>
<b>Bundesrepublik Deutschland</b>	<b>2 461 454</b>	<b>-1,2</b>	<b>4 522 278</b>	<b>-0,8</b>	<b>69,2</b>	<b>1,8</b>
<b>Ausland</b>	<b>1 035 861</b>	<b>-3,0</b>	<b>2 009 398</b>	<b>-3,3</b>	<b>30,8</b>	<b>1,9</b>
<b>Europa</b>	<b>689 928</b>	<b>-4,7</b>	<b>1 312 592</b>	<b>-4,8</b>	<b>65,3</b>	<b>1,9</b>
EU-Länder	578 914	-4,5	1 090 486	-4,5	54,3	1,9
Belgien	62 285	+2,8	98 610	+4,6	4,9	1,6
Bulgarien	2 953	-10,3	7 597	-2,6	0,4	2,6
Dänemark	14 835	+1,3	28 386	+2,2	1,4	1,9
Estland	1 302	-31,5	2 429	-25,4	0,1	1,9
Finnland	5 960	-12,1	12 191	-15,0	0,6	2,0
Frankreich	53 428	-2,6	92 063	-1,5	4,6	1,7
Griechenland	4 943	-7,1	11 388	-13,0	0,6	2,3
Republik Irland	9 725	+6,2	18 833	+3,5	0,9	1,9
Italien	45 900	-5,6	95 403	-7,5	4,7	2,1
Kroatien	2 231	+9,9	4 519	-14,8	0,2	2,0
Lettland	1 564	-13,2	2 829	-14,2	0,1	1,8
Litauen	1 999	-0,6	4 092	-1,9	0,2	2,0
Luxemburg	18 591	-	27 719	+0,7	1,4	1,5
Malta	759	+44,3	1 733	+46,6	0,1	2,3
Niederlande	97 585	-3,6	159 003	-5,2	7,9	1,6
Österreich	35 664	-8,6	68 963	-6,7	3,4	1,9
Polen	23 457	-3,6	75 926	+3,2	3,8	3,2
Portugal	5 999	+11,6	12 586	+2,8	0,6	2,1
Rumänien	7 208	+4,6	16 151	+14,4	0,8	2,2
Schweden	13 805	-2,6	26 022	-2,9	1,3	1,9
Slowakische Republik	2 410	-1,6	5 370	+4,0	0,3	2,2
Slowenien	2 039	+1,4	6 553	+60,5	0,3	3,2
Spanien	41 112	-4,2	80 289	-6,3	4,0	2,0
Tschechische Republik	6 631	-8,9	12 959	-7,9	0,6	2,0
Ungarn	6 947	-4,9	14 204	-15,1	0,7	2,0
Vereinigtes Königreich	108 916	-10,8	202 699	-11,3	10,1	1,9
Zypern	666	-12,1	1 969	-3,1	0,1	3,0
Island	1 171	-19,9	2 519	-18,5	0,1	2,2
Norwegen	6 165	-11,5	11 856	-13,5	0,6	1,9
Russland	17 163	-7,2	36 816	-11,3	1,8	2,1
Schweiz	52 117	-7,8	97 788	-8,0	4,9	1,9
Türkei	17 857	-3,4	37 429	-3,5	1,9	2,1
Ukraine	4 443	+5,1	9 444	+1,7	0,5	2,1
sonstige europäische Länder	12 098	+2,3	26 254	+6,4	1,3	2,2
<b>Afrika</b>	<b>13 568</b>	<b>+14,5</b>	<b>35 134</b>	<b>-14,6</b>	<b>1,7</b>	<b>2,6</b>
Republik Südafrika	1 863	-35,7	4 219	-25,2	0,2	2,3
sonstige afrikanische Länder	11 705	+30,8	30 915	-12,9	1,5	2,6
<b>Asien</b>	<b>126 109</b>	<b>+1,2</b>	<b>294 586</b>	<b>+4,0</b>	<b>14,7</b>	<b>2,3</b>
Arabische Golfstaaten	14 585	+2,4	46 702	+5,3	2,3	3,2
Volksrepublik China und Hongkong	43 713	+4,3	91 466	+9,8	4,6	2,1
Indien	9 933	+23,3	26 971	+3,9	1,3	2,7
Israel	5 504	-16,6	13 991	-6,5	0,7	2,5
Japan	18 057	-7,5	36 020	+3,6	1,8	2,0
Südkorea	6 016	-7,9	11 669	-15,1	0,6	1,9
Taiwan	7 594	+9,8	16 362	+21,2	0,8	2,2
sonstige asiatische Länder	20 707	-0,8	51 405	-2,3	2,6	2,5
<b>Amerika</b>	<b>138 705</b>	<b>-0,8</b>	<b>253 399</b>	<b>-2,7</b>	<b>12,6</b>	<b>1,8</b>
Kanada	11 400	-0,2	20 478	-4,6	1,0	1,8
USA	102 714	-0,2	176 536	-2,5	8,8	1,7
sonstige nordamerikanische Länder	1 839	+37,6	3 534	+28,3	0,2	1,9
Mittelamerika und Karibik	4 458	+4,7	10 216	+1,9	0,5	2,3
Brasilien	10 423	-16,9	24 375	-16,1	1,2	2,3
sonstige südamerikanische Länder	7 871	+7,1	18 260	+13,3	0,9	2,3
<b>Australien</b>	<b>9 373</b>	<b>-9,3</b>	<b>19 158</b>	<b>-6,4</b>	<b>1,0</b>	<b>2,0</b>
<b>Neuseeland und Ozeanien</b>	<b>1 826</b>	<b>-19,0</b>	<b>3 743</b>	<b>-16,7</b>	<b>0,2</b>	<b>2,0</b>
<b>Ohne Angabe</b>	<b>56 352</b>	<b>+1,7</b>	<b>90 786</b>	<b>+1,4</b>	<b>4,5</b>	<b>1,6</b>



## Noch: 3.4 Leistung der Beherbergungsstätten nach Reisegebieten und Herkunftsländern

Januar bis November 2016

Reisegebiet Herkunftsland (ständiger Wohnsitz)	Ankünfte		Übernachtungen			Mittlere Aufenthalts- dauer <sup>3)</sup>
	aller Gäste	Verän- derung <sup>1)</sup>	aller Gäste	Verän- derung <sup>1)</sup>	Anteil <sup>2)</sup>	
<b>Düsseldorf und Kreis Mettmann</b>	<b>3 007 113</b>	<b>+2,6</b>	<b>5 162 682</b>	<b>+4,2</b>	<b>100</b>	<b>1,7</b>
<b>Bundesrepublik Deutschland</b>	<b>1 947 661</b>	<b>+1,2</b>	<b>3 189 049</b>	<b>+3,2</b>	<b>61,8</b>	<b>1,6</b>
<b>Ausland</b>	<b>1 059 452</b>	<b>+5,5</b>	<b>1 973 633</b>	<b>+5,7</b>	<b>38,2</b>	<b>1,9</b>
<b>Europa</b>	<b>708 623</b>	<b>+4,5</b>	<b>1 247 469</b>	<b>+5,1</b>	<b>63,2</b>	<b>1,8</b>
EU-Länder	579 926	+5,7	1 009 948	+7,5	51,2	1,7
Belgien	40 057	+5,3	62 329	+9,8	3,2	1,6
Bulgarien	2 524	-17,2	5 251	-15,7	0,3	2,1
Dänemark	14 233	+4,5	22 484	+2,6	1,1	1,6
Estland	1 431	-15,4	2 642	-14,3	0,1	1,8
Finnland	9 650	-4,2	17 398	-3,5	0,9	1,8
Frankreich	50 718	+14,9	84 660	+16,7	4,3	1,7
Griechenland	7 150	-2,6	15 233	-2,0	0,8	2,1
Republik Irland	7 985	-0,7	13 973	-0,8	0,7	1,7
Italien	50 113	+12,5	101 338	+15,5	5,1	2,0
Kroatien	1 978	+22,2	3 969	-13,7	0,2	2,0
Lettland	1 405	-23,7	2 743	-23,6	0,1	2,0
Litauen	1 573	-36,6	2 893	-34,8	0,1	1,8
Luxemburg	7 825	-3,1	11 964	-1,7	0,6	1,5
Malta	714	+8,0	1 647	+8,2	0,1	2,3
Niederlande	104 200	+6,5	157 962	+5,3	8,0	1,5
Österreich	40 500	+9,2	69 404	+11,8	3,5	1,7
Polen	22 731	+20,4	50 176	+18,9	2,5	2,2
Portugal	6 543	+14,7	13 564	+20,6	0,7	2,1
Rumänien	7 192	+10,5	15 228	+5,6	0,8	2,1
Schweden	18 169	+3,2	30 117	+3,2	1,5	1,7
Slowakische Republik	2 651	+0,2	5 464	+3,9	0,3	2,1
Slowenien	2 038	-3,2	3 943	-7,5	0,2	1,9
Spanien	48 573	-2,4	86 486	+2,8	4,4	1,8
Tschechische Republik	8 934	+16,4	16 557	+17,6	0,8	1,9
Ungarn	5 730	+14,0	10 580	+9,8	0,5	1,8
Vereinigtes Königreich	114 624	+2,6	200 337	+6,2	10,2	1,7
Zypern	685	-31,5	1 606	-31,4	0,1	2,3
Island	1 098	+15,9	2 269	+18,1	0,1	2,1
Norwegen	7 625	-9,2	13 133	-10,8	0,7	1,7
Russland	31 169	-18,5	64 975	-22,3	3,3	2,1
Schweiz	44 585	+6,8	75 865	+10,7	3,8	1,7
Türkei	24 834	+9,9	45 913	+8,0	2,3	1,8
Ukraine	3 885	+7,2	8 876	-0,2	0,4	2,3
sonstige europäische Länder	15 501	+13,8	26 490	-0,7	1,3	1,7
<b>Afrika</b>	<b>11 064</b>	<b>-12,3</b>	<b>27 301</b>	<b>-14,8</b>	<b>1,4</b>	<b>2,5</b>
Republik Südafrika	2 331	+11,6	5 208	+17,7	0,3	2,2
sonstige afrikanische Länder	8 733	-17,0	22 093	-20,0	1,1	2,5
<b>Asien</b>	<b>173 826</b>	<b>+9,7</b>	<b>380 776</b>	<b>+4,6</b>	<b>19,3</b>	<b>2,2</b>
Arabische Golfstaaten	45 344	+2,7	100 214	-2,2	5,1	2,2
Volksrepublik China und Hongkong	43 648	+8,7	89 852	+6,1	4,6	2,1
Indien	10 166	+16,7	27 182	+2,8	1,4	2,7
Israel	9 395	+60,0	17 198	+44,6	0,9	1,8
Japan	35 889	+1,6	77 902	+4,9	3,9	2,2
Südkorea	5 017	+10,2	10 744	+3,0	0,5	2,1
Taiwan	4 180	+31,5	10 362	+34,2	0,5	2,5
sonstige asiatische Länder	20 187	+22,2	47 322	+2,7	2,4	2,3
<b>Amerika</b>	<b>94 232</b>	<b>+8,6</b>	<b>191 885</b>	<b>+15,6</b>	<b>9,7</b>	<b>2,0</b>
Kanada	6 577	+2,5	13 888	+12,0	0,7	2,1
USA	70 317	+4,2	136 606	+11,3	6,9	1,9
sonstige nordamerikanische Länder	1 033	+60,2	2 467	+56,3	0,1	2,4
Mittelamerika und Karibik	3 608	+53,0	8 052	+47,6	0,4	2,2
Brasilien	5 759	+12,7	12 977	+2,2	0,7	2,3
sonstige südamerikanische Länder	6 938	+46,8	17 895	+61,1	0,9	2,6
<b>Australien</b>	<b>6 120</b>	<b>+6,9</b>	<b>13 052</b>	<b>+18,4</b>	<b>0,7</b>	<b>2,1</b>
<b>Neuseeland und Ozeanien</b>	<b>1 269</b>	<b>+8,1</b>	<b>2 645</b>	<b>+15,1</b>	<b>0,1</b>	<b>2,1</b>
<b>Ohne Angabe</b>	<b>64 318</b>	<b>+4,1</b>	<b>110 505</b>	<b>+4,8</b>	<b>5,6</b>	<b>1,7</b>

Anmerkungen Seite 66

## Noch: 3.4 Leistung der Beherbergungsstätten nach Reisegebieten und Herkunftsländern

Januar bis November 2016

Reisegebiet Herkunftsland (ständiger Wohnsitz)	Ankünfte		Übernachtungen			Mittlere Aufenthalts- dauer <sup>3)</sup>
	aller Gäste	Verän- derung <sup>1)</sup>	aller Gäste	Verän- derung <sup>1)</sup>	Anteil <sup>2)</sup>	
<b>Ruhrgebiet</b>	<b>3 053 014</b>	<b>+2,9</b>	<b>5 986 500</b>	<b>+3,3</b>	<b>100</b>	<b>2,0</b>
<b>Bundesrepublik Deutschland</b>	<b>2 516 096</b>	<b>+2,2</b>	<b>4 977 893</b>	<b>+2,7</b>	<b>83,2</b>	<b>2,0</b>
<b>Ausland</b>	<b>536 918</b>	<b>+6,4</b>	<b>1 008 607</b>	<b>+6,5</b>	<b>16,8</b>	<b>1,9</b>
<b>Europa</b>	<b>416 890</b>	<b>+3,1</b>	<b>748 870</b>	<b>+3,5</b>	<b>74,2</b>	<b>1,8</b>
EU-Länder	358 759	+3,7	637 035	+4,5	63,2	1,8
Belgien	26 284	-5,9	42 354	-3,2	4,2	1,6
Bulgarien	3 477	+16,6	5 780	+5,2	0,6	1,7
Dänemark	11 791	+11,1	19 413	+9,9	1,9	1,6
Estland	530	-42,9	1 031	-37,4	0,1	1,9
Finnland	3 089	-0,7	5 401	-6,5	0,5	1,7
Frankreich	27 061	+4,5	44 605	+4,5	4,4	1,6
Griechenland	2 654	+12,0	5 932	+7,3	0,6	2,2
Republik Irland	2 984	+7,8	5 552	+18,3	0,6	1,9
Italien	19 317	+12,6	41 530	+25,3	4,1	2,1
Kroatien	1 345	+32,4	2 965	+36,2	0,3	2,2
Lettland	922	-10,5	1 481	-26,8	0,1	1,6
Litauen	1 827	-21,3	3 399	-15,6	0,3	1,9
Luxemburg	5 543	-5,5	8 643	-5,8	0,9	1,6
Malta	297	+40,1	573	+8,7	0,1	1,9
Niederlande	94 568	+0,9	153 855	-0,6	15,3	1,6
Österreich	24 776	+7,9	46 467	+8,2	4,6	1,9
Polen	25 084	+15,1	47 625	+15,6	4,7	1,9
Portugal	3 659	+92,9	8 088	+114,4	0,8	2,2
Rumänien	10 431	+17,8	20 600	+9,4	2,0	2,0
Schweden	10 868	-14,6	17 321	-11,5	1,7	1,6
Slowakische Republik	2 536	+11,5	5 869	+1,2	0,6	2,3
Slowenien	1 549	+13,7	4 256	+24,5	0,4	2,7
Spanien	17 598	-14,6	30 821	-19,4	3,1	1,8
Tschechische Republik	7 183	+9,1	13 013	+5,3	1,3	1,8
Ungarn	5 249	+4,6	11 513	+4,6	1,1	2,2
Vereinigtes Königreich	47 808	+9,5	88 078	+11,9	8,7	1,8
Zypern	329	+26,1	870	+36,2	0,1	2,6
Island	440	+17,3	936	+24,1	0,1	2,1
Norwegen	3 844	-5,0	7 064	-5,6	0,7	1,8
Russland	8 247	-6,5	20 750	-6,9	2,1	2,5
Schweiz	25 213	+3,2	42 544	+0,5	4,2	1,7
Türkei	7 725	+25,4	16 209	+26,3	1,6	2,1
Ukraine	2 914	+15,1	5 501	+16,5	0,5	1,9
sonstige europäische Länder	9 748	-19,0	18 831	-19,7	1,9	1,9
<b>Afrika</b>	<b>4 373</b>	<b>+1,0</b>	<b>10 535</b>	<b>-2,5</b>	<b>1,0</b>	<b>2,4</b>
Republik Südafrika	1 182	-	2 888	+16,3	0,3	2,4
sonstige afrikanische Länder	3 191	+1,3	7 647	-8,1	0,8	2,4
<b>Asien</b>	<b>38 649</b>	<b>+25,4</b>	<b>107 411</b>	<b>+32,2</b>	<b>10,6</b>	<b>2,8</b>
Arabische Golfstaaten	4 253	+24,0	14 978	+11,5	1,5	3,5
Volksrepublik China und Hongkong	11 745	+31,9	34 119	+51,7	3,4	2,9
Indien	6 102	+32,0	18 421	+79,9	1,8	3,0
Israel	2 099	+32,8	3 943	+12,6	0,4	1,9
Japan	4 557	-2,5	10 891	+2,9	1,1	2,4
Südkorea	1 940	+39,8	4 673	+48,5	0,5	2,4
Taiwan	1 259	+40,7	3 006	+49,4	0,3	2,4
sonstige asiatische Länder	6 694	+25,8	17 380	+9,5	1,7	2,6
<b>Amerika</b>	<b>30 624</b>	<b>+4,3</b>	<b>64 651</b>	<b>-4,1</b>	<b>6,4</b>	<b>2,1</b>
Kanada	2 227	-4,4	5 313	-7,2	0,5	2,4
USA	22 896	+8,3	47 161	+11,4	4,7	2,1
sonstige nordamerikanische Länder	740	+79,6	1 580	+148,4	0,2	2,1
Mittelamerika und Karibik	891	-8,0	1 945	-72,6	0,2	2,2
Brasilien	1 828	-24,9	4 542	-39,2	0,5	2,5
sonstige südamerikanische Länder	2 042	-2,2	4 110	-0,3	0,4	2,0
<b>Australien</b>	<b>2 369</b>	<b>+14,2</b>	<b>5 038</b>	<b>+6,7</b>	<b>0,5</b>	<b>2,1</b>
<b>Neuseeland und Ozeanien</b>	<b>495</b>	<b>+3,8</b>	<b>1 358</b>	<b>+23,6</b>	<b>0,1</b>	<b>2,7</b>
<b>Ohne Angabe</b>	<b>43 518</b>	<b>+30,5</b>	<b>70 744</b>	<b>+21,2</b>	<b>7,0</b>	<b>1,6</b>

## Noch: 3.4 Leistung der Beherbergungsstätten nach Reisegebieten und Herkunftsländern

Januar bis November 2016

Reisegebiet Herkunftsland (ständiger Wohnsitz)	Ankünfte		Übernachtungen			Mittlere Aufenthalts- dauer <sup>3)</sup>
	aller Gäste	Verän- derung <sup>1)</sup>	aller Gäste	Verän- derung <sup>1)</sup>	Anteil <sup>2)</sup>	
<b>Bergisches Städtedreieck</b>	<b>323 892</b>	<b>+2,6</b>	<b>752 382</b>	<b>+2,0</b>	<b>100</b>	<b>2,3</b>
<b>Bundesrepublik Deutschland</b>	<b>253 660</b>	<b>-2,7</b>	<b>621 686</b>	<b>-0,2</b>	<b>82,6</b>	<b>2,5</b>
<b>Ausland</b>	<b>70 232</b>	<b>+27,6</b>	<b>130 696</b>	<b>+14,1</b>	<b>17,4</b>	<b>1,9</b>
<b>Europa</b>	<b>48 854</b>	<b>+14,4</b>	<b>88 615</b>	<b>+5,2</b>	<b>67,8</b>	<b>1,8</b>
EU-Länder	41 815	+12,6	72 970	+0,2	55,8	1,7
Belgien	2 377	+1,8	3 758	+2,8	2,9	1,6
Bulgarien	349	-5,2	1 028	+36,5	0,8	2,9
Dänemark	1 801	-5,8	2 423	-0,4	1,9	1,3
Estland	740	x	809	x	0,6	1,1
Finnland	734	+90,2	1 041	+46,2	0,8	1,4
Frankreich	4 201	+0,8	7 682	+17,5	5,9	1,8
Griechenland	569	+19,5	922	-18,6	0,7	1,6
Republik Irland	571	+296,5	786	+122,7	0,6	1,4
Italien	2 816	+10,3	6 182	+18,6	4,7	2,2
Kroatien	1 695	+153,7	2 666	+135,5	2,0	1,6
Lettland	408	+191,4	445	+76,6	0,3	1,1
Litauen	384	+111,0	521	+39,3	0,4	1,4
Luxemburg	878	-36,1	1 122	-46,5	0,9	1,3
Malta	579	x	593	x	0,5	1,0
Niederlande	6 017	-12,1	10 634	-20,3	8,1	1,8
Österreich	2 159	+7,0	4 326	-7,1	3,3	2,0
Polen	2 564	-8,0	5 464	-22,1	4,2	2,1
Portugal	696	+61,5	1 265	+69,3	1,0	1,8
Rumänien	523	-5,3	1 297	+11,8	1,0	2,5
Schweden	1 976	+3,7	2 540	-2,7	1,9	1,3
Slowakische Republik	742	+51,1	1 310	+15,6	1,0	1,8
Slowenien	646	+233,0	753	+88,3	0,6	1,2
Spanien	1 565	+8,2	2 923	+9,1	2,2	1,9
Tschechische Republik	1 399	+10,9	3 149	+10,0	2,4	2,3
Ungarn	1 358	-3,1	2 805	-52,3	2,1	2,1
Vereinigtes Königreich	3 376	+13,6	5 782	+5,3	4,4	1,7
Zypern	692	x	744	x	0,6	1,1
Island	682	x	701	x	0,5	1,0
Norwegen	865	+108,9	1 028	+58,6	0,8	1,2
Russland	645	-23,0	1 743	-17,3	1,3	2,7
Schweiz	2 417	-4,8	4 564	-7,4	3,5	1,9
Türkei	896	+9,8	2 089	+19,9	1,6	2,3
Ukraine	410	+91,6	675	+65,4	0,5	1,6
sonstige europäische Länder	1 124	+59,9	4 845	+218,8	3,7	4,3
<b>Afrika</b>	<b>1 208</b>	<b>+144,5</b>	<b>2 040</b>	<b>+39,6</b>	<b>1,6</b>	<b>1,7</b>
Republik Südafrika	470	x	569	+111,5	0,4	1,2
sonstige afrikanische Länder	738	+76,6	1 471	+23,4	1,1	2,0
<b>Asien</b>	<b>7 086</b>	<b>+96,7</b>	<b>18 130</b>	<b>+33,8</b>	<b>13,9</b>	<b>2,6</b>
Arabische Golfstaaten	365	+74,6	556	-13,4	0,4	1,5
Volksrepublik China und Hongkong	1 845	+10,0	7 175	-5,7	5,5	3,9
Indien	781	+100,3	3 475	+113,2	2,7	4,4
Israel	608	+334,3	882	+168,9	0,7	1,5
Japan	939	+124,6	1 916	+60,9	1,5	2,0
Südkorea	561	+162,1	780	+47,7	0,6	1,4
Taiwan	790	x	968	+396,4	0,7	1,2
sonstige asiatische Länder	1 197	+148,9	2 378	+67,3	1,8	2,0
<b>Amerika</b>	<b>5 553</b>	<b>+99,2</b>	<b>9 861</b>	<b>+48,9</b>	<b>7,5</b>	<b>1,8</b>
Kanada	742	+288,5	1 017	+133,8	0,8	1,4
USA	1 989	+2,1	4 910	+7,8	3,8	2,5
sonstige nordamerikanische Länder	636	x	788	x	0,6	1,2
Mittelamerika und Karibik	766	+164,1	1 167	+69,4	0,9	1,5
Brasilien	744	+256,0	1 088	+96,7	0,8	1,5
sonstige südamerikanische Länder	676	+408,3	891	+161,3	0,7	1,3
<b>Australien</b>	<b>642</b>	<b>+245,2</b>	<b>1 036</b>	<b>+146,1</b>	<b>0,8</b>	<b>1,6</b>
<b>Neuseeland und Ozeanien</b>	<b>756</b>	<b>x</b>	<b>872</b>	<b>x</b>	<b>0,7</b>	<b>1,2</b>
<b>Ohne Angabe</b>	<b>6 133</b>	<b>+17,4</b>	<b>10 142</b>	<b>+24,5</b>	<b>7,8</b>	<b>1,7</b>

Anmerkungen Seite 66

## Noch: 3.4 Leistung der Beherbergungsstätten nach Reisegebieten und Herkunftsländern

Januar bis November 2016

Reisegebiet Herkunftsland (ständiger Wohnsitz)	Ankünfte		Übernachtungen			Mittlere Aufenthalts- dauer <sup>3)</sup>
	aller Gäste	Verän- derung <sup>1)</sup>	aller Gäste	Verän- derung <sup>1)</sup>	Anteil <sup>2)</sup>	
<b>Nordrhein-Westfalen</b>	<b>20 482 009</b>	<b>+1,8</b>	<b>46 043 687</b>	<b>+1,8</b>	<b>100</b>	<b>2,2</b>
<b>Bundesrepublik Deutschland</b>	<b>15 959 324</b>	<b>+1,3</b>	<b>36 455 405</b>	<b>+1,5</b>	<b>79,2</b>	<b>2,3</b>
<b>Ausland</b>	<b>4 522 685</b>	<b>+3,5</b>	<b>9 588 282</b>	<b>+3,0</b>	<b>20,8</b>	<b>2,1</b>
<b>Europa</b>	<b>3 357 783</b>	<b>+2,2</b>	<b>7 092 785</b>	<b>+2,2</b>	<b>74,0</b>	<b>2,1</b>
EU-Länder	2 916 318	+2,5	6 211 268	+2,9	64,8	2,1
Belgien	298 740	+2,8	607 463	+5,7	6,3	2,0
Bulgarien	13 833	–	36 433	+10,8	0,4	2,6
Dänemark	78 333	+4,3	141 730	+5,0	1,5	1,8
Estland	6 697	–3,5	12 028	–1,3	0,1	1,8
Finnland	28 069	–4,5	51 540	–8,1	0,5	1,8
Frankreich	213 334	+5,9	366 687	+5,7	3,8	1,7
Griechenland	20 675	+0,4	47 048	–4,2	0,5	2,3
Republik Irland	27 307	+6,1	51 018	+2,9	0,5	1,9
Italien	171 761	+5,5	355 276	+6,8	3,7	2,1
Kroatien	10 196	+27,5	27 720	+7,2	0,3	2,7
Lettland	6 321	–14,6	11 398	–23,0	0,1	1,8
Litauen	9 408	–9,9	18 694	–12,2	0,2	2,0
Luxemburg	46 121	–0,4	75 588	+0,9	0,8	1,6
Malta	2 884	+26,9	5 731	+7,0	0,1	2,0
Niederlande	942 746	+2,9	2 257 630	+2,2	23,5	2,4
Österreich	155 716	+3,6	295 191	+3,0	3,1	1,9
Polen	126 410	+6,7	339 911	+6,6	3,5	2,7
Portugal	24 157	+27,4	59 666	+26,2	0,6	2,5
Rumänien	37 417	+0,3	111 188	+13,1	1,2	3,0
Schweden	67 544	–2,7	113 981	–1,3	1,2	1,7
Slowakische Republik	14 813	+7,5	44 588	+7,9	0,5	3,0
Slowenien	10 100	+1,1	29 236	+3,6	0,3	2,9
Spanien	141 767	–3,7	266 925	–4,2	2,8	1,9
Tschechische Republik	46 951	+10,1	99 343	+10,7	1,0	2,1
Ungarn	30 465	+5,2	73 719	–0,7	0,8	2,4
Vereinigtes Königreich	381 573	–1,6	703 457	–0,8	7,3	1,8
Zypern	2 980	+16,8	8 079	+2,7	0,1	2,7
Island	4 334	+4,0	8 093	–2,4	0,1	1,9
Norwegen	28 368	–4,3	50 894	–4,6	0,5	1,8
Russland	75 083	–12,7	170 865	–15,4	1,8	2,3
Schweiz	186 535	+1,2	336 799	+1,0	3,5	1,8
Türkei	66 495	+8,1	135 357	+6,4	1,4	2,0
Ukraine	15 942	+9,4	34 920	+5,0	0,4	2,2
sonstige europäische Länder	64 708	+6,4	144 589	+0,6	1,5	2,2
<b>Afrika</b>	<b>40 091</b>	<b>+1,3</b>	<b>106 485</b>	<b>–10,9</b>	<b>1,1</b>	<b>2,7</b>
Republik Südafrika	8 655	–6,4	20 674	–0,9	0,2	2,4
sonstige afrikanische Länder	31 436	+3,7	85 811	–13,0	0,9	2,7
<b>Asien</b>	<b>454 042</b>	<b>+5,3</b>	<b>1 117 967</b>	<b>+4,7</b>	<b>11,7</b>	<b>2,5</b>
Arabische Golfstaaten	85 417	+0,6	242 846	–4,2	2,5	2,8
Volksrepublik China und Hongkong	138 794	+4,4	315 920	+9,5	3,3	2,3
Indien	34 970	+17,9	106 354	+16,6	1,1	3,0
Israel	22 489	+20,2	51 172	+18,6	0,5	2,3
Japan	72 291	–2,3	156 037	+1,7	1,6	2,2
Südkorea	18 279	+1,9	38 781	–6,1	0,4	2,1
Taiwan	17 206	+24,0	38 586	+28,9	0,4	2,2
sonstige asiatische Länder	64 596	+9,0	168 271	+1,1	1,8	2,6
<b>Amerika</b>	<b>352 135</b>	<b>+4,8</b>	<b>706 382</b>	<b>+3,9</b>	<b>7,4</b>	<b>2,0</b>
Kanada	28 665	+3,5	58 702	+2,0	0,6	2,0
USA	257 793	+3,6	492 068	+4,2	5,1	1,9
sonstige nordamerikanische Länder	5 351	+42,8	11 198	+39,0	0,1	2,1
Mittelamerika und Karibik	12 949	+21,4	29 636	–4,5	0,3	2,3
Brasilien	23 886	–8,0	57 369	–12,6	0,6	2,4
sonstige südamerikanische Länder	23 491	+22,9	57 409	+27,5	0,6	2,4
<b>Australien</b>	<b>24 183</b>	<b>+2,6</b>	<b>51 484</b>	<b>+3,6</b>	<b>0,5</b>	<b>2,1</b>
<b>Neuseeland und Ozeanien</b>	<b>5 769</b>	<b>+5,5</b>	<b>11 519</b>	<b>–1,6</b>	<b>0,1</b>	<b>2,0</b>
<b>Ohne Angabe</b>	<b>288 682</b>	<b>+16,1</b>	<b>501 660</b>	<b>+13,3</b>	<b>5,2</b>	<b>1,7</b>

## 4. Leistung der Campingplätze nach Herkunftsländern

November 2016

Herkunftsland (ständiger Wohnsitz)	Ankünfte		Übernachtungen			Mittlere Aufenthaltsdauer <sup>3)</sup>
	aller Gäste	Veränderung <sup>1)</sup>	aller Gäste	Veränderung <sup>1)</sup>	Anteil <sup>2)</sup>	
<b>Nordrhein-Westfalen</b>	<b>14 972</b>	<b>-13,0</b>	<b>31 862</b>	<b>-13,5</b>	<b>100</b>	<b>2,1</b>
<b>Bundesrepublik Deutschland</b>	<b>12 350</b>	<b>-14,5</b>	<b>26 536</b>	<b>-14,5</b>	<b>83,3</b>	<b>2,1</b>
<b>Ausland</b>	<b>2 622</b>	<b>-5,4</b>	<b>5 326</b>	<b>-8,2</b>	<b>16,7</b>	<b>2,0</b>
<b>Europa</b>	<b>2 606</b>	<b>-5,6</b>	<b>5 298</b>	<b>-7,7</b>	<b>99,5</b>	<b>2,0</b>
EU-Länder	2 414	-6,5	4 911	-8,8	92,2	2,0
Belgien	729	-7,1	1 514	+8,7	28,4	2,1
Bulgarien	2	x	4	x	0,1	2,0
Dänemark	12	+33,3	14	-	0,3	1,2
Estland	-	-	-	-	-	-
Finnland	14	-	17	-29,2	0,3	1,2
Frankreich	43	+87,0	58	+26,1	1,1	1,3
Griechenland	-	-	-	-	-	-
Republik Irland	7	-22,2	8	-50,0	0,2	1,1
Italien	2	-50,0	5	-54,5	0,1	2,5
Kroatien	-	-	-	-	-	-
Lettland	-	-	-	-	-	-
Litauen	-	-	-	-	-	-
Luxemburg	21	+5,0	47	+4,4	0,9	2,2
Malta	-	-	-	-	-	-
Niederlande	1 343	-6,7	2 742	-16,0	51,5	2,0
Österreich	11	-31,3	47	+123,8	0,9	4,3
Polen	9	-35,7	71	-17,4	1,3	7,9
Portugal	-	-	-	-	-	-
Rumänien	33	x	52	x	1,0	1,6
Schweden	84	+21,7	95	-1,0	1,8	1,1
Slowakische Republik	-	-	-	-	-	-
Slowenien	-	-	-	-	-	-
Spanien	5	+150,0	11	-8,3	0,2	2,2
Tschechische Republik	-	-	-	-	-	-
Ungarn	8	-33,3	24	+33,3	0,5	3,0
Vereinigtes Königreich	91	-43,5	202	-32,7	3,8	2,2
Zypern	-	-	-	-	-	-
Island	-	-	-	-	-	-
Norwegen	10	-47,4	18	-52,6	0,3	1,8
Russland	-	-	-	-	-	-
Schweiz	20	+42,9	43	+152,9	0,8	2,2
Türkei	-	-	-	-	-	-
Ukraine	-	-	-	-	-	-
sonstige europäische Länder	162	+21,8	326	+27,3	6,1	2,0
<b>Afrika</b>	<b>-</b>	<b>-</b>	<b>-</b>	<b>-</b>	<b>-</b>	<b>-</b>
Republik Südafrika	-	-	-	-	-	-
sonstige afrikanische Länder	-	-	-	-	-	-
<b>Asien</b>	<b>11</b>	<b>+120,0</b>	<b>14</b>	<b>-26,3</b>	<b>0,3</b>	<b>1,3</b>
Arabische Golfstaaten	-	-	-	-	-	-
Volksrepublik China und Hongkong	6	+100,0	9	-	0,2	1,5
Indien	-	-	-	-	-	-
Israel	-	-	-	-	-	-
Japan	-	-	-	-	-	-
Südkorea	5	x	5	x	0,1	1,0
Taiwan	-	-	-	-	-	-
sonstige asiatische Länder	-	-	-	-	-	-
<b>Amerika</b>	<b>1</b>	<b>-75,0</b>	<b>10</b>	<b>+11,1</b>	<b>0,2</b>	<b>10,0</b>
Kanada	-	-	-	-	-	-
USA	1	-66,7	10	+25,0	0,2	10,0
sonstige nordamerikanische Länder	-	-	-	-	-	-
Mittelamerika und Karibik	-	-	-	-	-	-
Brasilien	-	-	-	-	-	-
sonstige südamerikanische Länder	-	-	-	-	-	-
<b>Australien</b>	<b>2</b>	<b>-</b>	<b>2</b>	<b>-93,8</b>	<b>-</b>	<b>1,0</b>
<b>Neuseeland und Ozeanien</b>	<b>2</b>	<b>x</b>	<b>2</b>	<b>x</b>	<b>-</b>	<b>1,0</b>
<b>Ohne Angabe</b>	<b>-</b>	<b>-</b>	<b>-</b>	<b>-</b>	<b>-</b>	<b>-</b>

1) Veränderung gegenüber dem Vorjahreszeitraum in % – 2) Bei Übernachtungen von Gästen aus der Bundesrepublik Deutschland und dem Ausland: Anteil an allen Übernachtungen im Bundesgebiet; sonst: Anteil an allen Übernachtungen am Ausland zusammen. – 3) mittlere Aufenthaltsdauer in Tagen = Übernachtungen / Ankünfte

## Noch: 4. Leistung der Campingplätze nach Herkunftsländern

Januar – November 2016

Herkunftsland (ständiger Wohnsitz)	Ankünfte		Übernachtungen			Mittlere Aufenthaltsdauer <sup>3)</sup>
	aller Gäste	Veränderung <sup>1)</sup>	aller Gäste	Veränderung <sup>1)</sup>	Anteil <sup>2)</sup>	
<b>Nordrhein-Westfalen</b>	<b>600 605</b>	<b>-5,3</b>	<b>1 624 706</b>	<b>-0,6</b>	<b>100</b>	<b>2,7</b>
<b>Bundesrepublik Deutschland</b>	<b>487 546</b>	<b>-5,7</b>	<b>1 320 823</b>	<b>-0,7</b>	<b>81,3</b>	<b>2,7</b>
<b>Ausland</b>	<b>113 059</b>	<b>-3,7</b>	<b>303 883</b>	<b>-0,4</b>	<b>18,7</b>	<b>2,7</b>
<b>Europa</b>	<b>112 064</b>	<b>-3,8</b>	<b>301 986</b>	<b>-0,5</b>	<b>99,4</b>	<b>2,7</b>
EU-Länder	103 683	-4,3	284 103	-1,1	93,5	2,7
Belgien	12 386	-8,2	26 576	-6,4	8,7	2,1
Bulgarien	27	+12,5	73	+49,0	-	2,7
Dänemark	2 883	+3,8	6 637	+9,4	2,2	2,3
Estland	37	-	81	-47,4	-	2,2
Finnland	440	+1,1	654	-12,6	0,2	1,5
Frankreich	2 833	+9,0	6 054	+23,1	2,0	2,1
Griechenland	30	-3,2	62	-26,2	-	2,1
Republik Irland	366	+95,7	1 291	+118,1	0,4	3,5
Italien	1 331	-32,2	2 357	-23,7	0,8	1,8
Kroatien	17	-19,0	179	-49,3	0,1	10,5
Lettland	18	-40,0	30	-77,4	-	1,7
Litauen	52	-28,8	81	-64,6	-	1,6
Luxemburg	546	+17,9	1 456	+15,3	0,5	2,7
Malta	8	+100,0	18	+20,0	-	2,3
Niederlande	71 725	-2,8	210 117	-2,9	69,1	2,9
Österreich	991	-23,2	2 614	+4,8	0,9	2,6
Polen	341	-22,7	1 721	+17,5	0,6	5,0
Portugal	49	-70,1	108	-73,2	-	2,2
Rumänien	87	+102,3	1 104	x	0,4	12,7
Schweden	2 920	+0,7	5 133	+15,2	1,7	1,8
Slowakische Republik	21	-52,3	45	-65,9	-	2,1
Slowenien	44	-35,3	60	-46,9	-	1,4
Spanien	671	-31,6	1 595	-14,7	0,5	2,4
Tschechische Republik	114	-32,9	207	-31,5	0,1	1,8
Ungarn	114	-2,6	328	+77,3	0,1	2,9
Vereinigtes Königreich	5 628	-9,9	15 514	+18,6	5,1	2,8
Zypern	4	x	8	x	-	2,0
Island	34	-33,3	76	-10,6	-	2,2
Norwegen	1 315	-27,4	2 419	-13,0	0,8	1,8
Russland	50	-29,6	67	-45,1	-	1,3
Schweiz	2 912	-1,4	6 706	-2,9	2,2	2,3
Türkei	23	-42,5	131	+178,7	-	5,7
Ukraine	36	-23,4	98	+8,9	-	2,7
sonstige europäische Länder	4 011	+29,3	8 386	+32,8	2,8	2,1
<b>Afrika</b>	<b>25</b>	<b>+4,2</b>	<b>36</b>	<b>+24,1</b>	<b>-</b>	<b>1,4</b>
Republik Südafrika	19	+90,0	30	+200,0	-	1,6
sonstige afrikanische Länder	6	-57,1	6	-68,4	-	1,0
<b>Asien</b>	<b>303</b>	<b>+28,4</b>	<b>405</b>	<b>+21,6</b>	<b>0,1</b>	<b>1,3</b>
Arabische Golfstaaten	14	x	26	x	-	1,9
Volksrepublik China und Hongkong	61	+69,4	84	+100,0	-	1,4
Indien	3	+200,0	3	+200,0	-	1,0
Israel	66	-35,9	77	-50,0	-	1,2
Japan	6	-14,3	7	-50,0	-	1,2
Südkorea	115	+57,5	156	+57,6	0,1	1,4
Taiwan	1	-83,3	1	-83,3	-	1,0
sonstige asiatische Länder	37	+270,0	51	+200,0	-	1,4
<b>Amerika</b>	<b>337</b>	<b>-18,2</b>	<b>626</b>	<b>+0,2</b>	<b>0,2</b>	<b>1,9</b>
Kanada	90	-18,9	115	-19,0	-	1,3
USA	175	-5,9	391	+27,4	0,1	2,2
sonstige nordamerikanische Länder	2	x	2	x	-	1,0
Mittelamerika und Karibik	7	-84,4	13	-85,4	-	1,9
Brasilien	23	-32,4	27	-40,0	-	1,2
sonstige südamerikanische Länder	40	+11,1	78	+85,7	-	2,0
<b>Australien</b>	<b>201</b>	<b>-15,2</b>	<b>375</b>	<b>-20,9</b>	<b>0,1</b>	<b>1,9</b>
<b>Neuseeland und Ozeanien</b>	<b>36</b>	<b>-20,0</b>	<b>45</b>	<b>-42,3</b>	<b>-</b>	<b>1,3</b>
<b>Ohne Angabe</b>	<b>93</b>	<b>+34,8</b>	<b>410</b>	<b>+182,8</b>	<b>0,1</b>	<b>4,4</b>





## Reisegebiete in Nordrhein-Westfalen

Amtliche Schlüssel-Nummer	Verwaltungsbezirk	Amtliche Schlüssel-Nummer	Verwaltungsbezirk
<b>Eifel und Region Aachen</b>		<b>Bergisches Land</b>	
334 000	Städteregion Aachen	316 000	Leverkusen, krfr. Stadt
358 000	Kreis Düren	374 000	Oberbergischer Kreis
366 000	Kreis Euskirchen	378 000	Rhein.-Berg. Kreis
<b>Niederrhein</b>		<b>Bergisches Städtedreieck</b>	
112 000	Duisburg, krfr. Stadt	120 000	Remscheid, krfr. Stadt
114 000	Krefeld, krfr. Stadt	122 000	Solingen, krfr. Stadt
116 000	Mönchengladbach, krfr. Stadt	124 000	Wuppertal, krfr. Stadt
154 000	Kreis Kleve		
162 000	Rhein-Kreis Neuss		
166 000	Kreis Viersen		
170 000	Kreis Wesel		
370 000	Kreis Heinsberg		
<b>Münsterland</b>		<b>Bonn und Rhein-Sieg-Kreis</b>	
		314 000	Bonn, krfr. Stadt
		382 000	Rhein-Sieg-Kreis
<b>Köln und Rhein-Erft-Kreis</b>			
515 000	Münster, krfr. Stadt		
554 000	Kreis Borken		
558 000	Kreis Coesfeld		
566 000	Kreis Steinfurt	315 000	Köln, krfr. Stadt
570 000	Kreis Warendorf	362 000	Rhein-Erft-Kreis
<b>Teutoburger Wald</b>		<b>Düsseldorf und Kreis Mettmann</b>	
711 000	Bielefeld, krfr. Stadt	111 000	Düsseldorf, krfr. Stadt
754 000	Kreis Gütersloh	158 000	Kreis Mettmann
758 000	Kreis Herford		
762 000	Kreis Höxter		
766 000	Kreis Lippe		
770 000	Kreis Minden-Lübbecke		
774 000	Kreis Paderborn		
<b>Sauerland</b>		<b>Ruhrgebiet</b>	
		113 000	Essen, krfr. Stadt
		117 000	Mülheim an der Ruhr, krfr. Stadt
		119 000	Oberhausen, krfr. Stadt
		512 000	Bottrop, krfr. Stadt
		513 000	Gelsenkirchen, krfr. Stadt
958 000	Hochsauerland Kreis	562 000	Kreis Recklinghausen
962 000	Märkischer Kreis	911 000	Bochum, krfr. Stadt
966 000	Kreis Olpe	913 000	Dortmund, krfr. Stadt
974 000	Kreis Soest	914 000	Hagen, krfr. Stadt
		915 000	Hamm, krfr. Stadt
		916 000	Herne, krfr. Stadt
		954 000	Ennepe-Ruhr-Kreis
		978 000	Kreis Unna
<b>Siegerland-Wittgenstein</b>			
970 000	Kreis Siegen-Wittgenstein		

## Nordrhein-Westfalen

### Kurorte und Erholungsorte des Landes

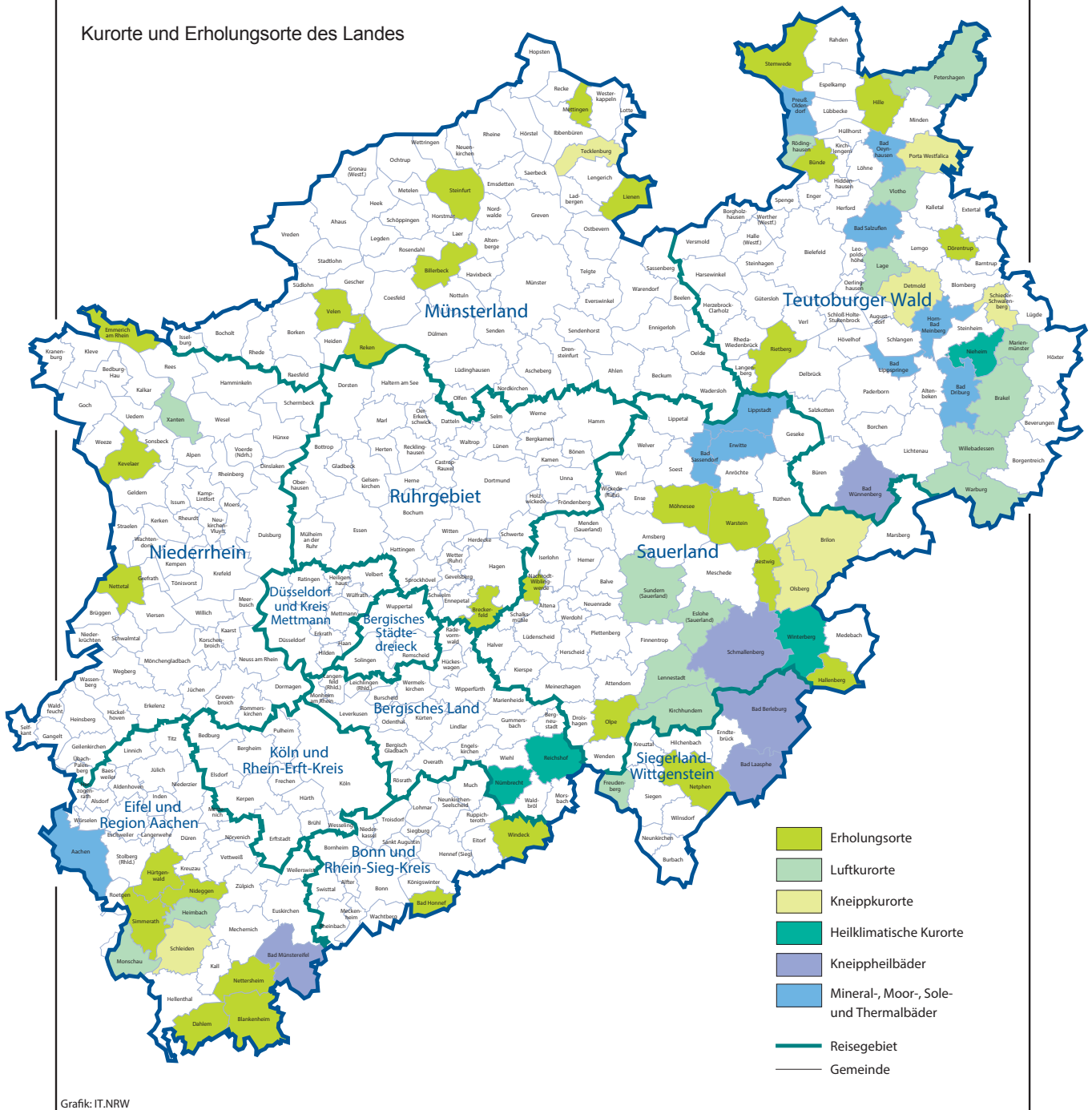

## Kurorte und Erholungsorte in Nordrhein-Westfalen

Amtliche Schlüssel-Nummer	Gemeinde	Amtliche Schlüssel-Nummer	Gemeinde
<b>Mineral-, Moor-, Sole- und Thermalbäder</b>		<b>noch: Luftkurort</b>	
334 002	Aachen, Stadt	966 016	Kirchhundem
762 004	Bad Driburg, Stadt	766 040	Lage, Stadt
774 008	Bad Lippspringe, Stadt	966 020	LenneStadt, Stadt
770 004	Bad Oeynhausen, Stadt	762 024	Marienmünster, Stadt
766 008	Bad Salzuflen, Stadt	334 020	Monschau, Stadt
974 008	Bad Sassendorf	770 028	Petershagen, Stadt
974 016	Erwitte, Stadt	758 028	Rödinghausen
766 032	Horn-Bad Meinberg, Stadt	958 044	Sundern (Sauerland), Stadt
974 028	Lippstadt, Stadt	758 036	Vlotho, Stadt
770 036	Preußisch-Oldendorf, Stadt	762 036	Warburg, Stadt
		762 040	Willebadessen, Stadt
		170 052	Xanten, Stadt
<b>Heilklimatischer Kurort</b>		<b>Erholungsort</b>	
762 028	Nieheim, Stadt	382 008	Bad Honnef, Stadt
374 032	Nümbrecht	958 008	Bestwig
374 040	Reichshof	558 008	Billerbeck, Stadt
958 048	Winterberg, Stadt	366 008	Blankenheim
<b>Kneippkurort</b>		954 004	Breckerfeld, Stadt
958 012	Brilon, Stadt	758 004	Bünde, Stadt
766 020	Detmold, Stadt	366 012	Dahlem
958 036	Olsberg, Stadt	766 024	Dörentrup
770 032	Porta Westfalica, Stadt	154 008	Emmerich am Rhein, Stadt
766 060	Schieder-Schwalenberg, Stadt	958 020	Hallenberg, Stadt
366 036	Schleiden, Stadt	770 012	Hille
566 088	Tecklenburg, Stadt	358 016	Hürtgenwald
<b>Kneippheilbad</b>		154 032	Kevelaer, Stadt
970 004	Bad Berleburg, Stadt	566 044	Lienen
970 028	Bad Laasphe, Stadt	566 056	Mettingen
366 004	Bad Münstereifel, Stadt	974 032	Möhnesee
774 040	Bad Wünnenberg, Stadt	962 044	Nachrodt-Wiblingwerde
958 040	Schmallenberg, Stadt	970 032	Netphen, Stadt
<b>Luftkurort</b>		366 032	Nettersheim
762 016	Brakel, Stadt	166 016	Nettetal, Stadt
958 016	Eslohe (Sauerland)	358 044	Nideggen, Stadt
970 016	Freudenberg, Stadt	966 024	Olpe, Stadt
358 012	Heimbach, Stadt	554 044	Reken
		754 032	Rietberg, Stadt
		334 028	Simmerath
		566 084	Steinfurt, Stadt
		770 044	Stemwede
		554 064	Velen, Stadt
		974 044	Warstein, Stadt
		382 076	Windeck

Stand: Januar 2015

# Veröffentlichungen aus den Fachbereichen Handel und Verkehr

## Entwicklung von Umsatz und Beschäftigung in nordrhein-westfälischen Unternehmen des Einzelhandels, des Kraftfahrzeughandels, des Großhandels und des Gastgewerbes

Inhalt: Jedes der vier monatlich erscheinenden Hefte enthält die vorläufigen Ergebnisse der Umsatzentwicklung und der Entwicklung der Beschäftigtenzahlen als Messzahlen auf der Basis des Jahres 2010 und als prozentuale Abweichung zum Vormonat und zum Vorjahresmonat. Die Ergebnisse werden in einigen Eckzahlen für die wichtigsten Wirtschaftszweige dargestellt.

Einzelhandel:	Bestell-Nr. G11
Großhandel:	Bestell-Nr. G12
Kraftfahrzeughandel (inkl. Instandhaltung und Reparatur):	Bestell-Nr. G15
Gastgewerbe:	Bestell-Nr. G43

**Fachliche Auskünfte zu diesen Veröffentlichungen erteilen Ihnen gerne Dirk Kamps und Sabine Schmidt unter Telefon-Nr. 0211 9449-3827 bzw. 0211 9449-3826.**

## Gäste und Übernachtungen im Reiseverkehr Nordrhein-Westfalens

Inhalt: Das Heft enthält vorläufige Ergebnisse von Ankünften, Übernachtungen und Aufenthaltsdauer der Gäste in nordrhein-westfälischen Beherbergungsstätten sowie die Zahl der Beherbergungsstätten, Gästebetten und die prozentuale Kapazitätsauslastung gegliedert nach Bade-, Kur-, Erholungsorten und sonstigen Gemeinden, nach Betriebsarten, Regionaleinheiten, Reisegebieten und nach Herkunftsländern. Dargestellt wird die Anzahl, die prozentuale Veränderung gegenüber dem Vorjahresmonat sowie die durchschnittliche Aufenthaltsdauer in Tagen.

Bestell-Nr. G41

**Fachliche Auskünfte zu diesen Veröffentlichungen erteilen Ihnen gerne Markus Sesterhenn und Ursula Kuroczik unter Telefon-Nr. 0211 9449-3816 bzw. 0211 9449-3817.**

## Straßenverkehrsunfälle in Nordrhein-Westfalen

Inhalt: Der Monatsbericht enthält Ergebnisse von Straßenverkehrsunfällen und dabei Verunglückten in Nordrhein-Westfalen nach Unfallkategorien, nach Straßen-, Unfallarten, Unfalltypen, nach Tagesdatum, Ortslage, Art der Verkehrsbeteiligung, Unfallursachen und nach Fehlverhalten der Fahrzeugführer sowie die Anzahl der Verunglückten nach der Schwere der Verletzung, Altersgruppen und Geschlecht. Dargestellt werden die monatlichen und die kumulierten Zahlen, die Vorjahresergebnisse und die prozentuale Veränderung gegenüber den Vorjahreszeiträumen. Auf Gemeindeebene sind Ergebnisse nach Ortslage und Unfallkategorien enthalten.

Bestell-Nr. H12

## Straßenverkehrsunfälle in Nordrhein-Westfalen

Inhalt: Der Bericht enthält Ergebnisse von Straßenverkehrsunfällen und dabei Verunglückten in Nordrhein-Westfalen nach Unfallkategorien, nach Straßen-, Unfallarten, Unfalltypen, nach Tagesdatum, Ortslage, Art der Verkehrsbeteiligung, Unfallursachen und nach Fehlverhalten der Fahrzeugführer sowie die Anzahl der Verunglückten nach der Schwere der Verletzung, Altersgruppen und Geschlecht. Dargestellt werden die Jahreswerte, die Vorjahresergebnisse und die prozentuale Veränderung gegenüber den Vorjahreszeiträumen. Auf Gemeindeebene sind Ergebnisse nach Ortslage und Unfallkategorien enthalten. Zahlreiche Grafiken und eine Farbkarte runden den Bericht ab.

Bestell-Nr. H13

**Fachliche Auskünfte zu diesen Veröffentlichungen erteilen Ihnen gerne Petra Focks und Jörg Möller unter Telefon-Nr. 0211 9449-3820 bzw. 0211 9449-3821.**

## Binnenschifffahrt in Nordrhein-Westfalen

Inhalt: Der Monatsbericht enthält die Entwicklung des Güterverkehrs auf den nordrhein-westfälischen Binnenwasserstraßen nach Verkehrsbeziehungen und Güterabteilungen. Dargestellt werden die monatlichen Gütermengen in Tonnen bzw. der Containerumschlag für Nordrhein-Westfalen, die Mengen des Vormonats und des Vorjahresmonats sowie die kumulierten Jahresgütermengen im Vergleich zum Vorjahreszeitraum mit der prozentualen Veränderung.

Bestell-Nr. H21

**Fachliche Auskünfte zu diesen Veröffentlichungen erteilen Ihnen gerne Dirk Kamps und Sabine Schmidt unter Telefon-Nr. 0211 9449-3827 bzw. 0211 9449-3826.**