



und Erden. .	2	x	.	.	1200	Tabakerzeugnisse (ohne Abfälle)	5	x
rdgas-	-	-	-	-	1299	Veredlung von Erzeugnissen dieser Güter-	-	-
ergbau	-	-	-	-	13	abteilung	-	-
und Erden. .	2	x	.	.	1310	Textilien	237	x
.	962	x	24 479 717	22	1310	Textile Spinnstoffe und Garne.	10	17 099 206
.	92	x	4 232 700	32	1320	Gewebe.	43	69 407 753
.	22	x	196 962	7	1330	Textilveredlung.	48	x
.	157	x	4 410 627	31	1391	Gewirke und Gestricke.	12	x
erzeugnisse .	10	x	9 609 047	5	1392	Konfektionierte Textilwaren (ohne Bekleidung) . .	70	x
oren,	6	x	148 319	14	1393	Teppiche und textile Fußbodenbeläge,	-	-
.	12	x	495 480	26	1394	auch konfektioniert	kg	14 36 845 082
l. g.	42	x	1 211 722	36	1395	Sellerwaren	kg	4 3 029 310
.	11	.	2 885 581	30	1396	Vliesstoffe (auch getränkt, bestrichen, überzogen	-	-
.	4	.	97 467	16	1399	oder mit Lagen versehen) und Erzeugnisse	kg	12 49 308 780
peiseeis) . .	27	x	1 342 737	8	14	daraus (ohne Bekleidung)	65	x
.	4	x	85 542 600	10	1411	Technische Textilien	5	x
.	26	x	577 201	19	1412	Sonstige Textilwaren, a. n. g.	49	x
.	13	x	460 971	42	1413	Bekleidung	-	-
.	508	x	3 186 592	26	1414	Bekleidung aus Leder oder rekonstituiertem	-	-
kg	55	.	.	.	1415	Leder (einschl. Mänteln) (ohne Bekleidungs-	-	-
t	2	.	.	.	1416	zubehör, Schuhe und Kopfbedeckungen)	St	11 1 075 085
t	7	.	.	.	1417	Arbeits- und Berufsbekleidung	19	5 795 500
kg	41	.	605 557 331	30	1418	Sonstige Oberbekleidung (ohne Arbeits-	11	x
kg	11	.	124 048 886	26	1419	und Berufsbekleidung)	12	x
kg	24	x	474 688	17	1420	Wäsche.	-	-
24	24	x	465 843	18	1431	Bekleidung und Bekleidungszubehör, a. n. g. . . .	4	x
ereitungen,	2	.	.	.	1432	Pelzwaren	-	-
n oder zum	61	x	786 590	17	1433	Strumpfwaren.	4	x
inem Inhalt	29	x	453 031	12	1434	Bekleidung a. n. g., aus Gewirken oder Gestricke	St	4 .
ereitet	26	.	.	.	1435	Veredlung von Erzeugnissen dieser Güterab-	-	-
Güter-	-	-	-	-	1436	teilung (ohne Bekleidung aus textilen Stoffen) . .	2	x
	-	-	-	-	15	Leder und Lederwaren	33	x
	-	-	-	-	1511	Leder und Lederfaserstoff; zugerichtete	-	-
	-	-	-	-	1512	und gefärbte Felle	4	x
	-	-	-	-	1520	Lederwaren (ohne Lederbekleidung und Schuhe) .	16	x
	-	-	-	-	1599	Schuhe	13	x
	-	-	-	-	1599	Veredlung von Erzeugnissen dieser Güter-	-	-
	-	-	-	-	1599	abteilung	-	-

Statistische Berichte

Gäste und Übernachtungen im Reiseverkehr Nordrhein-Westfalens

August 2016



Gäste und Übernachtungen im Reiseverkehr Nordrhein-Westfalens

August 2016

Herausgegeben von
Information und Technik Nordrhein-Westfalen, Geschäftsbereich Statistik
Mauerstraße 51, 40476 Düsseldorf • Postfach 10 11 05, 40002 Düsseldorf
Telefon 0211 9449-01 • Telefax 0211 9449-8000
Internet: <http://www.it.nrw.de>
E-Mail: poststelle@it.nrw.de

Erschienen im November 2016

Alle Statistischen Berichte finden Sie als PDF-Datei zum kostenlosen
Download in unserer Internet-Rubrik „Publikationen“.
© Information und Technik NRW, Düsseldorf, 2016
Auszugsweise Vervielfältigung und Verbreitung mit Quellenangabe gestattet.

Inhalt

	Seite
Hinweise	4
Vorbemerkungen	5
Grafiken	6
Tabellenteil	
1. Entwicklung der Ankünfte und Übernachtungen	8
2. Kapazität und Leistung der Beherbergungsstätten im August 2016 nach	
2.1 Verwaltungsbezirken	9
2.2 Gemeindegruppen und Betriebsarten	23
2.3 Reisegebieten und Betriebsarten	27
2.4 Reisegebieten und Herkunftsländern	31
3. Leistung der Beherbergungsstätten von Januar bis August 2016 nach	
3.1 Verwaltungsbezirken	44
3.2 Gemeindegruppen und Betriebsarten	58
3.3 Reisegebieten und Betriebsarten	62
3.4 Reisegebieten und Herkunftsländern	66
4. Leistung der Campingplätze nach Herkunftsländern	79
Karte	
Reisegebiete in Nordrhein-Westfalen	81
Übersicht der Reisegebiete / Regionen in Nordrhein-Westfalen	82
Karte	
Kur- und Erholungsorte in Nordrhein-Westfalen	83
Verzeichnis der Kurorte und Erholungsorte in Nordrhein-Westfalen	84
Veröffentlichungen	

Hinweise

Städteregion Aachen – Änderung des Gebietsstandes

Seit dem 21. Oktober 2009 bilden die Stadt Aachen und die Gemeinden des aufgelösten Kreises Aachen nach dem Aachen-Gesetz die Städteregion Aachen. Die Städteregion Aachen ist Rechtsnachfolgerin des Kreises Aachen und besteht als Gemeindeverband aus Aachen, Alsdorf, Baesweiler, Eschweiler, Herzogenrath, Monschau, Roetgen, Simmerath, Stolberg (Rhld.) und Würselen. Die Stadt Aachen ist regionsangehörig und hat zugleich die Rechtsstellung einer kreisfreien Stadt nach Maßgabe des Aachen-Gesetzes.

Aufgrund der hierarchisch aufgebauten Systematik der „Amtlichen Gemeindeschlüssel“ kann diese Doppelrolle in der regionalen Struktur einer statistischen Kreistabelle nicht dargestellt werden. Bei den Gruppierungen „Kreisfreie Städte“ wird somit die Stadt Aachen nicht mehr aufgeführt, sondern – falls für die jeweilige Statistik Gemeindeergebnisse vorliegen – als kreisfreie Stadt Aachen in einer „darunter-Position“ zur Städteregion Aachen ausgewiesen. In diesem Fall gehen die Werte der Stadt Aachen nicht mehr in die Summe der kreisfreien Städte ein, sondern in die Summe der Kreise. Eine Vergleichbarkeit dieser Summen mit den Ergebnissen nach dem früheren Gebietsstand ist somit nicht mehr gegeben.

Abweichungen in den Summen ergeben sich aus
dem Runden der Einzelwerte

Eventuelle Abweichungen der Monatswerte in Tabelle 1
gegenüber den Monatswerten vorangeangener Statistischer
Berichte ergeben sich durch Nachmeldungen.

Zeichenerklärung

(nach DIN 55 301)

0	weniger als die Hälfte von 1 in der letzten besetzten Stelle, jedoch mehr als nichts
–	nichts vorhanden (genau null)
...	Angabe fällt später an
x	Tabellenfach gesperrt, weil Aussage nicht sinnvoll
.	Zahlenwert unbekannt oder geheim zu halten

Vorbemerkungen

In der Beherbergungsstatistik des Reiseverkehrs werden monatlich die angekommenen Gäste und Gästeübernachtungen in Beherbergungsbetrieben und auf Campingplätzen erfasst, wobei die Gäste aus dem Ausland nach dem Herkunftsland (ständiger Wohnsitz) untergliedert werden. Bei Beherbergungsbetrieben wird die Zahl der angebotenen Betten und bei Campingplätzen die Zahl der angebotenen Stellplätze erhoben. Einmal jährlich wird bei Betrieben der klassischen Hotellerie zum Stichtag 31. Juli die Zahl der angebotenen Gästezimmer erfasst und in der Juli-Ausgabe dieses Berichts veröffentlicht.

Die Rechtsgrundlage dieser Erhebung ist das „Gesetz zur Neuordnung der Statistik über die Beherbergung im Reiseverkehr (Beherbergungsstatistikgesetz – BeherbStatG) vom 22. Mai 2002“ (BGBl. I S. 1642), zuletzt geändert durch Artikel 1 des Gesetzes vom 23. November 2011 (BGBl. I S. 2298). Nach § 3 (I) dieses Gesetzes werden nur Beherbergungsbetriebe in die Erhebung einbezogen, die zehn und mehr Schlafgelegenheiten bzw. bei Campingplätzen zehn und mehr Stellplätze aufweisen.

Darstellung der Ergebnisse

Die vorliegenden Monatsergebnisse enthalten vorläufige Zahlen. In der Regel weichen aber die endgültigen Ergebnisse nur geringfügig davon ab. In den aufsummierten Teiljahresergebnissen im zweiten Teil des Berichtes fließen jeweils nachträgliche Meldungen von Beherbergungsbetrieben ein, so dass diese Ergebnisse im Laufes des Jahres beständiger werden.

Zurzeit gibt es in Nordrhein-Westfalen zwei Gemeinden (von 396), die keine Beherbergungsstätte mit zehn und mehr Betten haben. Sie werden in der Erhebung nicht berücksichtigt.

Die Zahl der prädikatisierten Orte in Nordrhein-Westfalen beträgt zurzeit 72. Darunter befinden sich 10 Mineral-, Moor-, Sole- und Thermalbäder, 4 Heilklimatische Kurorte, 7 Kneippkurorte, 5 Kneippheilbäder, 16 Luftkurorte und 30 Erholungsorte. Eine Übersicht der Lage dieser Orte finden Sie am Ende des Berichtes.

Entwicklung der Gästeankünfte in Nordrhein-Westfalen

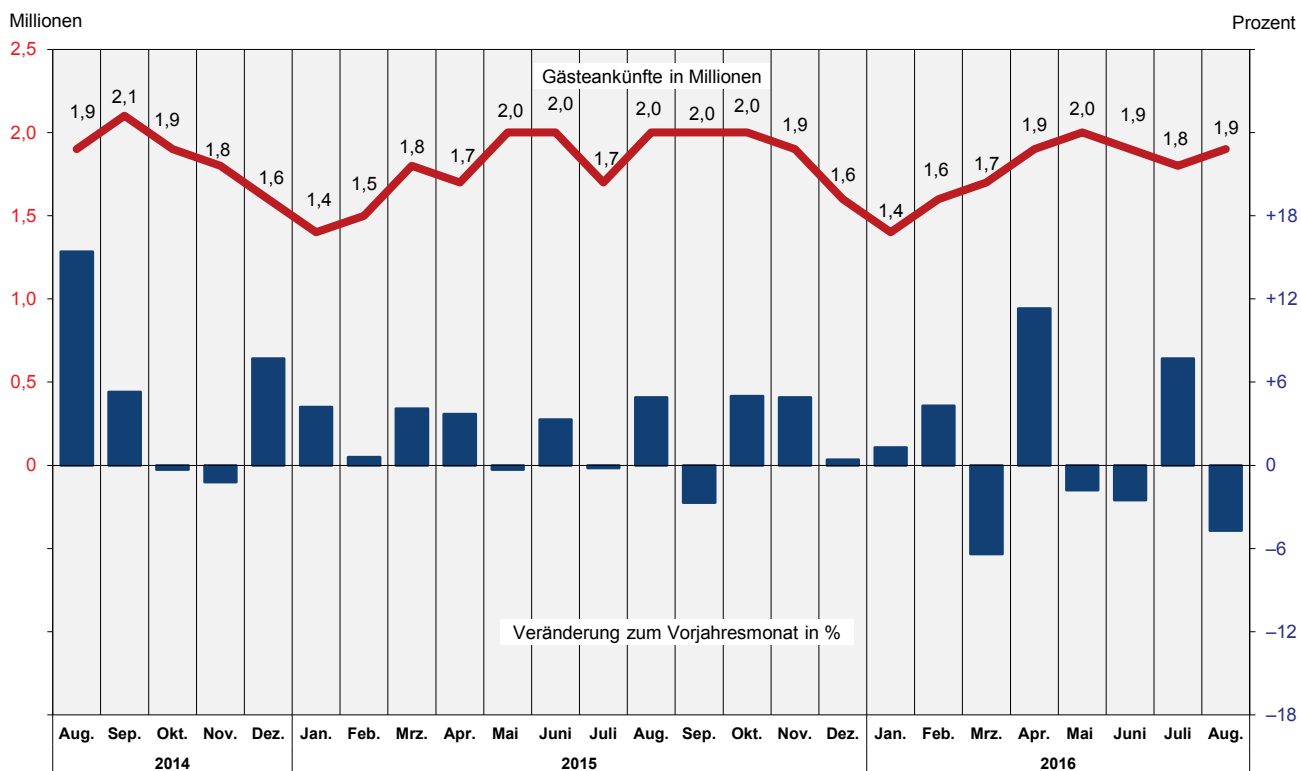

Grafik: IT.NRW

Entwicklung der Gästeübernachtungen in Nordrhein-Westfalen

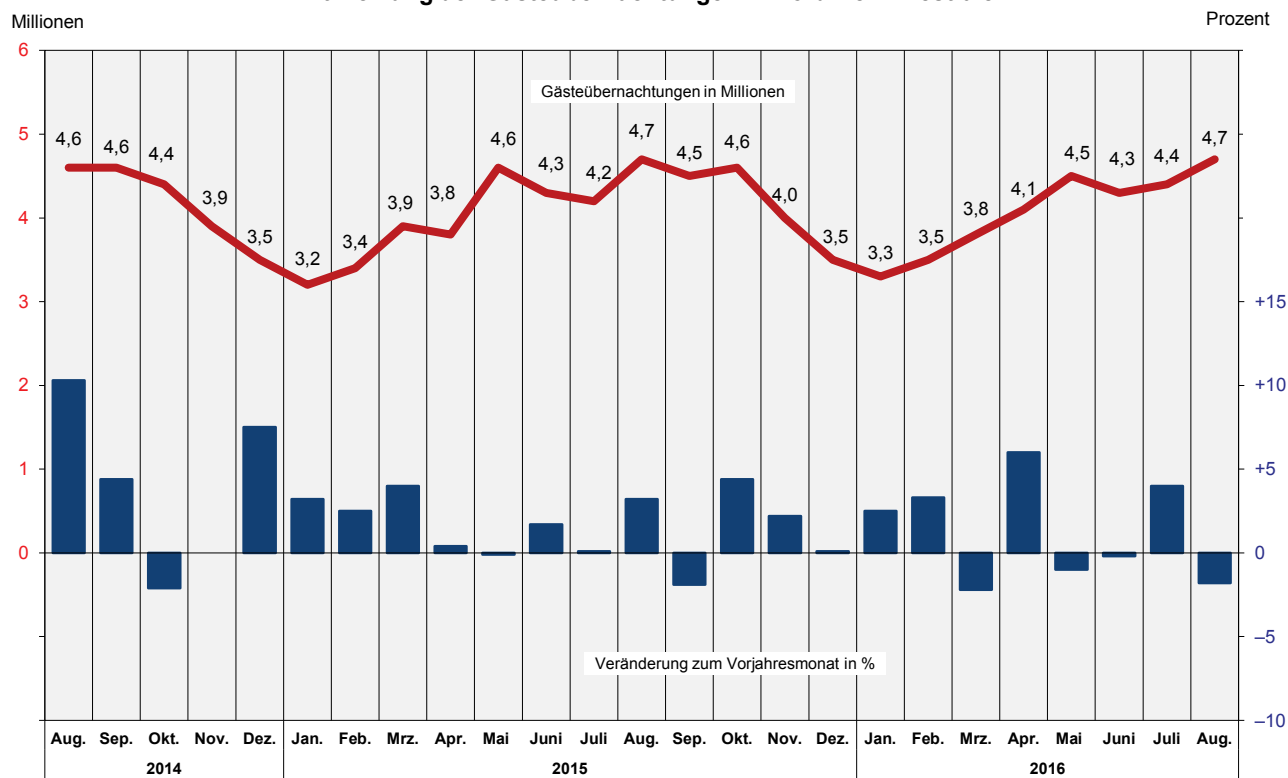

Grafik: IT.NRW

Übernachtungen in NRW je 1 000 Einwohner nach Reisegebieten
sowie Anteil der deutschen und ausländischen Gäste im August 2016

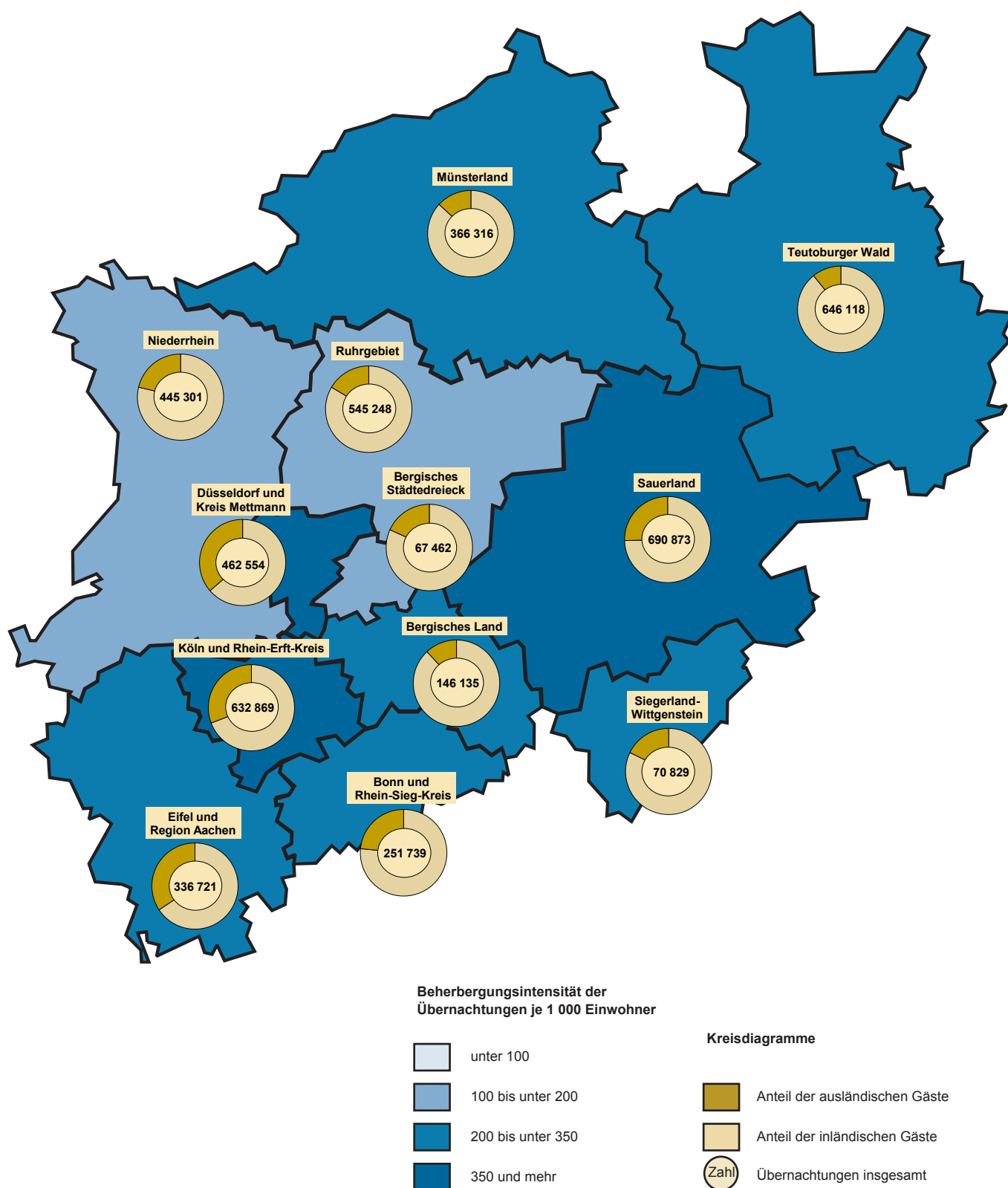

Grafik: IT.NRW

1. Entwicklung der Ankünfte und Übernachtungen

Zeitraum		Ankünfte		Übernachtungen		Ankünfte		Übernachtungen	
		aller Gäste	ausländischer Gäste	aller Gäste	ausländischer Gäste	aller Gäste	ausländischer Gäste	aller Gäste	ausländischer Gäste
		Anzahl				Veränderungen zum Vorjahresmonat in %			
2014	Januar	1 358 354	314 082	3 100 914	656 229	+0,4	+1,2	-0,4	-1,0
	Februar	1 492 043	333 815	3 312 128	724 760	+8,0	+11,3	+5,6	+11,8
	März	1 696 802	370 677	3 771 845	775 238	+6,4	+6,1	+2,9	+5,2
	April	1 637 827	364 238	3 828 911	756 020	+0,6	+8,0	+6,8	+14,8
	Mai	2 050 353	458 392	4 556 675	972 486	+11,7	+20,4	+11,2	+24,7
	Juni	1 929 076	380 270	4 247 650	784 361	+4,7	+6,8	+4,0	+7,1
	Juli	1 720 016	412 817	4 197 623	955 490	-6,5	-0,9	-2,8	+4,9
	August	1 945 541	466 762	4 604 707	1 046 950	+15,4	+14,0	+10,3	+11,3
	September	2 094 153	440 499	4 552 246	897 017	+5,3	+2,2	+4,4	+0,7
	Oktober	1 928 926	404 385	4 414 432	849 695	-0,3	-12,5	-2,1	-15,3
	November	1 792 665	375 016	3 873 420	769 166	-1,2	-5,1	-	-3,0
	Dezember	1 588 555	422 050	3 463 840	848 794	+7,7	+7,2	+7,5	+12,3
2015	Januar	1 414 799	314 248	3 200 932	660 188	+4,2	+0,1	+3,2	+0,6
	Februar	1 500 924	336 159	3 396 517	752 688	+0,6	+0,7	+2,5	+3,9
	März	1 766 830	377 958	3 921 491	788 221	+4,1	+2,0	+4,0	+1,7
	April	1 698 717	355 487	3 845 752	729 754	+3,7	-2,4	+0,4	-3,5
	Mai	2 044 178	429 328	4 553 550	899 757	-0,3	-6,3	-0,1	-7,5
	Juni	1 993 028	405 251	4 321 361	828 995	+3,3	+6,6	+1,7	+5,7
	Juli	1 716 104	421 526	4 200 434	965 651	-0,2	+2,1	+0,1	+1,1
	August	2 041 195	464 801	4 749 896	1 075 480	+4,9	-0,4	+3,2	+2,7
	September	2 037 376	410 086	4 463 687	836 596	-2,7	-6,9	-1,9	-6,7
	Oktober	2 024 570	454 878	4 609 008	969 682	+5,0	+12,5	+4,4	+14,1
	November	1 880 170	400 554	3 958 194	801 458	+4,9	+6,8	+2,2	+4,2
	Dezember	1 595 149	418 459	3 467 177	830 590	+0,4	-0,9	+0,1	-2,1
2016	Januar	1 433 622	320 432	3 279 753	671 932	+1,3	+2,0	+2,5	+1,8
	Februar	1 565 183	343 527	3 508 498	752 062	+4,3	+2,2	+3,3	-0,1
	März	1 653 635	366 201	3 837 010	765 972	-6,4	-3,1	-2,2	-2,8
	April	1 890 122	406 439	4 076 778	824 193	+11,3	+14,3	+6,0	+12,9
	Mai	2 007 198	421 675	4 506 923	870 362	-1,8	-1,8	-1,0	-3,3
	Juni	1 943 830	417 338	4 313 302	890 687	-2,5	+3,0	-0,2	+7,4
	Juli	1 847 528	432 863	4 367 558	968 592	+7,7	+2,7	+4,0	+0,3
	August	1 944 552	455 320	4 662 165	1 058 033	-4,7	-2,0	-1,8	-1,6
	September
	Oktober
	November
	Dezember

2.1 Kapazität und Leistung der Beherbergungsstätten nach Verwaltungsbezirken

August 2016

Amtliche Schlüsselnummer	Verwaltungsbezirk	Betriebe		Betten			Mittlere Aufenthaltsdauer ³⁾	
		geöffnete	Veränderung ¹⁾	angebotene	Veränderung ¹⁾	mittlere Auslastung ²⁾	aller Gäste	ausländischer Gäste
111 000	Kreisfreie Städte							
112 000	Düsseldorf	219	-1,8	25 384	-1,2	48,3	1,7	1,9
113 000	Duisburg	50	-2,0	3 443	+4,9	43,4	2,3	2,0
114 000	Essen	91	-7,1	8 450	-6,6	41,0	2,1	1,9
116 000	Krefeld	22	-4,3	1 698	-3,1	35,7	1,8	1,9
117 000	Mönchengladbach	32	-5,9	2 270	+0,4	42,7	1,9	2,2
119 000	Mülheim an der Ruhr	30	+3,4	1 640	+14,0	29,9	1,9	2,8
120 000	Oberhausen	23	-	2 227	-8,2	59,9	2,2	1,9
122 000	Remscheid	18	-	900	+1,5	32,5	1,8	1,7
124 000	Solingen	19	-	959	+7,9	36,4	2,8	2,6
	Wuppertal	40	-4,8	3 028	-8,7	50,3	2,3	1,7
154 000	Kreis Kleve	135	-2,2	5 713	+1,9	44,7	2,2	1,8
154 004	Bedburg-Hau	4	-20,0	105	+25,0	34,5	2,1	3,2
154 008	Emmerich am Rhein, Stadt	15	-	298	-1,3	30,9	1,8	1,6
154 012	Geldern, Stadt	10	-9,1	511	-5,0	54,9	3,5	2,5
154 016	Goch, Stadt	10	-9,1	461	-3,6	43,3	2,2	2,0
154 020	Issum	3	-	32	-	24,0	2,1	2,3
154 024	Kalkar, Stadt	9	-	1 215	-	46,0	2,3	1,7
154 028	Kerken	4	-	77	+2,7	26,1	1,3	1,6
154 032	Kevelaer, Stadt	22	+4,8	782	+12,5	44,7	2,1	2,4
154 036	Kleve, Stadt	11	-8,3	638	-7,7	40,2	1,8	1,9
154 040	Kranenburg	7	-	307	+0,7	64,7	2,9	1,9
154 044	Rees, Stadt	10	-	237	+3,9	48,7	2,3	2,7
154 048	Rheurdt	6	-	144	-	39,1	2,8	3,7
154 052	Straelen, Stadt	6	-	178	-	37,9	1,5	1,5
154 056	Uedem	4	-	164	-	65,9	4,6	1,0
154 060	Wachtendonk	7	-	176	+33,3	33,3	2,7	1,8
154 064	Weeze	7	-	388	+11,8	38,7	1,4	1,1
158 000	Kreis Mettmann	100	-2,0	7 365	+3,8	35,0	1,9	2,0
158 004	Erkrath, Stadt	5	-	301	+1,0	38,9	1,7	1,7
158 008	Haan, Stadt	6	-	803	+24,7	19,7	1,9	2,1
158 012	Heiligenhaus, Stadt	4	-	227	-	22,6	1,7	2,3
158 016	Hilden, Stadt	13	-	1 016	+2,2	43,5	2,2	2,4
158 020	Langenfeld (Rhld.), Stadt	12	-	455	-0,9	32,6	1,8	2,1
158 024	Mettmann, Stadt	7	-	974	+0,6	42,3	2,1	2,4
158 026	Monheim am Rhein, Stadt	7	-	408	+0,5	44,9	1,8	2,0
158 028	Ratingen, Stadt	31	-3,1	2 581	+1,9	33,9	1,6	1,6
158 032	Velbert, Stadt	12	-7,7	534	+6,6	33,7	2,0	2,7
158 036	Wülfrath, Stadt	3	-	66	+1,5	16,2	3,5	24,0
162 000	Rhein-Kreis Neuss	91	-1,1	6 413	+0,3	42,5	2,2	1,6
162 004	Dormagen, Stadt	18	+5,9	758	+3,3	46,3	3,1	2,2
162 008	Grevenbroich, Stadt	9	-10,0	555	-1,4	30,5	2,3	1,6
162 012	Jüchen	3	+50,0	85	+7,6	27,1	1,6	1,7
162 016	Kaarst, Stadt	8	-	568	-	38,3	1,5	1,4
162 020	Korschenbroich, Stadt	6	-	319	-	76,4	11,1	2,1
162 022	Meerbusch, Stadt	19	-	921	+3,4	53,7	4,8	3,9
162 024	Neuss, Stadt	23	-4,2	3 110	-0,5	39,0	1,6	1,4
162 028	Rommerskirchen	5	-16,7	97	-14,2	17,0	2,3	3,3
166 000	Kreis Viersen	71	-4,1	2 627	-4,5	36,5	2,2	2,1
166 004	Brüggen	9	-	304	-5,6	34,5	2,3	2,0
166 008	Grefrath	4	-	192	-1,0	36,6	2,7	2,2
166 012	Kempfen, Stadt	7	-	286	-	27,9	2,8	3,1
166 016	Nettetal, Stadt	14	-	844	+0,1	40,1	2,1	2,8
166 020	Niederkrüchten	11	-8,3	80	-12,1	36,2	2,6	2,7
166 024	Schwalmtal	2	-33,3	40	-21,6	.	.	.
166 028	Tönisvorst, Stadt	4	-20,0	57	-55,5	.	.	.
166 032	Viersen, Stadt	9	-	223	+0,9	28,5	1,7	1,9
166 036	Willich, Stadt	11	-	601	-2,1	41,3	1,9	1,6
170 000	Kreis Wesel	106	+2,9	4 671	+3,1	43,8	2,0	2,1
170 004	Alpen	3	-	45	-	18,3	1,6	1,2
170 008	Dinslaken, Stadt	11	-	365	-	38,4	1,8	1,6
170 012	Hamminkeln, Stadt	9	+12,5	385	+1,6	19,6	2,6	2,5
170 016	Hünxe	5	-	116	+0,9	17,7	2,0	1,5
170 020	Kamp-Lintfort, Stadt	5	-	230	-0,9	37,2	1,7	2,1

1) Veränderung gegenüber dem Vorjahresmonat in % – 2) mittlere Auslastung = (Übernachtungen / angebotene Bettentage) * 100 – 3) mittlere Aufenthaltsdauer (in Tagen) = Übernachtungen / Ankünfte

Noch: 2.1 Kapazität und Leistung der Beherbergungsstätten nach Verwaltungsbezirken

August 2016

Amtliche Schlüssel- nummer	Verwaltungsbezirk	Ankünfte				Übernachtungen			
		aller Gäste	Verände- rung ¹⁾	ausländischer Gäste	Verände- rung ¹⁾	aller Gäste	Verände- rung ¹⁾	ausländischer Gäste	Verände- rung ¹⁾
	Kreisfreie Städte								
111 000	Düsseldorf	220 228	-1,8	77 481	-1,7	382 765	-0,8	148 899	-5,6
112 000	Duisburg	20 398	+3,9	3 908	+23,5	46 320	+8,5	7 916	+31,5
113 000	Essen	53 089	-11,2	10 810	-2,2	108 887	-10,7	20 264	-6,9
114 000	Krefeld	10 695	-3,4	2 817	+10,9	18 795	-0,2	5 335	+18,5
116 000	Mönchengladbach	15 501	+6,1	3 684	+22,4	30 021	+14,6	8 219	+45,1
117 000	Mülheim an der Ruhr	8 350	+27,4	1 254	+23,9	16 174	+37,3	3 457	+65,8
119 000	Oberhausen	18 658	+6,5	3 883	-0,3	41 766	+3,6	7 554	+1,8
120 000	Remscheid	4 938	-2,4	1 080	-13,1	9 055	+3,9	1 863	-0,9
122 000	Solingen	3 970	-16,8	528	-26,8	11 211	+11,4	1 367	-25,3
124 000	Wuppertal	20 173	+8,8	5 270	+95,8	47 196	+6,2	9 093	+45,1
154 000	Kreis Kleve	49 990	-0,9	15 331	+14,7	112 050	+4,8	28 176	+10,4
154 004	Bedburg-Hau	540	-9,4	179	+29,7	1 129	-1,0	569	+20,3
154 008	Emmerich am Rhein, Stadt	1 928	-11,2	554	-11,6	3 535	-7,0	885	-17,8
154 012	Geldern, Stadt	2 871	-6,0	305	-29,7	10 016	-6,0	776	-36,3
154 016	Goch, Stadt	4 596	+42,1	919	+110,8	10 309	+49,3	1 816	+101,6
154 020	Issum	351	+20,6	150	+74,4	732	+2,4	348	+39,2
154 024	Kalkar, Stadt	13 506	+12,1	6 806	+17,9	31 092	+16,7	11 879	+6,7
154 028	Kerken	701	-26,1	43	-18,9	938	-48,3	69	+4,5
154 032	Kevelaer, Stadt	6 539	-19,0	1 878	-15,3	13 799	-7,8	4 519	+10,5
154 036	Kleve, Stadt	5 355	-11,5	1 070	-6,9	9 470	-12,4	2 012	-7,2
154 040	Kranenburg	2 303	-8,9	381	+63,5	6 634	+23,0	706	+69,3
154 044	Rees, Stadt	2 694	+2,4	617	+1,5	6 074	-0,5	1 648	-5,3
154 048	Rheurdt	632	-24,4	9	-70,0	1 798	-2,1	33	-13,2
154 052	Straelen, Stadt	1 743	+10,2	338	+28,0	2 638	+14,2	521	+63,3
154 056	Uedem	745	-33,9	11	-89,8	3 400	-9,4	11	-96,2
154 060	Wachtendonk	2 081	+10,5	261	+52,6	5 717	+4,9	468	+59,2
154 064	Weeze	3 405	+1,0	1 810	+75,0	4 769	+2,1	1 916	+82,0
158 000	Kreis Mettmann	43 069	-7,1	9 767	-17,6	79 789	-5,9	19 155	-18,4
158 004	Erkrath, Stadt	2 050	-8,2	365	-49,4	3 496	-14,1	621	-56,3
158 008	Haan, Stadt	2 555	+4,2	340	+8,3	4 909	+15,3	697	+22,1
158 012	Heiligenhaus, Stadt	961	-2,2	161	-1,2	1 593	+1,9	378	+16,0
158 016	Hilden, Stadt	6 066	+9,6	917	-5,9	13 643	+1,4	2 204	-14,0
158 020	Langenfeld (Rhld.), Stadt	2 515	-4,4	373	-14,3	4 594	-10,1	768	-26,7
158 024	Mettmann, Stadt	6 120	-9,1	1 751	-21,5	12 764	-3,8	4 129	-21,6
158 026	Monheim am Rhein, Stadt	3 249	-7,8	704	-50,7	5 853	-	1 373	-49,2
158 028	Ratingen, Stadt	16 686	-13,0	4 776	-10,5	27 086	-13,1	7 863	-8,2
158 032	Velbert, Stadt	2 771	-6,6	375	+52,4	5 519	+1,7	1 002	+40,1
158 036	Wülfrath, Stadt	96	-28,4	5	-54,5	332	-48,8	120	-60,0
162 000	Rhein-Kreis Neuss	39 060	+3,0	10 593	-2,1	85 644	+0,8	17 277	-6,5
162 004	Dormagen, Stadt	3 533	+16,8	602	+11,9	10 964	+5,5	1 317	+11,2
162 008	Grevenbroich, Stadt	2 306	-11,7	739	-17,0	5 247	-6,2	1 170	-35,7
162 012	Jüchen	439	-3,7	264	-10,8	713	+15,6	440	+12,0
162 016	Kaarst, Stadt	4 585	+9,0	1 161	+13,2	6 749	+4,5	1 642	-6,8
162 020	Korschenbroich, Stadt	681	+15,2	74	-9,8	7 556	+3,2	156	-25,0
162 022	Meerbusch, Stadt	3 422	+5,6	577	+1,1	16 288	+1,7	2 255	-0,7
162 024	Neuss, Stadt	23 873	+1,3	7 129	-3,6	37 616	-0,9	10 144	-5,7
162 028	Rommerskirchen	221	-4,7	47	+74,1	511	-17,3	153	+80,0
166 000	Kreis Viersen	16 098	-5,4	2 230	+11,3	34 691	-4,0	4 653	+21,2
166 004	Brüggen	2 347	-0,6	772	+16,4	5 303	+4,2	1 521	+37,8
166 008	Grefrath	846	-16,8	92	-25,2	2 325	-10,0	204	-20,9
166 012	Kempfen, Stadt	1 198	+23,3	129	-3,0	3 314	+37,8	400	-5,9
166 016	Nettetal, Stadt	4 945	-14,9	298	+134,6	10 504	-16,9	834	+287,9
166 020	Niederkrüchten	1 129	+6,5	167	-9,2	2 977	+9,6	454	+6,1
166 024	Schwalmtal
166 028	Tönisvorst, Stadt
166 032	Viersen, Stadt	1 146	+2,2	78	-55,4	1 971	-6,2	152	-55,0
166 036	Willich, Stadt	3 846	+0,3	576	+7,7	7 491	+17,8	942	-1,2
170 000	Kreis Wesel	42 433	-9,1	8 144	+1,7	86 934	-0,9	17 063	-1,2
170 004	Alpen	205	-13,1	21	+5,0	326	-26,2	25	-10,7
170 008	Dinslaken, Stadt	2 500	+18,5	587	+65,4	4 501	+2,5	952	+23,2
170 012	Hamminkeln, Stadt	2 327	+3,1	119	-24,7	5 968	+29,8	292	-14,6
170 016	Hünxe	682	+2,6	245	-4,7	1 365	+0,9	379	-4,8
170 020	Kamp-Lintfort, Stadt	1 530	+9,2	122	-20,8	2 653	+2,6	253	-15,4

Noch: 2.1 Kapazität und Leistung der Beherbergungsstätten nach Verwaltungsbezirken

August 2016

Amtliche Schlüsselnummer	Verwaltungsbezirk	Betriebe		Betten			Mittlere Aufenthaltsdauer ³⁾	
		geöffnete	Veränderung ¹⁾	angebotene	Veränderung ¹⁾	mittlere Auslastung ²⁾	aller Gäste	ausländischer Gäste
	Noch: Kreis Wesel							
170 024	Moers, Stadt	13	–	727	–0,3	46,7	1,8	1,9
170 028	Neukirchen-Vluyn, Stadt	3	–	209	–0,9	42,3	1,8	1,7
170 032	Rheinberg, Stadt	8	+33,3	261	+55,4	30,0	1,8	2,1
170 036	Schermbeck	9	–	563	+12,4	44,7	1,7	1,3
170 040	Sonsbeck	6	–	141	–	8,9	3,6	3,4
170 044	Voerde (Niederrhein), Stadt	3	–	139	–0,7	30,4	2,0	1,9
170 048	Wesel, Stadt	14	–	795	–1,9	61,5	2,2	2,8
170 052	Xanten, Stadt	17	–	695	–0,1	59,8	2,0	1,7
100 000	Reg.-Bez. Düsseldorf	1 047	–2,1	76 788	–0,7	43,8	2,0	1,9
	Kreisfreie Städte							
314 000	Bonn	95	–2,1	9 142	+6,7	46,5	2,0	2,2
315 000	Köln	291	+0,3	31 852	–0,6	49,2	1,8	2,0
316 000	Leverkusen	21	+5,0	1 510	–1,7	47,7	2,0	2,2
	Städteregion Aachen	185	–	9 608	+2,9	48,7	2,1	2,0
334 002	Aachen, kreisfreie Stadt	67	–	5 551	+5,0	51,8	2,0	2,1
334 004	Alsdorf, Stadt	4	–	122	–	46,6	2,3	2,7
334 008	Baesweiler, Stadt	4	–	104	–8,8	36,7	1,9	2,3
334 012	Eschweiler, Stadt	13	–	288	–0,7	37,7	1,5	1,3
334 016	Herzogenrath, Stadt	4	–20,0	128	–11,1	48,9	2,4	3,9
334 020	Monschau, Stadt	41	+2,5	1 288	+4,4	45,8	2,2	1,7
334 024	Roetgen	7	–	145	+5,8	40,6	2,1	2,0
334 028	Simmerath	30	+3,4	1 295	–0,3	45,7	2,8	2,6
334 032	Stolberg (Rhld.), Stadt	8	–11,1	375	–2,1	39,2	2,1	2,3
334 036	Würselen, Stadt	7	–	312	–4,6	49,3	2,2	2,1
358 000	Kreis Düren	89	–2,2	3 901	–5,9	51,5	3,6	6,5
358 004	Aldenhoven	3	–	40	–	25,8	2,8	4,0
358 008	Düren, Stadt	13	–7,1	509	–29,6	45,5	1,8	1,7
358 012	Heimbach, Stadt	23	–4,2	1 642	+0,4	60,2	6,4	11,7
358 016	Hürtgenwald	8	–	312	+1,0	54,3	3,4	3,1
358 020	Inden	2	–	50	–	.	.	.
358 024	Jülich, Stadt	9	–	451	–0,7	56,0	2,5	2,8
358 028	Kreuzau	6	+20,0	142	+10,9	35,1	3,1	1,8
358 032	Langerwehe	1	–	10	–	–	–	–
358 036	Linnich, Stadt	3	–	55	+7,8	29,1	1,4	1,7
358 040	Merzenich	1	–	22	–	.	.	.
358 044	Nideggen, Stadt	16	–5,9	571	–8,6	40,0	3,1	3,1
358 048	Niederzier	3	–	70	–	31,2	1,5	1,6
358 052	Nörvenich	1	–	27	–	.	.	.
358 056	Titz	–	–	–	–	–	–	–
358 060	Vettweiß	–	–	–	–	–	–	–
362 000	Rhein-Erft-Kreis	117	–	7 357	+1,8	53,3	2,6	1,9
362 004	Bedburg, Stadt	5	–	245	+51,2	44,5	2,8	6,1
362 008	Bergheim, Stadt	16	–5,9	451	–11,0	52,7	4,7	12,7
362 012	Brühl, Stadt	20	–	2 528	–1,0	63,2	2,4	1,6
362 016	Elsdorf, Stadt	4	–	86	+2,4	28,7	2,3	4,8
362 020	Erfstadt, Stadt	11	–	225	–4,7	24,3	3,4	1,3
362 024	Frechen, Stadt	10	–	803	–1,5	34,1	1,8	1,5
362 028	Hürth, Stadt	16	–	1 375	+7,6	74,9	3,6	1,5
362 032	Kerpen, Stadt	16	+6,7	818	+4,9	36,0	2,3	2,4
362 036	Pulheim, Stadt	12	–	491	+2,9	37,8	1,9	2,0
362 040	Wesseling, Stadt	7	–	335	+0,6	33,9	2,2	2,5
366 000	Kreis Euskirchen	147	–3,3	6 010	–0,1	46,5	3,6	4,5
366 004	Bad Münstereifel, Stadt	22	–	751	–1,1	39,2	2,2	1,6
366 008	Blankenheim	21	–	677	+1,2	41,7	3,4	2,9
366 012	Dahlem	13	–13,3	1 044	–0,9	61,8	5,8	6,9
366 016	Euskirchen, Stadt	12	–7,7	564	–1,9	38,4	2,2	2,5
366 020	Hellenthal	21	–12,5	489	–14,1	36,5	3,4	3,5
366 024	Kall	12	–	488	+18,7	41,1	2,5	1,9
366 028	Mechemich, Stadt	8	–	164	–3,0	.	.	.
366 032	Nettersheim	12	–	627	–	53,8	7,8	4,5
366 036	Schleiden, Stadt	19	+11,8	1 062	+3,9	46,6	3,9	4,9
366 040	Weilerswist	2	–	28	–	.	.	.
366 044	Zülpich, Stadt	5	–16,7	116	–11,5	66,5	4,7	2,8

Anmerkungen Seite 9

Noch: 2.1 Kapazität und Leistung der Beherbergungsstätten nach Verwaltungsbezirken

August 2016

Amtliche Schlüsselnummer	Verwaltungsbezirk	Ankünfte				Übernachtungen			
		aller Gäste	Veränderung ¹⁾	ausländischer Gäste	Veränderung ¹⁾	aller Gäste	Veränderung ¹⁾	ausländischer Gäste	Veränderung ¹⁾
	Noch: Kreis Wesel								
170 024	Moers, Stadt	5 865	-2,6	2 162	+14,0	10 528	+0,8	4 172	+15,5
170 028	Neukirchen-Vluyn, Stadt	1 513	-5,3	267	+17,6	2 695	+4,0	447	+22,1
170 032	Rheinberg, Stadt	1 343	+27,4	318	+23,3	2 428	+35,5	665	+53,6
170 036	Schermbeck	4 496	-4,0	758	-1,3	7 837	+2,0	1 018	-1,6
170 040	Sonsbeck	1 598	-22,6	192	-17,6	5 779	-18,1	652	-32,9
170 044	Voerde (Niederrhein), Stadt	664	-9,2	123	+0,8	1 309	-25,9	236	-27,6
170 048	Wesel, Stadt	11 407	-26,3	2 343	-5,8	24 742	-8,5	6 480	-0,9
170 052	Xanten, Stadt	8 303	-0,8	887	-17,3	16 803	+5,2	1 492	-30,5
100 000	Reg.-Bez. Düsseldorf	566 650	-2,3	156 780	+1,7	1111 298	-	300 291	-1,1
	Kreisfreie Städte								
314 000	Bonn	67 170	-2,2	17 114	+5,1	133 648	-4,1	37 449	-0,2
315 000	Köln	272 942	-12,6	86 233	-20,1	503 118	-13,5	168 459	-21,4
316 000	Leverkusen	10 887	-9,4	3 237	-6,0	22 227	-3,9	7 004	-4,7
	Städteregion Aachen	74 966	-1,2	25 941	+1,8	157 358	-2,8	52 720	-1,8
334 002	Aachen, kreisfreie Stadt	46 882	-1,7	16 104	-5,2	92 424	-7,7	33 213	-8,0
334 004	Alsdorf, Stadt	755	+11,2	102	-15,7	1 762	+5,8	275	-12,7
334 008	Baesweiler, Stadt	618	-13,9	90	-23,1	1 182	-10,2	206	-12,3
334 012	Eschweiler, Stadt	2 271	+10,1	1 139	x	3 391	+5,1	1 442	+436,1
334 016	Herzogenrath, Stadt	811	-19,1	13	-23,5	1 942	-8,9	51	-40,0
334 020	Monschau, Stadt	9 896	-6,9	4 234	-4,0	22 216	+4,2	7 215	-1,9
334 024	Roetgen	1 115	+18,9	266	+73,9	2 287	+6,0	522	+48,3
334 028	Simmerath	8 202	+14,6	2 683	+21,0	22 806	+13,0	6 881	+15,4
334 032	Stolberg (Rhld.), Stadt	2 205	-10,7	778	-1,0	4 562	-11,6	1 818	+1,9
334 036	Würselen, Stadt	2 211	-11,6	532	-5,7	4 786	+2,7	1 097	-12,1
358 000	Kreis Düren	20 492	-7,0	5 283	+2,1	74 422	+3,3	34 137	+8,4
358 004	Aldenhoven	114	+46,2	4	+100,0	320	+25,0	16	+433,3
358 008	Düren, Stadt	3 987	-17,9	834	-27,7	7 146	-12,3	1 421	-23,5
358 012	Heimbach, Stadt	5 894	-1,4	2 257	+6,0	37 473	+3,9	26 414	+8,1
358 016	Hürtgenwald	1 985	-7,1	597	+29,8	6 791	+4,5	1 840	+16,3
358 020	Inden
358 024	Jülich, Stadt	3 428	-0,1	758	+38,3	8 507	+17,3	2 125	+71,9
358 028	Kreuzau	494	-21,7	47	+23,7	1 545	+10,5	83	+31,7
358 032	Langerwehe	-	-	-	-	-	-	-	-
358 036	Linnich, Stadt	344	+8,2	17	+54,5	497	-6,0	29	-
358 040	Merzenich
358 044	Nideggen, Stadt	3 248	-13,5	655	-9,0	10 228	-1,2	2 007	-4,0
358 048	Niederzier	456	+25,6	19	+72,7	676	+20,1	30	+114,3
358 052	Nörvenich
358 056	Titz	-	-	-	-	-	-	-	-
358 060	Vettweiß	-	-	-	-	-	-	-	-
362 000	Rhein-Erft-Kreis	49 479	-1,6	13 430	+15,0	129 751	+2,2	26 176	+8,8
362 004	Bedburg, Stadt	1 185	+4,2	319	+222,2	3 377	+84,4	1 952	x
362 008	Bergheim, Stadt	1 575	+6,6	216	+24,9	7 365	+13,2	2 751	+32,6
362 012	Brühl, Stadt	22 532	-4,1	6 635	+11,6	53 142	+0,5	10 884	+5,7
362 016	Elsdorf, Stadt	339	-15,0	37	+15,6	766	-2,7	178	+93,5
362 020	Erfstadt, Stadt	1 840	+18,1	22	+175,0	6 288	+9,9	29	+190,0
362 024	Frechen, Stadt	4 810	-17,4	899	-33,6	8 500	-19,0	1 369	-40,9
362 028	Hürth, Stadt	8 748	+23,2	3 921	+67,8	31 923	+7,4	5 824	+3,5
362 032	Kerpen, Stadt	3 916	-11,2	841	-29,9	9 124	+0,4	1 991	-6,9
362 036	Pulheim, Stadt	2 966	+2,4	287	+20,1	5 746	+4,1	561	+21,4
362 040	Wesseling, Stadt	1 568	-21,5	253	-13,1	3 520	-21,5	637	-15,5
366 000	Kreis Euskirchen	29 166	-9,4	6 410	+8,2	104 941	+0,5	28 651	+3,4
366 004	Bad Münstereifel, Stadt	4 119	-16,4	556	-5,9	8 971	-9,3	879	-8,4
366 008	Blankenheim	6 419	-2,9	713	+26,4	21 776	+15,5	2 100	+33,2
366 012	Dahlem	3 380	-20,3	2 021	-8,8	19 482	-7,3	14 021	-4,1
366 016	Euskirchen, Stadt	3 088	-18,2	571	+29,8	6 721	-14,3	1 422	+17,7
366 020	Hellenthal	2 235	-18,3	855	+35,1	7 525	-9,0	2 995	+25,8
366 024	Kall	2 224	+18,0	197	+4,2	5 479	+13,0	382	-49,5
366 028	Mechemich, Stadt
366 032	Nettersheim	1 498	-18,4	14	+55,6	11 704	-5,9	63	+46,5
366 036	Schleiden, Stadt	4 729	+0,4	1 344	+15,5	18 527	+12,5	6 565	+12,6
366 040	Weilerswist
366 044	Zülpich, Stadt	574	+30,5	4	-82,6	2 721	+13,8	11	-75,0

Anmerkungen Seite 9

Noch: 2.1 Kapazität und Leistung der Beherbergungsstätten nach Verwaltungsbezirken

August 2016

Amtliche Schlüsselnummer	Verwaltungsbezirk	Betriebe		Betten			Mittlere Aufenthaltsdauer ³⁾	
		geöffnete	Veränderung ¹⁾	angebotene	Veränderung ¹⁾	mittlere Auslastung ²⁾	aller Gäste	ausländischer Gäste
370 000	Kreis Heinsberg	57	-6,6	1 587	-3,9	41,5	2,7	2,9
370 004	Erkelenz, Stadt	6	-25,0	209	-13,3	45,2	2,1	2,8
370 008	Gangelt	3	-	45	-8,2	27,5	2,7	3,9
370 012	Geilenkirchen, Stadt	5	-	163	-6,3	35,4	2,7	4,7
370 016	Heinsberg, Stadt	4	-	99	+2,1	39,7	1,5	1,1
370 020	Hückelhoven, Stadt	6	-14,3	163	-3,0	42,7	2,3	2,1
370 024	Selfkant	1	-	-	-	.	.	.
370 028	Übach-Palenberg, Stadt	3	-	126	+4,1	47,7	6,1	-
370 032	Waldfeucht	2	-	42	+2,4	.	.	.
370 036	Wassenberg, Stadt	14	-6,7	206	-17,9	32,4	2,8	2,9
370 040	Wegberg, Stadt	13	-	534	+4,7	46,5	3,2	4,3
374 000	Oberbergischer Kreis	105	-4,5	5 532	-8,2	44,4	3,4	2,5
374 004	Bergneustadt, Stadt	6	-25,0	358	-36,6	35,1	2,8	2,6
374 008	Engelskirchen	7	-	407	-	78,2	7,8	1,5
374 012	Gummersbach, Stadt	16	-	868	-0,1	41,3	2,3	2,3
374 016	Hückeswagen, Stadt	6	-	203	-	28,2	2,4	2,3
374 020	Lindlar	15	-	448	-0,9	34,2	3,2	3,3
374 024	Marienheide	4	-	281	-	.	.	.
374 028	Morsbach	2	-	209	+0,5	.	.	.
374 032	Nümbrecht	9	-	755	-12,7	53,7	4,9	4,1
374 036	Radevormwald, Stadt	9	-	596	-2,6	39,7	3,1	1,2
374 040	Reichshof	9	-18,2	402	-7,4	66,1	14,3	7,0
374 044	Waldbrohl, Stadt	4	-20,0	275	-30,7	36,6	3,5	2,6
374 048	Wiehl, Stadt	8	-	422	-0,7	40,7	2,3	2,8
374 052	Wipperfürth, Stadt	10	-	308	-	37,3	2,4	2,9
378 000	Rhein.-Berg. Kreis	77	-2,5	3 521	+2,1	39,4	2,7	2,1
378 004	Bergisch Gladbach, Stadt	18	+5,9	1 181	+14,4	37,7	2,4	2,0
378 008	Burscheid, Stadt	5	-	190	-	27,2	1,8	1,8
378 012	Kürten	8	-	180	-2,7	42,5	2,6	1,9
378 016	Leichlingen (Rhld.), Stadt	11	-8,3	549	-2,8	61,6	8,4	3,3
378 020	Odenthal	6	-14,3	234	-13,3	44,8	1,9	1,7
378 024	Overath, Stadt	12	-	371	+2,8	27,0	2,0	2,2
378 028	Rösrath, Stadt	6	-	276	+0,4	51,8	2,0	1,8
378 032	Wermelskirchen, Stadt	11	-8,3	540	-5,4	23,9	1,9	1,5
382 000	Rhein-Sieg-Kreis	154	-4,3	9 655	-1,8	39,4	2,3	2,6
382 004	Alfter	5	-	191	+0,5	43,1	2,3	4,5
382 008	Bad Honnef, Stadt	14	-12,5	1 275	-1,9	39,2	2,2	3,1
382 012	Bornheim, Stadt	15	-	582	+0,7	46,9	3,3	4,8
382 016	Eitorf	5	-	293	-	37,9	1,9	2,8
382 020	Hennef (Sieg), Stadt	13	-7,1	980	-11,5	48,3	3,6	1,9
382 024	Königswinter, Stadt	23	-8,0	1 812	-3,3	38,1	2,0	2,4
382 028	Lohmar, Stadt	8	-11,1	213	-5,8	32,2	1,7	1,8
382 032	Meckenheim, Stadt	4	-	212	+6,5	48,3	2,0	2,0
382 036	Much	7	-	390	-3,7	54,2	2,9	3,1
382 040	Neunkirchen-Seelscheid	2	-	24	-	.	.	.
382 044	Niederkassel, Stadt	6	-	226	+1,8	46,1	1,9	2,6
382 048	Rheinbach, Stadt	6	-	304	+5,9	56,9	1,7	1,7
382 052	Ruppichterath	2	-33,3	86	-16,5	.	.	.
382 056	Sankt Augustin, Stadt	3	-	126	-	42,8	1,7	1,8
382 060	Siegburg, Stadt	14	-	743	+0,8	40,5	2,0	2,9
382 064	Swisttal	5	-	854	+2,6	13,2	2,8	2,2
382 068	Troisdorf, Stadt	9	+12,5	728	+10,0	44,9	2,0	1,8
382 072	Wachtberg	4	-20,0	247	-16,8	24,9	1,8	1,9
382 076	Windeck	9	-	369	+0,5	34,4	2,9	3,1
300 000	Reg.-Bez. Köln	1 338	-1,8	89 675	-0,2	47,2	2,2	2,3
512 000	Kreisfreie Städte							
512 000	Bottrop	12	-	619	-	43,5	1,8	1,5
513 000	Gelsenkirchen	22	-	2 108	+2,0	42,5	2,3	2,1
515 000	Münster	77	-3,8	7 858	-4,8	44,2	2,2	1,9

Anmerkungen Seite 9

Noch: 2.1 Kapazität und Leistung der Beherbergungsstätten nach Verwaltungsbezirken

August 2016

Amtliche Schlüsselnummer	Verwaltungsbezirk	Ankünfte				Übernachtungen			
		aller Gäste	Veränderung ¹⁾	ausländischer Gäste	Veränderung ¹⁾	aller Gäste	Veränderung ¹⁾	ausländischer Gäste	Veränderung ¹⁾
370 000	Kreis Heinsberg	11 469	-5,5	2 111	+3,5	30 846	+8,3	6 069	+8,7
370 004	Erkelenz, Stadt	1 389	-24,7	241	-34,0	2 931	-17,5	676	-19,3
370 008	Gangelt	1 160	+4,7	293	+21,1	3 157	+7,8	1 139	+14,2
370 012	Geilenkirchen, Stadt	653	+5,2	175	-25,8	1 789	+3,6	830	-5,1
370 016	Heinsberg, Stadt	1 460	+1,9	460	+0,9	2 133	+10,3	523	-9,5
370 020	Hückelhoven, Stadt	1 170	-19,4	150	-5,1	2 740	-7,1	317	-1,6
370 024	Selfkant
370 028	Übach-Palenberg, Stadt	305	-18,9	-	-100,0	1 865	+0,2	-	-100,0
370 032	Waldfeucht
370 036	Wassenberg, Stadt	2 636	+25,0	519	+45,4	7 308	+37,9	1 500	+34,3
370 040	Wegberg, Stadt	2 429	-13,9	175	+59,1	7 775	+2,4	761	+143,1
374 000	Oberbergischer Kreis	24 484	-10,9	2 290	-1,9	82 081	-2,3	5 816	-0,8
374 004	Bergneustadt, Stadt	1 394	-31,0	67	+21,8	3 881	-22,2	174	+47,5
374 008	Engelskirchen	1 258	-10,4	45	-21,1	9 865	+2,6	68	-25,3
374 012	Gummersbach, Stadt	6 189	+0,7	1 451	+0,8	13 931	+6,1	3 402	+3,1
374 016	Hückeswagen, Stadt	1 682	+3,9	97	+22,8	3 994	+36,5	226	+4,1
374 020	Lindlar	1 791	-6,1	96	+11,6	5 727	-1,4	319	-29,3
374 024	Marienheide
374 028	Morsbach
374 032	Nümbrecht	2 545	-21,2	72	-44,2	12 557	-8,9	296	-33,8
374 036	Radevormwald, Stadt	2 348	-15,0	13	-78,3	7 331	-4,9	15	-85,7
374 040	Reichshof	562	-15,1	9	-71,0	8 027	-0,7	63	-45,2
374 044	Waldbrohl, Stadt	895	+14,3	57	-9,5	3 124	+12,3	151	-5,0
374 048	Wiehl, Stadt	2 355	-0,3	91	-6,2	5 388	-1,2	254	+13,4
374 052	Wipperfürth, Stadt	1 535	-14,3	157	+45,4	3 665	-6,7	462	+73,7
378 000	Rhein.-Berg. Kreis	15 745	-14,3	2 275	-11,3	41 827	-9,2	4 720	-10,5
378 004	Bergisch Gladbach, Stadt	5 470	-3,1	1 067	+0,2	13 075	+5,0	2 185	+4,7
378 008	Burscheid, Stadt	915	-2,6	177	-24,0	1 605	-10,1	327	-30,9
378 012	Kürten	897	-12,7	38	-47,9	2 334	-7,5	73	-29,1
378 016	Leichlingen (Rhld.), Stadt	1 278	-2,9	179	+32,6	10 738	-0,7	583	+19,7
378 020	Odenthal	1 675	-5,2	123	-19,1	3 247	-12,5	207	-28,9
378 024	Overath, Stadt	1 481	-9,4	381	+27,9	3 012	-3,8	849	+28,2
378 028	Rösrath, Stadt	1 886	-15,4	126	-41,7	3 813	-17,0	221	-45,7
378 032	Wermelskirchen, Stadt	2 143	-43,7	184	-53,1	4 003	-43,1	275	-63,9
382 000	Rhein-Sieg-Kreis	52 145	-7,0	8 355	+7,2	118 091	-2,9	21 733	+10,2
382 004	Alfter	1 111	+27,4	43	+43,3	2 552	+41,7	193	+183,8
382 008	Bad Honnef, Stadt	7 212	-13,1	861	+9,8	16 075	-4,0	2 702	+40,5
382 012	Bornheim, Stadt	2 544	-1,1	607	+61,4	8 455	+8,0	2 930	+14,9
382 016	Eitorf	1 853	-3,8	155	+31,4	3 555	+1,8	434	+29,9
382 020	Hennef (Sieg), Stadt	4 068	-22,6	306	-1,0	14 680	-16,8	591	-17,9
382 024	Königswinter, Stadt	10 656	-12,5	2 057	-6,5	21 173	-13,8	4 916	-12,2
382 028	Lohmar, Stadt	1 579	+6,3	167	+9,9	2 756	+21,2	303	+0,3
382 032	Meckenheim, Stadt	1 552	+70,9	265	+105,4	3 175	+87,9	518	+115,8
382 036	Much	2 296	+4,4	588	+67,5	6 556	+16,8	1 823	+75,0
382 040	Neunkirchen-Seelscheid
382 044	Niederkassel, Stadt	1 677	-2,8	600	+31,3	3 231	+4,0	1 537	+34,2
382 048	Rheinbach, Stadt	2 537	-10,4	447	+6,4	4 341	-8,5	754	+20,6
382 052	Ruppichterorth
382 056	Sankt Augustin, Stadt	1 005	-17,7	47	-39,7	1 670	-21,0	86	-42,3
382 060	Siegburg, Stadt	4 732	+0,8	804	+2,2	9 330	+1,5	2 296	+7,7
382 064	Swisttal	1 248	+5,9	143	-26,7	3 497	-16,3	313	-31,4
382 068	Troisdorf, Stadt	5 132	-2,8	1 139	-8,9	10 134	+3,1	2 065	+3,0
382 072	Wachtberg	1 061	-8,6	74	-39,8	1 905	-8,9	137	-60,4
382 076	Windeck	1 349	-16,7	26	+52,9	3 932	+19,8	80	+3,9
300 000	Reg.-Bez. Köln	628 945	-8,5	172 679	-9,4	1398 310	-6,1	392 934	-9,1
512 000	Kreisfreie Städte	4 637	-23,5	1 207	-7,7	8 339	-16,9	1 848	-4,2
513 000	Bottrop	12 412	+13,1	2 066	-0,1	27 941	-2,0	4 385	+27,9
515 000	Gelsenkirchen	52 791	-9,2	6 633	-4,0	113 931	-9,5	12 580	-13,0
	Münster								

Noch: 2.1 Kapazität und Leistung der Beherbergungsstätten nach Verwaltungsbezirken

August 2016

Amtliche Schlüssel- nummer	Verwaltungsbezirk	Betriebe		Betten			Mittlere Aufenthaltsdauer ³⁾	
		geöffnete	Veränderung ¹⁾	angebotene	Veränderung ¹⁾	mittlere Auslastung ²⁾	aller Gäste	ausländischer Gäste
554 000	Kreis Borken	138	-5,5	5 480	-4,7	38,0	2,0	2,2
554 004	Ahaus, Stadt	13	–	564	+0,7	33,9	2,1	2,0
554 008	Bocholt, Stadt	18	-10,0	593	-13,7	36,5	2,0	2,4
554 012	Borken, Stadt	17	–	786	-3,2	35,7	2,4	2,6
554 016	Gescher, Stadt	3	-25,0	106	-19,1	.	.	.
554 020	Gronau (Westf.), Stadt	20	–	788	+2,3	52,4	2,4	2,5
554 024	Heek	2	–	178	–	.	.	.
554 028	Heiden	3	–	121	–	40,1	4,9	3,9
554 032	Isselburg, Stadt	5	–	138	–	37,2	1,4	1,5
554 036	Legden	7	-12,5	606	-4,1	38,5	1,9	1,4
554 040	Raesfeld	7	-22,2	200	-11,1	33,3	1,6	1,5
554 044	Reken	10	-9,1	279	-13,6	35,8	1,7	1,6
554 048	Rhede, Stadt	5	–	83	-1,2	42,7	1,5	1,2
554 052	Schöppingen	8	–	249	-2,0	28,1	2,3	3,2
554 056	Stadtlohn, Stadt	3	–	55	+12,2	37,6	2,3	1,3
554 060	Südlohn	3	–	159	+3,2	48,0	2,1	2,4
554 064	Velen, Stadt	8	–	412	+0,2	33,2	2,3	3,5
554 068	Vreden, Stadt	6	-14,3	163	-26,2	36,4	1,4	1,9
558 000	Kreis Coesfeld	85	-6,6	3 890	-2,4	29,7	2,1	2,4
558 004	Ascheberg	7	–	361	-0,6	32,9	1,7	1,7
558 008	Billerbeck, Stadt	6	–	362	+11,7	51,9	2,5	2,4
558 012	Coesfeld, Stadt	9	-10,0	328	-11,4	38,2	1,9	1,4
558 016	Dülmen, Stadt	13	–	424	–	40,8	2,4	2,9
558 020	Havixbeck	8	–	222	-0,4	43,2	4,4	2,4
558 024	Lüdinghausen, Stadt	9	-10,0	156	-7,1	34,4	1,8	2,4
558 028	Nordkirchen	4	-20,0	1 044	-1,2	8,7	1,4	1,1
558 032	Nottuln	11	-8,3	460	-4,4	33,4	2,3	3,7
558 036	Olfen, Stadt	4	-20,0	56	-26,3	34,2	1,5	1,6
558 040	Rosendahl	3	–	83	–	10,8	2,6	1,0
558 044	Senden	11	-8,3	394	-5,5	33,1	1,7	2,1
562 000	Kreis Recklinghausen	94	-3,1	4 595	-2,6	40,7	2,1	2,1
562 004	Castrop-Rauxel, Stadt	8	-11,1	469	-7,7	37,0	1,6	1,9
562 008	Datteln, Stadt	11	–	361	–	44,6	2,5	4,4
562 012	Dorsten, Stadt	20	–	574	-1,9	42,5	2,2	3,3
562 014	Gladbeck, Stadt	6	–	457	+0,4	59,1	2,2	1,9
562 016	Haltern am See, Stadt	20	-4,8	948	-3,1	43,9	2,3	1,5
562 020	Herten, Stadt	4	–	216	–	43,4	1,5	1,4
562 024	Marl, Stadt	9	-10,0	430	-8,9	44,5	2,0	1,6
562 028	Oer-Erkenschwick, Stadt	5	–	480	–	13,1	2,1	1,9
562 032	Recklinghausen, Stadt	8	–	574	-0,3	37,8	1,6	1,8
562 036	Waltrop, Stadt	3	–	86	–	46,6	1,9	3,2
566 000	Kreis Steinfurt	182	+4,6	5 490	+5,5	42,8	2,7	3,3
566 004	Altenberge	4	–	192	–	43,4	1,7	2,1
566 008	Emsdetten, Stadt	11	–	412	-1,7	29,3	1,8	2,9
566 012	Greven, Stadt	11	-8,3	310	-14,6	37,7	1,8	2,0
566 016	Hörstel, Stadt	17	–	387	-2,3	38,4	3,0	3,7
566 020	Hopsten	3	+200,0	45	+350,0	.	.	.
566 024	Horstmar, Stadt	3	–	55	–	38,9	2,4	3,3
566 028	Ibbenbüren, Stadt	15	+7,1	457	+3,9	43,4	1,9	4,2
566 032	Ladbergen	9	+12,5	183	+1,7	43,2	1,8	1,2
566 036	Laer	3	–	76	–	31,4	2,2	2,7
566 040	Lengerich, Stadt	9	+12,5	170	+8,3	33,9	2,3	3,7
566 044	Lienen	7	–	125	–	42,2	3,9	5,4
566 048	Lotte	1	–	14	–	.	.	.
566 052	Metelen	3	–	87	–	52,7	4,9	–
566 056	Mettingen	8	–	229	+6,0	64,3	5,0	3,6
566 060	Neuenkirchen	3	–	96	–	62,6	5,7	47,9
566 064	Nordwalde	3	–	172	–	35,1	2,8	11,0
566 068	Ochtrup, Stadt	5	–	102	–	36,2	1,7	1,3
566 072	Recke	5	–	129	-5,8	34,8	3,4	3,3
566 076	Rheine, Stadt	20	+11,1	825	+34,1	45,6	2,5	1,9
566 080	Saerbeck	6	–	218	-3,5	35,0	3,5	1,2
566 084	Steinfurt, Stadt	9	+12,5	240	+6,2	32,2	2,2	3,0
566 088	Tecklenburg, Stadt	19	+5,6	793	+9,1	52,9	3,2	3,3
566 092	Westerkappeln	3	–	49	–	65,2	2,9	2,3
566 096	Wettringen	5	–	124	–	39,1	3,7	5,4

Anmerkungen Seite 9

Noch: 2.1 Kapazität und Leistung der Beherbergungsstätten nach Verwaltungsbezirken

August 2016

Amtliche Schlüsselnummer	Verwaltungsbezirk	Ankünfte				Übernachtungen			
		aller Gäste	Veränderung ¹⁾	ausländischer Gäste	Veränderung ¹⁾	aller Gäste	Veränderung ¹⁾	ausländischer Gäste	Veränderung ¹⁾
554 000	Kreis Borken	34 957	-1,7	5 182	+20,7	71 596	+2,7	11 192	+28,6
554 004	Ahaus, Stadt	3 129	+5,3	388	+12,1	6 499	-9,9	775	+6,6
554 008	Bocholt, Stadt	3 971	-14,8	789	+16,2	8 065	-8,0	1 924	+24,5
554 012	Borken, Stadt	3 718	-19,4	279	+21,3	9 109	-14,8	737	-7,6
554 016	Gescher, Stadt
554 020	Gronau (Westf.), Stadt	6 620	+11,4	1 417	+22,6	15 926	+31,6	3 553	+60,1
554 024	Heek
554 028	Heiden	305	-21,4	42	+425,0	1 504	+17,0	164	x
554 032	Isselburg, Stadt	1 127	+21,8	369	+64,0	1 591	+28,3	554	+72,6
554 036	Legden	3 854	-1,1	804	+34,4	7 224	+0,6	1 138	+54,6
554 040	Raesfeld	1 284	-19,3	66	+8,2	2 067	-15,5	98	+4,3
554 044	Reken	2 212	-10,3	169	+26,1	3 814	-12,3	272	-26,5
554 048	Rhede, Stadt	930	+42,2	184	+80,4	1 398	+29,9	217	+34,8
554 052	Schöppingen	947	+6,4	47	-21,7	2 169	+9,3	151	-12,2
554 056	Stadtlohn, Stadt	279	-15,2	10	-9,1	641	+9,9	13	+8,3
554 060	Südlohn	1 126	-13,9	123	-24,1	2 366	+18,2	291	+11,9
554 064	Velen, Stadt	2 036	-9,3	237	-12,2	4 704	-1,9	833	-4,6
554 068	Vreden, Stadt	1 334	+3,3	181	+30,2	1 921	-0,1	346	+63,2
558 000	Kreis Coesfeld	18 489	-4,5	1 628	+10,6	38 509	+2,7	3 837	+19,1
558 004	Ascheberg	2 147	-7,0	232	-5,3	3 677	-14,6	401	-18,7
558 008	Billerbeck, Stadt	2 418	+25,4	281	+46,4	6 141	+23,0	686	-9,0
558 012	Coesfeld, Stadt	2 153	-33,8	215	-17,6	4 012	-17,8	307	-27,6
558 016	Dülmen, Stadt	2 394	+13,1	353	+51,5	5 796	+48,3	1 038	+128,1
558 020	Havixbeck	681	+5,4	56	+33,3	2 974	+16,9	136	+74,4
558 024	Lüdinghausen, Stadt	1 378	-12,3	35	-7,9	2 521	-11,9	85	+84,8
558 028	Nordkirchen	2 000	-9,4	7	-	2 822	-20,7	8	+14,3
558 032	Nottuln	2 032	-7,3	174	+3,6	4 761	+8,9	641	+105,4
558 036	Olfen, Stadt	419	-13,6	37	-37,3	629	-31,0	58	-40,8
558 040	Rosendahl	311	-1,9	23	-45,2	817	+6,4	23	-45,2
558 044	Senden	2 556	+9,1	215	+16,2	4 359	-0,5	454	-11,3
562 000	Kreis Recklinghausen	31 441	-16,7	4 607	-33,5	64 742	-14,1	9 478	-27,5
562 004	Castrop-Rauxel, Stadt	3 292	+22,1	323	+21,4	5 374	-16,7	624	+4,3
562 008	Datteln, Stadt	2 710	-4,0	112	-31,7	6 709	-2,3	496	+4,0
562 012	Dorsten, Stadt	3 548	+20,6	707	+93,7	7 903	+30,5	2 366	+89,6
562 014	Gladbeck, Stadt	3 817	-51,4	844	-78,3	8 480	-35,8	1 638	-75,0
562 016	Haltern am See, Stadt	7 464	-19,6	473	+29,9	17 465	-11,8	728	+5,4
562 020	Herten, Stadt	1 934	+2,1	370	+27,6	2 909	-1,0	531	+13,7
562 024	Marl, Stadt	2 909	-16,9	654	-4,0	5 931	-6,3	1 037	-6,0
562 028	Oer-Erkenschwick, Stadt	975	-40,1	68	+161,5	2 007	-59,5	130	+195,5
562 032	Recklinghausen, Stadt	4 135	-6,5	1 006	+18,9	6 722	-11,9	1 770	-2,5
562 036	Waltrop, Stadt	657	-8,5	50	+13,6	1 242	+7,2	158	+88,1
566 000	Kreis Steinfurt	37 409	+2,2	4 742	-2,8	99 986	+10,3	15 421	+7,0
566 004	Altenberge	1 539	+14,9	249	+15,8	2 614	+17,5	526	+16,6
566 008	Emsdetten, Stadt	2 073	+0,8	72	+16,1	3 743	-3,8	209	+71,3
566 012	Greven, Stadt	3 147	-29,2	345	-36,8	5 751	-13,3	702	-8,0
566 016	Hörstel, Stadt	4 752	+8,1	668	+37,2	14 449	+1,9	2 457	+38,6
566 020	Hopsten
566 024	Horstmar, Stadt	277	+0,4	30	-3,2	663	-19,4	98	+3,2
566 028	Ibbenbüren, Stadt	3 269	+14,9	358	-6,5	6 342	+26,7	1 488	+50,6
566 032	Ladbergen	1 871	+18,6	282	-6,3	3 422	+41,3	327	-27,3
566 036	Laer	338	+18,6	18	-14,3	739	+14,9	48	+128,6
566 040	Lengerich, Stadt	1 184	+20,6	130	+27,5	2 735	+17,2	486	+35,4
566 044	Lienen	599	-3,7	248	+0,4	2 352	-9,1	1 332	-14,2
566 048	Lotte
566 052	Metelen	289	-19,7	-	-	1 420	+25,1	-	-
566 056	Mettingen	1 173	+12,1	307	+1,7	5 818	+5,2	1 116	+3,6
566 060	Neuenkirchen	262	-41,9	8	-72,4	1 504	+15,4	383	+71,0
566 064	Nordwalde	674	-29,3	39	-11,4	1 872	-17,6	429	+62,5
566 068	Ochtrup, Stadt	657	+5,8	101	+32,9	1 145	+18,0	127	+21,0
566 072	Recke	406	-4,7	34	-46,9	1 392	+30,6	113	+34,5
566 076	Rheine, Stadt	4 718	+20,4	579	+34,7	11 664	+79,9	1 093	+33,9
566 080	Saerbeck	684	-32,0	53	-20,9	2 362	+5,6	66	-27,5
566 084	Steinfurt, Stadt	1 058	-6,6	50	-13,8	2 370	+21,2	148	-10,3
566 088	Tecklenburg, Stadt	5 686	-3,9	908	-28,4	18 040	-11,8	2 965	-34,6
566 092	Westerkappeln	345	-11,8	35	+6,1	990	-20,7	79	-28,2
566 096	Wettringen	2 124	+42,6	214	+109,8	7 848	+58,4	1 160	+264,8

Noch: 2.1 Kapazität und Leistung der Beherbergungsstätten nach Verwaltungsbezirken

August 2016

Amtliche Schlüsselnummer	Verwaltungsbezirk	Betriebe		Betten			Mittlere Aufenthaltsdauer ³⁾	
		geöffnete	Veränderung ¹⁾	angebotene	Veränderung ¹⁾	mittlere Auslastung ²⁾	aller Gäste	ausländischer Gäste
570 000	Kreis Warendorf	89	+3,5	3 153	+4,6	39,5	2,4	2,9
570 004	Ahlen, Stadt	7	-12,5	283	-7,2	30,3	2,0	2,4
570 008	Beckum, Stadt	8	-	247	-1,2	30,0	2,2	3,0
570 012	Beelen	3	+50,0	62	+129,6	27,9	2,1	4,6
570 016	Drensteinfurt, Stadt	5	+25,0	104	+22,4	23,4	1,5	1,7
570 020	Ennigerloh, Stadt	6	+20,0	176	+40,8	43,3	2,5	3,2
570 024	Everswinkel	5	-	144	-	35,3	3,4	1,8
570 028	Oelde, Stadt	10	-	390	-0,5	21,7	1,8	2,2
570 032	Ostbevern	6	-	310	-	43,3	1,5	1,1
570 036	Sassenberg, Stadt	6	-	89	-	38,6	3,5	5,9
570 040	Sendenhorst, Stadt	7	-	244	-	61,6	3,6	2,7
570 044	Telgte, Stadt	7	-	305	-5,6	71,1	3,3	1,8
570 048	Wadersloh	5	+25,0	103	+51,5	33,4	2,6	9,9
570 052	Warendorf, Stadt	14	-	696	+6,9	36,3	2,2	2,3
500 000	Reg.-Bez. Münster	699	-1,3	33 193	-1,2	40,2	2,2	2,3
711 000	Kreisfreie Stadt Bielefeld	58	-1,7	4 089	+11,2	41,9	2,1	2,2
754 000	Kreis Gütersloh	111	+3,7	4 348	-0,6	36,4	2,3	3,3
754 004	Borgholzhausen, Stadt	3	-	67	-18,3	.	.	.
754 008	Gütersloh, Stadt	22	-4,3	1 147	+0,9	36,2	2,4	2,9
754 012	Halle (Westf.), Stadt	8	-	489	+0,2	43,4	2,0	2,7
754 016	Harsewinkel, Stadt	8	-	458	-9,5	38,3	2,2	3,2
754 020	Herzebrock-Clarholz	3	-	96	-1,0	22,5	1,9	2,3
754 024	Langenberg	2	-	41	-	.	.	.
754 028	Rheda-Wiedenbrück, Stadt	17	+6,3	602	-1,6	32,8	1,6	1,6
754 032	Rietberg, Stadt	8	+33,3	306	+24,4	40,2	1,9	2,1
754 036	Schloß Holte-Stukenbrock, Stadt	17	+21,4	452	+9,2	34,8	2,8	5,0
754 040	Steinhagen	4	-	133	-	31,2	2,6	3,6
754 044	Verl, Stadt	8	-	210	-4,1	43,1	3,8	12,3
754 048	Versmold, Stadt	6	-14,3	154	-25,2	31,4	3,8	4,4
754 052	Werther (Westf.), Stadt	5	-	193	-	34,4	1,7	2,0
758 000	Kreis Herford	56	+3,7	2 488	+1,2	40,5	4,0	2,4
758 004	Bünde, Stadt	7	+16,7	231	+31,3	40,5	2,4	2,0
758 008	Enger, Stadt	-	-	-	-	-	-	-
758 012	Herford, Stadt	14	+16,7	468	+1,1	27,9	1,8	2,3
758 016	Hiddenhausen	4	-20,0	223	+6,2	27,4	1,7	1,9
758 020	Kirchlengern	1	-	17	-	.	.	.
758 024	Löhne, Stadt	7	-	377	-2,6	80,2	14,9	2,5
758 028	Rödinghausen	5	-16,7	158	-44,8	.	.	.
758 032	Spenge, Stadt	3	+50,0	176	+131,6	43,2	4,6	2,0
758 036	Vlotho, Stadt	15	-	838	-0,7	34,8	5,5	2,8
762 000	Kreis Höxter	140	+2,9	6 383	-	51,5	4,4	4,3
762 004	Bad Driburg, Stadt	40	-	2 838	-0,8	69,3	8,4	2,8
762 008	Beverungen, Stadt	20	+17,6	555	+13,0	40,4	2,3	2,6
762 012	Borgentreich, Stadt	3	+200,0	55	+71,9	26,3	4,6	15,0
762 016	Brakel, Stadt	11	-8,3	384	-13,1	30,0	3,2	13,8
762 020	Höxter, Stadt	23	-4,2	910	-5,6	44,4	2,5	2,7
762 024	Marienmünster, Stadt	7	-	166	+16,1	32,2	3,7	7,5
762 028	Nieheim, Stadt	10	-9,1	529	-8,2	35,0	5,0	13,4
762 032	Steinheim, Stadt	5	+25,0	133	+24,3	28,6	2,0	3,0
762 036	Warburg, Stadt	17	-	593	+5,7	36,1	2,9	2,2
762 040	Willebadessen, Stadt	4	+33,3	220	+5,3	27,3	3,3	4,2
766 000	Kreis Lippe	193	-6,8	9 470	-2,4	52,4	4,3	3,4
766 004	Augustdorf	2	-33,3	56	-38,5	.	.	.
766 008	Bad Salzuflen, Stadt	54	-1,8	4 202	+6,6	64,5	6,5	2,3
766 012	Barntrop, Stadt	2	-	16	+33,3	.	.	.
766 016	Blomberg, Stadt	4	-20,0	163	-53,0	44,1	2,0	1,8
766 020	Detmold, Stadt	22	-12,0	764	-5,7	40,9	1,9	2,2
766 024	Dörentrup	7	-	226	-	30,0	3,1	2,6
766 028	Extertal	7	-	219	-	53,7	4,6	4,9
766 032	Horn-Bad Meinberg, Stadt	36	-7,7	2 224	-2,8	51,8	4,6	2,8

Anmerkungen Seite 9

Noch: 2.1 Kapazität und Leistung der Beherbergungsstätten nach Verwaltungsbezirken

August 2016

Amtliche Schlüsselnummer	Verwaltungsbezirk	Ankünfte				Übernachtungen			
		aller Gäste	Veränderung ¹⁾	ausländischer Gäste	Veränderung ¹⁾	aller Gäste	Veränderung ¹⁾	ausländischer Gäste	Veränderung ¹⁾
570 000	Kreis Warendorf	17 484	+9,9	1 802	+6,6	42 294	+4,4	5 168	-12,2
570 004	Ahlen, Stadt	1 335	+1,2	176	+23,9	2 659	-4,9	421	-8,1
570 008	Beckum, Stadt	1 067	+11,3	200	-7,4	2 295	+22,3	592	+30,7
570 012	Beelen	258	+155,4	14	+16,7	537	+181,2	65	+109,7
570 016	Drensteinfurt, Stadt	518	-0,2	80	+45,5	755	-3,5	137	+52,2
570 020	Ennigerloh, Stadt	960	+102,1	90	x	2 361	+86,9	292	+430,9
570 024	Everswinkel	464	+26,1	28	+7,7	1 578	+42,5	50	-15,3
570 028	Oelde, Stadt	1 268	-7,2	197	-19,3	2 279	-27,3	439	-64,8
570 032	Ostbevern	2 814	+28,7	299	+100,7	4 160	+39,6	330	+39,2
570 036	Sassenberg, Stadt	1 578	-1,5	322	-17,2	5 541	-13,7	1 898	-19,1
570 040	Sendenhorst, Stadt	1 277	+18,2	89	-11,0	4 660	+11,5	238	+5,8
570 044	Telgte, Stadt	2 023	-8,7	128	-28,9	6 727	-5,7	236	-24,6
570 048	Wadersloh	416	+166,7	8	+300,0	1 068	+107,0	79	+132,4
570 052	Warendorf, Stadt	3 506	-1,7	171	+3,6	7 674	-5,7	391	+15,7
500 000	Reg.-Bez. Münster	209 620	-4,9	27 867	-5,7	467 338	-2,3	63 909	-1,8
711 000	Kreisfreie Stadt Bielefeld	25 799	+2,9	5 297	+27,5	53 385	+7,1	11 587	+18,9
754 000	Kreis Gütersloh	24 636	-2,4	3 595	+25,5	56 987	+4,3	11 806	+48,4
754 004	Borgholzhausen, Stadt
754 008	Gütersloh, Stadt	5 389	-2,6	1 347	+30,3	12 888	+13,2	3 839	+66,2
754 012	Halle (Westf.), Stadt	3 229	-8,9	429	+59,5	6 586	-8,1	1 141	+58,5
754 016	Harsewinkel, Stadt	2 445	+19,4	464	+110,0	5 414	+6,0	1 468	+184,5
754 020	Herzebrock-Clarholz	347	+10,9	63	+3,3	670	+14,1	143	-20,1
754 024	Langenberg
754 028	Rheda-Wiedenbrück, Stadt	4 059	+5,8	384	+15,7	6 308	-4,6	626	+21,1
754 032	Rietberg, Stadt	1 994	+12,5	119	+32,2	3 818	+14,2	246	+47,3
754 036	Schloß Holte-Stukenbrock, Stadt	2 632	-13,4	427	+15,7	7 275	+7,6	2 149	+72,9
754 040	Steinhagen	493	-31,0	14	-33,3	1 288	-24,1	50	-53,3
754 044	Verl, Stadt	739	-10,4	127	-54,0	2 809	+11,3	1 558	-1,6
754 048	Versmold, Stadt	1 891	-17,0	65	-13,3	7 179	+0,5	288	-25,0
754 052	Werther (Westf.), Stadt	1 066	-7,9	143	+33,6	1 791	-1,7	282	+34,9
758 000	Kreis Herford	8 410	-1,4	746	+0,9	33 819	-1,3	1 810	-8,9
758 004	Bünde, Stadt	1 183	+37,7	100	-	2 897	+42,6	196	+4,3
758 008	Enger, Stadt	-	-	-	-	-	-	-	-
758 012	Herford, Stadt	2 454	+19,9	299	+16,3	4 427	+19,9	675	+17,6
758 016	Hiddenhausen	1 093	+0,4	46	-61,3	1 894	-14,6	88	-58,1
758 020	Kirchlengern
758 024	Löhne, Stadt	631	+6,8	34	+9,7	9 417	-0,9	85	+57,4
758 028	Rödinghausen
758 032	Spenge, Stadt	512	+79,0	1	-95,2	2 357	+26,1	2	-92,3
758 036	Vlotho, Stadt	2 026	-17,9	233	+24,6	11 200	-8,0	651	-12,6
762 000	Kreis Höxter	24 793	-10,4	2 110	+0,2	109 764	-4,2	8 988	+4,6
762 004	Bad Driburg, Stadt	7 160	-7,4	272	-23,6	60 431	-1,8	764	-8,3
762 008	Beverungen, Stadt	3 854	-1,2	373	+32,7	9 013	+6,4	978	+19,3
762 012	Borgentreich, Stadt	97	+27,6	1	-75,0	448	-1,3	15	-31,8
762 016	Brakel, Stadt	1 172	-8,9	58	-63,3	3 733	-0,8	799	-31,1
762 020	Höxter, Stadt	6 526	-17,2	529	+12,3	16 126	-16,4	1 424	+45,2
762 024	Marienmünster, Stadt	450	-1,7	65	+25,0	1 656	+25,0	488	+49,2
762 028	Nieheim, Stadt	1 238	-23,2	222	-7,5	6 184	-17,7	2 973	+16,7
762 032	Steinheim, Stadt	591	+24,9	26	+116,7	1 178	+3,4	77	+220,8
762 036	Warburg, Stadt	3 138	-15,3	447	+21,1	9 135	-2,2	984	-10,1
762 040	Willebadessen, Stadt	567	+5,2	117	-27,8	1 860	+8,3	486	-37,9
766 000	Kreis Lippe	40 769	-0,8	5 119	+8,8	176 471	+4,8	17 369	+7,6
766 004	Augustdorf
766 008	Bad Salzuflen, Stadt	13 165	+4,7	1 665	+18,5	85 322	+19,1	3 855	+8,2
766 012	Barntrup, Stadt
766 016	Blomberg, Stadt	1 132	-23,4	173	+10,9	2 228	-54,0	314	-3,1
766 020	Detmold, Stadt	5 429	-6,6	814	+2,8	10 444	-7,5	1 791	-10,1
766 024	Dörentrup	674	-0,6	18	-18,2	2 102	-	47	-20,3
766 028	Extertal	1 106	-13,9	199	+126,1	5 109	-10,8	982	+70,5
766 032	Horn-Bad Meinberg, Stadt	7 961	-2,0	951	+67,1	36 561	-1,2	2 688	+15,8

Anmerkungen Seite 9

Noch: 2.1 Kapazität und Leistung der Beherbergungsstätten nach Verwaltungsbezirken

August 2016

Amtliche Schlüsselnummer	Verwaltungsbezirk	Betriebe		Betten			Mittlere Aufenthaltsdauer ³⁾	
		geöffnete	Veränderung ¹⁾	angebotene	Veränderung ¹⁾	mittlere Auslastung ²⁾	aller Gäste	ausländischer Gäste
	Noch: Kreis Lippe							
766 036	Kalletal	10	+11,1	239	+7,7	22,6	3,2	4,9
766 040	Lage, Stadt	8	-20,0	199	-30,4	36,7	3,3	4,7
766 044	Lemgo, Stadt	10	-16,7	325	-16,7	30,3	2,1	3,2
766 048	Leopoldshöhe	3	-25,0	47	-30,9	27,7	2,0	4,7
766 052	Lügde, Stadt	11	-	293	-1,3	24,3	2,1	2,8
766 056	Oerlinghausen, Stadt	5	-	169	-	42,2	2,3	3,9
766 060	Schieder-Schwalenberg, Stadt	12	-	328	+0,3	38,6	2,9	3,6
766 064	Schlangen	-	-100,0	-	-100,0	-	-	-
770 000	Kreis Minden-Lübbecke	111	-2,6	6 671	-5,8	59,3	4,8	2,3
770 004	Bad Oeynhausen, Stadt	27	-	3 463	-6,3	72,6	8,4	2,8
770 008	Espelkamp, Stadt	6	-	191	+2,1	27,3	2,1	2,1
770 012	Hille	4	-	147	-0,7	42,9	3,2	3,6
770 016	Hüllhorst	3	-	86	-	.	.	.
770 020	Lübbecke, Stadt	3	-	94	+23,7	.	.	.
770 024	Minden, Stadt	16	-5,9	728	+0,6	40,0	1,6	1,6
770 028	Petershagen, Stadt	15	-6,3	642	-1,8	49,1	3,7	2,7
770 032	Porta Westfalica, Stadt	11	-15,4	286	-44,0	31,0	2,0	2,2
770 036	Preußisch-Oldendorf, Stadt	13	+8,3	675	+4,5	69,9	7,8	2,8
770 040	Rahden, Stadt	5	-	165	+1,9	27,3	1,9	1,9
770 044	Stemwede	8	-	194	+0,5	33,3	2,3	3,9
774 000	Kreis Paderborn	108	-6,1	5 533	-4,1	50,3	3,0	2,6
774 004	Altenbeken	2	-	34	+9,7	.	.	.
774 008	Bad Lippspringe, Stadt	18	-5,3	1 344	-2,3	75,2	5,5	3,8
774 012	Borchen	7	-12,5	266	-16,1	54,1	5,3	4,6
774 016	Büren, Stadt	13	-7,1	519	-4,4	35,7	2,3	3,4
774 020	Delbrück, Stadt	9	-	279	-	38,8	2,1	1,7
774 024	Hövelhof	9	-10,0	257	-8,9	34,3	2,1	4,2
774 028	Lichtenau, Stadt	6	-	139	+5,3	.	.	.
774 032	Paderborn, Stadt	29	-	2 068	+0,4	39,7	1,8	2,0
774 036	Salzkotten, Stadt	3	-	92	-	29,1	1,9	2,0
774 040	Bad Wünnenberg, Stadt	12	-20,0	535	-18,6	71,6	5,4	3,5
700 000	Reg.-Bez. Detmold	777	-1,9	38 982	-1,2	49,5	3,6	2,9
	Kreisfreie Städte							
911 000	Bochum	40	-2,4	3 992	+0,1	44,2	1,8	2,0
913 000	Dortmund	65	-1,5	7 103	+3,0	43,4	1,8	1,7
914 000	Hagen	25	-	1 493	-1,6	48,6	3,2	2,2
915 000	Hamm	25	-	1 289	-0,7	32,6	1,4	1,5
916 000	Herne	12	-7,7	591	-0,7	28,1	2,0	3,1
954 000	Ennepe-Ruhr-Kreis	66	-2,9	3 261	-3,7	46,9	2,8	2,0
954 004	Breckerfeld, Stadt	4	-	193	-1,0	25,3	2,1	1,8
954 008	Ennepetal, Stadt	4	-	250	-0,4	78,8	9,1	1,8
954 012	Gevelsberg, Stadt	3	-	107	-1,8	50,9	1,7	2,1
954 016	Hattingen, Stadt	21	-	1 039	-4,9	55,7	3,6	3,0
954 020	Herdecke, Stadt	4	-20,0	383	-5,0	39,9	1,5	1,3
954 024	Schwelm, Stadt	7	-	325	-7,9	37,2	1,9	1,4
954 028	Sprockhövel, Stadt	7	-	358	+0,3	46,9	2,9	1,8
954 032	Wetter (Ruhr), Stadt	6	-14,3	193	-7,7	36,5	2,1	1,4
954 036	Witten, Stadt	10	-	413	-0,7	32,1	1,9	2,5
958 000	Hochsauerlandkreis	475	-1,2	25 847	+0,9	51,7	3,6	4,2
958 004	Arnsberg, Stadt	25	-	1 328	-0,8	33,5	2,2	2,0
958 008	Bestwig	18	-5,3	936	-0,6	46,7	3,5	5,0
958 012	Brilon, Stadt	30	+3,4	1 263	+1,0	33,0	3,7	4,0
958 016	Eslohe (Sauerland)	24	-	1 000	+0,1	52,0	3,6	4,8
958 020	Hallenberg, Stadt	11	-8,3	499	-2,9	50,8	2,5	3,0
958 024	Marsberg, Stadt	12	-	271	+3,8	37,8	3,6	2,6
958 028	Medebach, Stadt	22	-12,0	3 887	-1,3	71,7	4,8	5,3
958 032	Meschede, Stadt	27	-3,6	1 117	+1,7	50,7	2,8	4,1
958 036	Olsberg, Stadt	41	-4,7	1 258	-1,6	50,2	3,0	3,3
958 040	Schmallenberg, Stadt	107	-1,8	4 388	+0,5	60,5	4,5	3,6
958 044	Sundern (Sauerland), Stadt	34	-	1 465	-1,3	51,4	2,6	2,9
958 048	Winterberg, Stadt	124	+2,5	8 435	+3,7	44,9	3,6	4,1

Anmerkungen Seite 9

Noch: 2.1 Kapazität und Leistung der Beherbergungsstätten nach Verwaltungsbezirken

August 2016

Amtliche Schlüsselnummer	Verwaltungsbezirk	Ankünfte				Übernachtungen			
		aller Gäste	Veränderung ¹⁾	ausländischer Gäste	Veränderung ¹⁾	aller Gäste	Veränderung ¹⁾	ausländischer Gäste	Veränderung ¹⁾
	Noch: Kreis Lippe								
766 036	Kalletal	4 318	+19,2	112	-20,6	13 944	-3,0	545	-26,2
766 040	Lage, Stadt	677	-35,6	22	-15,4	2 263	-29,1	103	+171,1
766 044	Lemgo, Stadt	1 660	-15,4	208	-19,7	3 450	-21,4	662	+1,2
766 048	Leopoldshöhe	200	-19,7	3	x	403	-20,5	14	x
766 052	Lügde, Stadt	1 098	-3,3	80	-12,1	2 279	-0,2	221	-1,8
766 056	Oerlinghausen, Stadt	968	+34,6	44	-85,4	2 210	+23,6	172	-65,0
766 060	Schieder-Schwalenberg, Stadt	1 640	+26,9	384	+20,8	4 711	+23,8	1 398	+45,2
766 064	Schlangen	-	-100,0	-	-	-	-100,0	-	-
770 000	Kreis Minden-Lübbecke	26 601	+2,7	2 780	-7,5	127 404	-2,5	6 348	-27,5
770 004	Bad Oeynhausen, Stadt	9 276	+0,8	490	-23,6	77 888	-5,7	1 348	-34,7
770 008	Espelkamp, Stadt	836	-8,1	67	-17,3	1 757	-2,1	141	-33,8
770 012	Hille	615	+16,7	244	+31,9	1 954	+17,9	886	+42,9
770 016	Hüllhorst
770 020	Lübbecke, Stadt
770 024	Minden, Stadt	5 740	+35,1	1 059	+33,0	9 029	+23,4	1 690	+30,2
770 028	Petershagen, Stadt	3 226	-0,6	192	+2,1	11 775	+3,5	520	-42,9
770 032	Porta Westfalica, Stadt	2 635	-32,1	229	-74,9	5 364	-39,1	510	-82,1
770 036	Preußisch-Oldendorf, Stadt	1 886	+19,2	47	+235,7	14 627	+16,8	130	-21,7
770 040	Rahden, Stadt	723	-0,4	77	+32,8	1 396	+0,5	146	+13,2
770 044	Stemwede	877	+13,6	98	+27,3	2 000	+10,9	382	+26,5
774 000	Kreis Paderborn	29 682	+1,4	4 566	+30,3	88 288	+3,3	12 037	+17,6
774 004	Altenbeken
774 008	Bad Lippspringe, Stadt	5 679	+1,4	356	-4,6	31 470	+7,0	1 335	+38,8
774 012	Borchen	844	+5,5	71	+343,8	4 463	+9,3	324	+149,2
774 016	Büren, Stadt	2 467	-17,3	179	-9,6	5 717	-3,8	606	+49,6
774 020	Delbrück, Stadt	1 516	+2,7	268	+22,9	3 184	+16,2	468	+53,4
774 024	Hövelhof	1 600	+22,7	138	-19,3	3 319	-5,6	578	-13,2
774 028	Lichtenau, Stadt
774 032	Paderborn, Stadt	14 799	+3,6	2 557	+62,6	26 848	+5,3	5 173	+42,7
774 036	Salzkotten, Stadt	430	-10,6	50	+16,3	829	+6,7	101	+27,8
774 040	Bad Wünnenberg, Stadt	2 202	+6,2	922	+13,8	11 944	-3,4	3 219	-3,7
700 000	Reg.-Bez. Detmold	180 690	-1,1	24 213	+14,9	646 118	+1,3	69 945	+10,3
	Kreisfreie Städte								
911 000	Bochum	31 064	-4,4	5 008	+24,9	54 674	-3,5	10 033	+39,1
913 000	Dortmund	54 475	-6,3	12 109	-9,4	96 723	-4,8	20 268	-7,0
914 000	Hagen	7 053	-16,4	908	+6,1	22 484	-3,7	2 009	-12,7
915 000	Hamm	9 055	-2,0	1 060	+12,5	13 017	-8,3	1 639	+9,4
916 000	Herne	2 596	-16,2	235	-9,6	5 149	-5,2	718	+8,1
954 000	Ennepe-Ruhr-Kreis	17 374	-2,2	2 022	+32,5	48 439	+4,6	4 042	+29,7
954 004	Breckerfeld, Stadt	736	+16,5	13	+333,3	1 511	+17,5	24	+118,2
954 008	Ennepetal, Stadt	701	-13,7	154	-23,8	6 386	-7,2	272	-10,5
954 012	Gevelsberg, Stadt	1 014	+38,5	49	+14,0	1 688	+6,4	105	-1,9
954 016	Hattingen, Stadt	5 515	-4,0	454	+15,2	19 839	+8,9	1 381	+33,6
954 020	Herdecke, Stadt	2 468	+7,4	281	+99,3	3 777	+12,7	377	+61,8
954 024	Schwelm, Stadt	1 975	+5,4	504	+101,6	3 743	+4,6	701	+52,1
954 028	Sprockhövel, Stadt	1 824	-19,3	198	+5,3	5 201	-5,0	364	-8,1
954 032	Wetter (Ruhr), Stadt	1 024	-11,3	84	+3,7	2 181	+14,1	117	-7,1
954 036	Witten, Stadt	2 117	-6,1	285	+27,2	4 113	+2,1	701	+57,9
958 000	Hochsauerlandkreis	118 754	+1,8	34 827	+12,4	431 466	+4,6	145 858	+14,8
958 004	Arnsberg, Stadt	6 274	+9,4	1 010	+48,1	13 776	+0,6	2 029	+15,7
958 008	Bestwig	4 141	-8,5	929	+41,6	14 576	+17,2	4 657	+65,3
958 012	Brilon, Stadt	3 762	-13,1	484	+11,8	13 963	-15,2	1 914	+22,0
958 016	Elslohe (Sauerland)	3 790	-19,3	183	-20,8	13 570	-11,7	879	-7,4
958 020	Hallenberg, Stadt	3 148	+10,7	1 190	+14,3	7 854	+4,4	3 530	+11,6
958 024	Marsberg, Stadt	1 517	+38,4	319	+55,6	5 458	+55,5	845	+5,9
958 028	Medebach, Stadt	18 886	+1,6	7 948	+20,2	89 924	+3,0	42 116	+17,9
958 032	Meschede, Stadt	8 769	+8,4	1 733	+4,9	24 321	+8,2	7 110	-2,2
958 036	Olsberg, Stadt	6 571	+1,9	1 156	-45,7	19 719	+5,6	3 791	-27,4
958 040	Schmallenberg, Stadt	18 047	-1,5	4 329	+3,7	81 926	+2,9	15 612	+10,5
958 044	Sundern (Sauerland), Stadt	10 069	-7,7	899	-19,2	26 011	-1,9	2 611	-16,9
958 048	Winterberg, Stadt	33 780	+8,8	14 647	+21,5	120 368	+10,7	60 764	+20,3

Anmerkungen Seite 9

Noch: 2.1 Kapazität und Leistung der Beherbergungsstätten nach Verwaltungsbezirken

August 2016

Amtliche Schlüsselnummer	Verwaltungsbezirk	Betriebe		Betten			Mittlere Aufenthaltsdauer ³⁾	
		geöffnete	Veränderung ¹⁾	angebotene	Veränderung ¹⁾	mittlere Auslastung ²⁾	aller Gäste	ausländischer Gäste
962 000	Märkischer Kreis	109	-2,7	4 123	+2,4	30,8	2,4	2,9
962 004	Altena, Stadt	8	—	311	-0,6	29,9	2,2	2,8
962 008	Balve, Stadt	11	+22,2	381	+19,1	28,9	2,0	3,5
962 012	Halver, Stadt	2	—	36	—	.	.	.
962 016	Hemer, Stadt	9	—	616	+34,8	26,5	7,3	1,3
962 020	Herscheid	2	—	38	—	.	.	.
962 024	Iserlohn, Stadt	13	-13,3	537	-7,6	32,5	1,7	2,0
962 028	Kierspe, Stadt	6	—	93	+2,2	24,8	2,6	—
962 032	Lüdenscheid, Stadt	12	—	654	+1,1	36,7	2,1	2,8
962 036	Meinerzhagen, Stadt	13	-13,3	606	-10,1	35,9	3,1	4,8
962 040	Menden (Sauerland), Stadt	11	—	209	—	24,2	1,8	2,3
962 044	Nachrodt-Wiblingwerde	3	—	210	-1,4	16,0	2,5	1,8
962 048	Neuenrade, Stadt	6	-14,3	151	-7,9	40,2	2,1	2,1
962 052	Plettenberg, Stadt	7	—	178	—	31,5	2,2	7,5
962 056	Schalksmühle	—	—	—	—	—	—	—
962 060	Werdohl, Stadt	6	—	103	-1,9	35,6	3,1	3,3
966 000	Kreis Olpe	116	-4,1	4 068	-6,9	40,1	2,6	2,9
966 004	Attendorf, Stadt	23	—	907	-1,3	41,3	2,2	2,6
966 008	Drolshagen, Stadt	9	-10,0	184	-4,7	31,5	3,2	3,8
966 012	Finnentrop	8	-20,0	174	-56,6	32,2	2,9	3,7
966 016	Kirchhundem	21	+5,0	646	+0,9	32,3	2,3	2,9
966 020	Lenne, Stadt	35	-2,8	1 320	-2,0	49,5	2,8	2,7
966 024	Olpe, Stadt	14	-6,7	595	-4,0	37,1	2,9	3,2
966 028	Wenden	6	-14,3	242	-2,8	25,3	1,8	2,7
970 000	Kreis Siegen-Wittgenstein	115	-2,5	4 677	-1,9	47,9	3,4	2,7
970 004	Bad Berleburg, Stadt	28	—	1 327	-4,7	63,9	9,5	3,7
970 008	Burbach	6	-14,3	291	+26,5	29,3	3,5	1,8
970 012	Erndtebrück	1	—	28	—	.	.	.
970 016	Freudenberg, Stadt	7	-22,2	181	-26,4	37,4	1,6	2,0
970 020	Hilchenbach, Stadt	16	-5,9	708	-2,5	42,5	5,3	2,6
970 024	Kreuztal, Stadt	5	—	97	+3,2	33,1	2,3	8,8
970 028	Bad Laasphe, Stadt	12	+9,1	543	+3,2	65,5	2,5	2,9
970 032	Netphen, Stadt	9	—	240	—	32,3	2,3	1,7
970 036	Neunkirchen	3	—	72	—	.	.	.
970 040	Siegen, Stadt	19	+5,6	842	+1,0	39,5	1,9	2,5
970 044	Wilnsdorf	9	-10,0	348	-7,9	31,8	1,6	1,4
974 000	Kreis Soest	157	-1,3	7 919	+0,1	56,0	4,3	2,5
974 004	Anröchte	2	—	39	—	.	.	.
974 008	Bad Sassendorf	33	—	1 997	+0,1	69,0	6,7	2,7
974 012	Ense	3	—	46	-4,2	16,3	2,0	2,5
974 016	Erwitte, Stadt	18	—	827	+2,0	69,7	6,8	2,1
974 020	Geseke, Stadt	3	+50,0	557	+7,5	.	.	.
974 024	Lippetal	5	—	42	-2,3	10,1	1,5	1,4
974 028	Lippstadt, Stadt	23	-4,2	1 212	+0,7	62,0	4,8	2,8
974 032	Möhnesee	18	—	1 267	—	66,3	4,2	2,7
974 036	Rüthen, Stadt	12	—	372	—	31,2	3,3	5,6
974 040	Soest, Stadt	12	-7,7	648	-4,4	39,4	1,6	1,8
974 044	Warstein, Stadt	15	-11,8	449	-8,0	51,2	4,5	3,0
974 048	Welter	3	—	82	+15,5	19,3	1,8	3,0
974 052	Werl, Stadt	6	+20,0	254	+5,4	47,4	1,7	2,3
974 056	Wickede (Ruhr)	4	—	127	-4,5	78,5	5,8	1,5
978 000	Kreis Unna	65	-4,4	3 381	-1,9	32,6	2,0	1,9
978 004	Bergkamen, Stadt	8	—	163	+3,2	.	.	.
978 008	Bönen	—	—	—	—	—	—	—
978 012	Fröndenberg/Ruhr, Stadt	5	-16,7	180	-17,8	37,5	1,4	1,9
978 016	Holzwickede	3	—	209	—	.	.	.
978 020	Kamen, Stadt	6	-14,3	563	-1,7	41,0	1,9	1,8
978 024	Lünen, Stadt	10	—	625	-1,7	27,3	1,7	1,6
978 028	Schwerte, Stadt	10	-9,1	443	-2,4	34,7	2,1	1,4
978 032	Selm, Stadt	4	—	412	—	18,2	3,3	3,3
978 036	Unna, Stadt	6	—	408	-0,5	28,7	1,9	2,3
978 040	Werne, Stadt	13	—	378	+0,3	44,7	2,5	2,1
900 000	Reg.-Bez. Arnsberg	1 270	-2,1	67 744	-0,1	46,8	2,9	3,1
	Nordrhein-Westfalen	5 131	-1,9	306 382	-0,5	45,8	2,4	2,3

Anmerkungen Seite 9

Noch: 2.1 Kapazität und Leistung der Beherbergungsstätten nach Verwaltungsbezirken

August 2016

Amtliche Schlüssel- nummer	Verwaltungsbezirk	Ankünfte				Übernachtungen			
		aller Gäste	Verände- rung ¹⁾	ausländischer Gäste	Verände- rung ¹⁾	aller Gäste	Verände- rung ¹⁾	ausländischer Gäste	Verände- rung ¹⁾
962 000	Märkischer Kreis	16 596	-4,8	1 708	-2,7	39 808	+4,8	4 973	+23,2
962 004	Altena, Stadt	1 340	-14,4	141	+90,5	2 881	-8,3	394	+36,8
962 008	Balve, Stadt	1 718	+16,2	65	+8,3	3 410	+32,5	228	+39,9
962 012	Halver, Stadt
962 016	Hemer, Stadt	698	+34,5	18	-53,8	5 120	-2,8	23	-50,0
962 020	Herscheid
962 024	Iserlohn, Stadt	3 244	-7,7	444	+2,8	5 408	-7,1	888	+3,4
962 028	Kierspe, Stadt	313	-16,3	-	-100,0	816	-33,9	-	-100,0
962 032	Lüdenscheid, Stadt	3 491	-3,3	686	-12,5	7 432	+22,6	1 926	+17,6
962 036	Meinerzhagen, Stadt	2 202	-2,9	95	-5,0	6 847	+15,2	456	+4,8
962 040	Menden (Sauerland), Stadt	868	-1,6	24	-7,7	1 565	+15,8	55	+66,7
962 044	Nachrodt-Wiblingwerde	424	-62,2	6	-68,4	1 039	-58,2	11	-52,2
962 048	Neuenrade, Stadt	908	-2,7	82	-11,8	1 884	+16,9	176	-12,0
962 052	Plettenberg, Stadt	838	+13,1	83	-9,8	1 870	+34,9	622	+159,2
962 056	Schalksmühle	-	-	-	-	-	-	-	-
962 060	Werdohl, Stadt	369	+31,3	43	+126,3	1 137	+38,5	142	+189,8
966 000	Kreis Olpe	27 520	-6,1	5 208	+8,6	71 795	-3,2	15 001	-2,4
966 004	Attendorn, Stadt	6 776	-10,4	1 051	+12,5	15 210	-20,1	2 764	-19,5
966 008	Drolshagen, Stadt	2 370	-17,8	402	-12,2	7 523	-12,6	1 512	-34,9
966 012	Finnentrop	636	-62,5	47	+9,3	1 871	-56,0	173	+26,3
966 016	Kirchhundem	2 874	-0,3	282	+32,4	6 468	+8,0	807	+55,5
966 020	Lennestadt, Stadt	7 322	-	2 307	+9,9	20 255	+5,5	6 235	+9,1
966 024	Olpe, Stadt	6 505	+9,3	1 026	+5,7	18 572	+22,3	3 259	+8,3
966 028	Wenden	1 037	+1,7	93	+24,0	1 896	-1,4	251	+10,1
970 000	Kreis Siegen-Wittgenstein	20 921	-1,2	4 636	-0,5	70 829	-4,5	12 593	-5,2
970 004	Bad Berleburg, Stadt	2 781	-6,2	288	+65,5	26 288	-6,0	1 068	+55,5
970 008	Burbach	762	+9,0	73	+2,8	2 646	-7,0	134	-53,6
970 012	Erndtebrück
970 016	Freudenberg, Stadt	1 290	-8,1	212	-34,2	2 097	-15,1	421	-36,0
970 020	Hilchenbach, Stadt	1 995	-13,3	196	-1,5	10 578	-1,1	502	+8,4
970 024	Kreuztal, Stadt	433	+40,1	18	-52,6	995	+41,7	158	-15,5
970 028	Bad Laasphe, Stadt	4 457	+3,9	2 499	+2,9	11 206	+5,4	7 161	-2,3
970 032	Netphen, Stadt	1 031	+14,6	170	+1,2	2 403	+25,6	287	-6,2
970 036	Neunkirchen
970 040	Siegen, Stadt	5 573	-5,1	1 020	-6,6	10 311	-8,9	2 571	-16,7
970 044	Wilnsdorf	2 150	+7,2	84	-12,5	3 433	-29,1	114	-14,9
974 000	Kreis Soest	34 525	-3,9	3 734	+6,2	147 804	+0,9	9 387	+3,4
974 004	Anröchte
974 008	Bad Sassendorf	6 544	+3,5	664	-10,1	43 902	-1,6	1 798	-13,9
974 012	Ense	116	-30,1	10	-33,3	233	-33,2	25	-49,0
974 016	Erwitte, Stadt	2 688	-12,2	59	-3,3	18 316	-3,0	123	+24,2
974 020	Geseke, Stadt
974 024	Lippetal	387	-12,6	122	-13,5	572	-9,4	168	-10,2
974 028	Lippstadt, Stadt	5 713	-5,5	991	+9,6	27 187	+4,5	2 777	+7,6
974 032	Möhnesee	6 605	-3,5	443	+59,4	27 789	+12,7	1 176	+53,1
974 036	Rüthen, Stadt	1 618	-40,4	52	+79,3	5 318	-18,7	292	+29,8
974 040	Soest, Stadt	5 115	+3,8	534	-11,4	8 008	-9,1	940	-14,0
974 044	Warstein, Stadt	1 738	-2,4	398	+7,3	7 869	+3,4	1 210	+12,1
974 048	Welver	277	+49,7	4	-42,9	490	-7,2	12	-71,4
974 052	Werl, Stadt	2 215	-8,3	241	-22,5	3 729	-4,7	560	-28,1
974 056	Wickede (Ruhr)	528	+13,1	10	-63,0	3 056	+1,4	15	-61,5
978 000	Kreis Unna	18 714	-10,8	2 326	-11,4	36 913	-7,6	4 433	-18,9
978 004	Bergkamen, Stadt
978 008	Bönen	-	-	-	-	-	-	-	-
978 012	Fröndenberg/Ruhr, Stadt	1 513	+2,0	212	+76,7	2 095	-1,0	403	+65,8
978 016	Holzwickede
978 020	Kamen, Stadt	3 841	-17,3	533	-49,1	7 149	-14,9	947	-55,2
978 024	Lünen, Stadt	3 065	-0,6	332	+23,0	5 296	-4,6	527	-2,4
978 028	Schwerte, Stadt	2 114	-31,4	85	+60,4	4 426	-11,3	118	+59,5
978 032	Selm, Stadt	1 450	-3,9	30	+7,1	4 830	-10,9	100	+156,4
978 036	Unna, Stadt	1 947	-13,2	279	+3,0	3 625	-13,2	642	-4,5
978 040	Werne, Stadt	2 179	-4,7	403	+4,1	5 489	+0,8	860	-9,7
900 000	Reg.-Bez. Arnsberg	358 647	-3,2	73 781	+6,5	1039 101	+0,6	230 954	+9,5
	Nordrhein-Westfalen	1 944 552	-4,7	455 320	-2,0	4 662 165	-1,8	1 058 033	-1,6

2.2 Kapazität und Leistung der Beherbergungsstätten nach Gemeindegruppen und Betriebsarten

August 2016

Gemeindegruppe Betriebsart	Betriebe		Betten			Mittlere Aufenthaltsdauer ³⁾	
	geöffnete	Veränderung ¹⁾	angebotene	Veränderung ¹⁾	mittlere Auslastung ²⁾	aller Gäste	ausländischer Gäste
Mineral-, Moor-, Sole- und Thermalbäder	329	-1,5	24 333	+0,9	63,3	4,6	2,2
Hotels	105	+1,9	7 968	+5,7	48,6	2,1	2,0
Gasthöfe	6	-14,3	84	-10,6	30,6	2,8	4,7
Pensionen	76	-8,4	1 962	-8,1	50,3	5,6	4,3
Hotels garnis	46	+2,2	2 693	+2,5	45,2	2,0	2,5
Erholungs-, Ferien-, Schulungsheime	12	-14,3	1 221	-9,9	41,8	4,7	7,9
Ferienhäuser, -wohnungen, -zentren	20	-	373	-2,4	44,2	10,0	11,7
Hütten, Jugendherbergen u. Ä.	7	-	606	+1,3	34,0	2,5	2,1
Vorsorge- und Reha-Kliniken	46	+4,5	9 426	+0,5	89,2	21,6	55,3
Campingplätze	11	-	.	.	.	2,1	1,6
Heilklimatische Kurorte	152	-	10 121	+1,1	45,8	3,9	4,3
Hotels	50	-	3 141	+2,5	.	.	.
Gasthöfe	16	+6,7	376	+6,5	23,4	2,7	3,0
Pensionen	27	-	527	-1,7	.	.	.
Hotels garnis	4	-	410	-0,7	31,0	2,5	2,2
Erholungs-, Ferien-, Schulungsheime	14	-6,7	910	-16,0	31,9	3,5	1,9
Ferienhäuser, -wohnungen, -zentren	25	-	3 631	+5,3	.	.	.
Hütten, Jugendherbergen u. Ä.	7	-	485	+3,0	25,1	2,3	2,1
Vorsorge- und Reha-Kliniken	3	-	641	-	93,7	25,3	-
Campingplätze	6	-	.	.	.	3,1	3,1
Kneippkurorte	154	-1,9	5 754	-2,9	43,3	3,0	3,6
Hotels	44	-4,3	1 786	-9,0	44,9	2,0	2,6
Gasthöfe	19	-	306	+1,3	29,6	2,0	2,4
Pensionen	14	-	271	+3,0	31,6	2,6	3,3
Hotels garnis	13	-	538	-0,7	49,5	2,5	1,8
Erholungs-, Ferien-, Schulungsheime	9	-	451	-0,4	45,3	3,5	5,6
Ferienhäuser, -wohnungen, -zentren	26	-7,1	823	-0,7	39,3	5,4	7,1
Hütten, Jugendherbergen u. Ä.	13	-	1 029	+0,4	28,1	2,3	2,4
Vorsorge- und Reha-Kliniken	5	-	550	-	78,2	28,0	-
Campingplätze	11	+10,0	.	.	.	3,2	3,8
Kneippheilbäder	181	-2,2	7 544	-2,0	60,3	4,4	3,3
Hotels	53	+3,9	2 748	-0,2	.	.	.
Gasthöfe	29	-6,5	653	-5,5	36,5	3,0	3,1
Pensionen	28	-3,4	436	-2,5	.	.	.
Hotels garnis	9	-	186	+1,1	32,9	1,7	2,2
Erholungs-, Ferien-, Schulungsheime	8	-	661	+4,1	46,2	3,8	7,0
Ferienhäuser, -wohnungen, -zentren	36	-7,7	1 021	-6,0	.	.	.
Hütten, Jugendherbergen u. Ä.	3	-	205	-	42,1	3,0	5,4
Vorsorge- und Reha-Kliniken	10	-	1 634	-3,8	82,6	27,7	3,9
Campingplätze	5	-	.	.	.	1,5	1,4
Heilbäder zusammen	816	-1,4	47 752	-	56,7	4,2	3,2
Hotels	252	+0,8	15 643	+2,1	50,4	2,3	2,5
Gasthöfe	70	-2,8	1 419	-1,5	31,2	2,6	3,0
Pensionen	145	-5,2	3 196	-5,5	44,2	4,5	3,4
Hotels garnis	72	+1,4	3 827	+1,6	43,7	2,1	2,4
Erholungs-, Ferien-, Schulungsheime	43	-6,5	3 243	-8,0	40,2	4,0	5,8
Ferienhäuser, -wohnungen, -zentren	107	-4,5	5 848	+1,8	48,8	6,1	6,5
Hütten, Jugendherbergen u. Ä.	30	-	2 325	+1,1	30,2	2,4	2,3
Vorsorge- und Reha-Kliniken	64	+3,2	12 251	-0,1	88,0	22,6	18,7
Campingplätze	33	+3,1	.	.	.	2,5	2,6

Anmerkungen Seite 9

Noch: 2.2 Kapazität und Leistung der Beherbergungsstätten nach Gemeindegruppen und Betriebsarten

August 2016

Gemeindegruppe Betriebsart	Ankünfte				Übernachtungen			
	aller Gäste	Verände- rung ¹⁾	aus- ländischer Gäste	Verände- rung ¹⁾	aller Gäste	Verände- rung ¹⁾	aus- ländischer Gäste	Verände- rung ¹⁾
Mineral-, Moor-, Sole- und Thermalbäder	106 954	-0,9	21 599	-2,0	488 128	+0,8	48 031	-5,4
Hotels	57 786	+2,0	14 237	-3,9	119 404	+0,7	28 007	-1,4
Gasthöfe	281	+2,9	6	-85,0	798	+25,1	28	-69,9
Pensionen	5 492	-8,4	221	+45,4	30 485	-6,2	960	+56,6
Hotels garnis	19 136	-6,0	4 821	-3,7	37 607	-12,2	11 858	-12,8
Erholungs-, Ferien-, Schulungsheime	3 304	-17,1	161	+15,0	15 413	-6,4	1 272	+21,0
Ferienhäuser, -wohnungen, -zentren	511	+0,6	135	+51,7	5 103	+3,8	1 586	-24,4
Hütten, Jugendherbergen u. Ä.	2 537	-35,7	462	+31,6	6 384	-30,1	950	-7,4
Vorsorge- und Reha-Kliniken	12 050	+14,9	15	-51,6	260 583	+5,7	829	-42,1
Campingplätze	5 857	+1,7	1 541	+8,2	12 351	-2,3	2 541	+4,2
Heilklimatische Kurorte	38 125	+4,3	14 950	+20,0	147 136	+6,5	64 096	+19,6
Hotels
Gasthöfe	1 028	+2,8	413	+3,0	2 729	-8,8	1 247	-1,7
Pensionen
Hotels garnis	1 593	-35,9	92	+17,9	3 944	-35,1	200	+12,4
Erholungs-, Ferien-, Schulungsheime	2 578	-37,1	78	-20,4	8 996	-29,0	147	-38,2
Ferienhäuser, -wohnungen, -zentren
Hütten, Jugendherbergen u. Ä.	1 624	+166,7	39	+254,5	3 781	+223,2	80	+50,9
Vorsorge- und Reha-Kliniken	737	+20,2	-	-	18 616	+5,7	-	-
Campingplätze	1 119	-2,7	374	+10,0	3 489	-9,2	1 162	+10,8
Kneippkurorte	30 452	-6,0	5 319	-24,2	90 768	-5,4	18 934	-17,5
Hotels	12 435	-4,0	2 246	-40,5	24 840	-8,0	5 849	-39,8
Gasthöfe	1 400	-1,1	97	+73,2	2 810	-3,6	230	+65,5
Pensionen	1 031	-3,7	165	-54,2	2 656	-7,1	546	-32,7
Hotels garnis	3 299	-5,2	422	-3,7	8 263	+0,1	757	-17,4
Erholungs-, Ferien-, Schulungsheime	1 813	-3,3	164	x	6 336	-5,9	925	+102,4
Ferienhäuser, -wohnungen, -zentren	1 870	-6,9	745	+7,7	10 021	+11,0	5 307	+19,9
Hütten, Jugendherbergen u. Ä.	3 836	-21,1	183	-8,5	8 951	-25,5	432	+4,9
Vorsorge- und Reha-Kliniken	477	+12,5	-	-	13 336	+3,4	-	-
Campingplätze	4 291	-0,3	1 297	-12,1	13 555	-5,1	4 888	-19,7
Kneippheilbäder	31 606	-3,0	8 594	+5,1	140 335	-0,1	27 939	+5,7
Hotels
Gasthöfe	2 464	-11,3	329	-35,7	7 278	-6,1	1 036	-33,5
Pensionen
Hotels garnis	1 142	-1,0	214	+36,3	1 897	+6,4	468	+74,6
Erholungs-, Ferien-, Schulungsheime	2 167	-6,6	1	-96,7	8 275	+4,4	7	-98,0
Ferienhäuser, -wohnungen, -zentren
Hütten, Jugendherbergen u. Ä.	899	-14,2	29	+3,6	2 675	+6,9	156	-2,5
Vorsorge- und Reha-Kliniken	1 510	+1,7	37	+2,8	41 833	-6,8	143	+22,2
Campingplätze	846	-15,8	317	-0,6	1 266	-11,8	446	-1,1
Heilbäder zusammen	207 137	-1,1	50 462	+1,5	866 367	+0,9	159 000	+3,4
Hotels	106 972	+2,0	30 908	-2,4	243 134	+1,8	77 573	-0,7
Gasthöfe	5 173	-5,3	845	-16,3	13 615	-4,8	2 541	-16,9
Pensionen	9 784	-5,7	1 150	-13,8	43 677	-5,8	3 951	-6,0
Hotels garnis	25 170	-8,4	5 549	-2,3	51 711	-12,3	13 283	-11,2
Erholungs-, Ferien-, Schulungsheime	9 862	-19,7	404	+39,8	39 020	-10,9	2 351	+11,8
Ferienhäuser, -wohnungen, -zentren	14 393	+7,9	7 312	+32,8	88 390	+13,8	47 674	+25,2
Hütten, Jugendherbergen u. Ä.	8 896	-15,0	713	+20,8	21 791	-12,2	1 618	-2,0
Vorsorge- und Reha-Kliniken	14 774	+13,5	52	-22,4	334 368	+3,9	972	-37,2
Campingplätze	12 113	-0,9	3 529	-0,8	30 661	-4,8	9 037	-9,9

Anmerkungen Seite 9

Noch: 2.2 Kapazität und Leistung der Beherbergungsstätten nach Gemeindegruppen und Betriebsarten

August 2016

Gemeindegruppe Betriebsart	Betriebe		Betten			Mittlere Aufenthaltsdauer ³⁾	
	geöffnete	Veränderung ¹⁾	angebotene	Veränderung ¹⁾	mittlere Auslastung ²⁾	aller Gäste	ausländischer Gäste
Luftkurorte	284	-2,1	11 437	-2,3	47,0	3,1	4,0
Hotels	89	-4,3	3 704	-2,9	42,0	1,9	2,1
Gasthöfe	29	-	591	-0,2	28,3	1,8	2,1
Pensionen	39	-	753	+0,1	51,5	3,1	3,0
Hotels garnis	13	-	233	+0,9	33,9	2,0	2,0
Erholungs-, Ferien-, Schulungsheime	25	-3,8	1 907	-4,2	37,9	3,1	4,4
Ferienhäuser, -wohnungen, -zentren	44	+2,3	2 204	+3,2	60,5	10,5	22,3
Hütten, Jugendherbergen u. Ä.	19	-9,5	1 372	-9,7	52,2	2,9	1,7
Vorsorge- und Reha-Kliniken	2	-	673	-	.	.	.
Campingplätze	24	-
Erholungsorte	348	-1,4	15 234	+0,3	45,4	3,0	3,4
Hotels	117	-1,7	5 040	-0,8	41,8	2,0	2,5
Gasthöfe	38	-2,6	620	+0,6	27,4	1,8	2,1
Pensionen	30	-3,2	642	+0,8	34,0	3,6	2,3
Hotels garnis	15	-	498	+8,0	42,8	1,8	2,1
Erholungs-, Ferien-, Schulungsheime	45	-2,2	3 019	+0,9	40,5	3,6	1,9
Ferienhäuser, -wohnungen, -zentren	37	+2,8	1 860	+1,7	53,0	5,8	7,1
Hütten, Jugendherbergen u. Ä.	21	-	2 808	-0,4	45,3	3,0	5,0
Vorsorge- und Reha-Kliniken	4	-	747	-	.	.	.
Campingplätze	41	-2,4
Sonstige Gemeinden	3 683	-2,0	231 959	-0,6	43,5	2,1	2,1
Hotels	1 611	-1,9	122 602	-0,3	42,7	1,7	1,9
Gasthöfe	260	-4,1	4 556	-4,5	27,7	2,1	3,0
Pensionen	153	-2,5	3 739	-3,7	43,5	3,5	4,6
Hotels garnis	846	-0,9	50 154	+1,8	44,7	1,8	2,1
Erholungs-, Ferien-, Schulungsheime	252	-3,8	25 751	-4,7	34,2	3,5	2,4
Ferienhäuser, -wohnungen, -zentren	155	-1,9	6 913	-2,1	58,0	4,9	5,4
Hütten, Jugendherbergen u. Ä.	145	-5,2	11 976	-4,6	41,8	2,5	2,3
Vorsorge- und Reha-Kliniken	43	-2,3	6 268	+6,5	87,4	26,1	36,0
Campingplätze	218	+0,5	.	.	.	3,1	3,2
Nordrhein-Westfalen	5 131	-1,9	306 382	-0,5	45,8	2,4	2,3
Hotels	2 069	-1,7	146 989	-0,1	43,5	1,8	2,0
Gasthöfe	397	-3,4	7 186	-3,1	28,4	2,1	2,7
Pensionen	367	-3,4	8 330	-3,7	43,8	3,8	4,0
Hotels garnis	946	-0,7	54 712	+1,8	44,5	1,9	2,1
Erholungs-, Ferien-, Schulungsheime	365	-3,9	33 920	-4,5	35,5	3,5	2,7
Ferienhäuser, -wohnungen, -zentren	343	-1,7	16 825	+0,3	54,5	5,8	7,1
Hütten, Jugendherbergen u. Ä.	215	-4,4	18 481	-3,7	41,6	2,6	2,5
Vorsorge- und Reha-Kliniken	113	+0,9	19 939	+1,9	87,1	23,8	27,1
Campingplätze	316	+0,3	.	.	.	3,0	3,0

Anmerkungen Seite 9

Noch: 2.2 Kapazität und Leistung der Beherbergungsstätten nach Gemeindegruppen und Betriebsarten

August 2016

Gemeindegruppe Betriebsart	Ankünfte				Übernachtungen			
	aller Gäste	Verände- rung ¹⁾	aus- ländischer Gäste	Verände- rung ¹⁾	aller Gäste	Verände- rung ¹⁾	aus- ländischer Gäste	Verände- rung ¹⁾
Luftkurorte	61 153	-7,5	12 428	-2,6	188 078	-0,2	50 218	+0,1
Hotels	25 308	-0,1	7 061	-2,5	48 166	-1,6	15 019	-9,2
Gasthöfe	2 898	+0,2	636	-10,9	5 188	-6,5	1 304	-10,9
Pensionen	3 835	-11,5	310	-22,3	12 028	-3,3	934	-41,8
Hotels garnis	1 237	-16,9	358	-25,7	2 419	-11,2	708	-20,4
Erholungs-, Ferien-, Schulungsheime	6 166	-30,1	78	-38,1	18 996	-22,4	340	-42,6
Ferienhäuser, -wohnungen, -zentren	3 950	+11,1	1 154	+15,4	41 305	+8,9	25 741	+10,7
Hütten, Jugendherbergen u. Ä.	7 493	-19,3	201	-8,2	21 869	-6,6	336	+19,1
Vorsorge- und Reha-Kliniken
Campingplätze
Erholungsorte	85 872	-5,0	16 346	+8,0	260 215	+4,5	56 230	+11,2
Hotels	32 211	-2,0	7 273	+3,0	64 963	+1,3	18 051	+2,0
Gasthöfe	2 831	+13,5	487	+30,9	5 229	+10,4	1 006	+17,1
Pensionen	1 878	+11,5	149	-9,1	6 717	+13,6	346	-21,4
Hotels garnis	3 571	-3,3	795	-1,6	6 603	-0,4	1 672	-0,6
Erholungs-, Ferien-, Schulungsheime	10 544	-21,2	671	-0,1	37 473	-6,5	1 279	-0,9
Ferienhäuser, -wohnungen, -zentren	5 281	+8,7	2 623	+3,3	30 559	+13,0	18 647	+4,6
Hütten, Jugendherbergen u. Ä.	13 132	-17,3	783	+112,8	39 456	+3,4	3 952	+140,7
Vorsorge- und Reha-Kliniken
Campingplätze
Sonstige Gemeinden	1 590 390	-5,1	376 084	-2,9	3 347 505	-3,1	792 585	-3,5
Hotels	935 357	-4,3	249 358	-3,2	1 611 875	-4,0	473 368	-4,7
Gasthöfe	18 795	-6,1	2 038	-17,8	38 857	-1,7	6 025	-7,0
Pensionen	14 182	-4,6	2 172	-2,8	50 236	+4,4	10 043	+16,3
Hotels garnis	373 947	-1,8	86 487	-5,1	690 972	-2,1	177 783	-6,0
Erholungs-, Ferien-, Schulungsheime	77 153	-12,8	4 176	+54,0	267 740	-4,9	10 222	-14,7
Ferienhäuser, -wohnungen, -zentren	25 479	+1,2	8 274	+16,6	124 215	+0,7	44 711	+12,4
Hütten, Jugendherbergen u. Ä.	60 560	-24,8	7 669	-1,3	154 423	-15,1	17 686	-4,9
Vorsorge- und Reha-Kliniken	6 502	+14,4	46	+12,2	169 742	+2,4	1 658	+2,9
Campingplätze	78 415	-4,8	15 864	-1,9	239 445	+4,6	51 089	+5,9
Nordrhein-Westfalen	1 944 552	-4,7	455 320	-2,0	4 662 165	-1,8	1 058 033	-1,6
Hotels	1 099 848	-3,6	294 600	-2,9	1 968 138	-3,1	584 011	-4,1
Gasthöfe	29 697	-3,8	4 006	-12,4	62 889	-1,9	10 876	-8,3
Pensionen	29 679	-5,0	3 781	-8,5	112 658	-0,2	15 274	+2,6
Hotels garnis	403 925	-2,3	93 189	-5,0	751 705	-2,9	193 446	-6,4
Erholungs-, Ferien-, Schulungsheime	103 725	-15,6	5 329	+40,3	363 229	-6,9	14 192	-11,1
Ferienhäuser, -wohnungen, -zentren	49 103	+4,6	19 363	+19,9	284 469	+6,9	136 773	+15,0
Hütten, Jugendherbergen u. Ä.	90 081	-22,5	9 366	+4,7	237 539	-11,5	23 592	+6,4
Vorsorge- und Reha-Kliniken	22 667	+13,6	99	-9,2	538 448	+3,5	2 680	-16,0
Campingplätze	115 827	-2,8	25 587	+0,5	343 090	+6,0	77 189	+5,9

Anmerkungen Seite 9

2.3 Kapazität und Leistung der Beherbergungsstätten nach Reisegebieten und Betriebsarten

August 2016

Reisegebiet Betriebsart	Betriebe		Betten			Mittlere Aufenthaltsdauer ³⁾	
	geöffnete	Veränderung ¹⁾	angebotene	Veränderung ¹⁾	mittlere Auslastung ²⁾	aller Gäste	ausländischer Gäste
Eifel und Region Aachen	421	-1,6	19 519	+0,1	48,6	2,7	3,1
Hotels	145	-4,0	6 747	+1,7	47,5	1,8	1,9
Gasthöfe	17	-5,6	312	+1,3	35,8	1,8	1,9
Pensionen	20	-4,8	295	-2,3	.	.	.
Hotels garnis	70	+1,4	3 490	+1,7	46,3	1,9	2,3
Erholungs-, Ferien-, Schulungsheime	45	-2,2	2 423	-6,6	35,6	3,4	3,1
Ferienhäuser, -wohnungen, -zentren	44	-	2 859	+0,8	.	.	.
Hütten, Jugendherbergen u. Ä.	30	-	2 559	+0,2	43,6	3,2	1,8
Vorsorge- und Reha-Kliniken	7	-	834	-0,2	80,4	19,4	9,9
Campingplätze	43	+2,4	.	.	.	2,7	2,5
Niederrhein	564	-2,1	28 422	+0,7	42,3	2,2	1,9
Hotels	242	-1,6	15 679	+1,5	40,6	1,7	1,8
Gasthöfe	41	-8,9	812	-9,1	34,1	1,9	2,1
Pensionen	23	-11,5	603	-7,5	36,2	2,8	1,6
Hotels garnis	102	+1,0	4 293	+2,3	38,6	1,9	2,0
Erholungs-, Ferien-, Schulungsheime	27	-3,6	2 796	-1,7	.	.	.
Ferienhäuser, -wohnungen, -zentren	39	+5,4	915	+8,9	39,4	4,2	3,6
Hütten, Jugendherbergen u. Ä.	23	-	2 219	+1,3	46,3	2,7	3,8
Vorsorge- und Reha-Kliniken	7	-22,2	1 105	-5,6	96,3	27,6	75,5
Campingplätze	60	-1,6
Münsterland	571	-1,0	25 871	-1,3	39,8	2,3	2,4
Hotels	278	-2,1	12 878	-2,0	40,7	1,7	1,9
Gasthöfe	45	-	742	-	25,5	2,0	2,0
Pensionen	43	+2,4	1 187	+1,0	43,5	4,0	5,1
Hotels garnis	47	-4,1	2 295	-0,3	44,3	1,8	2,2
Erholungs-, Ferien-, Schulungsheime	48	-	6 057	-0,7	29,7	3,4	5,7
Ferienhäuser, -wohnungen, -zentren	44	-2,2	1 001	-3,4	48,9	5,0	7,8
Hütten, Jugendherbergen u. Ä.	18	-	1 205	-0,6	47,8	2,2	1,7
Vorsorge- und Reha-Kliniken	4	-	506	-	93,5	22,3	17,0
Campingplätze	44	+4,8	.	.	.	3,3	3,5
Teutoburger Wald	777	-1,9	38 982	-1,2	49,5	3,6	2,9
Hotels	296	-1,0	15 840	+1,9	39,9	2,0	2,3
Gasthöfe	80	-2,4	1 292	-3,6	24,5	2,2	9,2
Pensionen	109	-6,0	2 721	-6,2	42,9	4,1	4,7
Hotels garnis	77	-	3 629	+1,5	36,7	1,9	2,3
Erholungs-, Ferien-, Schulungsheime	49	-5,8	3 491	-5,2	37,6	3,7	5,5
Ferienhäuser, -wohnungen, -zentren	45	-4,3	1 258	-13,7	39,6	7,7	12,6
Hütten, Jugendherbergen u. Ä.	31	-11,4	1 989	-14,9	35,6	3,0	6,3
Vorsorge- und Reha-Kliniken	40	+5,3	8 762	+1,9	86,9	22,6	x
Campingplätze	50	+8,7	.	.	.	3,3	4,3
Sauerland	857	-1,8	41 957	+0,1	49,3	3,5	3,9
Hotels	272	-0,4	13 619	+0,6	47,9	2,3	2,8
Gasthöfe	123	-3,1	2 448	-2,1	30,3	2,2	2,7
Pensionen	113	-2,6	2 297	-2,2	.	.	.
Hotels garnis	38	-	1 650	-1,0	.	.	.
Erholungs-, Ferien-, Schulungsheime	59	-3,3	5 098	-1,0	38,8	3,6	5,7
Ferienhäuser, -wohnungen, -zentren	135	-0,7	9 960	+2,5	57,6	5,3	5,7
Hütten, Jugendherbergen u. Ä.	47	-6,0	3 099	-7,7	32,7	2,8	3,6
Vorsorge- und Reha-Kliniken	23	-	3 786	+4,4	.	.	.
Campingplätze	47	-4,1
Siegerland-Wittgenstein	115	-2,5	4 677	-1,9	47,9	3,4	2,7
Hotels	47	-2,1	1 921	-3,3	46,7	2,0	2,7
Gasthöfe	17	-5,6	255	-4,5	31,3	2,3	3,3
Pensionen	13	-	194	-5,4	31,1	3,5	5,4
Hotels garnis	10	-	270	+4,2	.	.	.
Erholungs-, Ferien-, Schulungsheime	12	-	838	+10,0	22,9	2,7	10,7
Ferienhäuser, -wohnungen, -zentren	4	-20,0	66	-25,8	.	.	.
Hütten, Jugendherbergen u. Ä.	2	-	84	-	.	.	.
Vorsorge- und Reha-Kliniken	6	-	1 049	-5,8	82,8	26,1	16,0
Campingplätze	4	-	.	.	.	6,1	2,2

Anmerkungen Seite 9

Noch: 2.3 Kapazität und Leistung der Beherbergungsstätten nach Reisegebieten und Betriebsarten

August 2016

Reisegebiet Betriebsart	Ankünfte				Übernachtungen			
	aller Gäste	Verände- rung ¹⁾	aus- ländischer Gäste	Verände- rung ¹⁾	aller Gäste	Verände- rung ¹⁾	aus- ländischer Gäste	Verände- rung ¹⁾
Eifel und Region Aachen	124 624	-4,2	37 634	+2,9	336 721	-0,5	115 508	+2,3
Hotels	54 103	-0,1	20 068	+1,1	99 291	-1,6	39 112	+0,1
Gasthöfe	1 871	+13,7	559	+5,3	3 460	+19,6	1 066	+9,2
Pensionen
Hotels garnis	25 696	-6,4	6 257	-4,2	49 969	-8,8	14 404	-11,0
Erholungs-, Ferien-, Schulungsheime	7 427	-20,7	205	+6,2	24 891	-11,9	644	-45,6
Ferienhäuser, -wohnungen, -zentren
Hütten, Jugendherbergen u. Ä.	10 405	-23,8	750	+28,0	33 597	-8,0	1 352	-8,1
Vorsorge- und Reha-Kliniken	1 074	+3,6	49	+25,6	20 793	+0,3	487	+54,1
Campingplätze	17 131	+5,6	5 705	+13,6	46 515	+19,6	13 988	+14,9
Niederrhein	205 644	-1,8	48 818	+8,6	445 301	+3,1	94 708	+9,0
Hotels	117 599	+1,5	34 790	+7,0	197 006	+3,5	62 590	+6,8
Gasthöfe	4 608	-2,6	1 063	-9,1	8 588	+0,5	2 195	+0,6
Pensionen	2 429	-19,3	157	-4,8	6 760	-10,6	256	+2,8
Hotels garnis	26 813	+8,4	5 003	+20,8	51 318	+13,3	9 881	+17,7
Erholungs-, Ferien-, Schulungsheime
Ferienhäuser, -wohnungen, -zentren	2 670	+24,3	159	+21,4	11 178	+19,3	567	-15,8
Hütten, Jugendherbergen u. Ä.	11 871	-19,4	1 009	+46,9	31 838	-7,4	3 794	+53,1
Vorsorge- und Reha-Kliniken	1 196	+8,9	11	-35,3	32 990	-7,1	831	-17,9
Campingplätze
Münsterland	161 130	-2,7	19 987	+3,9	366 316	+0,6	48 198	+3,3
Hotels	93 825	-1,0	12 203	+9,2	160 509	+1,1	22 819	+3,3
Gasthöfe	2 892	-10,4	266	-0,7	5 703	-3,8	524	+1,0
Pensionen	3 959	-0,5	472	-0,4	15 991	+15,7	2 384	+38,1
Hotels garnis	17 307	-3,9	2 322	-5,0	31 018	-2,3	5 176	-0,1
Erholungs-, Ferien-, Schulungsheime	16 485	-10,9	229	-20,5	55 475	-3,4	1 314	+19,7
Ferienhäuser, -wohnungen, -zentren	3 020	-1,7	224	+17,9	15 160	+6,1	1 746	-4,4
Hütten, Jugendherbergen u. Ä.	7 986	-1,0	502	+35,7	17 863	-4,2	849	+3,2
Vorsorge- und Reha-Kliniken	657	+8,1	1	x	14 670	+1,8	17	x
Campingplätze	14 999	-2,1	3 768	-6,5	49 927	+1,6	13 369	-0,4
Teutoburger Wald	180 690	-1,1	24 213	+14,9	646 118	+1,3	69 945	+10,3
Hotels	99 344	+2,3	15 919	+16,2	195 082	+2,3	36 092	+15,0
Gasthöfe	4 496	-12,6	200	-49,1	9 797	-11,9	1 835	-12,8
Pensionen	8 772	-2,0	396	+10,6	35 882	-5,7	1 876	-6,2
Hotels garnis	21 734	-6,2	3 879	+22,7	40 991	-4,5	8 812	+19,2
Erholungs-, Ferien-, Schulungsheime	10 564	-10,2	375	+59,6	38 873	-2,3	2 057	+23,8
Ferienhäuser, -wohnungen, -zentren	2 011	-19,8	421	-11,6	15 423	-13,9	5 300	-3,8
Hütten, Jugendherbergen u. Ä.	7 371	-27,5	259	-29,0	21 934	-14,1	1 622	-16,9
Vorsorge- und Reha-Kliniken	10 430	+16,1	2	-92,0	236 130	+6,3	527	-56,4
Campingplätze	15 968	+6,4	2 762	+17,0	52 006	+4,4	11 824	+16,0
Sauerland	197 395	-1,0	45 477	+10,8	690 873	+2,9	175 219	+12,7
Hotels	88 205	+4,3	22 968	+6,9	201 708	+6,4	64 366	+7,0
Gasthöfe	10 234	-1,3	1 556	-11,8	22 859	-2,9	4 136	-12,6
Pensionen
Hotels garnis
Erholungs-, Ferien-, Schulungsheime	16 585	-14,9	360	-12,0	59 343	-4,3	2 046	-19,5
Ferienhäuser, -wohnungen, -zentren	33 766	+6,1	14 502	+28,0	177 750	+9,9	82 848	+24,1
Hütten, Jugendherbergen u. Ä.	11 354	-15,8	325	+160,0	31 379	-8,1	1 163	+117,8
Vorsorge- und Reha-Kliniken
Campingplätze
Siegerland-Wittgenstein	20 921	-1,2	4 636	-0,5	70 829	-4,5	12 593	-5,2
Hotels	13 825	+0,1	4 183	-3,5	27 818	-	11 108	-7,9
Gasthöfe	1 054	+1,8	61	+24,5	2 471	+16,7	203	+125,6
Pensionen	537	-22,6	27	-60,9	1 869	-23,8	147	-48,2
Hotels garnis
Erholungs-, Ferien-, Schulungsheime	2 192	-5,8	3	-80,0	5 945	-25,1	32	-83,6
Ferienhäuser, -wohnungen, -zentren
Hütten, Jugendherbergen u. Ä.
Vorsorge- und Reha-Kliniken	1 031	+5,4	2	-60,0	26 920	-7,5	32	-53,6
Campingplätze	235	-27,0	48	+152,6	1 433	+112,3	107	+269,0

Anmerkungen Seite 9

Noch: 2.3 Kapazität und Leistung der Beherbergungsstätten nach Reisegebieten und Betriebsarten

August 2016

Reisegebiet Betriebsart	Betriebe		Betten			Mittlere Aufenthaltsdauer ³⁾	
	geöffnete	Veränderung ¹⁾	angebotene	Veränderung ¹⁾	mittlere Auslastung ²⁾	aller Gäste	ausländischer Gäste
Bergisches Land	203	-2,9	10 563	-4,1	43,2	2,9	2,2
Hotels	97	-1,0	4 650	+3,7	35,6	1,9	2,0
Gasthöfe	6	-14,3	105	-10,3	17,6	1,9	1,3
Pensionen	8	+14,3	127	+12,4	32,5	2,1	4,4
Hotels garnis	21	-4,5	836	-20,3	39,1	2,3	3,0
Erholungs-, Ferien-, Schulungsheime	35	-2,8	2 506	-10,1	35,1	2,6	3,3
Ferienhäuser, -wohnungen, -zentren	4	-20,0	116	-12,1	.	.	.
Hütten, Jugendherbergen u. Ä.	11	-8,3	966	-9,4	42,5	3,0	3,1
Vorsorge- und Reha-Kliniken	8	-	1 257	-0,6	94,0	23,7	84,3
Campingplätze	13	-7,1
Bonn und Rhein-Sieg-Kreis	249	-3,5	18 797	+2,2	42,9	2,1	2,3
Hotels	109	-1,8	10 303	+7,1	44,1	1,9	2,2
Gasthöfe	21	-	404	-4,5	22,6	2,1	2,4
Pensionen	6	-	158	-6,5	.	.	.
Hotels garnis	69	-2,8	3 844	-1,5	46,2	2,0	2,2
Erholungs-, Ferien-, Schulungsheime	24	-11,1	2 984	-5,9	33,3	3,3	6,2
Ferienhäuser, -wohnungen, -zentren	6	-14,3	169	-4,5	22,7	2,4	2,8
Hütten, Jugendherbergen u. Ä.	4	-	652	-	40,9	2,5	4,2
Vorsorge- und Reha-Kliniken	3	-	283	-	83,4	31,8	18,0
Campingplätze	7	-12,5
Köln und Rhein-Erft-Kreis	408	+0,2	39 209	-0,2	50,0	2,0	2,0
Hotels	158	-	22 010	-0,4	47,2	1,7	1,8
Gasthöfe	17	+6,3	303	+4,8	26,2	2,2	3,0
Pensionen	12	-7,7	309	-15,3	63,9	3,3	4,0
Hotels garnis	177	-	12 489	+2,7	50,9	1,8	2,1
Erholungs-, Ferien-, Schulungsheime	14	+7,7	1 899	-13,0	59,7	6,9	1,1
Ferienhäuser, -wohnungen, -zentren	7	-	147	-2,6	53,6	8,4	12,1
Hütten, Jugendherbergen u. Ä.	11	-	1 748	+0,6	.	.	.
Vorsorge- und Reha-Kliniken	4	-	304	-3,2	.	.	.
Campingplätze	8	-	.	.	.	2,9	2,8
Düsseldorf und Kreis Mettmann	319	-1,8	32 749	-0,1	45,3	1,8	1,9
Hotels	120	-2,4	19 566	-3,5	45,5	1,7	1,9
Gasthöfe	4	-20,0	68	-11,7	.	.	.
Pensionen	3	-25,0	47	-36,5	8,6	1,7	2,0
Hotels garnis	175	-0,6	11 458	+5,0	47,0	1,8	2,0
Erholungs-, Ferien-, Schulungsheime	7	-	826	+21,8	.	.	.
Ferienhäuser, -wohnungen, -zentren	3	-	39	-	34,0	3,1	1,8
Hütten, Jugendherbergen u. Ä.	4	-	745	+4,2	42,4	2,3	2,1
Vorsorge- und Reha-Kliniken	-	-	-	-	-	-	-
Campingplätze	3	-	.	.	.	2,9	2,2
Ruhrgebiet	570	-2,9	40 749	-1,7	42,0	2,0	1,9
Hotels	265	-2,6	21 471	-2,1	41,0	1,6	1,8
Gasthöfe	25	-3,8	435	-3,3	26,9	2,2	3,4
Pensionen	16	-	352	+0,9	48,2	3,3	5,1
Hotels garnis	139	-2,1	9 117	+2,0	39,9	1,8	1,9
Erholungs-, Ferien-, Schulungsheime	39	-9,3	4 462	-10,7	34,2	3,8	8,3
Ferienhäuser, -wohnungen, -zentren	11	-	263	+3,5	43,4	7,4	12,8
Hütten, Jugendherbergen u. Ä.	30	-6,3	2 922	-2,0	37,2	2,5	2,9
Vorsorge- und Reha-Kliniken	9	+12,5	1 727	+12,9	94,8	29,0	27,9
Campingplätze	36	-2,7	.	.	.	2,3	2,1
Bergisches Städtedreieck	77	-2,5	4 887	-4,0	44,3	2,3	1,8
Hotels	40	-2,4	2 305	-7,3	45,7	1,9	1,6
Gasthöfe	1	-	10	-	.	.	.
Pensionen	1	x	40	x	.	.	.
Hotels garnis	21	-	1 341	-0,1	42,5	2,0	2,4
Erholungs-, Ferien-, Schulungsheime	6	-14,3	540	-7,1	25,2	4,2	6,1
Ferienhäuser, -wohnungen, -zentren	1	-50,0	32	-23,8	.	.	.
Hütten, Jugendherbergen u. Ä.	4	-	293	-3,3	31,3	2,7	2,4
Vorsorge- und Reha-Kliniken	2	-	326	-	.	.	.
Campingplätze	1	-
Nordrhein-Westfalen	5 131	-1,9	306 382	-0,5	45,8	2,4	2,3
Hotels	2 069	-1,7	146 989	-0,1	43,5	1,8	2,0
Gasthöfe	397	-3,4	7 186	-3,1	28,4	2,1	2,7
Pensionen	367	-3,4	8 330	-3,7	43,8	3,8	4,0
Hotels garnis	946	-0,7	54 712	+1,8	44,5	1,9	2,1
Erholungs-, Ferien-, Schulungsheime	365	-3,9	33 920	-4,5	35,5	3,5	2,7
Ferienhäuser, -wohnungen, -zentren	343	-1,7	16 825	+0,3	54,5	5,8	7,1
Hütten, Jugendherbergen u. Ä.	215	-4,4	18 481	-3,7	41,6	2,6	2,5
Vorsorge- und Reha-Kliniken	113	+0,9	19 939	+1,9	87,1	23,8	27,1
Campingplätze	316	+0,3	.	.	.	3,0	3,0

Anmerkungen Seite 9

Noch: 2.3 Kapazität und Leistung der Beherbergungsstätten nach Reisegebieten und Betriebsarten

August 2016

Reisegebiet Betriebsart	Ankünfte				Übernachtungen			
	aller Gäste	Verände- rung ¹⁾	aus- ländischer Gäste	Verände- rung ¹⁾	aller Gäste	Verände- rung ¹⁾	aus- ländischer Gäste	Verände- rung ¹⁾
Bergisches Land	51 116	-11,7	7 802	-6,5	146 135	-4,6	17 540	-5,1
Hotels	27 260	-5,2	6 052	-2,2	50 868	-3,2	12 196	-
Gasthöfe	301	-51,2	38	-39,7	574	-52,7	48	-54,3
Pensionen	619	+36,9	33	-13,2	1 281	+10,7	145	-51,3
Hotels garnis	4 310	-34,0	842	-31,3	10 039	-27,2	2 488	-25,0
Erholungs-, Ferien-, Schulungsheime	10 011	-17,7	450	-28,1	26 069	-10,8	1 476	-19,5
Ferienhäuser, -wohnungen, -zentren
Hütten, Jugendherbergen u. Ä.	4 254	-22,6	152	+280,0	12 739	-8,6	473	+165,7
Vorsorge- und Reha-Kliniken	1 545	+18,2	3	-	36 648	+3,5	253	+23,4
Campingplätze
Bonn und Rhein-Sieg-Kreis	119 315	-4,3	25 469	+5,8	251 739	-3,6	59 182	+3,4
Hotels	75 076	-2,1	18 351	+7,7	139 643	-2,0	40 450	+4,4
Gasthöfe	1 339	-5,8	91	-50,8	2 829	+6,2	220	-50,6
Pensionen
Hotels garnis	27 465	-2,2	5 801	+1,1	55 070	-3,2	13 003	-2,3
Erholungs-, Ferien-, Schulungsheime	9 099	-17,7	248	-20,0	29 912	-12,0	1 542	-19,0
Ferienhäuser, -wohnungen, -zentren	488	+5,2	85	+1,2	1 190	-10,3	239	-24,1
Hütten, Jugendherbergen u. Ä.	3 309	-29,3	327	-1,5	8 267	-17,6	1 369	+42,5
Vorsorge- und Reha-Kliniken	230	+16,8	2	+100,0	7 320	-2,5	36	+16,1
Campingplätze
Köln und Rhein-Erft-Kreis	322 421	-11,0	99 663	-16,7	632 869	-10,7	194 635	-18,3
Hotels	181 619	-12,7	61 305	-18,8	315 740	-14,9	112 889	-20,8
Gasthöfe	1 111	+5,1	95	+17,3	2 458	+0,9	283	+21,5
Pensionen	1 882	-11,9	1 031	-5,8	6 122	+4,8	4 156	+17,9
Hotels garnis	106 408	-7,2	28 701	-16,0	195 397	-7,7	59 894	-15,5
Erholungs-, Ferien-, Schulungsheime	5 112	+43,4	2 445	+217,9	35 123	+14,3	2 571	+6,4
Ferienhäuser, -wohnungen, -zentren	292	-25,7	146	-39,4	2 441	-8,5	1 771	-16,0
Hütten, Jugendherbergen u. Ä.
Vorsorge- und Reha-Kliniken
Campingplätze	11 366	-14,4	2 070	-41,8	33 455	-4,6	5 696	-23,6
Düsseldorf und Kreis Mettmann	263 297	-2,7	87 248	-3,8	462 554	-1,7	168 054	-7,2
Hotels	164 878	-5,5	61 010	-3,7	275 351	-4,9	115 410	-6,9
Gasthöfe
Pensionen	74	-46,4	29	-59,2	126	-59,9	59	-63,6
Hotels garnis	90 403	+4,5	25 037	-4,2	166 031	+5,3	50 008	-7,8
Erholungs-, Ferien-, Schulungsheime
Ferienhäuser, -wohnungen, -zentren	131	+211,9	29	-12,1	411	-17,0	51	-87,1
Hütten, Jugendherbergen u. Ä.	4 290	-26,1	689	-2,4	9 787	-19,2	1 438	+14,2
Vorsorge- und Reha-Kliniken
Campingplätze	1 530	+15,0	416	+36,8	4 369	+21,3	903	+27,2
Ruhrgebiet	268 918	-6,9	47 495	-4,7	545 248	-5,3	90 128	-1,8
Hotels	166 692	-5,2	32 273	-7,8	272 457	-5,4	58 201	-6,1
Gasthöfe	1 641	+14,0	72	+30,9	3 576	+27,5	246	+54,7
Pensionen	1 616	+1,1	90	-6,3	5 256	+19,7	459	-13,6
Hotels garnis	63 160	+0,4	12 421	+3,7	112 662	-4,7	23 488	+8,9
Erholungs-, Ferien-, Schulungsheime	11 788	-33,4	104	-24,6	44 823	-20,9	860	-42,6
Ferienhäuser, -wohnungen, -zentren	479	+28,1	21	+10,5	3 539	+17,7	268	+87,4
Hütten, Jugendherbergen u. Ä.	13 619	-28,6	1 456	+6,2	33 671	-13,5	4 248	+25,9
Vorsorge- und Reha-Kliniken	1 749	+11,6	7	x	50 751	+13,1	195	x
Campingplätze	8 174	-1,0	1 051	-10,5	18 513	+0,5	2 163	-13,6
Bergisches Städtedreieck	29 081	+2,5	6 878	+47,7	67 462	+6,8	12 323	+23,5
Hotels	17 422	+7,2	5 478	+65,0	32 665	+14,8	8 778	+42,8
Gasthöfe
Pensionen
Hotels garnis	8 774	+5,4	1 270	+13,4	17 685	+3,6	2 991	-4,0
Erholungs-, Ferien-, Schulungsheime	1 013	-28,5	55	+83,3	4 221	-5,1	334	+90,9
Ferienhäuser, -wohnungen, -zentren
Hütten, Jugendherbergen u. Ä.	1 066	-41,4	38	-69,8	2 841	-17,6	90	-66,5
Vorsorge- und Reha-Kliniken
Campingplätze
Nordrhein-Westfalen	1 944 552	-4,7	455 320	-2,0	4 662 165	-1,8	1 058 033	-1,6
Hotels	1 099 848	-3,6	294 600	-2,9	1 968 138	-3,1	584 011	-4,1
Gasthöfe	29 697	-3,8	4 006	-12,4	62 889	-1,9	10 876	-8,3
Pensionen	29 679	-5,0	3 781	-8,5	112 658	-0,2	15 274	+2,6
Hotels garnis	403 925	-2,3	93 189	-5,0	751 705	-2,9	193 446	-6,4
Erholungs-, Ferien-, Schulungsheime	103 725	-15,6	5 329	+40,3	363 229	-6,9	14 192	-11,1
Ferienhäuser, -wohnungen, -zentren	49 103	+4,6	19 363	+19,9	284 469	+6,9	136 773	+15,0
Hütten, Jugendherbergen u. Ä.	90 081	-22,5	9 366	+4,7	237 539	-11,5	23 592	+6,4
Vorsorge- und Reha-Kliniken	22 667	+13,6	99	-9,2	538 448	+3,5	2 680	-16,0
Campingplätze	115 827	-2,8	25 587	+0,5	343 090	+6,0	77 189	+5,9

Anmerkungen Seite 9

2.4 Leistung der Beherbergungsstätten nach Reisegebieten und Herkunftsländern

August 2016

Reisegebiet Herkunftsland (ständiger Wohnsitz)	Ankünfte		Übernachtungen			Mittlere Aufenthalts- dauer ³⁾
	aller Gäste	Verän- derung ¹⁾	aller Gäste	Verän- derung ¹⁾	Anteil ²⁾	
Eifel und Region Aachen	124 624	-4,2	336 721	-0,5	100	2,7
Bundesrepublik Deutschland	86 990	-7,0	221 213	-1,9	65,7	2,5
Ausland	37 634	+2,9	115 508	+2,3	34,3	3,1
Europa	31 907	+0,6	98 551	-0,4	85,3	3,1
EU-Länder	30 589	+4,6	94 955	+4,0	82,2	3,1
Belgien	6 353	+9,1	16 714	+6,5	14,5	2,6
Bulgarien	31	-35,4	62	-68,8	0,1	2,0
Dänemark	598	+7,9	1 060	+1,0	0,9	1,8
Estland	5	-64,3	5	-84,4	-	1,0
Finnland	143	-32,2	270	-48,8	0,2	1,9
Frankreich	1 858	+3,5	2 945	-7,1	2,5	1,6
Griechenland	63	-46,6	190	-61,5	0,2	3,0
Republik Irland	240	+12,1	410	+16,5	0,4	1,7
Italien	1 505	+15,1	2 440	+9,0	2,1	1,6
Kroatien	26	-16,1	56	-90,4	-	2,2
Lettland	9	+50,0	10	-44,4	-	1,1
Litauen	15	-31,8	32	-37,3	-	2,1
Luxemburg	292	-17,7	539	-23,5	0,5	1,8
Malta	10	+25,0	21	-12,5	-	2,1
Niederlande	14 103	+18,8	57 971	+13,7	50,2	4,1
Österreich	612	-30,6	1 365	-45,6	1,2	2,2
Polen	487	-0,4	1 677	+3,2	1,5	3,4
Portugal	44	-69,9	97	-67,7	0,1	2,2
Rumänien	163	+2,5	280	-21,1	0,2	1,7
Schweden	282	-67,3	524	-65,9	0,5	1,9
Slowakische Republik	50	+100,0	315	+337,5	0,3	6,3
Slowenien	25	-37,5	33	-61,2	-	1,3
Spanien	608	-20,3	1 318	-27,6	1,1	2,2
Tschechische Republik	116	-40,8	195	-51,0	0,2	1,7
Ungarn	153	+34,2	336	-23,8	0,3	2,2
Vereinigtes Königreich	2 751	-13,3	5 974	+0,3	5,2	2,2
Zypern	47	+74,1	116	+84,1	0,1	2,5
Island	8	+14,3	10	-44,4	-	1,3
Norwegen	75	-44,4	161	-40,1	0,1	2,1
Russland	168	-57,0	405	-56,8	0,4	2,4
Schweiz	698	-42,2	1 256	-51,9	1,1	1,8
Türkei	163	-36,1	394	-38,9	0,3	2,4
Ukraine	29	-47,3	100	-	0,1	3,4
sonstige europäische Länder	177	-55,3	1 270	-58,3	1,1	7,2
Afrika	157	+8,3	706	-3,8	0,6	4,5
Republik Südafrika	46	-4,2	240	+25,7	0,2	5,2
sonstige afrikanische Länder	111	+14,4	466	-14,2	0,4	4,2
Asien	2 352	+3,1	8 957	+26,0	7,8	3,8
Arabische Golfstaaten	1 202	+19,2	4 904	+59,6	4,2	4,1
Volksrepublik China und Hongkong	389	-12,4	1 231	+13,5	1,1	3,2
Indien	108	+5,9	548	+85,1	0,5	5,1
Israel	103	-33,1	698	-14,5	0,6	6,8
Japan	225	-14,4	502	-1,6	0,4	2,2
Südkorea	90	+7,1	212	-39,6	0,2	2,4
Taiwan	30	-3,2	72	-51,0	0,1	2,4
sonstige asiatische Länder	205	+5,1	790	-5,3	0,7	3,9
Amerika	1 205	-10,1	3 152	-2,1	2,7	2,6
Kanada	87	-38,3	193	-38,3	0,2	2,2
USA	910	-10,3	1 905	-15,9	1,6	2,1
sonstige nordamerikanische Länder	4	-50,0	9	-47,1	-	2,3
Mittelamerika und Karibik	18	-21,7	61	-10,3	0,1	3,4
Brasilien	113	+11,9	509	+48,8	0,4	4,5
sonstige südamerikanische Länder	73	+35,2	475	+120,9	0,4	6,5
Australien	91	-51,9	194	-56,2	0,2	2,1
Neuseeland und Ozeanien	20	-57,4	50	-61,8	-	2,5
Ohne Angabe	1 902	+114,7	3 898	+67,1	3,4	2,0

1) Veränderung gegenüber dem Vorjahreszeitraum in % – 2) Bei Übernachtungen von Gästen aus der Bundesrepublik Deutschland und dem Ausland: Anteil an allen Übernachtungen im Bundesgebiet; sonst: Anteil an allen Übernachtungen am Ausland zusammen. – 3) mittlere Aufenthaltsdauer in Tagen = Übernachtungen/ Ankünfte

Noch: 2.4 Leistung der Beherbergungsstätten nach Reisegebieten und Herkunftsländern

August 2016

Reisegebiet Herkunftsland (ständiger Wohnsitz)	Ankünfte		Übernachtungen			Mittlere Aufenthalts- dauer ³⁾
	aller Gäste	Verän- derung ¹⁾	aller Gäste	Verän- derung ¹⁾	Anteil ²⁾	
Niederrhein	205 644	-1,8	445 301	+3,1	100	2,2
Bundesrepublik Deutschland	156 826	-4,7	350 593	+1,6	78,7	2,2
Ausland	48 818	+8,6	94 708	+9,0	21,3	1,9
Europa	40 953	+7,9	77 232	+7,9	81,5	1,9
EU-Länder	38 091	+7,9	71 722	+7,6	75,7	1,9
Belgien	5 091	+2,0	11 484	+2,1	12,1	2,3
Bulgarien	61	-45,0	108	-30,8	0,1	1,8
Dänemark	615	+1,7	1 034	-27,4	1,1	1,7
Estland	78	+85,7	115	+79,7	0,1	1,5
Finnland	231	+29,8	366	+33,6	0,4	1,6
Frankreich	1 489	+0,4	2 764	+11,9	2,9	1,9
Griechenland	79	-12,2	219	+21,0	0,2	2,8
Republik Irland	106	+2,9	154	+4,1	0,2	1,5
Italien	1 061	+15,1	2 193	+30,2	2,3	2,1
Kroatien	89	+85,4	182	-15,7	0,2	2,0
Lettland	56	+27,3	65	-15,6	0,1	1,2
Litauen	52	-	101	-1,0	0,1	1,9
Luxemburg	249	+5,5	352	-17,2	0,4	1,4
Malta	19	+90,0	20	-42,9	-	1,1
Niederlande	21 647	+12,9	38 480	+12,6	40,6	1,8
Österreich	1 101	+2,5	2 580	+24,1	2,7	2,3
Polen	1 233	+10,1	2 291	-5,4	2,4	1,9
Portugal	140	+59,1	310	+34,8	0,3	2,2
Rumänien	323	-6,9	980	+0,9	1,0	3,0
Schweden	437	+3,3	681	-0,4	0,7	1,6
Slowakische Republik	187	+52,0	535	+125,7	0,6	2,9
Slowenien	47	+17,5	94	+80,8	0,1	2,0
Spanien	653	-38,3	1 291	-32,4	1,4	2,0
Tschechische Republik	276	+10,4	565	-6,8	0,6	2,0
Ungarn	159	-20,9	379	-13,9	0,4	2,4
Vereinigtes Königreich	2 607	+4,7	4 373	+0,7	4,6	1,7
Zypern	5	x	6	x	-	1,2
Island	9	-30,8	21	-27,6	-	2,3
Norwegen	210	+8,8	329	-13,0	0,3	1,6
Russland	262	-10,3	629	-20,0	0,7	2,4
Schweiz	1 638	+5,6	3 276	+19,3	3,5	2,0
Türkei	334	+18,9	662	+24,9	0,7	2,0
Ukraine	81	-2,4	120	-21,6	0,1	1,5
sonstige europäische Länder	328	+35,5	473	+41,6	0,5	1,4
Afrika	150	+16,3	343	+8,9	0,4	2,3
Republik Südafrika	14	-66,7	36	-61,7	-	2,6
sonstige afrikanische Länder	136	+56,3	307	+38,9	0,3	2,3
Asien	2 617	+2,9	7 183	+13,9	7,6	2,7
Arabische Golfstaaten	808	-1,6	2 283	-7,6	2,4	2,8
Volksrepublik China und Hongkong	1 005	+2,3	1 696	+9,6	1,8	1,7
Indien	155	+50,5	601	+11,5	0,6	3,9
Israel	202	+57,8	1 349	+121,1	1,4	6,7
Japan	156	+1,3	533	+65,0	0,6	3,4
Südkorea	26	-72,9	74	-49,0	0,1	2,8
Taiwan	11	-62,1	44	-55,6	-	4,0
sonstige asiatische Länder	254	+10,0	603	+4,9	0,6	2,4
Amerika	1 430	-9,8	3 007	-9,2	3,2	2,1
Kanada	153	-10,0	290	-21,4	0,3	1,9
USA	1 061	-17,3	2 176	-17,1	2,3	2,1
sonstige nordamerikanische Länder	5	+66,7	44	x	-	8,8
Mittelamerika und Karibik	78	+136,4	138	+81,6	0,1	1,8
Brasilien	90	+83,7	206	+36,4	0,2	2,3
sonstige südamerikanische Länder	43	-8,5	153	+71,9	0,2	3,6
Australien	111	-29,7	180	-53,6	0,2	1,6
Neuseeland und Ozeanien	22	+10,0	38	-24,0	-	1,7
Ohne Angabe	3 535	+37,8	6 725	+36,9	7,1	1,9

Noch: 2.4 Leistung der Beherbergungsstätten nach Reisegebieten und Herkunftsländern

August 2016

Reisegebiet Herkunftsland (ständiger Wohnsitz)	Ankünfte		Übernachtungen			Mittlere Aufenthalts- dauer ³⁾
	aller Gäste	Verän- derung ¹⁾	aller Gäste	Verän- derung ¹⁾	Anteil ²⁾	
Münsterland	161 130	-2,7	366 316	+0,6	100	2,3
Bundesrepublik Deutschland	141 143	-3,5	318 118	+0,2	86,8	2,3
Ausland	19 987	+3,9	48 198	+3,3	13,2	2,4
Europa	17 657	+3,5	42 580	+4,5	88,3	2,4
EU-Länder	15 008	-3,3	37 684	+0,8	78,2	2,5
Belgien	1 111	-3,8	3 023	+20,2	6,3	2,7
Bulgarien	37	-44,8	589	+52,2	1,2	15,9
Dänemark	837	+5,5	1 194	+5,9	2,5	1,4
Estland	16	-15,8	16	-46,7	-	1,0
Finnland	85	-20,6	119	-38,0	0,2	1,4
Frankreich	805	-17,4	1 321	-16,7	2,7	1,6
Griechenland	34	+126,7	116	+136,7	0,2	3,4
Republik Irland	45	-15,1	78	-51,9	0,2	1,7
Italien	402	-2,7	785	-6,2	1,6	2,0
Kroatien	22	-56,9	594	+471,2	1,2	27,0
Lettland	11	-52,2	12	-70,0	-	1,1
Litauen	44	-12,0	112	+43,6	0,2	2,5
Luxemburg	197	-1,5	322	-3,0	0,7	1,6
Malta	-	-	-	-	-	-
Niederlande	7 804	-3,3	20 295	-2,6	42,1	2,6
Österreich	543	+29,9	1 280	+60,0	2,7	2,4
Polen	599	+3,8	2 893	+10,0	6,0	4,8
Portugal	32	-36,0	171	-42,4	0,4	5,3
Rumänien	104	+76,3	324	-26,9	0,7	3,1
Schweden	586	-13,6	846	+1,0	1,8	1,4
Slowakische Republik	45	+4,7	211	+9,9	0,4	4,7
Slowenien	17	-57,5	24	-95,7	-	1,4
Spanien	292	-5,8	617	-7,2	1,3	2,1
Tschechische Republik	136	-11,1	273	+1,9	0,6	2,0
Ungarn	114	+5,6	406	+8,8	0,8	3,6
Vereinigtes Königreich	1 089	-0,3	2 060	+0,1	4,3	1,9
Zypern	1	x	3	x	-	3,0
Island	21	+40,0	46	+76,9	0,1	2,2
Norwegen	208	-11,9	343	-13,4	0,7	1,6
Russland	221	+6,3	855	+60,1	1,8	3,9
Schweiz	676	+15,4	1 280	+9,2	2,7	1,9
Türkei	66	-20,5	144	-34,2	0,3	2,2
Ukraine	51	+4,1	151	+6,3	0,3	3,0
sonstige europäische Länder	1 406	+286,3	2 077	+143,8	4,3	1,5
Afrika	40	-51,2	172	-43,8	0,4	4,3
Republik Südafrika	13	-7,1	35	-18,6	0,1	2,7
sonstige afrikanische Länder	27	-60,3	137	-47,9	0,3	5,1
Asien	528	-10,1	1 451	-25,6	3,0	2,7
Arabische Golfstaaten	94	+54,1	303	+49,3	0,6	3,2
Volksrepublik China und Hongkong	166	+29,7	406	+13,4	0,8	2,4
Indien	39	+50,0	119	+63,0	0,2	3,1
Israel	35	-65,3	81	-78,3	0,2	2,3
Japan	64	-44,8	231	-28,3	0,5	3,6
Südkorea	18	-50,0	38	-71,4	0,1	2,1
Taiwan	4	-81,0	10	-75,6	-	2,5
sonstige asiatische Länder	108	+10,2	263	-41,3	0,5	2,4
Amerika	662	+10,1	1 415	+0,6	2,9	2,1
Kanada	67	-8,2	121	-43,7	0,3	1,8
USA	465	+12,6	997	+10,7	2,1	2,1
sonstige nordamerikanische Länder	5	x	14	x	-	2,8
Mittelamerika und Karibik	22	+10,0	31	-40,4	0,1	1,4
Brasilien	71	+14,5	198	+13,8	0,4	2,8
sonstige südamerikanische Länder	32	-3,0	54	-16,9	0,1	1,7
Australien	68	-8,1	185	+38,1	0,4	2,7
Neuseeland und Ozeanien	14	-17,6	34	-56,4	0,1	2,4
Ohne Angabe	1 018	+23,5	2 361	+14,6	4,9	2,3

Anmerkungen Seite 31

Noch: 2.4 Leistung der Beherbergungsstätten nach Reisegebieten und Herkunftsländern

August 2016

Reisegebiet Herkunftsland (ständiger Wohnsitz)	Ankünfte		Übernachtungen			Mittlere Aufenthalts- dauer ³⁾
	aller Gäste	Verän- derung ¹⁾	aller Gäste	Verän- derung ¹⁾	Anteil ²⁾	
Teutoburger Wald	180 690	-1,1	646 118	+1,3	100	3,6
Bundesrepublik Deutschland	156 477	-3,2	576 173	+0,3	89,2	3,7
Ausland	24 213	+14,9	69 945	+10,3	10,8	2,9
Europa	18 749	+3,0	56 463	+3,0	80,7	3,0
EU-Länder	16 760	+1,8	50 957	+1,4	72,9	3,0
Belgien	974	-8,2	1 815	-17,1	2,6	1,9
Bulgarien	39	+8,3	91	-42,8	0,1	2,3
Dänemark	684	-11,7	1 546	+3,2	2,2	2,3
Estland	15	-50,0	30	-23,1	-	2,0
Finnland	77	-43,8	120	-48,7	0,2	1,6
Frankreich	763	+13,5	1 439	+23,5	2,1	1,9
Griechenland	48	+65,5	141	+76,3	0,2	2,9
Republik Irland	37	-43,1	52	-66,0	0,1	1,4
Italien	427	+12,1	1 005	+19,8	1,4	2,4
Kroatien	16	-27,3	138	+170,6	0,2	8,6
Lettland	50	+78,6	112	+166,7	0,2	2,2
Litauen	69	+38,0	131	+39,4	0,2	1,9
Luxemburg	94	-22,3	197	-2,5	0,3	2,1
Malta	4	-	7	-36,4	-	1,8
Niederlande	8 480	+5,3	29 733	+4,8	42,5	3,5
Österreich	738	-8,1	1 577	-26,2	2,3	2,1
Polen	1 283	+16,5	4 065	+9,7	5,8	3,2
Portugal	106	+178,9	470	+168,6	0,7	4,4
Rumänien	144	-38,2	1 720	-	2,5	11,9
Schweden	329	-10,1	534	-4,5	0,8	1,6
Slowakische Republik	61	+90,6	196	-68,6	0,3	3,2
Slowenien	28	-22,2	154	+45,3	0,2	5,5
Spanien	263	+2,7	700	-2,5	1,0	2,7
Tschechische Republik	309	+6,9	1 005	+23,8	1,4	3,3
Ungarn	137	+47,3	317	+1,9	0,5	2,3
Vereinigtes Königreich	1 584	-9,0	3 656	-13,9	5,2	2,3
Zypern	1	-50,0	6	-40,0	-	6,0
Island	13	-	19	-5,0	-	1,5
Norwegen	124	+12,7	206	+12,0	0,3	1,7
Russland	187	-13,0	600	+19,5	0,9	3,2
Schweiz	915	+9,4	2 048	+17,1	2,9	2,2
Türkei	149	-4,5	371	-25,8	0,5	2,5
Ukraine	67	+28,8	201	+66,1	0,3	3,0
sonstige europäische Länder	534	+47,1	2 061	+40,1	2,9	3,9
Afrika	110	+27,9	614	+68,7	0,9	5,6
Republik Südafrika	35	+84,2	216	+272,4	0,3	6,2
sonstige afrikanische Länder	75	+11,9	398	+30,1	0,6	5,3
Asien	745	+10,2	4 144	+6,7	5,9	5,6
Arabische Golfstaaten	122	+23,2	1 756	-7,7	2,5	14,4
Volksrepublik China und Hongkong	276	+44,5	1 056	+43,5	1,5	3,8
Indien	46	-27,0	248	+10,7	0,4	5,4
Israel	52	+57,6	113	+24,2	0,2	2,2
Japan	89	-28,2	290	+2,8	0,4	3,3
Südkorea	24	-22,6	78	-33,9	0,1	3,3
Taiwan	11	-54,2	28	-54,8	-	2,5
sonstige asiatische Länder	125	+12,6	575	+22,6	0,8	4,6
Amerika	816	+30,8	2 099	+22,2	3,0	2,6
Kanada	71	+65,1	148	-6,3	0,2	2,1
USA	580	+31,8	1 431	+26,1	2,0	2,5
sonstige nordamerikanische Länder	-	-	-	-	-	-
Mittelamerika und Karibik	27	-6,9	100	-21,3	0,1	3,7
Brasilien	84	+95,3	133	+9,9	0,2	1,6
sonstige südamerikanische Länder	54	-12,9	287	+78,3	0,4	5,3
Australien	89	+34,8	257	+19,5	0,4	2,9
Neuseeland und Ozeanien	14	-68,2	33	-35,3	-	2,4
Ohne Angabe	3 690	+167,4	6 335	+166,6	9,1	1,7

Noch: 2.4 Leistung der Beherbergungsstätten nach Reisegebieten und Herkunftsländern

August 2016

Reisegebiet Herkunftsland (ständiger Wohnsitz)	Ankünfte		Übernachtungen			Mittlere Aufenthalts- dauer ³⁾
	aller Gäste	Verän- derung ¹⁾	aller Gäste	Verän- derung ¹⁾	Anteil ²⁾	
Sauerland	197 395	-1,0	690 873	+2,9	100	3,5
Bundesrepublik Deutschland	151 918	-4,0	515 654	-	74,6	3,4
Ausland	45 477	+10,8	175 219	+12,7	25,4	3,9
Europa	43 770	+10,5	170 795	+12,5	97,5	3,9
EU-Länder	42 667	+10,5	167 958	+12,9	95,9	3,9
Belgien	4 949	+4,1	17 313	+3,7	9,9	3,5
Bulgarien	53	+120,8	97	-8,5	0,1	1,8
Dänemark	314	-13,3	878	-14,7	0,5	2,8
Estland	10	+100,0	14	+133,3	-	1,4
Finnland	38	+81,0	62	+59,0	-	1,6
Frankreich	423	+12,2	1 043	+7,2	0,6	2,5
Griechenland	14	-17,6	21	-36,4	-	1,5
Republik Irland	25	+8,7	68	+44,7	-	2,7
Italien	340	-5,8	1 060	-34,1	0,6	3,1
Kroatien	11	-	28	+47,4	-	2,5
Lettland	2	+100,0	2	+100,0	-	1,0
Litauen	22	+120,0	41	+78,3	-	1,9
Luxemburg	91	-19,5	320	-19,8	0,2	3,5
Malta	5	-37,5	14	-36,4	-	2,8
Niederlande	34 055	+13,0	139 542	+16,5	79,6	4,1
Österreich	364	+7,1	865	+25,2	0,5	2,4
Polen	455	+33,8	1 607	+26,8	0,9	3,5
Portugal	32	-11,1	350	-4,9	0,2	10,9
Rumänien	98	-26,3	389	+8,7	0,2	4,0
Schweden	120	+3,4	260	+20,9	0,1	2,2
Slowakische Republik	49	+36,1	145	+79,0	0,1	3,0
Slowenien	30	-65,9	128	-64,5	0,1	4,3
Spanien	127	+9,5	414	+12,8	0,2	3,3
Tschechische Republik	194	-8,9	439	-6,6	0,3	2,3
Ungarn	87	-25,0	305	-38,0	0,2	3,5
Vereinigtes Königreich	758	-10,6	2 393	-24,1	1,4	3,2
Zypern	1	-50,0	160	+2,6	0,1	x
Island	5	-66,7	5	-82,8	-	1,0
Norwegen	46	-28,1	83	-1,2	-	1,8
Russland	118	+25,5	215	-34,7	0,1	1,8
Schweiz	479	+15,1	1 154	-3,6	0,7	2,4
Türkei	58	-47,7	101	-52,6	0,1	1,7
Ukraine	21	+61,5	37	-21,3	-	1,8
sonstige europäische Länder	376	+31,9	1 242	+13,5	0,7	3,3
Afrika	23	-23,3	63	-21,3	-	2,7
Republik Südafrika	6	-53,8	10	-75,0	-	1,7
sonstige afrikanische Länder	17	-	53	+32,5	-	3,1
Asien	393	-7,7	1 266	-15,0	0,7	3,2
Arabische Golfstaaten	70	-10,3	242	-32,8	0,1	3,5
Volksrepublik China und Hongkong	141	-4,1	478	-4,4	0,3	3,4
Indien	24	-60,7	265	+19,4	0,2	11,0
Israel	9	+12,5	16	+33,3	-	1,8
Japan	25	-62,7	51	-72,4	-	2,0
Südkorea	26	+62,5	29	-39,6	-	1,1
Taiwan	7	+133,3	15	+400,0	-	2,1
sonstige asiatische Länder	91	+97,8	170	+6,9	0,1	1,9
Amerika	374	+11,6	896	+6,2	0,5	2,4
Kanada	59	-1,7	145	+14,2	0,1	2,5
USA	243	+10,0	519	-5,8	0,3	2,1
sonstige nordamerikanische Länder	1	-83,3	10	-52,4	-	10,0
Mittelamerika und Karibik	34	+70,0	150	+212,5	0,1	4,4
Brasilien	22	+83,3	30	-31,8	-	1,4
sonstige südamerikanische Länder	15	-6,3	42	-20,8	-	2,8
Australien	21	-25,0	36	-32,1	-	1,7
Neuseeland und Ozeanien	4	-	16	+100,0	-	4,0
Ohne Angabe	892	+44,3	2 147	+70,7	1,2	2,4

Anmerkungen Seite 31

Noch: 2.4 Leistung der Beherbergungsstätten nach Reisegebieten und Herkunftsländern

August 2016

Reisegebiet Herkunftsland (ständiger Wohnsitz)	Ankünfte		Übernachtungen			Mittlere Aufenthalts- dauer ³⁾
	aller Gäste	Verän- derung ¹⁾	aller Gäste	Verän- derung ¹⁾	Anteil ²⁾	
Siegerland-Wittgenstein	20 921	-1,2	70 829	-4,5	100	3,4
Bundesrepublik Deutschland	16 285	-1,4	58 236	-4,4	82,2	3,6
Ausland	4 636	-0,5	12 593	-5,2	17,8	2,7
Europa	3 352	+4,4	9 294	-0,5	73,8	2,8
EU-Länder	3 184	+8,3	8 984	+2,8	71,3	2,8
Belgien	197	+45,9	442	+36,8	3,5	2,2
Bulgarien	21	x	23	x	0,2	1,1
Dänemark	73	+15,9	101	-17,9	0,8	1,4
Estland	—	—	—	—	—	—
Finnland	7	-70,8	45	+4,7	0,4	6,4
Frankreich	123	+38,2	262	-14,7	2,1	2,1
Griechenland	7	+75,0	15	-16,7	0,1	2,1
Republik Irland	—	—	—	—	—	—
Italien	82	-12,8	196	-16,6	1,6	2,4
Kroatien	10	x	14	x	0,1	1,4
Lettland	2	-88,2	2	-95,8	—	1,0
Litauen	—	—	—	—	—	—
Luxemburg	21	+31,3	36	+44,0	0,3	1,7
Malta	—	—	—	—	—	—
Niederlande	2 106	+14,0	6 541	+8,2	51,9	3,1
Österreich	128	+21,9	355	+14,5	2,8	2,8
Polen	81	-31,4	162	-40,0	1,3	2,0
Portugal	1	-88,9	40	+53,8	0,3	40,0
Rumänien	29	+141,7	92	+114,0	0,7	3,2
Schweden	23	+27,8	48	+33,3	0,4	2,1
Slowakische Republik	13	-58,1	19	-71,6	0,2	1,5
Slowenien	6	-14,3	10	+42,9	0,1	1,7
Spanien	21	-47,5	69	-23,3	0,5	3,3
Tschechische Republik	55	-25,7	122	-28,2	1,0	2,2
Ungarn	14	-71,4	35	-70,1	0,3	2,5
Vereinigtes Königreich	160	-9,6	351	-15,6	2,8	2,2
Zypern	4	x	4	x	—	1,0
Island	—	—	—	—	—	—
Norwegen	11	-64,5	23	-73,3	0,2	2,1
Russland	11	-8,3	22	-35,3	0,2	2,0
Schweiz	126	-18,7	234	-25,0	1,9	1,9
Türkei	14	-39,1	21	-40,0	0,2	1,5
Ukraine	2	-85,7	6	-75,0	—	3,0
sonstige europäische Länder	4	-88,9	4	-96,3	—	1,0
Afrika	17	—	60	-36,8	0,5	3,5
Republik Südafrika	—	—	—	—	—	—
sonstige afrikanische Länder	17	+13,3	60	-34,8	0,5	3,5
Asien	189	+28,6	538	+24,8	4,3	2,8
Arabische Golfstaaten	18	-18,2	37	+27,6	0,3	2,1
Volksrepublik China und Hongkong	70	+105,9	236	+42,2	1,9	3,4
Indien	20	+300,0	53	+430,0	0,4	2,7
Israel	7	-22,2	8	-70,4	0,1	1,1
Japan	29	+123,1	91	+250,0	0,7	3,1
Südkorea	8	-46,7	22	-18,5	0,2	2,8
Taiwan	4	-42,9	12	-40,0	0,1	3,0
sonstige asiatische Länder	33	-21,4	79	-37,3	0,6	2,4
Amerika	125	-10,7	391	-20,9	3,1	3,1
Kanada	42	+366,7	128	x	1,0	3,0
USA	70	-41,2	225	-49,1	1,8	3,2
sonstige nordamerikanische Länder	—	—	—	—	—	—
Mittelamerika und Karibik	6	+200,0	23	+283,3	0,2	3,8
Brasilien	4	-33,3	8	-63,6	0,1	2,0
sonstige südamerikanische Länder	3	-25,0	7	+75,0	0,1	2,3
Australien	13	+18,2	165	+450,0	1,3	12,7
Neuseeland und Ozeanien	5	x	7	x	0,1	1,4
Ohne Angabe	935	-17,4	2 138	-26,0	17,0	2,3

Anmerkungen Seite 31

Noch: 2.4 Leistung der Beherbergungsstätten nach Reisegebieten und Herkunftsländern

August 2016

Reisegebiet Herkunftsland (ständiger Wohnsitz)	Ankünfte		Übernachtungen			Mittlere Aufenthalts- dauer ³⁾
	aller Gäste	Verän- derung ¹⁾	aller Gäste	Verän- derung ¹⁾	Anteil ²⁾	
Bergisches Land	51 116	-11,7	146 135	-4,6	100	2,9
Bundesrepublik Deutschland	43 314	-12,5	128 595	-4,5	88,0	3,0
Ausland	7 802	-6,5	17 540	-5,1	12,0	2,2
Europa	5 575	-14,0	12 388	-12,3	70,6	2,2
EU-Länder	4 865	-14,3	11 043	-12,0	63,0	2,3
Belgien	571	-7,3	1 292	-1,4	7,4	2,3
Bulgarien	17	-43,3	76	-38,7	0,4	4,5
Dänemark	134	-21,6	226	-14,4	1,3	1,7
Estland	33	+450,0	61	+205,0	0,3	1,8
Finnland	27	-30,8	37	-36,2	0,2	1,4
Frankreich	420	+14,4	824	+15,9	4,7	2,0
Griechenland	16	-50,0	37	-69,7	0,2	2,3
Republik Irland	25	+56,3	75	+66,7	0,4	3,0
Italien	178	-60,3	457	-49,4	2,6	2,6
Kroatien	74	+105,6	417	+94,0	2,4	5,6
Lettland	-	-	-	-	-	-
Litauen	29	+141,7	173	x	1,0	6,0
Luxemburg	94	-20,3	415	+11,6	2,4	4,4
Malta	3	x	3	x	-	1,0
Niederlande	1 521	-12,2	2 990	-1,8	17,0	2,0
Österreich	345	+8,8	932	+38,9	5,3	2,7
Polen	179	-57,7	458	-65,9	2,6	2,6
Portugal	8	-74,2	19	-77,1	0,1	2,4
Rumänien	61	+165,2	224	+206,8	1,3	3,7
Schweden	97	+31,1	147	+14,0	0,8	1,5
Slowakische Republik	39	-44,3	97	-65,2	0,6	2,5
Slowenien	30	-66,3	87	-85,1	0,5	2,9
Spanien	127	-7,3	346	-13,9	2,0	2,7
Tschechische Republik	63	-58,0	119	-69,1	0,7	1,9
Ungarn	36	-39,0	145	+27,2	0,8	4,0
Vereinigtes Königreich	736	+10,8	1 379	+9,3	7,9	1,9
Zypern	2	x	7	x	-	3,5
Island	2	-66,7	4	-55,6	-	2,0
Norwegen	24	-54,7	47	-43,4	0,3	2,0
Russland	116	-21,1	172	-35,3	1,0	1,5
Schweiz	258	-30,3	464	-34,0	2,6	1,8
Türkei	43	-15,7	107	-21,3	0,6	2,5
Ukraine	57	+83,9	124	+153,1	0,7	2,2
sonstige europäische Länder	210	+42,9	427	+28,6	2,4	2,0
Afrika	44	+100,0	147	+28,9	0,8	3,3
Republik Südafrika	20	+185,7	69	+35,3	0,4	3,5
sonstige afrikanische Länder	24	+60,0	78	+23,8	0,4	3,3
Asien	1 091	+14,1	2 619	+15,9	14,9	2,4
Arabische Golfstaaten	14	-80,0	17	-89,6	0,1	1,2
Volksrepublik China und Hongkong	829	+25,0	1 825	+30,2	10,4	2,2
Indien	83	+167,7	403	+117,8	2,3	4,9
Israel	59	+11,3	99	-26,7	0,6	1,7
Japan	39	-27,8	106	-22,1	0,6	2,7
Südkorea	18	+5,9	31	-40,4	0,2	1,7
Taiwan	7	-68,2	11	-50,0	0,1	1,6
sonstige asiatische Länder	42	-8,7	127	-22,6	0,7	3,0
Amerika	320	-19,2	844	-20,0	4,8	2,6
Kanada	45	+4,7	61	-14,1	0,3	1,4
USA	158	-43,6	391	-43,3	2,2	2,5
sonstige nordamerikanische Länder	25	+177,8	49	+75,0	0,3	2,0
Mittelamerika und Karibik	33	+17,9	67	+9,8	0,4	2,0
Brasilien	15	-11,8	129	-6,5	0,7	8,6
sonstige südamerikanische Länder	44	+131,6	147	+116,2	0,8	3,3
Australien	18	-43,8	36	-42,9	0,2	2,0
Neuseeland und Ozeanien	36	x	59	+293,3	0,3	1,6
Ohne Angabe	718	+59,6	1 447	+71,6	8,2	2,0

Anmerkungen Seite 31

Noch: 2.4 Leistung der Beherbergungsstätten nach Reisegebieten und Herkunftsländern

August 2016

Reisegebiet Herkunftsland (ständiger Wohnsitz)	Ankünfte		Übernachtungen			Mittlere Aufenthalts- dauer ³⁾
	aller Gäste	Verän- derung ¹⁾	aller Gäste	Verän- derung ¹⁾	Anteil ²⁾	
Bonn und Rhein-Sieg-Kreis	119 315	-4,3	251 739	-3,6	100	2,1
Bundesrepublik Deutschland	93 846	-6,8	192 557	-5,5	76,5	2,1
Ausland	25 469	+5,8	59 182	+3,4	23,5	2,3
Europa	17 219	+12,1	37 473	+12,1	63,3	2,2
EU-Länder	15 073	+14,3	32 972	+16,1	55,7	2,2
Belgien	2 420	+26,8	5 764	+32,0	9,7	2,4
Bulgarien	48	-44,8	100	-42,5	0,2	2,1
Dänemark	220	+1,9	424	+9,0	0,7	1,9
Estland	51	+142,9	151	+268,3	0,3	3,0
Finnland	109	+13,5	241	+25,5	0,4	2,2
Frankreich	880	-14,6	1 767	-5,3	3,0	2,0
Griechenland	98	+24,1	294	+36,1	0,5	3,0
Republik Irland	89	-17,6	192	-18,3	0,3	2,2
Italien	891	+17,2	1 786	+13,7	3,0	2,0
Kroatien	41	-24,1	195	+58,5	0,3	4,8
Lettland	27	+17,4	165	+334,2	0,3	6,1
Litauen	33	-29,8	42	-38,2	0,1	1,3
Luxemburg	500	+91,6	968	+109,5	1,6	1,9
Malta	20	x	35	x	0,1	1,8
Niederlande	4 153	+28,7	9 235	+39,3	15,6	2,2
Österreich	930	+14,8	1 777	+0,1	3,0	1,9
Polen	500	-8,4	1 213	-24,5	2,0	2,4
Portugal	90	+87,5	250	+43,7	0,4	2,8
Rumänien	204	+74,4	389	+34,1	0,7	1,9
Schweden	307	+62,4	568	+63,7	1,0	1,9
Slowakische Republik	95	+6,7	541	-45,0	0,9	5,7
Slowenien	56	+55,6	427	+295,4	0,7	7,6
Spanien	628	-2,6	1 374	+5,2	2,3	2,2
Tschechische Republik	467	+22,6	891	+28,6	1,5	1,9
Ungarn	222	+13,3	661	+64,4	1,1	3,0
Vereinigtes Königreich	1 982	-9,0	3 484	-19,0	5,9	1,8
Zypern	12	-55,6	38	-25,5	0,1	3,2
Island	4	-75,0	10	-78,3	-	2,5
Norwegen	137	+12,3	265	+10,9	0,4	1,9
Russland	260	+2,8	650	-19,5	1,1	2,5
Schweiz	1 291	+0,2	2 406	-7,2	4,1	1,9
Türkei	108	-	257	-14,6	0,4	2,4
Ukraine	57	-46,7	115	-55,1	0,2	2,0
sonstige europäische Länder	289	+4,0	798	+3,0	1,3	2,8
Afrika	353	-12,4	979	-26,8	1,7	2,8
Republik Südafrika	76	+4,1	191	+29,1	0,3	2,5
sonstige afrikanische Länder	277	-16,1	788	-33,8	1,3	2,8
Asien	4 503	-19,0	13 045	-19,2	22,0	2,9
Arabische Golfstaaten	2 198	-19,8	6 201	-20,1	10,5	2,8
Volksrepublik China und Hongkong	862	-12,3	1 884	-4,0	3,2	2,2
Indien	172	-23,9	430	-15,9	0,7	2,5
Israel	140	-28,9	958	-19,3	1,6	6,8
Japan	288	-31,9	647	-18,6	1,1	2,2
Südkorea	143	+28,8	317	+15,3	0,5	2,2
Taiwan	65	-28,6	156	-1,3	0,3	2,4
sonstige asiatische Länder	635	-19,4	2 452	-29,8	4,1	3,9
Amerika	2 438	+25,1	5 464	+23,5	9,2	2,2
Kanada	263	+42,2	488	+18,7	0,8	1,9
USA	1 855	+29,0	3 994	+24,8	6,7	2,2
sonstige nordamerikanische Länder	11	+120,0	60	+445,5	0,1	5,5
Mittelamerika und Karibik	101	+23,2	316	+38,0	0,5	3,1
Brasilien	77	-3,8	224	+9,8	0,4	2,9
sonstige südamerikanische Länder	131	-17,6	382	+3,0	0,6	2,9
Australien	151	-14,7	431	-6,9	0,7	2,9
Neuseeland und Ozeanien	19	-62,7	62	-46,6	0,1	3,3
Ohne Angabe	786	+34,6	1 728	+29,1	2,9	2,2

Noch: 2.4 Leistung der Beherbergungsstätten nach Reisegebieten und Herkunftsländern

August 2016

Reisegebiet Herkunftsland (ständiger Wohnsitz)	Ankünfte		Übernachtungen			Mittlere Aufenthalts- dauer ³⁾
	aller Gäste	Verän- derung ¹⁾	aller Gäste	Verän- derung ¹⁾	Anteil ²⁾	
Köln und Rhein-Erft-Kreis	322 421	-11,0	632 869	-10,7	100	2,0
Bundesrepublik Deutschland	222 758	-8,2	438 234	-6,8	69,2	2,0
Ausland	99 663	-16,7	194 635	-18,3	30,8	2,0
Europa	67 397	-16,0	132 312	-15,6	68,0	2,0
EU-Länder	58 531	-15,4	114 899	-14,3	59,0	2,0
Belgien	7 186	-0,3	11 230	-2,2	5,8	1,6
Bulgarien	226	-23,9	607	-16,3	0,3	2,7
Dänemark	1 163	-9,6	2 201	-9,4	1,1	1,9
Estland	142	-16,5	239	-28,0	0,1	1,7
Finnland	508	-29,6	1 121	-29,3	0,6	2,2
Frankreich	4 941	-16,1	9 329	-11,4	4,8	1,9
Griechenland	369	+8,5	896	+17,0	0,5	2,4
Republik Irland	741	-32,9	1 615	-24,7	0,8	2,2
Italien	3 512	-31,5	6 840	-30,8	3,5	1,9
Kroatien	233	+5,0	556	+47,5	0,3	2,4
Lettland	90	-39,6	161	-37,4	0,1	1,8
Litauen	155	+32,5	228	-6,2	0,1	1,5
Luxemburg	1 736	-9,8	2 688	-11,7	1,4	1,5
Malta	95	+33,8	206	-10,8	0,1	2,2
Niederlande	11 184	-4,8	19 216	-6,6	9,9	1,7
Österreich	4 076	-14,6	8 820	-12,4	4,5	2,2
Polen	2 075	-16,2	7 635	+1,7	3,9	3,7
Portugal	394	-31,5	745	-44,5	0,4	1,9
Rumänien	984	+66,8	2 263	+55,3	1,2	2,3
Schweden	1 209	-31,8	2 348	-34,0	1,2	1,9
Slowakische Republik	180	-17,1	455	+3,2	0,2	2,5
Slowenien	147	+5,8	789	+205,8	0,4	5,4
Spanien	4 402	-24,5	9 010	-19,2	4,6	2,0
Tschechische Republik	491	-33,4	1 162	-20,4	0,6	2,4
Ungarn	441	-26,1	777	-26,1	0,4	1,8
Vereinigtes Königreich	11 779	-21,2	23 529	-23,5	12,1	2,0
Zypern	72	-46,7	233	-26,0	0,1	3,2
Island	97	-23,6	256	-16,9	0,1	2,6
Norwegen	392	-48,6	743	-52,1	0,4	1,9
Russland	1 164	-28,9	2 496	-34,2	1,3	2,1
Schweiz	4 617	-23,0	9 122	-26,0	4,7	2,0
Türkei	1 239	-4,2	2 340	-4,2	1,2	1,9
Ukraine	390	-0,5	689	-14,1	0,4	1,8
sonstige europäische Länder	967	+16,2	1 767	+11,6	0,9	1,8
Afrika	2 184	+76,1	3 095	-6,0	1,6	1,4
Republik Südafrika	149	-36,1	227	-45,6	0,1	1,5
sonstige afrikanische Länder	2 035	+102,1	2 868	-0,2	1,5	1,4
Asien	11 113	-30,2	24 765	-33,1	12,7	2,2
Arabische Golfstaaten	2 107	-19,5	7 381	-14,5	3,8	3,5
Volksrepublik China und Hongkong	3 694	-39,3	6 042	-51,6	3,1	1,6
Indien	660	+1,7	2 037	-30,3	1,0	3,1
Israel	471	-56,7	1 150	-38,8	0,6	2,4
Japan	1 412	-22,5	2 777	-12,3	1,4	2,0
Südkorea	666	-2,6	1 140	-15,4	0,6	1,7
Taiwan	553	-36,3	911	-41,5	0,5	1,6
sonstige asiatische Länder	1 550	-26,2	3 327	-33,9	1,7	2,1
Amerika	12 734	-16,7	23 312	-19,4	12,0	1,8
Kanada	1 148	-9,7	2 125	-2,2	1,1	1,9
USA	9 404	-20,5	16 873	-22,2	8,7	1,8
sonstige nordamerikanische Länder	168	+40,0	238	+12,8	0,1	1,4
Mittelamerika und Karibik	397	+15,7	700	+0,1	0,4	1,8
Brasilien	1 000	-11,1	2 227	-23,2	1,1	2,2
sonstige südamerikanische Länder	617	+4,4	1 149	-9,0	0,6	1,9
Australien	959	-20,1	1 936	-15,0	1,0	2,0
Neuseeland und Ozeanien	198	+1,5	445	+7,7	0,2	2,2
Ohne Angabe	5 078	-9,6	8 770	-7,7	4,5	1,7

Anmerkungen Seite 31

Noch: 2.4 Leistung der Beherbergungsstätten nach Reisegebieten und Herkunftsländern

August 2016

Reisegebiet Herkunftsland (ständiger Wohnsitz)	Ankünfte		Übernachtungen			Mittlere Aufenthalts- dauer ³⁾
	aller Gäste	Verän- derung ¹⁾	aller Gäste	Verän- derung ¹⁾	Anteil ²⁾	
Düsseldorf und Kreis Mettmann	263 297	-2,7	462 554	-1,7	100	1,8
Bundesrepublik Deutschland	176 049	-2,2	294 500	+1,8	63,7	1,7
Ausland	87 248	-3,8	168 054	-7,2	36,3	1,9
Europa	56 904	+2,3	96 923	-0,3	57,7	1,7
EU-Länder	47 455	+3,1	80 635	+1,1	48,0	1,7
Belgien	3 477	-6,0	5 789	-2,1	3,4	1,7
Bulgarien	242	+31,5	500	+31,6	0,3	2,1
Dänemark	1 369	+0,9	2 051	-7,9	1,2	1,5
Estland	92	+13,6	150	+11,1	0,1	1,6
Finnland	684	-6,6	1 183	-10,0	0,7	1,7
Frankreich	3 523	+14,1	5 915	+17,2	3,5	1,7
Griechenland	364	+6,7	723	-1,5	0,4	2,0
Republik Irland	620	-6,8	1 100	-4,3	0,7	1,8
Italien	3 175	+7,9	5 667	+3,8	3,4	1,8
Kroatien	196	+106,3	297	+61,4	0,2	1,5
Lettland	88	-44,7	163	-48,7	0,1	1,9
Litauen	105	+12,9	157	-1,3	0,1	1,5
Luxemburg	801	-3,5	1 223	+0,3	0,7	1,5
Malta	57	+5,6	127	+6,7	0,1	2,2
Niederlande	11 028	+1,3	17 558	-1,4	10,4	1,6
Österreich	3 910	+21,5	6 339	+10,5	3,8	1,6
Polen	1 543	+10,4	2 909	-0,1	1,7	1,9
Portugal	271	-4,6	484	-12,6	0,3	1,8
Rumänien	659	+32,9	1 612	+41,4	1,0	2,4
Schweden	1 365	-7,0	2 097	-9,7	1,2	1,5
Slowakische Republik	227	+69,4	668	+99,4	0,4	2,9
Slowenien	189	+7,4	467	+30,1	0,3	2,5
Spanien	3 320	-10,4	5 753	-16,7	3,4	1,7
Tschechische Republik	606	+0,5	1 066	+5,2	0,6	1,8
Ungarn	404	+3,3	729	-4,1	0,4	1,8
Vereinigtes Königreich	9 086	+2,1	15 817	+2,8	9,4	1,7
Zypern	54	-10,0	91	-47,1	0,1	1,7
Island	122	-0,8	262	+43,2	0,2	2,1
Norwegen	816	-15,7	1 229	-22,8	0,7	1,5
Russland	2 020	-27,3	3 771	-35,4	2,2	1,9
Schweiz	3 484	+1,8	5 681	+2,6	3,4	1,6
Türkei	1 547	+32,4	2 894	+40,1	1,7	1,9
Ukraine	170	-13,3	349	-31,0	0,2	2,1
sonstige europäische Länder	1 290	+36,8	2 102	+22,0	1,3	1,6
Afrika	765	-15,9	1 947	-33,8	1,2	2,5
Republik Südafrika	138	+2,2	291	+7,4	0,2	2,1
sonstige afrikanische Länder	627	-19,1	1 656	-38,0	1,0	2,6
Asien	17 443	-11,5	47 738	-14,7	28,4	2,7
Arabische Golfstaaten	8 027	-12,0	27 460	-15,4	16,3	3,4
Volksrepublik China und Hongkong	3 624	-14,6	7 246	-3,6	4,3	2,0
Indien	621	+1,0	1 555	-15,9	0,9	2,5
Israel	458	-44,6	987	-30,0	0,6	2,2
Japan	2 418	-8,9	5 079	-9,8	3,0	2,1
Südkorea	372	-13,7	668	-11,3	0,4	1,8
Taiwan	302	+42,5	495	+1,0	0,3	1,6
sonstige asiatische Länder	1 621	+1,2	4 248	-27,9	2,5	2,6
Amerika	6 717	-11,0	12 192	-9,8	7,3	1,8
Kanada	426	-20,7	750	-25,8	0,4	1,8
USA	5 446	-11,2	9 785	-7,9	5,8	1,8
sonstige nordamerikanische Länder	61	-36,5	165	+8,6	0,1	2,7
Mittelamerika und Karibik	180	+18,4	358	+47,3	0,2	2,0
Brasilien	304	-12,4	519	-37,2	0,3	1,7
sonstige südamerikanische Länder	300	+6,0	615	-8,2	0,4	2,1
Australien	630	-4,5	1 319	+15,2	0,8	2,1
Neuseeland und Ozeanien	125	+2,5	260	+15,6	0,2	2,1
Ohne Angabe	4 664	-23,0	7 675	-24,1	4,6	1,6

Noch: 2.4 Leistung der Beherbergungsstätten nach Reisegebieten und Herkunftsländern

August 2016

Reisegebiet Herkunftsland (ständiger Wohnsitz)	Ankünfte		Übernachtungen			Mittlere Aufenthalts- dauer ³⁾
	aller Gäste	Verän- derung ¹⁾	aller Gäste	Verän- derung ¹⁾	Anteil ²⁾	
Ruhrgebiet	268 918	-6,9	545 248	-5,3	100	2,0
Bundesrepublik Deutschland	221 423	-7,3	455 120	-5,9	83,5	2,1
Ausland	47 495	-4,7	90 128	-1,8	16,5	1,9
Europa	37 864	-6,9	69 791	-3,8	77,4	1,8
EU-Länder	33 650	-5,4	60 502	-3,5	67,1	1,8
Belgien	3 182	-1,9	5 926	+16,6	6,6	1,9
Bulgarien	251	+17,3	365	+6,1	0,4	1,5
Dänemark	917	+30,1	1 403	+29,1	1,6	1,5
Estland	54	-42,6	97	-50,0	0,1	1,8
Finnland	183	+6,4	329	+10,8	0,4	1,8
Frankreich	1 983	-2,6	3 284	+2,3	3,6	1,7
Griechenland	124	+13,8	302	+57,3	0,3	2,4
Republik Irland	172	-45,9	292	-40,5	0,3	1,7
Italien	972	-6,3	2 368	+26,2	2,6	2,4
Kroatien	120	+135,3	211	+129,3	0,2	1,8
Lettland	37	-58,9	56	-62,4	0,1	1,5
Litauen	134	-46,2	252	-39,4	0,3	1,9
Luxemburg	478	-4,2	810	+7,9	0,9	1,7
Malta	18	+125,0	43	+207,1	-	2,4
Niederlande	12 302	-11,0	20 213	-13,9	22,4	1,6
Österreich	2 235	+14,3	4 207	+16,1	4,7	1,9
Polen	2 014	+1,0	5 113	+9,1	5,7	2,5
Portugal	127	+23,3	264	+43,5	0,3	2,1
Rumänien	928	+44,3	1 611	+14,8	1,8	1,7
Schweden	804	-26,4	1 190	-23,4	1,3	1,5
Slowakische Republik	204	+29,9	500	+7,1	0,6	2,5
Slowenien	111	+42,3	482	+25,2	0,5	4,3
Spanien	1 224	-46,8	2 291	-46,5	2,5	1,9
Tschechische Republik	545	+21,9	979	+7,2	1,1	1,8
Ungarn	404	+36,0	696	+8,4	0,8	1,7
Vereinigtes Königreich	4 097	+6,3	7 117	+4,0	7,9	1,7
Zypern	30	+172,7	101	+146,3	0,1	3,4
Island	32	-8,6	60	-	0,1	1,9
Norwegen	247	-47,8	421	-52,4	0,5	1,7
Russland	574	-27,2	2 536	+28,8	2,8	4,4
Schweiz	1 947	+10,8	3 370	+5,4	3,7	1,7
Türkei	507	+15,0	1 176	+21,1	1,3	2,3
Ukraine	174	-16,7	343	-12,1	0,4	2,0
sonstige europäische Länder	733	-46,3	1 383	-41,0	1,5	1,9
Afrika	360	-34,4	1 038	+25,1	1,2	2,9
Republik Südafrika	90	-62,8	213	-31,3	0,2	2,4
sonstige afrikanische Länder	270	-12,1	825	+58,7	0,9	3,1
Asien	2 797	+7,3	7 233	+4,6	8,0	2,6
Arabische Golfstaaten	472	-18,2	1 761	+13,8	2,0	3,7
Volksrepublik China und Hongkong	838	+38,1	2 057	-11,1	2,3	2,5
Indien	236	-49,0	728	-5,1	0,8	3,1
Israel	197	+22,4	359	-34,4	0,4	1,8
Japan	331	+19,5	788	+58,6	0,9	2,4
Südkorea	140	+72,8	241	+51,6	0,3	1,7
Taiwan	72	+26,3	163	+37,0	0,2	2,3
sonstige asiatische Länder	511	+33,1	1 136	+18,0	1,3	2,2
Amerika	1 935	-29,6	4 318	-22,6	4,8	2,2
Kanada	214	+7,5	476	-13,1	0,5	2,2
USA	1 383	-35,2	3 075	-17,8	3,4	2,2
sonstige nordamerikanische Länder	50	+316,7	90	+350,0	0,1	1,8
Mittelamerika und Karibik	55	-31,3	116	-53,6	0,1	2,1
Brasilien	134	-21,6	384	-44,3	0,4	2,9
sonstige südamerikanische Länder	99	-34,0	177	-45,5	0,2	1,8
Australien	150	-15,3	346	-15,8	0,4	2,3
Neuseeland und Ozeanien	34	-29,2	146	+5,8	0,2	4,3
Ohne Angabe	4 355	+42,1	7 256	+35,6	8,1	1,7

Anmerkungen Seite 31

Noch: 2.4 Leistung der Beherbergungsstätten nach Reisegebieten und Herkunftsländern

August 2016

Reisegebiet Herkunftsland (ständiger Wohnsitz)	Ankünfte		Übernachtungen			Mittlere Aufenthalts- dauer ³⁾
	aller Gäste	Verän- derung ¹⁾	aller Gäste	Verän- derung ¹⁾	Anteil ²⁾	
Bergisches Städtedreieck	29 081	+2,5	67 462	+6,8	100	2,3
Bundesrepublik Deutschland	22 203	-6,4	55 139	+3,6	81,7	2,5
Ausland	6 878	+47,7	12 323	+23,5	18,3	1,8
Europa	5 064	+37,7	8 935	+20,8	72,5	1,8
EU-Länder	4 484	+36,5	8 043	+20,9	65,3	1,8
Belgien	314	+79,4	561	+68,5	4,6	1,8
Bulgarien	107	+311,5	120	+287,1	1,0	1,1
Dänemark	239	+23,2	300	+25,0	2,4	1,3
Estland	68	x	71	x	0,6	1,0
Finnland	63	+152,0	97	+86,5	0,8	1,5
Frankreich	473	+43,8	877	+70,0	7,1	1,9
Griechenland	36	+5,9	73	+2,8	0,6	2,0
Republik Irland	73	x	128	+265,7	1,0	1,8
Italien	205	+66,7	561	+65,0	4,6	2,7
Kroatien	156	+81,4	279	+128,7	2,3	1,8
Lettland	6	+100,0	15	+400,0	0,1	2,5
Litauen	10	+100,0	17	+240,0	0,1	1,7
Luxemburg	98	+345,5	119	+240,0	1,0	1,2
Malta	66	-	66	x	0,5	1,0
Niederlande	880	+7,1	1 787	-2,5	14,5	2,0
Österreich	252	+76,2	507	+49,1	4,1	2,0
Polen	199	-38,2	546	-2,5	4,4	2,7
Portugal	21	+75,0	32	-31,9	0,3	1,5
Rumänien	38	-63,1	85	-53,3	0,7	2,2
Schweden	264	+6,9	328	-0,9	2,7	1,2
Slowakische Republik	89	+178,1	142	+115,2	1,2	1,6
Slowenien	70	x	70	x	0,6	1,0
Spanien	105	+12,9	184	+6,4	1,5	1,8
Tschechische Republik	150	+57,9	207	+19,7	1,7	1,4
Ungarn	58	-54,7	162	-74,9	1,3	2,8
Vereinigtes Königreich	372	+55,0	625	+26,3	5,1	1,7
Zypern	72	x	84	x	0,7	1,2
Island	69	x	69	x	0,6	1,0
Norwegen	92	+100,0	101	+44,3	0,8	1,1
Russland	27	-51,8	59	-50,4	0,5	2,2
Schweiz	211	-5,4	367	-14,8	3,0	1,7
Türkei	57	+50,0	134	+112,7	1,1	2,4
Ukraine	20	+33,3	35	-7,9	0,3	1,8
sonstige europäische Länder	104	x	127	+353,6	1,0	1,2
Afrika	148	+348,5	179	+21,8	1,5	1,2
Republik Südafrika	69	x	72	+118,2	0,6	1,0
sonstige afrikanische Länder	79	+192,6	107	-6,1	0,9	1,4
Asien	657	+176,1	1 336	+10,0	10,8	2,0
Arabische Golfstaaten	83	+207,4	95	-21,5	0,8	1,1
Volksrepublik China und Hongkong	173	+73,0	645	-12,6	5,2	3,7
Indien	80	+207,7	155	+78,2	1,3	1,9
Israel	80	x	129	+360,7	1,0	1,6
Japan	14	-41,7	44	-54,2	0,4	3,1
Südkorea	80	x	90	+309,1	0,7	1,1
Taiwan	66	x	66	x	0,5	1,0
sonstige asiatische Länder	81	+138,2	112	-3,4	0,9	1,4
Amerika	502	+140,2	1 006	+114,5	8,2	2,0
Kanada	81	x	100	+400,0	0,8	1,2
USA	183	+3,4	582	+56,9	4,7	3,2
sonstige nordamerikanische Länder	66	x	66	x	0,5	1,0
Mittelamerika und Karibik	77	x	109	+445,0	0,9	1,4
Brasilien	79	x	91	+111,6	0,7	1,2
sonstige südamerikanische Länder	16	+220,0	58	+286,7	0,5	3,6
Australien	17	-46,9	34	-40,4	0,3	2,0
Neuseeland und Ozeanien	71	x	90	x	0,7	1,3
Ohne Angabe	419	-9,7	743	+9,1	6,0	1,8

Noch: 2.4 Leistung der Beherbergungsstätten nach Reisegebieten und Herkunftsländern

August 2016

Reisegebiet Herkunftsland (ständiger Wohnsitz)	Ankünfte		Übernachtungen			Mittlere Aufenthalts- dauer ³⁾
	aller Gäste	Verän- derung ¹⁾	aller Gäste	Verän- derung ¹⁾	Anteil ²⁾	
Nordrhein-Westfalen	1 944 552	-4,7	4 662 165	-1,8	100	2,4
Bundesrepublik Deutschland	1 489 232	-5,5	3 604 132	-1,9	77,3	2,4
Ausland	455 320	-2,0	1 058 033	-1,6	22,7	2,3
Europa	346 411	-1,0	812 737	+0,5	76,8	2,3
EU-Länder	310 357	-0,2	740 354	+1,8	70,0	2,4
Belgien	35 825	+3,0	81 353	+5,4	7,7	2,3
Bulgarien	1 133	+0,8	2 738	-1,7	0,3	2,4
Dänemark	7 163	+1,2	12 418	-3,7	1,2	1,7
Estland	564	+15,3	949	+5,0	0,1	1,7
Finnland	2 155	-12,5	3 990	-17,0	0,4	1,9
Frankreich	17 681	-2,5	31 770	+0,7	3,0	1,8
Griechenland	1 252	+3,6	3 027	+2,4	0,3	2,4
Republik Irland	2 173	-19,2	4 164	-16,3	0,4	1,9
Italien	12 750	-8,4	25 358	-7,7	2,4	2,0
Kroatien	994	+40,4	2 967	+42,0	0,3	3,0
Lettland	378	-32,5	763	-25,2	0,1	2,0
Litauen	668	-5,8	1 286	+2,3	0,1	1,9
Luxemburg	4 651	-0,9	7 989	+0,2	0,8	1,7
Malta	297	+80,0	542	+16,6	0,1	1,8
Niederlande	129 263	+6,5	363 561	+9,0	34,4	2,8
Österreich	15 234	+2,7	30 604	-0,5	2,9	2,0
Polen	10 648	-2,4	30 569	+0,1	2,9	2,9
Portugal	1 266	-10,8	3 232	-14,5	0,3	2,6
Rumänien	3 735	+28,1	9 969	+18,2	0,9	2,7
Schweden	5 823	-20,3	9 571	-21,0	0,9	1,6
Slowakische Republik	1 239	+25,3	3 824	-0,5	0,4	3,1
Slowenien	756	-2,5	2 765	-3,6	0,3	3,7
Spanien	11 770	-22,9	23 367	-21,6	2,2	2,0
Tschechische Republik	3 408	-5,0	7 023	-4,6	0,7	2,1
Ungarn	2 229	-5,1	4 948	-14,5	0,5	2,2
Vereinigtes Königreich	37 001	-8,2	70 758	-10,7	6,7	1,9
Zypern	301	+13,2	849	+4,7	0,1	2,8
Island	382	+3,2	762	+4,7	0,1	2,0
Norwegen	2 382	-25,4	3 951	-32,1	0,4	1,7
Russland	5 128	-25,4	12 410	-22,0	1,2	2,4
Schweiz	16 340	-8,2	30 658	-11,3	2,9	1,9
Türkei	4 285	+6,9	8 601	+5,9	0,8	2,0
Ukraine	1 119	-8,0	2 270	-13,6	0,2	2,0
sonstige europäische Länder	6 418	+21,9	13 731	+0,3	1,3	2,1
Afrika	4 351	+19,3	9 343	-11,5	0,9	2,1
Republik Südafrika	656	-21,3	1 600	-3,6	0,2	2,4
sonstige afrikanische Länder	3 695	+31,4	7 743	-13,0	0,7	2,1
Asien	44 428	-14,0	120 275	-14,5	11,4	2,7
Arabische Golfstaaten	15 215	-11,8	52 440	-10,7	5,0	3,4
Volksrepublik China und Hongkong	12 067	-17,4	24 802	-19,5	2,3	2,1
Indien	2 244	-5,3	7 142	-7,1	0,7	3,2
Israel	1 813	-34,5	5 947	-16,4	0,6	3,3
Japan	5 090	-15,0	11 139	-7,0	1,1	2,2
Südkorea	1 611	-0,2	2 940	-14,3	0,3	1,8
Taiwan	1 132	-17,3	1 983	-27,2	0,2	1,8
sonstige asiatische Länder	5 256	-7,4	13 882	-24,0	1,3	2,6
Amerika	29 258	-10,7	58 096	-10,6	5,5	2
Kanada	2 656	-3,1	5 025	-7,5	0,5	1,9
USA	21 758	-14,6	41 953	-13,0	4,0	1,9
sonstige nordamerikanische Länder	396	+48,9	745	+55,9	0,1	1,9
Mittelamerika und Karibik	1 028	+25,2	2 169	+15,4	0,2	2,1
Brasilien	1 993	-1,4	4 658	-17,6	0,4	2,3
sonstige südamerikanische Länder	1 427	+0,3	3 546	+7,5	0,3	2,5
Australien	2 318	-17,3	5 119	-9,9	0,5	2,2
Neuseeland und Ozeanien	562	+1,1	1 240	+0,6	0,1	2,2
Ohne Angabe	27 992	+18,4	51 223	+17,3	4,8	1,8

Anmerkungen Seite 31

3.1 Leistung der Beherbergungsstätten nach Verwaltungsbezirken

Januar bis August 2016

Amtliche Schlüsselnummer	Verwaltungsbezirk	Ankünfte				Übernachtungen	
		aller Gäste	Veränderung ¹⁾	ausländischer Gäste	Veränderung ¹⁾	aller Gäste	Veränderung ¹⁾
	Kreisfreie Städte						
111 000	Düsseldorf	1 753 354	+2,1	641 337	+3,7	2 957 805	+3,3
112 000	Duisburg	153 633	+11,1	29 956	+20,3	334 544	+12,7
113 000	Essen	430 371	-2,4	89 250	+7,2	876 040	-3,1
114 000	Krefeld	86 595	+8,2	25 194	+29,3	156 496	+3,8
116 000	Mönchengladbach	115 271	+3,8	25 874	+12,8	210 368	+8,2
117 000	Mülheim an der Ruhr	66 151	+28,8	11 013	+33,0	122 466	+30,1
119 000	Oberhausen	138 203	+8,4	25 316	-6,5	299 970	+5,1
120 000	Remscheid	38 085	-0,2	7 814	-10,2	70 844	+1,0
122 000	Solingen	34 448	-5,8	5 268	-5,7	84 344	+12,8
124 000	Wuppertal	153 124	+3,0	37 112	+55,3	375 037	-0,9
154 000	Kreis Kleve	285 913	-0,8	69 831	-2,3	620 705	+1,3
154 004	Bedburg-Hau	4 744	+30,7	1 298	+59,1	9 890	+29,5
154 008	Emmerich am Rhein, Stadt	10 863	-7,6	2 507	-10,9	20 729	+0,1
154 012	Geldern, Stadt	19 005	-4,6	1 573	-21,2	73 542	+1,3
154 016	Goch, Stadt	27 807	+7,9	5 667	+14,0	58 505	+7,1
154 020	Issum	1 785	+31,5	638	+40,8	4 241	+16,5
154 024	Kalkar, Stadt	65 141	+1,2	24 770	-4,7	139 488	+4,8
154 028	Kerken	5 549	+14,0	450	-6,8	9 162	+4,5
154 032	Kevelaer, Stadt	31 330	-17,8	5 794	-16,7	67 575	-11,4
154 036	Kleve, Stadt	36 427	+1,2	7 451	+6,3	67 021	-2,7
154 040	Kranenburg	14 474	-0,5	2 528	+0,4	34 710	+2,1
154 044	Rees, Stadt	13 821	-4,6	2 180	+5,0	29 041	-13,2
154 048	Rheurdt	5 025	-6,9	173	-81,2	11 798	-2,3
154 052	Straelen, Stadt	9 845	+9,2	1 208	+18,7	16 411	+15,2
154 056	Uedem	6 579	+1,8	76	-62,6	22 596	+6,2
154 060	Wachtendonk	8 277	+3,8	770	-0,3	20 869	+1,5
154 064	Weeze	25 241	+3,3	12 748	+2,3	35 127	+12,6
158 000	Kreis Mettmann	349 012	+4,0	82 828	+6,0	644 613	+4,3
158 004	Erkrath, Stadt	14 539	-2,3	2 588	-25,8	26 869	+5,7
158 008	Haan, Stadt	26 659	+8,5	2 742	+6,4	66 818	+12,0
158 012	Heiligenhaus, Stadt	8 191	+2,7	1 569	-4,9	13 346	+5,9
158 016	Hilden, Stadt	40 129	+0,5	7 329	-0,5	93 285	-1,4
158 020	Langenfeld (Rhld.), Stadt	18 814	+3,8	2 455	-6,3	34 005	-0,8
158 024	Mettmann, Stadt	48 947	+2,6	14 153	+20,8	90 044	+7,4
158 026	Monheim am Rhein, Stadt	23 100	+4,7	7 494	-26,7	39 217	+3,2
158 028	Ratingen, Stadt	143 510	+3,8	41 098	+15,2	231 230	+3,6
158 032	Velbert, Stadt	24 375	+14,5	3 350	+20,9	46 497	+8,5
158 036	Wülfrath, Stadt	748	-14,6	50	-24,2	3 302	-5,8
162 000	Rhein-Kreis Neuss	292 772	+5,7	81 303	+11,6	652 436	+4,4
162 004	Dormagen, Stadt	23 679	+18,2	4 093	+2,7	78 858	+2,9
162 008	Grevenbroich, Stadt	18 744	+4,1	5 514	-1,0	41 410	+18,2
162 012	Jüchen	2 790	+14,1	1 582	+45,3	4 318	+6,8
162 016	Kaarst, Stadt	32 786	-1,4	7 964	+7,6	56 102	+6,2
162 020	Korschenbroich, Stadt	5 380	-1,8	854	-15,9	60 502	+0,7
162 022	Meerbusch, Stadt	25 850	+7,2	4 499	+7,8	125 394	+4,3
162 024	Neuss, Stadt	181 796	+5,6	56 432	+14,3	281 962	+3,5
162 028	Rommerskirchen	1 747	+24,7	365	+29,9	3 890	+15,6
166 000	Kreis Viersen	118 031	+3,8	14 875	+20,8	247 656	+1,3
166 004	Brüggen	14 483	+1,5	2 947	+18,6	31 978	+5,0
166 008	Grefrath	5 999	-6,0	479	-16,6	13 557	-8,1
166 012	Kempfen, Stadt	8 233	+0,6	1 082	+6,6	24 988	+11,7
166 016	Nettetal, Stadt	40 399	+7,1	3 577	+115,9	75 478	-5,3
166 020	Niederkrüchten	5 473	+2,6	792	+6,3	14 285	+7,4
166 024	Schwalmtal
166 028	Tönisvorst, Stadt
166 032	Viersen, Stadt	8 893	+11,5	939	-3,2	16 094	+10,9
166 036	Willich, Stadt	29 432	+4,2	4 326	-1,4	58 561	+10,6
170 000	Kreis Wesel	254 099	-6,0	41 087	+0,7	484 677	-3,4
170 004	Alpen	1 480	-10,0	89	+4,7	2 517	-13,1
170 008	Dinslaken, Stadt	16 062	+11,7	2 399	+11,3	28 544	+3,9
170 012	Hamminkeln, Stadt	12 931	+2,3	700	+11,6	28 276	+10,0
170 016	Hünxe	4 432	-4,2	1 216	-9,5	7 667	-11,4
170 020	Kamp-Lintfort, Stadt	9 632	-8,0	812	-2,2	17 325	-8,8

1) Veränderung gegenüber dem Vorjahreszeitraum in % – 2) mittlere Aufenthaltsdauer (in Tagen) = Übernachtungen / Ankünfte – 3) mittlere Auslastung der angebotenen-Betten = (Übernachtungen / angebotene Bettentage) * 100

Noch: 3.1 Leistung der Beherbergungsstätten nach Verwaltungsbezirken

Januar bis August 2016

Amtliche Schlüsselnummer	Verwaltungsbezirk	Übernachtungen		Mittlere Aufenthaltsdauer ²⁾		Mittlere Auslastung der angebotenen Betten ³⁾
		ausländischer Gäste	Veränderung ¹⁾	aller Gäste	ausländischer Gäste	
	Kreisfreie Städte					
111 000	Düsseldorf	1 190 913	+4,1	1,7	1,9	46,9
112 000	Duisburg	61 581	+26,2	2,2	2,1	39,9
113 000	Essen	175 070	+2,6	2,0	2,0	42,5
114 000	Krefeld	47 892	+26,9	1,8	1,9	37,6
116 000	Mönchengladbach	52 406	+20,2	1,8	2,0	39,1
117 000	Mülheim an der Ruhr	27 602	+42,5	1,9	2,5	30,4
119 000	Oberhausen	45 843	-3,2	2,2	1,8	53,6
120 000	Remscheid	14 800	-0,7	1,9	1,9	34,7
122 000	Solingen	12 590	-9,0	2,4	2,4	35,9
124 000	Wuppertal	66 796	+27,7	2,4	1,8	49,2
154 000	Kreis Kleve	130 294	-2,1	2,2	1,9	35,3
154 004	Bedburg-Hau	3 814	+7,4	2,1	2,9	32,6
154 008	Emmerich am Rhein, Stadt	4 669	-5,4	1,9	1,9	25,5
154 012	Geldern, Stadt	4 813	-16,8	3,9	3,1	54,4
154 016	Goch, Stadt	11 742	+10,2	2,1	2,1	33,8
154 020	Issum	1 661	-6,9	2,4	2,6	24,4
154 024	Kalkar, Stadt	45 812	-5,1	2,1	1,8	30,8
154 028	Kerken	780	-6,5	1,7	1,7	24,7
154 032	Kevelaer, Stadt	13 995	+3,4	2,2	2,4	29,9
154 036	Kleve, Stadt	14 209	+5,0	1,8	1,9	34,9
154 040	Kranenburg	5 766	+17,5	2,4	2,3	43,3
154 044	Rees, Stadt	5 238	-15,3	2,1	2,4	34,1
154 048	Rheurdt	344	-86,3	2,3	2,0	32,7
154 052	Straelen, Stadt	2 035	+19,1	1,7	1,7	31,4
154 056	Uedem	220	-52,0	3,4	2,9	56,0
154 060	Wachtendonk	1 366	+22,3	2,5	1,8	26,9
154 064	Weeze	13 830	+4,3	1,4	1,1	39,7
158 000	Kreis Mettmann	159 838	+3,8	1,8	1,9	36,1
158 004	Erkrath, Stadt	5 333	-18,5	1,8	2,1	36,9
158 008	Haan, Stadt	6 744	+13,7	2,5	2,5	34,4
158 012	Heiligenhaus, Stadt	3 402	+5,9	1,6	2,2	24,1
158 016	Hilden, Stadt	19 221	-4,4	2,3	2,6	37,6
158 020	Langenfeld (Rhld.), Stadt	5 163	-6,4	1,8	2,1	31,1
158 024	Mettmann, Stadt	27 840	+19,9	1,8	2,0	38,1
158 026	Monheim am Rhein, Stadt	13 380	-30,2	1,7	1,8	39,0
158 028	Ratingen, Stadt	69 206	+17,2	1,6	1,7	37,3
158 032	Velbert, Stadt	8 020	-17,8	1,9	2,4	34,4
158 036	Wülfrath, Stadt	1 529	+3,7	4,4	30,6	20,6
162 000	Rhein-Kreis Neuss	137 904	+6,9	2,2	1,7	41,7
162 004	Dormagen, Stadt	8 014	-24,9	3,3	2,0	42,5
162 008	Grevenbroich, Stadt	10 806	+21,5	2,2	2,0	30,6
162 012	Jüchen	2 380	+37,7	1,5	1,5	20,3
162 016	Kaarst, Stadt	13 361	+1,3	1,7	1,7	40,8
162 020	Korschenbroich, Stadt	2 390	+16,0	11,2	2,8	77,7
162 022	Meerbusch, Stadt	18 514	+7,1	4,9	4,1	55,1
162 024	Neuss, Stadt	81 450	+9,2	1,6	1,4	37,3
162 028	Rommerskirchen	989	+49,8	2,2	2,7	16,4
166 000	Kreis Viersen	32 621	+21,9	2,1	2,2	35,2
166 004	Brüggen	5 876	+30,1	2,2	2,0	29,9
166 008	Grefrath	822	-20,3	2,3	1,7	27,9
166 012	Kempfen, Stadt	3 456	+8,8	3,0	3,2	27,7
166 016	Nettetal, Stadt	5 744	+71,0	1,9	1,6	39,2
166 020	Niederkrüchten	2 548	+30,8	2,6	3,2	32,4
166 024	Schwalmtal
166 028	Tönisvorst, Stadt
166 032	Viersen, Stadt	1 885	+0,7	1,8	2,0	30,0
166 036	Willich, Stadt	11 278	+10,8	2,0	2,6	40,8
170 000	Kreis Wesel	82 681	+1,2	1,9	2,0	34,9
170 004	Alpen	119	+13,3	1,7	1,3	19,6
170 008	Dinslaken, Stadt	4 339	-3,8	1,8	1,8	31,5
170 012	Hamminkeln, Stadt	2 156	+80,9	2,2	3,1	17,6
170 016	Hünxe	1 791	-10,4	1,7	1,5	15,6
170 020	Kamp-Lintfort, Stadt	1 608	+7,0	1,8	2,0	30,8

Anmerkungen Seite 44

Noch: 3.1 Leistung der Beherbergungsstätten nach Verwaltungsbezirken

Januar bis August 2016

Amtliche Schlüsselnummer	Verwaltungsbezirk	Ankünfte				Übernachtungen	
		aller Gäste	Veränderung ¹⁾	ausländischer Gäste	Veränderung ¹⁾	aller Gäste	Veränderung ¹⁾
	Noch: Kreis Wesel						
170 024	Moers, Stadt	41 799	-0,6	10 425	-3,3	69 447	-0,6
170 028	Neukirchen-Vluyn, Stadt	10 283	-2,0	1 230	+36,8	17 629	+5,4
170 032	Rheinberg, Stadt	8 108	+36,6	1 658	+59,3	15 385	+42,7
170 036	Schermbeck	27 064	+8,4	3 960	-4,6	47 039	+9,9
170 040	Sonsbeck	7 783	-14,3	718	-4,0	27 583	-14,6
170 044	Voerde (Niederrhein), Stadt	3 871	-6,2	559	-14,3	8 366	-15,1
170 048	Wesel, Stadt	63 813	-21,5	12 541	+0,7	121 749	-14,1
170 052	Xanten, Stadt	46 841	-3,4	4 780	-5,1	93 150	-0,8
100 000	Reg.-Bez. Düsseldorf	4 269 062	+2,3	1 188 058	+6,3	8 138 001	+2,8
	Kreisfreie Städte						
314 000	Bonn	520 527	+2,1	101 262	-4,7	1 009 488	+3,4
315 000	Köln	2 124 557	-4,9	639 816	-8,1	3 682 722	-6,6
316 000	Leverkusen	86 277	-2,5	23 233	-14,3	158 527	-4,6
334 000	Städteregion Aachen	478 869	+1,8	150 312	+3,2	973 931	-0,5
334 002	Aachen, kreisfreie Stadt	315 368	+1,8	97 214	-0,7	619 967	+0,6
334 004	Alsdorf, Stadt	5 439	+12,3	668	+7,1	13 214	+18,9
334 008	Baesweiler, Stadt	4 708	+5,1	1 044	+17,6	8 805	+1,4
334 012	Eschweiler, Stadt	18 348	+28,2	9 071	+204,0	26 562	+9,8
334 016	Herzogenrath, Stadt	6 951	+1,6	129	-16,8	13 938	-5,6
334 020	Monschau, Stadt	49 471	-8,0	20 899	-2,7	100 318	-7,7
334 024	Roetgen	5 748	+7,3	945	+3,7	12 999	+9,1
334 028	Simmerath	43 106	+6,4	13 959	+1,4	119 315	-0,5
334 032	Stolberg (Rhld.), Stadt	13 711	-3,4	3 582	+0,4	27 596	-9,2
334 036	Würselen, Stadt	16 019	-2,7	2 801	-19,6	31 217	-6,4
358 000	Kreis Düren	124 494	+2,3	24 686	+7,9	382 816	+3,7
358 004	Aldenhoven	775	+34,1	12	+50,0	2 047	+6,8
358 008	Düren, Stadt	28 810	-5,3	6 000	-7,8	49 984	-2,8
358 012	Heimbach, Stadt	26 124	-0,5	8 523	+3,3	169 539	+0,6
358 016	Hürtgenwald	12 335	-4,7	2 505	+14,1	31 794	+4,2
358 020	Inden
358 024	Jülich, Stadt	22 733	+18,6	3 855	+62,3	48 988	+26,2
358 028	Kreuzau	4 411	+35,9	291	+62,6	11 303	+40,0
358 032	Langerwehe	-	-100,0	-	-	-	-100,0
358 036	Linnich, Stadt	2 044	+8,8	222	+12,7	3 506	+10,7
358 040	Merzenich
358 044	Nideggen, Stadt	21 115	-1,4	2 851	+0,6	53 885	-3,2
358 048	Niederzier	2 638	+1,1	167	+54,6	4 070	-9,4
358 052	Nörvenich
358 056	Titz	-	-	-	-	-	-
358 060	Vettweiß	-	-	-	-	-	-
362 000	Rhein-Erft-Kreis	313 030	+8,2	67 611	+15,5	886 851	+10,9
362 004	Bedburg, Stadt	8 874	+23,0	1 494	+180,3	23 637	+103,9
362 008	Bergheim, Stadt	11 525	+0,2	1 678	-17,0	55 037	+7,5
362 012	Brühl, Stadt	117 128	+2,3	27 686	+20,1	324 737	+9,9
362 016	Elsdorf, Stadt	2 401	-0,7	216	+101,9	5 255	+11,6
362 020	Erfstadt, Stadt	11 719	+14,6	113	-43,8	25 317	+5,8
362 024	Frechen, Stadt	37 470	-3,3	8 579	-14,3	66 594	-1,9
362 028	Hürth, Stadt	62 893	+35,7	17 374	+44,2	248 784	+15,0
362 032	Kerpen, Stadt	28 724	-0,1	6 643	-7,4	72 454	+9,3
362 036	Pulheim, Stadt	21 161	+4,7	2 081	+1,9	39 571	+1,8
362 040	Wesseling, Stadt	11 135	+17,9	1 747	+29,9	25 465	+11,0
366 000	Kreis Euskirchen	188 258	-5,4	29 871	+0,9	577 113	-3,2
366 004	Bad Münstereifel, Stadt	30 415	-5,8	2 582	-12,8	65 271	-1,4
366 008	Blankenheim	32 885	-7,4	2 939	+1,8	93 204	-1,0
366 012	Dahlem	21 625	-19,7	9 522	-15,2	90 538	-16,5
366 016	Euskirchen, Stadt	21 556	-9,3	2 860	+11,5	42 521	-13,8
366 020	Hellenthal	14 059	-17,7	3 519	+28,8	35 945	-16,0
366 024	Kall	18 458	+38,0	970	+45,2	42 611	+32,0
366 028	Mechemich, Stadt
366 032	Nettersheim	12 674	-1,4	120	+29,0	92 361	+4,0
366 036	Schleiden, Stadt	27 549	-2,9	6 476	+12,3	83 640	-
366 040	Weilerswist
366 044	Zülpich, Stadt	2 806	+6,9	50	-66,4	17 067	+5,5

Anmerkungen Seite 44

Noch: 3.1 Leistung der Beherbergungsstätten nach Verwaltungsbezirken

Januar bis August 2016

Amtliche Schlüsselnummer	Verwaltungsbezirk	Übernachtungen		Mittlere Aufenthaltsdauer ²⁾		Mittlere Auslastung der angebotenen Betten ³⁾
		ausländischer Gäste	Veränderung ¹⁾	aller Gäste	ausländischer Gäste	
	Noch: Kreis Wesel					
170 024	Moers, Stadt	18 895	-3,7	1,7	1,8	39,1
170 028	Neukirchen-Vluyn, Stadt	2 738	+89,1	1,7	2,2	34,7
170 032	Rheinberg, Stadt	3 212	+71,3	1,9	1,9	29,7
170 036	Schermbeck	7 300	-5,4	1,7	1,8	35,1
170 040	Sonsbeck	2 525	+2,4	3,5	3,5	18,2
170 044	Voerde (Niederrhein), Stadt	1 142	-28,8	2,2	2,0	24,9
170 048	Wesel, Stadt	27 876	-2,0	1,9	2,2	44,2
170 052	Xanten, Stadt	8 980	-2,2	2,0	1,9	43,7
100 000	Reg.-Bez. Düsseldorf	2 238 831	+5,7	1,9	1,9	41,9
	Kreisfreie Städte					
314 000	Bonn	227 259	-4,2	1,9	2,2	47,2
315 000	Köln	1 208 357	-9,5	1,7	1,9	47,3
316 000	Leverkusen	48 110	-12,4	1,8	2,1	44,2
	Städteregion Aachen	286 104	+1,1	2,0	1,9	42,0
334 002	Aachen, kreisfreie Stadt	184 158	-1,1	2,0	1,9	46,6
334 004	Alsdorf, Stadt	1 648	+0,7	2,4	2,5	44,4
334 008	Baesweiler, Stadt	2 424	+6,1	1,9	2,3	32,0
334 012	Eschweiler, Stadt	11 874	+132,7	1,4	1,3	37,6
334 016	Herzogenrath, Stadt	748	+28,3	2,0	5,8	44,4
334 020	Monschau, Stadt	35 495	-0,4	2,0	1,7	33,0
334 024	Roetgen	1 666	+0,9	2,3	1,8	33,5
334 028	Simmerath	35 317	-0,1	2,8	2,5	36,0
334 032	Stolberg (Rhld.), Stadt	7 383	-5,3	2,0	2,1	30,2
334 036	Würselen, Stadt	5 391	-20,5	1,9	1,9	43,7
358 000	Kreis Düren	142 541	+2,2	3,1	5,8	36,3
358 004	Aldenhoven	60	+300,0	2,6	5,0	21,1
358 008	Düren, Stadt	10 859	-3,4	1,7	1,8	38,4
358 012	Heimbach, Stadt	107 269	-0,6	6,5	12,6	39,1
358 016	Hürtgenwald	6 566	+7,3	2,6	2,6	36,2
358 020	Inden
358 024	Jülich, Stadt	8 586	+72,8	2,2	2,2	41,0
358 028	Kreuzau	619	-9,5	2,6	2,1	35,8
358 032	Langerwehe	-	-	-	-	-
358 036	Linnich, Stadt	372	-4,4	1,7	1,7	27,6
358 040	Merzenich
358 044	Nideggen, Stadt	7 602	+2,9	2,6	2,7	28,3
358 048	Niederzier	199	+0,5	1,5	1,2	23,8
358 052	Nörvenich
358 056	Titz	-	-	-	-	-
358 060	Vettweiß	-	-	-	-	-
362 000	Rhein-Erft-Kreis	159 061	+9,8	2,8	2,4	48,1
362 004	Bedburg, Stadt	9 679	x	2,7	6,5	34,9
362 008	Bergheim, Stadt	17 709	-11,9	4,8	10,6	46,0
362 012	Brühl, Stadt	43 652	+11,2	2,8	1,6	51,9
362 016	Elsdorf, Stadt	714	+152,3	2,2	3,3	25,1
362 020	Erfstadt, Stadt	166	-50,6	2,2	1,5	24,9
362 024	Frechen, Stadt	14 472	-14,5	1,8	1,7	33,9
362 028	Hürth, Stadt	51 012	+10,8	4,0	2,9	74,3
362 032	Kerpen, Stadt	13 061	-2,4	2,5	2,0	36,4
362 036	Pulheim, Stadt	4 423	+5,2	1,9	2,1	34,0
362 040	Wesseling, Stadt	4 173	+30,9	2,3	2,4	31,4
366 000	Kreis Euskirchen	118 316	+0,8	3,1	4,0	35,8
366 004	Bad Münstereifel, Stadt	4 184	-11,3	2,1	1,6	33,9
366 008	Blankenheim	8 706	+8,3	2,8	3,0	31,7
366 012	Dahlem	55 913	-11,4	4,2	5,9	36,2
366 016	Euskirchen, Stadt	6 968	+7,8	2,0	2,4	31,2
366 020	Hellenthal	9 738	+18,1	2,6	2,8	26,3
366 024	Kall	2 118	+28,6	2,3	2,2	37,6
366 028	Mechernich, Stadt
366 032	Nettersheim	1 079	+149,2	7,3	9,0	59,1
366 036	Schleiden, Stadt	27 557	+19,6	3,0	4,3	29,9
366 040	Weilerswist
366 044	Zülpich, Stadt	96	-54,1	6,1	1,9	56,9

Anmerkungen Seite 44

Noch: 3.1 Leistung der Beherbergungsstätten nach Verwaltungsbezirken

Januar bis August 2016

Amtliche Schlüssel- nummer	Verwaltungsbezirk	Ankünfte				Übernachtungen	
		aller Gäste	Veränderung ¹⁾	ausländischer Gäste	Veränderung ¹⁾	aller Gäste	Veränderung ¹⁾
370 000	Kreis Heinsberg	75 881	+6,2	11 837	+4,8	186 477	+10,0
370 004	Erkelenz, Stadt	9 556	+12,0	2 116	+7,9	20 521	+9,4
370 008	Gangelt	6 048	+0,4	1 317	+1,3	15 178	+3,6
370 012	Geilenkirchen, Stadt	4 464	+3,3	1 374	-14,1	11 454	-6,0
370 016	Heinsberg, Stadt	8 514	+7,1	2 300	+1,2	13 406	+13,3
370 020	Hückelhoven, Stadt	8 520	-8,7	1 186	+1,8	20 054	+13,2
370 024	Selfkant
370 028	Übach-Palenberg, Stadt	2 557	-2,0	-	-100,0	10 267	-3,1
370 032	Waldfeucht
370 036	Wassenberg, Stadt	14 273	+23,9	2 172	+67,2	33 545	+41,6
370 040	Wegberg, Stadt	20 178	+6,7	1 053	-9,5	57 836	+5,3
374 000	Oberbergischer Kreis	173 675	-7,8	13 079	+11,5	554 306	-5,3
374 004	Bergneustadt, Stadt	11 593	-11,3	473	-0,8	25 635	-18,2
374 008	Engelskirchen	9 501	-3,8	365	-15,3	75 660	+0,7
374 012	Gummersbach, Stadt	37 077	-6,4	7 205	+22,0	78 018	-9,9
374 016	Hückeswagen, Stadt	8 171	-29,7	674	-12,8	19 687	-19,9
374 020	Lindlar	13 546	-4,1	581	+13,9	35 339	-7,2
374 024	Marienheide
374 028	Morsbach
374 032	Nümbrecht	20 336	-22,0	501	-18,1	93 750	-11,4
374 036	Radevormwald, Stadt	18 281	+2,8	150	-50,8	54 336	+7,0
374 040	Reichshof	5 126	-11,7	51	-71,3	60 360	-2,1
374 044	Waldbrohl, Stadt	5 017	-17,2	276	+95,7	14 522	-24,1
374 048	Wiehl, Stadt	17 249	+7,0	855	+6,2	35 186	+2,6
374 052	Wipperfürth, Stadt	11 011	-0,9	845	+9,3	23 720	+0,5
378 000	Rhein.-Berg. Kreis	136 036	+4,0	16 576	-4,9	329 317	+0,1
378 004	Bergisch Gladbach, Stadt	50 073	+10,5	7 665	+0,2	103 116	+5,1
378 008	Burscheid, Stadt	6 852	+1,0	1 087	-29,8	12 786	+1,3
378 012	Kürten	5 803	-17,9	224	-57,3	14 047	-16,1
378 016	Leichlingen (Rhld.), Stadt	9 995	-3,5	493	+2,7	85 104	+0,5
378 020	Odenthal	11 962	+7,5	756	-17,0	21 091	+7,5
378 024	Overath, Stadt	10 883	+7,9	2 069	+1,9	21 093	+1,7
378 028	Rösrath, Stadt	14 615	-1,1	1 406	+7,3	27 304	-8,7
378 032	Wermelskirchen, Stadt	25 853	+2,3	2 876	-3,2	44 776	-4,0
382 000	Rhein-Sieg-Kreis	392 633	-0,9	52 306	+1,3	867 106	-0,4
382 004	Alfter	8 892	+10,4	257	+6,6	22 256	+10,1
382 008	Bad Honnef, Stadt	61 308	+4,2	5 717	+26,0	126 324	+2,2
382 012	Bornheim, Stadt	17 142	+3,1	2 386	+21,4	53 446	+15,6
382 016	Eitorf	12 526	-8,2	656	+4,3	22 878	-8,8
382 020	Hennef (Sieg), Stadt	30 437	-7,7	2 362	+1,2	125 264	-7,6
382 024	Königswinter, Stadt	84 232	-3,4	12 134	-6,4	156 756	-4,7
382 028	Lohmar, Stadt	10 319	+7,1	1 093	-11,4	15 882	-0,7
382 032	Meckenheim, Stadt	9 224	+23,7	1 681	+53,4	18 509	+30,9
382 036	Much	15 642	+2,5	2 415	+18,3	36 211	+2,1
382 040	Neunkirchen-Seelscheid
382 044	Niederkassel, Stadt	11 691	-5,4	3 137	-4,4	20 858	-6,9
382 048	Rheinbach, Stadt	19 238	+2,8	3 097	+20,9	31 380	+0,9
382 052	Ruppichteroth
382 056	Sankt Augustin, Stadt	7 855	-11,7	363	-16,7	14 072	-9,7
382 060	Siegburg, Stadt	36 018	+9,5	6 826	+8,7	66 355	+3,1
382 064	Swisttal	8 684	-14,6	1 120	-22,8	40 398	+15,8
382 068	Troisdorf, Stadt	36 858	-5,1	8 060	-15,1	66 843	-3,8
382 072	Wachtberg	7 824	-2,4	614	-12,9	14 307	-7,8
382 076	Windeck	10 226	-14,1	232	+3,6	25 968	-2,4
300 000	Reg.-Bez. Köln	4 614 237	-1,8	1 130 589	-4,1	9 608 654	-1,8
	Kreisfreie Städte						
512 000	Bottrop	26 519	-15,7	5 468	-20,7	52 800	-8,6
513 000	Gelsenkirchen	85 720	+10,6	12 953	-1,8	219 418	+9,7
515 000	Münster	404 037	-0,6	38 389	-12,1	876 426	-1,1

Noch: 3.1 Leistung der Beherbergungsstätten nach Verwaltungsbezirken

Januar bis August 2016

Amtliche Schlüssel- nummer	Verwaltungsbezirk	Übernachtungen		Mittlere Aufenthaltsdauer ²⁾		Mittlere Auslastung der angebotenen Betten ³⁾
		ausländischer Gäste	Veränderung ¹⁾	aller Gäste	ausländischer Gäste	
370 000	Kreis Heinsberg	33 600	+6,9	2,5	2,8	38,1
370 004	Erkelenz, Stadt	5 649	-1,7	2,1	2,7	38,2
370 008	Gangelt	5 550	+17,2	2,5	4,2	29,6
370 012	Geilenkirchen, Stadt	5 145	-15,9	2,6	3,7	32,5
370 016	Heinsberg, Stadt	3 378	+9,1	1,6	1,5	33,5
370 020	Hückelhoven, Stadt	2 745	+11,9	2,4	2,3	42,6
370 024	Selfkant
370 028	Übach-Palenberg, Stadt	-	-100,0	4,0	-	33,4
370 032	Waldfeucht
370 036	Wassenberg, Stadt	6 108	+60,6	2,4	2,8	26,2
370 040	Wegberg, Stadt	4 042	+17,6	2,9	3,8	46,8
374 000	Oberbergischer Kreis	32 874	+3,3	3,2	2,5	40,3
374 004	Bergneustadt, Stadt	963	+0,7	2,2	2,0	28,6
374 008	Engelskirchen	729	-17,4	8,0	2,0	77,4
374 012	Gummersbach, Stadt	17 414	+18,3	2,1	2,4	34,2
374 016	Hückeswagen, Stadt	1 716	-23,8	2,4	2,5	27,6
374 020	Lindlar	2 367	-38,5	2,6	4,1	30,6
374 024	Marienheide
374 028	Morsbach
374 032	Nümbrecht	1 457	-18,8	4,6	2,9	50,3
374 036	Radevormwald, Stadt	267	-55,7	3,0	1,8	37,7
374 040	Reichshof	402	-54,1	11,8	7,9	60,5
374 044	Waldbröl, Stadt	787	+101,3	2,9	2,9	22,4
374 048	Wiehl, Stadt	1 715	+0,3	2,0	2,0	34,5
374 052	Wipperfürth, Stadt	2 123	+14,4	2,2	2,5	32,3
378 000	Rhein.-Berg. Kreis	35 191	-9,3	2,4	2,1	38,6
378 004	Bergisch Gladbach, Stadt	14 134	-8,1	2,1	1,8	37,3
378 008	Burscheid, Stadt	2 977	-27,8	1,9	2,7	29,4
378 012	Kürten	494	-61,4	2,4	2,2	31,8
378 016	Leichlingen (Rhld.), Stadt	3 564	+30,1	8,5	7,2	62,4
378 020	Odenthal	1 457	-11,2	1,8	1,9	34,0
378 024	Overath, Stadt	4 959	-4,7	1,9	2,4	23,5
378 028	Rösrath, Stadt	2 498	-7,2	1,9	1,8	42,0
378 032	Wermelskirchen, Stadt	5 108	-11,1	1,7	1,8	33,1
382 000	Rhein-Sieg-Kreis	123 591	+2,9	2,2	2,4	37,0
382 004	Alfter	655	+10,8	2,5	2,5	48,3
382 008	Bad Honnef, Stadt	14 562	+30,1	2,1	2,5	39,0
382 012	Bornheim, Stadt	12 842	+19,9	3,1	5,4	36,8
382 016	Eitorf	1 541	+9,3	1,8	2,3	31,5
382 020	Hennef (Sieg), Stadt	5 358	-18,0	4,1	2,3	52,7
382 024	Königswinter, Stadt	25 738	-6,7	1,9	2,1	35,0
382 028	Lohmar, Stadt	1 889	-24,5	1,5	1,7	29,8
382 032	Meckenheim, Stadt	3 371	+50,1	2,0	2,0	37,4
382 036	Much	6 874	+24,9	2,3	2,8	39,1
382 040	Neunkirchen-Seelscheid
382 044	Niederkassel, Stadt	7 743	-2,5	1,8	2,5	39,9
382 048	Rheinbach, Stadt	4 860	+29,4	1,6	1,6	48,8
382 052	Ruppichteroth
382 056	Sankt Augustin, Stadt	994	-17,1	1,8	2,7	46,3
382 060	Siegburg, Stadt	18 800	+2,0	1,8	2,8	36,7
382 064	Swisttal	2 279	-18,5	4,7	2,0	19,2
382 068	Troisdorf, Stadt	13 901	-6,8	1,8	1,7	40,3
382 072	Wachtberg	1 222	-33,8	1,8	2,0	24,2
382 076	Windeck	697	-7,8	2,5	3,0	30,1
300 000	Reg.-Bez. Köln	2 415 004	-4,7	2,1	2,1	43,4
	Kreisfreie Städte					
512 000	Bottrop	9 912	-12,4	2,0	1,8	35,1
513 000	Gelsenkirchen	27 825	+13,0	2,6	2,1	42,5
515 000	Münster	76 551	-11,5	2,2	2,0	44,5

Anmerkungen Seite 44

Noch: 3.1 Leistung der Beherbergungsstätten nach Verwaltungsbezirken

Januar bis August 2016

Amtliche Schlüssel- nummer	Verwaltungsbezirk	Ankünfte				Übernachtungen	
		aller Gäste	Veränderung ¹⁾	ausländischer Gäste	Veränderung ¹⁾	aller Gäste	Veränderung ¹⁾
554 000	Kreis Borken	228 480	+3,6	29 384	+5,0	456 994	+4,9
554 004	Ahaus, Stadt	20 600	+3,1	2 329	+1,2	44 490	+4,4
554 008	Bocholt, Stadt	31 751	-0,5	4 869	+4,8	63 523	+1,7
554 012	Borken, Stadt	26 504	-3,9	1 625	+7,3	61 801	-5,3
554 016	Gescher, Stadt
554 020	Gronau (Westf.), Stadt	35 035	+5,5	6 629	+8,7	76 978	+13,5
554 024	Heek
554 028	Heiden	2 337	+0,1	155	+46,2	7 998	+7,2
554 032	Isselburg, Stadt	7 392	+22,5	2 950	+33,8	9 729	+19,1
554 036	Legden	27 360	+6,6	4 068	-12,2	49 762	+2,5
554 040	Raesfeld	8 350	+3,6	410	+16,8	14 802	+7,8
554 044	Reken	11 780	-5,1	889	+24,9	22 414	-5,2
554 048	Rhede, Stadt	5 114	+16,2	845	+3,0	8 187	+20,2
554 052	Schöppingen	6 346	+15,7	780	+126,7	14 579	+16,8
554 056	Stadtlohn, Stadt	2 005	+0,7	44	-32,3	4 063	+8,4
554 060	Südlohn	7 895	-2,5	931	-10,7	14 882	+10,3
554 064	Velen, Stadt	14 540	+4,5	1 269	-18,8	28 824	+9,3
554 068	Vreden, Stadt	9 175	+4,2	1 237	+10,6	13 436	-4,1
558 000	Kreis Coesfeld	125 740	+9,9	9 251	+2,3	373 728	+10,4
558 004	Ascheberg	14 868	+3,7	1 716	-0,5	26 105	+5,4
558 008	Billerbeck, Stadt	15 309	+14,6	1 499	+4,2	40 265	+13,1
558 012	Coesfeld, Stadt	18 427	-11,0	1 173	-16,6	31 335	-9,4
558 016	Dülmen, Stadt	15 161	+5,9	1 482	+14,3	31 822	+8,9
558 020	Havixbeck	4 023	+4,1	382	+50,4	14 111	+17,9
558 024	Lüdinghausen, Stadt	7 321	-1,7	213	+6,5	13 129	-1,4
558 028	Nordkirchen	13 326	+24,6	70	-11,4	145 482	+6,9
558 032	Nottuln	15 097	+19,3	1 079	+34,9	33 008	+40,8
558 036	Olfen, Stadt	2 758	-0,3	299	+3,5	4 023	-1,9
558 040	Rosendahl	2 837	+15,0	168	-32,5	5 210	+63,4
558 044	Senden	16 613	+41,2	1 170	-10,1	29 238	+31,1
562 000	Kreis Recklinghausen	234 854	+2,1	36 126	+1,9	457 659	-0,5
562 004	Castrop-Rauxel, Stadt	22 506	+9,6	2 653	+26,3	38 633	-6,7
562 008	Datteln, Stadt	20 609	+2,1	742	+19,7	49 633	+8,3
562 012	Dorsten, Stadt	22 134	+15,0	3 446	+39,2	45 793	+3,4
562 014	Gladbeck, Stadt	36 844	-5,5	14 918	-10,3	62 061	-1,8
562 016	Haltern am See, Stadt	53 684	+0,2	2 245	+10,5	115 247	-1,3
562 020	Herten, Stadt	12 509	+1,5	1 589	-20,3	19 655	+2,6
562 024	Marl, Stadt	18 938	-2,5	2 672	+1,8	35 912	-6,6
562 028	Oer-Erkenschwick, Stadt	10 817	-5,6	326	-33,5	25 357	-14,1
562 032	Recklinghausen, Stadt	32 391	+7,7	7 026	+16,2	56 420	+5,4
562 036	Waltrop, Stadt	4 422	+3,7	509	+12,6	8 948	+16,6
566 000	Kreis Steinfurt	229 063	+1,5	26 795	-1,6	574 175	+2,6
566 004	Altenberge	9 942	+5,3	518	+25,4	15 503	+12,0
566 008	Emsdetten, Stadt	12 678	-2,2	593	-6,5	23 103	-9,7
566 012	Greven, Stadt	18 972	-22,3	2 346	-25,2	33 472	-6,6
566 016	Hörstel, Stadt	24 881	+17,9	2 519	+26,0	65 093	+11,6
566 020	Hopsten
566 024	Horstmar, Stadt	2 079	+17,1	103	-	4 860	+1,6
566 028	Ibbenbüren, Stadt	21 802	+2,1	2 375	-15,5	38 166	+3,8
566 032	Ladbergen	10 937	+19,0	1 787	-24,0	17 423	+21,5
566 036	Laer	1 931	-6,9	117	+72,1	4 517	+2,6
566 040	Lengerich, Stadt	6 108	-2,4	665	+2,6	15 008	-5,6
566 044	Lienen	3 891	+0,6	1 380	-4,8	15 476	-10,8
566 048	Lotte
566 052	Metelen	2 139	-5,7	10	-	6 474	-6,1
566 056	Mettingen	5 865	-0,9	1 283	+1,3	37 062	-2,0
566 060	Neuenkirchen	2 474	-4,8	166	-35,4	9 063	-0,3
566 064	Nordwalde	4 562	-18,4	39	-55,2	12 378	-13,8
566 068	Ochtrup, Stadt	4 455	+7,1	759	+63,2	7 166	+7,5
566 072	Recke	2 824	-9,6	158	-3,7	8 756	+9,2
566 076	Rheine, Stadt	32 068	+25,0	4 645	+39,7	76 217	+70,4
566 080	Saerbeck	7 864	+3,9	1 279	+8,6	17 302	+2,4
566 084	Steinfurt, Stadt	7 130	+2,3	272	-6,5	14 795	+2,5
566 088	Tecklenburg, Stadt	34 084	-4,4	4 496	-19,7	110 800	-10,7
566 092	Westerkappeln	2 202	-9,0	255	-22,5	5 875	-5,5
566 096	Wettringen	9 139	-15,3	947	+70,9	32 621	-21,0

Anmerkungen Seite 44

Noch: 3.1 Leistung der Beherbergungsstätten nach Verwaltungsbezirken

Januar bis August 2016

Amtliche Schlüsselnummer	Verwaltungsbezirk	Übernachtungen		Mittlere Aufenthaltsdauer ²⁾		Mittlere Auslastung der angebotenen Betten ³⁾
		ausländischer Gäste	Veränderung ¹⁾	aller Gäste	ausländischer Gäste	
554 000	Kreis Borken	63 880	+20,7	2,0	2,2	31,6
554 004	Ahaus, Stadt	4 805	+3,4	2,2	2,1	29,5
554 008	Bocholt, Stadt	10 573	+16,6	2,0	2,2	37,1
554 012	Borken, Stadt	5 972	+46,7	2,3	3,7	31,0
554 016	Gescher, Stadt
554 020	Gronau (Westf.), Stadt	19 042	+35,3	2,2	2,9	34,6
554 024	Heek
554 028	Heiden	536	+145,9	3,4	3,5	31,4
554 032	Isselburg, Stadt	3 908	+32,3	1,3	1,3	28,9
554 036	Legden	5 252	-2,5	1,8	1,3	33,7
554 040	Raesfeld	606	+16,5	1,8	1,5	31,3
554 044	Reken	1 475	+5,3	1,9	1,7	28,2
554 048	Rhede, Stadt	1 263	+0,9	1,6	1,5	34,5
554 052	Schöppingen	2 677	+114,0	2,3	3,4	23,8
554 056	Stadtlohn, Stadt	51	-67,7	2,0	1,2	32,5
554 060	Südlohn	1 605	+3,8	1,9	1,7	38,4
554 064	Velen, Stadt	3 432	-9,0	2,0	2,7	27,7
554 068	Vreden, Stadt	2 103	+14,1	1,5	1,7	26,2
558 000	Kreis Coesfeld	21 418	+11,5	3,0	2,3	38,7
558 004	Ascheberg	2 835	-0,4	1,8	1,7	29,7
558 008	Billerbeck, Stadt	3 700	-5,1	2,6	2,5	44,6
558 012	Coesfeld, Stadt	2 943	-10,6	1,7	2,5	39,6
558 016	Dülmen, Stadt	3 984	+54,5	2,1	2,7	29,6
558 020	Havixbeck	1 175	+75,6	3,5	3,1	26,5
558 024	Lüdinghausen, Stadt	388	-11,2	1,8	1,8	24,6
558 028	Nordkirchen	94	-37,3	10,9	1,3	57,5
558 032	Nottuln	2 674	+56,9	2,2	2,5	30,0
558 036	Olfen, Stadt	453	+3,9	1,5	1,5	28,7
558 040	Rosendahl	168	-32,5	1,8	1,0	12,0
558 044	Senden	3 004	+2,1	1,8	2,6	29,6
562 000	Kreis Recklinghausen	70 975	+2,4	1,9	2,0	38,0
562 004	Castrop-Rauxel, Stadt	5 253	+25,0	1,7	2,0	33,4
562 008	Datteln, Stadt	3 168	+99,9	2,4	4,3	46,9
562 012	Dorsten, Stadt	9 543	+1,0	2,1	2,8	31,2
562 014	Gladbeck, Stadt	25 192	-6,5	1,7	1,7	55,4
562 016	Haltern am See, Stadt	3 741	+2,9	2,1	1,7	40,0
562 020	Herten, Stadt	2 799	-16,9	1,6	1,8	37,3
562 024	Marl, Stadt	4 780	-10,6	1,9	1,8	34,6
562 028	Oer-Erkenschwick, Stadt	595	-43,8	2,3	1,8	21,3
562 032	Recklinghausen, Stadt	14 243	+11,9	1,7	2,0	41,4
562 036	Waltrop, Stadt	1 661	+64,1	2,0	3,3	42,9
566 000	Kreis Steinfurt	70 127	-2,9	2,5	2,6	35,0
566 004	Altenberge	1 579	+45,7	1,6	3,0	32,7
566 008	Emsdetten, Stadt	1 782	-1,9	1,8	3,0	22,9
566 012	Greven, Stadt	4 011	-2,3	1,8	1,7	28,9
566 016	Hörstel, Stadt	7 233	+9,0	2,6	2,9	35,1
566 020	Hopsten
566 024	Horstmar, Stadt	380	+5,0	2,3	3,7	36,2
566 028	Ibbenbüren, Stadt	4 422	-12,0	1,8	1,9	33,1
566 032	Ladbergen	2 301	-28,8	1,6	1,3	30,2
566 036	Laer	298	+186,5	2,3	2,5	24,4
566 040	Lengerich, Stadt	2 384	+13,8	2,5	3,6	26,3
566 044	Lienen	8 444	-21,5	4,0	6,1	35,4
566 048	Lotte
566 052	Metelen	49	+88,5	3,0	4,9	38,2
566 056	Mettingen	3 631	-3,2	6,3	2,8	61,0
566 060	Neuenkirchen	2 604	+28,7	3,7	15,7	40,1
566 064	Nordwalde	429	-10,4	2,7	11,0	30,7
566 068	Ochtrup, Stadt	1 120	+63,3	1,6	1,5	28,8
566 072	Recke	418	+22,2	3,1	2,6	26,7
566 076	Rheine, Stadt	8 880	+44,2	2,4	1,9	38,3
566 080	Saerbeck	1 389	+1,4	2,2	1,1	32,9
566 084	Steinfurt, Stadt	871	+6,5	2,1	3,2	25,9
566 088	Tecklenburg, Stadt	13 038	-28,4	3,3	2,9	44,2
566 092	Westerkappeln	757	+22,1	2,7	3,0	49,1
566 096	Wettringen	3 700	+83,5	3,6	3,9	26,9

Anmerkungen Seite 44

Noch: 3.1 Leistung der Beherbergungsstätten nach Verwaltungsbezirken

Januar bis August 2016

Amtliche Schlüssel- nummer	Verwaltungsbezirk	Ankünfte				Übernachtungen	
		aller Gäste	Veränderung ¹⁾	ausländischer Gäste	Veränderung ¹⁾	aller Gäste	Veränderung ¹⁾
570 000	Kreis Warendorf	112 745	+5,6	12 614	+7,5	279 272	+5,4
570 004	Ahlen, Stadt	8 844	+1,0	1 256	+0,3	18 034	-3,5
570 008	Beckum, Stadt	8 521	+16,1	1 456	+14,2	18 651	+20,6
570 012	Beelen	1 531	+91,1	148	+26,5	3 232	+124,9
570 016	Drensteinfurt, Stadt	3 906	+19,7	337	+24,8	6 035	+25,7
570 020	Ennigerloh, Stadt	5 804	+71,8	634	+132,2	12 834	+61,8
570 024	Everswinkel	3 052	+1,0	113	-24,7	8 602	+14,1
570 028	Oelde, Stadt	10 973	+0,5	2 238	+1,1	23 038	+3,9
570 032	Ostbevern	15 082	+11,5	1 652	+31,6	22 814	+21,2
570 036	Sassenberg, Stadt	8 009	+1,4	1 667	+1,6	30 156	-1,1
570 040	Sendenhorst, Stadt	8 166	+10,1	771	-8,9	33 265	+7,4
570 044	Telgte, Stadt	13 407	-7,7	882	+0,8	48 366	-4,4
570 048	Wadersloh	1 749	+4,2	71	-31,7	5 300	+19,5
570 052	Warendorf, Stadt	23 701	-2,2	1 389	-4,9	48 945	-5,3
500 000	Reg.-Bez. Münster	1 447 158	+2,4	170 980	-2,4	3 290 472	+2,7
711 000	Kreisfreie Stadt Bielefeld	209 762	+5,5	29 082	+4,7	393 282	+5,3
754 000	Kreis Gütersloh	182 642	+0,9	26 324	+6,1	384 609	+3,2
754 004	Borgholzhausen, Stadt
754 008	Gütersloh, Stadt	44 446	+5,6	10 236	+20,0	96 919	+8,8
754 012	Halle (Westf.), Stadt	24 118	+2,1	2 182	+14,2	47 166	-
754 016	Harsewinkel, Stadt	20 506	+15,2	4 244	+16,4	39 249	-1,4
754 020	Herzebrock-Clarholz	3 113	+23,5	565	+20,0	6 041	+25,2
754 024	Langenberg
754 028	Rheda-Wiedenbrück, Stadt	28 344	-1,8	2 527	-2,5	47 866	-0,8
754 032	Rietberg, Stadt	14 154	+10,4	990	+13,5	24 990	+11,4
754 036	Schloß Holte-Stukenbrock, Stadt	15 458	-3,7	1 990	+0,1	40 302	+8,2
754 040	Steinhagen	6 244	-10,1	165	+34,1	11 803	+0,1
754 044	Verl, Stadt	6 064	-27,9	1 125	-69,0	22 147	+5,4
754 048	Versmold, Stadt	10 033	-16,5	359	-9,8	29 951	-9,6
754 052	Werther (Westf.), Stadt	8 040	-7,2	1 857	+231,0	13 216	-11,0
758 000	Kreis Herford	61 922	-7,9	5 012	-12,7	245 300	-5,3
758 004	Bünde, Stadt	7 816	+17,5	611	-13,2	17 633	+12,6
758 008	Enger, Stadt	-	-	-	-	-	-
758 012	Herford, Stadt	16 922	+5,8	2 021	+0,3	27 995	+3,9
758 016	Hiddenhausen	8 274	+3,2	652	-31,4	14 590	-1,1
758 020	Kirchlengern
758 024	Löhne, Stadt	4 828	-4,3	150	-8,5	73 848	-0,1
758 028	Rödinghausen
758 032	Spenge, Stadt	2 031	+47,8	32	-54,9	7 703	+55,2
758 036	Vlotho, Stadt	16 745	-20,6	1 464	-16,2	88 731	-10,6
762 000	Kreis Höxter	163 900	-0,4	10 275	+5,2	760 007	+4,3
762 004	Bad Driburg, Stadt	51 427	-0,3	2 056	+30,0	462 414	+1,8
762 008	Beverungen, Stadt	19 684	-9,3	1 416	+20,2	46 389	-0,9
762 012	Borgentreich, Stadt	289	+73,1	10	-23,1	1 966	+134,9
762 016	Brakel, Stadt	9 398	-6,5	240	-63,1	25 197	-4,8
762 020	Höxter, Stadt	37 111	-0,6	2 729	+7,5	102 251	+22,7
762 024	Marienmünster, Stadt	2 642	+11,5	344	+31,8	8 243	+24,0
762 028	Nieheim, Stadt	9 907	-3,6	1 003	+15,2	33 125	-3,5
762 032	Steinheim, Stadt	2 937	+7,0	104	+20,9	5 667	-0,7
762 036	Warburg, Stadt	25 849	+9,3	1 482	-7,8	61 400	+6,2
762 040	Willebadessen, Stadt	4 656	+0,5	891	-8,8	13 355	+8,4
766 000	Kreis Lippe	262 876	-2,0	27 582	-7,2	1 073 487	-0,6
766 004	Augustdorf
766 008	Bad Salzuflen, Stadt	91 468	+1,0	9 912	-0,3	550 464	+3,9
766 012	Barntrup, Stadt
766 016	Blomberg, Stadt	7 278	-23,8	1 013	+1,8	13 444	-40,7
766 020	Detmold, Stadt	38 262	+4,2	5 060	+6,8	72 267	+1,3
766 024	Dörentrup	4 166	-1,4	196	-5,8	11 204	-5,6
766 028	Extertal	6 362	-19,5	811	+35,6	29 538	-16,6
766 032	Horn-Bad Meinberg, Stadt	55 656	-3,3	4 486	+5,4	236 109	-2,9

Anmerkungen Seite 44

Noch: 3.1 Leistung der Beherbergungsstätten nach Verwaltungsbezirken

Januar bis August 2016

Amtliche Schlüsselnummer	Verwaltungsbezirk	Übernachtungen		Mittlere Aufenthaltsdauer ²⁾		Mittlere Auslastung der angebotenen Betten ³⁾
		ausländischer Gäste	Veränderung ¹⁾	aller Gäste	ausländischer Gäste	
570 000	Kreis Warendorf	36 217	+3,6	2,5	2,9	34,6
570 004	Ahlen, Stadt	3 140	-24,9	2,0	2,5	26,1
570 008	Beckum, Stadt	5 287	+52,0	2,2	3,6	31,5
570 012	Beelen	637	+185,7	2,1	4,3	21,8
570 016	Drensteinfurt, Stadt	516	+20,3	1,5	1,5	24,5
570 020	Ennigerloh, Stadt	1 546	+61,0	2,2	2,4	30,2
570 024	Everswinkel	249	-34,1	2,8	2,2	25,1
570 028	Oelde, Stadt	7 398	+0,6	2,1	3,3	26,5
570 032	Ostbevern	2 277	+31,8	1,5	1,4	31,1
570 036	Sassenberg, Stadt	8 467	-5,6	3,8	5,1	28,9
570 040	Sendenhorst, Stadt	1 678	-1,1	4,1	2,2	55,7
570 044	Telgte, Stadt	1 509	-3,2	3,6	1,7	64,7
570 048	Wadersloh	560	-29,2	3,0	7,9	28,2
570 052	Warendorf, Stadt	2 953	-8,3	2,1	2,1	30,9
500 000	Reg.-Bez. Münster	376 905	+1,6	2,3	2,2	38,0
711 000	Kreisfreie Stadt Bielefeld	67 155	+1,0	1,9	2,3	41,4
754 000	Kreis Gütersloh	73 474	+15,5	2,1	2,8	33,8
754 004	Borgholzhausen, Stadt
754 008	Gütersloh, Stadt	23 855	+23,6	2,2	2,3	34,5
754 012	Halle (Westf.), Stadt	5 622	+16,8	2,0	2,6	39,6
754 016	Harsewinkel, Stadt	10 035	+2,6	1,9	2,4	34,3
754 020	Herzebrock-Clarholz	1 145	-6,0	1,9	2,0	25,6
754 024	Langenberg
754 028	Rheda-Wiedenbrück, Stadt	4 241	+0,2	1,7	1,7	32,2
754 032	Rietberg, Stadt	1 836	+26,4	1,8	1,9	37,6
754 036	Schloß Holte-Stukenbrock, Stadt	8 885	+27,4	2,6	4,5	29,6
754 040	Steinhagen	741	+46,2	1,9	4,5	36,9
754 044	Verl, Stadt	12 763	+1,2	3,7	11,3	43,1
754 048	Versmold, Stadt	1 199	-21,3	3,0	3,3	25,5
754 052	Werther (Westf.), Stadt	3 023	+199,6	1,6	1,6	29,4
758 000	Kreis Herford	10 479	-21,2	4,0	2,1	41,1
758 004	Bünde, Stadt	1 242	-13,7	2,3	2,0	36,6
758 008	Enger, Stadt	-	-	-	-	-
758 012	Herford, Stadt	3 859	+1,0	1,7	1,9	22,7
758 016	Hiddenhausen	1 198	-20,4	1,8	1,8	27,2
758 020	Kirchlengern
758 024	Löhne, Stadt	495	+15,4	15,3	3,3	80,0
758 028	Rödinghausen
758 032	Spenge, Stadt	54	-52,6	3,8	1,7	31,1
758 036	Vlotho, Stadt	3 274	-35,1	5,3	2,2	41,2
762 000	Kreis Höxter	34 459	+14,5	4,6	3,4	47,8
762 004	Bad Driburg, Stadt	6 093	+64,1	9,0	3,0	67,3
762 008	Beverungen, Stadt	3 378	+26,2	2,4	2,4	33,6
762 012	Borgentreich, Stadt	97	+98,0	6,8	9,7	21,3
762 016	Brakel, Stadt	2 076	-34,7	2,7	8,7	27,1
762 020	Höxter, Stadt	7 276	+45,0	2,8	2,7	36,8
762 024	Mariemünster, Stadt	1 948	+59,9	3,1	5,7	19,3
762 028	Nieheim, Stadt	6 804	+11,8	3,3	6,8	24,1
762 032	Steinheim, Stadt	211	+15,9	1,9	2,0	21,1
762 036	Warburg, Stadt	3 648	-16,4	2,4	2,5	39,3
762 040	Willebadessen, Stadt	2 928	-18,9	2,9	3,3	26,0
766 000	Kreis Lippe	76 273	-7,2	4,1	2,8	44,5
766 004	Augustdorf
766 008	Bad Salzuflen, Stadt	21 817	-1,3	6,0	2,2	57,7
766 012	Barntrup, Stadt
766 016	Blomberg, Stadt	2 031	-0,2	1,8	2,0	35,6
766 020	Detmold, Stadt	10 653	-4,3	1,9	2,1	37,3
766 024	Dörentrup	733	-0,4	2,7	3,7	20,3
766 028	Extetal	3 543	+44,8	4,6	4,4	45,1
766 032	Horn-Bad Meinberg, Stadt	10 934	-1,0	4,2	2,4	42,5

Anmerkungen Seite 44

Noch: 3.1 Leistung der Beherbergungsstätten nach Verwaltungsbezirken

Januar bis August 2016

Amtliche Schlüsselnummer	Verwaltungsbezirk	Ankünfte				Übernachtungen	
		aller Gäste	Veränderung ¹⁾	ausländischer Gäste	Veränderung ¹⁾	aller Gäste	Veränderung ¹⁾
	Noch: Kreis Lippe						
766 036	Kalletal	16 279	+13,6	323	-33,0	53 620	+7,8
766 040	Lage, Stadt	4 708	-34,8	125	-49,6	13 914	-30,6
766 044	Lemgo, Stadt	12 279	-6,1	1 296	-10,2	22 507	-13,9
766 048	Leopoldshöhe	1 279	-27,2	41	+32,3	2 757	-24,2
766 052	Lügde, Stadt	6 147	-10,5	466	-37,4	12 037	-16,3
766 056	Oerlinghausen, Stadt	6 142	+2,5	137	-93,1	13 893	+23,3
766 060	Schieder-Schwalenberg, Stadt	9 163	+12,9	1 788	-9,7	23 106	+21,0
766 064	Schlangen	18	-41,9	-	-	26	-58,1
770 000	Kreis Minden-Lübbecke	191 817	+0,7	20 160	+9,9	947 979	-2,9
770 004	Bad Oeynhausen, Stadt	76 887	+2,6	4 797	+11,5	613 391	-5,5
770 008	Espelkamp, Stadt	6 345	-8,8	709	-7,2	14 082	-7,5
770 012	Hille	4 208	+23,7	1 376	+145,7	14 408	+19,4
770 016	Hüllhorst
770 020	Lübbecke, Stadt
770 024	Minden, Stadt	38 918	+7,2	7 377	+19,6	62 314	+5,5
770 028	Petershagen, Stadt	17 980	+7,3	1 077	-0,6	80 311	+8,6
770 032	Porta Westfalica, Stadt	13 797	-37,6	1 294	-64,6	27 267	-40,1
770 036	Preußisch-Oldendorf, Stadt	14 254	+24,2	447	+24,5	96 549	+13,9
770 040	Rahden, Stadt	6 570	+12,7	495	+34,1	14 382	+16,8
770 044	Stemwede	5 495	-0,5	635	+4,8	11 714	+1,2
774 000	Kreis Paderborn	222 842	+1,9	29 588	+11,2	638 767	+2,6
774 004	Altenbeken
774 008	Bad Lippspringe, Stadt	47 922	+3,3	2 682	+7,8	231 809	+6,7
774 012	Borchen	6 385	-5,3	545	+87,3	33 661	+2,2
774 016	Büren, Stadt	21 745	+9,0	2 009	+20,8	44 339	+21,4
774 020	Delbrück, Stadt	11 156	+6,9	2 211	+10,2	20 873	+3,3
774 024	Hövelhof	9 199	+8,8	1 059	-10,0	21 964	-16,1
774 028	Lichtenau, Stadt
774 032	Paderborn, Stadt	107 001	-	14 297	+19,8	188 334	-0,4
774 036	Salzkotten, Stadt	3 095	+2,8	365	-0,3	5 668	+8,0
774 040	Bad Wünnenberg, Stadt	15 354	+1,1	6 252	-0,6	89 323	-0,1
700 000	Reg.-Bez. Detmold	1 295 761	+0,5	148 023	+3,7	4 443 431	+0,7
	Kreisfreie Städte						
911 000	Bochum	240 786	+0,8	39 221	+13,6	417 281	+3,3
913 000	Dortmund	462 395	+3,6	99 168	+5,2	781 662	+10,3
914 000	Hagen	60 832	-5,4	6 855	+9,5	170 386	-2,7
915 000	Hamm	66 074	+2,6	7 887	+6,5	95 504	-5,4
916 000	Herne	24 014	+2,7	1 627	-1,8	44 549	+5,5
954 000	Ennepe-Ruhr-Kreis	124 367	+5,4	13 669	+4,1	343 624	+2,4
954 004	Breckerfeld, Stadt	4 741	-10,0	141	-36,8	9 906	-14,0
954 008	Ennepetal, Stadt	5 284	+3,4	1 291	+24,7	50 631	+2,1
954 012	Gevelsberg, Stadt	6 410	+9,4	459	+8,8	10 042	-10,0
954 016	Hattingen, Stadt	35 720	+5,3	2 734	-5,7	135 943	+3,8
954 020	Herdecke, Stadt	19 339	+36,3	2 667	+142,7	30 348	+14,1
954 024	Schwelm, Stadt	13 493	-11,1	2 074	-32,9	25 659	-8,5
954 028	Sprockhövel, Stadt	15 678	+3,6	1 725	-0,5	36 544	+3,3
954 032	Wetter (Ruhr), Stadt	6 819	-6,5	504	-11,6	12 681	-4,9
954 036	Witten, Stadt	16 883	+5,5	2 074	+0,8	31 870	+10,1
958 000	Hochsauerlandkreis	837 188	+4,9	239 317	+9,4	2 715 390	+4,7
958 004	Arnsberg, Stadt	42 707	+4,1	5 223	+12,8	113 249	+5,9
958 008	Bestwig	26 416	+0,9	4 404	+7,0	74 908	+4,0
958 012	Brilon, Stadt	27 710	-0,2	4 006	-1,8	93 393	-3,3
958 016	Eslohe (Sauerland)	27 908	-2,2	877	-12,6	89 082	-1,7
958 020	Hallenberg, Stadt	22 406	-0,6	7 056	-7,5	51 135	+0,6
958 024	Marsberg, Stadt	8 176	-2,1	1 671	+7,4	22 487	-0,4
958 028	Medebach, Stadt	143 776	+6,9	48 456	+4,1	579 493	+7,7
958 032	Meschede, Stadt	48 394	+1,6	6 899	-14,3	112 821	-0,1
958 036	Olsberg, Stadt	44 114	+6,0	9 777	-22,5	134 675	+7,1
958 040	Schmallenberg, Stadt	127 169	+3,3	29 861	+22,5	524 125	+5,1
958 044	Sundern (Sauerland), Stadt	65 666	+4,7	4 948	-16,9	151 906	-0,3
958 048	Winterberg, Stadt	252 746	+8,0	116 139	+18,3	768 116	+5,8

Noch: 3.1 Leistung der Beherbergungsstätten nach Verwaltungsbezirken

Januar bis August 2016

Amtliche Schlüssel- nummer	Verwaltungsbezirk	Übernachtungen		Mittlere Aufenthaltsdauer ²⁾		Mittlere Auslastung der angebotenen Betten ³⁾
		ausländischer Gäste	Veränderung ¹⁾	aller Gäste	ausländischer Gäste	
	Noch: Kreis Lippe					
766 036	Kalletal	1 126	-51,8	3,3	3,5	18,4
766 040	Lage, Stadt	392	-43,2	3,0	3,1	28,7
766 044	Lemgo, Stadt	3 370	-9,5	1,8	2,6	26,7
766 048	Leopoldshöhe	203	+133,3	2,2	5,0	23,2
766 052	Lügde, Stadt	1 536	-18,9	2,0	3,3	15,9
766 056	Oerlinghausen, Stadt	486	-85,4	2,3	3,5	34,4
766 060	Schieder-Schwalenberg, Stadt	5 353	-1,2	2,5	3,0	28,2
766 064	Schlangen	-	-	1,4	-	1,2
770 000	Kreis Minden-Lübbecke	46 990	-2,5	4,9	2,3	56,7
770 004	Bad Oeynhausen, Stadt	12 854	-17,3	8,0	2,7	71,1
770 008	Espelkamp, Stadt	2 391	+13,2	2,2	3,4	28,6
770 012	Hille	4 688	+180,9	3,4	3,4	40,7
770 016	Hüllhorst
770 020	Lübbecke, Stadt
770 024	Minden, Stadt	11 652	+26,9	1,6	1,6	35,3
770 028	Petershagen, Stadt	3 549	-19,2	4,5	3,3	47,0
770 032	Porta Westfalica, Stadt	2 633	-70,8	2,0	2,0	23,9
770 036	Preußisch-Oldendorf, Stadt	2 485	+8,9	6,8	5,6	58,7
770 040	Rahden, Stadt	1 022	+11,6	2,2	2,1	32,9
770 044	Stemwede	1 844	+9,0	2,1	2,9	25,3
774 000	Kreis Paderborn	79 609	+3,1	2,9	2,7	46,8
774 004	Altenbeken
774 008	Bad Lippspringe, Stadt	7 569	+21,7	4,8	2,8	71,1
774 012	Borchen	2 767	+92,4	5,3	5,1	50,0
774 016	Büren, Stadt	4 525	+49,6	2,0	2,3	34,5
774 020	Delbrück, Stadt	3 416	-10,5	1,9	1,5	35,5
774 024	Hövelhof	4 277	-30,5	2,4	4,0	31,5
774 028	Lichtenau, Stadt
774 032	Paderborn, Stadt	30 962	+13,0	1,8	2,2	36,8
774 036	Salzkotten, Stadt	759	-8,3	1,8	2,1	25,2
774 040	Bad Wünnenberg, Stadt	24 262	-5,7	5,8	3,9	61,4
700 000	Reg.-Bez. Detmold	388 439	+1,9	3,4	2,6	45,8
	Kreisfreie Städte					
911 000	Bochum	72 038	+20,3	1,7	1,8	42,9
913 000	Dortmund	165 638	+4,7	1,7	1,7	45,0
914 000	Hagen	14 719	+5,2	2,8	2,1	46,8
915 000	Hamm	11 944	-1,7	1,4	1,5	29,8
916 000	Herne	3 855	-1,3	1,9	2,4	31,7
954 000	Ennepe-Ruhr-Kreis	26 213	-14,4	2,8	1,9	43,0
954 004	Breckerfeld, Stadt	372	-55,9	2,1	2,6	22,9
954 008	Ennepetal, Stadt	2 807	+58,7	9,6	2,2	77,9
954 012	Gevelsberg, Stadt	772	-26,1	1,6	1,7	38,4
954 016	Hattingen, Stadt	7 613	-31,9	3,8	2,8	50,3
954 020	Herdecke, Stadt	3 103	+58,3	1,6	1,2	38,6
954 024	Schwelm, Stadt	3 013	-32,5	1,9	1,5	32,7
954 028	Sprockhövel, Stadt	3 082	-0,2	2,3	1,8	42,2
954 032	Wetter (Ruhr), Stadt	875	-28,8	1,9	1,7	28,3
954 036	Witten, Stadt	4 576	-9,0	1,9	2,2	31,9
958 000	Hochsauerlandkreis	801 320	+8,2	3,2	3,3	42,2
958 004	Arnsberg, Stadt	10 965	+5,3	2,7	2,1	35,7
958 008	Bestwig	14 594	+11,7	2,8	3,3	32,3
958 012	Brilon, Stadt	10 728	-7,0	3,4	2,7	28,3
958 016	Eslohe (Sauerland)	3 300	-0,7	3,2	3,8	39,1
958 020	Hallenberg, Stadt	18 335	-4,3	2,3	2,6	42,2
958 024	Marsberg, Stadt	4 404	-12,8	2,8	2,6	26,4
958 028	Medebach, Stadt	224 417	+7,1	4,0	4,6	59,7
958 032	Meschede, Stadt	21 185	-15,6	2,3	3,1	34,6
958 036	Olsberg, Stadt	23 748	-18,9	3,1	2,4	43,1
958 040	Schmallenberg, Stadt	94 504	+30,4	4,1	3,2	49,5
958 044	Sundern (Sauerland), Stadt	13 279	-19,1	2,3	2,7	40,7
958 048	Winterberg, Stadt	361 861	+11,3	3,0	3,1	36,7

Anmerkungen Seite 44

Noch: 3.1 Leistung der Beherbergungsstätten nach Verwaltungsbezirken

Januar bis August 2016

Amtliche Schlüssel- nummer	Verwaltungsbezirk	Ankünfte				Übernachtungen	
		aller Gäste	Veränderung ¹⁾	ausländischer Gäste	Veränderung ¹⁾	aller Gäste	Veränderung ¹⁾
962 000	Märkischer Kreis	129 920	+2,7	13 833	+3,9	282 945	+7,6
962 004	Altena, Stadt	10 450	+12,1	573	+23,5	21 933	+23,8
962 008	Balve, Stadt	11 533	+11,2	528	+50,4	23 304	+21,3
962 012	Halver, Stadt
962 016	Hemer, Stadt	4 402	+7,4	274	+56,6	36 343	+7,1
962 020	Herscheid
962 024	Iserlohn, Stadt	28 432	+2,2	4 256	+11,2	45 733	+0,1
962 028	Kierspe, Stadt	1 864	+5,3	111	+6,7	4 760	-10,9
962 032	Lüdenscheid, Stadt	28 892	+0,5	5 514	-2,9	56 084	+11,5
962 036	Meinerzhagen, Stadt	14 729	-3,6	466	-8,8	36 448	+0,4
962 040	Menden (Sauerland), Stadt	6 627	+4,0	260	-2,6	11 306	+3,0
962 044	Nachrodt-Wiblingwerde	7 393	-2,5	267	+90,7	14 962	-1,1
962 048	Neuenrade, Stadt	6 744	+0,6	602	-18,6	12 513	+5,2
962 052	Plettenberg, Stadt	5 555	+0,7	705	-18,0	11 884	+17,0
962 056	Schalke, Stadt
962 060	Werder, Stadt	2 086	+19,2	174	+59,6	5 305	+21,2
966 000	Kreis Olpe	163 819	-5,2	30 664	+0,5	378 027	-5,6
966 004	Attendorn, Stadt	42 692	-6,8	6 610	-2,6	87 756	-10,3
966 008	Drolshagen, Stadt	11 066	-8,5	1 245	-16,7	27 572	-12,9
966 012	Finnentrop	4 616	-43,0	287	+3,2	10 977	-44,2
966 016	Kirchhundem	16 791	+0,1	1 580	+7,3	37 098	+7,3
966 020	Lenne, Stadt	46 037	-2,9	15 106	+5,4	120 870	+0,2
966 024	Olpe, Stadt	33 709	+1,9	4 975	-4,8	78 138	-1,0
966 028	Wenden	8 908	-6,3	861	-6,5	15 616	-8,9
970 000	Kreis Siegen-Wittgenstein	155 517	-	33 497	+9,7	524 628	-2,9
970 004	Bad Berleburg, Stadt	20 232	+3,8	1 740	+9,9	207 243	-2,2
970 008	Burbach	6 617	+0,2	687	+7,3	21 100	-1,5
970 012	Erndtebrück
970 016	Freudenberg, Stadt	8 395	-13,5	1 807	-18,1	14 015	-20,3
970 020	Hilchenbach, Stadt	14 509	-8,6	1 340	-9,9	74 408	-8,7
970 024	Kreuztal, Stadt	3 528	+34,1	414	+39,9	7 818	+29,6
970 028	Bad Laasphe, Stadt	29 167	+5,9	17 000	+25,0	67 957	+4,7
970 032	Netphen, Stadt	7 309	+10,2	814	+19,0	15 431	+2,9
970 036	Neunkirchen
970 040	Siegen, Stadt	45 908	-5,3	8 131	-2,6	80 442	-5,5
970 044	Wilnsdorf	16 629	+8,6	1 020	-11,4	30 073	-1,0
974 000	Kreis Soest	253 208	+2,9	23 443	+8,1	1 045 230	+0,4
974 004	Anröchte
974 008	Bad Sassendorf	50 067	-0,3	3 748	-1,3	341 132	-0,1
974 012	Ense	1 165	+6,1	111	+18,1	2 387	+6,2
974 016	Erwitte, Stadt	22 115	+4,7	415	-23,6	132 310	+0,3
974 020	Geseke, Stadt
974 024	Lippetal	1 563	-20,8	505	-16,7	2 831	-3,4
974 028	Lippstadt, Stadt	43 144	+4,5	6 944	+5,1	194 003	+2,3
974 032	Möhnesee	40 102	-1,6	1 673	+19,2	150 405	-2,5
974 036	Rüthen, Stadt	13 305	-2,0	411	+14,5	37 300	+0,4
974 040	Soest, Stadt	37 229	+4,1	4 137	+5,9	61 508	-2,9
974 044	Warstein, Stadt	11 797	+11,1	2 423	+13,9	53 294	+2,4
974 048	Welter, Stadt	1 355	+5,9	28	-9,7	3 299	+2,4
974 052	Werl, Stadt	16 832	+1,1	1 369	-0,7	25 891	+1,8
974 056	Wickede (Ruhr)	2 979	-9,6	116	+5,5	23 196	+0,4
978 000	Kreis Unna	141 332	-1,9	16 964	-5,1	272 203	+0,3
978 004	Bergkamen, Stadt
978 008	Bönen
978 012	Fröndenberg/Ruhr, Stadt	8 667	-12,7	932	+8,2	12 803	-11,9
978 016	Holzwickede
978 020	Kamen, Stadt	30 047	-3,2	3 731	-25,6	53 122	-5,0
978 024	Lünen, Stadt	24 059	+7,4	3 621	+27,5	40 774	+4,3
978 028	Schwerte, Stadt	19 755	-1,7	610	+23,7	33 902	+3,4
978 032	Selm, Stadt	8 203	+6,2	155	+5,4	32 604	+16,3
978 036	Unna, Stadt	15 537	-6,9	2 233	-13,1	30 816	-0,6
978 040	Werne, Stadt	16 477	-0,9	2 467	-2,3	38 188	-1,0
900 000	Reg.-Bez. Arnsberg	2 659 452	+2,4	526 145	+7,4	7 071 429	+2,8
	Nordrhein-Westfalen	14 285 670	+0,8	3 163 795	+1,9	32 551 987	+1,1

Anmerkungen Seite 44

Noch: 3.1 Leistung der Beherbergungsstätten nach Verwaltungsbezirken

Januar bis August 2016

Amtliche Schlüsselnummer	Verwaltungsbezirk	Übernachtungen		Mittlere Aufenthaltsdauer ²⁾		Mittlere Auslastung der angebotenen Betten ³⁾
		ausländischer Gäste	Veränderung ¹⁾	aller Gäste	ausländischer Gäste	
962 000	Märkischer Kreis	32 421	+16,2	2,2	2,3	29,8
962 004	Altena, Stadt	1 309	+30,9	2,1	2,3	29,2
962 008	Balve, Stadt	1 661	+60,0	2,0	3,1	25,2
962 012	Halver, Stadt
962 016	Hemer, Stadt	482	+134,0	8,3	1,8	33,6
962 020	Herscheid
962 024	Iserlohn, Stadt	7 705	+7,1	1,6	1,8	33,8
962 028	Kierspe, Stadt	827	+91,9	2,6	7,5	18,8
962 032	Lüdenscheid, Stadt	12 654	+7,9	1,9	2,3	35,1
962 036	Meinerzhagen, Stadt	1 213	-17,9	2,5	2,6	29,4
962 040	Menden (Sauerland), Stadt	530	+18,0	1,7	2,0	22,1
962 044	Nachrodt-Wiblingwerde	405	+76,1	2,0	1,5	29,4
962 048	Neuenrade, Stadt	1 232	-15,3	1,9	2,0	33,1
962 052	Plettenberg, Stadt	3 693	+74,9	2,1	5,2	26,0
962 056	Schalksmühle	—	—	—	—	—
962 060	Werdohl, Stadt	528	+16,6	2,5	3,0	21,0
966 000	Kreis Olpe	81 292	-2,1	2,3	2,7	31,4
966 004	Attendorn, Stadt	16 156	-13,2	2,1	2,4	32,6
966 008	Drolshagen, Stadt	3 224	-36,1	2,5	2,6	27,4
966 012	Finnentrop	883	-2,5	2,4	3,1	24,9
966 016	Kirchhundem	4 457	+31,1	2,2	2,8	23,8
966 020	Lennestadt, Stadt	43 616	+7,0	2,6	2,9	37,1
966 024	Olpe, Stadt	11 126	-9,4	2,3	2,2	29,9
966 028	Wenden	1 830	-10,6	1,8	2,1	26,7
970 000	Kreis Siegen-Wittgenstein	81 263	+5,6	3,4	2,4	46,3
970 004	Bad Berleburg, Stadt	5 607	+3,6	10,2	3,2	65,7
970 008	Burbach	2 268	+12,4	3,2	3,3	35,4
970 012	Erndtebrück
970 016	Freudenberg, Stadt	2 961	-30,7	1,7	1,6	28,3
970 020	Hilchenbach, Stadt	3 746	-17,0	5,1	2,8	42,4
970 024	Kreuztal, Stadt	1 285	+9,6	2,2	3,1	34,5
970 028	Bad Laasphe, Stadt	44 300	+17,3	2,3	2,6	50,7
970 032	Netphen, Stadt	1 248	+1,5	2,1	1,5	27,0
970 036	Neunkirchen
970 040	Siegen, Stadt	17 210	-3,2	1,8	2,1	39,4
970 044	Wilnsdorf	1 596	-10,3	1,8	1,6	33,0
974 000	Kreis Soest	59 156	+5,4	4,1	2,5	52,0
974 004	Anröchte
974 008	Bad Sassendorf	9 503	-1,5	6,8	2,5	68,8
974 012	Ense	321	+18,5	2,0	2,9	20,5
974 016	Erwitte, Stadt	1 165	-8,3	6,0	2,8	64,0
974 020	Geseke, Stadt
974 024	Lippetal	1 068	+40,7	1,8	2,1	10,9
974 028	Lippstadt, Stadt	19 172	+1,9	4,5	2,8	60,5
974 032	Möhnesee	3 788	+11,9	3,8	2,3	46,9
974 036	Rüthen, Stadt	1 832	+7,0	2,8	4,5	27,1
974 040	Soest, Stadt	9 013	+7,1	1,7	2,2	37,5
974 044	Warstein, Stadt	7 928	+16,8	4,5	3,3	44,6
974 048	Welter	72	-39,5	2,4	2,6	17,2
974 052	Werl, Stadt	2 920	-1,1	1,5	2,1	43,5
974 056	Wickede (Ruhr)	281	+62,4	7,8	2,4	73,0
978 000	Kreis Unna	32 795	-2,1	1,9	1,9	32,3
978 004	Bergkamen, Stadt
978 008	Bönen	—	—	—	—	—
978 012	Fröndenberg/Ruhr, Stadt	1 773	+14,9	1,5	1,9	27,6
978 016	Holzwickede
978 020	Kamen, Stadt	7 075	-27,7	1,8	1,9	38,5
978 024	Lünen, Stadt	6 136	+37,6	1,7	1,7	28,4
978 028	Schwerte, Stadt	1 237	+46,7	1,7	2,0	32,3
978 032	Selm, Stadt	379	+49,8	4,0	2,4	26,5
978 036	Unna, Stadt	6 358	+19,7	2,0	2,8	30,8
978 040	Werne, Stadt	5 152	-17,7	2,3	2,1	40,3
900 000	Reg.-Bez. Arnsberg	1 382 654	+6,6	2,7	2,6	41,9
	Nordrhein-Westfalen	6 801 833	+1,5	2,3	2,1	42,4

Anmerkungen Seite 44

3.2 Leistung der Beherbergungsstätten nach Gemeindegruppen und Betriebsarten

Januar bis August 2015

Gemeindegruppe Betriebsart	Ankünfte				Übernachtungen	
	aller Gäste	Veränderung ¹⁾	ausländischer Gäste	Veränderung ¹⁾	aller Gäste	Veränderung ¹⁾
Mineral-, Moor-, Sole- und Thermalbäder	768 308	+1,8	132 701	+0,7	3 478 148	+0,6
Hotels	423 863	+4,9	92 996	+2,7	807 715	+6,7
Gasthöfe	1 723	+0,1	104	-49,3	4 952	+17,0
Pensionen	40 020	-7,9	1 674	+25,6	190 986	-9,7
Hotels garnis	134 855	+1,7	28 332	-6,7	256 124	-0,3
Erholungs-, Ferien-, Schulungsheime	30 741	-17,3	936	-17,5	106 351	-13,1
Ferienhäuser, -wohnungen, -zentren	3 162	-5,5	585	-8,7	25 887	-0,5
Hütten, Jugendherbergen u. Ä.	17 328	+2,6	2 866	+34,4	42 088	+7,0
Vorsorge- und Reha-Kliniken	88 072	+0,8	141	-38,2	1 981 454	+0,1
Campingplätze	28 544	+1,0	5 067	-2,1	62 591	+1,2
Heilklimatische Kurorte	288 115	+4,3	117 694	+17,9	955 351	+3,0
Hotels
Gasthöfe	8 156	-5,1	3 471	+0,9	21 684	-5,7
Pensionen
Hotels garnis	8 996	-23,9	1 018	-30,7	21 732	-27,8
Erholungs-, Ferien-, Schulungsheime	25 468	-9,4	1 614	+43,6	76 361	-6,4
Ferienhäuser, -wohnungen, -zentren
Hütten, Jugendherbergen u. Ä.	10 604	+26,6	428	-54,4	22 505	+23,4
Vorsorge- und Reha-Kliniken	5 426	+5,5	-	-	137 211	+3,1
Campingplätze	6 106	-8,2	1 803	-7,7	22 147	-6,7
Kneippkurorte	194 679	-2,8	32 897	-14,4	545 148	-3,7
Hotels	82 244	-3,9	16 494	-22,3	163 521	-2,9
Gasthöfe	8 982	+3,9	1 045	+10,0	16 873	-3,3
Pensionen	5 997	+0,2	1 072	-42,4	14 126	-4,6
Hotels garnis	21 295	-0,7	3 009	+6,0	44 243	-3,5
Erholungs-, Ferien-, Schulungsheime	12 527	-2,0	354	+78,8	38 061	-4,5
Ferienhäuser, -wohnungen, -zentren	13 063	+13,9	4 976	+29,8	52 866	+14,3
Hütten, Jugendherbergen u. Ä.	28 800	+1,5	1 693	+13,5	64 314	-0,3
Vorsorge- und Reha-Kliniken	3 159	-1,3	-	-	92 015	-5,7
Campingplätze	18 612	-18,5	4 254	-29,4	59 129	-17,1
Kneippheilbäder	222 337	+2,2	57 435	+17,7	953 919	+2,4
Hotels
Gasthöfe	17 695	-5,3	3 710	-21,7	48 561	-3,7
Pensionen
Hotels garnis	7 067	-1,5	909	+5,6	11 452	-2,0
Erholungs-, Ferien-, Schulungsheime	18 148	+4,4	42	-60,0	57 994	+7,6
Ferienhäuser, -wohnungen, -zentren
Hütten, Jugendherbergen u. Ä.	7 393	-7,2	276	-42,0	17 539	-4,5
Vorsorge- und Reha-Kliniken	11 096	-3,8	152	+2,7	334 591	-1,4
Campingplätze	4 789	-14,4	1 354	-16,0	7 269	-18,0
Heilbäder zusammen	1 473 439	+1,7	340 727	+6,9	5 932 566	+0,8
Hotels	763 926	+4,2	214 656	+9,5	1 609 303	+5,1
Gasthöfe	36 556	-2,9	8 330	-10,7	92 070	-3,2
Pensionen	70 299	-3,7	9 790	-3,8	274 753	-6,4
Hotels garnis	172 213	-0,5	33 268	-6,4	333 551	-3,2
Erholungs-, Ferien-, Schulungsheime	86 884	-9,0	2 946	+15,0	278 767	-6,4
Ferienhäuser, -wohnungen, -zentren	113 632	+8,3	53 703	+19,3	501 269	+7,5
Hütten, Jugendherbergen u. Ä.	64 125	+4,1	5 263	+4,5	146 446	+4,3
Vorsorge- und Reha-Kliniken	107 753	+0,5	293	-22,1	2 545 271	-0,1
Campingplätze	58 051	-8,3	12 478	-15,5	151 136	-8,8

Anmerkungen Seite 44

Noch: 3.2 Leistung der Beherbergungsstätten nach Gemeindegruppen und Betriebsarten

Januar bis August 2015

Gemeindegruppe Betriebsart	Übernachtungen		Mittlere Aufenthaltsdauer ²⁾		Mittlere Auslastung der angebotenen Betten ³⁾
	ausländischer Gäste	Veränderung ¹⁾	aller Gäste	ausländischer Gäste	
Mineral-, Moor-, Sole- und Thermalbäder	275 750	-0,4	4,5	2,1	59,0
Hotels	163 772	+3,9	1,9	1,8	43,0
Gasthöfe	266	-43,2	2,9	2,6	24,1
Pensionen	8 238	+46,0	4,8	4,9	40,4
Hotels garnis	67 295	-4,7	1,9	2,4	40,1
Erholungs-, Ferien-, Schulungsheime	5 775	-11,0	3,5	6,2	36,3
Ferienhäuser, -wohnungen, -zentren	6 860	-36,3	8,2	11,7	28,7
Hütten, Jugendherbergen u. Ä.	7 143	+40,2	2,4	2,5	29,1
Vorsorge- und Reha-Kliniken	7 395	-34,0	22,5	52,4	88,0
Campingplätze	9 006	+1,0	2,2	1,8	.
Heilklimatische Kurorte	370 524	+11,0	3,3	3,1	38,0
Hotels
Gasthöfe	9 021	+2,3	2,7	2,6	24,3
Pensionen
Hotels garnis	2 564	-29,0	2,4	2,5	22,0
Erholungs-, Ferien-, Schulungsheime	3 483	+65,5	3,0	2,2	33,0
Ferienhäuser, -wohnungen, -zentren
Hütten, Jugendherbergen u. Ä.	760	-63,8	2,1	1,8	20,7
Vorsorge- und Reha-Kliniken	-	-	25,3	-	87,7
Campingplätze	6 858	-12,2	3,6	3,8	.
Kneippkurorte	93 710	-12,9	2,8	2,8	35,0
Hotels	38 707	-20,8	2,0	2,3	38,1
Gasthöfe	2 374	+8,4	1,9	2,3	23,2
Pensionen	2 583	-36,0	2,4	2,4	22,4
Hotels garnis	5 700	+5,7	2,1	1,9	35,2
Erholungs-, Ferien-, Schulungsheime	1 867	-	3,0	5,3	33,6
Ferienhäuser, -wohnungen, -zentren	24 421	+23,8	4,0	4,9	26,1
Hütten, Jugendherbergen u. Ä.	3 452	+19,9	2,2	2,0	26,0
Vorsorge- und Reha-Kliniken	-	-	29,1	-	68,6
Campingplätze	14 606	-35,6	3,2	3,4	.
Kneippheilbäder	172 857	+18,3	4,3	3,0	51,8
Hotels
Gasthöfe	9 701	-22,1	2,7	2,6	29,8
Pensionen
Hotels garnis	1 672	+12,7	1,6	1,8	25,7
Erholungs-, Ferien-, Schulungsheime	229	-76,0	3,2	5,5	41,4
Ferienhäuser, -wohnungen, -zentren
Hütten, Jugendherbergen u. Ä.	679	-58,0	2,4	2,5	35,1
Vorsorge- und Reha-Kliniken	794	-10,8	30,2	5,2	84,1
Campingplätze	2 079	-18,7	1,5	1,5	.
Heilbäder zusammen	912 841	+5,6	4,0	2,7	50,4
Hotels	477 297	+9,4	2,1	2,2	43,2
Gasthöfe	21 362	-10,7	2,5	2,6	26,7
Pensionen	29 730	+3,2	3,9	3,0	35,7
Hotels garnis	77 231	-4,7	1,9	2,3	36,8
Erholungs-, Ferien-, Schulungsheime	11 354	-0,5	3,2	3,9	35,8
Ferienhäuser, -wohnungen, -zentren	243 095	+12,0	4,4	4,5	34,8
Hütten, Jugendherbergen u. Ä.	12 034	+3,0	2,3	2,3	26,6
Vorsorge- und Reha-Kliniken	8 189	-32,3	23,6	27,9	86,5
Campingplätze	32 549	-22,4	2,6	2,6	.

Anmerkungen Seite 44

Noch: 3.2 Leistung der Beherbergungsstätten nach Gemeindegruppen und Betriebsarten

Januar bis August 2015

Gemeindegruppe Betriebsart	Ankünfte				Übernachtungen	
	aller Gäste	Veränderung ¹⁾	ausländischer Gäste	Veränderung ¹⁾	aller Gäste	Veränderung ¹⁾
Luftkurorte	374 143	-3,6	64 225	-3,3	1 081 444	-2,3
Hotels	152 187	-0,4	41 108	-1,4	295 249	+1,2
Gasthöfe	17 390	+0,4	3 490	-13,6	32 612	-5,9
Pensionen	22 597	-2,3	1 489	-16,4	63 721	-3,7
Hotels garnis	6 683	-2,1	1 770	-12,6	12 728	-0,8
Erholungs-, Ferien-, Schulungsheime	61 707	+0,9	489	-7,0	176 907	-2,5
Ferienhäuser, -wohnungen, -zentren	23 576	+9,2	5 682	+16,0	195 307	+3,8
Hütten, Jugendherbergen u. Ä.	50 500	-15,5	1 992	-18,3	115 902	-15,9
Vorsorge- und Reha-Kliniken
Campingplätze
Erholungsorte	546 093	-0,8	81 876	+1,8	1 484 135	-1,3
Hotels	213 013	+0,6	42 943	+2,3	408 900	+0,8
Gasthöfe	16 336	+6,9	2 515	+3,8	33 643	+11,0
Pensionen	11 583	+1,5	1 009	-10,5	36 640	-0,5
Hotels garnis	22 564	+3,8	4 043	+11,4	43 496	+5,2
Erholungs-, Ferien-, Schulungsheime	98 264	+7,2	4 252	+57,9	271 074	-1,1
Ferienhäuser, -wohnungen, -zentren	28 729	-3,0	12 580	-8,6	137 176	-3,0
Hütten, Jugendherbergen u. Ä.	94 096	-5,0	4 110	+27,7	220 758	-4,7
Vorsorge- und Reha-Kliniken
Campingplätze
Sonstige Gemeinden	11 891 995	+0,9	2 676 967	+1,4	24 053 842	+1,5
Hotels	7 038 574	+0,8	1 786 591	+2,1	11 753 884	+1,0
Gasthöfe	122 680	-4,4	13 613	-18,1	260 988	-2,9
Pensionen	99 471	+0,2	14 327	-1,8	309 999	-0,4
Hotels garnis	2 884 350	+2,8	664 030	+0,1	5 211 229	+2,5
Erholungs-, Ferien-, Schulungsheime	702 728	+3,8	22 967	+23,1	2 410 710	+4,0
Ferienhäuser, -wohnungen, -zentren	184 423	+7,6	51 169	+3,8	780 911	+5,0
Hütten, Jugendherbergen u. Ä.	487 899	-5,9	64 684	+1,4	1 064 600	-4,3
Vorsorge- und Reha-Kliniken	49 595	+4,1	361	-17,4	1 341 261	+5,2
Campingplätze	322 275	-10,0	59 225	-5,5	920 260	-3,0
Nordrhein-Westfalen	14 285 670	+0,8	3 163 795	+1,9	32 551 987	+1,1
Hotels	8 167 700	+1,1	2 085 298	+2,8	14 067 336	+1,4
Gasthöfe	192 962	-2,8	27 948	-13,8	419 313	-2,2
Pensionen	203 950	-1,4	26 615	-3,8	685 113	-3,2
Hotels garnis	3 085 810	+2,6	703 111	-0,2	5 601 004	+2,2
Erholungs-, Ferien-, Schulungsheime	949 583	+2,7	30 654	+25,4	3 137 458	+2,2
Ferienhäuser, -wohnungen, -zentren	350 360	+7,0	123 134	+9,0	1 614 663	+4,9
Hütten, Jugendherbergen u. Ä.	696 620	-5,7	76 049	+2,1	1 547 706	-4,6
Vorsorge- und Reha-Kliniken	168 760	+1,4	677	-19,8	4 165 973	+1,6
Campingplätze	469 925	-10,5	90 309	-7,8	1 313 421	-4,4

Anmerkungen Seite 44

Noch: 3.2 Leistung der Beherbergungsstätten nach Gemeindegruppen und Betriebsarten

Januar bis August 2016

Gemeindegruppe Betriebsart	Übernachtungen		Mittlere Aufenthaltsdauer ²⁾		Mittlere Auslastung der angebotenen Betten ³⁾
	ausländischer Gäste	Veränderung ¹⁾	aller Gäste	ausländischer Gäste	
Luftkurorte	237 529	-2,8	2,9	3,7	37,1
Hotels	91 239	-2,4	1,9	2,2	33,2
Gasthöfe	7 607	-11,6	1,9	2,2	22,8
Pensionen	4 971	-29,2	2,8	3,3	36,0
Hotels garnis	3 465	-9,4	1,9	2,0	24,4
Erholungs-, Ferien-, Schulungsheime	1 623	+0,6	2,9	3,3	40,4
Ferienhäuser, -wohnungen, -zentren	105 963	+1,1	8,3	18,6	37,0
Hütten, Jugendherbergen u. Ä.	3 806	-14,0	2,3	1,9	37,9
Vorsorge- und Reha-Kliniken
Campingplätze
Erholungsorte	244 542	+0,8	2,7	3,0	36,6
Hotels	97 826	+0,7	1,9	2,3	34,1
Gasthöfe	6 123	+10,6	2,1	2,4	22,6
Pensionen	2 703	-4,0	3,2	2,7	24,9
Hotels garnis	8 954	+6,7	1,9	2,2	35,1
Erholungs-, Ferien-, Schulungsheime	9 465	+13,4	2,8	2,2	38,1
Ferienhäuser, -wohnungen, -zentren	75 365	-6,5	4,8	6,0	30,3
Hütten, Jugendherbergen u. Ä.	13 318	+35,8	2,3	3,2	33,5
Vorsorge- und Reha-Kliniken
Campingplätze
Sonstige Gemeinden	5 406 921	+1,1	2,0	2,0	41,4
Hotels	3 255 742	+1,7	1,7	1,8	39,9
Gasthöfe	44 618	-3,8	2,1	3,3	23,7
Pensionen	64 311	+2,2	3,1	4,5	34,7
Hotels garnis	1 374 692	-0,6	1,8	2,1	42,9
Erholungs-, Ferien-, Schulungsheime	83 358	-0,7	3,4	3,6	38,5
Ferienhäuser, -wohnungen, -zentren	254 294	+4,6	4,2	5,0	46,9
Hütten, Jugendherbergen u. Ä.	145 685	+0,1	2,2	2,3	37,7
Vorsorge- und Reha-Kliniken	15 475	+1,5	27,0	42,9	89,4
Campingplätze	168 746	+0,4	2,9	2,8	.
Nordrhein-Westfalen	6 801 833	+1,5	2,3	2,1	42,4
Hotels	3 922 104	+2,5	1,7	1,9	39,9
Gasthöfe	79 710	-5,6	2,2	2,9	24,1
Pensionen	101 715	+0,2	3,4	3,8	34,5
Hotels garnis	1 464 342	-0,8	1,8	2,1	42,4
Erholungs-, Ferien-, Schulungsheime	105 800	+0,5	3,3	3,5	38,3
Ferienhäuser, -wohnungen, -zentren	678 717	+5,1	4,6	5,5	39,5
Hütten, Jugendherbergen u. Ä.	174 843	+2,0	2,2	2,3	35,6
Vorsorge- und Reha-Kliniken	24 446	-11,7	24,7	36,1	87,2
Campingplätze	250 156	-3,9	2,8	2,8	.

Anmerkungen Seite 44

3.3 Leistung der Beherbergungsstätten nach Reisegebieten und Betriebsarten

Januar bis August 2016

Reisegebiet Betriebsart	Ankünfte				Übernachtungen	
	aller Gäste	Veränderung ¹⁾	ausländischer Gäste	Veränderung ¹⁾	aller Gäste	Veränderung ¹⁾
Eifel und Region Aachen	791 621	+0,1	204 869	+3,4	1 933 860	-0,6
Hotels	354 086	+2,9	121 305	+7,4	615 736	+3,1
Gasthöfe	9 798	-2,0	2 484	-5,9	18 450	+0,5
Pensionen
Hotels garnis	173 812	+0,3	35 564	-6,2	320 244	-0,9
Erholungs-, Ferien-, Schulungsheime	65 491	+5,8	1 548	+31,3	185 658	-2,4
Ferienhäuser, -wohnungen, -zentren
Hütten, Jugendherbergen u. Ä.	79 182	-8,7	6 745	+17,9	195 464	-8,0
Vorsorge- und Reha-Kliniken	8 210	+0,9	232	+13,7	171 777	+2,8
Campingplätze	61 992	-8,6	17 163	-4,2	152 353	-1,4
Niederrhein	1 382 195	+2,4	299 957	+8,6	2 893 359	+3,5
Hotels	806 368	+4,4	219 451	+8,6	1 326 866	+6,1
Gasthöfe	27 600	+2,6	5 618	+7,1	56 002	+0,8
Pensionen	18 946	-3,4	1 024	-12,9	48 014	-3,2
Hotels garnis	195 479	+10,8	35 732	+15,0	380 289	+12,1
Erholungs-, Ferien-, Schulungsheime
Ferienhäuser, -wohnungen, -zentren	16 086	+20,6	1 596	+13,2	66 396	+11,9
Hütten, Jugendherbergen u. Ä.	93 268	-	6 202	+14,5	206 516	-0,7
Vorsorge- und Reha-Kliniken	9 123	-12,6	103	-46,4	264 078	-2,6
Campingplätze
Münsterland	1 100 065	+2,5	116 433	-2,7	2 560 595	+3,0
Hotels	642 361	+2,9	75 563	-1,7	1 087 377	+4,2
Gasthöfe	19 495	+0,2	1 623	+14,3	39 230	+0,8
Pensionen	26 125	-0,5	3 004	+1,5	85 782	+1,8
Hotels garnis	128 823	+3,4	15 662	-5,5	231 248	+6,2
Erholungs-, Ferien-, Schulungsheime	140 722	+5,9	1 416	-12,1	598 618	+6,3
Ferienhäuser, -wohnungen, -zentren	18 535	+0,5	1 442	+14,9	77 798	-4,2
Hütten, Jugendherbergen u. Ä.	52 968	+2,3	3 203	+3,6	114 931	+3,2
Vorsorge- und Reha-Kliniken	4 861	-1,3	1	x	107 556	-3,4
Campingplätze	66 175	-7,2	14 519	-8,4	218 055	-6,6
Teutoburger Wald	1 295 761	+0,5	148 023	+3,7	4 443 431	+0,7
Hotels	737 650	+3,0	103 457	+8,0	1 370 701	+3,4
Gasthöfe	30 948	-6,3	1 696	-64,3	69 800	-1,9
Pensionen	55 791	-4,6	2 627	+13,2	213 331	-7,3
Hotels garnis	170 435	+1,1	24 660	+4,2	310 770	+1,3
Erholungs-, Ferien-, Schulungsheime	90 974	-7,3	1 584	-13,8	272 712	-5,1
Ferienhäuser, -wohnungen, -zentren	13 292	-7,2	1 662	-14,9	75 440	-6,2
Hütten, Jugendherbergen u. Ä.	54 233	-9,2	1 875	-27,7	139 247	-3,4
Vorsorge- und Reha-Kliniken	76 121	+0,5	66	-66,0	1 787 786	+1,2
Campingplätze	66 317	+2,0	10 396	+7,6	203 644	+2,1
Sauerland	1 384 135	+3,0	307 257	+8,1	4 421 592	+2,9
Hotels	613 591	+4,4	160 055	+11,2	1 326 317	+5,0
Gasthöfe	67 655	-1,8	13 437	-11,4	152 017	-2,5
Pensionen
Hotels garnis
Erholungs-, Ferien-, Schulungsheime	150 487	+3,7	3 049	-3,2	440 322	+4,4
Ferienhäuser, -wohnungen, -zentren	255 987	+8,6	97 389	+12,2	1 066 660	+8,1
Hütten, Jugendherbergen u. Ä.	73 843	-5,8	1 524	-17,8	172 146	-8,9
Vorsorge- und Reha-Kliniken
Campingplätze
Siegerland-Wittgenstein	155 517	-	33 497	+9,7	524 628	-2,9
Hotels	100 759	-0,7	29 932	+9,1	191 020	-0,1
Gasthöfe	6 753	+5,2	738	+80,9	15 011	+0,7
Pensionen	3 868	-5,1	270	-30,1	12 438	-11,5
Hotels garnis
Erholungs-, Ferien-, Schulungsheime	19 043	+8,9	321	+53,6	53 144	+0,4
Ferienhäuser, -wohnungen, -zentren
Hütten, Jugendherbergen u. Ä.
Vorsorge- und Reha-Kliniken	7 823	-3,6	29	-44,2	219 128	-5,0
Campingplätze	1 179	-46,2	153	+59,4	4 029	-31,5

Anmerkungen Seite 44

Noch: 3.3 Leistung der Beherbergungsstätten nach Reisegebieten und Betriebsarten

Januar bis August 2016

Reisegebiet Betriebsart	Übernachtungen		Mittlere Aufenthaltsdauer ²⁾		Mittlere Auslastung der angebotenen Betten ³⁾
	ausländischer Gäste	Veränderung ¹⁾	aller Gäste	ausländischer Gäste	
Eifel und Region Aachen	546 961	+1,3	2,4	2,7	38,9
Hotels	213 819	+6,4	1,7	1,8	38,9
Gasthöfe	4 935	-3,2	1,9	2,0	24,3
Pensionen
Hotels garnis	78 626	-4,8	1,8	2,2	38,8
Erholungs-, Ferien-, Schulungsheime	5 850	-12,3	2,8	3,8	33,4
Ferienhäuser, -wohnungen, -zentren
Hütten, Jugendherbergen u. Ä.	15 050	+15,3	2,5	2,2	33,6
Vorsorge- und Reha-Kliniken	2 811	+11,8	20,9	12,1	84,3
Campingplätze	40 674	-0,6	2,5	2,4	.
Niederrhein	578 979	+8,8	2,1	1,9	37,8
Hotels	387 912	+10,3	1,6	1,8	35,2
Gasthöfe	13 127	+4,7	2,0	2,3	27,8
Pensionen	2 009	-2,3	2,5	2,0	32,7
Hotels garnis	79 246	+9,7	1,9	2,2	36,6
Erholungs-, Ferien-, Schulungsheime
Ferienhäuser, -wohnungen, -zentren	7 795	-16,6	4,1	4,9	32,3
Hütten, Jugendherbergen u. Ä.	14 852	+8,1	2,2	2,4	39,5
Vorsorge- und Reha-Kliniken	7 661	+7,3	28,9	74,4	93,3
Campingplätze
Münsterland	268 193	+0,9	2,3	2,3	37,7
Hotels	143 921	+1,2	1,7	1,9	35,5
Gasthöfe	4 124	+14,6	2,0	2,5	21,9
Pensionen	14 245	+36,8	3,3	4,7	31,0
Hotels garnis	36 031	+5,3	1,8	2,3	41,6
Erholungs-, Ferien-, Schulungsheime	5 362	-9,0	4,3	3,8	40,1
Ferienhäuser, -wohnungen, -zentren	12 098	-9,8	4,2	8,4	32,4
Hütten, Jugendherbergen u. Ä.	6 162	+8,7	2,2	1,9	40,0
Vorsorge- und Reha-Kliniken	17	x	22,1	17,0	87,1
Campingplätze	46 233	-8,4	3,3	3,2	.
Teutoburger Wald	388 439	+1,9	3,4	2,6	45,8
Hotels	224 457	+6,0	1,9	2,2	36,5
Gasthöfe	14 985	-12,2	2,3	8,8	22,2
Pensionen	14 752	+16,7	3,8	5,6	33,4
Hotels garnis	56 083	+3,5	1,8	2,3	35,5
Erholungs-, Ferien-, Schulungsheime	6 508	-18,8	3,0	4,1	33,8
Ferienhäuser, -wohnungen, -zentren	15 396	-12,8	5,7	9,3	24,4
Hütten, Jugendherbergen u. Ä.	11 747	-7,6	2,6	6,3	29,2
Vorsorge- und Reha-Kliniken	5 948	-36,8	23,5	90,1	85,8
Campingplätze	38 563	+2,6	3,1	3,7	.
Sauerland	974 189	+7,3	3,2	3,2	41,9
Hotels	394 198	+9,9	2,2	2,5	40,2
Gasthöfe	33 856	-8,6	2,2	2,5	25,4
Pensionen
Hotels garnis
Erholungs-, Ferien-, Schulungsheime	9 707	-6,0	2,9	3,2	36,4
Ferienhäuser, -wohnungen, -zentren	442 386	+10,7	4,2	4,5	43,7
Hütten, Jugendherbergen u. Ä.	3 860	-30,7	2,3	2,5	24,4
Vorsorge- und Reha-Kliniken
Campingplätze
Siegerland-Wittgenstein	81 263	+5,6	3,4	2,4	46,3
Hotels	70 096	+6,0	1,9	2,3	40,3
Gasthöfe	1 707	+47,4	2,2	2,3	25,0
Pensionen	1 465	-26,6	3,2	5,4	25,1
Hotels garnis
Erholungs-, Ferien-, Schulungsheime	1 871	+35,5	2,8	5,8	28,8
Ferienhäuser, -wohnungen, -zentren
Hütten, Jugendherbergen u. Ä.
Vorsorge- und Reha-Kliniken	524	-28,4	28,0	18,1	85,7
Campingplätze	341	+40,3	3,4	2,2	.

Anmerkungen Seite 44

Noch: 3.3 Leistung der Beherbergungsstätten nach Reisegebieten und Betriebsarten

Januar bis August 2016

Reisegebiet Betriebsart	Ankünfte				Übernachtungen	
	aller Gäste	Veränderung ¹⁾	ausländischer Gäste	Veränderung ¹⁾	aller Gäste	Veränderung ¹⁾
Bergisches Land	395 988	-2,9	52 888	-6,0	1 042 150	-3,6
Hotels	213 399	+3,5	42 561	-2,4	371 677	+1,3
Gasthöfe	2 616	-26,9	247	-35,0	5 942	-22,3
Pensionen	4 362	+40,6	284	-11,5	10 826	+15,0
Hotels garnis	31 306	-31,1	5 272	-33,2	69 377	-27,4
Erholungs-, Ferien-, Schulungsheime	88 175	+2,5	3 503	+8,4	193 481	-1,5
Ferienhäuser, -wohnungen, -zentren
Hütten, Jugendherbergen u. Ä.	33 742	-10,3	464	+19,0	79 801	-6,8
Vorsorge- und Reha-Kliniken	11 477	+4,0	29	-3,3	281 471	+0,7
Campingplätze
Bonn und Rhein-Sieg-Kreis	913 160	+0,8	153 568	-2,8	1 876 594	+1,6
Hotels	555 334	+0,9	105 904	-4,3	988 685	+2,9
Gasthöfe	8 020	-22,9	536	-30,1	17 681	-18,5
Pensionen
Hotels garnis	207 724	+4,7	38 714	+1,4	401 507	+1,7
Erholungs-, Ferien-, Schulungsheime	93 676	-4,9	2 913	-	288 518	-1,4
Ferienhäuser, -wohnungen, -zentren	3 011	+13,7	588	+4,6	7 231	-10,7
Hütten, Jugendherbergen u. Ä.	31 867	-0,3	3 318	+7,8	69 127	+1,8
Vorsorge- und Reha-Kliniken	1 875	+7,1	18	-21,7	63 276	+1,4
Campingplätze
Köln und Rhein-Erft-Kreis	2 437 587	-3,4	707 427	-6,3	4 569 573	-3,6
Hotels	1 401 598	-4,8	440 057	-5,3	2 324 796	-6,7
Gasthöfe	7 491	-4,2	814	-10,5	16 055	-4,5
Pensionen	13 597	-7,3	6 704	-5,4	40 695	-7,6
Hotels garnis	808 302	-2,0	210 306	-8,8	1 436 080	-2,9
Erholungs-, Ferien-, Schulungsheime	46 344	+75,8	7 874	+130,2	326 327	+23,8
Ferienhäuser, -wohnungen, -zentren	2 327	-23,8	981	-45,8	17 527	-0,5
Hütten, Jugendherbergen u. Ä.
Vorsorge- und Reha-Kliniken
Campingplätze	38 218	-21,5	6 565	-43,4	98 861	-10,0
Düsseldorf und Kreis Mettmann	2 102 366	+2,4	724 165	+4,0	3 602 418	+3,5
Hotels	1 334 979	+1,0	503 195	+4,3	2 159 428	+2,3
Gasthöfe
Pensionen	1 011	-23,5	555	-15,9	2 189	-49,6
Hotels garnis	699 180	+5,4	211 404	+2,6	1 269 431	+5,7
Erholungs-, Ferien-, Schulungsheime
Ferienhäuser, -wohnungen, -zentren	1 284	+470,7	431	x	3 985	+61,3
Hütten, Jugendherbergen u. Ä.	38 297	-2,6	6 991	+19,3	76 935	-4,3
Vorsorge- und Reha-Kliniken	-	-	-	-	-	-
Campingplätze	4 392	+12,3	1 214	+27,9	14 816	+51,7
Ruhrgebiet	2 101 618	+2,1	365 517	+4,6	4 153 562	+2,8
Hotels	1 277 009	+1,7	244 303	+0,8	2 064 678	+1,2
Gasthöfe	11 540	+7,6	672	+3,2	24 141	+6,1
Pensionen	12 393	+2,0	533	-17,1	33 337	-2,0
Hotels garnis	515 854	+7,3	103 000	+15,6	887 482	+7,1
Erholungs-, Ferien-, Schulungsheime	122 655	-7,1	1 382	-6,5	406 115	-7,2
Ferienhäuser, -wohnungen, -zentren	2 900	+21,6	138	-26,6	23 765	+17,2
Hütten, Jugendherbergen u. Ä.	109 857	-8,5	11 309	+3,3	234 279	-1,0
Vorsorge- und Reha-Kliniken	13 747	+10,7	52	+13,0	398 980	+14,6
Campingplätze	35 663	+9,4	4 128	+6,8	80 785	+12,1
Bergisches Städtedreieck	225 657	+1,0	50 194	+31,5	530 225	+1,3
Hotels	130 566	+2,1	39 515	+50,7	240 055	+7,3
Gasthöfe
Pensionen
Hotels garnis	67 156	+3,5	9 685	-11,5	136 117	+2,7
Erholungs-, Ferien-, Schulungsheime	13 027	-3,9	503	+67,1	60 997	-0,4
Ferienhäuser, -wohnungen, -zentren
Hütten, Jugendherbergen u. Ä.	10 032	-22,5	330	-34,3	19 879	-33,6
Vorsorge- und Reha-Kliniken
Campingplätze
Nordrhein-Westfalen	14 285 670	+0,8	3 163 795	+1,9	32 551 987	+1,1
Hotels	8 167 700	+1,1	2 085 298	+2,8	14 067 336	+1,4
Gasthöfe	192 962	-2,8	27 948	-13,8	419 313	-2,2
Pensionen	203 950	-1,4	26 615	-3,8	685 113	-3,2
Hotels garnis	3 085 810	+2,6	703 111	-0,2	5 601 004	+2,2
Erholungs-, Ferien-, Schulungsheime	949 583	+2,7	30 654	+25,4	3 137 458	+2,2
Ferienhäuser, -wohnungen, -zentren	350 360	+7,0	123 134	+9,0	1 614 663	+4,9
Hütten, Jugendherbergen u. Ä.	696 620	-5,7	76 049	+2,1	1 547 706	-4,6
Vorsorge- und Reha-Kliniken	168 760	+1,4	677	-19,8	4 165 973	+1,6
Campingplätze	469 925	-10,5	90 309	-7,8	1 313 421	-4,4

Anmerkungen Seite 44

Noch: 3.3 Leistung der Beherbergungsstätten nach Reisegebieten und Betriebsarten

Januar bis August 2016

Reisegebiet Betriebsart	Übernachtungen		Mittlere Aufenthaltsdauer ²⁾		Mittlere Auslastung der angebotenen Betten ³⁾
	ausländischer Gäste	Veränderung ¹⁾	aller Gäste	ausländischer Gäste	
Bergisches Land	116 175	-7,5	2,6	2,2	40,3
Hotels	83 820	-3,2	1,7	2,0	33,6
Gasthöfe	493	-35,0	2,3	2,0	23,0
Pensionen	1 333	-56,8	2,5	4,7	35,2
Hotels garnis	15 628	-28,2	2,2	3,0	34,7
Erholungs-, Ferien-, Schulungsheime	9 430	+6,2	2,2	2,7	31,7
Ferienhäuser, -wohnungen, -zentren
Hütten, Jugendherbergen u. Ä.	1 754	+23,6	2,4	3,8	35,4
Vorsorge- und Reha-Kliniken	2 035	+35,3	24,5	70,2	91,8
Campingplätze
Bonn und Rhein-Sieg-Kreis	350 850	-1,9	2,1	2,3	41,9
Hotels	222 923	-1,5	1,8	2,1	41,5
Gasthöfe	1 176	-37,2	2,2	2,2	20,2
Pensionen
Hotels garnis	89 505	-4,9	1,9	2,3	43,2
Erholungs-, Ferien-, Schulungsheime	13 767	-2,5	3,1	4,7	39,4
Ferienhäuser, -wohnungen, -zentren	1 703	-26,7	2,4	2,9	16,8
Hütten, Jugendherbergen u. Ä.	9 433	+21,0	2,2	2,8	43,5
Vorsorge- und Reha-Kliniken	738	-37,1	33,7	41,0	91,6
Campingplätze
Köln und Rhein-Erft-Kreis	1 367 418	-7,6	1,9	1,9	47,5
Hotels	780 810	-7,5	1,7	1,8	44,5
Gasthöfe	1 937	-10,9	2,1	2,4	22,6
Pensionen	25 041	-10,0	3,0	3,7	49,5
Hotels garnis	429 133	-9,0	1,8	2,0	47,5
Erholungs-, Ferien-, Schulungsheime	29 934	+5,8	7,0	3,8	67,7
Ferienhäuser, -wohnungen, -zentren	11 703	-9,8	7,5	11,9	47,9
Hütten, Jugendherbergen u. Ä.
Vorsorge- und Reha-Kliniken
Campingplätze	15 541	-26,5	2,6	2,4	.
Düsseldorf und Kreis Mettmann	1 350 751	+4,0	1,7	1,9	44,5
Hotels	891 516	+5,0	1,6	1,8	44,2
Gasthöfe
Pensionen	1 177	-24,6	2,2	2,1	19,4
Hotels garnis	435 412	+2,1	1,8	2,1	46,0
Erholungs-, Ferien-, Schulungsheime
Ferienhäuser, -wohnungen, -zentren	1 032	-12,5	3,1	2,4	41,9
Hütten, Jugendherbergen u. Ä.	15 942	+3,1	2,0	2,3	42,5
Vorsorge- und Reha-Kliniken	-	-	-	-	-
Campingplätze	3 213	+49,7	3,4	2,6	.
Ruhrgebiet	684 429	+4,5	2,0	1,9	41,3
Hotels	441 702	+0,1	1,6	1,8	39,7
Gasthöfe	1 671	+9,4	2,1	2,5	22,5
Pensionen	2 377	-36,0	2,7	4,5	39,0
Hotels garnis	192 327	+17,2	1,7	1,9	40,0
Erholungs-, Ferien-, Schulungsheime	8 640	+10,9	3,3	6,3	38,0
Ferienhäuser, -wohnungen, -zentren	2 108	+4,1	8,2	15,3	37,2
Hütten, Jugendherbergen u. Ä.	24 282	+4,1	2,1	2,1	33,5
Vorsorge- und Reha-Kliniken	1 536	-54,9	29,0	29,5	94,9
Campingplätze	9 786	+22,0	2,3	2,4	.
Bergisches Städtedreieck	94 186	+16,2	2,3	1,9	44,2
Hotels	66 930	+34,1	1,8	1,7	44,3
Gasthöfe
Pensionen
Hotels garnis	23 686	-14,9	2,0	2,4	40,9
Erholungs-, Ferien-, Schulungsheime	1 807	+49,3	4,7	3,6	36,9
Ferienhäuser, -wohnungen, -zentren
Hütten, Jugendherbergen u. Ä.	1 201	-3,8	2,0	3,6	30,5
Vorsorge- und Reha-Kliniken
Campingplätze
Nordrhein-Westfalen	6 801 833	+1,5	2,3	2,1	42,4
Hotels	3 922 104	+2,5	1,7	1,9	39,9
Gasthöfe	79 710	-5,6	2,2	2,9	24,1
Pensionen	101 715	+0,2	3,4	3,8	34,5
Hotels garnis	1 464 342	-0,8	1,8	2,1	42,4
Erholungs-, Ferien-, Schulungsheime	105 800	+0,5	3,3	3,5	38,3
Ferienhäuser, -wohnungen, -zentren	678 717	+5,1	4,6	5,5	39,5
Hütten, Jugendherbergen u. Ä.	174 843	+2,0	2,2	2,3	35,6
Vorsorge- und Reha-Kliniken	24 446	-11,7	24,7	36,1	87,2
Campingplätze	250 156	-3,9	2,8	2,8	.

Anmerkungen Seite 44

3.4 Leistung der Beherbergungsstätten nach Reisegebieten und Herkunftsländern

Januar bis August 2016

Reisegebiet Herkunftsland (ständiger Wohnsitz)	Ankünfte		Übernachtungen			Mittlere Aufenthalts- dauer ³⁾
	aller Gäste	Verän- derung ¹⁾	aller Gäste	Verän- derung ¹⁾	Anteil ²⁾	
Eifel und Region Aachen	791 621	+0,1	1 933 860	-0,6	100	2,4
Bundesrepublik Deutschland	586 752	-1,0	1 386 899	-1,3	71,7	2,4
Ausland	204 869	+3,4	546 961	+1,3	28,3	2,7
Europa	166 592	-0,7	459 202	-1,8	84,0	2,8
EU-Länder	155 419	+0,1	434 280	-0,6	79,4	2,8
Belgien	38 746	-1,9	97 136	+2,5	17,8	2,5
Bulgarien	304	+4,5	812	+26,3	0,1	2,7
Dänemark	2 558	-0,9	4 148	+2,4	0,8	1,6
Estland	164	+56,2	243	-11,0	-	1,5
Finnland	1 153	+11,6	2 230	-13,2	0,4	1,9
Frankreich	11 645	+8,0	18 654	+2,9	3,4	1,6
Griechenland	457	-26,3	1 445	-43,4	0,3	3,2
Republik Irland	1 297	+32,8	2 269	+26,5	0,4	1,7
Italien	5 217	-	9 124	-4,1	1,7	1,7
Kroatien	277	+8,2	799	-76,6	0,1	2,9
Lettland	124	+7,8	157	-20,7	-	1,3
Litauen	197	-40,7	348	-53,5	0,1	1,8
Luxemburg	2 073	+11,5	4 127	+18,4	0,8	2,0
Malta	50	+31,6	176	+13,5	-	3,5
Niederlande	60 289	+2,9	228 776	+0,6	41,8	3,8
Österreich	4 079	-3,0	7 554	-6,2	1,4	1,9
Polen	3 356	-1,9	8 845	-11,7	1,6	2,6
Portugal	372	-46,8	1 506	-33,6	0,3	4,0
Rumänien	1 026	+5,1	2 440	+7,8	0,4	2,4
Schweden	2 121	-15,3	3 265	-17,5	0,6	1,5
Slowakische Republik	318	+34,7	819	+17,3	0,1	2,6
Slowenien	235	-21,7	414	-47,8	0,1	1,8
Spanien	3 279	-2,5	6 859	-3,9	1,3	2,1
Tschechische Republik	1 128	-11,3	1 949	-15,6	0,4	1,7
Ungarn	900	+15,5	3 494	+26,9	0,6	3,9
Vereinigtes Königreich	13 890	-8,2	25 967	-3,2	4,7	1,9
Zypern	164	+148,5	724	+227,6	0,1	4,4
Island	65	-70,9	147	-55,0	-	2,3
Norwegen	699	-7,7	1 299	+10,0	0,2	1,9
Russland	1 855	-22,3	4 705	-18,6	0,9	2,5
Schweiz	5 868	+0,1	10 591	+1,6	1,9	1,8
Türkei	1 507	-1,4	3 951	+18,8	0,7	2,6
Ukraine	315	+3,6	646	+5,0	0,1	2,1
sonstige europäische Länder	864	-41,0	3 583	-59,6	0,7	4,1
Afrika	965	+25,0	3 011	-15,2	0,6	3,1
Republik Südafrika	327	+29,8	900	+4,5	0,2	2,8
sonstige afrikanische Länder	638	+22,7	2 111	-21,5	0,4	3,3
Asien	12 976	-5,1	38 094	+10,9	7,0	2,9
Arabische Golfstaaten	3 792	-12,3	14 062	+9,2	2,6	3,7
Volksrepublik China und Hongkong	3 053	-14,2	7 340	+12,6	1,3	2,4
Indien	878	+23,5	3 240	+67,2	0,6	3,7
Israel	555	-10,6	2 560	+0,9	0,5	4,6
Japan	2 030	-3,7	2 945	-12,0	0,5	1,5
Südkorea	743	-9,5	1 690	-19,5	0,3	2,3
Taiwan	390	+7,7	1 192	+26,8	0,2	3,1
sonstige asiatische Länder	1 535	+31,9	5 065	+23,4	0,9	3,3
Amerika	10 066	+3,1	21 942	+2,8	4,0	2,2
Kanada	824	-12,7	1 793	-6,7	0,3	2,2
USA	7 776	+5,0	15 979	+9,8	2,9	2,1
sonstige nordamerikanische Länder	136	+60,0	276	+65,3	0,1	2,0
Mittelamerika und Karibik	277	+81,0	646	+67,4	0,1	2,3
Brasilien	535	-25,2	1 669	-41,8	0,3	3,1
sonstige südamerikanische Länder	518	+11,9	1 579	+9,2	0,3	3,0
Australien	634	-4,9	1 587	+2,3	0,3	2,5
Neuseeland und Ozeanien	196	+16,7	472	+8,0	0,1	2,4
Ohne Angabe	13 440	+148,8	22 653	+103,1	4,1	1,7

1) Veränderung gegenüber dem Vorjahreszeitraum in % – 2) Bei Übernachtungen von Gästen aus der Bundesrepublik Deutschland und dem Ausland: Anteil an allen Übernachtungen im Bundesgebiet; sonst: Anteil an allen Übernachtungen am Ausland zusammen. – 3) mittlere Aufenthaltsdauer in Tagen = Übernachtungen / Ankünfte

Noch: 3.4 Leistung der Beherbergungsstätten nach Reisegebieten und Herkunftsländern

Januar bis August 2016

Reisegebiet Herkunftsland (ständiger Wohnsitz)	Ankünfte		Übernachtungen			Mittlere Aufenthalts- dauer ³⁾
	aller Gäste	Verän- derung ¹⁾	aller Gäste	Verän- derung ¹⁾	Anteil ²⁾	
Niederrhein	1 382 195	+2,4	2 893 359	+3,5	100	2,1
Bundesrepublik Deutschland	1 082 238	+0,8	2 314 380	+2,3	80,0	2,1
Ausland	299 957	+8,6	578 979	+8,8	20,0	1,9
Europa	245 072	+6,2	456 483	+6,5	78,8	1,9
EU-Länder	220 442	+4,9	410 246	+5,3	70,9	1,9
Belgien	24 773	+4,5	47 051	+0,5	8,1	1,9
Bulgarien	966	-4,5	2 561	+13,4	0,4	2,7
Dänemark	5 334	+16,1	9 285	+14,2	1,6	1,7
Estland	878	-7,5	1 557	+6,9	0,3	1,8
Finnland	1 796	+5,8	3 044	+10,1	0,5	1,7
Frankreich	14 968	+14,4	25 749	+7,7	4,4	1,7
Griechenland	1 066	+29,8	2 242	+31,3	0,4	2,1
Republik Irland	1 002	+6,7	1 695	-17,3	0,3	1,7
Italien	11 999	+15,7	23 508	+22,2	4,1	2,0
Kroatien	480	+26,3	1 221	-0,5	0,2	2,5
Lettland	336	-51,8	582	-49,4	0,1	1,7
Litauen	525	+9,8	1 078	-6,1	0,2	2,1
Luxemburg	1 692	-3,3	2 514	-9,0	0,4	1,5
Malta	117	+30,0	236	+2,6	-	2,0
Niederlande	91 315	-1,6	157 434	-1,1	27,2	1,7
Österreich	9 713	+16,4	18 379	+5,5	3,2	1,9
Polen	9 569	+15,4	23 517	+17,4	4,1	2,5
Portugal	1 416	+29,1	3 635	+50,3	0,6	2,6
Rumänien	2 497	+11,9	8 821	+21,8	1,5	3,5
Schweden	3 290	+0,6	5 563	+6,9	1,0	1,7
Slowakische Republik	1 452	+24,2	3 761	+57,9	0,6	2,6
Slowenien	574	+19,6	1 234	+33,4	0,2	2,1
Spanien	8 001	-2,5	13 992	-9,5	2,4	1,7
Tschechische Republik	3 094	+28,0	7 198	+30,4	1,2	2,3
Ungarn	1 944	+22,6	4 353	+17,2	0,8	2,2
Vereinigtes Königreich	21 559	+10,6	39 852	+13,7	6,9	1,8
Zypern	86	+4,9	184	+48,4	-	2,1
Island	138	-72,8	208	-78,4	-	1,5
Norwegen	1 883	+27,9	3 334	+29,5	0,6	1,8
Russland	2 587	-7,0	6 108	-10,8	1,1	2,4
Schweiz	11 377	+19,6	20 357	+24,9	3,5	1,8
Türkei	4 455	+34,5	8 605	+30,9	1,5	1,9
Ukraine	754	+29,3	1 563	+25,9	0,3	2,1
sonstige europäische Länder	3 436	+37,3	6 062	+30,8	1,0	1,8
Afrika	1 327	+29,8	2 894	+27,0	0,5	2,2
Republik Südafrika	310	+13,6	680	+12,2	0,1	2,2
sonstige afrikanische Länder	1 017	+35,8	2 214	+32,3	0,4	2,2
Asien	16 947	+22,6	46 938	+23,2	8,1	2,8
Arabische Golfstaaten	2 329	+10,2	11 388	+10,9	2,0	4,9
Volksrepublik China und Hongkong	6 767	+8,5	13 424	+1,4	2,3	2,0
Indien	1 418	+62,2	5 419	+47,8	0,9	3,8
Israel	1 106	+65,1	3 944	+128,9	0,7	3,6
Japan	1 620	+40,3	4 439	+56,0	0,8	2,7
Südkorea	542	+4,4	950	-11,3	0,2	1,8
Taiwan	358	+15,5	953	+22,2	0,2	2,7
sonstige asiatische Länder	2 807	+43,9	6 421	+42,6	1,1	2,3
Amerika	13 051	+17,7	26 440	+13,0	4,6	2,0
Kanada	1 008	+3,5	2 398	+4,6	0,4	2,4
USA	9 978	+12,7	19 487	+8,7	3,4	2,0
sonstige nordamerikanische Länder	36	-60,0	150	-32,4	-	4,2
Mittelamerika und Karibik	562	+84,3	974	+71,5	0,2	1,7
Brasilien	726	+54,5	1 846	+29,5	0,3	2,5
sonstige südamerikanische Länder	741	+86,6	1 585	+65,1	0,3	2,1
Australien	748	+16,7	1 539	-0,1	0,3	2,1
Neuseeland und Ozeanien	161	+45,0	278	+18,8	-	1,7
Ohne Angabe	22 651	+21,3	44 407	+16,9	7,7	2,0

Anmerkungen Seite 66

Noch: 3.4 Leistung der Beherbergungsstätten nach Reisegebieten und Herkunftsländern

Januar bis August 2016

Reisegebiet Herkunftsland (ständiger Wohnsitz)	Ankünfte		Übernachtungen			Mittlere Aufenthalts- dauer ³⁾
	aller Gäste	Verän- derung ¹⁾	aller Gäste	Verän- derung ¹⁾	Anteil ²⁾	
Münsterland	1 100 065	+2,5	2 560 595	+3,0	100	2,3
Bundesrepublik Deutschland	983 632	+3,1	2 292 402	+3,3	89,5	2,3
Ausland	116 433	-2,7	268 193	+0,9	10,5	2,3
Europa	100 327	-2,7	230 533	+1,4	86,0	2,3
EU-Länder	87 599	-3,6	202 468	+0,2	75,5	2,3
Belgien	5 627	+0,7	11 485	+3,8	4,3	2,0
Bulgarien	310	-15,1	3 170	+52,2	1,2	10,2
Dänemark	6 509	-4,9	9 080	-5,8	3,4	1,4
Estland	117	+9,3	175	-17,1	0,1	1,5
Finnland	772	-14,2	1 194	-17,7	0,4	1,5
Frankreich	5 527	-4,3	9 190	-4,0	3,4	1,7
Griechenland	270	-0,7	638	-4,5	0,2	2,4
Republik Irland	254	-17,5	476	-45,5	0,2	1,9
Italien	3 303	-2,5	6 801	+2,4	2,5	2,1
Kroatien	225	-10,7	3 543	+430,4	1,3	15,7
Lettland	161	-21,1	328	-46,4	0,1	2,0
Litauen	272	+0,7	781	+60,4	0,3	2,9
Luxemburg	1 049	-1,0	1 680	-5,2	0,6	1,6
Malta	26	+18,2	52	+6,1	-	2,0
Niederlande	37 723	-7,3	85 656	-6,6	31,9	2,3
Österreich	4 107	+13,3	8 594	+25,3	3,2	2,1
Polen	4 907	+9,9	23 016	+8,8	8,6	4,7
Portugal	395	-2,7	1 120	+9,8	0,4	2,8
Rumänien	620	-8,7	3 533	-1,6	1,3	5,7
Schweden	3 979	-5,5	5 750	+5,3	2,1	1,4
Slowakische Republik	376	-10,5	2 594	+22,2	1,0	6,9
Slowenien	267	-11,6	1 448	-17,4	0,5	5,4
Spanien	2 276	+11,2	4 922	+20,4	1,8	2,2
Tschechische Republik	1 132	-9,1	2 598	-12,2	1,0	2,3
Ungarn	705	+0,1	2 502	-24,1	0,9	3,5
Vereinigtes Königreich	6 675	-0,5	12 102	-0,2	4,5	1,8
Zypern	15	-21,1	40	-16,7	-	2,7
Island	67	+6,3	131	+15,9	-	2,0
Norwegen	1 803	-16,1	2 809	-10,9	1,0	1,6
Russland	1 407	-13,5	4 027	-14,5	1,5	2,9
Schweiz	4 922	+1,4	9 558	+4,3	3,6	1,9
Türkei	722	+0,7	1 508	+2,2	0,6	2,1
Ukraine	352	-9,7	1 211	+8,8	0,5	3,4
sonstige europäische Länder	3 455	+44,4	8 821	+60,0	3,3	2,6
Afrika	407	-17,3	1 290	-17,4	0,5	3,2
Republik Südafrika	135	-20,6	400	-34,3	0,1	3,0
sonstige afrikanische Länder	272	-15,5	890	-6,6	0,3	3,3
Asien	3 763	-2,9	10 709	+1,2	4,0	2,8
Arabische Golfstaaten	409	+23,6	1 377	+36,6	0,5	3,4
Volksrepublik China und Hongkong	1 275	+11,7	3 680	+14,6	1,4	2,9
Indien	230	-4,2	781	+32,6	0,3	3,4
Israel	248	-25,5	563	-28,9	0,2	2,3
Japan	637	-10,8	1 520	+0,5	0,6	2,4
Südkorea	227	-9,9	584	-10,8	0,2	2,6
Taiwan	118	+1,7	273	-2,5	0,1	2,3
sonstige asiatische Länder	619	-17,2	1 931	-23,8	0,7	3,1
Amerika	4 626	-8,9	11 080	-9,3	4,1	2,4
Kanada	418	-12,4	964	-19,3	0,4	2,3
USA	3 418	-9,5	7 883	-11,6	2,9	2,3
sonstige nordamerikanische Länder	17	+21,4	70	+89,2	-	4,1
Mittelamerika und Karibik	121	-28,8	301	-25,5	0,1	2,5
Brasilien	342	-5,8	988	-3,0	0,4	2,9
sonstige südamerikanische Länder	310	+11,1	874	+35,5	0,3	2,8
Australien	389	-17,2	971	-15,0	0,4	2,5
Neuseeland und Ozeanien	122	-9,6	309	-22,0	0,1	2,5
Ohne Angabe	6 799	+4,0	13 301	+4,7	5,0	2,0

Noch: 3.4 Leistung der Beherbergungsstätten nach Reisegebieten und Herkunftsländern

Januar bis August 2016

Reisegebiet Herkunftsland (ständiger Wohnsitz)	Ankünfte		Übernachtungen			Mittlere Aufenthalts- dauer ³⁾
	aller Gäste	Verän- derung ¹⁾	aller Gäste	Verän- derung ¹⁾	Anteil ²⁾	
Teutoburger Wald	1 295 761	+0,5	4 443 431	+0,7	100	3,4
Bundesrepublik Deutschland	1 147 738	+0,1	4 054 992	+0,6	91,3	3,5
Ausland	148 023	+3,7	388 439	+1,9	8,7	2,6
Europa	117 968	-0,8	307 564	-0,5	79,2	2,6
EU-Länder	102 753	-1,3	270 954	-0,9	69,8	2,6
Belgien	6 025	-6,8	10 974	-10,4	2,8	1,8
Bulgarien	421	+50,4	1 250	+46,4	0,3	3,0
Dänemark	4 734	+3,2	8 981	+4,0	2,3	1,9
Estland	228	-22,2	411	-10,7	0,1	1,8
Finnland	977	-16,7	1 746	-33,7	0,4	1,8
Frankreich	6 935	+8,7	13 028	+9,7	3,4	1,9
Griechenland	517	+29,3	1 413	+28,6	0,4	2,7
Republik Irland	467	-8,8	1 117	-3,5	0,3	2,4
Italien	4 179	-1,1	8 436	-7,9	2,2	2,0
Kroatien	197	-9,2	645	+54,7	0,2	3,3
Lettland	338	+31,5	546	+5,4	0,1	1,6
Litauen	1 027	+72,0	2 095	+92,0	0,5	2,0
Luxemburg	648	-9,4	1 138	-21,9	0,3	1,8
Malta	40	-27,3	92	-37,0	-	2,3
Niederlande	38 762	-0,7	114 624	-2,9	29,5	3,0
Österreich	5 907	+1,4	13 128	+2,3	3,4	2,2
Polen	8 074	+4,0	24 668	+7,4	6,4	3,1
Portugal	732	+36,6	3 016	-34,3	0,8	4,1
Rumänien	1 217	-65,3	13 872	+11,5	3,6	11,4
Schweden	2 564	-5,5	4 411	-6,5	1,1	1,7
Slowakische Republik	460	-10,2	1 457	-46,4	0,4	3,2
Slowenien	385	+11,0	966	+25,9	0,2	2,5
Spanien	2 783	+12,8	6 876	+29,3	1,8	2,5
Tschechische Republik	3 377	+15,8	9 063	+8,4	2,3	2,7
Ungarn	1 023	+0,1	2 380	-27,8	0,6	2,3
Vereinigtes Königreich	10 699	-5,4	24 526	-3,6	6,3	2,3
Zypern	37	+23,3	95	+18,8	-	2,6
Island	103	+25,6	269	+92,1	0,1	2,6
Norwegen	1 233	+27,0	2 486	+54,2	0,6	2,0
Russland	1 950	-16,3	5 777	-4,8	1,5	3,0
Schweiz	6 311	+1,3	12 661	+1,2	3,3	2,0
Türkei	1 384	-1,8	3 386	-27,4	0,9	2,4
Ukraine	512	+4,7	1 574	+6,9	0,4	3,1
sonstige europäische Länder	3 722	+16,1	10 457	+11,1	2,7	2,8
Afrika	687	-0,7	3 032	+16,6	0,8	4,4
Republik Südafrika	236	-4,5	708	+20,2	0,2	3,0
sonstige afrikanische Länder	451	+1,3	2 324	+15,6	0,6	5,2
Asien	6 809	+5,8	32 565	+0,7	8,4	4,8
Arabische Golfstaaten	702	+12,7	11 095	-25,1	2,9	15,8
Volksrepublik China und Hongkong	2 294	+0,3	7 843	+21,0	2,0	3,4
Indien	611	-1,0	1 932	-28,8	0,5	3,2
Israel	279	+18,2	625	+25,5	0,2	2,2
Japan	1 199	+13,8	3 176	+15,9	0,8	2,6
Südkorea	308	+25,2	873	-7,1	0,2	2,8
Taiwan	205	+7,3	515	-7,4	0,1	2,5
sonstige asiatische Länder	1 211	+2,3	6 506	+80,9	1,7	5,4
Amerika	6 263	+9,2	16 464	+9,8	4,2	2,6
Kanada	482	+2,3	1 276	+2,4	0,3	2,6
USA	4 301	+7,0	11 491	+9,9	3,0	2,7
sonstige nordamerikanische Länder	44	+158,8	142	+273,7	-	3,2
Mittelamerika und Karibik	309	+6,2	764	-17,7	0,2	2,5
Brasilien	426	-15,5	1 106	-21,3	0,3	2,6
sonstige südamerikanische Länder	701	+62,3	1 685	+82,6	0,4	2,4
Australien	557	+7,7	1 373	+0,7	0,4	2,5
Neuseeland und Ozeanien	126	-17,6	277	-9,8	0,1	2,2
Ohne Angabe	15 613	+50,6	27 164	+33,8	7,0	1,7

Anmerkungen Seite 66

Noch: 3.4 Leistung der Beherbergungsstätten nach Reisegebieten und Herkunftsländern

Januar bis August 2016

Reisegebiet Herkunftsland (ständiger Wohnsitz)	Ankünfte		Übernachtungen			Mittlere Aufenthalts- dauer ³⁾
	aller Gäste	Verän- derung ¹⁾	aller Gäste	Verän- derung ¹⁾	Anteil ²⁾	
Sauerland	1 384 135	+3,0	4 421 592	+2,9	100	3,2
Bundesrepublik Deutschland	1 076 878	+1,7	3 447 403	+1,7	78,0	3,2
Ausland	307 257	+8,1	974 189	+7,3	22,0	3,2
Europa	294 217	+8,3	941 995	+7,6	96,7	3,2
EU-Länder	285 395	+8,6	917 009	+8,3	94,1	3,2
Belgien	31 148	+10,3	100 026	+12,7	10,3	3,2
Bulgarien	387	+51,8	1 508	+61,3	0,2	3,9
Dänemark	5 085	+7,7	15 812	+10,5	1,6	3,1
Estland	63	-35,7	101	-15,8	-	1,6
Finnland	289	-6,2	603	-7,5	0,1	2,1
Frankreich	3 963	+15,6	8 561	+10,4	0,9	2,2
Griechenland	185	+38,1	410	-18,7	-	2,2
Republik Irland	217	+57,2	701	+116,4	0,1	3,2
Italien	2 653	+6,8	6 749	-6,0	0,7	2,5
Kroatien	105	+6,1	273	-6,8	-	2,6
Lettland	142	+14,5	516	-1,9	0,1	3,6
Litauen	154	+23,2	477	+22,6	-	3,1
Luxemburg	526	+1,2	1 279	-9,8	0,1	2,4
Malta	27	-34,1	94	-22,3	-	3,5
Niederlande	221 084	+8,3	724 115	+8,0	74,3	3,3
Österreich	3 673	+6,6	7 809	-4,3	0,8	2,1
Polen	3 386	+9,8	9 889	+0,3	1,0	2,9
Portugal	405	+10,4	2 658	+57,2	0,3	6,6
Rumänien	1 143	-12,3	4 119	-5,7	0,4	3,6
Schweden	1 065	+4,3	1 808	-6,7	0,2	1,7
Slowakische Republik	488	+58,4	2 123	+41,6	0,2	4,4
Slowenien	284	-28,8	1 242	-21,2	0,1	4,4
Spanien	1 231	+12,2	2 813	-11,3	0,3	2,3
Tschechische Republik	2 071	+17,9	5 912	+36,9	0,6	2,9
Ungarn	720	+2,7	2 726	+27,7	0,3	3,8
Vereinigtes Königreich	4 892	+5,2	13 848	+2,5	1,4	2,8
Zypern	9	-18,2	837	-1,9	0,1	93,0
Island	30	-42,3	44	-59,6	-	1,5
Norwegen	477	-0,6	794	+2,7	0,1	1,7
Russland	744	-28,5	1 925	-34,2	0,2	2,6
Schweiz	3 404	-	7 343	-15,6	0,8	2,2
Türkei	702	+17,6	1 312	-9,8	0,1	1,9
Ukraine	211	+34,4	571	+7,7	0,1	2,7
sonstige europäische Länder	3 254	+3,6	12 997	-5,4	1,3	4,0
Afrika	372	+29,2	1 402	+27,3	0,1	3,8
Republik Südafrika	110	+57,1	322	+38,8	-	2,9
sonstige afrikanische Länder	262	+20,2	1 080	+24,3	0,1	4,1
Asien	3 021	-14,6	9 858	-13,7	1,0	3,3
Arabische Golfstaaten	333	+17,7	774	-20,8	0,1	2,3
Volksrepublik China und Hongkong	1 070	-6,7	3 020	-11,9	0,3	2,8
Indien	364	-10,8	1 839	+14,7	0,2	5,1
Israel	105	-6,3	255	+23,2	-	2,4
Japan	401	-6,1	847	-12,2	0,1	2,1
Südkorea	173	-72,9	477	-75,2	-	2,8
Taiwan	77	-35,8	184	-33,3	-	2,4
sonstige asiatische Länder	498	+23,3	2 462	+20,3	0,3	4,9
Amerika	2 727	+2,9	7 587	-6,0	0,8	2,8
Kanada	374	-8,6	1 216	-15,8	0,1	3,3
USA	1 769	+5,3	4 278	-6,5	0,4	2,4
sonstige nordamerikanische Länder	45	+80,0	285	+352,4	-	6,3
Mittelamerika und Karibik	197	-26,5	834	-21,2	0,1	4,2
Brasilien	205	+57,7	603	+26,4	0,1	2,9
sonstige südamerikanische Länder	137	-1,4	371	-18,3	-	2,7
Australien	174	-19,8	362	-44,7	-	2,1
Neuseeland und Ozeanien	35	-48,5	91	-32,1	-	2,6
Ohne Angabe	6 711	+17,3	12 894	+18,7	1,3	1,9

Noch: 3.4 Leistung der Beherbergungsstätten nach Reisegebieten und Herkunftsländern

Januar bis August 2016

Reisegebiet Herkunftsland (ständiger Wohnsitz)	Ankünfte		Übernachtungen			Mittlere Aufenthalts- dauer ³⁾
	aller Gäste	Verän- derung ¹⁾	aller Gäste	Verän- derung ¹⁾	Anteil ²⁾	
Siegerland-Wittgenstein	155 517	–	524 628	–2,9	100	3,4
Bundesrepublik Deutschland	122 020	–2,4	443 365	–4,3	84,5	3,6
Ausland	33 497	+9,7	81 263	+5,6	15,5	2,4
Europa	23 511	+2,3	58 912	–0,1	72,5	2,5
EU-Länder	21 740	+4,3	55 266	+1,3	68,0	2,5
Belgien	1 257	+11,9	2 625	+12,6	3,2	2,1
Bulgarien	37	+76,2	41	+41,4	0,1	1,1
Dänemark	388	–9,1	665	–18,5	0,8	1,7
Estland	13	+160,0	14	+55,6	–	1,1
Finnland	171	+11,0	365	+5,8	0,4	2,1
Frankreich	1 043	–8,3	1 836	–16,2	2,3	1,8
Griechenland	51	+4,1	171	+44,9	0,2	3,4
Republik Irland	57	–16,2	188	+32,4	0,2	3,3
Italien	822	+10,2	1 405	–16,8	1,7	1,7
Kroatien	52	+44,4	70	+42,9	0,1	1,3
Lettland	4	–90,9	4	–95,6	–	1,0
Litauen	37	+27,6	54	+20,0	0,1	1,5
Luxemburg	81	–34,7	181	–23,9	0,2	2,2
Malta	2	–66,7	2	–88,2	–	1,0
Niederlande	13 238	+8,6	36 895	+3,9	45,4	2,8
Österreich	1 004	+0,5	2 132	–8,5	2,6	2,1
Polen	724	–1,4	1 982	+24,2	2,4	2,7
Portugal	59	–27,2	151	–0,7	0,2	2,6
Rumänien	267	+82,9	1 059	+32,0	1,3	4,0
Schweden	277	–17,6	490	–6,0	0,6	1,8
Slowakische Republik	160	+46,8	353	+65,0	0,4	2,2
Slowenien	75	+13,6	124	+2,5	0,2	1,7
Spanien	272	+1,1	512	–15,0	0,6	1,9
Tschechische Republik	427	–2,1	916	–15,2	1,1	2,1
Ungarn	160	–35,2	459	–27,7	0,6	2,9
Vereinigtes Königreich	1 056	–15,6	2 552	–11,3	3,1	2,4
Zypern	6	+100,0	20	+300,0	–	3,3
Island	2	–80,0	2	–80,0	–	1,0
Norwegen	134	–23,0	331	–3,2	0,4	2,5
Russland	211	–33,9	592	–34,8	0,7	2,8
Schweiz	1 054	–10,7	1 986	–12,7	2,4	1,9
Türkei	196	+12,0	421	+36,7	0,5	2,1
Ukraine	70	–11,4	136	+15,3	0,2	1,9
sonstige europäische Länder	104	–48,8	178	–61,6	0,2	1,7
Afrika	247	+58,3	1 114	+109,4	1,4	4,5
Republik Südafrika	97	+54,0	192	+15,7	0,2	2,0
sonstige afrikanische Länder	150	+61,3	922	+151,9	1,1	6,1
Asien	1 309	+15,9	3 196	–3,0	3,9	2,4
Arabische Golfstaaten	93	–14,7	144	–41,9	0,2	1,5
Volksrepublik China und Hongkong	548	+58,4	1 345	+27,5	1,7	2,5
Indien	146	–5,2	557	–13,4	0,7	3,8
Israel	36	–14,3	79	–20,2	0,1	2,2
Japan	201	+24,1	475	+11,5	0,6	2,4
Südkorea	86	–14,0	224	+17,3	0,3	2,6
Taiwan	16	–23,8	33	–17,5	–	2,1
sonstige asiatische Länder	183	–6,2	339	–42,9	0,4	1,9
Amerika	1 098	–1,5	3 656	+13,9	4,5	3,3
Kanada	110	+41,0	278	+63,5	0,3	2,5
USA	742	–14,7	2 587	+9,4	3,2	3,5
sonstige nordamerikanische Länder	5	–70,6	9	–71,9	–	1,8
Mittelamerika und Karibik	81	+376,5	401	+472,9	0,5	5,0
Brasilien	87	+8,8	244	–46,0	0,3	2,8
sonstige südamerikanische Länder	73	+37,7	137	+12,3	0,2	1,9
Australien	60	–9,1	379	+152,7	0,5	6,3
Neuseeland und Ozeanien	11	+175,0	19	–13,6	–	1,7
Ohne Angabe	7 261	+43,0	13 987	+29,8	17,2	1,9

Anmerkungen Seite 66

Noch: 3.4 Leistung der Beherbergungsstätten nach Reisegebieten und Herkunftsländern

Januar bis August 2016

Reisegebiet Herkunftsland (ständiger Wohnsitz)	Ankünfte		Übernachtungen			Mittlere Aufenthalts- dauer ³⁾
	aller Gäste	Verän- derung ¹⁾	aller Gäste	Verän- derung ¹⁾	Anteil ²⁾	
Bergisches Land	395 988	-2,9	1 042 150	-3,6	100	2,6
Bundesrepublik Deutschland	343 100	-2,3	925 975	-3,1	88,9	2,7
Ausland	52 888	-6,0	116 175	-7,5	11,1	2,2
Europa	38 128	-7,5	82 400	-9,1	70,9	2,2
EU-Länder	33 369	-6,9	72 655	-8,8	62,5	2,2
Belgien	3 659	-0,9	7 020	+2,3	6,0	1,9
Bulgarien	182	-9,0	662	-13,9	0,6	3,6
Dänemark	922	-14,8	1 742	+6,6	1,5	1,9
Estland	127	+10,4	252	-1,9	0,2	2,0
Finnland	246	-31,3	392	-31,9	0,3	1,6
Frankreich	3 353	+10,4	6 358	+13,9	5,5	1,9
Griechenland	206	-9,3	425	-32,9	0,4	2,1
Republik Irland	139	+1,5	290	-9,7	0,2	2,1
Italien	1 936	-28,2	3 983	-33,6	3,4	2,1
Kroatien	422	+82,7	2 212	+3,1	1,9	5,2
Lettland	87	-37,0	144	-47,3	0,1	1,7
Litauen	93	-35,4	281	+23,2	0,2	3,0
Luxemburg	652	+16,0	3 053	+33,0	2,6	4,7
Malta	16	-51,5	47	-21,7	-	2,9
Niederlande	8 288	-2,4	16 373	+0,9	14,1	2,0
Österreich	1 716	-7,6	3 627	-5,5	3,1	2,1
Polen	1 901	-23,3	4 981	-33,5	4,3	2,6
Portugal	278	+28,7	505	+6,1	0,4	1,8
Rumänien	325	-3,6	1 698	+6,0	1,5	5,2
Schweden	890	-1,9	1 588	-2,4	1,4	1,8
Slowakische Republik	425	-27,0	1 163	-34,8	1,0	2,7
Slowenien	338	-57,2	1 240	-72,4	1,1	3,7
Spanien	1 077	-15,8	2 512	-6,9	2,2	2,3
Tschechische Republik	892	-24,0	2 077	-22,4	1,8	2,3
Ungarn	668	+6,9	1 944	+36,6	1,7	2,9
Vereinigtes Königreich	4 517	+1,4	8 037	+4,3	6,9	1,8
Zypern	14	+16,7	49	+81,5	-	3,5
Island	18	-	44	+10,0	-	2,4
Norwegen	261	-22,1	396	-26,8	0,3	1,5
Russland	829	-4,2	1 846	-8,5	1,6	2,2
Schweiz	2 413	-11,2	4 393	-10,9	3,8	1,8
Türkei	392	-39,5	1 105	-23,7	1,0	2,8
Ukraine	178	+9,9	446	+9,0	0,4	2,5
sonstige europäische Länder	668	+7,7	1 515	-5,4	1,3	2,3
Afrika	323	+21,0	1 041	-7,9	0,9	3,2
Republik Südafrika	79	+5,3	308	-22,4	0,3	3,9
sonstige afrikanische Länder	244	+27,1	733	-	0,6	3,0
Asien	6 241	-25,1	15 986	-17,4	13,8	2,6
Arabische Golfstaaten	150	-40,9	418	-17,9	0,4	2,8
Volksrepublik China und Hongkong	3 888	-34,6	8 977	-27,1	7,7	2,3
Indien	539	+0,7	2 540	+22,2	2,2	4,7
Israel	181	+4,0	351	-15,6	0,3	1,9
Japan	434	-24,0	1 105	-32,5	1,0	2,5
Südkorea	156	-17,0	332	-45,5	0,3	2,1
Taiwan	296	+159,6	608	+218,3	0,5	2,1
sonstige asiatische Länder	597	+7,8	1 655	+3,1	1,4	2,8
Amerika	2 746	-10,3	7 046	-9,1	6,1	2,6
Kanada	184	+1,7	374	-6,5	0,3	2,0
USA	1 420	-27,3	3 873	-20,7	3,3	2,7
sonstige nordamerikanische Länder	230	+130,0	537	+76,6	0,5	2,3
Mittelamerika und Karibik	209	+13,0	520	+17,4	0,4	2,5
Brasilien	190	-44,9	621	-35,9	0,5	3,3
sonstige südamerikanische Länder	513	+73,3	1 121	+49,1	1,0	2,2
Australien	313	+75,8	450	-15,1	0,4	1,4
Neuseeland und Ozeanien	66	+73,7	117	+25,8	0,1	1,8
Ohne Angabe	5 071	+60,4	9 135	+52,5	7,9	1,8

Noch: 3.4 Leistung der Beherbergungsstätten nach Reisegebieten und Herkunftsländern

Januar bis August 2016

Reisegebiet Herkunftsland (ständiger Wohnsitz)	Ankünfte		Übernachtungen			Mittlere Aufenthalts- dauer ³⁾
	aller Gäste	Verän- derung ¹⁾	aller Gäste	Verän- derung ¹⁾	Anteil ²⁾	
Bonn und Rhein-Sieg-Kreis	913 160	+0,8	1 876 594	+1,6	100	2,1
Bundesrepublik Deutschland	759 592	+1,5	1 525 744	+2,4	81,3	2,0
Ausland	153 568	-2,8	350 850	-1,9	18,7	2,3
Europa	108 665	+4,0	232 651	+3,9	66,3	2,1
EU-Länder	90 965	+3,1	195 437	+4,7	55,7	2,1
Belgien	11 926	+8,4	25 493	+12,0	7,3	2,1
Bulgarien	299	-37,7	761	-32,6	0,2	2,5
Dänemark	1 591	-7,8	3 140	-5,0	0,9	2,0
Estland	211	-1,9	545	+6,0	0,2	2,6
Finnland	744	-18,7	1 590	-12,3	0,5	2,1
Frankreich	7 722	-6,5	15 645	-6,6	4,5	2,0
Griechenland	783	+8,6	1 988	+13,1	0,6	2,5
Republik Irland	703	-11,2	1 565	-11,0	0,4	2,2
Italien	5 827	+6,3	12 009	+1,7	3,4	2,1
Kroatien	378	+7,1	1 320	-8,9	0,4	3,5
Lettland	271	-5,2	647	-13,7	0,2	2,4
Litauen	353	-8,3	712	-41,5	0,2	2,0
Luxemburg	2 894	+37,7	5 401	+48,6	1,5	1,9
Malta	80	-79,1	155	-83,2	-	1,9
Niederlande	19 470	+9,7	38 572	+14,5	11,0	2,0
Österreich	6 671	+4,9	12 325	-0,7	3,5	1,8
Polen	3 812	-13,2	10 293	-8,5	2,9	2,7
Portugal	689	+78,5	2 081	+44,9	0,6	3,0
Rumänien	1 220	+27,9	2 630	+18,0	0,7	2,2
Schweden	2 034	+8,9	3 904	+1,2	1,1	1,9
Slowakische Republik	823	+3,8	5 758	+15,0	1,6	7,0
Slowenien	395	-3,4	2 878	+104,0	0,8	7,3
Spanien	3 703	+2,1	8 367	+5,1	2,4	2,3
Tschechische Republik	3 454	+29,6	6 100	+21,4	1,7	1,8
Ungarn	1 599	+24,5	5 483	+72,8	1,6	3,4
Vereinigtes Königreich	13 241	-8,7	25 882	-10,8	7,4	2,0
Zypern	72	-31,4	193	-66,6	0,1	2,7
Island	116	+46,8	188	-15,7	0,1	1,6
Norwegen	934	-1,2	1 902	+3,7	0,5	2,0
Russland	2 394	+1,0	6 853	-15,9	2,0	2,9
Schweiz	9 361	+5,4	17 478	+1,9	5,0	1,9
Türkei	1 214	+13,0	3 154	+9,4	0,9	2,6
Ukraine	431	-25,9	1 058	-24,1	0,3	2,5
sonstige europäische Länder	3 250	+40,8	6 581	+15,7	1,9	2,0
Afrika	2 774	-8,7	8 732	-16,6	2,5	3,1
Republik Südafrika	705	-19,6	1 722	-7,2	0,5	2,4
sonstige afrikanische Länder	2 069	-4,3	7 010	-18,6	2,0	3,4
Asien	21 432	-23,0	62 541	-15,9	17,8	2,9
Arabische Golfstaaten	7 035	-15,6	21 602	-15,3	6,2	3,1
Volksrepublik China und Hongkong	5 367	-25,2	13 571	-0,7	3,9	2,5
Indien	1 227	-41,0	3 776	-30,4	1,1	3,1
Israel	784	-15,4	2 563	-19,9	0,7	3,3
Japan	1 892	-45,6	5 142	-43,5	1,5	2,7
Südkorea	972	-0,4	2 522	+0,8	0,7	2,6
Taiwan	292	-37,9	675	-25,1	0,2	2,3
sonstige asiatische Länder	3 863	-11,7	12 690	-10,1	3,6	3,3
Amerika	15 292	+2,8	35 024	+1,8	10,0	2,3
Kanada	1 662	+27,6	3 850	+11,6	1,1	2,3
USA	10 842	+9,3	22 504	+2,8	6,4	2,1
sonstige nordamerikanische Länder	94	-84,8	286	-74,8	0,1	3,0
Mittelamerika und Karibik	581	-3,2	1 551	-0,3	0,4	2,7
Brasilien	935	-24,4	2 473	-15,0	0,7	2,6
sonstige südamerikanische Länder	1 178	-1,8	4 360	+25,8	1,2	3,7
Australien	1 040	+8,1	2 755	+7,7	0,8	2,6
Neuseeland und Ozeanien	232	-38,6	484	-57,4	0,1	2,1
Ohne Angabe	4 133	-35,4	8 663	-18,5	2,5	2,1

Anmerkungen Seite 66

Noch: 3.4 Leistung der Beherbergungsstätten nach Reisegebieten und Herkunftsländern

Januar bis August 2016

Reisegebiet Herkunftsland (ständiger Wohnsitz)	Ankünfte		Übernachtungen			Mittlere Aufenthalts- dauer ³⁾
	aller Gäste	Verän- derung ¹⁾	aller Gäste	Verän- derung ¹⁾	Anteil ²⁾	
Köln und Rhein-Erft-Kreis	2 437 587	-3,4	4 569 573	-3,6	100	1,9
Bundesrepublik Deutschland	1 730 160	-2,2	3 202 155	-1,8	70,1	1,9
Ausland	707 427	-6,3	1 367 418	-7,6	29,9	1,9
Europa	473 604	-8,8	900 330	-9,4	65,8	1,9
EU-Länder	397 830	-8,3	749 716	-8,5	54,8	1,9
Belgien	44 643	+1,3	71 222	+2,1	5,2	1,6
Bulgarien	2 058	-13,9	5 061	-11,3	0,4	2,5
Dänemark	10 474	-5,9	19 875	-5,7	1,5	1,9
Estland	882	-42,9	1 615	-37,1	0,1	1,8
Finnland	3 865	-23,8	7 794	-27,8	0,6	2,0
Frankreich	36 505	-8,3	63 104	-6,6	4,6	1,7
Griechenland	3 163	-11,5	7 385	-11,3	0,5	2,3
Republik Irland	6 669	+2,6	13 163	+4,0	1,0	2,0
Italien	30 388	-13,1	62 253	-16,4	4,6	2,0
Kroatien	1 502	+10,4	3 119	+2,1	0,2	2,1
Lettland	1 078	-10,5	1 956	-13,1	0,1	1,8
Litauen	1 323	-10,1	2 698	-8,4	0,2	2,0
Luxemburg	12 503	-3,7	18 900	-2,3	1,4	1,5
Malta	508	+46,4	1 180	+52,7	0,1	2,3
Niederlande	66 742	-7,2	109 789	-8,1	8,0	1,6
Österreich	25 165	-13,3	49 341	-11,8	3,6	2,0
Polen	16 458	-5,5	51 590	-3,7	3,8	3,1
Portugal	3 949	+3,7	8 219	-3,6	0,6	2,1
Rumänien	5 094	+6,4	11 014	+12,8	0,8	2,2
Schweden	9 029	-14,2	16 959	-15,1	1,2	1,9
Slowakische Republik	1 651	-4,7	3 599	+3,8	0,3	2,2
Slowenien	1 252	-10,3	4 203	+57,4	0,3	3,4
Spanien	28 310	-3,6	55 963	-4,3	4,1	2,0
Tschechische Republik	4 292	-13,6	8 383	-10,3	0,6	2,0
Ungarn	5 315	-5,6	10 881	-15,3	0,8	2,0
Vereinigtes Königreich	74 593	-13,5	139 166	-14,5	10,2	1,9
Zypern	419	-8,9	1 284	+8,4	0,1	3,1
Island	804	-15,0	1 651	-18,3	0,1	2,1
Norwegen	4 211	-22,7	8 103	-24,9	0,6	1,9
Russland	10 905	-20,9	23 340	-25,2	1,7	2,1
Schweiz	36 334	-12,0	68 470	-13,4	5,0	1,9
Türkei	11 823	-11,2	24 124	-14,0	1,8	2,0
Ukraine	3 158	+7,8	6 652	+3,7	0,5	2,1
sonstige europäische Länder	8 539	+7,6	18 274	+11,7	1,3	2,1
Afrika	9 046	+10,1	23 898	-19,1	1,7	2,6
Republik Südafrika	1 125	-46,1	2 519	-36,6	0,2	2,2
sonstige afrikanische Länder	7 921	+29,2	21 379	-16,4	1,6	2,7
Asien	81 274	-6,7	187 401	-6,3	13,7	2,3
Arabische Golfstaaten	10 393	+1,0	35 610	+11,2	2,6	3,4
Volksrepublik China und Hongkong	26 951	-8,0	51 480	-11,2	3,8	1,9
Indien	6 754	+16,8	17 824	-10,3	1,3	2,6
Israel	3 259	-30,8	8 544	-18,5	0,6	2,6
Japan	11 045	-12,7	21 954	-5,3	1,6	2,0
Südkorea	4 154	-19,2	7 721	-29,0	0,6	1,9
Taiwan	5 136	+4,2	10 284	+8,7	0,8	2,0
sonstige asiatische Länder	13 582	-4,9	33 984	-6,0	2,5	2,5
Amerika	92 633	-4,1	170 095	-6,7	12,4	1,8
Kanada	7 299	-7,5	13 052	-11,6	1,0	1,8
USA	69 020	-2,8	118 956	-6,3	8,7	1,7
sonstige nordamerikanische Länder	1 104	+16,1	1 821	-10,5	0,1	1,6
Mittelamerika und Karibik	2 869	-4,1	6 780	-6,1	0,5	2,4
Brasilien	6 707	-25,4	15 973	-23,9	1,2	2,4
sonstige südamerikanische Länder	5 634	+17,6	13 513	+29,8	1,0	2,4
Australien	5 819	-20,8	11 897	-18,0	0,9	2,0
Neuseeland und Ozeanien	1 208	-20,8	2 420	-19,9	0,2	2,0
Ohne Angabe	43 843	+25,8	71 377	+24,8	5,2	1,6

Noch: 3.4 Leistung der Beherbergungsstätten nach Reisegebieten und Herkunftsländern

Januar bis August 2016

Reisegebiet Herkunftsland (ständiger Wohnsitz)	Ankünfte		Übernachtungen			Mittlere Aufenthalts- dauer ³⁾
	aller Gäste	Verän- derung ¹⁾	aller Gäste	Verän- derung ¹⁾	Anteil ²⁾	
Düsseldorf und Kreis Mettmann	2 102 366	+2,4	3 602 418	+3,5	100	1,7
Bundesrepublik Deutschland	1 378 201	+1,6	2 251 667	+3,1	62,5	1,6
Ausland	724 165	+4,0	1 350 751	+4,0	37,5	1,9
Europa	490 712	+3,7	865 033	+4,1	64,0	1,8
EU-Länder	400 937	+5,4	697 666	+7,2	51,7	1,7
Belgien	28 705	+7,8	45 286	+11,8	3,4	1,6
Bulgarien	1 772	-17,1	3 763	-12,9	0,3	2,1
Dänemark	9 945	+3,5	15 771	+3,4	1,2	1,6
Estland	978	-17,9	1 759	-17,3	0,1	1,8
Finnland	6 461	-7,4	11 577	-6,6	0,9	1,8
Frankreich	35 570	+11,6	60 237	+13,3	4,5	1,7
Griechenland	4 542	-1,9	9 845	-	0,7	2,2
Republik Irland	5 588	-2,1	9 755	-2,1	0,7	1,7
Italien	33 056	+5,0	65 884	+4,5	4,9	2,0
Kroatien	1 342	+15,1	2 695	-27,2	0,2	2,0
Lettland	995	-27,0	1 990	-25,1	0,1	2,0
Litauen	1 108	-34,2	2 042	-27,7	0,2	1,8
Luxemburg	5 788	+1,2	8 982	+3,1	0,7	1,6
Malta	514	+16,8	1 139	+22,9	0,1	2,2
Niederlande	73 565	+6,4	113 057	+6,1	8,4	1,5
Österreich	28 511	+5,4	47 869	+4,8	3,5	1,7
Polen	14 854	+19,0	31 432	+12,2	2,3	2,1
Portugal	4 591	+9,2	9 761	+18,6	0,7	2,1
Rumänien	4 947	+13,1	10 548	+7,3	0,8	2,1
Schweden	12 665	+3,0	21 155	+5,4	1,6	1,7
Slowakische Republik	1 909	+1,7	3 998	+4,7	0,3	2,1
Slowenien	1 473	+3,1	2 923	-	0,2	2,0
Spanien	34 203	-0,8	61 458	+8,3	4,5	1,8
Tschechische Republik	5 694	+16,5	10 322	+20,1	0,8	1,8
Ungarn	3 527	+2,9	6 515	+1,9	0,5	1,8
Vereinigtes Königreich	78 164	+6,4	136 792	+11,2	10,1	1,8
Zypern	470	-34,4	1 111	-30,3	0,1	2,4
Island	829	+28,5	1 667	+28,1	0,1	2,0
Norwegen	5 412	-6,3	9 295	-5,9	0,7	1,7
Russland	21 766	-25,2	46 024	-28,9	3,4	2,1
Schweiz	31 588	+5,8	54 325	+9,8	4,0	1,7
Türkei	16 830	+10,7	31 057	+7,5	2,3	1,8
Ukraine	2 554	+10,2	6 199	+9,2	0,5	2,4
sonstige europäische Länder	10 796	+9,9	18 800	-4,4	1,4	1,7
Afrika	7 330	-15,5	18 343	-19,4	1,4	2,5
Republik Südafrika	1 537	+9,4	3 543	+19,4	0,3	2,3
sonstige afrikanische Länder	5 793	-20,3	14 800	-25,2	1,1	2,6
Asien	116 256	+5,9	256 638	+1,0	19,0	2,2
Arabische Golfstaaten	32 673	+3,7	75 905	-1,6	5,6	2,3
Volksrepublik China und Hongkong	28 208	+0,4	57 288	+1,3	4,2	2,0
Indien	6 509	+4,7	17 430	-1,7	1,3	2,7
Israel	7 160	+73,2	12 341	+48,3	0,9	1,7
Japan	23 867	-0,9	52 040	+3,8	3,9	2,2
Südkorea	3 229	+3,4	6 785	-4,9	0,5	2,1
Taiwan	2 276	+32,2	5 222	+35,8	0,4	2,3
sonstige asiatische Länder	12 334	+12,7	29 627	-11,0	2,2	2,4
Amerika	61 918	+6,6	126 594	+14,9	9,4	2,0
Kanada	4 088	-1,2	8 423	+5,3	0,6	2,1
USA	47 144	+2,9	91 896	+12,2	6,8	1,9
sonstige nordamerikanische Länder	681	+94,6	1 726	+107,5	0,1	2,5
Mittelamerika und Karibik	2 304	+50,1	5 337	+50,4	0,4	2,3
Brasilien	3 253	-4,9	7 163	-17,5	0,5	2,2
sonstige südamerikanische Länder	4 448	+56,2	12 049	+66,8	0,9	2,7
Australien	4 207	+18,5	9 028	+28,9	0,7	2,1
Neuseeland und Ozeanien	836	+5,7	1 736	+15,6	0,1	2,1
Ohne Angabe	42 906	+1,2	73 379	+1,7	5,4	1,7

Anmerkungen Seite 66

Noch: 3.4 Leistung der Beherbergungsstätten nach Reisegebieten und Herkunftsländern

Januar bis August 2016

Reisegebiet Herkunftsland (ständiger Wohnsitz)	Ankünfte		Übernachtungen			Mittlere Aufenthalts- dauer ³⁾
	aller Gäste	Verän- derung ¹⁾	aller Gäste	Verän- derung ¹⁾	Anteil ²⁾	
Ruhrgebiet	2 101 618	+2,1	4 153 562	+2,8	100	2,0
Bundesrepublik Deutschland	1 736 101	+1,6	3 469 133	+2,5	83,5	2,0
Ausland	365 517	+4,6	684 429	+4,5	16,5	1,9
Europa	286 979	+2,0	514 070	+2,4	75,1	1,8
EU-Länder	247 019	+2,5	437 165	+3,3	63,9	1,8
Belgien	18 638	-5,1	30 268	-2,2	4,4	1,6
Bulgarien	2 363	+22,1	3 866	+3,0	0,6	1,6
Dänemark	8 235	+11,9	13 077	+11,6	1,9	1,6
Estland	359	-52,3	698	-46,4	0,1	1,9
Finnland	2 042	-8,6	3 538	-16,1	0,5	1,7
Frankreich	17 989	+1,8	29 561	+1,5	4,3	1,6
Griechenland	1 778	+19,4	3 883	+8,4	0,6	2,2
Republik Irland	2 176	+9,2	4 041	+21,4	0,6	1,9
Italien	12 791	+6,1	27 609	+18,2	4,0	2,2
Kroatien	956	+42,3	2 090	+35,3	0,3	2,2
Lettland	594	-18,2	955	-22,7	0,1	1,6
Litauen	1 255	-29,4	2 311	-21,6	0,3	1,8
Luxemburg	3 795	-11,1	5 924	-9,4	0,9	1,6
Malta	214	+64,6	395	+64,6	0,1	1,8
Niederlande	66 424	-1,2	107 808	-3,2	15,8	1,6
Österreich	16 861	+4,1	31 320	+2,9	4,6	1,9
Polen	16 195	+8,9	31 417	+11,0	4,6	1,9
Portugal	2 632	+99,1	6 128	+122,8	0,9	2,3
Rumänien	7 173	+20,6	13 600	+12,5	2,0	1,9
Schweden	7 394	-18,5	11 662	-13,3	1,7	1,6
Slowakische Republik	1 723	+7,6	3 923	-0,6	0,6	2,3
Slowenien	1 000	+8,8	2 988	+12,9	0,4	3,0
Spanien	11 528	-13,3	20 899	-16,7	3,1	1,8
Tschechische Republik	4 673	+21,3	8 222	+4,7	1,2	1,8
Ungarn	3 586	+9,2	7 452	+1,5	1,1	2,1
Vereinigtes Königreich	34 401	+12,5	62 905	+16,5	9,2	1,8
Zypern	244	+132,4	625	+127,3	0,1	2,6
Island	289	+10,3	614	+24,5	0,1	2,1
Norwegen	2 878	-0,8	5 290	-0,4	0,8	1,8
Russland	5 343	-13,8	13 838	-10,2	2,0	2,6
Schweiz	17 059	+1,6	28 932	-1,5	4,2	1,7
Türkei	5 530	+27,9	11 392	+24,3	1,7	2,1
Ukraine	2 030	+18,1	3 822	+19,8	0,6	1,9
sonstige europäische Länder	6 831	-15,5	13 017	-18,4	1,9	1,9
Afrika	2 996	-1,7	7 819	+13,4	1,1	2,6
Republik Südafrika	824	-4,1	2 102	+19,8	0,3	2,6
sonstige afrikanische Länder	2 172	-0,7	5 717	+11,2	0,8	2,6
Asien	25 287	+24,7	68 532	+26,7	10,0	2,7
Arabische Golfstaaten	3 153	+39,8	10 821	+16,4	1,6	3,4
Volksrepublik China und Hongkong	7 069	+25,1	18 872	+32,7	2,8	2,7
Indien	4 249	+18,2	12 723	+63,6	1,9	3,0
Israel	1 341	+34,8	2 564	+8,6	0,4	1,9
Japan	2 842	-4,8	6 904	-1,9	1,0	2,4
Südkorea	1 193	+46,9	2 581	+70,3	0,4	2,2
Taiwan	725	+16,7	1 508	+12,1	0,2	2,1
sonstige asiatische Länder	4 715	+40,3	12 559	+19,0	1,8	2,7
Amerika	20 691	+3,2	43 539	-7,7	6,4	2,1
Kanada	1 402	-15,9	3 549	-11,4	0,5	2,5
USA	15 669	+10,3	32 098	+16,7	4,7	2,0
sonstige nordamerikanische Länder	499	+48,5	858	+78,8	0,1	1,7
Mittelamerika und Karibik	547	-20,0	1 236	-80,8	0,2	2,3
Brasilien	1 186	-35,7	2 988	-49,6	0,4	2,5
sonstige südamerikanische Länder	1 388	+5,6	2 810	+0,9	0,4	2,0
Australien	1 712	+11,0	3 603	+4,2	0,5	2,1
Neuseeland und Ozeanien	344	+8,9	998	+33,2	0,1	2,9
Ohne Angabe	27 508	+20,3	45 868	+13,5	6,7	1,7

Noch: 3.4 Leistung der Beherbergungsstätten nach Reisegebieten und Herkunftsländern

Januar bis August 2016

Reisegebiet Herkunftsland (ständiger Wohnsitz)	Ankünfte		Übernachtungen			Mittlere Aufenthalts- dauer ³⁾
	aller Gäste	Verän- derung ¹⁾	aller Gäste	Verän- derung ¹⁾	Anteil ²⁾	
Bergisches Städtedreieck	225 657	+1,0	530 225	+1,3	100	2,3
Bundesrepublik Deutschland	175 463	-5,2	436 039	-1,4	82,2	2,5
Ausland	50 194	+31,5	94 186	+16,2	17,8	1,9
Europa	34 737	+16,0	63 851	+5,9	67,8	1,8
EU-Länder	29 662	+14,0	51 787	-0,8	55,0	1,7
Belgien	1 779	+6,3	2 828	+4,1	3,0	1,6
Bulgarien	250	+63,4	716	+210,0	0,8	2,9
Dänemark	1 485	+8,3	1 975	+12,7	2,1	1,3
Estland	583	x	621	x	0,7	1,1
Finnland	454	+62,1	633	+20,6	0,7	1,4
Frankreich	3 150	+5,0	5 317	+11,3	5,6	1,7
Griechenland	235	-23,9	485	-35,5	0,5	2,1
Republik Irland	388	+276,7	567	+110,8	0,6	1,5
Italien	1 877	+2,8	4 054	+8,9	4,3	2,2
Kroatien	1 014	+196,5	1 624	+162,8	1,7	1,6
Lettland	244	+171,1	269	+64,0	0,3	1,1
Litauen	259	+102,3	358	+61,3	0,4	1,4
Luxemburg	635	-23,0	841	-38,3	0,9	1,3
Malta	402	x	403	x	0,4	1,0
Niederlande	4 410	-9,9	7 914	-19,0	8,4	1,8
Österreich	1 572	+4,9	3 297	-4,9	3,5	2,1
Polen	1 756	-11,9	3 984	-24,2	4,2	2,3
Portugal	478	+44,4	825	+38,0	0,9	1,7
Rumänien	370	-8,6	951	+11,9	1,0	2,6
Schweden	1 390	+1,2	1 733	-7,9	1,8	1,2
Slowakische Republik	532	+67,8	933	+38,4	1,0	1,8
Slowenien	509	+358,6	553	+150,2	0,6	1,1
Spanien	1 075	+7,7	2 054	+11,6	2,2	1,9
Tschechische Republik	980	+18,6	2 312	+25,4	2,5	2,4
Ungarn	878	-21,3	1 853	-62,0	2,0	2,1
Vereinigtes Königreich	2 410	+21,9	4 112	+12,5	4,4	1,7
Zypern	547	x	575	x	0,6	1,1
Island	543	x	554	x	0,6	1,0
Norwegen	621	+101,0	729	+44,1	0,8	1,2
Russland	422	-32,4	1 119	-29,8	1,2	2,7
Schweiz	1 733	-3,5	3 282	-8,3	3,5	1,9
Türkei	592	+11,3	1 449	+41,2	1,5	2,4
Ukraine	338	+126,8	528	+89,9	0,6	1,6
sonstige europäische Länder	826	+73,9	4 403	+320,1	4,7	5,3
Afrika	884	+145,6	1 421	+34,2	1,5	1,6
Republik Südafrika	312	x	376	+89,9	0,4	1,2
sonstige afrikanische Länder	572	+85,7	1 045	+21,4	1,1	1,8
Asien	5 116	+106,0	13 136	+37,2	13,9	2,6
Arabische Golfstaaten	251	+90,2	393	-17,1	0,4	1,6
Volksrepublik China und Hongkong	1 271	+8,4	5 053	-6,9	5,4	4,0
Indien	669	+153,4	3 111	+175,1	3,3	4,7
Israel	438	+361,1	599	+185,2	0,6	1,4
Japan	617	+118,8	1 320	+57,3	1,4	2,1
Südkorea	436	+200,7	588	+47,0	0,6	1,3
Taiwan	604	x	697	x	0,7	1,2
sonstige asiatische Länder	830	+136,5	1 375	+38,3	1,5	1,7
Amerika	4 148	+117,3	7 231	+62,6	7,7	1,7
Kanada	676	+445,2	849	+213,3	0,9	1,3
USA	1 421	+7,2	3 625	+18,8	3,8	2,6
sonstige nordamerikanische Länder	485	x	617	x	0,7	1,3
Mittelamerika und Karibik	566	+157,3	846	+73,0	0,9	1,5
Brasilien	544	+306,0	675	+84,9	0,7	1,2
sonstige südamerikanische Länder	456	+370,1	619	+164,5	0,7	1,4
Australien	443	+260,2	705	+168,1	0,7	1,6
Neuseeland und Ozeanien	611	x	693	x	0,7	1,1
Ohne Angabe	4 255	+27,7	7 149	+34,3	7,6	1,7

Anmerkungen Seite 66

Noch: 3.4 Leistung der Beherbergungsstätten nach Reisegebieten und Herkunftsländern

Januar bis August 2016

Reisegebiet Herkunftsland (ständiger Wohnsitz)	Ankünfte		Übernachtungen			Mittlere Aufenthalts- dauer ³⁾
	aller Gäste	Verän- derung ¹⁾	aller Gäste	Verän- derung ¹⁾	Anteil ²⁾	
Nordrhein-Westfalen	14 285 670	+0,8	32 551 987	+1,1	100	2,3
Bundesrepublik Deutschland	11 121 875	+0,5	25 750 154	+1,0	79,1	2,3
Ausland	3 163 795	+1,9	6 801 833	+1,5	20,9	2,1
Europa	2 380 512	+0,7	5 113 024	+0,9	75,2	2,1
EU-Länder	2 073 130	+1,2	4 494 649	+1,8	66,1	2,2
Belgien	216 926	+2,6	451 414	+5,1	6,6	2,1
Bulgarien	9 349	-1,8	24 171	+6,4	0,4	2,6
Dänemark	57 260	+2,2	103 551	+3,2	1,5	1,8
Estland	4 603	-15,4	7 991	-14,9	0,1	1,7
Finnland	18 970	-10,1	34 706	-14,8	0,5	1,8
Frankreich	148 370	+2,9	257 240	+2,7	3,8	1,7
Griechenland	13 253	-	30 330	-3,9	0,4	2,3
Republik Irland	18 957	+4,3	35 827	+3,4	0,5	1,9
Italien	114 048	-0,8	231 815	-1,7	3,4	2,0
Kroatien	6 950	+29,6	19 611	+5,6	0,3	2,8
Lettland	4 374	-16,7	8 094	-22,4	0,1	1,9
Litauen	6 603	-11,0	13 235	-7,4	0,2	2,0
Luxemburg	32 336	-0,5	54 020	+1,9	0,8	1,7
Malta	1 996	+25,2	3 971	+8,3	0,1	2,0
Niederlande	701 310	+2,1	1 741 013	+2,4	25,6	2,5
Österreich	108 979	+0,5	205 375	-1,0	3,0	1,9
Polen	84 992	+4,4	225 614	+2,8	3,3	2,7
Portugal	15 996	+18,9	39 605	+16,0	0,6	2,5
Rumänien	25 899	+1,0	74 285	+10,7	1,1	2,9
Schweden	46 698	-6,8	78 288	-5,3	1,2	1,7
Slowakische Republik	10 317	+6,8	30 481	+7,6	0,4	3,0
Slowenien	6 787	-2,3	20 213	-0,4	0,3	3,0
Spanien	97 738	-2,7	187 227	-0,7	2,8	1,9
Tschechische Republik	31 214	+9,8	65 052	+8,6	1,0	2,1
Ungarn	21 025	+3,0	50 042	-3,5	0,7	2,4
Vereinigtes Königreich	266 097	-1,4	495 741	-	7,3	1,9
Zypern	2 083	+28,4	5 737	+13,9	0,1	2,8
Island	3 004	+2,9	5 519	-4,8	0,1	1,8
Norwegen	20 546	-5,4	36 768	-4,5	0,5	1,8
Russland	50 413	-20,5	116 154	-22,8	1,7	2,3
Schweiz	131 424	-0,7	239 376	-1,5	3,5	1,8
Türkei	45 347	+5,9	91 464	+2,4	1,3	2,0
Ukraine	10 903	+10,6	24 406	+8,7	0,4	2,2
sonstige europäische Länder	45 745	+8,5	104 688	+1,7	1,5	2,3
Afrika	27 358	+1,2	73 997	-11,3	1,1	2,7
Republik Südafrika	5 797	-9,8	13 772	-3,1	0,2	2,4
sonstige afrikanische Länder	21 561	+4,7	60 225	-13,0	0,9	2,8
Asien	300 431	+0,7	745 594	+0,5	11,0	2,5
Arabische Golfstaaten	61 313	+1,2	183 589	-0,8	2,7	3,0
Volksrepublik China und Hongkong	87 761	-4,7	191 893	-1,1	2,8	3,2
Indien	23 594	+9,9	71 172	+9,2	1,0	2,0
Israel	15 492	+18,7	34 988	+13,4	0,5	2,3
Japan	46 785	-5,8	101 867	-1,8	1,5	2,2
Südkorea	12 219	-5,7	25 327	-15,4	0,4	2,1
Taiwan	10 493	+16,4	22 144	+18,3	0,3	2,1
sonstige asiatische Länder	42 774	+8,3	114 614	+0,4	1,7	2,7
Amerika	235 259	+2,3	476 698	+1,5	7,0	2,0
Kanada	18 527	-0,7	38 022	-2,9	0,6	2,1
USA	173 500	+1,6	334 657	+3,0	4,9	1,9
sonstige nordamerikanische Länder	3 376	+29,3	6 777	+26,0	0,1	2,0
Mittelamerika und Karibik	8 623	+16,2	20 190	-12,7	0,3	2,3
Brasilien	15 136	-17,0	36 349	-23,5	0,5	2,4
sonstige südamerikanische Länder	16 097	+30,8	40 703	+38,4	0,6	2,5
Australien	16 096	-1,1	34 649	-0,2	0,5	2,2
Neuseeland und Ozeanien	3 948	+6,2	7 894	-2,7	0,1	2,0
Ohne Angabe	200 191	+21,5	349 977	+18,4	5,1	1,7

4. Leistung der Campingplätze nach Herkunftsländern

August 2016

Herkunftsland (ständiger Wohnsitz)	Ankünfte		Übernachtungen			Mittlere Aufenthaltsdauer ³⁾
	aller Gäste	Veränderung ¹⁾	aller Gäste	Veränderung ¹⁾	Anteil ²⁾	
Nordrhein-Westfalen	115 827	-2,8	343 090	+6,0	100	3,0
Bundesrepublik Deutschland	90 240	-3,7	265 901	+6,0	77,5	2,9
Ausland	25 587	+0,5	77 189	+5,9	22,5	3,0
Europa	25 364	+0,6	76 675	+5,7	99,3	3,0
EU-Länder	23 638	+0,4	72 684	+6,1	94,2	3,1
Belgien	2 380	+3,8	5 280	+6,0	6,8	2,2
Bulgarien	7	x	26	+225,0	–	3,7
Dänemark	537	+2,9	1 069	-2,9	1,4	2,0
Estland	4	-66,7	12	-20,0	–	3,0
Finnland	64	+4,9	123	-24,5	0,2	1,9
Frankreich	860	+10,0	1 990	+23,3	2,6	2,3
Griechenland	4	-81,8	9	-85,9	–	2,3
Republik Irland	48	–	122	-18,1	0,2	2,5
Italien	718	-22,1	1 114	-14,6	1,4	1,6
Kroatien	2	-86,7	6	-92,2	–	3,0
Lettland	4	–	4	-42,9	–	1,0
Litauen	29	+31,8	39	-54,7	0,1	1,3
Luxemburg	87	-21,6	261	-26,1	0,3	3,0
Malta	7	+133,3	14	+7,7	–	2,0
Niederlande	16 460	+4,4	56 285	+7,6	72,9	3,4
Österreich	282	-40,4	847	-5,5	1,1	3,0
Polen	143	-25,9	422	-27,9	0,5	3,0
Portugal	11	-66,7	29	-52,5	–	2,6
Rumänien	12	–	76	+216,7	0,1	6,3
Schweden	360	-7,2	728	+23,6	0,9	2,0
Slowakische Republik	5	-66,7	7	-77,4	–	1,4
Slowenien	18	+80,0	20	+11,1	–	1,1
Spanien	234	-33,0	552	-10,1	0,7	2,4
Tschechische Republik	14	-72,5	28	-73,1	–	2,0
Ungarn	23	-36,1	43	-10,4	0,1	1,9
Vereinigtes Königreich	1 325	-6,2	3 578	+9,0	4,6	2,7
Zypern	–	–	–	–	–	–
Island	9	-57,1	19	-9,5	–	2,1
Norwegen	145	-49,5	336	-38,1	0,4	2,3
Russland	1	-95,2	1	-97,8	–	1,0
Schweiz	805	-5,2	2 113	-14,7	2,7	2,6
Türkei	9	+200,0	21	x	–	2,3
Ukraine	8	-55,6	8	-76,5	–	1,0
sonstige europäische Länder	749	+59,4	1 493	+67,2	1,9	2,0
Afrika	11	+175,0	11	+83,3	–	1,0
Republik Südafrika	9	x	9	x	–	1,0
sonstige afrikanische Länder	2	-50,0	2	-66,7	–	1,0
Asien	49	-57,8	93	-33,1	0,1	1,9
Arabische Golfstaaten	3	x	9	x	–	3,0
Volksrepublik China und Hongkong	–	–	–	–	–	–
Indien	–	–	–	–	–	–
Israel	7	-90,5	7	-90,5	–	1,0
Japan	2	x	3	x	–	1,5
Südkorea	24	-31,4	59	+11,3	0,1	2,5
Taiwan	–	–	–	–	–	–
sonstige asiatische Länder	13	+225,0	15	+66,7	–	1,2
Amerika	89	+50,8	180	+74,8	0,2	2,0
Kanada	20	-4,8	26	-18,8	–	1,3
USA	44	+158,8	121	+175,0	0,2	2,8
sonstige nordamerikanische Länder	–	–	–	–	–	–
Mittelamerika und Karibik	3	x	9	x	–	3,0
Brasilien	2	+100,0	4	+300,0	–	2,0
sonstige südamerikanische Länder	20	–	20	-23,1	–	1,0
Australien	49	+6,5	71	-17,4	0,1	1,4
Neuseeland und Ozeanien	8	-42,9	8	-78,4	–	1,0
Ohne Angabe	17	x	151	x	0,2	8,9

1) Veränderung gegenüber dem Vorjahreszeitraum in % – 2) Bei Übernachtungen von Gästen aus der Bundesrepublik Deutschland und dem Ausland: Anteil an allen Übernachtungen im Bundesgebiet; sonst: Anteil an allen Übernachtungen am Ausland zusammen. – 3) mittlere Aufenthaltsdauer in Tagen = Übernachtungen / Ankünfte

Noch: 4. Leistung der Campingplätze nach Herkunftsländern

Januar – August 2016

Herkunftsland (ständiger Wohnsitz)	Ankünfte		Übernachtungen			Mittlere Aufenthaltsdauer ³⁾
	aller Gäste	Veränderung ¹⁾	aller Gäste	Veränderung ¹⁾	Anteil ²⁾	
Nordrhein-Westfalen	469 925	-10,5	1 313 421	-4,4	100	2,8
Bundesrepublik Deutschland	379 616	-11,1	1 063 265	-4,5	81,0	2,8
Ausland	90 309	-7,8	250 156	-3,9	19,0	2,8
Europa	89 503	-7,8	248 547	-4,0	99,4	2,8
EU-Länder	83 002	-8,4	234 444	-4,5	93,7	2,8
Belgien	9 139	-15,0	20 040	-14,6	8,0	2,2
Bulgarien	24	+20,0	58	+56,8	–	2,4
Dänemark	2 392	+1,7	5 750	+11,5	2,3	2,4
Estland	31	-16,2	53	-65,6	–	1,7
Finnland	374	+9,7	574	-5,9	0,2	1,5
Frankreich	2 543	+11,1	5 431	+27,0	2,2	2,1
Griechenland	29	–	59	-28,0	–	2,0
Republik Irland	303	+104,7	1 111	+124,9	0,4	3,7
Italien	1 211	-33,6	2 084	-26,5	0,8	1,7
Kroatien	12	-36,8	174	-22,7	0,1	14,5
Lettland	16	+14,3	28	+21,7	–	1,8
Litauen	49	-30,0	77	-65,9	–	1,6
Luxemburg	413	+20,1	1 187	+29,4	0,5	2,9
Malta	7	+75,0	14	-6,7	–	2,0
Niederlande	57 856	-6,7	176 307	-5,5	70,5	3,0
Österreich	813	-28,7	2 084	-6,4	0,8	2,6
Polen	285	-28,2	1 514	+15,8	0,6	5,3
Portugal	41	-72,8	94	-75,5	–	2,3
Rumänien	35	-5,4	478	+482,9	0,2	13,7
Schweden	2 007	-4,6	3 304	+3,3	1,3	1,6
Slowakische Republik	19	-32,1	41	-12,8	–	2,2
Slowenien	33	-49,2	44	-54,6	–	1,3
Spanien	582	-33,2	1 395	-14,0	0,6	2,4
Tschechische Republik	88	-40,9	172	-32,3	0,1	2,0
Ungarn	82	-10,9	167	+9,9	0,1	2,0
Vereinigtes Königreich	4 614	-12,1	12 196	+11,0	4,9	2,6
Zypern	4	x	8	x	–	2,0
Island	33	+26,9	74	+174,1	–	2,2
Norwegen	1 095	-28,9	2 034	-14,8	0,8	1,9
Russland	34	-48,5	49	-57,0	–	1,4
Schweiz	2 406	-4,5	5 684	-6,1	2,3	2,4
Türkei	19	-42,4	125	+212,5	–	6,6
Ukraine	36	-16,3	98	+14,0	–	2,7
sonstige europäische Länder	2 878	+25,0	6 039	+29,7	2,4	2,1
Afrika	18	-5,3	29	+20,8	–	1,6
Republik Südafrika	14	+133,3	25	+316,7	–	1,8
sonstige afrikanische Länder	4	-69,2	4	-77,8	–	1,0
Asien	237	+20,3	330	+21,3	0,1	1,4
Arabische Golfstaaten	14	x	26	x	–	1,9
Volksrepublik China und Hongkong	47	+147,4	67	+252,6	–	1,4
Indien	3	+200,0	3	+200,0	–	1,0
Israel	41	-54,4	46	-63,5	–	1,1
Japan	2	-66,7	3	-75,0	–	1,5
Südkorea	98	+42,0	139	+46,3	0,1	1,4
Taiwan	1	-50,0	1	-50,0	–	1,0
sonstige asiatische Länder	31	+210,0	45	+164,7	–	1,5
Amerika	277	-22,6	500	-9,3	0,2	1,8
Kanada	78	-15,2	97	-16,4	–	1,2
USA	136	-13,4	294	+10,9	0,1	2,2
sonstige nordamerikanische Länder	2	x	2	x	–	1,0
Mittelamerika und Karibik	7	-84,4	13	-85,4	–	1,9
Brasilien	18	-43,8	20	-53,5	–	1,1
sonstige südamerikanische Länder	36	+12,5	74	+94,7	–	2,1
Australien	163	-20,1	315	-17,8	0,1	1,9
Neuseeland und Ozeanien	20	-42,9	29	-53,2	–	1,5
Ohne Angabe	91	+44,4	406	+196,4	0,2	4,5



Reisegebiete in Nordrhein-Westfalen

Amtliche Schlüssel-Nummer	Verwaltungsbezirk	Amtliche Schlüssel-Nummer	Verwaltungsbezirk
Eifel und Region Aachen		Bergisches Land	
334 000	Städteregion Aachen	316 000	Leverkusen, krfr. Stadt
358 000	Kreis Düren	374 000	Oberbergischer Kreis
366 000	Kreis Euskirchen	378 000	Rhein.-Berg. Kreis
Niederrhein		Bergisches Städtedreieck	
112 000	Duisburg, krfr. Stadt	120 000	Remscheid, krfr. Stadt
114 000	Krefeld, krfr. Stadt	122 000	Solingen, krfr. Stadt
116 000	Mönchengladbach, krfr. Stadt	124 000	Wuppertal, krfr. Stadt
154 000	Kreis Kleve		
162 000	Rhein-Kreis Neuss		
166 000	Kreis Viersen		
170 000	Kreis Wesel		
370 000	Kreis Heinsberg		
Münsterland		Bonn und Rhein-Sieg-Kreis	
		314 000	Bonn, krfr. Stadt
		382 000	Rhein-Sieg-Kreis
Köln und Rhein-Erft-Kreis			
515 000	Münster, krfr. Stadt		
554 000	Kreis Borken		
558 000	Kreis Coesfeld		
566 000	Kreis Steinfurt	315 000	Köln, krfr. Stadt
570 000	Kreis Warendorf	362 000	Rhein-Erft-Kreis
Teutoburger Wald		Düsseldorf und Kreis Mettmann	
711 000	Bielefeld, krfr. Stadt	111 000	Düsseldorf, krfr. Stadt
754 000	Kreis Gütersloh	158 000	Kreis Mettmann
758 000	Kreis Herford		
762 000	Kreis Höxter		
766 000	Kreis Lippe		
770 000	Kreis Minden-Lübbecke		
774 000	Kreis Paderborn		
Sauerland		Ruhrgebiet	
		113 000	Essen, krfr. Stadt
		117 000	Mülheim an der Ruhr, krfr. Stadt
		119 000	Oberhausen, krfr. Stadt
		512 000	Bottrop, krfr. Stadt
		513 000	Gelsenkirchen, krfr. Stadt
958 000	Hochsauerland Kreis	562 000	Kreis Recklinghausen
962 000	Märkischer Kreis	911 000	Bochum, krfr. Stadt
966 000	Kreis Olpe	913 000	Dortmund, krfr. Stadt
974 000	Kreis Soest	914 000	Hagen, krfr. Stadt
		915 000	Hamm, krfr. Stadt
		916 000	Herne, krfr. Stadt
		954 000	Ennepe-Ruhr-Kreis
		978 000	Kreis Unna
Siegerland-Wittgenstein			
970 000	Kreis Siegen-Wittgenstein		

Nordrhein-Westfalen

Kurorte und Erholungsorte des Landes

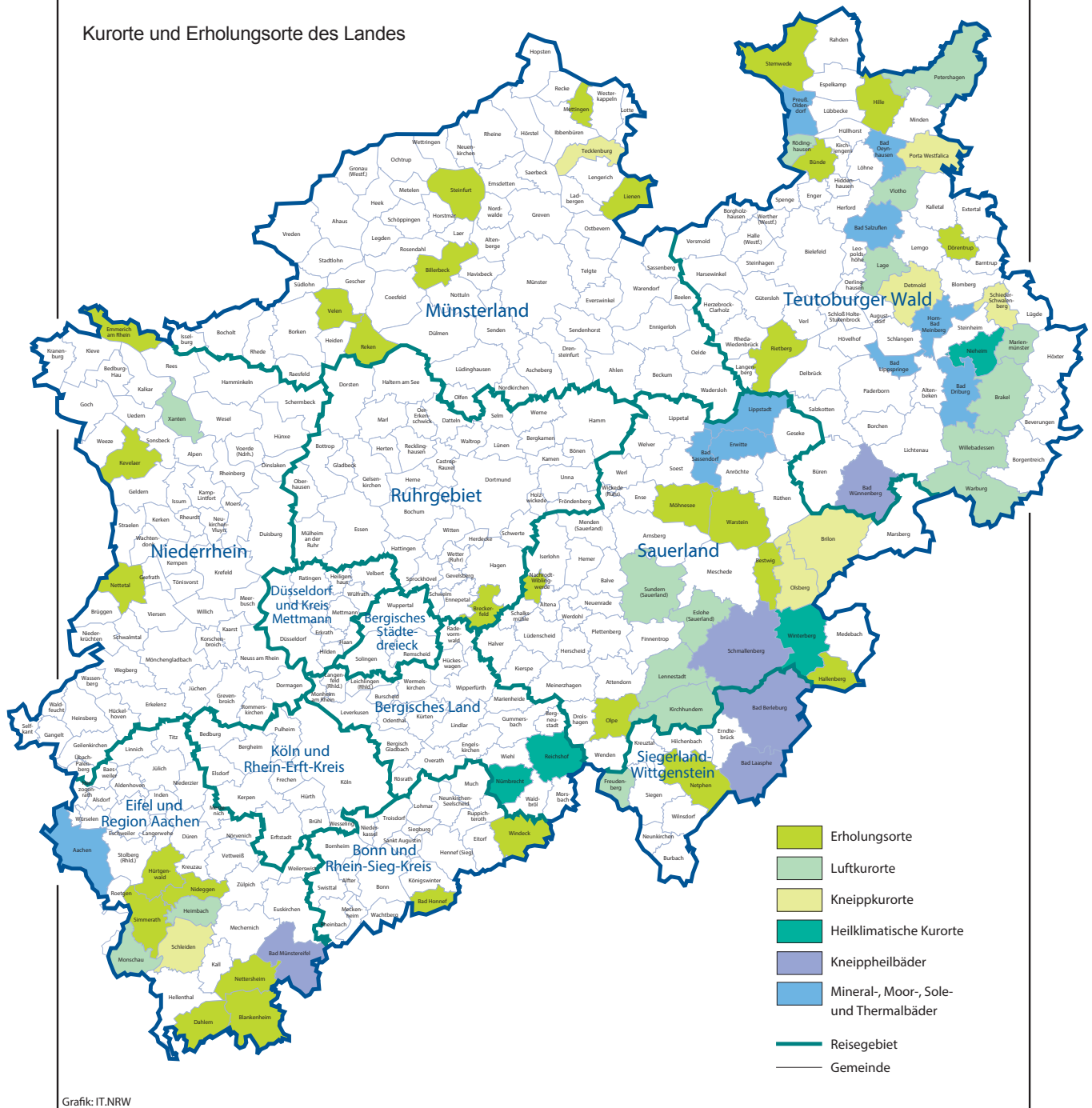

Kurorte und Erholungsorte in Nordrhein-Westfalen

Amtliche Schlüssel-Nummer	Gemeinde	Amtliche Schlüssel-Nummer	Gemeinde
Mineral-, Moor-, Sole- und Thermalbäder		noch: Luftkurort	
334 002	Aachen, Stadt	966 016	Kirchhundem
762 004	Bad Driburg, Stadt	766 040	Lage, Stadt
774 008	Bad Lippspringe, Stadt	966 020	LenneStadt, Stadt
770 004	Bad Oeynhausen, Stadt	762 024	Marienmünster, Stadt
766 008	Bad Salzuflen, Stadt	334 020	Monschau, Stadt
974 008	Bad Sassendorf	770 028	Petershagen, Stadt
974 016	Erwitte, Stadt	758 028	Rödinghausen
766 032	Horn-Bad Meinberg, Stadt	958 044	Sundern (Sauerland), Stadt
974 028	Lippstadt, Stadt	758 036	Vlotho, Stadt
770 036	Preußisch-Oldendorf, Stadt	762 036	Warburg, Stadt
		762 040	Willebadessen, Stadt
		170 052	Xanten, Stadt
Heilklimatischer Kurort		Erholungsort	
762 028	Nieheim, Stadt	382 008	Bad Honnef, Stadt
374 032	Nümbrecht	958 008	Bestwig
374 040	Reichshof	558 008	Billerbeck, Stadt
958 048	Winterberg, Stadt	366 008	Blankenheim
Kneippkurort		954 004	Breckerfeld, Stadt
958 012	Brilon, Stadt	758 004	Bünde, Stadt
766 020	Detmold, Stadt	366 012	Dahlem
958 036	Olsberg, Stadt	766 024	Dörentrup
770 032	Porta Westfalica, Stadt	154 008	Emmerich am Rhein, Stadt
766 060	Schieder-Schwalenberg, Stadt	958 020	Hallenberg, Stadt
366 036	Schleiden, Stadt	770 012	Hille
566 088	Tecklenburg, Stadt	358 016	Hürtgenwald
Kneippheilbad		154 032	Kevelaer, Stadt
970 004	Bad Berleburg, Stadt	566 044	Lienen
970 028	Bad Laasphe, Stadt	566 056	Mettingen
366 004	Bad Münstereifel, Stadt	974 032	Möhnesee
774 040	Bad Wünnenberg, Stadt	962 044	Nachrodt-Wiblingwerde
958 040	Schmallenberg, Stadt	970 032	Netphen, Stadt
Luftkurort		366 032	Nettersheim
762 016	Brakel, Stadt	166 016	Nettetal, Stadt
958 016	Eslohe (Sauerland)	358 044	Nideggen, Stadt
970 016	Freudenberg, Stadt	966 024	Olpe, Stadt
358 012	Heimbach, Stadt	554 044	Reken
		754 032	Rietberg, Stadt
		334 028	Simmerath
		566 084	Steinfurt, Stadt
		770 044	Stemwede
		554 064	Velen, Stadt
		974 044	Warstein, Stadt
		382 076	Windeck

Stand: Januar 2015

Veröffentlichungen aus den Fachbereichen Handel und Verkehr

Entwicklung von Umsatz und Beschäftigung in nordrhein-westfälischen Unternehmen des Einzelhandels, des Kraftfahrzeughandels, des Großhandels und des Gastgewerbes

Inhalt: Jedes der vier monatlich erscheinenden Hefte enthält die vorläufigen Ergebnisse der Umsatzentwicklung und der Entwicklung der Beschäftigtenzahlen als Messzahlen auf der Basis des Jahres 2010 und als prozentuale Abweichung zum Vormonat und zum Vorjahresmonat. Die Ergebnisse werden in einigen Eckzahlen für die wichtigsten Wirtschaftszweige dargestellt.

Einzelhandel:	Bestell-Nr. G11
Großhandel:	Bestell-Nr. G12
Kraftfahrzeughandel (inkl. Instandhaltung und Reparatur):	Bestell-Nr. G15
Gastgewerbe:	Bestell-Nr. G43

Fachliche Auskünfte zu diesen Veröffentlichungen erteilen Ihnen gerne Dirk Kamps und Sabine Schmidt unter Telefon-Nr. 0211 9449-3827 bzw. 0211 9449-3826.

Gäste und Übernachtungen im Reiseverkehr Nordrhein-Westfalens

Inhalt: Das Heft enthält vorläufige Ergebnisse von Ankünften, Übernachtungen und Aufenthaltsdauer der Gäste in nordrhein-westfälischen Beherbergungsstätten sowie die Zahl der Beherbergungsstätten, Gästebetten und die prozentuale Kapazitätsauslastung gegliedert nach Bade-, Kur-, Erholungsorten und sonstigen Gemeinden, nach Betriebsarten, Regionaleinheiten, Reisegebieten und nach Herkunftsländern. Dargestellt wird die Anzahl, die prozentuale Veränderung gegenüber dem Vorjahresmonat sowie die durchschnittliche Aufenthaltsdauer in Tagen.

Bestell-Nr. G41

Fachliche Auskünfte zu diesen Veröffentlichungen erteilen Ihnen gerne Markus Sesterhenn und Ursula Kuroczik unter Telefon-Nr. 0211 9449-3816 bzw. 0211 9449-3817.

Straßenverkehrsunfälle in Nordrhein-Westfalen

Inhalt: Der Monatsbericht enthält Ergebnisse von Straßenverkehrsunfällen und dabei Verunglückten in Nordrhein-Westfalen nach Unfallkategorien, nach Straßen-, Unfallarten, Unfalltypen, nach Tagesdatum, Ortslage, Art der Verkehrsbeteiligung, Unfallursachen und nach Fehlverhalten der Fahrzeugführer sowie die Anzahl der Verunglückten nach der Schwere der Verletzung, Altersgruppen und Geschlecht. Dargestellt werden die monatlichen und die kumulierten Zahlen, die Vorjahresergebnisse und die prozentuale Veränderung gegenüber den Vorjahreszeiträumen. Auf Gemeindeebene sind Ergebnisse nach Ortslage und Unfallkategorien enthalten.

Bestell-Nr. H12

Straßenverkehrsunfälle in Nordrhein-Westfalen

Inhalt: Der Bericht enthält Ergebnisse von Straßenverkehrsunfällen und dabei Verunglückten in Nordrhein-Westfalen nach Unfallkategorien, nach Straßen-, Unfallarten, Unfalltypen, nach Tagesdatum, Ortslage, Art der Verkehrsbeteiligung, Unfallursachen und nach Fehlverhalten der Fahrzeugführer sowie die Anzahl der Verunglückten nach der Schwere der Verletzung, Altersgruppen und Geschlecht. Dargestellt werden die Jahreswerte, die Vorjahresergebnisse und die prozentuale Veränderung gegenüber den Vorjahreszeiträumen. Auf Gemeindeebene sind Ergebnisse nach Ortslage und Unfallkategorien enthalten. Zahlreiche Grafiken und eine Farbkarte runden den Bericht ab.

Bestell-Nr. H13

Fachliche Auskünfte zu diesen Veröffentlichungen erteilen Ihnen gerne Petra Focks und Jörg Möller unter Telefon-Nr. 0211 9449-3820 bzw. 0211 9449-3821.

Binnenschifffahrt in Nordrhein-Westfalen

Inhalt: Der Monatsbericht enthält die Entwicklung des Güterverkehrs auf den nordrhein-westfälischen Binnenwasserstraßen nach Verkehrsbeziehungen und Güterabteilungen. Dargestellt werden die monatlichen Gütermengen in Tonnen bzw. der Containerumschlag für Nordrhein-Westfalen, die Mengen des Vormonats und des Vorjahresmonats sowie die kumulierten Jahresgütermengen im Vergleich zum Vorjahreszeitraum mit der prozentualen Veränderung.

Bestell-Nr. H21

Fachliche Auskünfte zu diesen Veröffentlichungen erteilen Ihnen gerne Dirk Kamps und Sabine Schmidt unter Telefon-Nr. 0211 9449-3827 bzw. 0211 9449-3826.