



und Erden. .	2	x	.	.	1200	Tabakerzeugnisse (ohne Abfälle)	5	x
rdgas-	-	-	-	-	1299	Veredlung von Erzeugnissen dieser Güter-	-	-
ergbau	-	-	-	-	13	abteilung	-	-
und Erden. .	2	x	.	.	1310	Textilien	237	x
.	962	x	24 479 717	22	1310	Textile Spinnstoffe und Garne.	10	17 099 206
.	92	x	4 232 700	32	1320	Gewebe.	43	69 407 753
.	22	x	196 962	7	1330	Textilveredlung.	48	x
.	157	x	4 410 627	31	1391	Gewirke und Gestricke.	12	x
erzeugnisse .	10	9 609 047	79 693	5	1392	Konfektionierte Textilwaren (ohne Bekleidung) . .	70	x
oren,	6	x	148 319	14	1393	Teppiche und textile Fußbodenbeläge,	-	-
.	12	x	495 480	26	1394	auch konfektioniert	kg	14 36 845 082
. g.	42	x	1 211 722	36	1395	Sellerwaren	kg	4 3 029 310
.	11	2 885 581	1 053 160	30	1396	Vliesstoffe (auch getränkt, bestrichen, überzogen	-	-
.	4	97 467	125 671	16	1399	oder mit Lagen versehen) und Erzeugnisse	kg	12 49 308 780
peiseeis) . .	27	x	1 342 737	8	14	daraus (ohne Bekleidung)	65	x
.	4	85 542 600	116 086	10	1411	Technische Textilien	5	x
.	26	x	577 201	19	1412	Sonstige Textilwaren, a. n. g.	-	-
.	13	x	460 971	42	1413	Bekleidung	49	x
.	508	x	3 186 592	26	1414	Bekleidung aus Leder oder rekonstituiertem	-	-
kg	55	.	.	.	1415	Leder (einschl. Mänteln) (ohne Bekleidungs-	-	-
t	2	.	.	.	1416	zubehör, Schuhe und Kopfbedeckungen)	St	11 1 075 085
t	7	.	.	.	1417	Arbeits- und Berufsbekleidung	-	-
kg	41	605 557 331	2 454 056	30	1418	Sonstige Oberbekleidung (ohne Arbeits-	St	19 5 795 500
kg	11	124 048 886	727 820	26	1419	und Berufsbekleidung)	11	x
.	24	x	474 688	17	1420	Wäsche.	12	x
.	24	x	465 843	18	1431	Bekleidung und Bekleidungszubehör, a. n. g. . . .	-	-
ereitungen,	1432	Pelzwaren	4	x
n oder zum	kg	.	.	.	1433	Strumpfwaren.	4	x
inem Inhalt	61	x	786 590	17	1434	Bekleidung a. n. g., aus Gewirken oder Gestricke	St	4 .
.	29	x	453 031	12	1435	Veredlung von Erzeugnissen dieser Güterab-	-	-
ereitet	26	.	.	.	1436	teilung (ohne Bekleidung aus textilen Stoffen) . .	2	x
Güter-	1437	Leder und Lederwaren	33	x
.	1438	Leder und Lederfaserstoff; zugerichtete	-	-
.	1439	und gefärbte Felle	4	x
.	1440	Lederwaren (ohne Lederbekleidung und Schuhe) .	16	x
.	1441	Schuhe	13	x
.	1442	Veredlung von Erzeugnissen dieser Güter-	-	-
.	1443	abteilung	-	-

Statistische Berichte

Gäste und Übernachtungen im Reiseverkehr Nordrhein-Westfalens

Juli 2016



Gäste und Übernachtungen im Reiseverkehr Nordrhein-Westfalens

Juli 2016

**Bestell-Nr. G413 2016 07
(Kennziffer G IV – m 7/16)**

Herausgegeben von
Information und Technik Nordrhein-Westfalen, Geschäftsbereich Statistik
Mauerstraße 51, 40476 Düsseldorf • Postfach 10 11 05, 40002 Düsseldorf
Telefon 0211 9449-01 • Telefax 0211 9449-8000
Internet: <http://www.it.nrw.de>
E-Mail: poststelle@it.nrw.de

Erschienen im November 2016

Alle Statistischen Berichte finden Sie als PDF-Datei zum kostenlosen
Download in unserer Internet-Rubrik „Publikationen“.
© Information und Technik NRW, Düsseldorf, 2016
Auszugsweise Vervielfältigung und Verbreitung mit Quellenangabe gestattet.

Inhalt

	Seite
Hinweise	4
Vorbemerkungen	5
Grafiken	6
 Tabellenteil	
1. Entwicklung der Ankünfte und Übernachtungen	8
2. Kapazität und Leistung der Beherbergungsstätten im Juli 2016 nach	
2.1 Verwaltungsbezirken	9
2.2 Gemeindegruppen und Betriebsarten	23
2.3 Reisegebieten und Betriebsarten	27
2.4 Reisegebieten und Herkunftsländern	31
3. Leistung der Beherbergungsstätten von Januar bis Juli 2016 nach	
3.1 Verwaltungsbezirken	44
3.2 Gemeindegruppen und Betriebsarten	58
3.3 Reisegebieten und Betriebsarten	62
3.4 Reisegebieten und Herkunftsländern	66
4. Leistung der Campingplätze nach Herkunftsländern	79
5. Gästezimmer in der Hotellerie und Stellplätze auf Campingplätzen im	
5.1 Verwaltungsbezirken	81
5.2 Gemeindegruppen und Betriebsarten	95
 Karte	
Reisegebiete in Nordrhein-Westfalen	97
Übersicht der Reisegebiete / Regionen in Nordrhein-Westfalen	98
 Karte	
Kur- und Erholungsorte in Nordrhein-Westfalen	99
Verzeichnis der Kurorte und Erholungsorte in Nordrhein-Westfalen	100
 Veröffentlichungen	

Hinweise

Städteregion Aachen – Änderung des Gebietsstandes

Seit dem 21. Oktober 2009 bilden die Stadt Aachen und die Gemeinden des aufgelösten Kreises Aachen nach dem Aachen-Gesetz die Städteregion Aachen. Die Städteregion Aachen ist Rechtsnachfolgerin des Kreises Aachen und besteht als Gemeindeverband aus Aachen, Alsdorf, Baesweiler, Eschweiler, Herzogenrath, Monschau, Roetgen, Simmerath, Stolberg (Rhld.) und Würselen. Die Stadt Aachen ist regionsangehörig und hat zugleich die Rechtsstellung einer kreisfreien Stadt nach Maßgabe des Aachen-Gesetzes.

Aufgrund der hierarchisch aufgebauten Systematik der „Amtlichen Gemeindeschlüssel“ kann diese Doppelrolle in der regionalen Struktur einer statistischen Kreistabelle nicht dargestellt werden. Bei den Gruppierungen „Kreisfreie Städte“ wird somit die Stadt Aachen nicht mehr aufgeführt, sondern – falls für die jeweilige Statistik Gemeindeergebnisse vorliegen – als kreisfreie Stadt Aachen in einer „darunter-Position“ zur Städteregion Aachen ausgewiesen. In diesem Fall gehen die Werte der Stadt Aachen nicht mehr in die Summe der kreisfreien Städte ein, sondern in die Summe der Kreise. Eine Vergleichbarkeit dieser Summen mit den Ergebnissen nach dem früheren Gebietsstand ist somit nicht mehr gegeben.

Abweichungen in den Summen ergeben sich aus
dem Runden der Einzelwerte

Eventuelle Abweichungen der Monatswerte in Tabelle 1
gegenüber den Monatswerten vorangeangener Statistischer
Berichte ergeben sich durch Nachmeldungen.

Zeichenerklärung

(nach DIN 55 301)

0	weniger als die Hälfte von 1 in der letzten besetzten Stelle, jedoch mehr als nichts
–	nichts vorhanden (genau null)
...	Angabe fällt später an
x	Tabellenfach gesperrt, weil Aussage nicht sinnvoll
.	Zahlenwert unbekannt oder geheim zu halten

Vorbemerkungen

In der Beherbergungsstatistik des Reiseverkehrs werden monatlich die angekommenen Gäste und Gästeübernachtungen in Beherbergungsbetrieben und auf Campingplätzen erfasst, wobei die Gäste aus dem Ausland nach dem Herkunftsland (ständiger Wohnsitz) untergliedert werden. Bei Beherbergungsbetrieben wird die Zahl der angebotenen Betten und bei Campingplätzen die Zahl der angebotenen Stellplätze erhoben. Einmal jährlich wird bei Betrieben der klassischen Hotellerie zum Stichtag 31. Juli die Zahl der angebotenen Gästezimmer erfasst und in der Juli-Ausgabe dieses Berichts veröffentlicht.

Die Rechtsgrundlage dieser Erhebung ist das „Gesetz zur Neuordnung der Statistik über die Beherbergung im Reiseverkehr (Beherbergungsstatistikgesetz – BeherbStatG) vom 22. Mai 2002“ (BGBl. I S. 1642), zuletzt geändert durch Artikel 1 des Gesetzes vom 23. November 2011 (BGBl. I S. 2298). Nach § 3 (I) dieses Gesetzes werden nur Beherbergungsbetriebe in die Erhebung einbezogen, die zehn und mehr Schlafgelegenheiten bzw. bei Campingplätzen zehn und mehr Stellplätze aufweisen.

Darstellung der Ergebnisse

Die vorliegenden Monatsergebnisse enthalten vorläufige Zahlen. In der Regel weichen aber die endgültigen Ergebnisse nur geringfügig davon ab. In den aufsummierten Teiljahresergebnissen im zweiten Teil des Berichtes fließen jeweils nachträgliche Meldungen von Beherbergungsbetrieben ein, so dass diese Ergebnisse im Laufes des Jahres beständiger werden.

Zurzeit gibt es in Nordrhein-Westfalen zwei Gemeinden (von 396), die keine Beherbergungsstätte mit zehn und mehr Betten haben. Sie werden in der Erhebung nicht berücksichtigt.

Die Zahl der prädikatisierten Orte in Nordrhein-Westfalen beträgt zurzeit 72. Darunter befinden sich 10 Mineral-, Moor-, Sole- und Thermalbäder, 4 Heilklimatische Kurorte, 7 Kneippkurorte, 5 Kneippheilbäder, 16 Luftkurorte und 30 Erholungsorte. Eine Übersicht der Lage dieser Orte finden Sie am Ende des Berichtes.

Entwicklung der Gästeankünfte in Nordrhein-Westfalen

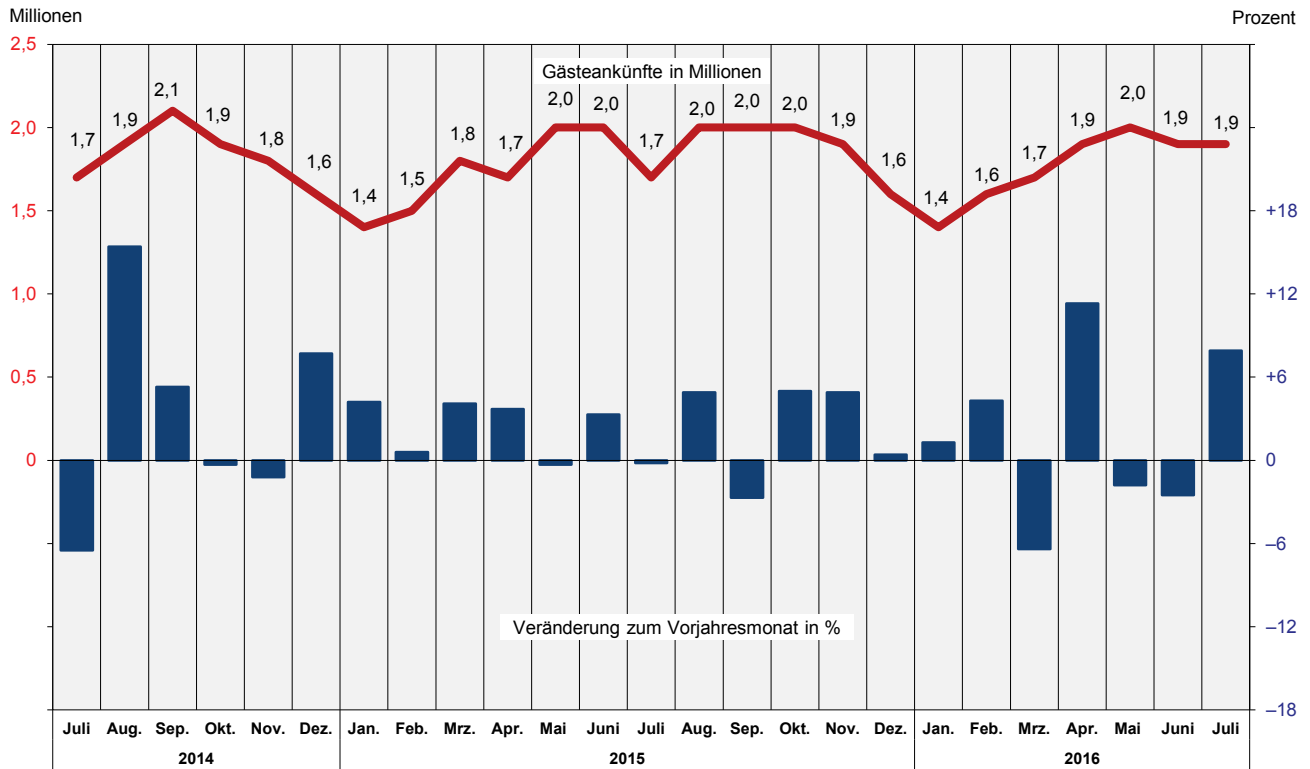

Grafik: IT.NRW

Entwicklung der Gästeübernachtungen in Nordrhein-Westfalen

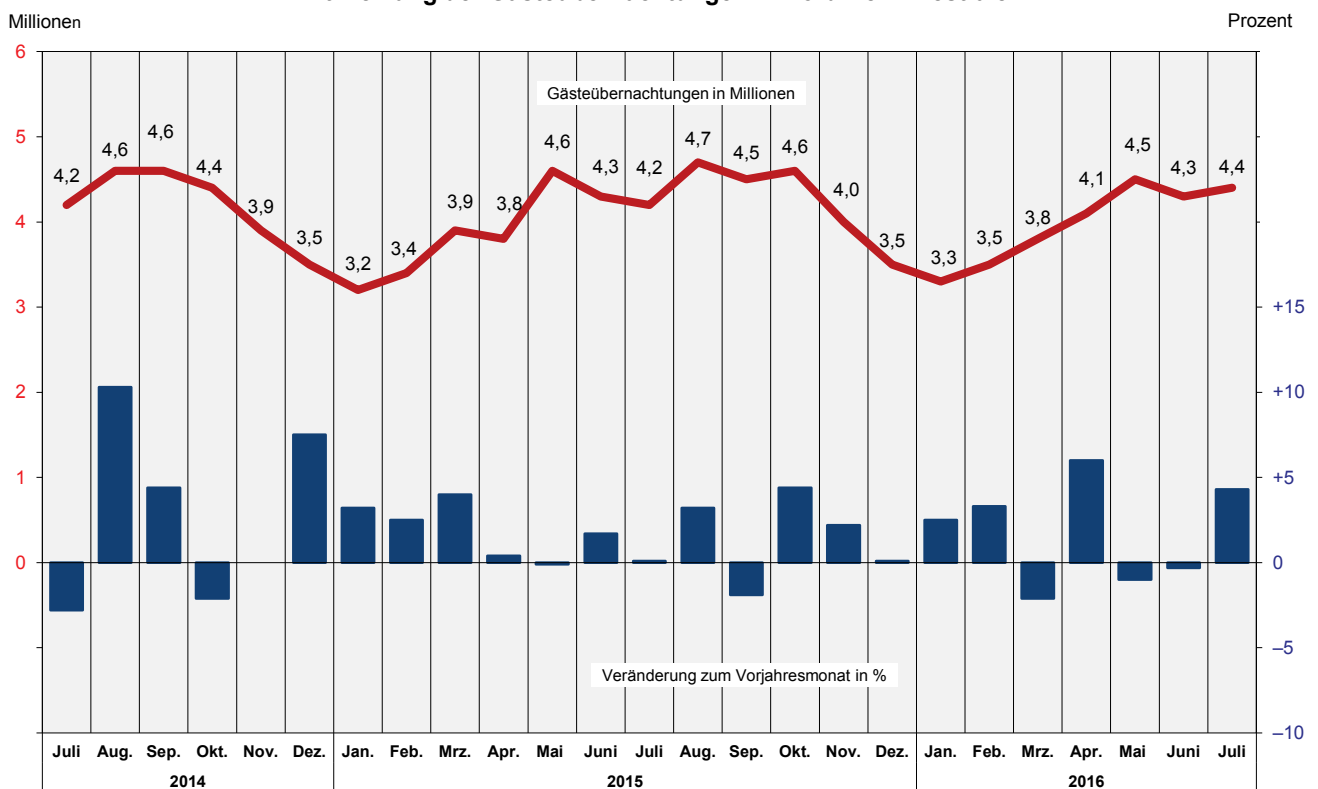

Grafik: IT.NRW

Übernachtungen in NRW je 1 000 Einwohner nach Reisegebieten
sowie Anteil der deutschen und ausländischen Gäste im Juli 2016

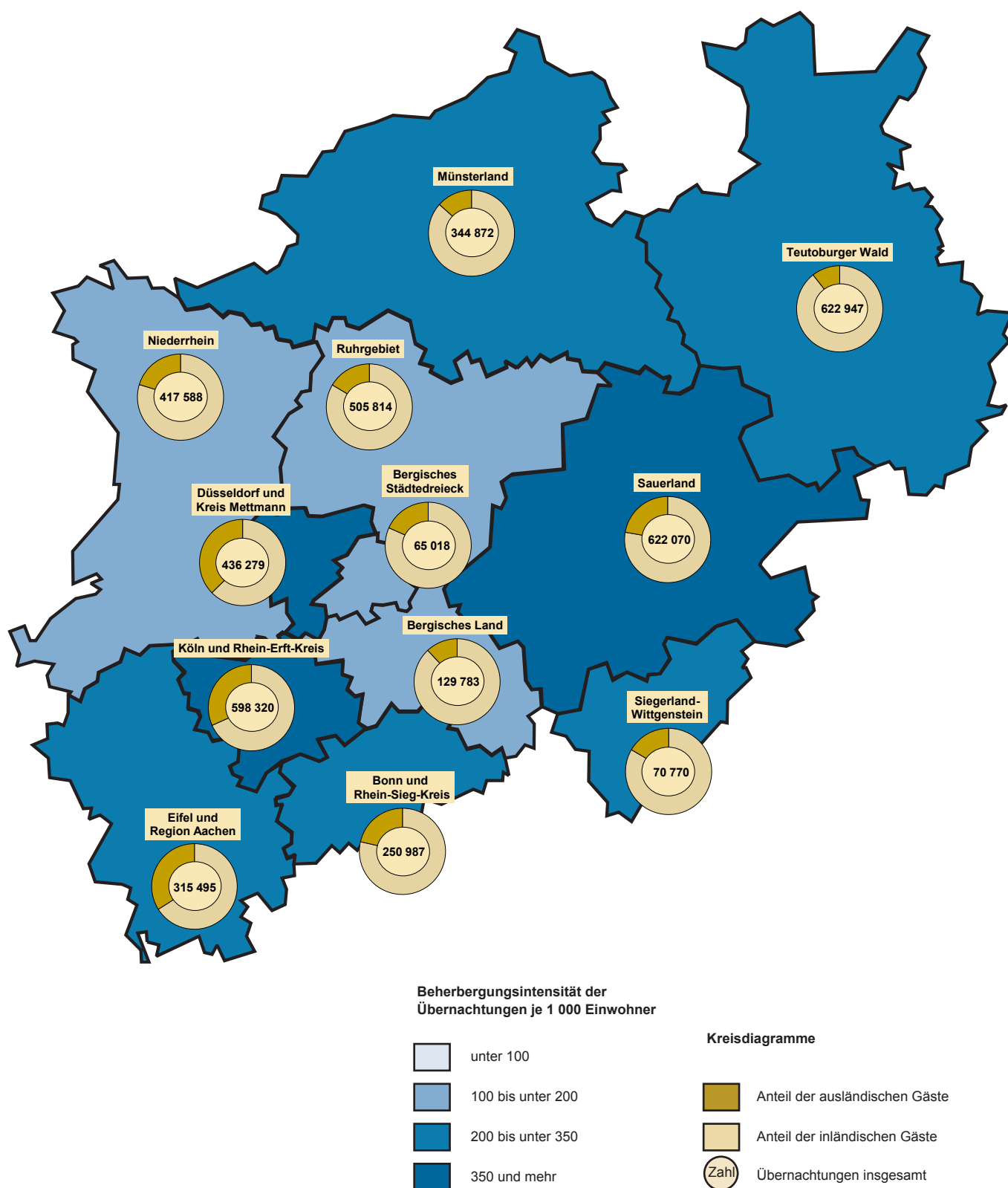

Grafik: IT.NRW

1. Entwicklung der Ankünfte und Übernachtungen

Zeitraum		Ankünfte		Übernachtungen		Ankünfte		Übernachtungen	
		aller Gäste	ausländischer Gäste	aller Gäste	ausländischer Gäste	aller Gäste	ausländischer Gäste	aller Gäste	ausländischer Gäste
		Anzahl				Veränderungen zum Vorjahresmonat in %			
2014	Januar	1 358 354	314 082	3 100 914	656 229	+0,4	+1,2	-0,4	-1,0
	Februar	1 492 043	333 815	3 312 128	724 760	+8,0	+11,3	+5,6	+11,8
	März	1 696 802	370 677	3 771 845	775 238	+6,4	+6,1	+2,9	+5,2
	April	1 637 827	364 238	3 828 911	756 020	+0,6	+8,0	+6,8	+14,8
	Mai	2 050 353	458 392	4 556 675	972 486	+11,7	+20,4	+11,2	+24,7
	Juni	1 929 076	380 270	4 247 650	784 361	+4,7	+6,8	+4,0	+7,1
	Juli	1 720 016	412 817	4 197 623	955 490	-6,5	-0,9	-2,8	+4,9
	August	1 945 541	466 762	4 604 707	1 046 950	+15,4	+14,0	+10,3	+11,3
	September	2 094 153	440 499	4 552 246	897 017	+5,3	+2,2	+4,4	+0,7
	Oktober	1 928 926	404 385	4 414 432	849 695	-0,3	-12,5	-2,1	-15,3
	November	1 792 665	375 016	3 873 420	769 166	-1,2	-5,1	-	-3,0
	Dezember	1 588 555	422 050	3 463 840	848 794	+7,7	+7,2	+7,5	+12,3
2015	Januar	1 414 799	314 248	3 200 932	660 188	+4,2	+0,1	+3,2	+0,6
	Februar	1 500 924	336 159	3 396 517	752 688	+0,6	+0,7	+2,5	+3,9
	März	1 766 830	377 958	3 921 491	788 221	+4,1	+2,0	+4,0	+1,7
	April	1 698 717	355 487	3 845 752	729 754	+3,7	-2,4	+0,4	-3,5
	Mai	2 044 178	429 328	4 553 550	899 757	-0,3	-6,3	-0,1	-7,5
	Juni	1 993 028	405 251	4 321 361	828 995	+3,3	+6,6	+1,7	+5,7
	Juli	1 716 104	421 526	4 200 434	965 651	-0,2	+2,1	+0,1	+1,1
	August	2 041 195	464 801	4 749 896	1 075 480	+4,9	-0,4	+3,2	+2,7
	September	2 037 376	410 086	4 463 687	836 596	-2,7	-6,9	-1,9	-6,7
	Oktober	2 024 570	454 878	4 609 008	969 682	+5,0	+12,5	+4,4	+14,1
	November	1 880 170	400 554	3 958 194	801 458	+4,9	+6,8	+2,2	+4,2
	Dezember	1 595 149	418 459	3 467 177	830 590	+0,4	-0,9	+0,1	-2,1
2016	Januar	1 433 629	320 431	3 279 770	671 929	+1,3	+2,0	+2,5	+1,8
	Februar	1 565 277	343 534	3 508 736	752 072	+4,3	+2,2	+3,3	-0,1
	März	1 653 771	366 211	3 837 375	766 005	-6,4	-3,1	-2,1	-2,8
	April	1 890 245	406 442	4 077 113	824 197	+11,3	+14,3	+6,0	+12,9
	Mai	2 007 576	421 686	4 507 700	870 393	-1,8	-1,8	-1,0	-3,3
	Juni	1 943 704	417 361	4 308 677	890 727	-2,5	+3,0	-0,3	+7,4
	Juli	1 851 791	432 323	4 379 943	971 431	+7,9	+2,6	+4,3	+0,6
	August
	September
	Oktober
	November
	Dezember

2.1 Kapazität und Leistung der Beherbergungsstätten nach Verwaltungsbezirken

Juli 2016

Amtliche Schlüsselnummer	Verwaltungsbezirk	Betriebe		Betten			Mittlere Aufenthaltsdauer ³⁾	
		geöffnete	Veränderung ¹⁾	angebotene	Veränderung ¹⁾	mittlere Auslastung ²⁾	aller Gäste	ausländischer Gäste
111 000	Kreisfreie Städte							
112 000	Düsseldorf	218	-2,7	25 349	-1,9	46,2	1,7	1,8
112 000	Duisburg	50	-2,0	3 448	+5,3	39,8	2,2	1,8
113 000	Essen	92	-6,1	8 420	-7,0	36,3	2,0	1,7
114 000	Krefeld	22	-	1 700	-0,8	38,8	1,8	2,0
116 000	Mönchengladbach	33	-2,9	2 294	+1,1	43,9	1,9	2,2
117 000	Mülheim an der Ruhr	30	+3,4	1 631	+13,4	27,4	1,9	2,6
119 000	Oberhausen	23	-	2 230	-8,0	58,9	2,4	1,9
120 000	Remscheid	18	-	900	+1,5	29,1	1,7	1,5
122 000	Solingen	19	-	976	+10,2	30,6	2,4	2,8
124 000	Wuppertal	41	-4,7	3 191	-8,6	49,3	2,5	1,8
154 000	Kreis Kleve	138	-	5 764	+1,2	39,0	2,3	2,0
154 004	Bedburg-Hau	5	-	105	+25,0	36,6	1,7	2,3
154 008	Emmerich am Rhein, Stadt	15	-	298	-1,3	30,1	2,1	2,3
154 012	Geldern, Stadt	10	-9,1	511	-4,7	51,6	3,5	2,5
154 016	Goch, Stadt	10	-9,1	461	-3,6	41,4	2,2	2,0
154 020	Issum	3	-	32	-	31,8	2,3	2,2
154 024	Kalkar, Stadt	9	-	1 215	-	36,4	2,3	1,8
154 028	Kerken	4	-	75	-	29,6	1,9	2,4
154 032	Kevelaer, Stadt	23	+4,5	787	+0,5	36,6	2,3	2,8
154 036	Kleve, Stadt	12	-	694	+0,4	43,5	1,8	2,0
154 040	Kranenburg	7	-	307	+0,7	32,4	2,5	2,1
154 044	Rees, Stadt	10	-	229	+0,4	40,1	2,2	3,0
154 048	Rheurdt	6	-	144	-	24,4	2,6	2,3
154 052	Straelen, Stadt	6	-	178	-	26,0	1,7	1,9
154 056	Uedem	4	+33,3	164	-	69,7	4,0	1,0
154 060	Wachtendonk	7	-	176	+33,3	36,4	3,2	2,4
154 064	Weeze	7	-	388	+11,8	39,7	1,5	1,0
158 000	Kreis Mettmann	101	-	7 420	+6,1	31,5	1,8	2,0
158 004	Erkrath, Stadt	5	-	301	+1,0	32,5	1,7	1,8
158 008	Haan, Stadt	6	+20,0	802	+47,7	19,7	2,1	2,4
158 012	Heiligenhaus, Stadt	4	-	227	-	19,8	1,5	2,1
158 016	Hilden, Stadt	13	-	1 022	+2,8	30,9	2,2	2,4
158 020	Langenfeld (Rhld.), Stadt	12	-	455	-0,9	24,7	1,8	1,8
158 024	Mettmann, Stadt	7	-	968	-	40,1	2,0	2,4
158 026	Monheim am Rhein, Stadt	7	-	408	+0,5	35,3	1,6	1,6
158 028	Ratingen, Stadt	31	-3,1	2 581	+1,9	32,7	1,6	1,6
158 032	Velbert, Stadt	13	-	589	+17,6	33,7	2,1	3,7
158 036	Wülfrath, Stadt	3	-	67	+1,5	28,9	4,8	60,0
162 000	Rhein-Kreis Neuss	91	-1,1	6 422	+0,1	38,9	2,3	1,7
162 004	Dormagen, Stadt	18	+5,9	758	+3,3	42,9	3,2	1,7
162 008	Grevenbroich, Stadt	9	-10,0	555	-1,4	29,3	2,2	1,8
162 012	Jüchen	3	+50,0	114	+44,3	18,4	1,6	1,6
162 016	Kaarst, Stadt	8	-	550	-3,2	41,5	2,2	2,4
162 020	Korschenbroich, Stadt	6	-	319	-	77,8	11,6	2,5
162 022	Meerbusch, Stadt	18	-5,3	912	+2,2	55,5	5,0	3,7
162 024	Neuss, Stadt	24	-	3 117	-1,0	31,8	1,5	1,4
162 028	Rommerskirchen	5	-16,7	97	-14,2	19,8	2,5	3,6
166 000	Kreis Viersen	71	-5,3	2 637	-4,8	33,2	2,2	2,0
166 004	Brüggen	9	-	304	-5,6	26,9	2,6	2,1
166 008	Grefrath	4	-	194	-	28,8	2,4	1,5
166 012	Kempfen, Stadt	7	-	286	-	19,9	2,5	3,1
166 016	Nettetal, Stadt	14	-	845	-0,6	38,6	2,2	1,2
166 020	Niederkrüchten	11	-8,3	80	-12,1	35,2	2,7	3,4
166 024	Schwalmtal	2	-33,3	40	-21,6	.	.	.
166 028	Tönisvorst, Stadt	4	-20,0	64	-50,0	.	.	.
166 032	Viersen, Stadt	9	-10,0	223	-5,1	29,1	1,8	1,9
166 036	Willich, Stadt	11	-	601	-2,1	39,2	1,9	2,2
170 000	Kreis Wesel	106	+2,9	4 674	+3,2	40,4	2,0	2,0
170 004	Alpen	3	-	45	-	19,9	1,7	1,0
170 008	Dinslaken, Stadt	11	-	361	-1,1	34,8	1,7	1,5
170 012	Hamminkeln, Stadt	9	+12,5	391	+3,2	20,0	2,5	3,3
170 016	Hünxe	5	-	116	+0,9	20,1	1,6	1,5
170 020	Kamp-Lintfort, Stadt	5	-	231	-0,4	28,0	1,7	1,6

1) Veränderung gegenüber dem Vorjahresmonat in % – 2) mittlere Auslastung = (Übernachtungen / angebotene Bettentage) * 100 – 3) mittlere Aufenthaltsdauer (in Tagen) = Übernachtungen / Ankünfte

Noch: 2.1 Kapazität und Leistung der Beherbergungsstätten nach Verwaltungsbezirken

Juli 2016

Amtliche Schlüsselnummer	Verwaltungsbezirk	Ankünfte				Übernachtungen			
		aller Gäste	Veränderung ¹⁾	ausländischer Gäste	Veränderung ¹⁾	aller Gäste	Veränderung ¹⁾	ausländischer Gäste	Veränderung ¹⁾
111 000	Kreisfreie Städte								
112 000	Düsseldorf	219 903	+10,9	79 541	+9,0	364 942	+6,3	143 383	+2,1
114 000	Duisburg	19 370	+16,9	3 872	+16,1	42 049	+14,4	7 120	+27,7
113 000	Essen	47 794	-3,3	9 810	+11,0	96 184	-6,5	17 119	+1,4
114 000	Krefeld	10 959	+10,9	3 058	+20,8	20 130	+3,6	5 965	+20,1
116 000	Mönchengladbach	16 080	+23,0	3 746	+22,7	31 210	+29,8	8 098	+44,0
117 000	Mülheim an der Ruhr	7 674	+36,0	1 025	-1,0	14 448	+42,8	2 626	+23,5
119 000	Oberhausen	17 395	+24,6	3 396	-10,4	40 924	+26,0	6 591	-5,1
120 000	Remscheid	4 795	+7,2	1 244	-5,0	8 106	+4,9	1 925	+8,1
122 000	Solingen	4 034	+12,9	681	-4,4	9 626	+19,2	1 888	-15,6
124 000	Wuppertal	18 952	+10,0	4 584	+29,5	47 286	+5,8	8 123	+5,4
154 000	Kreis Kleve	44 778	+3,8	10 614	-14,8	102 368	+0,6	21 048	-16,2
154 004	Bedburg-Hau	1 232	+113,9	460	+169,0	2 142	+99,4	1 078	+107,3
154 008	Emmerich am Rhein, Stadt	1 758	-13,6	429	-31,4	3 728	-1,2	972	-8,8
154 012	Geldern, Stadt	2 793	+3,0	324	-16,3	9 651	-2,8	822	-18,2
154 016	Goch, Stadt	4 053	-6,4	784	-16,9	9 058	-8,4	1 605	-21,3
154 020	Issum	330	+33,6	111	+1,8	771	+35,7	245	-23,9
154 024	Kalkar, Stadt	11 111	-1,3	3 155	-29,8	25 885	-4,3	5 801	-36,7
154 028	Kerken	1 333	+128,6	46	-53,5	2 579	+92,6	109	-53,4
154 032	Kevelaer, Stadt	4 987	-15,8	1 113	-6,6	11 649	-4,3	3 134	+12,3
154 036	Kleve, Stadt	5 609	+22,6	1 313	+6,3	10 087	+16,1	2 645	+11,7
154 040	Kranenburg	1 498	+6,6	445	+18,0	3 798	-11,7	920	+2,7
154 044	Rees, Stadt	2 353	+6,4	382	-12,8	5 112	-7,4	1 144	-6,9
154 048	Rheurdt	614	+121,7	49	-68,2	1 586	+42,1	113	-87,0
154 052	Straelen, Stadt	1 173	+5,2	207	+40,8	1 962	+13,9	387	+71,2
154 056	Uedem	904	+91,5	6	-50,0	3 582	+7,7	6	-50,0
154 060	Wachtendonk	1 844	-13,0	154	-36,6	5 904	-9,9	371	-8,6
154 064	Weeze	3 186	-3,1	1 636	-10,7	4 874	+3,0	1 696	-14,1
158 000	Kreis Mettmann	39 046	+9,0	9 899	+1,5	71 337	+6,8	19 600	+3,2
158 004	Erkrath, Stadt	1 753	-3,2	359	-9,8	3 030	-2,3	664	-8,0
158 008	Haan, Stadt	2 072	+25,4	305	+46,6	4 428	+31,3	735	+46,4
158 012	Heiligenhaus, Stadt	918	+41,0	154	+0,7	1 391	+44,0	320	+2,6
158 016	Hilden, Stadt	4 421	+0,3	804	+2,4	9 747	-10,6	1 895	-9,3
158 020	Langenfeld (Rhld.), Stadt	1 798	+0,8	166	-27,5	3 210	-7,3	297	-41,0
158 024	Mettmann, Stadt	5 940	+0,7	1 788	-1,3	12 036	+2,3	4 317	+0,2
158 026	Monheim am Rhein, Stadt	2 874	+14,0	1 079	-4,7	4 638	+15,3	1 677	-14,9
158 028	Ratingen, Stadt	16 263	+10,4	4 827	+1,9	26 148	+9,8	7 833	+10,7
158 032	Velbert, Stadt	2 881	+26,4	411	+41,2	6 109	+24,1	1 502	+15,7
158 036	Wülfrath, Stadt	126	+24,8	6	-33,3	600	+25,5	360	+63,6
162 000	Rhein-Kreis Neuss	33 392	+5,1	9 814	-0,8	77 847	+5,8	16 557	-1,2
162 004	Dormagen, Stadt	3 221	+26,0	520	+17,9	10 216	+8,0	867	-8,2
162 008	Grevenbroich, Stadt	2 271	-12,9	793	-24,3	5 038	+4,7	1 430	-5,3
162 012	Jüchen	408	+21,4	209	-8,7	651	+43,1	338	+11,9
162 016	Kaarst, Stadt	2 949	-27,5	764	-35,3	6 620	+12,8	1 804	-1,5
162 020	Korschenbroich, Stadt	664	-0,7	91	-22,2	7 689	-4,2	231	-7,6
162 022	Meerbusch, Stadt	3 237	+9,0	518	+7,7	16 285	+4,9	1 916	+10,8
162 024	Neuss, Stadt	20 408	+11,3	6 878	+8,2	30 753	+6,8	9 822	-2,7
162 028	Rommerskirchen	234	+1,7	41	-4,7	595	-4,5	149	+58,5
166 000	Kreis Viersen	14 434	+17,9	1 750	+10,7	31 400	+9,9	3 569	+11,3
166 004	Brüggen	1 664	-16,5	395	+17,2	4 291	-0,8	819	+27,4
166 008	Grefrath	739	+0,4	106	-23,7	1 806	-4,7	163	-24,5
166 012	Kempfen, Stadt	1 022	+7,6	123	-21,2	2 574	+7,0	381	-4,0
166 016	Nettetal, Stadt	4 502	+52,7	356	+95,6	10 108	+26,3	443	+33,4
166 020	Niederkrüchten	981	+4,0	172	+4,9	2 674	+8,5	583	+36,9
166 024	Schwalmtal
166 028	Tönisvorst, Stadt
166 032	Viersen, Stadt	1 105	+8,0	107	+12,6	1 993	+15,5	198	-7,0
166 036	Willich, Stadt	3 785	+26,3	387	-16,1	7 137	+22,0	864	-3,9
170 000	Kreis Wesel	40 695	-1,7	7 333	-7,9	81 554	-3,7	14 922	-14,9
170 004	Alpen	190	+8,6	8	-46,7	320	+4,6	8	-52,9
170 008	Dinslaken, Stadt	2 401	+31,9	514	+36,7	4 091	+5,7	769	-3,6
170 012	Hamminkeln, Stadt	1 997	+12,5	157	-0,6	5 084	+12,7	520	+72,8
170 016	Hünxe	876	+5,0	248	-7,1	1 369	-37,1	379	-25,8
170 020	Kamp-Lintfort, Stadt	1 209	+3,2	124	-4,6	2 002	-12,6	196	-8,8

Anmerkungen Seite 9

Noch: 2.1 Kapazität und Leistung der Beherbergungsstätten nach Verwaltungsbezirken

Juli 2016

Amtliche Schlüsselnummer	Verwaltungsbezirk	Betriebe		Betten			Mittlere Aufenthaltsdauer ³⁾	
		geöffnete	Veränderung ¹⁾	angebotene	Veränderung ¹⁾	mittlere Auslastung ²⁾	aller Gäste	ausländischer Gäste
	Noch: Kreis Wesel							
170 024	Moers, Stadt	13	–	727	+0,7	41,5	1,7	1,8
170 028	Neukirchen-Vluyn, Stadt	3	–	209	–0,9	37,7	1,7	1,9
170 032	Rheinberg, Stadt	8	+33,3	258	+53,6	31,8	2,0	1,8
170 036	Schermbeck	9	–	563	+12,4	41,1	1,7	2,0
170 040	Sonsbeck	6	–	140	–0,7	25,4	3,9	3,2
170 044	Voerde (Niederrhein), Stadt	3	–	139	–0,7	28,5	1,9	1,4
170 048	Wesel, Stadt	14	–	799	–2,1	54,4	2,1	2,4
170 052	Xanten, Stadt	17	–	695	–0,1	55,3	2,0	1,6
100 000	Reg.-Bez. Düsseldorf	1 053	–1,6	77 056	–0,8	40,9	1,9	1,9
	Kreisfreie Städte							
314 000	Bonn	95	–2,1	9 092	+5,8	48,2	2,1	2,3
315 000	Köln	288	–1,0	31 337	–2,4	48,2	1,8	1,9
316 000	Leverkusen	20	–	1 465	–4,6	43,2	1,8	1,9
	Städteregion Aachen	184	–	9 376	+0,4	49,3	2,1	2,1
334 002	Aachen, kreisfreie Stadt	66	–1,5	5 438	+2,8	55,2	2,0	2,0
334 004	Alsdorf, Stadt	4	–	122	–	51,6	2,6	2,7
334 008	Baesweiler, Stadt	4	–	114	–	32,8	2,0	2,6
334 012	Eschweiler, Stadt	13	–	288	–0,7	40,6	1,4	1,3
334 016	Herzogenrath, Stadt	4	–20,0	128	–11,1	49,0	2,3	5,8
334 020	Monschau, Stadt	40	–	1 143	–7,4	41,5	2,1	2,1
334 024	Roetgen	7	–	145	+5,8	37,0	2,2	1,7
334 028	Simmerath	31	+10,7	1 311	+0,9	40,2	2,8	2,6
334 032	Stolberg (Rhld.), Stadt	8	–11,1	375	–2,1	37,0	2,1	2,2
334 036	Würselen, Stadt	7	–	312	–4,6	46,9	2,0	1,8
358 000	Kreis Düren	91	–1,1	3 917	–5,7	44,9	3,2	5,9
358 004	Aldenhoven	3	–	40	–	24,5	2,7	7,0
358 008	Düren, Stadt	13	–7,1	510	–29,2	44,4	1,7	1,8
358 012	Heimbach, Stadt	24	–4,0	1 638	–0,6	51,1	6,4	13,3
358 016	Hürtgenwald	8	–	314	+1,6	40,3	2,6	2,7
358 020	Inden	2	–	50	–	.	.	.
358 024	Jülich, Stadt	9	–	452	–0,4	46,5	2,0	2,3
358 028	Kreuzau	6	+20,0	143	+11,7	47,5	3,2	3,0
358 032	Langerwehe	1	–	10	–	–	–	–
358 036	Linnich, Stadt	3	–	51	–	30,5	1,5	1,5
358 040	Merzenich	1	–	22	–	.	.	.
358 044	Nideggen, Stadt	17	–	590	–5,6	34,9	3,0	2,4
358 048	Niederzier	3	–	70	–	26,0	1,4	1,3
358 052	Nörvenich	1	–	27	–	.	.	.
358 056	Titz	–	–	–	–	–	–	–
358 060	Vettweiß	–	–	–	–	–	–	–
362 000	Rhein-Erft-Kreis	118	–0,8	7 417	+1,9	48,4	2,6	2,2
362 004	Bedburg, Stadt	5	–	245	+51,2	43,0	2,5	6,2
362 008	Bergheim, Stadt	17	–5,6	491	–6,8	43,6	4,7	10,9
362 012	Brühl, Stadt	20	–	2 548	–0,2	57,1	2,4	1,6
362 016	Elsdorf, Stadt	4	–	86	+2,4	25,3	2,6	3,1
362 020	Erfstadt, Stadt	11	–	225	–4,7	30,5	2,8	1,6
362 024	Frechen, Stadt	10	–	805	–1,2	31,3	1,8	1,5
362 028	Hürth, Stadt	16	–	1 378	+7,8	67,6	3,8	3,2
362 032	Kerpen, Stadt	16	+6,7	815	+4,1	33,8	2,2	2,0
362 036	Pulheim, Stadt	12	–7,7	491	–2,8	32,5	1,9	2,1
362 040	Wesseling, Stadt	7	–	333	–	29,2	2,1	2,2
366 000	Kreis Euskirchen	148	–2,0	6 006	+0,4	43,7	3,5	4,6
366 004	Bad Münstereifel, Stadt	22	+4,8	746	+0,1	42,4	2,4	1,6
366 008	Blankenheim	21	–	678	+1,3	39,0	3,5	4,1
366 012	Dahlem	14	–6,7	1 044	–0,9	55,4	5,2	6,6
366 016	Euskirchen, Stadt	12	–7,7	564	–1,9	25,0	2,0	2,0
366 020	Hellenthal	21	–12,5	489	–14,1	31,6	3,3	4,3
366 024	Kall	12	–	488	+18,7	49,1	2,5	3,0
366 028	Mechemich, Stadt	8	–	163	–3,6	.	.	.
366 032	Nettersheim	12	–	627	–	59,8	7,2	9,5
366 036	Schleiden, Stadt	19	+5,6	1 063	+4,0	39,3	3,6	4,8
366 040	Weilerswist	2	–	28	–	.	.	.
366 044	Zülpich, Stadt	5	–	116	–	59,4	5,7	1,4

Anmerkungen Seite 9

Noch: 2.1 Kapazität und Leistung der Beherbergungsstätten nach Verwaltungsbezirken

Juli 2016

Amtliche Schlüsselnummer	Verwaltungsbezirk	Ankünfte				Übernachtungen			
		aller Gäste	Veränderung ¹⁾	ausländischer Gäste	Veränderung ¹⁾	aller Gäste	Veränderung ¹⁾	ausländischer Gäste	Veränderung ¹⁾
	Noch: Kreis Wesel								
170 024	Moers, Stadt	5 462	+2,1	1 608	-25,9	9 335	-1,1	2 949	-27,9
170 028	Neukirchen-Vluyn, Stadt	1 478	-7,8	235	+13,0	2 442	+4,9	457	+75,1
170 032	Rheinberg, Stadt	1 270	+62,6	245	+96,0	2 545	+82,4	453	+101,3
170 036	Schermbeck	4 338	+13,3	688	-32,1	7 205	+2,3	1 407	-40,5
170 040	Sonsbeck	1 646	+15,1	200	-10,3	6 434	+1,1	639	-7,4
170 044	Voerde (Niederrhein), Stadt	643	+2,7	112	+34,9	1 226	-21,9	159	-36,9
170 048	Wesel, Stadt	11 236	-23,1	2 293	+1,8	23 802	-12,6	5 540	-8,9
170 052	Xanten, Stadt	7 949	+7,5	901	-4,5	15 699	-2,6	1 446	-16,0
100 000	Reg.-Bez. Düsseldorf	539 301	+8,6	150 367	+5,3	1039 411	+5,5	278 534	+0,9
	Kreisfreie Städte								
314 000	Bonn	67 083	+14,3	14 550	+4,7	138 466	+14,3	33 822	+2,3
315 000	Köln	274 415	+1,2	86 326	-0,9	481 485	-1,6	164 042	+0,9
316 000	Leverkusen	10 861	+7,1	3 520	+1,5	19 622	-4,0	6 752	-8,3
	Städteregion Aachen								
334 000	Aachen, kreisfreie Stadt	73 137	+11,9	24 291	+1,9	154 270	+13,3	50 311	+8,3
334 002	Aachen, kreisfreie Stadt	47 536	+11,5	15 025	-3,7	96 796	+17,6	30 486	+7,4
334 004	Alsdorf, Stadt	745	+61,6	135	+181,3	1 953	+85,5	367	+148,0
334 008	Baesweiler, Stadt	572	+7,1	108	-2,7	1 159	+19,7	281	+0,4
334 012	Eschweiler, Stadt	2 552	+33,1	1 182	x	3 650	+26,6	1 549	+447,3
334 016	Herzogenrath, Stadt	845	+29,8	31	+158,3	1 946	+7,8	179	+171,2
334 020	Monschau, Stadt	8 831	+1,6	4 380	-3,3	18 977	+5,7	9 205	+5,4
334 024	Roetgen	948	+12,6	189	-14,9	2 044	-0,5	323	-18,4
334 028	Simmerath	6 790	+15,8	2 310	+4,5	18 894	+0,3	6 080	+1,7
334 032	Stolberg (Rhld.), Stadt	2 062	+13,8	484	-10,5	4 301	-0,8	1 055	-20,2
334 036	Würselen, Stadt	2 256	+14,8	447	+9,6	4 550	+15,0	786	-5,8
	Kreis Düren								
358 000	Düren	19 268	+12,7	4 586	+16,0	62 423	+9,5	26 998	+10,8
358 004	Aldenhoven	111	+73,4	4	x	304	+13,4	28	x
358 008	Düren, Stadt	4 247	+7,7	1 099	-5,2	7 380	+7,6	1 925	+4,7
358 012	Heimbach, Stadt	4 654	-0,5	1 547	+9,8	29 706	+5,5	20 501	+7,2
358 016	Hürtgenwald	1 873	+10,8	298	-19,0	4 924	+14,4	791	-34,8
358 020	Inden
358 024	Jülich, Stadt	3 597	+45,6	913	+159,4	7 128	+23,3	2 071	+157,3
358 028	Kreuzau	651	+78,4	80	+100,0	2 106	+50,1	237	+36,2
358 032	Langerwehe	-	-	-	-	-	-	-	-
358 036	Linnich, Stadt	314	+15,0	44	+91,3	482	+2,6	67	+71,8
358 040	Merzenich
358 044	Nideggen, Stadt	2 858	+1,9	543	-3,2	8 641	+2,7	1 299	+15,9
358 048	Niederzier	409	-1,4	11	+22,2	564	-4,7	14	+7,7
358 052	Nörvenich
358 056	Titz	-	-	-	-	-	-	-	-
358 060	Vettweiß	-	-	-	-	-	-	-	-
	Rhein-Erft-Kreis								
362 000	Bedburg, Stadt	45 128	+12,9	11 467	+7,0	116 835	+12,6	25 607	+9,8
362 004	Bedburg, Stadt	1 332	+66,5	295	x	3 267	+129,6	1 828	x
362 008	Bergheim, Stadt	1 391	+16,7	216	+1,4	6 494	-0,2	2 359	+4,4
362 012	Brühl, Stadt	20 429	+12,3	6 232	+6,8	48 240	+12,5	10 072	+1,8
362 016	Elsdorf, Stadt	261	-16,3	12	-52,0	674	+12,1	37	-36,2
362 020	Erfstadt, Stadt	1 790	+31,3	28	+21,7	4 935	+21,1	46	+70,4
362 024	Frechen, Stadt	4 320	-11,0	1 050	-15,3	7 820	-1,8	1 596	-8,7
362 028	Hürth, Stadt	7 658	+39,7	1 981	+21,2	28 895	+13,9	6 321	+1,0
362 032	Kerpen, Stadt	3 898	-4,2	1 176	-11,8	8 549	+14,7	2 319	+8,4
362 036	Pulheim, Stadt	2 623	+17,2	222	+8,8	4 942	+16,3	477	+21,1
362 040	Wesseling, Stadt	1 426	-1,3	255	+58,4	3 019	-7,3	552	+28,1
	Kreis Euskirchen								
366 000	Bad Münstereifel, Stadt	28 091	+9,1	6 485	+2,1	98 802	+0,4	29 847	+2,3
366 004	Bad Münstereifel, Stadt	4 307	+39,7	512	-17,3	10 218	+41,2	822	-19,6
366 008	Blankenheim	5 646	-6,6	1 074	-1,6	19 525	-5,9	4 417	+7,4
366 012	Dahlem	3 376	-7,6	1 945	-9,9	17 616	-11,0	12 881	-9,3
366 016	Euskirchen, Stadt	2 175	-18,7	421	-3,4	4 379	-30,2	848	-22,5
366 020	Hellenthal	2 191	+1,9	756	+17,0	7 268	-2,3	3 232	+14,0
366 024	Kall	2 807	+103,7	298	+75,3	6 998	+69,6	882	+203,1
366 028	Mechemich, Stadt
366 032	Nettersheim	1 742	+18,0	29	+314,3	12 566	+5,1	275	x
366 036	Schleiden, Stadt	4 441	+13,5	1 273	+17,8	15 770	-5,0	6 124	+14,3
366 040	Weilerswist
366 044	Zülpich, Stadt	398	-1,5	14	-50,0	2 272	-0,5	20	-57,4

Noch: 2.1 Kapazität und Leistung der Beherbergungsstätten nach Verwaltungsbezirken

Juli 2016

Amtliche Schlüsselnummer	Verwaltungsbezirk	Betriebe		Betten			Mittlere Aufenthaltsdauer ³⁾	
		geöffnete	Veränderung ¹⁾	angebotene	Veränderung ¹⁾	mittlere Auslastung ²⁾	aller Gäste	ausländischer Gäste
370 000	Kreis Heinsberg	58	-4,9	1 596	-3,4	41,1	2,6	3,2
370 004	Erkelenz, Stadt	7	-12,5	221	-8,3	44,0	2,2	3,0
370 008	Gangelt	3	-	45	-8,2	43,2	3,0	4,8
370 012	Geilenkirchen, Stadt	5	-	166	-4,6	41,9	2,5	3,3
370 016	Heinsberg, Stadt	4	-	99	+2,1	36,0	1,6	1,5
370 020	Hückelhoven, Stadt	6	-14,3	163	-3,6	43,3	2,7	2,4
370 024	Selfkant	1	-	-	-	.	.	.
370 028	Übach-Palenberg, Stadt	3	-	126	+4,1	22,2	4,6	-
370 032	Waldfeucht	2	-	41	-	.	.	.
370 036	Wassenberg, Stadt	14	-6,7	200	-20,3	27,9	2,6	3,9
370 040	Wegberg, Stadt	13	-	535	+4,9	49,2	3,3	4,2
374 000	Oberbergischer Kreis	103	-6,4	5 501	-8,7	38,8	3,5	2,7
374 004	Bergneustadt, Stadt	6	-25,0	358	-36,6	30,0	2,9	1,9
374 008	Engelskirchen	6	-14,3	390	-4,2	79,1	8,6	1,5
374 012	Gummersbach, Stadt	16	-	865	-0,5	36,0	2,4	2,6
374 016	Hückeswagen, Stadt	6	-	203	-	30,3	2,8	2,4
374 020	Lindlar	15	-	448	-0,9	25,4	2,8	4,5
374 024	Marienheide	4	-	281	-	25,0	2,8	2,3
374 028	Morsbach	3	+50,0	239	+14,9	29,6	2,7	1,0
374 032	Nümbrecht	8	-11,1	719	-17,8	45,2	4,7	3,4
374 036	Radevormwald, Stadt	9	-	605	+0,3	35,0	3,4	1,3
374 040	Reichshof	8	-27,3	388	-10,6	64,1	14,1	10,4
374 044	Waldbrohl, Stadt	4	-20,0	273	-31,2	18,9	3,1	2,7
374 048	Wiehl, Stadt	8	-	422	-0,7	37,3	2,4	1,8
374 052	Wipperfürth, Stadt	10	-	310	+0,6	27,1	2,2	2,6
378 000	Rhein.-Berg. Kreis	77	-1,3	3 516	+8,4	38,9	2,7	2,1
378 004	Bergisch Gladbach, Stadt	18	+5,9	1 177	+36,7	37,7	2,4	1,9
378 008	Burscheid, Stadt	5	-	190	-	27,5	1,7	2,1
378 012	Kürten	8	-	180	-3,2	33,9	2,3	1,6
378 016	Leichlingen (Rhld.), Stadt	11	-8,3	549	-2,8	64,2	10,0	11,4
378 020	Odenthal	6	-	234	-	27,6	1,6	1,6
378 024	Overath, Stadt	12	-	373	+3,3	20,9	1,9	2,5
378 028	Rösrath, Stadt	6	-	273	-0,7	31,0	1,8	1,4
378 032	Wermelskirchen, Stadt	11	-8,3	540	-5,4	42,3	2,1	1,9
382 000	Rhein-Sieg-Kreis	154	-4,3	9 600	-2,3	37,5	2,3	2,4
382 004	Alfter	5	-	188	-1,1	37,4	2,2	2,7
382 008	Bad Honnef, Stadt	15	-6,3	1 290	-0,8	39,9	2,4	2,8
382 012	Bornheim, Stadt	15	-	598	+3,5	38,1	3,1	4,4
382 016	Eitorf	5	-	293	-	37,4	1,8	2,5
382 020	Hennef (Sieg), Stadt	13	-7,1	970	-12,4	51,1	4,6	2,5
382 024	Königswinter, Stadt	23	-11,5	1 812	-3,8	34,1	2,0	2,1
382 028	Lohmar, Stadt	8	-11,1	198	-12,4	31,5	1,5	1,5
382 032	Meckenheim, Stadt	4	-	206	+3,5	49,7	2,2	2,1
382 036	Much	7	-	390	-3,7	45,2	2,5	2,8
382 040	Neunkirchen-Seelscheid	2	+100,0	24	+71,4	.	.	.
382 044	Niederkassel, Stadt	6	-	224	+0,9	44,1	1,9	2,6
382 048	Rheinbach, Stadt	5	-16,7	240	-16,1	52,8	1,6	1,6
382 052	Ruppichterath	2	-33,3	86	-16,5	.	.	.
382 056	Sankt Augustin, Stadt	3	-	126	-	43,5	2,0	1,9
382 060	Siegburg, Stadt	14	-	743	+0,8	34,9	1,9	3,0
382 064	Swisttal	5	-	863	+3,7	17,5	3,6	1,9
382 068	Troisdorf, Stadt	9	+12,5	728	+10,0	39,3	1,8	1,8
382 072	Wachtberg	4	-20,0	251	-15,5	27,6	2,0	2,1
382 076	Windeck	9	-	370	+0,8	36,0	3,1	1,9
300 000	Reg.-Bez. Köln	1 336	-2,1	88 823	-1,0	45,6	2,2	2,3
512 000	Kreisfreie Städte							
512 000	Bottrop	12	-	619	-	37,9	1,8	1,5
513 000	Gelsenkirchen	22	-	2 104	+1,8	36,0	2,2	2,0
515 000	Münster	79	-1,3	7 809	-5,3	44,5	2,2	2,2

Anmerkungen Seite 9

Noch: 2.1 Kapazität und Leistung der Beherbergungsstätten nach Verwaltungsbezirken

Juli 2016

Amtliche Schlüsselnummer	Verwaltungsbezirk	Ankünfte				Übernachtungen			
		aller Gäste	Veränderung ¹⁾	ausländischer Gäste	Veränderung ¹⁾	aller Gäste	Veränderung ¹⁾	ausländischer Gäste	Veränderung ¹⁾
370 000	Kreis Heinsberg	11 859	+25,1	2 321	+38,6	31 030	+16,8	7 426	+26,2
370 004	Erkelenz, Stadt	1 353	-3,1	323	+9,9	3 013	+5,7	963	+10,1
370 008	Gangelt	1 141	+14,1	297	+33,2	3 413	+22,6	1 439	+37,3
370 012	Geilenkirchen, Stadt	875	+60,3	327	+81,7	2 156	+26,5	1 079	+46,6
370 016	Heinsberg, Stadt	1 666	+76,3	519	+110,1	2 633	+68,9	794	+111,2
370 020	Hückelhoven, Stadt	1 335	+19,1	142	-18,4	3 597	+17,8	345	-3,4
370 024	Selfkant
370 028	Übach-Palenberg, Stadt	187	-7,0	-	-100,0	867	-25,6	-	-100,0
370 032	Waldfeucht
370 036	Wassenberg, Stadt	2 439	+25,1	410	+30,6	6 224	+22,8	1 603	+18,0
370 040	Wegberg, Stadt	2 489	+26,5	201	+38,6	8 208	+15,5	853	+58,6
374 000	Oberbergischer Kreis	19 725	-	1 568	-4,4	69 491	-4,9	4 165	-14,2
374 004	Bergneustadt, Stadt	1 106	-29,1	50	-47,9	3 196	-39,2	94	-56,3
374 008	Engelskirchen	1 113	+3,0	78	+13,0	9 567	+1,5	114	+2,7
374 012	Gummersbach, Stadt	5 086	+14,4	842	-1,1	12 297	+7,3	2 193	-2,4
374 016	Hückeswagen, Stadt	1 320	-23,7	97	-26,0	3 636	-15,1	237	-55,7
374 020	Lindlar	1 430	+19,0	108	+77,0	4 017	+0,8	484	-9,7
374 024	Marienheide	776	+3,7	64	-12,3	2 175	+5,2	145	+12,4
374 028	Morsbach	804	-11,4	16	+100,0	2 196	+8,0	16	+14,3
374 032	Nümbrecht	2 078	-17,6	63	-20,3	9 831	-23,7	217	-25,9
374 036	Radevormwald, Stadt	1 718	-18,2	10	-56,5	5 795	+4,5	13	-59,4
374 040	Reichshof	548	-18,6	11	-65,6	7 726	-4,6	114	-23,5
374 044	Waldbrohl, Stadt	512	+2,0	23	-14,8	1 600	-6,2	62	-51,9
374 048	Wiehl, Stadt	1 874	+46,4	77	-27,4	4 404	+25,1	137	-36,3
374 052	Wipperfürth, Stadt	1 360	+39,8	129	+53,6	3 051	+9,4	339	+34,5
378 000	Rhein.-Berg. Kreis	14 970	+15,5	2 238	+20,1	40 670	+10,3	4 615	+4,1
378 004	Bergisch Gladbach, Stadt	4 909	+20,7	1 022	+49,0	11 891	+16,7	1 925	+27,3
378 008	Burscheid, Stadt	883	+16,3	84	-52,3	1 540	+5,3	174	-57,1
378 012	Kürten	839	-0,9	56	-34,1	1 894	-3,6	89	-44,4
378 016	Leichlingen (Rhld.), Stadt	1 123	-15,4	44	-50,0	11 256	+2,5	502	-14,8
378 020	Odenthal	1 219	+10,7	100	+23,5	2 000	+7,6	164	+47,7
378 024	Overath, Stadt	1 249	+31,9	219	+36,9	2 390	+17,2	554	+2,4
378 028	Rösrath, Stadt	1 443	+45,3	298	+161,4	2 620	+10,5	432	+93,7
378 032	Wermelskirchen, Stadt	3 305	+13,3	415	-12,3	7 079	+18,2	775	-13,2
382 000	Rhein-Sieg-Kreis	49 016	+6,0	8 252	-0,9	112 521	-1,2	19 895	-2,4
382 004	Alfter	985	+10,5	27	+8,0	2 177	-18,6	74	-36,2
382 008	Bad Honnef, Stadt	6 934	+19,7	742	-10,2	16 402	+4,8	2 051	+7,9
382 012	Bornheim, Stadt	2 308	+11,0	563	+22,1	7 059	-2,0	2 484	+2,1
382 016	Eitorf	1 909	-12,5	81	-26,4	3 437	-11,5	203	-19,4
382 020	Hennef (Sieg), Stadt	3 372	-5,3	350	+7,4	15 370	-9,0	889	-12,5
382 024	Königswinter, Stadt	9 918	-3,0	1 888	-19,5	19 517	-3,8	4 031	-20,2
382 028	Lohmar, Stadt	1 458	+14,5	212	+30,1	2 183	+30,4	323	+43,6
382 032	Meckenheim, Stadt	1 470	+30,7	340	+43,5	3 172	+38,4	708	+34,3
382 036	Much	2 167	+21,3	466	+17,1	5 465	+6,1	1 316	+10,5
382 040	Neunkirchen-Seelscheid
382 044	Niederkassel, Stadt	1 635	-1,8	496	-19,2	3 061	-4,0	1 265	-18,9
382 048	Rheinbach, Stadt	2 496	+3,6	498	+23,9	3 932	-7,0	776	+26,6
382 052	Ruppichteroth
382 056	Sankt Augustin, Stadt	861	-8,3	32	-41,8	1 701	+3,3	61	-32,2
382 060	Siegburg, Stadt	4 228	+12,6	916	+34,3	8 048	+0,5	2 747	+9,9
382 064	Swisttal	1 318	+25,4	239	-8,1	4 694	+23,8	446	-33,0
382 068	Troisdorf, Stadt	5 044	+7,9	1 201	-4,3	8 859	-2,6	2 114	+18,1
382 072	Wachtberg	1 087	-1,2	145	+64,8	2 147	+1,5	306	+33,6
382 076	Windeck	1 255	-1,2	28	-42,9	3 882	-15,2	52	-72,6
300 000	Reg.-Bez. Köln	613 553	+6,4	165 604	+1,7	1325 615	+3,8	373 480	+3,2
512 000	Kreisfreie Städte								
512 000	Bottrop	4 141	-17,1	1 014	-28,7	7 281	-12,4	1 528	-22,0
513 000	Gelsenkirchen	10 548	+25,2	1 359	-25,1	23 612	+29,4	2 759	-0,6
515 000	Münster	51 133	+1,7	6 877	-12,7	111 976	-0,5	14 792	-7,2

Noch: 2.1 Kapazität und Leistung der Beherbergungsstätten nach Verwaltungsbezirken

Juli 2016

Amtliche Schlüsselnummer	Verwaltungsbezirk	Betriebe		Betten			Mittlere Aufenthaltsdauer ³⁾	
		geöffnete	Veränderung ¹⁾	angebotene	Veränderung ¹⁾	mittlere Auslastung ²⁾	aller Gäste	ausländischer Gäste
554 000	Kreis Borken	138	-4,8	5 487	-4,2	34,0	2,0	2,2
554 004	Ahaus, Stadt	13	–	567	+1,3	30,1	2,1	2,0
554 008	Bocholt, Stadt	18	-10,0	599	-12,8	34,0	2,0	1,9
554 012	Borken, Stadt	17	–	788	-3,0	24,8	2,5	3,1
554 016	Gescher, Stadt	3	-25,0	107	-18,3	.	.	.
554 020	Gronau (Westf.), Stadt	20	–	790	+2,6	47,6	2,3	3,2
554 024	Heek	2	–	178	–	.	.	.
554 028	Heiden	3	–	121	–	34,3	4,3	5,2
554 032	Isselburg, Stadt	5	–	138	–	28,8	1,2	1,1
554 036	Legden	7	-12,5	606	-4,1	37,2	1,7	1,1
554 040	Raesfeld	7	-22,2	199	-11,6	36,1	1,7	1,3
554 044	Reken	10	-9,1	279	-13,6	29,4	2,0	1,7
554 048	Rhede, Stadt	5	+25,0	82	+28,1	38,6	1,7	2,8
554 052	Schöppingen	8	–	249	-2,4	27,1	2,3	3,0
554 056	Stadtlohn, Stadt	3	–	55	+12,2	32,3	2,2	1,0
554 060	Südlohn	3	–	159	+3,2	42,4	1,7	1,5
554 064	Velen, Stadt	8	–	408	-0,2	34,5	2,3	3,2
554 068	Vreden, Stadt	6	-14,3	162	-26,7	32,5	1,4	1,6
558 000	Kreis Coesfeld	86	-4,4	3 904	-1,4	29,7	2,2	2,9
558 004	Ascheberg	7	–	361	-0,6	32,1	1,7	1,6
558 008	Billerbeck, Stadt	6	–	362	+11,7	48,6	2,8	2,7
558 012	Coesfeld, Stadt	9	-10,0	329	-11,1	43,0	2,2	8,3
558 016	Dülmen, Stadt	14	–	451	–	34,5	2,2	2,1
558 020	Havixbeck	8	–	222	-0,4	43,3	4,1	4,2
558 024	Lüdinghausen, Stadt	9	-10,0	156	-7,1	32,4	2,1	3,2
558 028	Nordkirchen	4	–	1 043	+0,6	6,6	1,7	2,6
558 032	Nottuln	11	–	457	+2,5	39,4	2,6	3,0
558 036	Olfen, Stadt	4	-20,0	56	-26,3	30,1	1,3	1,4
558 040	Rosendahl	3	–	83	–	10,3	2,2	1,0
558 044	Senden	11	-8,3	384	-7,9	38,0	1,9	2,2
562 000	Kreis Recklinghausen	94	-4,1	4 575	-3,4	42,1	2,2	1,9
562 004	Castrop-Rauxel, Stadt	8	-11,1	469	-7,7	29,5	1,6	1,6
562 008	Datteln, Stadt	11	–	361	–	42,9	2,4	4,2
562 012	Dorsten, Stadt	20	–	578	-1,2	40,4	2,3	2,9
562 014	Gladbeck, Stadt	6	–	455	–	74,5	1,7	1,7
562 016	Haltern am See, Stadt	20	-9,1	948	-5,0	47,6	2,7	1,5
562 020	Herten, Stadt	4	–	216	–	40,7	1,6	1,4
562 024	Marl, Stadt	9	-10,0	430	-8,9	35,3	1,8	2,0
562 028	Oer-Erkenschwick, Stadt	5	–	458	-4,6	34,6	5,9	1,7
562 032	Recklinghausen, Stadt	8	–	574	-0,3	31,0	1,7	1,9
562 036	Waltrop, Stadt	3	–	86	–	40,8	1,9	2,9
566 000	Kreis Steinfurt	181	+5,8	5 461	+5,8	36,9	2,7	2,7
566 004	Altenberge	4	–	192	–	34,3	1,5	1,8
566 008	Emsdetten, Stadt	11	–	412	-1,7	24,4	1,9	2,8
566 012	Greven, Stadt	11	-8,3	310	-14,6	33,2	1,9	2,0
566 016	Hörstel, Stadt	16	–	376	-5,1	36,7	3,1	3,1
566 020	Hopsten	3	+200,0	45	+350,0	42,8	2,4	5,1
566 024	Horstmar, Stadt	3	–	55	–	35,9	2,4	4,2
566 028	Ibbenbüren, Stadt	15	+7,1	454	+3,2	42,9	2,0	1,7
566 032	Ladbergen	9	+28,6	175	+19,0	34,5	1,6	1,2
566 036	Laer	3	–	76	–	.	.	.
566 040	Lengerich, Stadt	9	+28,6	169	+15,0	28,1	2,5	2,6
566 044	Lienen	7	–	128	+2,4	52,6	4,4	7,4
566 048	Lotte	1	–	14	–	.	.	.
566 052	Metelen	3	–	87	–	59,7	3,6	7,0
566 056	Mettingen	8	–	229	+6,0	66,2	5,8	2,9
566 060	Neuenkirchen	3	–	96	–	60,0	3,8	6,1
566 064	Nordwalde	3	–	172	–	14,6	2,6	–
566 068	Ochtrup, Stadt	5	–	102	–	30,2	1,5	1,4
566 072	Recke	5	–	129	-5,8	30,6	2,7	1,4
566 076	Rheine, Stadt	20	+11,1	826	+34,3	35,6	2,2	1,7
566 080	Saerbeck	6	–	218	-3,5	41,0	3,3	1,3
566 084	Steinfurt, Stadt	9	+12,5	236	+4,4	26,5	2,0	2,8
566 088	Tecklenburg, Stadt	19	+5,6	787	+8,3	38,1	3,2	3,2
566 092	Westerkappeln	3	–	49	–	57,6	2,7	3,4
566 096	Wettringen	5	–	124	–	38,8	3,3	3,2

Anmerkungen Seite 9

Noch: 2.1 Kapazität und Leistung der Beherbergungsstätten nach Verwaltungsbezirken

Juli 2016

Amtliche Schlüssel- nummer	Verwaltungsbezirk	Ankünfte				Übernachtungen			
		aller Gäste	Verände- rung ¹⁾	ausländischer Gäste	Verände- rung ¹⁾	aller Gäste	Verände- rung ¹⁾	ausländischer Gäste	Verände- rung ¹⁾
554 000	Kreis Borken	30 896	+18,5	4 030	-14,4	63 319	+5,6	8 704	-4,6
554 004	Ahaus, Stadt	2 716	+2,5	295	+1,4	5 755	-10,8	602	-14,5
554 008	Bocholt, Stadt	3 903	+0,2	496	-22,6	7 659	-3,4	952	-28,2
554 012	Borken, Stadt	2 504	+31,4	150	-12,8	6 257	+20,2	465	-13,2
554 016	Gescher, Stadt
554 020	Gronau (Westf.), Stadt	6 102	+33,5	955	+5,4	14 279	+20,1	3 094	+31,0
554 024	Heek
554 028	Heiden	299	-0,3	25	+47,1	1 288	-1,7	129	+316,1
554 032	Isselburg, Stadt	994	+28,8	375	+30,7	1 231	+19,7	431	+21,4
554 036	Legden	4 156	+57,7	616	-45,3	6 981	-2,3	676	-46,0
554 040	Raesfeld	1 281	+2,4	70	+7,7	2 227	-1,8	92	+10,8
554 044	Reken	1 478	+11,6	254	+35,1	2 966	-4,8	431	+35,5
554 048	Rhede, Stadt	753	+28,9	99	-43,8	1 300	+29,0	274	-10,7
554 052	Schöppingen	908	+11,5	89	+93,5	2 090	+0,8	264	+54,4
554 056	Stadtlohn, Stadt	248	-5,0	9	+12,5	550	-0,2	9	+12,5
554 060	Südlohn	1 201	+3,0	162	-31,6	2 091	+9,2	236	-31,0
554 064	Velen, Stadt	1 936	+10,0	224	-21,7	4 451	+11,3	715	-22,2
554 068	Vreden, Stadt	1 255	+3,4	145	-9,4	1 716	-7,2	238	-3,3
558 000	Kreis Coesfeld	16 994	+17,3	1 654	+2,4	37 889	+18,7	4 729	+15,7
558 004	Ascheberg	2 093	+6,6	305	+3,7	3 593	+8,3	483	-1,6
558 008	Billerbeck, Stadt	2 069	+11,0	274	-15,2	5 711	+10,8	728	-17,4
558 012	Coesfeld, Stadt	2 033	+8,3	149	+19,2	4 381	+10,6	1 241	+25,6
558 016	Dülmen, Stadt	2 245	+17,4	294	+31,3	4 963	+18,0	604	+87,0
558 020	Havixbeck	732	+4,0	51	+18,6	2 978	+39,5	213	+66,4
558 024	Lüdinghausen, Stadt	1 187	-13,4	37	-7,5	2 512	-10,0	119	-9,8
558 028	Nordkirchen	1 247	+191,4	22	-29,0	2 141	+54,8	57	-26,9
558 032	Nottuln	2 144	+38,4	251	+48,5	5 579	+56,9	745	+57,8
558 036	Olfen, Stadt	399	-7,2	50	+28,2	530	-36,1	69	+50,0
558 040	Rosendahl	312	-1,6	9	-40,0	677	+22,6	9	-40,0
558 044	Senden	2 533	+22,5	212	-32,3	4 824	+19,6	461	-13,3
562 000	Kreis Recklinghausen	31 890	+7,5	5 750	-16,7	69 470	+11,8	10 977	-8,8
562 004	Castrop-Rauxel, Stadt	2 608	+17,7	390	+85,7	4 290	+15,8	606	+45,7
562 008	Datteln, Stadt	2 607	+3,2	142	+2,9	6 352	+3,6	597	+53,1
562 012	Dorsten, Stadt	3 275	+31,7	599	+46,8	7 542	+14,2	1 725	+2,7
562 014	Gladbeck, Stadt	6 249	-14,5	2 792	-32,7	10 575	-4,4	4 807	-24,1
562 016	Haltern am See, Stadt	8 157	+18,6	416	+5,6	21 668	+20,0	636	-7,3
562 020	Herten, Stadt	1 695	+5,3	263	-28,1	2 728	+15,0	377	-24,1
562 024	Marl, Stadt	2 580	+4,9	327	-32,9	4 706	+3,6	642	-20,2
562 028	Oer-Erkenschwick, Stadt	851	-15,1	37	-	4 998	+20,3	62	+6,9
562 032	Recklinghausen, Stadt	3 301	+23,7	745	+10,7	5 522	+20,8	1 410	+29,4
562 036	Waltrop, Stadt	567	+9,2	39	-9,3	1 089	+16,8	115	+29,2
566 000	Kreis Steinfurt	34 496	+3,5	4 642	-5,5	91 576	-0,1	12 723	-12,2
566 004	Altenberge	1 373	+16,2	65	+38,3	2 071	+1,4	118	+38,8
566 008	Emsdetten, Stadt	1 655	-7,7	47	-68,2	3 121	-18,1	132	-59,3
566 012	Greven, Stadt	2 812	-24,3	414	-37,6	5 293	-6,0	834	+1,3
566 016	Hörstel, Stadt	4 700	-2,7	593	+2,4	14 793	-2,2	1 861	-13,0
566 020	Hopsten	251	+202,4	9	-	597	+191,2	46	-51,1
566 024	Horstmar, Stadt	259	+8,8	29	+3,6	612	-20,5	122	+7,0
566 028	Ibbenbüren, Stadt	3 229	+17,3	281	-23,8	6 393	+15,2	479	-40,6
566 032	Ladbergen	1 738	+22,1	412	-11,0	2 781	+8,3	513	-9,0
566 036	Laer
566 040	Lengerich, Stadt	1 000	-12,7	152	-24,4	2 513	-16,4	398	-27,4
566 044	Lienen	841	+57,8	230	-5,0	3 695	+44,8	1 711	+1,7
566 048	Lotte
566 052	Metelen	442	+12,8	4	x	1 610	-20,8	28	x
566 056	Mettingen	968	+3,5	249	-16,2	5 593	+1,8	722	-16,1
566 060	Neuenkirchen	467	+61,0	72	+105,7	1 785	+50,9	442	+106,5
566 064	Nordwalde	303	-18,8	-	-100,0	777	-35,0	-	-100,0
566 068	Ochtrup, Stadt	618	+7,5	99	+115,2	956	+4,3	142	+44,9
566 072	Recke	455	+6,1	19	-13,6	1 225	-1,7	26	-13,3
566 076	Rheine, Stadt	4 071	+4,3	595	+45,1	9 127	+43,6	1 040	+48,6
566 080	Saerbeck	843	+52,2	125	x	2 770	+11,4	165	x
566 084	Steinfurt, Stadt	956	+25,5	34	-32,0	1 936	+8,9	94	-35,6
566 088	Tecklenburg, Stadt	4 634	-12,4	830	-18,1	14 941	-26,1	2 653	-38,3
566 092	Westerkappeln	325	-12,6	36	-53,8	875	-23,1	121	-13,6
566 096	Wettringen	2 307	+54,4	337	+155,3	7 553	+31,7	1 063	+88,1

Noch: 2.1 Kapazität und Leistung der Beherbergungsstätten nach Verwaltungsbezirken

Juli 2016

Amtliche Schlüsselnummer	Verwaltungsbezirk	Betriebe		Betten			Mittlere Aufenthaltsdauer ³⁾	
		geöffnete	Veränderung ¹⁾	angebotene	Veränderung ¹⁾	mittlere Auslastung ²⁾	aller Gäste	ausländischer Gäste
570 000	Kreis Warendorf	89	+3,5	3 105	+3,7	36,9	2,4	2,4
570 004	Ahlen, Stadt	7	-12,5	283	-2,4	28,6	1,9	2,0
570 008	Beckum, Stadt	8	-	241	-3,6	26,8	1,9	3,4
570 012	Beelen	3	+50,0	62	+129,6	22,6	2,6	12,2
570 016	Drensteinfurt, Stadt	6	+50,0	122	+43,5	27,7	1,7	1,6
570 020	Ennigerloh, Stadt	6	+20,0	176	+40,8	32,1	2,4	1,9
570 024	Everswinkel	5	-	144	-	23,3	2,4	2,4
570 028	Oelde, Stadt	9	-10,0	330	-15,2	24,6	2,0	2,2
570 032	Ostbevern	6	-	310	-	43,2	1,4	1,1
570 036	Sassenberg, Stadt	6	-	89	-	29,8	3,8	4,8
570 040	Sendenhorst, Stadt	7	-	244	-	60,7	3,9	2,0
570 044	Telgte, Stadt	7	-	305	-5,6	69,9	3,3	1,6
570 048	Wadersloh	5	+25,0	103	+51,5	33,0	2,6	7,4
570 052	Warendorf, Stadt	14	-	696	+6,9	31,6	2,1	2,2
500 000	Reg.-Bez. Münster	701	-0,4	33 064	-1,3	38,0	2,3	2,2
711 000	Kreisfreie Stadt Bielefeld	59	-1,7	4 100	+4,5	37,8	2,0	2,3
754 000	Kreis Gütersloh	111	+2,8	4 356	-3,3	33,6	2,3	3,0
754 004	Borgholzhausen, Stadt	3	-	67	-18,3	.	.	.
754 008	Gütersloh, Stadt	22	-4,3	1 146	+0,8	31,0	2,3	2,6
754 012	Halle (Westf.), Stadt	8	-	489	+0,2	45,7	2,3	2,5
754 016	Harsewinkel, Stadt	8	-	458	-9,5	31,5	2,0	3,7
754 020	Herzebrock-Clarholz	3	-	96	-1,0	30,4	2,7	1,5
754 024	Langenberg	2	-	41	-	.	.	.
754 028	Rheda-Wiedenbrück, Stadt	17	+6,3	601	-1,8	30,9	1,7	1,6
754 032	Rietberg, Stadt	8	+33,3	306	+24,4	41,8	2,1	2,2
754 036	Schloß Holte-Stukenbrock, Stadt	17	+21,4	452	+9,2	28,0	2,2	3,0
754 040	Steinhagen	4	-	139	+4,5	36,6	2,5	8,6
754 044	Verl, Stadt	8	-	207	-5,5	41,4	3,9	14,3
754 048	Versmold, Stadt	6	-25,0	161	-52,1	28,8	4,0	3,8
754 052	Werther (Westf.), Stadt	5	-	193	-	30,0	1,6	1,6
758 000	Kreis Herford	55	+1,9	2 369	-3,5	45,5	4,3	2,0
758 004	Bünde, Stadt	6	-	188	+6,8	36,3	2,3	1,8
758 008	Enger, Stadt	-	-	-	-	-	-	-
758 012	Herford, Stadt	14	+16,7	474	+2,4	23,8	1,6	2,0
758 016	Hiddenhausen	4	-20,0	228	+8,6	.	.	.
758 020	Kirchlengern	1	-	17	-	.	.	.
758 024	Löhne, Stadt	7	-	377	-2,6	79,3	16,4	4,5
758 028	Rödinghausen	5	-16,7	158	-43,6	98,1	5,2	6,5
758 032	Spence, Stadt	3	+50,0	176	+131,6	57,3	6,2	2,0
758 036	Vlotho, Stadt	15	-	751	-11,1	38,4	5,9	1,9
762 000	Kreis Höxter	138	+1,5	6 347	-0,8	50,7	4,5	3,5
762 004	Bad Driburg, Stadt	40	-	2 837	-0,8	69,2	9,2	3,2
762 008	Beverungen, Stadt	20	+17,6	556	+13,2	34,2	2,3	2,1
762 012	Borgentreich, Stadt	3	+200,0	55	+71,9	27,0	4,0	13,5
762 016	Brakel, Stadt	11	-8,3	380	-17,0	33,0	3,0	14,3
762 020	Höxter, Stadt	23	-4,2	921	-4,5	41,2	2,5	2,3
762 024	Marienmünster, Stadt	7	-	164	+14,7	26,8	3,0	4,7
762 028	Nieheim, Stadt	10	-9,1	527	-8,5	30,1	3,8	6,1
762 032	Steinheim, Stadt	4	-	107	+1,9	25,3	1,8	1,5
762 036	Warburg, Stadt	17	-	591	+5,3	43,9	2,8	2,7
762 040	Willebadessen, Stadt	3	-	209	-	24,3	3,1	2,9
766 000	Kreis Lippe	192	-7,2	9 150	-5,7	49,4	4,3	3,2
766 004	Augustdorf	3	-	91	-	18,3	2,5	-
766 008	Bad Salzuflen, Stadt	51	-5,6	3 849	-1,2	63,3	6,0	2,3
766 012	Barntrop, Stadt	2	-	16	+33,3	.	.	.
766 016	Blomberg, Stadt	4	-20,0	163	-53,0	36,4	1,9	2,0
766 020	Detmold, Stadt	22	-12,0	769	-6,2	38,1	1,9	2,3
766 024	Dörentrup	7	-	226	-	27,5	3,3	4,7
766 028	Extertal	7	-12,5	219	-13,8	45,9	5,4	5,4
766 032	Horn-Bad Meinberg, Stadt	37	-5,1	2 251	-1,7	46,1	4,5	2,8

Anmerkungen Seite 9

Noch: 2.1 Kapazität und Leistung der Beherbergungsstätten nach Verwaltungsbezirken

Juli 2016

Amtliche Schlüsselnummer	Verwaltungsbezirk	Ankünfte				Übernachtungen			
		aller Gäste	Veränderung ¹⁾	ausländischer Gäste	Veränderung ¹⁾	aller Gäste	Veränderung ¹⁾	ausländischer Gäste	Veränderung ¹⁾
570 000	Kreis Warendorf	16 696	+19,4	2 177	+32,6	40 112	+9,0	5 245	+7,0
570 004	Ahlen, Stadt	1 299	+24,1	147	-8,1	2 510	+0,1	288	-57,5
570 008	Beckum, Stadt	993	+21,1	169	+5,6	1 920	+23,4	568	+91,2
570 012	Beelen	145	+29,5	10	-47,4	384	+97,9	122	x
570 016	Drensteinfurt, Stadt	618	+48,6	62	+10,7	1 046	+74,3	102	+14,6
570 020	Ennigerloh, Stadt	700	+54,2	46	+109,1	1 683	+39,7	87	+52,6
570 024	Everswinkel	391	+11,1	24	+166,7	943	-22,6	57	-24,0
570 028	Oelde, Stadt	1 264	+11,3	190	+5,0	2 520	+24,2	425	-4,7
570 032	Ostbevern	2 905	+29,6	696	+123,8	4 057	+41,5	774	+139,6
570 036	Sassenberg, Stadt	1 589	+11,7	376	+11,9	5 980	+5,4	1 822	-3,1
570 040	Sendenhorst, Stadt	1 171	+37,0	85	-6,6	4 593	+12,8	174	-19,8
570 044	Telgte, Stadt	1 987	-8,5	155	+44,9	6 609	-4,5	253	+39,8
570 048	Wadersloh	406	+224,8	19	+111,1	1 053	+91,8	141	+123,8
570 052	Warendorf, Stadt	3 228	+14,3	198	+9,4	6 814	-7,9	432	-24,9
500 000	Reg.-Bez. Münster	196 794	+8,6	27 503	-11,0	445 235	+5,6	61 457	-5,9
711 000	Kreisfreie Stadt Bielefeld	24 359	+19,0	4 698	+21,8	48 270	+20,9	10 682	+11,9
754 000	Kreis Gütersloh	22 894	+5,2	3 201	+9,8	52 531	+1,2	9 640	-0,3
754 004	Borgholzhausen, Stadt
754 008	Gütersloh, Stadt	4 751	+3,9	1 182	+21,2	11 008	+11,9	3 037	+38,4
754 012	Halle (Westf.), Stadt	3 066	+9,9	292	+0,7	6 931	+10,2	741	+12,6
754 016	Harsewinkel, Stadt	2 226	+26,4	292	-19,8	4 424	-31,3	1 089	-48,8
754 020	Herzebrock-Clarholz	335	-5,4	67	+81,1	905	+56,6	103	+28,8
754 024	Langenberg
754 028	Rheda-Wiedenbrück, Stadt	3 558	+1,8	408	+29,9	5 917	+2,2	660	+36,6
754 032	Rietberg, Stadt	1 857	+13,2	81	-25,0	3 962	+16,2	182	-10,3
754 036	Schloß Holte-Stukenbrock, Stadt	2 697	+9,4	485	+29,0	5 828	+2,2	1 461	+8,4
754 040	Steinhagen	623	-28,1	8	-52,9	1 579	-1,2	69	-
754 044	Verl, Stadt	679	-16,1	112	-33,7	2 659	-4,7	1 602	-4,1
754 048	Versmold, Stadt	1 690	-9,0	124	-25,7	6 739	-6,3	465	-25,2
754 052	Werther (Westf.), Stadt	1 085	+10,5	141	+72,0	1 683	-3,2	221	+20,1
758 000	Kreis Herford	8 318	-9,3	631	-14,6	36 029	-1,2	1 278	-19,0
758 004	Bünde, Stadt	910	+5,4	76	-20,0	2 114	-4,2	135	-22,0
758 008	Enger, Stadt	-	-	-	-	-	-	-	-
758 012	Herford, Stadt	2 415	+38,6	251	+7,7	3 952	+15,9	499	+9,4
758 016	Hiddenhausen
758 020	Kirchlengern
758 024	Löhne, Stadt	569	-17,3	17	+6,3	9 323	-2,0	76	+130,3
758 028	Rödinghausen	929	-14,9	8	-	4 807	+11,2	52	-51,4
758 032	Spenge, Stadt	501	+107,0	6	+200,0	3 125	+128,1	12	x
758 036	Vlotho, Stadt	1 884	-46,1	214	-29,4	11 070	-19,2	403	-41,3
762 000	Kreis Höxter	24 301	+3,1	2 178	-0,8	108 603	+0,1	7 696	-0,6
762 004	Bad Driburg, Stadt	6 691	-3,7	277	+27,1	61 301	+1,4	879	+52,3
762 008	Beverungen, Stadt	3 476	+2,8	365	+77,2	7 932	+8,6	781	+80,8
762 012	Borgentreich, Stadt	115	+475,0	2	-	461	+385,3	27	+200,0
762 016	Brakel, Stadt	1 337	+10,0	55	-74,1	4 014	-1,1	789	-31,9
762 020	Höxter, Stadt	6 564	-4,6	567	-9,3	16 360	-2,7	1 285	+10,0
762 024	Marienmünster, Stadt	458	+30,5	67	+8,1	1 361	+31,1	313	+10,2
762 028	Nieheim, Stadt	1 692	-3,4	393	+17,7	6 372	-6,5	2 402	+14,9
762 032	Steinheim, Stadt	461	+33,6	35	+66,7	838	+0,6	51	+64,5
762 036	Warburg, Stadt	2 999	+34,5	256	-26,0	8 390	-10,4	696	-41,0
762 040	Willebadessen, Stadt	508	+13,1	161	-4,7	1 574	-9,5	473	-41,7
766 000	Kreis Lippe	38 286	+8,3	4 758	-3,6	163 218	+5,8	15 286	-14,2
766 004	Augustdorf	203	-37,5	-	-	504	-66,5	-	-
766 008	Bad Salzuflen, Stadt	12 753	+20,1	1 318	+3,0	76 602	+15,8	3 021	-10,2
766 012	Barntrup, Stadt
766 016	Blomberg, Stadt	960	-23,2	138	+16,0	1 840	-49,1	274	+32,4
766 020	Detmold, Stadt	5 017	+10,3	961	+6,9	9 726	+0,4	2 171	-16,9
766 024	Dörentrup	585	+0,2	81	+1,3	1 926	-0,7	380	+8,9
766 028	Extertal	840	-22,7	153	+7,0	4 531	-21,4	822	+36,3
766 032	Horn-Bad Meinberg, Stadt	7 325	+13,4	560	+6,1	33 136	+4,9	1 563	-5,9

Anmerkungen Seite 9

Noch: 2.1 Kapazität und Leistung der Beherbergungsstätten nach Verwaltungsbezirken

Juli 2016

Amtliche Schlüsselnummer	Verwaltungsbezirk	Betriebe		Betten			Mittlere Aufenthaltsdauer ³⁾	
		geöffnete	Veränderung ¹⁾	angebotene	Veränderung ¹⁾	mittlere Auslastung ²⁾	aller Gäste	ausländischer Gäste
	Noch: Kreis Lippe							
766 036	Kalletal	10	+11,1	238	+4,8	41,6	4,0	3,2
766 040	Lage, Stadt	8	-20,0	199	-30,4	39,2	3,1	2,3
766 044	Lemgo, Stadt	10	-16,7	321	-17,5	29,9	2,1	3,4
766 048	Leopoldshöhe	3	-25,0	47	-30,9	27,2	2,2	17,4
766 052	Lügde, Stadt	11	-	291	-2,0	18,1	2,0	3,8
766 056	Oerlinghausen, Stadt	5	-	169	-	39,4	2,3	2,9
766 060	Schieder-Schwalenberg, Stadt	11	-8,3	291	-11,0	32,6	2,8	2,9
766 064	Schlangen	1	-	10	-	.	.	.
770 000	Kreis Minden-Lübbecke	111	-2,6	6 691	-5,4	58,3	4,8	2,5
770 004	Bad Oeynhausen, Stadt	26	-3,7	3 283	-11,1	72,0	8,5	2,6
770 008	Espelkamp, Stadt	6	-	191	+2,1	24,0	2,1	3,7
770 012	Hille	4	-	147	-0,7	46,1	3,6	3,9
770 016	Hüllhorst	3	-	86	-	.	.	.
770 020	Lübbecke, Stadt	3	-	94	+23,7	.	.	.
770 024	Minden, Stadt	16	-5,9	731	+1,0	37,6	1,7	1,7
770 028	Petershagen, Stadt	15	-6,3	642	-1,1	47,6	3,8	3,5
770 032	Porta Westfalica, Stadt	12	-7,7	484	-5,3	38,9	2,3	2,9
770 036	Preußisch-Oldendorf, Stadt	13	+8,3	675	+4,5	69,9	7,3	2,7
770 040	Rahden, Stadt	5	-	165	+1,9	37,6	2,4	1,6
770 044	Stemwede	8	-	193	-	30,5	1,9	3,0
774 000	Kreis Paderborn	110	-4,3	5 551	-3,7	51,1	2,9	2,5
774 004	Altenbeken	2	-	34	+9,7	.	.	.
774 008	Bad Lippspringe, Stadt	18	-5,3	1 344	-2,3	76,6	5,5	3,7
774 012	Borchen	7	-12,5	271	-14,5	50,2	5,3	4,4
774 016	Büren, Stadt	14	-	529	-2,4	29,5	1,9	2,0
774 020	Delbrück, Stadt	9	-	279	-	38,3	2,0	1,5
774 024	Hövelhof	9	-10,0	257	-8,9	49,5	2,4	3,6
774 028	Lichtenau, Stadt	6	-	139	+5,3	.	.	.
774 032	Paderborn, Stadt	29	-	2 059	-	42,1	1,8	2,0
774 036	Salzkotten, Stadt	3	-	92	-	30,2	1,9	1,5
774 040	Bad Wünnenberg, Stadt	13	-13,3	547	-16,7	66,9	6,3	3,8
700 000	Reg.-Bez. Detmold	776	-2,3	38 564	-3,2	48,1	3,6	2,8
	Kreisfreie Städte							
911 000	Bochum	40	-	3 986	+0,6	38,2	1,7	1,7
913 000	Dortmund	66	-	7 127	+3,3	40,6	1,7	1,6
914 000	Hagen	25	-	1 493	-1,6	44,3	3,2	2,3
915 000	Hamm	26	+4,0	1 323	+3,4	31,8	1,5	1,9
916 000	Herne	12	-7,7	591	-0,7	30,1	1,9	2,8
954 000	Ennepe-Ruhr-Kreis	66	-4,3	3 254	-4,2	41,2	2,8	2,2
954 004	Breckerfeld, Stadt	4	-	189	-3,1	22,1	2,1	3,3
954 008	Ennepetal, Stadt	4	-	250	-0,4	80,5	9,3	1,6
954 012	Gevelsberg, Stadt	3	-	107	-1,8	35,2	1,4	1,5
954 016	Hattingen, Stadt	21	-4,5	1 038	-5,8	48,3	4,0	3,7
954 020	Herdecke, Stadt	4	-20,0	383	-5,0	35,5	1,5	1,2
954 024	Schwelm, Stadt	7	-	325	-7,9	26,5	1,7	1,3
954 028	Sprockhövel, Stadt	7	-	358	+0,3	40,5	2,3	1,7
954 032	Wetter (Ruhr), Stadt	6	-14,3	192	-8,1	21,2	1,5	2,1
954 036	Witten, Stadt	10	-	412	-1,0	32,2	2,3	2,6
958 000	Hochsauerlandkreis	473	-1,5	25 883	+1,2	45,3	3,6	4,2
958 004	Arnsberg, Stadt	25	-	1 328	-0,9	28,8	2,1	2,6
958 008	Bestwig	18	-5,3	936	-0,6	42,8	3,1	3,4
958 012	Brilon, Stadt	29	-	1 315	+5,1	35,1	4,0	2,9
958 016	Eslohe (Sauerland)	24	-	1 000	+0,1	48,1	3,2	4,4
958 020	Hallenberg, Stadt	11	-8,3	499	-2,9	46,6	2,5	2,9
958 024	Marsberg, Stadt	12	-7,7	277	-4,8	36,3	3,8	3,1
958 028	Medebach, Stadt	22	-12,0	3 874	-1,7	62,8	5,3	7,6
958 032	Meschede, Stadt	27	-3,6	1 114	+1,6	42,3	2,8	3,7
958 036	Olsberg, Stadt	41	-4,7	1 260	-1,8	46,0	3,1	2,8
958 040	Schmallenberg, Stadt	107	-	4 386	+2,1	58,7	4,7	3,5
958 044	Sundern (Sauerland), Stadt	34	-	1 462	-1,5	50,7	2,6	2,9
958 048	Winterberg, Stadt	123	+1,7	8 432	+3,7	34,0	3,2	3,5

Anmerkungen Seite 9

Noch: 2.1 Kapazität und Leistung der Beherbergungsstätten nach Verwaltungsbezirken

Juli 2016

Amtliche Schlüsselnummer	Verwaltungsbezirk	Ankünfte				Übernachtungen			
		aller Gäste	Veränderung ¹⁾	ausländischer Gäste	Veränderung ¹⁾	aller Gäste	Veränderung ¹⁾	ausländischer Gäste	Veränderung ¹⁾
	Noch: Kreis Lippe								
766 036	Kalletal	4 238	+12,3	97	-47,3	16 850	+15,3	308	-68,4
766 040	Lage, Stadt	774	+8,7	34	-34,6	2 417	+6,6	77	-37,9
766 044	Lemgo, Stadt	1 771	+8,0	237	+32,4	3 779	+17,1	805	+83,0
766 048	Leopoldshöhe	182	-8,1	5	x	397	-15,7	87	x
766 052	Lügde, Stadt	797	-34,0	86	+3,6	1 564	-33,8	331	+39,7
766 056	Oerlinghausen, Stadt	885	+32,7	18	-93,8	2 065	+12,9	52	-91,1
766 060	Schieder-Schwalenberg, Stadt	1 221	-17,8	432	+2,9	3 476	-1,2	1 238	-2,4
766 064	Schlangen
770 000	Kreis Minden-Lübbecke	26 184	+6,0	3 230	+18,9	124 625	-6,0	8 069	+16,6
770 004	Bad Oeynhausen, Stadt	8 580	+3,9	564	+23,1	73 178	-13,2	1 492	-19,8
770 008	Espelkamp, Stadt	729	-1,4	70	-19,5	1 548	+6,2	259	+8,8
770 012	Hille	519	+47,4	211	+134,4	1 885	+31,2	825	+198,9
770 016	Hüllhorst
770 020	Lübbecke, Stadt
770 024	Minden, Stadt	5 053	+7,2	845	+7,2	8 344	+5,5	1 395	+15,9
770 028	Petershagen, Stadt	2 986	-0,4	159	-32,9	11 244	+1,6	550	+28,2
770 032	Porta Westfalica, Stadt	3 671	-6,0	826	-5,3	8 390	-1,6	2 374	+10,9
770 036	Preußisch-Oldendorf, Stadt	2 000	+64,7	56	+93,1	14 620	+14,3	149	-61,0
770 040	Rahden, Stadt	986	+15,6	84	+82,6	2 342	+19,6	132	+51,7
770 044	Stemwede	956	+9,8	103	+47,1	1 823	+5,5	310	+71,3
774 000	Kreis Paderborn	30 832	+10,4	5 261	+45,7	89 671	+5,1	13 304	+24,3
774 004	Altenbeken
774 008	Bad Lippspringe, Stadt	5 845	+4,3	418	+31,9	32 067	+9,9	1 546	+77,9
774 012	Borchen	798	-13,4	84	+82,6	4 218	-10,7	368	+157,3
774 016	Büren, Stadt	2 517	+33,2	362	+126,3	4 742	+28,0	716	+104,0
774 020	Delbrück, Stadt	1 490	+19,6	296	+23,8	3 030	-5,0	454	+17,9
774 024	Hövelhof	1 861	+38,8	267	+43,5	4 435	+1,7	957	-4,3
774 028	Lichtenau, Stadt
774 032	Paderborn, Stadt	15 917	+10,6	2 950	+72,4	28 510	+7,1	5 935	+54,6
774 036	Salzkotten, Stadt	459	+26,4	46	-20,7	862	+28,7	68	-44,3
774 040	Bad Wünnenberg, Stadt	1 811	-3,2	805	+0,1	11 409	-1,9	3 093	-5,2
700 000	Reg.-Bez. Detmold	175 174	+7,5	23 957	+14,2	622 947	+2,3	65 955	+3,1
	Kreisfreie Städte								
911 000	Bochum	27 141	+13,3	4 692	+24,3	47 048	+15,7	8 129	+21,6
913 000	Dortmund	52 188	+7,7	11 864	+5,6	90 762	+15,0	19 305	+3,1
914 000	Hagen	6 446	-9,2	869	-8,9	20 499	-5,1	1 976	+4,0
915 000	Hamm	8 829	+19,3	1 336	+35,2	13 030	+13,1	2 480	+36,7
916 000	Herne	2 887	+45,4	179	+6,5	5 504	+45,1	503	+19,5
954 000	Ennepe-Ruhr-Kreis	14 596	+13,7	1 893	+10,4	41 595	+4,1	4 113	-20,5
954 004	Breckerfeld, Stadt	626	+2,8	24	+140,0	1 292	-8,1	78	+160,0
954 008	Ennepetal, Stadt	704	+7,6	185	+59,5	6 579	+2,7	295	+39,2
954 012	Gevelsberg, Stadt	820	+26,3	55	-3,5	1 168	-26,3	84	-61,3
954 016	Hattingen, Stadt	4 347	+23,0	499	-5,7	17 364	+8,4	1 836	-32,8
954 020	Herdecke, Stadt	2 289	+51,2	363	+212,9	3 363	+41,6	450	+143,2
954 024	Schwelm, Stadt	1 185	-22,5	306	-27,5	1 959	-27,3	400	-35,2
954 028	Sprockhövel, Stadt	1 996	+10,3	233	+14,2	4 494	-1,9	396	-2,9
954 032	Wetter (Ruhr), Stadt	816	-10,4	46	-23,3	1 260	-20,8	98	-21,6
954 036	Witten, Stadt	1 813	+11,6	182	-9,0	4 116	+24,8	476	-26,4
958 000	Hochsauerlandkreis	103 402	+11,0	26 822	-2,9	373 762	+4,7	111 332	-5,9
958 004	Arnsberg, Stadt	5 254	+7,2	725	+4,3	11 203	+12,6	1 857	+6,5
958 008	Bestwig	4 550	+34,9	735	+7,1	14 256	+19,5	2 503	-6,2
958 012	Brilon, Stadt	3 790	+13,3	578	+36,6	15 246	+13,9	1 697	+15,3
958 016	Elslohe (Sauerland)	3 461	+21,7	199	+20,6	10 948	+11,4	885	+32,1
958 020	Hallenberg, Stadt	2 936	+10,8	994	+8,0	7 208	+18,6	2 889	+15,6
958 024	Marsberg, Stadt	1 400	+2,3	250	+16,8	5 253	+12,9	773	-37,6
958 028	Medebach, Stadt	14 814	+3,9	4 832	-17,4	78 833	+2,2	36 867	-9,6
958 032	Meschede, Stadt	7 089	+7,6	1 388	-8,6	19 747	-5,6	5 078	-20,9
958 036	Olsberg, Stadt	5 738	+5,6	836	-48,7	18 038	+4,2	2 350	-40,4
958 040	Schmallenberg, Stadt	16 744	+9,7	3 828	+22,8	79 010	+6,9	13 438	+20,0
958 044	Sundern (Sauerland), Stadt	9 203	+7,6	789	-27,4	24 037	-10,1	2 293	-27,5
958 048	Winterberg, Stadt	28 423	+15,7	11 668	+3,0	89 983	+5,6	40 702	-4,2

Anmerkungen Seite 9

Noch: 2.1 Kapazität und Leistung der Beherbergungsstätten nach Verwaltungsbezirken

Juli 2016

Amtliche Schlüsselnummer	Verwaltungsbezirk	Betriebe		Betten			Mittlere Aufenthaltsdauer ³⁾	
		geöffnete	Veränderung ¹⁾	angebotene	Veränderung ¹⁾	mittlere Auslastung ²⁾	aller Gäste	ausländischer Gäste
962 000	Märkischer Kreis	109	-2,7	3 959	+1,6	30,4	2,4	2,3
962 004	Altena, Stadt	8	—	311	-0,6	38,5	2,8	1,6
962 008	Balve, Stadt	11	+22,2	380	+18,8	20,9	1,9	2,9
962 012	Halver, Stadt	2	—	36	—	.	.	.
962 016	Hemer, Stadt	9	—	457	+41,0	35,8	9,1	1,1
962 020	Herscheid	2	—	38	—	.	.	.
962 024	Iserlohn, Stadt	13	-13,3	535	-7,9	30,8	1,6	1,8
962 028	Kierspe, Stadt	6	—	93	+2,2	22,5	2,7	2,6
962 032	Lüdenscheid, Stadt	12	—	653	+0,9	32,6	1,9	2,4
962 036	Meinerzhagen, Stadt	13	-13,3	606	-10,1	27,6	2,9	2,3
962 040	Menden (Sauerland), Stadt	11	—	209	-0,9	19,5	1,7	1,8
962 044	Nachrodt-Wiblingwerde	3	—	210	-1,4	39,1	2,5	1,4
962 048	Neuenrade, Stadt	6	-14,3	150	-8,5	39,4	1,9	2,4
962 052	Plettenberg, Stadt	7	—	178	—	28,0	2,1	4,8
962 056	Schalksmühle	—	—	—	—	—	—	—
962 060	Werdohl, Stadt	6	—	103	-1,9	30,7	3,1	2,8
966 000	Kreis Olpe	116	-4,1	4 049	-7,3	38,2	2,5	2,8
966 004	Attendorf, Stadt	23	—	907	-1,3	41,4	2,2	2,6
966 008	Drolshagen, Stadt	9	-10,0	184	-4,2	32,4	2,8	2,3
966 012	Finnentrop	8	-20,0	174	-56,6	35,5	2,7	3,9
966 016	Kirchhundem	21	+5,0	641	+0,2	26,9	2,2	2,6
966 020	Lenne, Stadt	35	-2,8	1 320	-2,0	46,8	2,7	3,0
966 024	Olpe, Stadt	14	-6,7	581	-6,3	34,5	2,6	2,7
966 028	Wenden	6	-14,3	242	-2,8	25,9	1,9	2,5
970 000	Kreis Siegen-Wittgenstein	115	-1,7	4 694	-1,3	47,7	3,6	2,7
970 004	Bad Berleburg, Stadt	28	—	1 328	-4,6	67,9	9,7	4,4
970 008	Burbach	6	-14,3	291	+26,5	31,8	4,0	3,2
970 012	Erndtebrück	1	—	28	—	.	.	.
970 016	Freudenberg, Stadt	7	-22,2	181	-26,4	27,4	1,6	1,6
970 020	Hilchenbach, Stadt	15	-11,8	689	-5,1	42,4	4,8	2,1
970 024	Kreuztal, Stadt	5	—	97	+3,2	34,8	2,1	2,7
970 028	Bad Laasphe, Stadt	12	+9,1	546	+3,8	58,6	2,5	3,0
970 032	Netphen, Stadt	9	—	240	—	37,6	2,6	1,4
970 036	Neunkirchen	3	—	72	—	.	.	.
970 040	Siegen, Stadt	19	+5,6	844	+1,2	35,3	1,8	2,4
970 044	Wilnsdorf	10	+11,1	378	+3,3	36,3	2,1	1,5
974 000	Kreis Soest	157	-0,6	7 938	+0,4	57,0	4,4	2,4
974 004	Anröchte	2	—	39	—	.	.	.
974 008	Bad Sassendorf	33	—	1 998	+0,1	71,9	7,1	2,6
974 012	Ense	3	—	48	—	22,8	2,2	3,4
974 016	Erwitte, Stadt	18	—	827	+2,0	69,5	6,7	1,5
974 020	Geseke, Stadt	3	+50,0	557	+7,5	.	.	.
974 024	Lippetal	5	—	42	-2,3	12,7	1,5	1,5
974 028	Lippstadt, Stadt	23	-4,2	1 187	-1,3	64,3	4,9	3,1
974 032	Möhnesee	18	—	1 274	+0,6	57,6	3,9	2,4
974 036	Rüthen, Stadt	12	—	372	—	26,9	4,0	4,8
974 040	Soest, Stadt	12	-7,7	662	-2,4	38,3	1,5	1,6
974 044	Warstein, Stadt	15	-6,3	444	-9,0	49,7	4,4	2,9
974 048	Welter	3	—	103	+45,1	13,6	2,5	3,2
974 052	Werl, Stadt	6	+20,0	254	+5,4	40,4	1,5	2,1
974 056	Wickede (Ruhr)	4	—	131	-1,5	78,9	8,2	1,7
978 000	Kreis Unna	65	-4,4	3 375	-2,1	31,3	2,1	2,3
978 004	Bergkamen, Stadt	8	—	156	-1,3	.	.	.
978 008	Bönen	—	—	—	—	—	—	—
978 012	Fröndenberg/Ruhr, Stadt	5	-16,7	180	-17,8	29,4	1,3	1,6
978 016	Holzwickede	3	—	209	—	.	.	.
978 020	Kamen, Stadt	6	-14,3	563	-1,7	45,5	2,2	2,1
978 024	Lünen, Stadt	10	—	624	-1,9	21,5	1,7	2,1
978 028	Schwerte, Stadt	10	-9,1	443	-2,4	39,5	2,4	3,2
978 032	Selm, Stadt	4	—	412	—	12,4	2,9	2,2
978 036	Unna, Stadt	6	—	410	—	32,2	2,5	3,1
978 040	Werne, Stadt	13	—	378	+0,3	39,1	2,4	2,5
900 000	Reg.-Bez. Arnsberg	1 270	-1,9	67 672	+0,1	43,3	2,9	3,0
	Nordrhein-Westfalen	5 136	-1,7	305 179	-1,0	43,4	2,4	2,2

Anmerkungen Seite 9

Noch: 2.1 Kapazität und Leistung der Beherbergungsstätten nach Verwaltungsbezirken

Juli 2016

Amtliche Schlüssel- nummer	Verwaltungsbezirk	Ankünfte				Übernachtungen			
		aller Gäste	Verände- rung ¹⁾	ausländischer Gäste	Verände- rung ¹⁾	aller Gäste	Verände- rung ¹⁾	ausländischer Gäste	Verände- rung ¹⁾
962 000	Märkischer Kreis	15 680	+18,8	1 935	+17,8	37 020	+17,5	4 430	+30,2
962 004	Altena, Stadt	1 326	+36,6	72	+10,8	3 712	+98,9	114	-30,1
962 008	Balve, Stadt	1 270	+1,9	58	+31,8	2 464	-	166	+12,2
962 012	Halver, Stadt
962 016	Hemer, Stadt	566	+18,2	42	-14,3	5 173	-2,7	46	-14,8
962 020	Herscheid
962 024	Iserlohn, Stadt	3 165	+12,2	554	+34,1	5 077	-3,2	1 001	+20,7
962 028	Kierspe, Stadt	260	+18,2	22	+29,4	700	+35,1	58	-15,9
962 032	Lüdenscheid, Stadt	3 500	+18,6	783	+20,5	6 603	+28,3	1 886	+42,4
962 036	Meinerzhagen, Stadt	1 622	+18,0	89	+41,3	4 753	+1,6	201	+23,3
962 040	Menden (Sauerland), Stadt	746	+31,1	29	+26,1	1 263	+26,7	51	+121,7
962 044	Nachrodt-Wiblingwerde	1 012	+96,9	33	+450,0	2 523	+73,4	47	x
962 048	Neuenrade, Stadt	950	+13,2	103	+28,8	1 834	+24,5	252	+44,0
962 052	Plettenberg, Stadt	803	-3,5	110	-45,8	1 676	+24,2	527	+44,4
962 056	Schalksmühle	-	-	-	-	-	-	-	-
962 060	Werdohl, Stadt	313	+24,2	20	+42,9	980	+34,1	56	-16,4
966 000	Kreis Olpe	25 622	+0,5	4 926	-7,6	63 616	-6,4	13 562	-14,3
966 004	Attendorn, Stadt	6 471	-5,9	1 021	-7,7	14 520	-15,6	2 604	-26,1
966 008	Drolshagen, Stadt	1 874	-12,8	293	-34,2	5 263	-15,8	669	-55,5
966 012	Finnentrop	729	-25,0	38	-	1 982	-39,4	150	-20,2
966 016	Kirchhundem	2 464	+8,5	204	-0,5	5 353	+7,3	525	-4,2
966 020	Lenne, Stadt	6 820	+4,3	2 063	+3,3	18 520	+3,0	6 121	+7,3
966 024	Olpe, Stadt	6 232	+10,6	1 158	-17,0	16 037	-1,1	3 122	-22,9
966 028	Wenden	1 032	-2,3	149	+3,5	1 941	-8,1	371	+23,7
970 000	Kreis Siegen-Wittgenstein	19 812	+3,7	4 323	+2,4	70 770	-2,3	11 745	+2,7
970 004	Bad Berleburg, Stadt	2 873	+13,7	249	+2,9	27 736	-3,7	1 107	+9,9
970 008	Burbach	718	-8,3	76	-18,3	2 873	-9,4	246	-40,6
970 012	Erndtebrück
970 016	Freudenberg, Stadt	962	-27,0	213	-18,4	1 539	-39,9	347	-30,5
970 020	Hilchenbach, Stadt	2 167	+22,4	154	-21,4	10 486	-0,8	328	-49,1
970 024	Kreuztal, Stadt	502	+88,0	111	+200,0	1 045	+58,6	301	+146,7
970 028	Bad Laasphe, Stadt	3 995	+3,4	2 200	+7,5	10 054	+7,7	6 495	+9,1
970 032	Netphen, Stadt	1 095	+3,4	119	-9,8	2 800	+4,9	171	-34,5
970 036	Neunkirchen
970 040	Siegen, Stadt	5 115	-8,2	1 026	+1,9	9 242	-7,9	2 440	+13,0
970 044	Wilnsdorf	2 020	+30,2	110	-20,3	4 210	+7,6	168	-24,0
974 000	Kreis Soest	33 851	+12,8	3 794	+2,9	147 672	-1,7	9 243	-2,5
974 004	Anröchte
974 008	Bad Sassendorf	6 433	+14,2	636	-10,9	45 668	+2,1	1 636	-10,6
974 012	Ense	157	-1,3	5	+66,7	339	-2,9	17	+54,5
974 016	Erwitte, Stadt	2 756	+4,6	69	+137,9	18 424	-1,3	105	+94,4
974 020	Geseke, Stadt
974 024	Lippetal	341	-38,6	136	-27,7	527	-28,1	201	-7,4
974 028	Lippstadt, Stadt	5 649	+2,0	1 015	-3,3	27 948	-1,1	3 155	+7,4
974 032	Möhnesee	6 247	+18,5	346	+23,6	24 211	-9,8	847	-
974 036	Rüthen, Stadt	1 818	+35,5	52	-16,1	7 345	-11,9	252	-8,7
974 040	Soest, Stadt	5 208	+25,3	674	-7,0	7 939	+3,4	1 111	-26,9
974 044	Warstein, Stadt	1 667	+21,9	401	+9,3	7 329	+7,0	1 159	+0,4
974 048	Welver	174	+1,8	15	+275,0	434	+4,8	48	x
974 052	Werl, Stadt	2 084	-9,9	182	-19,8	3 178	-13,2	377	-31,3
974 056	Wickede (Ruhr)	370	-15,7	21	+250,0	3 022	+2,4	35	+191,7
978 000	Kreis Unna	16 515	+2,7	2 259	-14,1	35 457	+7,6	5 187	-2,9
978 004	Bergkamen, Stadt
978 008	Bönen	-	-	-	-	-	-	-	-
978 012	Fröndenberg/Ruhr, Stadt	1 249	-13,3	102	+21,4	1 638	-19,1	164	+5,8
978 016	Holzwickede
978 020	Kamen, Stadt	3 548	-0,5	656	-42,5	7 939	-0,6	1 352	-38,6
978 024	Lünen, Stadt	2 428	+12,1	486	+27,9	4 165	+5,9	1 038	+57,5
978 028	Schwerte, Stadt	2 070	+22,8	39	+44,4	4 989	+71,4	126	+142,3
978 032	Selm, Stadt	1 348	+29,0	52	+67,7	3 935	+38,3	116	+182,9
978 036	Unna, Stadt	1 654	-3,0	283	+28,1	4 091	+9,3	882	+134,0
978 040	Werne, Stadt	1 991	-9,9	333	-10,5	4 835	-15,9	819	-26,9
900 000	Reg.-Bez. Arnsberg	326 969	+9,4	64 892	+1,4	946 735	+4,2	192 005	-3,3
	Nordrhein-Westfalen	1 851 791	+7,9	432 323	+2,6	4 379 943	+4,3	971 431	+0,6

2.2 Kapazität und Leistung der Beherbergungsstätten nach Gemeindegruppen und Betriebsarten

Juli 2016

Gemeindegruppe Betriebsart	Betriebe		Betten			Mittlere Aufenthaltsdauer ³⁾	
	geöffnete	Veränderung ¹⁾	angebotene	Veränderung ¹⁾	mittlere Auslastung ²⁾	aller Gäste	ausländischer Gäste
Mineral-, Moor-, Sole- und Thermalbäder	325	-2,4	23 689	-1,5	63,6	4,5	2,2
Hotels	104	+3,0	7 893	+5,5	48,2	2,1	1,9
Gasthöfe	6	-14,3	84	-10,6	23,4	2,3	3,0
Pensionen	77	-8,3	1 987	-7,5	51,0	5,5	4,1
Hotels garnis	46	+2,2	2 649	+0,8	47,5	1,9	2,4
Erholungs-, Ferien-, Schulungsheime	11	-21,4	1 151	-15,1	38,1	4,2	5,4
Ferienhäuser, -wohnungen, -zentren	20	-	372	-2,6	35,3	8,4	12,0
Hütten, Jugendherbergen u. Ä.	7	-	606	+1,3	34,6	2,6	2,8
Vorsorge- und Reha-Kliniken	43	-2,3	8 947	-4,6	91,6	24,4	37,2
Campingplätze	11	-	.	.	.	2,3	2,0
Heilklimatische Kurorte	149	-2,0	10 066	+0,5	35,7	3,5	3,6
Hotels	47	-6,0	3 075	+0,1	38,0	2,3	2,5
Gasthöfe	16	+6,7	376	+6,5	21,9	2,7	2,6
Pensionen	27	-	534	-0,4	.	.	.
Hotels garnis	4	-	410	-0,7	22,4	2,5	2,6
Erholungs-, Ferien-, Schulungsheime	14	-6,7	914	-15,6	25,5	3,4	2,3
Ferienhäuser, -wohnungen, -zentren	25	-	3 631	+5,3	.	.	.
Hütten, Jugendherbergen u. Ä.	7	-	485	+3,0	23,2	1,6	1,0
Vorsorge- und Reha-Kliniken	3	-	641	-	85,0	24,4	-
Campingplätze	6	-	.	.	.	3,4	2,7
Kneippkurorte	153	-3,2	5 969	+0,5	39,1	3,0	3,2
Hotels	45	-2,2	1 988	+0,8	41,4	2,1	2,5
Gasthöfe	19	-	306	+1,3	24,7	1,8	2,3
Pensionen	14	-	271	+3,0	30,8	2,7	3,2
Hotels garnis	13	-	537	-1,8	45,5	2,4	2,0
Erholungs-, Ferien-, Schulungsheime	8	-11,1	479	+5,7	33,5	4,8	6,1
Ferienhäuser, -wohnungen, -zentren	25	-10,7	811	-2,2	37,3	4,5	5,2
Hütten, Jugendherbergen u. Ä.	13	-	1 027	+0,2	28,8	2,9	1,7
Vorsorge- und Reha-Kliniken	5	-	550	-	63,7	27,6	-
Campingplätze	11	-	.	.	.	3,1	3,6
Kneippheilbäder	182	-	7 553	-0,8	59,3	4,7	3,3
Hotels	53	+6,0	2 777	+2,2	56,0	2,9	3,3
Gasthöfe	29	-6,5	643	-6,9	31,9	2,7	2,6
Pensionen	28	-	437	+2,8	.	.	.
Hotels garnis	9	-	181	-1,6	32,4	1,7	2,0
Erholungs-, Ferien-, Schulungsheime	8	-	630	-0,8	48,5	4,5	8,0
Ferienhäuser, -wohnungen, -zentren	37	-2,6	1 046	-1,2	.	.	.
Hütten, Jugendherbergen u. Ä.	3	-	205	-	42,9	2,9	1,5
Vorsorge- und Reha-Kliniken	10	-	1 634	-3,8	88,0	30,2	4,8
Campingplätze	5	-	.	.	.	1,6	1,8
Heilbäder zusammen	809	-1,9	47 277	-0,8	53,9	4,2	2,9
Hotels	249	+0,8	15 733	+3,2	46,7	2,2	2,4
Gasthöfe	70	-2,8	1 409	-2,2	27,2	2,4	2,5
Pensionen	146	-4,6	3 229	-4,2	44,0	4,5	3,0
Hotels garnis	72	+1,4	3 777	+0,2	43,8	2,0	2,4
Erholungs-, Ferien-, Schulungsheime	41	-10,9	3 174	-10,0	35,7	4,1	4,8
Ferienhäuser, -wohnungen, -zentren	107	-3,6	5 860	+2,5	39,2	5,4	5,6
Hütten, Jugendherbergen u. Ä.	30	-	2 323	+1,0	30,4	2,5	2,2
Vorsorge- und Reha-Kliniken	61	-1,6	11 772	-4,0	89,5	25,1	16,3
Campingplätze	33	-	.	.	.	2,6	2,7

Anmerkungen Seite 9

Noch: 2.2 Kapazität und Leistung der Beherbergungsstätten nach Gemeindegruppen und Betriebsarten

Juli 2016

Gemeindegruppe Betriebsart	Ankünfte				Übernachtungen			
	aller Gäste	Verände- rung ¹⁾	aus- ländischer Gäste	Verände- rung ¹⁾	aller Gäste	Verände- rung ¹⁾	aus- ländischer Gäste	Verände- rung ¹⁾
Mineral-, Moor-, Sole- und Thermalbäder	105 568	+10,5	19 938	-1,4	479 740	+4,6	44 032	+5,0
Hotels	57 371	+14,4	13 380	+3,7	117 791	+13,7	25 926	+8,9
Gasthöfe	239	+58,3	5	-77,3	553	+88,7	15	-70,6
Pensionen	5 672	+11,4	198	+17,2	31 323	-2,4	820	-4,3
Hotels garnis	20 030	+11,2	4 451	-9,7	39 026	+15,1	10 716	+7,7
Erholungs-, Ferien-, Schulungsheime	3 241	+0,5	190	+15,2	13 600	-10,7	1 020	+1,0
Ferienhäuser, -wohnungen, -zentren	484	-0,8	104	-7,1	4 075	+4,3	1 248	-21,0
Hütten, Jugendherbergen u. Ä.	2 512	+36,7	388	-	6 502	+39,1	1 087	+49,9
Vorsorge- und Reha-Kliniken	10 424	-7,2	22	-38,9	254 166	+0,4	819	-43,2
Campingplätze	5 595	+4,5	1 200	-19,7	12 704	+9,3	2 381	-4,7
Heilklimatische Kurorte	32 741	+10,9	12 135	+3,1	113 912	+0,8	43 435	-3,5
Hotels	15 642	+7,2	6 564	+11,0	35 831	+7,9	16 715	+13,3
Gasthöfe	951	-17,8	239	-2,4	2 547	-15,6	611	+6,3
Pensionen
Hotels garnis	1 138	+55,0	112	-34,9	2 841	+51,0	291	-31,5
Erholungs-, Ferien-, Schulungsheime	2 110	+2,8	112	+4,7	7 083	-13,5	254	+9,0
Ferienhäuser, -wohnungen, -zentren
Hütten, Jugendherbergen u. Ä.	2 222	+293,3	34	+126,7	3 488	+173,6	34	+61,9
Vorsorge- und Reha-Kliniken	693	+0,7	-	-	16 881	-10,7	-	-
Campingplätze	957	-12,6	253	-23,8	3 290	-5,6	675	-23,4
Kneippkurorte	28 512	+2,1	5 736	-9,5	85 587	-4,1	18 607	-11,8
Hotels	12 119	+0,6	2 559	-23,5	25 405	+6,9	6 521	-7,9
Gasthöfe	1 259	+8,8	114	-23,5	2 316	-14,6	264	-37,4
Pensionen	975	+10,5	141	-23,0	2 588	+3,4	447	-0,2
Hotels garnis	3 152	+4,1	366	-5,9	7 475	-7,7	731	+0,4
Erholungs-, Ferien-, Schulungsheime	1 042	+18,8	98	-22,8	4 971	-12,0	601	-48,9
Ferienhäuser, -wohnungen, -zentren	2 086	+26,6	950	+55,2	9 384	+15,2	4 970	+31,0
Hütten, Jugendherbergen u. Ä.	3 216	-4,7	198	+45,6	9 166	-0,7	332	+56,6
Vorsorge- und Reha-Kliniken	394	-2,2	-	-	10 862	-14,2	-	-
Campingplätze	4 269	-5,2	1 310	-6,2	13 420	-18,4	4 741	-34,5
Kneippheilbäder	29 730	+11,7	7 594	+11,2	138 427	+5,7	24 955	+11,2
Hotels	16 413	+6,0	6 012	+17,2	47 366	+9,9	19 638	+23,0
Gasthöfe	2 368	+5,8	377	-15,5	6 291	-9,9	978	-31,9
Pensionen
Hotels garnis	1 039	+16,0	93	-43,3	1 817	+16,5	186	-40,8
Erholungs-, Ferien-, Schulungsheime	1 963	+54,6	15	-64,3	8 839	+21,3	120	-72,4
Ferienhäuser, -wohnungen, -zentren
Hütten, Jugendherbergen u. Ä.	954	+78,0	92	-28,1	2 728	+60,0	142	-72,3
Vorsorge- und Reha-Kliniken	1 478	+0,6	40	+471,4	44 565	+0,4	190	x
Campingplätze	923	-1,3	310	-16,9	1 519	-6,8	567	-16,5
Heilbäder zusammen	196 551	+9,4	45 403	+0,5	817 666	+3,3	131 029	+0,4
Hotels	101 545	+10,1	28 515	+4,5	226 393	+11,1	68 800	+11,7
Gasthöfe	4 817	+2,4	735	-14,7	11 707	-10,0	1 868	-24,8
Pensionen	9 697	+10,6	1 089	+21,9	43 475	-1,7	3 220	+1,2
Hotels garnis	25 359	+11,8	5 022	-11,2	51 159	+12,6	11 924	+4,4
Erholungs-, Ferien-, Schulungsheime	8 356	+12,6	415	-5,9	34 493	-5,1	1 995	-30,1
Ferienhäuser, -wohnungen, -zentren	13 140	+11,7	5 780	+1,2	71 148	+2,0	32 254	-7,1
Hütten, Jugendherbergen u. Ä.	8 904	+41,1	712	+6,7	21 884	+29,6	1 595	+8,5
Vorsorge- und Reha-Kliniken	12 989	-5,8	62	+44,2	326 474	-0,8	1 009	-31,3
Campingplätze	11 744	-1,2	3 073	-14,6	30 933	-6,8	8 364	-26,0

Anmerkungen Seite 9

Noch: 2.2 Kapazität und Leistung der Beherbergungsstätten nach Gemeindegruppen und Betriebsarten

Juli 2016

Gemeindegruppe Betriebsart	Betriebe		Betten			Mittlere Aufenthaltsdauer ³⁾	
	geöffnete	Veränderung ¹⁾	angebotene	Veränderung ¹⁾	mittlere Auslastung ²⁾	aller Gäste	ausländischer Gäste
Luftkurorte	283	-2,7	11 174	-4,7	45,3	3,0	4,0
Hotels	89	-4,3	3 693	-3,2	37,6	1,8	2,2
Gasthöfe	28	-3,4	580	-2,0	29,5	1,9	2,1
Pensionen	39	-	745	+0,5	47,6	2,7	3,0
Hotels garnis	13	-	225	-2,6	32,9	1,9	1,8
Erholungs-, Ferien-, Schulungsheime	25	-3,8	1 906	-5,0	45,8	3,8	3,9
Ferienhäuser, -wohnungen, -zentren	45	+2,3	2 194	+2,1	53,5	8,8	21,2
Hütten, Jugendherbergen u. Ä.	18	-14,3	1 240	-18,4	49,1	2,7	2,3
Vorsorge- und Reha-Kliniken	2	-	591	-12,2	.	.	.
Campingplätze	24	-
Erholungsorte	352	-	15 229	-0,3	42,7	3,0	3,4
Hotels	116	-3,3	4 971	-3,8	37,7	2,0	2,4
Gasthöfe	40	+5,3	650	+7,8	29,6	2,1	2,7
Pensionen	30	-3,2	642	+0,8	33,9	3,4	3,6
Hotels garnis	16	-	498	+5,5	42,1	1,9	1,9
Erholungs-, Ferien-, Schulungsheime	46	-	3 053	+1,8	40,3	3,6	3,1
Ferienhäuser, -wohnungen, -zentren	37	+2,8	1 862	+1,8	51,0	5,6	6,6
Hütten, Jugendherbergen u. Ä.	21	-	2 806	-0,5	40,7	3,0	4,5
Vorsorge- und Reha-Kliniken	4	-	747	-	.	.	.
Campingplätze	42	+5,0
Sonstige Gemeinden	3 692	-1,8	231 499	-0,9	41,2	2,1	2,1
Hotels	1 613	-1,8	121 817	-1,1	40,1	1,7	1,8
Gasthöfe	260	-3,3	4 602	-3,1	25,9	2,0	3,1
Pensionen	152	-4,4	3 754	-4,5	42,1	3,4	4,4
Hotels garnis	850	-0,9	50 271	+1,5	42,2	1,8	2,0
Erholungs-, Ferien-, Schulungsheime	254	-1,9	26 018	-3,4	31,6	3,8	5,3
Ferienhäuser, -wohnungen, -zentren	154	-2,5	6 885	-2,5	52,0	5,2	7,5
Hütten, Jugendherbergen u. Ä.	147	-3,9	12 047	-4,0	42,2	2,5	2,5
Vorsorge- und Reha-Kliniken	43	-4,4	6 105	+5,5	91,1	29,4	35,2
Campingplätze	219	+1,9	.	.	.	3,0	3,0
Nordrhein-Westfalen	5 136	-1,7	305 179	-1,0	43,4	2,4	2,2
Hotels	2 067	-1,7	146 214	-0,8	40,6	1,7	1,9
Gasthöfe	398	-2,5	7 241	-1,9	26,8	2,1	2,8
Pensionen	367	-3,9	8 370	-3,6	42,7	3,7	3,8
Hotels garnis	951	-0,7	54 771	+1,4	42,2	1,8	2,0
Erholungs-, Ferien-, Schulungsheime	366	-2,9	34 151	-3,7	33,5	3,8	5,0
Ferienhäuser, -wohnungen, -zentren	343	-1,7	16 801	+0,3	47,6	5,7	7,5
Hütten, Jugendherbergen u. Ä.	216	-4,0	18 416	-4,0	41,0	2,6	2,6
Vorsorge- und Reha-Kliniken	110	-2,7	19 215	-1,3	89,4	26,4	24,0
Campingplätze	318	+1,9	.	.	.	2,9	2,9

Anmerkungen Seite 9

Noch: 2.2 Kapazität und Leistung der Beherbergungsstätten nach Gemeindegruppen und Betriebsarten

Juli 2016

Gemeindegruppe Betriebsart	Ankünfte				Übernachtungen			
	aller Gäste	Verände- rung ¹⁾	aus- ländischer Gäste	Verände- rung ¹⁾	aller Gäste	Verände- rung ¹⁾	aus- ländischer Gäste	Verände- rung ¹⁾
Luftkurorte	56 219	+2,5	11 250	-6,1	169 656	-1,3	44 676	-0,6
Hotels	23 155	+0,8	6 310	-5,1	42 570	-3,0	13 999	-7,2
Gasthöfe	2 785	+4,9	588	-5,9	5 184	-4,0	1 247	-3,3
Pensionen	4 119	+6,7	323	+7,7	11 002	-4,6	971	+28,6
Hotels garnis	1 207	+7,7	387	-13,6	2 244	+4,5	688	-17,3
Erholungs-, Ferien-, Schulungsheime	5 985	+58,8	81	+15,7	22 849	+15,2	317	+87,6
Ferienhäuser, -wohnungen, -zentren	4 099	+25,9	974	+16,2	36 268	+13,7	20 694	+8,9
Hütten, Jugendherbergen u. Ä.	7 040	+1,0	478	-11,2	18 883	-5,7	1 089	+14,9
Vorsorge- und Reha-Kliniken
Campingplätze
Erholungsorte	79 161	+10,8	14 494	-2,7	239 653	+2,2	49 444	-2,0
Hotels	29 415	+3,7	6 204	-4,1	57 400	+1,6	14 988	-5,1
Gasthöfe	2 797	+50,2	440	+48,6	5 761	+53,3	1 207	+82,6
Pensionen	1 964	+20,0	199	+2,6	6 747	+8,0	714	+3,3
Hotels garnis	3 495	+24,2	724	+30,2	6 502	+16,4	1 402	+26,2
Erholungs-, Ferien-, Schulungsheime	10 489	+49,2	416	+68,4	37 438	+9,1	1 279	+65,9
Ferienhäuser, -wohnungen, -zentren	5 304	+13,6	2 524	+2,6	29 451	+4,9	16 674	-4,4
Hütten, Jugendherbergen u. Ä.	11 851	+12,1	1 007	-9,4	35 401	-3,3	4 520	+1,3
Vorsorge- und Reha-Kliniken
Campingplätze
Sonstige Gemeinden	1 519 860	+7,8	361 176	+3,3	3 152 968	+5,0	746 282	+0,9
Hotels	898 193	+7,2	239 019	+5,8	1 507 351	+5,4	431 553	+3,2
Gasthöfe	17 803	+3,3	2 152	+1,8	36 496	+1,5	6 643	+4,7
Pensionen	14 211	+4,9	2 148	+2,1	48 666	-4,7	9 447	+9,8
Hotels garnis	361 968	+9,8	83 484	+0,4	652 701	+9,0	168 637	+0,9
Erholungs-, Ferien-, Schulungsheime	64 163	+29,2	3 240	+44,4	241 221	+10,2	17 165	+3,2
Ferienhäuser, -wohnungen, -zentren	21 304	+5,7	5 314	-15,3	110 906	-2,6	39 734	-12,6
Hütten, Jugendherbergen u. Ä.	61 524	+6,7	9 541	+2,9	156 754	+5,0	23 685	+5,7
Vorsorge- und Reha-Kliniken	5 860	-3,8	39	+44,4	172 345	+2,6	1 374	-26,6
Campingplätze	74 834	-4,8	16 239	-11,4	226 528	-4,1	48 044	-9,7
Nordrhein-Westfalen	1 851 791	+7,9	432 323	+2,6	4 379 943	+4,3	971 431	+0,6
Hotels	1 052 308	+7,2	280 048	+5,1	1 833 714	+5,7	529 340	+3,7
Gasthöfe	28 202	+6,6	3 915	+0,5	59 148	+1,8	10 965	+1,7
Pensionen	29 991	+7,8	3 759	+7,7	109 890	-2,8	14 352	+8,5
Hotels garnis	392 029	+10,1	89 617	-0,2	712 606	+9,3	182 651	+1,2
Erholungs-, Ferien-, Schulungsheime	88 993	+31,1	4 152	+38,4	336 001	+8,6	20 756	+1,6
Ferienhäuser, -wohnungen, -zentren	43 847	+10,1	14 592	-4,5	247 773	+1,7	109 356	-6,2
Hütten, Jugendherbergen u. Ä.	89 319	+9,5	11 738	+1,3	232 922	+4,5	30 889	+5,5
Vorsorge- und Reha-Kliniken	20 132	-5,6	104	+46,5	532 407	-	2 498	-25,6
Campingplätze	106 970	-6,0	24 398	-12,9	315 482	-5,7	70 624	-12,7

Anmerkungen Seite 9

2.3 Kapazität und Leistung der Beherbergungsstätten nach Reisegebieten und Betriebsarten

Juli 2016

Reisegebiet Betriebsart	Betriebe		Betten			Mittlere Aufenthaltsdauer ³⁾	
	geöffnete	Veränderung ¹⁾	angebotene	Veränderung ¹⁾	mittlere Auslastung ²⁾	aller Gäste	ausländischer Gäste
Eifel und Region Aachen	423	-0,9	19 299	-0,9	46,7	2,6	3,0
Hotels	146	-2,7	6 773	+2,4	45,1	1,8	1,9
Gasthöfe	17	-5,6	314	+1,9	33,4	1,8	2,1
Pensionen	20	-4,8	288	-4,6	.	.	.
Hotels garnis	71	+2,9	3 456	+0,7	47,3	1,9	2,3
Erholungs-, Ferien-, Schulungsheime	44	-4,3	2 353	-9,3	35,8	3,3	4,2
Ferienhäuser, -wohnungen, -zentren	45	+2,3	2 852	+0,6	.	.	.
Hütten, Jugendherbergen u. Ä.	29	-3,3	2 429	-4,9	38,9	3,0	3,3
Vorsorge- und Reha-Kliniken	7	-	834	-0,2	90,3	20,8	7,2
Campingplätze	44	+4,8	.	.	.	2,6	2,8
Niederrhein	569	-1,2	28 535	+0,7	39,3	2,2	2,0
Hotels	243	-2,0	15 689	+0,9	37,2	1,7	1,8
Gasthöfe	41	-8,9	838	-6,2	32,2	1,9	2,3
Pensionen	23	-11,5	603	-7,5	.	.	.
Hotels garnis	104	+3,0	4 324	+3,1	36,6	1,9	2,0
Erholungs-, Ferien-, Schulungsheime	28	+3,7	2 849	+0,7	31,7	2,8	2,7
Ferienhäuser, -wohnungen, -zentren	39	+5,4	908	+8,0	40,4	4,5	4,7
Hütten, Jugendherbergen u. Ä.	23	-	2 219	+1,3	42,0	2,7	3,1
Vorsorge- und Reha-Kliniken	7	-22,2	1 105	-5,6	96,9	32,5	51,5
Campingplätze	61	+1,7
Münsterland	573	+0,2	25 766	-1,2	37,4	2,3	2,4
Hotels	278	-1,4	12 707	-2,8	38,5	1,7	1,9
Gasthöfe	45	+2,3	742	+2,1	.	.	.
Pensionen	43	+2,4	1 199	+2,0	39,6	3,5	5,3
Hotels garnis	49	-	2 309	+0,8	43,2	1,8	2,1
Erholungs-, Ferien-, Schulungsheime	49	+4,3	6 108	+0,7	.	.	.
Ferienhäuser, -wohnungen, -zentren	43	-4,4	991	-4,3	46,2	4,7	8,1
Hütten, Jugendherbergen u. Ä.	18	-	1 204	-0,7	46,1	2,3	1,9
Vorsorge- und Reha-Kliniken	4	-	506	-	79,8	21,2	-
Campingplätze	44	+7,3	.	.	.	3,4	3,4
Teutoburger Wald	776	-2,3	38 564	-3,2	48,1	3,6	2,8
Hotels	293	-1,7	15 887	+0,9	37,8	1,9	2,3
Gasthöfe	82	+1,2	1 320	-0,6	25,6	2,2	7,6
Pensionen	110	-6,8	2 765	-5,9	42,6	4,1	4,7
Hotels garnis	78	-	3 643	+1,5	35,9	1,9	2,2
Erholungs-, Ferien-, Schulungsheime	48	-9,4	3 458	-9,7	35,6	3,8	4,4
Ferienhäuser, -wohnungen, -zentren	46	-2,1	1 270	-12,8	35,5	5,8	7,6
Hütten, Jugendherbergen u. Ä.	32	-8,6	2 020	-13,7	33,9	3,1	4,9
Vorsorge- und Reha-Kliniken	37	-2,6	8 201	-4,7	89,4	25,6	74,8
Campingplätze	50	+8,7	.	.	.	3,1	3,5
Sauerland	855	-1,8	41 829	+0,2	45,4	3,5	3,7
Hotels	271	-0,4	13 614	+0,8	42,4	2,2	2,7
Gasthöfe	123	-3,1	2 452	-2,0	27,7	2,2	2,6
Pensionen	113	-1,7	2 304	-0,9	44,8	3,9	2,8
Hotels garnis	38	-	1 649	-1,4	.	.	.
Erholungs-, Ferien-, Schulungsheime	59	-3,3	5 137	-0,2	.	.	.
Ferienhäuser, -wohnungen, -zentren	134	-1,5	9 948	+2,5	48,4	5,3	6,4
Hütten, Jugendherbergen u. Ä.	47	-6,0	3 098	-7,7	32,1	2,5	2,5
Vorsorge- und Reha-Kliniken	23	-4,2	3 627	+2,9	.	.	.
Campingplätze	47	-2,1
Siegerland-Wittgenstein	115	-1,7	4 694	-1,3	47,7	3,6	2,7
Hotels	47	-	1 937	-1,9	41,0	1,9	2,6
Gasthöfe	17	-5,6	255	-4,5	27,4	2,2	2,5
Pensionen	13	-	195	-4,9	30,8	3,6	6,5
Hotels garnis	10	-	270	+4,2	.	.	.
Erholungs-, Ferien-, Schulungsheime	12	-	838	+10,0	29,0	3,6	10,0
Ferienhäuser, -wohnungen, -zentren	4	-20,0	66	-25,8	.	.	.
Hütten, Jugendherbergen u. Ä.	2	-	84	-	.	.	.
Vorsorge- und Reha-Kliniken	6	-	1 049	-5,8	88,2	29,8	26,5
Campingplätze	4	-	.	.	.	2,9	1,5

Anmerkungen Seite 9

Noch: 2.3 Kapazität und Leistung der Beherbergungsstätten nach Reisegebieten und Betriebsarten

Juli 2016

Reisegebiet Betriebsart	Ankünfte				Übernachtungen			
	aller Gäste	Verände- rung ¹⁾	aus- ländischer Gäste	Verände- rung ¹⁾	aller Gäste	Verände- rung ¹⁾	aus- ländischer Gäste	Verände- rung ¹⁾
Eifel und Region Aachen	120 496	+11,3	35 362	+3,6	315 495	+8,2	107 156	+7,2
Hotels	52 461	+9,6	18 582	+7,7	94 300	+10,6	34 613	+8,9
Gasthöfe	1 809	+12,6	517	+9,1	3 256	+24,7	1 078	+25,3
Pensionen
Hotels garnis	26 506	+12,4	5 750	-5,6	50 658	+13,6	13 003	+8,3
Erholungs-, Ferien-, Schulungsheime	7 610	+59,2	481	+85,0	25 151	+14,6	2 019	+101,3
Ferienhäuser, -wohnungen, -zentren
Hütten, Jugendherbergen u. Ä.	9 708	+8,9	1 314	-4,2	29 049	-4,0	4 346	+11,3
Vorsorge- und Reha-Kliniken	1 121	+10,1	53	+165,0	23 358	+9,5	381	+14,8
Campingplätze	14 531	+0,2	4 861	-3,9	38 418	+2,1	13 733	+2,5
Niederrhein	191 567	+7,9	42 508	-	417 588	+5,6	84 705	-
Hotels	108 228	+8,0	29 551	-2,3	180 715	+9,9	53 893	+0,7
Gasthöfe	4 318	+12,1	905	+5,0	8 191	+3,3	2 094	+13,1
Pensionen
Hotels garnis	26 042	+25,6	4 697	+21,4	48 863	+22,6	9 226	+13,3
Erholungs-, Ferien-, Schulungsheime	9 583	+33,1	699	+8,7	26 975	+10,0	1 861	-32,2
Ferienhäuser, -wohnungen, -zentren	2 502	+11,9	209	+2,5	11 344	+12,8	977	-7,6
Hütten, Jugendherbergen u. Ä.	10 632	+10,1	707	-21,2	28 873	-0,1	2 180	-30,4
Vorsorge- und Reha-Kliniken	1 022	-17,8	13	+8,3	33 177	-9,3	669	-10,8
Campingplätze
Münsterland	150 215	+8,7	19 380	-6,6	344 872	+3,6	46 193	-4,9
Hotels	88 608	+9,2	11 452	-6,4	149 973	+8,1	21 308	-3,9
Gasthöfe
Pensionen	4 217	+15,7	351	+11,8	14 704	-12,3	1 867	+40,9
Hotels garnis	16 990	+2,4	2 570	-11,3	30 307	+6,7	5 372	+0,7
Erholungs-, Ferien-, Schulungsheime
Ferienhäuser, -wohnungen, -zentren	3 049	+18,6	246	+38,2	14 208	-2,9	1 999	+3,9
Hütten, Jugendherbergen u. Ä.	7 467	+8,4	674	+11,8	17 198	+3,8	1 251	+34,5
Vorsorge- und Reha-Kliniken	591	-10,5	-	-	12 521	-15,3	-	-
Campingplätze	14 528	-2,6	3 438	-14,0	49 691	-2,8	11 673	-18,5
Teutoburger Wald	175 174	+7,5	23 957	+14,2	622 947	+2,3	65 955	+3,1
Hotels	95 736	+9,7	14 829	+15,7	183 842	+6,3	33 875	+11,3
Gasthöfe	4 662	+13,6	246	-14,9	10 435	+8,1	1 878	-10,6
Pensionen	8 904	+7,3	484	+13,6	36 306	+0,2	2 256	+14,8
Hotels garnis	21 010	+2,9	4 009	+30,1	40 176	+5,4	8 882	+18,1
Erholungs-, Ferien-, Schulungsheime	9 930	+22,7	282	-12,4	37 591	+6,9	1 247	-36,5
Ferienhäuser, -wohnungen, -zentren	2 410	+9,2	589	+0,2	13 995	-6,3	4 476	-6,2
Hütten, Jugendherbergen u. Ä.	6 918	+4,1	295	-5,4	21 227	+7,2	1 448	+3,0
Vorsorge- und Reha-Kliniken	8 894	-9,0	9	-59,1	227 307	-0,1	673	-41,2
Campingplätze	16 710	+3,6	3 214	+3,1	52 068	-4,5	11 220	-11,3
Sauerland	178 555	+10,3	37 477	-2,1	622 070	+2,5	138 567	-5,7
Hotels	79 169	+7,6	19 975	+4,2	176 907	+7,7	53 295	+7,5
Gasthöfe	9 280	+1,8	1 449	-7,6	20 585	-3,8	3 696	-11,3
Pensionen	8 018	+13,1	1 174	+24,6	31 584	-1,9	3 302	+7,8
Hotels garnis
Erholungs-, Ferien-, Schulungsheime
Ferienhäuser, -wohnungen, -zentren	28 266	+8,4	9 598	-9,2	149 244	+1,0	61 464	-11,4
Hütten, Jugendherbergen u. Ä.	11 927	+41,4	176	-24,8	30 377	+9,5	443	-37,2
Vorsorge- und Reha-Kliniken
Campingplätze
Siegerland-Wittgenstein	19 812	+3,7	4 323	+2,4	70 770	-2,3	11 745	+2,7
Hotels	12 677	-2,5	3 860	+3,0	24 577	-3,6	9 884	+5,7
Gasthöfe	1 000	+8,2	146	+143,3	2 167	+3,8	363	+47,0
Pensionen	483	-13,0	26	-59,4	1 760	-29,8	169	-59,3
Hotels garnis
Erholungs-, Ferien-, Schulungsheime	1 994	+49,5	28	-6,7	7 247	+1,5	280	-8,8
Ferienhäuser, -wohnungen, -zentren
Hütten, Jugendherbergen u. Ä.
Vorsorge- und Reha-Kliniken	961	-3,6	4	+100,0	28 680	-3,5	106	x
Campingplätze	677	+148,9	30	-9,1	1 976	+48,3	46	-60,7

Anmerkungen Seite 9

Noch: 2.3 Kapazität und Leistung der Beherbergungsstätten nach Reisegebieten und Betriebsarten

Juli 2016

Reisegebiet Betriebsart	Betriebe		Betten			Mittlere Aufenthaltsdauer ³⁾	
	geöffnete	Veränderung ¹⁾	angebotene	Veränderung ¹⁾	mittlere Auslastung ²⁾	aller Gäste	ausländischer Gäste
Bergisches Land	200	-3,8	10 482	-3,0	39,5	2,8	2,1
Hotels	95	-4,0	4 581	+1,6	34,0	1,8	1,9
Gasthöfe	6	-14,3	105	-11,0	18,2	2,0	1,4
Pensionen	8	+14,3	127	+12,4	40,7	3,0	6,6
Hotels garnis	20	-9,1	815	-22,3	32,6	2,3	3,1
Erholungs-, Ferien-, Schulungsheime	35	+2,9	2 514	-2,0	29,4	2,7	2,2
Ferienhäuser, -wohnungen, -zentren	4	-20,0	116	-12,1	.	.	.
Hütten, Jugendherbergen u. Ä.	11	-8,3	967	-8,5	30,6	3,1	5,6
Vorsorge- und Reha-Kliniken	8	-	1 257	-0,6	89,8	24,6	56,5
Campingplätze	13	-7,1
Bonn und Rhein-Sieg-Kreis	249	-3,5	18 692	+1,5	42,7	2,2	2,4
Hotels	109	-1,8	10 268	+6,9	41,6	1,8	2,1
Gasthöfe	21	+5,0	410	-0,7	21,0	2,1	2,2
Pensionen	6	-	169	-	.	.	.
Hotels garnis	69	-4,2	3 785	-4,0	45,0	2,0	2,1
Erholungs-, Ferien-, Schulungsheime	24	-11,1	2 956	-6,8	39,3	4,0	9,3
Ferienhäuser, -wohnungen, -zentren	6	-14,3	169	-4,5	20,6	2,5	3,0
Hütten, Jugendherbergen u. Ä.	4	-	652	-	53,5	2,7	3,3
Vorsorge- und Reha-Kliniken	3	-	283	-	93,9	39,8	38,0
Campingplätze	7	-12,5
Köln und Rhein-Erft-Kreis	406	-1,0	38 754	-1,6	48,3	1,9	1,9
Hotels	158	-0,6	21 446	-3,0	45,7	1,7	1,8
Gasthöfe	16	-	288	-0,3	21,0	1,9	2,4
Pensionen	12	-14,3	323	-15,0	58,8	2,8	3,4
Hotels garnis	176	-1,1	12 579	+2,9	48,3	1,8	2,0
Erholungs-, Ferien-, Schulungsheime	14	+7,7	1 923	-11,9	56,6	6,8	4,9
Ferienhäuser, -wohnungen, -zentren	7	-	147	-2,6	56,4	8,7	14,6
Hütten, Jugendherbergen u. Ä.	11	-	1 744	+0,4	.	.	.
Vorsorge- und Reha-Kliniken	4	-	304	-3,2	.	.	.
Campingplätze	8	-	.	.	.	2,6	2,5
Düsseldorf und Kreis Mettmann	319	-1,8	32 769	-0,2	42,9	1,7	1,8
Hotels	121	-1,6	19 613	-3,3	43,3	1,6	1,7
Gasthöfe	4	-20,0	69	-11,5	.	.	.
Pensionen	3	-25,0	47	-36,5	13,2	1,8	2,0
Hotels garnis	174	-1,7	11 425	+3,3	44,0	1,8	2,0
Erholungs-, Ferien-, Schulungsheime	7	+16,7	831	+44,8	.	.	.
Ferienhäuser, -wohnungen, -zentren	3	-	39	-	42,8	2,3	1,5
Hütten, Jugendherbergen u. Ä.	4	-	745	+4,2	46,3	2,6	4,0
Vorsorge- und Reha-Kliniken	-	-	-	-	-	-	-
Campingplätze	3	-	.	.	.	2,9	2,1
Ruhrgebiet	573	-2,6	40 728	-1,7	38,8	2,0	1,8
Hotels	266	-2,2	21 409	-2,4	37,3	1,6	1,7
Gasthöfe	25	-3,8	438	-2,7	21,9	1,9	2,3
Pensionen	16	-	350	+0,3	46,0	3,1	7,6
Hotels garnis	140	-2,1	9 128	+2,2	36,1	1,7	1,8
Erholungs-, Ferien-, Schulungsheime	39	-9,3	4 460	-10,8	28,4	3,7	7,2
Ferienhäuser, -wohnungen, -zentren	11	-	263	+3,5	36,0	8,7	11,8
Hütten, Jugendherbergen u. Ä.	31	-3,1	2 957	-0,8	41,4	2,9	2,4
Vorsorge- und Reha-Kliniken	9	+12,5	1 723	+12,7	95,5	30,3	12,3
Campingplätze	36	-2,7	.	.	.	2,5	2,2
Bergisches Städtedreieck	78	-2,5	5 067	-3,7	42,0	2,3	1,8
Hotels	40	-2,4	2 290	-7,9	41,3	1,8	1,6
Gasthöfe	1	-	10	-	.	.	.
Pensionen	-	-	-	-	-	-	-
Hotels garnis	22	+4,8	1 388	+3,4	39,9	2,0	2,7
Erholungs-, Ferien-, Schulungsheime	7	-12,5	724	-4,4	30,1	5,2	4,2
Ferienhäuser, -wohnungen, -zentren	1	-50,0	32	-23,8	.	.	.
Hütten, Jugendherbergen u. Ä.	4	-	297	-1,0	.	.	.
Vorsorge- und Reha-Kliniken	2	-	326	-	.	.	.
Campingplätze	1	-
Nordrhein-Westfalen	5 136	-1,7	305 179	-1,0	43,4	2,4	2,2
Hotels	2 067	-1,7	146 214	-0,8	40,6	1,7	1,9
Gasthöfe	398	-2,5	7 241	-1,9	26,8	2,1	2,8
Pensionen	367	-3,9	8 370	-3,6	42,7	3,7	3,8
Hotels garnis	951	-0,7	54 771	+1,4	42,2	1,8	2,0
Erholungs-, Ferien-, Schulungsheime	366	-2,9	34 151	-3,7	33,5	3,8	5,0
Ferienhäuser, -wohnungen, -zentren	343	-1,7	16 801	+0,3	47,6	5,7	7,5
Hütten, Jugendherbergen u. Ä.	216	-4,0	18 416	-4,0	41,0	2,6	2,6
Vorsorge- und Reha-Kliniken	110	-2,7	19 215	-1,3	89,4	26,4	24,0
Campingplätze	318	+1,9	.	.	.	2,9	2,9

Anmerkungen Seite 9

Noch: 2.3 Kapazität und Leistung der Beherbergungsstätten nach Reisegebieten und Betriebsarten

Juli 2016

Reisegebiet Betriebsart	Ankünfte				Übernachtungen			
	aller Gäste	Verände- rung ¹⁾	aus- ländischer Gäste	Verände- rung ¹⁾	aller Gäste	Verände- rung ¹⁾	aus- ländischer Gäste	Verände- rung ¹⁾
Bergisches Land	45 556	+6,4	7 326	+5,1	129 783	-0,4	15 532	-6,7
Hotels	27 270	+16,2	5 918	+10,7	47 902	+9,5	11 099	+0,6
Gasthöfe	296	-32,9	65	-5,8	591	-35,8	91	-20,2
Pensionen	540	+5,9	52	-18,8	1 603	+9,6	341	-33,0
Hotels garnis	3 529	-31,6	688	-33,2	8 143	-31,9	2 115	-30,5
Erholungs-, Ferien-, Schulungsheime	7 278	+12,4	415	+34,7	19 906	+7,0	929	-9,9
Ferienhäuser, -wohnungen, -zentren
Hütten, Jugendherbergen u. Ä.	2 926	+2,4	63	+5,0	9 158	+1,1	354	+16,4
Vorsorge- und Reha-Kliniken	1 421	-2,8	4	+33,3	34 982	-5,7	226	-15,7
Campingplätze
Bonn und Rhein-Sieg-Kreis	116 099	+10,6	22 802	+2,6	250 987	+6,8	53 717	+0,5
Hotels	72 425	+9,9	15 528	+2,1	132 261	+7,7	33 205	-0,6
Gasthöfe	1 192	+13,6	88	-8,3	2 532	+0,9	191	-12,4
Pensionen
Hotels garnis	26 937	+11,2	5 593	+3,7	52 790	+8,2	11 847	+2,0
Erholungs-, Ferien-, Schulungsheime	8 820	+10,0	449	+14,5	35 610	+1,2	4 180	+2,3
Ferienhäuser, -wohnungen, -zentren	438	-	87	+24,3	1 081	-23,2	259	-17,0
Hütten, Jugendherbergen u. Ä.	4 048	+19,0	626	-4,0	10 811	+8,8	2 086	+2,5
Vorsorge- und Reha-Kliniken	207	-5,5	1	x	8 235	+3,5	38	-58,7
Campingplätze
Köln und Rhein-Erft-Kreis	319 543	+2,7	97 793	-0,1	598 320	+0,9	189 649	+2,0
Hotels	181 170	+1,7	60 468	+5,4	303 919	-	106 047	+5,4
Gasthöfe	964	-12,9	89	-37,3	1 879	-14,2	212	-20,6
Pensionen	2 074	-3,8	1 123	-2,3	5 886	+9,4	3 840	+13,8
Hotels garnis	105 119	+7,2	27 158	-6,4	186 749	+6,9	55 570	-1,0
Erholungs-, Ferien-, Schulungsheime	4 878	+65,0	803	x	33 040	+19,6	3 947	+20,5
Ferienhäuser, -wohnungen, -zentren	295	-18,5	117	-32,8	2 569	-9,3	1 710	-20,5
Hütten, Jugendherbergen u. Ä.
Vorsorge- und Reha-Kliniken
Campingplätze	7 887	-27,9	2 266	-48,2	20 744	-34,5	5 651	-33,9
Düsseldorf und Kreis Mettmann	258 949	+10,6	89 440	+8,1	436 279	+6,4	162 983	+2,2
Hotels	165 195	+8,9	63 674	+11,8	262 694	+4,2	110 254	+4,9
Gasthöfe
Pensionen	105	-4,5	50	-23,1	193	-26,1	100	-11,5
Hotels garnis	86 699	+15,0	24 561	-0,5	154 567	+11,3	48 624	-4,4
Erholungs-, Ferien-, Schulungsheime
Ferienhäuser, -wohnungen, -zentren	229	+432,6	85	+254,2	518	-4,1	130	-67,7
Hütten, Jugendherbergen u. Ä.	4 175	+3,7	659	+2,2	10 685	+6,6	2 646	+41,3
Vorsorge- und Reha-Kliniken
Campingplätze	1 138	+7,0	375	+4,2	3 330	+22,8	775	+5,0
Ruhrgebiet	248 044	+7,9	45 446	+0,4	505 814	+9,1	83 293	+0,6
Hotels	152 878	+6,5	31 067	-2,9	247 313	+6,4	53 870	-3,8
Gasthöfe	1 504	+9,3	79	+16,2	2 884	+0,8	185	+9,5
Pensionen	1 591	+2,2	37	-7,5	4 994	+15,6	280	-31,0
Hotels garnis	58 732	+9,7	11 594	+10,6	101 715	+11,6	21 268	+16,1
Erholungs-, Ferien-, Schulungsheime	10 086	+28,0	234	-15,5	37 524	+2,3	1 683	-3,8
Ferienhäuser, -wohnungen, -zentren	337	-12,7	36	+44,0	2 936	-1,9	425	+141,5
Hütten, Jugendherbergen u. Ä.	13 254	+5,5	1 340	+13,3	37 822	+18,7	3 218	+8,2
Vorsorge- und Reha-Kliniken	1 686	+1,6	6	x	51 006	+14,2	74	-86,5
Campingplätze	7 976	+6,5	1 053	-12,3	19 620	+17,7	2 290	-6,0
Bergisches Städtedreieck	27 781	+9,9	6 509	+17,0	65 018	+7,4	11 936	+1,8
Hotels	16 491	+6,2	5 144	+28,8	29 311	+5,0	7 997	+5,1
Gasthöfe
Pensionen
Hotels garnis	8 462	+12,0	1 109	-21,7	17 170	+7,6	2 947	-13,0
Erholungs-, Ferien-, Schulungsheime	1 126	+21,2	73	+305,6	5 848	+5,0	303	+183,2
Ferienhäuser, -wohnungen, -zentren
Hütten, Jugendherbergen u. Ä.
Vorsorge- und Reha-Kliniken
Campingplätze
Nordrhein-Westfalen	1 851 791	+7,9	432 323	+2,6	4 379 943	+4,3	971 431	+0,6
Hotels	1 052 308	+7,2	280 048	+5,1	1 833 714	+5,7	529 340	+3,7
Gasthöfe	28 202	+6,6	3 915	+0,5	59 148	+1,8	10 965	+1,7
Pensionen	29 991	+7,8	3 759	+7,7	109 890	-2,8	14 352	+8,5
Hotels garnis	392 029	+10,1	89 617	-0,2	712 606	+9,3	182 651	+1,2
Erholungs-, Ferien-, Schulungsheime	88 993	+31,1	4 152	+38,4	336 001	+8,6	20 756	+1,6
Ferienhäuser, -wohnungen, -zentren	43 847	+10,1	14 592	-4,5	247 773	+1,7	109 356	-6,2
Hütten, Jugendherbergen u. Ä.	89 319	+9,5	11 738	+1,3	232 922	+4,5	30 889	+5,5
Vorsorge- und Reha-Kliniken	20 132	-5,6	104	+46,5	532 407	-	2 498	-25,6
Campingplätze	106 970	-6,0	24 398	-12,9	315 482	-5,7	70 624	-12,7

Anmerkungen Seite 9

2.4 Leistung der Beherbergungsstätten nach Reisegebieten und Herkunftsländern

Juli 2016

Reisegebiet Herkunftsland (ständiger Wohnsitz)	Ankünfte		Übernachtungen			Mittlere Aufenthalts- dauer ³⁾
	aller Gäste	Verän- derung ¹⁾	aller Gäste	Verän- derung ¹⁾	Anteil ²⁾	
Eifel und Region Aachen	120 496	+11,3	315 495	+8,2	100	2,6
Bundesrepublik Deutschland	85 134	+14,9	208 339	+8,7	66,0	2,4
Ausland	35 362	+3,6	107 156	+7,2	34,0	3,0
Europa	29 517	-0,1	91 402	+3,6	85,3	3,1
EU-Länder	27 168	-1,2	85 582	+2,6	79,9	3,2
Belgien	6 598	-1,1	20 339	+12,3	19,0	3,1
Bulgarien	26	-27,8	53	-47,0	-	2,0
Dänemark	729	-11,5	1 268	-1,1	1,2	1,7
Estland	6	-57,1	7	-73,1	-	1,2
Finnland	162	+24,6	422	+77,3	0,4	2,6
Frankreich	1 670	+0,2	3 032	+11,3	2,8	1,8
Griechenland	42	-45,5	132	-57,4	0,1	3,1
Republik Irland	189	-0,5	366	-9,6	0,3	1,9
Italien	710	-8,7	1 252	-1,2	1,2	1,8
Kroatien	53	+112,0	99	-78,9	0,1	1,9
Lettland	10	-44,4	19	-32,1	-	1,9
Litauen	8	-83,3	11	-84,9	-	1,4
Luxemburg	340	+11,5	787	+44,9	0,7	2,3
Malta	3	-62,5	38	-37,7	-	12,7
Niederlande	11 019	-0,3	46 045	-2,2	43,0	4,2
Österreich	729	+2,5	1 575	+37,9	1,5	2,2
Polen	464	-11,5	1 252	-13,2	1,2	2,7
Portugal	44	-29,0	119	+17,8	0,1	2,7
Rumänien	96	-35,6	213	-47,8	0,2	2,2
Schweden	541	+21,6	886	+37,8	0,8	1,6
Slowakische Republik	42	+23,5	65	-22,6	0,1	1,5
Slowenien	45	-8,2	57	-57,8	0,1	1,3
Spanien	727	+30,5	1 514	+43,4	1,4	2,1
Tschechische Republik	182	-35,5	300	-43,7	0,3	1,6
Ungarn	140	-5,4	753	+95,6	0,7	5,4
Vereinigtes Königreich	2 563	-4,5	4 908	+3,4	4,6	1,9
Zypern	30	+233,3	70	+233,3	0,1	2,3
Island	19	-62,7	31	-55,1	-	1,6
Norwegen	238	+0,8	524	+68,5	0,5	2,2
Russland	265	-37,4	668	-23,7	0,6	2,5
Schweiz	1 475	+50,7	3 022	+57,4	2,8	2,0
Türkei	191	-9,0	537	+1,1	0,5	2,8
Ukraine	35	+66,7	63	+46,5	0,1	1,8
sonstige europäische Länder	126	+13,5	975	-11,4	0,9	7,7
Afrika	114	-6,6	356	-34,8	0,3	3,1
Republik Südafrika	62	-4,6	133	-44,6	0,1	2,1
sonstige afrikanische Länder	52	-8,8	223	-27,1	0,2	4,3
Asien	2 013	-14,3	6 422	+11,8	6,0	3,2
Arabische Golfstaaten	653	-17,2	2 093	-7,6	2,0	3,2
Volksrepublik China und Hongkong	520	-22,5	1 755	+42,1	1,6	3,4
Indien	111	+164,3	561	+286,9	0,5	5,1
Israel	152	+27,7	718	+31,5	0,7	4,7
Japan	268	-13,3	357	-36,3	0,3	1,3
Südkorea	64	-21,0	163	-6,9	0,2	2,5
Taiwan	50	+8,7	190	+71,2	0,2	3,8
sonstige asiatische Länder	195	-33,0	585	-17,4	0,5	3,0
Amerika	1 619	+13,5	4 138	+14,1	3,9	2,6
Kanada	167	+42,7	384	+26,7	0,4	2,3
USA	1 147	+9,1	2 739	+11,2	2,6	2,4
sonstige nordamerikanische Länder	21	+5,0	72	+56,5	0,1	3,4
Mittelamerika und Karibik	54	+92,9	65	+6,6	0,1	1,2
Brasilien	129	+31,6	456	+18,8	0,4	3,5
sonstige südamerikanische Länder	101	-10,6	422	+14,1	0,4	4,2
Australien	164	+17,1	441	+12,2	0,4	2,7
Neuseeland und Ozeanien	75	+92,3	237	+146,9	0,2	3,2
Ohne Angabe	1 860	+247,0	4 160	+207,5	3,9	2,2

1) Veränderung gegenüber dem Vorjahreszeitraum in % – 2) Bei Übernachtungen von Gästen aus der Bundesrepublik Deutschland und dem Ausland: Anteil an allen Übernachtungen im Bundesgebiet; sonst: Anteil an allen Übernachtungen am Ausland zusammen. – 3) mittlere Aufenthaltsdauer in Tagen = Übernachtungen/ Ankünfte

Noch: 2.4 Leistung der Beherbergungsstätten nach Reisegebieten und Herkunftsländern

Juli 2016

Reisegebiet Herkunftsland (ständiger Wohnsitz)	Ankünfte		Übernachtungen			Mittlere Aufenthalts- dauer ³⁾
	aller Gäste	Verän- derung ¹⁾	aller Gäste	Verän- derung ¹⁾	Anteil ²⁾	
Niederrhein	191 567	+7,9	417 588	+5,6	100	2,2
Bundesrepublik Deutschland	149 059	+10,4	332 883	+7,1	79,7	2,2
Ausland	42 508	–	84 705	–	20,3	2,0
Europa	35 542	–3,6	69 761	–3,8	82,4	2,0
EU-Länder	32 448	–5,8	64 232	–5,2	75,8	2,0
Belgien	4 910	+1,2	10 864	–6,9	12,8	2,2
Bulgarien	117	–26,9	346	+34,1	0,4	3,0
Dänemark	1 314	+13,6	2 108	+8,1	2,5	1,6
Estland	121	+4,3	353	+78,3	0,4	2,9
Finnland	175	+47,1	286	+74,4	0,3	1,6
Frankreich	1 469	+6,4	2 329	+1,2	2,7	1,6
Griechenland	113	+48,7	282	+11,9	0,3	2,5
Republik Irland	129	+50,0	188	–28,2	0,2	1,5
Italien	1 189	+5,3	2 261	+17,4	2,7	1,9
Kroatien	67	+45,7	176	–5,9	0,2	2,6
Lettland	62	–28,7	84	–27,6	0,1	1,4
Litauen	91	+49,2	147	–11,4	0,2	1,6
Luxemburg	182	–27,5	275	–17,7	0,3	1,5
Malta	7	–53,3	13	–62,9	–	1,9
Niederlande	15 012	–10,9	28 002	–9,6	33,1	1,9
Österreich	1 068	+1,9	2 281	+8,2	2,7	2,1
Polen	1 069	–21,8	2 957	+12,1	3,5	2,8
Portugal	165	+13,8	530	+46,8	0,6	3,2
Rumänien	285	+11,3	992	+26,4	1,2	3,5
Schweden	523	–17,1	1 012	–4,9	1,2	1,9
Slowakische Republik	228	+81,0	552	+109,9	0,7	2,4
Slowenien	66	+112,9	201	+171,6	0,2	3,0
Spanien	1 054	–15,7	2 079	–18,8	2,5	2,0
Tschechische Republik	369	+83,6	751	+78,8	0,9	2,0
Ungarn	150	–27,9	360	–37,9	0,4	2,4
Vereinigtes Königreich	2 504	–10,3	4 765	–22,2	5,6	1,9
Zypern	9	+200,0	38	x	–	4,2
Island	30	+233,3	36	+176,9	–	1,2
Norwegen	190	+3,8	327	+1,2	0,4	1,7
Russland	276	–18,8	642	–30,9	0,8	2,3
Schweiz	1 667	+26,3	2 908	+27,9	3,4	1,7
Türkei	331	+40,9	601	+23,4	0,7	1,8
Ukraine	65	+25,0	136	+25,9	0,2	2,1
sonstige europäische Länder	535	+96,7	879	+51,6	1,0	1,6
Afrika	160	+68,4	307	+40,8	0,4	1,9
Republik Südafrika	33	+26,9	86	+50,9	0,1	2,6
sonstige afrikanische Länder	127	+84,1	221	+37,3	0,3	1,7
Asien	1 882	–3,1	5 568	+19,1	6,6	3,0
Arabische Golfstaaten	558	+18,0	1 406	–4,1	1,7	2,5
Volksrepublik China und Hongkong	409	–55,0	922	–43,4	1,1	2,3
Indien	161	+85,1	599	+65,0	0,7	3,7
Israel	233	+111,8	1 414	+240,7	1,7	6,1
Japan	110	+29,4	295	+53,6	0,3	2,7
Südkorea	50	+4,2	89	–42,2	0,1	1,8
Taiwan	40	+48,1	140	+164,2	0,2	3,5
sonstige asiatische Länder	321	+57,4	703	+74,4	0,8	2,2
Amerika	1 529	+19,6	2 956	+14,9	3,5	1,9
Kanada	123	+5,1	200	–23,7	0,2	1,6
USA	1 182	+19,0	2 236	+11,8	2,6	1,9
sonstige nordamerikanische Länder	5	+66,7	15	+400,0	–	3,0
Mittelamerika und Karibik	73	+102,8	99	+59,7	0,1	1,4
Brasilien	65	+47,7	204	+74,4	0,2	3,1
sonstige südamerikanische Länder	81	–4,7	202	+56,6	0,2	2,5
Australien	77	–10,5	126	–17,1	0,1	1,6
Neuseeland und Ozeanien	35	+133,3	47	+51,6	0,1	1,3
Ohne Angabe	3 283	+47,7	5 940	+31,5	7,0	1,8

Noch: 2.4 Leistung der Beherbergungsstätten nach Reisegebieten und Herkunftsländern

Juli 2016

Reisegebiet Herkunftsland (ständiger Wohnsitz)	Ankünfte		Übernachtungen			Mittlere Aufenthalts- dauer ³⁾
	aller Gäste	Verän- derung ¹⁾	aller Gäste	Verän- derung ¹⁾	Anteil ²⁾	
Münsterland	150 215	+8,7	344 872	+3,6	100	2,3
Bundesrepublik Deutschland	130 835	+11,5	298 679	+5,1	86,6	2,3
Ausland	19 380	-6,6	46 193	-4,9	13,4	2,4
Europa	17 219	-6,7	40 584	-5,0	87,9	2,4
EU-Länder	15 211	-6,6	35 418	-6,0	76,7	2,3
Belgien	1 099	+3,5	2 478	+10,7	5,4	2,3
Bulgarien	31	-3,1	441	+109,0	1,0	14,2
Dänemark	1 990	-2,5	2 586	-9,3	5,6	1,3
Estland	16	+14,3	28	-9,7	0,1	1,8
Finnland	159	-3,0	326	+24,0	0,7	2,1
Frankreich	897	+6,2	1 730	+15,6	3,7	1,9
Griechenland	29	+45,0	75	+10,3	0,2	2,6
Republik Irland	38	-30,9	55	-76,2	0,1	1,4
Italien	434	-3,3	1 051	+8,6	2,3	2,4
Kroatien	34	+6,3	535	+218,5	1,2	15,7
Lettland	27	+68,8	58	+61,1	0,1	2,1
Litauen	38	-7,3	99	-10,8	0,2	2,6
Luxemburg	154	+6,9	226	+1,8	0,5	1,5
Malta	5	-54,5	20	-	-	4,0
Niederlande	6 228	-16,1	15 779	-19,6	34,2	2,5
Österreich	504	+7,7	1 024	+17,7	2,2	2,0
Polen	534	+11,5	2 629	-3,9	5,7	4,9
Portugal	78	+4,0	276	+122,6	0,6	3,5
Rumänien	74	+39,6	222	+16,2	0,5	3,0
Schweden	1 117	-11,6	1 534	-6,2	3,3	1,4
Slowakische Republik	71	+34,0	346	+26,3	0,7	4,9
Slowenien	12	-81,5	43	-56,1	0,1	3,6
Spanien	411	+41,2	1 175	+87,1	2,5	2,9
Tschechische Republik	112	-3,4	277	+5,3	0,6	2,5
Ungarn	106	+55,9	437	+50,7	0,9	4,1
Vereinigtes Königreich	1 008	+1,9	1 949	-2,3	4,2	1,9
Zypern	5	-44,4	19	-17,4	-	3,8
Island	8	-	14	+16,7	-	1,8
Norwegen	564	-14,7	826	-7,5	1,8	1,5
Russland	166	-13,1	639	-18,1	1,4	3,8
Schweiz	823	+4,0	1 517	+2,4	3,3	1,8
Türkei	60	-4,8	168	+9,1	0,4	2,8
Ukraine	39	-26,4	219	+30,4	0,5	5,6
sonstige europäische Länder	348	-15,5	1 783	+14,2	3,9	5,1
Afrika	52	-26,8	204	-23,6	0,4	3,9
Republik Südafrika	20	-20,0	93	+13,4	0,2	4,7
sonstige afrikanische Länder	32	-30,4	111	-40,0	0,2	3,5
Asien	538	+8,7	1 867	+9,1	4,0	3,5
Arabische Golfstaaten	55	+41,0	284	+26,2	0,6	5,2
Volksrepublik China und Hongkong	229	+15,1	869	+3,6	1,9	3,8
Indien	28	+16,7	126	+193,0	0,3	4,5
Israel	39	+105,3	96	+118,2	0,2	2,5
Japan	72	-24,2	161	-25,8	0,3	2,2
Südkorea	25	-37,5	72	-17,2	0,2	2,9
Taiwan	14	+75,0	85	+102,4	0,2	6,1
sonstige asiatische Länder	76	+7,0	174	-18,7	0,4	2,3
Amerika	772	+2,9	1 959	+11,1	4,2	2,5
Kanada	58	-9,4	148	-23,7	0,3	2,6
USA	567	-0,4	1 290	+2,0	2,8	2,3
sonstige nordamerikanische Länder	3	+200,0	21	x	-	7,0
Mittelamerika und Karibik	21	-32,3	76	+5,6	0,2	3,6
Brasilien	47	-6,0	162	+18,2	0,4	3,4
sonstige südamerikanische Länder	76	+117,1	262	+178,7	0,6	3,4
Australien	78	+4,0	246	+21,8	0,5	3,2
Neuseeland und Ozeanien	35	+150,0	92	-2,1	0,2	2,6
Ohne Angabe	686	-23,4	1 241	-30,7	2,7	1,8

Anmerkungen Seite 31

Noch: 2.4 Leistung der Beherbergungsstätten nach Reisegebieten und Herkunftsländern

Juli 2016

Reisegebiet Herkunftsland (ständiger Wohnsitz)	Ankünfte		Übernachtungen			Mittlere Aufenthalts- dauer ³⁾
	aller Gäste	Verän- derung ¹⁾	aller Gäste	Verän- derung ¹⁾	Anteil ²⁾	
Teutoburger Wald	175 174	+7,5	622 947	+2,3	100	3,6
Bundesrepublik Deutschland	151 217	+6,5	556 992	+2,2	89,4	3,7
Ausland	23 957	+14,2	65 955	+3,1	10,6	2,8
Europa	19 572	+7,1	54 755	-0,4	83,0	2,8
EU-Länder	17 306	+6,6	49 186	+0,4	74,6	2,8
Belgien	971	+4,7	2 101	-	3,2	2,2
Bulgarien	41	+64,0	166	+97,6	0,3	4,0
Dänemark	1 017	+12,6	1 913	+9,9	2,9	1,9
Estland	33	-10,8	48	-14,3	0,1	1,5
Finnland	143	-7,7	258	-0,4	0,4	1,8
Frankreich	749	+13,8	1 212	+8,0	1,8	1,6
Griechenland	50	+19,0	226	+119,4	0,3	4,5
Republik Irland	82	+12,3	172	+29,3	0,3	2,1
Italien	520	+16,9	974	-15,0	1,5	1,9
Kroatien	25	+108,3	103	+415,0	0,2	4,1
Lettland	24	+9,1	40	+11,1	0,1	1,7
Litauen	186	+190,6	318	+174,1	0,5	1,7
Luxemburg	104	+13,0	145	-42,5	0,2	1,4
Malta	2	-	7	+133,3	-	3,5
Niederlande	8 199	+2,9	26 157	-3,3	39,7	3,2
Österreich	799	+3,1	1 972	-7,5	3,0	2,5
Polen	962	+24,0	2 892	+19,1	4,4	3,0
Portugal	81	-33,1	399	-45,0	0,6	4,9
Rumänien	158	-13,7	1 829	+4,9	2,8	11,6
Schweden	543	+2,8	798	-8,2	1,2	1,5
Slowakische Republik	63	-18,2	357	-19,6	0,5	5,7
Slowenien	32	-23,8	47	-58,8	0,1	1,5
Spanien	283	+7,2	758	-2,9	1,1	2,7
Tschechische Republik	439	+39,4	1 360	+44,1	2,1	3,1
Ungarn	101	+14,8	278	-15,2	0,4	2,8
Vereinigtes Königreich	1 697	+3,7	4 649	+9,7	7,0	2,7
Zypern	2	-71,4	7	-22,2	-	3,5
Island	20	+17,6	38	+65,2	0,1	1,9
Norwegen	279	+32,2	441	+47,5	0,7	1,6
Russland	207	-28,6	657	-3,1	1,0	3,2
Schweiz	1 014	+7,2	2 380	-9,3	3,6	2,3
Türkei	110	-48,8	319	-79,2	0,5	2,9
Ukraine	51	+27,5	226	+105,5	0,3	4,4
sonstige europäische Länder	585	+85,7	1 508	+104,9	2,3	2,6
Afrika	101	-22,9	411	-44,8	0,6	4,1
Republik Südafrika	36	+33,3	65	-12,2	0,1	1,8
sonstige afrikanische Länder	65	-37,5	346	-48,4	0,5	5,3
Asien	739	+22,8	3 968	+12,0	6,0	5,4
Arabische Golfstaaten	96	+10,3	1 229	-32,1	1,9	12,8
Volksrepublik China und Hongkong	220	+57,1	1 102	+94,7	1,7	5,0
Indien	63	+57,5	221	+2,8	0,3	3,5
Israel	35	+20,7	72	-2,7	0,1	2,1
Japan	124	+11,7	329	+6,5	0,5	2,7
Südkorea	31	+14,8	122	-5,4	0,2	3,9
Taiwan	58	+205,3	161	+292,7	0,2	2,8
sonstige asiatische Länder	112	-24,8	732	+83,5	1,1	6,5
Amerika	734	+4,4	2 039	-3,5	3,1	2,8
Kanada	51	+15,9	140	+12,0	0,2	2,7
USA	599	+12,4	1 654	+13,8	2,5	2,8
sonstige nordamerikanische Länder	7	+75,0	10	+150,0	-	1,4
Mittelamerika und Karibik	11	-80,4	22	-92,1	-	2,0
Brasilien	40	-	86	-43,8	0,1	2,2
sonstige südamerikanische Länder	26	-	127	+29,6	0,2	4,9
Australien	72	-	173	-31,9	0,3	2,4
Neuseeland und Ozeanien	13	-31,6	28	-61,1	-	2,2
Ohne Angabe	2 726	+132,0	4 581	+102,4	6,9	1,7

Noch: 2.4 Leistung der Beherbergungsstätten nach Reisegebieten und Herkunftsländern

Juli 2016

Reisegebiet Herkunftsland (ständiger Wohnsitz)	Ankünfte		Übernachtungen			Mittlere Aufenthalts- dauer ³⁾
	aller Gäste	Verän- derung ¹⁾	aller Gäste	Verän- derung ¹⁾	Anteil ²⁾	
Sauerland	178 555	+10,3	622 070	+2,5	100	3,5
Bundesrepublik Deutschland	141 078	+14,2	483 503	+5,1	77,7	3,4
Ausland	37 477	-2,1	138 567	-5,7	22,3	3,7
Europa	35 648	-3,5	134 322	-6,4	96,9	3,8
EU-Länder	33 999	-2,8	128 289	-5,8	92,6	3,8
Belgien	5 446	+28,8	20 562	+25,9	14,8	3,8
Bulgarien	59	+1,7	171	+21,3	0,1	2,9
Dänemark	578	-0,7	1 779	+2,5	1,3	3,1
Estland	10	-	14	+7,7	-	1,4
Finnland	52	+20,9	65	-20,7	-	1,3
Frankreich	388	-8,1	846	-12,1	0,6	2,2
Griechenland	38	+216,7	82	+105,0	0,1	2,2
Republik Irland	41	+105,0	86	+14,7	0,1	2,1
Italien	320	+13,1	802	-22,0	0,6	2,5
Kroatien	17	+70,0	33	-19,5	-	1,9
Lettland	9	-30,8	10	-33,3	-	1,1
Litauen	16	-38,5	30	-45,5	-	1,9
Luxemburg	56	+80,6	152	+108,2	0,1	2,7
Malta	1	-87,5	9	-80,4	-	9,0
Niederlande	24 520	-9,0	96 546	-11,0	69,7	3,9
Österreich	344	-6,0	804	-16,8	0,6	2,3
Polen	400	+36,1	1 194	+7,9	0,9	3,0
Portugal	64	+52,4	403	+8,3	0,3	6,3
Rumänien	91	-50,8	429	+6,7	0,3	4,7
Schweden	254	+31,6	342	-1,2	0,2	1,3
Slowakische Republik	59	+55,3	255	+83,5	0,2	4,3
Slowenien	42	-20,8	244	-34,6	0,2	5,8
Spanien	175	+0,6	397	-30,8	0,3	2,3
Tschechische Republik	157	-10,8	358	-28,5	0,3	2,3
Ungarn	56	-15,2	224	-30,4	0,2	4,0
Vereinigtes Königreich	806	+13,0	2 310	+27,3	1,7	2,9
Zypern	-	-	142	-11,8	0,1	-
Island	13	+85,7	24	+9,1	-	1,8
Norwegen	106	+1,9	175	+12,9	0,1	1,7
Russland	105	-20,5	264	-24,6	0,2	2,5
Schweiz	532	+7,0	1 219	-4,5	0,9	2,3
Türkei	38	-38,7	84	-20,0	0,1	2,2
Ukraine	20	-44,4	90	-11,8	0,1	4,5
sonstige europäische Länder	835	-24,3	4 177	-21,9	3,0	5,0
Afrika	44	+131,6	233	+331,5	0,2	5,3
Republik Südafrika	19	+137,5	63	x	-	3,3
sonstige afrikanische Länder	25	+127,3	170	+286,4	0,1	6,8
Asien	374	+0,5	857	-18,1	0,6	2,3
Arabische Golfstaaten	67	+1,5	152	-39,0	0,1	2,3
Volksrepublik China und Hongkong	88	-39,7	203	-49,9	0,1	2,3
Indien	88	+166,7	234	+120,8	0,2	2,7
Israel	13	-48,0	23	-68,1	-	1,8
Japan	35	-5,4	45	-41,6	-	1,3
Südkorea	19	+90,0	36	+140,0	-	1,9
Taiwan	10	-61,5	17	-69,1	-	1,7
sonstige asiatische Länder	54	+86,2	147	+119,4	0,1	2,7
Amerika	429	+58,3	1 113	+42,1	0,8	2,6
Kanada	39	-4,9	150	+37,6	0,1	3,8
USA	322	+87,2	717	+55,2	0,5	2,2
sonstige nordamerikanische Länder	11	+57,1	42	+200,0	-	3,8
Mittelamerika und Karibik	19	-13,6	102	+41,7	0,1	5,4
Brasilien	19	+58,3	49	-38,8	-	2,6
sonstige südamerikanische Länder	19	+11,8	53	+15,2	-	2,8
Australien	15	-57,1	52	-65,6	-	3,5
Neuseeland und Ozeanien	3	-81,3	7	-73,1	-	2,3
Ohne Angabe	964	+47,6	1 983	+43,9	1,4	2,1

Anmerkungen Seite 31

Noch: 2.4 Leistung der Beherbergungsstätten nach Reisegebieten und Herkunftsländern

Juli 2016

Reisegebiet Herkunftsland (ständiger Wohnsitz)	Ankünfte		Übernachtungen			Mittlere Aufenthalts- dauer ³⁾
	aller Gäste	Verän- derung ¹⁾	aller Gäste	Verän- derung ¹⁾	Anteil ²⁾	
Siegerland-Wittgenstein	19 812	+3,7	70 770	-2,3	100	3,6
Bundesrepublik Deutschland	15 489	+4,0	59 025	-3,3	83,4	3,8
Ausland	4 323	+2,4	11 745	+2,7	16,6	2,7
Europa	3 062	-3,0	8 505	-4,7	72,4	2,8
EU-Länder	2 813	-0,7	7 820	-4,2	66,6	2,8
Belgien	187	+5,6	463	+7,4	3,9	2,5
Bulgarien	2	-	2	-	-	1,0
Dänemark	78	-9,3	148	-35,1	1,3	1,9
Estland	-	-	-	-	-	-
Finnland	14	+75,0	18	+100,0	0,2	1,3
Frankreich	102	+5,2	150	-19,4	1,3	1,5
Griechenland	8	+60,0	8	-38,5	0,1	1,0
Republik Irland	6	-25,0	16	-11,1	0,1	2,7
Italien	79	-15,1	174	-14,3	1,5	2,2
Kroatien	1	-50,0	1	-50,0	-	1,0
Lettland	-	-	-	-	-	-
Litauen	10	+42,9	15	+87,5	0,1	1,5
Luxemburg	12	+50,0	53	+165,0	0,5	4,4
Malta	-	-	-	-	-	-
Niederlande	1 804	+1,8	5 275	-1,7	44,9	2,9
Österreich	128	-2,3	398	-7,9	3,4	3,1
Polen	102	+24,4	442	+227,4	3,8	4,3
Portugal	11	+175,0	26	+420,0	0,2	2,4
Rumänien	29	+141,7	151	-21,4	1,3	5,2
Schweden	53	+20,5	81	+35,0	0,7	1,5
Slowakische Republik	7	-36,4	7	-58,8	0,1	1,0
Slowenien	8	+33,3	13	-31,6	0,1	1,6
Spanien	16	-56,8	39	-71,5	0,3	2,4
Tschechische Republik	28	-31,7	44	-65,9	0,4	1,6
Ungarn	22	-29,0	47	-46,6	0,4	2,1
Vereinigtes Königreich	104	-37,0	233	-48,2	2,0	2,2
Zypern	2	x	16	x	0,1	8,0
Island	-	-	-	-	-	-
Norwegen	14	-33,3	52	+10,6	0,4	3,7
Russland	26	-39,5	194	+45,9	1,7	7,5
Schweiz	163	-9,9	356	-11,2	3,0	2,2
Türkei	36	+100,0	71	+61,4	0,6	2,0
Ukraine	6	-	8	-20,0	0,1	1,3
sonstige europäische Länder	4	-92,7	4	-96,9	-	1,0
Afrika	29	+45,0	293	+196,0	2,5	10,1
Republik Südafrika	6	+20,0	18	+260,0	0,2	3,0
sonstige afrikanische Länder	23	+53,3	275	+192,6	2,3	12,0
Asien	199	+54,3	522	+62,1	4,4	2,6
Arabische Golfstaaten	4	-33,3	6	-33,3	0,1	1,5
Volksrepublik China und Hongkong	100	+334,8	242	+296,7	2,1	2,4
Indien	11	+57,1	72	+94,6	0,6	6,5
Israel	6	+200,0	7	+75,0	0,1	1,2
Japan	38	-11,6	61	-53,1	0,5	1,6
Südkorea	18	+5,9	84	+162,5	0,7	4,7
Taiwan	2	-33,3	4	-20,0	-	2,0
sonstige asiatische Länder	20	-28,6	46	+4,5	0,4	2,3
Amerika	137	+1,5	507	+29,3	4,3	3,7
Kanada	8	+14,3	17	+13,3	0,1	2,1
USA	116	-1,7	462	+30,9	3,9	4,0
sonstige nordamerikanische Länder	2	x	4	x	-	2,0
Mittelamerika und Karibik	5	-	10	-28,6	0,1	2,0
Brasilien	4	-	4	-50,0	-	1,0
sonstige südamerikanische Länder	2	+100,0	10	+400,0	0,1	5,0
Australien	21	+90,9	111	+326,9	0,9	5,3
Neuseeland und Ozeanien	1	x	1	x	-	1,0
Ohne Angabe	874	+13,5	1 806	+7,7	15,4	2,1

Noch: 2.4 Leistung der Beherbergungsstätten nach Reisegebieten und Herkunftsländern

Juli 2016

Reisegebiet Herkunftsland (ständiger Wohnsitz)	Ankünfte		Übernachtungen			Mittlere Aufenthalts- dauer ³⁾
	aller Gäste	Verän- derung ¹⁾	aller Gäste	Verän- derung ¹⁾	Anteil ²⁾	
Bergisches Land	45 556	+6,4	129 783	-0,4	100	2,8
Bundesrepublik Deutschland	38 230	+6,6	114 251	+0,5	88,0	3,0
Ausland	7 326	+5,1	15 532	-6,7	12,0	2,1
Europa	5 394	+7,0	11 492	-4,3	74,0	2,1
EU-Länder	4 747	+6,0	10 229	-5,6	65,9	2,2
Belgien	589	+16,4	1 256	+32,6	8,1	2,1
Bulgarien	17	-63,8	73	-44,3	0,5	4,3
Dänemark	256	+60,0	377	+50,2	2,4	1,5
Estland	-	-	-	-	-	-
Finnland	40	-14,9	67	-5,6	0,4	1,7
Frankreich	637	+110,2	1 171	+88,6	7,5	1,8
Griechenland	44	+18,9	73	-16,1	0,5	1,7
Republik Irland	10	+42,9	18	-64,7	0,1	1,8
Italien	169	-21,0	333	-25,3	2,1	2,0
Kroatien	58	+132,0	487	+42,4	3,1	8,4
Lettland	16	+220,0	18	+63,6	0,1	1,1
Litauen	4	-33,3	4	-60,0	-	1,0
Luxemburg	63	-1,6	359	+3,5	2,3	5,7
Malta	-	-	-	-	-	-
Niederlande	1 032	-20,7	2 330	-19,5	15,0	2,3
Österreich	220	+36,6	406	+4,1	2,6	1,8
Polen	180	-36,4	448	-58,0	2,9	2,5
Portugal	25	+47,1	35	+34,6	0,2	1,4
Rumänien	45	x	230	x	1,5	5,1
Schweden	187	-15,4	288	-21,3	1,9	1,5
Slowakische Republik	49	+8,9	127	-19,1	0,8	2,6
Slowenien	56	-41,7	231	-57,9	1,5	4,1
Spanien	94	-6,9	204	-14,6	1,3	2,2
Tschechische Republik	52	-25,7	71	-66,4	0,5	1,4
Ungarn	61	-33,7	153	-55,8	1,0	2,5
Vereinigtes Königreich	842	+28,9	1 464	+19,1	9,4	1,7
Zypern	1	x	6	x	-	6,0
Island	3	x	10	x	0,1	3,3
Norwegen	74	-15,9	112	-0,9	0,7	1,5
Russland	169	+113,9	393	+73,1	2,5	2,3
Schweiz	337	+10,5	585	-2,5	3,8	1,7
Türkei	27	+12,5	50	+8,7	0,3	1,9
Ukraine	4	-33,3	10	-23,1	0,1	2,5
sonstige europäische Länder	33	-45,0	103	-41,1	0,7	3,1
Afrika	32	+45,5	92	-5,2	0,6	2,9
Republik Südafrika	6	+20,0	48	+140,0	0,3	8,0
sonstige afrikanische Länder	26	+52,9	44	-42,9	0,3	1,7
Asien	907	-20,0	2 001	-25,0	12,9	2,2
Arabische Golfstaaten	21	+5,0	68	+25,9	0,4	3,2
Volksrepublik China und Hongkong	654	-29,4	1 298	-24,5	8,4	2,0
Indien	26	-16,1	213	+2,9	1,4	8,2
Israel	30	+114,3	55	+77,4	0,4	1,8
Japan	37	+2,8	78	-32,2	0,5	2,1
Südkorea	34	+70,0	50	-72,4	0,3	1,5
Taiwan	5	+66,7	12	+300,0	0,1	2,4
sonstige asiatische Länder	100	+19,0	227	-36,8	1,5	2,3
Amerika	322	-5,3	799	-9,2	5,1	2,5
Kanada	20	+5,3	69	+115,6	0,4	3,5
USA	162	-29,6	460	-21,6	3,0	2,8
sonstige nordamerikanische Länder	44	+131,6	92	+217,2	0,6	2,1
Mittelamerika und Karibik	24	+33,3	58	+34,9	0,4	2,4
Brasilien	23	-8,0	41	-51,2	0,3	1,8
sonstige südamerikanische Länder	49	+69,0	79	-24,8	0,5	1,6
Australien	30	+3,4	54	-59,1	0,3	1,8
Neuseeland und Ozeanien	16	x	38	x	0,2	2,4
Ohne Angabe	625	+54,7	1 056	+22,1	6,8	1,7

Anmerkungen Seite 31

Noch: 2.4 Leistung der Beherbergungsstätten nach Reisegebieten und Herkunftsländern

Juli 2016

Reisegebiet Herkunftsland (ständiger Wohnsitz)	Ankünfte		Übernachtungen			Mittlere Aufenthalts- dauer ³⁾
	aller Gäste	Verän- derung ¹⁾	aller Gäste	Verän- derung ¹⁾	Anteil ²⁾	
Bonn und Rhein-Sieg-Kreis	116 099	+10,6	250 987	+6,8	100	2,2
Bundesrepublik Deutschland	93 297	+12,8	197 270	+8,7	78,6	2,1
Ausland	22 802	+2,6	53 717	+0,5	21,4	2,4
Europa	16 534	+8,6	37 595	+5,0	70,0	2,3
EU-Länder	14 206	+9,4	32 309	+7,3	60,1	2,3
Belgien	2 034	+2,9	4 985	+4,7	9,3	2,5
Bulgarien	53	+47,2	187	+128,0	0,3	3,5
Dänemark	365	+1,4	613	+6,2	1,1	1,7
Estland	11	-63,3	45	+50,0	0,1	4,1
Finnland	96	+1,1	212	-20,9	0,4	2,2
Frankreich	1 008	-9,6	2 438	-8,7	4,5	2,4
Griechenland	128	+156,0	451	+109,8	0,8	3,5
Republik Irland	107	+23,0	347	+9,5	0,6	3,2
Italien	603	+0,5	1 475	-4,0	2,7	2,4
Kroatien	23	-50,0	46	-91,9	0,1	2,0
Lettland	11	-42,1	15	-75,0	-	1,4
Litauen	20	-	35	+16,7	0,1	1,8
Luxemburg	877	+161,8	1 851	+150,1	3,4	2,1
Malta	21	-93,8	30	-96,4	0,1	1,4
Niederlande	3 472	+18,0	6 824	+13,3	12,7	2,0
Österreich	874	+18,6	1 665	+25,3	3,1	1,9
Polen	330	-37,0	969	-19,4	1,8	2,9
Portugal	99	+280,8	403	+127,7	0,8	4,1
Rumänien	124	-1,6	180	-35,9	0,3	1,5
Schweden	408	+63,9	645	+37,8	1,2	1,6
Slowakische Republik	79	-2,5	630	-4,1	1,2	8,0
Slowenien	38	+11,8	558	+353,7	1,0	14,7
Spanien	455	-19,0	1 329	-14,5	2,5	2,9
Tschechische Republik	540	+124,1	918	+125,0	1,7	1,7
Ungarn	127	+30,9	463	+141,1	0,9	3,6
Vereinigtes Königreich	2 283	+1,2	4 955	-1,0	9,2	2,2
Zypern	20	x	40	x	0,1	2,0
Island	80	+281,0	124	+235,1	0,2	1,6
Norwegen	159	-5,4	244	-29,5	0,5	1,5
Russland	248	-19,0	1 003	-20,0	1,9	4,0
Schweiz	1 224	+0,3	2 493	+4,6	4,6	2,0
Türkei	200	+62,6	534	-2,0	1,0	2,7
Ukraine	40	-46,7	85	-51,7	0,2	2,1
sonstige europäische Länder	377	+14,2	803	-13,8	1,5	2,1
Afrika	260	-19,3	624	-49,0	1,2	2,4
Republik Südafrika	61	-46,5	153	-28,2	0,3	2,5
sonstige afrikanische Länder	199	-4,3	471	-53,4	0,9	2,4
Asien	3 035	-19,0	8 468	-16,3	15,8	2,8
Arabische Golfstaaten	1 419	+13,7	4 229	+17,0	7,9	3,0
Volksrepublik China und Hongkong	573	-38,5	1 399	-11,5	2,6	2,4
Indien	172	+160,6	355	+28,2	0,7	2,1
Israel	120	-55,2	377	-66,5	0,7	3,1
Japan	163	-60,6	354	-68,6	0,7	2,2
Südkorea	125	-29,0	250	-45,4	0,5	2,0
Taiwan	61	-7,6	164	-5,7	0,3	2,7
sonstige asiatische Länder	402	-30,4	1 340	-23,9	2,5	3,3
Amerika	2 079	+18,8	5 148	+20,1	9,6	2,5
Kanada	219	+41,3	810	+99,0	1,5	3,7
USA	1 531	+88,3	3 147	+41,0	5,9	2,1
sonstige nordamerikanische Länder	6	-98,7	8	-98,9	-	1,3
Mittelamerika und Karibik	89	+56,1	182	-2,2	0,3	2,0
Brasilien	130	-11,6	416	-4,1	0,8	3,2
sonstige südamerikanische Länder	104	-1,9	585	+78,4	1,1	5,6
Australien	180	+6,5	505	+5,2	0,9	2,8
Neuseeland und Ozeanien	41	-4,7	66	-29,0	0,1	1,6
Ohne Angabe	673	-29,6	1 311	-11,3	2,4	1,9

Noch: 2.4 Leistung der Beherbergungsstätten nach Reisegebieten und Herkunftsländern

Juli 2016

Reisegebiet Herkunftsland (ständiger Wohnsitz)	Ankünfte		Übernachtungen			Mittlere Aufenthalts- dauer ³⁾
	aller Gäste	Verän- derung ¹⁾	aller Gäste	Verän- derung ¹⁾	Anteil ²⁾	
Köln und Rhein-Erft-Kreis	319 543	+2,7	598 320	+0,9	100	1,9
Bundesrepublik Deutschland	221 750	+3,9	408 671	+0,4	68,3	1,8
Ausland	97 793	-0,1	189 649	+2,0	31,7	1,9
Europa	64 992	-4,2	124 829	-0,3	65,8	1,9
EU-Länder	55 750	-4,0	106 177	+0,2	56,0	1,9
Belgien	7 645	+7,2	12 681	+5,8	6,7	1,7
Bulgarien	168	-59,3	501	-43,5	0,3	3,0
Dänemark	1 973	+5,2	3 372	+5,8	1,8	1,7
Estland	84	-5,6	175	+32,6	0,1	2,1
Finnland	603	+11,5	1 282	+20,8	0,7	2,1
Frankreich	4 766	+2,6	8 480	+9,1	4,5	1,8
Griechenland	232	-10,1	706	+2,3	0,4	3,0
Republik Irland	805	-0,6	1 731	+9,1	0,9	2,2
Italien	2 769	-7,4	5 392	-4,3	2,8	1,9
Kroatien	154	-19,4	368	-21,7	0,2	2,4
Lettland	107	-	163	-5,8	0,1	1,5
Litauen	134	-0,7	272	+17,2	0,1	2,0
Luxemburg	1 515	+8,2	2 409	+15,0	1,3	1,6
Malta	57	-14,9	156	+20,9	0,1	2,7
Niederlande	10 594	+1,3	17 677	-0,7	9,3	1,7
Österreich	3 122	-11,9	6 524	-7,0	3,4	2,1
Polen	2 009	+26,4	6 951	+30,2	3,7	3,5
Portugal	368	-13,8	695	-16,3	0,4	1,9
Rumänien	592	+14,3	1 155	+10,8	0,6	2,0
Schweden	1 727	+4,4	2 942	+4,9	1,6	1,7
Slowakische Republik	156	-13,8	356	-5,1	0,2	2,3
Slowenien	166	+20,3	732	+229,7	0,4	4,4
Spanien	3 658	-24,9	6 904	-19,8	3,6	1,9
Tschechische Republik	475	-10,0	888	-15,7	0,5	1,9
Ungarn	538	+5,9	829	-8,9	0,4	1,5
Vereinigtes Königreich	11 301	-12,8	22 709	-5,0	12,0	2,0
Zypern	32	+23,1	127	+101,6	0,1	4,0
Island	60	-50,0	135	-29,7	0,1	2,3
Norwegen	740	-26,9	1 305	-29,9	0,7	1,8
Russland	1 040	-22,0	2 216	-26,2	1,2	2,1
Schweiz	5 093	-4,7	10 100	-1,6	5,3	2,0
Türkei	1 007	+3,4	1 888	+4,5	1,0	1,9
Ukraine	297	+4,2	770	+18,8	0,4	2,6
sonstige europäische Länder	1 005	+46,5	2 238	+58,1	1,2	2,2
Afrika	941	+48,9	2 795	+1,5	1,5	3,0
Republik Südafrika	88	-53,2	172	-44,7	0,1	2,0
sonstige afrikanische Länder	853	+92,1	2 623	+7,3	1,4	3,1
Asien	10 101	-13,1	23 440	-8,9	12,4	2,3
Arabische Golfstaaten	1 955	-5,8	6 818	+13,5	3,6	3,5
Volksrepublik China und Hongkong	2 986	-23,1	5 136	-21,2	2,7	1,7
Indien	810	+52,3	2 288	-10,1	1,2	2,8
Israel	373	-27,6	995	-8,1	0,5	2,7
Japan	1 133	-2,7	2 070	-5,0	1,1	1,8
Südkorea	663	-19,8	1 143	-19,6	0,6	1,7
Taiwan	625	-30,9	1 017	-31,4	0,5	1,6
sonstige asiatische Länder	1 556	-9,6	3 973	-11,5	2,1	2,6
Amerika	12 400	-0,9	22 936	-2,9	12,1	1,8
Kanada	933	-21,4	1 697	-20,3	0,9	1,8
USA	9 175	+4,2	16 108	+2,7	8,5	1,8
sonstige nordamerikanische Länder	184	+87,8	306	+34,2	0,2	1,7
Mittelamerika und Karibik	466	-2,5	1 008	+13,3	0,5	2,2
Brasilien	819	-38,0	2 155	-34,3	1,1	2,6
sonstige südamerikanische Länder	823	+32,3	1 662	+17,9	0,9	2,0
Australien	1 044	-11,9	2 281	+0,6	1,2	2,2
Neuseeland und Ozeanien	194	+13,5	335	+7,4	0,2	1,7
Ohne Angabe	8 121	+106,9	13 033	+115,1	6,9	1,6

Anmerkungen Seite 31

Noch: 2.4 Leistung der Beherbergungsstätten nach Reisegebieten und Herkunftsländern

Juli 2016

Reisegebiet Herkunftsland (ständiger Wohnsitz)	Ankünfte		Übernachtungen			Mittlere Aufenthalts- dauer ³⁾
	aller Gäste	Verän- derung ¹⁾	aller Gäste	Verän- derung ¹⁾	Anteil ²⁾	
Düsseldorf und Kreis Mettmann	258 949	+10,6	436 279	+6,4	100	1,7
Bundesrepublik Deutschland	169 509	+12,0	273 296	+9,1	62,6	1,6
Ausland	89 440	+8,1	162 983	+2,2	37,4	1,8
Europa	59 338	+9,7	100 371	+4,0	61,6	1,7
EU-Länder	49 088	+12,1	80 824	+7,5	49,6	1,6
Belgien	3 970	–	6 190	–5,9	3,8	1,6
Bulgarien	182	–25,4	370	–35,4	0,2	2,0
Dänemark	1 250	–21,8	2 013	–24,0	1,2	1,6
Estland	94	–7,8	140	–22,7	0,1	1,5
Finnland	675	+10,7	1 211	+4,8	0,7	1,8
Frankreich	3 523	+17,9	5 754	+15,2	3,5	1,6
Griechenland	400	+3,4	891	+7,5	0,5	2,2
Republik Irland	739	–2,5	1 244	–3,9	0,8	1,7
Italien	3 029	+5,1	5 207	–3,0	3,2	1,7
Kroatien	148	+21,3	272	–44,7	0,2	1,8
Lettland	128	–30,1	269	–21,8	0,2	2,1
Litauen	112	–12,5	199	+2,1	0,1	1,8
Luxemburg	755	+18,2	1 149	+8,2	0,7	1,5
Malta	76	+31,0	159	+5,3	0,1	2,1
Niederlande	11 704	+18,5	17 280	+13,2	10,6	1,5
Österreich	3 530	+59,2	5 629	+49,2	3,5	1,6
Polen	1 662	+38,0	3 293	+31,4	2,0	2,0
Portugal	552	+16,2	1 052	+3,2	0,6	1,9
Rumänien	670	+70,1	1 321	+77,3	0,8	2,0
Schweden	1 245	+4,9	1 907	+4,8	1,2	1,5
Slowakische Republik	259	+63,9	581	+66,0	0,4	2,2
Slowenien	100	+6,4	238	+78,9	0,1	2,4
Spanien	3 642	–1,3	6 103	–9,3	3,7	1,7
Tschechische Republik	595	+11,6	920	–4,7	0,6	1,5
Ungarn	440	+26,8	684	+6,0	0,4	1,6
Vereinigtes Königreich	9 543	+7,6	16 593	+9,1	10,2	1,7
Zypern	65	–17,7	155	–10,4	0,1	2,4
Island	124	+0,8	226	–10,3	0,1	1,8
Norwegen	506	–14,7	777	–21,7	0,5	1,5
Russland	3 052	–22,6	6 937	–24,6	4,3	2,3
Schweiz	3 641	+18,5	5 985	+10,5	3,7	1,6
Türkei	1 177	+3,9	2 427	+8,4	1,5	2,1
Ukraine	367	+7,9	905	–7,2	0,6	2,5
sonstige europäische Länder	1 383	+28,5	2 290	+1,1	1,4	1,7
Afrika	854	–10,1	2 014	–22,4	1,2	2,4
Republik Südafrika	223	+34,3	353	+7,0	0,2	1,6
sonstige afrikanische Länder	631	–19,5	1 661	–26,7	1,0	2,6
Asien	15 912	+6,2	36 476	–1,1	22,4	2,3
Arabische Golfstaaten	6 100	+14,0	15 931	+8,5	9,8	2,6
Volksrepublik China und Hongkong	3 632	–3,7	7 092	–6,2	4,4	2,0
Indien	709	+29,9	1 701	+3,2	1,0	2,4
Israel	613	+12,3	1 244	+32,6	0,8	2,0
Japan	2 594	–3,0	5 297	–1,3	3,3	2,0
Südkorea	303	+3,8	535	–24,8	0,3	1,8
Taiwan	211	–7,0	512	+5,3	0,3	2,4
sonstige asiatische Länder	1 750	+10,6	4 164	–24,3	2,6	2,4
Amerika	7 522	+1,7	14 615	+5,4	9,0	1,9
Kanada	482	–16,8	986	–17,6	0,6	2,0
USA	5 984	+1,5	11 451	+7,8	7,0	1,9
sonstige nordamerikanische Länder	79	+54,9	163	+96,4	0,1	2,1
Mittelamerika und Karibik	242	+23,5	456	+20,0	0,3	1,9
Brasilien	303	–15,6	686	–26,2	0,4	2,3
sonstige südamerikanische Länder	432	+37,1	873	+32,1	0,5	2,0
Australien	642	+30,5	1 138	+14,5	0,7	1,8
Neuseeland und Ozeanien	117	–26,4	235	–8,2	0,1	2,0
Ohne Angabe	5 055	+7,6	8 134	–2,4	5,0	1,6

Noch: 2.4 Leistung der Beherbergungsstätten nach Reisegebieten und Herkunftsländern

Juli 2016

Reisegebiet Herkunftsland (ständiger Wohnsitz)	Ankünfte		Übernachtungen			Mittlere Aufenthalts- dauer ³⁾
	aller Gäste	Verän- derung ¹⁾	aller Gäste	Verän- derung ¹⁾	Anteil ²⁾	
Ruhrgebiet	248 044	+7,9	505 814	+9,1	100	2,0
Bundesrepublik Deutschland	202 598	+9,7	422 521	+10,9	83,5	2,1
Ausland	45 446	+0,4	83 293	+0,6	16,5	1,8
Europa	36 921	-1,0	65 532	-1,1	78,7	1,8
EU-Länder	31 828	-3,5	56 163	-2,9	67,4	1,8
Belgien	3 039	-11,0	5 507	-4,4	6,6	1,8
Bulgarien	183	-10,7	349	-4,9	0,4	1,9
Dänemark	1 895	+23,5	2 726	+25,6	3,3	1,4
Estland	53	-36,1	83	-29,1	0,1	1,6
Finnland	258	-17,0	418	-28,8	0,5	1,6
Frankreich	1 947	+1,2	3 071	+3,6	3,7	1,6
Griechenland	144	+37,1	396	+63,6	0,5	2,8
Republik Irland	229	-11,6	433	+0,7	0,5	1,9
Italien	1 081	+4,3	2 542	+24,1	3,1	2,4
Kroatien	103	+60,9	143	-2,7	0,2	1,4
Lettland	62	-28,7	88	-40,1	0,1	1,4
Litauen	79	-45,9	178	-28,2	0,2	2,3
Luxemburg	362	-19,2	617	-2,7	0,7	1,7
Malta	9	-50,0	18	-45,5	-	2,0
Niederlande	10 206	-13,3	17 694	-13,4	21,2	1,7
Österreich	1 587	+5,4	3 306	+10,6	4,0	2,1
Polen	1 705	-0,3	3 136	+0,4	3,8	1,8
Portugal	348	+154,0	867	+177,0	1,0	2,5
Rumänien	918	+51,5	1 616	+6,0	1,9	1,8
Schweden	1 286	-25,0	1 761	-21,8	2,1	1,4
Slowakische Republik	156	+20,9	320	-17,9	0,4	2,1
Slowenien	134	+32,7	449	+8,7	0,5	3,4
Spanien	1 264	-31,7	2 129	-40,4	2,6	1,7
Tschechische Republik	414	+16,0	798	-4,7	1,0	1,9
Ungarn	461	+71,4	758	+5,9	0,9	1,6
Vereinigtes Königreich	3 863	+22,3	6 658	+24,7	8,0	1,7
Zypern	42	+180,0	102	+168,4	0,1	2,4
Island	20	-	42	+100,0	0,1	2,1
Norwegen	506	+10,2	795	+17,1	1,0	1,6
Russland	622	-12,4	1 509	-15,7	1,8	2,4
Schweiz	2 069	+13,9	3 724	+10,3	4,5	1,8
Türkei	450	+22,6	813	-1,6	1,0	1,8
Ukraine	168	-34,9	334	-34,3	0,4	2,0
sonstige europäische Länder	1 258	+80,7	2 152	+74,4	2,6	1,7
Afrika	286	+14,9	620	-16,7	0,7	2,2
Republik Südafrika	82	-16,3	189	-14,1	0,2	2,3
sonstige afrikanische Länder	204	+35,1	431	-17,7	0,5	2,1
Asien	2 406	-5,4	6 037	+2,5	7,2	2,5
Arabische Golfstaaten	451	+8,2	1 538	-11,8	1,8	3,4
Volksrepublik China und Hongkong	654	+5,3	1 498	+8,0	1,8	2,3
Indien	250	-61,7	662	-30,3	0,8	2,6
Israel	68	-32,7	118	-56,9	0,1	1,7
Japan	255	+4,9	612	+39,1	0,7	2,4
Südkorea	154	+18,5	353	+97,2	0,4	2,3
Taiwan	89	+17,1	222	+66,9	0,3	2,5
sonstige asiatische Länder	485	+60,6	1 034	+31,6	1,2	2,1
Amerika	2 122	-8,8	4 876	+4,3	5,9	2,3
Kanada	173	+1,8	481	-13,3	0,6	2,8
USA	1 524	-9,9	3 536	+9,5	4,2	2,3
sonstige nordamerikanische Länder	79	x	134	x	0,2	1,7
Mittelamerika und Karibik	61	-11,6	134	-5,6	0,2	2,2
Brasilien	134	-43,5	241	-48,5	0,3	1,8
sonstige südamerikanische Länder	151	-1,9	350	+32,1	0,4	2,3
Australien	275	+29,1	573	+7,9	0,7	2,1
Neuseeland und Ozeanien	31	-51,6	99	-23,8	0,1	3,2
Ohne Angabe	3 405	+32,0	5 556	+21,9	6,7	1,6

Anmerkungen Seite 31

Noch: 2.4 Leistung der Beherbergungsstätten nach Reisegebieten und Herkunftsländern

Juli 2016

Reisegebiet Herkunftsland (ständiger Wohnsitz)	Ankünfte		Übernachtungen			Mittlere Aufenthalts- dauer ³⁾
	aller Gäste	Verän- derung ¹⁾	aller Gäste	Verän- derung ¹⁾	Anteil ²⁾	
Bergisches Städtedreieck	27 781	+9,9	65 018	+7,4	100	2,3
Bundesrepublik Deutschland	21 272	+7,9	53 082	+8,8	81,6	2,5
Ausland	6 509	+17,0	11 936	+1,8	18,4	1,8
Europa	4 677	+3,7	8 303	-9,8	69,6	1,8
EU-Länder	3 995	+1,6	7 128	-8,8	59,7	1,8
Belgien	199	-16,4	365	-13,5	3,1	1,8
Bulgarien	16	+77,8	91	+333,3	0,8	5,7
Dänemark	433	-16,2	625	+1,5	5,2	1,4
Estland	81	+478,6	85	+400,0	0,7	1,0
Finnland	70	+59,1	132	+45,1	1,1	1,9
Frankreich	433	+15,5	784	+30,2	6,6	1,8
Griechenland	17	-80,9	29	-78,2	0,2	1,7
Republik Irland	31	x	57	+72,7	0,5	1,8
Italien	197	+3,7	374	+14,7	3,1	1,9
Kroatien	122	+84,8	178	+71,2	1,5	1,5
Lettland	9	-30,8	13	-31,6	0,1	1,4
Litauen	20	+25,0	30	+20,0	0,3	1,5
Luxemburg	83	-52,8	98	-65,5	0,8	1,2
Malta	2	-33,3	2	-60,0	-	1,0
Niederlande	580	-18,3	1 046	-25,7	8,8	1,8
Österreich	179	+17,8	357	-2,5	3,0	2,0
Polen	207	+4,5	592	-25,2	5,0	2,9
Portugal	80	-8,0	93	-34,0	0,8	1,2
Rumänien	55	+57,1	105	+31,3	0,9	1,9
Schweden	328	-2,1	406	-14,9	3,4	1,2
Slowakische Republik	16	-33,3	35	-41,7	0,3	2,2
Slowenien	79	+338,9	83	+232,0	0,7	1,1
Spanien	107	-19,5	227	-15,9	1,9	2,1
Tschechische Republik	94	+1,1	307	-9,4	2,6	3,3
Ungarn	127	-5,2	255	-56,3	2,1	2,0
Vereinigtes Königreich	363	+38,5	692	+19,5	5,8	1,9
Zypern	67	x	67	x	0,6	1,0
Island	66	x	66	x	0,6	1,0
Norwegen	140	+37,3	167	-9,2	1,4	1,2
Russland	55	-53,4	127	-51,2	1,1	2,3
Schweiz	205	-14,9	408	-14,8	3,4	2,0
Türkei	29	-49,1	64	-37,9	0,5	2,2
Ukraine	72	x	77	+327,8	0,6	1,1
sonstige europäische Länder	115	+130,0	266	-23,8	2,2	2,3
Afrika	30	-54,5	106	-36,5	0,9	3,5
Republik Südafrika	7	-30,0	21	-50,0	0,2	3,0
sonstige afrikanische Länder	23	-58,9	85	-32,0	0,7	3,7
Asien	583	+120,0	1 480	+38,2	12,4	2,5
Arabische Golfstaaten	19	+58,3	41	+78,3	0,3	2,2
Volksrepublik China und Hongkong	116	+4,5	581	+7,4	4,9	5,0
Indien	32	-	320	+119,2	2,7	10,0
Israel	76	+484,6	84	+223,1	0,7	1,1
Japan	87	+190,0	147	+19,5	1,2	1,7
Südkorea	68	x	72	+300,0	0,6	1,1
Taiwan	75	x	77	+327,8	0,6	1,0
sonstige asiatische Länder	110	+120,0	158	-10,2	1,3	1,4
Amerika	520	+116,7	906	+61,5	7,6	1,7
Kanada	77	+285,0	83	+33,9	0,7	1,1
USA	131	-9,0	379	+15,5	3,2	2,9
sonstige nordamerikanische Länder	66	x	66	x	0,6	1,0
Mittelamerika und Karibik	79	+102,6	157	+190,7	1,3	2,0
Brasilien	71	+273,7	84	+20,0	0,7	1,2
sonstige südamerikanische Länder	96	x	137	+270,3	1,1	1,4
Australien	86	+244,0	139	+223,3	1,2	1,6
Neuseeland und Ozeanien	73	x	82	x	0,7	1,1
Ohne Angabe	540	+18,7	920	+36,7	7,7	1,7

Noch: 2.4 Leistung der Beherbergungsstätten nach Reisegebieten und Herkunftsländern

Juli 2016

Reisegebiet Herkunftsland (ständiger Wohnsitz)	Ankünfte		Übernachtungen			Mittlere Aufenthalts- dauer ³⁾
	aller Gäste	Verän- derung ¹⁾	aller Gäste	Verän- derung ¹⁾	Anteil ²⁾	
Nordrhein-Westfalen	1 851 791	+7,9	4 379 943	+4,3	100	2,4
Bundesrepublik Deutschland	1 419 468	+9,6	3 408 512	+5,4	77,8	2,4
Ausland	432 323	+2,6	971 431	+0,6	22,2	2,2
Europa	328 416	+0,4	747 451	-1,1	76,9	2,3
EU-Länder	288 559	–	663 357	-1,0	68,3	2,3
Belgien	36 687	+4,4	87 791	+7,9	9,0	2,4
Bulgarien	895	-29,4	2 750	-3,7	0,3	3,1
Dänemark	11 878	+2,1	19 528	+1,5	2,0	1,6
Estland	509	-1,7	978	+19,9	0,1	1,9
Finnland	2 447	+7,9	4 697	+10,6	0,5	1,9
Frankreich	17 589	+7,1	30 997	+9,1	3,2	1,8
Griechenland	1 245	+7,5	3 351	+12,4	0,3	2,7
Republik Irland	2 406	+2,2	4 713	-2,5	0,5	2,0
Italien	11 100	+0,1	21 837	-0,3	2,2	2,0
Kroatien	805	+25,6	2 441	-18,9	0,3	3,0
Lettland	465	-18,7	777	-21,6	0,1	1,7
Litauen	718	+2,9	1 338	+5,4	0,1	1,9
Luxemburg	4 503	+15,7	8 121	+22,9	0,8	1,8
Malta	183	-65,6	452	-66,0	–	2,5
Niederlande	104 370	-4,3	280 655	-7,2	28,9	2,7
Österreich	13 084	+10,7	25 941	+10,3	2,7	2,0
Polen	9 624	+6,6	26 755	+9,1	2,8	2,8
Portugal	1 915	+18,4	4 898	+16,8	0,5	2,6
Rumänien	3 137	+24,3	8 443	+13,8	0,9	2,7
Schweden	8 212	-3,0	12 602	-1,6	1,3	1,5
Slowakische Republik	1 185	+23,8	3 631	+13,1	0,4	3,1
Slowenien	778	+7,0	2 896	+27,1	0,3	3,7
Spanien	11 886	-13,8	22 858	-14,4	2,4	1,9
Tschechische Republik	3 457	+17,1	6 992	+5,9	0,7	2,0
Ungarn	2 329	+13,3	5 241	-2,7	0,5	2,3
Vereinigtes Königreich	36 877	-0,7	71 885	+1,8	7,4	1,9
Zypern	275	+83,3	789	+59,4	0,1	2,9
Island	443	+17,8	746	+16,4	0,1	1,7
Norwegen	3 516	-8,4	5 745	-7,4	0,6	1,6
Russland	6 231	-21,2	15 249	-21,7	1,6	2,4
Schweiz	18 243	+9,2	34 697	+6,8	3,6	1,9
Türkei	3 656	+5,0	7 556	-10,2	0,8	2,1
Ukraine	1 164	-1,5	2 923	+1,5	0,3	2,5
sonstige europäische Länder	6 604	+27,8	17 178	+8,5	1,8	2,6
Afrika	2 903	+7,6	8 055	-15,3	0,8	2,8
Republik Südafrika	643	-12,8	1 394	-13,1	0,1	2,2
sonstige afrikanische Länder	2 260	+15,2	6 661	-15,7	0,7	2,9
Asien	38 689	-3,7	97 106	-2,3	10,0	2,5
Arabische Golfstaaten	11 398	+7,7	33 795	+5,1	3,5	3,0
Volksrepublik China und Hongkong	10 181	-17,4	22 097	-8,1	2,3	2,2
Indien	2 461	+17,6	7 352	+10,0	0,8	3,0
Israel	1 758	-0,2	5 203	+12,3	0,5	3,0
Japan	4 916	-6,2	9 806	-9,5	1,0	2,0
Südkorea	1 554	-7,2	2 969	-16,6	0,3	1,9
Taiwan	1 240	-12,4	2 601	-0,1	0,3	2,1
sonstige asiatische Länder	5 181	+1,8	13 283	-10,9	1,4	2,6
Amerika	30 185	+3,6	61 992	+4,8	6,4	2,1
Kanada	2 350	-6,7	5 165	-4,2	0,5	2,2
USA	22 440	+6,8	44 179	+8,6	4,5	2
sonstige nordamerikanische Länder	507	-25,9	933	-17,7	0,1	1,8
Mittelamerika und Karibik	1 144	+10,5	2 369	+5,1	0,2	2,1
Brasilien	1 784	-24,3	4 584	-25,4	0,5	2,6
sonstige südamerikanische Länder	1 960	+29,2	4 762	+34,3	0,5	2,4
Australien	2 684	+6,0	5 839	+3,8	0,6	2,2
Neuseeland und Ozeanien	634	+17,0	1 267	+13,5	0,1	2
Ohne Angabe	28 812	+49,5	49 721	+42,3	5,1	1,7

Anmerkungen Seite 31

3.1 Leistung der Beherbergungsstätten nach Verwaltungsbezirken

Januar bis Juli 2016

Amtliche Schlüsselnummer	Verwaltungsbezirk	Ankünfte				Übernachtungen	
		aller Gäste	Veränderung ¹⁾	ausländischer Gäste	Veränderung ¹⁾	aller Gäste	Veränderung ¹⁾
	Kreisfreie Städte						
111 000	Düsseldorf	1 532 827	+2,6	563 170	+4,4	2 575 017	+3,9
112 000	Duisburg	133 270	+12,3	26 055	+19,8	288 227	+13,5
113 000	Essen	377 266	-1,0	78 440	+8,6	767 218	-1,9
114 000	Krefeld	75 900	+10,0	22 377	+32,0	137 701	+4,4
116 000	Mönchengladbach	100 007	+3,6	22 209	+11,4	180 806	+7,5
117 000	Mülheim an der Ruhr	57 847	+29,1	9 733	+33,9	106 311	+29,1
119 000	Oberhausen	119 681	+8,9	21 428	-7,6	258 417	+5,4
120 000	Remscheid	33 147	+0,1	6 734	-9,7	61 789	+0,6
122 000	Solingen	30 448	-4,2	4 740	-2,5	73 211	+13,2
124 000	Wuppertal	132 951	+2,2	31 842	+50,1	327 841	-1,9
154 000	Kreis Kleve	235 932	-0,7	54 683	-5,9	509 117	+0,6
154 004	Bedburg-Hau	4 343	+43,1	1 215	+79,2	9 197	+41,5
154 008	Emmerich am Rhein, Stadt	8 875	-7,4	1 951	-10,8	17 268	+2,1
154 012	Geldern, Stadt	16 186	-4,1	1 289	-17,5	63 253	+2,1
154 016	Goch, Stadt	23 211	+3,0	4 748	+4,7	48 196	+1,0
154 020	Issum	1 434	+34,5	488	+33,0	3 509	+20,0
154 024	Kalkar, Stadt	51 635	-1,3	17 964	-11,2	108 396	+1,9
154 028	Kerken	4 848	+23,6	407	-5,3	8 224	+18,3
154 032	Kevelaer, Stadt	24 811	-17,4	4 007	-15,5	54 047	-11,8
154 036	Kleve, Stadt	31 054	+3,7	6 404	+9,3	57 470	-1,0
154 040	Kranenburg	12 171	+1,3	2 147	-6,0	28 076	-1,8
154 044	Rees, Stadt	10 906	-8,0	1 476	+0,5	22 611	-17,4
154 048	Rheurdt	4 544	-0,4	198	-77,8	10 463	+2,2
154 052	Straelen, Stadt	8 102	+9,0	870	+15,4	13 773	+15,4
154 056	Uedem	5 834	+9,3	65	-31,6	19 196	+9,5
154 060	Wachtendonk	6 196	+1,8	509	-15,3	15 172	+0,4
154 064	Weeze	21 782	+3,4	10 945	-4,2	30 266	+14,1
158 000	Kreis Mettmann	305 924	+5,8	73 176	+10,4	565 104	+6,0
158 004	Erkrath, Stadt	12 489	-1,2	2 223	-19,6	23 373	+9,5
158 008	Haan, Stadt	24 104	+9,0	2 402	+6,2	61 909	+11,8
158 012	Heiligenhaus, Stadt	7 230	+3,4	1 408	-5,2	11 753	+6,5
158 016	Hilden, Stadt	34 063	-1,0	6 412	+0,3	79 642	-1,9
158 020	Langenfeld (Rhld.), Stadt	16 299	+5,1	2 082	-4,8	29 411	+0,8
158 024	Mettmann, Stadt	42 827	+4,6	12 402	+30,7	77 280	+9,5
158 026	Monheim am Rhein, Stadt	19 839	+7,0	6 905	-21,5	33 601	+4,5
158 028	Ratingen, Stadt	126 824	+6,6	36 322	+19,7	204 144	+6,3
158 032	Velbert, Stadt	21 597	+17,9	2 975	+17,8	41 021	+9,6
158 036	Wülfrath, Stadt	652	-12,1	45	-18,2	2 970	+4,0
162 000	Rhein-Kreis Neuss	252 394	+5,6	70 183	+13,1	567 789	+5,2
162 004	Dormagen, Stadt	20 146	+18,5	3 491	+1,3	67 894	+2,5
162 008	Grevenbroich, Stadt	16 438	+6,8	4 775	+2,1	36 163	+22,9
162 012	Jüchen	2 351	+18,2	1 318	+66,2	3 605	+5,2
162 016	Kaarst, Stadt	26 765	-7,9	6 267	-1,7	49 905	+7,6
162 020	Korschenbroich, Stadt	4 699	-3,9	780	-16,5	52 946	+0,3
162 022	Meerbusch, Stadt	22 428	+7,5	3 922	+8,8	109 106	+4,7
162 024	Neuss, Stadt	158 031	+6,3	49 314	+17,5	244 736	+4,4
162 028	Rommerskirchen	1 536	+31,4	316	+24,4	3 434	+25,1
166 000	Kreis Viersen	101 982	+5,4	12 622	+22,4	212 979	+2,2
166 004	Brüggen	12 136	+1,9	2 175	+19,4	26 675	+5,2
166 008	Grefrath	5 153	-3,9	387	-14,2	11 232	-7,6
166 012	Kempfen, Stadt	7 035	-2,4	953	+8,0	21 674	+8,6
166 016	Nettetal, Stadt	35 503	+11,2	3 256	+112,8	64 988	-3,0
166 020	Niederkrüchten	4 344	+1,6	625	+11,4	11 308	+6,9
166 024	Schwalmtal
166 028	Tönisvorst, Stadt
166 032	Viersen, Stadt	7 747	+13,0	861	+8,3	14 123	+13,8
166 036	Willich, Stadt	25 586	+4,9	3 750	-2,7	51 070	+9,6
170 000	Kreis Wesel	211 581	-5,4	32 864	+0,2	397 621	-3,9
170 004	Alpen	1 275	-9,5	68	+4,6	2 191	-10,8
170 008	Dinslaken, Stadt	13 562	+10,5	1 812	+0,7	24 043	+4,1
170 012	Hamminkeln, Stadt	10 604	+2,2	581	+23,9	22 308	+5,6
170 016	Hünxe	3 750	-5,3	971	-10,7	6 302	-13,7
170 020	Kamp-Lintfort, Stadt	8 102	-10,6	690	+2,1	14 672	-10,6

1) Veränderung gegenüber dem Vorjahreszeitraum in % – 2) mittlere Aufenthaltsdauer (in Tagen) = Übernachtungen / Ankünfte – 3) mittlere Auslastung der angebotenen-Betten = (Übernachtungen / angebotene Bettentage) * 100

Noch: 3.1 Leistung der Beherbergungsstätten nach Verwaltungsbezirken

Januar bis Juli 2016

Amtliche Schlüsselnummer	Verwaltungsbezirk	Übernachtungen		Mittlere Aufenthaltsdauer ²⁾		Mittlere Auslastung der angebotenen Betten ³⁾
		ausländischer Gäste	Veränderung ¹⁾	aller Gäste	ausländischer Gäste	
	Kreisfreie Städte					
111 000	Düsseldorf	1 040 858	+5,5	1,7	1,8	46,7
112 000	Duisburg	53 663	+25,5	2,2	2,1	39,4
113 000	Essen	154 823	+4,0	2,0	2,0	42,7
114 000	Krefeld	42 557	+28,0	1,8	1,9	37,9
116 000	Mönchengladbach	44 220	+16,5	1,8	2,0	38,6
117 000	Mülheim an der Ruhr	23 920	+38,4	1,8	2,5	30,5
119 000	Oberhausen	38 280	-4,1	2,2	1,8	52,7
120 000	Remscheid	12 937	-0,7	1,9	1,9	35,1
122 000	Solingen	11 223	-6,5	2,4	2,4	35,9
124 000	Wuppertal	57 703	+25,3	2,5	1,8	49,0
154 000	Kreis Kleve	102 532	-4,7	2,2	1,9	33,8
154 004	Bedburg-Hau	3 497	+13,6	2,1	2,9	32,3
154 008	Emmerich am Rhein, Stadt	3 804	-1,5	1,9	1,9	24,7
154 012	Geldern, Stadt	4 087	-10,5	3,9	3,2	54,1
154 016	Goch, Stadt	9 926	+1,7	2,1	2,1	32,5
154 020	Issum	1 313	-14,5	2,4	2,7	24,5
154 024	Kalkar, Stadt	33 933	-8,7	2,1	1,9	28,6
154 028	Kerken	711	-7,4	1,7	1,7	24,5
154 032	Kevelaer, Stadt	9 614	+1,8	2,2	2,4	27,8
154 036	Kleve, Stadt	12 221	+7,5	1,9	1,9	34,2
154 040	Kranenburg	5 060	+12,7	2,3	2,4	40,2
154 044	Rees, Stadt	3 435	-22,7	2,1	2,3	31,1
154 048	Rheurdt	395	-84,0	2,3	2,0	31,8
154 052	Straelen, Stadt	1 514	+9,0	1,7	1,7	30,5
154 056	Uedem	209	+22,9	3,3	3,2	54,5
154 060	Wachtendonk	898	+9,1	2,4	1,8	25,4
154 064	Weeze	11 915	-2,4	1,4	1,1	39,7
158 000	Kreis Mettmann	140 869	+7,9	1,8	1,9	36,2
158 004	Erkrath, Stadt	4 712	-8,0	1,9	2,1	36,6
158 008	Haan, Stadt	6 047	+12,8	2,6	2,5	36,6
158 012	Heiligenhaus, Stadt	3 024	+4,7	1,6	2,1	24,3
158 016	Hilden, Stadt	17 017	-3,0	2,3	2,7	36,7
158 020	Langenfeld (Rhld.), Stadt	4 395	-1,6	1,8	2,1	30,9
158 024	Mettmann, Stadt	23 711	+32,1	1,8	1,9	37,5
158 026	Monheim am Rhein, Stadt	12 193	-26,0	1,7	1,8	38,4
158 028	Ratingen, Stadt	61 343	+21,5	1,6	1,7	37,8
158 032	Velbert, Stadt	7 018	-22,4	1,9	2,4	34,6
158 036	Wülfrath, Stadt	1 409	+19,9	4,6	31,3	21,3
162 000	Rhein-Kreis Neuss	120 857	+9,3	2,2	1,7	41,6
162 004	Dormagen, Stadt	6 697	-29,4	3,4	1,9	42,0
162 008	Grevenbroich, Stadt	9 636	+36,3	2,2	2,0	30,6
162 012	Jüchen	1 940	+45,2	1,5	1,5	19,4
162 016	Kaarst, Stadt	11 806	+3,3	1,9	1,9	41,8
162 020	Korschenbroich, Stadt	2 234	+20,6	11,3	2,9	77,9
162 022	Meerbusch, Stadt	16 259	+8,3	4,9	4,1	55,3
162 024	Neuss, Stadt	71 447	+12,0	1,5	1,4	37,1
162 028	Rommerskirchen	838	+45,7	2,2	2,7	16,6
166 000	Kreis Viersen	27 940	+21,9	2,1	2,2	35,0
166 004	Brüggen	4 355	+27,7	2,2	2,0	29,2
166 008	Grefrath	618	-20,1	2,2	1,6	26,7
166 012	Kempfen, Stadt	3 056	+11,0	3,1	3,2	27,7
166 016	Nettetal, Stadt	4 882	+55,3	1,8	1,5	39,0
166 020	Niederkrüchten	2 094	+37,8	2,6	3,4	31,8
166 024	Schwalmtal
166 028	Tönisvorst, Stadt
166 032	Viersen, Stadt	1 733	+13,0	1,8	2,0	30,2
166 036	Willich, Stadt	10 336	+12,1	2,0	2,8	40,8
170 000	Kreis Wesel	65 467	+1,7	1,9	2,0	33,6
170 004	Alpen	94	+22,1	1,7	1,4	19,8
170 008	Dinslaken, Stadt	3 387	-9,4	1,8	1,9	30,5
170 012	Hamminkeln, Stadt	1 864	+119,3	2,1	3,2	17,3
170 016	Hünxe	1 412	-11,8	1,7	1,5	15,3
170 020	Kamp-Lintfort, Stadt	1 355	+12,5	1,8	2,0	29,9

Anmerkungen Seite 44

Noch: 3.1 Leistung der Beherbergungsstätten nach Verwaltungsbezirken

Januar bis Juli 2016

Amtliche Schlüssel- nummer	Verwaltungsbezirk	Ankünfte				Übernachtungen	
		aller Gäste	Veränderung ¹⁾	ausländischer Gäste	Veränderung ¹⁾	aller Gäste	Veränderung ¹⁾
	Noch: Kreis Wesel						
170 024	Moers, Stadt	35 937	-0,3	8 263	-7,0	58 923	-0,8
170 028	Neukirchen-Vluyn, Stadt	8 770	-1,5	963	+43,3	14 934	+5,7
170 032	Rheinberg, Stadt	6 677	+36,7	1 261	+61,0	12 831	+42,8
170 036	Schermbeck	22 568	+11,3	3 202	-5,4	39 202	+11,6
170 040	Sonsbeck	6 185	-11,9	526	+2,1	21 804	-13,6
170 044	Voerde (Niederrhein), Stadt	3 207	-5,5	436	-17,7	7 057	-12,7
170 048	Wesel, Stadt	52 406	-20,4	10 198	+2,3	97 007	-15,4
170 052	Xanten, Stadt	38 538	-4,0	3 893	-1,8	76 347	-2,1
100 000	Reg.-Bez. Düsseldorf	3 701 157	+3,0	1 030 256	+6,9	7 029 148	+3,3
	Kreisfreie Städte						
314 000	Bonn	453 721	+2,8	84 173	-6,5	875 898	+4,7
315 000	Köln	1 853 104	-3,6	553 783	-5,9	3 182 539	-5,3
316 000	Leverkusen	75 390	-1,4	19 996	-15,5	136 300	-4,7
334 000	Städteregion Aachen	403 946	+2,4	124 093	+3,2	816 818	-
334 002	Aachen, kreisfreie Stadt	268 442	+2,4	80 774	-0,1	527 617	+2,3
334 004	Alsdorf, Stadt	4 684	+12,4	566	+12,5	11 452	+21,2
334 008	Baesweiler, Stadt	4 090	+8,8	954	+23,7	7 623	+3,5
334 012	Eschweiler, Stadt	16 077	+31,3	7 932	+176,4	23 171	+10,5
334 016	Herzogenrath, Stadt	6 140	+5,2	116	-15,9	11 996	-5,1
334 020	Monschau, Stadt	39 575	-8,2	16 665	-2,3	78 102	-10,6
334 024	Roetgen	4 633	+4,9	679	-10,4	10 712	+9,8
334 028	Simmerath	34 991	+4,9	11 334	-1,8	96 680	-3,1
334 032	Stolberg (Rhld.), Stadt	11 506	-1,9	2 804	+0,9	23 034	-8,7
334 036	Würselen, Stadt	13 808	-1,1	2 269	-22,3	26 431	-7,9
358 000	Kreis Düren	104 145	+4,5	19 457	+9,9	308 599	+3,9
358 004	Aldenhoven	661	+32,2	8	+33,3	1 727	+4,0
358 008	Düren, Stadt	24 823	-2,9	5 166	-3,6	42 838	-1,1
358 012	Heimbach, Stadt	20 373	+0,5	6 320	+3,3	132 271	-0,2
358 016	Hürtgenwald	10 350	-4,3	1 908	+10,0	25 003	+4,1
358 020	Inden
358 024	Jülich, Stadt	19 305	+22,7	3 097	+69,5	40 481	+28,3
358 028	Kreuzau	3 917	+49,8	244	+73,0	9 758	+46,2
358 032	Langerwehe	-	-100,0	-	-	-	-100,0
358 036	Linnich, Stadt	1 700	+9,0	205	+10,2	3 009	+14,0
358 040	Merzenich
358 044	Nideggen, Stadt	17 867	+1,2	2 196	+3,8	43 657	-3,6
358 048	Niederzier	2 182	-2,9	148	+52,6	3 394	-13,6
358 052	Nörvenich
358 056	Titz	-	-	-	-	-	-
358 060	Vettweiß	-	-	-	-	-	-
362 000	Rhein-Erft-Kreis	263 777	+10,3	54 182	+15,6	757 213	+12,6
362 004	Bedburg, Stadt	7 867	+29,5	1 175	+170,7	20 424	+109,3
362 008	Bergheim, Stadt	9 950	-0,8	1 462	-20,9	47 672	+6,7
362 012	Brühl, Stadt	94 596	+4,0	21 051	+23,0	271 595	+11,9
362 016	Elsdorf, Stadt	2 062	+2,1	179	+138,7	4 489	+14,4
362 020	Erfstadt, Stadt	9 879	+13,9	91	-52,8	19 029	+4,5
362 024	Frechen, Stadt	32 660	-0,9	7 680	-11,2	58 094	+1,2
362 028	Hürth, Stadt	54 179	+38,0	13 453	+38,5	216 793	+16,2
362 032	Kerpen, Stadt	24 808	+1,9	5 802	-2,8	63 330	+10,8
362 036	Pulheim, Stadt	18 209	+5,1	1 795	-0,4	33 842	+1,4
362 040	Wesseling, Stadt	9 567	+28,4	1 494	+41,7	21 945	+18,9
366 000	Kreis Euskirchen	159 101	-4,6	23 461	-0,9	472 127	-4,0
366 004	Bad Münstereifel, Stadt	26 296	-3,8	2 026	-14,5	56 300	-0,1
366 008	Blankenheim	26 466	-8,4	2 226	-4,2	71 428	-5,2
366 012	Dahlem	18 245	-19,6	7 501	-16,8	71 056	-18,7
366 016	Euskirchen, Stadt	18 468	-7,7	2 289	+7,8	35 800	-13,7
366 020	Hellenthal	11 815	-17,6	2 664	+26,9	28 479	-17,5
366 024	Kall	16 234	+41,3	773	+61,4	37 132	+35,4
366 028	Mechemich, Stadt
366 032	Nettersheim	11 176	+1,5	106	+26,2	80 657	+5,6
366 036	Schleiden, Stadt	22 838	-3,5	5 132	+11,4	65 009	-3,2
366 040	Weilerswist
366 044	Zülpich, Stadt	2 232	+2,2	46	-63,5	14 346	+4,1

Anmerkungen Seite 44

Noch: 3.1 Leistung der Beherbergungsstätten nach Verwaltungsbezirken

Januar bis Juli 2016

Amtliche Schlüsselnummer	Verwaltungsbezirk	Übernachtungen		Mittlere Aufenthaltsdauer ²⁾		Mittlere Auslastung der angebotenen Betten ³⁾
		ausländischer Gäste	Veränderung ¹⁾	aller Gäste	ausländischer Gäste	
	Noch: Kreis Wesel					
170 024	Moers, Stadt	14 723	-8,1	1,6	1,8	38,0
170 028	Neukirchen-Vluyn, Stadt	2 291	+111,7	1,7	2,4	33,6
170 032	Rheinberg, Stadt	2 396	+66,2	1,9	1,9	29,4
170 036	Schermbeck	6 282	-5,9	1,7	2,0	33,7
170 040	Sonsbeck	1 873	+25,2	3,5	3,6	19,6
170 044	Voerde (Niederrhein), Stadt	906	-29,1	2,2	2,1	24,1
170 048	Wesel, Stadt	21 396	-2,4	1,9	2,1	41,7
170 052	Xanten, Stadt	7 488	+6,5	2,0	1,9	41,3
100 000	Reg.-Bez. Düsseldorf	1 937 849	+6,8	1,9	1,9	41,7
	Kreisfreie Städte					
314 000	Bonn	189 794	-5,0	1,9	2,3	47,3
315 000	Köln	1 040 323	-7,2	1,7	1,9	47,2
316 000	Leverkusen	41 106	-13,6	1,8	2,1	43,7
334 000	Städteregion Aachen	232 877	+1,5	2,0	1,9	41,0
334 002	Aachen, kreisfreie Stadt	150 316	+0,2	2,0	1,9	45,8
334 004	Alsdorf, Stadt	1 373	+3,9	2,4	2,4	44,1
334 008	Baesweiler, Stadt	2 218	+8,2	1,9	2,3	31,4
334 012	Eschweiler, Stadt	10 432	+115,8	1,4	1,3	37,5
334 016	Herzogenrath, Stadt	697	+40,0	2,0	6,0	43,8
334 020	Monschau, Stadt	28 280	-	2,0	1,7	30,7
334 024	Roetgen	1 144	-11,9	2,3	1,7	32,4
334 028	Simmerath	28 558	-2,9	2,8	2,5	34,6
334 032	Stolberg (Rhld.), Stadt	5 565	-7,5	2,0	2,0	28,9
334 036	Würselen, Stadt	4 294	-22,4	1,9	1,9	42,8
358 000	Kreis Düren	108 537	+0,5	3,0	5,6	34,2
358 004	Aldenhoven	44	+266,7	2,6	5,5	20,4
358 008	Düren, Stadt	9 438	+0,5	1,7	1,8	37,5
358 012	Heimbach, Stadt	80 988	-3,0	6,5	12,8	36,0
358 016	Hürtgenwald	4 726	+4,2	2,4	2,5	33,5
358 020	Inden
358 024	Jülich, Stadt	6 461	+73,0	2,1	2,1	38,8
358 028	Kreuzau	536	-13,7	2,5	2,2	35,9
358 032	Langenwehe	-	-	-	-	-
358 036	Linnich, Stadt	343	-4,7	1,8	1,7	27,4
358 040	Merzenich
358 044	Nideggen, Stadt	5 595	+5,6	2,4	2,5	26,7
358 048	Niederzier	169	-8,2	1,6	1,1	22,8
358 052	Nörvenich
358 056	Titz	-	-	-	-	-
358 060	Vettweiß	-	-	-	-	-
362 000	Rhein-Erft-Kreis	132 887	+10,0	2,9	2,5	47,4
362 004	Bedburg, Stadt	7 727	x	2,6	6,6	34,0
362 008	Bergheim, Stadt	14 958	-17,0	4,8	10,2	44,8
362 012	Brühl, Stadt	32 768	+13,1	2,9	1,6	50,3
362 016	Elsdorf, Stadt	536	+180,6	2,2	3,0	24,6
362 020	Erfstadt, Stadt	137	-58,0	1,9	1,5	25,0
362 024	Frechen, Stadt	13 103	-10,3	1,8	1,7	33,8
362 028	Hürth, Stadt	45 188	+11,8	4,0	3,4	74,2
362 032	Kerpen, Stadt	11 070	-1,5	2,6	1,9	36,4
362 036	Pulheim, Stadt	3 864	+3,3	1,9	2,2	33,4
362 040	Wesseling, Stadt	3 536	+45,3	2,3	2,4	31,0
366 000	Kreis Euskirchen	89 665	-	3,0	3,8	34,2
366 004	Bad Münstereifel, Stadt	3 305	-12,1	2,1	1,6	33,2
366 008	Blankenheim	6 606	+2,2	2,7	3,0	30,3
366 012	Dahlem	41 892	-13,7	3,9	5,6	32,5
366 016	Euskirchen, Stadt	5 546	+5,5	1,9	2,4	30,2
366 020	Hellenthal	6 743	+15,0	2,4	2,5	24,8
366 024	Kall	1 736	+94,8	2,3	2,2	37,1
366 028	Mechernich, Stadt
366 032	Nettersheim	1 016	+160,5	7,2	9,6	59,8
366 036	Schleiden, Stadt	20 992	+22,0	2,8	4,1	27,2
366 040	Weilerswist
366 044	Zülpich, Stadt	85	-48,5	6,4	1,8	55,5

Anmerkungen Seite 44

Noch: 3.1 Leistung der Beherbergungsstätten nach Verwaltungsbezirken

Januar bis Juli 2016

Amtliche Schlüssel- nummer	Verwaltungsbezirk	Ankünfte				Übernachtungen	
		aller Gäste	Veränderung ¹⁾	ausländischer Gäste	Veränderung ¹⁾	aller Gäste	Veränderung ¹⁾
370 000	Kreis Heinsberg	64 405	+8,5	9 705	+4,9	155 955	+10,5
370 004	Erkelenz, Stadt	8 240	+23,2	1 875	+17,5	17 724	+16,6
370 008	Gangelt	4 888	-0,5	1 024	-3,2	12 021	+2,6
370 012	Geilenkirchen, Stadt	3 811	+3,0	1 199	-12,0	9 665	-7,6
370 016	Heinsberg, Stadt	7 054	+8,2	1 840	+1,3	11 273	+13,9
370 020	Hückelhoven, Stadt	7 350	-6,7	1 036	+2,9	17 314	+17,3
370 024	Selfkant
370 028	Übach-Palenberg, Stadt	2 252	+0,9	-	-100,0	8 402	-3,8
370 032	Waldfeucht
370 036	Wassenberg, Stadt	11 564	+22,9	1 633	+73,4	26 428	+43,7
370 040	Wegberg, Stadt	17 749	+10,3	878	-16,6	50 061	+5,8
374 000	Oberbergischer Kreis	149 388	-7,1	10 789	+14,8	472 566	-5,8
374 004	Bergneustadt, Stadt	10 199	-7,6	406	-3,8	21 754	-17,4
374 008	Engelskirchen	8 243	-2,7	320	-14,4	65 795	+0,4
374 012	Gummersbach, Stadt	30 888	-7,7	5 754	+28,9	64 087	-12,8
374 016	Hückeswagen, Stadt	6 489	-35,1	577	-16,9	15 693	-27,5
374 020	Lindlar	11 755	-3,7	485	+14,4	29 612	-8,3
374 024	Marieneide	7 869	+37,9	847	+24,6	17 588	+43,3
374 028	Morsbach	7 165	-16,7	121	x	16 255	-1,0
374 032	Nümbrecht	17 791	-22,1	429	-11,2	81 193	-11,8
374 036	Radevormwald, Stadt	15 933	+6,0	137	-44,1	47 005	+9,1
374 040	Reichshof	4 564	-11,3	42	-71,4	52 333	-2,3
374 044	Waldbrohl, Stadt	4 122	-21,9	219	+180,8	11 398	-30,3
374 048	Wiehl, Stadt	14 894	+8,2	764	+7,9	29 798	+3,3
374 052	Wipperfürth, Stadt	9 476	+1,7	688	+3,5	20 055	+2,0
378 000	Rhein.-Berg. Kreis	120 315	+7,0	14 292	-3,8	287 578	+1,6
378 004	Bergisch Gladbach, Stadt	44 603	+12,4	6 598	+0,2	90 041	+5,2
378 008	Burscheid, Stadt	5 959	+1,9	901	-31,5	11 267	+3,9
378 012	Kürten	4 906	-18,7	186	-58,8	11 713	-17,7
378 016	Leichlingen (Rhld.), Stadt	8 717	-3,6	314	-9,0	74 366	+0,7
378 020	Odenthal	10 287	+9,8	633	-16,6	17 844	+12,1
378 024	Overath, Stadt	9 404	+11,2	1 688	-2,6	18 083	+2,8
378 028	Rösrath, Stadt	12 729	+1,5	1 280	+17,0	23 491	-7,2
378 032	Wermelskirchen, Stadt	23 710	+10,5	2 692	+4,3	40 773	+3,0
382 000	Rhein-Sieg-Kreis	340 562	+0,1	43 958	+0,3	749 272	-
382 004	Alfter	7 781	+8,4	214	+1,4	19 704	+7,0
382 008	Bad Honnef, Stadt	54 096	+7,0	4 856	+29,4	110 249	+3,1
382 012	Bornheim, Stadt	14 604	+4,0	1 755	+10,4	44 922	+16,9
382 016	Eitorf	10 672	-8,9	501	-2,0	19 314	-10,5
382 020	Hennef (Sieg), Stadt	26 410	-4,7	2 071	+2,3	110 698	-6,1
382 024	Königswinter, Stadt	73 604	-1,9	10 093	-6,3	135 804	-2,9
382 028	Lohmar, Stadt	8 740	+7,3	926	-14,4	13 126	-4,3
382 032	Meckenheim, Stadt	7 672	+17,1	1 416	+46,4	15 334	+23,2
382 036	Much	13 346	+2,2	1 827	+8,1	29 655	-0,7
382 040	Neunkirchen-Seelscheid
382 044	Niederkassel, Stadt	10 014	-5,8	2 537	-10,2	17 627	-8,7
382 048	Rheinbach, Stadt	16 701	+5,2	2 650	+23,7	27 039	+2,6
382 052	Ruppichteroth
382 056	Sankt Augustin, Stadt	6 850	-10,7	316	-11,7	12 402	-7,9
382 060	Siegburg, Stadt	31 286	+10,9	6 022	+9,7	57 025	+3,3
382 064	Swisttal	7 436	-17,3	977	-22,2	36 901	+20,2
382 068	Troisdorf, Stadt	31 726	-5,4	6 921	-16,1	56 709	-4,9
382 072	Wachtberg	6 763	-1,4	540	-7,2	12 402	-7,7
382 076	Windeck	8 877	-13,7	206	-0,5	22 036	-5,6
300 000	Reg.-Bez. Köln	3 987 854	-0,6	957 889	-3,1	8 214 865	-1,0
	Kreisfreie Städte						
512 000	Bottrop	21 883	-13,9	4 261	-23,7	44 456	-6,9
513 000	Gelsenkirchen	73 308	+10,2	10 887	-2,2	191 477	+11,6
515 000	Münster	351 813	+1,0	31 780	-13,5	763 505	+0,4

Noch: 3.1 Leistung der Beherbergungsstätten nach Verwaltungsbezirken

Januar bis Juli 2016

Amtliche Schlüssel- nummer	Verwaltungsbezirk	Übernachtungen		Mittlere Aufenthaltsdauer ²⁾		Mittlere Auslastung der angebotenen Betten ³⁾
		ausländischer Gäste	Veränderung ¹⁾	aller Gäste	ausländischer Gäste	
370 000	Kreis Heinsberg	27 955	+8,1	2,4	2,9	37,6
370 004	Erkelenz, Stadt	4 973	+1,4	2,2	2,7	37,2
370 008	Gangelt	4 411	+18,0	2,5	4,3	30,0
370 012	Geilenkirchen, Stadt	4 315	-17,7	2,5	3,6	32,0
370 016	Heinsberg, Stadt	2 855	+13,4	1,6	1,6	32,6
370 020	Hückelhoven, Stadt	2 428	+14,0	2,4	2,3	42,6
370 024	Selfkant
370 028	Übach-Palenberg, Stadt	-	-100,0	3,7	-	31,3
370 032	Waldfeucht
370 036	Wassenberg, Stadt	5 045	+87,8	2,3	3,1	25,3
370 040	Wegberg, Stadt	3 281	+5,0	2,8	3,7	46,9
374 000	Oberbergischer Kreis	27 058	+4,2	3,2	2,5	39,6
374 004	Bergneustadt, Stadt	789	-5,8	2,1	1,9	27,7
374 008	Engelskirchen	661	-16,5	8,0	2,1	77,3
374 012	Gummersbach, Stadt	14 012	+22,7	2,1	2,4	33,2
374 016	Hückeswagen, Stadt	1 490	-26,7	2,4	2,6	27,5
374 020	Lindlar	2 048	-39,7	2,5	4,2	30,1
374 024	Marienheide	2 029	+30,7	2,2	2,4	29,4
374 028	Morsbach	519	x	2,3	4,3	35,8
374 032	Nümbrecht	1 161	-13,9	4,6	2,7	49,8
374 036	Radevormwald, Stadt	252	-49,4	3,0	1,8	37,4
374 040	Reichshof	339	-55,5	11,5	8,1	59,8
374 044	Waldbröl, Stadt	636	+174,1	2,8	2,9	20,2
374 048	Wiehl, Stadt	1 461	-1,7	2,0	1,9	33,6
374 052	Wipperfürth, Stadt	1 661	+4,5	2,1	2,4	31,5
378 000	Rhein.-Berg. Kreis	30 462	-9,2	2,4	2,1	38,5
378 004	Bergisch Gladbach, Stadt	11 949	-10,1	2,0	1,8	37,3
378 008	Burscheid, Stadt	2 641	-27,7	1,9	2,9	30,0
378 012	Kürten	421	-64,2	2,4	2,3	30,3
378 016	Leichlingen (Rhld.), Stadt	2 981	+32,4	8,5	9,5	62,6
378 020	Odenthal	1 250	-7,4	1,7	2,0	32,6
378 024	Overath, Stadt	4 110	-9,5	1,9	2,4	23,0
378 028	Rösrath, Stadt	2 277	-0,4	1,8	1,8	40,8
378 032	Wermelskirchen, Stadt	4 833	-3,0	1,7	1,8	34,4
382 000	Rhein-Sieg-Kreis	101 912	+1,5	2,2	2,3	36,7
382 004	Alfter	462	-11,7	2,5	2,2	49,1
382 008	Bad Honnef, Stadt	11 860	+27,9	2,0	2,4	39,1
382 012	Bornheim, Stadt	9 886	+21,2	3,1	5,6	35,3
382 016	Eitorf	1 107	+2,9	1,8	2,2	30,5
382 020	Hennef (Sieg), Stadt	4 778	-17,9	4,2	2,3	53,3
382 024	Königswinter, Stadt	20 891	-4,9	1,8	2,1	34,6
382 028	Lohmar, Stadt	1 586	-27,9	1,5	1,7	29,4
382 032	Meckenheim, Stadt	2 853	+42,2	2,0	2,0	35,8
382 036	Much	5 051	+13,2	2,2	2,8	36,8
382 040	Neunkirchen-Seelscheid
382 044	Niederkassel, Stadt	6 206	-8,7	1,8	2,4	38,9
382 048	Rheinbach, Stadt	4 106	+31,1	1,6	1,5	47,8
382 052	Ruppichteroth
382 056	Sankt Augustin, Stadt	908	-13,5	1,8	2,9	46,9
382 060	Siegburg, Stadt	16 504	+1,2	1,8	2,7	36,2
382 064	Swisttal	1 966	-15,9	5,0	2,0	20,1
382 068	Troisdorf, Stadt	11 836	-8,3	1,8	1,7	39,6
382 072	Wachtberg	1 085	-27,7	1,8	2,0	24,1
382 076	Windeck	617	-9,1	2,5	3,0	29,4
300 000	Reg.-Bez. Köln	2 022 576	-3,8	2,1	2,1	42,9
	Kreisfreie Städte					
512 000	Bottrop	8 064	-14,1	2,0	1,9	33,9
513 000	Gelsenkirchen	23 440	+10,5	2,6	2,2	42,4
515 000	Münster	64 107	-11,0	2,2	2,0	44,7

Anmerkungen Seite 44

Noch: 3.1 Leistung der Beherbergungsstätten nach Verwaltungsbezirken

Januar bis Juli 2016

Amtliche Schlüssel- nummer	Verwaltungsbezirk	Ankünfte				Übernachtungen	
		aller Gäste	Veränderung ¹⁾	ausländischer Gäste	Veränderung ¹⁾	aller Gäste	Veränderung ¹⁾
554 000	Kreis Borken	193 372	+4,6	24 039	+1,4	385 946	+5,5
554 004	Ahaus, Stadt	17 471	+2,8	1 941	-0,8	37 991	+7,3
554 008	Bocholt, Stadt	27 782	+2,0	4 066	+2,5	55 812	+3,9
554 012	Borken, Stadt	22 786	-0,8	1 346	+4,8	52 692	-3,4
554 016	Gescher, Stadt
554 020	Gronau (Westf.), Stadt	28 346	+4,0	5 143	+4,0	61 258	+10,0
554 024	Heek
554 028	Heiden	2 032	+4,4	113	+15,3	6 494	+5,1
554 032	Isselburg, Stadt	6 227	+21,9	2 560	+29,3	8 096	+16,8
554 036	Legden	23 506	+8,0	3 264	-19,1	42 538	+2,9
554 040	Raesfeld	7 066	+9,2	344	+18,6	12 735	+12,8
554 044	Reken	9 521	-4,3	661	+14,4	18 598	-3,6
554 048	Rhede, Stadt	4 189	+11,8	661	-7,9	6 790	+18,4
554 052	Schöppingen	5 399	+17,5	733	+158,1	12 410	+18,2
554 056	Stadtlohn, Stadt	1 726	+3,8	34	-37,0	3 422	+8,1
554 060	Südlohn	6 769	-0,4	808	-8,3	12 516	+8,9
554 064	Velen, Stadt	12 500	+7,1	1 032	-20,2	24 151	+12,0
554 068	Vreden, Stadt	7 841	+4,4	1 056	+7,9	11 515	-4,7
558 000	Kreis Coesfeld	107 907	+13,6	7 634	+0,9	337 065	+12,0
558 004	Ascheberg	12 721	+5,8	1 484	+0,3	22 428	+9,6
558 008	Billerbeck, Stadt	12 891	+12,7	1 218	-2,2	34 124	+11,5
558 012	Coesfeld, Stadt	16 274	-6,7	958	-16,3	27 323	-8,0
558 016	Dülmen, Stadt	13 318	+9,1	1 136	+6,8	26 979	+6,6
558 020	Havixbeck	3 345	+3,9	326	+53,8	11 151	+18,4
558 024	Lüdinghausen, Stadt	6 071	+3,4	184	+13,6	11 543	+10,4
558 028	Nordkirchen	11 303	+33,1	64	-11,1	142 607	+7,6
558 032	Nottuln	13 062	+24,8	902	+42,7	28 244	+48,1
558 036	Olfen, Stadt	2 339	+2,5	262	+13,9	3 394	+6,4
558 040	Rosendahl	2 526	+17,5	145	-30,0	4 393	+81,5
558 044	Senden	14 057	+49,2	955	-14,5	24 879	+38,9
562 000	Kreis Recklinghausen	203 528	+5,8	31 507	+10,4	393 011	+2,2
562 004	Castrop-Rauxel, Stadt	19 214	+7,7	2 330	+27,0	33 259	-4,8
562 008	Datteln, Stadt	17 899	+3,1	630	+38,2	42 924	+10,2
562 012	Dorsten, Stadt	18 624	+14,2	2 739	+29,8	37 931	-0,7
562 014	Gladbeck, Stadt	33 055	+6,1	14 068	+10,4	53 595	+7,3
562 016	Haltern am See, Stadt	46 263	+4,4	1 772	+6,2	97 834	+0,8
562 020	Herten, Stadt	10 575	+1,4	1 219	-28,5	16 746	+3,2
562 024	Marl, Stadt	16 029	+0,7	2 018	+3,8	29 981	-6,7
562 028	Oer-Erkenschwick, Stadt	9 842	+0,2	258	-44,4	23 350	-5,0
562 032	Recklinghausen, Stadt	28 256	+10,1	6 020	+15,7	49 698	+8,3
562 036	Waltrop, Stadt	3 771	+6,3	453	+11,0	7 693	+18,1
566 000	Kreis Steinfurt	191 721	+1,3	22 052	-1,3	474 203	+1,0
566 004	Altenberge	8 403	+3,7	269	+35,9	12 889	+10,9
566 008	Emsdetten, Stadt	10 605	-2,7	521	-8,9	19 360	-10,8
566 012	Greven, Stadt	15 789	-20,9	2 004	-22,7	27 578	-5,6
566 016	Hörstel, Stadt	20 183	+20,8	1 851	+22,4	50 732	+14,8
566 020	Hopsten	652	+55,2	69	-13,8	1 685	+31,9
566 024	Horstmar, Stadt	1 802	+20,2	73	+1,4	4 197	+6,0
566 028	Ibbenbüren, Stadt	18 585	+0,4	2 018	-16,9	32 044	+0,8
566 032	Ladbergen	9 070	+19,1	1 505	-26,6	13 922	+16,8
566 036	Laer
566 040	Lengerich, Stadt	4 924	-6,7	535	-2,0	12 273	-9,5
566 044	Lienen	3 292	+1,4	1 132	-5,8	13 124	-11,1
566 048	Lotte
566 052	Metelen	1 850	-3,1	10	-	5 054	-12,3
566 056	Mettingen	4 692	-3,8	976	+1,1	31 244	-3,2
566 060	Neuenkirchen	2 212	+3,0	158	-30,7	7 559	-3,0
566 064	Nordwalde	3 911	-15,7	-	-100,0	10 625	-12,1
566 068	Ochtrup, Stadt	3 798	+7,3	658	+69,2	6 021	+5,7
566 072	Recke	2 418	-10,4	124	+24,0	7 364	+6,0
566 076	Rheine, Stadt	27 350	+25,9	4 066	+40,4	64 553	+68,8
566 080	Saerbeck	7 147	+8,9	1 221	+9,9	14 916	+1,7
566 084	Steinfurt, Stadt	6 081	+4,1	222	-4,7	12 436	-0,4
566 088	Tecklenburg, Stadt	28 398	-4,5	3 588	-17,1	92 760	-10,5
566 092	Westerkappeln	1 851	-8,7	220	-25,7	4 707	-5,2
566 096	Wettringen	7 015	-24,6	733	+62,2	24 773	-31,8

Anmerkungen Seite 44

Noch: 3.1 Leistung der Beherbergungsstätten nach Verwaltungsbezirken

Januar bis Juli 2016

Amtliche Schlüsselnummer	Verwaltungsbezirk	Übernachtungen		Mittlere Aufenthaltsdauer ²⁾		Mittlere Auslastung der angebotenen Betten ³⁾
		ausländischer Gäste	Veränderung ¹⁾	aller Gäste	ausländischer Gäste	
554 000	Kreis Borken	52 730	+19,2	2,0	2,2	30,8
554 004	Ahaus, Stadt	4 030	+2,9	2,2	2,1	28,8
554 008	Bocholt, Stadt	8 582	+14,1	2,0	2,1	37,4
554 012	Borken, Stadt	5 235	+60,0	2,3	3,9	30,3
554 016	Gescher, Stadt
554 020	Gronau (Westf.), Stadt	15 695	+32,4	2,2	3,1	32,2
554 024	Heek
554 028	Heiden	372	+86,0	3,2	3,3	29,9
554 032	Isselburg, Stadt	3 325	+26,3	1,3	1,3	27,6
554 036	Legden	4 114	-11,5	1,8	1,3	33,0
554 040	Raesfeld	508	+19,2	1,8	1,5	31,0
554 044	Reken	1 166	+13,1	2,0	1,8	27,0
554 048	Rhede, Stadt	1 015	-7,0	1,6	1,5	33,3
554 052	Schöppingen	2 526	+134,1	2,3	3,4	23,2
554 056	Stadtlohn, Stadt	38	-74,0	2,0	1,1	31,7
554 060	Südlohn	1 314	+2,2	1,8	1,6	37,0
554 064	Velen, Stadt	2 599	-10,3	1,9	2,5	26,9
554 068	Vreden, Stadt	1 757	+7,7	1,5	1,7	25,1
558 000	Kreis Coesfeld	17 668	+10,5	3,1	2,3	40,1
558 004	Ascheberg	2 434	+3,4	1,8	1,6	29,3
558 008	Billerbeck, Stadt	3 014	-4,2	2,6	2,5	43,6
558 012	Coesfeld, Stadt	2 636	-8,1	1,7	2,8	39,8
558 016	Dülmen, Stadt	2 964	+39,5	2,0	2,6	28,2
558 020	Havixbeck	1 039	+75,8	3,3	3,2	24,0
558 024	Lüdinghausen, Stadt	350	-10,5	1,9	1,9	25,9
558 028	Nordkirchen	111	-22,4	12,6	1,7	64,6
558 032	Nottuln	2 030	+45,8	2,2	2,3	29,5
558 036	Olfen, Stadt	395	+16,9	1,5	1,5	27,9
558 040	Rosendahl	145	-30,0	1,7	1,0	12,2
558 044	Senden	2 550	+4,9	1,8	2,7	29,1
562 000	Kreis Recklinghausen	61 444	+9,3	1,9	2,0	37,6
562 004	Castrop-Rauxel, Stadt	4 629	+28,5	1,7	2,0	32,9
562 008	Datteln, Stadt	2 672	+141,2	2,4	4,2	47,2
562 012	Dorsten, Stadt	7 177	-12,4	2,0	2,6	29,6
562 014	Gladbeck, Stadt	23 547	+15,5	1,6	1,7	55,0
562 016	Haltern am See, Stadt	3 013	+2,3	2,1	1,7	39,4
562 020	Herten, Stadt	2 268	-21,8	1,6	1,9	36,4
562 024	Marl, Stadt	3 743	-11,7	1,9	1,9	33,2
562 028	Oer-Erkenschwick, Stadt	465	-54,1	2,4	1,8	22,6
562 032	Recklinghausen, Stadt	12 473	+14,3	1,8	2,1	42,0
562 036	Waltrop, Stadt	1 457	+57,0	2,0	3,2	42,3
566 000	Kreis Steinfurt	54 689	-5,4	2,5	2,5	33,8
566 004	Altenberge	1 053	+66,4	1,5	3,9	31,2
566 008	Emsdetten, Stadt	1 573	-7,1	1,8	3,0	22,0
566 012	Greven, Stadt	3 312	-0,9	1,7	1,7	27,5
566 016	Hörstel, Stadt	4 776	-1,8	2,5	2,6	34,7
566 020	Hopsten	338	-27,3	2,6	4,9	52,4
566 024	Horstmar, Stadt	282	+5,6	2,3	3,9	35,8
566 028	Ibbenbüren, Stadt	2 951	-26,9	1,7	1,5	31,8
566 032	Ladbergen	1 974	-29,1	1,5	1,3	28,4
566 036	Laer
566 040	Lengerich, Stadt	1 898	+9,3	2,5	3,5	25,2
566 044	Lienen	7 112	-22,7	4,0	6,3	34,2
566 048	Lotte
566 052	Metelen	49	+88,5	2,7	4,9	35,5
566 056	Mettingen	2 515	-5,9	6,7	2,6	60,5
566 060	Neuenkirchen	2 221	+23,5	3,4	14,1	37,4
566 064	Nordwalde	-	-100,0	2,7	-	29,0
566 068	Ochtrup, Stadt	993	+70,9	1,6	1,5	27,7
566 072	Recke	305	+18,2	3,0	2,5	25,6
566 076	Rheine, Stadt	7 787	+45,7	2,4	1,9	37,2
566 080	Saerbeck	1 324	+3,5	2,1	1,1	32,5
566 084	Steinfurt, Stadt	723	+10,7	2,0	3,3	25,0
566 088	Tecklenburg, Stadt	10 073	-26,4	3,3	2,8	42,9
566 092	Westerkappeln	640	+25,5	2,5	2,9	45,1
566 096	Wettringen	2 540	+49,6	3,5	3,5	24,9

Anmerkungen Seite 44

Noch: 3.1 Leistung der Beherbergungsstätten nach Verwaltungsbezirken

Januar bis Juli 2016

Amtliche Schlüssel- nummer	Verwaltungsbezirk	Ankünfte				Übernachtungen	
		aller Gäste	Veränderung ¹⁾	ausländischer Gäste	Veränderung ¹⁾	aller Gäste	Veränderung ¹⁾
570 000	Kreis Warendorf	95 350	+5,0	10 814	+7,7	236 550	+5,4
570 004	Ahlen, Stadt	7 509	+1,0	1 080	-2,7	15 375	-3,3
570 008	Beckum, Stadt	7 454	+16,8	1 256	+18,6	16 356	+20,4
570 012	Beelen	1 273	+81,9	134	+27,6	2 695	+116,3
570 016	Drensteinfurt, Stadt	3 513	+28,1	257	+19,5	5 496	+36,8
570 020	Ennigerloh, Stadt	4 844	+66,8	544	+107,6	10 473	+57,1
570 024	Everswinkel	2 552	-3,8	87	-29,8	6 380	-0,8
570 028	Oelde, Stadt	9 705	+1,6	2 041	+3,6	20 759	+9,0
570 032	Ostbevern	12 268	+8,2	1 353	+22,3	18 654	+17,7
570 036	Sassenberg, Stadt	6 431	+2,2	1 345	+7,5	24 615	+2,3
570 040	Sendenhorst, Stadt	6 889	+8,7	682	-8,6	28 605	+6,7
570 044	Telgte, Stadt	11 384	-7,6	754	+8,5	41 639	-4,2
570 048	Wadersloh	1 333	-12,5	63	-38,2	4 232	+8,0
570 052	Warendorf, Stadt	20 195	-2,2	1 218	-5,9	41 271	-5,2
500 000	Reg.-Bez. Münster	1 238 882	+3,9	142 974	-1,8	2 826 213	+3,7
711 000	Kreisfreie Stadt Bielefeld	184 342	+6,1	23 857	+0,9	340 721	+5,3
754 000	Kreis Gütersloh	158 056	+1,4	22 756	+3,7	328 066	+3,1
754 004	Borgholzhausen, Stadt
754 008	Gütersloh, Stadt	39 065	+6,8	8 897	+18,7	84 034	+8,2
754 012	Halle (Westf.), Stadt	20 873	+4,0	1 753	+6,8	40 624	+1,6
754 016	Harsewinkel, Stadt	18 061	+14,7	3 780	+10,4	33 835	-2,5
754 020	Herzebrock-Clarholz	2 775	+25,7	504	+22,9	5 378	+26,8
754 024	Langenberg
754 028	Rheda-Wiedenbrück, Stadt	24 285	-3,0	2 143	-5,2	41 558	-0,2
754 032	Rietberg, Stadt	12 087	+9,4	871	+11,4	21 287	+11,5
754 036	Schloß Holte-Stukenbrock, Stadt	12 789	-1,7	1 564	-3,4	33 064	+8,5
754 040	Steinhagen	5 751	-7,7	151	+48,0	10 515	+4,2
754 044	Verl, Stadt	5 325	-29,8	998	-70,2	19 306	+4,4
754 048	Versmold, Stadt	8 142	-16,3	294	-9,0	22 772	-12,4
754 052	Werther (Westf.), Stadt	7 133	-5,0	1 730	+281,1	11 695	-10,2
758 000	Kreis Herford	53 512	-8,8	4 266	-14,7	211 481	-5,9
758 004	Bünde, Stadt	6 633	+14,5	511	-15,4	14 736	+8,1
758 008	Enger, Stadt	-	-	-	-	-	-
758 012	Herford, Stadt	14 468	+3,7	1 722	-2,0	23 568	+1,3
758 016	Hiddenhausen
758 020	Kirchlengern
758 024	Löhne, Stadt	4 197	-5,8	116	-12,8	64 431	-
758 028	Rödinghausen	4 473	-40,6	49	-22,2	12 752	-37,5
758 032	Spence, Stadt	1 519	+39,6	31	-38,0	5 346	+72,7
758 036	Vlotho, Stadt	14 719	-21,0	1 231	-21,0	77 531	-11,0
762 000	Kreis Höxter	139 166	+1,7	8 172	+6,7	650 482	+5,9
762 004	Bad Driburg, Stadt	44 267	+0,9	1 784	+45,6	401 983	+2,3
762 008	Beverungen, Stadt	15 830	-11,1	1 043	+16,3	37 376	-2,5
762 012	Borgentreich, Stadt	217	+138,5	9	-	1 573	+310,7
762 016	Brakel, Stadt	8 273	-5,6	182	-63,0	21 645	-4,6
762 020	Höxter, Stadt	30 585	+3,8	2 200	+6,4	86 125	+34,6
762 024	Marienmünster, Stadt	2 192	+14,6	279	+33,5	6 587	+23,7
762 028	Nieheim, Stadt	8 670	-	788	+24,9	27 012	+0,8
762 032	Steinheim, Stadt	2 332	+2,6	78	+5,4	4 421	-3,2
762 036	Warburg, Stadt	22 711	+13,9	1 035	-16,5	52 265	+7,9
762 040	Willebadessen, Stadt	4 089	-0,1	774	-5,0	11 495	+8,4
766 000	Kreis Lippe	222 184	-2,1	22 516	-10,0	896 632	-1,7
766 004	Augustdorf	874	-17,0	-	-	1 852	-44,9
766 008	Bad Salzuflen, Stadt	78 303	+0,4	8 247	-3,4	465 142	+1,5
766 012	Barntrup, Stadt
766 016	Blomberg, Stadt	6 146	-23,9	840	+0,1	11 216	-37,1
766 020	Detmold, Stadt	32 833	+6,2	4 246	+7,6	61 823	+3,0
766 024	Dörentrup	3 492	-1,6	178	-4,3	9 102	-6,7
766 028	Extertal	5 256	-20,6	612	+20,0	24 429	-17,7
766 032	Horn-Bad Meinberg, Stadt	47 729	-3,4	3 552	-3,7	199 101	-3,5

Anmerkungen Seite 44

Noch: 3.1 Leistung der Beherbergungsstätten nach Verwaltungsbezirken

Januar bis Juli 2016

Amtliche Schlüsselnummer	Verwaltungsbezirk	Übernachtungen		Mittlere Aufenthaltsdauer ²⁾		Mittlere Auslastung der angebotenen Betten ³⁾
		ausländischer Gäste	Veränderung ¹⁾	aller Gäste	ausländischer Gäste	
570 000	Kreis Warendorf	31 053	+6,8	2,5	2,9	33,7
570 004	Ahlen, Stadt	2 719	-27,0	2,0	2,5	25,5
570 008	Beckum, Stadt	4 695	+55,2	2,2	3,7	31,7
570 012	Beelen	572	+197,9	2,1	4,3	20,9
570 016	Drensteinfurt, Stadt	379	+11,8	1,6	1,5	25,0
570 020	Ennigerloh, Stadt	1 254	+38,6	2,2	2,3	28,3
570 024	Everswinkel	203	-36,4	2,5	2,3	21,4
570 028	Oelde, Stadt	6 959	+14,0	2,1	3,4	27,0
570 032	Ostbevern	1 947	+30,7	1,5	1,4	29,3
570 036	Sassenberg, Stadt	6 569	-0,8	3,8	4,9	27,4
570 040	Sendenhorst, Stadt	1 440	-2,2	4,2	2,1	54,8
570 044	Telgte, Stadt	1 273	+2,2	3,7	1,7	63,8
570 048	Wadersloh	481	-36,5	3,2	7,6	27,1
570 052	Warendorf, Stadt	2 562	-11,1	2,0	2,1	30,0
500 000	Reg.-Bez. Münster	313 195	+2,4	2,3	2,2	37,7
711 000	Kreisfreie Stadt Bielefeld	55 665	-1,9	1,8	2,3	41,2
754 000	Kreis Gütersloh	61 684	+10,8	2,1	2,7	33,4
754 004	Borgholzhausen, Stadt
754 008	Gütersloh, Stadt	20 042	+18,0	2,2	2,3	34,2
754 012	Halle (Westf.), Stadt	4 481	+9,4	1,9	2,6	39,0
754 016	Harsewinkel, Stadt	8 567	-7,5	1,9	2,3	33,7
754 020	Herzebrock-Clarholz	997	-4,0	1,9	2,0	26,1
754 024	Langenberg
754 028	Rheda-Wiedenbrück, Stadt	3 615	-2,7	1,7	1,7	32,1
754 032	Rietberg, Stadt	1 590	+23,6	1,8	1,8	37,3
754 036	Schloß Holte-Stukenbrock, Stadt	6 737	+17,6	2,6	4,3	28,9
754 040	Steinhagen	691	+72,8	1,8	4,6	37,5
754 044	Verl, Stadt	11 173	+1,3	3,6	11,2	43,0
754 048	Versmold, Stadt	911	-20,0	2,8	3,1	24,8
754 052	Werther (Westf.), Stadt	2 767	+245,9	1,6	1,6	28,8
758 000	Kreis Herford	8 669	-23,4	4,0	2,0	41,2
758 004	Bünde, Stadt	1 046	-16,4	2,2	2,0	36,0
758 008	Enger, Stadt	-	-	-	-	-
758 012	Herford, Stadt	3 184	-2,0	1,6	1,8	21,9
758 016	Hiddenhausen
758 020	Kirchlengern
758 024	Löhne, Stadt	410	+9,3	15,4	3,5	80,0
758 028	Rödinghausen	244	-67,8	2,9	5,0	37,5
758 032	Spenge, Stadt	52	-40,9	3,5	1,7	27,7
758 036	Vlotho, Stadt	2 623	-39,0	5,3	2,1	42,2
762 000	Kreis Höxter	25 584	+18,9	4,7	3,1	47,3
762 004	Bad Driburg, Stadt	5 329	+85,1	9,1	3,0	66,9
762 008	Beverungen, Stadt	2 400	+29,2	2,4	2,3	32,5
762 012	Borgentreich, Stadt	82	+203,7	7,2	9,1	20,9
762 016	Brakel, Stadt	1 277	-36,8	2,6	7,0	26,9
762 020	Höxter, Stadt	5 852	+45,0	2,8	2,7	35,7
762 024	Mariemünster, Stadt	1 460	+63,9	3,0	5,2	17,6
762 028	Nieheim, Stadt	3 944	+11,4	3,1	5,0	22,5
762 032	Steinheim, Stadt	134	-15,2	1,9	1,7	19,4
762 036	Warburg, Stadt	2 664	-18,6	2,3	2,6	39,7
762 040	Willebadessen, Stadt	2 442	-13,7	2,8	3,2	25,8
766 000	Kreis Lippe	59 253	-10,3	4,0	2,6	43,3
766 004	Augustdorf	-	-	2,1	-	9,6
766 008	Bad Salzuflen, Stadt	17 962	-3,1	5,9	2,2	56,6
766 012	Barntrup, Stadt
766 016	Blomberg, Stadt	1 717	+0,4	1,8	2,0	34,2
766 020	Detmold, Stadt	8 862	-3,0	1,9	2,1	36,8
766 024	Dörentrup	686	+1,3	2,6	3,9	18,9
766 028	Extetal	2 561	+37,0	4,6	4,2	43,8
766 032	Horn-Bad Meinberg, Stadt	8 353	-4,3	4,2	2,4	41,1

Anmerkungen Seite 44

Noch: 3.1 Leistung der Beherbergungsstätten nach Verwaltungsbezirken

Januar bis Juli 2016

Amtliche Schlüssel- nummer	Verwaltungsbezirk	Ankünfte				Übernachtungen	
		aller Gäste	Veränderung ¹⁾	ausländischer Gäste	Veränderung ¹⁾	aller Gäste	Veränderung ¹⁾
	Noch: Kreis Lippe						
766 036	Kalletal	11 961	+11,7	211	-38,1	39 676	+12,2
766 040	Lage, Stadt	4 031	-34,6	103	-53,6	11 651	-30,8
766 044	Lemgo, Stadt	10 669	-4,0	1 130	-4,6	19 403	-10,8
766 048	Leopoldshöhe	1 084	-28,1	38	+22,6	2 359	-24,6
766 052	Lügde, Stadt	5 049	-11,9	386	-41,0	9 758	-19,4
766 056	Oerlinghausen, Stadt	5 174	-1,9	93	-94,5	11 683	+23,2
766 060	Schieder-Schwalenberg, Stadt	7 523	+10,2	1 398	-15,9	18 123	+18,5
766 064	Schlangen
770 000	Kreis Minden-Lübbecke	165 650	+0,6	17 879	+16,6	815 260	-3,5
770 004	Bad Oeynhausen, Stadt	67 516	+2,7	4 307	+17,6	532 569	-6,0
770 008	Espelkamp, Stadt	5 509	-8,9	642	-6,0	12 325	-8,3
770 012	Hille	3 593	+25,0	1 132	+201,9	12 454	+19,6
770 016	Hüllhorst
770 020	Lübbecke, Stadt
770 024	Minden, Stadt	33 178	+3,5	6 318	+17,7	53 285	+2,9
770 028	Petershagen, Stadt	14 736	+9,0	885	-1,2	68 638	+9,7
770 032	Porta Westfalica, Stadt	12 372	-32,1	1 563	-43,1	25 060	-31,7
770 036	Preußisch-Oldendorf, Stadt	11 705	+18,3	401	+16,2	76 282	+5,6
770 040	Rahden, Stadt	5 847	+14,6	418	+34,4	12 986	+18,9
770 044	Stemwede	4 618	-2,8	537	+1,5	9 714	-0,6
774 000	Kreis Paderborn	193 290	+2,0	25 089	+8,5	551 898	+2,8
774 004	Altenbeken
774 008	Bad Lippspringe, Stadt	42 294	+3,7	2 326	+10,0	200 540	+6,7
774 012	Borchen	5 549	-6,7	490	+78,2	29 304	+1,5
774 016	Büren, Stadt	19 278	+13,6	1 830	+24,9	38 622	+26,3
774 020	Delbrück, Stadt	9 640	+7,5	1 943	+8,6	17 689	+1,3
774 024	Hövelhof	8 070	+12,9	1 018	+1,2	20 294	-10,5
774 028	Lichtenau, Stadt
774 032	Paderborn, Stadt	91 849	-0,9	11 681	+12,7	160 950	-1,6
774 036	Salzkotten, Stadt	2 665	+5,4	315	-2,5	4 839	+8,2
774 040	Bad Wünnenberg, Stadt	13 105	-0,1	5 343	-2,5	77 378	+0,4
700 000	Reg.-Bez. Detmold	1 116 200	+0,9	124 535	+2,3	3 794 540	+0,5
	Kreisfreie Städte						
911 000	Bochum	209 744	+1,6	34 240	+12,2	362 678	+4,5
913 000	Dortmund	408 095	+5,1	86 914	+7,4	685 378	+12,8
914 000	Hagen	53 909	-3,6	5 947	+10,0	148 422	-2,2
915 000	Hamm	57 019	+3,3	6 827	+5,6	82 487	-4,9
916 000	Herne	21 418	+5,6	1 392	-0,3	39 400	+7,1
954 000	Ennepe-Ruhr-Kreis	106 992	+6,8	11 644	+0,3	295 261	+2,1
954 004	Breckerfeld, Stadt	4 005	-13,6	128	-41,8	8 395	-17,9
954 008	Ennepetal, Stadt	4 583	+6,6	1 137	+36,5	44 245	+3,6
954 012	Gevelsberg, Stadt	5 396	+5,2	410	+8,2	8 354	-12,7
954 016	Hattingen, Stadt	30 224	+7,2	2 281	-9,0	116 206	+3,1
954 020	Herdecke, Stadt	16 871	+41,9	2 386	+149,1	26 571	+14,3
954 024	Schwelm, Stadt	11 518	-13,4	1 570	-44,8	21 916	-10,4
954 028	Sprockhövel, Stadt	13 834	+7,5	1 523	-1,5	31 317	+4,7
954 032	Wetter (Ruhr), Stadt	5 795	-5,6	420	-14,1	10 500	-8,1
954 036	Witten, Stadt	14 766	+7,4	1 789	-2,4	27 757	+11,4
958 000	Hochsauerlandkreis	719 272	+5,6	204 614	+9,0	2 285 088	+4,8
958 004	Arnsberg, Stadt	36 433	+3,2	4 213	+6,7	99 473	+6,7
958 008	Bestwig	22 275	+2,9	3 475	+0,5	60 332	+1,2
958 012	Brilon, Stadt	23 991	+2,4	3 543	-2,8	79 517	-0,7
958 016	Eslohe (Sauerland)	24 405	+2,4	751	-2,7	75 912	+0,9
958 020	Hallenberg, Stadt	19 258	-2,2	5 866	-11,0	43 281	-
958 024	Marsberg, Stadt	6 659	-8,2	1 352	+0,1	17 029	-10,7
958 028	Medebach, Stadt	124 852	+7,8	40 510	+1,4	489 541	+8,7
958 032	Meschede, Stadt	39 814	+0,7	5 166	-19,2	88 520	-2,2
958 036	Olsberg, Stadt	37 556	+6,8	8 621	-17,7	114 992	+7,4
958 040	Schmallenberg, Stadt	109 010	+4,0	25 561	+26,6	442 202	+5,5
958 044	Sundern (Sauerland), Stadt	55 548	+7,2	4 054	-16,2	125 631	-0,2
958 048	Winterberg, Stadt	219 471	+8,1	101 502	+17,8	648 658	+5,1

Anmerkungen Seite 44

Noch: 3.1 Leistung der Beherbergungsstätten nach Verwaltungsbezirken

Januar bis Juli 2016

Amtliche Schlüssel- nummer	Verwaltungsbezirk	Übernachtungen		Mittlere Aufenthaltsdauer ²⁾		Mittlere Auslastung der angebotenen Betten ³⁾
		ausländischer Gäste	Veränderung ¹⁾	aller Gäste	ausländischer Gäste	
	Noch: Kreis Lippe					
766 036	Kalletal	581	-63,6	3,3	2,8	17,7
766 040	Lage, Stadt	289	-55,7	2,9	2,8	27,5
766 044	Lemgo, Stadt	2 980	-2,9	1,8	2,6	26,1
766 048	Leopoldshöhe	189	+117,2	2,2	5,0	22,7
766 052	Lügde, Stadt	1 315	-21,3	1,9	3,4	14,6
766 056	Oerlinghausen, Stadt	314	-88,9	2,3	3,4	33,3
766 060	Schieder-Schwalenberg, Stadt	3 925	-11,9	2,4	2,8	26,6
766 064	Schlangen
770 000	Kreis Minden-Lübbecke	42 245	+7,1	4,9	2,4	55,9
770 004	Bad Oeynhausen, Stadt	11 506	-14,6	7,9	2,7	71,0
770 008	Espelkamp, Stadt	2 250	+18,4	2,2	3,5	28,8
770 012	Hille	3 802	+262,4	3,5	3,4	40,4
770 016	Hüllhorst
770 020	Lübbecke, Stadt
770 024	Minden, Stadt	9 962	+26,3	1,6	1,6	34,6
770 028	Petershagen, Stadt	3 029	-13,0	4,7	3,4	46,8
770 032	Porta Westfalica, Stadt	3 725	-39,5	2,0	2,4	25,5
770 036	Preußisch-Oldendorf, Stadt	2 356	+11,4	6,5	5,9	53,1
770 040	Rahden, Stadt	876	+11,3	2,2	2,1	33,7
770 044	Stemwede	1 462	+5,3	2,1	2,7	24,2
774 000	Kreis Paderborn	68 132	+1,8	2,9	2,7	46,4
774 004	Altenbeken
774 008	Bad Lippspringe, Stadt	6 234	+18,6	4,7	2,7	70,6
774 012	Borchen	2 478	+89,4	5,3	5,1	49,5
774 016	Büren, Stadt	3 919	+49,6	2,0	2,1	34,3
774 020	Delbrück, Stadt	2 948	-16,0	1,8	1,5	34,9
774 024	Hövelhof	4 157	-24,2	2,5	4,1	34,1
774 028	Lichtenau, Stadt
774 032	Paderborn, Stadt	25 737	+8,3	1,8	2,2	36,2
774 036	Salzkotten, Stadt	658	-12,1	1,8	2,1	24,7
774 040	Bad Wünnenberg, Stadt	21 162	-5,5	5,9	4,0	60,1
700 000	Reg.-Bez. Detmold	321 232	+1,1	3,4	2,6	45,2
	Kreisfreie Städte					
911 000	Bochum	62 030	+17,7	1,7	1,8	42,8
913 000	Dortmund	145 232	+6,4	1,7	1,7	45,3
914 000	Hagen	12 710	+8,8	2,8	2,1	46,7
915 000	Hamm	10 305	-3,3	1,4	1,5	29,4
916 000	Herne	3 137	-3,2	1,8	2,3	32,2
954 000	Ennepe-Ruhr-Kreis	22 146	-19,4	2,8	1,9	42,4
954 004	Breckerfeld, Stadt	348	-58,2	2,1	2,7	22,5
954 008	Ennepetal, Stadt	2 535	+73,0	9,7	2,2	77,7
954 012	Gevelsberg, Stadt	667	-28,9	1,5	1,6	36,6
954 016	Hattingen, Stadt	6 231	-38,6	3,8	2,7	49,5
954 020	Herdecke, Stadt	2 726	+57,8	1,6	1,1	38,4
954 024	Schwelm, Stadt	2 312	-42,3	1,9	1,5	32,1
954 028	Sprockhövel, Stadt	2 694	-	2,3	1,8	41,5
954 032	Wetter (Ruhr), Stadt	758	-31,3	1,8	1,8	27,0
954 036	Witten, Stadt	3 875	-15,5	1,9	2,2	31,8
958 000	Hochsauerlandkreis	655 934	+6,9	3,2	3,2	40,9
958 004	Arnsberg, Stadt	8 936	+3,2	2,7	2,1	36,0
958 008	Bestwig	9 937	-3,1	2,7	2,9	30,0
958 012	Brilon, Stadt	8 846	-11,3	3,3	2,5	27,6
958 016	Eslohe (Sauerland)	2 688	+13,3	3,1	3,6	37,6
958 020	Hallenberg, Stadt	14 805	-7,5	2,2	2,5	40,9
958 024	Marsberg, Stadt	3 559	-16,3	2,6	2,6	24,7
958 028	Medebach, Stadt	182 308	+4,9	3,9	4,5	57,9
958 032	Meschede, Stadt	14 075	-21,0	2,2	2,7	32,2
958 036	Olsberg, Stadt	19 957	-17,0	3,1	2,3	42,1
958 040	Schmallenberg, Stadt	78 894	+35,3	4,1	3,1	47,8
958 044	Sundern (Sauerland), Stadt	10 697	-19,4	2,3	2,6	39,1
958 048	Winterberg, Stadt	301 232	+9,7	3,0	3,0	35,5

Anmerkungen Seite 44

Noch: 3.1 Leistung der Beherbergungsstätten nach Verwaltungsbezirken

Januar bis Juli 2016

Amtliche Schlüssel- nummer	Verwaltungsbezirk	Ankünfte				Übernachtungen	
		aller Gäste	Veränderung ¹⁾	ausländischer Gäste	Veränderung ¹⁾	aller Gäste	Veränderung ¹⁾
962 000	Märkischer Kreis	113 344	+3,9	12 123	+4,9	243 158	+8,1
962 004	Altena, Stadt	9 113	+17,5	432	+10,8	19 055	+30,7
962 008	Balve, Stadt	9 815	+10,4	463	+59,1	19 894	+19,5
962 012	Halver, Stadt
962 016	Hemer, Stadt	3 721	+4,0	254	+86,8	31 241	+8,9
962 020	Herscheid
962 024	Iserlohn, Stadt	25 188	+3,6	3 812	+12,2	40 325	+1,1
962 028	Kierspe, Stadt	1 551	+11,0	111	+20,7	3 944	-4,0
962 032	Lüdenscheid, Stadt	25 401	+1,0	4 828	-1,3	48 652	+10,0
962 036	Meinerzhagen, Stadt	12 527	-3,7	371	-9,7	29 601	-2,5
962 040	Menden (Sauerland), Stadt	5 759	+4,9	236	-2,1	9 741	+1,2
962 044	Nachrodt-Wiblingwerde	6 969	+7,9	261	+115,7	13 923	+10,1
962 048	Neuenrade, Stadt	5 836	+1,1	520	-19,6	10 629	+3,3
962 052	Plettenberg, Stadt	4 717	-1,3	622	-19,0	10 014	+14,2
962 056	Schalksmühle	-	-	-	-	-	-
962 060	Werdohl, Stadt	1 717	+16,9	131	+45,6	4 168	+17,2
966 000	Kreis Olpe	136 262	-5,0	25 443	-1,0	306 284	-6,1
966 004	Attendorn, Stadt	35 916	-6,1	5 559	-5,0	72 546	-7,9
966 008	Drolshagen, Stadt	8 696	-5,5	843	-18,6	20 049	-13,1
966 012	Finnentrop	3 980	-37,9	240	+2,1	9 106	-41,0
966 016	Kirchhundem	13 912	+0,1	1 291	+2,5	30 734	+7,5
966 020	Lenne, Stadt	38 715	-3,4	12 799	+4,7	100 615	-0,7
966 024	Olpe, Stadt	27 172	+0,2	3 943	-7,4	59 514	-6,6
966 028	Wenden	7 871	-7,2	768	-9,2	13 720	-9,8
970 000	Kreis Siegen-Wittgenstein	134 596	+0,1	28 861	+11,6	453 799	-2,6
970 004	Bad Berleburg, Stadt	17 451	+5,6	1 452	+3,1	180 955	-1,7
970 008	Burbach	5 855	-0,8	614	+7,9	18 454	-0,7
970 012	Erndtebrück
970 016	Freudenberg, Stadt	7 105	-14,4	1 595	-15,4	11 918	-21,2
970 020	Hilchenbach, Stadt	12 514	-7,7	1 144	-11,2	63 830	-9,9
970 024	Kreuztal, Stadt	3 095	+33,3	396	+53,5	6 823	+28,0
970 028	Bad Laasphe, Stadt	24 710	+6,3	14 501	+29,8	56 751	+4,6
970 032	Netphen, Stadt	6 278	+9,5	644	+24,8	13 028	-0,4
970 036	Neunkirchen
970 040	Siegen, Stadt	40 335	-5,3	7 111	-1,9	70 131	-5,0
970 044	Wilnsdorf	14 479	+8,8	936	-11,3	26 640	+4,4
974 000	Kreis Soest	218 652	+4,1	19 691	+8,3	897 301	+0,3
974 004	Anröchte
974 008	Bad Sassendorf	43 523	-0,9	3 084	+0,8	297 230	+0,2
974 012	Ense	1 087	+16,6	106	+34,2	2 247	+18,3
974 016	Erwitte, Stadt	19 427	+7,6	356	-26,1	113 994	+0,8
974 020	Geseke, Stadt
974 024	Lippetal	1 176	-23,1	383	-17,6	2 259	-1,8
974 028	Lippstadt, Stadt	37 431	+6,2	5 953	+4,3	166 816	+2,0
974 032	Möhnesee	33 497	-1,2	1 230	+9,2	122 616	-5,4
974 036	Rüthen, Stadt	11 650	+7,3	352	+6,7	31 960	+4,4
974 040	Soest, Stadt	32 114	+4,2	3 603	+9,1	53 500	-1,9
974 044	Warstein, Stadt	10 027	+13,4	2 009	+14,4	45 229	+1,7
974 048	Welter	1 078	-1,6	24	-	2 809	+4,2
974 052	Werl, Stadt	14 617	+2,7	1 128	+5,6	22 162	+3,0
974 056	Wickede (Ruhr)	2 451	-13,4	106	+27,7	20 140	+0,2
978 000	Kreis Unna	122 597	-0,4	14 638	-4,1	235 292	+1,6
978 004	Bergkamen, Stadt
978 008	Bönen	-	-	-	-	-	-
978 012	Fröndenberg/Ruhr, Stadt	7 154	-15,3	720	-2,8	10 708	-13,7
978 016	Holzwickede
978 020	Kamen, Stadt	26 206	-0,7	3 198	-19,4	45 973	-3,3
978 024	Lünen, Stadt	20 994	+8,7	3 289	+28,0	35 478	+5,8
978 028	Schwerte, Stadt	17 620	+3,6	525	+19,3	29 478	+6,0
978 032	Selm, Stadt	6 753	+8,7	125	+5,0	27 774	+22,8
978 036	Unna, Stadt	13 590	-5,9	1 954	-15,0	27 191	+1,3
978 040	Werne, Stadt	14 298	-0,3	2 064	-3,5	32 699	-1,2
900 000	Reg.-Bez. Arnsberg	2 301 900	+3,3	452 334	+7,5	6 034 548	+3,3
	Nordrhein-Westfalen	12 345 993	+1,7	2 707 988	+2,6	27 899 314	+1,7

Anmerkungen Seite 44

Noch: 3.1 Leistung der Beherbergungsstätten nach Verwaltungsbezirken

Januar bis Juli 2016

Amtliche Schlüsselnummer	Verwaltungsbezirk	Übernachtungen		Mittlere Aufenthaltsdauer ²⁾		Mittlere Auslastung der angebotenen Betten ³⁾
		ausländischer Gäste	Veränderung ¹⁾	aller Gäste	ausländischer Gäste	
962 000	Märkischer Kreis	27 446	+15,0	2,1	2,3	29,7
962 004	Altena, Stadt	915	+28,5	2,1	2,1	29,1
962 008	Balve, Stadt	1 433	+63,8	2,0	3,1	24,6
962 012	Halver, Stadt
962 016	Hemer, Stadt	457	+185,6	8,4	1,8	35,2
962 020	Herscheid
962 024	Iserlohn, Stadt	6 817	+7,6	1,6	1,8	34,0
962 028	Kierspe, Stadt	827	+118,8	2,5	7,5	17,9
962 032	Lüdenscheid, Stadt	10 728	+6,3	1,9	2,2	34,8
962 036	Meinerzhagen, Stadt	757	-27,4	2,4	2,0	28,2
962 040	Menden (Sauerland), Stadt	475	+14,2	1,7	2,0	21,8
962 044	Nachrodt-Wiblingwerde	394	+90,3	2,0	1,5	31,4
962 048	Neuenrade, Stadt	1 056	-15,9	1,8	2,0	32,1
962 052	Plettenberg, Stadt	3 071	+64,1	2,1	4,9	25,2
962 056	Schalksmühle	—	—	—	—	—
962 060	Werdohl, Stadt	386	-4,5	2,4	2,9	18,9
966 000	Kreis Olpe	66 267	-2,1	2,2	2,6	30,1
966 004	Attendorn, Stadt	13 392	-11,7	2,0	2,4	31,3
966 008	Drolshagen, Stadt	1 712	-37,2	2,3	2,0	26,8
966 012	Finnentrop	710	-7,7	2,3	3,0	23,8
966 016	Kirchhundem	3 635	+26,2	2,2	2,8	22,6
966 020	Lennestadt, Stadt	37 381	+6,6	2,6	2,9	35,3
966 024	Olpe, Stadt	7 858	-15,2	2,2	2,0	28,7
966 028	Wenden	1 579	-13,2	1,7	2,1	26,9
970 000	Kreis Siegen-Wittgenstein	68 670	+7,8	3,4	2,4	46,1
970 004	Bad Berleburg, Stadt	4 539	-4,0	10,4	3,1	65,9
970 008	Burbach	2 134	+23,4	3,2	3,5	36,5
970 012	Erndtebrück
970 016	Freudenberg, Stadt	2 540	-29,7	1,7	1,6	27,1
970 020	Hilchenbach, Stadt	3 244	-19,9	5,1	2,8	42,4
970 024	Kreuztal, Stadt	1 127	+14,4	2,2	2,8	34,8
970 028	Bad Laasphe, Stadt	37 139	+21,9	2,3	2,6	48,5
970 032	Netphen, Stadt	961	+4,0	2,1	1,5	26,2
970 036	Neunkirchen
970 040	Siegen, Stadt	14 639	-0,4	1,7	2,1	39,4
970 044	Wilnsdorf	1 482	-10,0	1,8	1,6	33,1
974 000	Kreis Soest	49 663	+5,6	4,1	2,5	51,5
974 004	Anröchte
974 008	Bad Sassendorf	7 705	+2,0	6,8	2,5	68,8
974 012	Ense	313	+41,0	2,1	3,0	22,0
974 016	Erwitte, Stadt	1 042	-11,1	5,9	2,9	63,1
974 020	Geseke, Stadt
974 024	Lippetal	900	+57,3	1,9	2,3	11,1
974 028	Lippstadt, Stadt	16 395	+1,0	4,5	2,8	60,5
974 032	Möhnesee	2 612	-0,2	3,7	2,1	44,1
974 036	Rüthen, Stadt	1 528	+2,8	2,7	4,3	26,4
974 040	Soest, Stadt	8 073	+10,3	1,7	2,2	37,3
974 044	Warstein, Stadt	6 607	+15,7	4,5	3,3	43,7
974 048	Welter	60	-22,1	2,6	2,5	16,9
974 052	Werl, Stadt	2 360	+8,6	1,5	2,1	43,0
974 056	Wickede (Ruhr)	266	+98,5	8,2	2,5	72,2
978 000	Kreis Unna	28 362	+1,2	1,9	1,9	32,2
978 004	Bergkamen, Stadt
978 008	Bönen	—	—	—	—	—
978 012	Fröndenberg/Ruhr, Stadt	1 370	+5,4	1,5	1,9	26,2
978 016	Holzwickede
978 020	Kamen, Stadt	6 128	-20,0	1,8	1,9	38,2
978 024	Lünen, Stadt	5 609	+43,2	1,7	1,7	28,5
978 028	Schwerte, Stadt	1 119	+45,5	1,7	2,1	32,0
978 032	Selm, Stadt	279	+30,4	4,1	2,2	27,7
978 036	Unna, Stadt	5 716	+23,2	2,0	2,9	31,1
978 040	Werne, Stadt	4 292	-19,1	2,3	2,1	39,7
900 000	Reg.-Bez. Arnsberg	1 151 902	+6,1	2,6	2,5	41,2
	Nordrhein-Westfalen	5 746 754	+2,2	2,3	2,1	41,9

Anmerkungen Seite 44

3.2 Leistung der Beherbergungsstätten nach Gemeindegruppen und Betriebsarten

Januar bis Juli 2015

Gemeindegruppe Betriebsart	Ankünfte				Übernachtungen	
	aller Gäste	Veränderung ¹⁾	ausländischer Gäste	Veränderung ¹⁾	aller Gäste	Veränderung ¹⁾
Mineral-, Moor-, Sole- und Thermalbäder	660 637	+2,1	110 784	+1,0	2 981 274	+0,3
Hotels	365 657	+5,2	78 437	+3,6	687 683	+7,8
Gasthöfe	1 442	-0,5	98	-40,6	4 154	+15,5
Pensionen	33 916	-9,4	1 454	+23,1	155 062	-13,4
Hotels garnis	116 095	+3,4	23 497	-7,4	219 219	+2,4
Erholungs-, Ferien-, Schulungsheime	27 437	-17,4	775	-22,0	90 938	-14,1
Ferienhäuser, -wohnungen, -zentren	2 685	-5,4	467	-15,4	20 337	-3,6
Hütten, Jugendherbergen u. Ä.	14 791	+14,2	2 404	+35,0	35 704	+18,3
Vorsorge- und Reha-Kliniken	75 927	-1,2	126	-36,0	1 717 937	-0,8
Campingplätze	22 687	+0,9	3 526	-6,0	50 240	+2,1
Heilklimatische Kurorte	250 496	+4,5	102 761	+17,6	809 196	+2,5
Hotels	113 274	+7,6	51 889	+25,3	244 972	+2,7
Gasthöfe	7 128	-6,1	3 058	+0,6	18 955	-5,2
Pensionen
Hotels garnis	7 403	-20,7	926	-33,5	17 788	-25,9
Erholungs-, Ferien-, Schulungsheime	22 890	-4,7	1 536	+49,7	67 365	-2,2
Ferienhäuser, -wohnungen, -zentren
Hütten, Jugendherbergen u. Ä.	8 980	+15,7	389	-58,0	18 724	+9,7
Vorsorge- und Reha-Kliniken	4 689	+3,5	-	-	118 595	+2,7
Campingplätze	4 987	-9,4	1 429	-11,4	18 658	-6,2
Kneippkurorte	165 511	-1,4	28 091	-10,6	457 284	-2,7
Hotels	71 056	-2,2	14 767	-15,4	141 920	+0,4
Gasthöfe	7 601	+5,1	948	+6,0	14 104	-2,9
Pensionen	4 966	+1,0	907	-39,6	11 470	-4,0
Hotels garnis	17 996	+0,2	2 587	+7,7	35 980	-4,3
Erholungs-, Ferien-, Schulungsheime	10 714	-1,8	190	+7,3	31 725	-4,3
Ferienhäuser, -wohnungen, -zentren	11 201	+18,4	4 231	+34,7	42 956	+15,4
Hütten, Jugendherbergen u. Ä.	24 982	+6,2	1 510	+17,0	55 259	+5,3
Vorsorge- und Reha-Kliniken	2 682	-3,5	-	-	78 679	-7,1
Campingplätze	14 313	-22,8	2 951	-35,2	45 191	-20,8
Kneippheilbäder	190 572	+3,0	48 883	+20,3	813 586	+2,9
Hotels	108 226	+5,5	38 868	+30,5	295 015	+7,8
Gasthöfe	15 231	-4,3	3 381	-20,0	41 283	-3,3
Pensionen
Hotels garnis	5 925	-1,6	695	-1,3	9 555	-3,5
Erholungs-, Ferien-, Schulungsheime	15 981	+6,1	41	-45,3	49 719	+8,2
Ferienhäuser, -wohnungen, -zentren
Hütten, Jugendherbergen u. Ä.	6 494	-6,1	247	-44,9	14 864	-6,3
Vorsorge- und Reha-Kliniken	9 586	-4,7	115	+2,7	292 758	-0,6
Campingplätze	3 943	-14,1	1 037	-19,8	6 003	-19,2
Heilbäder zusammen	1 267 216	+2,2	290 519	+7,9	5 061 340	+0,7
Hotels	658 213	+4,8	183 961	+11,9	1 369 590	+6,0
Gasthöfe	31 402	-2,4	7 485	-10,1	78 496	-2,8
Pensionen	59 960	-4,3	8 677	-1,9	225 748	-8,7
Hotels garnis	147 419	+1,3	27 705	-7,2	282 542	-1,0
Erholungs-, Ferien-, Schulungsheime	77 022	-7,4	2 542	+11,9	239 747	-5,6
Ferienhäuser, -wohnungen, -zentren	99 139	+8,2	46 415	+17,5	412 605	+6,1
Hütten, Jugendherbergen u. Ä.	55 247	+8,0	4 550	+2,3	124 551	+7,8
Vorsorge- und Reha-Kliniken	92 884	-1,4	241	-22,0	2 207 969	-0,8
Campingplätze	45 930	-10,1	8 943	-20,2	120 092	-10,1

Anmerkungen Seite 44

Noch: 3.2 Leistung der Beherbergungsstätten nach Gemeindegruppen und Betriebsarten

Januar bis Juli 2015

Gemeindegruppe Betriebsart	Übernachtungen		Mittlere Aufenthaltsdauer ²⁾		Mittlere Auslastung der angebotenen Betten ³⁾
	ausländischer Gäste	Veränderung ¹⁾	aller Gäste	ausländischer Gäste	
Mineral-, Moor-, Sole- und Thermalbäder	227 198	+0,5	4,5	2,1	58,2
Hotels	135 153	+4,6	1,9	1,7	42,2
Gasthöfe	238	-36,5	2,9	2,4	23,1
Pensionen	7 279	+44,7	4,6	5,0	37,6
Hotels garnis	55 420	-2,7	1,9	2,4	39,4
Erholungs-, Ferien-, Schulungsheime	4 503	-17,2	3,3	5,8	35,5
Ferienhäuser, -wohnungen, -zentren	5 381	-38,0	7,6	11,5	25,8
Hütten, Jugendherbergen u. Ä.	6 193	+52,2	2,4	2,6	28,4
Vorsorge- und Reha-Kliniken	6 566	-32,9	22,6	52,1	87,9
Campingplätze	6 465	-0,2	2,2	1,8	.
Heilklimatische Kurorte	306 676	+9,4	3,2	3,0	36,9
Hotels	115 706	+12,3	2,2	2,2	37,7
Gasthöfe	7 774	+3,0	2,7	2,5	24,4
Pensionen
Hotels garnis	2 364	-31,2	2,4	2,6	20,7
Erholungs-, Ferien-, Schulungsheime	3 336	+78,8	2,9	2,2	33,2
Ferienhäuser, -wohnungen, -zentren
Hütten, Jugendherbergen u. Ä.	680	-66,8	2,1	1,7	20,0
Vorsorge- und Reha-Kliniken	-	-	25,3	-	86,9
Campingplätze	5 696	-15,7	3,7	4,0	.
Kneippkurorte	76 380	-9,8	2,8	2,7	33,9
Hotels	34 492	-11,9	2,0	2,3	37,4
Gasthöfe	2 144	+4,5	1,9	2,3	22,3
Pensionen	2 037	-36,9	2,3	2,2	21,0
Hotels garnis	4 943	+10,4	2,0	1,9	33,0
Erholungs-, Ferien-, Schulungsheime	942	-33,2	3,0	5,0	32,0
Ferienhäuser, -wohnungen, -zentren	19 114	+25,0	3,8	4,5	24,3
Hütten, Jugendherbergen u. Ä.	3 020	+22,5	2,2	2,0	25,6
Vorsorge- und Reha-Kliniken	-	-	29,3	-	67,2
Campingplätze	9 688	-41,6	3,2	3,3	.
Kneippheilbäder	145 039	+21,2	4,3	3,0	50,5
Hotels	115 642	+33,1	2,7	3,0	50,2
Gasthöfe	8 665	-20,4	2,7	2,6	28,9
Pensionen
Hotels garnis	1 204	-0,9	1,6	1,7	24,6
Erholungs-, Ferien-, Schulungsheime	222	-62,8	3,1	5,4	40,7
Ferienhäuser, -wohnungen, -zentren
Hütten, Jugendherbergen u. Ä.	523	-64,1	2,3	2,1	34,0
Vorsorge- und Reha-Kliniken	651	-15,8	30,5	5,7	84,3
Campingplätze	1 633	-22,4	1,5	1,6	.
Heilbäder zusammen	755 293	+6,3	4,0	2,6	49,5
Hotels	400 993	+11,9	2,1	2,2	42,2
Gasthöfe	18 821	-9,8	2,5	2,5	26,0
Pensionen	25 799	+4,9	3,8	3,0	33,6
Hotels garnis	63 931	-3,3	1,9	2,3	35,8
Erholungs-, Ferien-, Schulungsheime	9 003	-3,3	3,1	3,5	35,2
Ferienhäuser, -wohnungen, -zentren	195 631	+9,3	4,2	4,2	32,7
Hütten, Jugendherbergen u. Ä.	10 416	+3,8	2,3	2,3	26,0
Vorsorge- und Reha-Kliniken	7 217	-31,6	23,8	29,9	86,4
Campingplätze	23 482	-26,5	2,6	2,6	.

Anmerkungen Seite 44

Noch: 3.2 Leistung der Beherbergungsstätten nach Gemeindegruppen und Betriebsarten

Januar bis Juli 2015

Gemeindegruppe Betriebsart	Ankünfte				Übernachtungen	
	aller Gäste	Veränderung ¹⁾	ausländischer Gäste	Veränderung ¹⁾	aller Gäste	Veränderung ¹⁾
Luftkurorte	313 395	-2,7	51 906	-3,2	894 094	-2,6
Hotels	127 046	-0,3	34 148	-0,9	247 319	+1,9
Gasthöfe	14 439	+0,1	2 847	-14,4	27 402	-5,9
Pensionen	18 963	+0,9	1 198	-13,3	51 894	-3,4
Hotels garnis	5 446	+2,0	1 412	-8,5	10 309	+2,0
Erholungs-, Ferien-, Schulungsheime	55 588	+6,2	411	+2,8	158 092	+0,7
Ferienhäuser, -wohnungen, -zentren	19 621	+8,8	4 524	+16,1	154 008	+2,5
Hütten, Jugendherbergen u. Ä.	43 055	-14,7	1 791	-19,3	94 159	-17,7
Vorsorge- und Reha-Kliniken
Campingplätze
Erholungsorte	460 138	+0,1	65 573	+0,5	1 224 357	-2,4
Hotels	180 813	+1,1	35 636	+2,1	344 170	+0,8
Gasthöfe	13 473	+5,4	2 022	-1,4	28 362	+10,9
Pensionen	9 705	-0,2	860	-10,7	29 923	-3,2
Hotels garnis	19 035	+5,5	3 320	+17,7	37 028	+6,6
Erholungs-, Ferien-, Schulungsheime	87 720	+12,1	3 581	+77,2	233 601	-0,2
Ferienhäuser, -wohnungen, -zentren	23 448	-5,3	9 957	-11,3	106 617	-6,8
Hütten, Jugendherbergen u. Ä.	80 891	-2,7	3 327	+16,7	181 417	-6,2
Vorsorge- und Reha-Kliniken
Campingplätze
Sonstige Gemeinden	10 305 244	+1,9	2 299 990	+2,1	20 719 523	+2,3
Hotels	6 105 302	+1,7	1 536 815	+3,0	10 148 766	+1,9
Gasthöfe	103 923	-4,0	11 567	-18,2	222 245	-3,1
Pensionen	85 346	+1,2	12 110	-2,0	260 203	-1,2
Hotels garnis	2 510 838	+3,5	576 850	+0,8	4 522 223	+3,3
Erholungs-, Ferien-, Schulungsheime	625 902	+6,4	18 788	+17,8	2 143 749	+5,3
Ferienhäuser, -wohnungen, -zentren	159 285	+9,0	42 963	+1,8	658 115	+6,1
Hütten, Jugendherbergen u. Ä.	427 284	-2,4	57 010	+1,8	910 067	-2,2
Vorsorge- und Reha-Kliniken	43 093	+2,7	315	-20,5	1 171 519	+5,7
Campingplätze	244 271	-11,4	43 572	-6,3	682 636	-5,2
Nordrhein-Westfalen	12 345 993	+1,7	2 707 988	+2,6	27 899 314	+1,7
Hotels	7 071 374	+1,9	1 790 560	+3,8	12 109 845	+2,3
Gasthöfe	163 237	-2,7	23 921	-14,1	356 505	-2,3
Pensionen	173 974	-0,9	22 845	-3,0	567 768	-4,6
Hotels garnis	2 682 738	+3,4	609 287	+0,4	4 852 102	+3,1
Erholungs-, Ferien-, Schulungsheime	846 232	+5,5	25 322	+22,7	2 775 189	+3,5
Ferienhäuser, -wohnungen, -zentren	301 493	+7,5	103 859	+7,3	1 331 345	+4,5
Hütten, Jugendherbergen u. Ä.	606 477	-2,6	66 678	+1,8	1 310 194	-3,2
Vorsorge- und Reha-Kliniken	145 998	-0,4	578	-21,4	3 624 591	+1,3
Campingplätze	354 470	-12,7	64 938	-10,4	971 775	-7,5

Anmerkungen Seite 44

Noch: 3.2 Leistung der Beherbergungsstätten nach Gemeindegruppen und Betriebsarten

Januar bis Juli 2016

Gemeindegruppe Betriebsart	Übernachtungen		Mittlere Aufenthaltsdauer ²⁾		Mittlere Auslastung der angebotenen Betten ³⁾
	ausländischer Gäste	Veränderung ¹⁾	aller Gäste	ausländischer Gäste	
Luftkurorte	187 725	-3,3	2,9	3,6	35,7
Hotels	76 588	-0,4	1,9	2,2	31,9
Gasthöfe	6 288	-12,0	1,9	2,2	22,0
Pensionen	4 085	-24,6	2,7	3,4	33,8
Hotels garnis	2 757	-6,1	1,9	2,0	22,9
Erholungs-, Ferien-, Schulungsheime	1 283	+25,7	2,8	3,1	40,8
Ferienhäuser, -wohnungen, -zentren	80 235	-1,7	7,8	17,7	33,5
Hütten, Jugendherbergen u. Ä.	3 470	-16,3	2,2	1,9	35,7
Vorsorge- und Reha-Kliniken
Campingplätze
Erholungsorte	188 407	-1,9	2,7	2,9	35,3
Hotels	79 849	+0,5	1,9	2,2	32,9
Gasthöfe	5 108	+9,3	2,1	2,5	21,9
Pensionen	2 357	-0,8	3,1	2,7	23,5
Hotels garnis	7 366	+9,8	1,9	2,2	34,3
Erholungs-, Ferien-, Schulungsheime	8 186	+16,0	2,7	2,3	37,8
Ferienhäuser, -wohnungen, -zentren	56 718	-9,6	4,5	5,7	27,0
Hütten, Jugendherbergen u. Ä.	9 366	+14,7	2,2	2,8	31,7
Vorsorge- und Reha-Kliniken
Campingplätze
Sonstige Gemeinden	4 615 329	+1,9	2,0	2,0	41,1
Hotels	2 782 826	+2,9	1,7	1,8	39,5
Gasthöfe	38 527	-3,4	2,1	3,3	23,1
Pensionen	54 560	+0,5	3,0	4,5	33,4
Hotels garnis	1 195 749	+0,2	1,8	2,1	42,7
Erholungs-, Ferien-, Schulungsheime	73 133	+1,6	3,4	3,9	39,1
Ferienhäuser, -wohnungen, -zentren	209 928	+3,2	4,1	4,9	45,4
Hütten, Jugendherbergen u. Ä.	127 999	+0,8	2,1	2,2	37,0
Vorsorge- und Reha-Kliniken	13 817	+1,4	27,2	43,9	89,8
Campingplätze	118 790	-0,8	2,8	2,7	.
Nordrhein-Westfalen	5 746 754	+2,2	2,3	2,1	41,9
Hotels	3 340 256	+3,8	1,7	1,9	39,4
Gasthöfe	68 744	-5,3	2,2	2,9	23,5
Pensionen	86 801	+0,1	3,3	3,8	32,8
Hotels garnis	1 269 803	-	1,8	2,1	42,0
Erholungs-, Ferien-, Schulungsheime	91 605	+2,5	3,3	3,6	38,7
Ferienhäuser, -wohnungen, -zentren	542 512	+3,0	4,4	5,2	37,3
Hütten, Jugendherbergen u. Ä.	151 251	+1,3	2,2	2,3	34,7
Vorsorge- und Reha-Kliniken	21 766	-11,1	24,8	37,7	87,2
Campingplätze	174 016	-7,1	2,7	2,7	.

Anmerkungen Seite 44

3.3 Leistung der Beherbergungsstätten nach Reisegebieten und Betriebsarten

Januar bis Juli 2016

Reisegebiet Betriebsart	Ankünfte				Übernachtungen	
	aller Gäste	Veränderung ¹⁾	ausländischer Gäste	Veränderung ¹⁾	aller Gäste	Veränderung ¹⁾
Eifel und Region Aachen	667 192	+0,9	167 011	+3,3	1 597 544	-0,5
Hotels	299 793	+3,5	101 027	+8,5	516 193	+3,9
Gasthöfe	7 927	-5,1	1 925	-8,8	14 990	-3,1
Pensionen
Hotels garnis	148 492	+1,9	29 293	-6,6	270 977	+0,9
Erholungs-, Ferien-, Schulungsheime	58 055	+10,5	1 343	+36,2	160 826	-0,7
Ferienhäuser, -wohnungen, -zentren
Hütten, Jugendherbergen u. Ä.	68 795	-5,8	5 995	+16,8	161 763	-8,1
Vorsorge- und Reha-Kliniken	7 136	+0,5	183	+10,9	150 984	+3,1
Campingplätze	44 861	-13,0	11 458	-11,1	105 838	-8,5
Niederrhein	1 175 471	+3,1	250 698	+8,5	2 450 195	+3,7
Hotels	687 146	+4,6	183 966	+8,5	1 130 370	+6,7
Gasthöfe	22 985	+3,7	4 554	+11,7	47 413	+0,9
Pensionen
Hotels garnis	169 011	+11,4	30 853	+14,6	329 501	+12,1
Erholungs-, Ferien-, Schulungsheime	85 058	+9,9	5 444	+34,5	207 973	+2,8
Ferienhäuser, -wohnungen, -zentren	13 422	+19,9	1 435	+12,2	55 237	+10,6
Hütten, Jugendherbergen u. Ä.	81 392	+3,6	5 193	+9,8	174 508	+0,5
Vorsorge- und Reha-Kliniken	7 927	-15,1	92	-47,4	231 088	-1,9
Campingplätze
Münsterland	940 163	+3,5	96 319	-4,1	2 197 269	+3,6
Hotels	550 045	+3,9	63 373	-3,6	929 231	+5,0
Gasthöfe
Pensionen	22 193	-0,4	2 471	-0,6	70 209	-0,3
Hotels garnis	111 149	+4,3	13 268	-6,1	200 123	+7,6
Erholungs-, Ferien-, Schulungsheime
Ferienhäuser, -wohnungen, -zentren	15 480	+0,7	1 206	+13,2	62 622	-6,4
Hütten, Jugendherbergen u. Ä.	44 982	+2,9	2 701	-0,8	97 068	+4,7
Vorsorge- und Reha-Kliniken	4 204	-2,6	-	-	92 886	-4,2
Campingplätze	51 199	-8,5	10 759	-9,0	168 192	-8,7
Teutoburger Wald	1 116 200	+0,9	124 535	+2,3	3 794 540	+0,5
Hotels	639 574	+3,3	88 072	+7,3	1 178 990	+3,8
Gasthöfe	26 478	-5,1	1 487	-65,9	60 055	-
Pensionen	46 403	-6,3	2 248	+14,6	172 100	-10,4
Hotels garnis	148 741	+2,2	20 765	+1,2	270 031	+2,3
Erholungs-, Ferien-, Schulungsheime	80 457	-6,9	1 209	-24,6	234 020	-5,5
Ferienhäuser, -wohnungen, -zentren	11 677	-1,2	1 347	-8,7	61 279	-2,0
Hütten, Jugendherbergen u. Ä.	46 789	-5,6	1 616	-27,5	117 428	-1,0
Vorsorge- und Reha-Kliniken	65 596	-1,7	64	-62,1	1 548 722	+0,3
Campingplätze	50 485	+0,9	7 727	+5,8	151 915	+1,5
Sauerland	1 187 530	+3,8	261 871	+7,7	3 731 831	+2,9
Hotels	525 944	+4,5	137 154	+12,0	1 125 622	+4,8
Gasthöfe	57 320	-2,1	11 870	-11,4	129 100	-2,4
Pensionen	50 037	+4,2	8 790	-1,8	166 678	-0,4
Hotels garnis
Erholungs-, Ferien-, Schulungsheime
Ferienhäuser, -wohnungen, -zentren	222 091	+8,9	82 883	+9,8	888 805	+7,7
Hütten, Jugendherbergen u. Ä.	62 537	-3,6	1 199	-30,7	140 893	-8,9
Vorsorge- und Reha-Kliniken
Campingplätze
Siegerland-Wittgenstein	134 596	+0,1	28 861	+11,6	453 799	-2,6
Hotels	86 934	-0,9	25 749	+11,5	163 202	-0,1
Gasthöfe	5 699	+5,9	677	+88,6	12 540	-1,9
Pensionen	3 331	-1,4	243	-23,3	10 569	-8,8
Hotels garnis
Erholungs-, Ferien-, Schulungsheime	16 851	+11,1	318	+63,9	47 199	+4,9
Ferienhäuser, -wohnungen, -zentren
Hütten, Jugendherbergen u. Ä.
Vorsorge- und Reha-Kliniken	6 792	-4,9	27	-42,6	192 208	-4,6
Campingplätze	944	-49,5	105	+36,4	2 596	-50,2

Anmerkungen Seite 44

Noch: 3.3 Leistung der Beherbergungsstätten nach Reisegebieten und Betriebsarten

Januar bis Juli 2016

Reisegebiet Betriebsart	Übernachtungen		Mittlere Aufenthaltsdauer ²⁾		Mittlere Auslastung der angebotenen Betten ³⁾
	ausländischer Gäste	Veränderung ¹⁾	aller Gäste	ausländischer Gäste	
Eifel und Region Aachen	431 079	+1,0	2,4	2,6	37,5
Hotels	174 350	+7,7	1,7	1,7	37,6
Gasthöfe	3 869	-6,1	1,9	2,0	22,7
Pensionen
Hotels garnis	64 205	-3,3	1,8	2,2	37,7
Erholungs-, Ferien-, Schulungsheime	5 206	-5,1	2,8	3,9	33,1
Ferienhäuser, -wohnungen, -zentren
Hütten, Jugendherbergen u. Ä.	13 698	+18,3	2,4	2,3	32,1
Vorsorge- und Reha-Kliniken	2 324	+5,7	21,2	12,7	84,8
Campingplätze	26 686	-7,1	2,4	2,3	.
Niederrhein	485 191	+9,0	2,1	1,9	37,2
Hotels	325 255	+11,0	1,6	1,8	34,4
Gasthöfe	10 919	+5,4	2,1	2,4	26,9
Pensionen
Hotels garnis	69 528	+8,9	1,9	2,3	36,4
Erholungs-, Ferien-, Schulungsheime	10 910	+4,5	2,4	2,0	35,3
Ferienhäuser, -wohnungen, -zentren	7 230	-16,7	4,1	5,0	31,2
Hütten, Jugendherbergen u. Ä.	11 058	-1,8	2,1	2,1	38,5
Vorsorge- und Reha-Kliniken	6 830	+11,5	29,2	74,2	92,9
Campingplätze
Münsterland	220 247	+0,5	2,3	2,3	37,4
Hotels	121 273	+1,0	1,7	1,9	34,8
Gasthöfe
Pensionen	12 118	+39,5	3,2	4,9	29,2
Hotels garnis	30 764	+6,0	1,8	2,3	41,2
Erholungs-, Ferien-, Schulungsheime
Ferienhäuser, -wohnungen, -zentren	10 267	-11,4	4,0	8,5	30,0
Hütten, Jugendherbergen u. Ä.	5 313	+9,7	2,2	2,0	38,8
Vorsorge- und Reha-Kliniken	—	—	22,1	—	86,2
Campingplätze	32 867	-11,4	3,3	3,1	.
Teutoburger Wald	321 232	+1,1	3,4	2,6	45,2
Hotels	190 110	+5,4	1,8	2,2	36,0
Gasthöfe	13 090	-12,5	2,3	8,8	21,9
Pensionen	12 912	+21,4	3,7	5,7	31,0
Hotels garnis	47 316	+1,1	1,8	2,3	35,1
Erholungs-, Ferien-, Schulungsheime	4 451	-29,9	2,9	3,7	33,3
Ferienhäuser, -wohnungen, -zentren	10 744	-11,6	5,2	8,0	22,7
Hütten, Jugendherbergen u. Ä.	10 125	-5,9	2,5	6,3	28,2
Vorsorge- und Reha-Kliniken	5 421	-33,8	23,6	84,7	85,8
Campingplätze	27 063	-1,2	3,0	3,5	.
Sauerland	799 310	+6,3	3,1	3,1	40,8
Hotels	330 230	+10,7	2,1	2,4	39,1
Gasthöfe	29 703	-8,0	2,3	2,5	24,7
Pensionen	23 193	-1,8	3,3	2,6	34,4
Hotels garnis
Erholungs-, Ferien-, Schulungsheime
Ferienhäuser, -wohnungen, -zentren	359 541	+8,0	4,0	4,3	41,7
Hütten, Jugendherbergen u. Ä.	2 697	-46,5	2,3	2,2	23,2
Vorsorge- und Reha-Kliniken
Campingplätze
Siegerland-Wittgenstein	68 670	+7,8	3,4	2,4	46,1
Hotels	58 988	+9,1	1,9	2,3	39,4
Gasthöfe	1 504	+40,8	2,2	2,2	24,1
Pensionen	1 318	-23,1	3,2	5,4	24,3
Hotels garnis
Erholungs-, Ferien-, Schulungsheime	1 839	+55,1	2,8	5,8	29,7
Ferienhäuser, -wohnungen, -zentren
Hütten, Jugendherbergen u. Ä.
Vorsorge- und Reha-Kliniken	492	-25,8	28,3	18,2	86,2
Campingplätze	234	+9,3	2,8	2,2	.

Anmerkungen Seite 44

Noch: 3.3 Leistung der Beherbergungsstätten nach Reisegebieten und Betriebsarten

Januar bis Juli 2016

Reisegebiet Betriebsart	Ankünfte				Übernachtungen	
	aller Gäste	Veränderung ¹⁾	ausländischer Gäste	Veränderung ¹⁾	aller Gäste	Veränderung ¹⁾
Bergisches Land	345 093	-1,3	45 077	-5,9	896 444	-3,4
Hotels	186 363	+5,1	36 500	-2,4	321 237	+2,2
Gasthöfe	2 315	-21,8	209	-34,1	5 368	-16,6
Pensionen	3 743	+41,2	251	-11,3	9 545	+15,6
Hotels garnis	26 993	-30,6	4 430	-33,6	59 339	-27,4
Erholungs-, Ferien-, Schulungsheime	78 164	+5,8	3 053	+17,2	167 412	+0,2
Ferienhäuser, -wohnungen, -zentren
Hütten, Jugendherbergen u. Ä.	29 488	-8,2	312	-10,9	67 062	-6,5
Vorsorge- und Reha-Kliniken	9 932	+2,1	26	-3,7	244 823	+0,3
Campingplätze
Bonn und Rhein-Sieg-Kreis	794 283	+1,6	128 131	-4,3	1 625 170	+2,5
Hotels	480 599	+1,5	87 581	-6,4	849 246	+3,8
Gasthöfe	6 681	-25,6	445	-23,5	14 852	-21,9
Pensionen
Hotels garnis	180 357	+5,9	32 917	+1,5	346 557	+2,6
Erholungs-, Ferien-, Schulungsheime	84 577	-3,3	2 665	+2,4	258 606	-
Ferienhäuser, -wohnungen, -zentren	2 522	+15,4	503	+5,2	6 032	-10,9
Hütten, Jugendherbergen u. Ä.	28 558	+4,7	2 991	+8,9	60 860	+5,1
Vorsorge- und Reha-Kliniken	1 645	+5,9	16	-27,3	55 956	+1,9
Campingplätze
Köln und Rhein-Erft-Kreis	2 116 881	-2,1	607 965	-4,3	3 939 752	-2,3
Hotels	1 221 180	-3,4	378 759	-2,7	2 011 214	-5,2
Gasthöfe	6 380	-5,6	719	-13,3	13 597	-5,4
Pensionen	11 749	-6,2	5 673	-5,3	34 505	-9,7
Hotels garnis	702 394	-1,1	181 804	-7,5	1 241 659	-2,0
Erholungs-, Ferien-, Schulungsheime	41 232	+80,8	5 429	+104,8	291 204	+25,0
Ferienhäuser, -wohnungen, -zentren	2 035	-23,5	835	-46,7	15 086	+0,9
Hütten, Jugendherbergen u. Ä.
Vorsorge- und Reha-Kliniken
Campingplätze	26 852	-24,1	4 495	-44,1	65 406	-12,5
Düsseldorf und Kreis Mettmann	1 838 751	+3,2	636 346	+5,0	3 140 121	+4,3
Hotels	1 170 082	+2,0	442 300	+5,5	1 884 357	+3,4
Gasthöfe
Pensionen	937	-20,8	526	-10,7	2 063	-48,8
Hotels garnis	608 478	+5,4	185 681	+3,2	1 103 377	+5,8
Erholungs-, Ferien-, Schulungsheime
Ferienhäuser, -wohnungen, -zentren	1 153	x	402	x	3 574	+81,0
Hütten, Jugendherbergen u. Ä.	34 007	+1,5	6 302	+22,3	67 148	-1,7
Vorsorge- und Reha-Kliniken	-	-	-	-	-	-
Campingplätze	2 862	+10,8	798	+23,7	10 447	+69,5
Ruhrgebiet	1 833 287	+3,6	317 858	+6,1	3 609 808	+4,2
Hotels	1 110 570	+2,9	212 042	+2,2	1 792 793	+2,4
Gasthöfe	9 899	+6,6	600	+0,7	20 565	+3,1
Pensionen	10 777	+2,2	443	-19,0	28 081	-5,2
Hotels garnis	452 857	+8,4	90 405	+17,3	775 172	+9,2
Erholungs-, Ferien-, Schulungsheime	110 997	-3,0	1 278	-4,6	361 812	-5,0
Ferienhäuser, -wohnungen, -zentren	2 421	+20,4	117	-30,8	20 226	+17,1
Hütten, Jugendherbergen u. Ä.	96 238	-4,8	9 853	+2,8	200 608	+1,5
Vorsorge- und Reha-Kliniken	11 998	+10,6	45	-2,2	348 229	+14,9
Campingplätze	27 530	+13,1	3 075	+14,3	62 322	+16,2
Bergisches Städtedreieck	196 546	+0,8	43 316	+29,2	462 841	+0,5
Hotels	113 144	+1,3	34 037	+48,6	207 390	+6,2
Gasthöfe
Pensionen	-	-	-	-	-	-
Hotels garnis	58 382	+3,2	8 415	-14,3	118 432	+2,6
Erholungs-, Ferien-, Schulungsheime	12 014	-1,0	448	+65,3	56 776	-0,1
Ferienhäuser, -wohnungen, -zentren
Hütten, Jugendherbergen u. Ä.
Vorsorge- und Reha-Kliniken
Campingplätze
Nordrhein-Westfalen	12 345 993	+1,7	2 707 988	+2,6	27 899 314	+1,7
Hotels	7 071 374	+1,9	1 790 560	+3,8	12 109 845	+2,3
Gasthöfe	163 237	-2,7	23 921	-14,1	356 505	-2,3
Pensionen	173 974	-0,9	22 845	-3,0	567 768	-4,6
Hotels garnis	2 682 738	+3,4	609 287	+0,4	4 852 102	+3,1
Erholungs-, Ferien-, Schulungsheime	846 232	+5,5	25 322	+22,7	2 775 189	+3,5
Ferienhäuser, -wohnungen, -zentren	301 493	+7,5	103 859	+7,3	1 331 345	+4,5
Hütten, Jugendherbergen u. Ä.	606 477	-2,6	66 678	+1,8	1 310 194	-3,2
Vorsorge- und Reha-Kliniken	145 998	-0,4	578	-21,4	3 624 591	+1,3
Campingplätze	354 470	-12,7	64 938	-10,4	971 775	-7,5

Anmerkungen Seite 44

Noch: 3.3 Leistung der Beherbergungsstätten nach Reisegebieten und Betriebsarten

Januar bis Juli 2016

Reisegebiet Betriebsart	Übernachtungen		Mittlere Aufenthaltsdauer ²⁾		Mittlere Auslastung der angebotenen Betten ³⁾
	ausländischer Gäste	Veränderung ¹⁾	aller Gäste	ausländischer Gäste	
Bergisches Land	98 626	-7,9	2,6	2,2	39,8
Hotels	71 615	-3,8	1,7	2,0	33,3
Gasthöfe	445	-32,0	2,3	2,1	23,7
Pensionen	1 188	-57,4	2,6	4,7	35,6
Hotels garnis	13 140	-28,8	2,2	3,0	34,0
Erholungs-, Ferien-, Schulungsheime	7 954	+12,9	2,1	2,6	31,2
Ferienhäuser, -wohnungen, -zentren
Hütten, Jugendherbergen u. Ä.	1 281	+3,2	2,3	4,1	34,3
Vorsorge- und Reha-Kliniken	1 782	+37,2	24,6	68,5	91,5
Campingplätze
Bonn und Rhein-Sieg-Kreis	291 706	-2,8	2,0	2,3	41,7
Hotels	182 518	-2,7	1,8	2,1	41,1
Gasthöfe	956	-33,0	2,2	2,1	19,8
Pensionen
Hotels garnis	76 495	-5,3	1,9	2,3	42,9
Erholungs-, Ferien-, Schulungsheime	12 225	-	3,1	4,6	40,3
Ferienhäuser, -wohnungen, -zentren	1 464	-27,1	2,4	2,9	16,0
Hütten, Jugendherbergen u. Ä.	8 064	+18,0	2,1	2,7	43,8
Vorsorge- und Reha-Kliniken	702	-38,5	34,0	43,9	92,8
Campingplätze
Köln und Rhein-Erft-Kreis	1 173 210	-5,5	1,9	1,9	47,2
Hotels	668 008	-4,7	1,6	1,8	44,3
Gasthöfe	1 654	-14,7	2,1	2,3	22,0
Pensionen	20 885	-14,1	2,9	3,7	47,5
Hotels garnis	369 579	-7,8	1,8	2,0	47,0
Erholungs-, Ferien-, Schulungsheime	27 363	+5,8	7,1	5,0	68,9
Ferienhäuser, -wohnungen, -zentren	9 932	-8,5	7,4	11,9	47,0
Hütten, Jugendherbergen u. Ä.
Vorsorge- und Reha-Kliniken
Campingplätze	9 845	-28,1	2,4	2,2	.
Düsseldorf und Kreis Mettmann	1 181 727	+5,8	1,7	1,9	44,4
Hotels	776 292	+7,0	1,6	1,8	44,1
Gasthöfe
Pensionen	1 118	-20,0	2,2	2,1	21,0
Hotels garnis	384 248	+3,3	1,8	2,1	45,9
Erholungs-, Ferien-, Schulungsheime
Ferienhäuser, -wohnungen, -zentren	981	+25,3	3,1	2,4	43,0
Hütten, Jugendherbergen u. Ä.	14 504	+2,1	2,0	2,3	42,6
Vorsorge- und Reha-Kliniken	-	-	-	-	-
Campingplätze	2 310	+60,8	3,7	2,9	.
Ruhrgebiet	593 893	+5,4	2,0	1,9	41,2
Hotels	383 465	+1,1	1,6	1,8	39,5
Gasthöfe	1 425	+4,2	2,1	2,4	21,9
Pensionen	1 918	-39,7	2,6	4,3	37,6
Hotels garnis	168 469	+18,2	1,7	1,9	40,1
Erholungs-, Ferien-, Schulungsheime	7 780	+23,6	3,3	6,1	38,5
Ferienhäuser, -wohnungen, -zentren	1 840	-2,2	8,4	15,7	36,3
Hütten, Jugendherbergen u. Ä.	20 034	+0,5	2,1	2,0	33,0
Vorsorge- und Reha-Kliniken	1 341	-60,4	29,0	29,8	94,9
Campingplätze	7 621	+38,1	2,3	2,5	.
Bergisches Städtedreieck	81 863	+15,2	2,4	1,9	44,1
Hotels	58 152	+32,9	1,8	1,7	44,1
Gasthöfe
Pensionen	-	-	-	-	-
Hotels garnis	20 695	-16,2	2,0	2,5	40,6
Erholungs-, Ferien-, Schulungsheime	1 473	+42,3	4,7	3,3	38,2
Ferienhäuser, -wohnungen, -zentren
Hütten, Jugendherbergen u. Ä.
Vorsorge- und Reha-Kliniken
Campingplätze
Nordrhein-Westfalen	5 746 754	+2,2	2,3	2,1	41,9
Hotels	3 340 256	+3,8	1,7	1,9	39,4
Gasthöfe	68 744	-5,3	2,2	2,9	23,5
Pensionen	86 801	+0,1	3,3	3,8	32,8
Hotels garnis	1 269 803	-	1,8	2,1	42,0
Erholungs-, Ferien-, Schulungsheime	91 605	+2,5	3,3	3,6	38,7
Ferienhäuser, -wohnungen, -zentren	542 512	+3,0	4,4	5,2	37,3
Hütten, Jugendherbergen u. Ä.	151 251	+1,3	2,2	2,3	34,7
Vorsorge- und Reha-Kliniken	21 766	-11,1	24,8	37,7	87,2
Campingplätze	174 016	-7,1	2,7	2,7	.

Anmerkungen Seite 44

3.4 Leistung der Beherbergungsstätten nach Reisegebieten und Herkunftsländern

Januar bis Juli 2016

Reisegebiet Herkunftsland (ständiger Wohnsitz)	Ankünfte		Übernachtungen			Mittlere Aufenthalts- dauer ³⁾
	aller Gäste	Verän- derung ¹⁾	aller Gäste	Verän- derung ¹⁾	Anteil ²⁾	
Eifel und Region Aachen	667 192	+0,9	1 597 544	-0,5	100	2,4
Bundesrepublik Deutschland	500 181	+0,2	1 166 465	-1,1	73,0	2,3
Ausland	167 011	+3,3	431 079	+1,0	27,0	2,6
Europa	134 563	-1,1	360 429	-2,2	83,6	2,7
EU-Länder	124 756	-1,0	339 214	-1,9	78,7	2,7
Belgien	32 437	-3,7	80 507	+1,9	18,7	2,5
Bulgarien	270	+11,1	746	+68,0	0,2	2,8
Dänemark	1 952	-3,7	3 071	+2,3	0,7	1,6
Estland	155	+70,3	234	-2,9	0,1	1,5
Finnland	992	+20,7	1 923	-5,8	0,4	1,9
Frankreich	9 774	+8,7	15 671	+4,7	3,6	1,6
Griechenland	384	-23,5	1 242	-39,7	0,3	3,2
Republik Irland	1 050	+37,6	1 853	+28,5	0,4	1,8
Italien	3 695	-5,4	6 664	-8,4	1,5	1,8
Kroatien	276	+22,7	772	-72,7	0,2	2,8
Lettland	105	-3,7	135	-25,0	-	1,3
Litauen	182	-41,3	316	-54,7	0,1	1,7
Luxemburg	1 738	+15,6	3 529	+26,9	0,8	2,0
Malta	40	+33,3	155	+18,3	-	3,9
Niederlande	46 194	-1,1	170 875	-3,1	39,6	3,7
Österreich	3 460	+4,2	6 171	+11,3	1,4	1,8
Polen	2 882	-1,7	7 183	-14,4	1,7	2,5
Portugal	321	-42,0	1 402	-28,8	0,3	4,4
Rumänien	863	+5,6	2 160	+13,2	0,5	2,5
Schweden	1 732	+5,5	2 561	+5,8	0,6	1,5
Slowakische Republik	268	+27,0	504	-19,5	0,1	1,9
Slowenien	205	-21,2	376	-46,9	0,1	1,8
Spanien	2 790	+7,3	5 690	+7,0	1,3	2,0
Tschechische Republik	1 009	-6,2	1 754	-8,2	0,4	1,7
Ungarn	731	+9,9	3 139	+35,7	0,7	4,3
Vereinigtes Königreich	11 137	-6,8	19 978	-4,2	4,6	1,8
Zypern	114	+192,3	603	+281,6	0,1	5,3
Island	56	-74,1	135	-56,3	-	2,4
Norwegen	624	+0,3	1 133	+24,2	0,3	1,8
Russland	1 673	-16,1	4 278	-11,7	1,0	2,6
Schweiz	5 123	+10,1	9 253	+18,4	2,1	1,8
Türkei	1 341	+5,3	3 539	+32,0	0,8	2,6
Ukraine	289	+16,1	554	+7,6	0,1	1,9
sonstige europäische Länder	701	-34,4	2 323	-60,1	0,5	3,3
Afrika	785	+25,2	2 288	-18,8	0,5	2,9
Republik Südafrika	281	+37,7	660	-1,5	0,2	2,3
sonstige afrikanische Länder	504	+19,1	1 628	-24,2	0,4	3,2
Asien	10 535	-7,5	28 991	+6,4	6,7	2,8
Arabische Golfstaaten	2 537	-23,5	9 064	-7,5	2,1	3,6
Volksrepublik China und Hongkong	2 649	-15,0	6 083	+11,9	1,4	2,3
Indien	771	+26,6	2 694	+64,1	0,6	3,5
Israel	456	-2,4	1 866	+8,5	0,4	4,1
Japan	1 802	-2,3	2 442	-13,9	0,6	1,4
Südkorea	625	-15,2	1 448	-17,2	0,3	2,3
Taiwan	363	+9,7	1 124	+41,7	0,3	3,1
sonstige asiatische Länder	1 332	+37,5	4 270	+30,5	1,0	3,2
Amerika	8 874	+5,4	18 802	+3,7	4,4	2,1
Kanada	741	-7,7	1 612	+0,2	0,4	2,2
USA	6 866	+7,5	14 078	+14,5	3,3	2,1
sonstige nordamerikanische Länder	132	+71,4	267	+78,0	0,1	2,0
Mittelamerika und Karibik	281	+116,2	603	+89,6	0,1	2,1
Brasilien	417	-32,1	1 150	-54,5	0,3	2,8
sonstige südamerikanische Länder	437	+6,8	1 092	-11,3	0,3	2,5
Australien	540	+13,0	1 392	+25,5	0,3	2,6
Neuseeland und Ozeanien	176	+45,5	422	+37,9	0,1	2,4
Ohne Angabe	11 538	+155,5	18 755	+112,7	4,4	1,6

1) Veränderung gegenüber dem Vorjahreszeitraum in % – 2) Bei Übernachtungen von Gästen aus der Bundesrepublik Deutschland und dem Ausland: Anteil an allen Übernachtungen im Bundesgebiet; sonst: Anteil an allen Übernachtungen am Ausland zusammen. – 3) mittlere Aufenthaltsdauer in Tagen = Übernachtungen / Ankünfte

Noch: 3.4 Leistung der Beherbergungsstätten nach Reisegebieten und Herkunftsländern

Januar bis Juli 2016

Reisegebiet Herkunftsland (ständiger Wohnsitz)	Ankünfte		Übernachtungen			Mittlere Aufenthalts- dauer ³⁾
	aller Gäste	Verän- derung ¹⁾	aller Gäste	Verän- derung ¹⁾	Anteil ²⁾	
Niederrhein	1 175 471	+3,1	2 450 195	+3,7	100	2,1
Bundesrepublik Deutschland	924 773	+1,7	1 965 004	+2,5	80,2	2,1
Ausland	250 698	+8,5	485 191	+9,0	19,8	1,9
Europa	203 776	+5,7	380 296	+6,5	78,4	1,9
EU-Länder	182 036	+4,2	339 601	+5,2	70,0	1,9
Belgien	19 551	+4,4	35 614	+0,1	7,3	1,8
Bulgarien	882	-2,0	2 410	+14,7	0,5	2,7
Dänemark	4 744	+18,9	8 327	+24,2	1,7	1,8
Estland	799	-11,9	1 441	+3,5	0,3	1,8
Finnland	1 565	+3,0	2 680	+7,5	0,6	1,7
Frankreich	13 334	+15,0	22 678	+5,8	4,7	1,7
Griechenland	990	+35,4	2 029	+33,0	0,4	2,0
Republik Irland	895	+7,1	1 540	-19,0	0,3	1,7
Italien	10 902	+15,3	21 250	+21,0	4,4	1,9
Kroatien	399	+20,2	1 060	+4,8	0,2	2,7
Lettland	265	-59,4	490	-54,3	0,1	1,8
Litauen	476	+11,7	983	-6,0	0,2	2,1
Luxemburg	1 441	-4,8	2 160	-7,6	0,4	1,5
Malta	97	+21,3	215	+10,3	-	2,2
Niederlande	69 609	-5,5	119 757	-4,2	24,7	1,7
Österreich	8 631	+18,7	15 851	+3,3	3,3	1,8
Polen	8 364	+16,6	21 281	+20,9	4,4	2,5
Portugal	1 278	+26,7	3 328	+52,0	0,7	2,6
Rumänien	2 174	+15,3	7 827	+24,8	1,6	3,6
Schweden	2 873	+0,8	5 114	+13,2	1,1	1,8
Slowakische Republik	1 257	+20,2	3 207	+49,5	0,7	2,6
Slowenien	524	+19,1	1 133	+29,8	0,2	2,2
Spanien	7 336	+2,6	12 670	-6,5	2,6	1,7
Tschechische Republik	2 797	+29,0	6 624	+34,8	1,4	2,4
Ungarn	1 793	+29,6	4 061	+24,0	0,8	2,3
Vereinigtes Königreich	18 981	+11,7	35 699	+16,3	7,4	1,9
Zypern	79	-3,7	172	+38,7	-	2,2
Island	129	-73,9	187	-79,9	-	1,4
Norwegen	1 670	+30,6	2 994	+36,3	0,6	1,8
Russland	2 325	-6,6	5 478	-9,6	1,1	2,4
Schweiz	9 725	+22,1	17 081	+26,1	3,5	1,8
Türkei	4 116	+35,8	7 929	+31,2	1,6	1,9
Ukraine	671	+34,2	1 441	+32,4	0,3	2,1
sonstige europäische Länder	3 104	+37,3	5 585	+29,8	1,2	1,8
Afrika	1 177	+31,8	2 552	+29,9	0,5	2,2
Republik Südafrika	296	+28,1	644	+25,8	0,1	2,2
sonstige afrikanische Länder	881	+33,1	1 908	+31,4	0,4	2,2
Asien	14 316	+26,9	39 728	+25,0	8,2	2,8
Arabische Golfstaaten	1 510	+16,8	9 071	+16,3	1,9	6,0
Volksrepublik China und Hongkong	5 760	+9,6	11 730	+0,3	2,4	2,0
Indien	1 261	+63,6	4 830	+54,5	1,0	3,8
Israel	903	+66,6	2 545	+128,7	0,5	2,8
Japan	1 458	+45,7	3 900	+54,6	0,8	2,7
Südkorea	517	+22,2	881	-4,9	0,2	1,7
Taiwan	347	+23,5	909	+33,5	0,2	2,6
sonstige asiatische Länder	2 560	+48,9	5 862	+49,2	1,2	2,3
Amerika	11 610	+22,2	23 449	+16,8	4,8	2,0
Kanada	855	+6,3	2 102	+9,3	0,4	2,5
USA	8 911	+17,7	17 336	+13,3	3,6	1,9
sonstige nordamerikanische Länder	30	-65,5	105	-52,1	-	3,5
Mittelamerika und Karibik	485	+78,3	841	+70,9	0,2	1,7
Brasilien	637	+51,3	1 646	+29,2	0,3	2,6
sonstige südamerikanische Länder	692	+97,7	1 419	+62,9	0,3	2,1
Australien	639	+32,3	1 371	+19,0	0,3	2,1
Neuseeland und Ozeanien	139	+52,7	240	+30,4	-	1,7
Ohne Angabe	19 041	+18,2	37 555	+13,6	7,7	2,0

Anmerkungen Seite 66

Noch: 3.4 Leistung der Beherbergungsstätten nach Reisegebieten und Herkunftsländern

Januar bis Juli 2016

Reisegebiet Herkunftsland (ständiger Wohnsitz)	Ankünfte		Übernachtungen			Mittlere Aufenthalts- dauer ³⁾
	aller Gäste	Verän- derung ¹⁾	aller Gäste	Verän- derung ¹⁾	Anteil ²⁾	
Münsterland	940 163	+3,5	2 197 269	+3,6	100	2,3
Bundesrepublik Deutschland	843 844	+4,5	1 977 022	+4,0	90,0	2,3
Ausland	96 319	-4,1	220 247	+0,5	10,0	2,3
Europa	82 543	-4,0	188 215	+0,9	85,5	2,3
EU-Länder	72 450	-3,9	165 049	+0,3	74,9	2,3
Belgien	4 546	+2,5	8 863	+3,6	4,0	1,9
Bulgarien	274	-8,1	2 584	+52,4	1,2	9,4
Dänemark	5 697	-5,9	7 935	-6,7	3,6	1,4
Estland	101	+14,8	159	-12,2	0,1	1,6
Finnland	696	-12,2	1 089	-13,4	0,5	1,6
Frankreich	4 745	-1,2	7 946	-0,5	3,6	1,7
Griechenland	235	-8,6	521	-15,8	0,2	2,2
Republik Irland	206	-19,2	395	-44,4	0,2	1,9
Italien	2 927	-1,6	6 082	+4,8	2,8	2,1
Kroatien	203	+1,0	2 949	+422,9	1,3	14,5
Lettland	151	-16,6	317	-44,6	0,1	2,1
Litauen	229	+4,1	671	+64,1	0,3	2,9
Luxemburg	848	-1,4	1 353	-6,1	0,6	1,6
Malta	28	+33,3	54	+25,6	-	1,9
Niederlande	29 803	-8,6	65 262	-7,9	29,6	2,2
Österreich	3 565	+11,1	7 318	+20,8	3,3	2,1
Polen	4 313	+10,9	20 097	+8,5	9,1	4,7
Portugal	364	+2,2	950	+31,4	0,4	2,6
Rumänien	513	-17,3	3 202	+1,8	1,5	6,2
Schweden	3 372	-4,6	4 891	+5,8	2,2	1,5
Slowakische Republik	327	-13,3	2 375	+23,1	1,1	7,3
Slowenien	252	-3,8	1 430	+19,2	0,6	5,7
Spanien	1 960	+12,8	4 297	+25,6	2,0	2,2
Tschechische Republik	996	-8,8	2 330	-13,4	1,1	2,3
Ungarn	597	+0,2	2 103	-28,1	1,0	3,5
Vereinigtes Königreich	5 488	-2,3	9 839	-2,3	4,5	1,8
Zypern	14	-26,3	37	-22,9	-	2,6
Island	46	-4,2	85	-2,3	-	1,8
Norwegen	1 606	-16,1	2 490	-9,7	1,1	1,6
Russland	1 188	-16,2	3 176	-23,9	1,4	2,7
Schweiz	4 248	-0,5	8 242	+3,1	3,7	1,9
Türkei	656	+3,5	1 364	+8,6	0,6	2,1
Ukraine	305	-10,6	1 071	+10,3	0,5	3,5
sonstige europäische Länder	2 044	+0,8	6 738	+44,6	3,1	3,3
Afrika	366	-10,7	1 116	-11,1	0,5	3,0
Republik Südafrika	122	-21,8	365	-35,5	0,2	3,0
sonstige afrikanische Länder	244	-3,9	751	+8,8	0,3	3,1
Asien	3 225	-1,9	9 253	+7,2	4,2	2,9
Arabische Golfstaaten	314	+16,3	1 071	+33,0	0,5	3,4
Volksrepublik China und Hongkong	1 106	+9,2	3 284	+15,1	1,5	3,0
Indien	191	-10,7	662	+28,3	0,3	3,5
Israel	211	-9,1	480	+14,6	0,2	2,3
Japan	575	-3,8	1 292	+8,6	0,6	2,2
Südkorea	208	-3,7	545	+4,4	0,2	2,6
Taiwan	105	+10,5	245	+2,5	0,1	2,3
sonstige asiatische Länder	515	-20,8	1 674	-19,8	0,8	3,3
Amerika	3 972	-11,3	9 633	-10,9	4,4	2,4
Kanada	345	-14,6	836	-14,6	0,4	2,4
USA	2 975	-11,5	6 882	-14,2	3,1	2,3
sonstige nordamerikanische Länder	12	-14,3	56	+51,4	-	4,7
Mittelamerika und Karibik	96	-36,0	255	-27,6	0,1	2,7
Brasilien	271	-10,0	790	-6,5	0,4	2,9
sonstige südamerikanische Länder	273	+11,0	814	+40,3	0,4	3,0
Australien	324	-18,2	792	-21,5	0,4	2,4
Neuseeland und Ozeanien	107	-9,3	272	-14,5	0,1	2,5
Ohne Angabe	5 782	+1,2	10 966	+3,1	5,0	1,9

Noch: 3.4 Leistung der Beherbergungsstätten nach Reisegebieten und Herkunftsländern

Januar bis Juli 2016

Reisegebiet Herkunftsland (ständiger Wohnsitz)	Ankünfte		Übernachtungen			Mittlere Aufenthalts- dauer ³⁾
	aller Gäste	Verän- derung ¹⁾	aller Gäste	Verän- derung ¹⁾	Anteil ²⁾	
Teutoburger Wald	1 116 200	+0,9	3 794 540	+0,5	100	3,4
Bundesrepublik Deutschland	991 665	+0,7	3 473 308	+0,5	91,5	3,5
Ausland	124 535	+2,3	321 232	+1,1	8,5	2,6
Europa	99 921	-0,7	253 807	-0,2	79,0	2,5
EU-Länder	86 680	-1,2	222 656	-0,2	69,3	2,6
Belgien	5 094	-5,8	9 368	-6,9	2,9	1,8
Bulgarien	384	+57,4	1 182	+70,1	0,4	3,1
Dänemark	4 040	+6,0	7 428	+4,1	2,3	1,8
Estland	214	-18,6	384	-8,8	0,1	1,8
Finnland	900	-13,1	1 625	-32,2	0,5	1,8
Frankreich	6 191	+8,4	11 612	+8,4	3,6	1,9
Griechenland	468	+26,1	1 272	+24,8	0,4	2,7
Republik Irland	429	-4,0	1 064	+5,9	0,3	2,5
Italien	3 736	-2,8	7 394	-11,1	2,3	2,0
Kroatien	181	-7,2	507	+38,5	0,2	2,8
Lettland	288	+25,8	434	-8,8	0,1	1,5
Litauen	960	+75,5	1 966	+97,2	0,6	2,0
Luxemburg	553	-6,9	940	-25,1	0,3	1,7
Malta	36	-29,4	85	-37,0	-	2,4
Niederlande	30 798	-0,6	86 711	-3,3	27,0	2,8
Österreich	5 184	+3,2	11 593	+8,3	3,6	2,2
Polen	6 839	+2,6	20 693	+7,4	6,4	3,0
Portugal	642	+28,9	2 703	-38,8	0,8	4,2
Rumänien	1 084	-66,9	12 231	+14,0	3,8	11,3
Schweden	2 250	-4,1	3 893	-6,4	1,2	1,7
Slowakische Republik	417	-13,1	1 428	-31,7	0,4	3,4
Slowenien	359	+15,4	815	+23,3	0,3	2,3
Spanien	2 517	+13,8	6 170	+34,1	1,9	2,5
Tschechische Republik	3 065	+16,7	8 134	+7,7	2,5	2,7
Ungarn	883	-5,0	2 063	-30,9	0,6	2,3
Vereinigtes Königreich	9 132	-4,6	20 872	-1,5	6,5	2,3
Zypern	36	+28,6	89	+27,1	-	2,5
Island	90	+30,4	250	+108,3	0,1	2,8
Norwegen	1 103	+28,1	2 264	+58,5	0,7	2,1
Russland	1 765	-16,5	5 180	-6,9	1,6	2,9
Schweiz	5 412	+0,3	10 642	-1,1	3,3	2,0
Türkei	1 235	-1,5	3 015	-27,5	0,9	2,4
Ukraine	447	+2,3	1 375	+1,7	0,4	3,1
sonstige europäische Länder	3 189	+12,2	8 425	+6,1	2,6	2,6
Afrika	580	-4,3	2 421	+8,3	0,8	4,2
Republik Südafrika	201	-11,8	492	-7,3	0,2	2,4
sonstige afrikanische Länder	379	+0,3	1 929	+13,1	0,6	5,1
Asien	6 075	+5,5	28 450	-	8,9	4,7
Arabische Golfstaaten	580	+10,7	9 339	-27,7	2,9	16,1
Volksrepublik China und Hongkong	2 020	-3,6	6 787	+18,2	2,1	3,4
Indien	565	+2,0	1 684	-32,4	0,5	3,0
Israel	234	+15,3	528	+29,7	0,2	2,3
Japan	1 110	+19,4	2 886	+17,4	0,9	2,6
Südkorea	283	+31,6	794	-3,4	0,2	2,8
Taiwan	196	+17,4	490	-0,8	0,2	2,5
sonstige asiatische Länder	1 087	+1,3	5 942	+90,0	1,8	5,5
Amerika	5 454	+6,7	14 363	+8,2	4,5	2,6
Kanada	415	-3,0	1 134	+4,2	0,4	2,7
USA	3 724	+4,1	10 065	+8,0	3,1	2,7
sonstige nordamerikanische Länder	46	+360,0	145	x	-	3,2
Mittelamerika und Karibik	282	+7,6	664	-17,1	0,2	2,4
Brasilien	340	-26,2	957	-25,5	0,3	2,8
sonstige südamerikanische Länder	647	+74,9	1 398	+83,5	0,4	2,2
Australien	468	+3,8	1 116	-2,9	0,3	2,4
Neuseeland und Ozeanien	114	+4,6	246	-3,9	0,1	2,2
Ohne Angabe	11 923	+32,7	20 829	+16,2	6,5	1,7

Anmerkungen Seite 66

Noch: 3.4 Leistung der Beherbergungsstätten nach Reisegebieten und Herkunftsländern

Januar bis Juli 2016

Reisegebiet Herkunftsland (ständiger Wohnsitz)	Ankünfte		Übernachtungen			Mittlere Aufenthalts- dauer ³⁾
	aller Gäste	Verän- derung ¹⁾	aller Gäste	Verän- derung ¹⁾	Anteil ²⁾	
Sauerland	1 187 530	+3,8	3 731 831	+2,9	100	3,1
Bundesrepublik Deutschland	925 659	+2,8	2 932 521	+2,0	78,6	3,2
Ausland	261 871	+7,7	799 310	+6,3	21,4	3,1
Europa	250 539	+7,9	771 528	+6,6	96,5	3,1
EU-Länder	242 813	+8,3	749 364	+7,3	93,8	3,1
Belgien	26 241	+11,7	82 954	+15,1	10,4	3,2
Bulgarien	330	+42,9	1 399	+68,8	0,2	4,2
Dänemark	4 769	+9,4	14 935	+12,4	1,9	3,1
Estland	53	-43,0	87	-23,7	-	1,6
Finnland	251	-12,5	541	-11,7	0,1	2,2
Frankreich	3 544	+16,2	7 526	+11,0	0,9	2,1
Griechenland	171	+46,2	389	-17,4	-	2,3
Republik Irland	192	+67,0	633	+128,5	0,1	3,3
Italien	2 313	+8,9	5 688	+2,1	0,7	2,5
Kroatien	94	+6,8	245	-10,6	-	2,6
Lettland	140	+13,8	514	-2,1	0,1	3,7
Litauen	133	+15,7	441	+20,5	0,1	3,3
Luxemburg	435	+6,9	959	-5,9	0,1	2,2
Malta	22	-33,3	80	-19,2	-	3,6
Niederlande	187 077	+7,6	584 653	+6,1	73,1	3,1
Österreich	3 309	+6,6	6 944	-7,1	0,9	2,1
Polen	2 932	+6,8	8 283	-3,6	1,0	2,8
Portugal	373	+12,7	2 308	+74,5	0,3	6,2
Rumänien	1 045	-10,8	3 730	-7,0	0,5	3,6
Schweden	946	+4,5	1 549	-10,1	0,2	1,6
Slowakische Republik	439	+61,4	1 978	+39,5	0,2	4,5
Slowenien	254	-18,3	1 114	-8,4	0,1	4,4
Spanien	1 103	+12,4	2 398	-14,5	0,3	2,2
Tschechische Republik	1 876	+21,5	5 467	+42,1	0,7	2,9
Ungarn	633	+8,2	2 421	+47,4	0,3	3,8
Vereinigtes Königreich	4 130	+8,6	11 451	+10,6	1,4	2,8
Zypern	8	-11,1	677	-2,9	0,1	84,6
Island	25	-32,4	39	-51,3	-	1,6
Norwegen	431	+3,6	711	+3,2	0,1	1,6
Russland	626	-33,9	1 710	-34,2	0,2	2,7
Schweiz	2 932	-1,9	6 204	-17,4	0,8	2,1
Türkei	644	+32,5	1 211	-2,4	0,2	1,9
Ukraine	190	+31,9	534	+10,6	0,1	2,8
sonstige europäische Länder	2 878	+0,8	11 755	-7,0	1,5	4,1
Afrika	349	+35,3	1 339	+31,1	0,2	3,8
Republik Südafrika	104	+82,5	312	+62,5	-	3,0
sonstige afrikanische Länder	245	+21,9	1 027	+23,9	0,1	4,2
Asien	2 632	-15,5	8 609	-13,4	1,1	3,3
Arabische Golfstaaten	267	+30,2	549	-11,0	0,1	2,1
Volksrepublik China und Hongkong	929	-7,1	2 542	-13,2	0,3	2,7
Indien	340	-2,0	1 574	+14,0	0,2	4,6
Israel	96	-7,7	239	+22,6	-	2,5
Japan	376	+4,4	796	+2,1	0,1	2,1
Südkorea	147	-76,4	448	-76,1	0,1	3,0
Taiwan	70	-40,2	169	-38,1	-	2,4
sonstige asiatische Länder	407	+13,7	2 292	+21,4	0,3	5,6
Amerika	2 348	+1,4	6 686	-7,5	0,8	2,8
Kanada	315	-9,7	1 071	-18,7	0,1	3,4
USA	1 521	+4,2	3 754	-6,7	0,5	2,5
sonstige nordamerikanische Länder	44	+131,6	275	x	-	6,3
Mittelamerika und Karibik	163	-34,3	684	-32,3	0,1	4,2
Brasilien	183	+55,1	573	+32,3	0,1	3,1
sonstige südamerikanische Länder	122	-0,8	329	-18,0	-	2,7
Australien	153	-19,0	326	-45,8	-	2,1
Neuseeland und Ozeanien	31	-51,6	75	-40,5	-	2,4
Ohne Angabe	5 819	+14,0	10 747	+11,9	1,3	1,8

Noch: 3.4 Leistung der Beherbergungsstätten nach Reisegebieten und Herkunftsländern

Januar bis Juli 2016

Reisegebiet Herkunftsland (ständiger Wohnsitz)	Ankünfte		Übernachtungen			Mittlere Aufenthalts- dauer ³⁾
	aller Gäste	Verän- derung ¹⁾	aller Gäste	Verän- derung ¹⁾	Anteil ²⁾	
Siegerland-Wittgenstein	134 596	+0,1	453 799	-2,6	100	3,4
Bundesrepublik Deutschland	105 735	-2,6	385 129	-4,3	84,9	3,6
Ausland	28 861	+11,6	68 670	+7,8	15,1	2,4
Europa	20 159	+2,0	49 618	-	72,3	2,5
EU-Länder	18 556	+3,7	46 282	+1,0	67,4	2,5
Belgien	1 060	+7,3	2 183	+8,7	3,2	2,1
Bulgarien	16	-23,8	18	-37,9	-	1,1
Dänemark	315	-13,5	564	-18,6	0,8	1,8
Estland	13	+333,3	14	+180,0	-	1,1
Finnland	164	+26,2	320	+6,0	0,5	2,0
Frankreich	920	-12,3	1 574	-16,4	2,3	1,7
Griechenland	44	-2,2	156	+56,0	0,2	3,5
Republik Irland	57	-6,6	188	+41,4	0,3	3,3
Italien	740	+13,5	1 209	-16,8	1,8	1,6
Kroatien	42	+20,0	56	+16,7	0,1	1,3
Lettland	2	-92,6	2	-95,3	-	1,0
Litauen	37	+37,0	54	+38,5	0,1	1,5
Luxemburg	60	-44,4	145	-31,9	0,2	2,4
Malta	2	-66,7	2	-88,2	-	1,0
Niederlande	11 132	+7,6	30 354	+3,0	44,2	2,7
Österreich	876	-2,0	1 777	-12,0	2,6	2,0
Polen	643	+4,4	1 820	+37,3	2,7	2,8
Portugal	58	-19,4	111	-11,9	0,2	1,9
Rumänien	238	+77,6	967	+27,4	1,4	4,1
Schweden	254	-20,1	442	-8,9	0,6	1,7
Slowakische Republik	147	+88,5	334	+127,2	0,5	2,3
Slowenien	69	+16,9	114	-	0,2	1,7
Spanien	251	+9,6	443	-13,5	0,6	1,8
Tschechische Republik	372	+2,8	794	-12,7	1,2	2,1
Ungarn	146	-26,3	424	-18,1	0,6	2,9
Vereinigtes Königreich	896	-16,6	2 201	-10,5	3,2	2,5
Zypern	2	-33,3	16	+220,0	-	8,0
Island	2	-80,0	2	-80,0	-	1,0
Norwegen	123	-14,0	308	+20,3	0,4	2,5
Russland	200	-34,9	570	-34,8	0,8	2,9
Schweiz	928	-9,5	1 752	-10,7	2,6	1,9
Türkei	182	+19,7	400	+46,5	0,6	2,2
Ukraine	68	+4,6	130	+38,3	0,2	1,9
sonstige europäische Länder	100	-40,1	174	-51,0	0,3	1,7
Afrika	230	+65,5	1 054	+141,2	1,5	4,6
Republik Südafrika	97	+59,0	192	+17,8	0,3	2,0
sonstige afrikanische Länder	133	+70,5	862	+214,6	1,3	6,5
Asien	1 120	+14,1	2 658	-7,2	3,9	2,4
Arabische Golfstaaten	75	-13,8	107	-51,1	0,2	1,4
Volksrepublik China und Hongkong	478	+53,2	1 109	+24,7	1,6	2,3
Indien	126	-15,4	504	-20,4	0,7	4,0
Israel	29	-12,1	71	-1,4	0,1	2,4
Japan	172	+15,4	384	-4,0	0,6	2,2
Südkorea	78	-8,2	202	+23,2	0,3	2,6
Taiwan	12	-14,3	21	+5,0	-	1,8
sonstige asiatische Länder	150	-2,0	260	-44,4	0,4	1,7
Amerika	973	-0,2	3 265	+20,2	4,8	3,4
Kanada	68	-1,4	150	-	0,2	2,2
USA	672	-10,5	2 362	+22,9	3,4	3,5
sonstige nordamerikanische Länder	5	-70,6	9	-71,9	-	1,8
Mittelamerika und Karibik	75	+400,0	378	+490,6	0,6	5,0
Brasilien	83	+12,2	236	-45,1	0,3	2,8
sonstige südamerikanische Länder	70	+42,9	130	+10,2	0,2	1,9
Australien	47	-14,5	214	+78,3	0,3	4,6
Neuseeland und Ozeanien	6	+50,0	12	-45,5	-	2,0
Ohne Angabe	6 326	+60,4	11 849	+50,3	17,3	1,9

Anmerkungen Seite 66

Noch: 3.4 Leistung der Beherbergungsstätten nach Reisegebieten und Herkunftsländern

Januar bis Juli 2016

Reisegebiet Herkunftsland (ständiger Wohnsitz)	Ankünfte		Übernachtungen			Mittlere Aufenthalts- dauer ³⁾
	aller Gäste	Verän- derung ¹⁾	aller Gäste	Verän- derung ¹⁾	Anteil ²⁾	
Bergisches Land	345 093	-1,3	896 444	-3,4	100	2,6
Bundesrepublik Deutschland	300 016	-0,6	797 818	-2,8	89,0	2,7
Ausland	45 077	-5,9	98 626	-7,9	11,0	2,2
Europa	32 548	-6,3	70 020	-8,5	71,0	2,2
EU-Länder	28 499	-5,6	61 626	-8,2	62,5	2,2
Belgien	3 088	+0,4	5 728	+3,2	5,8	1,9
Bulgarien	165	-2,9	586	-9,1	0,6	3,6
Dänemark	786	-13,7	1 514	+10,5	1,5	1,9
Estland	94	-13,8	191	-19,4	0,2	2,0
Finnland	219	-31,3	355	-31,5	0,4	1,6
Frankreich	2 934	+9,9	5 534	+13,7	5,6	1,9
Griechenland	190	-2,6	388	-24,1	0,4	2,0
Republik Irland	114	-5,8	215	-22,1	0,2	1,9
Italien	1 757	-21,9	3 524	-30,8	3,6	2,0
Kroatien	348	+78,5	1 795	-7,0	1,8	5,2
Lettland	87	-28,1	144	-41,0	0,1	1,7
Litauen	64	-51,5	108	-50,0	0,1	1,7
Luxemburg	558	+25,7	2 638	+37,1	2,7	4,7
Malta	13	-60,6	44	-26,7	-	3,4
Niederlande	6 767	+0,1	13 382	+1,5	13,6	2,0
Österreich	1 371	-11,0	2 695	-14,9	2,7	2,0
Polen	1 716	-16,6	4 514	-26,6	4,6	2,6
Portugal	270	+45,9	486	+23,7	0,5	1,8
Rumänien	264	-15,9	1 474	-3,6	1,5	5,6
Schweden	793	-4,8	1 441	-3,8	1,5	1,8
Slowakische Republik	386	-24,6	1 089	-27,7	1,1	2,8
Slowenien	308	-56,0	1 153	-70,5	1,2	3,7
Spanien	953	-16,5	2 173	-5,4	2,2	2,3
Tschechische Republik	829	-19,0	1 958	-14,5	2,0	2,4
Ungarn	632	+11,7	1 799	+37,4	1,8	2,8
Vereinigtes Königreich	3 781	-0,2	6 656	+3,3	6,7	1,8
Zypern	12	-	42	+55,6	-	3,5
Island	16	+33,3	40	+29,0	-	2,5
Norwegen	239	-15,2	351	-23,4	0,4	1,5
Russland	713	-0,7	1 674	-4,5	1,7	2,3
Schweiz	2 153	-8,2	3 921	-7,3	4,0	1,8
Türkei	349	-41,5	998	-24,0	1,0	2,9
Ukraine	121	-7,6	322	-10,6	0,3	2,7
sonstige europäische Länder	458	-3,2	1 088	-14,3	1,1	2,4
Afrika	279	+13,9	894	-12,0	0,9	3,2
Republik Südafrika	59	-13,2	239	-30,9	0,2	4,1
sonstige afrikanische Länder	220	+24,3	655	-2,2	0,7	3,0
Asien	5 147	-30,3	13 356	-21,9	13,5	2,6
Arabische Golfstaaten	136	-26,1	401	+16,2	0,4	2,9
Volksrepublik China und Hongkong	3 058	-42,1	7 149	-34,5	7,2	2,3
Indien	455	-9,7	2 133	+12,7	2,2	4,7
Israel	122	+0,8	252	-10,3	0,3	2,1
Japan	394	-23,8	995	-33,7	1,0	2,5
Südkorea	138	-19,3	301	-46,0	0,3	2,2
Taiwan	289	+214,1	597	+253,3	0,6	2,1
sonstige asiatische Länder	555	+9,3	1 528	+6,0	1,5	2,8
Amerika	2 425	-9,0	6 196	-7,5	6,3	2,6
Kanada	139	+0,7	313	-4,9	0,3	2,3
USA	1 261	-24,7	3 476	-17,2	3,5	2,8
sonstige nordamerikanische Länder	205	+125,3	488	+76,8	0,5	2,4
Mittelamerika und Karibik	176	+12,1	453	+18,6	0,5	2,6
Brasilien	175	-46,6	492	-40,8	0,5	2,8
sonstige südamerikanische Länder	469	+69,3	974	+42,4	1,0	2,1
Australien	295	+102,1	414	-11,3	0,4	1,4
Neuseeland und Ozeanien	30	-9,1	58	-25,6	0,1	1,9
Ohne Angabe	4 353	+60,5	7 688	+49,4	7,8	1,8

Noch: 3.4 Leistung der Beherbergungsstätten nach Reisegebieten und Herkunftsländern

Januar bis Juli 2016

Reisegebiet Herkunftsland (ständiger Wohnsitz)	Ankünfte		Übernachtungen			Mittlere Aufenthalts- dauer ³⁾
	aller Gäste	Verän- derung ¹⁾	aller Gäste	Verän- derung ¹⁾	Anteil ²⁾	
Bonn und Rhein-Sieg-Kreis	794 283	+1,6	1 625 170	+2,5	100	2,0
Bundesrepublik Deutschland	666 152	+2,8	1 333 464	+3,7	82,1	2,0
Ausland	128 131	-4,3	291 706	-2,8	17,9	2,3
Europa	91 451	+2,7	195 208	+2,5	66,9	2,1
EU-Länder	75 897	+1,2	162 482	+2,7	55,7	2,1
Belgien	9 500	+4,5	19 715	+7,2	6,8	2,1
Bulgarien	252	-35,9	663	-30,6	0,2	2,6
Dänemark	1 363	-9,7	2 700	-7,5	0,9	2,0
Estland	158	-18,6	387	-18,2	0,1	2,4
Finnland	636	-22,3	1 350	-16,7	0,5	2,1
Frankreich	6 846	-5,3	13 901	-6,6	4,8	2,0
Griechenland	689	+7,3	1 708	+10,8	0,6	2,5
Republik Irland	613	-10,4	1 370	-10,0	0,5	2,2
Italien	4 933	+4,4	10 216	-0,2	3,5	2,1
Kroatien	337	+12,7	1 125	-15,2	0,4	3,3
Lettland	246	-6,5	485	-31,9	0,2	2,0
Litauen	320	-5,3	670	-41,7	0,2	2,1
Luxemburg	2 389	+29,8	4 427	+39,6	1,5	1,9
Malta	60	-84,3	120	-87,0	-	2,0
Niederlande	15 313	+5,4	29 339	+8,5	10,1	1,9
Österreich	5 730	+3,3	10 527	-1,0	3,6	1,8
Polen	3 312	-13,9	9 071	-6,0	3,1	2,7
Portugal	599	+77,2	1 831	+45,1	0,6	3,1
Rumänien	1 016	+21,4	2 241	+15,6	0,8	2,2
Schweden	1 729	+3,0	3 336	-5,0	1,1	1,9
Slowakische Republik	741	+5,3	5 251	+30,6	1,8	7,1
Slowenien	339	-9,1	2 451	+88,1	0,8	7,2
Spanien	3 075	+3,2	6 991	+5,1	2,4	2,3
Tschechische Republik	2 993	+31,0	5 207	+20,2	1,8	1,7
Ungarn	1 377	+26,6	4 822	+74,0	1,7	3,5
Vereinigtes Königreich	11 271	-8,6	22 423	-9,3	7,7	2,0
Zypern	60	-23,1	155	-70,6	0,1	2,6
Island	112	+77,8	178	+0,6	0,1	1,6
Norwegen	794	-3,5	1 631	+2,3	0,6	2,1
Russland	2 134	+0,8	6 203	-15,5	2,1	2,9
Schweiz	8 073	+6,3	15 091	+3,7	5,2	1,9
Türkei	1 106	+14,5	2 897	+12,2	1,0	2,6
Ukraine	374	-21,3	943	-17,1	0,3	2,5
sonstige europäische Länder	2 961	+45,8	5 783	+17,7	2,0	2,0
Afrika	2 422	-8,1	7 753	-15,1	2,7	3,2
Republik Südafrika	629	-21,8	1 531	-10,4	0,5	2,4
sonstige afrikanische Länder	1 793	-2,1	6 222	-16,1	2,1	3,5
Asien	16 921	-24,0	49 453	-15,1	17,0	2,9
Arabische Golfstaaten	4 831	-13,7	15 381	-13,3	5,3	3,2
Volksrepublik China und Hongkong	4 503	-27,3	11 685	-0,1	4,0	2,6
Indien	1 053	-43,2	3 322	-32,4	1,1	3,2
Israel	647	-11,4	1 610	-19,9	0,6	2,5
Japan	1 603	-47,6	4 493	-45,9	1,5	2,8
Südkorea	829	-4,2	2 205	-1,0	0,8	2,7
Taiwan	227	-40,1	519	-30,1	0,2	2,3
sonstige asiatische Länder	3 228	-10,0	10 238	-3,6	3,5	3,2
Amerika	12 871	-0,4	29 594	-1,3	10,1	2,3
Kanada	1 399	+25,2	3 354	+10,3	1,1	2,4
USA	9 003	+6,2	18 551	-0,7	6,4	2,1
sonstige nordamerikanische Länder	83	-86,4	226	-79,9	0,1	2,7
Mittelamerika und Karibik	480	-7,3	1 235	-6,9	0,4	2,6
Brasilien	858	-25,8	2 249	-16,9	0,8	2,6
sonstige südamerikanische Länder	1 048	+0,8	3 979	+28,6	1,4	3,8
Australien	906	+15,4	2 341	+11,7	0,8	2,6
Neuseeland und Ozeanien	213	-34,9	422	-58,7	0,1	2,0
Ohne Angabe	3 347	-42,5	6 935	-25,3	2,4	2,1

Anmerkungen Seite 66

Noch: 3.4 Leistung der Beherbergungsstätten nach Reisegebieten und Herkunftsländern

Januar bis Juli 2016

Reisegebiet Herkunftsland (ständiger Wohnsitz)	Ankünfte		Übernachtungen			Mittlere Aufenthalts- dauer ³⁾
	aller Gäste	Verän- derung ¹⁾	aller Gäste	Verän- derung ¹⁾	Anteil ²⁾	
Köln und Rhein-Erft-Kreis	2 116 881	-2,1	3 939 752	-2,3	100	1,9
Bundesrepublik Deutschland	1 508 916	-1,2	2 766 542	-0,9	70,2	1,8
Ausland	607 965	-4,3	1 173 210	-5,5	29,8	1,9
Europa	406 338	-7,5	768 255	-8,2	65,5	1,9
EU-Länder	339 409	-6,9	635 019	-7,3	54,1	1,9
Belgien	37 463	+1,6	60 003	+3,0	5,1	1,6
Bulgarien	1 832	-12,5	4 454	-10,6	0,4	2,4
Dänemark	9 327	-5,3	17 692	-5,1	1,5	1,9
Estland	740	-46,2	1 376	-38,5	0,1	1,9
Finnland	3 360	-22,7	6 674	-27,6	0,6	2,0
Frankreich	31 570	-6,9	53 787	-5,7	4,6	1,7
Griechenland	2 789	-13,8	6 479	-14,3	0,6	2,3
Republik Irland	5 924	+9,7	11 545	+9,8	1,0	1,9
Italien	26 844	-10,0	55 356	-14,3	4,7	2,1
Kroatien	1 259	+10,6	2 542	-5,0	0,2	2,0
Lettland	988	-6,4	1 799	-9,8	0,2	1,8
Litauen	1 166	-13,9	2 466	-8,8	0,2	2,1
Luxemburg	10 771	-2,6	16 209	-0,5	1,4	1,5
Malta	412	+49,3	973	+79,5	0,1	2,4
Niederlande	55 653	-7,6	90 748	-8,3	7,7	1,6
Österreich	21 091	-13,0	40 558	-11,6	3,5	1,9
Polen	14 387	-3,7	43 965	-4,5	3,7	3,1
Portugal	3 542	+9,6	7 438	+3,5	0,6	2,1
Rumänien	4 111	-2,1	8 767	+5,5	0,7	2,1
Schweden	7 841	-10,3	14 640	-10,8	1,2	1,9
Slowakische Republik	1 473	-2,8	3 147	+4,0	0,3	2,1
Slowenien	1 109	-11,8	3 432	+42,3	0,3	3,1
Spanien	23 890	+1,5	46 931	-0,9	4,0	2,0
Tschechische Republik	3 803	-10,2	7 234	-8,2	0,6	1,9
Ungarn	4 876	-3,1	10 117	-14,2	0,9	2,1
Vereinigtes Königreich	62 844	-11,9	115 644	-12,4	9,9	1,8
Zypern	344	+5,8	1 043	+20,0	0,1	3,0
Island	695	-15,1	1 384	-19,3	0,1	2,0
Norwegen	3 829	-18,2	7 370	-20,2	0,6	1,9
Russland	9 737	-19,8	20 839	-24,0	1,8	2,1
Schweiz	31 743	-10,1	59 392	-11,0	5,1	1,9
Türkei	10 581	-12,0	21 772	-15,0	1,9	2,1
Ukraine	2 756	+8,6	5 945	+5,9	0,5	2,2
sonstige europäische Länder	7 588	+6,8	16 534	+11,9	1,4	2,2
Afrika	6 848	-1,9	20 792	-20,8	1,8	3,0
Republik Südafrika	966	-47,9	2 281	-35,8	0,2	2,4
sonstige afrikanische Länder	5 882	+14,8	18 511	-18,4	1,6	3,1
Asien	70 206	-1,4	162 737	-0,2	13,9	2,3
Arabische Golfstaaten	8 286	+7,9	28 229	+20,6	2,4	3,4
Volksrepublik China und Hongkong	23 282	+0,3	45 477	-	3,9	2,0
Indien	6 101	+18,9	15 804	-6,7	1,3	2,6
Israel	2 793	-22,9	7 410	-13,8	0,6	2,7
Japan	9 635	-11,0	19 189	-4,1	1,6	2,0
Südkorea	3 489	-21,7	6 584	-30,9	0,6	1,9
Taiwan	4 582	+12,8	9 370	+18,6	0,8	2,0
sonstige asiatische Länder	12 038	-1,1	30 674	-1,4	2,6	2,5
Amerika	79 930	-1,8	146 870	-4,2	12,5	1,8
Kanada	6 128	-7,5	10 897	-13,4	0,9	1,8
USA	59 649	+0,8	102 153	-2,9	8,7	1,7
sonstige nordamerikanische Länder	945	+13,7	1 601	-12,2	0,1	1,7
Mittelamerika und Karibik	2 472	-6,6	6 080	-6,7	0,5	2,5
Brasilien	5 716	-27,4	13 768	-23,9	1,2	2,4
sonstige südamerikanische Länder	5 020	+19,5	12 371	+35,3	1,1	2,5
Australien	4 861	-20,9	9 963	-18,6	0,8	2,0
Neuseeland und Ozeanien	1 011	-24,0	1 976	-24,3	0,2	2,0
Ohne Angabe	38 771	+32,6	62 617	+31,2	5,3	1,6

Noch: 3.4 Leistung der Beherbergungsstätten nach Reisegebieten und Herkunftsländern

Januar bis Juli 2016

Reisegebiet Herkunftsland (ständiger Wohnsitz)	Ankünfte		Übernachtungen			Mittlere Aufenthalts- dauer ³⁾
	aller Gäste	Verän- derung ¹⁾	aller Gäste	Verän- derung ¹⁾	Anteil ²⁾	
Düsseldorf und Kreis Mettmann	1 838 751	+3,2	3 140 121	+4,3	100	1,7
Bundesrepublik Deutschland	1 202 405	+2,2	1 958 394	+3,4	62,4	1,6
Ausland	636 346	+5,0	1 181 727	+5,8	37,6	1,9
Europa	433 510	+3,8	767 674	+4,7	65,0	1,8
EU-Länder	353 222	+5,6	616 627	+7,9	52,2	1,7
Belgien	25 202	+10,0	39 496	+14,1	3,3	1,6
Bulgarien	1 530	-21,7	3 268	-17,0	0,3	2,1
Dänemark	8 571	+3,8	13 712	+5,3	1,2	1,6
Estland	886	-20,2	1 609	-19,2	0,1	1,8
Finnland	5 767	-7,6	10 381	-6,3	0,9	1,8
Frankreich	32 041	+11,3	54 354	+12,9	4,6	1,7
Griechenland	4 179	-2,6	9 129	+0,2	0,8	2,2
Republik Irland	4 969	-1,5	8 659	-1,7	0,7	1,7
Italien	29 935	+4,9	60 255	+4,6	5,1	2,0
Kroatien	1 146	+7,0	2 398	-31,9	0,2	2,1
Lettland	904	-24,9	1 822	-22,1	0,2	2,0
Litauen	996	-37,4	1 878	-29,5	0,2	1,9
Luxemburg	4 995	+2,2	7 767	+3,7	0,7	1,6
Malta	454	+17,6	1 009	+24,9	0,1	2,2
Niederlande	62 486	+7,3	95 454	+7,6	8,1	1,5
Österreich	24 357	+2,2	41 128	+3,0	3,5	1,7
Polen	13 317	+20,1	28 533	+13,6	2,4	2,1
Portugal	4 320	+10,1	9 277	+20,9	0,8	2,1
Rumänien	4 286	+10,5	8 934	+2,8	0,8	2,1
Schweden	11 283	+4,2	19 026	+7,2	1,6	1,7
Slowakische Republik	1 682	-3,6	3 330	-4,4	0,3	2,0
Slowenien	1 284	+2,5	2 456	-4,2	0,2	1,9
Spanien	30 863	+0,3	55 679	+11,7	4,7	1,8
Tschechische Republik	5 093	+18,9	9 269	+22,2	0,8	1,8
Ungarn	3 169	+4,3	5 836	+3,6	0,5	1,8
Vereinigtes Königreich	69 091	+7,0	120 948	+12,3	10,2	1,8
Zypern	416	-36,6	1 020	-28,3	0,1	2,5
Island	707	+35,4	1 410	+26,1	0,1	2,0
Norwegen	4 587	-4,5	8 049	-2,9	0,7	1,8
Russland	19 713	-25,1	42 195	-28,4	3,6	2,1
Schweiz	28 103	+6,3	48 647	+10,8	4,1	1,7
Türkei	15 277	+8,8	28 166	+5,0	2,4	1,8
Ukraine	2 380	+12,2	5 836	+12,9	0,5	2,5
sonstige europäische Länder	9 521	+7,2	16 744	-6,6	1,4	1,8
Afrika	6 557	-15,6	16 368	-17,4	1,4	2,5
Republik Südafrika	1 399	+10,2	3 252	+20,6	0,3	2,3
sonstige afrikanische Länder	5 158	-20,6	13 116	-23,4	1,1	2,5
Asien	98 750	+9,6	208 746	+5,3	17,7	2,1
Arabische Golfstaaten	24 646	+10,1	48 448	+8,4	4,1	2,0
Volksrepublik China und Hongkong	24 533	+2,9	49 972	+1,9	4,2	2,0
Indien	5 886	+5,1	15 863	-0,1	1,3	2,7
Israel	6 702	+102,7	11 358	+64,3	1,0	1,7
Japan	21 443	+0,1	46 919	+5,5	4,0	2,2
Südkorea	2 855	+6,1	6 116	-4,2	0,5	2,1
Taiwan	1 965	+30,2	4 717	+40,6	0,4	2,4
sonstige asiatische Länder	10 720	+14,8	25 353	-7,5	2,1	2,4
Amerika	55 197	+9,2	114 381	+18,3	9,7	2,1
Kanada	3 662	+1,7	7 674	+9,8	0,6	2,1
USA	41 694	+5,1	82 083	+15,1	6,9	2,0
sonstige nordamerikanische Länder	620	+144,1	1 561	+129,6	0,1	2,5
Mittelamerika und Karibik	2 123	+53,5	4 974	+50,5	0,4	2,3
Brasilien	2 944	-4,2	6 648	-15,4	0,6	2,3
sonstige südamerikanische Länder	4 154	+61,9	11 441	+74,6	1,0	2,8
Australien	3 579	+23,8	7 725	+31,8	0,7	2,2
Neuseeland und Ozeanien	718	+7,3	1 487	+16,4	0,1	2,1
Ohne Angabe	38 035	+4,6	65 346	+5,3	5,5	1,7

Anmerkungen Seite 66

Noch: 3.4 Leistung der Beherbergungsstätten nach Reisegebieten und Herkunftsländern

Januar bis Juli 2016

Reisegebiet Herkunftsland (ständiger Wohnsitz)	Ankünfte		Übernachtungen			Mittlere Aufenthalts- dauer ³⁾
	aller Gäste	Verän- derung ¹⁾	aller Gäste	Verän- derung ¹⁾	Anteil ²⁾	
Ruhrgebiet	1 833 287	+3,6	3 609 808	+4,2	100	2,0
Bundesrepublik Deutschland	1 515 429	+3,1	3 015 915	+4,0	83,5	2,0
Ausland	317 858	+6,1	593 893	+5,4	16,5	1,9
Europa	249 138	+3,6	444 141	+3,4	74,8	1,8
EU-Länder	213 386	+3,9	376 507	+4,4	63,4	1,8
Belgien	15 468	-5,7	24 354	-5,8	4,1	1,6
Bulgarien	2 110	+22,6	3 497	+2,6	0,6	1,7
Dänemark	7 317	+10,0	11 677	+9,8	2,0	1,6
Estland	303	-54,0	599	-45,9	0,1	2,0
Finnland	1 860	-9,8	3 210	-18,1	0,5	1,7
Frankreich	16 001	+2,3	26 263	+1,4	4,4	1,6
Griechenland	1 648	+19,4	3 558	+5,0	0,6	2,2
Republik Irland	2 005	+19,7	3 750	+32,1	0,6	1,9
Italien	11 822	+7,3	25 206	+17,3	4,2	2,1
Kroatien	834	+34,3	1 870	+28,7	0,3	2,2
Lettland	557	-12,4	899	-17,2	0,2	1,6
Litauen	1 121	-26,7	2 059	-18,6	0,3	1,8
Luxemburg	3 329	-11,7	5 129	-11,4	0,9	1,5
Malta	196	+60,7	352	+55,8	0,1	1,8
Niederlande	54 112	+1,4	87 563	-0,3	14,7	1,6
Österreich	14 620	+2,6	27 092	+1,0	4,6	1,9
Polen	14 174	+10,1	26 237	+11,1	4,4	1,9
Portugal	2 502	+105,3	5 859	+128,3	1,0	2,3
Rumänien	6 244	+17,7	11 988	+12,2	2,0	1,9
Schweden	6 608	-17,2	10 528	-11,5	1,8	1,6
Slowakische Republik	1 516	+5,0	3 324	-4,5	0,6	2,2
Slowenien	889	+5,7	2 506	+10,8	0,4	2,8
Spanien	10 305	-6,3	18 617	-10,4	3,1	1,8
Tschechische Republik	4 126	+21,1	7 241	+4,3	1,2	1,8
Ungarn	3 185	+6,7	6 790	+1,4	1,1	2,1
Vereinigtes Königreich	30 320	+13,5	55 815	+18,3	9,4	1,8
Zypern	214	+127,7	524	+123,9	0,1	2,4
Island	257	+13,2	554	+27,9	0,1	2,2
Norwegen	2 631	+8,4	4 869	+10,0	0,8	1,9
Russland	4 769	-11,8	11 296	-15,9	1,9	2,4
Schweiz	15 118	+0,5	25 573	-2,3	4,3	1,7
Türkei	5 023	+29,4	10 213	+24,7	1,7	2,0
Ukraine	1 856	+22,9	3 495	+24,8	0,6	1,9
sonstige europäische Länder	6 098	-9,2	11 634	-14,6	2,0	1,9
Afrika	2 634	+5,4	6 758	+11,4	1,1	2,6
Republik Südafrika	734	+19,0	1 889	+30,7	0,3	2,6
sonstige afrikanische Länder	1 900	+1,0	4 869	+5,4	0,8	2,6
Asien	22 497	+27,3	61 329	+30,0	10,3	2,7
Arabische Golfstaaten	2 682	+59,8	9 061	+17,0	1,5	3,4
Volksrepublik China und Hongkong	6 231	+23,6	16 815	+41,2	2,8	2,7
Indien	4 017	+28,2	12 017	+71,4	2,0	3,0
Israel	1 143	+37,1	2 204	+21,5	0,4	1,9
Japan	2 513	-7,2	6 119	-6,5	1,0	2,4
Südkorea	1 053	+44,0	2 340	+72,4	0,4	2,2
Taiwan	654	+16,0	1 350	+10,1	0,2	2,1
sonstige asiatische Länder	4 204	+41,2	11 423	+19,1	1,9	2,7
Amerika	18 750	+8,3	39 207	-5,7	6,6	2,1
Kanada	1 187	-19,2	3 072	-11,1	0,5	2,6
USA	14 283	+18,3	29 011	+22,1	4,9	2,0
sonstige nordamerikanische Länder	447	+38,0	766	+66,5	0,1	1,7
Mittelamerika und Karibik	492	-18,5	1 120	-81,9	0,2	2,3
Brasilien	1 050	-37,3	2 602	-50,4	0,4	2,5
sonstige südamerikanische Länder	1 291	+10,8	2 636	+7,2	0,4	2,0
Australien	1 562	+14,3	3 257	+6,9	0,5	2,1
Neuseeland und Ozeanien	312	+16,4	856	+40,1	0,1	2,7
Ohne Angabe	22 965	+16,0	38 345	+9,4	6,5	1,7

Noch: 3.4 Leistung der Beherbergungsstätten nach Reisegebieten und Herkunftsländern

Januar bis Juli 2016

Reisegebiet Herkunftsland (ständiger Wohnsitz)	Ankünfte		Übernachtungen			Mittlere Aufenthalts- dauer ³⁾
	aller Gäste	Verän- derung ¹⁾	aller Gäste	Verän- derung ¹⁾	Anteil ²⁾	
Bergisches Städtedreieck	196 546	+0,8	462 841	+0,5	100	2,4
Bundesrepublik Deutschland	153 230	-5,1	380 978	-2,1	82,3	2,5
Ausland	43 316	+29,2	81 863	+15,2	17,7	1,9
Europa	29 673	+13,0	54 916	+3,8	67,1	1,9
EU-Länder	25 178	+10,7	43 744	-4,0	53,4	1,7
Belgien	1 465	-2,2	2 267	-4,9	2,8	1,5
Bulgarien	143	+12,6	596	+198,0	0,7	4,2
Dänemark	1 246	+5,9	1 675	+10,8	2,0	1,3
Estland	515	x	550	x	0,7	1,1
Finnland	391	+53,3	536	+13,3	0,7	1,4
Frankreich	2 677	+0,2	4 440	+4,2	5,4	1,7
Griechenland	199	-27,6	412	-39,5	0,5	2,1
Republik Irland	315	+246,2	439	+87,6	0,5	1,4
Italien	1 672	-1,8	3 493	+3,3	4,3	2,1
Kroatien	858	+235,2	1 345	+171,2	1,6	1,6
Lettland	238	+173,6	254	+57,8	0,3	1,1
Litauen	249	+102,4	341	+57,1	0,4	1,4
Luxemburg	537	-33,1	722	-45,6	0,9	1,3
Malta	336	x	337	x	0,4	1,0
Niederlande	3 530	-13,4	6 127	-22,8	7,5	1,7
Österreich	1 320	-2,6	2 790	-10,7	3,4	2,1
Polen	1 557	-6,9	3 438	-26,8	4,2	2,2
Portugal	457	+43,3	793	+43,9	1,0	1,7
Rumänien	332	+9,9	866	+29,6	1,1	2,6
Schweden	1 126	-0,1	1 405	-9,4	1,7	1,2
Slowakische Republik	443	+55,4	791	+30,1	1,0	1,8
Slowenien	439	+318,1	483	+127,8	0,6	1,1
Spanien	970	+7,2	1 870	+12,1	2,3	1,9
Tschechische Republik	830	+13,5	2 105	+26,0	2,6	2,5
Ungarn	820	-17,0	1 691	-60,0	2,1	2,1
Vereinigtes Königreich	2 038	+17,3	3 487	+10,3	4,3	1,7
Zypern	475	x	491	x	0,6	1,0
Island	474	x	485	x	0,6	1,0
Norwegen	529	+101,1	628	+44,0	0,8	1,2
Russland	395	-30,5	1 060	-28,1	1,3	2,7
Schweiz	1 522	-3,2	2 915	-7,5	3,6	1,9
Türkei	535	+8,3	1 315	+36,6	1,6	2,5
Ukraine	318	+137,3	493	+105,4	0,6	1,6
sonstige europäische Länder	722	+57,0	4 276	+319,2	5,2	5,9
Afrika	736	+125,1	1 242	+36,2	1,5	1,7
Republik Südafrika	243	+428,3	304	+84,2	0,4	1,3
sonstige afrikanische Länder	493	+75,4	938	+25,6	1,1	1,9
Asien	4 459	+98,5	11 800	+41,1	14,4	2,6
Arabische Golfstaaten	168	+60,0	298	-15,6	0,4	1,8
Volksrepublik China und Hongkong	1 098	+2,3	4 408	-6,0	5,4	4,0
Indien	589	+147,5	2 956	+183,1	3,6	5,0
Israel	358	+331,3	470	+158,2	0,6	1,3
Japan	603	+133,7	1 276	+71,7	1,6	2,1
Südkorea	356	+167,7	498	+31,7	0,6	1,4
Taiwan	538	x	631	x	0,8	1,2
sonstige asiatische Länder	749	+136,3	1 263	+43,8	1,5	1,7
Amerika	3 646	+114,5	6 225	+56,5	7,6	1,7
Kanada	595	+421,9	749	+198,4	0,9	1,3
USA	1 238	+7,8	3 043	+13,5	3,7	2,5
sonstige nordamerikanische Länder	419	x	551	x	0,7	1,3
Mittelamerika und Karibik	489	+131,8	737	+57,1	0,9	1,5
Brasilien	465	+269,0	584	+81,4	0,7	1,3
sonstige südamerikanische Länder	440	+378,3	561	+156,2	0,7	1,3
Australien	426	+368,1	671	+225,7	0,8	1,6
Neuseeland und Ozeanien	540	x	603	x	0,7	1,1
Ohne Angabe	3 836	+33,8	6 406	+37,9	7,8	1,7

Anmerkungen Seite 66

Noch: 3.4 Leistung der Beherbergungsstätten nach Reisegebieten und Herkunftsländern

Januar bis Juli 2016

Reisegebiet Herkunftsland (ständiger Wohnsitz)	Ankünfte		Übernachtungen			Mittlere Aufenthalts- dauer ³⁾
	aller Gäste	Verän- derung ¹⁾	aller Gäste	Verän- derung ¹⁾	Anteil ²⁾	
Nordrhein-Westfalen	12 345 993	+1,7	27 899 314	+1,7	100	2,3
Bundesrepublik Deutschland	9 638 005	+1,5	22 152 560	+1,5	79,4	2,3
Ausland	2 707 988	+2,6	5 746 754	+2,2	20,6	2,1
Europa	2 034 159	+1,0	4 304 107	+1,1	74,9	2,1
EU-Länder	1 762 882	+1,4	3 758 171	+1,9	65,4	2,1
Belgien	181 115	+2,6	371 052	+5,3	6,5	2,0
Bulgarien	8 188	-2,5	21 403	+7,4	0,4	2,6
Dänemark	50 127	+2,4	91 230	+4,4	1,6	1,8
Estland	4 031	-18,6	7 031	-17,2	0,1	1,7
Finnland	16 801	-9,8	30 684	-14,6	0,5	1,8
Frankreich	130 577	+3,6	225 286	+3,0	3,9	1,7
Griechenland	11 986	-0,5	27 283	-4,6	0,5	2,3
Republik Irland	16 769	+8,2	31 651	+6,7	0,6	1,9
Italien	101 276	+0,3	206 337	-1,0	3,6	2,0
Kroatien	5 977	+28,4	16 664	+1,1	0,3	2,8
Lettland	3 971	-15,3	7 295	-22,4	0,1	1,8
Litauen	5 933	-11,6	11 953	-8,3	0,2	2,0
Luxemburg	27 654	-0,5	45 978	+2,1	0,8	1,7
Malta	1 696	+18,7	3 426	+7,0	0,1	2,0
Niederlande	572 474	+1,3	1 380 225	+1,0	24,0	2,4
Österreich	93 514	-0,1	174 444	-1,3	3,0	1,9
Polen	74 436	+5,6	195 115	+3,3	3,4	2,6
Portugal	14 726	+22,4	36 486	+20,1	0,6	2,5
Rumänien	22 170	-2,5	64 387	+9,8	1,1	2,9
Schweden	40 807	-4,6	68 826	-2,4	1,2	1,7
Slowakische Republik	9 096	+4,9	26 758	+9,3	0,5	2,9
Slowenien	6 031	-2,3	17 463	+0,1	0,3	2,9
Spanien	86 013	+0,9	163 929	+3,2	2,9	1,9
Tschechische Republik	27 789	+11,9	58 117	+10,7	1,0	2,1
Ungarn	18 842	+4,4	45 266	-1,8	0,8	2,4
Vereinigtes Königreich	229 109	-0,1	425 013	+2,0	7,4	1,9
Zypern	1 774	+30,8	4 869	+15,2	0,1	2,7
Island	2 609	+2,4	4 749	-6,3	0,1	1,8
Norwegen	18 166	-1,9	32 798	+0,4	0,6	1,8
Russland	45 238	-20,0	103 659	-22,9	1,8	2,3
Schweiz	115 080	+0,4	208 713	+0,2	3,6	1,8
Türkei	41 045	+5,7	82 819	+2,0	1,4	2,0
Ukraine	9 775	+13,1	22 139	+11,7	0,4	2,3
sonstige europäische Länder	39 364	+6,7	91 059	+2,0	1,6	2,3
Afrika	22 963	-1,8	64 577	-11,4	1,1	2,8
Republik Südafrika	5 131	-8,3	12 161	-3,1	0,2	2,4
sonstige afrikanische Länder	17 832	+0,2	52 416	-13,2	0,9	2,9
Asien	255 883	+3,7	625 110	+4,0	10,9	2,4
Arabische Golfstaaten	46 032	+6,3	131 019	+3,6	2,3	2,8
Volksrepublik China und Hongkong	75 647	-2,3	167 041	+2,3	2,9	2,2
Indien	21 355	+11,8	64 043	+11,4	1,1	3,0
Israel	13 694	+33,2	29 033	+22,4	0,5	2,1
Japan	41 684	-4,5	90 691	-1,2	1,6	2,2
Südkorea	10 578	-6,8	22 362	-15,6	0,4	2,1
Taiwan	9 348	+22,2	20 142	+26,0	0,4	2,2
sonstige asiatische Länder	37 545	+11,0	100 779	+5,2	1,8	2,7
Amerika	206 050	+4,4	418 671	+3,5	7,3	2,0
Kanada	15 849	-0,4	32 964	-2,2	0,6	2,1
USA	151 797	+4,4	292 794	+5,8	5,1	1,9
sonstige nordamerikanische Länder	2 988	+27,4	6 050	+23,4	0,1	2,0
Mittelamerika und Karibik	7 614	+15,4	18 024	-15,1	0,3	2,4
Brasilien	13 139	-19,0	31 695	-24,2	0,6	2,4
sonstige südamerikanische Länder	14 663	+34,7	37 144	+42,2	0,6	2,5
Australien	13 800	+2,4	29 582	+1,8	0,5	2,1
Neuseeland und Ozeanien	3 397	+7,5	6 669	-3,1	0,1	2,0
Ohne Angabe	171 736	+21,7	298 038	+18,3	5,2	1,7

4. Leistung der Campingplätze nach Herkunftsländern

Juli 2016

Herkunftsland (ständiger Wohnsitz)	Ankünfte		Übernachtungen			Mittlere Aufenthaltsdauer ³⁾
	aller Gäste	Veränderung ¹⁾	aller Gäste	Veränderung ¹⁾	Anteil ²⁾	
Nordrhein-Westfalen	106 970	-6,0	315 482	-5,7	100	2,9
Bundesrepublik Deutschland	82 572	-3,7	244 858	-3,5	77,6	3,0
Ausland	24 398	-12,9	70 624	-12,7	22,4	2,9
Europa	24 122	-13,0	70 079	-12,9	99,2	2,9
EU-Länder	22 323	-13,1	66 229	-13,5	93,8	3,0
Belgien	2 071	-17,1	4 700	-20,1	6,7	2,3
Bulgarien	10	-23,1	25	+19,0	—	2,5
Dänemark	1 141	-2,9	3 058	+7,8	4,3	2,7
Estland	15	+87,5	29	+163,6	—	1,9
Finnland	136	+25,9	204	-0,5	0,3	1,5
Frankreich	775	-8,7	1 628	+0,1	2,3	2,1
Griechenland	4	x	14	x	—	3,5
Republik Irland	91	+152,8	317	+112,8	0,4	3,5
Italien	314	-48,6	668	-36,1	0,9	2,1
Kroatien	4	—	8	-87,1	—	2,0
Lettland	6	+200,0	16	+166,7	—	2,7
Litauen	13	-59,4	16	-75,4	—	1,2
Luxemburg	138	+91,7	446	+178,8	0,6	3,2
Malta	—	—	—	—	—	—
Niederlande	15 230	-10,0	49 096	-14,2	69,5	3,2
Österreich	215	-29,3	466	-31,4	0,7	2,2
Polen	74	-23,7	482	+89,8	0,7	6,5
Portugal	19	-70,8	44	-80,1	0,1	2,3
Rumänien	8	-33,3	74	+131,3	0,1	9,3
Schweden	620	-21,6	1 318	-7,4	1,9	2,1
Slowakische Republik	4	-50,0	10	-9,1	—	2,5
Slowenien	9	-71,0	17	-57,5	—	1,9
Spanien	205	-48,6	516	-33,2	0,7	2,5
Tschechische Republik	26	-59,4	47	-56,1	0,1	1,8
Ungarn	18	-52,6	33	-57,1	—	1,8
Vereinigtes Königreich	1 177	-24,7	2 997	-17,0	4,2	2,5
Zypern	—	—	—	—	—	—
Island	13	+225,0	28	x	—	2,2
Norwegen	411	-41,8	762	-27,6	1,1	1,9
Russland	20	+11,1	26	—	—	1,3
Schweiz	833	-0,4	1 898	+2,4	2,7	2,3
Türkei	3	-66,7	4	-75,0	—	1,3
Ukraine	17	+54,5	69	+102,9	0,1	4,1
sonstige europäische Länder	502	+10,1	1 063	+19,8	1,5	2,1
Afrika	5	—	16	+100,0	—	3,2
Republik Südafrika	5	+150,0	16	x	—	3,2
sonstige afrikanische Länder	—	—	—	—	—	—
Asien	94	+147,4	118	+51,3	0,2	1,3
Arabische Golfstaaten	7	x	13	x	—	1,9
Volksrepublik China und Hongkong	16	+14,3	16	+14,3	—	1,0
Indien	3	x	3	x	—	1,0
Israel	32	x	32	-11,1	—	1,0
Japan	—	—	—	—	—	—
Südkorea	17	—	23	+9,5	—	1,4
Taiwan	1	x	1	x	—	1,0
sonstige asiatische Länder	18	x	30	x	—	1,7
Amerika	104	-25,7	164	-21,2	0,2	1,6
Kanada	42	—	51	+13,3	0,1	1,2
USA	46	-40,3	92	-27,0	0,1	2,0
sonstige nordamerikanische Länder	—	—	—	—	—	—
Mittelamerika und Karibik	4	-20,0	4	-66,7	—	1,0
Brasilien	6	-53,8	6	-72,7	—	1,0
sonstige südamerikanische Länder	6	+100,0	11	+266,7	—	1,8
Australien	46	-24,6	98	-20,3	0,1	2,1
Neuseeland und Ozeanien	8	-46,7	16	-15,8	—	2,0
Ohne Angabe	19	+375,0	133	x	0,2	7,0

1) Veränderung gegenüber dem Vorjahreszeitraum in % – 2) Bei Übernachtungen von Gästen aus der Bundesrepublik Deutschland und dem Ausland: Anteil an allen Übernachtungen im Bundesgebiet; sonst: Anteil an allen Übernachtungen am Ausland zusammen. – 3) mittlere Aufenthaltsdauer in Tagen = Übernachtungen / Ankünfte

Noch: 4. Leistung der Campingplätze nach Herkunftsländern

Januar – Juli 2016

Herkunftsland (ständiger Wohnsitz)	Ankünfte		Übernachtungen			Mittlere Aufenthaltsdauer ³⁾
	aller Gäste	Veränderung ¹⁾	aller Gäste	Veränderung ¹⁾	Anteil ²⁾	
Nordrhein-Westfalen	354 470	-12,7	971 775	-7,5	100	2,7
Bundesrepublik Deutschland	289 532	-13,2	797 759	-7,5	82,1	2,8
Ausland	64 938	-10,4	174 016	-7,1	17,9	2,7
Europa	64 355	-10,5	172 921	-7,2	99,4	2,7
EU-Länder	59 583	-11,1	162 821	-8,0	93,6	2,7
Belgien	6 792	-19,7	14 884	-19,5	8,6	2,2
Bulgarien	17	-10,5	32	+10,3	–	1,9
Dänemark	1 871	+2,2	4 723	+16,5	2,7	2,5
Estland	25	–	39	-71,9	–	1,6
Finnland	312	+11,4	453	+1,3	0,3	1,5
Frankreich	1 561	+3,7	3 145	+18,1	1,8	2,0
Griechenland	25	+257,1	50	+177,8	–	2,0
Republik Irland	254	+154,0	988	+186,4	0,6	3,9
Italien	490	-45,6	968	-36,8	0,6	2,0
Kroatien	10	+150,0	168	+13,5	0,1	16,8
Lettland	12	+20,0	24	+50,0	–	2,0
Litauen	20	-58,3	38	-72,9	–	1,9
Luxemburg	326	+39,9	926	+64,2	0,5	2,8
Malta	–	–	–	–	–	–
Niederlande	41 659	-10,0	120 920	-9,9	69,5	2,9
Österreich	538	-19,5	1 261	-5,3	0,7	2,3
Polen	141	-30,9	1 091	+51,1	0,6	7,7
Portugal	30	-74,6	65	-79,8	–	2,2
Rumänien	23	-8,0	402	x	0,2	17,5
Schweden	1 670	-2,6	2 807	+7,5	1,6	1,7
Slowakische Republik	14	+7,7	34	+112,5	–	2,4
Slowenien	15	-72,7	24	-69,6	–	1,6
Spanien	348	-33,3	841	-16,6	0,5	2,4
Tschechische Republik	71	-27,6	141	-6,0	0,1	2,0
Ungarn	59	+5,4	124	+19,2	0,1	2,1
Vereinigtes Königreich	3 296	-14,1	8 665	+12,5	5,0	2,6
Zypern	4	x	8	x	–	2,0
Island	24	+380,0	55	x	–	2,3
Norwegen	948	-24,3	1 687	-8,6	1,0	1,8
Russland	33	-26,7	48	-29,4	–	1,5
Schweiz	1 600	-4,2	3 570	-0,2	2,1	2,2
Türkei	10	-66,7	104	+181,1	0,1	10,4
Ukraine	28	+12,0	90	+73,1	0,1	3,2
sonstige europäische Länder	2 129	+16,1	4 546	+20,8	2,6	2,1
Afrika	7	-53,3	18	–	–	2,6
Republik Südafrika	5	-16,7	16	+166,7	–	3,2
sonstige afrikanische Länder	2	-77,8	2	-83,3	–	1,0
Asien	187	+130,9	236	+77,4	0,1	1,3
Arabische Golfstaaten	11	x	17	x	–	1,5
Volksrepublik China und Hongkong	47	+193,8	67	+318,8	–	1,4
Indien	3	+200,0	3	+200,0	–	1,0
Israel	34	+112,5	39	-25,0	–	1,1
Japan	–	–	–	–	–	–
Südkorea	73	+114,7	79	+88,1	–	1,1
Taiwan	1	-50,0	1	-50,0	–	1,0
sonstige asiatische Länder	18	+200,0	30	+275,0	–	1,7
Amerika	187	-37,5	319	-28,8	0,2	1,7
Kanada	57	-19,7	70	-16,7	–	1,2
USA	92	-34,3	173	-21,7	0,1	1,9
sonstige nordamerikanische Länder	2	x	2	x	–	1,0
Mittelamerika und Karibik	4	-91,1	4	-95,5	–	1,0
Brasilien	16	-48,4	16	-61,9	–	1,0
sonstige südamerikanische Länder	16	+33,3	54	+350,0	–	3,4
Australien	114	-27,8	244	-17,8	0,1	2,1
Neuseeland und Ozeanien	14	-33,3	23	-8,0	–	1,6
Ohne Angabe	74	+19,4	255	+93,2	0,1	3,4

5.1 Gästezimmer in der Hotellerie und Stellplätze auf Campingplätzen nach Verwaltungsbezirken

Juli 2016

Amtliche Schlüsselnummer	Verwaltungsbezirk	Hotellerie											
		insgesamt				davon							
						Hotels				Hotels garnis			
		Betriebe		Gästezimmer ¹⁾		Betriebe		Gästezimmer ¹⁾		Betriebe		Gästezimmer ¹⁾	
		ge- öffnete	Verände- rung ²⁾	ange- botene	Verände- rung ²⁾	ge- öffnete	Verände- rung ²⁾	ange- botene	Verände- rung ²⁾	ge- öffnete	Verände- rung ²⁾	ange- botene	Verände- rung ²⁾
111 000	Kreisfreie Städte	211	-2,8	14 313	-1,1	65	-3,0	8 515	-4,0	143	-1,4	5 770	+3,9
112 000	Düsseldorf	42	-2,3	1 362	+6,2	26	-3,7	983	-1,4	11	+10,0	346	+39,5
113 000	Duisburg	74	-5,1	4 110	-5,5	38	-	2 434	-6,8	34	-10,5	1 639	-3,5
114 000	Essen	16	-	878	+0,2	9	-	581	-	7	-	297	+0,7
116 000	Krefeld	30	-3,2	1 121	+1,7	21	+5,0	981	+9,5	8	-	134	-26,4
117 000	Mönchengladbach	26	+4,0	838	+11,7	13	-7,1	442	-6,6	13	+18,2	396	+43,0
119 000	Mülheim an der Ruhr	19	-	1 044	-0,1	13	-	785	-0,1	5	-	252	-
120 000	Oberhausen	17	-	487	-2,2	13	-	413	-2,6	4	-	74	-
122 000	Remscheid	13	-	456	+18,1	9	-	224	+24,4	4	-	232	+12,6
124 000	Solingen	33	-	1 300	-9,7	18	-5,3	798	-15,6	14	+7,7	496	+1,8
154 000	Wuppertal	82	-2,4	2 015	-0,2	48	-2,0	1 617	-0,7	16	+6,7	206	+13,8
154 004	Kreis Kleve	3	-	48	-	3	-	48	-	-	-	-	-
154 008	Bedburg-Hau	10	-	152	+0,7	5	-	108	-0,9	3	-	19	-
154 012	Emmerich am Rhein, Stadt	6	-14,3	158	-6,5	4	-	130	+0,8	1	-	22	-
154 016	Geldern, Stadt	7	-12,5	187	-3,1	6	-	168	-	-	-	-	-
154 020	Goch, Stadt	1	-	6	-	-	-	-	-	1	-	6	-
154 024	Issum	5	-	502	-0,2	3	-	486	-0,2	2	-	16	-
154 028	Kalkar, Stadt	2	-	34	-	2	-	34	-	-	-	-	-
154 032	Kerken	17	-	282	-4,4	7	-12,5	130	-22,2	5	+25,0	110	+29,4
154 036	Kevelaer, Stadt	5	-	166	-	3	-	150	-	1	-	10	-
154 040	Kleve, Stadt	4	-	36	-	3	-	28	-	-	-	-	-
154 044	Kranenburg	6	-	109	-	4	-	88	-	1	-	10	-
154 048	Rees, Stadt	1	-	10	-	1	-	10	-	-	-	-	-
154 052	Rheurdt	5	-	94	-1,1	3	-	75	-1,3	-	-	-	-
154 056	Straelen, Stadt	2	-	40	+2,6	1	-	15	-	-	-	-	-
154 060	Uedem	3	-	24	-7,7	1	-	11	-	-	-	-	-
154 064	Wachtendonk	5	-	167	+19,3	2	-	136	+24,8	2	-	13	-
158 000	Weeze	91	-1,1	3 664	-0,2	56	-	2 691	+0,6	31	-3,1	940	-2,5
158 004	Kreis Mettmann	5	-	184	-	4	-	171	-	1	-	13	-
158 008	Erkrath, Stadt	4	-	202	-1,0	3	-	115	-1,7	1	-	87	-
158 012	Haan, Stadt	4	-	129	-	3	-	109	-	1	-	20	-
158 016	Heiligenhaus, Stadt	11	-	472	+0,9	7	-	280	+0,7	4	-	192	+1,1
158 020	Hilden, Stadt	12	-	266	-0,7	7	-	148	-1,3	4	-	111	-
158 024	Langenfeld (Rhld.), Stadt	6	-	444	+0,2	3	-	336	-	3	-	108	+0,9
158 026	Mettmann, Stadt	6	-	243	-	5	-	234	-	1	-	9	-
158 028	Monheim am Rhein, Stadt	29	-3,3	1 475	-0,4	17	-	1 146	+1,9	12	-7,7	329	-7,6
158 032	Ratingen, Stadt	11	-	214	+0,5	6	-	140	-1,4	3	-	58	-
158 036	Velbert, Stadt	3	-	35	-5,4	1	-	12	-	1	-	13	-
162 000	Wülfrath, Stadt	77	-1,3	2 785	-0,1	37	-	1 818	-0,7	28	-	798	+0,6
162 004	Rhein-Kreis Neuss	14	+7,7	304	+1,7	8	+14,3	213	+0,5	2	-	32	-
162 008	Dormagen, Stadt	8	-11,1	233	-2,1	3	-25,0	134	-3,6	3	-	80	-
162 012	Grevenbroich, Stadt	3	+50,0	67	+19,6	-	-	-	-	-	-	-	-
162 016	Jüchen	8	-	343	-2,8	5	-	286	-3,4	3	-	57	-
162 020	Kaarst, Stadt	5	-	61	-	2	-	28	-	2	-	26	-
162 022	Korschenbroich, Stadt	16	-5,9	339	-	8	-	198	+2,6	6	-	124	-
162 024	Meerbusch, Stadt	20	-	1 397	+0,1	10	-	951	-0,3	10	-	446	+1,1
162 028	Neuss, Stadt	3	-25,0	41	-12,8	1	-	8	-	2	-	33	-
166 000	Rommerskirchen	46	-6,1	879	-3,3	28	-6,7	480	-6,6	10	-	309	-
166 004	Kreis Viersen	4	-	86	-11,3	3	-	78	-12,4	1	-	8	-
166 008	Brüggen	2	-	96	-1,0	1	-	80	-	1	-	16	-5,9
166 012	Grefrath	4	-	60	+1,7	4	-	60	+1,7	-	-	-	-
166 016	Kempfen, Stadt	8	-	116	-0,9	5	-	84	-	1	-	10	-
166 020	Nettetal, Stadt	4	-20,0	49	-9,3	2	-	25	-	1	-	12	-
166 024	Niederkrüchten	2	-33,3	21	-25,0	2	-	21	-	-	-	-	-
166 028	Schwalmtal	4	-	38	-	2	-	23	-	-	-	-	-
166 032	Tönisvorst, Stadt	8	-11,1	111	-5,9	6	-25,0	81	-22,9	-	-	-	-
166 036	Viersen, Stadt	10	-	302	+0,3	3	-	28	-	6	-	263	+0,4
170 000	Willich, Stadt	78	+2,6	2 021	+3,7	48	+2,1	1 561	+4,1	16	-	330	+0,3
170 004	Kreis Wesel	2	-	23	-	2	-	23	-	-	-	-	-
170 008	Alpen	9	-	194	-0,5	6	-	127	-1,6	3	-	67	+1,5
170 012	Dinslaken, Stadt	7	+16,7	129	+5,7	5	-	114	+0,9	-	-	-	-
170 016	Hamminkeln, Stadt	4	-	43	-	1	-	9	-	1	-	23	-
170 020	Hünxe	5	-	138	-	2	-	85	-	2	-	40	-
	Kamp-Lintfort, Stadt												

1) nur Gästezimmer in Betrieben der klassischen Hotellerie; ein Appartement oder eine Wohnung zählt dabei wie ein Gästezimmer – 2) Veränderung gegenüber dem Vorjahresmonat in %

Noch: 5.1 Gästezimmer in der Hotellerie und Stellplätze auf Campingplätzen nach Verwaltungsbezirken

Juli 2016

Amtliche Schlüssel- nummer	Verwaltungsbezirk	Hotellerie								Campingplätze ohne Dauercamping			
		davon											
		Gasthöfe				Pensionen							
		Betriebe		Gästezimmer ¹⁾		Betriebe		Gästezimmer ¹⁾		Betriebe		Stellplätze	
		ge- öffnete	Verände- rung ²⁾	ange- botene	Verände- rung ²⁾	ge- öffnete	Verände- rung ²⁾	ange- botene	Verände- rung ²⁾	ge- öffnete	Verände- rung ²⁾	ange- botene	Verände- rung ²⁾
111 000	Kreisfreie Städte												
Düsseldorf													
112 000	Duisburg												
Essen													
113 000	Krefeld												
114 000	Mönchengladbach												
116 000	Mülheim an der Ruhr												
117 000	Oberhausen												
119 000	Remscheid												
120 000	Solingen												
122 000	Wuppertal												
124 000													
154 000	Kreis Kleve												
154 004	Bedburg-Hau												
154 008	Emmerich am Rhein, Stadt												
154 012	Geldern, Stadt												
154 016	Goch, Stadt												
154 020	Issum												
154 024	Kalkar, Stadt												
154 028	Kerken												
154 032	Kevelaer, Stadt												
154 036	Kleve, Stadt												
154 040	Kranenburg												
154 044	Rees, Stadt												
154 048	Rheurdt												
154 052	Straelen, Stadt												
154 056	Uedem												
154 060	Wachtendonk												
154 064	Weeze												
158 000	Kreis Mettmann												
158 004	Erkrath, Stadt												
158 008	Haan, Stadt												
158 012	Heiligenhaus, Stadt												
158 016	Hilden, Stadt												
158 020	Langenfeld (Rhld.), Stadt												
158 024	Mettmann, Stadt												
158 026	Monheim am Rhein, Stadt												
158 028	Ratingen, Stadt												
158 032	Velbert, Stadt												
158 036	Wülfrath, Stadt												
162 000	Rhein-Kreis Neuss												
162 004	Dormagen, Stadt												
162 008	Grevenbroich, Stadt												
162 012	Jüchen												
162 016	Kaarst, Stadt												
162 020	Korschenbroich, Stadt												
162 022	Meerbusch, Stadt												
162 024	Neuss, Stadt												
162 028	Rommerskirchen												
166 000	Kreis Viersen												
166 004	Brüggen												
166 008	Grefrath												
166 012	Kempen, Stadt												
166 016	Nettetal, Stadt												
166 020	Niederkrüchten												
166 024	Schwalmtal												
166 028	Tönisvorst, Stadt												
166 032	Viersen, Stadt												
166 036	Willich, Stadt												
170 000	Kreis Wesel												
170 004	Alpen												
170 008	Dinslaken, Stadt												
170 012	Hamminkeln, Stadt												
170 016	Hünxe												
170 020	Kamp-Lintfort, Stadt												

Anmerkung Seite 81

Noch: 5.1 Gästezimmer in der Hotellerie und Stellplätze auf Campingplätzen nach Verwaltungsbezirken

Juli 2016

Amtliche Schlüsselnummer	Verwaltungsbezirk	Hotellerie											
		insgesamt				davon							
						Hotels				Hotels garnis			
		Betriebe		Gästezimmer ¹⁾		Betriebe		Gästezimmer ¹⁾		Betriebe		Gästezimmer ¹⁾	
		ge- öffnete	Verände- rung ²⁾	ange- botene	Verände- rung ²⁾	ge- öffnete	Verände- rung ²⁾	ange- botene	Verände- rung ²⁾	ge- öffnete	Verände- rung ²⁾	ange- botene	Verände- rung ²⁾
170 024	Noch: Kreis Wesel	13	–	408	–0,5	8	–	313	–0,9	4	–	85	+1,2
170 028	Moers, Stadt	3	–	108	–	3	–	108	–	–	–	–	–
170 032	Neukirchen-Vluyn, Stadt	7	+16,7	117	+41,0	4	+33,3	92	+58,6	1	–	13	–
170 036	Rheinberg, Stadt	6	–	194	+17,6	3	–	158	+22,5	–	–	–	–
170 040	Schermbach	1	–	15	–6,3	–	–	–	–	1	–	15	–6,3
170 044	Sonsbeck	3	–	81	+3,8	1	–	17	–	1	–	57	–
170 048	Voerde (Niederrhein), Stadt	10	–	382	–1,5	8	–	355	–0,6	1	–	15	–
170 052	Wesel, Stadt	8	–	189	+5,0	5	–	160	+3,2	2	–	15	–
170 052	Xanten, Stadt	8	–	189	+5,0	5	–	160	+3,2	2	–	15	–
100 000	Reg.-Bez. Düsseldorf	855	–1,8	37 273	–0,7	442	–1,3	24 323	–2,4	344	–0,6	12 219	+3,1
314 000	Kreisfreie Städte												
314 000	Bonn	84	–1,2	4 773	+6,1	36	+5,9	3 155	+13,0	47	–4,1	1 611	–4,3
315 000	Köln	264	–1,1	16 009	–2,2	104	–1,0	9 631	–3,5	145	–0,7	6 219	–0,1
316 000	Leverkusen	20	–	839	–4,6	10	–	592	+13,2	7	–12,5	224	–34,1
334 000	Städteregion Aachen	128	–1,5	3 879	+1,9	75	–3,8	2 467	+2,3	43	+4,9	1 333	+2,0
334 002	Aachen, kreisfreie Stadt	53	–	2 531	+4,3	24	–	1 491	+7,0	28	+3,7	1 036	+1,5
334 004	Aldorf, Stadt	4	–	66	–2,9	2	–	40	–4,8	2	–	26	–
334 008	Baesweiler, Stadt	3	–	52	+2,0	2	–	36	+2,9	1	–	16	–
334 012	Eschweiler, Stadt	11	–	170	–	8	–11,1	145	–5,8	2	+100,0	17	+112,5
334 016	Herzogenrath, Stadt	3	–25,0	42	–19,2	2	–33,3	28	–26,3	1	–	14	–
334 020	Monschau, Stadt	23	–4,2	361	–1,1	14	–6,7	275	–2,5	5	–	47	+4,4
334 024	Roetgen	4	–	46	–	3	–	41	–	–	–	–	–
334 028	Simmerath	15	+7,1	253	+2,8	13	+8,3	237	+3,0	–	–	–	–
334 032	Stolberg (Rhld.), Stadt	7	–12,5	207	–3,3	3	–25,0	101	–5,6	3	–	99	–
334 036	Würselen, Stadt	5	–	151	–9,6	4	–	73	–18,0	1	–	78	–
358 000	Kreis Düren	59	–	1 042	–1,6	37	–	697	–1,8	11	–	232	+1,3
358 004	Aldenhoven	3	–	28	–	1	–	10	–	1	–	12	–
358 008	Düren, Stadt	10	–9,1	282	–7,8	5	–16,7	120	–16,7	4	–	142	–
358 012	Heimbach, Stadt	11	–	152	–0,7	8	–	117	–	1	–	12	+33,3
358 016	Hürtgenwald	5	–	136	+0,7	4	–	128	+0,8	–	–	–	–
358 020	Inden	2	–	25	–	1	–	18	–	–	–	–	–
358 024	Jülich, Stadt	7	–	189	–	6	–	182	–	1	–	7	–
358 028	Kreuzau	3	+50,0	36	+33,3	2	+100,0	19	+90,0	1	–	17	–
358 032	Langerwehe	1	–	5	–	1	–	5	–	–	–	–	–
358 036	Linnich, Stadt	3	–	31	–	1	–	12	–	1	–	11	–
358 040	Merzenich	1	–	8	–	1	–	8	–	–	–	–	–
358 044	Nideggen, Stadt	9	–	98	+3,2	6	–	63	+1,6	1	–	14	–
358 048	Niederzier	3	–	37	–11,9	–	–	–	–	1	–	17	–
358 052	Nörvenich	1	–	15	–	1	–	15	–	–	–	–	–
358 056	Titz	–	–	–	–	–	–	–	–	–	–	–	–
358 060	Vettweiß	–	–	–	–	–	–	–	–	–	–	–	–
362 000	Rhein-Erft-Kreis	98	–2,0	2 681	+0,3	54	–	1 743	+0,3	31	–3,1	795	+2,4
362 004	Bedburg, Stadt	5	–	120	+17,6	4	–	93	–	1	–	27	+200,0
362 008	Bergheim, Stadt	16	–5,9	265	–6,7	9	–	161	–	3	–	37	+2,8
362 012	Brühl, Stadt	13	–	612	+0,7	7	–	526	+0,6	2	–	49	+2,1
362 016	Elsdorf, Stadt	4	–	55	–	3	–	39	–	1	–	16	–
362 020	Erfstadt, Stadt	7	–	64	–1,5	5	–	48	–2,0	1	–	9	–
362 024	Frechen, Stadt	10	–	415	–	4	–	176	–	5	–	230	–
362 028	Hürth, Stadt	11	–	349	+3,3	4	–	222	+2,3	5	–	114	+5,6
362 032	Kerpen, Stadt	13	–	319	–0,6	6	–	173	–1,1	7	–	146	–
362 036	Pulheim, Stadt	12	–7,7	292	–1,4	8	–	172	+0,6	3	–25,0	110	–6,0
362 040	Wesseling, Stadt	7	–	190	–	4	–	133	–	3	–	57	–
366 000	Kreis Euskirchen	67	–2,9	986	+1,1	34	–2,9	525	+2,7	17	–	357	+1,1
366 004	Bad Münstereifel, Stadt	15	–	161	+1,9	5	–	64	+1,6	6	–	69	+1,5
366 008	Blankenheim	8	–	94	–	5	–	74	–	–	–	–	–
366 012	Dahlem	4	–20,0	50	–13,8	4	–20,0	50	–13,8	–	–	–	–
366 016	Euskirchen, Stadt	9	–10,0	213	–3,6	5	–	149	–	2	–	48	–
366 020	Hellenthal	6	–14,3	61	–1,6	3	–25,0	37	–2,6	1	–	9	–
366 024	Kall	5	–	45	+7,1	3	–	31	–	1	–	10	+42,9
366 028	Mechernich, Stadt	4	–	52	–	2	–	31	–	1	–	15	–
366 032	Nettersheim	5	–	31	+3,3	2	–	16	+6,7	–	–	–	–
366 036	Schleiden, Stadt	8	+14,3	249	+8,3	4	+33,3	55	+52,8	4	–	194	–
366 040	Weilerswist	2	–	12	–	–	–	–	–	2	–	12	–
366 044	Zülpich, Stadt	1	–	18	+12,5	1	–	18	+12,5	–	–	–	–

Anmerkung Seite 81

Noch: 5.1 Gästezimmer in der Hotellerie und Stellplätze auf Campingplätzen nach Verwaltungsbezirken

Juli 2016

Amtliche Schlüsselnummer	Verwaltungsbezirk	Hotellerie								Campingplätze ohne Dauercamping			
		davon											
		Gasthöfe				Pensionen							
		Betriebe		Gästezimmer ¹⁾		Betriebe		Gästezimmer ¹⁾		Betriebe		Stellplätze	
		ge- öffnete	Verände- rung ²⁾	ange- botene	Verände- rung ²⁾	ge- öffnete	Verände- rung ²⁾	ange- botene	Verände- rung ²⁾	ge- öffnete	Verände- rung ²⁾	ange- botene	Verände- rung ²⁾
		170 024	Noch: Kreis Wesel	1	–	10	–	–	–	–	–	–	–
170 028	Moers, Stadt	–	–	–	–	–	–	–	–	–	–	–	–
170 032	Neukirchen-Vluyn, Stadt	1	–	6	–	1	–	6	–	–	–	–	–
170 036	Rheinberg, Stadt	3	–	36	–	–	–	–	–	1	–	10	–
170 040	Schermbach	–	–	–	–	–	–	–	–	1	–	100	–
170 044	Sonsbeck	1	–	7	+75,0	–	–	–	–	–	–	–	–
170 048	Voerde (Niederrhein), Stadt	1	–	12	–25,0	–	–	–	–	2	–	295	–
170 052	Wesel, Stadt	1	–	14	+40,0	–	–	–	–	2	–	130	–
100 000	Xanten, Stadt	43	–10,4	435	–4,4	26	–10,3	296	–8,6	63	–	2 908	–5,3
	Reg.-Bez. Düsseldorf												
	Kreisfreie Städte												
314 000	Bonn	–	–100,0	–	–100,0	1	–	7	–	2	–	125	–
315 000	Köln	9	–	93	–	6	–14,3	66	–10,8	5	–	505	+4,1
316 000	Leverkusen	1	–	10	–	2	+100,0	13	+116,7	–	–	–	–
334 000	Städteregion Aachen	6	–	55	–1,8	4	–20,0	24	–25,0	12	+20,0	709	+23,7
334 002	Aachen, kreisfreie Stadt	–	–100,0	–	–100,0	1	–	4	–	1	–	42	–
334 004	Alsdorf, Stadt	–	–	–	–	–	–	–	–	–	–	–	–
334 008	Baesweiler, Stadt	–	–	–	–	–	–	–	–	–	–	–	–
334 012	Eschweiler, Stadt	1	–	8	–	–	–	–	–	1	–	13	–
334 016	Herzogenrath, Stadt	–	–	–	–	–	–	–	–	–	–	–	–
334 020	Monschau, Stadt	3	–	34	+9,7	1	–	5	–28,6	4	–	390	–
334 024	Roetgen	–	–	–	–	1	–	5	–	1	–	80	+23,1
334 028	Simmerath	1	x	6	x	1	–50,0	10	–37,5	4	+100,0	174	+228,3
334 032	Stolberg (Rhld.), Stadt	1	–	7	–12,5	–	–	–	–	–	–	–	–
334 036	Würselen, Stadt	–	–	–	–	–	–	–	–	1	–	10	–
358 000	Kreis Düren	6	–	64	–7,2	5	–	49	–3,9	12	–	541	–10,7
358 004	Aldenhoven	–	–	–	–	1	–	6	–	–	–	–	–
358 008	Düren, Stadt	1	–	20	–	–	–	–	–	2	–	30	–
358 012	Heimbach, Stadt	–	–	–	–	2	–	23	–14,8	5	–	299	–
358 016	Hürtgenwald	–	–	–	–	1	–	8	–	1	–	40	–60,0
358 020	Inden	1	–	7	–	–	–	–	–	–	–	–	–
358 024	Jülich, Stadt	–	–	–	–	–	–	–	–	1	–	22	–
358 028	Kreuzau	–	–	–	–	–	–	–	–	–	–	–	–
358 032	Langerwehe	–	–	–	–	–	–	–	–	–	–	–	–
358 036	Linnich, Stadt	1	–	8	–	–	–	–	–	–	–	–	–
358 040	Merzenich	–	–	–	–	–	–	–	–	–	–	–	–
358 044	Nideggen, Stadt	1	–	9	–	1	–	12	+20,0	3	–	150	–3,2
358 048	Niederzier	2	–	20	–20,0	–	–	–	–	–	–	–	–
358 052	Nörvenich	–	–	–	–	–	–	–	–	–	–	–	–
358 056	Titz	–	–	–	–	–	–	–	–	–	–	–	–
358 060	Vettweiß	–	–	–	–	–	–	–	–	–	–	–	–
362 000	Rhein-Erft-Kreis	7	–	65	+3,2	6	–14,3	78	–20,4	3	–	151	+7,1
362 004	Bedburg, Stadt	–	–	–	–	–	–	–	–	–	–	–	–
362 008	Bergheim, Stadt	2	–	15	–	2	–33,3	52	–27,8	–	–	–	–
362 012	Brühl, Stadt	2	–	24	–	2	–	13	–	1	–	60	+20,0
362 016	Elsdorf, Stadt	–	–	–	–	–	–	–	–	–	–	–	–
362 020	Erfstadt, Stadt	1	–	7	–	–	–	–	–	2	–	91	–
362 024	Frechen, Stadt	1	–	9	–	–	–	–	–	–	–	–	–
362 028	Hürth, Stadt	–	–	–	–	2	–	13	–	–	–	–	–
362 032	Kerpen, Stadt	–	–	–	–	–	–	–	–	–	–	–	–
362 036	Pulheim, Stadt	1	–	10	+25,0	–	–	–	–	–	–	–	–
362 040	Wesseling, Stadt	–	–	–	–	–	–	–	–	–	–	–	–
366 000	Kreis Euskirchen	5	–16,7	35	–14,6	11	–	69	–1,4	20	–	791	–15,9
366 004	Bad Münstereifel, Stadt	1	–	7	–	3	–	21	+5,0	1	–	26	–
366 008	Blankenheim	2	–	14	–	1	–	6	–	5	–	235	–39,0
366 012	Dahlem	–	–	–	–	–	–	–	–	3	–	82	–
366 016	Euskirchen, Stadt	1	–50,0	8	–42,9	1	–	8	–20,0	–	–	–	–
366 020	Hellenthal	–	–	–	–	2	–	15	–	4	–	151	–
366 024	Kall	–	–	–	–	1	–	4	–	–	–	–	–
366 028	Mechernich, Stadt	1	–	6	–	–	–	–	–	–	–	–	–
366 032	Nettersheim	–	–	–	–	3	–	15	–	2	–	110	–
366 036	Schleiden, Stadt	–	–	–	–	–	–	–	–	4	–	160	–
366 040	Weilerswist	–	–	–	–	–	–	–	–	–	–	–	–
366 044	Zülpich, Stadt	–	–	–	–	–	–	–	–	1	–	27	–

Noch: 5.1 Gästezimmer in der Hotellerie und Stellplätze auf Campingplätzen nach Verwaltungsbezirken

Juli 2016

Amtliche Schlüsselnummer	Verwaltungsbezirk	Hotellerie											
		insgesamt				davon							
						Hotels				Hotels garnis			
		Betriebe		Gästezimmer ¹⁾		Betriebe		Gästezimmer ¹⁾		Betriebe		Gästezimmer ¹⁾	
		ge- öffnete	Verände- rung ²⁾	ange- botene	Verände- rung ²⁾	ge- öffnete	Verände- rung ²⁾	ange- botene	Verände- rung ²⁾	ge- öffnete	Verände- rung ²⁾	ange- botene	Verände- rung ²⁾
370 000	Kreis Heinsberg	40	-7,0	711	-6,1	26	-10,3	503	-8,5	8	+14,3	116	+9,4
370 004	Erkelenz, Stadt	7	-12,5	126	-6,0	4	-20,0	79	-9,2	3	+50,0	47	+17,5
370 008	Gangelt	1	-	17	-	1	-	17	-	-	-	-	-
370 012	Geilenkirchen, Stadt	4	-	80	-2,4	2	-	25	-	1	-	9	-
370 016	Heinsberg, Stadt	3	-	64	+3,2	2	-	55	+3,8	1	-	9	-
370 020	Hückelhoven, Stadt	3	-25,0	80	-8,0	2	-	44	-	1	-50,0	36	-16,3
370 024	Selfkant	-	-	-	-	-	-	-	-	-	-	-	-
370 028	Übach-Palenberg, Stadt	2	-	40	-	2	-	40	-	-	-	-	-
370 032	Waldfeucht	2	-	21	-	-	-	-	-	-	-	-	-
370 036	Wassenberg, Stadt	9	-10,0	102	-22,7	8	-11,1	96	-23,8	-	-	-	-
370 040	Wegberg, Stadt	9	-	181	-0,5	5	-16,7	147	-7,0	2	+100,0	15	+200,0
374 000	Oberbergischer Kreis	57	-5,0	1 241	-1,8	47	-4,1	1 112	-0,9	2	-33,3	60	-16,7
374 004	Bergneustadt, Stadt	1	-	15	-	1	-	15	-	-	-	-	-
374 008	Engelskirchen	5	-16,7	86	-12,2	3	-	69	-	-	-100,0	-	-100,0
374 012	Gummersbach, Stadt	11	-	346	-1,7	9	-	286	-2,1	2	-	60	-
374 016	Hückeswagen, Stadt	2	-	35	-	2	-	35	-	-	-	-	-
374 020	Lindlar	8	-	92	+1,1	7	-	77	+2,7	-	-	-	-
374 024	Marienheide	1	-	50	-	1	-	50	-	-	-	-	-
374 028	Morsbach	2	+100,0	43	+79,2	2	+100,0	43	+79,2	-	-	-	-
374 032	Nümbrecht	6	-	236	-	5	-	226	-	-	-	-	-
374 036	Radevormwald, Stadt	3	-	46	-	3	-	46	-	-	-	-	-
374 040	Reichshof	5	-28,6	64	-20,0	2	-50,0	45	-26,2	-	-	-	-
374 044	Waldbrohl, Stadt	1	-	24	-	1	-	24	-	-	-	-	-
374 048	Wiehl, Stadt	5	-	119	-0,8	5	-	119	-0,8	-	-	-	-
374 052	Wipperfürth, Stadt	7	-12,5	85	-8,6	6	-14,3	77	-9,4	-	-	-	-
378 000	Rhein.-Berg. Kreis	52	-5,5	1 114	-5,5	38	-5,0	910	-6,0	11	-	178	-
378 004	Bergisch Gladbach, Stadt	13	-7,1	330	-9,1	5	-16,7	189	-14,9	8	-	141	-
378 008	Burscheid, Stadt	5	-	119	-	5	-	119	-	-	-	-	-
378 012	Kürten	5	-	54	-	3	-	36	-	1	-	8	-
378 016	Leichlingen (Rhld.), Stadt	2	-33,3	34	-17,1	2	-	34	-	-	-	-	-
378 020	Odenthal	4	-	86	-1,1	3	-	65	-1,5	1	-	21	-
378 024	Overath, Stadt	11	-	170	-0,6	10	-	162	-0,6	1	-	8	-
378 028	Rösrath, Stadt	4	-	49	-	3	-	42	-	-	-	-	-
378 032	Wermelskirchen, Stadt	8	-11,1	272	-7,8	7	-12,5	263	-8,0	-	-	-	-
382 000	Rhein-Sieg-Kreis	121	-2,4	3 923	-0,9	73	-5,2	2 911	-0,8	22	-4,3	699	-4,2
382 004	Alfter	4	-	83	-4,6	3	-	66	-5,7	-	-	-	-
382 008	Bad Honnef, Stadt	9	-10,0	500	-3,8	6	-14,3	454	-2,4	1	-	24	-27,3
382 012	Bornheim, Stadt	14	-	273	-1,8	5	-	120	-4,0	2	-	57	-
382 016	Eitorf	3	-	157	-	3	-	157	-	-	-	-	-
382 020	Hennef (Sieg), Stadt	8	-11,1	267	-4,3	6	-14,3	246	-4,7	2	-	21	-
382 024	Königswinter, Stadt	17	-5,6	782	-0,9	11	-8,3	603	-1,1	4	-	151	-
382 028	Lohmar, Stadt	6	-14,3	123	-10,9	4	-20,0	101	-12,9	1	-	15	-
382 032	Meckenheim, Stadt	4	-	131	+1,6	1	-	90	-1,1	2	-	29	+3,6
382 036	Much	6	-	167	-	4	-	151	-	-	-	-	-
382 040	Neunkirchen-Seelscheid	2	+100,0	14	+55,6	1	-	9	-	-	-	-	-
382 044	Niederkassel, Stadt	6	-	122	-	4	-	104	-	1	-	10	-
382 048	Rheinbach, Stadt	5	-	125	-1,6	3	-	50	-3,8	1	-	65	-
382 052	Ruppichteroth	1	-50,0	13	-27,8	1	-50,0	13	-27,8	-	-	-	-
382 056	Sankt Augustin, Stadt	3	-	77	-	2	-	32	-	1	-	45	-
382 060	Siegburg, Stadt	11	-	393	-0,3	7	-	280	-	3	-	98	-
382 064	Swisttal	3	-	60	+5,3	2	-	53	+6,0	1	-	7	-
382 068	Troisdorf, Stadt	8	+14,3	410	+9,6	4	+33,3	219	+19,7	3	-	177	-
382 072	Wachtberg	4	-20,0	137	-12,7	3	-	125	-	-	-100,0	-	-100,0
382 076	Windeck	7	+16,7	89	+9,9	3	-	38	-	-	-	-	-
300 000	Reg.-Bez. Köln	990	-2,2	37 198	-0,6	534	-2,6	24 246	-	344	-1,1	11 824	-1,5
	Kreisfreie Städte												
512 000	Boitrop	11	-	326	-0,6	7	-	237	-	3	-	79	-1,3
513 000	Gelsenkirchen	16	-	904	-0,1	10	-9,1	768	-2,5	5	+25,0	128	+17,4
515 000	Münster	55	-1,8	2 515	-5,2	33	-2,9	1 676	-7,6	21	-	833	-

Anmerkung Seite 81

Noch: 5.1 Gästezimmer in der Hotellerie und Stellplätze auf Campingplätzen nach Verwaltungsbezirken

Juli 2016

Amtliche Schlüsselnummer	Verwaltungsbezirk	Hotellerie								Campingplätze ohne Dauercamping			
		davon											
		Gasthöfe				Pensionen							
		Betriebe		Gästezimmer ¹⁾		Betriebe		Gästezimmer ¹⁾		Betriebe		Stellplätze	
		ge- öffnete	Verände- rung ²⁾	ange- botene	Verände- rung ²⁾	ge- öffnete	Verände- rung ²⁾	ange- botene	Verände- rung ²⁾	ge- öffnete	Verände- rung ²⁾	ange- botene	Verände- rung ²⁾
370 000	Kreis Heinsberg	4	–	73	–2,7	2	–33,3	19	–26,9	9	–	216	–
370 004	Erkelenz, Stadt	–	–	–	–	–	–100,0	–	–100,0	–	–	–	–
370 008	Gangelt	–	–	–	–	–	–	–	–	1	–	40	–
370 012	Geilenkirchen, Stadt	1	–	46	–4,2	–	–	–	–	–	–	–	–
370 016	Heinsberg, Stadt	–	–	–	–	–	–	–	–	1	–	43	–
370 020	Hückelhoven, Stadt	–	–	–	–	–	–	–	–	1	–	20	–
370 024	Selfkant	–	–	–	–	–	–	–	–	1	–	10	–
370 028	Übach-Palenberg, Stadt	–	–	–	–	–	–	–	–	–	–	–	–
370 032	Waldfeucht	2	–	21	–	–	–	–	–	–	–	–	–
370 036	Wassenberg, Stadt	1	–	6	–	–	–	–	–	4	–	93	–
370 040	Wegberg, Stadt	–	–	–	–	2	–	19	–	1	–	10	–
374 000	Oberbergischer Kreis	4	–	35	–	4	–	34	–2,9	10	–9,1	802	–11,9
374 004	Bergneustadt, Stadt	–	–	–	–	–	–	–	–	–	–100,0	–	–100,0
374 008	Engelskirchen	2	–	17	–	–	–	–	–	–	–	–	–
374 012	Gummersbach, Stadt	–	–	–	–	–	–	–	–	2	–	320	–
374 016	Hückeswagen, Stadt	–	–	–	–	–	–	–	–	2	–	338	–
374 020	Lindlar	–	–	–	–	1	–	15	–6,3	3	–	90	+28,6
374 024	Marienheide	–	–	–	–	–	–	–	–	–	–	–	–
374 028	Morsbach	–	–	–	–	–	–	–	–	–	–	–	–
374 032	Nümbrecht	1	–	10	–	–	–	–	–	–	–	–	–
374 036	Radevormwald, Stadt	–	–	–	–	–	–	–	–	–	–	–	–
374 040	Reichshof	–	–	–	–	3	–	19	–	1	–	12	–40,0
374 044	Waldbrohl, Stadt	–	–	–	–	–	–	–	–	–	–	–	–
374 048	Wiehl, Stadt	–	–	–	–	–	–	–	–	1	–	30	–
374 052	Wipperfürth, Stadt	1	–	8	–	–	–	–	–	1	–	12	–
378 000	Rhein.-Berg. Kreis	1	–50,0	10	–41,2	2	–	16	–	3	–	70	–
378 004	Bergisch Gladbach, Stadt	–	–	–	–	–	–	–	–	–	–	–	–
378 008	Burscheid, Stadt	–	–	–	–	–	–	–	–	–	–	–	–
378 012	Kürten	1	–	10	–	–	–	–	–	1	–	20	–
378 016	Leichlingen (Rhld.), Stadt	–	–100,0	–	–100,0	–	–	–	–	2	–	50	–
378 020	Odenthal	–	–	–	–	–	–	–	–	–	–	–	–
378 024	Overath, Stadt	–	–	–	–	–	–	–	–	–	–	–	–
378 028	Rösrath, Stadt	–	–	–	–	1	–	7	–	–	–	–	–
378 032	Wermelskirchen, Stadt	–	–	–	–	1	–	9	–	–	–	–	–
382 000	Rhein-Sieg-Kreis	21	+10,5	232	+8,4	5	–	81	–1,2	5	–16,7	123	–24,5
382 004	Alfter	1	–	17	–	–	–	–	–	–	–	–	–
382 008	Bad Honnef, Stadt	2	–	22	–	–	–	–	–	1	–	25	–
382 012	Bornheim, Stadt	5	–	47	–	2	–	49	–	–	–	–	–
382 016	Eitorf	–	–	–	–	–	–	–	–	1	–	10	–
382 020	Hennef (Sieg), Stadt	–	–	–	–	–	–	–	–	–	–	–	–
382 024	Königswinter, Stadt	1	–	18	–	1	–	10	–	1	–50,0	28	–64,1
382 028	Lohmar, Stadt	1	–	7	–	–	–	–	–	2	–	60	+20,0
382 032	Meckenheim, Stadt	1	–	12	+20,0	–	–	–	–	–	–	–	–
382 036	Much	1	–	9	–	1	–	7	–	–	–	–	–
382 040	Neunkirchen-Seelscheid	1	x	5	x	–	–	–	–	–	–	–	–
382 044	Niederkassel, Stadt	1	–	8	–	–	–	–	–	–	–	–	–
382 048	Rheinbach, Stadt	1	–	10	–	–	–	–	–	–	–	–	–
382 052	Ruppichteroth	–	–	–	–	–	–	–	–	–	–	–	–
382 056	Sankt Augustin, Stadt	–	–	–	–	–	–	–	–	–	–	–	–
382 060	Siegburg, Stadt	–	–	–	–	1	–	15	–6,3	–	–	–	–
382 064	Swisttal	–	–	–	–	–	–	–	–	–	–	–	–
382 068	Troisdorf, Stadt	1	–	14	–	–	–	–	–	–	–	–	–
382 072	Wachtberg	1	–	12	+33,3	–	–	–	–	–	–	–	–
382 076	Windeck	4	+33,3	51	+18,6	–	–	–	–	–	–	–	–
300 000	Reg.-Bez. Köln	64	–1,5	672	–2,5	48	–5,9	456	–8,2	81	–	4 033	–4,7
	Kreisfreie Städte												
512 000	Bottrop	–	–	–	–	1	–	10	–9,1	–	–	–	–
513 000	Gelsenkirchen	1	–	8	–	–	–	–	–	1	–	22	–
515 000	Münster	1	–	6	–	–	–	–	–	1	–	120	–

Anmerkung Seite 81

Noch: 5.1 Gästezimmer in der Hotellerie und Stellplätze auf Campingplätzen nach Verwaltungsbezirken

Juli 2016

Amtliche Schlüsselnummer	Verwaltungsbezirk	Hotellerie											
		insgesamt				davon							
						Hotels				Hotels garnis			
		Betriebe		Gästezimmer ¹⁾		Betriebe		Gästezimmer ¹⁾		Betriebe		Gästezimmer ¹⁾	
		ge- öffnete	Verände- rung ²⁾	ange- botene	Verände- rung ²⁾	ge- öffnete	Verände- rung ²⁾	ange- botene	Verände- rung ²⁾	ge- öffnete	Verände- rung ²⁾	ange- botene	Verände- rung ²⁾
554 000	Kreis Borken	96	-5,9	1 999	-6,6	71	-6,6	1 726	-7,1	3	-	54	-
554 004	Ahaus, Stadt	10	-	256	-	10	-	256	-	-	-	-	-
554 008	Bocholt, Stadt	11	-15,4	259	-15,4	8	-20,0	197	-19,3	1	-	43	-
554 012	Borken, Stadt	8	-	167	-0,6	6	-	149	-0,7	-	-	-	-
554 016	Gescher, Stadt	2	-33,3	55	-16,7	2	-33,3	55	-16,7	-	-	-	-
554 020	Gronau (Westf.), Stadt	13	-	270	-15,6	10	-	236	-16,9	-	-	-	-
554 024	Heek	1	-	7	-	-	-	-	-	-	-	-	-
554 028	Heiden	3	-	41	-	1	-	13	-	-	-	-	-
554 032	Isselburg, Stadt	5	-	73	-	4	-	67	-	1	-	6	-
554 036	Legden	7	-12,5	241	-2,4	3	-	207	-0,5	-	-	-	-
554 040	Raesfeld	5	-28,6	62	-19,5	3	-40,0	35	-30,0	-	-	-	-
554 044	Reken	5	-16,7	60	-26,8	4	-20,0	55	-28,6	-	-	-	-
554 048	Rhede, Stadt	4	+33,3	42	+35,5	3	+50,0	37	+42,3	1	-	5	-
554 052	Schöppingen	5	-	77	-2,5	4	-	74	-	-	-	-	-
554 056	Stadtlohn, Stadt	3	-	29	+7,4	1	-	18	+12,5	-	-	-	-
554 060	Südlohn	3	-	97	-	3	-	97	-	-	-	-	-
554 064	Velen, Stadt	6	-	175	-	5	-	168	-	-	-	-	-
554 068	Vreden, Stadt	5	-	88	-	4	-	62	-	-	-	-	-
558 000	Kreis Coesfeld	61	-4,7	1 204	-3,2	41	-4,7	892	-1,4	6	-14,3	123	-15,2
558 004	Ascheberg	7	-	180	-0,6	5	-	156	-0,6	1	-	18	-
558 008	Billerbeck, Stadt	4	-	127	-2,3	3	-	122	-	-	-	-	-
558 012	Coesfeld, Stadt	6	-14,3	108	-19,4	5	-	100	-	-	-100,0	-	-100,0
558 016	Dülmen, Stadt	11	-	200	-2,9	7	-	150	-3,2	2	-	17	-
558 020	Havixbeck	3	-	43	-	2	-	36	-	-	-	-	-
558 024	Lüdinghausen, Stadt	6	-14,3	83	-7,8	5	-16,7	69	-9,2	-	-	-	-
558 028	Nordkirchen	3	-	32	+14,3	1	-	8	-	1	-	12	+50,0
558 032	Nottuln	8	-11,1	153	-0,6	5	-16,7	105	-0,9	-	-	-	-
558 036	Olfen, Stadt	3	-	32	+6,7	3	-	32	+6,7	-	-	-	-
558 040	Rosendahl	2	-	42	-	1	-	30	-	-	-	-	-
558 044	Senden	8	-	204	-1,0	4	-	84	-1,2	2	-	76	-
562 000	Kreis Recklinghausen	60	-3,2	1 726	-3,6	41	-4,7	1 355	-4,6	10	-	275	+0,4
562 004	Castrop-Rauxel, Stadt	8	-11,1	276	-5,2	7	-12,5	254	-5,6	1	-	22	-
562 008	Datteln, Stadt	5	-	155	-3,1	5	-	155	-3,1	-	-	-	-
562 012	Dorsten, Stadt	13	-	189	-4,1	8	-	134	-5,0	-	-	-	-
562 014	Gladbeck, Stadt	4	-	230	-	3	-	210	-	1	-	20	-
562 016	Haltern am See, Stadt	7	-12,5	179	-5,8	6	-14,3	170	-6,1	-	-	-	-
562 020	Herten, Stadt	4	-	109	-1,8	3	-	95	-2,1	1	-	14	-
562 024	Marl, Stadt	8	-	242	-0,4	4	-	189	-0,5	3	-	46	-
562 028	Oer-Erkenschwick, Stadt	1	-	24	-50,0	1	-	24	-50,0	-	-	-	-
562 032	Recklinghausen, Stadt	7	-	273	-	3	-	111	-	3	-	146	-
562 036	Waltrop, Stadt	3	-	49	+2,1	1	-	13	-	1	-	27	+3,8
566 000	Kreis Steinfurt	127	+4,1	1 989	+1,7	85	+2,4	1 587	+0,8	8	-	128	+4,9
566 004	Altenberge	3	-	97	-	2	-	82	-	-	-	-	-
566 008	Emsdetten, Stadt	9	-	197	-	7	-	164	-	-	-	-	-
566 012	Greven, Stadt	8	-11,1	152	-14,1	5	-16,7	100	-21,3	1	-	32	-
566 016	Hörstel, Stadt	12	-	153	-1,3	8	-	125	-1,6	-	-	-	-
566 020	Hopsten	3	+200,0	24	+380,0	2	+100,0	19	+280,0	-	-	-	-
566 024	Horstmar, Stadt	2	-	20	-	1	-	12	-	-	-	-	-
566 028	Ibbenbüren, Stadt	10	-	213	-2,3	8	-	193	+0,5	1	-	10	-9,1
566 032	Ladbergen	7	+16,7	81	+20,9	4	+33,3	52	+33,3	1	-	13	-
566 036	Laer	3	-	41	-	3	-	41	-	-	-	-	-
566 040	Lengerich, Stadt	7	+40,0	92	+15,0	4	+33,3	61	+13,0	1	-	20	-
566 044	Lienen	4	-	41	-4,7	1	-	17	-	-	-	-	-
566 048	Lotte	1	-	7	-	1	-	7	-	-	-	-	-
566 052	Metelen	3	-	26	-	1	-	10	-	-	-	-	-
566 056	Mettingen	5	-	53	-	2	-	36	-	-	-	-	-
566 060	Neuenkirchen	2	-	40	-	1	-	30	-	1	-	10	-
566 064	Nordwalde	2	-	21	-	1	-	14	-	-	-	-	-
566 068	Ochtrup, Stadt	5	-	57	+14,0	4	-	44	+18,9	1	-	13	-
566 072	Recke	3	-	33	-	3	-	33	-	-	-	-	-
566 076	Rheine, Stadt	15	-	281	+2,6	10	-	229	-0,4	2	-	30	+30,4
566 080	Saerbeck	4	-	76	-	3	-	70	-	-	-	-	-
566 084	Steinfurt, Stadt	5	-	96	+1,1	5	-	96	+1,1	-	-	-	-
566 088	Tecklenburg, Stadt	11	+10,0	141	+6,0	6	-	105	-	-	-	-	-
566 092	Westerkappeln	1	-	10	-	1	-	10	-	-	-	-	-
566 096	Wettingen	2	-	37	-	2	-	37	-	-	-	-	-

Anmerkung Seite 81

Noch: 5.1 Gästezimmer in der Hotellerie und Stellplätze auf Campingplätzen nach Verwaltungsbezirken

Juli 2016

Amtliche Schlüssel- nummer	Verwaltungsbezirk	Hotellerie								Campingplätze ohne Dauercamping			
		davon											
		Gasthöfe				Pensionen							
		Betriebe		Gästezimmer ¹⁾		Betriebe		Gästezimmer ¹⁾		Betriebe		Stellplätze	
		ge- öffnete	Verände- rung ²⁾	ange- botene	Verände- rung ²⁾	ge- öffnete	Verände- rung ²⁾	ange- botene	Verände- rung ²⁾	ge- öffnete	Verände- rung ²⁾	ange- botene	Verände- rung ²⁾
		554 000	Kreis Borken	10	–	90	+4,7	12	–7,7	129	–9,2	14	–
554 004	Ahaus, Stadt	–	–	–	–	–	–	–	–	1	–	16	–
554 008	Bocholt, Stadt	2	–	19	–	–	–	–	–	1	–	50	–
554 012	Borken, Stadt	1	–	8	–	1	–	10	–	3	–	46	–43,9
554 016	Gescher, Stadt	–	–	–	–	–	–	–	–	1	–	20	–
554 020	Gronau (Westf.), Stadt	2	–	16	–11,1	1	–	18	–	2	–	110	–
554 024	Heek	–	–	–	–	1	–	7	–	–	–	–	–
554 028	Heiden	1	–	12	–	1	–	16	–	–	–	–	–
554 032	Isselburg, Stadt	–	–	–	–	–	–	–	–	–	–	–	–
554 036	Legden	1	–	15	+66,7	3	–25,0	19	–36,7	–	–	–	–
554 040	Raesfeld	1	–	7	–	1	–	20	–	–	–	–	–
554 044	Reken	–	–	–	–	1	–	5	–	3	–	150	–
554 048	Rhede, Stadt	–	–	–	–	–	–	–	–	1	–	28	–
554 052	Schöppingen	–	–	–	–	1	–	3	–40,0	–	–	–	–
554 056	Stadtlohn, Stadt	1	–	6	–	1	–	5	–	–	–	–	–
554 060	Südlohn	–	–	–	–	–	–	–	–	–	–	–	–
554 064	Velen, Stadt	1	–	7	–	–	–	–	–	1	–	30	–
554 068	Vreden, Stadt	–	–	–	–	1	–	26	–	1	–	15	–
558 000	Kreis Coesfeld	8	–	93	–1,1	6	–	96	–4,0	10	–	207	–
558 004	Ascheberg	1	–	6	–	–	–	–	–	–	–	–	–
558 008	Billerbeck, Stadt	–	–	–	–	1	–	5	–37,5	1	–	11	–
558 012	Coesfeld, Stadt	1	–	8	–	–	–	–	–	1	–	10	–
558 016	Dülmen, Stadt	–	–	–	–	2	–	33	–2,9	1	–	45	–
558 020	Havixbeck	1	–	7	–	–	–	–	–	–	–	–	–
558 024	Lüdinghausen, Stadt	–	–	–	–	1	–	14	–	3	–	80	–
558 028	Nordkirchen	1	–	12	–	–	–	–	–	–	–	–	–
558 032	Nottuln	2	–	30	–	1	–	18	–	–	–	–	–
558 036	Olfen, Stadt	–	–	–	–	–	–	–	–	1	–	10	–
558 040	Rosendahl	1	–	12	–	–	–	–	–	1	–	16	–
558 044	Senden	1	–	18	–5,3	1	–	26	–	2	–	35	–
562 000	Kreis Recklinghausen	7	–	72	–	2	–	24	–4,0	17	–	668	–0,6
562 004	Castrop-Rauxel, Stadt	–	–	–	–	–	–	–	–	–	–	–	–
562 008	Datteln, Stadt	–	–	–	–	–	–	–	–	5	–	115	–
562 012	Dorsten, Stadt	4	–	40	–	1	–	15	–6,3	2	–	59	+1,7
562 014	Gladbeck, Stadt	–	–	–	–	–	–	–	–	1	–	25	–
562 016	Haltern am See, Stadt	–	–	–	–	1	–	9	–	8	–	444	–1,1
562 020	Herten, Stadt	–	–	–	–	–	–	–	–	–	–	–	–
562 024	Marl, Stadt	1	–	7	–	–	–	–	–	–	–	–	–
562 028	Oer-Erkenschwick, Stadt	–	–	–	–	–	–	–	–	1	–	25	–
562 032	Recklinghausen, Stadt	1	–	16	–	–	–	–	–	–	–	–	–
562 036	Waltrop, Stadt	1	–	9	–	–	–	–	–	–	–	–	–
566 000	Kreis Steinfurt	17	+6,3	125	+5,0	17	+13,3	149	+6,4	17	+21,4	1 320	+3,2
566 004	Altenberge	–	–	–	–	1	–	15	–	1	–	15	–
566 008	Emsdetten, Stadt	1	–	11	–	1	–	22	–	–	–	–	–
566 012	Greven, Stadt	1	–	5	–	1	–	15	+15,4	2	–	122	–1,6
566 016	Hörstel, Stadt	4	–	28	–	–	–	–	–	2	+100,0	138	+15,0
566 020	Hopsten	–	–	–	–	1	x	5	x	–	–	–	–
566 024	Horstmar, Stadt	1	–	8	–	–	–	–	–	–	–	–	–
566 028	Ibbenbüren, Stadt	–	–	–	–	1	–	10	–33,3	3	+50,0	50	+42,9
566 032	Ladbergen	1	–	13	+8,3	1	–	3	–	2	+100,0	160	+33,3
566 036	Laer	–	–	–	–	–	–	–	–	–	–	–	–
566 040	Lengerich, Stadt	2	+100,0	11	+83,3	–	–	–	–	2	–	85	–
566 044	Lienen	–	–	–	–	3	–	24	–7,7	1	–	60	–
566 048	Lotte	–	–	–	–	–	–	–	–	–	–	–	–
566 052	Metelen	–	–	–	–	2	–	16	–	–	–	–	–
566 056	Mettingen	2	–	11	–	1	–	6	–	1	–	40	–
566 060	Neuenkirchen	–	–	–	–	–	–	–	–	–	–	–	–
566 064	Nordwalde	1	–	7	–	–	–	–	–	–	–	–	–
566 068	Ochtrup, Stadt	–	–	–	–	–	–	–	–	–	–	–	–
566 072	Recke	–	–	–	–	–	–	–	–	–	–	–	–
566 076	Rheine, Stadt	2	–	16	–	1	–	6	+20,0	–	–	–	–
566 080	Saerbeck	–	–	–	–	1	–	6	–	–	–	–	–
566 084	Steinfurt, Stadt	–	–	–	–	–	–	–	–	–	–	–	–
566 088	Tecklenburg, Stadt	2	–	15	–	3	+50,0	21	+61,5	2	–	530	–
566 092	Westerkappeln	–	–	–	–	–	–	–	–	–	–	–	–
566 096	Wettringen	–	–	–	–	–	–	–	–	1	–	120	–20,0

Anmerkung Seite 81

Noch: 5.1 Gästezimmer in der Hotellerie und Stellplätze auf Campingplätzen nach Verwaltungsbezirken

Juli 2016

Amtliche Schlüsselnummer	Verwaltungsbezirk	Hotellerie											
		insgesamt				davon							
						Hotels				Hotels garnis			
		Betriebe		Gästezimmer ¹⁾		Betriebe		Gästezimmer ¹⁾		Betriebe		Gästezimmer ¹⁾	
		ge- öffnete	Verände- rung ²⁾	ange- botene	Verände- rung ²⁾	ge- öffnete	Verände- rung ²⁾	ange- botene	Verände- rung ²⁾	ge- öffnete	Verände- rung ²⁾	ange- botene	Verände- rung ²⁾
570 000	Kreis Warendorf	76	+4,1	1 318	+1,9	48	+4,3	904	+2,1	11	+10,0	203	+7,4
570 004	Ahlen, Stadt	7	-12,5	150	-3,2	5	-16,7	115	-4,2	1	-	25	-
570 008	Beckum, Stadt	8	-	149	-0,7	6	-	110	-0,9	2	-	39	-
570 012	Beelen	3	+50,0	29	+93,3	2	+100,0	22	+175,0	-	-	-	-
570 016	Drensteinfurt, Stadt	5	+66,7	60	+53,8	5	+66,7	60	+53,8	-	-	-	-
570 020	Ennigerloh, Stadt	6	+20,0	92	+43,8	4	+33,3	73	+58,7	-	-	-	-
570 024	Everswinkel	4	-	42	-	1	-	14	-	1	-	5	-
570 028	Oelde, Stadt	9	-10,0	220	-15,1	6	-14,3	118	-24,4	1	-	46	-4,2
570 032	Ostbevern	4	-	99	-	3	-	91	-	-	-	-	-
570 036	Sassenberg, Stadt	4	-	50	+4,2	2	-	27	-	-	-	-	-
570 040	Sendenhorst, Stadt	5	-	72	-	4	-	65	-	-	-	-	-
570 044	Telgte, Stadt	6	-	98	-7,5	3	-	60	-3,2	2	-	33	-
570 048	Wadersloh	5	+25,0	59	+43,9	2	+100,0	27	+285,7	1	-	12	-
570 052	Warendorf, Stadt	10	-	198	-2,9	5	-16,7	122	-12,2	3	+50,0	43	+59,3
500 000	Reg.-Bez. Münster	502	-0,8	11 981	-2,7	336	-2,0	9 145	-3,5	67	+1,5	1 823	+0,9
711 000	Kreisfreie Stadt Bielefeld	46	-	1 910	+4,9	27	+3,8	1 212	+7,8	15	-6,3	657	+0,3
754 000	Kreis Gütersloh	88	-1,1	2 266	-1,2	49	-3,9	1 422	-4,7	16	-	516	+0,4
754 004	Borgholzhausen, Stadt	1	-	7	-	-	-	-	-	-	-	-	-
754 008	Gütersloh, Stadt	20	-4,8	645	-1,5	11	-8,3	301	-4,1	7	-	322	-
754 012	Halle (Westf.), Stadt	6	-	221	-	5	-	194	-	1	-	27	-
754 016	Harsewinkel, Stadt	8	-	279	-8,8	6	-	256	-9,5	1	-	13	-
754 020	Herzebrock-Clarholz	3	-	53	-	2	-	39	-	-	-	-	-
754 024	Langenberg	2	-	25	-3,8	1	-	20	-4,8	-	-	-	-
754 028	Rheda-Wiedenbrück, Stadt	15	-	329	-1,2	7	-	203	-	3	-	76	-
754 032	Rietberg, Stadt	6	+20,0	160	+21,2	5	-	132	-	-	-	-	-
754 036	Schloß Holte-Stukenbrock, Stadt	9	-	200	-	3	-	46	-	1	-	41	-
754 040	Steinhagen	4	-	87	+8,8	2	-	65	-	-	-	-	-
754 044	Verl, Stadt	8	-	123	+3,4	4	-	68	-	2	-	21	+10,5
754 048	Versmold, Stadt	2	-33,3	57	-30,5	1	-50,0	45	-39,2	-	-	-	-
754 052	Werther (Westf.), Stadt	4	-	80	-	2	-	53	-	1	-	16	-
758 000	Kreis Herford	38	-5,0	806	-3,2	22	-4,3	609	-2,4	6	-14,3	89	-6,3
758 004	Bünde, Stadt	6	-	133	+1,5	1	-	61	-	2	-33,3	34	-15,0
758 008	Enger, Stadt	-	-	-	-	-	-	-	-	-	-	-	-
758 012	Herford, Stadt	11	-	282	-0,7	9	-	243	-0,8	2	-	39	-
758 016	Hiddenhausen	3	-25,0	87	-13,0	3	-25,0	87	-13,0	-	-	-	-
758 020	Kirchlengern	1	-	10	-	1	-	10	-	-	-	-	-
758 024	Löhne, Stadt	5	-16,7	57	-12,3	2	-	31	-	1	-	8	-
758 028	Rödinghausen	3	-	31	+3,3	-	-	-	-	-	-	-	-
758 032	Spence, Stadt	2	-	24	-22,6	1	-	11	-	-	-	-	-
758 036	Vlotho, Stadt	7	-	182	-	5	-	166	-	1	-	8	-
762 000	Kreis Höxter	84	+1,2	1 548	+1,0	35	-2,8	1 061	+0,8	6	+20,0	63	+21,2
762 004	Bad Driburg, Stadt	25	-	596	+0,5	10	-	415	-	1	-	11	-
762 008	Beverungen, Stadt	13	+8,3	226	+5,1	6	-	146	-1,4	2	+100,0	24	+84,6
762 012	Borgentreich, Stadt	2	x	12	x	-	-	-	-	-	-	-	-
762 016	Brakel, Stadt	6	-14,3	71	-6,6	2	-33,3	44	-8,3	-	-	-	-
762 020	Höxter, Stadt	18	-	309	+0,7	7	+16,7	228	+11,8	1	-	12	-
762 024	Marienmünster, Stadt	4	-	53	+3,9	2	-	24	-	-	-	-	-
762 028	Nieheim, Stadt	4	-20,0	97	-14,2	1	-50,0	58	-21,6	-	-	-	-
762 032	Steinheim, Stadt	2	-	44	+15,8	1	-	38	+18,8	1	-	6	-
762 036	Warburg, Stadt	9	-	89	-	5	-	57	-	1	-	10	-
762 040	Willebadessen, Stadt	1	-	51	-	1	-	51	-	-	-	-	-
766 000	Kreis Lippe	145	-4,0	3 290	-1,6	74	-	2 334	+2,9	19	+5,6	282	-0,7
766 004	Augustdorf	1	-	9	-	-	-	-	-	1	-	9	-
766 008	Bad Salzuflen, Stadt	44	-4,3	1 463	-1,5	23	+9,5	1 138	+3,5	7	-	120	-3,2
766 012	Barntrup, Stadt	1	-	5	-	-	-	-	-	-	-	-	-
766 016	Blomberg, Stadt	3	+50,0	76	+16,9	3	+50,0	76	+16,9	-	-	-	-
766 020	Detmold, Stadt	17	-5,6	263	-3,0	9	-10,0	164	-5,2	5	-	74	+1,4
766 024	Dörentrup	7	-	104	+3,0	2	-	37	-	-	-	-	-
766 028	Extetal	2	-33,3	70	-21,3	2	-	70	-	-	-	-	-
766 032	Horn-Bad Meinberg, Stadt	25	-3,8	631	+4,1	12	-	391	+17,8	1	-	38	-11,6

Anmerkung Seite 81

Noch: 5.1 Gästezimmer in der Hotellerie und Stellplätze auf Campingplätzen nach Verwaltungsbezirken

Juli 2016

Amtliche Schlüssel- nummer	Verwaltungsbezirk	Hotellerie								Campingplätze ohne Dauercamping			
		davon											
		Gasthöfe				Pensionen							
		Betriebe		Gästezimmer ¹⁾		Betriebe		Gästezimmer ¹⁾		Betriebe		Stellplätze	
		ge- öffnete	Verände- rung ²⁾	ange- botene	Verände- rung ²⁾	ge- öffnete	Verände- rung ²⁾	ange- botene	Verände- rung ²⁾	ge- öffnete	Verände- rung ²⁾	ange- botene	Verände- rung ²⁾
		570 000	Kreis Warendorf	9	–	76	–5,0	8	–	135	–3,6	2	–
570 004	Ahlen, Stadt	1	–	10	–	–	–	–	–	–	–	–	–
570 008	Beckum, Stadt	–	–	–	–	–	–	–	–	–	–	–	–
570 012	Beelen	1	–	7	–	–	–	–	–	–	–	–	–
570 016	Drensteinfurt, Stadt	–	–	–	–	–	–	–	–	–	–	–	–
570 020	Ennigerloh, Stadt	1	–	7	–	1	–	12	+9,1	–	–	–	–
570 024	Everswinkel	1	–	12	–	1	–	11	–	–	–	–	–
570 028	Oelde, Stadt	1	–	13	+18,2	1	–	43	–2,3	–	–	–	–
570 032	Ostbevern	1	–	8	–	–	–	–	–	–	–	–	–
570 036	Sassenberg, Stadt	–	–	–	–	2	–	23	+9,5	2	–	130	–
570 040	Sendenhorst, Stadt	1	–	7	–	–	–	–	–	–	–	–	–
570 044	Telgte, Stadt	1	–	5	–54,5	–	–	–	–	–	–	–	–
570 048	Wadersloh	–	–	–	–	2	–	20	–9,1	–	–	–	–
570 052	Warendorf, Stadt	1	–	7	–	1	–	26	–16,1	–	–	–	–
500 000	Reg.-Bez. Münster	53	+1,9	470	+1,1	46	+2,2	543	–2,7	62	+5,1	2 932	–
711 000	Kreisfreie Stadt Bielefeld	2	–	18	–	2	–	23	–	1	–	80	–
754 000	Kreis Gütersloh	17	–	213	+5,4	6	+20,0	115	+33,7	7	+16,7	215	–0,9
754 004	Borgholzhausen, Stadt	1	–	7	–	–	–	–	–	–	–	–	–
754 008	Gütersloh, Stadt	1	–	14	+27,3	1	–	8	–	–	–	–	–
754 012	Halle (Westf.), Stadt	–	–	–	–	–	–	–	–	–	–	–	–
754 016	Harsewinkel, Stadt	1	–	10	–	–	–	–	–	–	–	–	–
754 020	Herzebrock-Clarholz	1	–	14	–	–	–	–	–	–	–	–	–
754 024	Langenberg	1	–	5	–	–	–	–	–	–	–	–	–
754 028	Rheda-Wiedenbrück, Stadt	4	–	35	–2,8	1	–	15	–16,7	1	x	10	x
754 032	Rietberg, Stadt	–	–	–	–	1	x	28	x	–	–	–	–
754 036	Schloß Holte-Stukenbrock, Stadt	3	–	61	–	2	–	52	–	4	–	100	–6,5
754 040	Steinhagen	2	–	22	+46,7	–	–	–	–	–	–	–	–
754 044	Verl, Stadt	2	–	34	+6,3	–	–	–	–	–	–	–	–
754 048	Versmold, Stadt	–	–	–	–	1	–	12	+50,0	2	–	105	–4,5
754 052	Werther (Westf.), Stadt	1	–	11	–	–	–	–	–	–	–	–	–
758 000	Kreis Herford	3	–	23	–8,0	7	–	85	–4,5	7	+40,0	364	–5,5
758 004	Bünde, Stadt	1	x	6	x	2	–	32	+6,7	–	–	–	–
758 008	Enger, Stadt	–	–	–	–	–	–	–	–	–	–	–	–
758 012	Herford, Stadt	–	–	–	–	–	–	–	–	2	+100,0	62	+55,0
758 016	Hiddenhausen	–	–	–	–	–	–	–	–	–	–	–	–
758 020	Kirchlengern	–	–	–	–	–	–	–	–	–	–	–	–
758 024	Löhne, Stadt	1	–50,0	6	–57,1	1	–	12	–	1	x	17	x
758 028	Rödinghausen	1	–	11	–	2	–	20	+5,3	–	–	–	–
758 032	Spenge, Stadt	–	–	–	–	1	–	13	–35,0	–	–	–	–
758 036	Vlotho, Stadt	–	–	–	–	1	–	8	–	4	–	285	–17,4
762 000	Kreis Höxter	18	+12,5	132	+10,0	25	–3,8	292	–5,2	12	+9,1	610	–13,1
762 004	Bad Driburg, Stadt	1	–	6	–	13	–	164	+1,9	2	–	135	–
762 008	Beverungen, Stadt	1	–	10	+11,1	4	–	46	+2,2	3	+50,0	103	+8,4
762 012	Borgentreich, Stadt	2	x	12	x	–	–	–	–	–	–	–	–
762 016	Brakel, Stadt	3	–	17	–5,6	1	–	10	–	1	–	24	–
762 020	Höxter, Stadt	7	–	47	–	3	–25,0	22	–50,0	3	–	190	–
762 024	Marienmünster, Stadt	1	–	10	–	1	–	19	+11,8	–	–	–	–
762 028	Nieheim, Stadt	1	–	14	–	2	–	25	–	1	–	33	–
762 032	Steinheim, Stadt	–	–	–	–	–	–	–	–	–	–	–	–
762 036	Warburg, Stadt	2	–	16	–	1	–	6	–	2	–	125	–44,4
762 040	Willebadessen, Stadt	–	–	–	–	–	–	–	–	–	–	–	–
766 000	Kreis Lippe	14	–	121	–0,8	38	–15,6	553	–17,5	12	–	993	+6,8
766 004	Augustdorf	–	–	–	–	–	–	–	–	–	–	–	–
766 008	Bad Salzuflen, Stadt	–	–	–	–	14	–22,2	205	–21,8	1	–	66	–
766 012	Barntrup, Stadt	–	–	–	–	1	–	5	–	1	–	72	+30,9
766 016	Blomberg, Stadt	–	–	–	–	–	–	–	–	–	–	–	–
766 020	Detmold, Stadt	1	–	6	–	2	–	19	–	1	–	30	–
766 024	Dörentrup	–	–	–	–	5	–	67	+4,7	–	–	–	–
766 028	Extetal	–	–	–	–	–	–100,0	–	–100,0	3	–	96	+20,0
766 032	Horn-Bad Meinberg, Stadt	1	–	12	–	11	–8,3	190	–13,2	2	–	64	–

Anmerkung Seite 81

Noch: 5.1 Gästezimmer in der Hotellerie und Stellplätze auf Campingplätzen nach Verwaltungsbezirken

Juli 2016

Amtliche Schlüsselnummer	Verwaltungsbezirk	Hotellerie											
		insgesamt				davon							
						Hotels				Hotels garnis			
		Betriebe		Gästezimmer ¹⁾		Betriebe		Gästezimmer ¹⁾		Betriebe		Gästezimmer ¹⁾	
		ge- öffnete	Verände- rung ²⁾	ange- botene	Verände- rung ²⁾	ge- öffnete	Verände- rung ²⁾	ange- botene	Verände- rung ²⁾	ge- öffnete	Verände- rung ²⁾	ange- botene	Verände- rung ²⁾
766 036	Noch: Kreis Lippe	8	+14,3	92	-2,1	3	-	38	-5,0	1	x	7	x
766 040	Kalletal	5	-	57	-1,7	1	-	8	-	2	-	19	-5,0
766 044	Lage, Stadt	8	-20,0	160	-15,8	4	-33,3	125	-19,9	-	-	-	-
766 048	Lemgo, Stadt	3	-25,0	29	-25,6	1	-	11	-	-	-	-	-
766 052	Leopoldshöhe	10	-	158	-1,9	7	-	129	-2,3	1	-	10	-
766 056	Lügde, Stadt	2	-	41	-	2	-	41	-	-	-	-	-
766 060	Oerlinghausen, Stadt	8	-	125	+0,8	5	-	106	+1,0	1	-	5	-
766 064	Schieder-Schwalenberg, Stadt	1	-	7	-	-	-	-	-	-	-	-	-
766 064	Schlagen	1	-	7	-	-	-	-	-	-	-	-	-
770 000	Kreis Minden-Lübbecke	82	-1,2	1 908	+0,2	41	-	1 273	+1,4	6	-	153	+5,5
770 004	Bad Oeynhausen, Stadt	15	-	489	+1,9	10	-	391	+2,6	2	-	62	+6,9
770 008	Espelkamp, Stadt	5	-	120	+2,6	5	-	120	+2,6	-	-	-	-
770 012	Hille	3	-	62	+1,6	2	-	46	-	-	-	-	-
770 016	Hüllhorst	3	-	68	-	2	-	62	-	-	-	-	-
770 020	Lübbecke, Stadt	3	-	56	+5,7	2	-	50	+4,2	-	-	-	-
770 024	Minden, Stadt	15	-6,3	408	-0,5	8	-	296	-	3	-	82	+5,1
770 028	Petershagen, Stadt	9	-	102	-2,9	3	-	50	-	-	-	-	-
770 032	Porta Westfalica, Stadt	10	-9,1	211	-5,4	4	-20,0	159	-8,1	1	-	9	-
770 036	Preußisch-Oldendorf, Stadt	9	+12,5	266	+3,1	2	+100,0	22	+214,3	-	-	-	-
770 040	Rahden, Stadt	3	-	49	-	1	-	34	-	-	-	-	-
770 044	Sternwede	7	-	77	-3,8	2	-	43	+2,4	-	-	-	-
774 000	Kreis Paderborn	80	-3,6	2 095	-3,6	45	-4,3	1 489	-4,2	10	-	353	-
774 004	Altenbeken	2	-	18	-	-	-	-	-	-	-	-	-
774 008	Bad Lippspringe, Stadt	8	-11,1	353	-5,6	2	-33,3	245	-6,5	1	-	55	-
774 012	Borchen	6	-	132	-	2	-	81	-	-	-	-	-
774 016	Büren, Stadt	11	-	148	-0,7	4	-	81	-1,2	1	-	10	-
774 020	Delbrück, Stadt	7	-	117	-0,8	6	+20,0	109	+5,8	-	-	-	-
774 024	Hövelhof	7	-12,5	110	-10,6	5	-16,7	94	-12,1	-	-	-	-
774 028	Lichtenau, Stadt	5	-	56	-5,1	2	-	25	-7,4	-	-	-	-
774 032	Paderborn, Stadt	24	-	984	-0,3	16	-	696	-0,4	8	-	288	-
774 036	Salzkotten, Stadt	3	-	59	-	3	-	59	-	-	-	-	-
774 040	Bad Wünnenberg, Stadt	7	-12,5	118	-23,4	5	-16,7	99	-26,7	-	-	-	-
700 000	Reg.-Bez. Detmold	563	-2,1	13 823	-0,6	293	-1,7	9 400	+0,3	78	-	2 113	+0,7
911 000	Kreisfreie Städte	35	-	1 922	-0,3	21	-4,5	1 508	-0,9	11	-	387	+0,5
913 000	Bochum	60	-1,6	3 342	-3,2	32	-3,0	2 115	-5,0	22	-	1 169	-
914 000	Dortmund	19	-	556	+0,5	8	-	366	+0,3	5	-	127	-0,8
915 000	Hagen	22	+4,8	633	+2,8	15	+7,1	422	+4,5	6	-	197	-0,5
916 000	Hamm	11	-8,3	247	-3,1	4	-	92	-	6	-14,3	149	-5,1
954 000	Ennepe-Ruhr-Kreis	45	-4,3	996	+0,7	33	-	817	+2,6	8	-11,1	123	-6,8
954 004	Breckerfeld, Stadt	2	-	27	-18,2	-	-	-	-	1	-	14	-30,0
954 008	Ennepetal, Stadt	2	-	41	-	2	-	41	-	-	-	-	-
954 012	Gevelsberg, Stadt	2	-	59	-3,3	1	-	40	-4,8	-	-	-	-
954 016	Hattingen, Stadt	12	-7,7	197	+0,5	11	-	189	+2,2	1	-50,0	8	-27,3
954 020	Herdecke, Stadt	3	-	144	+17,1	2	-	133	+18,8	1	-	11	-
954 024	Schwelm, Stadt	6	-	163	-	4	-	133	-	2	-	30	-
954 028	Sprockhövel, Stadt	5	-	97	-	4	-	91	-	-	-	-	-
954 032	Wetter (Ruhr), Stadt	5	-16,7	91	-6,2	4	-	73	-1,4	-	-	-	-
954 036	Witten, Stadt	8	-	177	-0,6	5	-	117	-0,8	3	-	60	-
958 000	Hochsauerlandkreis	295	-0,7	5 772	-0,1	140	+0,7	3 977	+0,3	10	-	315	+0,3
958 004	Arnsberg, Stadt	19	-	407	+0,5	13	-	345	+0,6	2	-	37	-2,6
958 008	Bestwig	6	-	96	-	4	-	79	+1,3	-	-	-	-
958 012	Brilon, Stadt	15	-	233	-	8	-	151	-	-	-	-	-
958 016	Eslohe (Sauerland)	16	-	215	+0,5	7	-	121	-	-	-	-	-
958 020	Hallenberg, Stadt	10	-9,1	257	-3,0	7	-	218	+0,5	-	-	-	-
958 024	Marsberg, Stadt	9	-	107	+3,9	4	-	58	+5,5	1	-	12	-
958 028	Medebach, Stadt	11	-15,4	128	-14,1	3	-25,0	42	-27,6	-	-	-	-
958 032	Meschede, Stadt	17	-	326	+0,3	8	-	240	-0,8	-	-	-	-
958 036	Olsberg, Stadt	22	-4,3	442	-1,8	9	-	306	+0,7	2	-	51	+4,1
958 040	Schmallenberg, Stadt	69	+1,5	1 411	+1,4	29	+7,4	994	+3,8	1	-	7	-
958 044	Sundern (Sauerland), Stadt	22	-	404	+1,0	9	-	257	-	-	-	-	-
958 048	Winterberg, Stadt	79	+1,3	1 746	-0,1	39	-	1 166	-1,3	4	-	208	-

Anmerkung Seite 81

Noch: 5.1 Gästezimmer in der Hotellerie und Stellplätze auf Campingplätzen nach Verwaltungsbezirken

Juli 2016

Amtliche Schlüsselnummer	Verwaltungsbezirk	Hotellerie								Campingplätze ohne Dauercamping			
		davon											
		Gasthöfe				Pensionen							
		Betriebe		Gästezimmer ¹⁾		Betriebe		Gästezimmer ¹⁾		Betriebe		Stellplätze	
		ge- öffnete	Verände- rung ²⁾	ange- botene	Verände- rung ²⁾	ge- öffnete	Verände- rung ²⁾	ange- botene	Verände- rung ²⁾	ge- öffnete	Verände- rung ²⁾	ange- botene	Verände- rung ²⁾
766 036	Noch: Kreis Lippe	2	–	15	–6,3	2	–	32	–15,8	1	–	380	+8,6
766 040	Kalletal	1	–	10	–	1	–	20	–	–	–	–	–
766 044	Lage, Stadt	4	–	35	+2,9	–	–	–	–	1	–	60	–
766 048	Lemgo, Stadt	2	–	18	–5,3	–	–100,0	–	–100,0	–	–	–	–
766 052	Leopoldshöhe	1	–	12	–	1	–	7	–	1	–	25	–
766 056	Lügde, Stadt	–	–	–	–	–	–	–	–	–	–	–	–
766 060	Oerlinghausen, Stadt	–	–	–	–	–	–	–	–	–	–	–	–
766 064	Schieder-Schwalenberg, Stadt	1	–	6	–	1	–	8	–	1	–	200	–
	Schlagen	1	–	7	–	–	–	–	–	–	–	–	–
770 000	Kreis Minden-Lübbecke	14	–	105	–1,9	21	–4,5	377	–4,8	5	–	189	–
770 004	Bad Oeynhausen, Stadt	–	–	–	–	3	–	36	–12,2	–	–	–	–
770 008	Espelkamp, Stadt	–	–	–	–	–	–	–	–	1	–	25	–
770 012	Hille	–	–	–	–	1	–	16	+6,7	–	–	–	–
770 016	Hüllhorst	–	–	–	–	1	–	6	–	–	–	–	–
770 020	Lübbecke, Stadt	1	–	6	+20,0	–	–	–	–	–	–	–	–
770 024	Minden, Stadt	4	–	30	–3,2	–	–100,0	–	–100,0	–	–	–	–
770 028	Petershagen, Stadt	–	–	–	–	6	–	52	–5,5	2	–	30	–
770 032	Porta Westfalica, Stadt	4	–	35	+6,1	1	–	8	–	1	–	114	–
770 036	Preußisch-Oldendorf, Stadt	–	–	–	–	7	–	244	–2,8	–	–	–	–
770 040	Rahden, Stadt	–	–	–	–	2	–	15	–	1	–	20	–
770 044	Stemwede	5	–	34	–10,5	–	–	–	–	–	–	–	–
774 000	Kreis Paderborn	14	–6,7	119	–6,3	11	–	134	–2,9	6	–	140	–
774 004	Altenbeken	1	–	7	–	1	–	11	–	–	–	–	–
774 008	Bad Lippspringe, Stadt	–	–	–	–	5	–	53	–7,0	1	–	11	–
774 012	Borchen	2	–	20	–	2	–	31	–	–	–	–	–
774 016	Büren, Stadt	6	–	57	–	–	–	–	–	–	–	–	–
774 020	Delbrück, Stadt	–	–100,0	–	–100,0	1	–	8	–11,1	1	–	15	–
774 024	Hövelhof	1	–	6	–14,3	1	–	10	+11,1	1	–	40	–
774 028	Lichtenau, Stadt	2	–	10	–9,1	1	–	21	–	–	–	–	–
774 032	Paderborn, Stadt	–	–	–	–	–	–	–	–	2	–	62	–
774 036	Salzkotten, Stadt	–	–	–	–	–	–	–	–	–	–	–	–
774 040	Bad Wünnenberg, Stadt	2	–	19	–	–	–	–	–	1	–	12	–
700 000	Reg.-Bez. Detmold	82	+1,2	731	+1,4	110	–6,8	1 579	–7,7	50	+8,7	2 591	–2,0
	Kreisfreie Städte												
911 000	Bochum	1	–	12	–	2	+100,0	15	+50,0	–	–	–	–
913 000	Dortmund	4	–	31	–	2	–	27	–	2	–	89	–
914 000	Hagen	4	–	33	+10,0	2	–	30	–	–	–	–	–
915 000	Hamm	1	–	14	–	–	–	–	–	–	–	–	–
916 000	Herne	–	–	–	–	1	–	6	–	–	–	–	–
954 000	Ennepe-Ruhr-Kreis	2	–	32	–	2	–33,3	24	–17,2	5	–	155	+44,9
954 004	Breckerfeld, Stadt	1	–	13	–	–	–	–	–	–	–	–	–
954 008	Ennepetal, Stadt	–	–	–	–	–	–	–	–	1	–	12	–
954 012	Gevelsberg, Stadt	1	–	19	–	–	–	–	–	–	–	–	–
954 016	Hattingen, Stadt	–	–	–	–	–	–	–	–	4	–	143	+50,5
954 020	Herdecke, Stadt	–	–	–	–	–	–	–	–	–	–	–	–
954 024	Schwelm, Stadt	–	–	–	–	–	–	–	–	–	–	–	–
954 028	Sprockhövel, Stadt	–	–	–	–	1	–	6	–	–	–	–	–
954 032	Wetter (Ruhr), Stadt	–	–	–	–	1	–50,0	18	–21,7	–	–	–	–
954 036	Witten, Stadt	–	–	–	–	–	–	–	–	–	–	–	–
958 000	Hochsauerlandkreis	80	–2,4	868	–2,1	65	–1,5	612	–	21	–4,5	796	–18,9
958 004	Arnsberg, Stadt	4	–	25	+4,2	–	–	–	–	1	–	12	–
958 008	Bestwig	1	–	8	–	1	–	9	–10,0	3	–25,0	75	–39,0
958 012	Brilon, Stadt	4	–	49	–	3	–	33	–	1	–	60	–
958 016	Eslohe (Sauerland)	3	–	36	–	6	–	58	+1,8	–	–	–	–
958 020	Hallenberg, Stadt	3	–	39	–	–	–100,0	–	–100,0	–	–	–	–
958 024	Marsberg, Stadt	3	–	27	+3,8	1	–	10	–	1	–	16	–
958 028	Medebach, Stadt	7	–12,5	70	–6,7	1	–	16	–	3	–	67	–61,0
958 032	Meschede, Stadt	6	–	54	+5,9	3	–	32	–	1	–	181	–
958 036	Olsberg, Stadt	7	–	53	+8,2	4	–20,0	32	–33,3	1	–	15	+25,0
958 040	Schmallenberg, Stadt	22	–8,3	257	–9,5	17	+6,3	153	+7,7	2	–	20	–33,3
958 044	Sundern (Sauerland), Stadt	6	–	89	+2,3	7	–	58	+3,6	4	–	240	–7,7
958 048	Winterberg, Stadt	14	+7,7	161	+1,3	22	–	211	+6,0	4	–	110	–4,3

Anmerkung Seite 81

Noch: 5.1 Gästezimmer in der Hotellerie und Stellplätze auf Campingplätzen nach Verwaltungsbezirken

Juli 2016

Amtliche Schlüsselnummer	Verwaltungsbezirk	Hotellerie											
		insgesamt				davon							
						Hotels				Hotels garnis			
		Betriebe		Gästezimmer ¹⁾		Betriebe		Gästezimmer ¹⁾		Betriebe		Gästezimmer ¹⁾	
		ge- öffnete	Verände- rung ²⁾	ange- botene	Verände- rung ²⁾	ge- öffnete	Verände- rung ²⁾	ange- botene	Verände- rung ²⁾	ge- öffnete	Verände- rung ²⁾	ange- botene	Verände- rung ²⁾
962 000	Märkischer Kreis	71	-1,4	1 305	-1,4	41	-2,4	941	-2,4	14	-	224	+0,9
962 004	Altena, Stadt	4	-	46	+15,0	1	-	15	-	1	-	8	-
962 008	Balve, Stadt	7	+16,7	145	+5,1	4	+33,3	117	+6,4	1	-	6	-
962 012	Halver, Stadt	1	-	10	-	1	-	10	-	-	-	-	-
962 016	Hemer, Stadt	4	-	35	-	2	-	18	-	1	-	11	-
962 020	Herscheid	2	-	21	-	2	-	21	-	-	-	-	-
962 024	Iserlohn, Stadt	12	-7,7	315	-8,2	7	-12,5	206	-12,0	4	-	100	+1,0
962 028	Kierspe, Stadt	2	-	20	-	1	-	14	-	-	-	-	-
962 032	Lüdenscheid, Stadt	11	-	345	-0,3	6	-14,3	284	-2,4	3	-	44	-2,2
962 036	Meinerzhagen, Stadt	5	-	53	-	2	-	14	-	1	-	17	-
962 040	Menden (Sauerland), Stadt	8	-	92	+1,1	6	+20,0	69	+21,1	1	-	16	-
962 044	Nachrodt-Wiblingwerde	1	-	30	-	1	-	30	-	-	-	-	-
962 048	Neuenrade, Stadt	6	-14,3	83	-5,7	3	-25,0	59	-10,6	1	-	12	+20,0
962 052	Plettenberg, Stadt	4	-	71	-	3	-	61	-	1	-	10	-
962 056	Schalksmühle	-	-	-	-	-	-	-	-	-	-	-	-
962 060	Werdohl, Stadt	4	-	39	+2,6	2	-	23	-	-	-	-	-
966 000	Kreis Olpe	79	-4,8	1 378	-3,1	47	-6,0	1 097	-2,4	1	-	13	-
966 004	Attendorf, Stadt	15	-	339	-	9	-	276	+0,7	1	-	13	-
966 008	Drolshagen, Stadt	8	-	94	+1,1	5	-	60	+1,7	-	-	-	-
966 012	Finnentrop	5	-16,7	61	-11,6	2	-33,3	27	-22,9	-	-	-	-
966 016	Kirchhundem	12	-7,7	171	-1,2	7	-	126	+5,9	-	-	-	-
966 020	Lennestadt, Stadt	26	-	475	-1,2	16	-	408	-	-	-	-	-
966 024	Olpe, Stadt	7	-12,5	116	-16,5	4	-20,0	93	-19,8	-	-	-	-
966 028	Wenden	6	-14,3	122	-4,7	4	-20,0	107	-5,3	-	-	-	-
970 000	Kreis Siegen-Wittgenstein	87	-1,1	1 573	-2,8	47	-	1 138	-3,4	10	-	175	-0,6
970 004	Bad Berleburg, Stadt	17	-	166	-	7	+16,7	76	+7,0	1	-	19	+5,6
970 008	Burbach	4	-20,0	37	-15,9	4	-	37	-	-	-	-	-
970 012	Erndtebrück	1	-	14	-	1	-	14	-	-	-	-	-
970 016	Freudenberg, Stadt	7	-22,2	97	-37,8	4	-33,3	73	-42,5	1	-	8	-20,0
970 020	Hilchenbach, Stadt	7	-12,5	119	-9,2	6	-14,3	98	-10,9	1	-	21	-
970 024	Kreuztal, Stadt	5	-	64	-	2	-	34	-	-	-	-	-
970 028	Bad Laasphe, Stadt	11	+10,0	301	+5,2	7	+16,7	266	+6,0	1	-	7	-
970 032	Netphen, Stadt	7	-	99	+1,0	2	-	53	-	-	-	-	-
970 036	Neunkirchen	2	-	35	-5,4	2	-	35	-5,4	-	-	-	-
970 040	Siegen, Stadt	19	+5,6	545	+1,9	7	-	370	-	6	-	120	-
970 044	Wilnsdorf	7	+16,7	96	+9,1	5	+25,0	82	+10,8	-	-	-	-
974 000	Kreis Soest	100	-	2 174	+1,5	43	+4,9	1 172	+3,3	13	-	387	-0,5
974 004	Anröchte	2	-	32	-	1	-	23	-	-	-	-	-
974 008	Bad Sassendorf	22	-	402	-0,2	8	+14,3	244	+3,8	3	-	46	-
974 012	Ense	3	-	26	-	2	-	21	-	-	-	-	-
974 016	Erwitte, Stadt	13	-	311	+1,3	5	-	111	-1,8	1	-	27	-
974 020	Geseke, Stadt	2	+100,0	108	+74,2	2	+100,0	108	+74,2	-	-	-	-
974 024	Lippetal	2	-	14	-6,7	-	-	-	-	-	-	-	-
974 028	Lippstadt, Stadt	19	-5,0	541	-3,0	8	-	296	-1,7	2	-	69	-
974 032	Möhnesee	5	-	100	-	3	-	84	-	-	-	-	-
974 036	Rüthen, Stadt	4	-	53	-	3	-	49	-	-	-	-	-
974 040	Soest, Stadt	8	-	234	-0,8	4	-	89	-	3	-	135	-1,5
974 044	Warstein, Stadt	9	-10,0	139	-8,6	3	-	64	-13,5	2	-	46	-
974 048	Welter	2	-	41	+24,2	-	-	-	-	-	-	-	-
974 052	Werl, Stadt	6	+20,0	148	+6,5	2	-	66	-	2	-	64	-
974 056	Wickede (Ruhr)	3	-	25	-3,8	2	-	17	-5,6	-	-	-	-
978 000	Kreis Unna	49	-3,9	1 245	-0,3	31	-3,1	874	-0,2	12	-	305	+1,0
978 004	Bergkamen, Stadt	4	-	54	-	3	-	44	-	-	-	-	-
978 008	Bönen	-	-	-	-	-	-	-	-	-	-	-	-
978 012	Fröndenberg/Ruhr, Stadt	5	-	109	+0,9	3	-	70	-	1	-	20	+5,3
978 016	Holzwickede	3	-	110	-	-	-	-	-	3	-	110	-
978 020	Kamen, Stadt	5	-16,7	168	-2,3	4	-	148	-	1	-	20	-
978 024	Lünen, Stadt	7	-	269	+1,5	6	-	254	+2,0	1	-	15	-6,3
978 028	Schwerte, Stadt	6	-14,3	75	-5,1	4	-20,0	49	-10,9	1	-	19	+18,8
978 032	Selm, Stadt	2	-	28	-	-	-	-	-	1	-	19	-
978 036	Unna, Stadt	6	-	231	-0,4	3	-	145	-0,7	3	-	86	-
978 040	Werne, Stadt	11	-	201	-	8	-	164	-	1	-	16	-
900 000	Reg.-Bez. Arnsberg	873	-1,5	21 143	-0,9	462	-0,6	14 519	-0,9	118	-1,7	3 571	-0,4
	Nordrhein-Westfalen	3 783	-1,7	121 418	-0,9	2 067	-1,7	81 633	-1,2	951	-0,7	31 550	+0,7

Anmerkung Seite 81

Noch: 5.1 Gästezimmer in der Hotellerie und Stellplätze auf Campingplätzen nach Verwaltungsbezirken

Juli 2016

Amtliche Schlüssel- nummer	Verwaltungsbezirk	Hotellerie								Campingplätze ohne Dauercamping			
		davon											
		Gasthöfe				Pensionen							
		Betriebe		Gästezimmer ¹⁾		Betriebe		Gästezimmer ¹⁾		Betriebe		Stellplätze	
		ge- öffnete	Verände- rung ²⁾	ange- botene	Verände- rung ²⁾	ge- öffnete	Verände- rung ²⁾	ange- botene	Verände- rung ²⁾	ge- öffnete	Verände- rung ²⁾	ange- botene	Verände- rung ²⁾
962 000	Märkischer Kreis	9	-10,0	78	-6,0	7	+16,7	62	+12,7	5	-16,7	122	-19,7
962 004	Altena, Stadt	2	-	23	+35,3	-	-	-	-	-	-	-	-
962 008	Balve, Stadt	-	-	-	-	2	-	22	-	-	-	-	-
962 012	Halver, Stadt	-	-	-	-	-	-	-	-	-	-	-	-
962 016	Hemer, Stadt	-	-	-	-	1	-	6	-	1	-	20	-
962 020	Herscheid	-	-	-	-	-	-	-	-	-	-	-	-
962 024	Iserlohn, Stadt	1	-	9	-10,0	-	-	-	-	-	-100,0	-	-100,0
962 028	Kierspe, Stadt	1	-	6	-	-	-	-	-	1	-	60	-
962 032	Lüdenscheid, Stadt	1	-	10	-	1	x	7	x	-	-	-	-
962 036	Meinerzhagen, Stadt	-	-	-	-	2	-	22	-	2	-	30	-40,0
962 040	Menden (Sauerland), Stadt	1	-50,0	7	-61,1	-	-	-	-	-	-	-	-
962 044	Nachrodt-Wiblingwerde	-	-	-	-	-	-	-	-	-	-	-	-
962 048	Neuenrade, Stadt	1	-	7	-	1	-	5	-	-	-	-	-
962 052	Plettenberg, Stadt	-	-	-	-	-	-	-	-	1	-	12	-
962 056	Schalksmühle	-	-	-	-	-	-	-	-	-	-	-	-
962 060	Werdohl, Stadt	2	-	16	+6,7	-	-	-	-	-	-	-	-
966 000	Kreis Olpe	15	-6,3	136	-8,1	16	-	132	-3,6	7	-	761	-
966 004	Attendorf, Stadt	1	-	10	-16,7	4	-	40	-	2	-	310	-
966 008	Drolshagen, Stadt	2	-	24	-	1	-	10	-	1	-	130	-
966 012	Finnentrop	2	-	21	-	1	-	13	-	1	-	26	-
966 016	Kirchhundem	2	-33,3	24	-25,0	3	-	21	-4,5	-	-	-	-
966 020	Lennestadt, Stadt	4	-	24	-7,7	6	-	43	-8,5	-	-	-	-
966 024	Olpe, Stadt	3	-	23	-	-	-	-	-	3	-	295	-
966 028	Wenden	1	-	10	-	1	-	5	-	-	-	-	-
970 000	Kreis Siegen-Wittgenstein	17	-5,6	148	-5,7	13	-	112	+3,7	4	-	177	-
970 004	Bad Berleburg, Stadt	2	-	15	-6,3	7	-12,5	56	-8,2	-	-	-	-
970 008	Burbach	-	-100,0	-	-100,0	-	-	-	-	-	-	-	-
970 012	Erndtebrück	-	-	-	-	-	-	-	-	-	-	-	-
970 016	Freudenberg, Stadt	1	-	8	-11,1	1	-	8	-20,0	-	-	-	-
970 020	Hilchenbach, Stadt	-	-	-	-	-	-	-	-	3	-	162	-
970 024	Kreuztal, Stadt	3	-	30	-	-	-	-	-	-	-	-	-
970 028	Bad Laasphe, Stadt	2	-	18	-	1	-	10	-	1	-	15	-
970 032	Netphen, Stadt	3	-	25	+4,2	2	-	21	-	-	-	-	-
970 036	Neunkirchen	-	-	-	-	-	-	-	-	-	-	-	-
970 040	Siegen, Stadt	4	-	38	-2,6	2	+100,0	17	+183,3	-	-	-	-
970 044	Wilnsdorf	2	-	14	-	-	-	-	-	-	-	-	-
974 000	Kreis Soest	19	-	174	+8,1	25	-7,4	441	-3,5	14	+7,7	1 183	+2,2
974 004	Anröchte	1	-	9	-	-	-	-	-	-	-	-	-
974 008	Bad Sassendorf	3	-	23	-	8	-11,1	89	-10,1	1	-	85	-
974 012	Ense	1	-	5	-	-	-	-	-	-	-	-	-
974 016	Erwitte, Stadt	-	-	-	-	7	-	173	+3,6	1	-	46	-2,1
974 020	Geseke, Stadt	-	-	-	-	-	-	-	-	-	-	-	-
974 024	Lippetal	2	-	14	-6,7	-	-	-	-	2	-	76	+1,3
974 028	Lippstadt, Stadt	1	-	8	-	8	-11,1	168	-6,7	2	-	158	-
974 032	Möhnesee	1	-	9	-	1	-	7	-	1	-	70	-
974 036	Rüthen, Stadt	-	-	-	-	1	-	4	-	2	-	616	-
974 040	Soest, Stadt	1	-	10	-	-	-	-	-	1	-	24	+50,0
974 044	Warstein, Stadt	4	-20,0	29	-9,4	-	-	-	-	4	+33,3	108	+20,0
974 048	Welper	2	-	41	+24,2	-	-	-	-	-	-	-	-
974 052	Werl, Stadt	2	+100,0	18	+100,0	-	-	-	-	-	-	-	-
974 056	Wickede (Ruhr)	1	-	8	-	-	-	-	-	-	-	-	-
978 000	Kreis Unna	4	-20,0	45	-10,0	2	-	21	-	4	-	116	-
978 004	Bergkamen, Stadt	1	-	10	-	-	-	-	-	2	-	36	-
978 008	Bönen	-	-	-	-	-	-	-	-	-	-	-	-
978 012	Fröndenberg/Ruhr, Stadt	1	-	19	-	-	-	-	-	-	-	-	-
978 016	Holzwickede	-	-	-	-	-	-	-	-	-	-	-	-
978 020	Kamen, Stadt	-	-100,0	-	-100,0	-	-	-	-	-	-	-	-
978 024	Lünen, Stadt	-	-	-	-	-	-	-	-	-	-	-	-
978 028	Schwerte, Stadt	1	-	7	-12,5	-	-	-	-	-	-	-	-
978 032	Selm, Stadt	1	-	9	-	-	-	-	-	1	-	70	-
978 036	Unna, Stadt	-	-	-	-	-	-	-	-	-	-	-	-
978 040	Werne, Stadt	-	-	-	-	2	-	21	-	1	-	10	-
900 000	Reg.-Bez. Arnsberg	156	-3,7	1 571	-2,1	137	-1,4	1 482	-0,7	62	-1,6	3 399	-4,0
	Nordrhein-Westfalen	398	-2,5	3 879	-1,4	367	-3,9	4 356	-4,9	318	+1,9	15 863	-3,4

Anmerkung Seite 81

**5.2 Gästezimmer in der Hotellerie und Stellplätze auf Campingplätzen
nach Gemeindegruppen und Reisegebieten
Juli 2016**

Lfd. Nr.	Gemeindegruppe Reisegebiet	Hotellerie											
		insgesamt				davon							
						Hotels				Hotels garnis			
		Betriebe		Gästezimmer ¹⁾		Betriebe		Gästezimmer ¹⁾		Betriebe		Gästezimmer ¹⁾	
		ge- öffnete	Verände- rung ²⁾	ange- botene	Verände- rung ²⁾	ge- öffnete	Verände- rung ²⁾	ange- botene	Verände- rung ²⁾	ge- öffnete	Verände- rung ²⁾	ange- botene	Verände- rung ²⁾
Gemeindegruppen													
1	Mineral-, Moor-, Sole- und Thermalbäder	233	-1,7	7 583	+1,2	104	+3,0	4 744	+4,5	46	+2,2	1 464	+0,7
2	Heilklimatische Kurorte	94	-2,1	2 143	-1,5	47	-6,0	1 495	-3,0	4	-	208	-
3	Kneippkurorte	91	-1,1	1 664	-	45	-2,2	1 046	-0,1	13	-	333	+0,9
4	Kneippheilbäder	119	+0,8	2 157	+0,1	53	+6,0	1 499	+1,4	9	-	102	+2,0
5	Heilbäder zusammen	537	-1,1	13 547	+0,5	249	+0,8	8 784	+2,1	72	+1,4	2 107	+0,7
6	Luftkurorte	169	-2,9	2 700	-2,3	89	-4,3	1 937	-2,7	13	-	119	+1,7
7	Erholungsorte	202	-1,5	3 753	-1,7	116	-3,3	2 816	-3,4	16	-	271	+1,5
8	Sonstige Gemeinden	2 875	-1,8	101 418	-1,0	1 613	-1,8	68 096	-1,5	850	-0,9	29 053	+0,7
Reisegebiete													
9	Eifel und Region Aachen	254	-1,6	5 907	+1,1	146	-2,7	3 689	+1,6	71	+2,9	1 922	+1,7
10	Niederrhein	411	-2,1	11 772	+0,8	243	-2,0	8 524	+0,3	104	+3,0	2 536	+3,8
11	Münsterland	415	-0,5	9 025	-2,8	278	-1,4	6 785	-3,6	49	-	1 341	-0,1
12	Teutoburger Wald	563	-2,1	13 823	-0,6	293	-1,7	9 400	+0,3	78	-	2 113	+0,7
13	Sauerland	545	-1,3	10 629	-0,3	271	-0,4	7 187	-	38	-	939	+0,1
14	Siegerland-Wittgenstein	87	-1,1	1 573	-2,8	47	-	1 138	-3,4	10	-	175	-0,6
15	Bergisches Land	129	-4,4	3 194	-3,9	95	-4,0	2 614	-	20	-9,1	462	-21,7
16	Bonn und Rhein-Sieg-Kreis	205	-1,9	8 696	+2,8	109	-1,8	6 066	+5,9	69	-4,2	2 310	-4,3
17	Köln und Rhein-Erft-Kreis	362	-1,4	18 690	-1,9	158	-0,6	11 374	-2,9	176	-1,1	7 014	+0,2
18	Düsseldorf und Kreis Mettmann	302	-2,3	17 977	-0,9	121	-1,6	11 206	-3,0	174	-1,7	6 710	+3,0
19	Ruhrgebiet	447	-2,2	17 889	-1,8	266	-2,2	12 215	-3,0	140	-2,1	5 226	+1,2
20	Bergisches Städtedreieck	63	-	2 243	-3,4	40	-2,4	1 435	-7,4	22	+4,8	802	+4,6
21	Nordrhein-Westfalen	3 783	-1,7	121 418	-0,9	2 067	-1,7	81 633	-1,2	951	-0,7	31 550	+0,7

1) nur Gästezimmer in Betrieben der klassischen Hotellerie; ein Appartement oder eine Wohnung zählt dabei wie ein Gästezimmer – 2) Veränderung gegenüber dem Vorjahresmonat in %

**Noch: 5.2 Gästezimmer in der Hotellerie und Stellplätze auf Campingplätzen
nach Gemeindegruppen und Reisegebieten
Juli 2016**

Lfd. Nr.	Gemeindegruppe Reisegebiet	Hotellerie								Campingplätze ohne Dauercamping			
		davon											
		Gasthöfe				Pensionen							
		Betriebe		Gästezimmer ¹⁾		Betriebe		Gästezimmer ¹⁾		Betriebe		Stellplätze	
		ge- öffnete	Verände- rung ²⁾	ange- botene	Verände- rung ²⁾	ge- öffnete	Verände- rung ²⁾	ange- botene	Verände- rung ²⁾	ge- öffnete	Verände- rung ²⁾	ange- botene	Verände- rung ²⁾
		Gemeindegruppen											
1	Mineral-, Moor-, Sole- und Thermalbäder	6	−14,3	49	−15,5	77	−8,3	1 326	−8,0	11	−	607	−0,2
2	Heilklimatische Kurorte	16	+6,7	185	+1,1	27	−	255	+4,9	6	−	155	−7,7
3	Kneippkurorte	19	−	164	+3,8	14	−	121	−6,2	11	−	1 109	+0,3
4	Kneippheilbäder	29	−6,5	316	−8,1	28	−	240	+3,0	5	−	73	−12,0
5	Heilbäder zusammen	70	−2,8	714	−3,9	146	−4,6	1 942	−5,1	33	−	1 944	−1,1
6	Luftkurorte	28	−3,4	293	−1,0	39	−	351	−2,8	24	−	1 523	−10,6
7	Erholungsorte	40	+5,3	339	+3,4	30	−3,2	327	+5,8	42	+5,0	1 950	−8,2
8	Sonstige Gemeinden	260	−3,3	2 533	−1,4	152	−4,4	1 736	−6,9	219	+1,9	10 446	−1,7
		Reisegebiete											
9	Eifel und Region Aachen	17	−5,6	154	−7,2	20	−4,8	142	−7,2	44	+4,8	2 041	−3,7
10	Niederrhein	41	−8,9	463	−3,5	23	−11,5	249	−6,0	61	+1,7	2 708	−2,6
11	Münsterland	45	+2,3	390	+1,3	43	+2,4	509	−2,5	44	+7,3	2 242	+0,2
12	Teutoburger Wald	82	+1,2	731	+1,4	110	−6,8	1 579	−7,7	50	+8,7	2 591	−2,0
13	Sauerland	123	−3,1	1 256	−1,8	113	−1,7	1 247	−1,1	47	−2,1	2 862	−6,2
14	Siegerland-Wittgenstein	17	−5,6	148	−5,7	13	−	112	+3,7	4	−	177	−
15	Bergisches Land	6	−14,3	55	−11,3	8	+14,3	63	+10,5	13	−7,1	872	−11,0
16	Bonn und Rhein-Sieg-Kreis	21	+5,0	232	+0,9	6	−	88	−1,1	7	−12,5	248	−13,9
17	Köln und Rhein-Erft-Kreis	16	−	158	+1,3	12	−14,3	144	−16,3	8	−	656	+4,8
18	Düsseldorf und Kreis Mettmann	4	−20,0	32	−13,5	3	−25,0	29	−39,6	3	−	126	−
19	Ruhrgebiet	25	−3,8	254	−0,8	16	−	194	−1,0	36	−2,7	1 320	−3,5
20	Bergisches Städtedreieck	1	−	6	−	−	−	−	−	1	−	20	−
21	Nordrhein-Westfalen	398	−2,5	3 879	−1,4	367	−3,9	4 356	−4,9	318	+1,9	15 863	−3,4



Reisegebiete in Nordrhein-Westfalen

Amtliche Schlüssel-Nummer	Verwaltungsbezirk	Amtliche Schlüssel-Nummer	Verwaltungsbezirk
Eifel und Region Aachen		Bergisches Land	
334 000	Städteregion Aachen	316 000	Leverkusen, krfr. Stadt
358 000	Kreis Düren	374 000	Oberbergischer Kreis
366 000	Kreis Euskirchen	378 000	Rhein.-Berg. Kreis
Niederrhein		Bergisches Städtedreieck	
112 000	Duisburg, krfr. Stadt	120 000	Remscheid, krfr. Stadt
114 000	Krefeld, krfr. Stadt	122 000	Solingen, krfr. Stadt
116 000	Mönchengladbach, krfr. Stadt	124 000	Wuppertal, krfr. Stadt
154 000	Kreis Kleve		
162 000	Rhein-Kreis Neuss		
166 000	Kreis Viersen		
170 000	Kreis Wesel		
370 000	Kreis Heinsberg		
Münsterland		Bonn und Rhein-Sieg-Kreis	
		314 000	Bonn, krfr. Stadt
		382 000	Rhein-Sieg-Kreis
Köln und Rhein-Erft-Kreis			
515 000	Münster, krfr. Stadt		
554 000	Kreis Borken		
558 000	Kreis Coesfeld		
566 000	Kreis Steinfurt	315 000	Köln, krfr. Stadt
570 000	Kreis Warendorf	362 000	Rhein-Erft-Kreis
Teutoburger Wald		Düsseldorf und Kreis Mettmann	
711 000	Bielefeld, krfr. Stadt	111 000	Düsseldorf, krfr. Stadt
754 000	Kreis Gütersloh	158 000	Kreis Mettmann
758 000	Kreis Herford		
762 000	Kreis Höxter		
766 000	Kreis Lippe		
770 000	Kreis Minden-Lübbecke		
774 000	Kreis Paderborn		
Sauerland		Ruhrgebiet	
		113 000	Essen, krfr. Stadt
		117 000	Mülheim an der Ruhr, krfr. Stadt
		119 000	Oberhausen, krfr. Stadt
		512 000	Bottrop, krfr. Stadt
		513 000	Gelsenkirchen, krfr. Stadt
958 000	Hochsauerland Kreis	562 000	Kreis Recklinghausen
962 000	Märkischer Kreis	911 000	Bochum, krfr. Stadt
966 000	Kreis Olpe	913 000	Dortmund, krfr. Stadt
974 000	Kreis Soest	914 000	Hagen, krfr. Stadt
		915 000	Hamm, krfr. Stadt
		916 000	Herne, krfr. Stadt
		954 000	Ennepe-Ruhr-Kreis
		978 000	Kreis Unna
Siegerland-Wittgenstein			
970 000	Kreis Siegen-Wittgenstein		

Nordrhein-Westfalen

Kurorte und Erholungsorte des Landes

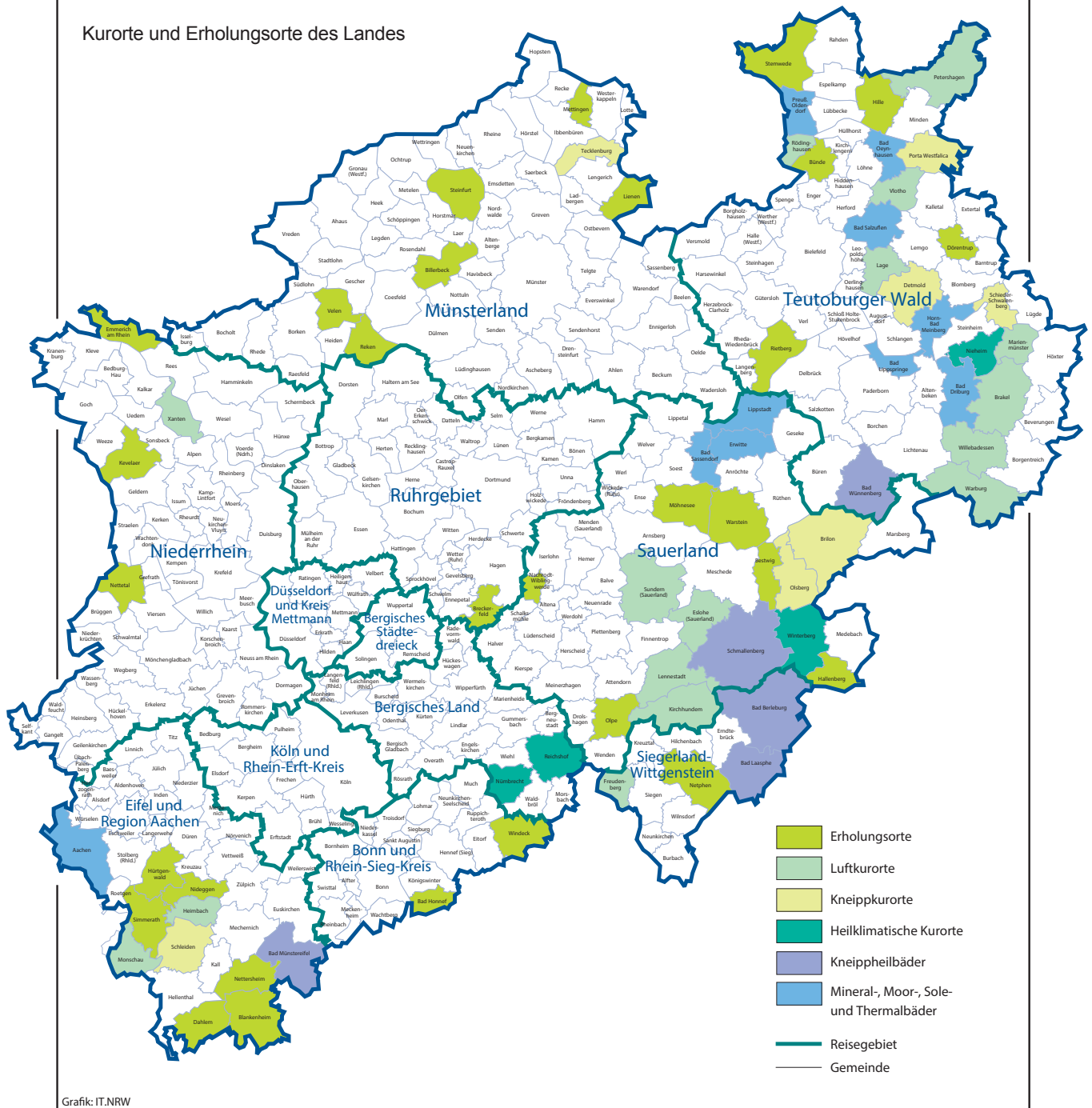

Kurorte und Erholungsorte in Nordrhein-Westfalen

Amtliche Schlüssel-Nummer	Gemeinde	Amtliche Schlüssel-Nummer	Gemeinde
Mineral-, Moor-, Sole- und Thermalbäder		noch: Luftkurort	
334 002	Aachen, Stadt	966 016	Kirchhundem
762 004	Bad Driburg, Stadt	766 040	Lage, Stadt
774 008	Bad Lippspringe, Stadt	966 020	LenneStadt, Stadt
770 004	Bad Oeynhausen, Stadt	762 024	Marienmünster, Stadt
766 008	Bad Salzuflen, Stadt	334 020	Monschau, Stadt
974 008	Bad Sassendorf	770 028	Petershagen, Stadt
974 016	Erwitte, Stadt	758 028	Rödinghausen
766 032	Horn-Bad Meinberg, Stadt	958 044	Sundern (Sauerland), Stadt
974 028	Lippstadt, Stadt	758 036	Vlotho, Stadt
770 036	Preußisch-Oldendorf, Stadt	762 036	Warburg, Stadt
		762 040	Willebadessen, Stadt
		170 052	Xanten, Stadt
Heilklimatischer Kurort		Erholungsort	
762 028	Nieheim, Stadt	382 008	Bad Honnef, Stadt
374 032	Nümbrecht	958 008	Bestwig
374 040	Reichshof	558 008	Billerbeck, Stadt
958 048	Winterberg, Stadt	366 008	Blankenheim
Kneippkurort		954 004	Breckerfeld, Stadt
958 012	Brilon, Stadt	758 004	Bünde, Stadt
766 020	Detmold, Stadt	366 012	Dahlem
958 036	Olsberg, Stadt	766 024	Dörentrup
770 032	Porta Westfalica, Stadt	154 008	Emmerich am Rhein, Stadt
766 060	Schieder-Schwalenberg, Stadt	958 020	Hallenberg, Stadt
366 036	Schleiden, Stadt	770 012	Hille
566 088	Tecklenburg, Stadt	358 016	Hürtgenwald
Kneippheilbad		154 032	Kevelaer, Stadt
970 004	Bad Berleburg, Stadt	566 044	Lienen
970 028	Bad Laasphe, Stadt	566 056	Mettingen
366 004	Bad Münstereifel, Stadt	974 032	Möhnesee
774 040	Bad Wünnenberg, Stadt	962 044	Nachrodt-Wiblingwerde
958 040	Schmallenberg, Stadt	970 032	Netphen, Stadt
Luftkurort		366 032	Nettersheim
762 016	Brakel, Stadt	166 016	Nettetal, Stadt
958 016	Eslohe (Sauerland)	358 044	Nideggen, Stadt
970 016	Freudenberg, Stadt	966 024	Olpe, Stadt
358 012	Heimbach, Stadt	554 044	Reken
		754 032	Rietberg, Stadt
		334 028	Simmerath
		566 084	Steinfurt, Stadt
		770 044	Stemwede
		554 064	Velen, Stadt
		974 044	Warstein, Stadt
		382 076	Windeck

Stand: Januar 2015

Veröffentlichungen aus den Fachbereichen Handel und Verkehr

Entwicklung von Umsatz und Beschäftigung in nordrhein-westfälischen Unternehmen des Einzelhandels, des Kraftfahrzeughandels, des Großhandels und des Gastgewerbes

Inhalt: Jedes der vier monatlich erscheinenden Hefte enthält die vorläufigen Ergebnisse der Umsatzentwicklung und der Entwicklung der Beschäftigtenzahlen als Messzahlen auf der Basis des Jahres 2010 und als prozentuale Abweichung zum Vormonat und zum Vorjahresmonat. Die Ergebnisse werden in einigen Eckzahlen für die wichtigsten Wirtschaftszweige dargestellt.

Einzelhandel:	Bestell-Nr. G11
Großhandel:	Bestell-Nr. G12
Kraftfahrzeughandel (inkl. Instandhaltung und Reparatur):	Bestell-Nr. G15
Gastgewerbe:	Bestell-Nr. G43

Fachliche Auskünfte zu diesen Veröffentlichungen erteilen Ihnen gerne Dirk Kamps und Sabine Schmidt unter Telefon-Nr. 0211 9449-3827 bzw. 0211 9449-3826.

Gäste und Übernachtungen im Reiseverkehr Nordrhein-Westfalens

Inhalt: Das Heft enthält vorläufige Ergebnisse von Ankünften, Übernachtungen und Aufenthaltsdauer der Gäste in nordrhein-westfälischen Beherbergungsstätten sowie die Zahl der Beherbergungsstätten, Gästebetten und die prozentuale Kapazitätsauslastung gegliedert nach Bade-, Kur-, Erholungsorten und sonstigen Gemeinden, nach Betriebsarten, Regionaleinheiten, Reisegebieten und nach Herkunftsländern. Dargestellt wird die Anzahl, die prozentuale Veränderung gegenüber dem Vorjahresmonat sowie die durchschnittliche Aufenthaltsdauer in Tagen.

Bestell-Nr. G41

Fachliche Auskünfte zu diesen Veröffentlichungen erteilen Ihnen gerne Markus Sesterhenn und Ursula Kuroczik unter Telefon-Nr. 0211 9449-3816 bzw. 0211 9449-3817.

Straßenverkehrsunfälle in Nordrhein-Westfalen

Inhalt: Der Monatsbericht enthält Ergebnisse von Straßenverkehrsunfällen und dabei Verunglückten in Nordrhein-Westfalen nach Unfallkategorien, nach Straßen-, Unfallarten, Unfalltypen, nach Tagesdatum, Ortslage, Art der Verkehrsbeteiligung, Unfallursachen und nach Fehlverhalten der Fahrzeugführer sowie die Anzahl der Verunglückten nach der Schwere der Verletzung, Altersgruppen und Geschlecht. Dargestellt werden die monatlichen und die kumulierten Zahlen, die Vorjahresergebnisse und die prozentuale Veränderung gegenüber den Vorjahreszeiträumen. Auf Gemeindeebene sind Ergebnisse nach Ortslage und Unfallkategorien enthalten.

Bestell-Nr. H12

Straßenverkehrsunfälle in Nordrhein-Westfalen

Inhalt: Der Bericht enthält Ergebnisse von Straßenverkehrsunfällen und dabei Verunglückten in Nordrhein-Westfalen nach Unfallkategorien, nach Straßen-, Unfallarten, Unfalltypen, nach Tagesdatum, Ortslage, Art der Verkehrsbeteiligung, Unfallursachen und nach Fehlverhalten der Fahrzeugführer sowie die Anzahl der Verunglückten nach der Schwere der Verletzung, Altersgruppen und Geschlecht. Dargestellt werden die Jahreswerte, die Vorjahresergebnisse und die prozentuale Veränderung gegenüber den Vorjahreszeiträumen. Auf Gemeindeebene sind Ergebnisse nach Ortslage und Unfallkategorien enthalten. Zahlreiche Grafiken und eine Farbkarte runden den Bericht ab.

Bestell-Nr. H13

Fachliche Auskünfte zu diesen Veröffentlichungen erteilen Ihnen gerne Petra Focks und Jörg Möller unter Telefon-Nr. 0211 9449-3820 bzw. 0211 9449-3821.

Binnenschifffahrt in Nordrhein-Westfalen

Inhalt: Der Monatsbericht enthält die Entwicklung des Güterverkehrs auf den nordrhein-westfälischen Binnenwasserstraßen nach Verkehrsbeziehungen und Güterabteilungen. Dargestellt werden die monatlichen Gütermengen in Tonnen bzw. der Containerumschlag für Nordrhein-Westfalen, die Mengen des Vormonats und des Vorjahresmonats sowie die kumulierten Jahresgütermengen im Vergleich zum Vorjahreszeitraum mit der prozentualen Veränderung.

Bestell-Nr. H21

Fachliche Auskünfte zu diesen Veröffentlichungen erteilen Ihnen gerne Dirk Kamps und Sabine Schmidt unter Telefon-Nr. 0211 9449-3827 bzw. 0211 9449-3826.