



und Erden. .	2	x	.	.	1200	Tabakerzeugnisse (ohne Abfälle)	5	x
rdgas-	-	-	-	-	1299	Veredlung von Erzeugnissen dieser Güter-	-	-
ergbau	-	-	-	-	13	abteilung	-	-
und Erden. .	2	x	.	.	1310	Textilien	237	x
.	92	x	4 232 700	32	1310	Textile Spinnstoffe und Garne,	10	17 099 206
.	22	x	196 962	7	1320	Gewebe,	43	69 407 753
.	157	x	4 410 627	31	1330	Textilveredlung,	48	x
erzeugnisse .	10	x	9 609 047	5	1391	Gewirke und Gestricke,	12	x
oren,	6	x	148 319	14	1392	Konfektionierte Textilwaren (ohne Bekleidung) . .	70	x
.	12	x	495 480	26	1393	Teppiche und textile Fußbodenbeläge,	kg	14 36 845 082
g.	42	x	1 211 722	36	1394	auch konfektioniert	kg	4 3 029 310
.	11	.	2 885 581	30	1395	Vliesstoffe (auch getränkt, bestrichen, überzogen	kg	12 49 308 780
.	4	.	97 467	16	1396	oder mit Lagen versehen) und Erzeugnisse	65	x
peiseeis) . .	27	x	1 342 737	8	1399	daraus (ohne Bekleidung)	5	x
.	4	x	85 542 600	10	14	Technische Textilien	49	x
.	26	x	577 201	19	1411	Sonstige Textilwaren, a. n. g.	-	-
.	13	x	460 971	42	1411	Bekleidung	49	x
.	508	x	3 186 592	26	1412	Bekleidung aus Leder oder rekonstituiertem	-	-
kg	55	.	.	.	1413	Leder (einschl. Mänteln) (ohne Bekleidungs-	St	11 1 075 085
t	2	.	.	.	1413	zubehör, Schuhe und Kopfbedeckungen)	11	5 795 500
t	7	.	.	.	1414	Arbeits- und Berufsbekleidung	19	11 x
kg	41	.	605 557 331	30	1419	Sonstige Oberbekleidung (ohne Arbeits-	11	x
kg	11	.	124 048 886	26	1420	und Berufsbekleidung)	12	x
kg	24	x	474 688	17	1431	Wäsche,	-	-
24	24	x	465 843	18	1439	Bekleidung und Bekleidungszubehör, a. n. g. . . .	4	x
ereitungen,	2	.	.	.	1499	Pelzwaren	4	x
n oder zum	61	x	786 590	17	1499	Strumpfwaren,	4	.
inem Inhalt	29	x	453 031	12	15	Bekleidung a. n. g., aus Gewirken oder Gestricke	St	2 x
.	26	.	.	.	1511	Veredlung von Erzeugnissen dieser Güterab-	2	x
ereitet	1512	teilung (ohne Bekleidung aus textilen Stoffen) . .	33	x
Güter-	1520	Leder und Lederwaren	4	x
	1520	Leder und Lederfaserstoff; zugerichtete	16	x
	1599	und gefärbte Felle	13	x
		Lederwaren (ohne Lederbekleidung und Schuhe) .	.	.
		Schuhe
		Veredlung von Erzeugnissen dieser Güter-	.	.
		abteilung

Statistische Berichte

Gäste und Übernachtungen im Reiseverkehr Nordrhein-Westfalens

März 2016



Gäste und Übernachtungen im Reiseverkehr Nordrhein-Westfalens

März 2016

**Bestell-Nr. G413 2016 03
(Kennziffer G IV – m 3/16)**

Herausgegeben von
Information und Technik Nordrhein-Westfalen, Geschäftsbereich Statistik
Mauerstraße 51, 40476 Düsseldorf • Postfach 10 11 05, 40002 Düsseldorf
Telefon 0211 9449-01 • Telefax 0211 9449-8000
Internet: <http://www.it.nrw.de>
E-Juil: poststelle@it.nrw.de

Erschienen im Juni 2016

Alle Statistischen Berichte finden Sie als PDF-Datei zum kostenlosen
Download in unserer Internet-Rubrik „Publikationen“.
© Information und Technik NRW, Düsseldorf, 2016
Auszugsweise Vervielfältigung und Verbreitung mit Quellenangabe gestattet.

Inhalt

	Seite
Hinweise	4
Vorbemerkungen	5
Grafiken	6
 Tabellenteil	
1. Entwicklung der Ankünfte und Übernachtungen	8
2. Kapazität und Leistung der Beherbergungsstätten im März 2016 nach	
2.1 Verwaltungsbezirken	9
2.2 Gemeindegruppen und Betriebsarten	23
2.3 Reisegebieten und Betriebsarten	27
2.4 Reisegebieten und Herkunftsländern	31
3. Leistung der Beherbergungsstätten von März 2016 nach	
3.1 Verwaltungsbezirken	44
3.2 Gemeindegruppen und Betriebsarten	58
3.3 Reisegebieten und Betriebsarten	62
3.4 Reisegebieten und Herkunftsländern	66
4. Leistung der Campingplätze nach Herkunftsländern	79
 Karte	
Reisegebiete in Nordrhein-Westfalen	81
Übersicht der Reisegebiete / Regionen in Nordrhein-Westfalen	82
 Karte	
Kur- und Erholungsorte in Nordrhein-Westfalen	83
Verzeichnis der Kurorte und Erholungsorte in Nordrhein-Westfalen	84
 Veröffentlichungen	

Hinweise

Städteregion Aachen – Änderung des Gebietsstandes

Seit dem 21. Oktober 2009 bilden die Stadt Aachen und die Gemeinden des aufgelösten Kreises Aachen nach dem Aachen-Gesetz die Städteregion Aachen. Die Städteregion Aachen ist Rechtsnachfolgerin des Kreises Aachen und besteht als Gemeindeverband aus Aachen, Alsdorf, Baesweiler, Eschweiler, Herzogenrath, Monschau, Roetgen, Simmerath, Stolberg (Rhld.) und Würselen. Die Stadt Aachen ist regionsangehörig und hat zugleich die Rechtsstellung einer kreisfreien Stadt nach Maßgabe des Aachen-Gesetzes.

Aufgrund der hierarchisch aufgebauten Systematik der „Amtlichen Gemeindeschlüssel“ kann diese Doppelrolle in der regionalen Struktur einer statistischen Kreistabelle nicht dargestellt werden. Bei den Gruppierungen „Kreisfreie Städte“ wird somit die Stadt Aachen nicht mehr aufgeführt, sondern – falls für die jeweilige Statistik Gemeindeergebnisse vorliegen – als kreisfreie Stadt Aachen in einer „darunter-Position“ zur Städteregion Aachen ausgewiesen. In diesem Fall gehen die Werte der Stadt Aachen nicht mehr in die Summe der kreisfreien Städte ein, sondern in die Summe der Kreise. Eine Vergleichbarkeit dieser Summen mit den Ergebnissen nach dem früheren Gebietsstand ist somit nicht mehr gegeben.

Abweichungen in den Summen ergeben sich aus
dem Runden der Einzelwerte

Eventuelle Abweichungen der Monatswerte in Tabelle 1
gegenüber den Monatswerten vorangeangener Statistischer
Berichte ergeben sich durch Nachmeldungen.

Zeichenerklärung

(nach DIN 55 301)

0	weniger als die Hälfte von 1 in der letzten besetzten Stelle, jedoch mehr als nichts
–	nichts vorhanden (genau null)
...	Angabe fällt später an
x	Tabellenfach gesperrt, weil Aussage nicht sinnvoll
.	Zahlenwert unbekannt oder geheim zu halten

Vorbemerkungen

In der Beherbergungsstatistik des Reiseverkehrs werden monatlich die angekommenen Gäste und Gästeübernachtungen in Beherbergungsbetrieben und auf Campingplätzen erfasst, wobei die Gäste aus dem Ausland nach dem Herkunftsland (ständiger Wohnsitz) untergliedert werden. Bei Beherbergungsbetrieben wird die Zahl der angebotenen Betten und bei Campingplätzen die Zahl der angebotenen Stellplätze erhoben. Einmal jährlich wird bei Betrieben der klassischen Hotellerie zum Stichtag 31. Juli die Zahl der angebotenen Gästezimmer erfasst und in der Juli-Ausgabe dieses Berichts veröffentlicht.

Die Rechtsgrundlage dieser Erhebung ist das „Gesetz zur Neuordnung der Statistik über die Beherbergung im Reiseverkehr (Beherbergungsstatistikgesetz – BeherbStatG) vom 22. Mai 2002“ (BGBl. I S. 1642), zuletzt geändert durch Artikel 1 des Gesetzes vom 23. Dezember 2011 (BGBl. I S. 2298). Nach § 3 (I) dieses Gesetzes werden nur Beherbergungsbetriebe in die Erhebung einbezogen, die zehn und mehr Schlafgelegenheiten bzw. bei Campingplätzen zehn und mehr Stellplätze aufweisen.

Darstellung der Ergebnisse

Die vorliegenden Monatsergebnisse enthalten vorläufige Zahlen. In der Regel weichen aber die endgültigen Ergebnisse nur geringfügig davon ab. In den aufsummierten Teiljahresergebnissen im zweiten Teil des Berichtes fließen jeweils nachträgliche Meldungen von Beherbergungsbetrieben ein, so dass diese Ergebnisse im Laufes des Jahres beständiger werden.

Zurzeit gibt es in Nordrhein-Westfalen zwei Gemeinden (von 396), die keine Beherbergungsstätte mit zehn und mehr Betten haben. Sie werden in der Erhebung nicht berücksichtigt.

Die Zahl der prädikatisierten Orte in Nordrhein-Westfalen beträgt zurzeit 72. Darunter befinden sich 10 Mineral-, Moor-, Sole- und Thermalbäder, 4 Heilklimatische Kurorte, 7 Kneippkurorte, 5 Kneippheilbäder, 16 Luftkurorte und 30 Erholungsorte. Eine Übersicht der Lage dieser Orte finden Sie am Ende des Berichtes.

Entwicklung der Gästeankünfte in Nordrhein-Westfalen

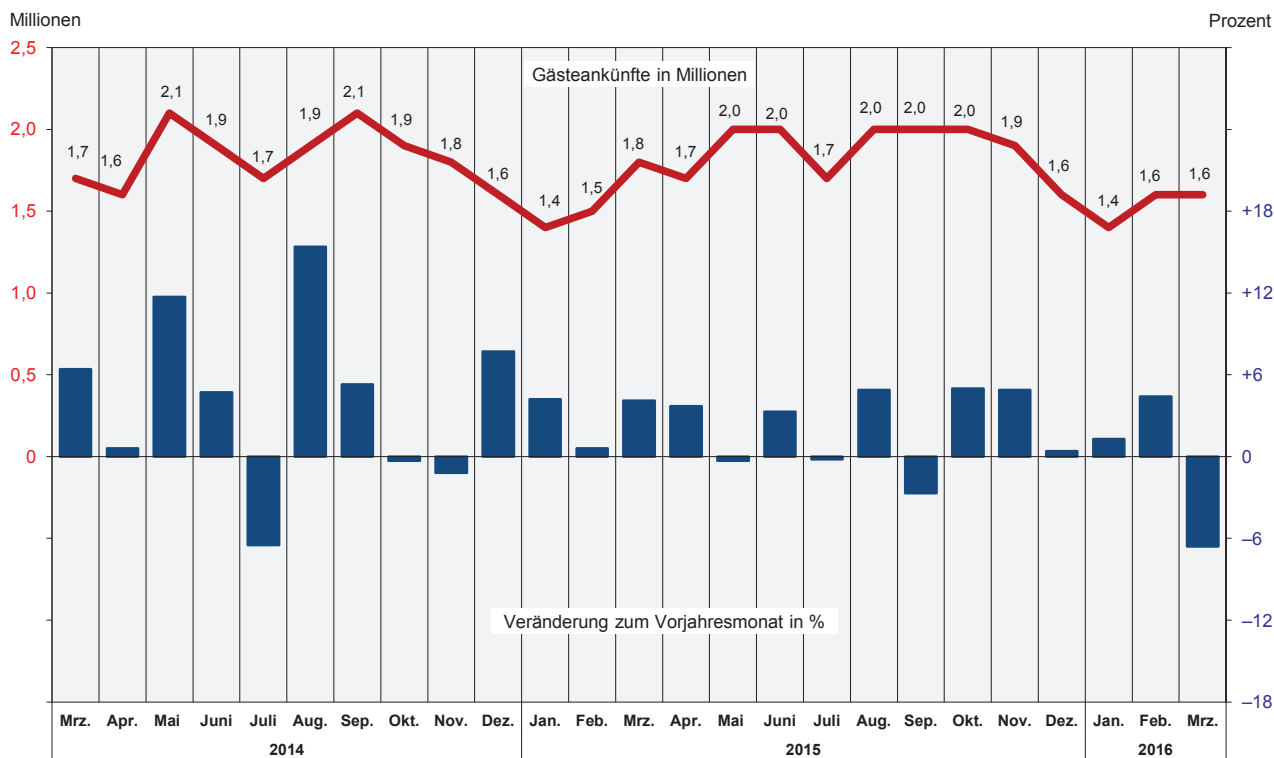

Entwicklung der Gästeübernachtungen in Nordrhein-Westfalen

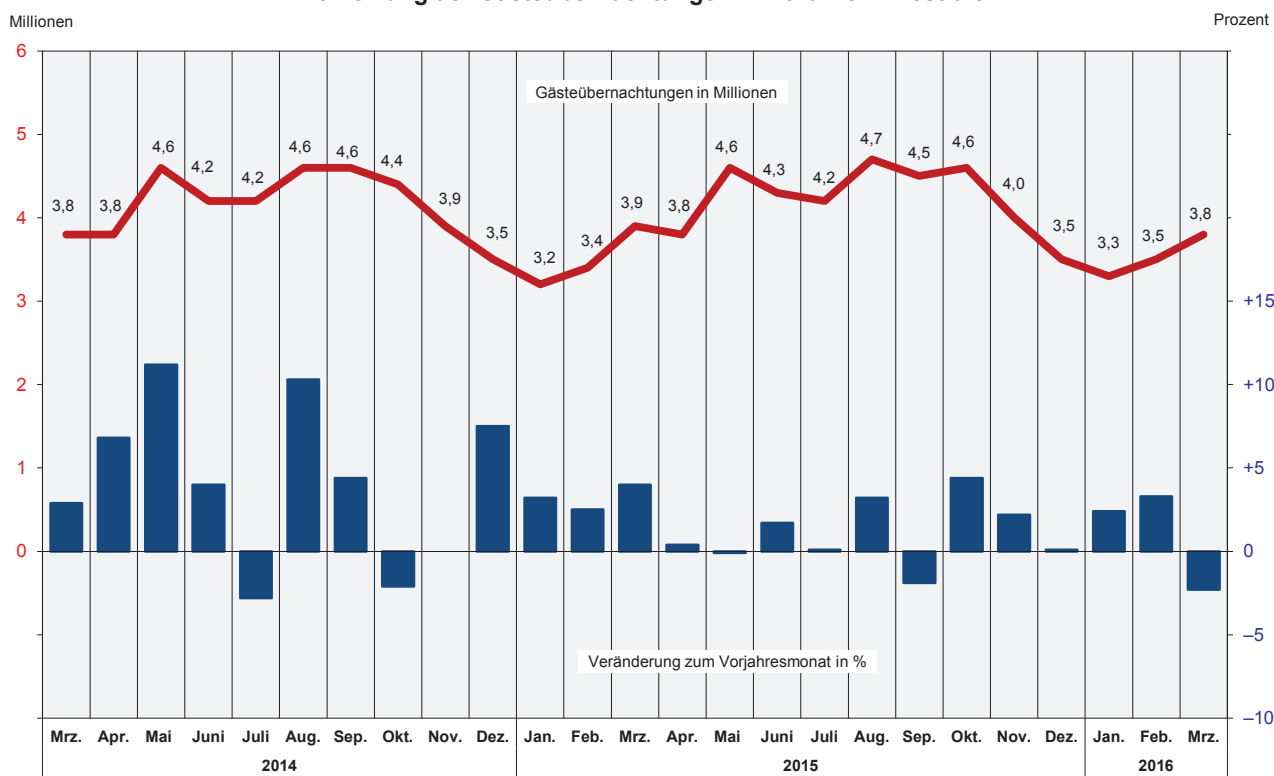

Übernachtungen in NRW je 1 000 Einwohner nach Reisegebieten
sowie Anteil der deutschen und ausländischen Gäste im März 2016

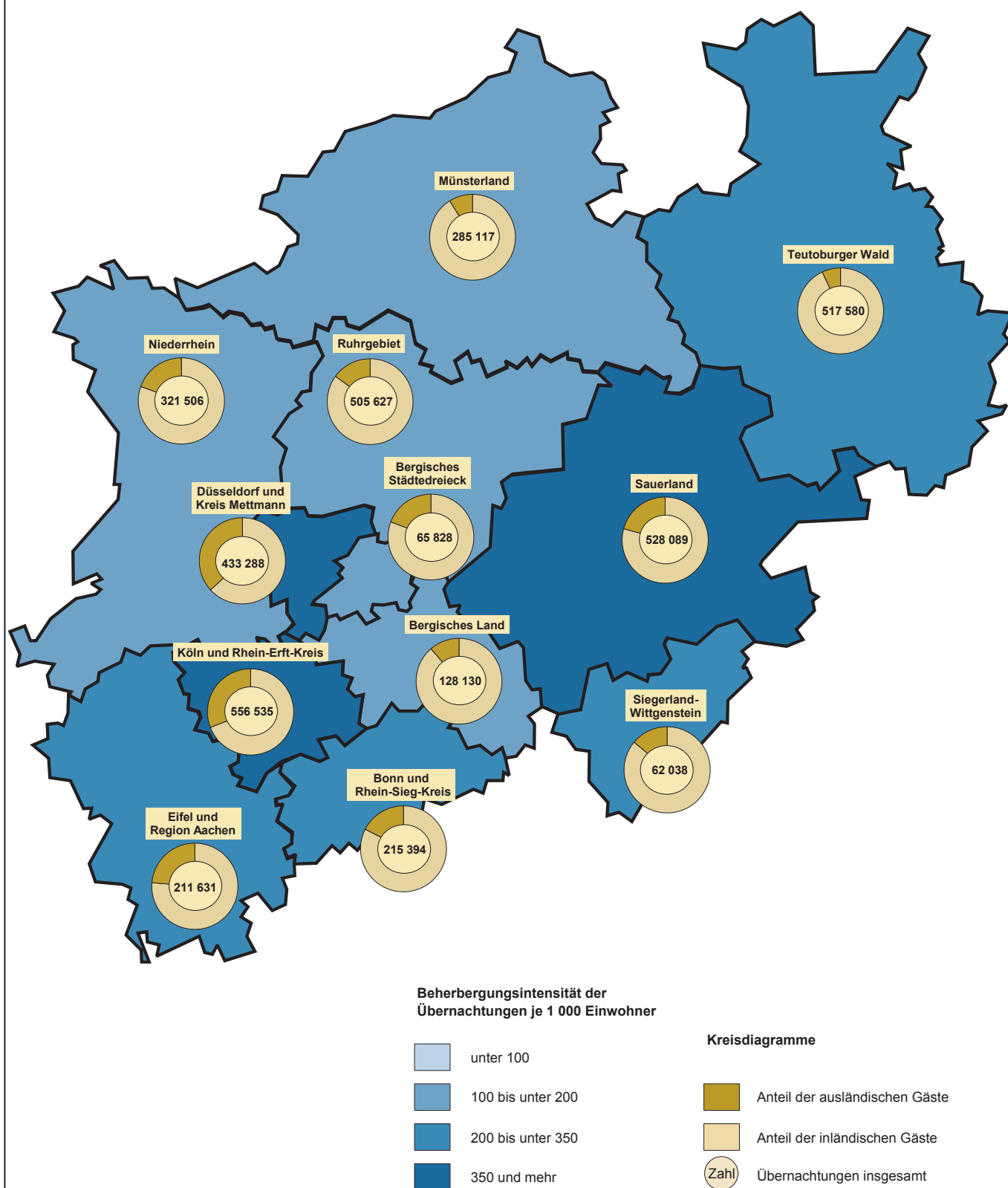

Grafik: IT.NRW

1. Entwicklung der Ankünfte und Übernachtungen

Zeitraum		Ankünfte		Übernachtungen		Ankünfte		Übernachtungen	
		aller Gäste	ausländischer Gäste	aller Gäste	ausländischer Gäste	aller Gäste	ausländischer Gäste	aller Gäste	ausländischer Gäste
		Anzahl				Veränderungen zum Vorjahresmonat in %			
2014	Januar	1 358 354	314 082	3 100 914	656 229	+0,4	+1,2	-0,4	-1,0
	Februar	1 492 043	333 815	3 312 128	724 760	+8,0	+11,3	+5,6	+11,8
	März	1 696 802	370 677	3 771 845	775 238	+6,4	+6,1	+2,9	+5,2
	April	1 637 827	364 238	3 828 911	756 020	+0,6	+8,0	+6,8	+14,8
	Mai	2 050 353	458 392	4 556 675	972 486	+11,7	+20,4	+11,2	+24,7
	Juni	1 929 076	380 270	4 247 650	784 361	+4,7	+6,8	+4,0	+7,1
	Juli	1 720 016	412 817	4 197 623	955 490	-6,5	-0,9	-2,8	+4,9
	August	1 945 541	466 762	4 604 707	1 046 950	+15,4	+14,0	+10,3	+11,3
	September	2 094 153	440 499	4 552 246	897 017	+5,3	+2,2	+4,4	+0,7
	Oktober	1 928 926	404 385	4 414 432	849 695	-0,3	-12,5	-2,1	-15,3
	November	1 792 665	375 016	3 873 420	769 166	-1,2	-5,1	-	-3,0
	Dezember	1 588 555	422 050	3 463 840	848 794	+7,7	+7,2	+7,5	+12,3
2015	Januar	1 414 799	314 248	3 200 932	660 188	+4,2	+0,1	+3,2	+0,6
	Februar	1 500 924	336 159	3 396 517	752 688	+0,6	+0,7	+2,5	+3,9
	März	1 766 830	377 958	3 921 491	788 221	+4,1	+2,0	+4,0	+1,7
	April	1 698 717	355 487	3 845 752	729 754	+3,7	-2,4	+0,4	-3,5
	Mai	2 044 178	429 328	4 553 550	899 757	-0,3	-6,3	-0,1	-7,5
	Juni	1 993 028	405 251	4 321 361	828 995	+3,3	+6,6	+1,7	+5,7
	Juli	1 716 104	421 526	4 200 434	965 651	-0,2	+2,1	+0,1	+1,1
	August	2 041 195	464 801	4 749 896	1 075 480	+4,9	-0,4	+3,2	+2,7
	September	2 037 376	410 086	4 463 687	836 596	-2,7	-6,9	-1,9	-6,7
	Oktober	2 024 570	454 878	4 609 008	969 682	+5,0	+12,5	+4,4	+14,1
	November	1 880 170	400 554	3 958 194	801 458	+4,9	+6,8	+2,2	+4,2
	Dezember	1 595 149	418 459	3 467 177	830 590	+0,4	-0,9	+0,1	-2,1
2016	Januar	1 433 707	320 103	3 278 790	671 460	+1,3	+1,9	+2,4	+1,7
	Februar	1 566 241	343 645	3 508 853	752 280	+4,4	+2,2	+3,3	-0,1
	März	1 649 400	364 529	3 830 763	764 091	-6,6	-3,6	-2,3	-3,1
	April
	Mai
	Juni
	Juli
	August
	September
	Oktober
	November
	Dezember

2.1 Kapazität und Leistung der Beherbergungsstätten nach Verwaltungsbezirken

März 2016

Amtliche Schlüsselnummer	Verwaltungsbezirk	Betriebe		Betten			Mittlere Aufenthaltsdauer ³⁾	
		geöffnete	Veränderung ¹⁾	angebotene	Veränderung ¹⁾	mittlere Auslastung ²⁾	aller Gäste	ausländischer Gäste
111 000	Kreisfreie Städte							
112 000	Düsseldorf	220	-1,3	25 968	+1,6	44,4	1,7	1,8
113 000	Duisburg	50	-2,0	3 425	+3,5	38,3	2,3	2,1
114 000	Essen	89	-5,3	8 235	-8,6	42,8	2,0	1,9
116 000	Krefeld	23	-4,2	1 749	-1,4	38,6	2,0	2,0
117 000	Mönchengladbach	31	-8,8	2 172	-5,7	38,6	1,8	1,9
119 000	Mülheim an der Ruhr	30	+3,4	1 624	+13,7	32,7	1,9	2,7
120 000	Oberhausen	24	+9,1	2 303	-4,6	53,2	2,1	1,8
122 000	Remscheid	17	-5,6	798	-8,6	35,1	2,2	2,7
124 000	Solingen	19	-9,5	887	-19,8	34,2	2,4	2,5
	Wuppertal	41	-8,9	3 190	-10,7	48,2	2,4	1,9
154 000	Kreis Kleve	125	-3,1	5 475	+0,8	29,6	2,2	1,9
154 004	Bedburg-Hau	4	-20,0	105	+18,0	20,7	1,8	3,1
154 008	Emmerich am Rhein, Stadt	13	-	262	-2,6	16,4	2,3	1,9
154 012	Geldern, Stadt	9	+12,5	471	+23,3	56,8	4,3	3,3
154 016	Goch, Stadt	10	-9,1	461	+2,9	28,0	2,3	2,4
154 020	Issum	3	-	32	-	10,4	2,5	2,2
154 024	Kalkar, Stadt	9	+12,5	1 215	+2,5	22,2	2,0	1,8
154 028	Kerken	3	-	71	-5,3	18,9	2,0	2,4
154 032	Kvelaer, Stadt	20	-	774	+2,2	20,0	2,4	2,3
154 036	Kleve, Stadt	12	-	688	-0,7	30,3	1,9	2,0
154 040	Kranenburg	7	-	305	-0,7	43,1	2,7	3,2
154 044	Rees, Stadt	8	-20,0	219	-3,1	22,6	2,2	1,8
154 048	Rheurdt	5	-16,7	144	-0,7	32,3	2,9	1,0
154 052	Straelen, Stadt	6	-	176	-1,1	28,4	1,8	1,5
154 056	Uedem	4	+33,3	164	-	60,2	3,6	1,0
154 060	Wachtendonk	5	-28,6	46	-65,2	32,1	1,5	1,0
154 064	Weeze	7	-	342	-1,4	35,1	1,2	1,1
158 000	Kreis Mettmann	100	-1,0	7 304	+2,8	33,5	1,8	1,9
158 004	Erkrath, Stadt	5	-	298	+10,0	28,7	1,7	1,9
158 008	Haan, Stadt	6	-	807	+25,1	33,3	2,7	2,7
158 012	Heiligenhaus, Stadt	4	-	227	-2,2	22,1	1,6	2,1
158 016	Hilden, Stadt	13	-	1 014	+0,7	33,6	2,2	2,4
158 020	Langenfeld (Rhld.), Stadt	12	-	450	-2,4	31,0	1,8	1,9
158 024	Mettmann, Stadt	7	-	968	-0,4	33,4	1,8	1,8
158 026	Monheim am Rhein, Stadt	6	-	408	+1,7	32,1	1,6	2,0
158 028	Ratingen, Stadt	31	-3,1	2 524	-0,2	37,2	1,6	1,7
158 032	Velbert, Stadt	13	-	542	+4,0	29,7	1,8	1,7
158 036	Wülfrath, Stadt	3	-	66	-	16,3	4,7	30,0
162 000	Rhein-Kreis Neuss	86	-4,4	6 261	-2,8	41,4	2,3	1,7
162 004	Dormagen, Stadt	17	-5,6	756	+0,1	40,9	3,9	2,0
162 008	Grevenbroich, Stadt	9	-	555	+0,2	26,3	1,8	2,1
162 012	Jüchen	3	-	87	-3,3	.	.	.
162 016	Kaarst, Stadt	8	-	568	-	40,7	1,7	1,8
162 020	Korschenbroich, Stadt	6	-	319	+0,3	79,4	11,0	2,6
162 022	Meerbusch, Stadt	15	-11,8	874	-1,2	55,0	5,5	4,5
162 024	Neuss, Stadt	23	-4,2	3 005	-5,3	38,1	1,6	1,4
162 028	Rommerskirchen	5	-	97	-	.	.	.
166 000	Kreis Viersen	70	-1,4	2 689	-1,8	35,5	2,2	2,4
166 004	Brüggen	9	-	300	-8,3	34,0	2,4	1,8
166 008	Grefrath	3	-	194	-6,3	21,8	2,1	1,6
166 012	Kempfen, Stadt	7	-	286	+1,1	28,6	3,3	3,3
166 016	Nettetal, Stadt	14	+7,7	845	+0,6	38,7	2,1	1,8
166 020	Niederkrüchten	9	-10,0	80	-12,1	29,4	2,8	2,3
166 024	Schwalmtal	3	-25,0	51	-30,1	24,6	1,3	1,2
166 028	Tönisvorst, Stadt	5	-	114	-8,8	43,0	4,2	1,7
166 032	Viersen, Stadt	9	-	220	+0,5	28,7	1,8	2,3
166 036	Willich, Stadt	11	-	599	+4,4	42,4	2,1	2,7
170 000	Kreis Wesel	104	+1,0	4 555	+2,4	30,5	1,9	1,9
170 004	Alpen	3	-25,0	45	-18,2	20,6	1,7	1,0
170 008	Dinslaken, Stadt	11	-	365	-0,5	26,7	1,9	1,7
170 012	Hamminkeln, Stadt	9	+50,0	391	+34,8	13,9	1,9	2,0
170 016	Hünxe	5	-	119	+3,5	15,5	1,6	1,4
170 020	Kamp-Lintfort, Stadt	5	-	230	+4,5	28,5	1,8	1,4

1) Veränderung gegenüber dem Vorjahresmonat in % – 2) mittlere Auslastung = (Übernachtungen / angebotene Bettentage) * 100 – 3) mittlere Aufenthaltsdauer (in Tagen) = Übernachtungen / Ankünfte

Noch: 2.1 Kapazität und Leistung der Beherbergungsstätten nach Verwaltungsbezirken

März 2016

Amtliche Schlüsselnummer	Verwaltungsbezirk	Ankünfte				Übernachtungen			
		aller Gäste	Veränderung ¹⁾	ausländischer Gäste	Veränderung ¹⁾	aller Gäste	Veränderung ¹⁾	ausländischer Gäste	Veränderung ¹⁾
111 000	Kreisfreie Städte								
112 000	Düsseldorf	213 586	-10,4	77 493	-9,6	357 409	-8,4	140 941	-8,9
114 000	Duisburg	17 914	-9,5	3 397	-2,8	40 637	+1,9	7 015	+4,5
113 000	Essen	53 660	-17,5	9 459	-24,1	108 742	-17,9	17 517	-33,2
114 000	Krefeld	10 578	+2,4	3 545	+35,3	20 795	-0,9	7 179	+22,6
116 000	Mönchengladbach	14 482	-9,0	3 315	-2,8	25 860	-10,4	6 339	-13,8
117 000	Mülheim an der Ruhr	8 332	+11,3	1 337	+21,8	15 912	+14,0	3 631	+31,7
119 000	Oberhausen	17 986	-5,9	2 838	-23,9	38 086	-1,3	5 083	-9,4
120 000	Remscheid	4 022	-19,2	808	-33,4	8 690	-11,6	2 197	-6,6
122 000	Solingen	3 907	-27,5	606	-28,2	9 511	-9,0	1 506	-22,8
124 000	Wuppertal	20 039	-0,8	4 606	+44,1	47 627	-13,6	8 955	+22,0
154 000	Kreis Kleve	25 567	-3,1	6 584	+17,4	57 413	+1,7	12 392	+26,5
154 004	Bedburg-Hau	463	+57,5	142	+115,2	824	+30,4	436	+52,4
154 008	Emmerich am Rhein, Stadt	612	-40,7	137	-34,1	1 416	-23,3	255	-31,5
154 012	Geldern, Stadt	2 093	+8,6	124	+2,5	8 902	+4,0	404	-11,6
154 016	Goch, Stadt	2 373	+4,3	517	+36,4	5 359	+14,3	1 245	+50,4
154 020	Issum	130	+68,8	50	+150,0	329	+141,9	110	+279,3
154 024	Kalkar, Stadt	5 285	-0,5	2 601	+32,8	10 389	+11,7	4 731	+35,8
154 028	Kerken	290	-18,5	44	-15,4	570	-11,2	105	+15,4
154 032	Kevelaer, Stadt	2 329	-25,7	352	+13,9	5 605	-18,9	811	+48,0
154 036	Kleve, Stadt	3 643	-8,3	804	+9,5	6 994	-17,9	1 600	+7,8
154 040	Kranenburg	1 571	+10,9	291	+393,2	4 201	+36,0	926	x
154 044	Rees, Stadt	918	-27,6	106	-29,3	2 032	-23,0	187	-55,4
154 048	Rheurdt	524	-11,0	13	-45,8	1 525	+0,4	13	-51,9
154 052	Straelen, Stadt	1 029	+4,6	78	+2,6	1 810	+15,4	115	-10,2
154 056	Uedem	845	+17,7	18	+63,6	3 065	+23,2	18	+63,6
154 060	Wachtendonk	443	+17,8	21	-27,6	648	-11,8	21	-32,3
154 064	Weeze	3 019	+14,1	1 286	-8,7	3 744	+17,3	1 415	-5,9
158 000	Kreis Mettmann	41 962	-14,3	9 899	-9,5	75 879	-15,5	18 340	-19,5
158 004	Erkrath, Stadt	1 576	-22,7	345	-27,8	2 655	-28,1	643	-41,2
158 008	Haan, Stadt	3 044	-19,9	267	-34,7	8 333	-12,1	725	-30,6
158 012	Heiligenhaus, Stadt	970	-20,5	222	-17,5	1 554	-19,3	459	-10,0
158 016	Hilden, Stadt	4 853	-12,7	936	-21,5	10 572	-21,6	2 267	-44,8
158 020	Langenfeld (Rhld.), Stadt	2 456	-8,7	309	-26,3	4 325	-19,0	581	-46,1
158 024	Mettmann, Stadt	5 511	-18,8	1 476	-15,8	10 036	-12,1	2 690	-8,8
158 026	Monheim am Rhein, Stadt	2 463	-18,5	819	-45,8	4 057	-20,2	1 626	-42,1
158 028	Ratingen, Stadt	18 183	-13,9	5 095	+12,7	29 029	-14,9	8 495	+5,7
158 032	Velbert, Stadt	2 835	+8,5	425	+13,3	4 985	+2,4	704	-26,8
158 036	Wülfrath, Stadt	71	-23,7	5	-44,4	333	-15,5	150	-26,5
162 000	Rhein-Kreis Neuss	35 455	-10,5	9 557	+1,8	80 375	-8,7	16 305	-9,1
162 004	Dormagen, Stadt	2 444	+1,5	520	+4,8	9 577	-10,8	1 015	-37,8
162 008	Grevenbroich, Stadt	2 485	+7,8	620	-4,5	4 525	-8,9	1 299	+9,4
162 012	Jüchen
162 016	Kaarst, Stadt	4 297	-4,5	939	+6,6	7 164	-3,0	1 651	-7,6
162 020	Korschenbroich, Stadt	715	-10,7	140	-15,7	7 852	-2,6	369	+13,2
162 022	Meerbusch, Stadt	2 697	-19,5	519	-15,1	14 900	-2,3	2 330	+5,9
162 024	Neuss, Stadt	22 374	-13,3	6 634	+1,6	35 503	-13,0	9 334	-12,8
162 028	Rommerskirchen
166 000	Kreis Viersen	14 015	-5,8	1 502	+4,9	31 407	-0,7	3 546	-3,9
166 004	Brüggen	1 624	+21,7	178	+52,1	3 946	+45,7	317	+59,3
166 008	Grefrath	622	-15,5	32	-22,0	1 313	-19,5	52	-34,2
166 012	Kempfen, Stadt	961	-13,7	123	+38,2	3 201	+6,8	412	+34,6
166 016	Nettetal, Stadt	4 893	-10,9	256	+12,3	10 129	-9,8	470	-4,9
166 020	Niederkrüchten	417	-1,9	48	+23,1	1 165	+26,4	110	+107,5
166 024	Schwalmtal	299	-16,5	38	-15,6	389	-12,2	46	-4,2
166 028	Tönisvorst, Stadt	358	-3,2	43	-8,5	1 521	-10,1	74	-11,9
166 032	Viersen, Stadt	1 077	+5,0	106	-9,4	1 958	-1,7	243	-6,5
166 036	Willich, Stadt	3 764	-6,5	678	-4,4	7 785	-2,7	1 822	-15,8
170 000	Kreis Wesel	25 564	-4,4	4 144	+12,1	47 645	-1,3	7 786	+12,9
170 004	Alpen	198	+3,7	2	-80,0	328	-6,8	2	-83,3
170 008	Dinslaken, Stadt	1 613	-2,2	189	-3,1	3 019	-1,8	322	-15,3
170 012	Hamminkeln, Stadt	1 024	-23,2	67	+97,1	1 941	-15,2	134	+88,7
170 016	Hünxe	434	-14,6	150	-21,5	713	-20,1	210	-19,5
170 020	Kamp-Lintfort, Stadt	1 137	-13,6	92	+10,8	2 030	-22,4	129	-35,5

Anmerkungen Seite 9

Noch: 2.1 Kapazität und Leistung der Beherbergungsstätten nach Verwaltungsbezirken

März 2016

Amtliche Schlüsselnummer	Verwaltungsbezirk	Betriebe		Betten			Mittlere Aufenthaltsdauer ³⁾	
		geöffnete	Veränderung ¹⁾	angebotene	Veränderung ¹⁾	mittlere Auslastung ²⁾	aller Gäste	ausländischer Gäste
	Noch: Kreis Wesel							
170 024	Moers, Stadt	13	-7,1	729	-4,0	35,2	1,6	1,8
170 028	Neukirchen-Vluyn, Stadt	3	-	209	-0,5	31,1	1,8	2,5
170 032	Rheinberg, Stadt	7	+16,7	208	+28,4	24,4	1,9	2,0
170 036	Schermbeck	9	-	501	+3,3	29,6	1,9	1,8
170 040	Sonsbeck	6	-	141	+0,7	22,2	3,2	4,7
170 044	Voerde (Niederrhein), Stadt	3	-	137	-2,1	23,9	2,2	2,4
170 048	Wesel, Stadt	14	-	814	-0,4	38,1	1,8	2,0
170 052	Xanten, Stadt	16	-5,9	666	-3,1	37,5	2,1	1,9
100 000	Reg.-Bez. Düsseldorf	1 029	-2,5	76 635	-1,1	40,2	1,9	1,9
	Kreisfreie Städte							
314 000	Bonn	94	-4,1	8 426	-3,3	43,9	2,0	2,2
315 000	Köln	287	-2,0	31 306	-3,1	46,1	1,7	1,9
316 000	Leverkusen	20	-	1 465	-4,6	42,0	1,8	2,2
	Städteregion Aachen	176	-3,3	8 915	-4,7	39,9	2,1	1,9
334 002	Aachen, kreisfreie Stadt	66	-1,5	5 174	-2,2	45,7	2,1	1,9
334 004	Alsdorf, Stadt	4	-	122	+4,3	41,8	2,3	2,3
334 008	Baesweiler, Stadt	4	-	114	-	30,1	1,9	2,6
334 012	Eschweiler, Stadt	12	-	291	+7,4	38,7	1,4	1,1
334 016	Herzogenrath, Stadt	4	-20,0	129	-11,0	41,4	2,0	3,5
334 020	Monschau, Stadt	37	-	1 080	-11,6	27,2	2,1	1,6
334 024	Roetgen	7	-	137	-7,4	26,4	2,3	1,6
334 028	Simmerath	28	-6,7	1 205	-9,5	32,6	3,2	2,5
334 032	Stolberg (Rhld.), Stadt	8	-11,1	375	-2,1	25,0	2,0	1,8
334 036	Würselen, Stadt	6	-14,3	288	-14,3	42,8	1,9	2,1
358 000	Kreis Düren	86	-4,4	3 889	-5,4	30,2	3,0	4,7
358 004	Aldenhoven	3	-	40	-	24,7	2,7	-
358 008	Düren, Stadt	12	-7,7	518	-26,5	33,2	1,6	1,6
358 012	Heimbach, Stadt	21	-8,7	1 589	-1,3	32,5	7,3	10,9
358 016	Hürtgenwald	7	-12,5	312	+1,3	26,9	2,2	2,3
358 020	Inden	2	-	50	-	.	.	.
358 024	Jülich, Stadt	9	-	453	-0,4	35,7	2,2	1,9
358 028	Kreuzau	6	+20,0	145	+15,1	30,0	2,3	1,1
358 032	Langerwehe	1	-	10	-	-	-	-
358 036	Linnich, Stadt	3	-	52	+2,0	26,6	2,3	2,1
358 040	Merzenich	1	-	22	-	.	.	.
358 044	Nideggen, Stadt	17	-5,6	601	-5,7	23,2	2,7	2,9
358 048	Niederzier	3	-	70	-	16,8	1,7	1,2
358 052	Nörvenich	1	-	27	-	.	.	.
358 056	Titz	-	-	-	-	-	-	-
358 060	Vettweiß	-	-	-	-	-	-	-
362 000	Rhein-Erft-Kreis	116	-3,3	7 534	+0,5	47,1	3,0	2,6
362 004	Bedburg, Stadt	5	-	301	+85,8	27,0	2,3	1,9
362 008	Bergheim, Stadt	16	-5,9	495	-3,5	45,9	5,3	9,3
362 012	Brühl, Stadt	20	-4,8	2 628	-0,8	47,3	3,0	1,7
362 016	Elsdorf, Stadt	4	-	86	-2,3	21,3	1,9	2,1
362 020	Erfstadt, Stadt	11	-8,3	225	-15,7	24,7	1,7	1,2
362 024	Frechen, Stadt	10	-	805	-0,9	33,6	1,8	1,8
362 028	Hürth, Stadt	16	-	1 378	-0,1	81,3	4,1	4,1
362 032	Kerpen, Stadt	16	+6,7	820	+4,6	34,6	2,5	1,7
362 036	Pulheim, Stadt	11	-15,4	463	-9,4	30,9	1,9	1,9
362 040	Wesseling, Stadt	7	-	333	+1,8	31,7	2,8	3,2
366 000	Kreis Euskirchen	146	-2,0	5 864	-3,9	31,5	3,1	3,2
366 004	Bad Münstereifel, Stadt	22	-4,3	752	-3,1	32,2	2,4	1,5
366 008	Blankenheim	20	-4,8	660	-1,3	31,6	2,7	2,1
366 012	Dahlem	14	+7,7	1 037	-0,5	29,8	3,4	4,7
366 016	Euskirchen, Stadt	12	-7,7	553	-4,3	28,6	1,9	2,2
366 020	Hellenthal	21	-8,7	496	-20,9	23,7	2,5	1,8
366 024	Kall	12	-	403	-0,5	41,9	2,6	1,7
366 028	Mechernich, Stadt	8	-	169	+1,8	.	.	.
366 032	Nettersheim	11	-8,3	592	-5,6	63,7	9,3	14,9
366 036	Schleiden, Stadt	19	+5,6	1 058	-1,9	14,4	2,6	3,5
366 040	Weilerswist	2	+100,0	28	+55,6	.	.	.
366 044	Zülpich, Stadt	5	-	116	-	58,3	5,8	2,0

Anmerkungen Seite 9

Noch: 2.1 Kapazität und Leistung der Beherbergungsstätten nach Verwaltungsbezirken

März 2016

Amtliche Schlüsselnummer	Verwaltungsbezirk	Ankünfte				Übernachtungen			
		aller Gäste	Veränderung ¹⁾	ausländischer Gäste	Veränderung ¹⁾	aller Gäste	Veränderung ¹⁾	ausländischer Gäste	Veränderung ¹⁾
	Noch: Kreis Wesel								
170 024	Moers, Stadt	4 892	-8,2	1 162	+5,3	7 951	-6,6	2 075	+5,1
170 028	Neukirchen-Vluyn, Stadt	1 104	-15,9	96	+77,8	2 012	-5,8	242	+116,1
170 032	Rheinberg, Stadt	810	+21,6	174	+38,1	1 571	+29,6	347	+30,9
170 036	Schermbeck	2 474	+13,5	353	+7,6	4 651	+10,6	620	-10,0
170 040	Sonsbeck	402	-31,2	18	-21,7	1 280	-31,8	84	+50,0
170 044	Voerde (Niederrhein), Stadt	465	-5,3	53	+178,9	1 016	-8,0	129	+207,1
170 048	Wesel, Stadt	6 190	-1,9	1 394	+23,3	10 945	+1,0	2 751	+33,9
170 052	Xanten, Stadt	4 821	-1,2	394	-1,3	10 188	+10,9	741	-4,8
100 000	Reg.-Bez. Düsseldorf	507 069	-9,9	139 090	-6,6	965 988	-8,4	258 732	-8,3
	Kreisfreie Städte								
314 000	Bonn	58 358	-13,8	11 443	-19,5	114 205	-11,5	25 658	-19,6
315 000	Köln	258 950	-6,5	80 399	-10,3	448 831	-10,8	154 896	-13,9
316 000	Leverkusen	10 371	-11,2	2 876	-16,9	19 088	-13,6	6 330	-12,6
	Städteregion Aachen	53 060	-0,3	16 338	+8,9	111 729	-1,9	30 476	+2,4
334 002	Aachen, kreisfreie Stadt	36 358	-2,2	11 029	-1,1	74 748	-2,5	20 907	-4,2
334 004	Alsdorf, Stadt	681	-12,7	96	+20,0	1 581	-1,0	220	-9,1
334 008	Baesweiler, Stadt	554	+1,8	185	+29,4	1 064	-10,7	477	+18,7
334 012	Eschweiler, Stadt	2 525	+68,9	1 248	x	3 493	+28,7	1 417	x
334 016	Herzogenrath, Stadt	819	-16,1	4	-91,7	1 654	-14,2	14	-88,2
334 020	Monschau, Stadt	4 420	-1,7	1 707	+28,4	9 153	-3,0	2 663	+32,7
334 024	Roetgen	515	+23,8	73	+55,3	1 187	+17,4	114	+93,2
334 028	Simmerath	3 789	+7,9	1 355	+6,1	12 118	+9,1	3 446	+6,7
334 032	Stolberg (Rhld.), Stadt	1 418	-17,7	369	-9,6	2 904	-25,0	655	-31,3
334 036	Würselen, Stadt	1 981	-4,7	272	-39,0	3 827	-12,5	563	-32,2
358 000	Kreis Düren	12 743	+2,4	2 486	+34,7	38 550	+14,0	11 669	+27,2
358 004	Aldenhoven	113	+61,4	-	-	306	+68,1	-	-
358 008	Düren, Stadt	3 433	-10,6	689	-11,6	5 492	-18,4	1 119	-22,6
358 012	Heimbach, Stadt	2 235	+31,9	761	+42,8	16 393	+41,6	8 274	+30,9
358 016	Hürtgenwald	1 174	+4,3	265	+96,3	2 606	+22,2	612	+99,3
358 020	Inden
358 024	Jülich, Stadt	2 466	+19,8	490	+162,0	5 391	+30,4	936	+151,6
358 028	Kreuzau	583	+27,0	27	+68,8	1 347	+39,0	31	+10,7
358 032	Langerwehe	-	-	-	-	-	-	-	-
358 036	Linnich, Stadt	190	-15,6	14	+100,0	428	+23,3	29	+123,1
358 040	Merzenich
358 044	Nideggen, Stadt	2 044	-8,8	216	+44,0	5 520	-12,7	637	+7,8
358 048	Niederzier	211	-38,8	19	-29,6	364	-41,3	23	-51,1
358 052	Nörvenich
358 056	Titz	-	-	-	-	-	-	-	-
358 060	Vettweiß	-	-	-	-	-	-	-	-
362 000	Rhein-Erft-Kreis	36 067	+12,0	6 371	+13,5	107 704	+16,9	16 866	+16,5
362 004	Bedburg, Stadt	1 088	+11,0	55	-30,4	2 517	+71,2	102	-14,3
362 008	Bergheim, Stadt	1 321	-16,9	220	-39,1	7 045	+29,5	2 054	+34,7
362 012	Brühl, Stadt	11 852	+26,7	1 945	+151,6	36 035	+23,6	3 215	+76,4
362 016	Elsdorf, Stadt	293	-14,1	25	+212,5	567	-14,9	53	+211,8
362 020	Erfstadt, Stadt	1 163	-9,2	6	-87,8	1 933	-7,2	7	-91,6
362 024	Frechen, Stadt	4 733	-6,9	1 128	-21,0	8 383	-9,4	2 009	-24,7
362 028	Hürth, Stadt	8 558	+37,0	1 689	-8,5	34 736	+26,6	6 890	+17,5
362 032	Kerpen, Stadt	3 586	+3,4	819	+25,2	8 787	+7,5	1 369	-14,8
362 036	Pulheim, Stadt	2 296	-10,6	301	+16,2	4 433	-17,0	580	+17,6
362 040	Wesseling, Stadt	1 177	-9,3	183	+15,8	3 268	+5,4	587	+106,7
366 000	Kreis Euskirchen	19 845	-9,8	2 458	-9,3	61 352	-4,5	7 940	-10,8
366 004	Bad Münstereifel, Stadt	3 361	-19,0	191	+34,5	8 094	-6,5	279	+28,6
366 008	Blankenheim	3 429	+15,5	111	+35,4	9 311	+41,9	229	+136,1
366 012	Dahlem	2 903	-37,7	823	-52,8	9 756	-35,3	3 882	-40,6
366 016	Euskirchen, Stadt	2 554	-12,3	315	+76,0	4 906	-12,9	695	+44,8
366 020	Hellenthal	1 444	-13,4	312	+105,3	3 637	-10,0	557	+84,4
366 024	Kall	1 981	+46,8	107	+122,9	5 143	+54,0	184	+135,9
366 028	Mechemich, Stadt
366 032	Nettersheim	1 273	+8,2	7	-36,4	11 894	+3,3	104	+89,1
366 036	Schleiden, Stadt	1 960	-14,0	518	+81,8	5 048	-12,5	1 816	+83,1
366 040	Weilerswist
366 044	Zülpich, Stadt	382	+38,9	19	-	2 216	+16,1	38	+18,8

Anmerkungen Seite 9

Noch: 2.1 Kapazität und Leistung der Beherbergungsstätten nach Verwaltungsbezirken

März 2016

Amtliche Schlüsselnummer	Verwaltungsbezirk	Betriebe		Betten			Mittlere Aufenthaltsdauer ³⁾	
		geöffnete	Veränderung ¹⁾	angebotene	Veränderung ¹⁾	mittlere Auslastung ²⁾	aller Gäste	ausländischer Gäste
370 000	Kreis Heinsberg	53	-8,6	1 524	-5,2	32,8	2,4	2,4
370 004	Erkelenz, Stadt	7	-12,5	227	-4,6	30,8	1,9	2,2
370 008	Gangelt	3	-	45	-8,2	19,7	2,1	4,0
370 012	Geilenkirchen, Stadt	3	-40,0	129	-26,3	.	.	.
370 016	Heinsberg, Stadt	4	-	99	+4,2	32,6	1,5	1,4
370 020	Hückelhoven, Stadt	5	-28,6	163	-9,4	45,8	2,6	2,4
370 024	Selfkant	-	-100,0	-	-	-	-	-
370 028	Übach-Palenberg, Stadt	3	-	126	+4,1	36,5	4,1	-
370 032	Waldfeucht	2	-	41	-	.	.	.
370 036	Wassenberg, Stadt	14	+7,7	201	-14,8	23,8	1,8	1,4
370 040	Wegberg, Stadt	12	-	493	+4,4	36,4	2,9	4,4
374 000	Oberbergischer Kreis	103	-1,0	5 684	-2,6	39,6	3,4	2,4
374 004	Bergneustadt, Stadt	7	-12,5	358	-37,2	27,0	2,1	1,7
374 008	Engelskirchen	7	-	407	-	74,9	8,0	2,6
374 012	Gummersbach, Stadt	14	-	869	-0,6	30,0	2,2	2,4
374 016	Hückeswagen, Stadt	5	-	203	-	27,3	2,7	2,8
374 020	Lindlar	15	-	450	+1,1	31,8	2,8	4,8
374 024	Marienheide	4	+33,3	281	+31,9	33,4	2,5	2,6
374 028	Morsbach	2	-33,3	209	-12,2	.	.	.
374 032	Nümbrecht	9	-10,0	875	-4,2	50,5	4,8	2,1
374 036	Radevormwald, Stadt	9	-	603	-1,3	36,1	3,1	1,7
374 040	Reichshof	10	-	439	+1,2	57,1	9,6	4,0
374 044	Waldbrohl, Stadt	4	-	270	+44,4	.	.	.
374 048	Wiehl, Stadt	8	+14,3	412	-4,2	40,7	2,1	1,9
374 052	Wipperfürth, Stadt	9	-	308	-0,3	36,1	2,7	2,3
378 000	Rhein.-Berg. Kreis	79	-1,3	3 542	+3,9	36,3	2,4	2,3
378 004	Bergisch Gladbach, Stadt	18	-10,0	1 177	+14,1	36,7	2,0	1,9
378 008	Burscheid, Stadt	5	-	190	-	26,9	1,9	2,5
378 012	Kürten	8	-	179	-3,2	26,9	2,6	2,7
378 016	Leichlingen (Rhld.), Stadt	11	-8,3	549	-2,8	62,1	8,0	9,5
378 020	Odenthal	7	+16,7	243	+8,0	30,9	1,8	2,1
378 024	Overath, Stadt	12	+9,1	367	+7,9	21,4	2,0	2,4
378 028	Rösrath, Stadt	6	-	273	-	38,6	2,1	2,5
378 032	Wermelskirchen, Stadt	12	-	564	-5,7	27,7	1,7	1,8
382 000	Rhein-Sieg-Kreis	150	-6,3	9 625	-1,5	33,9	2,3	2,4
382 004	Alfter	5	-	188	-1,1	42,5	2,7	1,5
382 008	Bad Honnef, Stadt	15	-11,8	1 304	-0,8	37,6	2,2	2,4
382 012	Bornheim, Stadt	14	-6,7	592	-0,2	31,4	3,9	8,5
382 016	Eitorf	4	-	295	-0,7	25,7	2,0	1,6
382 020	Hennef (Sieg), Stadt	13	-7,1	975	-6,9	46,8	3,8	2,2
382 024	Königswinter, Stadt	24	-	1 866	+4,0	35,6	2,0	2,4
382 028	Lohmar, Stadt	7	-12,5	198	-10,0	27,1	1,6	1,8
382 032	Meckenheim, Stadt	4	-	199	-2,0	28,2	2,0	2,3
382 036	Much	7	-	405	-	33,6	2,4	2,7
382 040	Neunkirchen-Seelscheid	2	-	24	-	.	.	.
382 044	Niederkassel, Stadt	5	-16,7	210	-0,5	33,5	1,9	2,4
382 048	Rheinbach, Stadt	5	-16,7	284	-3,4	45,5	1,6	1,4
382 052	Ruppichterath	2	-33,3	90	-12,6	.	.	.
382 056	Sankt Augustin, Stadt	3	-	126	-	44,1	1,8	3,7
382 060	Siegburg, Stadt	14	-	737	-	34,5	1,9	2,4
382 064	Swisttal	5	-	863	+6,3	19,1	5,5	1,8
382 068	Troisdorf, Stadt	8	-11,1	666	-8,3	30,8	1,8	1,8
382 072	Wachtberg	4	-20,0	238	-23,7	17,8	1,8	2,4
382 076	Windeck	9	-	365	-0,5	29,7	2,4	1,6
300 000	Reg.-Bez. Köln	1 310	-3,2	87 774	-2,7	41,2	2,1	2,1
	Kreisfreie Städte							
512 000	Bottrop	12	-7,7	619	-1,9	31,7	2,1	1,9
513 000	Gelsenkirchen	22	-	2 104	+1,8	40,3	2,7	2,2
515 000	Münster	78	-1,3	7 785	-3,0	42,7	2,2	2,0

Anmerkungen Seite 9

Noch: 2.1 Kapazität und Leistung der Beherbergungsstätten nach Verwaltungsbezirken

März 2016

Amtliche Schlüssel- nummer	Verwaltungsbezirk	Ankünfte				Übernachtungen			
		aller Gäste	Verände- rung ¹⁾	ausländischer Gäste	Verände- rung ¹⁾	aller Gäste	Verände- rung ¹⁾	ausländischer Gäste	Verände- rung ¹⁾
370 000	Kreis Heinsberg	7 307	-11,3	987	-15,8	17 374	-6,8	2 394	-19,2
370 004	Erkelenz, Stadt	1 111	-2,5	238	-16,2	2 164	-12,6	526	-28,9
370 008	Gangelt	518	-23,5	80	-36,0	1 097	-14,7	316	+2,9
370 012	Geilenkirchen, Stadt
370 016	Heinsberg, Stadt	891	+34,4	224	+63,5	1 342	+36,4	304	+72,7
370 020	Hückelhoven, Stadt	897	-21,9	152	-3,2	2 315	+21,1	372	+16,3
370 024	Selfkant	-	-100,0	-	-	-	-100,0	-	-
370 028	Übach-Palenberg, Stadt	345	+3,0	-	-	1 424	+15,5	-	-
370 032	Waldfeucht
370 036	Wassenberg, Stadt	1 182	+17,0	117	+19,4	2 109	+25,3	165	-21,8
370 040	Wegberg, Stadt	1 928	-24,2	49	-65,7	5 635	-20,7	214	-52,7
374 000	Oberbergischer Kreis	20 526	-11,7	1 646	+17,5	69 130	-2,9	4 010	+5,1
374 004	Bergneustadt, Stadt	1 671	+11,0	84	+115,4	3 481	+7,8	144	+102,8
374 008	Engelskirchen	1 181	-3,6	43	-27,1	9 452	-4,8	111	-47,9
374 012	Gummersbach, Stadt	3 746	-8,5	910	+55,8	8 064	-7,7	2 208	+40,1
374 016	Hückeswagen, Stadt	627	-39,8	82	-10,9	1 720	-21,5	226	-13,7
374 020	Lindlar	1 644	-12,8	50	-54,1	4 595	-0,6	239	-58,1
374 024	Marienheide	1 171	+43,7	151	+86,4	2 907	+73,1	398	+170,7
374 028	Morsbach
374 032	Nümbrecht	2 500	-38,2	63	-54,3	12 048	-18,5	133	-45,7
374 036	Radevormwald, Stadt	2 168	-3,7	32	-44,8	6 747	-3,8	55	-50,9
374 040	Reichshof	805	+28,0	7	-65,0	7 765	-2,0	28	-83,7
374 044	Waldbrohl, Stadt
374 048	Wiehl, Stadt	2 437	-2,9	122	-7,6	5 237	+13,4	233	-16,2
374 052	Wipperfürth, Stadt	1 284	+3,2	101	+13,5	3 444	+45,2	234	+40,1
378 000	Rhein.-Berg. Kreis	16 321	-1,3	1 815	-24,3	39 912	-7,7	4 190	-28,3
378 004	Bergisch Gladbach, Stadt	6 614	+2,5	741	-23,0	13 332	-4,0	1 374	-35,3
378 008	Burscheid, Stadt	855	-0,8	166	-31,1	1 585	-9,4	410	-38,8
378 012	Kürten	581	-40,5	25	-71,6	1 496	-43,5	67	-80,1
378 016	Leichlingen (Rhld.), Stadt	1 337	+8,1	60	+17,6	10 633	-1,5	572	+88,2
378 020	Odenthal	1 292	-11,7	67	-32,3	2 324	-8,5	139	-28,7
378 024	Overath, Stadt	1 238	-10,3	203	-41,5	2 434	-26,0	482	-51,8
378 028	Rösrath, Stadt	1 589	-21,4	216	-11,8	3 264	-24,8	533	-7,5
378 032	Wermelskirchen, Stadt	2 815	+31,5	337	-7,7	4 844	+21,9	613	-4,1
382 000	Rhein-Sieg-Kreis	43 752	-15,9	4 971	-15,5	101 189	-10,3	11 951	-16,4
382 004	Alfter	934	-5,8	32	-3,0	2 476	+0,9	47	-52,0
382 008	Bad Honnef, Stadt	6 872	-15,3	547	+35,1	15 429	-4,3	1 310	+50,1
382 012	Bornheim, Stadt	1 484	-19,0	141	+2,2	5 768	+12,6	1 202	+45,5
382 016	Eitorf	1 173	-25,1	34	-30,6	2 347	-18,6	56	-38,5
382 020	Hennef (Sieg), Stadt	3 689	-14,3	298	-14,1	14 151	-15,0	649	-39,3
382 024	Königswinter, Stadt	10 046	-14,4	1 211	-13,7	20 439	-7,6	2 905	-7,9
382 028	Lohmar, Stadt	1 093	-7,8	101	-38,4	1 743	-15,6	179	-52,1
382 032	Meckenheim, Stadt	865	-16,0	152	-12,1	1 739	-4,7	345	+24,5
382 036	Much	1 781	-18,3	166	-2,4	4 213	-4,6	453	+10,5
382 040	Neunkirchen-Seelscheid
382 044	Niederkassel, Stadt	1 170	-20,8	341	+0,3	2 178	-20,1	803	+0,5
382 048	Rheinbach, Stadt	2 467	+2,0	350	+2,6	4 005	+5,4	507	-7,0
382 052	Ruppichteroth
382 056	Sankt Augustin, Stadt	953	-17,5	55	-29,5	1 723	-18,2	205	-31,0
382 060	Siegburg, Stadt	4 225	-8,5	805	-17,4	7 874	-12,6	1 949	-29,0
382 064	Swisttal	925	-35,2	138	+0,7	5 104	-13,1	247	-21,6
382 068	Troisdorf, Stadt	3 592	-26,8	537	-44,4	6 362	-31,8	942	-47,6
382 072	Wachtberg	713	-32,1	42	-60,4	1 316	-41,1	102	-78,6
382 076	Windeck	1 324	-1,1	8	-78,9	3 242	+13,2	13	-83,3
300 000	Reg.-Bez. Köln	537 300	-6,8	131 790	-8,0	1129 064	-6,2	276 380	-10,3
	Kreisfreie Städte								
512 000	Bottrop	2 966	-14,0	526	-16,8	6 091	-6,7	1 008	-1,4
513 000	Gelsenkirchen	9 862	+1,4	1 249	-12,0	26 389	-5,3	2 711	-15,9
515 000	Münster	47 311	-9,2	3 878	-13,7	105 041	-5,2	7 678	-10,9

Anmerkungen Seite 9

Noch: 2.1 Kapazität und Leistung der Beherbergungsstätten nach Verwaltungsbezirken

März 2016

Amtliche Schlüsselnummer	Verwaltungsbezirk	Betriebe		Betten			Mittlere Aufenthaltsdauer ³⁾	
		geöffnete	Veränderung ¹⁾	angebotene	Veränderung ¹⁾	mittlere Auslastung ²⁾	aller Gäste	ausländischer Gäste
554 000	Kreis Borken	140	+4,5	5 580	+3,0	27,0	2,2	2,5
554 004	Ahaus, Stadt	13	+18,2	564	+31,5	25,1	2,5	2,3
554 008	Bocholt, Stadt	18	-5,3	607	-11,9	34,5	2,0	2,0
554 012	Borken, Stadt	17	+13,3	809	+14,9	32,6	2,7	5,9
554 016	Gescher, Stadt	3	-25,0	110	-14,7	.	.	.
554 020	Gronau (Westf.), Stadt	21	+10,5	810	+5,6	28,8	2,4	3,5
554 024	Heek	2	-	178	-	.	.	.
554 028	Heiden	3	+50,0	121	+21,0	19,2	3,0	1,7
554 032	Isselburg, Stadt	5	-	138	-	22,0	1,3	1,3
554 036	Legden	7	-12,5	608	-3,8	23,5	2,1	2,0
554 040	Raesfeld	7	+40,0	181	+4,0	27,4	2,0	1,4
554 044	Reken	10	-9,1	279	-14,2	27,9	2,2	1,5
554 048	Rhede, Stadt	5	-	82	-	24,3	1,5	1,3
554 052	Schöppingen	8	-	255	+3,2	19,8	2,5	3,5
554 056	Stadtlohn, Stadt	3	-	49	+19,5	31,5	2,8	-
554 060	Südlohn	3	-	159	+3,2	28,4	1,9	1,9
554 064	Velen, Stadt	8	+14,3	409	+1,5	21,1	1,9	2,2
554 068	Vreden, Stadt	7	-	221	-0,9	11,5	1,4	1,6
558 000	Kreis Coesfeld	84	+7,7	3 876	+4,7	34,7	3,4	2,4
558 004	Ascheberg	7	-	361	-	23,5	1,8	1,8
558 008	Billerbeck, Stadt	6	+20,0	362	+11,0	44,1	2,7	2,1
558 012	Coesfeld, Stadt	8	-20,0	325	-16,9	31,6	2,0	1,6
558 016	Dülmen, Stadt	13	-	424	+0,7	27,1	2,4	4,0
558 020	Havixbeck	8	-	224	+1,4	26,2	5,1	2,8
558 024	Lüdinghausen, Stadt	9	+12,5	156	-6,0	20,7	1,9	2,9
558 028	Nordkirchen	4	-	1 037	+3,5	.	.	.
558 032	Nottuln	11	+37,5	460	+14,1	26,9	2,5	1,5
558 036	Olfen, Stadt	4	-	56	+19,1	.	.	.
558 040	Rosendahl	3	+50,0	83	-	12,0	1,7	1,0
558 044	Senden	11	+22,2	388	+38,1	25,4	1,8	3,5
562 000	Kreis Recklinghausen	93	-4,1	4 563	-2,9	35,1	1,9	1,9
562 004	Castrop-Rauxel, Stadt	8	-11,1	470	-7,5	31,8	1,7	1,8
562 008	Datteln, Stadt	11	-	351	-2,5	52,8	2,5	4,1
562 012	Dorsten, Stadt	19	-9,5	549	-5,3	26,2	2,1	2,8
562 014	Gladbeck, Stadt	6	-	455	+7,6	50,2	1,5	1,5
562 016	Haltern am See, Stadt	19	-5,0	942	-5,6	34,7	2,2	1,5
562 020	Herten, Stadt	4	-	216	-	31,7	1,6	2,4
562 024	Marl, Stadt	9	-10,0	428	-9,3	29,1	1,9	1,7
562 028	Oer-Erkenschwick, Stadt	5	-	480	-	20,6	2,2	1,7
562 032	Recklinghausen, Stadt	9	+12,5	587	+1,9	41,0	1,8	2,2
562 036	Waltrop, Stadt	3	-	85	-1,2	39,5	2,3	3,1
566 000	Kreis Steinfurt	178	+6,0	5 433	+5,5	31,1	2,5	2,3
566 004	Altenberge	4	+33,3	192	-1,0	30,3	1,8	3,1
566 008	Emsdetten, Stadt	11	-	414	-1,2	20,2	2,0	2,8
566 012	Greven, Stadt	12	-	363	+1,1	24,3	1,5	1,2
566 016	Hörstel, Stadt	15	+7,1	360	+7,8	34,8	1,9	2,0
566 020	Hopsten	2	+100,0	33	+230,0	.	.	.
566 024	Horstmar, Stadt	3	-	55	-	38,9	2,3	1,0
566 028	Ibbenbüren, Stadt	14	-	450	+7,1	24,0	1,7	1,6
566 032	Ladbergen	9	+28,6	186	+18,5	24,2	1,5	1,4
566 036	Laer	3	-	76	-	22,1	2,4	3,7
566 040	Lengerich, Stadt	8	+33,3	168	+28,2	19,8	2,6	6,3
566 044	Lienen	7	-	124	-2,4	20,9	3,1	4,2
566 048	Lotte	1	-	14	-	.	.	.
566 052	Metelen	3	-	87	-	44,9	3,5	-
566 056	Mettingen	7	-12,5	216	-	60,7	9,0	4,3
566 060	Neuenkirchen	3	-	96	-	14,9	24,6	x
566 064	Nordwalde	3	-	172	-	23,4	2,4	-
566 068	Ochtrup, Stadt	5	-	102	-1,0	24,9	1,6	1,5
566 072	Recke	6	+20,0	129	-7,2	24,8	2,9	3,0
566 076	Rheine, Stadt	21	+16,7	832	+35,7	35,0	2,7	1,9
566 080	Saerbeck	6	-	218	-3,5	30,9	2,6	1,0
566 084	Steinfurt, Stadt	9	+12,5	236	+4,4	21,0	2,0	1,7
566 088	Tecklenburg, Stadt	19	+5,6	750	+2,9	45,0	3,6	2,4
566 092	Westerkappeln	3	-	49	-	39,1	2,7	1,8
566 096	Wettringen	4	-33,3	111	-43,4	22,0	4,1	4,5

Anmerkungen Seite 9

Noch: 2.1 Kapazität und Leistung der Beherbergungsstätten nach Verwaltungsbezirken

März 2016

Amtliche Schlüsselnummer	Verwaltungsbezirk	Ankünfte				Übernachtungen			
		aller Gäste	Veränderung ¹⁾	ausländischer Gäste	Veränderung ¹⁾	aller Gäste	Veränderung ¹⁾	ausländischer Gäste	Veränderung ¹⁾
554 000	Kreis Borken	22 699	+2,7	2 789	+12,7	49 654	+20,2	7 042	+55,1
554 004	Ahaus, Stadt	1 963	-3,4	233	-27,9	4 895	+50,1	528	+12,8
554 008	Bocholt, Stadt	3 787	+14,3	567	+32,5	7 729	+13,2	1 130	+80,8
554 012	Borken, Stadt	3 060	-11,6	147	-8,1	8 256	+17,8	866	+97,3
554 016	Gescher, Stadt
554 020	Gronau (Westf.), Stadt	3 176	+0,1	653	+12,2	7 752	+26,8	2 304	+52,6
554 024	Heek
554 028	Heiden	215	+56,9	11	+57,1	637	+84,6	19	+58,3
554 032	Isselburg, Stadt	748	+14,5	271	+0,7	942	+9,5	360	+4,3
554 036	Legden	2 156	-10,3	282	+42,4	4 435	-1,2	557	+89,5
554 040	Raesfeld	753	+55,6	25	+177,8	1 535	+58,9	35	+105,9
554 044	Reken	1 284	+38,7	51	+34,2	2 799	+65,2	77	+51,0
554 048	Rhede, Stadt	471	-2,7	107	+1,9	717	+4,7	134	+8,1
554 052	Schöppingen	614	+45,8	119	+325,0	1 565	+55,7	416	+296,2
554 056	Stadtlohn, Stadt	173	-41,6	-	-	478	+1,9	-	-
554 060	Südlohn	748	-13,1	110	+29,4	1 399	-14,5	213	+54,3
554 064	Velen, Stadt	1 490	+33,0	103	+24,1	2 834	+38,6	224	+28,7
554 068	Vreden, Stadt	598	-41,3	93	-34,0	815	-49,7	150	-28,2
558 000	Kreis Coesfeld	12 492	+5,7	787	-10,8	42 264	-3,1	1 868	+2,5
558 004	Ascheberg	1 397	+6,9	152	+26,7	2 559	+15,8	269	+47,8
558 008	Billerbeck, Stadt	1 879	+29,8	147	+1,4	5 006	+27,8	310	+9,9
558 012	Coesfeld, Stadt	1 612	-40,0	74	-66,1	3 185	-29,6	117	-72,1
558 016	Dülmen, Stadt	1 509	+1,9	111	+16,8	3 619	+24,7	448	+89,8
558 020	Havixbeck	360	+58,6	26	+420,0	1 821	+147,4	73	+78,0
558 024	Lüdinghausen, Stadt	624	-12,6	12	-57,1	1 191	+5,0	35	-43,5
558 028	Nordkirchen
558 032	Nottuln	1 505	+31,0	95	+48,4	3 832	+97,9	139	+58,0
558 036	Olfen, Stadt
558 040	Rosendahl	364	+26,8	14	-53,3	623	+117,1	14	-53,3
558 044	Senden	1 724	+65,8	108	-11,5	3 131	+57,8	380	-8,9
562 000	Kreis Recklinghausen	26 633	+1,5	3 961	+35,3	51 243	-2,9	7 345	+13,3
562 004	Castrop-Rauxel, Stadt	2 800	-5,2	269	-28,6	4 634	-28,4	491	-27,9
562 008	Datteln, Stadt	2 584	+0,2	73	+108,6	6 437	+18,4	301	+281,0
562 012	Dorsten, Stadt	2 299	+6,0	276	-5,2	4 748	-3,8	775	-37,6
562 014	Gladbeck, Stadt	4 742	+52,7	1 941	+188,4	7 090	+41,5	2 846	+137,6
562 016	Haltern am See, Stadt	4 863	-11,0	155	-7,7	10 767	-6,6	232	-29,7
562 020	Herten, Stadt	1 365	-3,6	130	-19,8	2 123	-8,0	308	-22,4
562 024	Marl, Stadt	1 979	-14,6	200	-18,7	3 857	-23,2	331	-42,2
562 028	Oer-Erkenschwick, Stadt	1 429	+3,2	39	+105,3	3 085	-13,3	68	+257,9
562 032	Recklinghausen, Stadt	4 114	-6,3	799	-11,5	7 460	-2,5	1 745	-7,4
562 036	Waltrop, Stadt	458	-1,3	79	+46,3	1 042	+24,6	248	+210,0
566 000	Kreis Steinfurt	22 834	+9,1	2 195	+6,8	58 070	+15,1	5 052	-5,9
566 004	Altenberge	1 038	-10,7	54	+92,9	1 822	+25,2	168	+223,1
566 008	Emsdetten, Stadt	1 300	+12,6	43	-37,7	2 589	+15,9	120	-42,3
566 012	Greven, Stadt	2 190	+13,9	312	+38,7	3 291	+14,7	375	+50,6
566 016	Hörstel, Stadt	2 536	+89,7	167	+72,2	4 788	+63,6	336	+0,3
566 020	Hopsten
566 024	Horstmar, Stadt	284	+42,0	2	-	663	+44,1	2	-
566 028	Ibbenbüren, Stadt	1 975	-7,8	251	-12,5	3 406	-8,7	406	-22,4
566 032	Ladbergen	1 037	+6,8	158	-41,5	1 603	+23,7	226	-34,3
566 036	Laer	220	+7,8	15	x	520	+2,0	55	x
566 040	Lengerich, Stadt	468	+8,3	29	+61,1	1 208	+3,7	182	+97,8
566 044	Lienen	281	-17,1	91	+13,8	861	-51,4	384	-65,6
566 048	Lotte
566 052	Metelen	217	+12,4	-	-100,0	766	+81,9	-	-100,0
566 056	Mettingen	458	-22,4	16	-36,0	4 131	-5,1	68	-8,1
566 060	Neuenkirchen	18	-94,1	2	-94,6	443	-57,9	427	+2,6
566 064	Nordwalde	522	-36,4	-	-	1 247	-41,7	-	-
566 068	Ochtrup, Stadt	488	-2,0	89	+34,8	787	-11,2	134	+44,1
566 072	Recke	418	-	1	x	1 202	+22,3	3	x
566 076	Rheine, Stadt	3 320	+17,5	426	+30,3	8 951	+75,5	806	+34,6
566 080	Saerbeck	801	-11,3	9	-50,0	2 086	-2,6	9	-76,3
566 084	Steinfurt, Stadt	768	-4,2	40	+42,9	1 535	-1,0	66	+29,4
566 088	Tecklenburg, Stadt	3 340	+10,8	407	-4,5	12 159	+6,5	983	+5,4
566 092	Westerkappeln	221	-8,7	28	+55,6	594	+3,1	51	+50,0
566 096	Wettringen	719	+97,0	43	+126,3	2 944	+170,6	193	+129,8

Anmerkungen Seite 9

Noch: 2.1 Kapazität und Leistung der Beherbergungsstätten nach Verwaltungsbezirken

März 2016

Amtliche Schlüsselnummer	Verwaltungsbezirk	Betriebe		Betten			Mittlere Aufenthaltsdauer ³⁾	
		geöffnete	Veränderung ¹⁾	angebotene	Veränderung ¹⁾	mittlere Auslastung ²⁾	aller Gäste	ausländischer Gäste
570 000	Kreis Warendorf	87	-1,1	3 045	+1,3	30,4	2,8	2,8
570 004	Ahlen, Stadt	7	-12,5	285	-0,3	17,3	2,2	2,7
570 008	Beckum, Stadt	8	-	244	-1,6	30,5	2,3	3,6
570 012	Beelen	3	+50,0	62	+129,6	20,2	2,4	4,1
570 016	Drensteinfurt, Stadt	5	-	103	+2,0	24,0	1,8	1,1
570 020	Ennigerloh, Stadt	6	+20,0	176	+51,7	26,5	2,1	2,3
570 024	Everswinkel	5	-	142	-	13,0	2,3	2,7
570 028	Oelde, Stadt	10	-	389	+1,0	26,6	2,3	4,1
570 032	Ostbevern	6	-	310	-0,3	17,9	1,5	1,3
570 036	Sassenberg, Stadt	6	-	89	-	15,3	3,6	1,8
570 040	Sendenhorst, Stadt	7	-	251	+2,9	51,8	4,4	2,1
570 044	Telgte, Stadt	7	-	307	-3,5	58,9	4,1	1,5
570 048	Wadersloh	4	-20,0	67	-35,0	31,1	4,0	3,6
570 052	Warendorf, Stadt	13	-7,1	620	-2,5	30,9	2,6	2,2
500 000	Reg.-Bez. Münster	694	+2,2	33 005	+1,0	34,7	2,4	2,2
711 000	Kreisfreie Stadt Bielefeld	57	-5,0	3 761	-4,3	40,5	1,9	2,4
754 000	Kreis Gütersloh	104	-	4 292	-1,0	28,4	2,1	2,9
754 004	Borgholzhausen, Stadt	2	+100,0	32	+166,7	.	.	.
754 008	Gütersloh, Stadt	22	-8,3	1 145	-3,8	25,7	2,3	2,3
754 012	Halle (Westf.), Stadt	8	-	489	+1,7	36,8	2,0	2,1
754 016	Harsewinkel, Stadt	8	-	478	-5,5	31,0	1,9	2,3
754 020	Herzebrock-Clarholz	3	-	97	-11,8	22,7	1,8	2,5
754 024	Langenberg	2	-	41	-	.	.	.
754 028	Rheda-Wiedenbrück, Stadt	16	-	617	+1,0	26,6	2,0	1,8
754 032	Rietberg, Stadt	6	-	246	-	34,9	1,8	1,8
754 036	Schloß Holte-Stukenbrock, Stadt	13	+8,3	413	+5,6	23,2	2,8	6,3
754 040	Steinhagen	4	-	128	-	35,1	1,5	5,2
754 044	Verl, Stadt	8	-	211	-2,8	39,2	3,9	17,7
754 048	Versmold, Stadt	7	-	206	-	22,3	2,4	1,9
754 052	Werther (Westf.), Stadt	5	-	189	-4,1	26,0	1,8	1,7
758 000	Kreis Herford	49	-10,9	2 331	-9,2	40,7	4,7	2,2
758 004	Bünde, Stadt	6	-	176	-	37,4	2,3	2,2
758 008	Enger, Stadt	-	-	-	-	-	-	-
758 012	Herford, Stadt	12	-	465	-	12,9	1,8	1,6
758 016	Hiddenhausen	4	-20,0	223	+4,7	25,7	2,1	3,0
758 020	Kirchlengern	1	-	17	-	.	.	.
758 024	Löhne, Stadt	6	-14,3	377	-2,6	80,4	14,2	3,1
758 028	Rödinghausen	5	-16,7	160	-45,2	28,6	2,8	1,0
758 032	Spenge, Stadt	2	-	76	+15,2	.	.	.
758 036	Vlotho, Stadt	13	-18,8	837	-12,0	46,6	6,0	2,5
762 000	Kreis Höxter	124	-3,1	6 162	+3,5	45,4	5,3	3,2
762 004	Bad Driburg, Stadt	37	-5,1	2 851	+2,8	66,7	10,0	3,8
762 008	Beverungen, Stadt	15	+7,1	429	+0,5	23,1	2,4	2,9
762 012	Borgentreich, Stadt	1	-	32	-	.	.	.
762 016	Brakel, Stadt	9	-18,2	357	-19,0	24,7	2,5	4,6
762 020	Höxter, Stadt	22	-	888	+29,4	30,5	3,3	2,5
762 024	Marienmünster, Stadt	8	+14,3	184	+26,0	13,0	2,8	4,2
762 028	Nieheim, Stadt	9	-18,2	517	-10,1	22,3	2,8	4,2
762 032	Steinheim, Stadt	4	-	107	+1,9	.	.	.
762 036	Warburg, Stadt	16	-	588	+5,2	39,3	2,2	2,9
762 040	Willebadessen, Stadt	3	-	209	-	27,6	3,0	2,8
766 000	Kreis Lippe	187	-6,0	9 051	-3,9	41,3	4,4	2,3
766 004	Augustdorf	3	-	91	-1,1	.	.	.
766 008	Bad Salzuflen, Stadt	48	-9,4	3 771	+0,7	55,6	6,2	2,2
766 012	Barntrup, Stadt	1	-	12	+20,0	.	.	.
766 016	Blomberg, Stadt	4	-20,0	162	-53,3	29,9	1,8	1,7
766 020	Detmold, Stadt	21	-8,7	750	-4,5	33,4	2,0	2,2
766 024	Dörentrup	7	-	226	-	17,9	2,8	3,6
766 028	Extertal	7	-	218	-0,5	41,7	5,1	2,7
766 032	Horn-Bad Meinberg, Stadt	37	-2,6	2 251	-1,5	39,8	4,6	2,8

Anmerkungen Seite 9

Noch: 2.1 Kapazität und Leistung der Beherbergungsstätten nach Verwaltungsbezirken

März 2016

Amtliche Schlüsselnummer	Verwaltungsbezirk	Ankünfte				Übernachtungen			
		aller Gäste	Veränderung ¹⁾	ausländischer Gäste	Veränderung ¹⁾	aller Gäste	Veränderung ¹⁾	ausländischer Gäste	Veränderung ¹⁾
570 000	Kreis Warendorf	10 931	-12,8	1 343	+15,0	30 088	+4,5	3 767	+5,6
570 004	Ahlen, Stadt	696	-43,1	177	-31,1	1 527	-37,3	474	-39,9
570 008	Beckum, Stadt	997	+11,5	215	+66,7	2 307	+19,4	771	+93,2
570 012	Beelen	165	+126,0	15	+275,0	388	+173,2	61	+306,7
570 016	Drensteinfurt, Stadt	415	+46,1	19	-9,5	766	+85,0	21	-34,4
570 020	Ennigerloh, Stadt	675	+81,9	68	+172,0	1 447	+75,4	155	+52,0
570 024	Everswinkel	249	-21,9	7	-68,2	571	-15,8	19	-47,2
570 028	Oelde, Stadt	1 305	-18,5	313	+6,5	3 058	-8,1	1 292	+4,0
570 032	Ostbevern	1 027	-31,1	104	-11,1	1 537	-25,9	133	-17,9
570 036	Sassenberg, Stadt	625	+55,5	37	-	2 268	+84,2	66	-25,0
570 040	Sendenhorst, Stadt	913	+0,7	124	+77,1	4 034	+1,4	260	+120,3
570 044	Telgte, Stadt	1 377	-4,6	116	+110,9	5 605	-1,7	174	+54,0
570 048	Wadersloh	163	-33,7	13	-7,1	645	+8,2	47	-74,6
570 052	Warendorf, Stadt	2 324	-29,1	135	+9,8	5 935	+8,6	294	+2,4
500 000	Reg.-Bez. Münster	155 728	-2,0	16 728	+4,2	368 840	+1,9	36 471	+5,3
711 000	Kreisfreie Stadt Bielefeld	24 647	-6,1	3 035	-16,3	47 073	+0,1	7 179	-17,3
754 000	Kreis Gütersloh	18 410	-16,6	2 436	-31,7	39 070	-10,1	7 105	-8,6
754 004	Borgholzhausen, Stadt
754 008	Gütersloh, Stadt	3 991	-28,5	635	-42,6	9 127	-25,9	1 440	-42,1
754 012	Halle (Westf.), Stadt	2 831	+2,8	229	+27,9	5 574	+2,5	479	+13,2
754 016	Harsewinkel, Stadt	2 418	+4,4	665	-13,2	4 478	+4,7	1 525	-5,9
754 020	Herzebrock-Clarholz	389	+25,5	62	-23,5	683	-1,4	157	-29,6
754 024	Langenberg
754 028	Rheda-Wiedenbrück, Stadt	2 569	-31,3	208	-32,9	5 079	-17,2	384	-19,8
754 032	Rietberg, Stadt	1 497	-9,4	115	-5,7	2 658	-3,7	203	+19,4
754 036	Schloß Holte-Stukenbrock, Stadt	1 191	-22,6	123	-22,2	3 348	-7,7	780	+37,1
754 040	Steinhagen	909	+22,8	28	+86,7	1 394	-9,2	146	+156,1
754 044	Verl, Stadt	653	-49,8	85	-88,6	2 565	+0,7	1 505	-7,1
754 048	Versmold, Stadt	1 026	+3,1	16	+60,0	2 424	+31,8	31	+138,5
754 052	Werther (Westf.), Stadt	863	-17,4	256	+287,9	1 523	-25,5	431	+331,0
758 000	Kreis Herford	6 367	-24,3	448	-45,2	29 999	-11,4	1 002	-47,5
758 004	Bünde, Stadt	876	-6,5	84	-28,2	2 039	-6,6	185	-25,4
758 008	Enger, Stadt	-	-	-	-	-	-	-	-
758 012	Herford, Stadt	1 147	-44,5	115	-59,2	2 015	-36,7	188	-62,6
758 016	Hiddenhausen	834	-13,3	44	-69,9	1 747	-1,7	133	-51,3
758 020	Kirchlengern
758 024	Löhne, Stadt	660	-6,6	15	-48,3	9 391	-0,9	47	-30,9
758 028	Rödinghausen	500	-50,0	14	-26,3	1 417	-50,7	14	-94,9
758 032	Spenge, Stadt
758 036	Vlotho, Stadt	2 106	-16,0	173	-22,8	12 585	-9,5	430	-20,2
762 000	Kreis Höxter	16 406	-10,3	675	+6,5	86 869	+6,3	2 175	+56,0
762 004	Bad Driburg, Stadt	5 828	-16,6	165	+94,1	58 108	+1,1	631	+260,6
762 008	Beverungen, Stadt	1 342	-22,7	73	-3,9	3 217	-19,3	209	+12,4
762 012	Borgentreich, Stadt
762 016	Brakel, Stadt	1 126	-11,1	19	-64,2	2 823	-15,2	88	-35,8
762 020	Höxter, Stadt	2 921	+16,5	155	-18,4	9 710	+100,9	380	-22,4
762 024	Marienmünster, Stadt	266	+60,2	45	+309,1	741	+57,3	189	+455,9
762 028	Nieheim, Stadt	1 222	-3,6	48	+200,0	3 454	+5,9	202	+494,1
762 032	Steinheim, Stadt
762 036	Warburg, Stadt	2 982	-10,0	61	-48,3	6 618	+1,1	175	-12,5
762 040	Willebadessen, Stadt	599	-17,9	109	+41,6	1 787	+37,1	301	+131,5
766 000	Kreis Lippe	27 263	-9,1	1 921	-20,0	119 216	+3,3	4 390	-14,2
766 004	Augustdorf
766 008	Bad Salzuflen, Stadt	10 618	-12,5	830	-20,0	66 016	+5,4	1 831	-2,9
766 012	Barntrup, Stadt
766 016	Blomberg, Stadt	801	-29,4	116	-23,2	1 429	-39,0	196	-49,4
766 020	Detmold, Stadt	4 006	+8,4	430	-13,8	7 873	+5,8	929	-20,5
766 024	Dörentrup	455	+19,1	5	-	1 257	+36,5	18	-
766 028	Extertal	654	-14,1	22	+100,0	3 366	-6,6	59	+293,3
766 032	Horn-Bad Meinberg, Stadt	6 094	-13,9	218	-37,7	28 082	-0,4	603	-26,5

Anmerkungen Seite 9

Noch: 2.1 Kapazität und Leistung der Beherbergungsstätten nach Verwaltungsbezirken

März 2016

Amtliche Schlüsselnummer	Verwaltungsbezirk	Betriebe		Betten			Mittlere Aufenthaltsdauer ³⁾	
		geöffnete	Veränderung ¹⁾	angebotene	Veränderung ¹⁾	mittlere Auslastung ²⁾	aller Gäste	ausländischer Gäste
	Noch: Kreis Lippe							
766 036	Kalletal	10	+11,1	240	+8,1	19,5	3,8	1,5
766 040	Lage, Stadt	8	-20,0	199	-31,4	24,0	2,9	-
766 044	Lemgo, Stadt	10	-16,7	323	-17,0	22,8	1,9	2,6
766 048	Leopoldshöhe	3	-25,0	50	-26,5	13,9	1,8	1,0
766 052	Lügde, Stadt	11	-	290	-1,7	8,4	1,9	2,1
766 056	Oerlinghausen, Stadt	5	+25,0	169	+34,1	28,7	2,5	1,6
766 060	Schieder-Schwalenberg, Stadt	11	-	289	-6,2	20,6	2,2	2,7
766 064	Schlangen	1	-	10	-	.	.	.
770 000	Kreis Minden-Lübbecke	109	-2,7	6 831	-3,8	55,9	5,5	2,6
770 004	Bad Oeynhausen, Stadt	27	-	3 663	-1,2	71,0	8,1	3,2
770 008	Espelkamp, Stadt	6	-	191	+2,7	27,6	2,5	6,0
770 012	Hille	4	-	147	-0,7	33,9	3,4	3,2
770 016	Hüllhorst	3	-	86	-	38,1	1,7	1,8
770 020	Lübbecke, Stadt	3	-	76	-	24,6	2,1	2,2
770 024	Minden, Stadt	16	-5,9	729	+0,3	31,0	1,7	1,6
770 028	Petershagen, Stadt	13	-7,1	620	-3,4	48,6	6,4	2,6
770 032	Porta Westfalica, Stadt	11	-15,4	284	-44,2	14,6	2,1	2,4
770 036	Preußisch-Oldendorf, Stadt	13	+8,3	682	+2,1	58,8	6,5	10,0
770 040	Rahden, Stadt	5	-	167	+1,8	30,0	2,3	1,9
770 044	Stemwede	8	-	186	-1,1	20,4	2,4	2,4
774 000	Kreis Paderborn	110	-5,2	5 536	-3,9	43,9	3,1	2,9
774 004	Altenbeken	2	-	34	-5,6	.	.	.
774 008	Bad Lippspringe, Stadt	18	-10,0	1 333	-5,1	72,8	4,6	2,2
774 012	Borchen	7	-12,5	271	-14,2	50,3	5,4	3,5
774 016	Büren, Stadt	14	-	533	-1,5	34,3	2,2	2,9
774 020	Delbrück, Stadt	9	-	279	+3,7	28,1	2,1	1,6
774 024	Hövelhof	9	-10,0	259	-8,2	28,5	3,1	3,7
774 028	Lichtenau, Stadt	5	-16,7	102	-22,7	8,3	4,3	8,4
774 032	Paderborn, Stadt	29	-	2 036	+0,2	30,4	1,9	2,5
774 036	Salzkotten, Stadt	3	-	92	+2,2	.	.	.
774 040	Bad Wünnenberg, Stadt	14	-6,7	597	-9,1	59,3	6,4	3,9
700 000	Reg.-Bez. Detmold	740	-4,4	37 964	-2,8	43,4	3,7	2,6
	Kreisfreie Städte							
911 000	Bochum	41	-	3 973	-0,1	43,9	1,7	1,8
913 000	Dortmund	63	-4,5	6 921	+1,1	44,1	1,7	1,6
914 000	Hagen	25	-	1 496	-1,0	47,1	2,8	2,1
915 000	Hamm	25	+4,2	1 304	+4,9	29,2	1,5	1,4
916 000	Herne	12	-	571	-1,0	28,8	1,8	2,5
954 000	Ennepe-Ruhr-Kreis	65	+1,6	3 225	-3,0	38,0	3,0	1,7
954 004	Breckerfeld, Stadt	4	-	197	+1,0	13,8	2,2	6,3
954 008	Ennepetal, Stadt	4	-	250	-0,4	71,2	10,1	1,6
954 012	Gevelsberg, Stadt	3	-	107	-2,7	29,9	1,7	1,7
954 016	Hattingen, Stadt	20	+17,6	1 008	-3,4	47,0	4,7	2,9
954 020	Herdecke, Stadt	4	-20,0	341	-15,4	33,1	1,7	1,1
954 024	Schwelm, Stadt	7	-	354	+0,9	26,0	1,9	1,1
954 028	Sprockhövel, Stadt	7	-	358	+0,6	37,1	2,6	1,7
954 032	Wetter (Ruhr), Stadt	6	-14,3	196	-6,7	34,0	2,0	2,4
954 036	Witten, Stadt	10	-	414	+2,0	26,0	1,9	1,9
958 000	Hochsauerlandkreis	471	-1,9	25 620	+0,1	41,8	3,4	3,1
958 004	Arnsberg, Stadt	25	-	1 312	-1,4	33,6	3,1	1,7
958 008	Bestwig	17	-5,6	936	+17,0	25,9	2,8	3,4
958 012	Brilon, Stadt	29	-3,3	1 316	+2,3	24,9	3,8	2,3
958 016	Eslohe (Sauerland)	24	-	1 000	+2,6	36,0	4,1	3,7
958 020	Hallenberg, Stadt	11	-8,3	499	+0,4	37,4	2,3	2,5
958 024	Marsberg, Stadt	11	-15,4	271	-11,7	17,9	2,4	3,1
958 028	Medebach, Stadt	21	-12,5	3 891	-1,4	57,9	4,1	3,4
958 032	Meschede, Stadt	28	+3,7	1 116	+2,7	29,9	2,3	2,2
958 036	Olsberg, Stadt	42	-	1 275	+1,4	40,8	3,5	2,3
958 040	Schmallenberg, Stadt	108	+0,9	4 370	+1,5	44,9	4,0	3,2
958 044	Sundern (Sauerland), Stadt	34	-2,9	1 447	-2,7	36,9	2,4	3,0
958 048	Winterberg, Stadt	121	-1,6	8 187	-1,5	42,5	3,1	3,1

Anmerkungen Seite 9

Noch: 2.1 Kapazität und Leistung der Beherbergungsstätten nach Verwaltungsbezirken

März 2016

Amtliche Schlüsselnummer	Verwaltungsbezirk	Ankünfte				Übernachtungen			
		aller Gäste	Veränderung ¹⁾	ausländischer Gäste	Veränderung ¹⁾	aller Gäste	Veränderung ¹⁾	ausländischer Gäste	Veränderung ¹⁾
	Noch: Kreis Lippe								
766 036	Kalletal	684	+145,2	4	–	2 598	+169,2	6	–64,7
766 040	Lage, Stadt	519	–49,5	–	–100,0	1 481	–43,4	–	–100,0
766 044	Lemgo, Stadt	1 264	–16,7	97	–26,0	2 347	–14,4	249	–11,1
766 048	Leopoldshöhe	122	–49,6	4	–50,0	215	–56,2	4	–83,3
766 052	Lügde, Stadt	420	–24,2	42	–63,2	799	–25,7	88	–54,9
766 056	Oerlinghausen, Stadt	602	+35,6	10	–63,0	1 504	+83,4	16	–85,6
766 060	Schieder-Schwalenberg, Stadt	957	+52,1	143	+191,8	2 096	+73,5	391	+171,5
766 064	Schlangen
770 000	Kreis Minden-Lübbecke	21 615	–8,5	2 253	+9,1	119 628	–2,8	5 804	+14,7
770 004	Bad Oeynhausen, Stadt	9 931	–3,9	580	+16,2	80 650	–4,1	1 837	+13,8
770 008	Espelkamp, Stadt	666	–26,7	73	–6,4	1 696	–29,7	437	+80,6
770 012	Hille	449	+0,7	129	+104,8	1 546	+9,5	409	+178,2
770 016	Hüllhorst	598	–10,7	207	+392,9	1 017	–11,6	375	x
770 020	Lübbecke, Stadt	271	–17,6	43	+95,5	580	–9,9	95	–13,6
770 024	Minden, Stadt	4 164	–15,7	858	+8,5	7 007	–12,6	1 383	+25,8
770 028	Petershagen, Stadt	1 580	+32,9	113	+29,9	10 041	+8,3	292	–52,4
770 032	Porta Westfalica, Stadt	854	–55,4	88	–67,8	1 817	–46,8	211	–53,4
770 036	Preußisch-Oldendorf, Stadt	1 907	+12,0	52	–33,3	12 441	+21,8	518	+25,1
770 040	Rahden, Stadt	713	+14,8	33	–26,7	1 656	+29,7	64	–40,7
770 044	Stemwede	482	–15,1	77	–12,5	1 177	–3,0	183	–14,1
774 000	Kreis Paderborn	24 199	–12,3	2 921	–9,7	75 725	–2,4	8 561	–15,3
774 004	Altenbeken
774 008	Bad Lippspringe, Stadt	6 621	+8,8	243	–4,3	30 160	+10,7	535	–17,9
774 012	Borchen	781	–19,4	74	+131,3	4 223	–4,6	257	+33,2
774 016	Büren, Stadt	2 521	+4,0	153	–18,2	5 669	+35,8	444	+14,7
774 020	Delbrück, Stadt	1 152	–4,2	264	–11,1	2 421	–1,5	420	–45,7
774 024	Hövelhof	768	–2,3	102	+2,0	2 347	–20,7	378	–32,3
774 028	Lichtenau, Stadt	62	–10,1	22	+100,0	264	–0,4	185	+107,9
774 032	Paderborn, Stadt	10 382	–25,0	1 244	–18,6	19 314	–18,5	3 126	–15,4
774 036	Salzkotten, Stadt
774 040	Bad Wünnenberg, Stadt	1 743	–2,0	811	+5,6	11 083	–5,1	3 198	–11,8
700 000	Reg.-Bez. Detmold	138 907	–11,1	13 689	–16,3	517 580	–0,9	36 216	–9,6
	Kreisfreie Städte								
911 000	Bochum	31 099	–5,4	4 594	–5,6	54 057	–4,1	8 381	–4,5
913 000	Dortmund	55 501	–9,9	12 115	–1,6	94 703	–3,3	19 907	–10,6
914 000	Hagen	7 644	–8,7	762	–1,0	21 720	–4,4	1 610	+8,6
915 000	Hamm	8 010	–9,3	1 156	+0,8	11 789	–14,5	1 632	+1,2
916 000	Herne	2 861	–17,8	228	–9,2	5 105	–18,1	561	–20,3
954 000	Ennepe-Ruhr-Kreis	12 662	–17,1	1 446	–30,1	38 291	–14,1	2 517	–45,0
954 004	Breckerfeld, Stadt	377	–42,8	12	–88,7	843	–42,5	76	–84,2
954 008	Ennepetal, Stadt	566	–3,2	116	–12,1	5 727	–9,3	185	–27,7
954 012	Gevelsberg, Stadt	601	–27,8	26	–46,9	992	–33,6	45	–65,9
954 016	Hattingen, Stadt	3 221	–17,0	249	–38,8	15 055	–7,0	715	–44,4
954 020	Herdecke, Stadt	2 060	–0,3	355	+112,6	3 501	–21,9	390	+23,0
954 024	Schwelm, Stadt	1 422	–43,2	219	–62,2	2 650	–37,7	236	–67,1
954 028	Sprockhövel, Stadt	1 606	–17,1	191	–11,6	4 121	–12,4	332	+13,7
954 032	Wetter (Ruhr), Stadt	1 014	+10,9	38	–39,7	2 063	+9,3	91	–56,5
954 036	Witten, Stadt	1 795	–5,1	240	–31,0	3 339	–12,0	447	–49,7
958 000	Hochsauerlandkreis	98 509	+21,4	30 438	+54,3	331 151	+34,8	93 155	+69,8
958 004	Arnsberg, Stadt	4 369	–13,4	539	+9,6	13 384	–11,4	924	–4,0
958 008	Bestwig	2 543	+15,7	252	+72,6	7 085	+23,9	859	+126,6
958 012	Brilon, Stadt	2 731	+3,0	332	+23,0	10 346	+9,5	768	–19,6
958 016	Elslohe (Sauerland)	2 446	–27,0	108	+96,4	9 992	–2,6	397	+210,2
958 020	Hallenberg, Stadt	2 560	+0,5	721	+7,0	5 784	+18,0	1 803	+30,9
958 024	Marsberg, Stadt	623	–24,6	52	–73,7	1 495	–15,4	160	–61,0
958 028	Medebach, Stadt	17 360	+24,4	5 869	+23,9	71 186	+53,0	20 122	+59,8
958 032	Meschede, Stadt	4 858	+5,1	547	–25,2	11 361	+22,6	1 218	–5,4
958 036	Olsberg, Stadt	4 679	+17,9	1 524	+47,8	16 151	+23,7	3 522	+61,9
958 040	Schmallenberg, Stadt	15 027	+18,6	3 093	+104,4	60 434	+30,8	9 840	+170,0
958 044	Sundern (Sauerland), Stadt	6 882	+7,2	425	–0,9	16 797	+18,4	1 264	+15,2
958 048	Winterberg, Stadt	34 431	+50,4	16 976	+79,6	107 136	+54,9	52 278	+75,1

Anmerkungen Seite 9

Noch: 2.1 Kapazität und Leistung der Beherbergungsstätten nach Verwaltungsbezirken

März 2016

Amtliche Schlüsselnummer	Verwaltungsbezirk	Betriebe		Betten			Mittlere Aufenthaltsdauer ³⁾	
		geöffnete	Veränderung ¹⁾	angebotene	Veränderung ¹⁾	mittlere Auslastung ²⁾	aller Gäste	ausländischer Gäste
962 000	Märkischer Kreis	109	-0,9	3 829	-4,4	28,1	2,3	2,3
962 004	Altena, Stadt	8	—	311	-1,3	21,9	2,1	2,8
962 008	Balve, Stadt	11	+22,2	382	+17,2	19,4	1,9	2,1
962 012	Halver, Stadt	2	—	36	—	.	.	.
962 016	Hemer, Stadt	9	—	402	-6,5	37,4	9,1	1,4
962 020	Herscheid	2	—	38	—	.	.	.
962 024	Iserlohn, Stadt	15	—	575	-0,7	30,6	1,5	1,6
962 028	Kierspe, Stadt	5	—	93	+2,2	17,0	3,3	6,8
962 032	Lüdenscheid, Stadt	13	—	666	+1,1	34,4	2,0	2,3
962 036	Meinerzhagen, Stadt	10	-16,7	461	-28,3	32,0	2,6	2,9
962 040	Menden (Sauerland), Stadt	11	—	209	-2,8	22,4	1,9	2,1
962 044	Nachrodt-Wiblingwerde	3	—	210	-1,4	29,8	2,7	1,7
962 048	Neuenrade, Stadt	7	—	163	-0,6	28,3	2,0	2,5
962 052	Plettenberg, Stadt	7	-12,5	178	-6,3	21,7	2,2	5,0
962 056	Schalksmühle	—	—	—	—	—	—	—
962 060	Werdohl, Stadt	6	—	105	—	13,7	2,4	2,6
966 000	Kreis Olpe	117	-3,3	4 090	-6,6	27,5	2,3	2,5
966 004	Attendorf, Stadt	23	—	916	—	27,0	2,0	2,4
966 008	Drolshagen, Stadt	9	-10,0	181	-5,7	24,1	2,2	1,9
966 012	Finnentrop	8	-20,0	169	-58,3	16,8	2,0	2,8
966 016	Kirchhundem	21	+5,0	644	+0,8	22,0	2,5	4,3
966 020	Lenne, Stadt	36	—	1 355	+0,2	33,4	2,7	2,7
966 024	Olpe, Stadt	14	-6,7	585	-5,6	24,6	2,0	1,5
966 028	Wenden	6	-14,3	240	-5,5	26,6	1,7	1,7
970 000	Kreis Siegen-Wittgenstein	114	-3,4	4 649	-1,9	43,8	3,6	2,3
970 004	Bad Berleburg, Stadt	28	-3,4	1 326	-4,7	65,1	12,9	2,8
970 008	Burbach	6	-14,3	217	-6,5	40,4	3,4	3,8
970 012	Erndtebrück	1	—	28	—	.	.	.
970 016	Freudenberg, Stadt	8	-11,1	231	-6,1	27,3	1,8	1,7
970 020	Hilchenbach, Stadt	14	-6,7	692	-2,1	43,8	5,7	3,3
970 024	Kreuztal, Stadt	5	—	94	—	31,8	2,3	3,6
970 028	Bad Laasphe, Stadt	12	—	543	+1,3	40,8	2,3	2,5
970 032	Netphen, Stadt	8	-11,1	226	+0,4	19,2	2,2	1,5
970 036	Neunkirchen	3	—	72	—	.	.	.
970 040	Siegen, Stadt	19	—	842	+0,2	35,4	1,7	1,9
970 044	Wilnsdorf	10	+11,1	378	+3,3	31,8	2,0	1,4
974 000	Kreis Soest	156	+0,6	7 975	+1,1	49,9	4,4	2,5
974 004	Anröchte	2	—	39	—	.	.	.
974 008	Bad Sassendorf	31	-3,1	1 967	+0,8	69,8	6,9	2,1
974 012	Ense	3	—	48	—	19,4	1,8	4,0
974 016	Erwitte, Stadt	18	—	827	+1,8	59,3	5,7	3,9
974 020	Geseke, Stadt	3	—	557	-7,8	18,2	2,1	1,1
974 024	Lippetal	4	—	42	-2,3	.	.	.
974 028	Lippstadt, Stadt	23	-4,2	1 219	+1,2	60,4	5,0	3,0
974 032	Möhnesee	18	+12,5	1 268	+7,1	42,5	4,3	1,5
974 036	Rüthen, Stadt	12	+9,1	372	+3,0	21,9	2,6	4,2
974 040	Soest, Stadt	13	—	711	+0,4	33,5	1,7	1,9
974 044	Warstein, Stadt	17	—	481	-1,0	39,9	4,9	3,7
974 048	Welver	3	—	72	+1,4	17,6	2,7	—
974 052	Werl, Stadt	5	—	240	-0,4	42,5	1,6	2,3
974 056	Wickede (Ruhr)	4	—	132	-2,2	70,3	9,8	5,2
978 000	Kreis Unna	66	-7,0	3 397	-3,1	31,5	2,0	1,8
978 004	Bergkamen, Stadt	9	—	181	-5,7	18,7	1,9	2,0
978 008	Bönen	—	—	—	—	—	—	—
978 012	Fröndenberg/Ruhr, Stadt	5	-16,7	186	-14,3	22,6	1,6	2,5
978 016	Holzwickede	3	—	206	-0,5	.	.	.
978 020	Kamen, Stadt	6	-25,0	563	-3,3	38,4	1,6	2,0
978 024	Lünen, Stadt	10	—	620	-1,4	26,7	1,7	1,6
978 028	Schwerte, Stadt	10	-9,1	443	-2,4	24,8	1,7	1,5
978 032	Selm, Stadt	4	—	412	—	.	.	.
978 036	Unna, Stadt	6	-14,3	410	-5,7	27,9	1,8	2,8
978 040	Werne, Stadt	13	—	376	-0,5	36,6	2,4	1,7
900 000	Reg.-Bez. Arnsberg	1 264	-1,8	67 050	-0,8	40,7	2,7	2,5
	Nordrhein-Westfalen	5 037	-2,2	302 428	-1,5	40,4	2,3	2,1

Anmerkungen Seite 9

Noch: 2.1 Kapazität und Leistung der Beherbergungsstätten nach Verwaltungsbezirken

März 2016

Amtliche Schlüssel- nummer	Verwaltungsbezirk	Ankünfte				Übernachtungen			
		aller Gäste	Verände- rung ¹⁾	ausländischer Gäste	Verände- rung ¹⁾	aller Gäste	Verände- rung ¹⁾	ausländischer Gäste	Verände- rung ¹⁾
962 000	Märkischer Kreis	14 722	-10,3	1 569	+2,4	33 336	+2,3	3 644	+12,1
962 004	Altena, Stadt	1 007	+17,5	45	+32,4	2 109	+23,8	126	+133,3
962 008	Balve, Stadt	1 203	-0,4	42	+20,0	2 294	+9,7	90	-15,1
962 012	Halver, Stadt
962 016	Hemer, Stadt	519	+6,1	27	+125,0	4 746	+18,7	39	+160,0
962 020	Herscheid
962 024	Iserlohn, Stadt	3 550	-11,4	512	-2,7	5 495	-12,8	812	-14,9
962 028	Kierspe, Stadt	147	-17,4	29	+190,0	490	+2,5	196	+88,5
962 032	Lüdenscheid, Stadt	3 570	-11,3	631	-2,9	7 107	-1,6	1 480	+4,5
962 036	Meinerzhagen, Stadt	1 651	-11,8	24	-53,8	4 312	+11,2	69	-43,4
962 040	Menden (Sauerland), Stadt	774	-13,8	31	+19,2	1 450	-3,2	66	+100,0
962 044	Nachrodt-Wiblingwerde	723	-32,2	40	+122,2	1 943	-1,1	67	+191,3
962 048	Neuenrade, Stadt	716	-10,4	54	-11,5	1 426	-7,1	135	+11,6
962 052	Plettenberg, Stadt	559	-17,6	92	+8,2	1 241	-0,4	460	+66,1
962 056	Schalksmühle	-	-	-	-	-	-	-	-
962 060	Werdohl, Stadt	187	-4,1	33	x	446	-0,9	85	x
966 000	Kreis Olpe	16 492	-5,7	2 733	-3,2	37 188	+3,0	6 802	-17,1
966 004	Attendorn, Stadt	4 080	-12,0	525	-20,6	8 059	-2,2	1 253	-23,3
966 008	Drolshagen, Stadt	956	+13,5	51	-10,5	2 132	+41,8	99	-24,4
966 012	Finnentrop	441	-37,4	19	-38,7	899	-48,1	53	-66,5
966 016	Kirchhundem	1 706	+12,4	80	-10,1	4 256	+34,7	340	+92,1
966 020	Lennestadt, Stadt	5 209	-6,3	1 615	+12,3	14 048	+1,8	4 369	-11,1
966 024	Olpe, Stadt	2 910	+4,2	335	-22,5	5 812	+12,5	505	-44,8
966 028	Wenden	1 190	-17,5	108	-6,1	1 982	-20,8	183	-34,9
970 000	Kreis Siegen-Wittgenstein	17 051	-8,1	3 830	+12,8	62 038	-4,0	8 619	+8,5
970 004	Bad Berleburg, Stadt	1 954	-3,7	111	-41,3	25 265	-6,3	308	-44,2
970 008	Burbach	801	-16,3	83	+1,2	2 721	+6,3	316	+32,8
970 012	Erndtebrück
970 016	Freudenberg, Stadt	1 058	-15,8	219	-23,2	1 957	-9,6	383	-33,6
970 020	Hilchenbach, Stadt	1 636	+0,3	121	-22,4	9 341	-1,7	405	-14,6
970 024	Kreuztal, Stadt	397	-0,3	31	-29,5	928	+19,1	111	-5,9
970 028	Bad Laasphe, Stadt	2 936	+19,6	1 892	+64,7	6 874	+17,7	4 641	+51,3
970 032	Netphen, Stadt	606	+6,5	60	+57,9	1 344	-2,5	91	+59,6
970 036	Neunkirchen
970 040	Siegen, Stadt	5 444	-19,5	1 125	-7,2	9 245	-16,2	2 105	-14,9
970 044	Wilnsdorf	1 864	-7,7	125	-21,4	3 731	+5,5	169	-30,2
974 000	Kreis Soest	28 698	-0,1	2 301	+6,4	126 414	+3,9	5 816	+9,6
974 004	Anröchte
974 008	Bad Sassendorf	6 350	-7,5	334	+8,1	43 754	+1,5	708	+0,4
974 012	Ense	157	-1,3	5	-37,5	289	-13,0	20	-23,1
974 016	Erwitte, Stadt	2 815	+16,1	38	-20,8	15 967	-	147	-17,9
974 020	Geseke, Stadt	1 471	+57,3	106	x	3 147	+162,5	113	+318,5
974 024	Lippetal
974 028	Lippstadt, Stadt	4 714	-4,0	726	+2,3	23 624	+2,1	2 160	+2,4
974 032	Möhnesee	3 949	+6,3	122	+11,9	16 798	+8,8	183	-39,6
974 036	Rüthen, Stadt	1 006	-14,5	64	+64,1	2 618	+1,7	268	+40,3
974 040	Soest, Stadt	4 337	-8,4	525	+14,6	7 278	-4,2	979	+34,5
974 044	Warstein, Stadt	1 255	+17,3	201	+1,5	6 143	+7,8	743	+28,5
974 048	Welver	148	+1,4	-	-100,0	393	+7,4	-	-100,0
974 052	Werl, Stadt	2 022	-2,3	126	-38,2	3 161	+4,7	288	-14,5
974 056	Wickede (Ruhr)	293	-12,5	16	+33,3	2 877	+0,3	83	+361,1
978 000	Kreis Unna	17 147	-12,7	2 060	-11,0	33 499	-8,3	3 648	-13,3
978 004	Bergkamen, Stadt	693	-17,9	39	-51,3	1 309	-24,5	79	-58,9
978 008	Bönen	-	-	-	-	-	-	-	-
978 012	Fröndenberg/Ruhr, Stadt	809	-16,3	108	-16,9	1 301	-8,8	272	+6,3
978 016	Holzwickede
978 020	Kamen, Stadt	4 176	-9,6	427	+2,2	6 697	-12,5	863	-12,8
978 024	Lünen, Stadt	3 040	-7,5	419	-6,3	5 132	-12,9	679	+6,6
978 028	Schwerte, Stadt	2 021	-27,0	86	-29,5	3 344	-29,0	129	-40,6
978 032	Selm, Stadt
978 036	Unna, Stadt	1 916	-15,5	220	-35,3	3 542	-16,9	608	-3,0
978 040	Werne, Stadt	1 809	-14,9	274	-17,0	4 329	-4,8	465	-39,5
900 000	Reg.-Bez. Arnsberg	310 396	-0,6	63 232	+18,5	849 291	+9,1	156 292	+26,9
	Nordrhein-Westfalen	1 649 400	-6,6	364 529	-3,6	3 830 763	-2,3	764 091	-3,1

2.2 Kapazität und Leistung der Beherbergungsstätten nach Gemeindegruppen und Betriebsarten

März 2016

Gemeindegruppe Betriebsart	Betriebe		Betten			Mittlere Aufenthaltsdauer ³⁾	
	geöffnete	Veränderung ¹⁾	angebotene	Veränderung ¹⁾	mittlere Auslastung ²⁾	aller Gäste	ausländischer Gäste
Mineral-, Moor-, Sole- und Thermalbäder	318	-3,6	23 738	-0,4	58,3	4,8	2,1
Hotels	101	+4,1	7 560	+5,5	40,4	1,9	1,7
Gasthöfe	7	-	94	-	16,5	3,4	5,3
Pensionen	73	-17,0	1 904	-18,9	36,6	4,7	7,5
Hotels garnis	45	+4,7	2 592	+0,7	38,5	2,0	2,5
Erholungs-, Ferien-, Schulungsheime	12	-14,3	1 241	-7,7	41,0	3,4	6,5
Ferienhäuser, -wohnungen, -zentren	19	-5,0	362	-5,2	21,8	6,9	7,3
Hütten, Jugendherbergen u. Ä.	7	-	602	+0,7	20,7	2,3	2,3
Vorsorge- und Reha-Kliniken	44	-	9 383	+0,6	88,8	21,7	66,7
Campingplätze	10	-	.	.	.	2,3	1,8
Heilklimatische Kurorte	149	-3,2	10 018	-2,1	42,8	3,3	3,1
Hotels	49	-5,8	3 151	+0,1	.	.	.
Gasthöfe	15	-	359	+1,4	18,1	2,4	2,4
Pensionen	27	-	542	+2,7	33,0	2,8	2,5
Hotels garnis	4	-	415	+0,5	25,6	2,3	2,1
Erholungs-, Ferien-, Schulungsheime	15	-	1 057	-2,6	.	.	.
Ferienhäuser, -wohnungen, -zentren	25	-3,8	3 609	+0,5	48,3	4,1	4,3
Hütten, Jugendherbergen u. Ä.	6	-14,3	244	-48,2	26,1	2,2	1,9
Vorsorge- und Reha-Kliniken	3	-	641	-	86,4	24,9	-
Campingplätze	5	-	.	.	.	3,0	4,3
Kneippkurorte	152	-1,9	5 722	-3,9	29,5	3,0	2,5
Hotels	44	-4,3	1 750	-11,5	.	.	.
Gasthöfe	18	-	295	+2,1	18,7	2,2	2,5
Pensionen	13	+8,3	246	+4,2	.	.	.
Hotels garnis	13	+8,3	548	+21,0	22,2	1,8	2,0
Erholungs-, Ferien-, Schulungsheime	8	-20,0	479	-19,2	32,2	3,3	-
Ferienhäuser, -wohnungen, -zentren	27	-3,6	826	-0,4	20,9	3,7	4,0
Hütten, Jugendherbergen u. Ä.	13	-	1 028	+0,3	17,0	2,3	2,3
Vorsorge- und Reha-Kliniken	5	-	550	+0,2	68,1	25,9	-
Campingplätze	11	-	.	.	.	3,8	3,7
Kneippheilbäder	184	-1,1	7 588	-1,0	47,8	4,5	3,0
Hotels	53	+1,9	2 790	+0,9	47,4	2,8	3,0
Gasthöfe	30	-6,3	669	-5,4	25,4	3,1	2,6
Pensionen	29	-	444	+2,5	.	.	.
Hotels garnis	9	-	186	+1,1	21,0	1,7	1,9
Erholungs-, Ferien-, Schulungsheime	8	-	629	-0,9	.	.	.
Ferienhäuser, -wohnungen, -zentren	37	-2,6	1 031	-0,6	32,4	4,5	4,6
Hütten, Jugendherbergen u. Ä.	3	-	205	-	36,7	2,6	-
Vorsorge- und Reha-Kliniken	10	-	1 634	-3,8	82,9	29,3	11,5
Campingplätze	5	-	.	.	.	1,3	1,2
Heilbäder zusammen	803	-2,7	47 066	-1,3	49,8	4,2	2,7
Hotels	247	-	15 251	+1,3	40,8	2,1	2,1
Gasthöfe	70	-2,8	1 417	-1,9	21,5	2,7	2,5
Pensionen	142	-9,0	3 136	-11,5	32,7	3,9	3,4
Hotels garnis	71	+4,4	3 741	+3,2	33,8	2,0	2,4
Erholungs-, Ferien-, Schulungsheime	43	-8,5	3 406	-6,9	35,0	3,2	3,8
Ferienhäuser, -wohnungen, -zentren	108	-3,6	5 828	-0,2	40,0	4,2	4,3
Hütten, Jugendherbergen u. Ä.	29	-3,3	2 079	-9,6	21,1	2,3	2,2
Vorsorge- und Reha-Kliniken	62	-	12 208	-0,1	87,0	22,7	56,2
Campingplätze	31	-	.	.	.	2,5	2,7

Anmerkungen Seite 9

Noch: 2.2 Kapazität und Leistung der Beherbergungsstätten nach Gemeindegruppen und Betriebsarten

März 2016

Gemeindegruppe Betriebsart	Ankünfte				Übernachtungen			
	aller Gäste	Verände- rung ¹⁾	aus- ländischer Gäste	Verände- rung ¹⁾	aller Gäste	Verände- rung ¹⁾	aus- ländischer Gäste	Verände- rung ¹⁾
Mineral-, Moor-, Sole- und Thermalbäder	91 236	-4,7	14 215	-2,1	433 550	+1,1	29 877	-1,6
Hotels	49 993	-6,3	10 101	-3,6	94 235	+5,9	17 111	+0,1
Gasthöfe	138	-37,8	12	-29,4	467	-7,9	63	+50,0
Pensionen	4 538	-10,8	173	+4,2	21 355	+5,4	1 291	+57,6
Hotels garnis	15 223	-4,1	3 141	-1,0	30 593	-6,3	7 780	-1,0
Erholungs-, Ferien-, Schulungsheime	4 595	-19,3	112	-43,7	15 780	-0,7	723	-29,5
Ferienhäuser, -wohnungen, -zentren	357	+3,5	82	+39,0	2 449	-13,8	595	-60,0
Hütten, Jugendherbergen u. Ä.	1 644	+16,6	275	+17,0	3 859	+16,6	642	+21,8
Vorsorge- und Reha-Kliniken	11 924	+1,0	17	-41,4	258 326	-0,8	1 134	-8,3
Campingplätze	2 824	+46,8	302	+84,1	6 486	+72,5	538	+84,9
Heilklimatische Kurorte	38 958	+35,1	17 094	+77,6	130 403	+37,1	52 641	+73,6
Hotels
Gasthöfe	840	+24,8	434	+15,4	2 018	+27,1	1 060	+14,1
Pensionen	1 840	+68,2	730	+59,7	5 117	+75,2	1 859	+61,0
Hotels garnis	1 458	+51,7	324	+103,8	3 297	+35,3	686	+85,9
Erholungs-, Ferien-, Schulungsheime
Ferienhäuser, -wohnungen, -zentren	13 155	+72,9	7 065	+103,3	54 075	+86,1	30 243	+102,7
Hütten, Jugendherbergen u. Ä.	914	+62,3	118	+22,9	1 977	+73,4	223	+14,4
Vorsorge- und Reha-Kliniken	690	+8,8	—	—	17 160	—	—	—
Campingplätze	624	+62,9	213	+73,2	1 846	+27,8	924	+21,4
Kneippkurorte	18 527	+2,1	3 442	+21,5	55 490	+7,2	8 620	+26,4
Hotels
Gasthöfe	786	+31,4	57	+50,0	1 712	+48,5	141	+65,9
Pensionen
Hotels garnis	2 068	+0,1	416	+22,0	3 737	-4,9	819	+39,8
Erholungs-, Ferien-, Schulungsheime	1 468	-10,5	—	-100,0	4 785	-3,0	—	-100,0
Ferienhäuser, -wohnungen, -zentren	1 452	+50,2	476	+93,5	5 361	+68,9	1 885	+84,3
Hütten, Jugendherbergen u. Ä.	2 381	+0,4	205	-34,5	5 427	+6,4	469	-28,8
Vorsorge- und Reha-Kliniken	449	—	—	—	11 611	-8,0	—	—
Campingplätze	833	+17,0	104	-23,5	3 137	+10,8	383	-22,3
Kneippheilbäder	25 021	+8,4	6 098	+62,1	111 750	+12,5	18 266	+64,5
Hotels	14 584	+20,7	5 156	+82,8	40 817	+28,5	15 289	+74,1
Gasthöfe	1 652	+1,3	346	-24,6	5 191	+32,4	899	-10,1
Pensionen
Hotels garnis	715	-9,0	70	-6,7	1 182	-2,6	131	+5,6
Erholungs-, Ferien-, Schulungsheime
Ferienhäuser, -wohnungen, -zentren	2 278	+23,8	225	+25,7	10 359	+80,1	1 026	+130,6
Hütten, Jugendherbergen u. Ä.	883	-25,0	—	-100,0	2 334	-11,7	—	-100,0
Vorsorge- und Reha-Kliniken	1 435	-5,5	4	-81,0	42 007	-5,8	46	-74,4
Campingplätze	520	+9,7	106	+45,2	700	+1,4	127	+12,4
Heilbäder zusammen	173 742	+4,8	40 849	+32,9	731 193	+8,3	109 404	+39,2
Hotels	89 729	+2,5	25 365	+28,9	189 689	+13,5	54 372	+31,8
Gasthöfe	3 416	+9,3	849	-4,6	9 388	+31,0	2 163	+5,2
Pensionen	7 909	+7,6	1 197	+38,7	31 209	+18,2	4 100	+52,2
Hotels garnis	19 464	-1,2	3 951	+5,4	38 809	-3,5	9 416	+5,4
Erholungs-, Ferien-, Schulungsheime	10 861	-21,6	295	-25,5	34 984	-6,5	1 118	-14,6
Ferienhäuser, -wohnungen, -zentren	17 242	+60,2	7 848	+98,2	72 244	+77,0	33 749	+88,8
Hütten, Jugendherbergen u. Ä.	5 822	+5,4	598	-10,5	13 597	+11,5	1 334	-6,6
Vorsorge- und Reha-Kliniken	14 498	+0,6	21	-58,0	329 104	-1,7	1 180	-16,7
Campingplätze	4 801	+37,4	725	+46,2	12 169	+39,5	1 972	+18,9

Anmerkungen Seite 9

Noch: 2.2 Kapazität und Leistung der Beherbergungsstätten nach Gemeindegruppen und Betriebsarten

März 2016

Gemeindegruppe Betriebsart	Betriebe		Betten			Mittlere Aufenthaltsdauer ³⁾	
	geöffnete	Veränderung ¹⁾	angebotene	Veränderung ¹⁾	mittlere Auslastung ²⁾	aller Gäste	ausländischer Gäste
Luftkurorte	272	-4,2	11 166	-5,0	34,0	3,1	3,4
Hotels	89	-2,2	3 710	-1,4	28,0	2,0	2,2
Gasthöfe	30	+3,4	600	+1,7	17,1	2,1	2,6
Pensionen	37	-9,8	723	-8,4	30,5	3,4	3,0
Hotels garnis	12	-7,7	214	-4,9	14,5	1,9	1,9
Erholungs-, Ferien-, Schulungsheime	23	-8,0	1 880	-5,7	43,1	3,0	2,8
Ferienhäuser, -wohnungen, -zentren	42	-2,3	2 126	+1,4	29,7	10,1	19,3
Hütten, Jugendherbergen u. Ä.	18	-14,3	1 240	-18,7	36,7	2,3	1,8
Vorsorge- und Reha-Kliniken	2	-33,3	673	-12,0	.	.	.
Campingplätze	19	+5,6
Erholungsorte	338	-2,0	14 966	-0,2	32,7	2,9	2,7
Hotels	114	-5,0	4 933	-4,7	27,3	2,0	2,2
Gasthöfe	38	-	613	+2,2	16,6	2,1	2,3
Pensionen	27	-10,0	562	-6,2	25,6	3,7	2,6
Hotels garnis	16	-5,9	503	+3,3	29,6	2,1	2,1
Erholungs-, Ferien-, Schulungsheime	45	-2,2	2 942	-	39,4	2,9	2,7
Ferienhäuser, -wohnungen, -zentren	39	+14,7	1 873	+3,7	22,2	4,1	5,1
Hütten, Jugendherbergen u. Ä.	21	+5,0	2 793	+6,2	29,2	2,4	3,0
Vorsorge- und Reha-Kliniken	4	-	747	-	.	.	.
Campingplätze	34	-5,6
Sonstige Gemeinden	3 624	-1,9	229 230	-1,5	39,3	2,0	2,0
Hotels	1 601	-2,4	120 224	-2,1	36,9	1,7	1,8
Gasthöfe	258	-4,4	4 523	-4,8	20,4	2,3	3,9
Pensionen	151	-3,8	3 738	-0,6	33,9	3,3	5,0
Hotels garnis	848	-1,6	49 898	+0,3	40,8	1,8	2,1
Erholungs-, Ferien-, Schulungsheime	258	+2,0	26 333	+0,4	38,4	3,5	3,9
Ferienhäuser, -wohnungen, -zentren	148	-3,9	6 705	-4,7	44,6	4,3	3,8
Hütten, Jugendherbergen u. Ä.	138	-7,4	11 647	-7,7	37,5	2,3	2,1
Vorsorge- und Reha-Kliniken	45	-	6 162	+7,0	89,9	23,2	37,3
Campingplätze	177	+7,9	.	.	.	2,6	2,0
Nordrhein-Westfalen	5 037	-2,2	302 428	-1,5	40,4	2,3	2,1
Hotels	2 051	-2,3	144 118	-1,8	36,8	1,7	1,9
Gasthöfe	396	-3,2	7 153	-3,1	20,0	2,3	3,2
Pensionen	357	-7,0	8 159	-6,1	32,6	3,6	4,2
Hotels garnis	947	-1,4	54 356	+0,5	40,2	1,8	2,1
Erholungs-, Ferien-, Schulungsheime	369	-0,5	34 561	-0,7	38,4	3,4	3,8
Ferienhäuser, -wohnungen, -zentren	337	-1,7	16 532	-1,5	38,5	4,5	4,6
Hütten, Jugendherbergen u. Ä.	206	-6,4	17 759	-6,9	34,2	2,3	2,2
Vorsorge- und Reha-Kliniken	113	-0,9	19 790	+1,5	88,0	23,0	42,4
Campingplätze	261	+4,8	.	.	.	2,6	2,3

Anmerkungen Seite 9

Noch: 2.2 Kapazität und Leistung der Beherbergungsstätten nach Gemeindegruppen und Betriebsarten

März 2016

Gemeindegruppe Betriebsart	Ankünfte				Übernachtungen			
	aller Gäste	Verände- rung ¹⁾	aus- ländischer Gäste	Verände- rung ¹⁾	aller Gäste	Verände- rung ¹⁾	aus- ländischer Gäste	Verände- rung ¹⁾
Luftkurorte	38 455	-4,7	5 843	+13,2	120 277	+5,4	19 920	+10,8
Hotels	15 747	-0,7	4 385	+18,4	31 965	+7,5	9 664	+9,6
Gasthöfe	1 495	-16,1	288	-15,8	3 176	-9,6	736	-5,4
Pensionen	1 963	-4,8	100	-43,8	6 733	+15,2	295	-73,7
Hotels garnis	495	+8,8	117	+48,1	963	+13,2	219	+41,3
Erholungs-, Ferien-, Schulungsheime	7 791	-14,0	61	+38,6	23 101	-9,4	173	+130,7
Ferienhäuser, -wohnungen, -zentren	1 920	+13,1	399	-7,0	19 478	+44,1	7 697	+21,5
Hütten, Jugendherbergen u. Ä.	6 203	-13,6	232	-1,3	14 109	-8,2	429	+3,4
Vorsorge- und Reha-Kliniken
Campingplätze
Erholungsorte	55 484	-5,4	6 678	-6,0	158 621	+0,9	18 223	-8,1
Hotels	21 142	-7,2	4 257	+10,2	41 717	+1,6	9 430	+13,1
Gasthöfe	1 458	-16,1	233	-27,4	3 047	-14,7	534	-18,3
Pensionen	1 162	+2,0	97	-9,3	4 304	+14,7	253	+27,8
Hotels garnis	2 236	+6,3	367	+0,8	4 608	+9,3	780	+10,2
Erholungs-, Ferien-, Schulungsheime	12 213	-6,6	302	+2,0	35 725	-0,7	809	-39,4
Ferienhäuser, -wohnungen, -zentren	3 175	-29,9	973	-47,9	12 865	-22,3	4 995	-34,1
Hütten, Jugendherbergen u. Ä.	10 452	+1,7	241	+77,2	24 685	+9,3	713	+31,5
Vorsorge- und Reha-Kliniken
Campingplätze
Sonstige Gemeinden	1 381 719	-8,0	311 159	-7,1	2 820 672	-5,2	616 544	-8,2
Hotels	817 091	-9,9	209 106	-7,4	1 370 679	-9,2	382 060	-7,8
Gasthöfe	12 605	-10,8	1 316	-35,4	28 540	-7,1	5 128	-8,7
Pensionen	11 556	-1,6	1 436	-14,6	38 631	+18,7	7 176	+4,8
Hotels garnis	346 671	-6,3	80 523	-8,1	628 091	-8,3	165 412	-14,8
Erholungs-, Ferien-, Schulungsheime	88 983	-10,8	2 488	-16,5	311 322	-5,1	9 812	+0,6
Ferienhäuser, -wohnungen, -zentren	21 398	+22,9	6 073	+17,0	92 740	+37,8	23 342	+36,2
Hütten, Jugendherbergen u. Ä.	58 803	-8,1	7 778	-5,4	134 728	+2,1	16 607	-14,3
Vorsorge- und Reha-Kliniken	7 383	+23,5	58	+31,8	171 524	+4,0	2 166	+17,3
Campingplätze	17 229	+43,9	2 381	+70,0	44 417	+80,3	4 841	+83,0
Nordrhein-Westfalen	1 649 400	-6,6	364 529	-3,6	3 830 763	-2,3	764 091	-3,1
Hotels	943 709	-8,7	243 113	-3,9	1 634 050	-6,5	455 526	-3,7
Gasthöfe	18 974	-8,7	2 686	-25,2	44 151	-1,8	8 561	-6,0
Pensionen	22 590	+1,3	2 830	-	80 877	+18,0	11 824	+8,9
Hotels garnis	368 866	-6,0	84 958	-7,4	672 471	-7,9	175 827	-13,8
Erholungs-, Ferien-, Schulungsheime	119 848	-11,7	3 146	-15,3	405 132	-5,1	11 912	-4,5
Ferienhäuser, -wohnungen, -zentren	43 735	+27,1	15 293	+33,6	197 327	+42,8	69 783	+42,6
Hütten, Jugendherbergen u. Ä.	81 280	-6,5	8 849	-4,4	187 119	+2,8	19 083	-12,4
Vorsorge- und Reha-Kliniken	23 479	+6,1	81	-14,7	539 766	-0,2	3 438	+4,5
Campingplätze	26 919	+41,6	3 573	+62,7	69 870	+67,1	8 137	+61,9

Anmerkungen Seite 9

2.3 Kapazität und Leistung der Beherbergungsstätten nach Reisegebieten und Betriebsarten

März 2016

Reisegebiet Betriebsart	Betriebe		Betten			Mittlere Aufenthaltsdauer ³⁾	
	geöffnete	Veränderung ¹⁾	angebotene	Veränderung ¹⁾	mittlere Auslastung ²⁾	aller Gäste	ausländischer Gäste
Eifel und Region Aachen	408	-3,1	18 668	-4,6	35,2	2,5	2,4
Hotels	141	-6,6	6 373	-4,1	35,0	1,7	1,7
Gasthöfe	19	-	315	-1,3	18,1	2,0	2,1
Pensionen	20	-4,8	288	-4,6	.	.	.
Hotels garnis	69	+1,5	3 422	+2,3	34,2	1,9	2,3
Erholungs-, Ferien-, Schulungsheime	44	-8,3	2 236	-20,8	33,7	3,0	3,6
Ferienhäuser, -wohnungen, -zentren	43	+2,4	2 797	+0,5	.	.	.
Hütten, Jugendherbergen u. Ä.	29	-3,3	2 403	-4,5	30,7	2,6	2,2
Vorsorge- und Reha-Kliniken	7	-	834	-0,2	88,1	22,3	22,9
Campingplätze	36	+2,9	.	.	.	2,3	2,0
Niederrhein	542	-3,2	27 850	-0,7	35,5	2,1	1,9
Hotels	238	-3,3	15 293	-1,1	31,4	1,6	1,7
Gasthöfe	42	-4,5	835	-3,7	22,9	2,2	2,7
Pensionen	23	-4,2	586	+1,9	32,0	2,8	1,9
Hotels garnis	101	-1,0	4 234	+2,1	34,0	2,0	2,2
Erholungs-, Ferien-, Schulungsheime	28	-	2 852	-1,0	.	.	.
Ferienhäuser, -wohnungen, -zentren	35	-2,8	752	-8,7	.	.	.
Hütten, Jugendherbergen u. Ä.	19	-9,5	2 091	-1,2	41,4	2,3	2,4
Vorsorge- und Reha-Kliniken	9	-	1 207	+2,9	93,8	29,5	55,1
Campingplätze	47	-6,0	.	.	.	2,3	2,0
Münsterland	567	+3,7	25 719	+1,7	34,2	2,5	2,3
Hotels	276	-0,4	12 670	-0,5	29,6	1,7	2,1
Gasthöfe	45	+4,7	750	+4,2	18,5	2,3	3,4
Pensionen	41	-2,4	1 156	-1,2	32,1	3,8	5,9
Hotels garnis	50	+4,2	2 320	+2,0	37,5	1,9	2,5
Erholungs-, Ferien-, Schulungsheime	49	+11,4	6 179	+8,6	.	.	.
Ferienhäuser, -wohnungen, -zentren	43	-	963	-6,7	.	.	.
Hütten, Jugendherbergen u. Ä.	17	-	1 175	+0,3	42,6	2,7	1,7
Vorsorge- und Reha-Kliniken	4	-	506	-	89,3	21,0	-
Campingplätze	42	+44,8	.	.	.	3,0	2,0
Teutoburger Wald	740	-4,4	37 964	-2,8	43,4	3,7	2,6
Hotels	290	-1,0	15 344	-	32,0	1,9	2,2
Gasthöfe	79	-1,3	1 292	-1,7	18,7	2,4	11,5
Pensionen	102	-12,8	2 578	-13,3	30,9	4,1	7,4
Hotels garnis	77	-	3 570	-1,1	29,8	1,9	2,4
Erholungs-, Ferien-, Schulungsheime	44	-12,0	3 277	-8,8	34,0	3,0	3,5
Ferienhäuser, -wohnungen, -zentren	43	-8,5	1 241	-14,9	20,2	5,1	7,7
Hütten, Jugendherbergen u. Ä.	29	-9,4	1 943	-13,5	25,2	2,7	7,5
Vorsorge- und Reha-Kliniken	38	-2,6	8 719	+2,4	86,9	22,6	x
Campingplätze	38	-2,6	.	.	.	3,0	2,6
Sauerland	853	-1,5	41 514	-0,8	40,7	3,3	3,0
Hotels	273	-0,4	13 675	+0,1	36,8	2,2	2,3
Gasthöfe	125	-1,6	2 455	-2,2	20,4	2,4	2,5
Pensionen	112	-4,3	2 303	-2,3	.	.	.
Hotels garnis	38	-	1 655	+1,9	.	.	.
Erholungs-, Ferien-, Schulungsheime	60	+1,7	5 186	+2,3	36,3	3,1	2,8
Ferienhäuser, -wohnungen, -zentren	135	-	9 923	+1,4	45,9	4,2	4,0
Hütten, Jugendherbergen u. Ä.	46	-6,1	2 745	-14,6	20,3	2,3	2,0
Vorsorge- und Reha-Kliniken	23	-4,2	3 572	-1,7	.	.	.
Campingplätze	41	-4,7
Siegerland-Wittgenstein	114	-3,4	4 649	-1,9	43,8	3,6	2,3
Hotels	47	-	1 971	+1,1	33,7	1,9	2,2
Gasthöfe	16	-15,8	238	-15,0	19,9	2,5	2,9
Pensionen	14	-	209	-1,9	21,6	3,6	7,0
Hotels garnis	10	-	270	+4,2	28,9	1,6	1,8
Erholungs-, Ferien-, Schulungsheime	12	-	762	+0,1	28,7	3,1	7,4
Ferienhäuser, -wohnungen, -zentren	4	-20,0	66	-14,3	16,0	2,4	3,2
Hütten, Jugendherbergen u. Ä.	2	-	84	-	.	.	.
Vorsorge- und Reha-Kliniken	6	-	1 049	-5,8	87,7	27,7	13,5
Campingplätze	3	-

Anmerkungen Seite 9

Noch: 2.3 Kapazität und Leistung der Beherbergungsstätten nach Reisegebieten und Betriebsarten

März 2016

Reisegebiet Betriebsart	Ankünfte				Übernachtungen			
	aller Gäste	Verände- rung ¹⁾	aus- ländischer Gäste	Verände- rung ¹⁾	aller Gäste	Verände- rung ¹⁾	aus- ländischer Gäste	Verände- rung ¹⁾
Eifel und Region Aachen	85 648	-2,3	21 282	+8,8	211 631	-0,2	50 085	+4,7
Hotels	39 698	+2,6	14 199	+19,4	68 856	+7,5	24 107	+20,4
Gasthöfe	863	-8,1	201	+21,1	1 733	-9,4	432	+1,2
Pensionen
Hotels garnis	19 142	-6,8	3 792	-5,7	35 944	-11,4	8 668	-7,8
Erholungs-, Ferien-, Schulungsheime	7 742	-6,2	216	-4,8	23 085	-8,7	788	-45,9
Ferienhäuser, -wohnungen, -zentren
Hütten, Jugendherbergen u. Ä.	8 932	-9,5	541	+26,7	22 905	+0,3	1 186	+27,9
Vorsorge- und Reha-Kliniken	1 022	-8,2	12	-47,8	22 782	-1,6	275	-28,4
Campingplätze	3 875	+49,3	644	+74,1	9 105	+50,7	1 260	+63,8
Niederrhein	150 882	-6,8	33 031	+7,2	321 506	-3,4	62 956	+2,9
Hotels	90 523	-8,2	25 505	+6,8	148 978	-5,8	44 488	+5,6
Gasthöfe	2 729	-6,0	487	+10,2	5 940	-8,8	1 318	+2,1
Pensionen	2 095	-5,9	78	-24,3	5 807	+4,6	151	-32,9
Hotels garnis	22 577	-5,4	4 340	-1,1	44 373	-8,1	9 680	-15,5
Erholungs-, Ferien-, Schulungsheime
Ferienhäuser, -wohnungen, -zentren
Hütten, Jugendherbergen u. Ä.	11 665	-1,7	664	+51,6	26 828	+6,8	1 611	+64,2
Vorsorge- und Reha-Kliniken	1 191	-1,5	20	+17,6	35 109	+0,4	1 102	+14,3
Campingplätze	6 688	+1,5	1 191	+19,6	15 475	+15,3	2 391	+29,3
Münsterland	116 267	-2,7	10 992	-0,8	285 117	+3,7	25 407	+6,3
Hotels	66 283	-5,6	7 481	-4,8	115 263	-0,3	15 375	+4,3
Gasthöfe	1 892	-3,7	170	+37,1	4 298	+6,4	576	+69,4
Pensionen	2 913	-9,1	330	+3,8	11 030	+49,1	1 948	+46,6
Hotels garnis	14 281	-3,7	1 592	-13,5	26 714	+2,5	3 987	-3,1
Erholungs-, Ferien-, Schulungsheime
Ferienhäuser, -wohnungen, -zentren
Hütten, Jugendherbergen u. Ä.	5 664	+13,0	392	-2,5	15 517	+34,8	671	-14,0
Vorsorge- und Reha-Kliniken	666	+1,7	-	-	14 004	-4,9	-	-
Campingplätze	4 761	+179,4	753	+165,1	14 480	+166,2	1 530	+210,3
Teutoburger Wald	138 907	-11,1	13 689	-16,3	517 580	-0,9	36 216	-9,6
Hotels	80 423	-11,7	10 456	-5,5	151 504	-4,8	22 984	-5,4
Gasthöfe	3 055	-14,8	164	-81,5	7 462	-3,9	1 882	-14,5
Pensionen	5 831	-1,2	235	+7,3	24 196	+14,4	1 746	+2,7
Hotels garnis	17 546	-18,8	1 981	-34,9	32 942	-11,0	4 698	-27,4
Erholungs-, Ferien-, Schulungsheime	11 333	-22,4	175	-59,8	34 019	-12,7	604	-57,1
Ferienhäuser, -wohnungen, -zentren	1 518	+4,0	111	+33,7	7 713	+7,7	859	+20,6
Hütten, Jugendherbergen u. Ä.	5 615	-3,6	208	-47,6	15 172	+6,4	1 556	-17,1
Vorsorge- und Reha-Kliniken	10 376	+0,1	7	-56,3	234 858	+1,1	958	+4,9
Campingplätze	3 210	+81,9	352	+66,0	9 714	+120,9	929	+101,5
Sauerland	158 421	+10,2	37 041	+41,1	528 089	+21,1	109 417	+52,7
Hotels	69 620	+4,4	18 901	+39,1	153 547	+13,3	44 379	+36,7
Gasthöfe	6 497	-2,9	1 340	-13,9	15 452	+10,4	3 398	-3,2
Pensionen
Hotels garnis
Erholungs-, Ferien-, Schulungsheime	18 570	-8,1	400	+48,7	56 849	+7,6	1 133	+163,5
Ferienhäuser, -wohnungen, -zentren	33 474	+41,9	13 014	+57,1	141 168	+68,7	52 029	+82,6
Hütten, Jugendherbergen u. Ä.	7 048	+4,6	172	+5,5	16 538	+13,5	339	+21,1
Vorsorge- und Reha-Kliniken
Campingplätze
Siegerland-Wittgenstein	17 051	-8,1	3 830	+12,8	62 038	-4,0	8 619	+8,5
Hotels	10 962	-10,2	3 458	+14,3	20 513	-5,7	7 435	+11,8
Gasthöfe	583	+0,9	86	+91,1	1 465	+8,8	251	+94,6
Pensionen	394	-2,5	32	-28,9	1 399	+15,9	225	-13,5
Hotels garnis	1 489	-14,6	195	-2,0	2 417	-13,4	350	-29,4
Erholungs-, Ferien-, Schulungsheime	1 998	-14,4	32	-17,9	6 134	+6,3	237	+38,6
Ferienhäuser, -wohnungen, -zentren	135	+64,6	17	+70,0	327	+13,1	55	+5,8
Hütten, Jugendherbergen u. Ä.
Vorsorge- und Reha-Kliniken	1 030	-5,0	4	-75,0	28 528	-8,3	54	-65,6
Campingplätze

Anmerkungen Seite 9

Noch: 2.3 Kapazität und Leistung der Beherbergungsstätten nach Reisegebieten und Betriebsarten

März 2016

Reisegebiet Betriebsart	Betriebe		Betten			Mittlere Aufenthaltsdauer ³⁾	
	geöffnete	Veränderung ¹⁾	angebotene	Veränderung ¹⁾	mittlere Auslastung ²⁾	aller Gäste	ausländischer Gäste
Bergisches Land	202	-1,0	10 691	-0,8	38,8	2,7	2,3
Hotels	97	-3,0	4 570	-0,7	31,3	1,8	2,0
Gasthöfe	6	-14,3	105	-10,3	24,6	2,5	2,5
Pensionen	8	+14,3	127	+16,5	39,1	2,8	5,2
Hotels garnis	21	-4,5	830	-20,5	.	.	.
Erholungs-, Ferien-, Schulungsheime	37	+8,8	2 705	+11,9	29,2	2,2	2,9
Ferienhäuser, -wohnungen, -zentren	5	-	132	-0,8	.	.	.
Hütten, Jugendherbergen u. Ä.	11	-15,4	965	-11,6	41,0	2,6	3,3
Vorsorge- und Reha-Kliniken	8	-	1 257	-0,6	91,1	23,2	70,2
Campingplätze	9	+12,5
Bonn und Rhein-Sieg-Kreis	244	-5,4	18 051	-2,4	38,6	2,1	2,3
Hotels	107	-4,5	9 487	-1,8	36,5	1,8	2,2
Gasthöfe	17	-19,0	341	-19,0	17,4	2,3	1,4
Pensionen	6	-	169	-	.	.	.
Hotels garnis	68	-6,8	3 806	-4,7	39,3	2,0	2,2
Erholungs-, Ferien-, Schulungsheime	27	-3,6	3 134	-	39,5	3,0	4,0
Ferienhäuser, -wohnungen, -zentren	7	-	179	-1,1	13,3	2,3	2,0
Hütten, Jugendherbergen u. Ä.	4	-	652	-	47,1	2,2	2,5
Vorsorge- und Reha-Kliniken	3	-	283	-	94,1	31,6	27,2
Campingplätze	5	+25,0
Köln und Rhein-Erft-Kreis	403	-2,4	38 840	-2,4	46,3	1,9	2,0
Hotels	156	-2,5	21 241	-4,8	43,5	1,7	1,9
Gasthöfe	16	-5,9	290	-4,3	21,4	2,4	2,8
Pensionen	12	-20,0	345	-12,2	.	.	.
Hotels garnis	176	-2,8	12 550	+1,2	45,7	1,8	2,0
Erholungs-, Ferien-, Schulungsheime	14	+16,7	2 203	+4,1	66,1	6,0	6,0
Ferienhäuser, -wohnungen, -zentren	7	-	151	-1,3	41,9	7,2	12,9
Hütten, Jugendherbergen u. Ä.	11	-	1 746	-3,1	.	.	.
Vorsorge- und Reha-Kliniken	4	-	314	-	98,5	36,7	20,4
Campingplätze	7	+16,7	.	.	.	1,6	1,9
Düsseldorf und Kreis Mettmann	320	-1,2	33 272	+1,8	42,0	1,7	1,8
Hotels	123	+0,8	20 179	+1,2	41,0	1,6	1,7
Gasthöfe	4	-20,0	68	-1,4	.	.	.
Pensionen	3	-25,0	47	-36,5	22,9	2,1	2,1
Hotels garnis	174	-2,8	11 363	+2,0	44,5	1,8	2,0
Erholungs-, Ferien-, Schulungsheime	7	-	831	+22,6	.	.	.
Ferienhäuser, -wohnungen, -zentren	3	+50,0	39	+39,3	34,3	2,7	1,5
Hütten, Jugendherbergen u. Ä.	4	-	745	-	42,4	2,0	2,1
Vorsorge- und Reha-Kliniken	-	-	-	-	-	-	-
Campingplätze	2	+100,0
Ruhrgebiet	567	-2,2	40 335	-2,2	40,4	2,0	1,8
Hotels	264	-4,0	21 209	-3,0	38,9	1,6	1,7
Gasthöfe	26	-	454	+0,2	20,1	2,1	2,6
Pensionen	16	-5,9	351	-2,0	38,2	2,5	5,9
Hotels garnis	142	+1,4	8 983	+1,1	39,1	1,7	1,9
Erholungs-, Ferien-, Schulungsheime	39	-4,9	4 451	-9,0	39,0	3,5	5,0
Ferienhäuser, -wohnungen, -zentren	11	-	257	+0,8	34,4	8,5	31,7
Hütten, Jugendherbergen u. Ä.	30	-6,3	2 907	-2,5	28,8	2,0	1,7
Vorsorge- und Reha-Kliniken	9	+12,5	1 723	+12,7	93,8	28,5	17,7
Campingplätze	30	-	.	.	.	2,1	2,4
Bergisches Städtedreieck	77	-8,3	4 875	-12,2	43,5	2,4	2,1
Hotels	39	-7,1	2 106	-19,2	44,4	1,9	1,9
Gasthöfe	1	-	10	-	.	.	.
Pensionen	-	-	-	-	-	-	-
Hotels garnis	21	-4,5	1 353	+0,5	40,9	2,1	2,6
Erholungs-, Ferien-, Schulungsheime	8	-	745	-1,6	36,8	4,7	4,6
Ferienhäuser, -wohnungen, -zentren	1	-66,7	32	-48,4	.	.	.
Hütten, Jugendherbergen u. Ä.	4	-20,0	303	-31,4	.	.	.
Vorsorge- und Reha-Kliniken	2	-	326	-	.	.	.
Campingplätze	1	-
Nordrhein-Westfalen	5 037	-2,2	302 428	-1,5	40,4	2,3	2,1
Hotels	2 051	-2,3	144 118	-1,8	36,8	1,7	1,9
Gasthöfe	396	-3,2	7 153	-3,1	20,0	2,3	3,2
Pensionen	357	-7,0	8 159	-6,1	32,6	3,6	4,2
Hotels garnis	947	-1,4	54 356	+0,5	40,2	1,8	2,1
Erholungs-, Ferien-, Schulungsheime	369	-0,5	34 561	-0,7	38,4	3,4	3,8
Ferienhäuser, -wohnungen, -zentren	337	-1,7	16 532	-1,5	38,5	4,5	4,6
Hütten, Jugendherbergen u. Ä.	206	-6,4	17 759	-6,9	34,2	2,3	2,2
Vorsorge- und Reha-Kliniken	113	-0,9	19 790	+1,5	88,0	23,0	42,4
Campingplätze	261	+4,8	.	.	.	2,6	2,3

Anmerkungen Seite 9

Noch: 2.3 Kapazität und Leistung der Beherbergungsstätten nach Reisegebieten und Betriebsarten

März 2016

Reisegebiet Betriebsart	Ankünfte				Übernachtungen			
	aller Gäste	Verände- rung ¹⁾	aus- ländischer Gäste	Verände- rung ¹⁾	aller Gäste	Verände- rung ¹⁾	aus- ländischer Gäste	Verände- rung ¹⁾
Bergisches Land	47 218	-8,2	6 337	-12,7	128 130	-6,2	14 530	-14,0
Hotels	24 887	-3,5	5 169	-7,3	44 336	-5,3	10 455	-8,4
Gasthöfe	323	-21,6	21	-51,2	800	-22,8	52	-70,9
Pensionen	552	+52,9	33	-15,4	1 540	+41,8	171	-54,5
Hotels garnis
Erholungs-, Ferien-, Schulungsheime	10 640	-7,4	412	+7,0	23 493	-8,7	1 207	+9,8
Ferienhäuser, -wohnungen, -zentren
Hütten, Jugendherbergen u. Ä.	4 666	-16,5	63	-19,2	12 260	+8,6	209	-31,3
Vorsorge- und Reha-Kliniken	1 523	+11,2	5	+400,0	35 340	-2,2	351	+240,8
Campingplätze
Bonn und Rhein-Sieg-Kreis	102 110	-14,7	16 414	-18,3	215 394	-10,9	37 609	-18,6
Hotels	59 806	-17,2	11 334	-20,3	107 366	-12,9	24 612	-13,9
Gasthöfe	770	-36,7	52	-44,7	1 753	-33,4	74	-66,7
Pensionen
Hotels garnis	23 236	-7,2	4 159	-13,3	45 828	-12,8	9 329	-30,1
Erholungs-, Ferien-, Schulungsheime	12 553	-18,9	333	-25,8	38 061	-10,0	1 341	-29,8
Ferienhäuser, -wohnungen, -zentren	318	-	63	-1,6	740	-15,3	124	-38,6
Hütten, Jugendherbergen u. Ä.	4 381	+1,6	420	+6,3	9 517	+16,2	1 031	+16,6
Vorsorge- und Reha-Kliniken	261	+4,8	6	+50,0	8 258	-5,8	163	-19,3
Campingplätze
Köln und Rhein-Erft-Kreis	295 017	-4,6	86 770	-8,9	556 535	-6,5	171 762	-11,6
Hotels	168 510	-6,2	54 086	-9,5	283 545	-10,0	100 642	-11,2
Gasthöfe	803	-19,0	80	-48,7	1 926	-16,4	222	-52,1
Pensionen
Hotels garnis	99 770	-3,1	26 865	-6,6	176 993	-8,7	54 138	-15,4
Erholungs-, Ferien-, Schulungsheime	7 460	+54,6	670	-45,5	45 109	+31,5	3 994	+3,4
Ferienhäuser, -wohnungen, -zentren	274	-35,1	98	-61,4	1 962	-3,3	1 264	-10,3
Hütten, Jugendherbergen u. Ä.
Vorsorge- und Reha-Kliniken	261	+32,5	21	+90,9	9 584	+17,2	429	+204,3
Campingplätze	2 281	-5,5	54	x	3 601	+8,6	104	x
Düsseldorf und Kreis Mettmann	255 548	-11,0	87 392	-9,6	433 288	-9,7	159 281	-10,3
Hotels	160 671	-14,3	59 441	-11,6	256 313	-12,4	102 407	-9,8
Gasthöfe
Pensionen	155	-11,4	62	-7,5	333	-56,8	132	-42,6
Hotels garnis	86 650	-4,2	26 851	-5,3	155 515	-5,9	54 241	-11,2
Erholungs-, Ferien-, Schulungsheime
Ferienhäuser, -wohnungen, -zentren	152	x	58	x	415	+173,0	86	+43,3
Hütten, Jugendherbergen u. Ä.	4 814	-13,1	889	-6,8	9 784	-7,7	1 880	-16,8
Vorsorge- und Reha-Kliniken	-	-	-	-	-	-	-	-
Campingplätze
Ruhrgebiet	254 363	-9,5	41 731	-9,3	505 627	-8,1	75 551	-15,1
Hotels	157 002	-8,9	28 420	-9,1	254 864	-9,8	49 587	-14,8
Gasthöfe	1 346	+1,5	77	+10,0	2 824	+1,7	200	+43,9
Pensionen	1 692	+7,2	64	-13,5	4 154	-13,9	380	-50,3
Hotels garnis	62 502	-8,5	11 591	-7,2	108 378	-7,1	21 870	-7,3
Erholungs-, Ferien-, Schulungsheime	15 047	-22,8	128	+21,9	52 723	-17,4	644	+34,2
Ferienhäuser, -wohnungen, -zentren	321	+13,0	7	-81,6	2 737	+17,9	222	-41,9
Hütten, Jugendherbergen u. Ä.	12 782	-13,8	1 280	-32,4	25 898	-11,4	2 169	-55,7
Vorsorge- und Reha-Kliniken	1 759	+8,6	6	-14,3	50 106	+9,8	106	-75,1
Campingplätze	1 912	+45,1	158	+154,8	3 943	+61,7	373	+309,9
Bergisches Städtedreieck	27 968	-8,5	6 020	+14,6	65 828	-12,7	12 658	+8,7
Hotels	15 324	-14,9	4 663	+27,3	28 965	-12,8	9 055	+22,2
Gasthöfe
Pensionen	-	-	-	-	-	-	-	-
Hotels garnis	8 194	-5,3	1 289	-13,5	17 162	-8,8	3 373	-13,1
Erholungs-, Ferien-, Schulungsheime	1 795	-10,0	31	-47,5	8 488	-18,5	143	-48,7
Ferienhäuser, -wohnungen, -zentren
Hütten, Jugendherbergen u. Ä.
Vorsorge- und Reha-Kliniken
Campingplätze
Nordrhein-Westfalen	1 649 400	-6,6	364 529	-3,6	3 830 763	-2,3	764 091	-3,1
Hotels	943 709	-8,7	243 113	-3,9	1 634 050	-6,5	455 526	-3,7
Gasthöfe	18 974	-8,7	2 686	-25,2	44 151	-1,8	8 561	-6,0
Pensionen	22 590	+1,3	2 830	-	80 877	+18,0	11 824	+8,9
Hotels garnis	368 866	-6,0	84 958	-7,4	672 471	-7,9	175 827	-13,8
Erholungs-, Ferien-, Schulungsheime	119 848	-11,7	3 146	-15,3	405 132	-5,1	11 912	-4,5
Ferienhäuser, -wohnungen, -zentren	43 735	+27,1	15 293	+33,6	197 327	+42,8	69 783	+42,6
Hütten, Jugendherbergen u. Ä.	81 280	-6,5	8 849	-4,4	187 119	+2,8	19 083	-12,4
Vorsorge- und Reha-Kliniken	23 479	+6,1	81	-14,7	539 766	-0,2	3 438	+4,5
Campingplätze	26 919	+41,6	3 573	+62,7	69 870	+67,1	8 137	+61,9

Anmerkungen Seite 9

2.4 Leistung der Beherbergungsstätten nach Reisegebieten und Herkunftsländern

März 2016

Reisegebiet Herkunftsland (ständiger Wohnsitz)	Ankünfte		Übernachtungen			Mittlere Aufenthalts- dauer ³⁾
	aller Gäste	Verän- derung ¹⁾	aller Gäste	Verän- derung ¹⁾	Anteil ²⁾	
Eifel und Region Aachen	85 648	-2,3	211 631	-0,2	100	2,5
Bundesrepublik Deutschland	64 366	-5,5	161 546	-1,6	76,3	2,5
Ausland	21 282	+8,8	50 085	+4,7	23,7	2,4
Europa	16 558	+3,1	40 953	+3,1	81,8	2,5
EU-Länder	15 184	+3,1	37 780	+3,2	75,4	2,5
Belgien	4 762	+28,5	10 563	+44,7	21,1	2,2
Bulgarien	99	+371,4	197	+286,3	0,4	2,0
Dänemark	161	-16,6	305	+1,0	0,6	1,9
Estland	7	-50,0	8	-77,1	-	1,1
Finnland	102	-3,8	188	-34,3	0,4	1,8
Frankreich	1 321	-1,8	2 063	-12,0	4,1	1,6
Griechenland	51	-40,7	192	-32,2	0,4	3,8
Republik Irland	147	+86,1	226	+30,6	0,5	1,5
Italien	509	-33,8	926	-36,1	1,8	1,8
Kroatien	37	-9,8	98	-85,7	0,2	2,6
Lettland	18	+12,5	21	-38,2	-	1,2
Litauen	52	-5,5	84	-17,6	0,2	1,6
Luxemburg	288	+5,1	654	+21,6	1,3	2,3
Malta	3	+200,0	14	-44,0	-	4,7
Niederlande	4 639	-0,9	16 150	+1,2	32,2	3,5
Österreich	402	-20,2	726	-3,8	1,4	1,8
Polen	352	-14,1	788	-36,6	1,6	2,2
Portugal	25	-71,9	41	-72,8	0,1	1,6
Rumänien	133	+72,7	402	+139,3	0,8	3,0
Schweden	166	+7,8	258	-	0,5	1,6
Slowakische Republik	21	-30,0	52	-75,1	0,1	2,5
Slowenien	29	-34,1	39	-56,7	0,1	1,3
Spanien	337	-5,3	724	-2,9	1,4	2,1
Tschechische Republik	122	+6,1	204	-38,9	0,4	1,7
Ungarn	68	-16,0	246	+10,3	0,5	3,6
Vereinigtes Königreich	1 310	-11,1	2 485	-12,7	5,0	1,9
Zypern	23	+475,0	126	x	0,3	5,5
Island	11	-78,0	17	-77,0	-	1,5
Norwegen	57	+23,9	79	-2,5	0,2	1,4
Russland	237	+17,9	749	+21,6	1,5	3,2
Schweiz	692	+17,1	1 279	+40,5	2,6	1,8
Türkei	215	-22,4	753	+43,7	1,5	3,5
Ukraine	61	+154,2	102	+37,8	0,2	1,7
sonstige europäische Länder	101	-28,9	194	-77,3	0,4	1,9
Afrika	134	+17,5	350	-10,3	0,7	2,6
Republik Südafrika	56	+93,1	115	+88,5	0,2	2,1
sonstige afrikanische Länder	78	-8,2	235	-28,6	0,5	3,0
Asien	1 606	-14,0	3 954	-7,2	7,9	2,5
Arabische Golfstaaten	336	-29,1	1 328	-19,9	2,7	4,0
Volksrepublik China und Hongkong	338	-41,9	620	-28,6	1,2	1,8
Indien	92	-50,8	381	+12,7	0,8	4,1
Israel	32	-23,8	103	+6,2	0,2	3,2
Japan	341	+10,7	481	+14,3	1,0	1,4
Südkorea	158	+39,8	333	+65,7	0,7	2,1
Taiwan	90	+47,5	254	+68,2	0,5	2,8
sonstige asiatische Länder	219	+116,8	454	-14,2	0,9	2,1
Amerika	1 134	-5,2	2 122	-15,4	4,2	1,9
Kanada	63	-44,7	114	-46,7	0,2	1,8
USA	946	+3,4	1 686	-5,0	3,4	1,8
sonstige nordamerikanische Länder	5	+66,7	38	+153,3	0,1	7,6
Mittelamerika und Karibik	42	+281,8	54	-11,5	0,1	1,3
Brasilien	42	-53,8	96	-70,9	0,2	2,3
sonstige südamerikanische Länder	36	-41,9	134	+17,5	0,3	3,7
Australien	48	+26,3	123	+25,5	0,2	2,6
Neuseeland und Ozeanien	46	x	79	+216,0	0,2	1,7
Ohne Angabe	1 756	x	2 504	+199,9	5,0	1,4

1) Veränderung gegenüber dem Vorjahreszeitraum in % – 2) Bei Übernachtungen von Gästen aus der Bundesrepublik Deutschland und dem Ausland: Anteil an allen Übernachtungen im Bundesgebiet; sonst: Anteil an allen Übernachtungen am Ausland zusammen. – 3) mittlere Aufenthaltsdauer in Tagen = Übernachtungen/ Ankünfte

Noch: 2.4 Leistung der Beherbergungsstätten nach Reisegebieten und Herkunftsländern

März 2016

Reisegebiet Herkunftsland (ständiger Wohnsitz)	Ankünfte		Übernachtungen			Mittlere Aufenthalts- dauer ³⁾
	aller Gäste	Verän- derung ¹⁾	aller Gäste	Verän- derung ¹⁾	Anteil ²⁾	
Niederrhein	150 882	-6,8	321 506	-3,4	100	2,1
Bundesrepublik Deutschland	117 851	-10,1	258 550	-4,8	80,4	2,2
Ausland	33 031	+7,2	62 956	+2,9	19,6	1,9
Europa	27 702	+10,4	50 775	+5,7	80,7	1,8
EU-Länder	24 923	+11,6	45 540	+6,2	72,3	1,8
Belgien	2 800	+50,5	4 437	+52,5	7,0	1,6
Bulgarien	145	-18,1	399	-27,8	0,6	2,8
Dänemark	785	+98,7	1 788	+194,1	2,8	2,3
Estland	176	+66,0	300	+75,4	0,5	1,7
Finnland	143	-40,9	271	-29,6	0,4	1,9
Frankreich	2 610	+11,6	4 827	-10,0	7,7	1,8
Griechenland	171	+3,0	288	-13,5	0,5	1,7
Republik Irland	101	-28,9	156	-9,8	0,2	1,5
Italien	1 829	-0,5	3 832	-2,4	6,1	2,1
Kroatien	65	+22,6	141	+3,7	0,2	2,2
Lettland	43	-69,3	77	-73,3	0,1	1,8
Litauen	52	-17,5	93	-44,3	0,1	1,8
Luxemburg	221	+6,3	283	-17,3	0,4	1,3
Malta	14	-30,0	28	-33,3	-	2,0
Niederlande	8 244	+17,3	13 662	+22,7	21,7	1,7
Österreich	1 307	+12,1	2 276	-3,5	3,6	1,7
Polen	1 136	+18,8	2 964	-4,8	4,7	2,6
Portugal	235	+17,5	547	+24,3	0,9	2,3
Rumänien	294	-6,7	904	-22,0	1,4	3,1
Schweden	400	+19,0	720	+35,1	1,1	1,8
Slowakische Republik	170	-34,9	506	+6,5	0,8	3,0
Slowenien	94	+1,1	210	-7,5	0,3	2,2
Spanien	943	-18,8	1 624	-33,7	2,6	1,7
Tschechische Republik	394	-	836	-1,2	1,3	2,1
Ungarn	239	-13,1	410	-35,9	0,7	1,7
Vereinigtes Königreich	2 300	-3,6	3 936	-3,8	6,3	1,7
Zypern	12	-	25	+8,7	-	2,1
Island	8	+14,3	12	-14,3	-	1,5
Norwegen	207	-1,4	347	-2,8	0,6	1,7
Russland	301	-41,6	731	-38,0	1,2	2,4
Schweiz	1 153	-0,9	2 002	+12,0	3,2	1,7
Türkei	553	+18,4	898	-19,3	1,4	1,6
Ukraine	137	+16,1	385	+76,6	0,6	2,8
sonstige europäische Länder	420	+53,3	860	+76,6	1,4	2,0
Afrika	240	+55,8	526	+43,3	0,8	2,2
Republik Südafrika	63	+5,0	128	+4,1	0,2	2,0
sonstige afrikanische Länder	177	+88,3	398	+63,1	0,6	2,2
Asien	1 388	-17,4	3 893	-21,0	6,2	2,8
Arabische Golfstaaten	100	-34,6	1 247	+8,1	2,0	12,5
Volksrepublik China und Hongkong	651	-18,3	982	-35,4	1,6	1,5
Indien	115	+36,9	544	+5,4	0,9	4,7
Israel	80	+14,3	153	-7,3	0,2	1,9
Japan	154	-24,1	282	-49,6	0,4	1,8
Südkorea	34	-50,7	58	-70,1	0,1	1,7
Taiwan	41	-4,7	91	+12,3	0,1	2,2
sonstige asiatische Länder	213	-18,7	536	-27,2	0,9	2,5
Amerika	1 317	-4,6	2 703	+6,7	4,3	2,1
Kanada	154	+19,4	370	+42,3	0,6	2,4
USA	970	-10,8	1 789	-6,0	2,8	1,8
sonstige nordamerikanische Länder	6	+20,0	38	+245,5	0,1	6,3
Mittelamerika und Karibik	13	-64,9	41	-48,1	0,1	3,2
Brasilien	82	+30,2	182	+30,9	0,3	2,2
sonstige südamerikanische Länder	92	+55,9	283	+100,7	0,4	3,1
Australien	47	+6,8	75	-31,8	0,1	1,6
Neuseeland und Ozeanien	12	+9,1	22	+37,5	-	1,8
Ohne Angabe	2 325	-5,8	4 962	-4,7	7,9	2,1

Noch: 2.4 Leistung der Beherbergungsstätten nach Reisegebieten und Herkunftsländern

März 2016

Reisegebiet Herkunftsland (ständiger Wohnsitz)	Ankünfte		Übernachtungen			Mittlere Aufenthalts- dauer ³⁾
	aller Gäste	Verän- derung ¹⁾	aller Gäste	Verän- derung ¹⁾	Anteil ²⁾	
Münsterland	116 267	-2,7	285 117	+3,7	100	2,5
Bundesrepublik Deutschland	105 275	-2,9	259 710	+3,4	91,1	2,5
Ausland	10 992	-0,8	25 407	+6,3	8,9	2,3
Europa	9 259	+1,5	21 679	+10,7	85,3	2,3
EU-Länder	8 028	+3,9	18 985	+10,9	74,7	2,4
Belgien	495	+24,4	940	+36,8	3,7	1,9
Bulgarien	37	-26,0	463	+55,9	1,8	12,5
Dänemark	415	+0,7	635	+9,9	2,5	1,5
Estland	5	-28,6	6	-33,3	—	1,2
Finnland	83	-9,8	114	-16,8	0,4	1,4
Frankreich	540	-6,9	872	-10,7	3,4	1,6
Griechenland	25	-54,5	42	-65,3	0,2	1,7
Republik Irland	31	-22,5	74	-18,7	0,3	2,4
Italien	396	-11,6	746	-12,4	2,9	1,9
Kroatien	20	-48,7	559	x	2,2	28,0
Lettland	30	+275,0	51	-7,3	0,2	1,7
Litauen	38	+11,8	68	+19,3	0,3	1,8
Luxemburg	102	+27,5	166	+41,9	0,7	1,6
Malta	9	+350,0	14	+40,0	0,1	1,6
Niederlande	3 065	+19,7	6 138	+32,9	24,2	2,0
Österreich	502	-2,5	1 075	+17,1	4,2	2,1
Polen	621	-9,7	2 751	-21,7	10,8	4,4
Portugal	44	-30,2	83	-14,4	0,3	1,9
Rumänien	99	-29,3	659	+5,3	2,6	6,7
Schweden	333	+14,4	486	+34,3	1,9	1,5
Slowakische Republik	45	+21,6	482	+177,0	1,9	10,7
Slowenien	68	+65,9	431	-3,8	1,7	6,3
Spanien	190	-16,7	464	+7,2	1,8	2,4
Tschechische Republik	153	-7,3	366	+27,5	1,4	2,4
Ungarn	79	+12,9	224	-53,8	0,9	2,8
Vereinigtes Königreich	601	-12,0	1 072	-0,7	4,2	1,8
Zypern	2	+100,0	4	+100,0	—	2,0
Island	4	-73,3	12	-61,3	—	3,0
Norwegen	182	-26,9	298	-20,3	1,2	1,6
Russland	146	-18,9	326	-22,7	1,3	2,2
Schweiz	464	-28,7	926	-16,1	3,6	2,0
Türkei	108	+9,1	221	+8,3	0,9	2,0
Ukraine	36	-25,0	85	-23,4	0,3	2,4
sonstige europäische Länder	291	+91,4	826	+301,0	3,3	2,8
Afrika	59	+18,0	166	+4,4	0,7	2,8
Republik Südafrika	17	-19,0	54	-41,3	0,2	3,2
sonstige afrikanische Länder	42	+44,8	112	+67,2	0,4	2,7
Asien	389	-25,0	969	-18,2	3,8	2,5
Arabische Golfstaaten	23	-4,2	79	+49,1	0,3	3,4
Volksrepublik China und Hongkong	145	-30,0	325	-20,7	1,3	2,2
Indien	29	+20,8	88	+20,5	0,3	3,0
Israel	41	-25,5	84	-8,7	0,3	2,0
Japan	66	-24,1	183	+18,1	0,7	2,8
Südkorea	24	-7,7	56	+16,7	0,2	2,3
Taiwan	14	+27,3	36	-26,5	0,1	2,6
sonstige asiatische Länder	47	-44,7	118	-61,2	0,5	2,5
Amerika	440	-17,1	983	-28,2	3,9	2,2
Kanada	55	+61,8	133	+64,2	0,5	2,4
USA	327	-23,1	720	-32,6	2,8	2,2
sonstige nordamerikanische Länder	—	—	—	—	—	—
Mittelamerika und Karibik	9	-35,7	12	-75,5	—	1,3
Brasilien	18	-53,8	52	-58,4	0,2	2,9
sonstige südamerikanische Länder	31	+72,2	66	+135,7	0,3	2,1
Australien	11	-75,0	26	-78,5	0,1	2,4
Neuseeland und Ozeanien	8	-57,9	11	-64,5	—	1,4
Ohne Angabe	826	+4,2	1 573	+7,1	6,2	1,9

Anmerkungen Seite 31

Noch: 2.4 Leistung der Beherbergungsstätten nach Reisegebieten und Herkunftsländern

März 2016

Reisegebiet Herkunftsland (ständiger Wohnsitz)	Ankünfte		Übernachtungen			Mittlere Aufenthalts- dauer ³⁾
	aller Gäste	Verän- derung ¹⁾	aller Gäste	Verän- derung ¹⁾	Anteil ²⁾	
Teutoburger Wald	138 907	-11,1	517 580	-0,9	100	3,7
Bundesrepublik Deutschland	125 218	-10,5	481 364	-0,2	93,0	3,8
Ausland	13 689	-16,3	36 216	-9,6	7,0	2,6
Europa	11 165	-16,0	28 106	-8,7	77,6	2,5
EU-Länder	9 600	-14,5	24 306	-6,4	67,1	2,5
Belgien	606	-9,4	1 034	-0,9	2,9	1,7
Bulgarien	28	-15,2	88	-32,3	0,2	3,1
Dänemark	388	+5,4	827	+30,4	2,3	2,1
Estland	53	+17,8	72	-12,2	0,2	1,4
Finnland	102	-30,6	239	-56,6	0,7	2,3
Frankreich	865	-11,3	1 758	-10,5	4,9	2,0
Griechenland	73	+10,6	179	+11,9	0,5	2,5
Republik Irland	31	-55,7	42	-69,3	0,1	1,4
Italien	438	-28,0	834	-36,2	2,3	1,9
Kroatien	43	+138,9	111	+131,3	0,3	2,6
Lettland	12	-52,0	29	-37,0	0,1	2,4
Litauen	45	-55,9	93	-40,0	0,3	2,1
Luxemburg	57	-38,7	100	-52,8	0,3	1,8
Malta	1	-90,9	1	-97,6	-	1,0
Niederlande	3 272	+10,0	7 845	+14,9	21,7	2,4
Österreich	550	-25,7	1 331	-1,0	3,7	2,4
Polen	687	-34,1	2 473	-20,2	6,8	3,6
Portugal	120	+48,1	550	+8,3	1,5	4,6
Rumänien	96	-86,1	1 627	-2,2	4,5	16,9
Schweden	230	-22,8	466	-13,4	1,3	2,0
Slowakische Republik	48	+2,1	143	-26,3	0,4	3,0
Slowenien	45	-	78	-8,2	0,2	1,7
Spanien	319	+11,5	905	+57,4	2,5	2,8
Tschechische Republik	363	-12,3	897	-30,9	2,5	2,5
Ungarn	124	-16,2	323	-57,0	0,9	2,6
Vereinigtes Königreich	998	-18,6	2 236	-12,8	6,2	2,2
Zypern	6	-40,0	25	+25,0	0,1	4,2
Island	5	-44,4	12	-33,3	-	2,4
Norwegen	127	+14,4	272	+55,4	0,8	2,1
Russland	232	-47,6	811	-25,5	2,2	3,5
Schweiz	575	-28,0	1 160	-20,2	3,2	2,0
Türkei	171	-34,0	358	-52,3	1,0	2,1
Ukraine	57	+78,1	173	+166,2	0,5	3,0
sonstige europäische Länder	398	-2,5	1 014	-18,4	2,8	2,5
Afrika	67	-1,5	285	+38,3	0,8	4,3
Republik Südafrika	28	+16,7	49	-42,4	0,1	1,8
sonstige afrikanische Länder	39	-11,4	236	+95,0	0,7	6,1
Asien	669	-29,0	4 035	-1,2	11,1	6,0
Arabische Golfstaaten	83	+20,3	1 605	+0,2	4,4	19,3
Volksrepublik China und Hongkong	218	-43,8	925	-1,2	2,6	4,2
Indien	54	-26,0	131	-65,5	0,4	2,4
Israel	35	+84,2	78	+90,2	0,2	2,2
Japan	104	-27,8	274	-22,8	0,8	2,6
Südkorea	24	-14,3	87	+81,3	0,2	3,6
Taiwan	16	-36,0	30	-70,0	0,1	1,9
sonstige asiatische Länder	135	-31,1	905	+45,5	2,5	6,7
Amerika	584	-18,8	1 686	-13,6	4,7	2,9
Kanada	40	-25,9	90	-33,8	0,2	2,3
USA	477	-17,2	1 336	-11,8	3,7	2,8
sonstige nordamerikanische Länder	7	x	25	x	0,1	3,6
Mittelamerika und Karibik	5	-81,5	47	-33,8	0,1	9,4
Brasilien	38	-	132	-13,7	0,4	3,5
sonstige südamerikanische Länder	17	-29,2	56	-28,2	0,2	3,3
Australien	27	-12,9	106	+82,8	0,3	3,9
Neuseeland und Ozeanien	28	+55,6	40	-4,8	0,1	1,4
Ohne Angabe	1 149	-10,1	1 958	-33,2	5,4	1,7

Noch: 2.4 Leistung der Beherbergungsstätten nach Reisegebieten und Herkunftsländern

März 2016

Reisegebiet Herkunftsland (ständiger Wohnsitz)	Ankünfte		Übernachtungen			Mittlere Aufenthalts- dauer ³⁾
	aller Gäste	Verän- derung ¹⁾	aller Gäste	Verän- derung ¹⁾	Anteil ²⁾	
Sauerland	158 421	+10,2	528 089	+21,1	100	3,3
Bundesrepublik Deutschland	121 380	+3,3	418 672	+14,9	79,3	3,4
Ausland	37 041	+41,1	109 417	+52,7	20,7	3,0
Europa	35 489	+43,2	105 758	+56,5	96,7	3,0
EU-Länder	34 646	+45,6	103 596	+60,4	94,7	3,0
Belgien	3 192	+69,3	8 899	+93,2	8,1	2,8
Bulgarien	36	-35,7	218	+32,9	0,2	6,1
Dänemark	763	+88,9	2 476	+163,4	2,3	3,2
Estland	9	x	13	x	—	1,4
Finnland	25	-7,4	46	-6,1	—	1,8
Frankreich	417	-15,1	826	-28,8	0,8	2,0
Griechenland	21	-19,2	49	-60,5	—	2,3
Republik Irland	20	—	96	+68,4	0,1	4,8
Italien	389	-2,8	1 149	+23,5	1,1	3,0
Kroatien	16	+220,0	52	+372,7	—	3,3
Lettland	44	+33,3	149	-19,5	0,1	3,4
Litauen	22	+15,8	120	-5,5	0,1	5,5
Luxemburg	46	+21,1	86	+6,2	0,1	1,9
Malta	3	+200,0	13	+160,0	—	4,3
Niederlande	27 415	+50,9	82 934	+65,7	75,8	3,0
Österreich	523	-0,4	972	-20,1	0,9	1,9
Polen	419	+1,2	1 065	-11,0	1,0	2,5
Portugal	46	-32,4	345	+84,5	0,3	7,5
Rumänien	124	+8,8	400	-23,5	0,4	3,2
Schweden	93	-5,1	151	-3,2	0,1	1,6
Slowakische Republik	66	+15,8	330	+19,1	0,3	5,0
Slowenien	30	-42,3	131	-39,1	0,1	4,4
Spanien	144	+6,7	284	-29,2	0,3	2,0
Tschechische Republik	226	+2,7	878	+36,1	0,8	3,9
Ungarn	98	+34,2	332	+71,1	0,3	3,4
Vereinigtes Königreich	457	-2,6	1 486	+50,1	1,4	3,3
Zypern	2	+100,0	96	+9,1	0,1	48,0
Island	1	x	1	x	—	1,0
Norwegen	36	-49,3	71	-37,2	0,1	2,0
Russland	60	-64,1	217	-58,1	0,2	3,6
Schweiz	284	-30,4	640	-41,8	0,6	2,3
Türkei	244	+190,5	376	-1,1	0,3	1,5
Ukraine	16	-60,0	35	-82,8	—	2,2
sonstige europäische Länder	202	-9,8	822	+26,5	0,8	4,1
Afrika	32	+88,2	60	-41,2	0,1	1,9
Republik Südafrika	6	-14,3	12	-25,0	—	2,0
sonstige afrikanische Länder	26	+160,0	48	-44,2	—	1,8
Asien	476	+26,6	1 354	+6,4	1,2	2,8
Arabische Golfstaaten	40	+122,2	62	-7,5	0,1	1,6
Volksrepublik China und Hongkong	180	+5,3	493	-10,5	0,5	2,7
Indien	50	+38,9	264	+7,8	0,2	5,3
Israel	24	+200,0	49	+188,2	—	2,0
Japan	62	+72,2	155	+66,7	0,1	2,5
Südkorea	44	+25,7	146	+20,7	0,1	3,3
Taiwan	29	-12,1	71	+26,8	0,1	2,4
sonstige asiatische Länder	47	+20,5	114	-6,6	0,1	2,4
Amerika	299	-12,6	825	-34,1	0,8	2,8
Kanada	36	+16,1	105	-54,9	0,1	2,9
USA	176	-31,8	367	-56,0	0,3	2,1
sonstige nordamerikanische Länder	2	—	25	x	—	12,5
Mittelamerika und Karibik	31	-8,8	110	+4,8	0,1	3,5
Brasilien	24	+242,9	146	+217,4	0,1	6,1
sonstige südamerikanische Länder	30	+200,0	72	+148,3	0,1	2,4
Australien	21	-40,0	40	-70,1	—	1,9
Neuseeland und Ozeanien	2	-71,4	13	-35,0	—	6,5
Ohne Angabe	722	+6,2	1 367	+5,4	1,2	1,9

Anmerkungen Seite 31

Noch: 2.4 Leistung der Beherbergungsstätten nach Reisegebieten und Herkunftsländern

März 2016

Reisegebiet Herkunftsland (ständiger Wohnsitz)	Ankünfte		Übernachtungen			Mittlere Aufenthalts- dauer ³⁾
	aller Gäste	Verän- derung ¹⁾	aller Gäste	Verän- derung ¹⁾	Anteil ²⁾	
Siegerland-Wittgenstein	17 051	-8,1	62 038	-4,0	100	3,6
Bundesrepublik Deutschland	13 221	-12,7	53 419	-5,7	86,1	4,0
Ausland	3 830	+12,8	8 619	+8,5	13,9	2,3
Europa	2 788	+3,5	6 581	+1,3	76,4	2,4
EU-Länder	2 574	+7,8	6 177	+7,3	71,7	2,4
Belgien	111	+2,8	183	+18,1	2,1	1,6
Bulgarien	2	-60,0	4	-42,9	-	2,0
Dänemark	32	-52,9	66	-28,3	0,8	2,1
Estland	-	-	-	-	-	-
Finnland	18	+20,0	24	-47,8	0,3	1,3
Frankreich	172	+8,9	278	+7,3	3,2	1,6
Griechenland	5	-	17	+30,8	0,2	3,4
Republik Irland	28	+64,7	124	+106,7	1,4	4,4
Italien	84	-35,4	118	-61,4	1,4	1,4
Kroatien	2	-	5	+66,7	0,1	2,5
Lettland	-	-	-	-	-	-
Litauen	4	-33,3	4	-60,0	-	1,0
Luxemburg	7	-41,7	7	-50,0	0,1	1,0
Malta	-	-	-	-	-	-
Niederlande	1 461	+27,6	3 851	+21,3	44,7	2,6
Österreich	129	-25,9	223	-42,1	2,6	1,7
Polen	112	+1,8	235	+5,9	2,7	2,1
Portugal	21	+320,0	25	+400,0	0,3	1,2
Rumänien	51	+96,2	199	+34,5	2,3	3,9
Schweden	31	-49,2	100	-4,8	1,2	3,2
Slowakische Republik	31	+244,4	79	+426,7	0,9	2,5
Slowenien	7	-56,3	9	-65,4	0,1	1,3
Spanien	48	+29,7	109	+51,4	1,3	2,3
Tschechische Republik	66	-14,3	132	-40,0	1,5	2,0
Ungarn	35	-22,2	116	+46,8	1,3	3,3
Vereinigtes Königreich	117	-22,5	269	-17,2	3,1	2,3
Zypern	-	-	-	-	-	-
Island	-	-	-	-	-	-
Norwegen	9	-40,0	14	-46,2	0,2	1,6
Russland	22	-59,3	49	-65,0	0,6	2,2
Schweiz	130	-13,3	258	-34,2	3,0	2,0
Türkei	25	-7,4	32	-43,9	0,4	1,3
Ukraine	13	-38,1	20	-50,0	0,2	1,5
sonstige europäische Länder	15	-62,5	31	-62,7	0,4	2,1
Afrika	8	-52,9	21	-54,3	0,2	2,6
Republik Südafrika	2	-83,3	5	-86,8	0,1	2,5
sonstige afrikanische Länder	6	+20,0	16	+100,0	0,2	2,7
Asien	193	+30,4	372	+26,5	4,3	1,9
Arabische Golfstaaten	8	-	15	-25,0	0,2	1,9
Volksrepublik China und Hongkong	119	+52,6	205	+34,0	2,4	1,7
Indien	12	+33,3	15	+15,4	0,2	1,3
Israel	2	+100,0	6	+200,0	0,1	3,0
Japan	23	+9,5	61	+17,3	0,7	2,7
Südkorea	11	-8,3	25	+13,6	0,3	2,3
Taiwan	4	-20,0	10	+100,0	0,1	2,5
sonstige asiatische Länder	14	-	35	+29,6	0,4	2,5
Amerika	102	+18,6	296	+27,6	3,4	2,9
Kanada	5	+66,7	11	+22,2	0,1	2,2
USA	55	-26,7	149	-27,3	1,7	2,7
sonstige nordamerikanische Länder	-	-	-	-	-	-
Mittelamerika und Karibik	23	x	104	x	1,2	4,5
Brasilien	9	+200,0	13	+160,0	0,2	1,4
sonstige südamerikanische Länder	10	+400,0	19	+216,7	0,2	1,9
Australien	1	-85,7	3	-66,7	-	3,0
Neuseeland und Ozeanien	1	-	2	-	-	2,0
Ohne Angabe	737	+66,7	1 344	+54,7	15,6	1,8

Anmerkungen Seite 31

Noch: 2.4 Leistung der Beherbergungsstätten nach Reisegebieten und Herkunftsländern

März 2016

Reisegebiet Herkunftsland (ständiger Wohnsitz)	Ankünfte		Übernachtungen			Mittlere Aufenthalts- dauer ³⁾
	aller Gäste	Verän- derung ¹⁾	aller Gäste	Verän- derung ¹⁾	Anteil ²⁾	
Bergisches Land	47 218	-8,2	128 130	-6,2	100	2,7
Bundesrepublik Deutschland	40 881	-7,5	113 600	-5,0	88,7	2,8
Ausland	6 337	-12,7	14 530	-14,0	11,3	2,3
Europa	4 667	-14,0	10 388	-15,1	71,5	2,2
EU-Länder	4 122	-10,7	9 252	-12,4	63,7	2,2
Belgien	421	+4,7	771	+16,8	5,3	1,8
Bulgarien	21	-34,4	112	-18,2	0,8	5,3
Dänemark	84	+1,2	156	-	1,1	1,9
Estland	33	-5,7	61	-6,2	0,4	1,8
Finnland	26	-67,5	57	-62,7	0,4	2,2
Frankreich	405	-17,0	894	-6,5	6,2	2,2
Griechenland	30	-6,3	50	-26,5	0,3	1,7
Republik Irland	26	-16,1	54	+20,0	0,4	2,1
Italien	305	-37,9	596	-55,5	4,1	2,0
Kroatien	24	-4,0	124	-49,4	0,9	5,2
Lettland	19	+5,6	36	+100,0	0,2	1,9
Litauen	6	-60,0	15	-34,8	0,1	2,5
Luxemburg	71	+29,1	485	+143,7	3,3	6,8
Malta	3	+200,0	12	x	0,1	4,0
Niederlande	1 039	+20,5	1 859	+19,5	12,8	1,8
Österreich	182	-34,5	425	-15,0	2,9	2,3
Polen	282	-12,7	749	-7,3	5,2	2,7
Portugal	45	+9,8	79	-21,8	0,5	1,8
Rumänien	41	-57,3	205	-60,0	1,4	5,0
Schweden	96	-31,4	200	+0,5	1,4	2,1
Slowakische Republik	64	-41,8	181	-42,5	1,2	2,8
Slowenien	92	-26,4	285	-61,0	2,0	3,1
Spanien	157	-33,8	417	-29,9	2,9	2,7
Tschechische Republik	172	-3,9	440	+14,9	3,0	2,6
Ungarn	75	-1,3	274	+48,9	1,9	3,7
Vereinigtes Königreich	401	+10,8	713	+15,6	4,9	1,8
Zypern	2	x	2	x	-	1,0
Island	1	-80,0	2	-91,3	-	2,0
Norwegen	35	-22,2	49	-48,4	0,3	1,4
Russland	60	-58,3	172	-59,9	1,2	2,9
Schweiz	276	-12,7	531	+1,5	3,7	1,9
Türkei	48	-73,9	153	-49,3	1,1	3,2
Ukraine	13	-59,4	40	-50,6	0,3	3,1
sonstige europäische Länder	112	+33,3	189	-12,5	1,3	1,7
Afrika	21	-55,3	132	-46,1	0,9	6,3
Republik Südafrika	4	-76,5	38	-63,5	0,3	9,5
sonstige afrikanische Länder	17	-43,3	94	-33,3	0,6	5,5
Asien	798	-13,8	2 312	-2,8	15,9	2,9
Arabische Golfstaaten	5	-83,9	12	-77,4	0,1	2,4
Volksrepublik China und Hongkong	435	-27,0	1 077	-16,7	7,4	2,5
Indien	58	+26,1	409	+34,5	2,8	7,1
Israel	12	-58,6	32	-63,6	0,2	2,7
Japan	32	-69,5	69	-77,5	0,5	2,2
Südkorea	10	-75,6	27	-74,3	0,2	2,7
Taiwan	180	x	365	x	2,5	2,0
sonstige asiatische Länder	66	-2,9	321	+65,5	2,2	4,9
Amerika	274	-40,3	679	-46,4	4,7	2,5
Kanada	14	+7,7	31	+34,8	0,2	2,2
USA	118	-65,2	360	-57,1	2,5	3,1
sonstige nordamerikanische Länder	35	x	55	x	0,4	1,6
Mittelamerika und Karibik	16	-36,0	39	-59,4	0,3	2,4
Brasilien	16	-61,0	42	-76,4	0,3	2,6
sonstige südamerikanische Länder	75	+87,5	152	+22,6	1,0	2,0
Australien	11	-15,4	35	+40,0	0,2	3,2
Neuseeland und Ozeanien	-	-	-	-	-	-
Ohne Angabe	566	+46,6	984	+31,9	6,8	1,7

Anmerkungen Seite 31

Noch: 2.4 Leistung der Beherbergungsstätten nach Reisegebieten und Herkunftsländern

März 2016

Reisegebiet Herkunftsland (ständiger Wohnsitz)	Ankünfte		Übernachtungen			Mittlere Aufenthalts- dauer ³⁾
	aller Gäste	Verän- derung ¹⁾	aller Gäste	Verän- derung ¹⁾	Anteil ²⁾	
Bonn und Rhein-Sieg-Kreis	102 110	-14,7	215 394	-10,9	100	2,1
Bundesrepublik Deutschland	85 696	-13,9	177 785	-9,1	82,5	2,1
Ausland	16 414	-18,3	37 609	-18,6	17,5	2,3
Europa	11 450	-13,0	23 243	-16,1	61,8	2,0
EU-Länder	9 677	-12,3	19 645	-12,9	52,2	2,0
Belgien	1 108	+15,2	2 088	+39,2	5,6	1,9
Bulgarien	26	-70,8	64	-76,8	0,2	2,5
Dänemark	165	-27,0	334	-9,0	0,9	2,0
Estland	28	-22,2	67	-21,2	0,2	2,4
Finnland	88	-22,1	188	-24,5	0,5	2,1
Frankreich	995	-7,0	1 851	-9,8	4,9	1,9
Griechenland	55	-57,4	148	-55,6	0,4	2,7
Republik Irland	64	-19,0	118	-18,1	0,3	1,8
Italien	711	-44,4	1 481	-46,0	3,9	2,1
Kroatien	23	-50,0	57	-39,4	0,2	2,5
Lettland	28	-58,8	61	-69,7	0,2	2,2
Litauen	28	-58,8	62	-53,4	0,2	2,2
Luxemburg	319	+60,3	528	+69,2	1,4	1,7
Malta	10	+25,0	22	+46,7	0,1	2,2
Niederlande	1 761	+8,3	3 217	+16,1	8,6	1,8
Österreich	863	+11,5	1 488	+7,6	4,0	1,7
Polen	463	-35,5	1 300	-35,0	3,5	2,8
Portugal	183	+123,2	394	+60,2	1,0	2,2
Rumänien	143	-12,3	363	-0,8	1,0	2,5
Schweden	176	-24,8	311	-53,7	0,8	1,8
Slowakische Republik	91	-6,2	675	+28,3	1,8	7,4
Slowenien	51	-34,6	115	-59,5	0,3	2,3
Spanien	374	-27,9	872	-15,0	2,3	2,3
Tschechische Republik	341	-13,0	578	-20,9	1,5	1,7
Ungarn	237	-1,7	932	+54,0	2,5	3,9
Vereinigtes Königreich	1 345	-21,3	2 327	-27,8	6,2	1,7
Zypern	1	-95,7	4	-98,2	–	4,0
Island	4	-33,3	8	-80,0	–	2,0
Norwegen	98	-49,2	179	-37,2	0,5	1,8
Russland	290	-11,9	795	-36,3	2,1	2,7
Schweiz	1 046	-5,9	1 875	-10,5	5,0	1,8
Türkei	131	-30,7	300	-38,0	0,8	2,3
Ukraine	42	-12,5	112	-12,5	0,3	2,7
sonstige europäische Länder	162	-36,5	329	-62,2	0,9	2,0
Afrika	244	-27,8	900	-24,9	2,4	3,7
Republik Südafrika	39	-36,1	254	+91,0	0,7	6,5
sonstige afrikanische Länder	205	-26,0	646	-39,3	1,7	3,2
Asien	2 821	-21,3	9 197	-13,3	24,5	3,3
Arabische Golfstaaten	669	-14,8	1 926	-29,8	5,1	2,9
Volksrepublik China und Hongkong	1 295	+46,3	4 784	+95,0	12,7	3,7
Indien	95	-45,4	354	-49,4	0,9	3,7
Israel	96	-17,9	265	+36,6	0,7	2,8
Japan	240	-71,0	521	-78,1	1,4	2,2
Südkorea	72	-64,4	232	-37,0	0,6	3,2
Taiwan	28	-20,0	47	-43,4	0,1	1,7
sonstige asiatische Länder	326	-41,8	1 068	-37,0	2,8	3,3
Amerika	1 555	-15,8	3 402	-26,4	9,0	2,2
Kanada	205	+62,7	397	-0,8	1,1	1,9
USA	1 149	-11,1	2 259	-14,4	6,0	2,0
sonstige nordamerikanische Länder	8	+60,0	25	-47,9	0,1	3,1
Mittelamerika und Karibik	76	+4,1	133	-34,8	0,4	1,8
Brasilien	50	-64,8	134	-68,1	0,4	2,7
sonstige südamerikanische Länder	67	-67,6	454	-50,3	1,2	6,8
Australien	60	-38,8	164	-6,8	0,4	2,7
Neuseeland und Ozeanien	25	-28,6	51	-65,1	0,1	2,0
Ohne Angabe	259	-75,0	652	-62,7	1,7	2,5

Noch: 2.4 Leistung der Beherbergungsstätten nach Reisegebieten und Herkunftsländern

März 2016

Reisegebiet Herkunftsland (ständiger Wohnsitz)	Ankünfte		Übernachtungen			Mittlere Aufenthalts- dauer ³⁾
	aller Gäste	Verän- derung ¹⁾	aller Gäste	Verän- derung ¹⁾	Anteil ²⁾	
Köln und Rhein-Erft-Kreis	295 017	-4,6	556 535	-6,5	100	1,9
Bundesrepublik Deutschland	208 247	-2,7	384 773	-4,0	69,1	1,8
Ausland	86 770	-8,9	171 762	-11,6	30,9	2,0
Europa	58 210	-9,2	109 975	-12,4	64,0	1,9
EU-Länder	49 055	-6,5	91 782	-9,5	53,4	1,9
Belgien	4 840	+21,7	7 483	+21,6	4,4	1,5
Bulgarien	286	-6,8	911	+8,7	0,5	3,2
Dänemark	1 267	-21,7	2 322	-27,6	1,4	1,8
Estland	119	-42,0	249	-36,3	0,1	2,1
Finnland	527	-34,3	1 008	-44,8	0,6	1,9
Frankreich	4 749	-19,5	8 270	-18,3	4,8	1,7
Griechenland	604	-11,2	1 248	-15,6	0,7	2,1
Republik Irland	821	+9,9	1 526	+1,5	0,9	1,9
Italien	4 763	-25,2	9 933	-31,3	5,8	2,1
Kroatien	169	-2,9	321	-25,5	0,2	1,9
Lettland	137	-24,3	225	-38,4	0,1	1,6
Litauen	281	-1,1	588	-0,2	0,3	2,1
Luxemburg	1 580	+70,3	2 261	+62,0	1,3	1,4
Malta	78	+188,9	205	+220,3	0,1	2,6
Niederlande	7 292	-2,3	11 834	-2,0	6,9	1,6
Österreich	2 834	-18,2	5 141	-21,3	3,0	1,8
Polen	1 901	-16,2	5 261	-8,2	3,1	2,8
Portugal	663	+28,7	1 372	+1,6	0,8	2,1
Rumänien	636	-12,9	1 256	-21,4	0,7	2,0
Schweden	1 158	-3,7	2 310	-2,8	1,3	2,0
Slowakische Republik	269	-12,9	528	-29,2	0,3	2,0
Slowenien	158	-35,0	458	-22,8	0,3	2,9
Spanien	3 694	+16,2	7 575	+7,4	4,4	2,1
Tschechische Republik	589	-17,2	1 140	-28,0	0,7	1,9
Ungarn	507	-28,4	1 169	-29,3	0,7	2,3
Vereinigtes Königreich	9 046	-4,0	16 912	-1,0	9,8	1,9
Zypern	87	+55,4	276	+50,8	0,2	3,2
Island	112	+25,8	201	-11,8	0,1	1,8
Norwegen	481	-15,0	902	-22,3	0,5	1,9
Russland	1 370	-31,5	2 951	-39,9	1,7	2,2
Schweiz	3 954	-21,4	7 369	-22,3	4,3	1,9
Türkei	1 757	-14,0	3 305	-26,4	1,9	1,9
Ukraine	344	-14,4	912	+4,2	0,5	2,7
sonstige europäische Länder	1 137	-24,4	2 553	-16,0	1,5	2,2
Afrika	996	-34,6	3 350	-24,7	2,0	3,4
Republik Südafrika	165	-42,1	404	-24,2	0,2	2,4
sonstige afrikanische Länder	831	-32,8	2 946	-24,8	1,7	3,5
Asien	12 335	-2,2	30 184	-3,2	17,6	2,4
Arabische Golfstaaten	1 081	-17,7	3 475	-8,5	2,0	3,2
Volksrepublik China und Hongkong	4 931	+23,6	10 956	+18,7	6,4	2,2
Indien	670	-11,6	2 401	-15,8	1,4	3,6
Israel	472	-35,1	1 115	-45,2	0,6	2,4
Japan	1 675	-27,6	3 521	-25,6	2,0	2,1
Südkorea	345	-47,3	764	-52,4	0,4	2,2
Taiwan	1 428	+119,7	3 640	+161,7	2,1	2,5
sonstige asiatische Länder	1 733	-21,6	4 312	-22,1	2,5	2,5
Amerika	10 280	-18,5	19 624	-21,4	11,4	1,9
Kanada	919	-1,3	1 946	-2,9	1,1	2,1
USA	7 737	-17,8	13 742	-21,1	8,0	1,8
sonstige nordamerikanische Länder	117	+21,9	224	+13,7	0,1	1,9
Mittelamerika und Karibik	404	-2,2	1 123	+7,5	0,7	2,8
Brasilien	555	-45,2	1 275	-49,4	0,7	2,3
sonstige südamerikanische Länder	548	-26,8	1 314	-27,3	0,8	2,4
Australien	544	-30,9	1 159	-36,0	0,7	2,1
Neuseeland und Ozeanien	134	-17,8	235	-46,5	0,1	1,8
Ohne Angabe	4 271	+24,7	7 235	+22,0	4,2	1,7

Anmerkungen Seite 31

Noch: 2.4 Leistung der Beherbergungsstätten nach Reisegebieten und Herkunftsländern

März 2016

Reisegebiet Herkunftsland (ständiger Wohnsitz)	Ankünfte		Übernachtungen			Mittlere Aufenthalts- dauer ³⁾
	aller Gäste	Verän- derung ¹⁾	aller Gäste	Verän- derung ¹⁾	Anteil ²⁾	
Düsseldorf und Kreis Mettmann	255 548	-11,0	433 288	-9,7	100	1,7
Bundesrepublik Deutschland	168 156	-11,7	274 007	-9,4	63,2	1,6
Ausland	87 392	-9,6	159 281	-10,3	36,8	1,8
Europa	62 079	-9,4	108 805	-9,6	68,3	1,8
EU-Länder	51 649	-7,2	90 605	-5,9	56,9	1,8
Belgien	3 919	+44,3	5 690	+44,5	3,6	1,5
Bulgarien	210	-44,9	444	-39,6	0,3	2,1
Dänemark	1 085	-8,2	1 815	-0,7	1,1	1,7
Estland	142	-41,3	281	-36,9	0,2	2,0
Finnland	793	-23,4	1 399	-18,5	0,9	1,8
Frankreich	6 274	-5,9	11 491	-2,8	7,2	1,8
Griechenland	694	-13,7	1 495	-12,9	0,9	2,2
Republik Irland	728	-1,5	1 268	+1,1	0,8	1,7
Italien	5 344	-21,3	10 884	-20,0	6,8	2,0
Kroatien	107	+17,6	171	-22,6	0,1	1,6
Lettland	160	-36,5	273	-47,2	0,2	1,7
Litauen	135	-62,1	285	-52,0	0,2	2,1
Luxemburg	757	+20,9	1 154	+30,7	0,7	1,5
Malta	58	+11,5	161	+24,8	0,1	2,8
Niederlande	6 551	+2,9	9 519	+5,5	6,0	1,5
Österreich	3 795	-14,8	6 747	-10,2	4,2	1,8
Polen	1 670	-5,0	3 519	-25,4	2,2	2,1
Portugal	851	-30,3	1 782	-22,6	1,1	2,1
Rumänien	556	-31,6	1 267	-27,0	0,8	2,3
Schweden	1 509	-6,2	2 483	-3,3	1,6	1,6
Slowakische Republik	213	-24,7	393	-42,7	0,2	1,8
Slowenien	161	-0,6	284	-29,9	0,2	1,8
Spanien	5 038	-3,3	9 466	+8,3	5,9	1,9
Tschechische Republik	772	+28,0	1 454	+27,5	0,9	1,9
Ungarn	430	-33,0	851	-24,1	0,5	2,0
Vereinigtes Königreich	9 632	-8,5	15 872	-4,8	10,0	1,6
Zypern	65	-30,9	157	-31,4	0,1	2,4
Island	73	-20,7	150	-41,4	0,1	2,1
Norwegen	719	-13,5	1 187	-6,6	0,7	1,7
Russland	2 169	-39,6	4 658	-39,3	2,9	2,1
Schweiz	3 549	-12,8	5 933	-9,5	3,7	1,7
Türkei	1 836	-30,7	3 001	-43,1	1,9	1,6
Ukraine	296	+18,4	635	+26,0	0,4	2,1
sonstige europäische Länder	1 788	+32,6	2 636	+3,6	1,7	1,5
Afrika	853	-47,9	1 987	-52,2	1,2	2,3
Republik Südafrika	265	-23,9	690	-5,1	0,4	2,6
sonstige afrikanische Länder	588	-54,3	1 297	-62,2	0,8	2,2
Asien	11 801	-12,2	24 216	-15,8	15,2	2,1
Arabische Golfstaaten	2 985	-3,5	5 077	-1,9	3,2	1,7
Volksrepublik China und Hongkong	2 979	-7,8	6 488	-3,2	4,1	2,2
Indien	696	-	1 723	-8,6	1,1	2,5
Israel	394	-40,3	812	-47,7	0,5	2,1
Japan	3 003	-13,5	6 083	-14,0	3,8	2,0
Südkorea	300	-42,5	614	-57,3	0,4	2,0
Taiwan	338	+28,0	599	-1,3	0,4	1,8
sonstige asiatische Länder	1 106	-26,3	2 820	-35,0	1,8	2,5
Amerika	6 747	-10,7	13 923	-5,2	8,7	2,1
Kanada	656	+3,8	1 344	+9,4	0,8	2,0
USA	4 768	-15,1	9 274	-4,1	5,8	1,9
sonstige nordamerikanische Länder	76	+484,6	261	+493,2	0,2	3,4
Mittelamerika und Karibik	314	+33,1	607	-42,4	0,4	1,9
Brasilien	303	-32,2	736	-32,7	0,5	2,4
sonstige südamerikanische Länder	630	+3,1	1 701	+6,8	1,1	2,7
Australien	449	+7,2	935	+6,4	0,6	2,1
Neuseeland und Ozeanien	146	+17,7	321	+13,8	0,2	2,2
Ohne Angabe	5 317	+6,6	9 094	+7,6	5,7	1,7

Noch: 2.4 Leistung der Beherbergungsstätten nach Reisegebieten und Herkunftsländern

März 2016

Reisegebiet Herkunftsland (ständiger Wohnsitz)	Ankünfte		Übernachtungen			Mittlere Aufenthalts- dauer ³⁾
	aller Gäste	Verän- derung ¹⁾	aller Gäste	Verän- derung ¹⁾	Anteil ²⁾	
Ruhrgebiet	254 363	-9,5	505 627	-8,1	100	2,0
Bundesrepublik Deutschland	212 632	-9,6	430 076	-6,8	85,1	2,0
Ausland	41 731	-9,3	75 551	-15,1	14,9	1,8
Europa	34 108	-4,5	59 502	-10,5	78,8	1,7
EU-Länder	28 663	-4,0	49 381	-8,5	65,4	1,7
Belgien	1 965	-2,2	2 890	-4,3	3,8	1,5
Bulgarien	322	+35,3	486	-11,5	0,6	1,5
Dänemark	806	+1,9	1 266	+4,2	1,7	1,6
Estland	43	-72,8	70	-72,2	0,1	1,6
Finnland	223	-50,9	372	-55,6	0,5	1,7
Frankreich	1 939	-26,8	3 221	-35,8	4,3	1,7
Griechenland	282	+26,5	569	-1,7	0,8	2,0
Republik Irland	288	+1,4	499	-9,8	0,7	1,7
Italien	1 697	-37,0	3 820	-24,6	5,1	2,3
Kroatien	188	+63,5	430	+69,3	0,6	2,3
Lettland	64	-34,0	104	-38,8	0,1	1,6
Litauen	170	-27,7	273	-32,8	0,4	1,6
Luxemburg	491	-28,9	670	-34,1	0,9	1,4
Malta	21	+16,7	36	+71,4	-	1,7
Niederlande	6 660	+20,4	10 236	+14,1	13,5	1,5
Österreich	2 197	-22,5	4 049	-22,7	5,4	1,8
Polen	1 900	-2,8	3 239	-9,4	4,3	1,7
Portugal	189	-11,3	304	-37,1	0,4	1,6
Rumänien	889	-7,0	1 802	+2,2	2,4	2,0
Schweden	721	-24,9	1 118	-32,5	1,5	1,6
Slowakische Republik	198	+6,5	526	+4,6	0,7	2,7
Slowenien	120	+26,3	233	-5,3	0,3	1,9
Spanien	1 456	+24,7	2 730	+18,9	3,6	1,9
Tschechische Republik	565	+2,9	914	-20,5	1,2	1,6
Ungarn	424	-8,4	1 014	+6,5	1,3	2,4
Vereinigtes Königreich	4 806	+12,1	8 454	+3,8	11,2	1,8
Zypern	39	+225,0	56	+124,0	0,1	1,4
Island	25	-64,8	50	-68,4	0,1	2,0
Norwegen	353	-13,1	661	-12,0	0,9	1,9
Russland	649	-24,0	1 676	-26,1	2,2	2,6
Schweiz	2 294	-15,9	3 808	-17,0	5,0	1,7
Türkei	707	+12,6	1 149	-12,9	1,5	1,6
Ukraine	292	+23,7	564	+12,4	0,7	1,9
sonstige europäische Länder	1 125	+20,6	2 213	-24,9	2,9	2,0
Afrika	307	-22,3	701	-33,0	0,9	2,3
Republik Südafrika	60	-43,4	151	-20,5	0,2	2,5
sonstige afrikanische Länder	247	-14,5	550	-35,8	0,7	2,2
Asien	2 331	-26,1	6 203	-25,8	8,2	2,7
Arabische Golfstaaten	378	+64,3	1 027	+20,1	1,4	2,7
Volksrepublik China und Hongkong	574	-26,9	1 495	-4,8	2,0	2,6
Indien	202	-52,9	587	-40,2	0,8	2,9
Israel	95	-41,4	222	-25,5	0,3	2,3
Japan	447	-44,3	1 185	-52,8	1,6	2,7
Südkorea	61	-26,5	158	-9,2	0,2	2,6
Taiwan	45	-67,2	79	-66,2	0,1	1,8
sonstige asiatische Länder	529	+0,6	1 450	-16,4	1,9	2,7
Amerika	2 382	-18,3	4 598	-24,5	6,1	1,9
Kanada	132	-21,4	356	-9,4	0,5	2,7
USA	1 916	+10,7	3 396	-0,5	4,5	1,8
sonstige nordamerikanische Länder	66	-64,5	96	-54,5	0,1	1,5
Mittelamerika und Karibik	57	-69,8	124	-48,8	0,2	2,2
Brasilien	135	-70,5	436	-69,8	0,6	3,2
sonstige südamerikanische Länder	76	-58,5	190	-50,4	0,3	2,5
Australien	181	+0,6	370	-4,6	0,5	2,0
Neuseeland und Ozeanien	32	-3,0	85	-12,4	0,1	2,7
Ohne Angabe	2 390	-33,6	4 092	-36,9	5,4	1,7

Anmerkungen Seite 31

Noch: 2.4 Leistung der Beherbergungsstätten nach Reisegebieten und Herkunftsländern

März 2016

Reisegebiet Herkunftsland (ständiger Wohnsitz)	Ankünfte		Übernachtungen			Mittlere Aufenthalts- dauer ³⁾
	aller Gäste	Verän- derung ¹⁾	aller Gäste	Verän- derung ¹⁾	Anteil ²⁾	
Bergisches Städtedreieck	27 968	-8,5	65 828	-12,7	100	2,4
Bundesrepublik Deutschland	21 948	-13,3	53 170	-16,7	80,8	2,4
Ausland	6 020	+14,6	12 658	+8,7	19,2	2,1
Europa	3 995	+1,3	8 478	+10,2	67,0	2,1
EU-Länder	3 364	-0,7	6 243	-4,9	49,3	1,9
Belgien	186	-3,6	304	-4,1	2,4	1,6
Bulgarien	22	+15,8	119	+310,3	0,9	5,4
Dänemark	73	-29,8	126	-26,7	1,0	1,7
Estland	68	x	72	x	0,6	1,1
Finnland	22	-21,4	38	-13,6	0,3	1,7
Frankreich	335	-37,8	637	-20,1	5,0	1,9
Griechenland	21	-61,8	43	-68,8	0,3	2,0
Republik Irland	82	x	96	+433,3	0,8	1,2
Italien	259	-30,2	599	-27,7	4,7	2,3
Kroatien	104	+372,7	176	+232,1	1,4	1,7
Lettland	67	+86,1	68	+13,3	0,5	1,0
Litauen	23	-28,1	31	-65,9	0,2	1,3
Luxemburg	102	+59,4	109	+26,7	0,9	1,1
Malta	67	x	67	x	0,5	1,0
Niederlande	488	-3,0	803	-14,0	6,3	1,6
Österreich	153	-16,4	418	-14,9	3,3	2,7
Polen	212	-29,3	438	-36,2	3,5	2,1
Portugal	124	+129,6	166	+62,7	1,3	1,3
Rumänien	103	+35,5	355	+164,9	2,8	3,4
Schweden	63	-52,3	99	-56,0	0,8	1,6
Slowakische Republik	33	-48,4	64	-53,3	0,5	1,9
Slowenien	89	+493,3	94	+168,6	0,7	1,1
Spanien	131	-34,8	226	-45,3	1,8	1,7
Tschechische Republik	109	+13,5	281	+47,9	2,2	2,6
Ungarn	122	+165,2	294	+194,0	2,3	2,4
Vereinigtes Königreich	238	+1,7	452	-4,4	3,6	1,9
Zypern	68	x	68	x	0,5	1,0
Island	68	x	72	+300,0	0,6	1,1
Norwegen	21	-	31	+24,0	0,2	1,5
Russland	44	-47,0	165	-26,0	1,3	3,8
Schweiz	289	+14,7	451	-3,4	3,6	1,6
Türkei	83	-2,4	154	-1,3	1,2	1,9
Ukraine	24	-36,8	74	-10,8	0,6	3,1
sonstige europäische Länder	102	+54,5	1 288	x	10,2	12,6
Afrika	100	+143,9	142	+8,4	1,1	1,4
Republik Südafrika	4	-60,0	9	-73,5	0,1	2,3
sonstige afrikanische Länder	96	+209,7	133	+37,1	1,1	1,4
Asien	632	+30,6	1 866	-10,7	14,7	3,0
Arabische Golfstaaten	13	-56,7	23	-84,4	0,2	1,8
Volksrepublik China und Hongkong	145	-37,0	609	-45,6	4,8	4,2
Indien	111	+141,3	685	+151,8	5,4	6,2
Israel	18	-5,3	53	-22,1	0,4	2,9
Japan	84	+68,0	131	+13,9	1,0	1,6
Südkorea	77	+196,2	106	-	0,8	1,4
Taiwan	86	x	116	x	0,9	1,3
sonstige asiatische Länder	98	+28,9	143	-41,4	1,1	1,5
Amerika	468	+54,5	827	+2,5	6,5	1,8
Kanada	79	x	94	+193,8	0,7	1,2
USA	158	-22,2	428	-20,1	3,4	2,7
sonstige nordamerikanische Länder	66	x	66	x	0,5	1,0
Mittelamerika und Karibik	74	+72,1	103	+10,8	0,8	1,4
Brasilien	81	+440,0	111	+98,2	0,9	1,4
sonstige südamerikanische Länder	10	-63,0	25	-69,5	0,2	2,5
Australien	8	-	27	+68,8	0,2	3,4
Neuseeland und Ozeanien	73	x	88	+120,0	0,7	1,2
Ohne Angabe	744	+59,7	1 230	+42,5	9,7	1,7

Noch: 2.4 Leistung der Beherbergungsstätten nach Reisegebieten und Herkunftsländern

März 2016

Reisegebiet Herkunftsland (ständiger Wohnsitz)	Ankünfte		Übernachtungen			Mittlere Aufenthalts- dauer ³⁾
	aller Gäste	Verän- derung ¹⁾	aller Gäste	Verän- derung ¹⁾	Anteil ²⁾	
Nordrhein-Westfalen	1 649 400	-6,6	3 830 763	-2,3	100	2,3
Bundesrepublik Deutschland	1 284 871	-7,5	3 066 672	-2,1	80,1	2,4
Ausland	364 529	-3,6	764 091	-3,1	19,9	2,1
Europa	277 470	-1,6	574 243	+0,4	75,2	2,1
EU-Länder	241 485	+0,9	503 292	+3,9	65,9	2,1
Belgien	24 405	+29,2	45 282	+40,2	5,9	1,9
Bulgarien	1 234	-12,4	3 505	-6,9	0,5	2,8
Dänemark	6 024	+3,1	12 116	+20,0	1,6	2,0
Estland	683	-20,2	1 199	-22,3	0,2	1,8
Finnland	2 152	-31,5	3 944	-37,2	0,5	1,8
Frankreich	20 622	-11,1	36 988	-13,7	4,8	1,8
Griechenland	2 032	-12,7	4 320	-19,2	0,6	2,1
Republik Irland	2 367	+4,7	4 279	+1,7	0,6	1,8
Italien	16 724	-24,6	34 918	-25,4	4,6	2,1
Kroatien	798	+26,5	2 245	-1,2	0,3	2,8
Lettland	622	-28,8	1 094	-43,6	0,1	1,8
Litauen	856	-32,5	1 716	-30,1	0,2	2,0
Luxemburg	4 041	+23,7	6 503	+25,1	0,9	1,6
Malta	267	+81,6	573	+54,9	0,1	2,1
Niederlande	71 887	+22,0	168 048	+32,2	22,0	2,3
Österreich	13 437	-13,9	24 871	-13,2	3,3	1,9
Polen	9 755	-10,8	24 782	-17,1	3,2	2,5
Portugal	2 546	-3,3	5 688	-4,8	0,7	2,2
Rumänien	3 165	-24,6	9 439	-9,2	1,2	3,0
Schweden	4 976	-9,8	8 702	-9,8	1,1	1,7
Slowakische Republik	1 249	-16,2	3 959	-7,0	0,5	3,2
Slowenien	944	-6,4	2 367	-30,1	0,3	2,5
Spanien	12 831	+0,9	25 396	+2,4	3,3	2,0
Tschechische Republik	3 872	-1,1	8 120	-7,8	1,1	2,1
Ungarn	2 438	-15,0	6 185	-11,5	0,8	2,5
Vereinigtes Königreich	31 251	-5,1	56 214	-3,2	7,4	1,8
Zypern	307	+43,5	839	+4,4	0,1	2,7
Island	312	-11,6	537	-37,6	0,1	1,7
Norwegen	2 325	-15,9	4 090	-13,2	0,5	1,8
Russland	5 580	-34,8	13 300	-35,8	1,7	2,4
Schweiz	14 706	-14,8	26 232	-13,9	3,4	1,8
Türkei	5 878	-15,9	10 700	-28,9	1,4	1,8
Ukraine	1 331	+3,3	3 137	+8,7	0,4	2,4
sonstige europäische Länder	5 853	+7,8	12 955	-2,5	1,7	2,2
Afrika	3 061	-30,4	8 620	-31,0	1,1	2,8
Republik Südafrika	709	-27,7	1 909	-10,6	0,2	2,7
sonstige afrikanische Länder	2 352	-31,2	6 711	-35,2	0,9	2,9
Asien	35 439	-10,8	88 555	-10,9	11,6	2,5
Arabische Golfstaaten	5 721	-8,2	15 876	-8,4	2,1	2,8
Volksrepublik China und Hongkong	12 010	+0,6	28 959	+8,0	3,8	2,4
Indien	2 184	-14,8	7 582	-11,4	1,0	3,5
Israel	1 301	-31,8	2 972	-36,1	0,4	2,3
Japan	6 231	-25,5	12 946	-31,0	1,7	2,1
Südkorea	1 160	-36,0	2 606	-41,2	0,3	2,2
Taiwan	2 299	+79,5	5 338	+90,1	0,7	2,3
sonstige asiatische Länder	4 533	-19,6	12 276	-23,7	1,6	2,7
Amerika	25 582	-14,6	51 668	-17,1	6,8	2,0
Kanada	2 358	+4,9	4 991	-0,5	0,7	2,1
USA	18 797	-14,3	35 506	-15,1	4,6	1,9
sonstige nordamerikanische Länder	388	+22,0	853	+50,7	0,1	2,2
Mittelamerika und Karibik	1 064	-3,4	2 497	-19,4	0,3	2,3
Brasilien	1 353	-42,6	3 355	-48,4	0,4	2,5
sonstige südamerikanische Länder	1 622	-18,6	4 466	-15,7	0,6	2,8
Australien	1 408	-17,4	3 063	-19,9	0,4	2,2
Neuseeland und Ozeanien	507	+18,5	947	-17,4	0,1	1,9
Ohne Angabe	21 062	+6,2	36 995	+0,5	4,8	1,8

Anmerkungen Seite 31

3.1 Leistung der Beherbergungsstätten nach Verwaltungsbezirken

Januar bis März 2016

Amtliche Schlüsselnummer	Verwaltungsbezirk	Ankünfte				Übernachtungen	
		aller Gäste	Veränderung ¹⁾	ausländischer Gäste	Veränderung ¹⁾	aller Gäste	Veränderung ¹⁾
	Kreisfreie Städte						
111 000	Düsseldorf	606 545	-4,1	220 780	-5,4	1 022 739	-3,7
112 000	Duisburg	49 022	+6,0	8 388	-4,5	105 313	+10,2
113 000	Essen	148 029	-7,0	27 903	-6,0	306 119	-7,7
114 000	Krefeld	29 625	+8,6	8 949	+30,6	55 279	+4,5
116 000	Mönchengladbach	39 267	+1,9	8 129	+6,1	68 311	+1,2
117 000	Mülheim an der Ruhr	22 145	+16,9	3 695	+20,7	40 782	+15,5
119 000	Oberhausen	48 118	-0,8	8 480	-7,5	101 961	+0,1
120 000	Remscheid	12 182	-5,7	2 304	-17,8	23 600	-5,8
122 000	Solingen	10 415	-11,6	1 666	-11,2	25 581	+2,6
124 000	Wuppertal	52 642	-2,3	11 850	+49,5	130 548	-5,1
	Kreis Kleve	64 988	+0,3	14 719	+1,0	140 085	+2,0
154 004	Bedburg-Hau	905	+31,9	218	+42,5	2 270	+14,2
154 008	Emmerich am Rhein, Stadt	2 357	+8,7	493	+27,4	4 698	+23,5
154 012	Geldern, Stadt	5 957	+17,8	282	+9,3	24 726	+10,6
154 016	Goch, Stadt	6 138	+9,0	1 003	+20,7	13 047	+15,2
154 020	Issum	353	+87,8	102	+168,4	823	+132,5
154 024	Kalkar, Stadt	13 304	+6,2	5 534	+9,6	24 619	+13,4
154 028	Kerken	765	-7,7	139	-8,6	1 393	-5,0
154 032	Kevelaer, Stadt	5 527	-26,6	770	-14,3	12 623	-22,4
154 036	Kleve, Stadt	8 953	+0,5	1 736	+8,1	16 841	-14,2
154 040	Kranenburg	3 622	+1,3	336	+214,0	8 872	+10,4
154 044	Rees, Stadt	2 701	-13,5	453	+34,0	5 186	-15,1
154 048	Rheurdt	1 655	-0,2	31	-93,4	4 198	+14,3
154 052	Straelen, Stadt	2 727	+1,4	184	-20,7	4 695	+6,5
154 056	Uedem	1 702	+1,6	30	-16,7	5 387	+8,6
154 060	Wachtendonk	1 041	+13,5	55	-24,7	1 385	-9,1
154 064	Weeze	7 281	-4,7	3 353	-15,2	9 322	-4,4
	Kreis Mettmann	121 432	+2,4	27 103	+1,7	221 417	+0,1
158 004	Erkrath, Stadt	4 939	-1,3	875	-14,5	8 589	-
158 008	Haan, Stadt	10 483	+0,7	923	-11,3	28 231	+4,7
158 012	Heiligenhaus, Stadt	2 880	-3,7	608	-1,6	4 467	-2,6
158 016	Hilden, Stadt	14 320	-1,5	2 565	-11,8	31 774	-10,8
158 020	Langenfeld (Rhld.), Stadt	6 695	+4,3	896	+3,1	11 850	-5,6
158 024	Mettmann, Stadt	16 060	-2,4	3 480	+2,5	28 244	+4,1
158 026	Monheim am Rhein, Stadt	7 242	+1,7	2 449	-32,3	12 401	-2,1
158 028	Ratingen, Stadt	51 092	+5,0	14 339	+17,3	81 143	+2,3
158 032	Velbert, Stadt	7 518	+12,6	955	+1,8	13 750	+7,9
158 036	Wülfrath, Stadt	203	-21,0	13	-27,8	968	-2,7
	Rhein-Kreis Neuss	100 384	-	25 659	+6,7	227 531	-0,5
162 004	Dormagen, Stadt	7 160	+12,2	1 275	+1,4	27 042	-4,7
162 008	Grevenbroich, Stadt	5 918	+7,2	1 144	-13,7	12 859	+13,8
162 012	Jüchen
162 016	Kaarst, Stadt	12 108	+2,2	2 958	+22,1	19 874	+0,2
162 020	Korschenbroich, Stadt	1 942	-6,4	332	-17,4	21 615	+0,2
162 022	Meerbusch, Stadt	8 433	+0,1	1 668	+21,7	43 242	+1,0
162 024	Neuss, Stadt	63 537	-2,4	17 794	+3,9	100 611	-2,0
162 028	Rommerskirchen
	Kreis Viersen	34 081	-3,3	3 934	+12,9	71 358	-4,2
166 004	Brüggen	3 215	-	481	+48,5	6 984	+13,0
166 008	Grefrath	1 784	-2,1	75	-20,2	3 536	-8,3
166 012	Kempfen, Stadt	2 709	-9,1	331	+27,8	9 108	+12,7
166 016	Nettetal, Stadt	10 602	-10,5	826	+53,0	17 697	-25,0
166 020	Niederkrüchten	996	+10,5	118	+26,9	2 387	+18,3
166 024	Schwalmtal	787	-6,4	146	+41,7	1 003	-11,2
166 028	Tönisvorst, Stadt	918	-15,4	80	-8,0	4 239	-15,8
166 032	Viersen, Stadt	2 912	+11,8	355	+17,9	5 526	+10,6
166 036	Willich, Stadt	10 158	+2,2	1 522	-9,6	20 878	+6,6
	Kreis Wesel	66 099	+0,3	9 499	+2,6	116 933	+1,4
170 004	Alpen	479	-1,8	6	-57,1	800	-9,2
170 008	Dinslaken, Stadt	4 522	+0,9	426	-31,9	8 432	-2,8
170 012	Hamminkeln, Stadt	3 061	-9,5	127	+60,8	4 919	-10,9
170 016	Hünxe	1 118	-8,8	307	-23,8	1 748	-7,6
170 020	Kamp-Lintfort, Stadt	3 046	-6,9	228	+1,3	5 556	-4,5

1) Veränderung gegenüber dem Vorjahreszeitraum in % – 2) mittlere Aufenthaltsdauer (in Tagen) = Übernachtungen / Ankünfte – 3) mittlere Auslastung der angebotenen-Betten = (Übernachtungen / angebotene Bettentage) * 100

Noch: 3.1 Leistung der Beherbergungsstätten nach Verwaltungsbezirken

Januar bis März 2016

Amtliche Schlüssel- nummer	Verwaltungsbezirk	Übernachtungen		Mittlere Aufenthaltsdauer ²⁾		Mittlere Auslastung der angebotenen Betten ³⁾
		ausländischer Gäste	Veränderung ¹⁾	aller Gäste	ausländischer Gäste	
	Kreisfreie Städte					
111 000	Düsseldorf	406 615	-5,7	1,7	1,8	43,7
112 000	Duisburg	16 849	-1,0	2,1	2,0	33,7
113 000	Essen	55 451	-11,2	2,1	2,0	40,4
114 000	Krefeld	16 540	+22,2	1,9	1,8	34,8
116 000	Mönchengladbach	15 163	-1,8	1,7	1,9	34,5
117 000	Mülheim an der Ruhr	9 084	+16,3	1,8	2,5	28,5
119 000	Oberhausen	14 050	-2,2	2,1	1,7	48,3
120 000	Remscheid	5 029	-6,5	1,9	2,2	32,5
122 000	Solingen	3 905	-8,8	2,5	2,3	32,0
124 000	Wuppertal	21 722	+25,3	2,5	1,8	45,9
154 000	Kreis Kleve	27 173	+5,1	2,2	1,8	26,3
154 004	Bedburg-Hau	875	-26,4	2,5	4,0	22,8
154 008	Emmerich am Rhein, Stadt	1 001	+43,0	2,0	2,0	19,7
154 012	Geldern, Stadt	930	-22,4	4,2	3,3	55,9
154 016	Goch, Stadt	2 307	+27,8	2,1	2,3	25,2
154 020	Issum	198	+209,4	2,3	1,9	12,0
154 024	Kalkar, Stadt	10 002	+10,2	1,9	1,8	19,6
154 028	Kerken	271	+0,7	1,8	1,9	18,1
154 032	Kevelaer, Stadt	2 023	+18,4	2,3	2,6	17,8
154 036	Kleve, Stadt	3 497	+7,7	1,9	2,0	25,2
154 040	Kranenburg	1 261	x	2,4	3,8	31,5
154 044	Rees, Stadt	763	-2,9	1,9	1,7	21,5
154 048	Rheurdt	45	-94,7	2,5	1,5	31,2
154 052	Straelen, Stadt	306	-46,7	1,7	1,7	26,8
154 056	Uedem	30	-16,7	3,2	1,0	36,1
154 060	Wachtendonk	60	-30,2	1,3	1,1	26,2
154 064	Weeze	3 604	-12,1	1,3	1,1	31,8
158 000	Kreis Mettmann	50 508	-4,9	1,8	1,9	33,4
158 004	Erkrath, Stadt	1 718	-18,0	1,7	2,0	31,6
158 008	Haan, Stadt	2 338	-3,8	2,7	2,5	38,4
158 012	Heiligenhaus, Stadt	1 218	+5,4	1,6	2,0	21,6
158 016	Hilden, Stadt	6 632	-23,1	2,2	2,6	34,4
158 020	Langenfeld (Rhld.), Stadt	1 733	-11,4	1,8	1,9	29,0
158 024	Mettmann, Stadt	6 033	+10,4	1,8	1,7	32,1
158 026	Monheim am Rhein, Stadt	4 579	-35,1	1,7	1,9	33,6
158 028	Ratingen, Stadt	24 087	+13,3	1,6	1,7	35,4
158 032	Velbert, Stadt	1 882	-30,1	1,8	2,0	28,0
158 036	Wülfrath, Stadt	288	-20,7	4,8	22,2	16,3
162 000	Rhein-Kreis Neuss	44 012	-1,8	2,3	1,7	39,5
162 004	Dormagen, Stadt	2 605	-34,2	3,8	2,0	39,4
162 008	Grevenbroich, Stadt	2 570	+15,6	2,2	2,2	25,5
162 012	Jüchen
162 016	Kaarst, Stadt	4 944	+10,5	1,6	1,7	38,5
162 020	Korschenbroich, Stadt	910	+13,5	11,1	2,7	74,5
162 022	Meerbusch, Stadt	6 814	-2,4	5,1	4,1	53,1
162 024	Neuss, Stadt	25 404	-2,6	1,6	1,4	36,1
162 028	Rommerskirchen
166 000	Kreis Viersen	8 624	+9,3	2,1	2,2	29,6
166 004	Brüggen	763	+41,6	2,2	1,6	19,8
166 008	Grefrath	125	-29,8	2,0	1,7	20,0
166 012	Kempfen, Stadt	1 100	+40,8	3,4	3,3	29,1
166 016	Nettetal, Stadt	1 191	+14,4	1,7	1,4	28,4
166 020	Niederkrüchten	247	+90,0	2,4	2,1	26,7
166 024	Schwalmtal	195	+82,2	1,3	1,3	23,2
166 028	Tönisvorst, Stadt	128	-4,5	4,6	1,6	39,6
166 032	Viersen, Stadt	736	+16,3	1,9	2,1	27,8
166 036	Willich, Stadt	4 139	-4,9	2,1	2,7	38,9
170 000	Kreis Wesel	17 875	+4,9	1,8	1,9	26,9
170 004	Alpen	6	-62,5	1,7	1,0	18,3
170 008	Dinslaken, Stadt	836	-32,3	1,9	2,0	25,3
170 012	Hamminkeln, Stadt	236	+61,6	1,6	1,9	12,9
170 016	Hünxe	430	-19,2	1,6	1,4	13,3
170 020	Kamp-Lintfort, Stadt	402	-8,2	1,8	1,8	26,5

Anmerkungen Seite 44

Noch: 3.1 Leistung der Beherbergungsstätten nach Verwaltungsbezirken

Januar bis März 2016

Amtliche Schlüssel- nummer	Verwaltungsbezirk	Ankünfte				Übernachtungen	
		aller Gäste	Veränderung ¹⁾	ausländischer Gäste	Veränderung ¹⁾	aller Gäste	Veränderung ¹⁾
	Noch: Kreis Wesel						
170 024	Moers, Stadt	13 498	-3,7	2 697	-1,3	21 622	-3,4
170 028	Neukirchen-Vluyn, Stadt	3 279	+2,0	330	+98,8	5 907	+7,9
170 032	Rheinberg, Stadt	1 683	+0,1	380	+50,2	3 246	+0,4
170 036	Schermbeck	7 154	+31,4	819	+1,5	12 727	+25,6
170 040	Sonsbeck	731	-16,8	57	+39,0	2 400	-14,9
170 044	Voerde (Niederrhein), Stadt	1 306	+32,6	188	+118,6	3 093	+22,7
170 048	Wesel, Stadt	16 147	-0,4	3 196	+6,9	26 849	-1,2
170 052	Xanten, Stadt	10 075	-5,4	738	-12,2	19 634	+4,3
100 000	Reg.-Bez. Düsseldorf	1 404 974	-2,1	383 058	-1,6	2 657 557	-2,0
	Kreisfreie Städte						
314 000	Bonn	164 953	-4,0	29 506	-9,9	318 424	-0,3
315 000	Köln	750 603	-3,1	218 370	-5,1	1 289 740	-5,3
316 000	Leverkusen	29 558	-3,5	7 701	-16,7	52 406	-7,1
334 000	Städteregion Aachen	136 189	+0,7	40 549	+7,9	279 552	-4,3
334 002	Aachen, kreisfreie Stadt	94 751	+0,5	27 773	+1,8	190 727	-1,7
334 004	Alsdorf, Stadt	1 672	-2,5	167	-11,6	4 055	+7,8
334 008	Baesweiler, Stadt	1 487	-1,4	371	+21,2	2 814	-12,6
334 012	Eschweiler, Stadt	5 998	+43,8	2 860	x	8 433	+8,8
334 016	Herzogenrath, Stadt	2 445	-6,0	21	-73,1	4 658	-9,9
334 020	Monschau, Stadt	10 857	-6,8	4 442	+3,2	21 283	-19,6
334 024	Roetgen	1 322	+6,7	177	+38,3	3 208	+28,4
334 028	Simmerath	8 590	+4,8	3 146	+2,6	26 637	-6,5
334 032	Stolberg (Rhld.), Stadt	3 717	-11,5	798	-8,9	7 411	-18,9
334 036	Würselen, Stadt	5 350	-4,9	794	-28,9	10 326	-11,3
358 000	Kreis Düren	32 147	+5,6	5 809	+18,0	97 029	+9,7
358 004	Aldenhoven	244	-6,9	-	-	637	-7,9
358 008	Düren, Stadt	9 195	-4,1	1 758	+1,0	15 217	-10,8
358 012	Heimbach, Stadt	5 559	+30,9	1 988	+36,6	42 300	+25,9
358 016	Hürtgenwald	3 063	-14,0	643	+23,7	6 658	+0,1
358 020	Inden
358 024	Jülich, Stadt	5 998	+25,5	789	+25,0	13 106	+32,0
358 028	Kreuzau	1 172	+55,2	67	+48,9	2 708	+26,0
358 032	Langenwehe	-	-	-	-	-	-
358 036	Linnich, Stadt	496	-9,0	44	-37,1	1 095	+23,0
358 040	Merzenich
358 044	Nideggen, Stadt	4 865	-0,5	439	+15,8	12 089	-12,5
358 048	Niederzier	642	-19,2	43	-14,0	1 101	-29,2
358 052	Nörvenich
358 056	Titz	-	-	-	-	-	-
358 060	Vettweiß	-	-	-	-	-	-
362 000	Rhein-Erft-Kreis	96 754	+15,9	15 689	+17,8	299 214	+19,5
362 004	Bedburg, Stadt	2 943	+30,6	354	+94,5	7 690	+125,8
362 008	Bergheim, Stadt	3 689	-12,0	550	-47,2	18 545	+26,1
362 012	Brühl, Stadt	28 323	+6,4	3 453	+77,5	94 458	+15,0
362 016	Elsdorf, Stadt	870	+8,5	87	+314,3	1 811	+17,0
362 020	Erfstadt, Stadt	3 401	+29,7	29	-58,0	5 465	+16,8
362 024	Frechen, Stadt	13 570	+4,5	3 094	-22,1	23 578	-0,1
362 028	Hürth, Stadt	24 685	+56,4	4 930	+62,1	101 908	+32,3
362 032	Kerpen, Stadt	9 450	+3,0	1 936	+4,0	25 308	+8,2
362 036	Pulheim, Stadt	6 473	-4,3	746	-1,3	12 356	-6,9
362 040	Wesseling, Stadt	3 350	+44,5	510	+18,3	8 095	+21,5
366 000	Kreis Euskirchen	47 647	-6,5	6 331	-3,9	143 386	-0,8
366 004	Bad Münstereifel, Stadt	8 222	-7,7	361	+9,4	18 173	-5,6
366 008	Blankenheim	7 072	+0,9	222	+22,7	18 519	+24,1
366 012	Dahlem	7 174	-20,7	2 715	-26,8	22 049	-21,5
366 016	Euskirchen, Stadt	6 976	-9,3	832	+12,9	13 677	-9,3
366 020	Hellenthal	2 710	-29,6	660	+40,1	6 133	-27,3
366 024	Kall	5 079	+32,4	158	+59,6	12 518	+40,4
366 028	Mechemich, Stadt
366 032	Nettersheim	2 996	+4,3	22	+4,8	30 219	+12,0
366 036	Schleiden, Stadt	5 115	-10,3	1 160	+28,3	12 763	-7,0
366 040	Weilerswist
366 044	Zülpich, Stadt	788	+11,5	31	-6,1	5 654	+9,5

Anmerkungen Seite 44

Noch: 3.1 Leistung der Beherbergungsstätten nach Verwaltungsbezirken

Januar bis März 2016

Amtliche Schlüsselnummer	Verwaltungsbezirk	Übernachtungen		Mittlere Aufenthaltsdauer ²⁾		Mittlere Auslastung der angebotenen Betten ³⁾
		ausländischer Gäste	Veränderung ¹⁾	aller Gäste	ausländischer Gäste	
	Noch: Kreis Wesel					
170 024	Moers, Stadt	4 667	-1,2	1,6	1,7	32,6
170 028	Neukirchen-Vluyn, Stadt	856	+143,9	1,8	2,6	31,1
170 032	Rheinberg, Stadt	735	+35,6	1,9	1,9	21,7
170 036	Schermbeck	1 561	-11,1	1,8	1,9	27,7
170 040	Sonsbeck	220	+58,3	3,3	3,9	12,5
170 044	Voerde (Niederrhein), Stadt	420	+94,4	2,4	2,2	24,7
170 048	Wesel, Stadt	6 116	+11,8	1,7	1,9	34,1
170 052	Xanten, Stadt	1 390	-6,2	1,9	1,9	26,6
100 000	Reg.-Bez. Düsseldorf	712 600	-3,4	1,9	1,9	38,1
	Kreisfreie Städte					
314 000	Bonn	63 027	-13,7	1,9	2,1	41,6
315 000	Köln	420 040	-7,0	1,7	1,9	45,0
316 000	Leverkusen	15 902	-12,7	1,8	2,1	39,4
	Städteregion Aachen	74 851	+2,1	2,1	1,8	34,5
334 002	Aachen, kreisfreie Stadt	52 428	-2,0	2,0	1,9	40,1
334 004	Alsdorf, Stadt	419	-14,8	2,4	2,5	36,5
334 008	Baesweiler, Stadt	922	+8,0	1,9	2,5	27,1
334 012	Eschweiler, Stadt	3 382	x	1,4	1,2	32,0
334 016	Herzogenrath, Stadt	152	-32,4	1,9	7,2	39,9
334 020	Monschau, Stadt	6 560	+9,2	2,0	1,5	22,9
334 024	Roetgen	270	+57,9	2,4	1,5	24,7
334 028	Simmerath	7 684	+3,5	3,1	2,4	24,7
334 032	Stolberg (Rhld.), Stadt	1 506	-25,6	2,0	1,9	21,8
334 036	Würselen, Stadt	1 528	-28,1	1,9	1,9	39,7
358 000	Kreis Düren	31 560	+15,0	3,0	5,4	25,9
358 004	Aldenhoven	-	-	2,6	-	17,8
358 008	Düren, Stadt	3 186	-9,0	1,7	1,8	25,7
358 012	Heimbach, Stadt	23 525	+22,6	7,6	11,8	29,6
358 016	Hürtgenwald	1 432	+18,0	2,2	2,2	23,9
358 020	Inden
358 024	Jülich, Stadt	1 680	+32,0	2,2	2,1	29,7
358 028	Kreuzau	97	-70,2	2,3	1,4	27,8
358 032	Langenwehe	-	-	-	-	-
358 036	Linnich, Stadt	80	-50,3	2,2	1,8	23,1
358 040	Merzenich
358 044	Nideggen, Stadt	1 459	-2,8	2,5	3,3	16,6
358 048	Niederzier	52	-56,3	1,7	1,2	17,3
358 052	Nörvenich
358 056	Titz	-	-	-	-	-
358 060	Vettweiß	-	-	-	-	-
362 000	Rhein-Erft-Kreis	42 336	+8,0	3,1	2,7	45,7
362 004	Bedburg, Stadt	692	+104,7	2,6	2,0	28,7
362 008	Bergheim, Stadt	5 339	-5,3	5,0	9,7	40,8
362 012	Brühl, Stadt	5 655	+37,3	3,3	1,6	45,5
362 016	Elsdorf, Stadt	251	+253,5	2,1	2,9	23,3
362 020	Erfstadt, Stadt	45	-65,6	1,6	1,6	22,8
362 024	Frechen, Stadt	5 584	-20,2	1,7	1,8	32,1
362 028	Hürth, Stadt	18 255	+17,5	4,1	3,7	82,2
362 032	Kerpen, Stadt	3 564	-6,2	2,7	1,8	34,1
362 036	Pulheim, Stadt	1 561	+1,3	1,9	2,1	29,4
362 040	Wesseling, Stadt	1 390	+35,1	2,4	2,7	26,8
366 000	Kreis Euskirchen	20 356	-4,7	3,0	3,2	26,7
366 004	Bad Münstereifel, Stadt	549	+6,8	2,2	1,5	25,2
366 008	Blankenheim	422	+65,5	2,6	1,9	24,3
366 012	Dahlem	10 502	-24,2	3,1	3,9	23,9
366 016	Euskirchen, Stadt	2 078	+11,7	2,0	2,5	27,1
366 020	Hellenthal	1 198	+19,4	2,3	1,8	14,7
366 024	Kall	281	+58,8	2,5	1,8	35,3
366 028	Mechernich, Stadt
366 032	Nettersheim	285	+176,7	10,1	13,0	55,3
366 036	Schleiden, Stadt	4 444	+36,0	2,5	3,8	14,3
366 040	Weilerswist
366 044	Zülpich, Stadt	58	+26,1	7,2	1,9	51,8

Anmerkungen Seite 44

Noch: 3.1 Leistung der Beherbergungsstätten nach Verwaltungsbezirken

Januar bis März 2016

Amtliche Schlüssel- nummer	Verwaltungsbezirk	Ankünfte				Übernachtungen	
		aller Gäste	Veränderung ¹⁾	ausländischer Gäste	Veränderung ¹⁾	aller Gäste	Veränderung ¹⁾
370 000	Kreis Heinsberg	20 374	+1,1	2 563	-11,4	47 860	+2,1
370 004	Erkelenz, Stadt	2 937	+6,3	654	-4,8	6 477	+7,0
370 008	Gangelt	1 335	-2,1	202	-13,7	2 689	+7,5
370 012	Geilenkirchen, Stadt
370 016	Heinsberg, Stadt	1 930	+14,9	385	+17,4	2 987	+13,4
370 020	Hückelhoven, Stadt	2 580	-7,0	386	+6,0	6 435	+37,8
370 024	Selfkant	-	-100,0	-	-100,0	-	-100,0
370 028	Übach-Palenberg, Stadt	1 057	+9,9	-	-	3 793	+12,7
370 032	Waldfeucht
370 036	Wassenberg, Stadt	2 773	+24,2	235	+15,2	4 907	+23,0
370 040	Wegberg, Stadt	6 352	-2,8	272	-35,5	17 030	-8,8
374 000	Oberbergischer Kreis	54 327	-5,4	3 888	+18,4	181 685	-0,3
374 004	Bergneustadt, Stadt	4 304	+7,7	181	+28,4	8 331	+2,6
374 008	Engelskirchen	3 202	-7,4	81	-30,8	27 639	+0,4
374 012	Gummersbach, Stadt	11 213	-	2 116	+41,3	22 887	-2,8
374 016	Hückeswagen, Stadt	1 917	-27,2	219	-5,6	4 866	-14,3
374 020	Lindlar	3 539	-11,9	133	-18,9	9 650	-9,4
374 024	Marieneide	2 979	+29,6	342	+95,4	6 539	+42,5
374 028	Morsbach
374 032	Nümbrecht	7 587	-24,3	137	-36,3	35 910	-7,2
374 036	Radevormwald, Stadt	5 947	+10,4	73	-36,0	18 496	+6,7
374 040	Reichshof	2 333	+19,0	14	-73,1	22 430	+2,9
374 044	Waldbrohl, Stadt
374 048	Wiehl, Stadt	5 347	+1,1	316	-0,6	10 372	+6,7
374 052	Wipperfürth, Stadt	2 624	-13,7	230	-3,0	6 070	+0,4
378 000	Rhein.-Berg. Kreis	46 059	+3,3	4 998	-13,7	113 255	-2,1
378 004	Bergisch Gladbach, Stadt	18 557	+11,8	2 316	-5,8	37 398	+4,3
378 008	Burscheid, Stadt	2 180	+1,5	399	-26,4	4 233	+0,3
378 012	Kürten	1 695	-28,3	51	-70,5	4 303	-28,1
378 016	Leichlingen (Rhld.), Stadt	3 548	+1,3	95	-3,1	30 633	-
378 020	Odenthal	3 796	-1,1	206	-27,5	7 023	+0,9
378 024	Overath, Stadt	3 482	+5,1	653	-19,6	6 654	-11,7
378 028	Rösrath, Stadt	4 906	-10,1	465	-5,5	9 531	-17,0
378 032	Wermelskirchen, Stadt	7 895	+6,9	813	-12,6	13 480	+3,5
382 000	Rhein-Sieg-Kreis	123 473	-4,4	13 790	-3,2	277 514	-1,0
382 004	Alfter	2 802	+3,8	83	+18,6	7 645	+10,1
382 008	Bad Honnef, Stadt	19 502	+0,5	1 362	+39,5	41 169	+2,7
382 012	Bornheim, Stadt	4 697	-7,2	318	-17,0	15 718	+21,6
382 016	Eitorf	2 878	-28,7	69	-24,2	5 557	-24,6
382 020	Hennef (Sieg), Stadt	10 255	-8,2	844	+21,6	44 482	-4,8
382 024	Königswinter, Stadt	27 935	-0,8	3 129	-8,6	51 511	+0,3
382 028	Lohmar, Stadt	2 877	-5,2	292	-21,7	4 531	-11,9
382 032	Meckenheim, Stadt	2 212	-8,8	354	+8,6	4 336	+0,9
382 036	Much	5 205	+4,6	504	+25,7	11 477	+10,7
382 040	Neunkirchen-Seelscheid
382 044	Niederkassel, Stadt	3 393	-12,2	808	-8,6	6 058	-13,5
382 048	Rheinbach, Stadt	6 428	+4,6	946	+13,6	10 537	+6,7
382 052	Ruppichteroth
382 056	Sankt Septemberin, Stadt	2 466	-13,2	119	-24,7	4 600	-13,5
382 060	Siegburg, Stadt	12 430	+4,2	2 235	-7,9	22 353	-1,7
382 064	Swisttal	2 789	-28,8	328	-29,5	14 129	+10,1
382 068	Troisdorf, Stadt	11 667	-10,8	2 197	-9,0	21 323	-12,7
382 072	Wachtberg	2 063	-14,6	128	-39,9	3 701	-26,5
382 076	Windeck	2 437	+3,8	35	-45,3	5 556	+12,0
300 000	Reg.-Bez. Köln	1 502 084	-1,7	349 194	-3,2	3 100 065	-1,2
	Kreisfreie Städte						
512 000	Bottrop	8 172	-6,8	1 479	-15,9	16 974	-1,9
513 000	Gelsenkirchen	26 727	+2,7	4 176	-1,4	75 067	+3,1
515 000	Münster	132 430	-1,1	10 353	-11,3	291 827	-1,3

Anmerkungen Seite 44

Noch: 3.1 Leistung der Beherbergungsstätten nach Verwaltungsbezirken

Januar bis März 2016

Amtliche Schlüsselnummer	Verwaltungsbezirk	Übernachtungen		Mittlere Aufenthaltsdauer ²⁾		Mittlere Auslastung der angebotenen Betten ³⁾
		ausländischer Gäste	Veränderung ¹⁾	aller Gäste	ausländischer Gäste	
370 000	Kreis Heinsberg	6 300	-15,9	2,3	2,5	32,1
370 004	Erkelenz, Stadt	1 652	-8,2	2,2	2,5	31,4
370 008	Gangelt	784	+48,5	2,0	3,9	20,2
370 012	Geilenkirchen, Stadt
370 016	Heinsberg, Stadt	576	+13,8	1,5	1,5	27,6
370 020	Hückelhoven, Stadt	854	+8,0	2,5	2,2	43,4
370 024	Selfkant	-	-100,0	-	-	-
370 028	Übach-Palenberg, Stadt	-	-	3,6	-	33,1
370 032	Waldfeucht
370 036	Wassenberg, Stadt	334	-18,7	1,8	1,4	20,6
370 040	Wegberg, Stadt	824	-33,1	2,7	3,0	38,5
374 000	Oberbergischer Kreis	9 582	+5,1	3,3	2,5	36,0
374 004	Bergneustadt, Stadt	325	+19,5	1,9	1,8	23,3
374 008	Engelskirchen	221	-30,3	8,6	2,7	74,6
374 012	Gummersbach, Stadt	5 206	+28,8	2,0	2,5	29,0
374 016	Hückeswagen, Stadt	593	-7,3	2,5	2,7	26,3
374 020	Lindlar	651	-42,9	2,7	4,9	26,3
374 024	Marienheide	784	+119,0	2,2	2,3	25,6
374 028	Morsbach
374 032	Nümbrecht	309	-34,4	4,7	2,3	47,4
374 036	Radevormwald, Stadt	118	-51,0	3,1	1,6	34,3
374 040	Reichshof	119	-68,1	9,6	8,5	56,1
374 044	Waldbröl, Stadt
374 048	Wiehl, Stadt	631	-11,5	1,9	2,0	27,2
374 052	Wipperfürth, Stadt	539	+2,3	2,3	2,3	26,0
378 000	Rhein.-Berg. Kreis	11 253	-18,0	2,5	2,3	35,4
378 004	Bergisch Gladbach, Stadt	4 478	-14,0	2,0	1,9	35,2
378 008	Burscheid, Stadt	1 161	-26,2	1,9	2,9	28,9
378 012	Kürten	116	-76,7	2,5	2,3	26,3
378 016	Leichlingen (Rhld.), Stadt	1 099	+27,1	8,6	11,6	60,2
378 020	Odenthal	429	-27,8	1,9	2,1	30,6
378 024	Overath, Stadt	1 567	-30,7	1,9	2,4	19,8
378 028	Rösrath, Stadt	931	-14,7	1,9	2,0	39,2
378 032	Wermelskirchen, Stadt	1 472	-10,0	1,7	1,8	26,4
382 000	Rhein-Sieg-Kreis	30 830	-3,1	2,2	2,2	32,0
382 004	Alfter	153	+5,5	2,7	1,8	44,4
382 008	Bad Honnef, Stadt	3 422	+40,7	2,1	2,5	34,5
382 012	Bornheim, Stadt	2 052	+15,3	3,3	6,5	29,1
382 016	Eitorf	129	-17,3	1,9	1,9	20,7
382 020	Hennef (Sieg), Stadt	2 095	+24,6	4,3	2,5	50,2
382 024	Königswinter, Stadt	6 366	-4,0	1,8	2,0	30,6
382 028	Lohmar, Stadt	530	-23,3	1,6	1,8	24,7
382 032	Meckenheim, Stadt	691	+25,9	2,0	2,0	23,9
382 036	Much	1 379	+40,7	2,2	2,7	35,7
382 040	Neunkirchen-Seelscheid
382 044	Niederkassel, Stadt	1 961	-10,1	1,8	2,4	31,6
382 048	Rheinbach, Stadt	1 459	+18,2	1,6	1,5	41,5
382 052	Ruppichteroth
382 056	Sankt Septemberin, Stadt	373	-40,0	1,9	3,1	41,5
382 060	Siegburg, Stadt	5 508	-15,5	1,8	2,5	33,4
382 064	Swisttal	557	-16,0	5,1	1,7	18,0
382 068	Troisdorf, Stadt	3 712	-18,1	1,8	1,7	35,3
382 072	Wachtberg	253	-65,9	1,8	2,0	17,3
382 076	Windeck	111	-36,2	2,3	3,2	17,8
300 000	Reg.-Bez. Köln	726 037	-5,3	2,1	2,1	38,9
	Kreisfreie Städte					
512 000	Bottrop	2 937	-2,7	2,1	2,0	30,5
513 000	Gelsenkirchen	9 104	+8,1	2,8	2,2	39,0
515 000	Münster	20 284	-10,3	2,2	2,0	40,5

Anmerkungen Seite 44

Noch: 3.1 Leistung der Beherbergungsstätten nach Verwaltungsbezirken

Januar bis März 2016

Amtliche Schlüssel- nummer	Verwaltungsbezirk	Ankünfte				Übernachtungen	
		aller Gäste	Veränderung ¹⁾	ausländischer Gäste	Veränderung ¹⁾	aller Gäste	Veränderung ¹⁾
554 000	Kreis Borken	64 254	+8,4	7 928	+15,7	131 034	+19,4
554 004	Ahaus, Stadt	5 396	-3,6	672	-12,2	12 747	+44,0
554 008	Bocholt, Stadt	10 246	+17,2	1 484	+12,9	21 309	+27,5
554 012	Borken, Stadt	9 452	-0,4	495	+4,0	22 405	+8,4
554 016	Gescher, Stadt
554 020	Gronau (Westf.), Stadt	8 007	+0,1	1 647	+17,1	17 306	+15,8
554 024	Heek
554 028	Heiden	350	+28,2	42	-12,5	1 047	+47,9
554 032	Isselburg, Stadt	2 370	+25,8	1 166	+17,8	3 106	+19,9
554 036	Legden	6 627	+2,1	641	+20,9	12 890	+6,1
554 040	Raesfeld	2 014	+58,8	94	+108,9	4 035	+86,4
554 044	Reken	2 782	+8,3	121	+13,1	5 605	+18,1
554 048	Rhede, Stadt	1 370	+14,6	259	+47,2	2 142	+19,7
554 052	Schöppingen	1 656	+41,3	369	+269,0	4 220	+57,4
554 056	Stadtlohn, Stadt	450	-20,1	2	-92,9	1 126	-
554 060	Südlohn	2 306	-3,7	256	-1,9	3 909	-8,2
554 064	Velen, Stadt	4 454	+40,8	272	+28,9	7 589	+32,9
554 068	Vreden, Stadt	2 285	-3,5	337	+0,9	3 196	-14,6
558 000	Kreis Coesfeld	35 945	+11,3	2 305	+5,6	132 957	+6,6
558 004	Ascheberg	4 042	+9,3	453	+14,4	6 883	+16,1
558 008	Billerbeck, Stadt	4 822	+20,9	395	+14,8	12 856	+24,3
558 012	Coesfeld, Stadt	6 357	-13,0	383	-19,5	10 252	-16,9
558 016	Dülmen, Stadt	3 702	+1,8	280	+26,7	8 549	+8,4
558 020	Havixbeck	682	+23,8	59	+78,8	2 854	+68,6
558 024	Lüdinghausen, Stadt	1 438	-13,3	49	-2,0	2 642	-2,7
558 028	Nordkirchen
558 032	Nottuln	4 291	+39,0	234	+66,0	9 204	+81,7
558 036	Olfen, Stadt
558 040	Rosendahl	997	+11,9	54	-55,0	1 560	+69,4
558 044	Senden	4 538	+59,8	289	-9,1	7 865	+53,5
562 000	Kreis Recklinghausen	70 914	+5,6	10 490	+36,2	133 229	-0,7
562 004	Castrop-Rauxel, Stadt	7 217	-2,4	737	-13,1	12 577	-19,5
562 008	Datteln, Stadt	7 355	+6,2	136	+54,5	16 637	+14,1
562 012	Dorsten, Stadt	5 782	+7,0	691	-6,9	12 088	-5,6
562 014	Gladbeck, Stadt	11 834	+36,1	5 168	+127,2	17 853	+27,5
562 016	Haltern am See, Stadt	13 454	-0,3	408	-0,2	27 123	-4,2
562 020	Herten, Stadt	3 551	-1,2	331	-8,6	5 967	+1,6
562 024	Marl, Stadt	5 189	-7,3	546	+9,0	10 167	-14,3
562 028	Oer-Erkenschwick, Stadt	4 021	+14,6	92	-7,1	7 839	-7,8
562 032	Recklinghausen, Stadt	11 159	-1,5	2 185	-1,3	19 965	-1,8
562 036	Waltrop, Stadt	1 352	+12,2	196	+20,2	3 013	+35,0
566 000	Kreis Steinfurt	58 143	+8,3	5 416	+7,2	143 768	+11,0
566 004	Altenberge	2 699	-	110	+111,5	4 339	+24,3
566 008	Emsdetten, Stadt	3 561	+2,1	190	-10,8	7 002	-0,4
566 012	Greven, Stadt	4 822	+11,3	555	-4,0	7 712	+10,8
566 016	Hörstel, Stadt	5 389	+50,3	369	+26,8	10 306	+46,2
566 020	Hopsten
566 024	Horstmar, Stadt	776	+47,0	6	-	1 791	+46,2
566 028	Ibbenbüren, Stadt	6 035	-3,6	661	-4,8	9 969	-2,7
566 032	Ladbergen	2 657	+9,3	377	-36,5	3 884	+17,7
566 036	Laer	532	-8,3	27	x	1 309	+1,6
566 040	Lengerich, Stadt	1 261	+16,5	105	+50,0	3 527	+17,5
566 044	Lienen	712	-5,2	154	-1,3	2 529	-42,3
566 048	Lotte
566 052	Metelen	442	+9,7	6	-	1 205	+51,8
566 056	Mettingen	1 175	-14,6	39	-7,1	11 261	-4,6
566 060	Neuenkirchen	422	-31,7	19	-72,1	1 434	-49,9
566 064	Nordwalde	1 763	-24,6	-	-	4 762	-21,9
566 068	Ochtrup, Stadt	1 351	+5,9	282	+70,9	2 150	+0,7
566 072	Recke	760	+2,2	21	x	2 473	+28,2
566 076	Rheine, Stadt	9 066	+29,4	1 283	+33,4	23 764	+84,9
566 080	Saerbeck	2 314	-4,1	34	-35,8	5 059	-6,9
566 084	Steinfurt, Stadt	2 067	+0,3	88	+37,5	4 209	-4,8
566 088	Tecklenburg, Stadt	7 986	-0,9	904	+4,0	27 786	-3,4
566 092	Westerkappeln	631	+2,4	63	+21,2	1 714	+21,5
566 096	Wettringen	1 116	+36,9	91	+8,3	4 205	+87,1

Anmerkungen Seite 44

Noch: 3.1 Leistung der Beherbergungsstätten nach Verwaltungsbezirken

Januar bis März 2016

Amtliche Schlüsselnummer	Verwaltungsbezirk	Übernachtungen		Mittlere Aufenthaltsdauer ²⁾		Mittlere Auslastung der angebotenen Betten ³⁾
		ausländischer Gäste	Veränderung ¹⁾	aller Gäste	ausländischer Gäste	
554 000	Kreis Borken	18 574	+45,3	2,0	2,3	25,2
554 004	Ahaus, Stadt	1 465	+15,1	2,4	2,2	22,5
554 008	Bocholt, Stadt	3 189	+55,2	2,1	2,1	34,7
554 012	Borken, Stadt	2 472	+135,0	2,4	5,0	30,3
554 016	Gescher, Stadt
554 020	Gronau (Westf.), Stadt	5 116	+35,7	2,2	3,1	23,3
554 024	Heek
554 028	Heiden	103	+12,0	3,0	2,5	15,0
554 032	Isselburg, Stadt	1 594	+13,8	1,3	1,4	24,8
554 036	Legden	999	+22,7	1,9	1,6	23,4
554 040	Raesfeld	138	+109,1	2,0	1,5	24,2
554 044	Reken	191	+16,5	2,0	1,6	20,7
554 048	Rhede, Stadt	330	+61,0	1,6	1,3	25,8
554 052	Schöppingen	1 316	+303,7	2,5	3,6	18,2
554 056	Stadtlohn, Stadt	2	-98,2	2,5	1,0	25,3
554 060	Südlohn	468	+19,7	1,7	1,8	27,0
554 064	Velen, Stadt	580	+25,3	1,7	2,1	20,4
554 068	Vreden, Stadt	497	-3,5	1,4	1,5	16,1
558 000	Kreis Coesfeld	5 294	+16,9	3,7	2,3	37,6
558 004	Ascheberg	827	+18,1	1,7	1,8	21,2
558 008	Billerbeck, Stadt	832	+11,2	2,7	2,1	39,7
558 012	Coesfeld, Stadt	603	-28,6	1,6	1,6	34,0
558 016	Dülmen, Stadt	1 034	+88,3	2,3	3,7	22,1
558 020	Havixbeck	320	+150,0	4,2	5,4	14,7
558 024	Lüdinghausen, Stadt	72	-22,6	1,8	1,5	16,2
558 028	Nordkirchen
558 032	Nottuln	398	+53,1	2,1	1,7	22,3
558 036	Olfen, Stadt
558 040	Rosendahl	54	-55,0	1,6	1,0	11,7
558 044	Senden	992	+3,4	1,7	3,4	22,2
562 000	Kreis Recklinghausen	19 211	+12,3	1,9	1,8	31,8
562 004	Castrop-Rauxel, Stadt	1 536	-8,2	1,7	2,1	28,6
562 008	Datteln, Stadt	471	+142,8	2,3	3,5	48,9
562 012	Dorsten, Stadt	2 358	-30,1	2,1	3,4	24,2
562 014	Gladbeck, Stadt	7 242	+93,1	1,5	1,4	43,1
562 016	Haltern am See, Stadt	622	-25,3	2,0	1,5	29,8
562 020	Herten, Stadt	773	+3,8	1,7	2,3	30,4
562 024	Marl, Stadt	1 031	-21,0	2,0	1,9	26,8
562 028	Oer-Erkenschwick, Stadt	140	+25,0	1,9	1,5	17,8
562 032	Recklinghausen, Stadt	4 440	-7,2	1,8	2,0	40,3
562 036	Waltrop, Stadt	598	+79,0	2,2	3,1	39,0
566 000	Kreis Steinfurt	13 316	-5,3	2,5	2,5	28,2
566 004	Altenberge	574	+90,7	1,6	5,2	24,7
566 008	Emsdetten, Stadt	585	-5,2	2,0	3,1	18,5
566 012	Greven, Stadt	797	-10,3	1,6	1,4	20,1
566 016	Hörstel, Stadt	765	-5,7	1,9	2,1	29,1
566 020	Hopsten
566 024	Horstmar, Stadt	6	-	2,3	1,0	35,8
566 028	Ibbenbüren, Stadt	953	-17,6	1,7	1,4	24,2
566 032	Ladbergen	517	-33,6	1,5	1,4	21,2
566 036	Laer	138	x	2,5	5,1	18,9
566 040	Lengerich, Stadt	536	+75,7	2,8	5,1	21,5
566 044	Lienen	1 145	-60,0	3,6	7,4	21,4
566 048	Lotte
566 052	Metelen	21	+31,3	2,7	3,5	33,2
566 056	Mettingen	113	-39,9	9,6	2,9	57,9
566 060	Neuenkirchen	782	-7,5	3,4	41,2	17,1
566 064	Nordwalde	-	-	2,7	-	30,4
566 068	Ochtrup, Stadt	438	+88,0	1,6	1,6	23,2
566 072	Recke	47	x	3,3	2,2	18,5
566 076	Rheine, Stadt	2 309	+23,4	2,6	1,8	32,7
566 080	Saerbeck	56	-45,6	2,2	1,6	26,2
566 084	Steinfurt, Stadt	310	+67,6	2,0	3,5	20,2
566 088	Tecklenburg, Stadt	2 409	+5,4	3,5	2,7	38,2
566 092	Westerkappeln	161	+96,3	2,7	2,6	38,4
566 096	Wettingen	503	+53,8	3,8	5,5	19,0

Anmerkungen Seite 44

Noch: 3.1 Leistung der Beherbergungsstätten nach Verwaltungsbezirken

Januar bis März 2016

Amtliche Schlüssel- nummer	Verwaltungsbezirk	Ankünfte				Übernachtungen	
		aller Gäste	Veränderung ¹⁾	ausländischer Gäste	Veränderung ¹⁾	aller Gäste	Veränderung ¹⁾
570 000	Kreis Warendorf	29 895	-3,1	3 389	+7,4	78 445	+5,0
570 004	Ahlen, Stadt	2 339	-22,2	407	-15,6	4 793	-17,3
570 008	Beckum, Stadt	2 679	+10,7	466	+23,3	6 640	+15,1
570 012	Beelen	472	+74,8	37	+32,1	1 042	+92,3
570 016	Drensteinfurt, Stadt	1 137	+19,9	42	+20,0	1 836	+41,4
570 020	Ennigerloh, Stadt	1 636	+67,1	213	+200,0	3 432	+70,9
570 024	Everswinkel	606	-25,7	24	-51,0	1 519	-3,9
570 028	Oelde, Stadt	3 796	-8,9	867	+0,1	8 324	-3,8
570 032	Ostbevern	3 118	+0,1	267	+29,6	4 737	+7,3
570 036	Sassenberg, Stadt	1 056	+22,4	77	+5,5	3 217	+63,7
570 040	Sendenhorst, Stadt	2 334	+6,5	249	+10,7	11 000	+4,3
570 044	Telgte, Stadt	3 527	-11,7	215	-1,8	15 369	-3,6
570 048	Wadersloh	370	-37,9	23	-50,0	1 266	-15,0
570 052	Warendorf, Stadt	6 825	-8,9	502	+5,2	15 270	+3,8
500 000	Reg.-Bez. Münster	426 480	+3,5	45 536	+6,9	1 003 301	+4,7
711 000	Kreisfreie Stadt Bielefeld	68 564	-2,9	7 886	-4,4	129 251	+0,3
754 000	Kreis Gütersloh	57 412	-2,8	8 377	-6,8	115 889	+0,8
754 004	Borgholzhausen, Stadt
754 008	Gütersloh, Stadt	14 715	-0,4	3 009	+9,7	31 781	-0,6
754 012	Halle (Westf.), Stadt	8 359	+0,8	581	+33,9	15 223	-1,3
754 016	Harsewinkel, Stadt	7 046	+15,5	1 944	+8,3	13 033	+8,0
754 020	Herzebrock-Clarholz	1 119	+33,4	169	-20,3	1 942	+2,3
754 024	Langenberg
754 028	Rheda-Wiedenbrück, Stadt	8 495	-14,4	697	-10,6	16 060	-3,6
754 032	Rietberg, Stadt	4 268	+7,0	412	+39,2	7 045	+9,5
754 036	Schloß Holte-Stukenbrock, Stadt	3 772	-1,8	402	-2,4	9 380	-0,3
754 040	Steinhagen	2 331	+2,1	54	+63,6	3 877	+0,6
754 044	Verl, Stadt	1 962	-45,3	341	-83,4	7 709	+7,6
754 048	Versmold, Stadt	2 579	+5,5	32	-8,6	4 975	+7,8
754 052	Werther (Westf.), Stadt	2 535	-6,5	703	+336,6	4 278	-11,3
758 000	Kreis Herford	19 360	-10,9	1 593	-16,5	80 682	-8,9
758 004	Bünde, Stadt	2 783	+40,0	190	-15,2	6 093	+24,5
758 008	Enger, Stadt	-	-	-	-	-	-
758 012	Herford, Stadt	4 500	-20,7	581	-20,7	7 454	-17,1
758 016	Hiddenhausen	2 634	+3,8	306	-4,4	5 012	+0,5
758 020	Kirchlengern
758 024	Löhne, Stadt	1 810	+1,7	53	-19,7	27 503	+1,9
758 028	Rödinghausen	1 449	-43,5	23	-17,9	3 436	-48,9
758 032	Spenge, Stadt
758 036	Vlotho, Stadt	5 628	-16,1	433	-17,5	29 935	-14,6
762 000	Kreis Höxter	42 819	-0,3	1 700	+20,9	234 652	+9,0
762 004	Bad Driburg, Stadt	15 559	-2,5	378	+67,3	159 746	+2,7
762 008	Beverungen, Stadt	3 601	-19,9	190	+25,0	8 397	-16,1
762 012	Borgentreich, Stadt
762 016	Brakel, Stadt	3 142	-4,8	55	-41,5	8 264	-4,9
762 020	Höxter, Stadt	7 123	+21,4	470	+4,9	24 595	+126,4
762 024	Marienmünster, Stadt	598	+34,4	63	+57,5	1 775	+45,3
762 028	Nieheim, Stadt	2 326	-2,7	93	+72,2	7 162	+11,9
762 032	Steinheim, Stadt
762 036	Warburg, Stadt	8 167	-1,3	144	-39,5	18 412	+2,8
762 040	Willebadessen, Stadt	1 677	+7,0	300	+117,4	4 711	+32,3
766 000	Kreis Lippe	73 407	-2,9	6 420	-10,9	310 153	+2,1
766 004	Augustdorf
766 008	Bad Salzuflen, Stadt	29 447	-2,2	2 821	-3,9	176 018	+5,8
766 012	Barntrup, Stadt
766 016	Blomberg, Stadt	2 202	-21,2	272	-15,8	3 780	-34,8
766 020	Detmold, Stadt	10 756	+9,0	1 321	+10,9	20 669	+8,6
766 024	Dörentrup	970	+13,2	19	+26,7	2 302	+13,3
766 028	Extertal	1 438	-24,0	53	+103,8	7 566	-13,4
766 032	Horn-Bad Meinberg, Stadt	16 919	-7,7	1 180	-19,0	74 429	-3,2

Anmerkungen Seite 44

Noch: 3.1 Leistung der Beherbergungsstätten nach Verwaltungsbezirken

Januar bis März 2016

Amtliche Schlüsselnummer	Verwaltungsbezirk	Übernachtungen		Mittlere Aufenthaltsdauer ²⁾		Mittlere Auslastung der angebotenen Betten ³⁾
		ausländischer Gäste	Veränderung ¹⁾	aller Gäste	ausländischer Gäste	
570 000	Kreis Warendorf	9 352	+9,7	2,6	2,8	28,1
570 004	Ahlen, Stadt	976	-18,7	2,0	2,4	18,5
570 008	Beckum, Stadt	2 079	+63,4	2,5	4,5	29,9
570 012	Beelen	162	+118,9	2,2	4,4	18,7
570 016	Drensteinfurt, Stadt	48	+2,1	1,6	1,1	20,8
570 020	Ennigerloh, Stadt	508	+122,8	2,1	2,4	21,5
570 024	Everswinkel	55	-47,1	2,5	2,3	11,8
570 028	Oelde, Stadt	2 962	+3,6	2,2	3,4	24,9
570 032	Ostbevern	462	+54,5	1,5	1,7	18,2
570 036	Sassenberg, Stadt	147	+2,1	3,0	1,9	12,8
570 040	Sendenhorst, Stadt	562	+40,9	4,7	2,3	49,1
570 044	Telgte, Stadt	311	-14,8	4,4	1,4	54,9
570 048	Wadersloh	73	-84,7	3,4	3,2	20,6
570 052	Warendorf, Stadt	1 007	-4,7	2,2	2,0	27,2
500 000	Reg.-Bez. Münster	98 072	+7,7	2,4	2,2	33,0
711 000	Kreisfreie Stadt Bielefeld	19 112	-2,7	1,9	2,4	39,1
754 000	Kreis Gütersloh	22 662	+12,2	2,0	2,7	29,3
754 004	Borgholzhausen, Stadt
754 008	Gütersloh, Stadt	6 347	+3,5	2,2	2,1	30,2
754 012	Halle (Westf.), Stadt	1 251	+41,5	1,8	2,2	34,3
754 016	Harsewinkel, Stadt	4 209	+1,0	1,8	2,2	30,3
754 020	Herzebrock-Clarholz	406	-33,0	1,7	2,4	22,0
754 024	Langenberg
754 028	Rheda-Wiedenbrück, Stadt	1 212	-4,4	1,9	1,7	29,4
754 032	Rietberg, Stadt	748	+58,5	1,7	1,8	31,5
754 036	Schloß Holte-Stukenbrock, Stadt	2 249	+34,2	2,5	5,6	23,7
754 040	Steinhagen	294	+124,4	1,7	5,4	32,8
754 044	Verl, Stadt	4 650	+4,1	3,9	13,6	39,5
754 048	Versmold, Stadt	56	+30,2	1,9	1,8	20,9
754 052	Werther (Westf.), Stadt	1 175	+321,1	1,7	1,7	25,1
758 000	Kreis Herford	3 159	-24,0	4,2	2,0	37,3
758 004	Bünde, Stadt	362	-38,9	2,2	1,9	33,8
758 008	Enger, Stadt	-	-	-	-	-
758 012	Herford, Stadt	970	-24,7	1,7	1,7	17,1
758 016	Hiddenhausen	575	+4,7	1,9	1,9	25,2
758 020	Kirchlengern
758 024	Löhne, Stadt	201	+19,6	15,2	3,8	80,2
758 028	Rödinghausen	31	-89,6	2,4	1,3	23,6
758 032	Spenge, Stadt
758 036	Vlotho, Stadt	1 010	-18,1	5,3	2,3	38,4
762 000	Kreis Höxter	5 291	+48,7	5,5	3,1	42,5
762 004	Bad Driburg, Stadt	1 349	+184,6	10,3	3,6	63,1
762 008	Beverungen, Stadt	447	+39,7	2,3	2,4	21,4
762 012	Borgentreich, Stadt
762 016	Brakel, Stadt	278	-4,8	2,6	5,1	25,2
762 020	Höxter, Stadt	1 066	+12,6	3,5	2,3	28,4
762 024	Mariemünster, Stadt	420	+118,8	3,0	6,7	10,6
762 028	Nieheim, Stadt	420	+14,8	3,1	4,5	16,7
762 032	Steinheim, Stadt
762 036	Warburg, Stadt	426	-32,2	2,3	3,0	35,5
762 040	Willebadessen, Stadt	870	+171,9	2,8	2,9	24,8
766 000	Kreis Lippe	13 891	-7,5	4,2	2,2	37,9
766 004	Augustdorf
766 008	Bad Salzuflen, Stadt	6 177	+2,2	6,0	2,2	51,2
766 012	Barntrup, Stadt
766 016	Blomberg, Stadt	491	-35,7	1,7	1,8	29,3
766 020	Detmold, Stadt	2 632	+1,0	1,9	2,0	30,0
766 024	Dörentrup	41	+28,1	2,4	2,2	11,2
766 028	Extetal	235	+231,0	5,3	4,4	35,4
766 032	Horn-Bad Meinberg, Stadt	2 399	-11,1	4,4	2,0	37,0

Anmerkungen Seite 44

Noch: 3.1 Leistung der Beherbergungsstätten nach Verwaltungsbezirken

Januar bis März 2016

Amtliche Schlüsselnummer	Verwaltungsbezirk	Ankünfte				Übernachtungen	
		aller Gäste	Veränderung ¹⁾	ausländischer Gäste	Veränderung ¹⁾	aller Gäste	Veränderung ¹⁾
	Noch: Kreis Lippe						
766 036	Kalletal	952	+82,4	6	-33,3	3 036	+110,2
766 040	Lage, Stadt	1 263	-53,2	13	-64,9	3 729	-45,9
766 044	Lemgo, Stadt	3 692	-3,2	321	+11,8	6 396	-7,3
766 048	Leopoldshöhe	384	-33,1	22	-15,4	821	-36,0
766 052	Lügde, Stadt	1 269	+5,3	77	-52,8	2 289	-16,2
766 056	Oerlinghausen, Stadt	1 592	+45,7	49	-87,2	3 761	+94,6
766 060	Schieder-Schwalenberg, Stadt	2 201	+44,0	266	-25,3	4 773	+70,2
766 064	Schlangen
770 000	Kreis Minden-Lübbecke	59 641	-3,6	5 417	+10,6	325 027	-1,4
770 004	Bad Oeynhausen, Stadt	27 938	+0,4	1 541	+18,5	227 287	-2,6
770 008	Espelkamp, Stadt	2 055	-17,3	241	-9,4	4 721	-22,2
770 012	Hille	1 081	+9,0	253	+246,6	3 447	+9,9
770 016	Hüllhorst	1 567	-3,6	286	+297,2	2 806	-
770 020	Lübbecke, Stadt	938	-12,3	89	-2,2	1 758	-7,0
770 024	Minden, Stadt	11 607	-5,6	2 160	+17,4	18 913	-6,4
770 028	Petershagen, Stadt	3 914	+18,4	227	+23,4	25 015	+15,1
770 032	Porta Westfalica, Stadt	2 490	-46,6	218	-60,9	4 987	-42,1
770 036	Preußisch-Oldendorf, Stadt	4 757	+10,1	138	-33,0	28 465	+16,5
770 040	Rahden, Stadt	1 842	+9,4	94	-3,1	4 189	+15,3
770 044	Stemwede	1 452	-10,5	170	-20,6	3 439	-4,3
774 000	Kreis Paderborn	71 419	-2,0	8 179	-3,0	210 176	+2,8
774 004	Altenbeken
774 008	Bad Lippspringe, Stadt	18 133	+6,6	678	-	80 170	+8,1
774 012	Borchen	2 070	-12,5	124	+67,6	11 124	-3,5
774 016	Büren, Stadt	6 894	-1,5	416	-7,8	15 695	+34,6
774 020	Delbrück, Stadt	3 309	+6,5	727	+8,0	6 379	+8,3
774 024	Hövelhof	2 033	-5,9	269	-8,8	6 306	-12,3
774 028	Lichtenau, Stadt	179	-13,9	49	+11,4	607	-4,9
774 032	Paderborn, Stadt	32 704	-6,5	3 557	-7,3	55 760	-8,7
774 036	Salzkotten, Stadt
774 040	Bad Wünnenberg, Stadt	5 269	+4,4	2 248	-0,3	32 607	+6,4
700 000	Reg.-Bez. Detmold	392 622	-3,0	39 572	-3,7	1 405 830	+1,5
	Kreisfreie Städte						
911 000	Bochum	85 876	-0,2	12 598	-5,8	147 945	+0,5
913 000	Dortmund	168 473	+3,7	34 586	+10,1	284 744	+10,2
914 000	Hagen	22 454	+1,4	2 153	+7,8	62 145	+1,1
915 000	Hamm	21 255	+5,1	2 375	+4,5	31 462	-3,9
916 000	Herne	8 419	-4,7	607	-0,8	15 416	-5,4
954 000	Ennepe-Ruhr-Kreis	37 753	-0,6	4 159	-11,5	111 969	-3,4
954 004	Breckerfeld, Stadt	1 042	-33,2	21	-86,1	2 278	-32,2
954 008	Ennepetal, Stadt	1 634	+1,4	418	+2,5	18 163	+4,2
954 012	Gevelsberg, Stadt	1 971	-6,6	152	+34,5	3 155	-14,4
954 016	Hattingen, Stadt	9 525	-3,8	678	-30,8	44 033	+0,2
954 020	Herdecke, Stadt	6 399	+26,9	874	+147,6	10 375	-6,4
954 024	Schwelm, Stadt	5 043	-19,7	734	-45,1	8 824	-20,7
954 028	Sprockhövel, Stadt	4 999	+7,1	466	+20,4	11 633	-1,1
954 032	Wetter (Ruhr), Stadt	2 091	+2,9	146	-18,4	4 231	-2,2
954 036	Witten, Stadt	5 049	+5,8	670	-15,5	9 277	+1,6
958 000	Hochsauerlandkreis	320 925	+5,8	118 502	+11,7	1 023 676	+10,2
958 004	Arnsberg, Stadt	12 955	-3,6	1 445	-0,8	41 246	-1,8
958 008	Bestwig	6 882	-2,4	1 165	-8,7	18 160	-1,4
958 012	Brilon, Stadt	8 061	+3,1	1 456	-11,5	27 928	+4,4
958 016	Eslohe (Sauerland)	7 723	-9,4	222	-0,9	26 642	-3,7
958 020	Hallenberg, Stadt	8 526	-6,4	2 906	-17,4	18 176	-2,7
958 024	Marsberg, Stadt	1 951	-15,1	419	-31,3	4 369	-20,5
958 028	Medebach, Stadt	60 881	+7,5	25 833	+4,7	234 333	+14,7
958 032	Meschede, Stadt	12 709	-9,3	1 665	-28,7	27 585	+0,6
958 036	Olsberg, Stadt	15 744	+1,1	5 077	-13,4	48 121	+6,1
958 040	Schmallenberg, Stadt	45 687	+5,5	11 320	+17,8	173 096	+12,0
958 044	Sundern (Sauerland), Stadt	18 569	+14,8	1 152	+5,1	40 576	+13,5
958 048	Winterberg, Stadt	121 237	+10,9	65 842	+22,4	363 444	+12,7

Anmerkungen Seite 44

Noch: 3.1 Leistung der Beherbergungsstätten nach Verwaltungsbezirken

Januar bis März 2016

Amtliche Schlüsselnummer	Verwaltungsbezirk	Übernachtungen		Mittlere Aufenthaltsdauer ²⁾		Mittlere Auslastung der angebotenen Betten ³⁾
		ausländischer Gäste	Veränderung ¹⁾	aller Gäste	ausländischer Gäste	
	Noch: Kreis Lippe					
766 036	Kalletal	8	-86,4	3,2	1,3	10,5
766 040	Lage, Stadt	24	-80,5	3,0	1,8	20,7
766 044	Lemgo, Stadt	745	+21,9	1,7	2,3	22,6
766 048	Leopoldshöhe	70	+6,1	2,1	3,2	18,0
766 052	Lügde, Stadt	175	-63,2	1,8	2,3	8,7
766 056	Oerlinghausen, Stadt	178	-75,8	2,4	3,6	26,0
766 060	Schieder-Schwalenberg, Stadt	716	-2,5	2,2	2,7	18,5
766 064	Schlangen
770 000	Kreis Minden-Lübbecke	14 126	+1,6	5,4	2,6	52,3
770 004	Bad Oeynhausen, Stadt	5 256	-9,6	8,1	3,4	68,1
770 008	Espelkamp, Stadt	954	+27,4	2,3	4,0	26,4
770 012	Hille	756	+381,5	3,2	3,0	25,8
770 016	Hüllhorst	578	+495,9	1,8	2,0	35,9
770 020	Lübbecke, Stadt	211	-28,7	1,9	2,4	27,1
770 024	Minden, Stadt	3 391	+22,4	1,6	1,6	28,8
770 028	Petershagen, Stadt	890	-27,0	6,4	3,9	44,2
770 032	Porta Westfalica, Stadt	489	-52,8	2,0	2,2	15,8
770 036	Preußisch-Oldendorf, Stadt	1 015	+3,8	6,0	7,4	46,7
770 040	Rahden, Stadt	211	-1,9	2,3	2,2	27,1
770 044	Stemwede	375	-34,1	2,4	2,2	20,3
774 000	Kreis Paderborn	23 544	-6,8	2,9	2,9	41,9
774 004	Altenbeken
774 008	Bad Lippspringe, Stadt	1 671	+3,7	4,4	2,5	67,7
774 012	Borchen	414	-8,6	5,4	3,3	42,6
774 016	Büren, Stadt	1 119	+44,8	2,3	2,7	32,6
774 020	Delbrück, Stadt	1 236	-16,8	1,9	1,7	30,5
774 024	Hövelhof	1 156	-42,6	3,1	4,3	26,1
774 028	Lichtenau, Stadt	331	+116,3	3,4	6,8	6,5
774 032	Paderborn, Stadt	8 096	-11,1	1,7	2,3	30,1
774 036	Salzkotten, Stadt
774 040	Bad Wünnenberg, Stadt	9 260	-1,7	6,2	4,1	56,2
700 000	Reg.-Bez. Detmold	101 785	-	3,6	2,6	40,9
	Kreisfreie Städte					
911 000	Bochum	22 641	-2,8	1,7	1,8	41,0
913 000	Dortmund	58 471	+5,2	1,7	1,7	45,1
914 000	Hagen	4 552	+9,1	2,8	2,1	45,8
915 000	Hamm	3 381	-8,3	1,5	1,4	26,7
916 000	Herne	1 231	-11,9	1,8	2,0	29,7
954 000	Ennepe-Ruhr-Kreis	8 016	-25,2	3,0	1,9	38,5
954 004	Breckerfeld, Stadt	85	-86,2	2,2	4,0	16,4
954 008	Ennepetal, Stadt	1 399	+99,0	11,1	3,3	75,1
954 012	Gevelsberg, Stadt	288	-2,0	1,6	1,9	32,4
954 016	Hattingen, Stadt	1 987	-41,3	4,6	2,9	46,2
954 020	Herdecke, Stadt	950	+47,1	1,6	1,1	33,4
954 024	Schwelm, Stadt	797	-54,6	1,7	1,1	29,8
954 028	Sprockhövel, Stadt	819	+34,5	2,3	1,8	36,2
954 032	Wetter (Ruhr), Stadt	280	-43,7	2,0	1,9	27,7
954 036	Witten, Stadt	1 411	-36,0	1,8	2,1	24,7
958 000	Hochsauerlandkreis	367 546	+13,4	3,2	3,1	43,5
958 004	Arnsberg, Stadt	2 695	+0,6	3,2	1,9	34,8
958 008	Bestwig	3 085	-11,3	2,6	2,6	24,1
958 012	Brilon, Stadt	3 377	-20,6	3,5	2,3	23,5
958 016	Eslohe (Sauerland)	703	+20,8	3,4	3,2	30,4
958 020	Hallenberg, Stadt	6 346	-16,6	2,1	2,2	40,4
958 024	Marsberg, Stadt	1 128	-22,9	2,2	2,7	18,4
958 028	Medebach, Stadt	102 734	+11,7	3,8	4,0	65,5
958 032	Meschede, Stadt	3 816	-22,2	2,2	2,3	25,7
958 036	Olsberg, Stadt	11 161	-12,6	3,1	2,2	41,0
958 040	Schmallenberg, Stadt	34 240	+30,9	3,8	3,0	44,1
958 044	Sundern (Sauerland), Stadt	3 017	+10,9	2,2	2,6	30,4
958 048	Winterberg, Stadt	195 244	+18,0	3,0	3,0	46,7

Anmerkungen Seite 44

Noch: 3.1 Leistung der Beherbergungsstätten nach Verwaltungsbezirken

Januar bis März 2016

Amtliche Schlüssel- nummer	Verwaltungsbezirk	Ankünfte				Übernachtungen	
		aller Gäste	Veränderung ¹⁾	ausländischer Gäste	Veränderung ¹⁾	aller Gäste	Veränderung ¹⁾
962 000	Märkischer Kreis	41 969	-1,6	4 541	-0,9	89 718	+7,2
962 004	Altena, Stadt	2 762	+27,2	138	+16,9	6 353	+50,6
962 008	Balve, Stadt	3 507	+5,2	126	+34,0	6 186	+6,5
962 012	Halver, Stadt
962 016	Hemer, Stadt	1 274	-6,9	47	+95,8	12 624	+27,3
962 020	Herscheid
962 024	Iserlohn, Stadt	10 579	+3,8	1 497	+4,5	16 197	+1,4
962 028	Kierspe, Stadt	457	-10,2	52	+79,3	1 159	-6,4
962 032	Lüdenscheid, Stadt	10 396	-5,1	1 931	-8,8	19 851	+1,9
962 036	Meinerzhagen, Stadt	4 539	-6,2	69	-37,3	10 353	+7,3
962 040	Menden (Sauerland), Stadt	1 929	-15,4	80	-14,9	3 293	-16,2
962 044	Nachrodt-Wiblingwerde	1 957	-18,2	105	+238,7	4 048	-5,0
962 048	Neuenrade, Stadt	2 165	-3,8	179	-23,8	4 005	-5,6
962 052	Plettenberg, Stadt	1 517	-1,7	239	+5,8	3 814	+17,8
962 056	Schalksmühle	-	-	-	-	-	-
962 060	Werdohl, Stadt	565	+14,1	58	+81,3	1 246	+2,5
966 000	Kreis Olpe	43 415	-4,3	8 368	-0,8	92 883	-3,1
966 004	Attendorn, Stadt	11 285	-3,5	1 570	-4,3	20 696	-1,5
966 008	Drolshagen, Stadt	2 253	+9,3	138	-10,4	4 551	+18,7
966 012	Finnentrop	1 322	-35,1	63	-6,0	2 696	-39,7
966 016	Kirchhundem	4 378	+0,3	345	-2,8	10 277	+10,7
966 020	Lenne, Stadt	13 713	-3,1	5 038	+3,5	35 321	+0,5
966 024	Olpe, Stadt	7 321	+0,4	922	-5,3	14 008	-8,2
966 028	Wenden	3 143	-16,3	292	-22,3	5 334	-22,8
970 000	Kreis Siegen-Wittgenstein	48 840	-2,6	11 052	+10,5	170 270	-4,2
970 004	Bad Berleburg, Stadt	5 898	-2,7	676	-2,3	70 164	-4,4
970 008	Burbach	2 199	-11,1	314	+40,8	7 248	+7,7
970 012	Erndtebrück
970 016	Freudenberg, Stadt	2 742	-10,3	675	-14,1	4 821	-10,0
970 020	Hilchenbach, Stadt	3 928	-3,2	381	-20,8	23 545	-8,8
970 024	Kreuztal, Stadt	1 014	+1,2	92	-18,6	2 536	+2,3
970 028	Bad Laasphe, Stadt	8 852	+6,6	5 484	+35,1	20 053	+3,9
970 032	Netphen, Stadt	1 749	+7,2	219	+97,3	3 636	-10,5
970 036	Neunkirchen
970 040	Siegen, Stadt	15 964	-5,8	2 708	-6,9	26 583	-9,0
970 044	Wilnsdorf	5 439	-0,4	321	-26,0	9 782	+6,9
974 000	Kreis Soest	76 243	+1,5	6 379	+13,6	329 715	+4,1
974 004	Anröchte
974 008	Bad Sassendorf	16 647	-5,6	1 025	+16,0	116 219	+1,9
974 012	Ense	429	+15,6	27	+12,5	791	+8,5
974 016	Erwitte, Stadt	7 291	+13,5	136	-56,5	40 586	+4,1
974 020	Geseke, Stadt	4 066	+53,5	477	x	6 967	+85,5
974 024	Lippetal
974 028	Lippstadt, Stadt	13 099	+2,3	1 879	+3,4	61 694	+4,7
974 032	Möhnesee	9 489	+1,9	310	+29,2	39 538	+3,8
974 036	Rüthen, Stadt	3 064	-5,0	138	+8,7	7 195	+3,7
974 040	Soest, Stadt	11 219	-7,8	1 239	+19,1	20 780	+2,1
974 044	Warstein, Stadt	3 426	+19,5	673	+33,0	16 596	+2,5
974 048	Welver	392	+2,6	-	-100,0	1 065	+11,4
974 052	Werl, Stadt	5 832	+0,3	339	-23,0	8 938	+2,8
974 056	Wickede (Ruhr)	844	-13,8	30	-21,1	8 419	+1,8
978 000	Kreis Unna	47 566	-2,7	5 597	+2,9	91 710	+1,1
978 004	Bergkamen, Stadt	1 618	-17,3	85	-34,1	3 126	-23,8
978 008	Bönen	-	-	-	-	-	-
978 012	Fröndenberg/Ruhr, Stadt	2 355	-9,6	259	-24,5	3 769	-9,2
978 016	Holzwickede
978 020	Kamen, Stadt	11 064	-1,4	1 116	+24,8	18 693	-0,9
978 024	Lünen, Stadt	8 030	+2,6	1 326	+31,8	13 324	-
978 028	Schwerte, Stadt	6 537	-8,2	198	-11,6	10 216	-13,7
978 032	Selm, Stadt
978 036	Unna, Stadt	5 551	-7,2	712	-30,1	10 645	-4,2
978 040	Werne, Stadt	5 089	-2,8	657	-11,5	11 826	+2,3
900 000	Reg.-Bez. Arnsberg	923 188	+2,2	210 917	+8,4	2 451 653	+5,4
	Nordrhein-Westfalen	4 649 348	-0,7	1 028 277	-	10 618 406	+0,9

Noch: 3.1 Leistung der Beherbergungsstätten nach Verwaltungsbezirken

Januar bis März 2016

Amtliche Schlüsselnummer	Verwaltungsbezirk	Übernachtungen		Mittlere Aufenthaltsdauer ²⁾		Mittlere Auslastung der angebotenen Betten ³⁾
		ausländischer Gäste	Veränderung ¹⁾	aller Gäste	ausländischer Gäste	
962 000	Märkischer Kreis	9 708	+2,8	2,1	2,1	26,1
962 004	Altena, Stadt	324	+72,3	2,3	2,3	23,1
962 008	Balve, Stadt	453	+65,9	1,8	3,6	19,3
962 012	Halver, Stadt
962 016	Hemer, Stadt	75	+120,6	9,9	1,6	33,8
962 020	Herscheid
962 024	Iserlohn, Stadt	2 419	-5,3	1,5	1,6	30,9
962 028	Kierspe, Stadt	326	+95,2	2,5	6,3	13,8
962 032	Lüdenscheid, Stadt	3 984	-8,9	1,9	2,1	32,8
962 036	Meinerzhagen, Stadt	139	-44,4	2,3	2,0	25,6
962 040	Menden (Sauerland), Stadt	148	-6,9	1,7	1,9	17,3
962 044	Nachrodt-Wiblingwerde	160	+207,7	2,1	1,5	21,5
962 048	Neuenrade, Stadt	368	-12,6	1,8	2,1	27,0
962 052	Plettenberg, Stadt	1 145	+50,7	2,5	4,8	24,1
962 056	Schalksmühle	—	—	—	—	—
962 060	Werdohl, Stadt	120	-21,6	2,2	2,1	13,0
966 000	Kreis Olpe	21 379	-6,7	2,1	2,6	24,3
966 004	Attendorn, Stadt	3 636	-14,2	1,8	2,3	24,4
966 008	Drolshagen, Stadt	246	-14,9	2,0	1,8	20,6
966 012	Finnentrop	153	-36,5	2,0	2,4	17,2
966 016	Kirchhundem	1 015	+43,2	2,3	2,9	18,4
966 020	Lennestadt, Stadt	14 347	-2,0	2,6	2,8	28,7
966 024	Olpe, Stadt	1 435	-25,6	1,9	1,6	23,2
966 028	Wenden	547	-37,1	1,7	1,9	24,7
970 000	Kreis Siegen-Wittgenstein	25 057	+4,0	3,5	2,3	41,2
970 004	Bad Berleburg, Stadt	1 709	-21,6	11,9	2,5	62,2
970 008	Burbach	1 451	+104,9	3,3	4,6	36,8
970 012	Erndtebrück
970 016	Freudenberg, Stadt	1 047	-29,3	1,8	1,6	22,8
970 020	Hilchenbach, Stadt	1 370	-4,1	6,0	3,6	37,6
970 024	Kreuztal, Stadt	305	-21,2	2,5	3,3	32,0
970 028	Bad Laasphe, Stadt	13 014	+24,1	2,3	2,4	40,6
970 032	Netphen, Stadt	352	+69,2	2,1	1,6	17,7
970 036	Neunkirchen
970 040	Siegen, Stadt	5 058	-17,9	1,7	1,9	35,1
970 044	Wilnsdorf	446	-34,8	1,8	1,4	28,5
974 000	Kreis Soest	17 260	+16,3	4,3	2,7	45,2
974 004	Anröchte
974 008	Bad Sassendorf	2 481	+22,1	7,0	2,4	63,7
974 012	Ense	58	+16,0	1,8	2,1	18,1
974 016	Erwitte, Stadt	542	-20,1	5,6	4,0	54,0
974 020	Geseke, Stadt	595	x	1,7	1,2	13,7
974 024	Lippetal
974 028	Lippstadt, Stadt	5 485	-1,9	4,7	2,9	55,0
974 032	Möhnesee	467	-23,8	4,2	1,5	34,1
974 036	Rüthen, Stadt	575	+13,6	2,3	4,2	21,3
974 040	Soest, Stadt	3 661	+35,4	1,9	3,0	33,8
974 044	Warstein, Stadt	2 196	+50,4	4,8	3,3	37,2
974 048	Welver	—	-100,0	2,7	—	15,7
974 052	Werl, Stadt	729	-11,4	1,5	2,2	40,9
974 056	Wickede (Ruhr)	113	+85,2	10,0	3,8	69,9
978 000	Kreis Unna	10 095	+0,5	1,9	1,8	30,1
978 004	Bergkamen, Stadt	164	-48,1	1,9	1,9	16,1
978 008	Bönen	—	—	—	—	—
978 012	Fröndenberg/Ruhr, Stadt	567	-10,3	1,6	2,2	19,9
978 016	Holzwickede
978 020	Kamen, Stadt	2 191	+17,8	1,7	2,0	36,1
978 024	Lünen, Stadt	1 983	+23,2	1,7	1,5	27,7
978 028	Schwerte, Stadt	430	+10,0	1,6	2,2	26,0
978 032	Selm, Stadt
978 036	Unna, Stadt	2 114	-0,2	1,9	3,0	28,5
978 040	Werne, Stadt	1 236	-34,5	2,3	1,9	34,2
900 000	Reg.-Bez. Arnsberg	549 337	+8,9	2,7	2,6	40,1
	Nordrhein-Westfalen	2 187 831	-0,6	2,3	2,1	38,6

Anmerkungen Seite 44

3.2 Leistung der Beherbergungsstätten nach Gemeindegruppen und Betriebsarten

Januar bis März 2016

Gemeindegruppe Betriebsart	Ankünfte				Übernachtungen	
	aller Gäste	Veränderung ¹⁾	ausländischer Gäste	Veränderung ¹⁾	aller Gäste	Veränderung ¹⁾
Mineral-, Moor-, Sole- und Thermalbäder	244 541	-0,1	37 549	+1,2	1 155 341	+1,6
Hotels	136 854	+1,4	27 560	+1,2	246 961	+8,6
Gasthöfe	490	-13,3	26	-68,7	1 708	+11,6
Pensionen	11 018	-10,1	510	+15,4	45 474	+0,2
Hotels garnis	41 083	+1,6	7 944	+1,4	80 337	-0,3
Erholungs-, Ferien-, Schulungsheime	12 629	-16,9	259	-38,0	40 655	-9,2
Ferienhäuser, -wohnungen, -zentren	738	-12,6	142	-14,5	4 984	-22,8
Hütten, Jugendherbergen u. Ä.	4 144	+11,5	526	+8,7	8 927	+4,7
Vorsorge- und Reha-Kliniken	32 652	-0,2	54	-25,0	715 063	+0,2
Campingplätze	4 933	+24,0	528	+48,7	11 232	+29,7
Heilklimatische Kurorte	133 483	+7,9	66 086	+22,1	428 946	+10,2
Hotels
Gasthöfe	3 915	-0,7	1 949	-4,6	10 604	+9,1
Pensionen	6 918	-1,6	3 370	-2,4	18 147	+10,9
Hotels garnis	3 236	-17,1	995	+31,4	7 987	-23,7
Erholungs-, Ferien-, Schulungsheime
Ferienhäuser, -wohnungen, -zentren	43 756	+20,1	27 922	+27,7	171 208	+23,8
Hütten, Jugendherbergen u. Ä.	3 208	-33,2	269	-64,0	7 172	-30,9
Vorsorge- und Reha-Kliniken	1 967	+5,6	-	-	49 007	+3,8
Campingplätze	2 330	+0,6	885	+2,1	9 592	-0,1
Kneippkurorte	52 353	-1,6	10 402	-8,6	147 027	+1,4
Hotels
Gasthöfe	2 379	-5,7	412	+24,8	5 145	-0,4
Pensionen
Hotels garnis	5 232	-4,2	1 038	+4,7	9 304	-8,5
Erholungs-, Ferien-, Schulungsheime	4 202	-5,8	8	+100,0	11 196	+0,4
Ferienhäuser, -wohnungen, -zentren	4 038	+41,8	1 465	+42,5	14 271	+38,2
Hütten, Jugendherbergen u. Ä.	6 573	+6,8	423	-19,1	13 927	+8,1
Vorsorge- und Reha-Kliniken	1 110	-4,9	-	-	32 542	-6,1
Campingplätze	1 155	-15,7	199	-36,6	4 415	+4,2
Kneippheilbäder	73 928	+3,2	20 089	+18,6	314 093	+5,7
Hotels	44 612	+10,5	15 335	+32,4	121 278	+14,1
Gasthöfe	6 174	-12,7	2 023	-24,2	17 581	+0,9
Pensionen
Hotels garnis	1 968	-6,2	188	-7,4	3 112	-7,7
Erholungs-, Ferien-, Schulungsheime
Ferienhäuser, -wohnungen, -zentren	6 062	+4,6	1 384	+19,3	25 576	+24,6
Hütten, Jugendherbergen u. Ä.	1 561	-25,7	64	-44,8	3 738	-22,9
Vorsorge- und Reha-Kliniken	3 851	-3,5	22	-43,6	115 796	-2,3
Campingplätze	973	+4,7	173	+20,1	1 371	-5,3
Heilbäder zusammen	504 305	+2,2	134 126	+12,2	2 045 407	+3,9
Hotels	263 860	+3,6	78 812	+12,6	543 827	+8,1
Gasthöfe	12 958	-8,1	4 410	-14,0	35 038	+3,6
Pensionen	22 704	-5,8	5 285	-6,4	76 560	+3,7
Hotels garnis	51 519	-0,7	10 165	+3,9	100 740	-3,7
Erholungs-, Ferien-, Schulungsheime	34 213	-8,9	1 398	+24,3	100 421	-2,3
Ferienhäuser, -wohnungen, -zentren	54 594	+18,9	30 913	+27,6	216 039	+23,0
Hütten, Jugendherbergen u. Ä.	15 486	-7,7	1 282	-31,5	33 764	-7,9
Vorsorge- und Reha-Kliniken	39 580	-0,4	76	-31,5	912 408	-0,2
Campingplätze	9 391	+9,3	1 785	+6,3	26 610	+11,1

Anmerkungen Seite 44

Noch: 3.2 Leistung der Beherbergungsstätten nach Gemeindegruppen und Betriebsarten

Januar bis März 2016

Gemeindegruppe Betriebsart	Übernachtungen		Mittlere Aufenthaltsdauer ²⁾		Mittlere Auslastung der angebotenen Betten ³⁾
	ausländischer Gäste	Veränderung ¹⁾	aller Gäste	ausländischer Gäste	
Mineral-, Moor-, Sole- und Thermalbäder	78 803	-0,8	4,7	2,1	53,6
Hotels	46 459	+2,3	1,8	1,7	36,6
Gasthöfe	103	-50,2	3,5	4,0	23,2
Pensionen	2 971	+57,0	4,1	5,8	26,9
Hotels garnis	20 548	+2,3	2,0	2,6	34,2
Erholungs-, Ferien-, Schulungsheime	1 468	-33,4	3,2	5,7	35,2
Ferienhäuser, -wohnungen, -zentren	1 159	-63,2	6,8	8,2	14,8
Hütten, Jugendherbergen u. Ä.	1 402	+2,4	2,2	2,7	17,2
Vorsorge- und Reha-Kliniken	3 706	-17,4	21,9	68,6	84,3
Campingplätze	987	+59,2	2,3	1,9	.
Heilklimatische Kurorte	196 092	+17,6	3,2	3,0	45,8
Hotels
Gasthöfe	4 934	-2,0	2,7	2,5	33,0
Pensionen	8 116	+1,0	2,6	2,4	40,6
Hotels garnis	2 254	+22,1	2,5	2,3	21,1
Erholungs-, Ferien-, Schulungsheime
Ferienhäuser, -wohnungen, -zentren	108 988	+24,9	3,9	3,9	51,7
Hütten, Jugendherbergen u. Ä.	530	-64,4	2,2	2,0	20,1
Vorsorge- und Reha-Kliniken	-	-	24,9	-	84,0
Campingplätze	3 846	-14,6	4,1	4,3	.
Kneippkurorte	25 228	-6,4	2,8	2,4	28,2
Hotels
Gasthöfe	912	+31,2	2,2	2,2	19,5
Pensionen
Hotels garnis	1 946	+8,8	1,8	1,9	21,7
Erholungs-, Ferien-, Schulungsheime	8	+33,3	2,7	1,0	27,4
Ferienhäuser, -wohnungen, -zentren	5 547	+29,3	3,5	3,8	18,8
Hütten, Jugendherbergen u. Ä.	953	-16,4	2,1	2,3	15,4
Vorsorge- und Reha-Kliniken	-	-	29,3	-	65,0
Campingplätze	598	-38,5	3,8	3,0	.
Kneippheilbäder	58 772	+20,5	4,2	2,9	46,0
Hotels	44 584	+34,8	2,7	2,9	48,3
Gasthöfe	5 108	-19,3	2,8	2,5	27,6
Pensionen
Hotels garnis	342	+1,8	1,6	1,8	18,7
Erholungs-, Ferien-, Schulungsheime
Ferienhäuser, -wohnungen, -zentren	5 399	+5,8	4,2	3,9	27,0
Hütten, Jugendherbergen u. Ä.	153	-63,0	2,4	2,4	20,0
Vorsorge- und Reha-Kliniken	179	-48,4	30,1	8,1	78,3
Campingplätze	224	-8,2	1,4	1,3	.
Heilbäder zusammen	358 895	+11,5	4,1	2,7	47,7
Hotels	170 319	+11,6	2,1	2,2	39,8
Gasthöfe	11 057	-9,9	2,7	2,5	27,1
Pensionen	14 768	+4,2	3,4	2,8	27,7
Hotels garnis	25 090	+4,3	2,0	2,5	30,3
Erholungs-, Ferien-, Schulungsheime	3 990	+16,2	2,9	2,9	34,0
Ferienhäuser, -wohnungen, -zentren	121 093	+21,4	4,0	3,9	40,3
Hütten, Jugendherbergen u. Ä.	3 038	-31,1	2,2	2,4	17,2
Vorsorge- und Reha-Kliniken	3 885	-19,6	23,1	51,1	82,6
Campingplätze	5 655	-10,8	2,8	3,2	.

Anmerkungen Seite 44

Noch: 3.2 Leistung der Beherbergungsstätten nach Gemeindegruppen und Betriebsarten

Januar bis März 2016

Gemeindegruppe Betriebsart	Ankünfte				Übernachtungen	
	aller Gäste	Veränderung ¹⁾	ausländischer Gäste	Veränderung ¹⁾	aller Gäste	Veränderung ¹⁾
Luftkurorte	99 454	-2,2	15 858	+4,2	296 131	+0,8
Hotels	43 305	+3,3	12 272	+8,6	86 882	+10,1
Gasthöfe	4 241	+3,2	744	-26,0	8 151	-8,5
Pensionen	4 607	-0,7	334	-20,9	14 015	+2,5
Hotels garnis	1 188	-0,8	268	-3,6	2 154	-9,9
Erholungs-, Ferien-, Schulungsheime	22 699	-5,6	114	-0,9	63 203	-6,7
Ferienhäuser, -wohnungen, -zentren	4 671	-3,5	1 245	-1,9	47 235	+17,4
Hütten, Jugendherbergen u. Ä.	13 589	-14,3	464	-0,9	28 749	-19,7
Vorsorge- und Reha-Kliniken
Campingplätze
Erholungsorte	141 143	-1,6	19 107	-1,0	380 729	-1,7
Hotels	61 540	+1,5	12 195	+6,8	116 134	+3,4
Gasthöfe	4 223	-2,5	648	-26,3	9 050	-4,4
Pensionen	2 789	+0,4	210	-20,2	9 053	+5,2
Hotels garnis	5 914	+1,0	846	-13,1	11 970	+5,7
Erholungs-, Ferien-, Schulungsheime	30 862	-0,1	970	+60,6	80 461	-6,8
Ferienhäuser, -wohnungen, -zentren	7 763	-15,3	3 575	-20,6	29 709	-15,0
Hütten, Jugendherbergen u. Ä.	21 475	-5,8	323	+18,3	47 115	-1,5
Vorsorge- und Reha-Kliniken
Campingplätze
Sonstige Gemeinden	3 904 446	-1,0	859 186	-1,7	7 896 139	+0,3
Hotels	2 334 021	-2,1	568 854	-2,1	3 881 112	-1,6
Gasthöfe	34 914	-8,5	3 847	-34,8	78 987	-5,5
Pensionen	29 216	+1,4	4 349	-1,5	90 228	+7,9
Hotels garnis	981 965	+0,1	225 443	-2,1	1 772 428	-1,8
Erholungs-, Ferien-, Schulungsheime	261 688	+0,6	6 728	+17,6	915 894	+3,0
Ferienhäuser, -wohnungen, -zentren	70 798	+10,4	26 206	+4,5	290 212	+14,4
Hütten, Jugendherbergen u. Ä.	143 683	-2,9	19 599	+2,6	301 678	-
Vorsorge- und Reha-Kliniken	18 795	+8,8	138	-29,6	493 456	+7,1
Campingplätze	29 366	+29,5	4 022	+46,6	72 144	+56,8
Nordrhein-Westfalen	4 649 348	-0,7	1 028 277	-	10 618 406	+0,9
Hotels	2 702 726	-1,4	672 133	-0,2	4 627 955	-0,2
Gasthöfe	56 336	-7,2	9 649	-25,2	131 226	-3,4
Pensionen	59 316	-1,7	10 178	-5,3	189 856	+5,6
Hotels garnis	1 040 586	-	236 722	-1,9	1 887 292	-1,9
Erholungs-, Ferien-, Schulungsheime	349 462	-0,9	9 210	+21,8	1 159 979	+1,2
Ferienhäuser, -wohnungen, -zentren	137 826	+11,1	61 939	+12,4	583 195	+15,6
Hütten, Jugendherbergen u. Ä.	194 233	-4,5	21 668	-0,2	411 306	-2,5
Vorsorge- und Reha-Kliniken	62 667	+1,6	221	-32,4	1 508 279	+2,0
Campingplätze	46 196	+19,4	6 557	+27,7	119 318	+34,0

Anmerkungen Seite 44

Noch: 3.2 Leistung der Beherbergungsstätten nach Gemeindegruppen und Betriebsarten

Januar bis März 2016

Gemeindegruppe Betriebsart	Übernachtungen		Mittlere Aufenthaltsdauer ²⁾		Mittlere Auslastung der angebotenen Betten ³⁾
	ausländischer Gäste	Veränderung ¹⁾	aller Gäste	ausländischer Gäste	
Luftkurorte	55 553	+8,7	3,0	3,5	29,1
Hotels	27 333	+9,1	2,0	2,2	26,5
Gasthöfe	1 624	-23,3	1,9	2,2	15,4
Pensionen	1 311	-39,9	3,0	3,9	22,1
Hotels garnis	517	-4,4	1,8	1,9	12,5
Erholungs-, Ferien-, Schulungsheime	272	-6,8	2,8	2,4	38,0
Ferienhäuser, -wohnungen, -zentren	22 507	+15,6	10,1	18,1	24,5
Hütten, Jugendherbergen u. Ä.	883	+13,8	2,1	1,9	25,5
Vorsorge- und Reha-Kliniken
Campingplätze
Erholungsorte	49 111	-7,0	2,7	2,6	28,0
Hotels	25 563	+4,1	1,9	2,1	26,2
Gasthöfe	1 460	-25,5	2,1	2,3	17,0
Pensionen	483	-9,6	3,2	2,3	18,1
Hotels garnis	2 237	+1,7	2,0	2,6	26,4
Erholungs-, Ferien-, Schulungsheime	2 281	-19,1	2,6	2,4	32,2
Ferienhäuser, -wohnungen, -zentren	14 777	-20,5	3,8	4,1	17,7
Hütten, Jugendherbergen u. Ä.	807	-6,2	2,2	2,5	20,1
Vorsorge- und Reha-Kliniken
Campingplätze
Sonstige Gemeinden	1 724 272	-2,9	2,0	2,0	37,8
Hotels	1 028 961	-2,5	1,7	1,8	35,7
Gasthöfe	13 720	-8,7	2,3	3,6	19,2
Pensionen	19 492	+4,9	3,1	4,5	27,9
Hotels garnis	463 596	-7,5	1,8	2,1	39,4
Erholungs-, Ferien-, Schulungsheime	27 853	+9,4	3,5	4,1	38,2
Ferienhäuser, -wohnungen, -zentren	112 386	+8,7	4,1	4,3	47,5
Hütten, Jugendherbergen u. Ä.	43 362	-4,2	2,1	2,2	29,9
Vorsorge- und Reha-Kliniken	5 805	+2,6	26,3	42,1	88,1
Campingplätze	9 097	+81,1	2,5	2,3	.
Nordrhein-Westfalen	2 187 831	-0,6	2,3	2,1	38,6
Hotels	1 252 176	-0,4	1,7	1,9	35,6
Gasthöfe	27 861	-11,2	2,3	2,9	20,3
Pensionen	36 054	+1,7	3,2	3,5	26,6
Hotels garnis	491 440	-7,0	1,8	2,1	38,6
Erholungs-, Ferien-, Schulungsheime	34 396	+7,5	3,3	3,7	37,3
Ferienhäuser, -wohnungen, -zentren	270 763	+12,3	4,2	4,4	38,7
Hütten, Jugendherbergen u. Ä.	48 090	-6,3	2,1	2,2	26,5
Vorsorge- und Reha-Kliniken	9 938	-6,0	24,1	45,0	84,1
Campingplätze	17 113	+28,9	2,6	2,6	.

Anmerkungen Seite 44

3.3 Leistung der Beherbergungsstätten nach Reisegebieten und Betriebsarten

Januar bis März 2016

Reisegebiet Betriebsart	Ankünfte				Übernachtungen	
	aller Gäste	Veränderung ¹⁾	ausländischer Gäste	Veränderung ¹⁾	aller Gäste	Veränderung ¹⁾
Eifel und Region Aachen	215 983	-0,3	52 689	+7,3	519 967	-1,0
Hotels	103 591	+3,1	35 192	+14,8	175 670	+4,7
Gasthöfe	2 261	-7,9	429	-13,3	4 386	-14,4
Pensionen
Hotels garnis	50 358	-2,1	9 286	-5,4	92 830	-5,2
Erholungs-, Ferien-, Schulungsheime	21 433	+3,0	348	-13,4	59 328	-6,3
Ferienhäuser, -wohnungen, -zentren
Hütten, Jugendherbergen u. Ä.	18 198	-12,4	1 305	+24,5	42 426	-12,4
Vorsorge- und Reha-Kliniken	2 934	-1,1	44	-10,2	62 677	+3,6
Campingplätze	6 519	+15,1	1 146	+27,2	15 621	+5,2
Niederrhein	403 840	+1,3	81 840	+5,5	832 670	+1,7
Hotels	253 032	+1,1	64 206	+5,1	406 868	+2,0
Gasthöfe	7 386	-1,9	1 351	+20,4	16 077	-3,4
Pensionen	5 284	-1,8	222	-19,6	13 427	+3,5
Hotels garnis	63 772	+6,9	11 001	+4,3	125 189	+4,6
Erholungs-, Ferien-, Schulungsheime
Ferienhäuser, -wohnungen, -zentren
Hütten, Jugendherbergen u. Ä.	25 040	-1,7	1 208	+25,1	52 526	-0,4
Vorsorge- und Reha-Kliniken	3 397	-3,2	44	-55,6	98 722	+1,3
Campingplätze	11 391	-8,4	2 145	+6,8	26 035	+7,8
Münsterland	320 667	+3,4	29 391	+1,7	778 031	+5,9
Hotels	187 772	+1,2	20 868	-0,1	320 040	+3,6
Gasthöfe	5 103	-2,3	415	+12,5	11 377	+1,0
Pensionen	6 589	-2,5	1 050	+6,8	22 177	+29,5
Hotels garnis	39 018	+4,5	4 271	-4,6	72 632	+9,5
Erholungs-, Ferien-, Schulungsheime
Ferienhäuser, -wohnungen, -zentren
Hütten, Jugendherbergen u. Ä.	14 169	+9,7	831	-13,2	32 546	+22,1
Vorsorge- und Reha-Kliniken	1 756	-4,6	-	-	38 672	-4,6
Campingplätze	6 675	+149,9	1 160	+140,7	20 033	+147,7
Teutoburger Wald	392 622	-3,0	39 572	-3,7	1 405 830	+1,5
Hotels	230 865	-1,9	29 878	+4,8	420 488	+2,1
Gasthöfe	8 326	-15,4	461	-81,5	21 293	+0,6
Pensionen	14 052	-3,0	685	+20,2	51 875	+4,0
Hotels garnis	54 693	-3,2	6 948	-7,2	99 338	-2,4
Erholungs-, Ferien-, Schulungsheime	33 064	-12,1	394	-42,3	93 735	-7,6
Ferienhäuser, -wohnungen, -zentren	3 395	+5,8	200	-25,7	18 754	+8,5
Hütten, Jugendherbergen u. Ä.	15 276	-1,9	497	-22,6	39 062	+6,1
Vorsorge- und Reha-Kliniken	28 230	-1,3	28	-59,4	647 646	+1,8
Campingplätze	4 721	+39,5	481	+30,0	13 639	+55,1
Sauerland	482 552	+3,5	137 790	+10,5	1 535 992	+7,8
Hotels	215 105	+3,8	63 255	+11,3	461 943	+6,5
Gasthöfe	22 184	-4,5	5 996	-19,3	52 053	-1,1
Pensionen
Hotels garnis
Erholungs-, Ferien-, Schulungsheime	54 211	-2,4	1 802	+42,8	152 316	+4,9
Ferienhäuser, -wohnungen, -zentren	112 338	+12,9	55 289	+16,5	442 517	+19,0
Hütten, Jugendherbergen u. Ä.	17 487	-14,0	440	-54,6	38 913	-10,5
Vorsorge- und Reha-Kliniken
Campingplätze
Siegerland-Wittgenstein	48 840	-2,6	11 052	+10,5	170 270	-4,2
Hotels	32 473	-2,8	9 813	+10,8	60 301	-1,4
Gasthöfe	1 628	+1,1	231	+99,1	3 889	-13,4
Pensionen	1 094	+1,3	109	-13,5	3 505	+3,2
Hotels garnis	4 403	-2,0	512	-5,7	6 889	-9,3
Erholungs-, Ferien-, Schulungsheime	5 380	-7,4	188	+79,0	15 336	+3,4
Ferienhäuser, -wohnungen, -zentren	416	+7,8	113	-14,4	1 158	-18,4
Hütten, Jugendherbergen u. Ä.
Vorsorge- und Reha-Kliniken	2 789	-7,6	14	-51,7	77 425	-7,6
Campingplätze

Anmerkungen Seite 44

Noch: 3.3 Leistung der Beherbergungsstätten nach Reisegebieten und Betriebsarten

Januar bis März 2016

Reisegebiet Betriebsart	Übernachtungen		Mittlere Aufenthaltsdauer ²⁾		Mittlere Auslastung der angebotenen Betten ³⁾
	ausländischer Gäste	Veränderung ¹⁾	aller Gäste	ausländischer Gäste	
Eifel und Region Aachen	126 767	+3,8	2,4	2,4	30,3
Hotels	58 525	+12,2	1,7	1,7	30,9
Gasthöfe	910	-11,7	1,9	2,1	15,6
Pensionen
Hotels garnis	22 308	-3,3	1,8	2,4	31,1
Erholungs-, Ferien-, Schulungsheime	1 228	-57,5	2,8	3,5	28,3
Ferienhäuser, -wohnungen, -zentren
Hütten, Jugendherbergen u. Ä.	2 894	+18,7	2,3	2,2	20,3
Vorsorge- und Reha-Kliniken	907	+20,9	21,4	20,6	82,2
Campingplätze	2 559	+19,2	2,4	2,2	.
Niederrhein	152 536	+2,3	2,1	1,9	32,2
Hotels	109 638	+5,1	1,6	1,7	29,4
Gasthöfe	3 186	-0,6	2,2	2,4	21,3
Pensionen	429	-17,7	2,5	1,9	25,1
Hotels garnis	24 409	-9,0	2,0	2,2	32,5
Erholungs-, Ferien-, Schulungsheime
Ferienhäuser, -wohnungen, -zentren
Hütten, Jugendherbergen u. Ä.	2 735	+24,7	2,1	2,3	28,3
Vorsorge- und Reha-Kliniken	3 055	+7,0	29,1	69,4	90,3
Campingplätze	4 469	+22,9	2,3	2,1	.
Münsterland	66 820	+6,9	2,4	2,3	32,7
Hotels	41 172	+3,9	1,7	2,0	28,1
Gasthöfe	1 215	+22,6	2,2	2,9	17,0
Pensionen	5 032	+42,0	3,4	4,8	23,0
Hotels garnis	10 827	+8,4	1,9	2,5	35,0
Erholungs-, Ferien-, Schulungsheime
Ferienhäuser, -wohnungen, -zentren
Hütten, Jugendherbergen u. Ä.	1 561	-15,0	2,3	1,9	31,6
Vorsorge- und Reha-Kliniken	—	—	22,0	—	84,0
Campingplätze	2 457	+194,3	3,0	2,1	.
Teutoburger Wald	101 785	—	3,6	2,6	40,9
Hotels	64 083	+4,1	1,8	2,1	30,9
Gasthöfe	5 252	-13,0	2,6	11,4	18,3
Pensionen	4 829	+24,1	3,7	7,0	23,2
Hotels garnis	15 692	-3,3	1,8	2,3	30,3
Erholungs-, Ferien-, Schulungsheime	1 437	-35,2	2,8	3,6	31,3
Ferienhäuser, -wohnungen, -zentren	2 150	-24,9	5,5	10,8	16,3
Hütten, Jugendherbergen u. Ä.	3 903	-8,0	2,6	7,9	22,6
Vorsorge- und Reha-Kliniken	3 141	-19,4	22,9	x	82,3
Campingplätze	1 298	+55,3	2,9	2,7	.
Sauerland	415 893	+12,0	3,2	3,0	40,3
Hotels	146 416	+9,3	2,1	2,3	37,5
Gasthöfe	14 718	-14,0	2,3	2,5	23,2
Pensionen
Hotels garnis
Erholungs-, Ferien-, Schulungsheime	4 283	+58,0	2,8	2,4	33,1
Ferienhäuser, -wohnungen, -zentren	220 190	+18,0	3,9	4,0	48,9
Hütten, Jugendherbergen u. Ä.	1 006	-65,2	2,2	2,3	15,9
Vorsorge- und Reha-Kliniken
Campingplätze
Siegerland-Wittgenstein	25 057	+4,0	3,5	2,3	41,2
Hotels	21 033	+4,2	1,9	2,1	33,7
Gasthöfe	546	+19,5	2,4	2,4	18,3
Pensionen	495	-22,8	3,2	4,5	18,7
Hotels garnis	941	-18,3	1,6	1,8	28,9
Erholungs-, Ferien-, Schulungsheime	1 274	+167,1	2,9	6,8	24,7
Ferienhäuser, -wohnungen, -zentren	407	-15,9	2,8	3,6	19,3
Hütten, Jugendherbergen u. Ä.
Vorsorge- und Reha-Kliniken	190	-39,7	27,8	13,6	81,5
Campingplätze

Anmerkungen Seite 44

Noch: 3.3 Leistung der Beherbergungsstätten nach Reisegebieten und Betriebsarten

Januar bis März 2016

Reisegebiet Betriebsart	Ankünfte				Übernachtungen	
	aller Gäste	Veränderung ¹⁾	ausländischer Gäste	Veränderung ¹⁾	aller Gäste	Veränderung ¹⁾
Bergisches Land	129 944	-2,1	16 587	-9,5	347 346	-2,0
Hotels	69 815	+2,1	13 558	-5,7	121 907	+0,5
Gasthöfe	926	-5,6	53	-40,4	2 153	-11,1
Pensionen	1 432	+49,3	91	+12,3	4 084	+27,7
Hotels garnis
Erholungs-, Ferien-, Schulungsheime	32 071	+4,0	1 059	+17,3	67 401	+0,5
Ferienhäuser, -wohnungen, -zentren
Hütten, Jugendherbergen u. Ä.	9 143	-17,1	66	-19,5	21 343	-6,8
Vorsorge- und Reha-Kliniken	4 230	+4,9	14	+55,6	102 884	+1,2
Campingplätze
Bonn und Rhein-Sieg-Kreis	288 426	-4,1	43 296	-7,8	595 938	-0,7
Hotels	172 911	-5,2	29 671	-10,6	307 324	+0,7
Gasthöfe	2 208	-31,6	163	-8,9	5 115	-26,9
Pensionen
Hotels garnis	65 249	+1,1	11 484	-0,2	124 794	-5,0
Erholungs-, Ferien-, Schulungsheime	35 107	-9,5	939	+5,3	104 268	-2,1
Ferienhäuser, -wohnungen, -zentren	861	+54,9	196	+2,1	2 105	+14,6
Hütten, Jugendherbergen u. Ä.	9 410	+7,7	720	-4,0	19 494	+16,6
Vorsorge- und Reha-Kliniken	727	+10,0	11	+10,0	23 753	+2,3
Campingplätze
Köln und Rhein-Erft-Kreis	847 357	-1,2	234 059	-3,9	1 588 954	-1,4
Hotels	489 968	-3,9	143 359	-5,0	815 053	-5,4
Gasthöfe	2 448	-8,5	276	-16,9	5 407	-7,3
Pensionen
Hotels garnis	284 921	+0,1	75 111	-3,5	507 671	-2,3
Erholungs-, Ferien-, Schulungsheime	21 518	+114,9	2 259	+75,5	136 261	+37,8
Ferienhäuser, -wohnungen, -zentren	774	-24,1	305	-51,9	5 254	-4,9
Hütten, Jugendherbergen u. Ä.
Vorsorge- und Reha-Kliniken	713	+21,9	52	+67,7	27 229	+11,8
Campingplätze	4 706	-7,2	94	+40,3	7 323	+4,2
Düsseldorf und Kreis Mettmann	727 977	-3,1	247 883	-4,7	1 244 156	-3,0
Hotels	464 918	-4,2	170 289	-5,4	750 722	-3,0
Gasthöfe
Pensionen	398	-11,8	180	-6,3	832	-53,4
Hotels garnis	240 301	-1,2	74 814	-3,8	435 030	-3,6
Erholungs-, Ferien-, Schulungsheime
Ferienhäuser, -wohnungen, -zentren	408	x	139	x	1 499	+178,1
Hütten, Jugendherbergen u. Ä.	11 890	-1,5	2 291	+11,5	22 205	-4,1
Vorsorge- und Reha-Kliniken	-	-	-	-	-	-
Campingplätze
Ruhrgebiet	715 901	+0,1	118 298	+2,5	1 419 523	+0,3
Hotels	438 973	+0,5	79 619	-	707 227	-1,0
Gasthöfe	3 571	+3,3	251	-1,2	7 995	+6,5
Pensionen	4 376	+4,2	179	-12,3	10 778	-13,2
Hotels garnis	179 794	+2,2	33 821	+9,4	306 371	+1,3
Erholungs-, Ferien-, Schulungsheime	46 169	-11,9	463	+26,8	157 520	-9,9
Ferienhäuser, -wohnungen, -zentren	875	+33,8	32	-45,8	7 850	+45,3
Hütten, Jugendherbergen u. Ä.	33 260	-4,4	3 630	-7,1	65 699	-1,7
Vorsorge- und Reha-Kliniken	5 146	+11,0	14	-54,8	147 739	+16,0
Campingplätze	3 737	+49,4	289	+172,6	8 344	+68,4
Bergisches Städtedreieck	75 239	-4,2	15 820	+25,5	179 729	-4,2
Hotels	43 303	-5,0	12 425	+42,9	80 412	+0,2
Gasthöfe
Pensionen	-	-	-	-	-	-
Hotels garnis	22 854	+1,1	3 270	-12,0	46 484	-1,2
Erholungs-, Ferien-, Schulungsheime	4 948	-22,6	79	-30,7	24 190	-0,9
Ferienhäuser, -wohnungen, -zentren
Hütten, Jugendherbergen u. Ä.
Vorsorge- und Reha-Kliniken
Campingplätze
Nordrhein-Westfalen	4 649 348	-0,7	1 028 277	-	10 618 406	+0,9
Hotels	2 702 726	-1,4	672 133	-0,2	4 627 955	-0,2
Gasthöfe	56 336	-7,2	9 649	-25,2	131 226	-3,4
Pensionen	59 316	-1,7	10 178	-5,3	189 856	+5,6
Hotels garnis	1 040 586	-	236 722	-1,9	1 887 292	-1,9
Erholungs-, Ferien-, Schulungsheime	349 462	-0,9	9 210	+21,8	1 159 979	+1,2
Ferienhäuser, -wohnungen, -zentren	137 826	+11,1	61 939	+12,4	583 195	+15,6
Hütten, Jugendherbergen u. Ä.	194 233	-4,5	21 668	-0,2	411 306	-2,5
Vorsorge- und Reha-Kliniken	62 667	+1,6	221	-32,4	1 508 279	+2,0
Campingplätze	46 196	+19,4	6 557	+27,7	119 318	+34,0

Anmerkungen Seite 44

Noch: 3.3 Leistung der Beherbergungsstätten nach Reisegebieten und Betriebsarten

Januar bis März 2016

Reisegebiet Betriebsart	Übernachtungen		Mittlere Aufenthaltsdauer ²⁾		Mittlere Auslastung der angebotenen Betten ³⁾
	ausländischer Gäste	Veränderung ¹⁾	aller Gäste	ausländischer Gäste	
Bergisches Land	36 737	-10,5	2,7	2,2	36,3
Hotels	26 934	-5,5	1,7	2,0	29,4
Gasthöfe	155	-37,8	2,3	2,9	22,1
Pensionen	472	-46,6	2,9	5,2	35,7
Hotels garnis
Erholungs-, Ferien-, Schulungsheime	2 769	+9,9	2,1	2,6	28,1
Ferienhäuser, -wohnungen, -zentren
Hütten, Jugendherbergen u. Ä.	214	-31,8	2,3	3,2	27,5
Vorsorge- und Reha-Kliniken	767	+64,9	24,3	54,8	90,2
Campingplätze
Bonn und Rhein-Sieg-Kreis	93 857	-10,5	2,1	2,2	36,5
Hotels	60 185	-6,7	1,8	2,0	35,8
Gasthöfe	319	-29,4	2,3	2,0	17,0
Pensionen
Hotels garnis	24 924	-20,5	1,9	2,2	36,1
Erholungs-, Ferien-, Schulungsheime	3 536	+2,9	3,0	3,8	37,8
Ferienhäuser, -wohnungen, -zentren	460	-26,8	2,4	2,3	12,9
Hütten, Jugendherbergen u. Ä.	1 946	+22,0	2,1	2,7	32,9
Vorsorge- und Reha-Kliniken	377	-26,9	32,7	34,3	92,2
Campingplätze
Köln und Rhein-Erft-Kreis	462 376	-5,8	1,9	2,0	45,1
Hotels	263 169	-5,6	1,7	1,8	42,4
Gasthöfe	629	-28,6	2,2	2,3	20,4
Pensionen
Hotels garnis	152 530	-8,4	1,8	2,0	45,3
Erholungs-, Ferien-, Schulungsheime	11 711	+6,8	6,3	5,2	65,5
Ferienhäuser, -wohnungen, -zentren	3 295	-17,8	6,8	10,8	38,2
Hütten, Jugendherbergen u. Ä.
Vorsorge- und Reha-Kliniken	1 244	+106,0	38,2	23,9	95,3
Campingplätze	192	+100,0	1,6	2,0	.
Düsseldorf und Kreis Mettmann	457 123	-5,6	1,7	1,8	41,4
Hotels	297 250	-4,5	1,6	1,7	40,9
Gasthöfe
Pensionen	385	-24,4	2,1	2,1	20,3
Hotels garnis	153 662	-7,8	1,8	2,1	42,9
Erholungs-, Ferien-, Schulungsheime
Ferienhäuser, -wohnungen, -zentren	260	-	3,7	1,9	42,2
Hütten, Jugendherbergen u. Ä.	4 624	-3,9	1,9	2,0	33,2
Vorsorge- und Reha-Kliniken	-	-	-	-	-
Campingplätze
Ruhrgebiet	218 224	-1,7	2,0	1,8	38,7
Hotels	141 547	-3,2	1,6	1,8	36,9
Gasthöfe	610	+9,7	2,2	2,4	19,3
Pensionen	857	-41,5	2,5	4,8	33,8
Hotels garnis	61 945	+3,2	1,7	1,8	37,3
Erholungs-, Ferien-, Schulungsheime	4 201	+70,0	3,4	9,1	39,0
Ferienhäuser, -wohnungen, -zentren	853	-17,4	9,0	26,7	33,9
Hütten, Jugendherbergen u. Ä.	6 702	-24,8	2,0	1,8	26,2
Vorsorge- und Reha-Kliniken	257	-78,0	28,7	18,4	94,2
Campingplätze	1 252	+477,0	2,2	4,3	.
Bergisches Städtedreieck	30 656	+13,6	2,4	1,9	41,1
Hotels	22 224	+34,4	1,9	1,8	41,5
Gasthöfe
Pensionen	.	-	-	-	-
Hotels garnis	7 986	-18,7	2,0	2,4	37,8
Erholungs-, Ferien-, Schulungsheime	332	-29,8	4,9	4,2	36,9
Ferienhäuser, -wohnungen, -zentren
Hütten, Jugendherbergen u. Ä.
Vorsorge- und Reha-Kliniken
Campingplätze
Nordrhein-Westfalen	2 187 831	-0,6	2,3	2,1	38,6
Hotels	1 252 176	-0,4	1,7	1,9	35,6
Gasthöfe	27 861	-11,2	2,3	2,9	20,3
Pensionen	36 054	+1,7	3,2	3,5	26,6
Hotels garnis	491 440	-7,0	1,8	2,1	38,6
Erholungs-, Ferien-, Schulungsheime	34 396	+7,5	3,3	3,7	37,3
Ferienhäuser, -wohnungen, -zentren	270 763	+12,3	4,2	4,4	38,7
Hütten, Jugendherbergen u. Ä.	48 090	-6,3	2,1	2,2	26,5
Vorsorge- und Reha-Kliniken	9 938	-6,0	24,1	45,0	84,1
Campingplätze	17 113	+28,9	2,6	2,6	.

Anmerkungen Seite 44

3.4 Leistung der Beherbergungsstätten nach Reisegebieten und Herkunftsländern

Januar bis März 2016

Reisegebiet Herkunftsland (ständiger Wohnsitz)	Ankünfte		Übernachtungen			Mittlere Aufenthalts- dauer ³⁾
	aller Gäste	Verän- derung ¹⁾	aller Gäste	Verän- derung ¹⁾	Anteil ²⁾	
Eifel und Region Aachen	215 983	-0,3	519 967	-1,0	100	2,4
Bundesrepublik Deutschland	163 294	-2,5	393 200	-2,5	75,6	2,4
Ausland	52 689	+7,3	126 767	+3,8	24,4	2,4
Europa	41 740	+1,0	104 600	+1,8	82,5	2,5
EU-Länder	38 494	+1,4	97 185	+2,5	76,7	2,5
Belgien	11 310	+2,3	24 345	+10,7	19,2	2,2
Bulgarien	147	+81,5	517	+259,0	0,4	3,5
Dänemark	364	-5,5	642	+9,6	0,5	1,8
Estland	61	+79,4	73	-54,1	0,1	1,2
Finnland	305	+1,7	548	-49,9	0,4	1,8
Frankreich	3 356	+1,9	5 320	-4,6	4,2	1,6
Griechenland	156	-37,1	548	-56,5	0,4	3,5
Republik Irland	330	+95,3	554	+46,6	0,4	1,7
Italien	1 254	-18,3	2 355	-19,2	1,9	1,9
Kroatien	99	+4,2	294	-69,2	0,2	3,0
Lettland	46	-19,3	54	-50,9	-	1,2
Litauen	61	-43,5	98	-67,4	0,1	1,6
Luxemburg	576	+4,7	1 242	+19,2	1,0	2,2
Malta	21	+90,9	64	+42,2	0,1	3,0
Niederlande	12 550	+2,0	45 038	+6,8	35,5	3,6
Österreich	1 120	+8,3	1 864	+8,8	1,5	1,7
Polen	1 171	+8,6	2 911	-11,0	2,3	2,5
Portugal	123	-37,6	245	-27,3	0,2	2,0
Rumänien	477	+79,3	1 155	+125,1	0,9	2,4
Schweden	421	+10,8	619	+3,3	0,5	1,5
Slowakische Republik	87	+3,6	152	-53,4	0,1	1,7
Slowenien	55	-36,0	93	-50,3	0,1	1,7
Spanien	770	-9,1	1 512	-6,7	1,2	2,0
Tschechische Republik	364	+25,5	669	+4,7	0,5	1,8
Ungarn	219	+4,3	595	-38,7	0,5	2,7
Vereinigtes Königreich	3 009	-7,1	5 324	-7,5	4,2	1,8
Zypern	42	+180,0	354	+237,1	0,3	8,4
Island	25	-63,2	90	-7,2	0,1	3,6
Norwegen	113	-1,7	173	+2,4	0,1	1,5
Russland	625	-8,5	1 893	+0,9	1,5	3,0
Schweiz	1 507	+9,9	2 617	+21,5	2,1	1,7
Türkei	508	-6,8	1 583	+41,2	1,2	3,1
Ukraine	141	+58,4	274	+41,2	0,2	1,9
sonstige europäische Länder	327	-36,1	785	-66,2	0,6	2,4
Afrika	284	+16,9	964	+16,6	0,8	3,4
Republik Südafrika	86	+34,4	224	+12,6	0,2	2,6
sonstige afrikanische Länder	198	+10,6	740	+17,8	0,6	3,7
Asien	4 016	+4,8	10 470	+6,7	8,3	2,6
Arabische Golfstaaten	948	-20,9	3 594	-7,2	2,8	3,8
Volksrepublik China und Hongkong	942	-2,0	1 873	+14,6	1,5	2,0
Indien	233	-8,6	796	+43,9	0,6	3,4
Israel	110	+15,8	274	+26,9	0,2	2,5
Japan	812	+9,7	1 131	+4,7	0,9	1,4
Südkorea	292	+27,0	702	+12,1	0,6	2,4
Taiwan	142	+35,2	545	+106,4	0,4	3,8
sonstige asiatische Länder	537	+115,7	1 555	-0,5	1,2	2,9
Amerika	2 694	-1,2	5 049	-15,2	4,0	1,9
Kanada	184	-34,1	289	-42,1	0,2	1,6
USA	2 108	+2,9	3 856	+6,9	3,0	1,8
sonstige nordamerikanische Länder	41	+355,6	75	+150,0	0,1	1,8
Mittelamerika und Karibik	112	+89,8	192	+45,5	0,2	1,7
Brasilien	106	-55,1	306	-79,5	0,2	2,9
sonstige südamerikanische Länder	143	+47,4	331	+68,0	0,3	2,3
Australien	104	-14,0	256	-26,2	0,2	2,5
Neuseeland und Ozeanien	58	+383,3	113	+140,4	0,1	1,9
Ohne Angabe	3 793	+369,4	5 315	+118,9	4,2	1,4

1) Veränderung gegenüber dem Vorjahreszeitraum in % – 2) Bei Übernachtungen von Gästen aus der Bundesrepublik Deutschland und dem Ausland: Anteil an allen Übernachtungen im Bundesgebiet; sonst: Anteil an allen Übernachtungen am Ausland zusammen. – 3) mittlere Aufenthaltsdauer in Tagen = Übernachtungen / Ankünfte

Noch: 3.4 Leistung der Beherbergungsstätten nach Reisegebieten und Herkunftsländern

Januar bis März 2016

Reisegebiet Herkunftsland (ständiger Wohnsitz)	Ankünfte		Übernachtungen			Mittlere Aufenthalts- dauer ³⁾
	aller Gäste	Verän- derung ¹⁾	aller Gäste	Verän- derung ¹⁾	Anteil ²⁾	
Niederrhein	403 840	+1,3	832 670	+1,7	100	2,1
Bundesrepublik Deutschland	322 000	+0,3	680 134	+1,6	81,7	2,1
Ausland	81 840	+5,5	152 536	+2,3	18,3	1,9
Europa	66 720	+5,5	118 636	+3,1	77,8	1,8
EU-Länder	59 174	+5,8	104 640	+3,2	68,6	1,8
Belgien	6 003	+23,4	9 574	+23,7	6,3	1,6
Bulgarien	319	-20,3	787	-20,7	0,5	2,5
Dänemark	1 415	+49,1	2 826	+92,8	1,9	2,0
Estland	352	-9,5	506	-18,9	0,3	1,4
Finnland	529	-20,6	929	-13,5	0,6	1,8
Frankreich	5 564	+13,3	9 406	-7,5	6,2	1,7
Griechenland	438	+19,0	782	+12,2	0,5	1,8
Republik Irland	340	-21,3	549	-6,9	0,4	1,6
Italien	4 029	-1,0	7 535	-2,0	4,9	1,9
Kroatien	151	+39,8	332	+23,4	0,2	2,2
Lettland	110	-52,8	188	-55,7	0,1	1,7
Litauen	200	-6,1	396	-17,8	0,3	2,0
Luxemburg	616	+6,2	828	-12,8	0,5	1,3
Malta	42	+5,0	86	-14,9	0,1	2,0
Niederlande	18 926	+3,0	30 365	+5,4	19,9	1,6
Österreich	3 498	+19,5	6 053	+1,6	4,0	1,7
Polen	3 045	+23,3	7 800	+9,6	5,1	2,6
Portugal	541	+19,4	1 310	+46,4	0,9	2,4
Rumänien	803	-3,0	2 598	-9,2	1,7	3,2
Schweden	949	+3,3	1 598	+15,2	1,0	1,7
Slowakische Republik	461	-9,1	1 109	+22,5	0,7	2,4
Slowenien	206	+1,5	467	+8,1	0,3	2,3
Spanien	2 654	-10,1	4 185	-27,2	2,7	1,6
Tschechische Republik	964	+2,1	2 049	+8,0	1,3	2,1
Ungarn	609	-2,2	1 252	-2,5	0,8	2,1
Vereinigtes Königreich	6 380	-0,8	11 064	+2,8	7,3	1,7
Zypern	30	-43,4	66	-17,5	–	2,2
Island	39	-91,4	64	-92,7	–	1,6
Norwegen	595	+14,9	1 146	+28,9	0,8	1,9
Russland	914	-15,9	1 925	-15,0	1,3	2,1
Schweiz	3 165	+11,9	5 349	+15,0	3,5	1,7
Türkei	1 530	+17,0	2 958	+6,6	1,9	1,9
Ukraine	317	+14,0	695	+2,7	0,5	2,2
sonstige europäische Länder	986	+17,8	1 859	+17,9	1,2	1,9
Afrika	484	+28,7	1 049	+25,9	0,7	2,2
Republik Südafrika	115	+26,4	237	+33,9	0,2	2,1
sonstige afrikanische Länder	369	+29,5	812	+23,8	0,5	2,2
Asien	3 885	-2,1	11 635	-10,2	7,6	3,0
Arabische Golfstaaten	346	+9,1	3 684	+20,2	2,4	10,6
Volksrepublik China und Hongkong	1 599	-11,8	2 350	-53,1	1,5	1,5
Indien	342	+34,1	1 649	+25,5	1,1	4,8
Israel	191	+9,1	338	+1,5	0,2	1,8
Japan	422	+1,9	1 077	+0,8	0,7	2,6
Südkorea	161	-11,5	326	-23,5	0,2	2,0
Taiwan	125	+31,6	250	+57,2	0,2	2,0
sonstige asiatische Länder	699	-2,5	1 961	+24,0	1,3	2,8
Amerika	3 758	+9,9	7 447	+13,9	4,9	2,0
Kanada	286	+20,2	734	+40,9	0,5	2,6
USA	3 029	+8,0	5 637	+9,8	3,7	1,9
sonstige nordamerikanische Länder	11	-52,2	45	+25,0	–	4,1
Mittelamerika und Karibik	80	+3,9	152	+10,1	0,1	1,9
Brasilien	158	+5,3	386	-0,8	0,3	2,4
sonstige südamerikanische Länder	194	+51,6	493	+53,6	0,3	2,5
Australien	159	+24,2	265	-4,3	0,2	1,7
Neuseeland und Ozeanien	30	-3,2	41	-24,1	–	1,4
Ohne Angabe	6 804	+5,9	13 463	+0,9	8,8	2,0

Anmerkungen Seite 66

Noch: 3.4 Leistung der Beherbergungsstätten nach Reisegebieten und Herkunftsländern

Januar bis März 2016

Reisegebiet Herkunftsland (ständiger Wohnsitz)	Ankünfte		Übernachtungen			Mittlere Aufenthalts- dauer ³⁾
	aller Gäste	Verän- derung ¹⁾	aller Gäste	Verän- derung ¹⁾	Anteil ²⁾	
Münsterland	320 667	+3,4	778 031	+5,9	100	2,4
Bundesrepublik Deutschland	291 276	+3,6	711 211	+5,8	91,4	2,4
Ausland	29 391	+1,7	66 820	+6,9	8,6	2,3
Europa	24 786	+2,9	56 532	+9,5	84,6	2,3
EU-Länder	21 576	+3,0	48 967	+7,4	73,3	2,3
Belgien	1 329	+14,3	2 364	+20,6	3,5	1,8
Bulgarien	101	-12,9	1 021	+32,3	1,5	10,1
Dänemark	1 069	+10,8	1 732	+20,4	2,6	1,6
Estland	22	-24,1	33	-32,7	–	1,5
Finnland	218	-8,4	288	-23,2	0,4	1,3
Frankreich	1 797	-1,9	2 833	-4,7	4,2	1,6
Griechenland	99	-28,8	255	-17,5	0,4	2,6
Republik Irland	66	-25,0	141	-23,0	0,2	2,1
Italien	1 201	-8,3	2 298	-15,9	3,4	1,9
Kroatien	79	-16,8	1 182	+367,2	1,8	15,0
Lettland	57	-3,4	97	-63,7	0,1	1,7
Litauen	95	+13,1	359	+154,6	0,5	3,8
Luxemburg	268	+28,8	434	+40,5	0,6	1,6
Malta	11	+83,3	16	+14,3	–	1,5
Niederlande	7 462	+8,2	13 871	+16,1	20,8	1,9
Österreich	1 369	+8,7	2 997	+28,2	4,5	2,2
Polen	1 843	+4,7	8 268	+0,7	12,4	4,5
Portugal	149	+13,7	448	+98,2	0,7	3,0
Rumänien	233	-22,6	1 452	-9,4	2,2	6,2
Schweden	644	+4,4	1 037	+25,8	1,6	1,6
Slowakische Republik	119	-21,2	781	-8,7	1,2	6,6
Slowenien	147	+28,9	904	+36,8	1,4	6,1
Spanien	702	+6,4	1 346	+9,9	2,0	1,9
Tschechische Republik	435	-7,2	1 032	-5,7	1,5	2,4
Ungarn	211	-26,7	668	-57,8	1,0	3,2
Vereinigtes Königreich	1 847	-6,2	3 104	-4,5	4,6	1,7
Zypern	3	–	6	-25,0	–	2,0
Island	11	-42,1	21	-46,2	–	1,9
Norwegen	353	-31,9	561	-22,6	0,8	1,6
Russland	400	-19,8	1 016	-24,7	1,5	2,5
Schweiz	1 432	+3,6	2 781	+13,6	4,2	1,9
Türkei	289	+6,6	599	+8,9	0,9	2,1
Ukraine	119	+17,8	362	-9,3	0,5	3,0
sonstige europäische Länder	606	+72,2	2 225	+317,4	3,3	3,7
Afrika	140	-1,4	423	-23,8	0,6	3,0
Republik Südafrika	40	-21,6	104	-63,8	0,2	2,6
sonstige afrikanische Länder	100	+9,9	319	+19,0	0,5	3,2
Asien	1 122	-1,4	2 940	+13,9	4,4	2,6
Arabische Golfstaaten	88	-1,1	274	+36,3	0,4	3,1
Volksrepublik China und Hongkong	383	+1,9	1 085	+17,3	1,6	2,8
Indien	68	+30,8	191	+57,9	0,3	2,8
Israel	90	-17,4	215	+19,4	0,3	2,4
Japan	185	-18,1	448	+9,3	0,7	2,4
Südkorea	100	+2,0	264	+26,9	0,4	2,6
Taiwan	37	+15,6	76	-8,4	0,1	2,1
sonstige asiatische Länder	171	+9,6	387	-14,8	0,6	2,3
Amerika	1 132	-17,4	2 658	-23,7	4,0	2,3
Kanada	112	-5,9	232	-14,4	0,3	2,1
USA	848	-17,4	1 927	-25,7	2,9	2,3
sonstige nordamerikanische Länder	1	-50,0	1	-94,4	–	1,0
Mittelamerika und Karibik	29	+26,1	55	-32,1	0,1	1,9
Brasilien	77	-36,9	259	-29,8	0,4	3,4
sonstige südamerikanische Länder	65	-15,6	184	+21,9	0,3	2,8
Australien	95	-6,9	192	-26,7	0,3	2,0
Neuseeland und Ozeanien	27	-48,1	88	-3,3	0,1	3,3
Ohne Angabe	2 089	+4,0	3 987	+2,5	6,0	1,9

Noch: 3.4 Leistung der Beherbergungsstätten nach Reisegebieten und Herkunftsländern

Januar bis März 2016

Reisegebiet Herkunftsland (ständiger Wohnsitz)	Ankünfte		Übernachtungen			Mittlere Aufenthalts- dauer ³⁾
	aller Gäste	Verän- derung ¹⁾	aller Gäste	Verän- derung ¹⁾	Anteil ²⁾	
Teutoburger Wald	392 622	-3,0	1 405 830	+1,5	100	3,6
Bundesrepublik Deutschland	353 050	-2,9	1 304 045	+1,6	92,8	3,7
Ausland	39 572	-3,7	101 785	-	7,2	2,6
Europa	31 880	-5,3	77 755	-0,1	76,4	2,4
EU-Länder	27 317	-5,2	66 994	+0,8	65,8	2,5
Belgien	1 688	+3,6	2 715	-1,1	2,7	1,6
Bulgarien	184	+57,3	630	+85,3	0,6	3,4
Dänemark	1 252	+24,5	2 323	+39,8	2,3	1,9
Estland	105	-9,5	198	+3,1	0,2	1,9
Finnland	317	-0,9	625	-39,9	0,6	2,0
Frankreich	2 398	-4,6	4 369	-8,9	4,3	1,8
Griechenland	190	+7,3	521	+37,8	0,5	2,7
Republik Irland	142	-19,3	357	-14,8	0,4	2,5
Italien	1 464	-10,8	2 757	-13,0	2,7	1,9
Kroatien	92	+17,9	204	+31,6	0,2	2,2
Lettland	90	-3,2	136	-40,1	0,1	1,5
Litauen	203	-18,8	687	+46,5	0,7	3,4
Luxemburg	168	-18,4	336	-15,2	0,3	2,0
Malta	27	+35,0	57	-10,9	0,1	2,1
Niederlande	7 487	+4,5	18 530	+1,8	18,2	2,5
Österreich	1 953	-1,6	4 486	+21,4	4,4	2,3
Polen	2 375	-8,8	7 356	+3,0	7,2	3,1
Portugal	294	+68,0	1 360	+61,3	1,3	4,6
Rumänien	377	-81,4	4 961	+0,4	4,9	13,2
Schweden	626	-5,9	1 156	-2,6	1,1	1,8
Slowakische Republik	135	-30,8	361	-66,0	0,4	2,7
Slowenien	145	+16,9	306	+23,4	0,3	2,1
Spanien	919	+15,2	2 254	+40,5	2,2	2,5
Tschechische Republik	1 208	+11,5	2 985	-13,0	2,9	2,5
Ungarn	375	+0,5	809	-34,5	0,8	2,2
Vereinigtes Königreich	3 074	-6,0	6 447	-4,9	6,3	2,1
Zypern	29	+70,6	68	+33,3	0,1	2,3
Island	30	+25,0	111	+170,7	0,1	3,7
Norwegen	327	+12,8	638	+23,6	0,6	2,0
Russland	689	-23,4	2 006	-18,6	2,0	2,9
Schweiz	1 777	-5,9	3 362	+0,7	3,3	1,9
Türkei	578	+3,6	1 339	-8,8	1,3	2,3
Ukraine	168	+12,0	510	-9,6	0,5	3,0
sonstige europäische Länder	994	-4,6	2 795	-5,7	2,7	2,8
Afrika	186	+8,8	724	+52,7	0,7	3,9
Republik Südafrika	62	-31,1	137	-29,4	0,1	2,2
sonstige afrikanische Länder	124	+53,1	587	+109,6	0,6	4,7
Asien	1 975	-9,2	11 774	-1,1	11,6	6,0
Arabische Golfstaaten	204	+4,6	4 850	-17,7	4,8	23,8
Volksrepublik China und Hongkong	607	-22,1	2 250	+2,9	2,2	3,7
Indien	200	-15,3	500	-54,8	0,5	2,5
Israel	91	+37,9	206	+60,9	0,2	2,3
Japan	333	+4,1	793	-6,3	0,8	2,4
Südkorea	89	+11,3	300	+11,9	0,3	3,4
Taiwan	47	-23,0	76	-71,6	0,1	1,6
sonstige asiatische Länder	404	-8,0	2 799	+130,6	2,7	6,9
Amerika	1 691	-9,3	4 654	+2,4	4,6	2,8
Kanada	145	+5,1	313	-5,4	0,3	2,2
USA	1 252	-6,1	3 487	+6,8	3,4	2,8
sonstige nordamerikanische Länder	14	x	55	x	0,1	3,9
Mittelamerika und Karibik	35	-60,7	184	-12,4	0,2	5,3
Brasilien	101	-19,2	307	-30,4	0,3	3,0
sonstige südamerikanische Länder	144	-19,1	308	+4,8	0,3	2,1
Australien	105	+38,2	256	+47,1	0,3	2,4
Neuseeland und Ozeanien	41	+28,1	72	+16,1	0,1	1,8
Ohne Angabe	3 694	+19,0	6 550	-3,1	6,4	1,8

Anmerkungen Seite 66

Noch: 3.4 Leistung der Beherbergungsstätten nach Reisegebieten und Herkunftsländern

Januar bis März 2016

Reisegebiet Herkunftsland (ständiger Wohnsitz)	Ankünfte		Übernachtungen			Mittlere Aufenthalts- dauer ³⁾
	aller Gäste	Verän- derung ¹⁾	aller Gäste	Verän- derung ¹⁾	Anteil ²⁾	
Sauerland	482 552	+3,5	1 535 992	+7,8	100	3,2
Bundesrepublik Deutschland	344 762	+0,9	1 120 099	+6,3	72,9	3,2
Ausland	137 790	+10,5	415 893	+12,0	27,1	3,0
Europa	133 754	+10,9	405 193	+12,6	97,4	3,0
EU-Länder	130 643	+11,3	395 609	+13,4	95,1	3,0
Belgien	12 530	+10,6	39 362	+16,6	9,5	3,1
Bulgarien	117	+17,0	603	+19,2	0,1	5,2
Dänemark	3 408	+13,6	11 190	+16,6	2,7	3,3
Estland	15	-16,7	39	+62,5	-	2,6
Finnland	76	-3,8	115	-2,5	-	1,5
Frankreich	1 470	+19,3	3 497	+32,1	0,8	2,4
Griechenland	72	+53,2	203	-37,9	-	2,8
Republik Irland	66	+34,7	328	+221,6	0,1	5,0
Italien	969	+2,4	2 510	+9,2	0,6	2,6
Kroatien	53	+65,6	163	+50,9	-	3,1
Lettland	103	+21,2	365	-16,9	0,1	3,5
Litauen	50	+31,6	179	+13,3	-	3,6
Luxemburg	164	+18,8	344	-9,2	0,1	2,1
Malta	7	+40,0	33	+120,0	-	4,7
Niederlande	104 516	+11,3	317 225	+13,3	76,3	3,0
Österreich	1 609	+5,1	3 268	-15,2	0,8	2,0
Polen	1 186	+2,7	2 865	-15,4	0,7	2,4
Portugal	132	-21,4	710	+76,2	0,2	5,4
Rumänien	452	+22,5	1 507	-11,1	0,4	3,3
Schweden	260	-8,5	499	-3,3	0,1	1,9
Slowakische Republik	153	+30,8	577	+18,0	0,1	3,8
Slowenien	87	-16,3	277	-22,2	0,1	3,2
Spanien	425	+3,4	919	-13,6	0,2	2,2
Tschechische Republik	900	+36,0	2 975	+66,4	0,7	3,3
Ungarn	284	+62,3	769	+83,1	0,2	2,7
Vereinigtes Königreich	1 536	+7,0	4 915	+14,4	1,2	3,2
Zypern	3	-25,0	172	+2,4	-	57,3
Island	3	-	4	-42,9	-	1,3
Norwegen	112	-5,9	188	-9,6	-	1,7
Russland	271	-47,1	917	-45,4	0,2	3,4
Schweiz	928	-21,2	2 070	-37,7	0,5	2,2
Türkei	394	+62,1	751	+2,2	0,2	1,9
Ukraine	70	+1,4	149	-48,4	-	2,1
sonstige europäische Länder	1 333	+27,8	5 505	+14,1	1,3	4,1
Afrika	73	-2,7	117	-45,6	-	1,6
Republik Südafrika	10	-41,2	19	-55,8	-	1,9
sonstige afrikanische Länder	63	+8,6	98	-43,0	-	1,6
Asien	1 049	+17,6	4 271	+10,2	1,0	4,1
Arabische Golfstaaten	109	+94,6	169	+1,2	-	1,6
Volksrepublik China und Hongkong	333	-17,0	957	-20,5	0,2	2,9
Indien	127	+60,8	686	+22,1	0,2	5,4
Israel	52	+79,3	89	+71,2	-	1,7
Japan	138	+64,3	298	+39,3	0,1	2,2
Südkorea	72	+14,3	256	+16,4	0,1	3,6
Taiwan	36	-18,2	105	+18,0	-	2,9
sonstige asiatische Länder	182	+33,8	1 711	+25,3	0,4	9,4
Amerika	859	-11,1	2 645	-20,8	0,6	3,1
Kanada	113	-24,2	489	-34,9	0,1	4,3
USA	556	-8,6	1 389	-25,6	0,3	2,5
sonstige nordamerikanische Länder	11	+57,1	81	x	-	7,4
Mittelamerika und Karibik	53	-43,0	186	-52,9	-	3,5
Brasilien	68	-	348	+46,2	0,1	5,1
sonstige südamerikanische Länder	58	+41,5	152	+94,9	-	2,6
Australien	50	-25,4	109	-52,0	-	2,2
Neuseeland und Ozeanien	10	-23,1	33	-2,9	-	3,3
Ohne Angabe	1 995	-6,2	3 525	-7,1	0,8	1,8

Noch: 3.4 Leistung der Beherbergungsstätten nach Reisegebieten und Herkunftsländern

Januar bis März 2016

Reisegebiet Herkunftsland (ständiger Wohnsitz)	Ankünfte		Übernachtungen			Mittlere Aufenthalts- dauer ³⁾
	aller Gäste	Verän- derung ¹⁾	aller Gäste	Verän- derung ¹⁾	Anteil ²⁾	
Siegerland-Wittgenstein	48 840	-2,6	170 270	-4,2	100	3,5
Bundesrepublik Deutschland	37 788	-5,9	145 213	-5,5	85,3	3,8
Ausland	11 052	+10,5	25 057	+4,0	14,7	2,3
Europa	7 775	+2,3	17 898	-4,1	71,4	2,3
EU-Länder	7 161	+3,9	16 720	-2,6	66,7	2,3
Belgien	348	-7,9	686	-8,0	2,7	2,0
Bulgarien	5	-64,3	7	-65,0	-	1,4
Dänemark	97	-23,6	191	+1,1	0,8	2,0
Estland	-	-	-	-	-	-
Finnland	51	+13,3	78	-28,4	0,3	1,5
Frankreich	417	-6,3	705	-11,3	2,8	1,7
Griechenland	11	-	35	+59,1	0,1	3,2
Republik Irland	34	-12,8	130	+56,6	0,5	3,8
Italien	280	-0,7	452	-33,1	1,8	1,6
Kroatien	4	-80,0	10	-61,5	-	2,5
Lettland	-	-	-	-	-	-
Litauen	11	-8,3	18	+12,5	0,1	1,6
Luxemburg	21	-32,3	36	-52,0	0,1	1,7
Malta	1	-80,0	1	-93,3	-	1,0
Niederlande	4 221	+10,7	10 862	+3,3	43,3	2,6
Österreich	343	-6,8	626	-19,6	2,5	1,8
Polen	256	-4,8	450	-36,4	1,8	1,8
Portugal	28	-20,0	51	-8,9	0,2	1,8
Rumänien	118	+84,4	352	+39,7	1,4	3,0
Schweden	81	-33,6	184	-2,6	0,7	2,3
Slowakische Republik	116	+383,3	216	+414,3	0,9	1,9
Slowenien	24	-17,2	31	-40,4	0,1	1,3
Spanien	111	+35,4	220	+36,6	0,9	2,0
Tschechische Republik	166	-7,8	312	-36,5	1,2	1,9
Ungarn	75	-8,5	241	+50,6	1,0	3,2
Vereinigtes Königreich	342	-13,9	826	-13,2	3,3	2,4
Zypern	-	-	-	-	-	-
Island	-	-	-	-	-	-
Norwegen	42	+7,7	97	+40,6	0,4	2,3
Russland	52	-62,0	108	-72,0	0,4	2,1
Schweiz	358	+3,5	708	-0,4	2,8	2,0
Türkei	81	+12,5	100	-28,6	0,4	1,2
Ukraine	34	-12,8	78	+27,9	0,3	2,3
sonstige europäische Länder	47	-31,9	87	-32,6	0,3	1,9
Afrika	49	-21,0	173	+0,6	0,7	3,5
Republik Südafrika	10	-71,4	30	-64,3	0,1	3,0
sonstige afrikanische Länder	39	+44,4	143	+62,5	0,6	3,7
Asien	361	-2,2	850	-19,0	3,4	2,4
Arabische Golfstaaten	15	-65,1	26	-83,0	0,1	1,7
Volksrepublik China und Hongkong	149	-5,1	281	-22,6	1,1	1,9
Indien	47	+46,9	215	+264,4	0,9	4,6
Israel	4	-	8	+60,0	-	2,0
Japan	57	+21,3	137	+8,7	0,5	2,4
Südkorea	26	+13,0	62	-	0,2	2,4
Taiwan	6	-14,3	12	+71,4	-	2,0
sonstige asiatische Länder	57	+1,8	109	-60,2	0,4	1,9
Amerika	386	+32,2	1 560	+47,7	6,2	4,0
Kanada	16	+14,3	28	-26,3	0,1	1,8
USA	256	+26,7	1 070	+76,9	4,3	4,2
sonstige nordamerikanische Länder	2	-66,7	2	-87,5	-	1,0
Mittelamerika und Karibik	47	x	269	x	1,1	5,7
Brasilien	41	-10,9	149	-54,8	0,6	3,6
sonstige südamerikanische Länder	24	+26,3	42	+7,7	0,2	1,8
Australien	10	-52,4	33	-8,3	0,1	3,3
Neuseeland und Ozeanien	2	+100,0	8	+300,0	-	4,0
Ohne Angabe	2 469	+49,4	4 535	+46,0	18,1	1,8

Anmerkungen Seite 66

Noch: 3.4 Leistung der Beherbergungsstätten nach Reisegebieten und Herkunftsländern

Januar bis März 2016

Reisegebiet Herkunftsland (ständiger Wohnsitz)	Ankünfte		Übernachtungen			Mittlere Aufenthalts- dauer ³⁾
	aller Gäste	Verän- derung ¹⁾	aller Gäste	Verän- derung ¹⁾	Anteil ²⁾	
Bergisches Land	129 944	-2,1	347 346	-2,0	100	2,7
Bundesrepublik Deutschland	113 357	-0,9	310 609	-0,9	89,4	2,7
Ausland	16 587	-9,5	36 737	-10,5	10,6	2,2
Europa	12 183	-14,0	26 448	-14,4	72,0	2,2
EU-Länder	10 726	-12,0	23 405	-12,1	63,7	2,2
Belgien	1 067	-3,5	1 888	+0,3	5,1	1,8
Bulgarien	45	-19,6	192	-26,7	0,5	4,3
Dänemark	268	-37,2	530	-13,1	1,4	2,0
Estland	33	-10,8	61	-9,0	0,2	1,8
Finnland	81	-45,6	140	-41,7	0,4	1,7
Frankreich	1 010	-8,3	1 951	-2,9	5,3	1,9
Griechenland	59	-13,2	129	-9,8	0,4	2,2
Republik Irland	40	-36,5	87	-23,7	0,2	2,2
Italien	853	-23,8	1 650	-37,8	4,5	1,9
Kroatien	81	+12,5	228	-59,5	0,6	2,8
Lettland	42	+10,5	77	+67,4	0,2	1,8
Litauen	28	-	46	-28,1	0,1	1,6
Luxemburg	177	+16,4	1 032	+55,7	2,8	5,8
Malta	3	-40,0	12	+140,0	-	4,0
Niederlande	2 497	+3,5	4 673	+0,5	12,7	1,9
Österreich	560	-21,8	1 153	-23,7	3,1	2,1
Polen	787	-2,4	2 077	+0,5	5,7	2,6
Portugal	165	+94,1	273	+56,0	0,7	1,7
Rumänien	79	-56,8	512	-41,6	1,4	6,5
Schweden	276	-10,7	646	-0,5	1,8	2,3
Slowakische Republik	188	-30,9	543	-33,5	1,5	2,9
Slowenien	128	-51,7	379	-75,4	1,0	3,0
Spanien	421	-23,2	1 038	-12,5	2,8	2,5
Tschechische Republik	378	-15,8	1 021	+0,7	2,8	2,7
Ungarn	241	+57,5	865	+149,3	2,4	3,6
Vereinigtes Königreich	1 215	-22,6	2 198	-11,1	6,0	1,8
Zypern	4	-	4	-20,0	-	1,0
Island	4	-63,6	9	-70,0	-	2,3
Norwegen	73	+4,3	96	-34,2	0,3	1,3
Russland	197	-42,2	430	-53,7	1,2	2,2
Schweiz	756	-19,5	1 464	-10,6	4,0	1,9
Türkei	157	-57,3	428	-50,3	1,2	2,7
Ukraine	38	-49,3	81	-56,2	0,2	2,1
sonstige europäische Länder	232	+34,1	535	+16,1	1,5	2,3
Afrika	97	-5,8	345	-24,0	0,9	3,6
Republik Südafrika	19	-47,2	68	-64,6	0,2	3,6
sonstige afrikanische Länder	78	+16,4	277	+5,7	0,8	3,6
Asien	1 659	-15,0	4 840	-4,4	13,2	2,9
Arabische Golfstaaten	45	+21,6	108	+33,3	0,3	2,4
Volksrepublik China und Hongkong	953	-22,1	2 479	-7,8	6,7	2,6
Indien	149	+26,3	782	+7,9	2,1	5,2
Israel	35	-53,9	82	-55,7	0,2	2,3
Japan	110	-52,6	350	-50,2	1,0	3,2
Südkorea	39	-58,9	85	-56,4	0,2	2,2
Taiwan	188	+469,7	378	+384,6	1,0	2,0
sonstige asiatische Länder	140	+1,4	576	+41,9	1,6	4,1
Amerika	820	-14,6	2 096	-17,5	5,7	2,6
Kanada	56	+55,6	114	+58,3	0,3	2,0
USA	432	-30,8	1 251	-26,2	3,4	2,9
sonstige nordamerikanische Länder	50	x	119	x	0,3	2,4
Mittelamerika und Karibik	56	-11,1	146	-16,6	0,4	2,6
Brasilien	46	-41,0	117	-57,8	0,3	2,5
sonstige südamerikanische Länder	180	+16,1	349	+13,7	0,9	1,9
Australien	30	-28,6	78	+5,4	0,2	2,6
Neuseeland und Ozeanien	3	-66,7	6	-62,5	-	2,0
Ohne Angabe	1 795	+65,9	2 924	+44,7	8,0	1,6

Noch: 3.4 Leistung der Beherbergungsstätten nach Reisegebieten und Herkunftsländern

Januar bis März 2016

Reisegebiet Herkunftsland (ständiger Wohnsitz)	Ankünfte		Übernachtungen			Mittlere Aufenthalts- dauer ³⁾
	aller Gäste	Verän- derung ¹⁾	aller Gäste	Verän- derung ¹⁾	Anteil ²⁾	
Bonn und Rhein-Sieg-Kreis	288 426	-4,1	595 938	-0,7	100	2,1
Bundesrepublik Deutschland	245 130	-3,5	502 081	+1,4	84,3	2,0
Ausland	43 296	-7,8	93 857	-10,5	15,7	2,2
Europa	31 076	-4,2	61 729	-7,5	65,8	2,0
EU-Länder	25 827	-4,4	51 037	-6,0	54,4	2,0
Belgien	2 763	+6,0	5 048	+16,6	5,4	1,8
Bulgarien	88	-59,1	207	-64,1	0,2	2,4
Dänemark	407	-23,9	811	-16,0	0,9	2,0
Estland	55	-36,0	163	-38,3	0,2	3,0
Finnland	206	-27,0	397	-27,9	0,4	1,9
Frankreich	2 359	-11,8	4 658	-11,3	5,0	2,0
Griechenland	258	-16,2	560	-23,4	0,6	2,2
Republik Irland	216	-22,3	388	-24,7	0,4	1,8
Italien	2 003	-13,1	4 134	-13,7	4,4	2,1
Kroatien	152	+21,6	271	+26,6	0,3	1,8
Lettland	83	-19,4	185	-34,2	0,2	2,2
Litauen	162	-28,9	341	-61,1	0,4	2,1
Luxemburg	680	+45,6	1 197	+62,0	1,3	1,8
Malta	17	-22,7	39	-	-	2,3
Niederlande	4 624	+1,2	8 033	+5,8	8,6	1,7
Österreich	2 212	+3,9	3 675	-5,5	3,9	1,7
Polen	1 306	-19,2	3 387	-21,4	3,6	2,6
Portugal	298	+82,8	766	+58,6	0,8	2,6
Rumänien	367	+0,5	885	+9,5	0,9	2,4
Schweden	507	+2,0	936	-26,4	1,0	1,8
Slowakische Republik	288	-14,8	1 959	+33,4	2,1	6,8
Slowenien	148	-4,5	334	-25,3	0,4	2,3
Spanien	1 188	+4,9	2 524	+10,8	2,7	2,1
Tschechische Republik	1 029	+3,2	1 783	-3,8	1,9	1,7
Ungarn	653	+20,7	1 739	+33,6	1,9	2,7
Vereinigtes Königreich	3 746	-11,1	6 595	-17,0	7,0	1,8
Zypern	12	-82,9	22	-95,5	-	1,8
Island	10	-33,3	20	-76,7	-	2,0
Norwegen	228	-27,8	402	-28,5	0,4	1,8
Russland	955	-0,3	2 449	-24,0	2,6	2,6
Schweiz	2 833	-1,0	5 116	-4,9	5,5	1,8
Türkei	360	-18,0	823	-14,2	0,9	2,3
Ukraine	151	+23,8	439	+53,0	0,5	2,9
sonstige europäische Länder	712	+3,8	1 443	-26,7	1,5	2,0
Afrika	639	-17,5	1 982	-21,3	2,1	3,1
Republik Südafrika	109	-35,1	454	+13,8	0,5	4,2
sonstige afrikanische Länder	530	-12,7	1 528	-27,9	1,6	2,9
Asien	6 226	-9,6	18 609	-10,9	19,8	3,0
Arabische Golfstaaten	1 663	-5,8	5 268	-19,4	5,6	3,2
Volksrepublik China und Hongkong	2 213	+28,4	6 588	+43,8	7,0	3,0
Indien	222	-33,5	792	-47,6	0,8	3,6
Israel	220	-2,7	465	+7,4	0,5	2,1
Japan	578	-55,4	1 429	-60,2	1,5	2,5
Südkorea	204	-47,2	632	-25,6	0,7	3,1
Taiwan	75	-35,9	174	-32,8	0,2	2,3
sonstige asiatische Länder	1 051	+1,0	3 261	+4,4	3,5	3,1
Amerika	4 024	-8,4	8 525	-17,5	9,1	2,1
Kanada	440	+42,4	985	-0,2	1,0	2,2
USA	2 823	-5,5	5 509	-12,2	5,9	2,0
sonstige nordamerikanische Länder	24	-50,0	64	-39,0	0,1	2,7
Mittelamerika und Karibik	130	-18,2	242	-42,5	0,3	1,9
Brasilien	312	-32,9	584	-48,6	0,6	1,9
sonstige südamerikanische Länder	295	-30,3	1 141	-18,8	1,2	3,9
Australien	190	-3,1	557	+26,6	0,6	2,9
Neuseeland und Ozeanien	62	-53,7	130	-62,5	0,1	2,1
Ohne Angabe	1 079	-50,1	2 325	-35,0	2,5	2,2

Anmerkungen Seite 66

Noch: 3.4 Leistung der Beherbergungsstätten nach Reisegebieten und Herkunftsländern

Januar bis März 2016

Reisegebiet Herkunftsland (ständiger Wohnsitz)	Ankünfte		Übernachtungen			Mittlere Aufenthalts- dauer ³⁾
	aller Gäste	Verän- derung ¹⁾	aller Gäste	Verän- derung ¹⁾	Anteil ²⁾	
Köln und Rhein-Erft-Kreis	847 357	-1,2	1 588 954	-1,4	100	1,9
Bundesrepublik Deutschland	613 298	-0,2	1 126 578	+0,5	70,9	1,8
Ausland	234 059	-3,9	462 376	-5,8	29,1	2,0
Europa	160 127	-6,0	307 367	-7,9	66,5	1,9
EU-Länder	134 286	-4,0	254 222	-5,4	55,0	1,9
Belgien	12 930	+5,5	20 765	+8,1	4,5	1,6
Bulgarien	822	-8,1	2 188	-7,4	0,5	2,7
Dänemark	3 515	-14,2	7 342	-10,6	1,6	2,1
Estland	360	-58,0	689	-48,8	0,1	1,9
Finnland	1 185	-31,8	2 363	-41,1	0,5	2,0
Frankreich	12 656	-11,3	22 213	-9,2	4,8	1,8
Griechenland	1 542	-2,0	3 367	-8,5	0,7	2,2
Republik Irland	2 852	+18,2	5 556	+18,6	1,2	1,9
Italien	13 851	-6,8	30 519	-8,9	6,6	2,2
Kroatien	562	+31,6	1 107	-5,4	0,2	2,0
Lettland	508	+10,4	966	+10,9	0,2	1,9
Litauen	595	-8,9	1 330	-6,0	0,3	2,2
Luxemburg	4 163	+16,4	6 333	+13,0	1,4	1,5
Malta	198	+122,5	464	+186,4	0,1	2,3
Niederlande	19 517	-9,1	32 320	-8,5	7,0	1,7
Österreich	8 595	-9,5	16 522	-10,2	3,6	1,9
Polen	6 164	-11,9	15 920	-13,6	3,4	2,6
Portugal	1 929	+44,3	3 962	+17,6	0,9	2,1
Rumänien	1 710	-14,2	3 588	-14,2	0,8	2,1
Schweden	2 558	-12,0	5 043	-15,6	1,1	2,0
Slowakische Republik	659	+1,7	1 365	+4,0	0,3	2,1
Slowenien	414	-19,1	977	-3,9	0,2	2,4
Spanien	10 431	+22,1	20 447	+12,7	4,4	2,0
Tschechische Republik	1 617	-6,2	2 970	-11,9	0,6	1,8
Ungarn	1 449	-9,1	3 052	-21,1	0,7	2,1
Vereinigtes Königreich	23 317	-4,3	42 326	-4,5	9,2	1,8
Zypern	187	+37,5	528	+32,7	0,1	2,8
Island	266	-4,0	535	-12,9	0,1	2,0
Norwegen	1 192	-15,3	2 290	-20,2	0,5	1,9
Russland	3 751	-30,0	8 274	-37,8	1,8	2,2
Schweiz	11 663	-9,6	22 179	-11,2	4,8	1,9
Türkei	4 889	-16,8	10 358	-20,1	2,2	2,1
Ukraine	1 072	+4,1	2 595	-1,0	0,6	2,4
sonstige europäische Länder	3 008	-15,5	6 914	-9,0	1,5	2,3
Afrika	3 046	-0,5	9 252	-21,9	2,0	3,0
Republik Südafrika	382	-37,1	959	-21,3	0,2	2,5
sonstige afrikanische Länder	2 664	+8,6	8 293	-22,0	1,8	3,1
Asien	27 447	+1,3	66 598	+2,3	14,4	2,4
Arabische Golfstaaten	3 329	+17,5	11 416	+38,8	2,5	3,4
Volksrepublik China und Hongkong	9 297	+11,6	20 112	+10,1	4,3	2,2
Indien	2 050	+2,0	5 099	-18,2	1,1	2,5
Israel	1 148	-24,9	2 945	-26,3	0,6	2,6
Japan	3 708	-23,1	7 543	-18,0	1,6	2,0
Südkorea	1 243	-32,3	2 592	-35,2	0,6	2,1
Taiwan	2 349	+75,7	5 254	+81,0	1,1	2,2
sonstige asiatische Länder	4 323	-1,4	11 637	-5,0	2,5	2,7
Amerika	27 490	-9,9	51 608	-10,7	11,2	1,9
Kanada	1 998	-11,7	3 917	-12,4	0,8	2,0
USA	20 376	-9,6	35 448	-10,2	7,7	1,7
sonstige nordamerikanische Länder	273	-21,1	466	-37,4	0,1	1,7
Mittelamerika und Karibik	968	-0,5	2 625	-1,8	0,6	2,7
Brasilien	2 057	-26,5	4 863	-27,8	1,1	2,4
sonstige südamerikanische Länder	1 818	+14,3	4 289	+16,0	0,9	2,4
Australien	1 547	-23,2	3 224	-25,2	0,7	2,1
Neuseeland und Ozeanien	331	-11,7	620	-29,0	0,1	1,9
Ohne Angabe	14 071	+38,5	23 707	+37,4	5,1	1,7

Noch: 3.4 Leistung der Beherbergungsstätten nach Reisegebieten und Herkunftsländern

Januar bis März 2016

Reisegebiet Herkunftsland (ständiger Wohnsitz)	Ankünfte		Übernachtungen			Mittlere Aufenthalts- dauer ³⁾
	aller Gäste	Verän- derung ¹⁾	aller Gäste	Verän- derung ¹⁾	Anteil ²⁾	
Düsseldorf und Kreis Mettmann	727 977	-3,1	1 244 156	-3,0	100	1,7
Bundesrepublik Deutschland	480 094	-2,2	787 033	-1,4	63,3	1,6
Ausland	247 883	-4,7	457 123	-5,6	36,7	1,8
Europa	177 928	-5,6	319 180	-5,7	69,8	1,8
EU-Länder	144 616	-3,3	255 453	-1,7	55,9	1,8
Belgien	10 126	+15,6	16 686	+30,2	3,7	1,6
Bulgarien	700	-26,6	1 579	-20,4	0,3	2,3
Dänemark	3 163	+0,1	5 172	+3,3	1,1	1,6
Estland	438	-41,4	849	-37,2	0,2	1,9
Finnland	2 575	-9,6	4 647	-11,2	1,0	1,8
Frankreich	14 705	-5,5	25 739	-2,9	5,6	1,8
Griechenland	2 100	-5,8	4 791	-6,1	1,0	2,3
Republik Irland	2 192	+0,9	3 869	+7,5	0,8	1,8
Italien	13 332	-14,0	26 867	-13,4	5,9	2,0
Kroatien	630	+5,0	1 316	-6,4	0,3	2,1
Lettland	465	-23,5	853	-30,0	0,2	1,8
Litauen	486	-51,8	1 051	-40,4	0,2	2,2
Luxemburg	1 968	-3,1	3 036	+1,6	0,7	1,5
Malta	211	+30,2	525	+51,7	0,1	2,5
Niederlande	23 040	+3,9	34 694	+2,0	7,6	1,5
Österreich	10 516	-11,4	18 242	-10,0	4,0	1,7
Polen	5 187	-0,6	11 353	-9,9	2,5	2,2
Portugal	2 046	-17,4	4 291	-11,8	0,9	2,1
Rumänien	1 805	-9,8	3 858	-19,6	0,8	2,1
Schweden	4 481	-6,4	7 631	-6,2	1,7	1,7
Slowakische Republik	592	-31,0	1 216	-29,3	0,3	2,1
Slowenien	615	+2,8	1 199	-11,6	0,3	1,9
Spanien	12 980	+5,3	23 960	+14,6	5,2	1,8
Tschechische Republik	2 150	+17,0	3 945	+18,1	0,9	1,8
Ungarn	1 285	-14,5	2 582	-6,9	0,6	2,0
Vereinigtes Königreich	26 604	-2,5	44 984	+1,7	9,8	1,7
Zypern	224	-3,0	518	-7,7	0,1	2,3
Island	258	+16,7	527	-2,8	0,1	2,0
Norwegen	2 232	-8,4	4 009	-5,5	0,9	1,8
Russland	8 344	-32,7	18 898	-34,8	4,1	2,3
Schweiz	10 823	-5,9	18 503	-2,4	4,0	1,7
Türkei	6 615	-2,2	12 144	-9,1	2,7	1,8
Ukraine	1 059	+10,8	2 678	+23,8	0,6	2,5
sonstige europäische Länder	3 981	-15,1	6 968	-31,4	1,5	1,8
Afrika	2 298	-34,9	5 249	-39,4	1,1	2,3
Republik Südafrika	456	-21,0	1 176	-3,4	0,3	2,6
sonstige afrikanische Länder	1 842	-37,6	4 073	-45,2	0,9	2,2
Asien	32 996	-1,6	67 773	-6,9	14,8	2,1
Arabische Golfstaaten	8 584	+6,6	14 738	+9,6	3,2	1,7
Volksrepublik China und Hongkong	7 315	+3,4	15 568	+3,4	3,4	2,1
Indien	1 921	-21,7	5 071	-32,0	1,1	2,6
Israel	1 314	-19,0	2 710	-27,1	0,6	2,1
Japan	8 089	-10,8	16 613	-10,4	3,6	2,1
Südkorea	1 194	+3,0	2 707	-9,4	0,6	2,3
Taiwan	853	+42,9	1 770	+30,0	0,4	2,1
sonstige asiatische Länder	3 726	+6,1	8 596	-16,2	1,9	2,3
Amerika	17 944	+0,3	36 289	+1,7	7,9	2,0
Kanada	1 431	+7,3	2 858	+4,5	0,6	2,0
USA	13 694	-1,2	26 765	+7,0	5,9	2,0
sonstige nordamerikanische Länder	145	+150,0	373	+75,1	0,1	2,6
Mittelamerika und Karibik	668	+36,6	1 264	-23,5	0,3	1,9
Brasilien	763	-25,7	1 798	-29,2	0,4	2,4
sonstige südamerikanische Länder	1 243	+10,7	3 231	-8,4	0,7	2,6
Australien	1 060	+4,6	2 174	+0,3	0,5	2,1
Neuseeland und Ozeanien	276	-3,8	567	-5,0	0,1	2,1
Ohne Angabe	15 381	-0,1	25 891	-1,0	5,7	1,7

Anmerkungen Seite 66

Noch: 3.4 Leistung der Beherbergungsstätten nach Reisegebieten und Herkunftsländern

Januar bis März 2016

Reisegebiet Herkunftsland (ständiger Wohnsitz)	Ankünfte		Übernachtungen			Mittlere Aufenthalts- dauer ³⁾
	aller Gäste	Verän- derung ¹⁾	aller Gäste	Verän- derung ¹⁾	Anteil ²⁾	
Ruhrgebiet	715 901	+0,1	1 419 523	+0,3	100	2,0
Bundesrepublik Deutschland	597 603	-0,3	1 201 299	+0,6	84,6	2,0
Ausland	118 298	+2,5	218 224	-1,7	15,4	1,8
Europa	94 831	+4,3	166 693	-0,4	76,4	1,8
EU-Länder	80 787	+5,4	139 733	+0,8	64,0	1,7
Belgien	5 118	+1,9	7 626	-0,8	3,5	1,5
Bulgarien	936	+47,9	1 538	+5,6	0,7	1,6
Dänemark	2 336	+0,2	3 930	-4,8	1,8	1,7
Estland	104	-73,5	202	-71,3	0,1	1,9
Finnland	641	-27,1	1 175	-32,0	0,5	1,8
Frankreich	6 032	-5,0	9 506	-15,2	4,4	1,6
Griechenland	703	+5,4	1 388	-21,9	0,6	2,0
Republik Irland	921	+30,6	1 581	+24,2	0,7	1,7
Italien	4 965	-9,5	10 670	-3,1	4,9	2,1
Kroatien	396	+17,9	991	+33,9	0,5	2,5
Lettland	225	-15,1	388	-17,3	0,2	1,7
Litauen	543	-31,4	920	-31,2	0,4	1,7
Luxemburg	1 269	-16,6	1 860	-18,4	0,9	1,5
Malta	69	+86,5	101	+83,6	-	1,5
Niederlande	19 377	+20,3	29 594	+12,2	13,6	1,5
Österreich	5 997	-6,7	10 816	-10,3	5,0	1,8
Polen	5 762	+7,3	10 189	+1,4	4,7	1,8
Portugal	971	+86,7	1 508	+36,2	0,7	1,6
Rumänien	2 726	+6,5	5 296	+0,8	2,4	1,9
Schweden	1 838	-12,0	2 998	-16,0	1,4	1,6
Slowakische Republik	533	-30,1	1 263	-23,7	0,6	2,4
Slowenien	352	-5,9	1 009	+32,4	0,5	2,9
Spanien	4 246	+39,0	7 888	+29,0	3,6	1,9
Tschechische Republik	1 692	+22,2	2 890	+6,2	1,3	1,7
Ungarn	1 327	-3,6	3 007	-3,8	1,4	2,3
Vereinigtes Königreich	11 630	+4,0	21 258	+6,6	9,7	1,8
Zypern	78	+151,6	141	+83,1	0,1	1,8
Island	97	-31,2	227	-16,8	0,1	2,3
Norwegen	882	-9,1	1 746	-3,1	0,8	2,0
Russland	1 800	-23,3	4 393	-25,2	2,0	2,4
Schweiz	5 745	-4,0	9 375	-5,9	4,3	1,6
Türkei	2 199	+34,5	4 436	+32,0	2,0	2,0
Ukraine	894	+63,7	1 775	+65,4	0,8	2,0
sonstige europäische Länder	2 427	-9,0	5 008	-22,2	2,3	2,1
Afrika	1 076	-1,9	2 994	+12,4	1,4	2,8
Republik Südafrika	282	-2,8	784	+19,9	0,4	2,8
sonstige afrikanische Länder	794	-1,6	2 210	+10,0	1,0	2,8
Asien	6 590	-7,5	18 934	-0,1	8,7	2,9
Arabische Golfstaaten	861	+42,8	3 048	+26,9	1,4	3,5
Volksrepublik China und Hongkong	1 633	-8,2	4 180	+14,1	1,9	2,6
Indien	845	-20,7	2 380	-5,4	1,1	2,8
Israel	330	-11,8	651	-4,5	0,3	2,0
Japan	1 139	-23,2	2 883	-30,9	1,3	2,5
Südkorea	250	+2,0	506	-10,1	0,2	2,0
Taiwan	133	-41,9	217	-50,9	0,1	1,6
sonstige asiatische Länder	1 399	+3,6	5 069	+12,1	2,3	3,6
Amerika	7 298	+3,6	14 672	-6,9	6,7	2,0
Kanada	471	-18,8	1 194	-23,2	0,5	2,5
USA	5 679	+20,8	10 917	+20,0	5,0	1,9
sonstige nordamerikanische Länder	120	-49,6	187	-42,1	0,1	1,6
Mittelamerika und Karibik	225	-32,4	498	-12,2	0,2	2,2
Brasilien	360	-53,5	1 066	-66,1	0,5	3,0
sonstige südamerikanische Länder	443	+6,2	810	-24,6	0,4	1,8
Australien	586	+30,2	1 103	-6,7	0,5	1,9
Neuseeland und Ozeanien	101	+5,2	347	+30,9	0,2	3,4
Ohne Angabe	7 816	-9,8	13 481	-14,6	6,2	1,7

Noch: 3.4 Leistung der Beherbergungsstätten nach Reisegebieten und Herkunftsländern

Januar bis März 2016

Reisegebiet Herkunftsland (ständiger Wohnsitz)	Ankünfte		Übernachtungen			Mittlere Aufenthalts- dauer ³⁾
	aller Gäste	Verän- derung ¹⁾	aller Gäste	Verän- derung ¹⁾	Anteil ²⁾	
Bergisches Städtedreieck	75 239	-4,2	179 729	-4,2	100	2,4
Bundesrepublik Deutschland	59 419	-9,9	149 073	-7,1	82,9	2,5
Ausland	15 820	+25,5	30 656	+13,6	17,1	1,9
Europa	10 730	+10,4	21 019	+6,7	68,6	2,0
EU-Länder	9 026	+8,0	15 868	-6,5	51,8	1,8
Belgien	508	+5,4	776	-1,4	2,5	1,5
Bulgarien	59	-39,2	242	+66,9	0,8	4,1
Dänemark	295	+29,4	413	+22,6	1,3	1,4
Estland	208	x	217	x	0,7	1,0
Finnland	175	+150,0	207	+55,6	0,7	1,2
Frankreich	920	-20,1	1 536	-16,2	5,0	1,7
Griechenland	69	-38,9	158	-51,2	0,5	2,3
Republik Irland	100	+163,2	129	+72,0	0,4	1,3
Italien	648	-21,4	1 310	-20,4	4,3	2,0
Kroatien	323	x	509	+358,6	1,7	1,6
Lettland	80	+66,7	87	+16,0	0,3	1,1
Litauen	112	+86,7	156	+14,7	0,5	1,4
Luxemburg	299	+15,4	448	-8,9	1,5	1,5
Malta	136	x	137	x	0,4	1,0
Niederlande	1 265	+0,3	2 004	-15,5	6,5	1,6
Österreich	465	-11,3	1 145	-20,1	3,7	2,5
Polen	614	-10,5	1 365	-13,6	4,5	2,2
Portugal	181	+66,1	297	+48,5	1,0	1,6
Rumänien	166	-3,5	482	+60,7	1,6	2,9
Schweden	228	-14,9	312	-24,3	1,0	1,4
Slowakische Republik	186	+29,2	329	-6,3	1,1	1,8
Slowenien	190	+341,9	202	+90,6	0,7	1,1
Spanien	319	-27,5	567	-33,4	1,8	1,8
Tschechische Republik	292	+1,7	737	+4,8	2,4	2,5
Ungarn	343	+10,6	746	-43,2	2,4	2,2
Vereinigtes Königreich	642	-3,7	1 154	-4,7	3,8	1,8
Zypern	203	x	203	x	0,7	1,0
Island	206	x	212	x	0,7	1,0
Norwegen	169	+259,6	192	+170,4	0,6	1,1
Russland	142	-32,7	466	-18,0	1,5	3,3
Schweiz	610	-4,7	1 010	-15,1	3,3	1,7
Türkei	227	-3,8	405	-8,6	1,3	1,8
Ukraine	63	-6,0	143	-5,9	0,5	2,3
sonstige europäische Länder	287	+92,6	2 723	x	8,9	9,5
Afrika	345	+279,1	485	+81,6	1,6	1,4
Republik Südafrika	86	+437,5	109	+122,4	0,4	1,3
sonstige afrikanische Länder	259	+245,3	376	+72,5	1,2	1,5
Asien	1 692	+83,3	4 233	+23,3	13,8	2,5
Arabische Golfstaaten	39	-26,4	69	-67,5	0,2	1,8
Volksrepublik China und Hongkong	319	-16,9	1 408	-13,7	4,6	4,4
Indien	246	+151,0	1 153	+175,8	3,8	4,7
Israel	166	+361,1	217	+119,2	0,7	1,3
Japan	200	+96,1	330	+6,8	1,1	1,7
Südkorea	185	+150,0	280	+2,9	0,9	1,5
Taiwan	235	x	285	x	0,9	1,2
sonstige asiatische Länder	302	+89,9	491	+10,1	1,6	1,6
Amerika	1 369	+82,3	2 231	+34,0	7,3	1,6
Kanada	228	+375,0	267	+229,6	0,9	1,2
USA	511	-2,5	1 175	+0,7	3,8	2,3
sonstige nordamerikanische Länder	151	x	183	x	0,6	1,2
Mittelamerika und Karibik	150	+68,5	204	+34,2	0,7	1,4
Brasilien	164	+343,2	208	+73,3	0,7	1,3
sonstige südamerikanische Länder	165	+243,8	194	+63,0	0,6	1,2
Australien	92	+338,1	152	+310,8	0,5	1,7
Neuseeland und Ozeanien	214	x	259	x	0,8	1,2
Ohne Angabe	1 378	+26,2	2 277	+22,7	7,4	1,7

Anmerkungen Seite 66

Noch: 3.4 Leistung der Beherbergungsstätten nach Reisegebieten und Herkunftsländern

Januar bis März 2016

Reisegebiet Herkunftsland (ständiger Wohnsitz)	Ankünfte		Übernachtungen			Mittlere Aufenthalts- dauer ³⁾
	aller Gäste	Verän- derung ¹⁾	aller Gäste	Verän- derung ¹⁾	Anteil ²⁾	
Nordrhein-Westfalen	4 649 348	-0,7	10 618 406	+0,9	100	2,3
Bundesrepublik Deutschland	3 621 071	-0,9	8 430 575	+1,4	79,4	2,3
Ausland	1 028 277	-	2 187 831	-0,6	20,6	2,1
Europa	793 530	-0,4	1 683 050	-	76,9	2,1
EU-Länder	689 633	+1,2	1 469 833	+2,1	67,2	2,1
Belgien	65 720	+8,3	131 835	+14,0	6,0	2,0
Bulgarien	3 523	-4,2	9 511	-0,5	0,4	2,7
Dänemark	17 589	+2,2	37 102	+8,5	1,7	2,1
Estland	1 753	-35,6	3 030	-36,8	0,1	1,7
Finnland	6 359	-16,5	11 512	-26,7	0,5	1,8
Frankreich	52 684	-4,8	91 733	-6,6	4,2	1,7
Griechenland	5 697	-4,2	12 737	-13,6	0,6	2,2
Republik Irland	7 299	+10,2	13 669	+13,8	0,6	1,9
Italien	44 849	-10,1	93 057	-10,6	4,3	2,1
Kroatien	2 622	+28,8	6 607	+10,7	0,3	2,5
Lettland	1 809	-12,5	3 396	-23,8	0,2	1,9
Litauen	2 546	-26,7	5 581	-22,0	0,3	2,2
Luxemburg	10 369	+6,7	17 126	+7,6	0,8	1,7
Malta	743	+82,1	1 535	+75,0	0,1	2,1
Niederlande	225 482	+7,1	547 209	+9,0	25,0	2,4
Österreich	38 237	-5,0	70 847	-6,6	3,2	1,9
Polen	29 696	-1,1	73 941	-6,2	3,4	2,5
Portugal	6 857	+17,2	15 221	+17,5	0,7	2,2
Rumänien	9 313	-16,3	26 646	-5,1	1,2	2,9
Schweden	12 869	-7,0	22 659	-8,3	1,0	1,8
Slowakische Republik	3 517	-14,2	9 871	-10,3	0,5	2,8
Slowenien	2 511	-3,7	6 178	-13,8	0,3	2,5
Spanien	35 166	+10,6	66 860	+9,8	3,1	1,9
Tschechische Republik	11 195	+8,6	23 368	+4,6	1,1	2,1
Ungarn	7 071	-2,2	16 325	-11,2	0,7	2,3
Vereinigtes Königreich	83 342	-3,1	150 195	-1,1	6,9	1,8
Zypern	815	+43,5	2 082	+6,2	0,1	2,6
Island	949	-24,3	1 820	-31,0	0,1	1,9
Norwegen	6 318	-7,7	11 538	-6,0	0,5	1,8
Russland	18 140	-28,7	42 775	-32,0	2,0	2,4
Schweiz	41 597	-5,1	74 534	-5,3	3,4	1,8
Türkei	17 827	-2,7	35 924	-7,3	1,6	2,0
Ukraine	4 126	+17,1	9 779	+12,8	0,4	2,4
sonstige europäische Länder	14 940	-5,3	36 847	-6,1	1,7	2,5
Afrika	8 717	-10,4	23 757	-19,4	1,1	2,7
Republik Südafrika	1 657	-18,9	4 301	-8,7	0,2	2,6
sonstige afrikanische Länder	7 060	-8,1	19 456	-21,4	0,9	2,8
Asien	89 018	-1,0	222 927	-2,4	10,2	2,5
Arabische Golfstaaten	16 231	+6,5	47 244	+6,8	2,2	2,9
Volksrepublik China und Hongkong	25 743	+3,0	59 131	+3,4	2,7	2,3
Indien	6 450	-7,7	19 314	-14,4	0,9	3,0
Israel	3 751	-13,6	8 200	-18,2	0,4	2,2
Japan	15 771	-16,3	33 032	-17,9	1,5	2,1
Südkorea	3 855	-13,8	8 712	-18,4	0,4	2,3
Taiwan	4 226	+58,0	9 142	+53,4	0,4	2,2
sonstige asiatische Länder	12 991	+5,3	38 152	+1,8	1,7	2,9
Amerika	69 465	-3,8	139 434	-6,2	6,4	2
Kanada	5 480	-0,5	11 420	-7,2	0,5	2,1
USA	51 564	-3,2	98 431	-1,4	4,5	1,9
sonstige nordamerikanische Länder	843	+12,9	1 651	+7,2	0,1	2,0
Mittelamerika und Karibik	2 553	+4,1	6 017	-9,2	0,3	2,4
Brasilien	4 253	-28,3	10 391	-39,6	0,5	2,4
sonstige südamerikanische Länder	4 772	+11,1	11 524	+2,8	0,5	2,4
Australien	4 028	-5,2	8 399	-11,9	0,4	2,1
Neuseeland und Ozeanien	1 155	+9,7	2 284	-6,0	0,1	2
Ohne Angabe	62 364	+14,0	107 980	+8,0	4,9	1,7

4. Leistung der Campingplätze nach Herkunftsländern

März 2016

Herkunftsland (ständiger Wohnsitz)	Ankünfte		Übernachtungen			Mittlere Aufenthaltsdauer ³⁾
	aller Gäste	Veränderung ¹⁾	aller Gäste	Veränderung ¹⁾	Anteil ²⁾	
Nordrhein-Westfalen	26 919	+41,6	69 870	+67,1	100	2,6
Bundesrepublik Deutschland	23 346	+38,9	61 733	+67,8	88,4	2,6
Ausland	3 573	+62,7	8 137	+61,9	11,6	2,3
Europa	3 567	+63,3	8 124	+62,1	99,8	2,3
EU-Länder	3 177	+55,9	7 353	+53,0	90,4	2,3
Belgien	646	+38,6	1 307	+42,1	16,1	2,0
Bulgarien	3	x	3	x	—	1,0
Dänemark	93	+181,8	215	+497,2	2,6	2,3
Estland	2	x	2	x	—	1,0
Finnland	10	−9,1	10	−23,1	0,1	1,0
Frankreich	19	—	45	+7,1	0,6	2,4
Griechenland	—	—	—	—	—	—
Republik Irland	3	−85,0	8	−87,5	0,1	2,7
Italien	22	x	38	x	0,5	1,7
Kroatien	—	—	—	—	—	—
Lettland	—	—	—	—	—	—
Litauen	—	—	—	—	—	—
Luxemburg	33	+65,0	102	+200,0	1,3	3,1
Malta	—	—	—	—	—	—
Niederlande	2 069	+60,9	5 089	+49,2	62,5	2,5
Österreich	12	+71,4	21	+10,5	0,3	1,8
Polen	1	x	2	x	—	2,0
Portugal	—	—	—	—	—	—
Rumänien	—	—	—	—	—	—
Schweden	154	+37,5	174	+50,0	2,1	1,1
Slowakische Republik	—	—	—	—	—	—
Slowenien	—	—	—	—	—	—
Spanien	11	x	26	x	0,3	2,4
Tschechische Republik	3	+50,0	3	−50,0	—	1,0
Ungarn	4	x	6	x	0,1	1,5
Vereinigtes Königreich	92	+61,4	302	+132,3	3,7	3,3
Zypern	—	—	—	—	—	—
Island	—	—	—	—	—	—
Norwegen	64	−9,9	64	−15,8	0,8	1,0
Russland	2	x	2	x	—	1,0
Schweiz	43	+87,0	75	+120,6	0,9	1,7
Türkei	2	x	20	x	0,2	10,0
Ukraine	—	—	—	—	—	—
sonstige europäische Länder	279	+436,5	610	x	7,5	2,2
Afrika	—	—	—	—	—	—
Republik Südafrika	—	—	—	—	—	—
sonstige afrikanische Länder	—	—	—	—	—	—
Asien	—	—	—	—	—	—
Arabische Golfstaaten	—	—	—	—	—	—
Volksrepublik China und Hongkong	—	—	—	—	—	—
Indien	—	—	—	—	—	—
Israel	—	—	—	—	—	—
Japan	—	—	—	—	—	—
Südkorea	—	—	—	—	—	—
Taiwan	—	—	—	—	—	—
sonstige asiatische Länder	—	—	—	—	—	—
Amerika	4	+33,3	8	+166,7	0,1	2,0
Kanada	—	—	—	—	—	—
USA	4	+33,3	8	+166,7	0,1	2,0
sonstige nordamerikanische Länder	—	—	—	—	—	—
Mittelamerika und Karibik	—	—	—	—	—	—
Brasilien	—	—	—	—	—	—
sonstige südamerikanische Länder	—	—	—	—	—	—
Australien	2	x	5	x	0,1	2,5
Neuseeland und Ozeanien	—	—	—	—	—	—
Ohne Angabe	—	—	—	—	—	—

1) Veränderung gegenüber dem Vorjahreszeitraum in % – 2) Bei Übernachtungen von Gästen aus der Bundesrepublik Deutschland und dem Ausland: Anteil an allen Übernachtungen im Bundesgebiet; sonst: Anteil an allen Übernachtungen am Ausland zusammen. – 3) mittlere Aufenthaltsdauer in Tagen = Übernachtungen / Ankünfte

Noch: 4. Leistung der Campingplätze nach Herkunftsländern

März 2016

Herkunftsland (ständiger Wohnsitz)	Ankünfte		Übernachtungen			Mittlere Aufenthaltsdauer ³⁾
	aller Gäste	Veränderung ¹⁾	aller Gäste	Veränderung ¹⁾	Anteil ²⁾	
Nordrhein-Westfalen	46 196	+19,4	119 318	+34,0	100	2,6
Bundesrepublik Deutschland	39 639	+18,1	102 205	+34,9	85,7	2,6
Ausland	6 557	+27,7	17 113	+28,9	14,3	2,6
Europa	6 517	+27,3	16 973	+28,0	99,2	2,6
EU-Länder	5 934	+22,0	15 802	+23,2	92,3	2,7
Belgien	1 240	+12,9	2 856	+19,7	16,7	2,3
Bulgarien	3	x	3	x	—	1,0
Dänemark	140	+133,3	326	+266,3	1,9	2,3
Estland	2	-71,4	2	-98,1	—	1,0
Finnland	15	+25,0	17	+21,4	0,1	1,1
Frankreich	49	+58,1	87	+22,5	0,5	1,8
Griechenland	—	—	—	—	—	—
Republik Irland	15	-25,0	182	+184,4	1,1	12,1
Italien	29	+262,5	69	+50,0	0,4	2,4
Kroatien	—	—	—	—	—	—
Lettland	—	—	—	—	—	—
Litauen	2	-60,0	6	-90,3	—	3,0
Luxemburg	42	+61,5	120	+160,9	0,7	2,9
Malta	—	—	—	—	—	—
Niederlande	3 926	+19,2	10 582	+12,1	61,8	2,7
Österreich	22	+46,7	116	+329,6	0,7	5,3
Polen	8	x	18	x	0,1	2,3
Portugal	—	—	—	—	—	—
Rumänien	10	x	136	x	0,8	13,6
Schweden	208	+35,1	232	+41,5	1,4	1,1
Slowakische Republik	—	—	—	—	—	—
Slowenien	1	—	2	-83,3	—	2,0
Spanien	15	+275,0	48	x	0,3	3,2
Tschechische Republik	4	+100,0	4	-33,3	—	1,0
Ungarn	4	x	6	x	—	1,5
Vereinigtes Königreich	199	+59,2	990	+241,4	5,8	5,0
Zypern	—	—	—	—	—	—
Island	—	—	—	—	—	—
Norwegen	96	-5,0	97	-9,3	0,6	1,0
Russland	2	+100,0	2	—	—	1,0
Schweiz	57	+119,2	104	+92,6	0,6	1,8
Türkei	4	x	75	x	0,4	18,8
Ukraine	1	x	1	x	—	1,0
sonstige europäische Länder	423	+227,9	892	+229,2	5,2	2,1
Afrika	—	—	—	—	—	—
Republik Südafrika	—	—	—	—	—	—
sonstige afrikanische Länder	—	—	—	—	—	—
Asien	—	—	—	—	—	—
Arabische Golfstaaten	—	—	—	—	—	—
Volksrepublik China und Hongkong	—	—	—	—	—	—
Indien	—	—	—	—	—	—
Israel	—	—	—	—	—	—
Japan	—	—	—	—	—	—
Südkorea	—	—	—	—	—	—
Taiwan	—	—	—	—	—	—
sonstige asiatische Länder	—	—	—	—	—	—
Amerika	4	+33,3	8	+166,7	—	2,0
Kanada	—	—	—	—	—	—
USA	4	+33,3	8	+166,7	—	2,0
sonstige nordamerikanische Länder	—	—	—	—	—	—
Mittelamerika und Karibik	—	—	—	—	—	—
Brasilien	—	—	—	—	—	—
sonstige südamerikanische Länder	—	—	—	—	—	—
Australien	8	x	48	x	0,3	6,0
Neuseeland und Ozeanien	—	—	—	—	—	—
Ohne Angabe	28	+211,1	84	x	0,5	3,0

Anmerkungen Seite 79

Nordrhein-Westfalen

Reisegebiete des Landes



Reisegebiete in Nordrhein-Westfalen

Amtliche Schlüssel-Nummer	Verwaltungsbezirk	Amtliche Schlüssel-Nummer	Verwaltungsbezirk
Eifel und Region Aachen		Bergisches Land	
334 000	Städteregion Aachen	316 000	Leverkusen, krfr. Stadt
358 000	Kreis Düren	374 000	Oberbergischer Kreis
366 000	Kreis Euskirchen	378 000	Rhein.-Berg. Kreis
Niederrhein		Bergisches Städtedreieck	
112 000	Duisburg, krfr. Stadt	120 000	Remscheid, krfr. Stadt
114 000	Krefeld, krfr. Stadt	122 000	Solingen, krfr. Stadt
116 000	Mönchengladbach, krfr. Stadt	124 000	Wuppertal, krfr. Stadt
154 000	Kreis Kleve		
162 000	Rhein-Kreis Neuss		
166 000	Kreis Viersen		
170 000	Kreis Wesel		
370 000	Kreis Heinsberg		
Münsterland		Bonn und Rhein-Sieg-Kreis	
		314 000	Bonn, krfr. Stadt
		382 000	Rhein-Sieg-Kreis
Köln und Rhein-Erft-Kreis			
515 000	Münster, krfr. Stadt		
554 000	Kreis Borken		
558 000	Kreis Coesfeld		
566 000	Kreis Steinfurt	315 000	Köln, krfr. Stadt
570 000	Kreis Warendorf	362 000	Rhein-Erft-Kreis
Teutoburger Wald		Düsseldorf und Kreis Mettmann	
711 000	Bielefeld, krfr. Stadt	111 000	Düsseldorf, krfr. Stadt
754 000	Kreis Gütersloh	158 000	Kreis Mettmann
758 000	Kreis Herford		
762 000	Kreis Höxter		
766 000	Kreis Lippe		
770 000	Kreis Minden-Lübbecke		
774 000	Kreis Paderborn		
Sauerland		Ruhrgebiet	
		113 000	Essen, krfr. Stadt
		117 000	Mülheim an der Ruhr, krfr. Stadt
		119 000	Oberhausen, krfr. Stadt
		512 000	Bottrop, krfr. Stadt
		513 000	Gelsenkirchen, krfr. Stadt
958 000	Hochsauerland Kreis	562 000	Kreis Recklinghausen
962 000	Märkischer Kreis	911 000	Bochum, krfr. Stadt
966 000	Kreis Olpe	913 000	Dortmund, krfr. Stadt
974 000	Kreis Soest	914 000	Hagen, krfr. Stadt
		915 000	Hamm, krfr. Stadt
		916 000	Herne, krfr. Stadt
		954 000	Ennepe-Ruhr-Kreis
		978 000	Kreis Unna
Siegerland-Wittgenstein			
970 000	Kreis Siegen-Wittgenstein		

Nordrhein-Westfalen

Kurorte und Erholungsorte des Landes

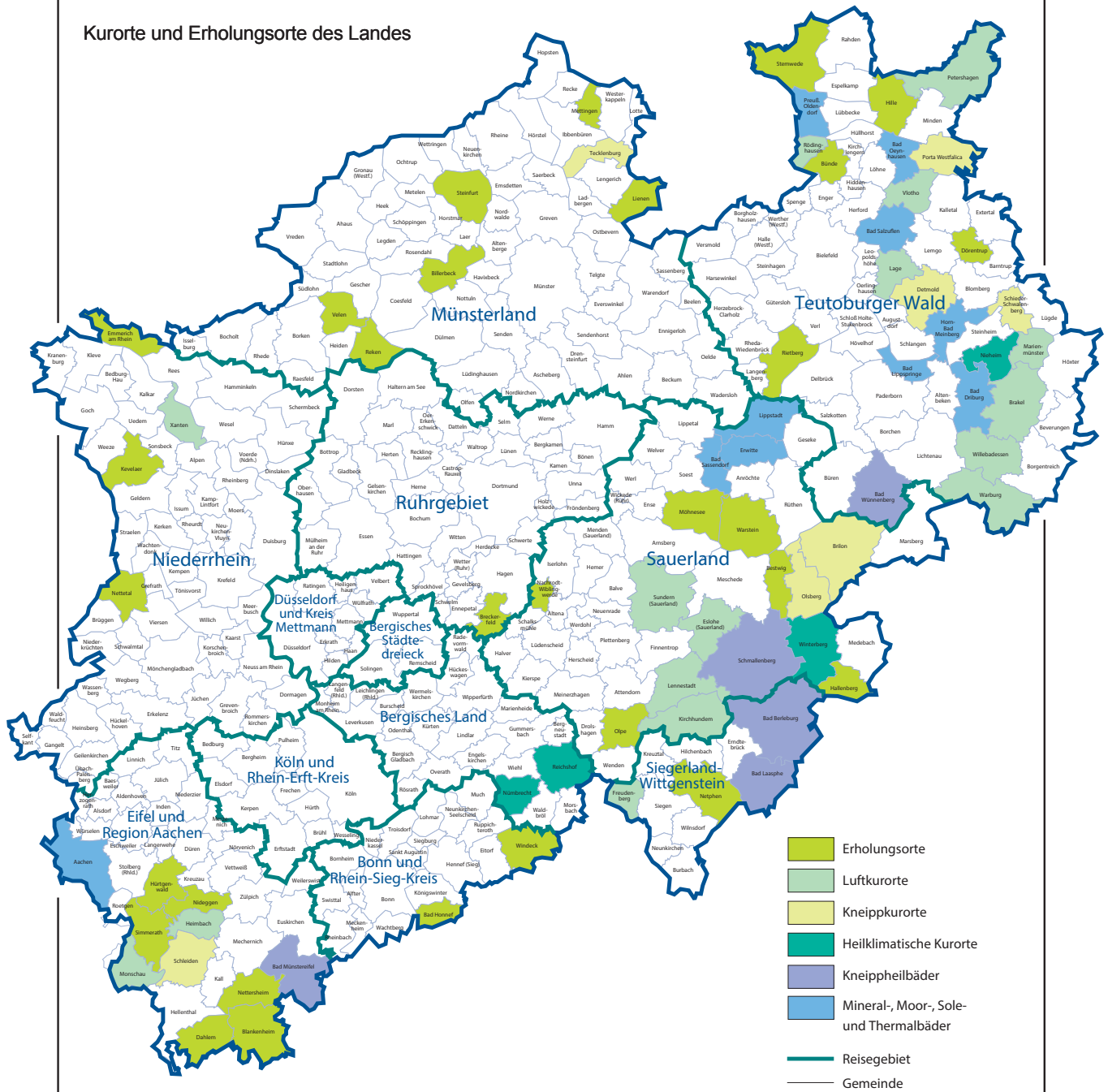

Grafik: IT.NRW

Kurorte und Erholungsorte in Nordrhein-Westfalen

Amtliche Schlüssel-Nummer	Gemeinde	Amtliche Schlüssel-Nummer	Gemeinde
Mineral-, Moor-, Sole- und Thermalbäder		noch: Luftkurort	
334 002	Aachen, Stadt	966 016	Kirchhundem
762 004	Bad Driburg, Stadt	766 040	Lage, Stadt
774 008	Bad Lippspringe, Stadt	966 020	Lennestadt, Stadt
770 004	Bad Oeynhausen, Stadt	762 024	Marienmünster, Stadt
766 008	Bad Salzuflen, Stadt	334 020	Monschau, Stadt
974 008	Bad Sassendorf	770 028	Petershagen, Stadt
974 016	Erwitte, Stadt	758 028	Rödinghausen
766 032	Horn-Bad Meinberg, Stadt	958 044	Sundern (Sauerland), Stadt
974 028	Lippstadt, Stadt	758 036	Vlotho, Stadt
770 036	Preußisch-Oldendorf, Stadt	762 036	Warburg, Stadt
		762 040	Willebadessen, Stadt
		170 052	Xanten, Stadt
Heilklimatischer Kurort		Erholungsort	
762 028	Nieheim, Stadt	382 008	Bad Honnef, Stadt
374 032	Nümbrecht	958 008	Bestwig
374 040	Reichshof	558 008	Billerbeck, Stadt
958 048	Winterberg, Stadt	366 008	Blankenheim
Kneippkurort		954 004	Breckerfeld, Stadt
958 012	Brilon, Stadt	758 004	Bünde, Stadt
766 020	Detmold, Stadt	366 012	Dahlem
958 036	Olsberg, Stadt	766 024	Dörentrup
770 032	Porta Westfalica, Stadt	154 008	Emmerich am Rhein, Stadt
766 060	Schieder-Schwalenberg, Stadt	958 020	Hallenberg, Stadt
366 036	Schleiden, Stadt	770 012	Hille
566 088	Tecklenburg, Stadt	358 016	Hürtgenwald
Kneippheilbad		154 032	Kevelaer, Stadt
970 004	Bad Berleburg, Stadt	566 044	Lienen
970 028	Bad Laasphe, Stadt	566 056	Mettingen
366 004	Bad Münstereifel, Stadt	974 032	Möhnesee
774 040	Bad Wünnenberg, Stadt	962 044	Nachrodt-Wiblingwerde
958 040	Schmallenberg, Stadt	970 032	Netphen, Stadt
Luftkurort		366 032	Nettersheim
762 016	Brakel, Stadt	166 016	Nettetal, Stadt
958 016	Eslohe (Sauerland)	358 044	Nideggen, Stadt
970 016	Freudenberg, Stadt	966 024	Olpe, Stadt
358 012	Heimbach, Stadt	554 044	Reken
		754 032	Rietberg, Stadt
		334 028	Simmerath
		566 084	Steinfurt, Stadt
		770 044	Stemwede
		554 064	Velen, Stadt
		974 044	Warstein, Stadt
		382 076	Windeck

Stand: Januar 2015

Veröffentlichungen aus den Fachbereichen Handel und Verkehr

Entwicklung von Umsatz und Beschäftigung in nordrhein-westfälischen Unternehmen des Einzelhandels, des Kraftfahrzeughandels, des Großhandels und des Gastgewerbes

Inhalt: Jedes der vier monatlich erscheinenden Hefte enthält die vorläufigen Ergebnisse der Umsatzentwicklung und der Entwicklung der Beschäftigtenzahlen als Messzahlen auf der Basis des Jahres 2010 und als prozentuale Abweichung zum Vormonat und zum Vorjahresmonat. Die Ergebnisse werden in einigen Eckzahlen für die wichtigsten Wirtschaftszweige dargestellt.

Einzelhandel:	Bestell-Nr. G11
Großhandel:	Bestell-Nr. G12
Kraftfahrzeughandel (inkl. Instandhaltung und Reparatur):	Bestell-Nr. G15
Gastgewerbe:	Bestell-Nr. G43

Fachliche Auskünfte zu diesen Veröffentlichungen erteilen Ihnen gerne Dirk Kamps und Sabine Schmidt unter Telefon-Nr. 0211 9449-3827 bzw. 0211 9449-3826.

Gäste und Übernachtungen im Reiseverkehr Nordrhein-Westfalens

Inhalt: Das Heft enthält vorläufige Ergebnisse von Ankünften, Übernachtungen und Aufenthaltsdauer der Gäste in nordrhein-westfälischen Beherbergungsstätten sowie die Zahl der Beherbergungsstätten, Gästebetten und die prozentuale Kapazitätsauslastung gegliedert nach Bade-, Kur-, Erholungsorten und sonstigen Gemeinden, nach Betriebsarten, Regionaleinheiten, Reisegebieten und nach Herkunftsländern. Dargestellt wird die Anzahl, die prozentuale Veränderung gegenüber dem Vorjahresmonat sowie die durchschnittliche Aufenthaltsdauer in Tagen.

Bestell-Nr. G41

Fachliche Auskünfte zu diesen Veröffentlichungen erteilen Ihnen gerne Markus Sesterhenn und Ursula Kuroczik unter Telefon-Nr. 0211 9449-3816 bzw. 0211 9449-3817.

Straßenverkehrsunfälle in Nordrhein-Westfalen

Inhalt: Der Monatsbericht enthält Ergebnisse von Straßenverkehrsunfällen und dabei Verunglückten in Nordrhein-Westfalen nach Unfallkategorien, nach Straßen-, Unfallarten, Unfalltypen, nach Tagesdatum, Ortslage, Art der Verkehrsbeteiligung, Unfallursachen und nach Fehlverhalten der Fahrzeugführer sowie die Anzahl der Verunglückten nach der Schwere der Verletzung, Altersgruppen und Geschlecht. Dargestellt werden die monatlichen und die kumulierten Zahlen, die Vorjahresergebnisse und die prozentuale Veränderung gegenüber den Vorjahreszeiträumen. Auf Gemeindeebene sind Ergebnisse nach Ortslage und Unfallkategorien enthalten.

Bestell-Nr. H12

Straßenverkehrsunfälle in Nordrhein-Westfalen

Inhalt: Der Bericht enthält Ergebnisse von Straßenverkehrsunfällen und dabei Verunglückten in Nordrhein-Westfalen nach Unfallkategorien, nach Straßen-, Unfallarten, Unfalltypen, nach Tagesdatum, Ortslage, Art der Verkehrsbeteiligung, Unfallursachen und nach Fehlverhalten der Fahrzeugführer sowie die Anzahl der Verunglückten nach der Schwere der Verletzung, Altersgruppen und Geschlecht. Dargestellt werden die Jahreswerte, die Vorjahresergebnisse und die prozentuale Veränderung gegenüber den Vorjahreszeiträumen. Auf Gemeindeebene sind Ergebnisse nach Ortslage und Unfallkategorien enthalten. Zahlreiche Grafiken und eine Farbkarte runden den Bericht ab.

Bestell-Nr. H13

Fachliche Auskünfte zu diesen Veröffentlichungen erteilen Ihnen gerne Petra Focks und Jörg Möller unter Telefon-Nr. 0211 9449-3820 bzw. 0211 9449-3821.

Binnenschifffahrt in Nordrhein-Westfalen

Inhalt: Der Monatsbericht enthält die Entwicklung des Güterverkehrs auf den nordrhein-westfälischen Binnenwasserstraßen nach Verkehrsbeziehungen und Güterabteilungen. Dargestellt werden die monatlichen Gütermengen in Tonnen bzw. der Containerumschlag für Nordrhein-Westfalen, die Mengen des Vormonats und des Vorjahresmonats sowie die kumulierten Jahresgütermengen im Vergleich zum Vorjahreszeitraum mit der prozentualen Veränderung.

Bestell-Nr. H21

Fachliche Auskünfte zu diesen Veröffentlichungen erteilen Ihnen gerne Dirk Kamps und Sabine Schmidt unter Telefon-Nr. 0211 9449-3827 bzw. 0211 9449-3826.