



und Erden. .	2	x	.	.	1200	Tabakerzeugnisse (ohne Abfälle)	5	x
rdgas-	-	-	-	-	1299	Veredlung von Erzeugnissen dieser Güter-	-	-
ergbau	-	-	-	-	13	abteilung	-	-
und Erden. .	2	x	.	.	1310	Textilien	237	x
.	962	x	24 479 717	22	1310	Textile Spinnstoffe und Garne,	10	17 099 206
.	92	x	4 232 700	32	1320	Gewebe,	43	69 407 753
.	22	x	196 962	7	1330	Textilveredlung,	48	x
.	157	x	4 410 627	31	1391	Gewirke und Gestricke,	12	x
erzeugnisse .	10	x	79 693	5	1392	Konfektionierte Textilwaren (ohne Bekleidung) . .	70	x
oren,	6	x	148 319	14	1393	Teppiche und textile Fußbodenbeläge,	kg	14
.	12	x	495 480	26	1394	auch konfektioniert	kg	4
. g.	42	x	1 211 722	36	1395	Seilerwaren	kg	4
.	11	.	2 885 581	1 053 160	1396	Vliesstoffe (auch getränkt, bestrichen, überzogen	kg	12
.	4	.	97 467	125 671	1399	oder mit Lagen versehen) und Erzeugnisse	65	49 308 780
peiseeis) . .	27	x	1 342 737	8	14	daraus (ohne Bekleidung)	5	x
.	4	x	85 542 600	10	1411	Technische Textilien	49	x
.	26	x	577 201	19	1411	Sonstige Textilwaren, a. n. g.	-	-
.	13	x	460 971	42	1412	Bekleidung	49	x
.	508	x	3 186 592	26	1413	Bekleidung aus Leder oder rekonstituiertem	-	-
kg	55	.	.	.	1413	Leder (einschl. Mänteln) (ohne Bekleidungs-	St	11
t	2	.	.	.	1414	zubehör, Schuhe und Kopfbedeckungen)	11	1 075 085
t	7	.	.	.	1419	Arbeits- und Berufsbekleidung	19	5 795 500
kg	41	.	605 557 331	2 454 056	1420	Sonstige Oberbekleidung (ohne Arbeits-	11	x
kg	11	.	124 048 886	727 820	1431	und Berufsbekleidung)	12	x
.	24	x	474 688	17	1439	Wäsche,	-	-
.	24	x	465 843	18	1499	Bekleidung und Bekleidungszubehör, a. n. g. . . .	4	x
ereitungen,	2	.	.	.	1499	Pelzwaren	4	x
n oder zum	61	x	786 590	17	15	Strumpfwaren,	4	x
inem Inhalt	29	x	453 031	12	1511	Bekleidung a. n. g., aus Gewirken oder Gestricke	4	.
.	26	.	.	.	1512	Veredlung von Erzeugnissen dieser Güterab-	2	x
ereitet	1520	teilung (ohne Bekleidung aus textilen Stoffen) . .	33	x
Güter-	1599	Leder und Lederwaren	4	x
	1599	Leder und Lederfaserstoff; zugerichtete	16	x
	1599	und gefärbte Felle	13	x
	1599	Lederwaren (ohne Lederbekleidung und Schuhe) .	13	x
	1599	Schuhe	13	x
	1599	Veredlung von Erzeugnissen dieser Güter-	13	x
	1599	abteilung	13	x

Statistische Berichte

Gäste und Übernachtungen im Reiseverkehr Nordrhein-Westfalens

Januar 2016



Gäste und Übernachtungen im Reiseverkehr Nordrhein-Westfalens

Januar 2016

**Bestell-Nr. G413 2016 01
(Kennziffer G IV – m 1/16)**

Herausgegeben von
Information und Technik Nordrhein-Westfalen, Geschäftsbereich Statistik
Mauerstraße 51, 40476 Düsseldorf • Postfach 10 11 05, 40002 Düsseldorf
Telefon 0211 9449-01 • Telefax 0211 9449-8000
Internet: <http://www.it.nrw.de>
E-Jubil: poststelle@it.nrw.de

Erschienen im März 2016

Alle Statistischen Berichte finden Sie als PDF-Datei zum kostenlosen
Download in unserer Internet-Rubrik „Publikationen“.
© Information und Technik NRW, Düsseldorf, 2016
Auszugsweise Vervielfältigung und Verbreitung mit Quellenangabe gestattet.

Inhalt

	Seite
Hinweise	4
Vorbemerkungen	5
Grafiken	6
 Tabellenteil	
1. Entwicklung der Ankünfte und Übernachtungen	8
2. Kapazität und Leistung der Beherbergungsstätten im Januar 2016 nach	
2.1 Verwaltungsbezirken	9
2.2 Gemeindegruppen und Betriebsarten	23
2.3 Reisegebieten und Betriebsarten	27
2.4 Reisegebieten und Herkunftsländern	31
3. Leistung der Beherbergungsstätten von Januar 2016 nach	
3.1 Verwaltungsbezirken	44
3.2 Gemeindegruppen und Betriebsarten	58
3.3 Reisegebieten und Betriebsarten	62
3.4 Reisegebieten und Herkunftsländern	66
4. Leistung der Campingplätze nach Herkunftsländern	79
 Karte	
Reisegebiete in Nordrhein-Westfalen	81
Übersicht der Reisegebiete / Regionen in Nordrhein-Westfalen	82
 Karte	
Kur- und Erholungsorte in Nordrhein-Westfalen	83
Verzeichnis der Kurorte und Erholungsorte in Nordrhein-Westfalen	84
 Veröffentlichungen	

Hinweise

Städteregion Aachen – Änderung des Gebietsstandes

Seit dem 21. Oktober 2009 bilden die Stadt Aachen und die Gemeinden des aufgelösten Kreises Aachen nach dem Aachen-Gesetz die Städteregion Aachen. Die Städteregion Aachen ist Rechtsnachfolgerin des Kreises Aachen und besteht als Gemeindeverband aus Aachen, Alsdorf, Baesweiler, Eschweiler, Herzogenrath, Monschau, Roetgen, Simmerath, Stolberg (Rhld.) und Würselen. Die Stadt Aachen ist regionsangehörig und hat zugleich die Rechtsstellung einer kreisfreien Stadt nach Maßgabe des Aachen-Gesetzes.

Aufgrund der hierarchisch aufgebauten Systematik der „Amtlichen Gemeindeschlüssel“ kann diese Doppelrolle in der regionalen Struktur einer statistischen Kreistabelle nicht dargestellt werden. Bei den Gruppierungen „Kreisfreie Städte“ wird somit die Stadt Aachen nicht mehr aufgeführt, sondern – falls für die jeweilige Statistik Gemeindeergebnisse vorliegen – als kreisfreie Stadt Aachen in einer „darunter-Position“ zur Städteregion Aachen ausgewiesen. In diesem Fall gehen die Werte der Stadt Aachen nicht mehr in die Summe der kreisfreien Städte ein, sondern in die Summe der Kreise. Eine Vergleichbarkeit dieser Summen mit den Ergebnissen nach dem früheren Gebietsstand ist somit nicht mehr gegeben.

Abweichungen in den Summen ergeben sich aus
dem Runden der Einzelwerte

Eventuelle Abweichungen der Monatswerte in Tabelle 1
gegenüber den Monatswerten vorangeangener Statistischer
Berichte ergeben sich durch Nachmeldungen.

Zeichenerklärung

(nach DIN 55 301)

0	weniger als die Hälfte von 1 in der letzten besetzten Stelle, jedoch mehr als nichts
–	nichts vorhanden (genau null)
...	Angabe fällt später an
x	Tabellenfach gesperrt, weil Aussage nicht sinnvoll
.	Zahlenwert unbekannt oder geheim zu halten

Vorbemerkungen

In der Beherbergungsstatistik des Reiseverkehrs werden monatlich die angekommenen Gäste und Gästeübernachtungen in Beherbergungsbetrieben und auf Campingplätzen erfasst, wobei die Gäste aus dem Ausland nach dem Herkunftsland (ständiger Wohnsitz) untergliedert werden. Bei Beherbergungsbetrieben wird die Zahl der angebotenen Betten und bei Campingplätzen die Zahl der angebotenen Stellplätze erhoben. Einmal jährlich wird bei Betrieben der klassischen Hotellerie zum Stichtag 31. Juli die Zahl der angebotenen Gästezimmer erfasst und in der Juli-Ausgabe dieses Berichts veröffentlicht.

Die Rechtsgrundlage dieser Erhebung ist das „Gesetz zur Neuordnung der Statistik über die Beherbergung im Reiseverkehr (Beherbergungsstatistikgesetz – BeherbStatG) vom 22. Mai 2002“ (BGBl. I S. 1642), zuletzt geändert durch Artikel 1 des Gesetzes vom 23. Dezember 2011 (BGBl. I S. 2298). Nach § 3 (I) dieses Gesetzes werden nur Beherbergungsbetriebe in die Erhebung einbezogen, die zehn und mehr Schlafgelegenheiten bzw. bei Campingplätzen zehn und mehr Stellplätze aufweisen.

Darstellung der Ergebnisse

Die vorliegenden Monatsergebnisse enthalten vorläufige Zahlen. In der Regel weichen aber die endgültigen Ergebnisse nur geringfügig davon ab. In den aufsummierten Teiljahresergebnissen im zweiten Teil des Berichtes fließen jeweils nachträgliche Meldungen von Beherbergungsbetrieben ein, so dass diese Ergebnisse im Laufes des Jahres beständiger werden.

Zurzeit gibt es in Nordrhein-Westfalen zwei Gemeinden (von 396), die keine Beherbergungsstätte mit zehn und mehr Betten haben. Sie werden in der Erhebung nicht berücksichtigt.

Die Zahl der prädikatisierten Orte in Nordrhein-Westfalen beträgt zurzeit 72. Darunter befinden sich 10 Mineral-, Moor-, Sole- und Thermalbäder, 4 Heilklimatische Kurorte, 7 Kneippkurorte, 5 Kneippheilbäder, 16 Luftkurorte und 30 Erholungsorte. Eine Übersicht der Lage dieser Orte finden Sie am Ende des Berichtes.

Entwicklung der Gästeankünfte in Nordrhein-Westfalen

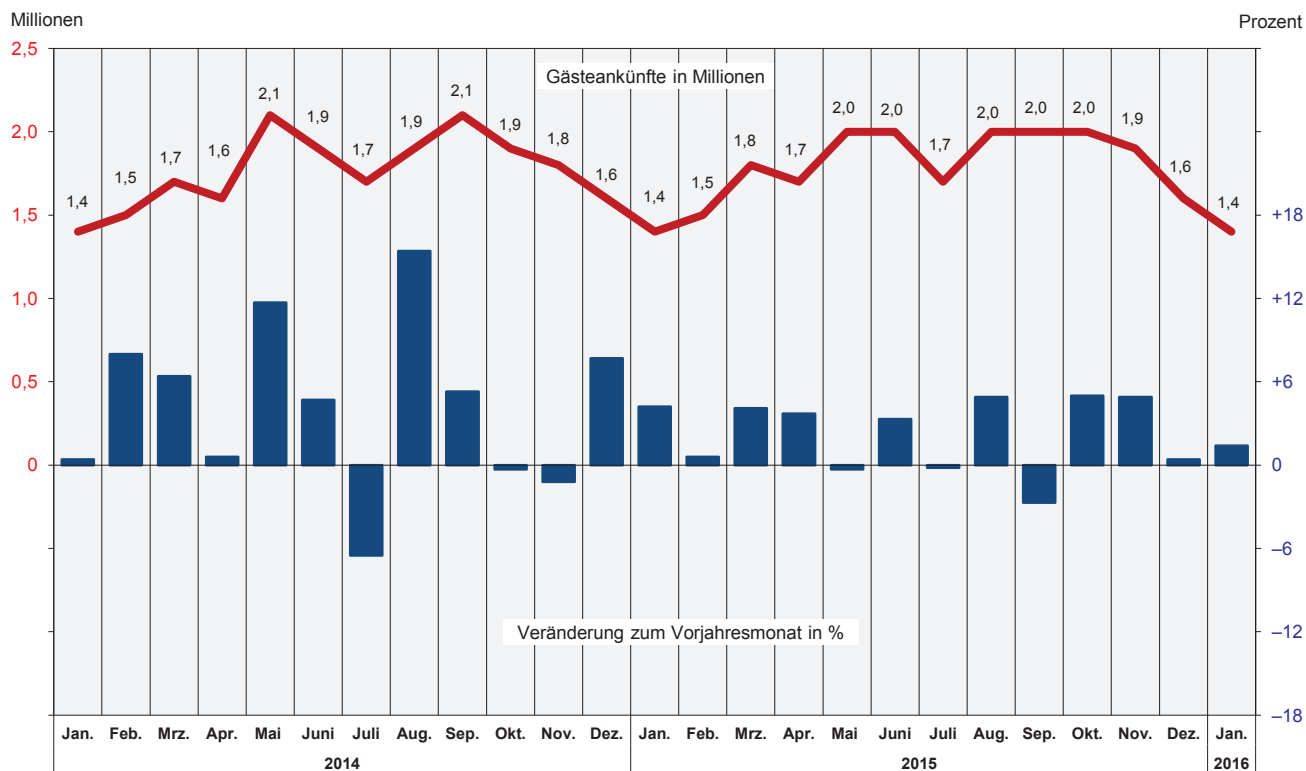

Entwicklung der Gästeübernachtungen in Nordrhein-Westfalen

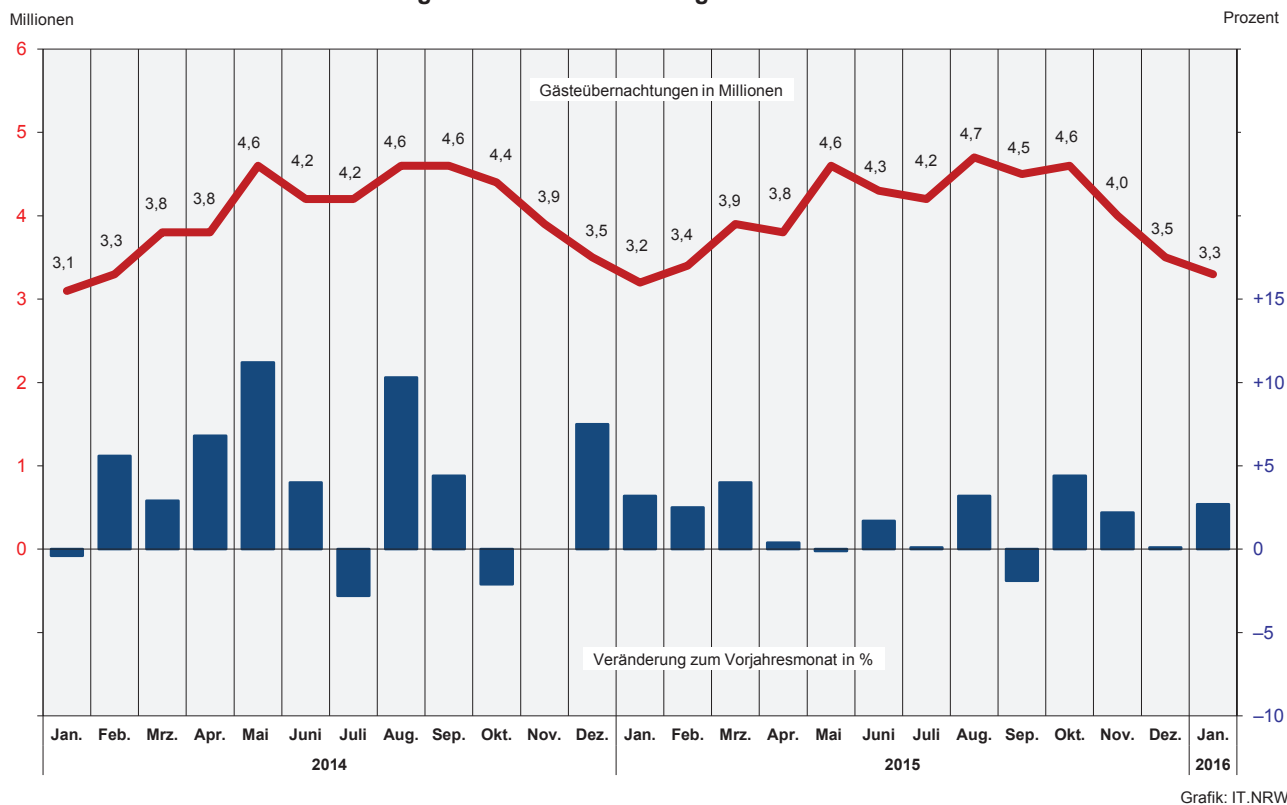

Übernachtungen in NRW je 1 000 Einwohner nach Reisegebieten
sowie Anteil der deutschen und ausländischen Gäste im Januar 2016

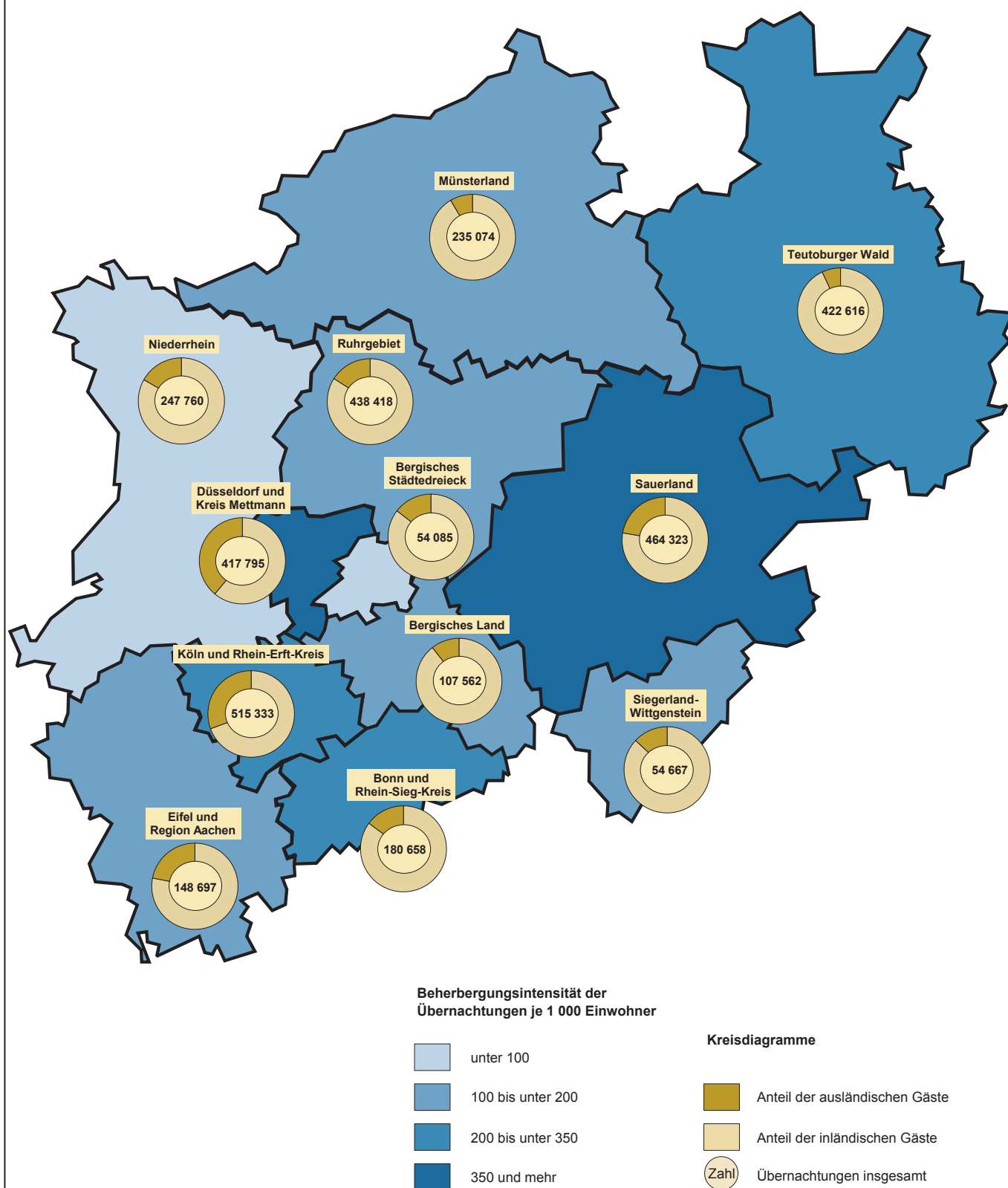

Grafik: IT.NRW

1. Entwicklung der Ankünfte und Übernachtungen

Zeitraum		Ankünfte		Übernachtungen		Ankünfte		Übernachtungen	
		aller Gäste	ausländischer Gäste	aller Gäste	ausländischer Gäste	aller Gäste	ausländischer Gäste	aller Gäste	ausländischer Gäste
		Anzahl				Veränderungen zum Vorjahresmonat in %			
2014	Januar	1 358 354	314 082	3 100 914	656 229	+0,4	+1,2	-0,4	-1,0
	Februar	1 492 043	333 815	3 312 128	724 760	+8,0	+11,3	+5,6	+11,8
	März	1 696 802	370 677	3 771 845	775 238	+6,4	+6,1	+2,9	+5,2
	April	1 637 827	364 238	3 828 911	756 020	+0,6	+8,0	+6,8	+14,8
	Mai	2 050 353	458 392	4 556 675	972 486	+11,7	+20,4	+11,2	+24,7
	Juni	1 929 076	380 270	4 247 650	784 361	+4,7	+6,8	+4,0	+7,1
	Juli	1 720 016	412 817	4 197 623	955 490	-6,5	-0,9	-2,8	+4,9
	August	1 945 541	466 762	4 604 707	1 046 950	+15,4	+14,0	+10,3	+11,3
	September	2 094 153	440 499	4 552 246	897 017	+5,3	+2,2	+4,4	+0,7
	Oktober	1 928 926	404 385	4 414 432	849 695	-0,3	-12,5	-2,1	-15,3
	November	1 792 665	375 016	3 873 420	769 166	-1,2	-5,1	-	-3,0
	Dezember	1 588 555	422 050	3 463 840	848 794	+7,7	+7,2	+7,5	+12,3
2015	Januar	1 414 799	314 248	3 200 932	660 188	+4,2	+0,1	+3,2	+0,6
	Februar	1 500 924	336 159	3 396 517	752 688	+0,6	+0,7	+2,5	+3,9
	März	1 766 830	377 958	3 921 491	788 221	+4,1	+2,0	+4,0	+1,7
	April	1 698 717	355 487	3 845 752	729 754	+3,7	-2,4	+0,4	-3,5
	Mai	2 044 178	429 328	4 553 550	899 757	-0,3	-6,3	-0,1	-7,5
	Juni	1 993 028	405 251	4 321 361	828 995	+3,3	+6,6	+1,7	+5,7
	Juli	1 716 104	421 526	4 200 434	965 651	-0,2	+2,1	+0,1	+1,1
	August	2 041 195	464 801	4 749 896	1 075 480	+4,9	-0,4	+3,2	+2,7
	September	2 037 376	410 086	4 463 687	836 596	-2,7	-6,9	-1,9	-6,7
	Oktober	2 024 570	454 878	4 609 008	969 682	+5,0	+12,5	+4,4	+14,1
	November	1 880 170	400 554	3 958 194	801 458	+4,9	+6,8	+2,2	+4,2
	Dezember	1 595 149	418 459	3 467 177	830 590	+0,4	-0,9	+0,1	-2,1
2016	Januar	1 434 368	319 300	3 286 988	670 978	+1,4	+1,6	+2,7	+1,6
	Februar
	März
	April
	Mai
	Juni
	Juli
	August
	September
	Oktober
	November
	Dezember

2.1 Kapazität und Leistung der Beherbergungsstätten nach Verwaltungsbezirken

Januar 2016

Amtliche Schlüsselnummer	Verwaltungsbezirk	Betriebe		Betten			Mittlere Aufenthaltsdauer ³⁾	
		geöffnete	Veränderung ¹⁾	angebotene	Veränderung ¹⁾	mittlere Auslastung ²⁾	aller Gäste	ausländischer Gäste
111 000	Kreisfreie Städte							
112 000	Düsseldorf	219	-1,4	25 714	+0,6	43,5	1,8	1,9
112 000	Duisburg	51	-	3 448	+4,0	29,4	2,1	2,0
113 000	Essen	92	-2,1	8 522	-5,5	36,6	2,2	2,3
114 000	Krefeld	23	-4,2	1 752	-1,4	31,8	1,8	1,7
116 000	Mönchengladbach	32	-5,9	2 185	-4,8	28,9	1,7	1,8
117 000	Mülheim an der Ruhr	29	-	1 569	+11,6	24,3	1,9	2,5
119 000	Oberhausen	25	-	2 322	-7,0	42,7	2,1	1,5
120 000	Remscheid	17	-5,6	798	-8,6	28,7	1,8	1,8
122 000	Solingen	19	-5,0	787	-20,3	27,5	2,2	2,1
124 000	Wuppertal	41	-10,9	3 126	-11,0	41,7	2,5	1,6
154 000	Kreis Kleve	123	-3,1	5 303	-2,1	21,9	2,1	1,8
154 004	Bedburg-Hau	4	-20,0	106	+19,1	28,0	3,0	2,3
154 008	Emmerich am Rhein, Stadt	12	+9,1	262	+3,6	20,6	1,9	2,0
154 012	Geldern, Stadt	9	-10,0	471	+5,8	54,2	4,2	3,0
154 016	Goch, Stadt	10	-9,1	461	+3,1	21,5	2,2	2,0
154 020	Issum	3	-	32	-	19,1	2,6	1,7
154 024	Kalkar, Stadt	9	-	1 213	-0,5	17,0	1,8	1,8
154 028	Kerken	3	-	75	-	16,3	1,6	1,8
154 032	Kevelaer, Stadt	18	-5,3	588	-20,8	17,5	2,1	2,8
154 036	Kleve, Stadt	12	-	689	+2,2	20,1	1,9	2,0
154 040	Kranenburg	7	-	305	-0,7	10,8	1,4	3,8
154 044	Rees, Stadt	10	-	229	+1,3	18,7	1,8	1,5
154 048	Rheurdt	5	-16,7	144	-0,7	21,3	2,2	2,0
154 052	Straelen, Stadt	6	-	176	-1,1	24,4	1,8	1,8
154 056	Uedem	4	+33,3	164	-	17,7	2,6	1,4
154 060	Wachtendonk	4	-20,0	46	-39,5	21,5	1,2	1,2
154 064	Weeze	7	-	342	-1,4	20,1	1,3	1,0
158 000	Kreis Mettmann	100	-	7 304	+3,6	32,4	1,8	1,9
158 004	Erkrath, Stadt	5	-	300	+9,5	33,8	1,8	2,0
158 008	Haan, Stadt	6	-	807	+25,1	37,8	2,8	1,9
158 012	Heiligenhaus, Stadt	4	-	227	-2,2	19,2	1,6	2,0
158 016	Hilden, Stadt	13	-	1 017	+1,0	33,0	2,2	2,2
158 020	Langenfeld (Rhld.), Stadt	12	-	455	-1,3	27,5	1,7	2,1
158 024	Mettmann, Stadt	7	-	968	-0,4	31,5	1,6	1,7
158 026	Monheim am Rhein, Stadt	6	-	406	+1,2	30,1	1,6	1,8
158 028	Ratingen, Stadt	31	-	2 524	+2,6	34,7	1,6	1,8
158 032	Velbert, Stadt	13	-	535	-	26,8	1,9	2,5
158 036	Wülfrath, Stadt	3	-	65	-1,5	16,9	5,5	20,0
162 000	Rhein-Kreis Neuss	88	-2,2	6 378	-1,3	37,9	2,2	1,7
162 004	Dormagen, Stadt	17	-5,6	756	+0,1	37,0	3,8	2,1
162 008	Grevenbroich, Stadt	10	+11,1	563	+1,6	24,7	2,4	2,7
162 012	Jüchen	2	-33,3	77	-10,5	.	.	.
162 016	Kaarst, Stadt	8	-	568	-	36,3	1,7	1,9
162 020	Korschenbroich, Stadt	6	-	319	-	66,5	10,5	2,0
162 022	Meerbusch, Stadt	17	-	914	+3,3	51,2	5,3	3,9
162 024	Neuss, Stadt	23	-4,2	3 084	-3,6	35,4	1,6	1,4
162 028	Rommerskirchen	5	-	97	-	.	.	.
166 000	Kreis Viersen	70	-	2 507	-8,0	24,9	2,1	2,1
166 004	Brüggen	9	-	300	-8,3	10,4	1,9	1,7
166 008	Grefrath	3	-	194	-6,3	16,6	1,9	1,4
166 012	Kempfen, Stadt	7	-	286	+1,1	27,7	3,4	2,9
166 016	Nettetal, Stadt	14	-6,7	625	-28,1	20,1	1,4	1,2
166 020	Niederkrüchten	8	-	76	+10,1	23,8	2,3	2,3
166 024	Schwalmatal	3	-	51	-	21,5	1,2	1,3
166 028	Tönisvorst, Stadt	6	+20,0	148	+20,3	34,9	4,0	1,6
166 032	Viersen, Stadt	9	-	221	+0,5	28,6	2,3	1,8
166 036	Willich, Stadt	11	-	606	+5,0	34,8	2,2	2,9
170 000	Kreis Wesel	101	-2,9	4 460	+1,1	23,0	1,7	1,8
170 004	Alpen	3	-25,0	45	-18,2	.	.	.
170 008	Dinslaken, Stadt	11	-	365	-	22,3	1,8	2,1
170 012	Hamminkeln, Stadt	9	+28,6	391	+34,8	11,3	1,6	1,6
170 016	Hünxe	5	-	119	+3,5	12,1	1,6	1,0
170 020	Kamp-Lintfort, Stadt	5	-	230	+4,5	24,2	1,8	1,9

1) Veränderung gegenüber dem Vorjahresmonat in % – 2) mittlere Auslastung = (Übernachtungen / angebotene Bettentage) * 100 – 3) mittlere Aufenthaltsdauer (in Tagen) = Übernachtungen / Ankünfte

Noch: 2.1 Kapazität und Leistung der Beherbergungsstätten nach Verwaltungsbezirken

Januar 2016

Amtliche Schlüsselnummer	Verwaltungsbezirk	Ankünfte				Übernachtungen			
		aller Gäste	Veränderung ¹⁾	ausländischer Gäste	Veränderung ¹⁾	aller Gäste	Veränderung ¹⁾	ausländischer Gäste	Veränderung ¹⁾
111 000	Kreisfreie Städte								
112 000	Düsseldorf	196 913	-4,9	75 918	-5,5	344 784	-5,0	145 955	-5,5
114 000	Duisburg	14 790	+13,1	2 454	-6,8	31 396	+15,2	4 870	-6,8
113 000	Essen	44 672	-1,9	9 675	-0,4	96 799	-1,1	21 837	+3,9
114 000	Krefeld	9 353	+11,4	2 598	+27,5	17 212	+4,6	4 429	+8,8
116 000	Mönchengladbach	11 124	+6,9	2 108	+8,7	19 373	+9,6	3 825	+6,7
117 000	Mülheim an der Ruhr	6 339	+25,0	1 175	+37,4	11 861	+28,7	2 889	+40,3
119 000	Oberhausen	14 417	-4,0	2 719	-7,5	30 900	-7,2	4 117	-15,5
120 000	Remscheid	3 980	-1,9	664	-18,0	7 108	-8,8	1 182	-25,1
122 000	Solingen	3 107	+5,0	483	-10,7	6 711	-16,3	1 013	-13,5
124 000	Wuppertal	15 903	-2,8	3 592	+64,5	40 266	+1,9	5 668	+15,0
154 000	Kreis Kleve	17 917	-2,1	3 368	-13,3	37 935	-2,4	5 943	-16,9
154 004	Bedburg-Hau	302	+39,2	33	-43,1	920	+16,0	76	-86,7
154 008	Emmerich am Rhein, Stadt	889	+62,8	177	+115,9	1 674	+72,4	360	+126,4
154 012	Geldern, Stadt	1 891	+21,3	85	+30,8	7 970	+22,4	255	-41,9
154 016	Goch, Stadt	1 665	+14,0	242	+33,7	3 676	+23,6	492	+10,6
154 020	Issum	116	+103,5	23	+187,5	303	+215,6	40	+185,7
154 024	Kalkar, Stadt	3 790	+20,7	1 034	+1,0	6 824	+26,1	1 868	+3,3
154 028	Kerken	241	-10,7	67	-9,5	397	-20,4	120	-18,9
154 032	Kevelaer, Stadt	1 592	-21,7	251	-28,1	3 336	-11,5	700	-11,5
154 036	Kleve, Stadt	2 338	-6,9	387	-20,4	4 501	-28,4	784	-22,2
154 040	Kranenburg	715	-38,1	22	-21,4	1 027	-63,8	84	+78,7
154 044	Rees, Stadt	855	-10,9	91	-7,1	1 515	-12,0	138	-4,2
154 048	Rheurdt	446	+3,5	14	+366,7	965	+18,3	28	x
154 052	Straelen, Stadt	768	-0,3	49	-25,8	1 399	+6,0	88	-50,6
154 056	Uedem	363	+0,8	12	+50,0	941	-25,1	17	+112,5
154 060	Wachtendonk	293	+11,4	23	-17,9	351	+15,5	28	-28,2
154 064	Weeze	1 653	-35,8	858	-35,3	2 136	-35,6	865	-35,8
158 000	Kreis Mettmann	40 075	+14,8	9 026	+2,8	73 011	+9,5	16 791	-
158 004	Erkrath, Stadt	1 741	+9,6	282	-9,3	3 146	+15,6	558	-3,3
158 008	Haan, Stadt	3 399	+7,3	308	+11,2	9 450	+13,3	598	+15,9
158 012	Heiligenhaus, Stadt	830	-13,4	204	+14,6	1 352	-1,7	406	+29,7
158 016	Hilden, Stadt	4 788	-0,6	824	-18,3	10 392	-12,3	1 802	-32,8
158 020	Langenfeld (Rhld.), Stadt	2 152	+20,6	318	+50,7	3 753	+10,1	674	+62,4
158 024	Mettmann, Stadt	5 873	+11,3	1 195	+6,0	9 415	+7,9	2 008	+15,3
158 026	Monheim am Rhein, Stadt	2 327	+15,1	735	-35,2	3 756	-4,9	1 293	-42,8
158 028	Ratingen, Stadt	16 583	+23,0	4 897	+16,9	26 974	+18,6	8 737	+19,4
158 032	Velbert, Stadt	2 320	+32,7	259	-23,4	4 432	+35,1	635	-23,7
158 036	Wülfrath, Stadt	62	-24,4	4	-42,9	341	+21,8	80	-42,9
162 000	Rhein-Kreis Neuss	33 115	+4,6	7 957	+11,6	74 441	+4,3	13 591	+5,2
162 004	Dormagen, Stadt	2 250	+18,0	328	-	8 575	+1,3	676	-27,5
162 008	Grevenbroich, Stadt	1 829	+18,9	238	-33,9	4 317	+33,1	654	+19,1
162 012	Jüchen
162 016	Kaarst, Stadt	3 694	-3,3	868	+14,4	6 367	+1,9	1 648	+34,3
162 020	Korschenbroich, Stadt	624	+2,6	133	+11,8	6 581	+5,8	264	+20,0
162 022	Meerbusch, Stadt	2 647	+0,4	570	+38,0	14 030	-0,6	2 230	-13,7
162 024	Neuss, Stadt	21 666	+3,7	5 689	+11,3	33 866	+3,9	7 913	+8,1
162 028	Rommerskirchen
166 000	Kreis Viersen	9 697	+0,5	1 304	+23,3	20 054	+1,1	2 689	+19,3
166 004	Brüggen	687	-14,7	123	+43,0	1 279	-6,8	208	+45,5
166 008	Grefrath	522	-13,0	18	-28,0	998	-9,8	26	-54,4
166 012	Kempfen, Stadt	843	-15,7	101	+17,4	2 832	+9,3	294	+28,9
166 016	Nettetal, Stadt	2 878	+2,7	348	+187,6	3 888	-22,4	409	+59,8
166 020	Niederkrüchten	270	+45,9	39	+95,0	608	+31,6	88	+214,3
166 024	Schwalmtal	274	+37,7	81	+97,6	340	+32,3	107	+154,8
166 028	Tönisvorst, Stadt	402	+10,7	17	-10,5	1 601	-7,1	28	+12,0
166 032	Viersen, Stadt	836	+22,9	117	+33,0	1 962	+28,2	212	+17,1
166 036	Willich, Stadt	2 985	-0,9	460	-19,6	6 546	+13,1	1 317	+1,8
170 000	Kreis Wesel	19 193	-0,6	2 499	-6,0	32 644	-1,2	4 585	-5,9
170 004	Alpen
170 008	Dinslaken, Stadt	1 407	+1,7	110	-51,5	2 520	-7,3	233	-47,6
170 012	Hamminkeln, Stadt	867	-3,6	19	-	1 350	-2,5	31	+29,2
170 016	Hünxe	336	-3,2	86	-9,5	526	+12,6	86	-12,2
170 020	Kamp-Lintfort, Stadt	975	+3,3	58	-13,4	1 726	+13,3	109	-3,5

Anmerkungen Seite 9

Noch: 2.1 Kapazität und Leistung der Beherbergungsstätten nach Verwaltungsbezirken

Januar 2016

Amtliche Schlüsselnummer	Verwaltungsbezirk	Betriebe		Betten			Mittlere Aufenthaltsdauer ³⁾	
		geöffnete	Veränderung ¹⁾	angebotene	Veränderung ¹⁾	mittlere Auslastung ²⁾	aller Gäste	ausländischer Gäste
	Noch: Kreis Wesel							
170 024	Moers, Stadt	13	-7,1	729	-4,0	29,3	1,6	1,7
170 028	Neukirchen-Vluyn, Stadt	3	-	211	+0,5	28,3	1,8	2,9
170 032	Rheinberg, Stadt	6	-	142	+11,8	19,0	1,9	1,8
170 036	Schermbeck	9	-	501	+3,3	23,7	1,8	2,0
170 040	Sonsbeck	6	-	141	+0,7	.	.	.
170 044	Voerde (Niederrhein), Stadt	3	-	138	-1,4	22,3	2,3	1,8
170 048	Wesel, Stadt	13	-7,1	786	-4,1	29,0	1,6	1,8
170 052	Xanten, Stadt	15	-11,8	662	-3,6	20,1	1,8	2,0
100 000	Reg.-Bez. Düsseldorf	1 030	-2,3	76 175	-1,5	35,7	1,9	1,9
	Kreisfreie Städte							
314 000	Bonn	94	-4,1	8 563	-1,6	36,3	1,8	2,0
315 000	Köln	289	-2,0	31 510	-2,8	42,8	1,7	1,9
316 000	Leverkusen	20	-	1 465	-4,6	35,6	1,8	2,0
334 000	Städteregion Aachen	170	-7,1	8 843	-5,3	30,2	2,1	1,9
334 002	Aachen, kreisfreie Stadt	64	-4,5	5 153	-2,5	35,3	2,0	1,9
334 004	Alsdorf, Stadt	4	-	122	+4,3	32,4	2,7	3,1
334 008	Baesweiler, Stadt	4	-	114	-	23,0	2,0	2,8
334 012	Eschweiler, Stadt	12	-	291	+7,4	26,4	1,4	1,2
334 016	Herzogenrath, Stadt	4	-20,0	128	-11,1	40,6	1,9	7,6
334 020	Monschau, Stadt	35	-7,9	1 056	-13,7	19,5	1,9	1,5
334 024	Roetgen	7	-	137	-7,4	24,3	2,7	1,5
334 028	Simmerath	26	-10,3	1 191	-8,4	19,6	3,2	2,2
334 032	Stolberg (Rhld.), Stadt	8	-20,0	370	-6,3	19,2	2,0	2,1
334 036	Würselen, Stadt	6	-14,3	281	-16,4	37,8	1,9	1,8
358 000	Kreis Düren	83	-3,5	3 969	+1,1	21,2	3,0	5,3
358 004	Aldenhoven	3	-	40	-	14,7	2,8	-
358 008	Düren, Stadt	13	-	721	+2,6	21,1	1,7	2,0
358 012	Heimbach, Stadt	20	-4,8	1 566	-0,6	24,4	7,3	15,7
358 016	Hürtgenwald	7	-	309	+0,3	21,1	2,2	2,0
358 020	Inden	2	-	50	-	.	.	.
358 024	Jülich, Stadt	9	+12,5	453	+47,6	23,9	2,3	2,1
358 028	Kreuzau	3	-40,0	49	-61,1	32,9	2,8	1,0
358 032	Langerwehe	1	-	10	-	-	-	-
358 036	Linnich, Stadt	3	-	52	+2,0	19,4	2,2	2,4
358 040	Merzenich	1	-	22	-	.	.	.
358 044	Nideggen, Stadt	17	-5,6	600	-5,8	11,3	2,5	3,8
358 048	Niederzier	3	-	70	-	15,9	1,6	1,3
358 052	Nörvenich	1	-	27	-	.	.	.
358 056	Titz	-	-	-	-	-	-	-
358 060	Vettweiß	-	-	-	-	-	-	-
362 000	Rhein-Erft-Kreis	120	-2,4	7 672	+2,7	43,1	3,2	2,8
362 004	Bedburg, Stadt	5	-	301	+85,8	30,8	3,4	1,7
362 008	Bergheim, Stadt	18	-	524	-3,0	39,5	5,8	12,3
362 012	Brühl, Stadt	21	+5,0	2 730	+6,8	42,3	3,3	1,5
362 016	Elsdorf, Stadt	4	-	84	-4,5	25,5	2,4	3,8
362 020	Erfstadt, Stadt	12	-	259	-3,0	20,7	1,6	1,8
362 024	Frechen, Stadt	10	-9,1	811	-2,8	29,0	1,8	2,0
362 028	Hürth, Stadt	16	-	1 358	-1,8	79,2	4,2	3,7
362 032	Kerpen, Stadt	16	-5,9	809	+0,6	34,2	3,1	1,9
362 036	Pulheim, Stadt	11	-15,4	463	-9,4	26,1	1,8	1,9
362 040	Wesseling, Stadt	7	-	333	+1,8	21,7	2,2	2,3
366 000	Kreis Euskirchen	141	-6,0	5 548	-10,3	22,7	3,0	3,2
366 004	Bad Münstereifel, Stadt	23	-	781	+1,2	20,7	2,1	1,5
366 008	Blankenheim	19	-9,5	653	-2,4	20,2	2,9	1,4
366 012	Dahlem	11	-15,4	992	-4,8	18,5	3,0	3,5
366 016	Euskirchen, Stadt	12	-7,7	555	-4,0	25,4	2,0	2,7
366 020	Hellenthal	22	-4,3	402	-35,9	8,3	2,1	2,0
366 024	Kall	12	-	401	-1,0	29,9	2,5	2,7
366 028	Mechernich, Stadt	8	-	167	-4,0	.	.	.
366 032	Nettersheim	11	-8,3	592	-5,7	46,4	10,8	9,8
366 036	Schleiden, Stadt	16	-15,8	861	-25,6	13,4	2,4	4,1
366 040	Weilerswist	2	+100,0	28	+55,6	.	.	.
366 044	Zülpich, Stadt	5	-	116	-	45,9	9,4	2,7

Anmerkungen Seite 9

Noch: 2.1 Kapazität und Leistung der Beherbergungsstätten nach Verwaltungsbezirken

Januar 2016

Amtliche Schlüsselnummer	Verwaltungsbezirk	Ankünfte				Übernachtungen			
		aller Gäste	Veränderung ¹⁾	ausländischer Gäste	Veränderung ¹⁾	aller Gäste	Veränderung ¹⁾	ausländischer Gäste	Veränderung ¹⁾
	Noch: Kreis Wesel								
170 024	Moers, Stadt	4 212	-1,5	742	-7,5	6 632	-3,1	1 252	-5,7
170 028	Neukirchen-Vluyn, Stadt	1 016	+8,0	128	+93,9	1 826	+7,8	365	+140,1
170 032	Rheinberg, Stadt	432	-15,1	118	+35,6	837	-14,9	208	+3,5
170 036	Schermbeck	2 064	+27,1	215	-10,4	3 702	+22,6	420	-23,8
170 040	Sonsbeck
170 044	Voerde (Niederrhein), Stadt	422	+6,0	68	+21,4	954	-12,6	123	-22,2
170 048	Wesel, Stadt	4 690	+2,0	785	-0,4	7 402	-1,5	1 410	+0,4
170 052	Xanten, Stadt	2 500	-19,0	157	-23,8	4 502	-11,0	308	-13,7
100 000	Reg.-Bez. Düsseldorf	440 595	-0,3	125 540	-1,5	844 495	-0,7	239 384	-3,0
	Kreisfreie Städte								
314 000	Bonn	51 772	+3,5	8 921	+4,9	95 202	+3,9	17 722	-9,7
315 000	Köln	240 240	-0,1	74 467	+2,7	416 458	-0,7	143 896	+3,3
316 000	Leverkusen	9 056	-3,1	2 469	-18,1	16 064	-5,6	4 912	-13,8
	Städteregion Aachen								
334 000	Aachen, kreisfreie Stadt	39 635	-2,9	10 989	+4,3	82 288	-7,5	20 754	-0,2
334 002	Aachen, kreisfreie Stadt	27 793	-4,1	7 680	-0,1	56 680	-4,6	14 968	-2,9
334 004	Alsdorf, Stadt	460	-0,9	23	-43,9	1 227	+13,6	72	-19,1
334 008	Baesweiler, Stadt	401	-19,8	102	+50,0	813	-19,1	285	+51,6
334 012	Eschweiler, Stadt	1 707	+25,7	725	x	2 381	-10,1	879	+288,9
334 016	Herzogenrath, Stadt	855	+10,6	10	-41,2	1 610	+6,1	76	+33,3
334 020	Monschau, Stadt	3 034	-2,4	1 104	-1,6	5 911	-25,8	1 642	+9,2
334 024	Roetgen	396	-10,0	45	+21,6	1 059	+40,3	69	+35,3
334 028	Simmerath	2 215	-3,3	864	-7,8	7 112	-15,3	1 933	-8,3
334 032	Stolberg (Rhld.), Stadt	1 081	-12,2	160	-26,3	2 199	-15,9	336	-37,2
334 036	Würselen, Stadt	1 693	+0,9	276	-11,8	3 296	-7,9	494	-21,1
	Kreis Düren								
358 000	Kreis Düren	8 925	+2,7	1 365	+11,9	26 901	+11,2	7 202	+22,3
358 004	Aldenhoven	62	-53,4	-	-	174	-12,1	-	-
358 008	Düren, Stadt	2 788	-0,1	567	+35,3	4 827	-3,9	1 124	+21,4
358 012	Heimbach, Stadt	1 563	+40,3	313	+17,7	11 399	+31,3	4 928	+44,3
358 016	Hürtgenwald	872	-29,8	149	+25,2	1 923	-5,3	298	+5,7
358 020	Inden
358 024	Jülich, Stadt	1 611	+18,4	185	-19,9	3 680	+42,1	381	+5,0
358 028	Kreuzau	180	+69,8	3	-84,2	500	-17,1	3	-99,0
358 032	Langerwehe	-	-	-	-	-	-	-	-
358 036	Linnich, Stadt	144	-11,1	10	-70,6	312	+16,0	24	-65,7
358 040	Merzenich
358 044	Nideggen, Stadt	1 212	-3,7	108	+8,0	3 071	-17,0	408	+0,5
358 048	Niederzier	212	-6,2	12	-33,3	345	-30,3	15	-76,9
358 052	Nörvenich
358 056	Titz	-	-	-	-	-	-	-	-
358 060	Vettweiß	-	-	-	-	-	-	-	-
	Rhein-Erft-Kreis								
362 000	Rhein-Erft-Kreis	30 858	+13,6	4 837	+6,9	98 875	+20,8	13 502	-0,4
362 004	Bedburg, Stadt	802	+36,6	239	+305,1	2 693	+205,0	418	+211,9
362 008	Bergheim, Stadt	1 091	-18,2	173	-56,0	6 356	+45,4	2 129	+7,1
362 012	Brühl, Stadt	9 818	-4,0	997	+13,9	32 750	+10,1	1 525	-10,0
362 016	Elsdorf, Stadt	282	+24,8	40	+207,7	664	+48,5	152	+181,5
362 020	Erfstadt, Stadt	1 136	+60,5	20	+100,0	1 872	+46,6	35	+75,0
362 024	Frechen, Stadt	4 125	+6,0	938	-39,2	7 284	+2,7	1 869	-29,0
362 028	Hürth, Stadt	7 788	+61,2	1 477	+125,8	32 721	+37,7	5 500	+12,5
362 032	Kerpen, Stadt	2 764	-1,3	557	-9,3	8 573	+2,9	1 061	-4,8
362 036	Pulheim, Stadt	2 036	-3,4	203	-13,2	3 749	-6,5	378	-33,5
362 040	Wesseling, Stadt	1 016	+125,3	193	+48,5	2 213	+17,8	435	-5,4
	Kreis Euskirchen								
366 000	Kreis Euskirchen	13 029	+6,6	1 450	+20,2	39 508	+17,5	4 683	+24,4
366 004	Bad Münstereifel, Stadt	2 431	+8,7	75	+31,6	5 185	+1,7	114	+34,1
366 008	Blankenheim	1 633	+13,2	62	+181,8	4 717	+28,2	88	+100,0
366 012	Dahlem	1 922	+19,5	613	+31,8	5 702	+33,7	2 147	+32,8
366 016	Euskirchen, Stadt	2 206	-3,2	235	-24,7	4 369	-4,3	642	-20,6
366 020	Hellenthal	470	-33,3	94	-4,1	980	-28,1	191	+4,9
366 024	Kall	1 413	+15,2	20	+42,9	3 479	+25,3	53	+39,5
366 028	Mechemich, Stadt
366 032	Nettersheim	797	+11,9	11	+22,2	8 616	+48,1	108	+151,2
366 036	Schleiden, Stadt	1 499	+2,9	287	+44,2	3 644	+8,8	1 187	+36,9
366 040	Weilerswist
366 044	Zülpich, Stadt	178	-10,1	3	-40,0	1 675	+2,3	8	+60,0

Anmerkungen Seite 9

Noch: 2.1 Kapazität und Leistung der Beherbergungsstätten nach Verwaltungsbezirken

Januar 2016

Amtliche Schlüsselnummer	Verwaltungsbezirk	Betriebe		Betten			Mittlere Aufenthaltsdauer ³⁾	
		geöffnete	Veränderung ¹⁾	angebotene	Veränderung ¹⁾	mittlere Auslastung ²⁾	aller Gäste	ausländischer Gäste
370 000	Kreis Heinsberg	53	-8,6	1 526	-5,0	29,7	2,4	2,6
370 004	Erkelenz, Stadt	7	-12,5	228	-5,0	30,0	2,3	2,9
370 008	Gangelt	3	-	45	-8,2	.	.	.
370 012	Geilenkirchen, Stadt	3	-25,0	132	-17,5	21,0	2,4	2,5
370 016	Heinsberg, Stadt	4	-	98	+3,2	22,4	1,6	1,6
370 020	Hückelhoven, Stadt	5	-28,6	163	-9,4	38,3	2,4	2,1
370 024	Selfkant	-	-100,0	-	-100,0	-	-	-
370 028	Übach-Palenberg, Stadt	3	-	126	+4,1	27,8	3,0	-
370 032	Waldfeucht	2	-	41	-	.	.	.
370 036	Wassenberg, Stadt	14	+7,7	202	-15,1	18,8	1,8	1,4
370 040	Wegberg, Stadt	12	-	491	+4,0	38,0	2,7	3,0
374 000	Oberbergischer Kreis	103	-	5 400	-6,4	32,6	3,5	2,9
374 004	Bergneustadt, Stadt	7	-12,5	358	-37,2	15,8	1,9	1,6
374 008	Engelskirchen	7	-	407	-	73,7	8,8	2,9
374 012	Gummersbach, Stadt	14	-	869	-0,6	26,9	2,0	2,8
374 016	Hückeswagen, Stadt	6	+20,0	203	-	27,7	2,7	2,9
374 020	Lindlar	14	-6,7	288	-35,3	20,5	3,3	7,5
374 024	Marienheide	4	+33,3	281	+31,9	18,8	2,1	2,1
374 028	Morsbach	2	-33,3	209	-12,2	.	.	.
374 032	Nümbrecht	9	-10,0	875	-4,2	42,9	4,9	2,1
374 036	Radevormwald, Stadt	9	-	603	-1,3	32,3	3,3	2,0
374 040	Reichshof	10	-9,1	439	-1,3	51,6	10,1	10,0
374 044	Waldbrohl, Stadt	5	+66,7	281	+97,9	10,8	2,4	1,5
374 048	Wiehl, Stadt	8	-	424	-1,4	21,3	2,0	2,3
374 052	Wipperfürth, Stadt	8	+14,3	163	-42,0	.	.	.
378 000	Rhein.-Berg. Kreis	79	-2,5	3 544	+2,9	33,9	2,6	2,4
378 004	Bergisch Gladbach, Stadt	18	-5,3	1 174	+17,2	34,4	2,1	2,2
378 008	Burscheid, Stadt	4	-20,0	150	-21,1	31,0	2,2	3,4
378 012	Kürten	8	-11,1	179	-8,7	26,9	2,5	1,7
378 016	Leichlingen (Rhld.), Stadt	12	-	561	-0,7	57,5	10,6	17,5
378 020	Odenthal	7	-	270	+3,4	29,6	2,0	2,4
378 024	Overath, Stadt	12	+9,1	373	+9,7	18,1	2,0	2,5
378 028	Rösrath, Stadt	6	-	273	-6,2	38,7	1,8	1,5
378 032	Wermelskirchen, Stadt	12	-	564	-6,0	22,3	1,6	1,8
382 000	Rhein-Sieg-Kreis	152	-5,6	9 576	-2,2	29,2	2,3	2,1
382 004	Alfter	5	-	191	+0,5	42,6	2,9	2,4
382 008	Bad Honnef, Stadt	16	-5,9	1 335	+2,1	32,2	2,2	2,8
382 012	Bornheim, Stadt	15	-	598	+0,8	26,8	3,2	4,3
382 016	Eitorf	4	-	295	-0,7	14,5	1,9	1,8
382 020	Hennef (Sieg), Stadt	14	-	972	-7,1	51,0	5,0	2,8
382 024	Königswinter, Stadt	24	-	1 871	+4,3	25,3	1,7	1,8
382 028	Lohmar, Stadt	7	-12,5	198	-10,0	22,6	1,6	1,7
382 032	Meckenheim, Stadt	4	-	199	-2,5	20,2	2,0	1,8
382 036	Much	6	-14,3	340	-16,0	.	.	.
382 040	Neunkirchen-Seelscheid	2	-	24	-	.	.	.
382 044	Niederkassel, Stadt	6	-	221	+4,7	29,5	1,9	3,0
382 048	Rheinbach, Stadt	5	-16,7	268	-8,8	37,0	1,6	1,4
382 052	Ruppichterath	2	-33,3	89	-13,6	.	.	.
382 056	Sankt Augustin, Stadt	3	-	126	-	39,6	1,9	2,5
382 060	Siegburg, Stadt	14	-	734	-0,3	31,7	1,8	2,3
382 064	Swisttal	5	-	861	+6,0	16,7	4,8	1,6
382 068	Troisdorf, Stadt	8	-11,1	666	-8,4	34,5	1,8	1,7
382 072	Wachtberg	4	-20,0	238	-23,7	15,8	1,8	1,8
382 076	Windeck	8	-20,0	350	-9,3	7,7	1,8	2,6
300 000	Reg.-Bez. Köln	1 304	-4,0	87 616	-2,8	35,9	2,1	2,1
	Kreisfreie Städte							
512 000	Bottrop	13	-7,1	647	-2,1	27,3	2,2	2,0
513 000	Gelsenkirchen	22	+4,8	2 108	+3,9	37,0	3,1	2,4
515 000	Münster	79	+1,3	7 914	-1,0	36,8	2,3	2,3

Anmerkungen Seite 9

Noch: 2.1 Kapazität und Leistung der Beherbergungsstätten nach Verwaltungsbezirken

Januar 2016

Amtliche Schlüsselnummer	Verwaltungsbezirk	Ankünfte				Übernachtungen			
		aller Gäste	Veränderung ¹⁾	ausländischer Gäste	Veränderung ¹⁾	aller Gäste	Veränderung ¹⁾	ausländischer Gäste	Veränderung ¹⁾
370 000	Kreis Heinsberg	6 230	+5,1	678	-14,8	14 705	+6,7	1 760	-15,3
370 004	Erkelenz, Stadt	933	+16,5	174	-16,3	2 123	+26,9	499	-2,0
370 008	Gangelt
370 012	Geilenkirchen, Stadt	358	-8,4	119	-33,1	859	-19,9	295	-46,4
370 016	Heinsberg, Stadt	476	+0,4	66	-21,4	759	-7,4	108	-38,6
370 020	Hückelhoven, Stadt	822	-1,0	103	-4,6	1 934	+35,3	219	-10,6
370 024	Selfkant	-	-100,0	-	-100,0	-	-100,0	-	-100,0
370 028	Übach-Palenberg, Stadt	363	+3,4	-	-	1 087	-1,8	-	-
370 032	Waldfeucht
370 036	Wassenberg, Stadt	779	+31,8	45	-13,5	1 421	+27,7	65	-36,3
370 040	Wegberg, Stadt	2 059	+2,6	107	+8,1	5 560	-2,2	318	-1,2
374 000	Oberbergischer Kreis	15 596	-7,0	934	-2,5	54 623	-0,8	2 664	-4,8
374 004	Bergneustadt, Stadt	993	-28,6	41	-	1 888	-28,5	67	+3,1
374 008	Engelskirchen	1 061	-2,6	27	+28,6	9 298	+4,0	78	+105,3
374 012	Gummersbach, Stadt	3 569	-2,2	452	-6,2	7 239	+1,4	1 285	-4,0
374 016	Hückeswagen, Stadt	807	-3,1	73	+30,4	2 168	+3,1	209	+4,0
374 020	Lindlar	563	-47,8	39	+21,9	1 864	-39,5	294	-6,4
374 024	Marienheide	787	+26,7	62	+55,0	1 639	+19,5	131	+44,0
374 028	Morsbach
374 032	Nümbrecht	2 338	-15,7	42	-16,0	11 407	-2,3	89	-33,6
374 036	Radevormwald, Stadt	1 756	+24,2	13	-58,1	5 746	+17,1	26	-66,7
374 040	Reichshof	697	-1,0	4	-69,2	7 025	+5,6	40	-28,6
374 044	Waldbröl, Stadt	387	+116,2	15	-21,1	943	+94,0	23	+9,5
374 048	Wiehl, Stadt	1 411	+7,4	96	-11,9	2 801	+21,2	221	-23,8
374 052	Wipperfürth, Stadt
378 000	Rhein.-Berg. Kreis	14 415	-0,3	1 640	-9,3	36 875	-0,2	3 886	-6,4
378 004	Bergisch Gladbach, Stadt	5 793	+15,1	805	-6,1	12 298	+11,3	1 746	-4,3
378 008	Burscheid, Stadt	617	-4,5	147	+8,1	1 371	+8,7	493	+13,3
378 012	Kürten	593	-18,7	12	-73,3	1 482	-11,9	20	-73,3
378 016	Leichlingen (Rhld.), Stadt	945	-27,1	15	-51,6	10 022	-2,8	262	-28,0
378 020	Odenthal	1 256	-1,3	81	-4,7	2 477	-0,2	195	-13,7
378 024	Overath, Stadt	1 036	+6,4	230	-0,9	2 097	+1,7	580	+10,1
378 028	Rösrath, Stadt	1 793	-8,9	140	-5,4	3 272	-13,1	216	-16,9
378 032	Wermelskirchen, Stadt	2 382	-6,4	210	-23,4	3 856	-11,0	374	-15,4
382 000	Rhein-Sieg-Kreis	37 846	+1,8	4 296	+12,5	85 456	+4,4	9 138	+12,7
382 004	Alfter	878	+4,3	23	+76,9	2 524	+10,5	55	+205,6
382 008	Bad Honnef, Stadt	6 080	+8,0	409	+37,7	13 230	+7,0	1 137	+23,6
382 012	Bornheim, Stadt	1 545	-4,7	90	-18,2	4 971	+22,5	387	-17,3
382 016	Eitorf	709	-24,4	12	-7,7	1 328	-15,2	22	+46,7
382 020	Hennef (Sieg), Stadt	3 099	-5,8	271	+65,2	15 382	-0,6	757	+141,9
382 024	Königswinter, Stadt	8 371	+3,9	884	-3,1	14 288	+6,2	1 635	+15,5
382 028	Lohmar, Stadt	844	-11,5	110	+11,1	1 361	-13,7	187	+59,8
382 032	Meckenheim, Stadt	609	-14,0	61	-26,5	1 244	+4,5	112	-16,4
382 036	Much
382 040	Neunkirchen-Seelscheid
382 044	Niederkassel, Stadt	1 036	-10,6	211	-11,3	1 946	-10,2	639	-2,6
382 048	Rheinbach, Stadt	1 895	+6,9	232	+19,6	3 076	+3,1	335	+21,4
382 052	Ruppichteroth
382 056	Sankt Augustin, Stadt	741	-3,6	30	-11,8	1 396	-	75	-51,6
382 060	Siegburg, Stadt	4 107	+12,8	729	+3,3	7 212	+3,5	1 657	-11,7
382 064	Swisttal	927	-17,2	64	-40,7	4 446	+26,5	104	-3,7
382 068	Troisdorf, Stadt	3 831	+0,9	969	+44,4	7 019	-1,3	1 631	+25,5
382 072	Wachtberg	642	-11,0	48	-20,0	1 163	-20,0	84	-33,3
382 076	Windeck	448	+6,4	7	-30,0	785	+2,5	18	+63,6
300 000	Reg.-Bez. Köln	467 602	+1,0	112 046	+2,9	966 955	+2,4	230 119	+1,9
	Kreisfreie Städte								
512 000	Bottrop	2 447	-4,7	395	-27,3	5 264	-1,0	781	-18,8
513 000	Gelsenkirchen	7 730	+6,4	1 402	-1,5	24 234	+13,6	3 321	+27,1
515 000	Münster	39 722	+5,2	3 108	-2,4	89 561	+3,7	7 035	+15,7

Anmerkungen Seite 9

Noch: 2.1 Kapazität und Leistung der Beherbergungsstätten nach Verwaltungsbezirken

Januar 2016

Amtliche Schlüsselnummer	Verwaltungsbezirk	Betriebe		Betten			Mittlere Aufenthaltsdauer ³⁾	
		geöffnete	Veränderung ¹⁾	angebotene	Veränderung ¹⁾	mittlere Auslastung ²⁾	aller Gäste	ausländischer Gäste
554 000	Kreis Borken	139	+6,9	5 589	+6,3	22,3	2,0	2,2
554 004	Ahaus, Stadt	13	+30,0	565	+37,8	19,7	2,4	2,5
554 008	Bocholt, Stadt	18	–	607	–0,3	32,4	2,2	2,2
554 012	Borken, Stadt	16	+6,7	809	+14,6	28,8	2,2	4,5
554 016	Gescher, Stadt	4	–	130	+0,8	.	.	.
554 020	Gronau (Westf.), Stadt	20	+17,6	807	+10,2	17,4	1,9	2,3
554 024	Heek	2	–	178	–	.	.	.
554 028	Heiden	3	+50,0	121	+21,0	8,7	3,4	1,9
554 032	Isselburg, Stadt	5	–	138	–	24,2	1,4	1,4
554 036	Legden	7	–12,5	604	–3,8	19,8	2,0	1,3
554 040	Raesfeld	7	+40,0	179	–2,7	20,5	1,8	1,5
554 044	Reken	10	–9,1	279	–14,2	15,1	1,8	2,0
554 048	Rhede, Stadt	5	–	82	–	25,0	1,5	1,4
554 052	Schöppingen	8	–	252	+17,8	14,9	2,6	3,8
554 056	Stadtlohn, Stadt	3	–	49	+19,5	17,2	2,0	–
554 060	Südlohn	3	–	159	+3,2	24,5	1,7	1,8
554 064	Velen, Stadt	8	+14,3	409	+1,5	18,2	1,6	2,1
554 068	Vreden, Stadt	7	–	221	–0,9	16,6	1,5	1,5
558 000	Kreis Coesfeld	83	+6,4	3 891	+5,2	38,1	4,4	2,3
558 004	Ascheberg	7	–	361	–	16,3	1,8	1,9
558 008	Billerbeck, Stadt	6	–	362	+3,1	35,8	2,8	2,1
558 012	Coesfeld, Stadt	9	–18,2	345	–11,8	29,1	1,5	1,7
558 016	Dülmen, Stadt	12	+9,1	424	+6,8	19,4	2,4	4,0
558 020	Havixbeck	7	–	211	+1,0	6,2	3,4	7,2
558 024	Lüdinghausen, Stadt	9	–	156	–11,4	13,3	1,7	1,0
558 028	Nordkirchen	5	+25,0	1 057	+5,5	.	.	.
558 032	Nottuln	11	+37,5	451	+13,0	20,8	2,2	1,8
558 036	Olfen, Stadt	3	–25,0	56	+19,1	.	.	.
558 040	Rosendahl	3	+50,0	83	–	9,8	1,5	1,0
558 044	Senden	11	+22,2	385	+37,0	17,7	1,6	3,1
562 000	Kreis Recklinghausen	95	–3,1	4 634	–2,8	27,2	1,9	1,9
562 004	Castrop-Rauxel, Stadt	9	–	508	–	22,6	1,8	2,3
562 008	Datteln, Stadt	11	–	351	–2,5	44,0	2,1	3,2
562 012	Dorsten, Stadt	19	–13,6	549	–11,0	18,8	2,1	3,9
562 014	Gladbeck, Stadt	6	–	455	–	35,6	1,6	1,4
562 016	Haltern am See, Stadt	20	–	975	–2,3	24,6	2,0	1,9
562 020	Herten, Stadt	4	–	216	–	27,4	1,9	2,8
562 024	Marl, Stadt	9	–10,0	428	–9,1	23,2	2,1	2,1
562 028	Oer-Erkenschwick, Stadt	5	–	480	–	15,1	1,9	1,4
562 032	Recklinghausen, Stadt	9	+12,5	587	+1,9	39,7	1,8	1,9
562 036	Waltrop, Stadt	3	–	85	–1,2	39,9	2,1	3,0
566 000	Kreis Steinfurt	172	+5,5	5 228	+3,6	24,0	2,5	2,5
566 004	Altenberge	4	+33,3	192	–1,0	18,1	1,5	5,1
566 008	Emsdetten, Stadt	11	–	419	–	16,1	2,0	3,1
566 012	Greven, Stadt	12	–	363	+1,1	16,2	1,8	1,9
566 016	Hörstel, Stadt	13	–	320	–4,2	23,7	1,8	2,0
566 020	Hopsten	2	+100,0	33	+230,0	.	.	.
566 024	Horstmar, Stadt	3	–	55	–	31,7	2,3	1,0
566 028	Ibbenbüren, Stadt	13	–	449	+10,6	21,9	1,7	1,2
566 032	Ladbergen	9	+28,6	182	+16,7	20,2	1,5	1,4
566 036	Laer	3	–	76	–	15,7	2,4	–
566 040	Lengerich, Stadt	8	+33,3	176	+34,4	18,2	2,8	4,2
566 044	Lienen	7	–	125	–1,6	21,1	3,6	10,3
566 048	Lotte	1	–	14	–	.	.	.
566 052	Metelen	2	–	32	–	.	.	.
566 056	Mettingen	7	–	204	–	54,3	10,3	3,9
566 060	Neuenkirchen	3	–	96	–	18,7	2,6	9,7
566 064	Nordwalde	3	–25,0	172	–7,0	.	.	.
566 068	Ochtrup, Stadt	5	–	102	–1,0	20,7	1,5	1,4
566 072	Recke	6	+20,0	137	–1,4	12,1	3,9	1,9
566 076	Rheine, Stadt	20	+17,6	744	+27,6	29,6	2,7	1,8
566 080	Saerbeck	5	–	208	–3,7	20,6	2,1	1,5
566 084	Steinfurt, Stadt	9	+12,5	226	–	17,3	2,0	5,1
566 088	Tecklenburg, Stadt	19	+5,6	743	+0,8	28,8	3,6	2,9
566 092	Westerkappeln	3	–	49	–	32,9	2,4	2,3
566 096	Wettringen	4	–33,3	111	–43,4	13,5	3,2	6,1

Anmerkungen Seite 9

Noch: 2.1 Kapazität und Leistung der Beherbergungsstätten nach Verwaltungsbezirken

Januar 2016

Amtliche Schlüsselnummer	Verwaltungsbezirk	Ankünfte				Übernachtungen			
		aller Gäste	Veränderung ¹⁾	ausländischer Gäste	Veränderung ¹⁾	aller Gäste	Veränderung ¹⁾	ausländischer Gäste	Veränderung ¹⁾
554 000	Kreis Borken	19 431	+6,4	2 463	+14,3	38 455	+9,1	5 425	+34,5
554 004	Ahaus, Stadt	1 548	-13,7	176	+10,0	3 700	+33,3	440	+33,3
554 008	Bocholt, Stadt	2 972	+8,1	487	-	6 572	+31,3	1 090	+41,0
554 012	Borken, Stadt	3 245	+2,5	181	+17,5	7 226	-10,4	822	+232,8
554 016	Gescher, Stadt
554 020	Gronau (Westf.), Stadt	2 184	+2,5	453	+10,8	4 095	-2,8	1 031	-1,1
554 024	Heek
554 028	Heiden	58	-22,7	17	-37,0	195	-6,7	33	-40,0
554 032	Isselburg, Stadt	755	+20,4	444	+14,7	1 026	+11,4	622	+3,7
554 036	Legden	1 845	-1,2	164	+3,1	3 704	+0,4	219	-20,1
554 040	Raesfeld	638	+59,9	33	+65,0	1 139	+81,1	50	+72,4
554 044	Reken	728	-9,8	48	+54,8	1 277	-14,2	94	+54,1
554 048	Rhede, Stadt	450	+9,8	90	+143,2	695	+5,1	128	+204,8
554 052	Schöppingen	441	+19,2	124	+287,5	1 167	+26,7	473	+330,0
554 056	Stadtlohn, Stadt	132	-9,6	-	-100,0	262	-16,6	-	-100,0
554 060	Südlohn	724	-0,3	59	-29,8	1 209	-8,5	105	-21,6
554 064	Velen, Stadt	1 421	+58,8	71	+47,9	2 204	+34,8	148	+35,8
554 068	Vreden, Stadt	709	+11,5	101	+11,0	1 035	-5,1	155	+33,6
558 000	Kreis Coesfeld	10 427	+9,1	739	+18,6	45 690	+8,7	1 692	+27,7
558 004	Ascheberg	1 033	+1,5	165	+34,1	1 825	+15,1	316	+17,5
558 008	Billerbeck, Stadt	1 338	+3,1	129	+14,2	3 721	+16,5	265	+1,9
558 012	Coesfeld, Stadt	2 014	-10,7	127	-2,3	3 113	-19,4	210	-
558 016	Dülmen, Stadt	1 063	+5,4	71	+9,2	2 529	+4,4	282	+78,5
558 020	Havixbeck	118	-24,8	22	+15,8	404	-1,7	159	+318,4
558 024	Lüdinghausen, Stadt	405	-11,4	25	+177,8	700	-8,9	25	+92,3
558 028	Nordkirchen
558 032	Nottuln	1 303	+57,6	63	+231,6	2 910	+120,5	114	+137,5
558 036	Olfen, Stadt
558 040	Rosendahl	291	-3,0	19	-57,8	433	+37,0	19	-57,8
558 044	Senden	1 302	+42,8	81	-3,6	2 116	+49,5	253	-1,9
562 000	Kreis Recklinghausen	20 290	+4,2	2 948	+33,3	38 237	-1,2	5 554	+14,9
562 004	Castrop-Rauxel, Stadt	1 957	-4,5	266	+61,2	3 563	+4,9	620	+110,9
562 008	Datteln, Stadt	2 394	+14,7	26	-	4 950	+12,2	84	+25,4
562 012	Dorsten, Stadt	1 649	+2,4	185	-19,6	3 422	-9,1	726	-31,1
562 014	Gladbeck, Stadt	3 187	+26,3	1 357	+95,3	5 017	+16,3	1 872	+58,0
562 016	Haltern am See, Stadt	3 815	-0,1	128	+3,2	7 523	-12,2	237	-7,1
562 020	Herten, Stadt	991	-5,3	105	+12,9	1 835	+8,3	293	+84,3
562 024	Marl, Stadt	1 418	-12,7	147	+18,5	2 917	-8,7	311	+19,6
562 028	Oer-Erkenschwick, Stadt	1 173	+21,3	27	+68,8	2 258	-4,5	39	+50,0
562 032	Recklinghausen, Stadt	3 213	-4,8	655	-5,8	5 701	-9,7	1 218	-16,6
562 036	Waltrop, Stadt	493	+34,7	52	+20,9	1 051	+56,2	154	+111,0
566 000	Kreis Steinfurt	15 781	+3,4	1 493	+6,3	39 269	+5,6	3 660	-14,0
566 004	Altenberge	726	-11,1	31	+82,4	1 084	+4,5	157	+46,7
566 008	Emsdetten, Stadt	1 040	-5,1	101	+53,0	2 088	-4,2	315	+17,5
566 012	Greven, Stadt	1 147	+6,2	102	-1,9	2 040	+14,6	195	+51,2
566 016	Hörstel, Stadt	1 317	+20,2	97	+9,0	2 400	+25,0	197	-16,5
566 020	Hopsten
566 024	Horstmar, Stadt	232	+45,9	4	-	541	+46,6	4	-
566 028	Ibbenbüren, Stadt	1 785	-4,0	190	-3,6	3 044	-1,7	225	-30,3
566 032	Ladbergen	824	+11,5	115	-31,1	1 201	+20,0	165	-33,2
566 036	Laer	152	-21,2	-	-	369	-5,6	-	-
566 040	Lengerich, Stadt	348	+15,2	32	+33,3	991	+8,8	135	+27,4
566 044	Lienen	227	+4,1	41	-10,9	819	-41,5	424	-56,5
566 048	Lotte
566 052	Metelen
566 056	Mettingen	334	-21,8	21	+162,5	3 447	-11,2	81	+44,6
566 060	Neuenkirchen	188	+20,5	13	-40,9	489	-46,4	126	-55,3
566 064	Nordwalde
566 068	Ochtrup, Stadt	430	+13,2	98	+133,3	653	+11,2	134	+106,2
566 072	Recke	147	-2,0	14	+366,7	569	+63,5	26	x
566 076	Rheine, Stadt	2 527	+26,5	380	+23,4	6 759	+88,8	679	+14,9
566 080	Saerbeck	624	-15,8	6	-62,5	1 326	-25,2	9	-73,5
566 084	Steinfurt, Stadt	598	+1,7	17	-	1 215	-17,7	87	+222,2
566 088	Tecklenburg, Stadt	1 899	-3,8	197	-5,3	6 762	-8,3	570	-7,9
566 092	Westerkappeln	207	+31,0	16	-20,0	500	+67,2	37	+42,3
566 096	Wettringen	156	-22,4	7	-81,1	502	-4,0	43	-59,4

Anmerkungen Seite 9

Noch: 2.1 Kapazität und Leistung der Beherbergungsstätten nach Verwaltungsbezirken

Januar 2016

Amtliche Schlüsselnummer	Verwaltungsbezirk	Betriebe		Betten			Mittlere Aufenthaltsdauer ³⁾	
		geöffnete	Veränderung ¹⁾	angebotene	Veränderung ¹⁾	mittlere Auslastung ²⁾	aller Gäste	ausländischer Gäste
570 000	Kreis Warendorf	86	-3,4	3 031	+0,6	24,2	2,6	2,7
570 004	Ahlen, Stadt	7	-12,5	285	-0,3	14,5	1,8	1,8
570 008	Beckum, Stadt	8	-	244	-1,6	28,5	2,6	5,5
570 012	Beelen	3	-	62	+67,6	15,3	2,1	3,5
570 016	Drensteinfurt, Stadt	5	-	103	+2,0	15,2	1,5	1,0
570 020	Ennigerloh, Stadt	6	+20,0	176	+51,7	17,2	2,1	2,2
570 024	Everswinkel	5	-16,7	142	-9,6	8,2	2,1	-
570 028	Oelde, Stadt	10	-	388	+0,8	20,2	1,9	2,6
570 032	Ostbevern	6	-	314	+1,0	15,2	1,4	1,1
570 036	Sassenberg, Stadt	6	-	89	-	9,5	2,4	1,9
570 040	Sendenhorst, Stadt	7	-	244	-	43,5	5,8	2,4
570 044	Telgte, Stadt	7	-	308	-3,1	50,6	4,8	1,4
570 048	Wadersloh	4	-20,0	68	-34,0	12,0	3,1	3,3
570 052	Warendorf, Stadt	12	-7,7	608	-1,8	23,5	2,2	2,5
500 000	Reg.-Bez. Münster	689	+2,7	33 042	+1,8	29,8	2,4	2,2
711 000	Kreisfreie Stadt Bielefeld	56	-6,7	3 579	-8,9	35,8	1,9	2,5
754 000	Kreis Gütersloh	104	-	4 323	-0,3	27,8	2,0	2,8
754 004	Borgholzhausen, Stadt	2	+100,0	47	+291,7	.	.	.
754 008	Gütersloh, Stadt	23	-4,2	1 178	-1,0	30,7	2,2	2,0
754 012	Halle (Westf.), Stadt	8	-	488	+1,5	30,3	1,7	2,1
754 016	Harsewinkel, Stadt	8	-	478	-5,5	23,5	1,8	2,0
754 020	Herzebrock-Clarholz	3	-	97	-11,8	20,6	1,8	2,6
754 024	Langenberg	2	-	41	-	.	.	.
754 028	Rheda-Wiedenbrück, Stadt	15	-6,3	580	-4,9	29,7	1,9	1,4
754 032	Rietberg, Stadt	6	-	246	-	28,7	1,7	1,7
754 036	Schloß Holte-Stukenbrock, Stadt	13	+8,3	413	+4,8	22,4	2,4	6,8
754 040	Steinhagen	4	-	133	+3,9	30,5	1,6	5,6
754 044	Verl, Stadt	8	-	227	+4,6	36,3	4,0	13,6
754 048	Versmold, Stadt	7	-	206	-	18,9	1,7	1,6
754 052	Werther (Westf.), Stadt	5	-	189	-4,1	29,5	2,0	2,5
758 000	Kreis Herford	52	-5,5	2 487	-3,3	31,5	3,7	1,8
758 004	Bünde, Stadt	7	+16,7	230	+30,7	30,8	2,1	1,5
758 008	Enger, Stadt	-	-	-	-	-	-	-
758 012	Herford, Stadt	12	-	465	-0,6	18,5	1,7	1,6
758 016	Hiddenhausen	4	-20,0	223	+3,7	21,1	1,7	1,5
758 020	Kirchlengern	1	-	17	-	.	.	.
758 024	Löhne, Stadt	7	-	476	+23,0	66,9	12,1	4,3
758 028	Rödinghausen	5	-16,7	160	-45,2	24,1	2,1	2,4
758 032	Spenge, Stadt	2	-	76	+15,2	.	.	.
758 036	Vlotho, Stadt	14	-12,5	840	-11,7	25,6	4,5	2,2
762 000	Kreis Höxter	120	-2,4	6 026	+3,3	37,8	5,9	3,1
762 004	Bad Driburg, Stadt	38	+5,6	2 787	+3,3	57,2	10,3	3,8
762 008	Beverungen, Stadt	13	-13,3	430	-3,8	17,9	2,5	2,1
762 012	Borgentreich, Stadt	1	-	32	+33,3	.	.	.
762 016	Brakel, Stadt	9	-18,2	357	-19,0	24,1	2,8	2,3
762 020	Höxter, Stadt	21	-	879	+27,9	26,0	4,1	2,6
762 024	Marienmünster, Stadt	8	-	183	+13,0	9,7	3,3	9,3
762 028	Nieheim, Stadt	7	-22,2	456	-11,1	9,6	3,8	3,4
762 032	Steinheim, Stadt	4	+33,3	107	+15,1	.	.	.
762 036	Warburg, Stadt	16	-	586	+4,8	29,7	2,3	3,3
762 040	Willebadessen, Stadt	3	-	209	-	22,8	3,0	3,2
766 000	Kreis Lippe	179	-8,2	8 879	-5,1	33,4	4,4	2,3
766 004	Augustdorf	3	-	91	-1,1	8,5	3,1	-
766 008	Bad Salzuflen, Stadt	51	-3,8	3 840	+2,2	44,8	6,4	2,1
766 012	Barntrup, Stadt	1	-	12	+20,0	.	.	.
766 016	Blomberg, Stadt	3	-40,0	138	-60,2	.	.	.
766 020	Detmold, Stadt	20	-13,0	754	-4,1	25,4	1,9	2,0
766 024	Dörentrup	7	-	226	+3,7	7,6	2,2	1,3
766 028	Extertal	7	-	218	-0,5	31,0	6,0	7,4
766 032	Horn-Bad Meinberg, Stadt	33	-8,3	2 125	-5,8	34,3	4,4	3,4

Anmerkungen Seite 9

Noch: 2.1 Kapazität und Leistung der Beherbergungsstätten nach Verwaltungsbezirken

Januar 2016

Amtliche Schlüsselnummer	Verwaltungsbezirk	Ankünfte				Übernachtungen			
		aller Gäste	Veränderung ¹⁾	ausländischer Gäste	Veränderung ¹⁾	aller Gäste	Veränderung ¹⁾	ausländischer Gäste	Veränderung ¹⁾
570 000	Kreis Warendorf	8 437	+0,2	806	-7,1	22 099	+1,2	2 153	+11,6
570 004	Ahlen, Stadt	693	-17,2	80	-10,1	1 280	-17,4	146	-18,9
570 008	Beckum, Stadt	817	+16,9	118	-9,2	2 155	+16,3	653	+47,7
570 012	Beelen	139	+28,7	15	+15,4	285	+10,9	53	+29,3
570 016	Drensteinfurt, Stadt	270	+7,6	5	-28,6	403	+27,9	5	-28,6
570 020	Ennigerloh, Stadt	452	+41,3	77	+234,8	928	+49,2	172	+237,3
570 024	Everswinkel	169	-42,3	-	-100,0	356	-21,9	-	-100,0
570 028	Oelde, Stadt	1 150	-2,8	248	-17,9	2 185	+1,4	634	+38,4
570 032	Ostbevern	957	+52,1	87	+128,9	1 300	+37,3	99	+50,0
570 036	Sassenberg, Stadt	182	-5,7	17	+30,8	434	+50,7	32	+68,4
570 040	Sendenhorst, Stadt	565	-3,4	40	-54,0	3 292	+7,8	97	-43,3
570 044	Telgte, Stadt	1 005	-16,8	35	-28,6	4 836	-5,9	48	-50,5
570 048	Wadersloh	82	-55,2	3	-82,4	254	-47,6	10	-93,9
570 052	Warendorf, Stadt	1 956	+1,5	81	-12,9	4 391	-7,1	204	-4,7
500 000	Reg.-Bez. Münster	124 265	+4,8	13 354	+7,6	302 809	+5,1	29 621	+13,8
711 000	Kreisfreie Stadt Bielefeld	20 686	-5,3	2 171	-0,9	39 632	-2,8	5 488	+3,1
754 000	Kreis Gütersloh	18 424	+4,8	2 437	-3,6	37 139	+6,7	6 740	+17,2
754 004	Borgholzhausen, Stadt
754 008	Gütersloh, Stadt	5 168	+17,4	1 147	+54,6	11 176	+17,0	2 293	+42,2
754 012	Halle (Westf.), Stadt	2 621	-	160	+7,4	4 584	-3,8	335	+19,6
754 016	Harsewinkel, Stadt	1 927	+10,9	480	+15,1	3 448	-9,7	966	-10,4
754 020	Herzebrock-Clarholz	349	+51,7	50	-7,4	619	+17,7	129	-23,7
754 024	Langenberg
754 028	Rheda-Wiedenbrück, Stadt	2 735	-9,0	182	-25,1	5 211	+1,1	263	-20,8
754 032	Rietberg, Stadt	1 304	+20,6	137	+63,1	2 191	+23,2	232	+52,6
754 036	Schloß Holte-Stukenbrock, Stadt	1 211	+15,3	110	+13,4	2 959	+6,9	745	+46,1
754 040	Steinhagen	805	+2,0	17	+88,9	1 258	+4,1	95	+187,9
754 044	Verl, Stadt	639	-47,0	117	-82,6	2 552	+4,8	1 593	+8,9
754 048	Versmold, Stadt	761	+12,4	5	-50,0	1 277	-8,1	8	-33,3
754 052	Werther (Westf.), Stadt	830	+18,1	22	-31,3	1 672	+35,6	56	-13,8
758 000	Kreis Herford	6 530	-0,8	517	-5,3	24 385	-7,9	951	-19,1
758 004	Bünde, Stadt	1 026	+52,9	50	-30,6	2 196	+34,1	73	-72,3
758 008	Enger, Stadt	-	-	-	-	-	-	-	-
758 012	Herford, Stadt	1 616	-7,7	194	-7,2	2 670	-10,0	311	-12,1
758 016	Hiddenhausen	843	+8,6	105	+31,3	1 456	-10,5	158	+32,8
758 020	Kirchlengern
758 024	Löhne, Stadt	816	+52,5	20	+11,1	9 872	+7,7	86	+30,3
758 028	Rödinghausen	559	-22,4	5	+66,7	1 194	-32,6	12	+50,0
758 032	Spenge, Stadt
758 036	Vlotho, Stadt	1 509	-24,8	141	-10,2	6 758	-25,4	308	-9,7
762 000	Kreis Höxter	11 944	+4,9	386	+21,8	70 244	+8,7	1 209	+24,6
762 004	Bad Driburg, Stadt	4 748	+12,5	85	+13,3	48 729	+2,0	325	+160,0
762 008	Beverungen, Stadt	948	-29,4	58	+26,1	2 329	-20,5	121	+37,5
762 012	Borgentreich, Stadt
762 016	Brakel, Stadt	945	-3,3	10	-	2 667	-3,1	23	-
762 020	Höxter, Stadt	1 778	+10,7	110	+5,8	7 292	+141,1	283	+67,5
762 024	Marienmünster, Stadt	168	+30,2	9	-60,9	553	+50,3	84	-40,4
762 028	Nieheim, Stadt	355	+3,2	14	+16,7	1 363	+14,5	48	-79,2
762 032	Steinheim, Stadt
762 036	Warburg, Stadt	2 321	+5,1	38	+8,6	5 345	+5,2	127	-15,3
762 040	Willebadessen, Stadt	489	+15,1	61	+454,5	1 479	+19,0	197	+369,0
766 000	Kreis Lippe	20 546	-3,3	1 736	-3,9	89 514	-1,9	3 980	-3,0
766 004	Augustdorf	78	+5,4	-	-	239	+4,8	-	-
766 008	Bad Salzuflen, Stadt	7 962	-8,3	706	-7,8	51 245	+0,6	1 511	-5,6
766 012	Barntrup, Stadt
766 016	Blomberg, Stadt
766 020	Detmold, Stadt	3 073	+5,0	396	+8,8	5 939	+3,1	781	+2,9
766 024	Dörentrup	243	+7,0	10	+25,0	529	-5,4	13	+62,5
766 028	Extertal	352	-33,5	21	+200,0	2 096	-27,9	155	x
766 032	Horn-Bad Meinberg, Stadt	5 131	+0,7	214	+4,9	22 352	-1,7	721	+14,1

Anmerkungen Seite 9

Noch: 2.1 Kapazität und Leistung der Beherbergungsstätten nach Verwaltungsbezirken

Januar 2016

Amtliche Schlüsselnummer	Verwaltungsbezirk	Betriebe		Betten			Mittlere Aufenthaltsdauer ³⁾	
		geöffnete	Veränderung ¹⁾	angebotene	Veränderung ¹⁾	mittlere Auslastung ²⁾	aller Gäste	ausländischer Gäste
	Noch: Kreis Lippe							
766 036	Kalletal	6	-14,3	160	-12,1	1,8	1,4	-
766 040	Lage, Stadt	8	-20,0	199	-31,4	13,5	2,7	1,7
766 044	Lemgo, Stadt	9	-25,0	297	-23,7	21,4	1,6	2,1
766 048	Leopoldshöhe	3	-25,0	50	-26,5	16,5	2,1	2,0
766 052	Lügde, Stadt	11	-	293	-0,3	6,6	1,9	2,6
766 056	Oerlinghausen, Stadt	4	-	140	+11,1	21,8	2,3	1,7
766 060	Schieder-Schwalenberg, Stadt	12	+9,1	326	+5,8	16,8	2,2	3,4
766 064	Schlangen	1	-	10	-	-	-	-
770 000	Kreis Minden-Lübbecke	105	-6,3	6 799	-3,7	46,7	5,4	2,8
770 004	Bad Oeynhausen, Stadt	27	-	3 672	-0,2	62,1	8,0	3,8
770 008	Espelkamp, Stadt	6	-	191	+2,7	22,8	2,0	3,3
770 012	Hille	4	-	147	+8,9	14,9	3,9	2,0
770 016	Hüllhorst	3	-	86	-	.	.	.
770 020	Lübbecke, Stadt	3	-	76	-	.	.	.
770 024	Minden, Stadt	16	-5,9	727	-	24,9	1,6	1,4
770 028	Petershagen, Stadt	11	-21,4	596	-7,5	35,1	6,7	8,7
770 032	Porta Westfalica, Stadt	10	-23,1	274	-46,2	13,7	1,6	1,7
770 036	Preußisch-Oldendorf, Stadt	13	+8,3	682	+2,1	38,6	5,3	5,8
770 040	Rahden, Stadt	4	-20,0	162	-1,2	25,9	2,3	2,2
770 044	Stemwede	8	-	186	-1,1	18,8	2,5	1,9
774 000	Kreis Paderborn	109	-5,2	5 522	-3,3	37,4	2,8	2,9
774 004	Altenbeken	2	-33,3	32	-34,7	.	.	.
774 008	Bad Lippspringe, Stadt	16	-15,8	1 248	-8,4	59,1	4,2	2,6
774 012	Borchen	8	-	317	+0,3	32,6	5,1	4,4
774 016	Büren, Stadt	13	-	523	-1,5	29,0	2,4	2,7
774 020	Delbrück, Stadt	8	-	239	+4,4	25,6	2,0	1,8
774 024	Hövelhof	10	-	283	+0,4	24,5	3,7	7,1
774 028	Lichtenau, Stadt	5	-16,7	102	-22,7	.	.	.
774 032	Paderborn, Stadt	29	-3,3	2 034	-1,4	29,0	1,6	2,2
774 036	Salzkotten, Stadt	3	-	92	+2,2	20,8	2,0	2,1
774 040	Bad Wünnenberg, Stadt	15	-	652	-0,8	49,9	6,0	4,1
700 000	Reg.-Bez. Detmold	725	-5,1	37 615	-3,0	36,6	3,5	2,7
	Kreisfreie Städte							
911 000	Bochum	42	+2,4	3 989	+0,4	36,4	1,7	1,8
913 000	Dortmund	64	-3,0	7 003	+3,0	40,7	1,7	1,6
914 000	Hagen	25	-	1 496	-1,1	43,6	2,7	2,0
915 000	Hamm	25	+8,7	1 300	+18,2	24,1	1,5	1,4
916 000	Herne	12	-	571	-2,7	25,7	2,1	2,0
954 000	Ennepe-Ruhr-Kreis	63	-3,1	3 107	-8,8	37,5	3,1	2,3
954 004	Breckerfeld, Stadt	3	-25,0	71	-63,6	19,9	2,1	1,0
954 008	Ennepetal, Stadt	4	-	251	-	74,1	12,7	5,8
954 012	Gevelsberg, Stadt	3	-	107	-10,1	32,6	1,6	1,9
954 016	Hattingen, Stadt	20	+11,1	1 068	-3,6	44,0	5,0	2,8
954 020	Herdecke, Stadt	4	-20,0	341	-15,4	31,9	1,6	1,1
954 024	Schwelm, Stadt	7	-	351	-	32,5	1,8	1,4
954 028	Sprockhövel, Stadt	7	-	358	+1,7	33,6	2,1	1,9
954 032	Wetter (Ruhr), Stadt	5	-28,6	149	-33,2	20,2	2,0	1,9
954 036	Witten, Stadt	10	-	411	+1,2	21,0	1,9	2,6
958 000	Hochsauerlandkreis	477	-0,8	25 931	+1,3	38,7	3,2	3,0
958 004	Arnsberg, Stadt	25	+4,2	1 327	+2,9	32,5	3,3	2,1
958 008	Bestwig	16	-15,8	794	-15,8	20,2	2,9	2,2
958 012	Brilon, Stadt	30	-	1 352	+5,1	21,4	3,5	2,4
958 016	Eslohe (Sauerland)	24	-	999	+2,5	23,7	3,3	2,5
958 020	Hallenberg, Stadt	12	-	504	+1,4	36,6	2,1	2,0
958 024	Marsberg, Stadt	11	-15,4	261	-15,0	16,1	2,0	2,0
958 028	Medebach, Stadt	22	-12,0	3 893	-1,7	62,8	3,9	4,2
958 032	Meschede, Stadt	28	+3,7	1 122	+2,8	18,7	2,2	2,5
958 036	Olsberg, Stadt	43	+2,4	1 301	+3,5	33,5	3,2	2,1
958 040	Schmallenberg, Stadt	108	+0,9	4 350	+3,6	40,5	3,9	2,9
958 044	Sundern (Sauerland), Stadt	34	-2,9	1 451	-2,4	22,5	2,1	2,7
958 048	Winterberg, Stadt	124	+0,8	8 577	+3,2	40,8	2,9	2,7

Anmerkungen Seite 9

Noch: 2.1 Kapazität und Leistung der Beherbergungsstätten nach Verwaltungsbezirken

Januar 2016

Amtliche Schlüsselnummer	Verwaltungsbezirk	Ankünfte				Übernachtungen			
		aller Gäste	Veränderung ¹⁾	ausländischer Gäste	Veränderung ¹⁾	aller Gäste	Veränderung ¹⁾	ausländischer Gäste	Veränderung ¹⁾
	Noch: Kreis Lippe								
766 036	Kalletal	65	-15,6	–	-100,0	89	-48,3	–	-100,0
766 040	Lage, Stadt	308	-58,7	9	+125,0	835	-56,0	15	+114,3
766 044	Lemgo, Stadt	1 259	+11,7	95	+20,3	2 047	-2,6	203	+23,8
766 048	Leopoldshöhe	122	-25,2	3	-25,0	255	-30,3	6	-57,1
766 052	Lügde, Stadt	285	+4,8	24	-41,5	542	-27,8	62	-74,3
766 056	Oerlinghausen, Stadt	419	+27,4	164	-19,2	944	+52,5	272	-27,7
766 060	Schieder-Schwalenberg, Stadt	639	+121,1	43	-31,7	1 378	+117,7	145	–
766 064	Schlangen	–	-100,0	–	–	–	-100,0	–	–
770 000	Kreis Minden-Lübbecke	18 262	-1,0	1 393	+16,7	97 794	-0,3	3 934	-5,2
770 004	Bad Oeynhausen, Stadt	8 882	+4,7	485	+40,6	70 612	-1,7	1 844	-12,5
770 008	Espelkamp, Stadt	714	-6,8	68	-26,9	1 401	-18,6	222	-18,7
770 012	Hille	172	-21,5	7	+250,0	677	+1,2	14	x
770 016	Hüllhorst
770 020	Lübbecke, Stadt
770 024	Minden, Stadt	3 393	-4,5	554	+18,9	5 506	-6,1	783	-4,0
770 028	Petershagen, Stadt	942	+7,5	53	+1,9	6 330	+18,0	463	+23,1
770 032	Porta Westfalica, Stadt	790	-42,7	60	-14,3	1 301	-52,3	102	-28,2
770 036	Preußisch-Oldendorf, Stadt	1 553	+19,6	29	-37,0	8 165	+28,5	169	-9,1
770 040	Rahden, Stadt	559	+0,5	31	-3,1	1 299	+18,0	67	+34,0
770 044	Stemwede	427	-16,4	48	-14,3	1 085	-2,8	92	-35,7
774 000	Kreis Paderborn	23 078	+5,3	2 536	+5,1	63 908	+6,2	7 343	+7,8
774 004	Altenbeken
774 008	Bad Lippspringe, Stadt	5 503	+4,5	201	-1,5	22 922	+4,7	520	+7,0
774 012	Borchen	626	+4,9	24	+140,0	3 203	–	106	+116,3
774 016	Büren, Stadt	1 989	-14,5	130	-5,1	4 706	+31,7	353	+54,1
774 020	Delbrück, Stadt	931	+4,1	189	+27,7	1 859	+20,1	340	+73,5
774 024	Hövelhof	562	-17,4	70	+16,7	2 062	+9,5	498	-2,9
774 028	Lichtenau, Stadt
774 032	Paderborn, Stadt	11 420	+12,2	1 133	+7,7	18 257	+1,3	2 437	+3,3
774 036	Salzkotten, Stadt	296	+20,8	64	+56,1	592	+21,3	136	+112,5
774 040	Bad Wünnenberg, Stadt	1 693	+8,1	711	-3,7	10 138	+9,8	2 922	+1,1
700 000	Reg.-Bez. Detmold	119 470	+0,4	11 176	+1,6	422 616	+1,5	29 645	+4,8
	Kreisfreie Städte								
911 000	Bochum	25 649	+1,0	3 978	-12,2	44 750	+2,4	7 345	-6,1
913 000	Dortmund	52 944	+10,5	9 935	+20,5	87 792	+18,2	16 196	+21,0
914 000	Hagen	7 389	+8,1	677	+10,6	20 134	+3,4	1 343	-7,3
915 000	Hamm	6 370	+30,2	613	+29,3	9 696	+16,6	857	-12,3
916 000	Herne	2 209	-11,2	169	+5,0	4 547	-6,7	332	+12,5
954 000	Ennepe-Ruhr-Kreis	11 894	+7,4	1 357	+7,3	36 570	+5,2	3 116	+8,4
954 004	Breckerfeld, Stadt	204	-51,8	4	-87,1	438	-52,0	4	-95,7
954 008	Ennepetal, Stadt	507	-1,6	148	+16,5	6 461	+18,3	856	+275,4
954 012	Gevelsberg, Stadt	684	+15,7	83	+196,4	1 081	+14,4	160	+146,2
954 016	Hattingen, Stadt	2 939	-2,0	219	-35,6	14 611	+4,9	610	-45,3
954 020	Herdecke, Stadt	2 093	+42,9	229	+186,3	3 370	+1,3	242	+57,1
954 024	Schwelm, Stadt	1 887	+1,6	308	-13,5	3 405	+3,1	428	-7,2
954 028	Sprockhövel, Stadt	1 711	+30,6	132	+76,0	3 593	+11,9	248	+54,0
954 032	Wetter (Ruhr), Stadt	469	-7,7	59	+1,7	935	-20,4	114	-35,6
954 036	Witten, Stadt	1 400	-0,4	175	+2,9	2 676	+6,6	454	+8,6
958 000	Hochsauerlandkreis	98 961	+0,9	30 288	+3,3	314 363	+6,9	89 494	+7,1
958 004	Arnsberg, Stadt	4 096	+0,6	342	-21,0	13 349	+2,3	727	-8,9
958 008	Bestwig	1 752	-21,9	233	-29,2	5 052	-14,3	510	-29,8
958 012	Brilon, Stadt	2 597	+13,8	442	-13,0	9 077	+7,4	1 049	-24,3
958 016	Elslohe (Sauerland)	2 226	+4,0	42	-26,3	7 346	-4,2	104	-39,2
958 020	Hallenberg, Stadt	2 573	-1,2	749	-3,1	5 330	+2,2	1 476	-9,6
958 024	Marsberg, Stadt	660	-9,5	166	+115,6	1 291	-27,0	340	+96,5
958 028	Medebach, Stadt	19 645	-2,5	6 193	-11,3	76 170	+6,1	26 171	+5,3
958 032	Meschede, Stadt	3 109	-33,8	297	-56,9	6 721	-18,8	731	-49,8
958 036	Olsberg, Stadt	4 280	-8,4	870	-28,5	13 494	–	1 860	-30,4
958 040	Schmallenberg, Stadt	13 832	+3,9	2 647	-3,0	53 308	+13,0	7 657	+25,3
958 044	Sundern (Sauerland), Stadt	4 868	+20,0	253	+20,5	10 197	+8,9	672	+6,8
958 048	Winterberg, Stadt	39 323	+5,9	18 054	+17,8	113 028	+10,8	48 197	+12,3

Anmerkungen Seite 9

Noch: 2.1 Kapazität und Leistung der Beherbergungsstätten nach Verwaltungsbezirken

Januar 2016

Amtliche Schlüsselnummer	Verwaltungsbezirk	Betriebe		Betten			Mittlere Aufenthaltsdauer ³⁾	
		geöffnete	Veränderung ¹⁾	angebotene	Veränderung ¹⁾	mittlere Auslastung ²⁾	aller Gäste	ausländischer Gäste
962 000	Märkischer Kreis	108	-1,8	3 827	-4,0	23,1	2,1	1,9
962 004	Altena, Stadt	8	—	313	-0,6	19,8	2,2	1,5
962 008	Balve, Stadt	10	+11,1	338	+3,7	17,2	1,7	5,9
962 012	Halver, Stadt	2	—	36	—	.	.	.
962 016	Hemer, Stadt	9	—	432	+8,3	30,3	11,7	1,2
962 020	Herscheid	2	—	38	—	.	.	.
962 024	Iserlohn, Stadt	15	—	579	—	28,7	1,6	1,7
962 028	Kierspe, Stadt	5	—	91	—	10,1	2,1	7,6
962 032	Lüdenscheid, Stadt	13	—	664	+0,8	29,3	1,9	1,8
962 036	Meinerzhagen, Stadt	11	-8,3	494	-24,9	19,3	2,2	1,2
962 040	Menden (Sauerland), Stadt	11	—	209	-2,8	14,6	1,7	2,5
962 044	Nachrodt-Wiblingwerde	3	—	213	—	14,8	1,6	1,4
962 048	Neuenrade, Stadt	7	—	163	-0,6	26,2	1,8	1,6
962 052	Plettenberg, Stadt	6	-25,0	152	-20,0	29,0	3,2	3,9
962 056	Schalksmühle	—	—	—	—	—	—	—
962 060	Werdohl, Stadt	6	—	105	—	11,9	2,3	1,8
966 000	Kreis Olpe	117	-3,3	4 079	-6,1	21,2	2,2	2,7
966 004	Attendorf, Stadt	22	-4,3	904	-1,1	22,2	1,9	2,1
966 008	Drolshagen, Stadt	10	—	191	-0,5	18,7	2,0	1,5
966 012	Finnentrop	8	-20,0	169	-58,3	16,6	2,1	2,3
966 016	Kirchhundem	20	—	607	-3,2	15,4	2,6	3,2
966 020	Lenne, Stadt	36	—	1 345	-0,9	25,3	2,6	3,1
966 024	Olpe, Stadt	15	-6,3	624	-16,8	19,1	1,8	1,5
966 028	Wenden	6	—	239	+139,0	19,6	1,8	2,0
970 000	Kreis Siegen-Wittgenstein	113	-4,2	4 713	-0,9	37,5	3,7	2,3
970 004	Bad Berleburg, Stadt	27	-6,9	1 242	-10,7	54,7	11,5	2,2
970 008	Burbach	6	-14,3	215	-7,3	35,1	3,4	5,6
970 012	Erndtebrück	1	—	28	—	.	.	.
970 016	Freudenberg, Stadt	8	-11,1	235	-10,6	18,8	1,8	1,3
970 020	Hilchenbach, Stadt	14	-6,7	683	-3,4	32,3	6,1	4,3
970 024	Kreuztal, Stadt	5	—	94	—	27,4	2,6	2,8
970 028	Bad Laasphe, Stadt	13	+8,3	725	+35,3	42,4	3,5	2,3
970 032	Netphen, Stadt	8	-11,1	226	+0,4	14,1	2,1	2,4
970 036	Neunkirchen	3	—	72	—	.	.	.
970 040	Siegen, Stadt	18	-5,3	815	-3,2	33,9	1,7	1,8
970 044	Wilnsdorf	10	+11,1	378	+2,7	21,8	1,8	1,4
974 000	Kreis Soest	156	+2,0	8 060	+2,2	38,6	4,1	2,5
974 004	Anröchte	2	—	39	—	.	.	.
974 008	Bad Sassendorf	32	-3,0	1 980	-0,7	53,2	6,9	2,5
974 012	Ense	3	—	48	—	16,0	1,9	2,1
974 016	Erwitte, Stadt	19	+11,8	892	+16,6	44,0	4,9	4,0
974 020	Geseke, Stadt	3	—	568	-6,0	13,7	1,6	1,4
974 024	Lippetal	4	—	42	-2,3	.	.	.
974 028	Lippstadt, Stadt	21	-4,5	1 215	+0,8	46,1	4,8	3,1
974 032	Möhnesee	18	+12,5	1 270	+7,3	30,6	4,3	1,4
974 036	Rüthen, Stadt	12	+9,1	372	+3,0	26,5	2,2	3,9
974 040	Soest, Stadt	13	—	706	-0,1	26,2	1,7	2,4
974 044	Warstein, Stadt	17	—	484	-1,2	31,4	4,8	3,3
974 048	Welver	3	—	71	—	13,9	3,2	—
974 052	Werl, Stadt	5	—	240	-0,4	35,3	1,4	1,6
974 056	Wickede (Ruhr)	4	—	133	-1,5	69,0	10,1	1,2
978 000	Kreis Unna	68	-2,9	3 349	-2,8	27,1	2,0	1,8
978 004	Bergkamen, Stadt	9	—	185	+1,6	13,0	1,9	1,8
978 008	Bönen	—	—	—	—	—	—	—
978 012	Fröndenberg/Ruhr, Stadt	6	—	220	+1,4	17,6	1,6	1,7
978 016	Holzwickede	3	—	207	-1,0	.	.	.
978 020	Kamen, Stadt	8	+14,3	583	+7,6	32,6	1,7	1,8
978 024	Lünen, Stadt	9	-10,0	500	-20,5	25,3	1,7	1,4
978 028	Schwerte, Stadt	11	—	454	—	24,6	1,5	2,8
978 032	Selm, Stadt	3	-25,0	412	—	.	.	.
978 036	Unna, Stadt	6	-14,3	410	-5,7	23,6	1,9	2,8
978 040	Werne, Stadt	13	—	378	+3,8	30,6	2,5	2,2
900 000	Reg.-Bez. Arnsberg	1 270	-1,2	67 425	—	35,8	2,7	2,5
	Nordrhein-Westfalen	5 018	-2,2	301 873	-1,4	35,3	2,3	2,1

Anmerkungen Seite 9

Noch: 2.1 Kapazität und Leistung der Beherbergungsstätten nach Verwaltungsbezirken

Januar 2016

Amtliche Schlüssel- nummer	Verwaltungsbezirk	Ankünfte				Übernachtungen			
		aller Gäste	Verände- rung ¹⁾	ausländischer Gäste	Verände- rung ¹⁾	aller Gäste	Verände- rung ¹⁾	ausländischer Gäste	Verände- rung ¹⁾
962 000	Märkischer Kreis	12 528	-0,9	1 384	-5,6	26 933	+8,9	2 678	-8,7
962 004	Altena, Stadt	792	+13,8	50	+4,2	1 754	+43,3	73	+15,9
962 008	Balve, Stadt	1 065	-4,7	22	-33,3	1 804	-4,5	129	+84,3
962 012	Halver, Stadt
962 016	Hemer, Stadt	348	-16,9	5	-16,7	4 079	+41,5	6	-25,0
962 020	Herscheid
962 024	Iserlohn, Stadt	3 246	+8,7	471	+18,6	5 049	+4,9	802	+5,5
962 028	Kierspe, Stadt	136	-13,9	5	-28,6	285	-18,6	38	+46,2
962 032	Lüdenscheid, Stadt	3 108	-3,9	621	-12,5	6 040	+5,5	1 144	-15,2
962 036	Meinerzhagen, Stadt	1 311	-5,5	22	-15,4	2 864	+6,1	27	-38,6
962 040	Menden (Sauerland), Stadt	560	-18,7	14	-70,2	947	-23,9	35	-66,0
962 044	Nachrodt-Wiblingwerde	566	+9,1	28	+180,0	922	-4,7	39	+85,7
962 048	Neuenrade, Stadt	718	-2,3	66	-29,8	1 323	+0,9	108	-28,0
962 052	Plettenberg, Stadt	434	-4,8	66	+8,2	1 386	+35,0	257	+6,6
962 056	Schalksmühle	-	-	-	-	-	-	-	-
962 060	Werdohl, Stadt	171	+9,6	8	-20,0	388	-17,1	14	-78,5
966 000	Kreis Olpe	12 592	+2,1	2 636	+1,6	27 236	-0,4	7 026	+4,4
966 004	Attendorn, Stadt	3 399	+0,1	553	+7,4	6 305	-0,5	1 157	-23,4
966 008	Drolshagen, Stadt	665	+26,9	44	-	1 313	+5,0	66	+3,1
966 012	Finnentrop	419	-42,8	7	-58,8	877	-41,3	16	-48,4
966 016	Kirchhundem	1 114	-14,7	61	-7,6	2 906	-1,6	195	+59,8
966 020	Lennestadt, Stadt	3 972	+1,7	1 624	-3,7	10 482	+8,6	5 014	+11,2
966 024	Olpe, Stadt	2 207	-3,0	252	-2,7	3 900	-24,9	385	-18,6
966 028	Wenden	816	+318,5	95	x	1 453	+203,3	193	x
970 000	Kreis Siegen-Wittgenstein	14 665	+0,2	3 093	+7,1	54 667	+2,6	7 151	+6,7
970 004	Bad Berleburg, Stadt	1 828	+1,8	201	+16,9	21 078	-3,3	452	-7,4
970 008	Burbach	694	-2,0	144	+188,0	2 339	+21,2	802	x
970 012	Erndtebrück
970 016	Freudenberg, Stadt	773	-8,3	140	-15,7	1 366	-12,5	182	-37,9
970 020	Hilchenbach, Stadt	1 129	+0,3	101	-34,4	6 871	-15,6	431	-9,8
970 024	Kreuztal, Stadt	297	-4,2	33	-	783	-9,0	91	-35,5
970 028	Bad Laasphe, Stadt	2 717	+9,3	1 525	+14,7	9 537	+73,6	3 488	+10,4
970 032	Netphen, Stadt	462	+12,1	47	+20,5	986	-18,2	113	+41,3
970 036	Neunkirchen
970 040	Siegen, Stadt	4 995	-1,3	762	+1,7	8 529	-6,1	1 383	-15,5
970 044	Wilnsdorf	1 450	-6,5	86	-40,3	2 553	+2,0	123	-45,8
974 000	Kreis Soest	23 177	+4,7	1 755	+19,0	95 791	+3,9	4 360	+13,2
974 004	Anröchte
974 008	Bad Sassendorf	4 851	-8,5	276	-1,1	33 341	-	685	+18,1
974 012	Ense	128	+32,0	15	+50,0	238	+46,9	31	+82,4
974 016	Erwitte, Stadt	2 286	+32,3	60	+106,9	11 110	+11,2	242	+188,1
974 020	Geseke, Stadt	1 496	+54,9	242	x	2 392	+51,4	346	x
974 024	Lippetal
974 028	Lippstadt, Stadt	3 632	-4,1	445	-20,8	17 354	+2,1	1 378	-21,4
974 032	Möhnesee	2 825	+14,7	103	+71,7	12 133	+10,1	147	-10,4
974 036	Rüthen, Stadt	1 266	+27,4	36	-28,0	2 787	+40,0	140	-7,3
974 040	Soest, Stadt	3 377	-7,1	306	+29,7	5 678	-2,2	745	+77,8
974 044	Warstein, Stadt	979	+26,0	117	-4,9	4 739	-9,1	383	-11,1
974 048	Welver	96	-13,5	-	-100,0	307	+13,3	-	-100,0
974 052	Werl, Stadt	1 828	+0,3	121	+55,1	2 624	-4,8	195	+14,7
974 056	Wickede (Ruhr)	282	-10,2	5	-28,6	2 846	+1,2	6	-14,3
978 000	Kreis Unna	14 058	+0,5	1 299	-7,7	27 634	+8,9	2 311	-12,4
978 004	Bergkamen, Stadt	443	-11,2	15	-40,0	847	-17,4	27	-57,8
978 008	Bönen	-	-	-	-	-	-	-	-
978 012	Fröndenberg/Ruhr, Stadt	748	+4,2	53	-48,0	1 203	+6,4	91	-48,6
978 016	Holzwickede
978 020	Kamen, Stadt	3 476	+4,3	185	+5,7	5 889	+5,0	332	+7,1
978 024	Lünen, Stadt	2 121	-5,0	303	+13,1	3 592	-2,1	434	-7,1
978 028	Schwerte, Stadt	2 151	+7,3	41	+10,8	3 262	+3,8	116	+107,1
978 032	Selm, Stadt
978 036	Unna, Stadt	1 563	-4,8	210	-29,3	2 999	+0,1	579	-10,6
978 040	Werne, Stadt	1 440	-4,2	181	-10,8	3 598	+9,9	400	-30,6
900 000	Reg.-Bez. Arnsberg	282 436	+3,7	57 184	+5,0	750 113	+6,8	142 209	+6,8
	Nordrhein-Westfalen	1 434 368	+1,4	319 300	+1,6	3 286 988	+2,7	670 978	+1,6

Anmerkungen Seite 9

2.2 Kapazität und Leistung der Beherbergungsstätten nach Gemeindegruppen und Betriebsarten

Januar 2016

Gemeindegruppe Betriebsart	Betriebe		Betten			Mittlere Aufenthaltsdauer ³⁾	
	geöffnete	Veränderung ¹⁾	angebotene	Veränderung ¹⁾	mittlere Auslastung ²⁾	aller Gäste	ausländischer Gäste
Mineral-, Moor-, Sole- und Thermalbäder	314	-2,5	23 594	-0,3	47,3	4,7	2,2
Hotels	101	+6,3	7 506	+6,3	31,7	1,8	1,7
Gasthöfe	7	–	94	–	21,4	3,2	2,7
Pensionen	73	-13,1	1 926	-15,7	20,7	3,9	4,7
Hotels garnis	44	–	2 604	-0,6	30,1	2,0	2,7
Erholungs-, Ferien-, Schulungsheime	13	-7,1	1 328	-1,3	31,1	3,0	5,2
Ferienhäuser, -wohnungen, -zentren	20	–	373	+0,3	10,9	6,9	7,3
Hütten, Jugendherbergen u. Ä.	6	-14,3	486	-18,7	18,3	2,1	5,4
Vorsorge- und Reha-Kliniken	43	-2,3	9 277	-0,2	74,9	21,4	71,0
Campingplätze	7	–	.	.	.	2,5	1,9
Heilklimatische Kurorte	150	-2,0	10 347	+1,6	40,0	3,1	2,7
Hotels	50	-2,0	3 189	+1,7	.	.	.
Gasthöfe	15	–	357	+0,8	34,0	2,8	2,1
Pensionen	25	–	486	+3,0	.	.	.
Hotels garnis	4	–	415	+0,5	.	.	.
Erholungs-, Ferien-, Schulungsheime	15	–	1 055	-2,8	34,6	2,8	1,7
Ferienhäuser, -wohnungen, -zentren	26	–	3 704	+3,3	43,0	3,7	3,5
Hütten, Jugendherbergen u. Ä.	7	-22,2	500	+0,4	17,6	2,3	1,7
Vorsorge- und Reha-Kliniken	3	–	641	–	78,6	24,9	–
Campingplätze	5	–
Kneippkurorte	150	-3,8	5 611	-7,1	23,9	2,8	2,5
Hotels	45	-2,2	1 768	-10,8	.	.	.
Gasthöfe	17	-5,6	283	-2,1	15,4	2,3	2,4
Pensionen	13	+8,3	246	+4,2	13,3	1,8	1,8
Hotels garnis	11	-15,4	430	-19,9	19,2	1,8	1,8
Erholungs-, Ferien-, Schulungsheime	9	-10,0	518	-12,6	22,3	2,6	–
Ferienhäuser, -wohnungen, -zentren	27	-3,6	839	+1,2	15,2	3,5	3,8
Hütten, Jugendherbergen u. Ä.	13	–	977	-4,7	12,3	1,9	1,1
Vorsorge- und Reha-Kliniken	5	–	550	+0,2	.	.	.
Campingplätze	10	-9,1	.	.	.	4,8	1,8
Kneippheilbäder	186	–	7 750	+2,6	41,8	4,4	2,8
Hotels	53	–	2 790	+0,7	43,8	2,7	2,9
Gasthöfe	31	-3,1	700	-1,0	.	.	.
Pensionen	29	+3,6	449	+6,1	19,6	2,9	2,7
Hotels garnis	9	-10,0	183	-14,5	17,3	1,6	1,8
Erholungs-, Ferien-, Schulungsheime	7	–	546	+4,4	34,7	3,0	–
Ferienhäuser, -wohnungen, -zentren	38	-2,6	1 061	+1,1	23,4	4,6	4,0
Hütten, Jugendherbergen u. Ä.	3	–	205	–	10,3	2,3	2,8
Vorsorge- und Reha-Kliniken	11	+22,2	1 816	+9,1	70,5	31,9	12,5
Campingplätze	5	–
Heilbäder zusammen	800	-2,1	47 302	-0,3	42,0	4,0	2,5
Hotels	249	+1,6	15 253	+2,0	35,0	2,0	2,1
Gasthöfe	70	-2,8	1 434	-0,7	23,8	2,7	2,3
Pensionen	140	-6,0	3 107	-9,0	22,4	3,1	2,5
Hotels garnis	68	-4,2	3 632	-4,0	26,5	2,0	2,5
Erholungs-, Ferien-, Schulungsheime	44	-4,3	3 447	-2,8	31,3	2,9	2,6
Ferienhäuser, -wohnungen, -zentren	111	-1,8	5 977	+2,4	33,6	3,8	3,6
Hütten, Jugendherbergen u. Ä.	29	-9,4	2 168	-6,8	14,6	2,1	2,8
Vorsorge- und Reha-Kliniken	62	+1,6	12 284	+1,1	73,8	22,9	61,6
Campingplätze	27	-3,6	.	.	.	3,7	4,1

Anmerkungen Seite 9

Noch: 2.2 Kapazität und Leistung der Beherbergungsstätten nach Gemeindegruppen und Betriebsarten

Januar 2016

Gemeindegruppe Betriebsart	Ankünfte				Übernachtungen			
	aller Gäste	Verände- rung ¹⁾	aus- ländischer Gäste	Verände- rung ¹⁾	aller Gäste	Verände- rung ¹⁾	aus- ländischer Gäste	Verände- rung ¹⁾
Mineral-, Moor-, Sole- und Thermalbäder	72 341	-0,7	10 181	-0,2	342 510	+0,4	22 363	-2,7
Hotels	40 091	+1,1	7 567	+1,6	71 547	+7,0	13 184	+3,5
Gasthöfe	159	-10,2	6	-78,6	507	+14,7	16	-74,2
Pensionen	2 935	-12,5	119	+17,8	11 398	-0,7	556	+70,6
Hotels garnis	12 239	-	2 167	-2,6	24 108	-0,9	5 861	-4,7
Erholungs-, Ferien-, Schulungsheime	4 245	-12,6	74	-33,3	12 804	-5,2	384	-34,7
Ferienhäuser, -wohnungen, -zentren	182	-5,2	32	-23,8	1 260	-20,3	235	-67,6
Hütten, Jugendherbergen u. Ä.	1 300	+49,8	75	-39,5	2 752	+26,9	405	-1,9
Vorsorge- und Reha-Kliniken	10 081	-4,2	21	-19,2	215 401	-1,3	1 491	-18,4
Campingplätze	1 109	+13,7	120	+25,0	2 733	-1,7	231	+60,4
Heilklimatische Kurorte	42 713	+4,3	18 114	+17,6	132 823	+9,3	48 374	+11,6
Hotels
Gasthöfe	1 296	+0,1	397	-21,9	3 584	+14,8	851	-24,9
Pensionen
Hotels garnis
Erholungs-, Ferien-, Schulungsheime	4 017	+11,7	192	x	11 303	+13,7	317	x
Ferienhäuser, -wohnungen, -zentren	13 388	+6,6	7 284	+10,1	49 407	+14,5	25 726	+10,7
Hütten, Jugendherbergen u. Ä.	1 207	-38,1	88	-43,2	2 721	-34,6	151	-40,1
Vorsorge- und Reha-Kliniken	628	-2,0	-	-	15 615	+6,9	-	-
Campingplätze
Kneippkurorte	14 777	-1,4	2 295	-12,7	41 595	-0,5	5 694	-13,6
Hotels
Gasthöfe	588	-34,0	82	+3,8	1 346	-32,5	196	+1,0
Pensionen	560	+17,9	155	+2,0	1 018	+15,3	278	-14,7
Hotels garnis	1 452	-2,1	252	+27,9	2 561	-4,5	460	+41,5
Erholungs-, Ferien-, Schulungsheime	1 397	+14,9	-	-	3 577	+12,3	-	-
Ferienhäuser, -wohnungen, -zentren	1 130	+42,5	352	+24,8	3 961	+32,7	1 327	+13,8
Hütten, Jugendherbergen u. Ä.	1 959	+48,5	57	+200,0	3 711	+42,1	62	+67,6
Vorsorge- und Reha-Kliniken
Campingplätze	114	-58,7	35	-40,7	551	-1,8	63	-59,1
Kneippheilbäder	22 501	+5,2	5 159	+2,7	99 246	+11,8	14 633	+14,9
Hotels	14 175	+10,5	4 083	+9,3	37 887	+15,1	11 686	+20,4
Gasthöfe
Pensionen	950	+0,4	291	-17,6	2 722	+14,9	789	+7,9
Hotels garnis	602	-7,0	65	+14,0	981	-8,4	116	+27,5
Erholungs-, Ferien-, Schulungsheime	1 576	-2,7	-	-	4 672	-1,7	-	-
Ferienhäuser, -wohnungen, -zentren	1 680	+11,7	218	+38,0	7 708	+51,0	864	+69,4
Hütten, Jugendherbergen u. Ä.	281	-13,0	12	-58,6	653	-25,7	34	-80,5
Vorsorge- und Reha-Kliniken	1 237	+5,9	4	+100,0	39 424	+8,8	50	+163,2
Campingplätze
Heilbäder zusammen	152 332	+1,4	35 749	+7,5	616 174	+3,8	91 064	+6,3
Hotels	80 133	+3,9	21 890	+10,6	162 125	+7,4	45 875	+9,2
Gasthöfe	3 804	-15,9	935	-27,2	10 299	-3,8	2 106	-26,5
Pensionen	6 589	-9,3	1 443	-9,2	20 565	+4,2	3 633	+9,3
Hotels garnis	14 983	-4,0	2 702	+1,5	29 641	-5,0	6 887	-1,8
Erholungs-, Ferien-, Schulungsheime	11 235	-0,5	266	+107,8	32 356	+3,1	701	+15,1
Ferienhäuser, -wohnungen, -zentren	16 380	+8,9	7 886	+11,1	62 336	+18,0	28 152	+9,8
Hütten, Jugendherbergen u. Ä.	4 747	+6,4	232	-29,1	9 837	+0,1	652	-25,6
Vorsorge- und Reha-Kliniken	12 249	-3,2	25	-10,7	280 729	+0,3	1 541	-16,5
Campingplätze	2 212	+1,3	370	+5,7	8 286	+21,3	1 517	+4,4

Anmerkungen Seite 9

Noch: 2.2 Kapazität und Leistung der Beherbergungsstätten nach Gemeindegruppen und Betriebsarten

Januar 2016

Gemeindegruppe Betriebsart	Betriebe		Betten			Mittlere Aufenthaltsdauer ³⁾	
	geöffnete	Veränderung ¹⁾	angebotene	Veränderung ¹⁾	mittlere Auslastung ²⁾	aller Gäste	ausländischer Gäste
Luftkurorte	266	-6,3	11 051	-5,9	23,3	2,9	3,6
Hotels	86	-4,4	3 638	-2,8	23,9	2,1	2,4
Gasthöfe	29	+3,6	571	-1,9	12,9	1,9	1,9
Pensionen	36	-12,2	713	-8,1	.	.	.
Hotels garnis	11	-8,3	206	-1,4	12,3	1,8	2,1
Erholungs-, Ferien-, Schulungsheime	23	-8,0	1 875	-5,9	31,4	2,9	1,6
Ferienhäuser, -wohnungen, -zentren	42	-6,7	2 135	-0,7	18,3	10,0	19,0
Hütten, Jugendherbergen u. Ä.	18	-14,3	1 240	-18,7	18,4	1,9	1,6
Vorsorge- und Reha-Kliniken	2	-33,3	673	-12,0	.	.	.
Campingplätze	19	-	.	.	.	2,2	2,5
Erholungsorte	330	-4,3	14 323	-6,0	23,9	2,7	2,4
Hotels	117	-4,1	5 033	-3,3	22,7	1,8	1,9
Gasthöfe	36	-5,3	577	-2,0	14,8	2,0	2,4
Pensionen	28	-	577	+2,1	14,2	3,0	2,3
Hotels garnis	16	-	518	+9,7	23,6	2,0	3,3
Erholungs-, Ferien-, Schulungsheime	44	-6,4	2 685	-12,3	29,4	2,6	2,2
Ferienhäuser, -wohnungen, -zentren	36	+5,9	1 822	+0,8	13,3	4,0	4,0
Hütten, Jugendherbergen u. Ä.	17	-22,7	2 364	-15,4	13,4	2,0	1,0
Vorsorge- und Reha-Kliniken	4	-	747	-	85,6	27,5	83,0
Campingplätze	32	-5,9	.	.	.	3,8	5,1
Sonstige Gemeinden	3 622	-1,7	229 197	-1,1	35,1	2,0	2,0
Hotels	1 616	-1,2	120 625	-1,4	33,0	1,7	1,8
Gasthöfe	260	-4,1	4 603	-3,3	17,4	2,3	3,6
Pensionen	149	-5,7	3 614	-2,5	23,2	3,0	4,4
Hotels garnis	850	-2,3	49 747	-0,1	37,2	1,8	2,1
Erholungs-, Ferien-, Schulungsheime	253	+0,4	26 674	+2,0	36,3	3,7	5,1
Ferienhäuser, -wohnungen, -zentren	153	+2,0	6 783	-0,9	44,3	4,1	4,6
Hütten, Jugendherbergen u. Ä.	132	-9,6	10 954	-11,5	24,1	2,0	2,3
Vorsorge- und Reha-Kliniken	45	-	6 197	+8,2	84,3	28,9	46,9
Campingplätze	164	+3,1	.	.	.	2,4	2,9
Nordrhein-Westfalen	5 018	-2,2	301 873	-1,4	35,3	2,3	2,1
Hotels	2 068	-1,1	144 549	-1,2	32,6	1,7	1,8
Gasthöfe	395	-3,4	7 185	-2,6	18,1	2,3	2,8
Pensionen	353	-6,1	8 011	-5,4	21,6	3,1	3,5
Hotels garnis	945	-2,5	54 103	-0,3	36,3	1,8	2,1
Erholungs-, Ferien-, Schulungsheime	364	-1,6	34 681	-0,2	35,0	3,5	4,5
Ferienhäuser, -wohnungen, -zentren	342	-	16 717	+0,5	33,8	4,2	4,3
Hütten, Jugendherbergen u. Ä.	196	-11,3	16 726	-12,1	20,9	2,0	2,3
Vorsorge- und Reha-Kliniken	113	-	19 901	+2,7	76,4	24,8	53,2
Campingplätze	242	+0,8	.	.	.	2,8	3,3

Anmerkungen Seite 9

Noch: 2.2 Kapazität und Leistung der Beherbergungsstätten nach Gemeindegruppen und Betriebsarten

Januar 2016

Gemeindegruppe Betriebsart	Ankünfte				Übernachtungen			
	aller Gäste	Verände- rung ¹⁾	aus- ländischer Gäste	Verände- rung ¹⁾	aller Gäste	Verände- rung ¹⁾	aus- ländischer Gäste	Verände- rung ¹⁾
Luftkurorte	27 291	-1,3	4 020	-1,3	79 270	-1,5	14 274	+18,1
Hotels	12 514	+7,4	3 187	+1,9	26 093	+17,4	7 808	+14,0
Gasthöfe	1 188	+33,6	202	-30,6	2 245	-2,7	378	-41,3
Pensionen
Hotels garnis	340	-6,6	75	-34,8	618	-17,7	156	-31,9
Erholungs-, Ferien-, Schulungsheime	6 356	-8,3	11	-21,4	18 225	-9,5	18	-21,7
Ferienhäuser, -wohnungen, -zentren	1 200	-12,7	262	+12,4	11 988	+6,6	4 977	+41,9
Hütten, Jugendherbergen u. Ä.	3 646	-13,1	73	-9,9	7 065	-26,6	117	+25,8
Vorsorge- und Reha-Kliniken
Campingplätze	541	-12,5	106	+1,9	1 170	+14,9	266	+10,4
Erholungsorte	39 924	+3,3	5 111	+10,6	106 915	+1,6	12 186	-1,1
Hotels	18 546	+3,6	3 387	+11,2	34 199	+3,6	6 533	+2,0
Gasthöfe	1 308	+12,4	167	-26,4	2 655	+7,9	398	-17,3
Pensionen	845	+8,3	53	-1,9	2 538	+6,6	124	+3,3
Hotels garnis	1 904	+1,9	215	-33,8	3 780	+2,8	708	-27,0
Erholungs-, Ferien-, Schulungsheime	9 115	+11,3	418	+239,8	24 058	+0,7	928	+100,9
Ferienhäuser, -wohnungen, -zentren	1 885	+7,0	751	+5,8	7 534	+3,9	3 041	-9,9
Hütten, Jugendherbergen u. Ä.	4 942	-4,5	58	+31,8	9 815	-5,3	59	-49,6
Vorsorge- und Reha-Kliniken	720	-10,0	1	-	19 812	+9,3	83	x
Campingplätze	659	-34,4	61	-33,0	2 524	-38,4	312	-18,1
Sonstige Gemeinden	1 214 821	+1,4	274 420	+0,8	2 484 629	+2,6	553 454	+0,6
Hotels	732 451	+1,6	181 663	+1,2	1 218 724	+1,7	327 668	+0,5
Gasthöfe	10 735	-4,5	1 094	-35,6	24 603	-3,3	3 910	-7,9
Pensionen	8 426	+0,5	1 437	-2,2	25 267	+3,3	6 307	+14,0
Hotels garnis	309 418	+1,3	75 234	-0,4	569 195	+0,8	158 063	-3,4
Erholungs-, Ferien-, Schulungsheime	80 519	+2,1	2 266	+134,8	298 146	+4,9	11 633	+67,5
Ferienhäuser, -wohnungen, -zentren	22 515	+0,8	6 336	-11,1	92 838	+9,1	29 080	+2,4
Hütten, Jugendherbergen u. Ä.	39 236	-4,0	5 615	+3,8	80 143	-3,4	12 851	+4,6
Vorsorge- und Reha-Kliniken	5 592	-2,7	39	-63,9	161 504	+9,8	1 831	-14,4
Campingplätze	5 929	+23,4	736	+30,5	14 209	+50,7	2 111	+108,4
Nordrhein-Westfalen	1 434 368	+1,4	319 300	+1,6	3 286 988	+2,7	670 978	+1,6
Hotels	843 644	+2,0	210 127	+2,3	1 441 141	+2,6	387 884	+1,8
Gasthöfe	17 035	-4,4	2 398	-31,5	39 802	-2,7	6 792	-17,5
Pensionen	16 916	-3,0	3 037	-5,2	51 599	+3,6	10 618	+12,5
Hotels garnis	326 645	+1,1	78 226	-0,5	603 234	+0,5	165 814	-3,5
Erholungs-, Ferien-, Schulungsheime	107 225	+1,9	2 961	+140,7	372 785	+3,7	13 280	+65,2
Ferienhäuser, -wohnungen, -zentren	41 980	+3,6	15 235	+0,4	174 696	+11,7	65 250	+7,1
Hütten, Jugendherbergen u. Ä.	52 571	-3,9	5 978	+2,0	106 860	-5,2	13 679	+2,3
Vorsorge- und Reha-Kliniken	19 011	-4,1	65	-57,8	470 682	+3,5	3 455	-14,2
Campingplätze	9 341	+8,5	1 273	+14,8	26 189	+22,5	4 206	+36,2

Anmerkungen Seite 9

2.3 Kapazität und Leistung der Beherbergungsstätten nach Reisegebieten und Betriebsarten

Januar 2016

Reisegebiet Betriebsart	Betriebe		Betten			Mittlere Aufenthaltsdauer ³⁾	
	geöffnete	Veränderung ¹⁾	angebotene	Veränderung ¹⁾	mittlere Auslastung ²⁾	aller Gäste	ausländischer Gäste
Eifel und Region Aachen	394	-6,0	18 360	-5,6	26,0	2,4	2,4
Hotels	138	-7,4	6 325	-2,1	26,6	1,7	1,7
Gasthöfe	18	-5,3	312	-2,8	13,5	1,9	2,1
Pensionen	19	-5,0	268	-7,6	.	.	.
Hotels garnis	65	-7,1	3 256	-5,9	28,4	1,9	2,5
Erholungs-, Ferien-, Schulungsheime	44	-8,3	2 388	-15,4	25,8	2,8	3,7
Ferienhäuser, -wohnungen, -zentren	42	-	2 795	+0,8	.	.	.
Hütten, Jugendherbergen u. Ä.	27	-10,0	2 170	-13,7	13,7	2,2	2,6
Vorsorge- und Reha-Kliniken	7	+16,7	846	+4,6	74,3	22,4	27,8
Campingplätze	34	-2,9	.	.	.	2,5	2,3
Niederrhein	541	-3,0	27 559	-1,6	28,6	2,0	1,8
Hotels	240	-1,6	15 244	-0,8	26,6	1,6	1,7
Gasthöfe	41	-10,9	831	-6,8	19,8	2,2	2,0
Pensionen	25	+4,2	613	+6,6	.	.	.
Hotels garnis	101	-	4 355	+4,5	30,5	2,0	2,3
Erholungs-, Ferien-, Schulungsheime	27	-3,6	2 599	-9,8	.	.	.
Ferienhäuser, -wohnungen, -zentren	35	-	758	-1,4	18,9	4,1	4,1
Hütten, Jugendherbergen u. Ä.	18	-21,7	1 948	-10,8	20,0	2,0	1,7
Vorsorge- und Reha-Kliniken	9	-	1 211	+3,2	85,1	29,1	x
Campingplätze	45	-6,3	.	.	.	2,3	2,1
Münsterland	559	+3,9	25 653	+2,6	29,8	2,5	2,3
Hotels	280	+1,1	12 770	+0,4	24,5	1,7	1,9
Gasthöfe	44	+4,8	715	+1,7	15,0	2,2	2,5
Pensionen	40	-4,8	1 104	-2,0	15,9	3,0	4,5
Hotels garnis	49	+4,3	2 259	+0,1	30,8	1,9	2,7
Erholungs-, Ferien-, Schulungsheime	48	+17,1	6 241	+13,0	43,1	4,8	5,7
Ferienhäuser, -wohnungen, -zentren	43	+2,4	977	-2,0	16,8	4,5	10,5
Hütten, Jugendherbergen u. Ä.	15	-6,3	1 081	-7,7	24,8	2,2	2,2
Vorsorge- und Reha-Kliniken	4	-	506	-	75,5	22,7	-
Campingplätze	36	+33,3	.	.	.	3,2	2,1
Teutoburger Wald	725	-5,1	37 615	-3,0	36,6	3,5	2,7
Hotels	287	-2,7	15 038	-2,1	27,5	1,8	2,2
Gasthöfe	77	-1,3	1 304	+0,7	16,3	2,7	15,0
Pensionen	96	-12,7	2 429	-12,6	19,3	3,6	7,8
Hotels garnis	77	+1,3	3 636	+0,9	29,3	1,8	2,2
Erholungs-, Ferien-, Schulungsheime	45	-10,0	3 391	-5,3	28,1	2,8	3,9
Ferienhäuser, -wohnungen, -zentren	44	-8,3	1 294	-11,8	13,4	7,3	15,9
Hütten, Jugendherbergen u. Ä.	28	-12,5	1 922	-14,5	20,3	2,4	9,1
Vorsorge- und Reha-Kliniken	37	-5,1	8 601	+1,6	73,2	22,6	x
Campingplätze	34	-5,6	.	.	.	2,7	3,5
Sauerland	858	-0,8	41 897	+0,2	35,5	3,2	2,9
Hotels	276	+2,2	13 781	+3,0	33,7	2,1	2,2
Gasthöfe	125	-1,6	2 462	-2,0	20,7	2,3	2,2
Pensionen	113	-3,4	2 316	-1,5	.	.	.
Hotels garnis	38	-2,6	1 667	-0,2	.	.	.
Erholungs-, Ferien-, Schulungsheime	60	-	5 194	+0,7	27,9	2,8	2,2
Ferienhäuser, -wohnungen, -zentren	138	+1,5	10 011	+2,4	43,8	3,9	3,9
Hütten, Jugendherbergen u. Ä.	46	-9,8	2 864	-15,1	12,8	2,1	2,5
Vorsorge- und Reha-Kliniken	23	-4,2	3 602	+0,1	.	.	.
Campingplätze	39	-4,9
Siegerland-Wittgenstein	113	-4,2	4 713	-0,9	37,5	3,7	2,3
Hotels	47	-2,1	1 960	-1,3	30,9	1,9	2,1
Gasthöfe	16	-15,8	241	-14,5	15,0	2,4	2,1
Pensionen	13	-7,1	200	-3,8	16,5	3,0	4,1
Hotels garnis	10	+11,1	253	+2,0	28,0	1,5	1,7
Erholungs-, Ferien-, Schulungsheime	11	-8,3	678	-10,9	19,8	2,8	7,0
Ferienhäuser, -wohnungen, -zentren	4	-20,0	66	-14,3	13,6	2,6	4,2
Hütten, Jugendherbergen u. Ä.	2	-	84	-	.	.	.
Vorsorge- und Reha-Kliniken	7	+16,7	1 231	+10,6	70,5	28,5	12,5
Campingplätze	3	-

Anmerkungen Seite 9

Noch: 2.3 Kapazität und Leistung der Beherbergungsstätten nach Reisegebieten und Betriebsarten

Januar 2016

Reisegebiet Betriebsart	Ankünfte				Übernachtungen			
	aller Gäste	Verände- rung ¹⁾	aus- ländischer Gäste	Verände- rung ¹⁾	aller Gäste	Verände- rung ¹⁾	aus- ländischer Gäste	Verände- rung ¹⁾
Eifel und Region Aachen	61 589	-0,2	13 804	+6,5	148 697	+1,3	32 639	+7,2
Hotels	29 946	-2,1	9 384	+8,8	50 689	+0,2	15 600	+3,5
Gasthöfe	675	-9,5	116	-29,7	1 306	-13,3	246	-9,2
Pensionen
Hotels garnis	14 990	-2,2	2 577	-5,3	28 063	-0,9	6 495	-3,4
Erholungs-, Ferien-, Schulungsheime	6 600	+9,7	55	+7,8	18 629	+2,3	206	-35,0
Ferienhäuser, -wohnungen, -zentren
Hütten, Jugendherbergen u. Ä.	4 182	-2,6	232	+0,4	9 148	-17,4	609	+12,2
Vorsorge- und Reha-Kliniken	869	-7,9	13	+8,3	19 487	+11,1	362	+53,4
Campingplätze	1 411	+4,6	293	+27,4	3 510	-18,3	685	+15,5
Niederrhein	121 419	+4,0	22 966	+3,7	247 760	+4,0	41 692	-1,1
Hotels	78 649	+4,7	18 202	+4,3	125 134	+5,8	30 267	+3,3
Gasthöfe	2 312	+3,9	375	+23,0	5 091	+5,8	741	-8,2
Pensionen
Hotels garnis	20 355	+11,0	3 149	-7,7	40 790	+12,8	7 226	-14,1
Erholungs-, Ferien-, Schulungsheime
Ferienhäuser, -wohnungen, -zentren	1 076	+20,8	117	+0,9	4 449	+28,7	475	-35,1
Hütten, Jugendherbergen u. Ä.	5 901	-15,0	168	+0,6	12 078	-10,6	292	-43,5
Vorsorge- und Reha-Kliniken	1 081	-10,7	10	-85,7	31 510	+1,7	1 005	-4,6
Campingplätze	2 061	-14,3	429	+7,5	4 711	+6,0	918	+23,7
Münsterland	93 798	+5,1	8 609	+4,6	235 074	+5,6	19 965	+13,3
Hotels	55 667	+2,8	6 252	+3,5	94 400	+2,5	11 622	+2,2
Gasthöfe	1 504	-2,7	102	+3,0	3 275	-8,5	255	-7,9
Pensionen	1 700	-11,9	311	-18,4	5 128	+7,4	1 406	+21,9
Hotels garnis	11 443	+5,8	1 228	+5,0	21 272	+11,9	3 301	+29,1
Erholungs-, Ferien-, Schulungsheime	17 177	+9,8	236	+36,4	83 075	+5,8	1 353	+201,3
Ferienhäuser, -wohnungen, -zentren	1 135	-2,3	119	+33,7	5 059	-3,1	1 253	-10,3
Hütten, Jugendherbergen u. Ä.	3 798	+25,1	191	+7,9	8 294	+43,7	425	+72,1
Vorsorge- und Reha-Kliniken	521	-8,4	-	-	11 845	-5,9	-	-
Campingplätze	853	+120,4	170	+58,9	2 726	+137,7	350	+98,9
Teutoburger Wald	119 470	+0,4	11 176	+1,6	422 616	+1,5	29 645	+4,8
Hotels	68 920	+1,2	8 186	+7,3	124 468	+2,2	17 644	+6,6
Gasthöfe	2 394	-19,3	117	-84,6	6 459	+1,5	1 755	-4,7
Pensionen	4 017	+0,7	196	+50,8	14 280	+5,4	1 522	+65,3
Hotels garnis	18 345	+6,9	2 382	+13,4	33 031	+2,6	5 328	+15,3
Erholungs-, Ferien-, Schulungsheime	10 662	-8,5	76	-16,5	29 568	-2,6	300	-11,2
Ferienhäuser, -wohnungen, -zentren	723	+4,2	38	-15,6	5 259	+16,2	606	-32,4
Hütten, Jugendherbergen u. Ä.	4 975	+11,1	117	+4,5	12 042	+19,4	1 067	-12,0
Vorsorge- und Reha-Kliniken	8 624	-5,4	11	-71,8	195 299	+0,2	1 237	-25,7
Campingplätze	810	-0,7	53	-39,8	2 210	-9,9	186	-21,2
Sauerland	147 258	+1,4	36 063	+3,5	464 323	+5,9	103 558	+6,7
Hotels	67 149	+7,3	17 795	+10,9	143 131	+10,5	39 281	+8,1
Gasthöfe	6 766	+2,5	1 381	-26,2	15 656	-0,8	3 019	-26,0
Pensionen
Hotels garnis
Erholungs-, Ferien-, Schulungsheime	15 862	-5,8	308	+89,0	43 863	-1,0	688	+140,6
Ferienhäuser, -wohnungen, -zentren	35 128	+1,4	13 674	-0,5	135 852	+10,1	53 044	+7,9
Hütten, Jugendherbergen u. Ä.	5 261	-16,4	124	-30,3	11 090	-11,4	305	+2,3
Vorsorge- und Reha-Kliniken
Campingplätze
Siegerland-Wittgenstein	14 665	+0,2	3 093	+7,1	54 667	+2,6	7 151	+6,7
Hotels	9 860	-0,7	2 701	+3,7	18 778	+4,1	5 735	-0,9
Gasthöfe	466	-12,1	75	+78,6	1 111	-35,7	161	-38,8
Pensionen	335	+7,4	22	-46,3	1 021	+3,9	90	-18,2
Hotels garnis	1 402	+5,6	154	+2,7	2 167	-9,1	259	-3,4
Erholungs-, Ferien-, Schulungsheime	1 481	+4,7	109	x	4 168	+6,0	761	x
Ferienhäuser, -wohnungen, -zentren	107	+5,9	13	-7,1	279	-32,6	54	-21,7
Hütten, Jugendherbergen u. Ä.
Vorsorge- und Reha-Kliniken	944	+3,1	4	+100,0	26 917	+5,7	50	+163,2
Campingplätze

Anmerkungen Seite 9

Noch: 2.3 Kapazität und Leistung der Beherbergungsstätten nach Reisegebieten und Betriebsarten

Januar 2016

Reisegebiet Betriebsart	Betriebe		Betten			Mittlere Aufenthaltsdauer ³⁾	
	geöffnete	Veränderung ¹⁾	angebotene	Veränderung ¹⁾	mittlere Auslastung ²⁾	aller Gäste	ausländischer Gäste
Bergisches Land	202	-1,0	10 409	-3,2	33,5	2,8	2,3
Hotels	98	-1,0	4 592	+0,1	26,2	1,7	2,1
Gasthöfe	7	+16,7	117	+17,0	.	.	.
Pensionen	8	+14,3	125	+14,7	32,7	3,3	7,3
Hotels garnis	21	-8,7	828	-21,5	30,0	2,3	3,0
Erholungs-, Ferien-, Schulungsheime	36	+2,9	2 697	+9,1	26,0	2,1	2,4
Ferienhäuser, -wohnungen, -zentren	5	-	132	-0,8	.	.	.
Hütten, Jugendherbergen u. Ä.	9	-25,0	661	-35,7	20,1	2,1	1,0
Vorsorge- und Reha-Kliniken	8	-	1 257	-0,6	87,4	25,1	96,5
Campingplätze	10	+11,1	.	.	.	2,5	-
Bonn und Rhein-Sieg-Kreis	246	-5,0	18 139	-1,9	32,6	2,0	2,0
Hotels	109	-3,5	9 584	-1,0	31,6	1,7	1,9
Gasthöfe	18	-14,3	349	-15,9	14,9	2,3	2,2
Pensionen	6	-	169	-	.	.	.
Hotels garnis	69	-6,8	3 854	-3,9	32,7	1,9	2,1
Erholungs-, Ferien-, Schulungsheime	26	-7,1	3 069	-2,0	35,8	3,0	3,5
Ferienhäuser, -wohnungen, -zentren	7	+16,7	179	+19,3	11,7	2,5	2,1
Hütten, Jugendherbergen u. Ä.	4	-	652	-	21,9	2,0	2,4
Vorsorge- und Reha-Kliniken	3	-	283	-	84,7	33,9	60,0
Campingplätze	4	-
Köln und Rhein-Erft-Kreis	409	-2,2	39 182	-1,8	42,9	1,9	2,0
Hotels	160	-	21 579	-3,4	40,0	1,7	1,8
Gasthöfe	16	-11,1	293	-6,4	19,1	2,3	2,6
Pensionen	13	-7,1	362	-4,7	41,5	3,1	4,1
Hotels garnis	177	-4,8	12 346	-1,4	43,8	1,8	2,1
Erholungs-, Ferien-, Schulungsheime	14	+16,7	2 312	+9,3	65,5	6,9	5,0
Ferienhäuser, -wohnungen, -zentren	7	-	151	-1,3	31,8	7,5	13,3
Hütten, Jugendherbergen u. Ä.	12	+9,1	1 825	+4,8	38,5	1,9	2,3
Vorsorge- und Reha-Kliniken	4	-	314	-	92,4	42,1	24,5
Campingplätze	6	-	.	.	.	1,4	1,6
Düsseldorf und Kreis Mettmann	319	-0,9	33 018	+1,3	41,1	1,8	1,9
Hotels	123	+1,7	20 175	+1,3	40,9	1,7	1,8
Gasthöfe	4	-20,0	67	-2,9	.	.	.
Pensionen	3	-25,0	47	-36,5	21,0	2,2	2,3
Hotels garnis	174	-2,8	11 144	+0,3	42,4	1,9	2,2
Erholungs-, Ferien-, Schulungsheime	7	-	831	+22,6	.	.	.
Ferienhäuser, -wohnungen, -zentren	3	+50,0	39	+39,3	43,9	4,7	2,2
Hütten, Jugendherbergen u. Ä.	4	-	715	-1,4	27,9	1,8	1,8
Vorsorge- und Reha-Kliniken	-	-	-	-	-	-	-
Campingplätze	1	x
Ruhrgebiet	575	-1,4	40 617	-1,4	35,0	2,0	1,9
Hotels	270	-1,5	21 307	-2,4	32,7	1,6	1,8
Gasthöfe	28	+7,7	484	+7,6	16,5	2,2	2,0
Pensionen	17	-5,6	378	-5,7	30,5	2,4	3,5
Hotels garnis	143	-	9 152	+3,6	.	.	.
Erholungs-, Ferien-, Schulungsheime	39	-4,9	4 574	-7,4	38,1	3,7	15,7
Ferienhäuser, -wohnungen, -zentren	11	-	253	+0,8	33,4	9,4	32,8
Hütten, Jugendherbergen u. Ä.	29	-9,4	2 745	-7,9	.	.	.
Vorsorge- und Reha-Kliniken	9	+12,5	1 724	+12,8	91,5	29,6	11,8
Campingplätze	29	-3,3	.	.	.	2,6	10,4
Bergisches Städtedreieck	77	-8,3	4 711	-12,3	37,1	2,4	1,7
Hotels	40	-4,8	2 194	-15,9	34,9	1,7	1,5
Gasthöfe	1	-50,0	10	-54,5	.	.	.
Pensionen	-	-	-	-	-	-	-
Hotels garnis	21	-4,5	1 353	+0,5	34,5	2,0	2,3
Erholungs-, Ferien-, Schulungsheime	7	-12,5	707	+3,2	33,8	5,7	3,0
Ferienhäuser, -wohnungen, -zentren	3	-	62	-	33,3	8,4	-
Hütten, Jugendherbergen u. Ä.	2	-50,0	59	-81,8	7,9	2,2	-
Vorsorge- und Reha-Kliniken	2	-	326	-	.	.	.
Campingplätze	1	-
Nordrhein-Westfalen	5 018	-2,2	301 873	-1,4	35,3	2,3	2,1
Hotels	2 068	-1,1	144 549	-1,2	32,6	1,7	1,8
Gasthöfe	395	-3,4	7 185	-2,6	18,1	2,3	2,8
Pensionen	353	-6,1	8 011	-5,4	21,6	3,1	3,5
Hotels garnis	945	-2,5	54 103	-0,3	36,3	1,8	2,1
Erholungs-, Ferien-, Schulungsheime	364	-1,6	34 681	-0,2	35,0	3,5	4,5
Ferienhäuser, -wohnungen, -zentren	342	-	16 717	+0,5	33,8	4,2	4,3
Hütten, Jugendherbergen u. Ä.	196	-11,3	16 726	-12,1	20,9	2,0	2,3
Vorsorge- und Reha-Kliniken	113	-	19 901	+2,7	76,4	24,8	53,2
Campingplätze	242	+0,8	.	.	.	2,8	3,3

Anmerkungen Seite 9

Noch: 2.3 Kapazität und Leistung der Beherbergungsstätten nach Reisegebieten und Betriebsarten

Januar 2016

Reisegebiet Betriebsart	Ankünfte				Übernachtungen			
	aller Gäste	Verände- rung ¹⁾	aus- ländischer Gäste	Verände- rung ¹⁾	aller Gäste	Verände- rung ¹⁾	aus- ländischer Gäste	Verände- rung ¹⁾
Bergisches Land	39 067	-3,7	5 043	-12,7	107 562	-1,4	11 462	-9,4
Hotels	21 179	+0,3	4 071	-12,2	37 053	+0,7	8 408	-7,4
Gasthöfe
Pensionen	380	+15,9	33	+83,3	1 269	+17,4	242	-9,7
Hotels garnis	3 375	-25,8	553	-33,1	7 633	-19,7	1 644	-27,4
Erholungs-, Ferien-, Schulungsheime	10 152	+3,4	349	+37,9	21 756	+3,9	822	+25,9
Ferienhäuser, -wohnungen, -zentren
Hütten, Jugendherbergen u. Ä.	1 846	-36,5	1	-75,0	3 933	-39,9	1	-90,0
Vorsorge- und Reha-Kliniken	1 353	-2,7	2	-50,0	33 968	+3,3	193	-16,1
Campingplätze	253	x	-	-	643	x	-	-
Bonn und Rhein-Sieg-Kreis	89 618	+2,7	13 217	+7,2	180 658	+4,2	26 860	-3,1
Hotels	54 544	+3,0	9 108	+5,2	92 630	+6,2	17 209	+2,2
Gasthöfe	708	-28,1	37	+76,2	1 601	-20,5	83	+97,6
Pensionen
Hotels garnis	20 207	+6,9	3 503	+10,5	38 367	+1,0	7 352	-16,3
Erholungs-, Ferien-, Schulungsheime	10 883	-5,5	335	+97,1	33 186	+1,5	1 164	+121,7
Ferienhäuser, -wohnungen, -zentren	259	+107,2	62	-11,4	649	+44,2	130	-38,1
Hütten, Jugendherbergen u. Ä.	2 233	+6,2	141	-29,5	4 436	+12,7	332	-21,0
Vorsorge- und Reha-Kliniken	219	+13,5	2	-33,3	7 432	+9,9	120	-33,0
Campingplätze
Köln und Rhein-Erft-Kreis	271 098	+1,3	79 304	+2,9	515 333	+2,8	157 398	+3,0
Hotels	157 834	-1,1	48 035	+4,5	263 387	-1,2	87 567	+5,3
Gasthöfe	740	-12,3	68	-29,2	1 734	-0,7	176	-16,6
Pensionen	1 513	-3,4	685	-8,4	4 659	+16,3	2 798	+18,4
Hotels garnis	91 594	+1,9	26 390	-1,0	166 157	+2,2	54 282	-0,8
Erholungs-, Ferien-, Schulungsheime	6 780	+150,9	794	x	46 760	+38,2	3 979	+9,1
Ferienhäuser, -wohnungen, -zentren	198	-23,6	66	-60,2	1 489	-12,9	879	-31,8
Hütten, Jugendherbergen u. Ä.	11 120	-1,2	3 225	-3,2	20 654	-3,7	7 262	+2,0
Vorsorge- und Reha-Kliniken	214	+3,4	17	+112,5	8 999	+15,4	417	+50,5
Campingplätze	1 105	-14,5	24	-38,5	1 494	-3,9	38	-9,5
Düsseldorf und Kreis Mettmann	236 988	-2,1	84 944	-4,6	417 795	-2,8	162 746	-4,9
Hotels	153 626	-0,9	58 364	-4,7	254 730	-0,7	104 721	-3,9
Gasthöfe
Pensionen	116	-24,2	62	+8,8	256	-53,6	141	+34,3
Hotels garnis	76 450	-5,1	25 833	-5,0	145 127	-6,7	56 469	-6,7
Erholungs-, Ferien-, Schulungsheime
Ferienhäuser, -wohnungen, -zentren	114	+442,9	37	x	531	+161,6	83	-17,0
Hütten, Jugendherbergen u. Ä.	3 445	+18,3	605	+13,9	6 179	+6,4	1 079	-10,8
Vorsorge- und Reha-Kliniken	-	-	-	-	-	-	-	-
Campingplätze
Ruhrgebiet	216 408	+4,3	36 342	+5,7	438 418	+5,3	69 999	+6,4
Hotels	132 165	+5,7	24 300	+0,6	213 125	+4,4	44 295	+0,6
Gasthöfe	1 106	+8,1	96	-15,0	2 403	+7,2	189	-24,4
Pensionen	1 468	+9,7	79	-13,2	3 578	-4,7	274	-18,5
Hotels garnis
Erholungs-, Ferien-, Schulungsheime	14 543	-9,8	202	+129,5	53 348	-5,4	3 169	+171,1
Ferienhäuser, -wohnungen, -zentren	278	+57,1	10	-28,6	2 620	+90,1	328	-17,0
Hütten, Jugendherbergen u. Ä.
Vorsorge- und Reha-Kliniken	1 652	+6,9	6	-62,5	48 906	+21,0	71	-80,7
Campingplätze	876	+55,9	65	+195,5	2 295	+110,4	674	x
Bergisches Städtedreieck	22 990	-1,7	4 739	+34,1	54 085	-2,2	7 863	+2,4
Hotels	14 105	+6,4	3 729	+58,1	23 616	+1,3	5 535	+18,2
Gasthöfe
Pensionen
Hotels garnis	7 114	+0,7	985	-14,3	14 462	+3,2	2 256	-22,4
Erholungs-, Ferien-, Schulungsheime	1 298	-39,2	24	+41,2	7 412	+16,4	71	+36,5
Ferienhäuser, -wohnungen, -zentren	76	+49,0	-	-	640	+43,2	-	-
Hütten, Jugendherbergen u. Ä.	67	-85,5	-	-100,0	145	-95,4	-	-100,0
Vorsorge- und Reha-Kliniken
Campingplätze
Nordrhein-Westfalen	1 434 368	+1,4	319 300	+1,6	3 286 988	+2,7	670 978	+1,6
Hotels	843 644	+2,0	210 127	+2,3	1 441 141	+2,6	387 884	+1,8
Gasthöfe	17 035	-4,4	2 398	-31,5	39 802	-2,7	6 792	-17,5
Pensionen	16 916	-3,0	3 037	-5,2	51 599	+3,6	10 618	+12,5
Hotels garnis	326 645	+1,1	78 226	-0,5	603 234	+0,5	165 814	-3,5
Erholungs-, Ferien-, Schulungsheime	107 225	+1,9	2 961	+140,7	372 785	+3,7	13 280	+65,2
Ferienhäuser, -wohnungen, -zentren	41 980	+3,6	15 235	+0,4	174 696	+11,7	65 250	+7,1
Hütten, Jugendherbergen u. Ä.	52 571	-3,9	5 978	+2,0	106 860	-5,2	13 679	+2,3
Vorsorge- und Reha-Kliniken	19 011	-4,1	65	-57,8	470 682	+3,5	3 455	-14,2
Campingplätze	9 341	+8,5	1 273	+14,8	26 189	+22,5	4 206	+36,2

Anmerkungen Seite 9

2.4 Leistung der Beherbergungsstätten nach Reisegebieten und Herkunftsländern

Januar 2016

Reisegebiet Herkunftsland (ständiger Wohnsitz)	Ankünfte		Übernachtungen			Mittlere Aufenthalts- dauer ³⁾
	aller Gäste	Verän- derung ¹⁾	aller Gäste	Verän- derung ¹⁾	Anteil ²⁾	
Eifel und Region Aachen	61 589	-0,2	148 697	+1,3	100	2,4
Bundesrepublik Deutschland	47 785	-2,0	116 058	-0,2	78,0	2,4
Ausland	13 804	+6,5	32 639	+7,2	22,0	2,4
Europa	10 905	+0,6	26 412	+7,0	80,9	2,4
EU-Länder	10 049	+2,4	24 303	+8,1	74,5	2,4
Belgien	2 897	-6,0	5 915	-1,2	18,1	2,0
Bulgarien	29	+70,6	171	+451,6	0,5	5,9
Dänemark	104	-3,7	169	+18,2	0,5	1,6
Estland	6	-33,3	8	-46,7	-	1,3
Finnland	94	-13,0	161	-60,3	0,5	1,7
Frankreich	928	-2,6	1 622	+6,2	5,0	1,7
Griechenland	52	-45,3	167	-76,3	0,5	3,2
Republik Irland	105	+275,0	228	+250,8	0,7	2,2
Italien	395	+2,6	774	-6,2	2,4	2,0
Kroatien	21	+31,3	92	+43,8	0,3	4,4
Lettland	16	-	17	-43,3	0,1	1,1
Litauen	7	-66,7	12	-89,8	-	1,7
Luxemburg	129	+4,9	225	+11,9	0,7	1,7
Malta	4	+100,0	18	x	0,1	4,5
Niederlande	3 031	+6,9	10 264	+25,7	31,4	3,4
Österreich	258	-5,8	466	+2,4	1,4	1,8
Polen	399	+28,7	1 058	+21,7	3,2	2,7
Portugal	35	-25,5	68	-12,8	0,2	1,9
Rumänien	145	+64,8	310	+140,3	0,9	2,1
Schweden	137	+15,1	196	-5,8	0,6	1,4
Slowakische Republik	28	+21,7	46	+53,3	0,1	1,6
Slowenien	3	-85,0	11	-81,7	-	3,7
Spanien	227	+24,0	436	+24,9	1,3	1,9
Tschechische Republik	132	+41,9	315	+112,8	1,0	2,4
Ungarn	87	+22,5	219	-62,4	0,7	2,5
Vereinigtes Königreich	772	-1,5	1 257	-0,9	3,9	1,6
Zypern	8	+33,3	78	+178,6	0,2	9,8
Island	6	+20,0	59	x	0,2	9,8
Norwegen	19	-38,7	27	-32,5	0,1	1,4
Russland	204	-29,4	619	-15,0	1,9	3,0
Schweiz	390	+0,8	667	+2,5	2,0	1,7
Türkei	132	-2,2	413	+15,4	1,3	3,1
Ukraine	14	-64,1	45	-47,1	0,1	3,2
sonstige europäische Länder	91	-32,6	279	-15,2	0,9	3,1
Afrika	52	-21,2	275	+34,8	0,8	5,3
Republik Südafrika	17	-	58	-13,4	0,2	3,4
sonstige afrikanische Länder	35	-28,6	217	+58,4	0,7	6,2
Asien	1 184	+16,0	3 265	+15,8	10,0	2,8
Arabische Golfstaaten	330	-11,3	1 021	-3,4	3,1	3,1
Volksrepublik China und Hongkong	374	+61,2	715	+64,4	2,2	1,9
Indien	63	+57,5	163	+11,6	0,5	2,6
Israel	37	+85,0	71	+144,8	0,2	1,9
Japan	156	-19,2	237	-15,7	0,7	1,5
Südkorea	61	-28,2	271	-17,4	0,8	4,4
Taiwan	35	+75,0	147	+153,4	0,5	4,2
sonstige asiatische Länder	128	+116,9	640	+31,7	2,0	5,0
Amerika	721	+8,6	1 379	-22,2	4,2	1,9
Kanada	49	-53,3	67	-63,0	0,2	1,4
USA	539	+21,7	1 048	+38,4	3,2	1,9
sonstige nordamerikanische Länder	5	x	6	x	-	1,2
Mittelamerika und Karibik	34	+36,0	56	+43,6	0,2	1,6
Brasilien	36	-54,4	119	-84,5	0,4	3,3
sonstige südamerikanische Länder	58	+383,3	83	+219,2	0,3	1,4
Australien	38	-34,5	95	-35,4	0,3	2,5
Neuseeland und Ozeanien	7	+133,3	27	x	0,1	3,9
Ohne Angabe	897	+191,2	1 186	+43,6	3,6	1,3

1) Veränderung gegenüber dem Vorjahreszeitraum in % – 2) Bei Übernachtungen von Gästen aus der Bundesrepublik Deutschland und dem Ausland: Anteil an allen Übernachtungen im Bundesgebiet; sonst: Anteil an allen Übernachtungen am Ausland zusammen. – 3) mittlere Aufenthaltsdauer in Tagen = Übernachtungen/ Ankünfte

Noch: 2.4 Leistung der Beherbergungsstätten nach Reisegebieten und Herkunftsländern

Januar 2016

Reisegebiet Herkunftsland (ständiger Wohnsitz)	Ankünfte		Übernachtungen			Mittlere Aufenthalts- dauer ³⁾
	aller Gäste	Verän- derung ¹⁾	aller Gäste	Verän- derung ¹⁾	Anteil ²⁾	
Niederrhein	121 419	+4,0	247 760	+4,0	100	2,0
Bundesrepublik Deutschland	98 453	+4,1	206 068	+5,0	83,2	2,1
Ausland	22 966	+3,7	41 692	-1,1	16,8	1,8
Europa	18 420	+1,5	31 768	-1,0	76,2	1,7
EU-Länder	15 975	+0,2	27 303	-0,9	65,5	1,7
Belgien	1 376	+12,8	2 206	+16,3	5,3	1,6
Bulgarien	74	-44,4	128	-52,4	0,3	1,7
Dänemark	276	-10,1	462	-6,3	1,1	1,7
Estland	77	-30,0	92	-36,1	0,2	1,2
Finnland	202	+14,1	320	+13,5	0,8	1,6
Frankreich	1 589	+19,7	2 382	+5,6	5,7	1,5
Griechenland	157	+61,9	279	+33,5	0,7	1,8
Republik Irland	115	-18,4	201	+12,3	0,5	1,7
Italien	1 153	-1,5	1 920	-5,5	4,6	1,7
Kroatien	45	+80,0	92	+48,4	0,2	2,0
Lettland	48	+9,1	72	-	0,2	1,5
Litauen	78	+27,9	157	+58,6	0,4	2,0
Luxemburg	218	+32,9	294	+14,0	0,7	1,3
Malta	14	+27,3	31	-27,9	0,1	2,2
Niederlande	4 936	-6,9	7 616	-7,4	18,3	1,5
Österreich	965	+0,9	1 814	-3,7	4,4	1,9
Polen	867	+19,9	2 094	+8,5	5,0	2,4
Portugal	144	+1,4	297	+7,6	0,7	2,1
Rumänien	231	-12,2	877	+25,6	2,1	3,8
Schweden	248	-13,0	421	-0,5	1,0	1,7
Slowakische Republik	158	+26,4	236	-4,8	0,6	1,5
Slowenien	63	-4,5	120	+14,3	0,3	1,9
Spanien	764	-11,8	1 232	-29,0	3,0	1,6
Tschechische Republik	319	-3,0	657	+0,3	1,6	2,1
Ungarn	201	+28,0	443	+41,1	1,1	2,2
Vereinigtes Königreich	1 647	-4,4	2 837	+3,5	6,8	1,7
Zypern	10	-33,3	23	-17,9	0,1	2,3
Island	9	-18,2	9	-76,3	-	1,0
Norwegen	201	+14,2	411	+45,7	1,0	2,0
Russland	342	+10,7	651	+15,2	1,6	1,9
Schweiz	998	+13,4	1 640	+5,7	3,9	1,6
Türkei	534	+32,2	1 166	+15,7	2,8	2,2
Ukraine	104	-2,8	127	-66,6	0,3	1,2
sonstige europäische Länder	257	-21,6	461	-35,2	1,1	1,8
Afrika	125	+10,6	255	+6,7	0,6	2,0
Republik Südafrika	26	+136,4	49	+113,0	0,1	1,9
sonstige afrikanische Länder	99	-2,9	206	-4,6	0,5	2,1
Asien	1 257	+17,5	3 927	-2,2	9,4	3,1
Arabische Golfstaaten	132	+53,5	1 284	+25,8	3,1	9,7
Volksrepublik China und Hongkong	466	-15,3	741	-60,5	1,8	1,6
Indien	129	+130,4	445	+18,0	1,1	3,4
Israel	53	+17,8	77	+10,0	0,2	1,5
Japan	98	+32,4	390	+94,0	0,9	4,0
Südkorea	75	+38,9	158	+71,7	0,4	2,1
Taiwan	48	+65,5	72	+140,0	0,2	1,5
sonstige asiatische Länder	256	+45,5	760	+119,0	1,8	3,0
Amerika	1 163	+22,4	2 253	+20,4	5,4	1,9
Kanada	78	+27,9	215	+35,2	0,5	2,8
USA	936	+20,5	1 730	+25,3	4,1	1,8
sonstige nordamerikanische Länder	2	-77,8	4	-63,6	-	2,0
Mittelamerika und Karibik	38	+90,0	54	+58,8	0,1	1,4
Brasilien	42	-6,7	120	-25,5	0,3	2,9
sonstige südamerikanische Länder	67	+76,3	130	+4,0	0,3	1,9
Australien	90	+164,7	155	+80,2	0,4	1,7
Neuseeland und Ozeanien	17	+41,7	18	-25,0	-	1,1
Ohne Angabe	1 894	+4,9	3 316	-13,6	8,0	1,8

Anmerkungen Seite 31

Noch: 2.4 Leistung der Beherbergungsstätten nach Reisegebieten und Herkunftsländern

Januar 2016

Reisegebiet Herkunftsland (ständiger Wohnsitz)	Ankünfte		Übernachtungen			Mittlere Aufenthalts- dauer ³⁾
	aller Gäste	Verän- derung ¹⁾	aller Gäste	Verän- derung ¹⁾	Anteil ²⁾	
Münsterland	93 798	+5,1	235 074	+5,6	100	2,5
Bundesrepublik Deutschland	85 189	+5,1	215 109	+4,9	91,5	2,5
Ausland	8 609	+4,6	19 965	+13,3	8,5	2,3
Europa	7 208	+3,0	16 769	+13,0	84,0	2,3
EU-Länder	6 267	+2,9	14 180	+9,7	71,0	2,3
Belgien	362	+2,3	618	+9,4	3,1	1,7
Bulgarien	46	+9,5	247	-15,1	1,2	5,4
Dänemark	294	+6,9	519	+15,3	2,6	1,8
Estland	8	-42,9	31	+10,7	0,2	3,9
Finnland	58	-9,4	105	+7,1	0,5	1,8
Frankreich	564	-4,9	934	-	4,7	1,7
Griechenland	34	-10,5	167	+209,3	0,8	4,9
Republik Irland	18	+20,0	44	+18,9	0,2	2,4
Italien	440	+3,8	850	-5,0	4,3	1,9
Kroatien	38	+5,6	181	+74,0	0,9	4,8
Lettland	21	-4,5	85	-13,3	0,4	4,0
Litauen	31	+29,2	141	+206,5	0,7	4,5
Luxemburg	87	+35,9	194	+100,0	1,0	2,2
Malta	-	-	-	-	-	-
Niederlande	1 973	-3,1	3 509	+6,1	17,6	1,8
Österreich	422	+20,6	920	+40,0	4,6	2,2
Polen	510	+35,3	2 639	+17,0	13,2	5,2
Portugal	47	+30,6	144	+114,9	0,7	3,1
Rumänien	59	+11,3	239	-16,7	1,2	4,1
Schweden	154	-15,4	255	+0,8	1,3	1,7
Slowakische Republik	37	-27,5	112	-32,5	0,6	3,0
Slowenien	29	+16,0	254	+452,2	1,3	8,8
Spanien	218	+16,6	409	+25,5	2,0	1,9
Tschechische Republik	118	-2,5	226	-25,9	1,1	1,9
Ungarn	76	+18,8	249	-49,5	1,2	3,3
Vereinigtes Königreich	620	-3,1	1 081	+1,4	5,4	1,7
Zypern	3	+50,0	27	+350,0	0,1	9,0
Island	4	+100,0	6	+50,0	-	1,5
Norwegen	65	-58,1	89	-51,9	0,4	1,4
Russland	134	-24,7	428	-21,6	2,1	3,2
Schweiz	456	+24,9	916	+30,1	4,6	2,0
Türkei	73	-23,2	125	-31,3	0,6	1,7
Ukraine	47	+113,6	151	+6,3	0,8	3,2
sonstige europäische Länder	162	+74,2	874	+490,5	4,4	5,4
Afrika	46	-14,8	197	-9,2	1,0	4,3
Republik Südafrika	12	-14,3	26	-67,9	0,1	2,2
sonstige afrikanische Länder	34	-15,0	171	+25,7	0,9	5,0
Asien	369	+23,4	939	+33,2	4,7	2,5
Arabische Golfstaaten	36	-20,0	99	-2,0	0,5	2,8
Volksrepublik China und Hongkong	138	+56,8	455	+50,2	2,3	3,3
Indien	6	-50,0	12	-36,8	0,1	2,0
Israel	16	-36,0	30	-34,8	0,2	1,9
Japan	50	-2,0	114	+37,3	0,6	2,3
Südkorea	30	-6,3	66	-10,8	0,3	2,2
Taiwan	12	+50,0	14	+16,7	0,1	1,2
sonstige asiatische Länder	81	+113,2	149	+122,4	0,7	1,8
Amerika	301	-13,5	728	-8,5	3,6	2,4
Kanada	26	-29,7	48	-36,0	0,2	1,8
USA	211	-17,6	483	-21,2	2,4	2,3
sonstige nordamerikanische Länder	1	-	1	-	-	1,0
Mittelamerika und Karibik	12	+140,0	20	+66,7	0,1	1,7
Brasilien	34	+41,7	125	+155,1	0,6	3,7
sonstige südamerikanische Länder	17	-32,0	51	+10,9	0,3	3,0
Australien	67	+157,7	128	+88,2	0,6	1,9
Neuseeland und Ozeanien	11	-52,2	60	+62,2	0,3	5,5
Ohne Angabe	607	+25,2	1 144	+19,4	5,7	1,9

Anmerkungen Seite 31

Noch: 2.4 Leistung der Beherbergungsstätten nach Reisegebieten und Herkunftsländern

Januar 2016

Reisegebiet Herkunftsland (ständiger Wohnsitz)	Ankünfte		Übernachtungen			Mittlere Aufenthalts- dauer ³⁾
	aller Gäste	Verän- derung ¹⁾	aller Gäste	Verän- derung ¹⁾	Anteil ²⁾	
Teutoburger Wald	119 470	+0,4	422 616	+1,5	100	3,5
Bundesrepublik Deutschland	108 294	+0,3	392 971	+1,3	93,0	3,6
Ausland	11 176	+1,6	29 645	+4,8	7,0	2,7
Europa	8 909	-2,8	21 928	+3,0	74,0	2,5
EU-Länder	7 709	-1,7	18 864	+4,7	63,6	2,4
Belgien	453	+3,2	704	-4,5	2,4	1,6
Bulgarien	31	+19,2	130	+62,5	0,4	4,2
Dänemark	367	+15,8	725	+52,3	2,4	2,0
Estland	40	-33,3	55	-38,2	0,2	1,4
Finnland	75	+5,6	170	+51,8	0,6	2,3
Frankreich	654	-0,6	1 005	-16,4	3,4	1,5
Griechenland	50	-36,7	174	+6,1	0,6	3,5
Republik Irland	43	-17,3	79	-28,2	0,3	1,8
Italien	366	-11,2	753	-1,2	2,5	2,1
Kroatien	19	+35,7	30	-9,1	0,1	1,6
Lettland	58	+241,2	73	+170,4	0,2	1,3
Litauen	60	+15,4	376	+232,7	1,3	6,3
Luxemburg	46	-4,2	89	+23,6	0,3	1,9
Malta	21	x	36	+260,0	0,1	1,7
Niederlande	1 899	+1,9	4 933	-5,4	16,6	2,6
Österreich	654	+11,8	1 471	+25,1	5,0	2,2
Polen	676	+12,3	1 790	+14,9	6,0	2,6
Portugal	83	+159,4	341	x	1,2	4,1
Rumänien	129	-80,4	1 699	+6,8	5,7	13,2
Schweden	155	+16,5	269	-10,3	0,9	1,7
Slowakische Republik	57	-30,5	149	-77,0	0,5	2,6
Slowenien	38	+15,2	70	-2,8	0,2	1,8
Spanien	254	+3,3	542	+11,5	1,8	2,1
Tschechische Republik	399	+33,4	941	+15,6	3,2	2,4
Ungarn	100	+23,5	224	+40,9	0,8	2,2
Vereinigtes Königreich	963	-1,8	2 002	+3,4	6,8	2,1
Zypern	19	x	34	+78,9	0,1	1,8
Island	7	-30,0	9	-50,0	-	1,3
Norwegen	87	-8,4	164	-20,4	0,6	1,9
Russland	148	-35,4	466	-33,2	1,6	3,1
Schweiz	541	+12,7	999	+23,2	3,4	1,8
Türkei	142	+16,4	309	-8,3	1,0	2,2
Ukraine	39	-39,1	156	-47,1	0,5	4,0
sonstige europäische Länder	236	-26,3	961	+5,1	3,2	4,1
Afrika	59	+96,7	159	+43,2	0,5	2,7
Republik Südafrika	18	+63,6	37	+94,7	0,1	2,1
sonstige afrikanische Länder	41	+115,8	122	+32,6	0,4	3,0
Asien	527	-8,5	3 816	-7,3	12,9	7,2
Arabische Golfstaaten	57	-13,6	1 715	-27,7	5,8	30,1
Volksrepublik China und Hongkong	149	-38,2	546	-30,7	1,8	3,7
Indien	51	-16,4	195	-43,5	0,7	3,8
Israel	13	-27,8	37	+19,4	0,1	2,8
Japan	97	+47,0	240	+20,0	0,8	2,5
Südkorea	21	-4,5	91	+2,2	0,3	4,3
Taiwan	9	-59,1	9	-87,7	-	1,0
sonstige asiatische Länder	130	+62,5	983	+353,0	3,3	7,6
Amerika	421	+5,8	1 373	+26,8	4,6	3,3
Kanada	40	+14,3	83	+36,1	0,3	2,1
USA	307	+9,3	1 024	+35,6	3,5	3,3
sonstige nordamerikanische Länder	4	x	25	x	0,1	6,3
Mittelamerika und Karibik	12	-14,3	75	+102,7	0,3	6,3
Brasilien	23	-51,1	80	-56,8	0,3	3,5
sonstige südamerikanische Länder	35	+66,7	86	+91,1	0,3	2,5
Australien	36	+38,5	76	+5,6	0,3	2,1
Neuseeland und Ozeanien	7	+40,0	17	+112,5	0,1	2,4
Ohne Angabe	1 217	+52,9	2 276	+42,2	7,7	1,9

Noch: 2.4 Leistung der Beherbergungsstätten nach Reisegebieten und Herkunftsländern

Januar 2016

Reisegebiet Herkunftsland (ständiger Wohnsitz)	Ankünfte		Übernachtungen			Mittlere Aufenthalts- dauer ³⁾
	aller Gäste	Verän- derung ¹⁾	aller Gäste	Verän- derung ¹⁾	Anteil ²⁾	
Sauerland	147 258	+1,4	464 323	+5,9	100	3,2
Bundesrepublik Deutschland	111 195	+0,8	360 765	+5,7	77,7	3,2
Ausland	36 063	+3,5	103 558	+6,7	22,3	2,9
Europa	34 882	+3,5	100 695	+6,9	97,2	2,9
EU-Länder	34 044	+3,0	98 271	+7,0	94,9	2,9
Belgien	2 581	-1,9	7 029	+7,0	6,8	2,7
Bulgarien	12	-36,8	167	+16,8	0,2	13,9
Dänemark	346	-48,4	916	-51,3	0,9	2,6
Estland	-	-	-	-	-	-
Finnland	27	-	43	+10,3	-	1,6
Frankreich	391	+26,5	774	+44,4	0,7	2,0
Griechenland	22	+120,0	66	-41,1	0,1	3,0
Republik Irland	17	-5,6	40	+33,3	-	2,4
Italien	269	+3,1	585	-21,6	0,6	2,2
Kroatien	10	+42,9	22	+37,5	-	2,2
Lettland	25	+31,6	92	-15,6	0,1	3,7
Litauen	10	+25,0	31	+287,5	-	3,1
Luxemburg	57	-9,5	86	-45,9	0,1	1,5
Malta	3	x	17	x	-	5,7
Niederlande	28 294	+3,8	83 670	+9,9	80,8	3,0
Österreich	463	+27,9	1 032	-8,5	1,0	2,2
Polen	394	+27,1	917	-24,9	0,9	2,3
Portugal	38	-29,6	71	-48,2	0,1	1,9
Rumänien	127	-9,3	469	-27,5	0,5	3,7
Schweden	73	+25,9	173	+88,0	0,2	2,4
Slowakische Republik	46	+24,3	144	+18,0	0,1	3,1
Slowenien	25	-26,5	72	-8,9	0,1	2,9
Spanien	127	-4,5	293	-22,7	0,3	2,3
Tschechische Republik	255	+14,9	677	+27,5	0,7	2,7
Ungarn	111	+88,1	221	+47,3	0,2	2,0
Vereinigtes Königreich	320	-6,2	663	-26,1	0,6	2,1
Zypern	1	-66,7	1	-66,7	-	1,0
Island	1	-	2	-	-	2,0
Norwegen	60	+106,9	82	+28,1	0,1	1,4
Russland	92	-40,6	358	-35,3	0,3	3,9
Schweiz	323	+11,0	720	-21,8	0,7	2,2
Türkei	90	+32,4	243	+158,5	0,2	2,7
Ukraine	32	+220,0	84	+61,5	0,1	2,6
sonstige europäische Länder	240	+224,3	935	+39,8	0,9	3,9
Afrika	20	+11,1	24	-40,0	-	1,2
Republik Südafrika	2	-66,7	3	-85,7	-	1,5
sonstige afrikanische Länder	18	+50,0	21	+10,5	-	1,2
Asien	245	-2,0	736	-10,0	0,7	3,0
Arabische Golfstaaten	33	+73,7	56	-	0,1	1,7
Volksrepublik China und Hongkong	80	-41,6	264	-29,0	0,3	3,3
Indien	23	+4,5	175	-2,8	0,2	7,6
Israel	15	+25,0	26	+4,0	-	1,7
Japan	38	+81,0	80	+48,1	0,1	2,1
Südkorea	15	+66,7	37	+270,0	-	2,5
Taiwan	6	-25,0	29	+7,4	-	4,8
sonstige asiatische Länder	35	+59,1	69	-26,6	0,1	2,0
Amerika	302	+3,8	965	+2,1	0,9	3,2
Kanada	36	-10,0	172	-7,5	0,2	4,8
USA	203	+41,0	578	+46,7	0,6	2,8
sonstige nordamerikanische Länder	7	+75,0	30	x	-	4,3
Mittelamerika und Karibik	16	-60,0	61	-66,5	0,1	3,8
Brasilien	23	-48,9	90	-40,8	0,1	3,9
sonstige südamerikanische Länder	17	-5,6	34	+30,8	-	2,0
Australien	20	-	45	-15,1	-	2,3
Neuseeland und Ozeanien	2	x	6	x	-	3,0
Ohne Angabe	592	+0,2	1 087	+11,6	1,0	1,8

Anmerkungen Seite 31

Noch: 2.4 Leistung der Beherbergungsstätten nach Reisegebieten und Herkunftsländern

Januar 2016

Reisegebiet Herkunftsland (ständiger Wohnsitz)	Ankünfte		Übernachtungen			Mittlere Aufenthalts- dauer ³⁾
	aller Gäste	Verän- derung ¹⁾	aller Gäste	Verän- derung ¹⁾	Anteil ²⁾	
Siegerland-Wittgenstein	14 665	+0,2	54 667	+2,6	100	3,7
Bundesrepublik Deutschland	11 572	-1,4	47 516	+2,0	86,9	4,1
Ausland	3 093	+7,1	7 151	+6,7	13,1	2,3
Europa	2 124	+6,4	4 538	-2,3	63,5	2,1
EU-Länder	1 914	+5,7	4 183	-3,5	58,5	2,2
Belgien	95	-18,8	192	-26,7	2,7	2,0
Bulgarien	3	-	3	-	-	1,0
Dänemark	35	+133,3	71	+273,7	1,0	2,0
Estland	-	-	-	-	-	-
Finnland	18	+63,6	27	+125,0	0,4	1,5
Frankreich	103	-25,4	176	-31,8	2,5	1,7
Griechenland	3	-40,0	3	-62,5	-	1,0
Republik Irland	4	-76,5	4	-76,5	0,1	1,0
Italien	106	+27,7	160	-14,4	2,2	1,5
Kroatien	2	-60,0	5	-28,6	0,1	2,5
Lettland	-	-	-	-	-	-
Litauen	4	-20,0	7	+40,0	0,1	1,8
Luxemburg	10	-16,7	18	-18,2	0,3	1,8
Malta	-	-	-	-	-	-
Niederlande	1 069	+9,9	2 660	+3,3	37,2	2,5
Österreich	83	-11,7	147	-12,5	2,1	1,8
Polen	66	-17,5	81	-58,2	1,1	1,2
Portugal	1	-90,0	2	-90,5	-	2,0
Rumänien	36	+63,6	68	+19,3	1,0	1,9
Schweden	24	-4,0	35	+6,1	0,5	1,5
Slowakische Republik	60	x	90	x	1,3	1,5
Slowenien	7	-36,4	7	-66,7	0,1	1,0
Spanien	25	-	55	+7,8	0,8	2,2
Tschechische Republik	52	+62,5	82	-21,9	1,1	1,6
Ungarn	17	-15,0	32	-8,6	0,4	1,9
Vereinigtes Königreich	91	-11,7	258	-3,0	3,6	2,8
Zypern	-	-	-	-	-	-
Island	-	-	-	-	-	-
Norwegen	27	+125,0	46	+100,0	0,6	1,7
Russland	10	-66,7	17	-78,8	0,2	1,7
Schweiz	117	+33,0	218	+58,0	3,0	1,9
Türkei	32	+18,5	38	+22,6	0,5	1,2
Ukraine	7	-46,2	14	-	0,2	2,0
sonstige europäische Länder	17	+88,9	22	+46,7	0,3	1,3
Afrika	32	+3,2	127	+78,9	1,8	4,0
Republik Südafrika	2	-89,5	3	-90,3	-	1,5
sonstige afrikanische Länder	30	+150,0	124	+210,0	1,7	4,1
Asien	76	-11,6	291	+16,4	4,1	3,8
Arabische Golfstaaten	5	-70,6	7	-84,1	0,1	1,4
Volksrepublik China und Hongkong	16	-44,8	37	-67,3	0,5	2,3
Indien	16	+33,3	175	x	2,4	10,9
Israel	-	-	-	-	-	-
Japan	11	-21,4	26	-27,8	0,4	2,4
Südkorea	7	+16,7	11	-42,1	0,2	1,6
Taiwan	-	-	-	-	-	-
sonstige asiatische Länder	21	x	35	x	0,5	1,7
Amerika	183	+63,4	953	+82,6	13,3	5,2
Kanada	2	-33,3	8	-52,9	0,1	4,0
USA	139	+135,6	768	+306,3	10,7	5,5
sonstige nordamerikanische Länder	2	x	2	x	-	1,0
Mittelamerika und Karibik	12	+200,0	70	+159,3	1,0	5,8
Brasilien	24	-33,3	100	-63,6	1,4	4,2
sonstige südamerikanische Länder	4	-60,0	5	-64,3	0,1	1,3
Australien	7	-36,4	18	-18,2	0,3	2,6
Neuseeland und Ozeanien	-	-	-	-	-	-
Ohne Angabe	671	+3,1	1 224	+2,4	17,1	1,8

Noch: 2.4 Leistung der Beherbergungsstätten nach Reisegebieten und Herkunftsländern

Januar 2016

Reisegebiet Herkunftsland (ständiger Wohnsitz)	Ankünfte		Übernachtungen			Mittlere Aufenthalts- dauer ³⁾
	aller Gäste	Verän- derung ¹⁾	aller Gäste	Verän- derung ¹⁾	Anteil ²⁾	
Bergisches Land	39 067	-3,7	107 562	-1,4	100	2,8
Bundesrepublik Deutschland	34 024	-2,2	96 100	-0,3	89,3	2,8
Ausland	5 043	-12,7	11 462	-9,4	10,7	2,3
Europa	3 735	-17,5	8 441	-14,2	73,6	2,3
EU-Länder	3 234	-17,2	7 515	-10,8	65,6	2,3
Belgien	300	-7,4	493	-16,0	4,3	1,6
Bulgarien	15	+25,0	66	+6,5	0,6	4,4
Dänemark	101	-65,4	211	-44,8	1,8	2,1
Estland	-	-	-	-	-	-
Finnland	28	+3,7	41	+17,1	0,4	1,5
Frankreich	305	-6,2	534	-2,7	4,7	1,8
Griechenland	14	+40,0	39	+105,3	0,3	2,8
Republik Irland	7	-50,0	19	-36,7	0,2	2,7
Italien	323	+3,2	652	-8,9	5,7	2,0
Kroatien	21	-16,0	36	-77,8	0,3	1,7
Lettland	10	+100,0	14	+133,3	0,1	1,4
Litauen	7	-36,4	7	-79,4	0,1	1,0
Luxemburg	39	-32,8	231	-18,7	2,0	5,9
Malta	-	-	-	-	-	-
Niederlande	674	-16,1	1 436	-18,3	12,5	2,1
Österreich	181	+10,4	369	-11,9	3,2	2,0
Polen	344	+19,0	923	+37,1	8,1	2,7
Portugal	32	+45,5	46	+58,6	0,4	1,4
Rumänien	25	-40,5	172	+49,6	1,5	6,9
Schweden	112	+13,1	345	-0,6	3,0	3,1
Slowakische Republik	74	-14,9	237	-25,7	2,1	3,2
Slowenien	19	-68,9	49	-85,0	0,4	2,6
Spanien	120	-	283	+30,4	2,5	2,4
Tschechische Republik	105	-16,7	360	+8,1	3,1	3,4
Ungarn	104	+215,2	438	x	3,8	4,2
Vereinigtes Königreich	274	-57,1	514	-45,7	4,5	1,9
Zypern	-	-	-	-	-	-
Island	2	-60,0	2	-66,7	-	1,0
Norwegen	25	+177,8	32	+88,2	0,3	1,3
Russland	70	-38,1	119	-62,2	1,0	1,7
Schweiz	216	-33,5	415	-26,4	3,6	1,9
Türkei	80	-15,8	158	-47,9	1,4	2,0
Ukraine	16	-40,7	20	-66,1	0,2	1,3
sonstige europäische Länder	92	+91,7	180	+21,6	1,6	2,0
Afrika	28	+7,7	54	-28,0	0,5	1,9
Republik Südafrika	7	-41,7	8	-81,0	0,1	1,1
sonstige afrikanische Länder	21	+50,0	46	+39,4	0,4	2,2
Asien	433	-25,2	1 288	-12,0	11,2	3,0
Arabische Golfstaaten	22	+450,0	48	x	0,4	2,2
Volksrepublik China und Hongkong	255	-31,6	815	-7,5	7,1	3,2
Indien	53	+10,4	149	-25,1	1,3	2,8
Israel	15	-44,4	32	-41,8	0,3	2,1
Japan	42	+10,5	143	+13,5	1,2	3,4
Südkorea	15	-61,5	26	-64,9	0,2	1,7
Taiwan	5	-28,6	5	-58,3	-	1,0
sonstige asiatische Länder	26	-39,5	70	-36,9	0,6	2,7
Amerika	282	+6,0	776	+24,4	6,8	2,8
Kanada	24	+140,0	42	+180,0	0,4	1,8
USA	168	+12,0	495	+17,6	4,3	2,9
sonstige nordamerikanische Länder	13	x	55	x	0,5	4,2
Mittelamerika und Karibik	18	+20,0	50	+72,4	0,4	2,8
Brasilien	19	-9,5	56	+1,8	0,5	2,9
sonstige südamerikanische Länder	40	-42,9	78	-25,0	0,7	2,0
Australien	17	-15,0	36	-	0,3	2,1
Neuseeland und Ozeanien	-	-	-	-	-	-
Ohne Angabe	548	+53,9	867	+41,0	7,6	1,6

Anmerkungen Seite 31

Noch: 2.4 Leistung der Beherbergungsstätten nach Reisegebieten und Herkunftsländern

Januar 2016

Reisegebiet Herkunftsland (ständiger Wohnsitz)	Ankünfte		Übernachtungen			Mittlere Aufenthalts- dauer ³⁾
	aller Gäste	Verän- derung ¹⁾	aller Gäste	Verän- derung ¹⁾	Anteil ²⁾	
Bonn und Rhein-Sieg-Kreis	89 618	+2,7	180 658	+4,2	100	2,0
Bundesrepublik Deutschland	76 401	+2,0	153 798	+5,5	85,1	2,0
Ausland	13 217	+7,2	26 860	-3,1	14,9	2,0
Europa	9 524	+8,4	18 376	+1,9	68,4	1,9
EU-Länder	7 759	+6,4	14 947	+1,5	55,6	1,9
Belgien	743	+0,7	1 398	+9,0	5,2	1,9
Bulgarien	41	-44,6	93	-43,3	0,3	2,3
Dänemark	110	-37,9	267	-26,0	1,0	2,4
Estland	24	-14,3	89	+9,9	0,3	3,7
Finnland	44	-31,3	89	-27,0	0,3	2,0
Frankreich	598	-15,3	1 058	-23,1	3,9	1,8
Griechenland	117	+46,3	225	+38,0	0,8	1,9
Republik Irland	78	+4,0	140	-11,9	0,5	1,8
Italien	679	+26,9	1 344	+31,6	5,0	2,0
Kroatien	97	+177,1	162	+194,5	0,6	1,7
Lettland	29	+222,2	66	+164,0	0,2	2,3
Litauen	53	+29,3	91	-76,2	0,3	1,7
Luxemburg	159	+69,1	295	+104,9	1,1	1,9
Malta	2	-50,0	9	-10,0	-	4,5
Niederlande	1 292	+6,2	2 220	+10,2	8,3	1,7
Österreich	693	+13,6	1 081	-7,0	4,0	1,6
Polen	443	+1,4	1 108	-4,6	4,1	2,5
Portugal	48	+23,1	185	+33,1	0,7	3,9
Rumänien	125	+20,2	319	+51,2	1,2	2,6
Schweden	191	+43,6	359	+2,6	1,3	1,9
Slowakische Republik	111	-14,0	574	+10,4	2,1	5,2
Slowenien	44	+10,0	96	-11,1	0,4	2,2
Spanien	426	+57,2	838	+50,2	3,1	2,0
Tschechische Republik	344	+24,2	591	+15,7	2,2	1,7
Ungarn	177	+28,3	320	+8,8	1,2	1,8
Vereinigtes Königreich	1 083	-10,6	1 921	-13,3	7,2	1,8
Zypern	8	-68,0	9	-93,2	-	1,1
Island	5	+25,0	11	+10,0	-	2,2
Norwegen	51	-23,9	104	-30,7	0,4	2,0
Russland	343	+3,0	767	-28,3	2,9	2,2
Schweiz	907	+16,6	1 655	+12,4	6,2	1,8
Türkei	125	-13,8	249	+4,6	0,9	2,0
Ukraine	58	+114,8	127	+119,0	0,5	2,2
sonstige europäische Länder	276	+95,7	516	+68,1	1,9	1,9
Afrika	207	-22,5	471	-45,2	1,8	2,3
Republik Südafrika	25	-63,2	58	-67,6	0,2	2,3
sonstige afrikanische Länder	182	-8,5	413	-39,3	1,5	2,3
Asien	1 775	+4,8	4 696	-12,6	17,5	2,6
Arabische Golfstaaten	531	-1,3	1 735	-12,9	6,5	3,3
Volksrepublik China und Hongkong	523	+12,2	934	-33,1	3,5	1,8
Indien	71	-18,4	216	-44,2	0,8	3,0
Israel	66	+46,7	93	-5,1	0,3	1,4
Japan	161	-28,1	350	-32,2	1,3	2,2
Südkorea	58	-20,5	219	+4,3	0,8	3,8
Taiwan	30	-18,9	85	-4,5	0,3	2,8
sonstige asiatische Länder	335	+49,6	1 064	+56,5	4,0	3,2
Amerika	1 156	+3,6	2 210	-11,1	8,2	1,9
Kanada	126	+24,8	318	+17,3	1,2	2,5
USA	874	+14,2	1 528	-4,7	5,7	1,7
sonstige nordamerikanische Länder	15	-65,1	38	-33,3	0,1	2,5
Mittelamerika und Karibik	20	-44,4	30	-70,0	0,1	1,5
Brasilien	64	-44,3	136	-52,4	0,5	2,1
sonstige südamerikanische Länder	57	+1,8	160	-5,3	0,6	2,8
Australien	72	+84,6	169	+39,7	0,6	2,3
Neuseeland und Ozeanien	29	-64,2	60	-62,5	0,2	2,1
Ohne Angabe	454	+32,0	878	+24,9	3,3	1,9

Noch: 2.4 Leistung der Beherbergungsstätten nach Reisegebieten und Herkunftsländern

Januar 2016

Reisegebiet Herkunftsland (ständiger Wohnsitz)	Ankünfte		Übernachtungen			Mittlere Aufenthalts- dauer ³⁾
	aller Gäste	Verän- derung ¹⁾	aller Gäste	Verän- derung ¹⁾	Anteil ²⁾	
Köln und Rhein-Erft-Kreis	271 098	+1,3	515 333	+2,8	100	1,9
Bundesrepublik Deutschland	191 794	+0,7	357 935	+2,8	69,5	1,9
Ausland	79 304	+2,9	157 398	+3,0	30,5	2,0
Europa	55 033	-1,6	107 086	-1,7	68,0	1,9
EU-Länder	45 857	+1,5	88 073	+2,5	56,0	1,9
Belgien	4 355	+6,3	6 803	+6,5	4,3	1,6
Bulgarien	244	-23,3	570	-30,3	0,4	2,3
Dänemark	1 601	+8,5	3 760	+14,9	2,4	2,3
Estland	160	-35,7	284	-35,9	0,2	1,8
Finnland	383	-14,9	760	-25,9	0,5	2,0
Frankreich	3 827	-1,6	6 393	-0,9	4,1	1,7
Griechenland	583	+17,3	1 273	+20,5	0,8	2,2
Republik Irland	944	+31,1	1 827	+32,7	1,2	1,9
Italien	5 900	+9,4	13 688	+11,4	8,7	2,3
Kroatien	226	+41,3	488	+15,6	0,3	2,2
Lettland	235	+46,9	434	+45,6	0,3	1,8
Litauen	192	-9,0	454	-9,0	0,3	2,4
Luxemburg	976	-8,7	1 521	-2,2	1,0	1,6
Malta	78	+143,8	142	+173,1	0,1	1,8
Niederlande	6 608	-8,7	11 138	-8,8	7,1	1,7
Österreich	3 142	-4,3	6 288	-3,8	4,0	2,0
Polen	2 327	-20,6	6 318	-10,9	4,0	2,7
Portugal	553	+18,7	1 163	+1,3	0,7	2,1
Rumänien	546	-15,3	1 161	-17,3	0,7	2,1
Schweden	813	-5,9	1 523	-6,8	1,0	1,9
Slowakische Republik	192	+6,1	373	+28,2	0,2	1,9
Slowenien	109	-34,7	215	-19,2	0,1	2,0
Spanien	3 783	+33,3	7 013	+28,0	4,5	1,9
Tschechische Republik	547	+7,7	925	+14,9	0,6	1,7
Ungarn	515	+26,2	1 010	+2,4	0,6	2,0
Vereinigtes Königreich	6 961	+1,3	12 398	+3,3	7,9	1,8
Zypern	57	+42,5	151	+65,9	0,1	2,6
Island	91	-	167	-13,5	0,1	1,8
Norwegen	440	-5,8	898	-7,3	0,6	2,0
Russland	1 507	-34,5	3 235	-41,8	2,1	2,1
Schweiz	3 889	-1,9	7 467	-3,7	4,7	1,9
Türkei	1 792	-23,4	4 060	-17,4	2,6	2,3
Ukraine	446	+8,8	986	-10,4	0,6	2,2
sonstige europäische Länder	1 011	-14,5	2 200	-13,2	1,4	2,2
Afrika	1 036	+14,0	3 040	-22,5	1,9	2,9
Republik Südafrika	140	-21,8	309	-13,4	0,2	2,2
sonstige afrikanische Länder	896	+22,7	2 731	-23,4	1,7	3,0
Asien	8 230	+9,5	20 294	+18,8	12,9	2,5
Arabische Golfstaaten	1 193	+59,5	4 126	+91,6	2,6	3,5
Volksrepublik China und Hongkong	2 439	+0,4	5 605	+10,5	3,6	2,3
Indien	716	-7,4	1 498	+10,8	1,0	2,1
Israel	412	-4,6	1 105	+9,2	0,7	2,7
Japan	878	-5,7	1 874	+2,1	1,2	2,1
Südkorea	536	-24,2	984	-27,5	0,6	1,8
Taiwan	517	+28,6	910	+0,2	0,6	1,8
sonstige asiatische Länder	1 539	+40,4	4 192	+23,4	2,7	2,7
Amerika	9 118	+9,0	16 779	+10,5	10,7	1,8
Kanada	545	-7,5	969	-7,4	0,6	1,8
USA	6 587	+13,2	11 279	+16,2	7,2	1,7
sonstige nordamerikanische Länder	66	-62,9	111	-70,2	0,1	1,7
Mittelamerika und Karibik	291	-5,8	631	-23,8	0,4	2,2
Brasilien	860	-14,5	1 990	-11,4	1,3	2,3
sonstige südamerikanische Länder	769	+65,4	1 799	+83,8	1,1	2,3
Australien	646	-5,4	1 247	-7,9	0,8	1,9
Neuseeland und Ozeanien	135	+9,8	248	+13,8	0,2	1,8
Ohne Angabe	5 106	+43,9	8 704	+41,3	5,5	1,7

Anmerkungen Seite 31

Noch: 2.4 Leistung der Beherbergungsstätten nach Reisegebieten und Herkunftsländern

Januar 2016

Reisegebiet Herkunftsland (ständiger Wohnsitz)	Ankünfte		Übernachtungen			Mittlere Aufenthalts- dauer ³⁾
	aller Gäste	Verän- derung ¹⁾	aller Gäste	Verän- derung ¹⁾	Anteil ²⁾	
Düsseldorf und Kreis Mettmann	236 988	-2,1	417 795	-2,8	100	1,8
Bundesrepublik Deutschland	152 044	-0,6	255 049	-1,4	61,0	1,7
Ausland	84 944	-4,6	162 746	-4,9	39,0	1,9
Europa	63 029	-6,4	120 699	-4,3	74,2	1,9
EU-Länder	50 084	-4,0	93 577	-0,7	57,5	1,9
Belgien	3 312	+3,8	6 367	+31,8	3,9	1,9
Bulgarien	249	-19,4	702	+11,1	0,4	2,8
Dänemark	1 158	-2,4	1 924	+1,5	1,2	1,7
Estland	166	-49,2	330	-45,0	0,2	2,0
Finnland	1 001	-8,4	2 052	-5,9	1,3	2,0
Frankreich	4 772	-7,7	8 488	-5,7	5,2	1,8
Griechenland	828	+3,1	2 001	-1,4	1,2	2,4
Republik Irland	789	+4,1	1 434	+14,3	0,9	1,8
Italien	4 787	-8,3	10 284	-4,4	6,3	2,1
Kroatien	410	+4,1	917	-0,3	0,6	2,2
Lettland	179	-24,5	359	-23,8	0,2	2,0
Litauen	216	-45,6	467	-37,2	0,3	2,2
Luxemburg	652	-15,4	1 066	-5,8	0,7	1,6
Malta	106	+27,7	265	+79,1	0,2	2,5
Niederlande	9 126	+3,8	15 094	+0,8	9,3	1,7
Österreich	3 808	-8,7	6 750	-9,1	4,1	1,8
Polen	1 826	-12,7	4 397	-9,7	2,7	2,4
Portugal	597	-5,7	1 276	-3,6	0,8	2,1
Rumänien	612	-7,7	1 256	-24,2	0,8	2,1
Schweden	1 586	-17,0	2 986	-14,6	1,8	1,9
Slowakische Republik	199	-38,2	435	-23,3	0,3	2,2
Slowenien	304	-6,5	680	-7,2	0,4	2,2
Spanien	4 183	+13,5	7 835	+21,0	4,8	1,9
Tschechische Republik	721	+0,1	1 377	+7,2	0,8	1,9
Ungarn	409	-3,3	762	-9,9	0,5	1,9
Vereinigtes Königreich	8 001	-4,8	13 873	+0,5	8,5	1,7
Zypern	87	+6,1	200	+5,3	0,1	2,3
Island	90	+34,3	167	+14,4	0,1	1,9
Norwegen	969	-4,6	1 870	-6,0	1,1	1,9
Russland	3 640	-36,6	8 684	-37,6	5,3	2,4
Schweiz	3 995	-7,2	7 099	-1,2	4,4	1,8
Türkei	2 804	+14,3	5 812	+15,3	3,6	2,1
Ukraine	438	+1,6	1 286	+21,8	0,8	2,9
sonstige europäische Länder	1 009	-12,0	2 204	-14,0	1,4	2,2
Afrika	747	-19,8	1 770	-31,0	1,1	2,4
Republik Südafrika	93	+29,2	254	+43,5	0,2	2,7
sonstige afrikanische Länder	654	-24,0	1 516	-36,6	0,9	2,3
Asien	10 282	+12,3	20 545	-1,0	12,6	2,0
Arabische Golfstaaten	3 055	+19,9	5 224	+20,2	3,2	1,7
Volksrepublik China und Hongkong	2 111	+15,5	4 598	+14,3	2,8	2,2
Indien	531	-32,8	1 310	-51,0	0,8	2,5
Israel	546	+23,5	1 142	+6,9	0,7	2,1
Japan	2 028	-7,0	4 009	-5,3	2,5	2,0
Südkorea	442	+61,3	891	+37,9	0,5	2,0
Taiwan	194	+79,6	372	+62,4	0,2	1,9
sonstige asiatische Länder	1 375	+39,5	2 999	-15,4	1,8	2,2
Amerika	5 560	+3,7	10 437	+0,6	6,4	1,9
Kanada	468	+33,0	852	+5,4	0,5	1,8
USA	4 403	+2,5	8 002	+1,8	4,9	1,8
sonstige nordamerikanische Länder	52	+147,6	78	+1,3	—	1,5
Mittelamerika und Karibik	204	+24,4	393	+0,8	0,2	1,9
Brasilien	175	-38,8	433	-33,8	0,3	2,5
sonstige südamerikanische Länder	258	+6,6	679	+16,9	0,4	2,6
Australien	360	+2,3	706	-10,6	0,4	2,0
Neuseeland und Ozeanien	88	+7,3	181	+1,1	0,1	2,1
Ohne Angabe	4 878	-17,0	8 408	-18,9	5,2	1,7

Noch: 2.4 Leistung der Beherbergungsstätten nach Reisegebieten und Herkunftsländern

Januar 2016

Reisegebiet Herkunftsland (ständiger Wohnsitz)	Ankünfte		Übernachtungen			Mittlere Aufenthalts- dauer ³⁾
	aller Gäste	Verän- derung ¹⁾	aller Gäste	Verän- derung ¹⁾	Anteil ²⁾	
Ruhrgebiet	216 408	+4,3	438 418	+5,3	100	2,0
Bundesrepublik Deutschland	180 066	+4,0	368 419	+5,1	84,0	2,0
Ausland	36 342	+5,7	69 999	+6,4	16,0	1,9
Europa	28 955	+5,7	51 657	+3,2	73,8	1,8
EU-Länder	25 011	+6,9	44 131	+4,7	63,0	1,8
Belgien	1 438	+9,9	2 166	+8,8	3,1	1,5
Bulgarien	271	+59,4	417	+48,4	0,6	1,5
Dänemark	921	+12,6	1 606	+2,7	2,3	1,7
Estland	64	-36,0	135	-32,5	0,2	2,1
Finnland	228	+39,0	435	+21,5	0,6	1,9
Frankreich	2 167	+18,7	3 269	+10,6	4,7	1,5
Griechenland	245	+14,0	505	+7,7	0,7	2,1
Republik Irland	247	+30,7	496	+81,7	0,7	2,0
Italien	1 818	+16,4	4 083	+14,4	5,8	2,2
Kroatien	66	-4,3	183	+28,0	0,3	2,8
Lettland	72	+9,1	121	+22,2	0,2	1,7
Litauen	197	-36,0	364	-24,8	0,5	1,8
Luxemburg	298	+0,3	496	-1,6	0,7	1,7
Malta	16	-	29	-	-	1,8
Niederlande	6 339	+11,4	10 095	+3,2	14,4	1,6
Österreich	1 641	+9,8	2 896	+1,2	4,1	1,8
Polen	1 798	-2,9	3 206	-5,6	4,6	1,8
Portugal	279	+62,2	439	+33,4	0,6	1,6
Rumänien	805	+6,3	1 592	-11,2	2,3	2,0
Schweden	489	-7,4	816	-6,0	1,2	1,7
Slowakische Republik	137	-63,8	279	-57,0	0,4	2,0
Slowenien	111	-39,0	467	+39,4	0,7	4,2
Spanien	1 470	+49,7	2 720	+36,1	3,9	1,9
Tschechische Republik	463	-6,1	870	-2,9	1,2	1,9
Ungarn	385	-12,9	861	-17,4	1,2	2,2
Vereinigtes Königreich	3 017	-8,9	5 538	+5,8	7,9	1,8
Zypern	29	+107,1	47	+23,7	0,1	1,6
Island	42	-12,5	106	+23,3	0,2	2,5
Norwegen	237	-14,7	454	-5,0	0,6	1,9
Russland	589	-31,6	1 413	-31,7	2,0	2,4
Schweiz	1 478	+2,4	2 379	-3,3	3,4	1,6
Türkei	651	+47,6	1 379	+49,9	2,0	2,1
Ukraine	275	+59,0	469	+44,8	0,7	1,7
sonstige europäische Länder	672	-10,9	1 326	-15,5	1,9	2,0
Afrika	305	-1,3	1 078	+56,0	1,5	3,5
Republik Südafrika	75	-12,8	168	-26,6	0,2	2,2
sonstige afrikanische Länder	230	+3,1	910	+97,0	1,3	4,0
Asien	2 135	+9,5	7 898	+65,4	11,3	3,7
Arabische Golfstaaten	288	+33,3	1 543	+84,1	2,2	5,4
Volksrepublik China und Hongkong	558	+18,7	1 529	+50,2	2,2	2,7
Indien	301	-15,9	900	+7,4	1,3	3,0
Israel	135	+21,6	226	+4,1	0,3	1,7
Japan	306	+39,1	820	+91,1	1,2	2,7
Südkorea	99	-4,8	198	-10,4	0,3	2,0
Taiwan	28	-42,9	31	-61,3	-	1,1
sonstige asiatische Länder	420	-0,2	2 651	+133,8	3,8	6,3
Amerika	2 527	+18,6	5 205	-5,6	7,4	2,1
Kanada	202	-24,6	457	-40,0	0,7	2,3
USA	1 938	+32,6	3 908	+29,5	5,6	2,0
sonstige nordamerikanische Länder	19	-9,5	33	-31,3	-	1,7
Mittelamerika und Karibik	74	-1,3	158	-21,0	0,2	2,1
Brasilien	129	-25,9	389	-63,7	0,6	3,0
sonstige südamerikanische Länder	165	+26,9	260	-36,9	0,4	1,6
Australien	159	-3,6	353	-28,7	0,5	2,2
Neuseeland und Ozeanien	29	-25,6	158	+56,4	0,2	5,4
Ohne Angabe	2 232	-6,7	3 650	-12,8	5,2	1,6

Anmerkungen Seite 31

Noch: 2.4 Leistung der Beherbergungsstätten nach Reisegebieten und Herkunftsländern

Januar 2016

Reisegebiet Herkunftsland (ständiger Wohnsitz)	Ankünfte		Übernachtungen			Mittlere Aufenthalts- dauer ³⁾
	aller Gäste	Verän- derung ¹⁾	aller Gäste	Verän- derung ¹⁾	Anteil ²⁾	
Bergisches Städtedreieck	22 990	-1,7	54 085	-2,2	100	2,4
Bundesrepublik Deutschland	18 251	-8,0	46 222	-3,0	85,5	2,5
Ausland	4 739	+34,1	7 863	+2,4	14,5	1,7
Europa	3 430	+16,9	5 715	-8,4	72,7	1,7
EU-Länder	2 892	+13,6	4 863	-10,9	61,8	1,7
Belgien	179	+18,5	244	-5,1	3,1	1,4
Bulgarien	14	-65,9	69	+11,3	0,9	4,9
Dänemark	115	+49,4	148	+38,3	1,9	1,3
Estland	67	x	67	x	0,9	1,0
Finnland	81	+478,6	87	+278,3	1,1	1,1
Frankreich	286	-18,5	447	-16,6	5,7	1,6
Griechenland	27	-32,5	62	-50,4	0,8	2,3
Republik Irland	9	-40,0	19	-52,5	0,2	2,1
Italien	177	-27,2	318	-27,7	4,0	1,8
Kroatien	116	x	192	+326,7	2,4	1,7
Lettland	9	+125,0	13	+85,7	0,2	1,4
Litauen	78	+239,1	92	+130,0	1,2	1,2
Luxemburg	137	+44,2	196	-13,7	2,5	1,4
Malta	66	x	66	+407,7	0,8	1,0
Niederlande	342	+8,6	555	-14,4	7,1	1,6
Österreich	125	-24,7	268	-31,8	3,4	2,1
Polen	180	-23,1	342	-36,3	4,3	1,9
Portugal	23	-11,5	55	+5,8	0,7	2,4
Rumänien	27	-28,9	45	-41,6	0,6	1,7
Schweden	121	+181,4	154	+133,3	2,0	1,3
Slowakische Republik	104	+181,1	172	+50,9	2,2	1,7
Slowenien	80	+370,6	81	+211,5	1,0	1,0
Spanien	92	-40,6	169	-39,4	2,1	1,8
Tschechische Republik	107	+62,1	323	-3,9	4,1	3,0
Ungarn	92	-33,8	262	-56,4	3,3	2,8
Vereinigtes Königreich	171	-24,3	350	-11,4	4,5	2,0
Zypern	67	x	67	x	0,9	1,0
Island	69	x	73	x	0,9	1,1
Norwegen	79	+426,7	95	+206,5	1,2	1,2
Russland	59	-9,2	135	-27,0	1,7	2,3
Schweiz	155	-4,3	284	-5,0	3,6	1,8
Türkei	80	-10,1	135	-20,1	1,7	1,7
Ukraine	20	+122,2	40	+42,9	0,5	2,0
sonstige europäische Länder	76	+72,7	90	+52,5	1,1	1,2
Afrika	90	+350,0	117	+207,9	1,5	1,3
Republik Südafrika	14	x	30	x	0,4	2,1
sonstige afrikanische Länder	76	+322,2	87	+141,7	1,1	1,1
Asien	591	+274,1	1 049	+74,0	13,3	1,8
Arabische Golfstaaten	10	-	23	+9,5	0,3	2,3
Volksrepublik China und Hongkong	54	+28,6	260	+37,6	3,3	4,8
Indien	96	+380,0	135	+107,7	1,7	1,4
Israel	76	x	92	+475,0	1,2	1,2
Japan	89	+394,4	139	+44,8	1,8	1,6
Südkorea	91	+295,7	142	+26,8	1,8	1,6
Taiwan	76	x	76	+230,4	1,0	1,0
sonstige asiatische Länder	99	+253,6	182	+124,7	2,3	1,8
Amerika	361	+216,7	572	+107,2	7,3	1,6
Kanada	74	x	87	x	1,1	1,2
USA	183	+128,8	331	+59,1	4,2	1,8
sonstige nordamerikanische Länder	15	x	43	+138,9	0,5	2,9
Mittelamerika und Karibik	6	-25,0	16	+100,0	0,2	2,7
Brasilien	11	+22,2	19	+18,8	0,2	1,7
sonstige südamerikanische Länder	72	x	76	+280,0	1,0	1,1
Australien	15	+25,0	54	+170,0	0,7	3,6
Neuseeland und Ozeanien	68	x	68	x	0,9	1,0
Ohne Angabe	184	-37,8	288	-42,6	3,7	1,6

Noch: 2.4 Leistung der Beherbergungsstätten nach Reisegebieten und Herkunftsländern

Januar 2016

Reisegebiet Herkunftsland (ständiger Wohnsitz)	Ankünfte		Übernachtungen			Mittlere Aufenthalts- dauer ³⁾
	aller Gäste	Verän- derung ¹⁾	aller Gäste	Verän- derung ¹⁾	Anteil ²⁾	
Nordrhein-Westfalen	1 434 368	+1,4	3 286 988	+2,7	100	2,3
Bundesrepublik Deutschland	1 115 068	+1,3	2 616 010	+3,0	79,6	2,3
Ausland	319 300	+1,6	670 978	+1,6	20,4	2,1
Europa	246 154	-0,6	514 084	+0,6	76,6	2,1
EU-Länder	210 795	+0,8	440 210	+2,8	65,6	2,1
Belgien	18 091	+2,5	34 135	+8,9	5,1	1,9
Bulgarien	1 029	-11,6	2 763	-2,6	0,4	2,7
Dänemark	5 428	-5,1	10 778	-2,4	1,6	2,0
Estland	612	-32,4	1 091	-32,2	0,2	1,8
Finnland	2 239	-1,4	4 290	-8,6	0,6	1,9
Frankreich	16 184	-0,4	27 082	-1,8	4,0	1,7
Griechenland	2 132	+8,3	4 961	-3,0	0,7	2,3
Republik Irland	2 376	+16,4	4 531	+26,8	0,7	1,9
Italien	16 413	+2,6	35 411	+3,4	5,3	2,2
Kroatien	1 071	+33,2	2 400	+18,1	0,4	2,2
Lettland	702	+17,2	1 346	+8,4	0,2	1,9
Litauen	933	-19,7	2 199	-14,5	0,3	2,4
Luxemburg	2 808	-1,7	4 711	+1,2	0,7	1,7
Malta	310	+95,0	613	+97,1	0,1	2,0
Niederlande	65 583	+2,0	153 190	+5,6	22,8	2,3
Österreich	12 435	-0,6	23 502	-3,1	3,5	1,9
Polen	9 830	-3,9	24 873	-3,4	3,7	2,5
Portugal	1 880	+12,0	4 087	+11,8	0,6	2,2
Rumänien	2 867	-17,4	8 207	-5,3	1,2	2,9
Schweden	4 103	-6,3	7 532	-6,7	1,1	1,8
Slowakische Republik	1 203	-17,4	2 847	-22,7	0,4	2,4
Slowenien	832	-15,2	2 122	-2,5	0,3	2,6
Spanien	11 689	+20,6	21 825	+19,1	3,3	1,9
Tschechische Republik	3 562	+8,4	7 344	+9,2	1,1	2,1
Ungarn	2 274	+11,7	5 041	-9,5	0,8	2,2
Vereinigtes Königreich	23 920	-5,2	42 692	-0,2	6,4	1,8
Zypern	289	+49,0	637	+17,3	0,1	2,2
Island	326	+27,3	611	+16,4	0,1	1,9
Norwegen	2 260	-3,8	4 272	-3,7	0,6	1,9
Russland	7 138	-32,7	16 892	-35,7	2,5	2,4
Schweiz	13 465	-	24 459	-0,2	3,6	1,8
Türkei	6 535	+1,9	14 087	+3,6	2,1	2,2
Ukraine	1 496	+12,3	3 505	-2,5	0,5	2,3
sonstige europäische Länder	4 139	-3,2	10 048	+0,8	1,5	2,4
Afrika	2 747	-1,0	7 567	-16,2	1,1	2,8
Republik Südafrika	431	-13,3	1 003	-18,3	0,1	2,3
sonstige afrikanische Länder	2 316	+1,7	6 564	-15,9	1,0	2,8
Asien	27 104	+11,3	68 744	+9,5	10,2	2,5
Arabische Golfstaaten	5 692	+21,9	16 881	+20,5	2,5	3,0
Volksrepublik China und Hongkong	7 163	+4,0	16 499	+0,2	2,5	2,3
Indien	2 056	-9,8	5 373	-18,7	0,8	2,6
Israel	1 384	+16,2	2 931	+9,8	0,4	2,1
Japan	3 954	-1,9	8 422	+4,1	1,3	2,1
Südkorea	1 450	+1,5	3 094	-4,3	0,5	2,1
Taiwan	960	+37,5	1 750	+13,4	0,3	1,8
sonstige asiatische Länder	4 445	+40,0	13 794	+35,8	2,1	3,1
Amerika	22 095	+9,8	43 630	+5,3	6,5	2
Kanada	1 670	+4,0	3 318	-7,5	0,5	2
USA	16 488	+13,4	31 174	+15,9	4,6	1,9
sonstige nordamerikanische Länder	201	-28,0	426	-27,7	0,1	2,1
Mittelamerika und Karibik	737	+3,1	1 614	-14,4	0,2	2,2
Brasilien	1 440	-23,7	3 657	-38,2	0,5	2,5
sonstige südamerikanische Länder	1 559	+42,1	3 441	+35,1	0,5	2,2
Australien	1 527	+5,6	3 082	-5,6	0,5	2
Neuseeland und Ozeanien	393	+5,9	843	+14,9	0,1	2,1
Ohne Angabe	19 280	+10,5	33 028	+3,4	4,9	1,7

Anmerkungen Seite 31

3.1 Leistung der Beherbergungsstätten nach Verwaltungsbezirken

Januar bis Dezember 2015

Amtliche Schlüsselnummer	Verwaltungsbezirk	Ankünfte				Übernachtungen	
		aller Gäste	Veränderung ¹⁾	ausländischer Gäste	Veränderung ¹⁾	aller Gäste	Veränderung ¹⁾
	Kreisfreie Städte						
111 000	Düsseldorf	2 663 919	+0,5	983 562	-0,6	4 403 960	-2,0
112 000	Duisburg	213 949	-0,4	39 247	-3,9	457 668	-0,3
113 000	Essen	692 657	+1,7	134 008	-4,7	1 408 879	-
114 000	Krefeld	127 922	+1,6	31 846	-5,1	240 024	+0,1
116 000	Mönchengladbach	169 377	+12,3	35 595	+11,2	297 833	+14,0
117 000	Mülheim an der Ruhr	83 410	-2,1	13 420	+0,7	152 423	-1,5
119 000	Oberhausen	203 315	-4,9	45 938	-10,6	446 040	-3,2
120 000	Remscheid	58 646	-2,9	13 368	-6,6	107 013	-2,6
122 000	Solingen	54 324	-4,1	8 792	+2,8	112 113	-2,5
124 000	Wuppertal	228 260	+2,7	38 482	+9,5	575 203	+5,6
154 000	Kreis Kleve	413 193	+3,3	98 506	+8,5	867 905	+1,1
154 004	Bedburg-Hau	5 571	+6,9	1 256	+2,0	12 390	+10,5
154 008	Emmerich am Rhein, Stadt	17 387	+5,8	4 187	+4,4	30 748	+1,5
154 012	Geldern, Stadt	29 315	-7,4	2 707	-23,2	108 911	-1,5
154 016	Goch, Stadt	39 289	-1,1	7 830	-4,6	81 159	-2,9
154 020	Issum	2 031	-22,1	666	-34,3	5 006	-11,2
154 024	Kalkar, Stadt	90 140	+12,3	34 856	+14,2	182 318	+10,5
154 028	Kerken	6 253	-16,6	656	-13,1	11 561	-26,6
154 032	Kevelaer, Stadt	50 553	-14,0	8 399	-20,1	99 755	-7,4
154 036	Kleve, Stadt	54 697	+8,3	10 787	+9,1	103 341	+4,6
154 040	Kranenburg	20 359	-1,2	3 289	-14,2	48 019	-1,3
154 044	Rees, Stadt	20 028	+15,2	2 591	+63,9	44 481	+13,4
154 048	Rheurdt	7 428	+9,9	1 031	+73,0	17 042	+1,8
154 052	Straelen, Stadt	13 704	-26,0	1 405	-21,2	21 554	-34,4
154 056	Uedem	9 578	-1,8	245	-25,5	30 707	+2,6
154 060	Wachtendonk	10 060	-11,0	1 013	-26,5	24 754	-17,4
154 064	Weeze	36 800	+59,1	17 588	+51,6	46 159	+42,2
158 000	Kreis Mettmann	524 409	+2,8	123 187	-2,2	962 539	+3,5
158 004	Erkrath, Stadt	23 560	+1,3	5 707	+22,5	41 220	+3,4
158 008	Haan, Stadt	38 490	+10,6	4 197	-11,3	96 924	+19,3
158 012	Heiligenhaus, Stadt	12 095	+7,6	2 541	+0,9	19 710	-3,7
158 016	Hilden, Stadt	61 612	+6,5	11 424	-3,0	144 788	+5,6
158 020	Langenfeld (Rhld.), Stadt	28 343	+16,2	4 101	-3,7	53 209	+21,9
158 024	Mettmann, Stadt	75 368	+2,1	18 834	+14,7	130 739	+0,7
158 026	Monheim am Rhein, Stadt	32 885	+6,3	14 210	+6,0	55 513	+5,6
158 028	Ratingen, Stadt	216 904	-1,1	58 151	-8,1	348 255	-2,4
158 032	Velbert, Stadt	33 881	+2,1	3 928	-18,5	66 938	+2,6
158 036	Wülfrath, Stadt	1 271	+7,3	94	+84,3	5 243	+44,4
162 000	Rhein-Kreis Neuss	439 013	+1,0	121 748	-0,2	971 452	-1,6
162 004	Dormagen, Stadt	30 963	+3,6	6 189	+18,2	116 900	-6,2
162 008	Grevenbroich, Stadt	29 007	+5,7	9 148	+13,6	56 767	-5,6
162 012	Jüchen
162 016	Kaarst, Stadt	51 242	+4,6	11 517	-2,2	82 737	-14,7
162 020	Korschenbroich, Stadt	8 397	-4,9	1 350	-15,0	90 857	+0,4
162 022	Meerbusch, Stadt	37 362	-2,9	6 337	-7,1	182 294	+10,1
162 024	Neuss, Stadt	275 767	+0,5	84 880	-1,9	430 163	-0,8
162 028	Rommerskirchen
166 000	Kreis Viersen	172 981	-4,4	18 373	-14,1	373 969	+0,2
166 004	Brüggen	21 371	-6,2	3 536	-4,3	45 332	-4,4
166 008	Grefrath	9 834	-15,6	835	-33,3	23 411	-10,6
166 012	Kempfen, Stadt	13 474	-36,2	1 524	-10,5	37 968	+2,0
166 016	Nettetal, Stadt	56 246	+0,3	2 385	-19,8	118 137	+4,3
166 020	Niederkrüchten	7 459	+18,7	954	+14,9	18 278	+0,7
166 024	Schwalmtal	4 186	+7,2	519	+10,7	5 324	+5,8
166 028	Tönisvorst, Stadt	4 228	+17,0	312	-20,6	18 928	-8,4
166 032	Viersen, Stadt	12 280	+2,7	1 573	-9,0	22 989	-2,0
166 036	Willich, Stadt	43 903	+0,7	6 735	-19,3	83 602	+2,2
170 000	Kreis Wesel	392 000	+1,1	61 155	+12,3	724 074	-0,3
170 004	Alpen	2 363	+18,0	107	-23,6	4 095	+17,7
170 008	Dinslaken, Stadt	21 429	-3,0	3 079	-10,0	41 306	-9,9
170 012	Hamminkeln, Stadt	18 896	+15,0	928	+0,1	39 463	+16,5
170 016	Hünxe	6 757	+7,4	1 822	+2,8	11 869	+11,8
170 020	Kamp-Lintfort, Stadt	15 520	-5,1	1 289	+14,4	28 180	-11,6

1) Veränderung gegenüber dem Vorjahreszeitraum in % – 2) mittlere Aufenthaltsdauer (in Tagen) = Übernachtungen / Ankünfte – 3) mittlere Auslastung der angebotenen-Betten = (Übernachtungen / angebotene Bettentage) * 100

Noch: 3.1 Leistung der Beherbergungsstätten nach Verwaltungsbezirken

Januar bis Dezember 2015

Amtliche Schlüsselnummer	Verwaltungsbezirk	Übernachtungen		Mittlere Aufenthaltsdauer ²⁾		Mittlere Auslastung der angebotenen Betten ³⁾
		ausländischer Gäste	Veränderung ¹⁾	aller Gäste	ausländischer Gäste	
111 000	Kreisfreie Städte					
111 000	Düsseldorf	1 800 747	-2,7	1,7	1,8	47,1
112 000	Duisburg	76 585	-7,7	2,1	2,0	38,2
113 000	Essen	275 025	-1,8	2,0	2,1	42,7
114 000	Krefeld	61 631	-1,6	1,9	1,9	37,8
116 000	Mönchengladbach	68 405	+15,2	1,8	1,9	36,2
117 000	Mülheim an der Ruhr	31 784	+0,1	1,8	2,4	27,7
119 000	Oberhausen	83 199	-1,9	2,2	1,8	50,7
120 000	Remscheid	22 952	-10,0	1,8	1,7	33,5
122 000	Solingen	21 112	-	2,1	2,4	32,2
124 000	Wuppertal	80 938	+0,7	2,5	2,1	45,8
154 000	Kreis Kleve	183 002	+5,5	2,1	1,9	34,3
154 004	Bedburg-Hau	5 552	+15,5	2,2	4,4	33,2
154 008	Emmerich am Rhein, Stadt	7 539	-4,9	1,8	1,8	25,4
154 012	Geldern, Stadt	8 208	-23,4	3,7	3,0	57,3
154 016	Goch, Stadt	16 350	-5,3	2,1	2,1	30,1
154 020	Issum	2 254	-8,0	2,5	3,4	24,7
154 024	Kalkar, Stadt	65 283	+14,0	2,0	1,9	30,0
154 028	Kerken	1 239	-31,4	1,8	1,9	22,6
154 032	Kevelaer, Stadt	16 400	-6,3	2,0	2,0	27,5
154 036	Kleve, Stadt	20 749	+5,4	1,9	1,9	37,1
154 040	Kranenburg	6 418	-15,2	2,4	2,0	40,1
154 044	Rees, Stadt	7 398	+42,8	2,2	2,9	33,9
154 048	Rheurdt	2 856	+77,7	2,3	2,8	31,2
154 052	Straelen, Stadt	2 253	-33,9	1,6	1,6	30,3
154 056	Uedem	500	+5,5	3,2	2,0	50,4
154 060	Wachtendonk	1 402	-33,5	2,5	1,4	28,7
154 064	Weeze	18 601	+36,2	1,3	1,1	35,9
158 000	Kreis Mettmann	239 868	-1,1	1,8	1,9	37,4
158 004	Erkrath, Stadt	11 232	+19,0	1,7	2,0	39,8
158 008	Haan, Stadt	9 826	-13,9	2,5	2,3	41,7
158 012	Heiligenhaus, Stadt	5 202	-0,1	1,6	2,0	23,9
158 016	Hilden, Stadt	30 610	+2,4	2,3	2,7	39,8
158 020	Langenfeld (Rhld.), Stadt	9 162	-1,9	1,9	2,2	32,6
158 024	Mettmann, Stadt	35 846	+12,6	1,7	1,9	37,0
158 026	Monheim am Rhein, Stadt	26 593	+9,4	1,7	1,9	37,1
158 028	Ratingen, Stadt	96 601	-9,6	1,6	1,7	38,0
158 032	Velbert, Stadt	12 551	-6,8	2,0	3,2	35,6
158 036	Wülfrath, Stadt	2 245	+176,8	4,1	23,9	22,7
162 000	Rhein-Kreis Neuss	210 951	-5,9	2,2	1,7	41,6
162 004	Dormagen, Stadt	15 509	-15,0	3,8	2,5	43,2
162 008	Grevenbroich, Stadt	14 538	-5,9	2,0	1,6	28,0
162 012	Jüchen
162 016	Kaarst, Stadt	20 086	-29,6	1,6	1,7	41,0
162 020	Korschenbroich, Stadt	2 713	-22,0	10,8	2,0	78,1
162 022	Meerbusch, Stadt	26 944	+7,3	4,9	4,3	55,1
162 024	Neuss, Stadt	127 331	-1,3	1,6	1,5	37,6
162 028	Rommerskirchen
166 000	Kreis Viersen	40 735	-14,7	2,2	2,2	34,6
166 004	Brüggen	6 538	-10,1	2,1	1,8	27,0
166 008	Grefrath	2 017	-22,4	2,4	2,4	31,4
166 012	Kempfen, Stadt	4 969	-1,6	2,8	3,3	28,3
166 016	Nettetal, Stadt	4 669	-18,7	2,1	2,0	39,1
166 020	Niederkrüchten	2 403	-0,5	2,5	2,5	32,7
166 024	Schwalmtal	680	+25,5	1,3	1,3	26,8
166 028	Tönisvorst, Stadt	544	-29,8	4,5	1,7	40,8
166 032	Viersen, Stadt	3 099	-11,4	1,9	2,0	28,2
166 036	Willich, Stadt	15 816	-20,4	1,9	2,3	38,8
170 000	Kreis Wesel	121 918	+11,1	1,8	2,0	35,6
170 004	Alpen	127	-35,9	1,7	1,2	19,5
170 008	Dinslaken, Stadt	6 391	-20,0	1,9	2,1	31,1
170 012	Hamminkeln, Stadt	1 757	+2,7	2,1	1,9	22,8
170 016	Hünxe	2 639	-11,5	1,8	1,4	19,3
170 020	Kamp-Lintfort, Stadt	2 337	+14,8	1,8	1,8	34,0

Anmerkungen Seite 44

Noch: 3.1 Leistung der Beherbergungsstätten nach Verwaltungsbezirken

Januar bis Dezember 2015

Amtliche Schlüssel- nummer	Verwaltungsbezirk	Ankünfte				Übernachtungen	
		aller Gäste	Veränderung ¹⁾	ausländischer Gäste	Veränderung ¹⁾	aller Gäste	Veränderung ¹⁾
	Noch: Kreis Wesel						
170 024	Moers, Stadt	65 228	+4,6	17 730	+30,4	108 679	+0,9
170 028	Neukirchen-Vluyn, Stadt	16 345	+1,4	1 502	+39,2	26 219	+1,5
170 032	Rheinberg, Stadt	8 590	+16,4	1 566	+37,2	16 177	+9,6
170 036	Schermbeck	37 372	-2,0	6 669	+6,2	64 945	+3,5
170 040	Sonsbeck	12 204	-4,6	950	-3,8	42 579	-8,9
170 044	Voerde (Niederrhein), Stadt	6 433	+3,0	1 006	+218,4	15 218	+8,2
170 048	Wesel, Stadt	110 616	-2,5	17 589	+5,6	191 120	-2,7
170 052	Xanten, Stadt	70 247	+3,0	6 918	-1,6	134 224	+1,6
100 000	Reg.-Bez. Düsseldorf	6 437 375	+1,0	1 767 227	-0,4	12 101 095	-0,2
	Kreisfreie Städte						
314 000	Bonn	786 757	+1,5	161 421	+7,3	1 495 546	+0,5
315 000	Köln	3 447 209	+3,5	1 101 175	+4,6	5 984 881	+4,3
316 000	Leverkusen	136 027	+7,2	39 938	-1,7	251 822	+7,3
334 000	Städteregion Aachen	735 974	-1,5	229 923	+4,6	1 517 000	-3,4
334 002	Aachen, kreisfreie Stadt	491 257	-3,1	154 985	+4,5	972 993	-3,8
334 004	Alsdorf, Stadt	7 473	+22,4	980	-2,8	17 335	+18,6
334 008	Baesweiler, Stadt	7 129	+7,3	1 415	+11,4	13 247	+10,3
334 012	Eschweiler, Stadt	22 310	+16,3	7 009	+423,5	36 351	-2,8
334 016	Herzogenrath, Stadt	10 586	-3,6	228	-13,3	21 957	-4,2
334 020	Monschau, Stadt	81 494	+1,9	32 572	-5,0	158 563	-3,0
334 024	Roetgen	8 088	-9,4	1 349	-17,0	17 937	+16,8
334 028	Simmerath	61 375	+7,6	20 814	+1,2	183 591	+0,7
334 032	Stolberg (Rhld.), Stadt	22 503	-0,8	5 755	+10,1	46 678	-4,5
334 036	Würselen, Stadt	23 759	-17,5	4 816	-16,6	48 348	-22,9
358 000	Kreis Düren	183 362	+11,1	34 784	+2,7	551 168	+4,0
358 004	Aldenhoven	970	-1,8	9	+80,0	2 947	+35,7
358 008	Düren, Stadt	45 679	+9,4	9 537	+15,5	77 852	+6,6
358 012	Heimbach, Stadt	38 368	+7,4	12 679	-0,7	248 427	+3,8
358 016	Hürtgenwald	20 309	+12,1	3 733	-14,8	47 471	+1,1
358 020	Inden
358 024	Jülich, Stadt	29 349	+53,5	3 844	+45,1	60 702	+19,5
358 028	Kreuzau	4 646	-10,7	305	-18,0	11 595	-7,2
358 032	Langerwehe
358 036	Linnich, Stadt	2 798	+9,5	331	+2,5	4 854	+6,9
358 040	Merzenich
358 044	Nideggen, Stadt	32 281	-3,4	3 756	-17,7	80 340	-6,5
358 048	Niederzier	4 003	+6,7	173	-41,6	6 836	+8,1
358 052	Nörvenich
358 056	Titz
358 060	Vettweiß
362 000	Rhein-Erft-Kreis	439 475	+0,1	85 778	-22,6	1 232 691	+6,4
362 004	Bedburg, Stadt	12 391	+21,8	826	-12,8	19 684	+20,6
362 008	Bergheim, Stadt	17 455	-1,3	2 741	-51,4	80 116	+30,9
362 012	Brühl, Stadt	172 989	+1,7	33 540	-23,1	440 355	+1,2
362 016	Elsdorf, Stadt	3 864	-4,9	255	+123,7	7 726	-5,7
362 020	Erfstadt, Stadt	16 408	+10,9	293	-78,9	34 013	+9,3
362 024	Frechen, Stadt	59 993	+8,0	14 863	+2,4	106 441	+7,2
362 028	Hürth, Stadt	69 776	-2,7	17 637	-39,9	347 253	+16,7
362 032	Kerpen, Stadt	42 082	+7,7	10 384	+9,9	104 345	+7,1
362 036	Pulheim, Stadt	29 283	-2,6	3 059	-5,8	55 881	-6,3
362 040	Wesseling, Stadt	15 234	-41,1	2 180	-13,3	36 877	-29,8
366 000	Kreis Euskirchen	293 627	+0,7	42 066	+1,1	871 982	-1,8
366 004	Bad Münstereifel, Stadt	49 485	+4,1	4 305	+21,3	101 652	-4,3
366 008	Blankenheim	48 779	-12,6	3 550	+1,9	127 796	-12,7
366 012	Dahlem	38 600	+14,9	16 244	+15,6	152 191	+21,7
366 016	Euskirchen, Stadt	38 101	+7,2	3 777	-24,9	77 580	+6,9
366 020	Hellenthal	22 302	-19,3	3 656	-17,9	54 574	-25,6
366 024	Kall	20 961	+13,5	979	-3,0	50 751	+15,7
366 028	Mechemich, Stadt
366 032	Nettersheim	19 950	+1,4	161	-30,3	135 002	-3,7
366 036	Schleiden, Stadt	42 342	+6,9	8 388	-2,5	125 708	-4,7
366 040	Weilerswist
366 044	Zülpich, Stadt	3 993	-18,9	170	-17,1	24 403	-9,0

Anmerkungen Seite 44

Noch: 3.1 Leistung der Beherbergungsstätten nach Verwaltungsbezirken

Januar bis Dezember 2015

Amtliche Schlüsselnummer	Verwaltungsbezirk	Übernachtungen		Mittlere Aufenthaltsdauer ²⁾		Mittlere Auslastung der angebotenen Betten ³⁾
		ausländischer Gäste	Veränderung ¹⁾	aller Gäste	ausländischer Gäste	
	Noch: Kreis Wesel					
170 024	Moers, Stadt	32 419	+27,3	1,7	1,8	40,3
170 028	Neukirchen-Vluyn, Stadt	2 688	+18,7	1,6	1,8	34,1
170 032	Rheinberg, Stadt	3 233	+32,4	1,9	2,1	28,0
170 036	Schermbeck	13 082	+33,9	1,7	2,0	35,0
170 040	Sonsbeck	3 116	-21,4	3,5	3,3	20,0
170 044	Voerde (Niederrhein), Stadt	2 287	+256,2	2,4	2,3	29,7
170 048	Wesel, Stadt	39 137	+5,4	1,7	2,2	43,5
170 052	Xanten, Stadt	12 705	-3,4	1,9	1,8	41,5
100 000	Reg.-Bez. Düsseldorf	3 318 852	-1,7	1,9	1,9	41,7
	Kreisfreie Städte					
314 000	Bonn	356 057	+1,5	1,9	2,2	47,8
315 000	Köln	2 080 305	+6,6	1,7	1,9	50,3
316 000	Leverkusen	81 091	+3,0	1,9	2,0	45,2
	Städteregion Aachen	447 002	+2,3	2,1	1,9	43,5
334 002	Aachen, kreisfreie Stadt	299 424	+3,2	2,0	1,9	49,1
334 004	Alsdorf, Stadt	2 570	+10,3	2,3	2,6	40,4
334 008	Baesweiler, Stadt	3 396	+28,3	1,9	2,4	32,2
334 012	Eschweiler, Stadt	10 273	+112,5	1,6	1,5	35,1
334 016	Herzogenrath, Stadt	979	-24,8	2,1	4,3	43,2
334 020	Monschau, Stadt	53 317	-6,4	1,9	1,6	32,9
334 024	Roetgen	2 352	-18,0	2,2	1,7	31,2
334 028	Simmerath	53 197	-1,0	3,0	2,6	38,3
334 032	Stolberg (Rhld.), Stadt	12 179	+12,4	2,1	2,1	33,7
334 036	Würselen, Stadt	9 315	-15,8	2,0	1,9	41,0
358 000	Kreis Düren	207 383	+3,2	3,0	6,0	33,9
358 004	Aldenhoven	17	+142,9	3,0	1,9	20,4
358 008	Düren, Stadt	16 846	+5,8	1,7	1,8	30,6
358 012	Heimbach, Stadt	159 334	+4,5	6,5	12,6	39,0
358 016	Hürtgenwald	10 068	-13,2	2,3	2,7	38,2
358 020	Inden
358 024	Jülich, Stadt	8 081	+51,5	2,1	2,1	35,8
358 028	Kreuzau	1 032	+5,6	2,5	3,4	27,2
358 032	Langenwehe
358 036	Linnich, Stadt	746	-4,1	1,7	2,3	26,0
358 040	Merzenich
358 044	Nideggen, Stadt	10 134	-20,9	2,5	2,7	25,9
358 048	Niederzier	288	-41,1	1,7	1,7	26,8
358 052	Nörvenich
358 056	Titz	-	-	-	-	-
358 060	Vettweiß	-	-	-	-	-
362 000	Rhein-Erft-Kreis	216 555	-9,5	2,8	2,5	45,6
362 004	Bedburg, Stadt	1 821	-7,5	1,6	2,2	31,2
362 008	Bergheim, Stadt	30 508	-5,0	4,6	11,1	42,2
362 012	Brühl, Stadt	55 027	-18,6	2,5	1,6	47,0
362 016	Elsdorf, Stadt	667	+109,1	2,0	2,6	24,7
362 020	Erfstadt, Stadt	480	-92,5	2,1	1,6	23,3
362 024	Frechen, Stadt	26 099	+7,2	1,8	1,8	35,8
362 028	Hürth, Stadt	70 843	-8,9	5,0	4,0	72,0
362 032	Kerpen, Stadt	19 411	+14,8	2,5	1,9	36,6
362 036	Pulheim, Stadt	6 626	-0,1	1,9	2,2	31,2
362 040	Wesseling, Stadt	5 073	-4,5	2,4	2,3	30,7
366 000	Kreis Euskirchen	163 141	+7,0	3,0	3,9	36,1
366 004	Bad Münstereifel, Stadt	6 782	+20,7	2,1	1,6	34,0
366 008	Blankenheim	9 351	-2,0	2,6	2,6	32,2
366 012	Dahlem	88 395	+21,7	3,9	5,4	39,2
366 016	Euskirchen, Stadt	9 552	-18,2	2,0	2,5	37,0
366 020	Hellenthal	10 082	-21,4	2,4	2,8	24,5
366 024	Kall	2 149	+13,1	2,4	2,2	35,4
366 028	Mechernich, Stadt
366 032	Nettersheim	831	-38,7	6,8	5,2	56,6
366 036	Schleiden, Stadt	33 000	-2,8	3,0	3,9	29,2
366 040	Weilerswist
366 044	Zülpich, Stadt	258	-29,9	6,1	1,5	54,0

Anmerkungen Seite 44

Noch: 3.1 Leistung der Beherbergungsstätten nach Verwaltungsbezirken

Januar bis Dezember 2015

Amtliche Schlüsselnummer	Verwaltungsbezirk	Ankünfte				Übernachtungen	
		aller Gäste	Veränderung ¹⁾	ausländischer Gäste	Veränderung ¹⁾	aller Gäste	Veränderung ¹⁾
370 000	Kreis Heinsberg	106 010	+9,3	16 572	+1,1	248 783	+7,4
370 004	Erkelenz, Stadt	13 467	+13,4	3 163	+11,6	28 268	+1,0
370 008	Gangelt	8 835	+24,6	1 884	+10,6	21 097	+15,7
370 012	Geilenkirchen, Stadt	6 304	-1,9	2 403	+19,6	17 424	-1,7
370 016	Heinsberg, Stadt	11 678	+8,1	3 164	-16,5	18 043	+17,7
370 020	Hückelhoven, Stadt	13 353	+1,9	1 670	+1,8	25 664	+3,1
370 024	Selfkant	832	-10,5	190	-5,9	2 340	-15,7
370 028	Übach-Palenberg, Stadt
370 032	Waldfeucht
370 036	Wassenberg, Stadt	16 218	+28,2	1 924	+29,5	33 174	+44,2
370 040	Wegberg, Stadt	29 158	+4,4	1 713	-12,4	82 922	+2,4
374 000	Oberbergischer Kreis	279 494	+3,5	18 440	-10,3	862 483	+2,8
374 004	Bergneustadt, Stadt	19 621	+3,8	719	-5,5	45 905	+2,4
374 008	Engelskirchen	15 010	+1,2	658	+11,9	113 031	+2,3
374 012	Gummersbach, Stadt	57 509	+8,0	9 509	-11,0	123 375	+11,4
374 016	Hückeswagen, Stadt	15 414	+6,6	1 110	-37,5	32 947	-9,6
374 020	Lindlar	18 639	-6,3	703	-5,4	50 755	-0,9
374 024	Marieneide	11 630	+7,9	1 372	+6,9	25 791	+15,7
374 028	Morsbach
374 032	Nümbrecht	39 961	+0,2	884	-14,8	159 296	-1,9
374 036	Radevormwald, Stadt	28 891	+2,6	438	+37,7	79 663	-1,7
374 040	Reichshof	9 026	+16,4	248	+9,7	92 931	-
374 044	Waldbrohl, Stadt
374 048	Wiehl, Stadt	24 039	-5,2	1 275	-22,3	51 181	+2,2
374 052	Wipperfürth, Stadt	15 438	-9,6	1 213	-6,8	32 335	-10,4
378 000	Rhein.-Berg. Kreis	209 116	+7,0	26 888	+3,6	510 616	+7,0
378 004	Bergisch Gladbach, Stadt	76 297	+5,1	12 341	-6,5	158 058	+5,0
378 008	Burscheid, Stadt	10 363	-6,5	2 255	-23,2	19 181	+5,5
378 012	Kürten	10 572	+20,3	754	+51,1	24 594	+23,6
378 016	Leichlingen (Rhld.), Stadt	15 480	+17,6	725	+45,9	126 130	+4,1
378 020	Odenthal	17 746	+11,0	1 285	-1,5	31 244	+14,7
378 024	Overath, Stadt	15 654	+16,8	2 878	+1,1	31 428	+17,8
378 028	Rösrath, Stadt	23 342	+16,0	2 252	+75,1	45 667	+19,7
378 032	Wermelskirchen, Stadt	39 662	-1,4	4 398	+29,8	74 314	-1,2
382 000	Rhein-Sieg-Kreis	609 480	+1,4	77 154	+1,6	1 333 390	+1,0
382 004	Alfter	12 044	+1,7	343	-8,5	30 468	-1,6
382 008	Bad Honnef, Stadt	91 459	+2,4	6 737	+16,9	190 878	+1,0
382 012	Bornheim, Stadt	24 760	+5,1	2 797	+5,3	71 369	-1,2
382 016	Eitorf	20 883	+7,4	878	+15,5	38 811	+12,8
382 020	Hennef (Sieg), Stadt	51 153	+7,2	3 326	+13,6	205 539	+3,2
382 024	Königswinter, Stadt	134 537	+6,5	19 295	+11,1	257 711	+8,3
382 028	Lohmar, Stadt	15 031	-4,0	1 774	-5,0	24 201	-11,1
382 032	Meckenheim, Stadt	12 050	+4,4	1 943	+38,3	22 205	+10,5
382 036	Much	23 725	+10,4	3 172	+33,8	53 583	+14,4
382 040	Neunkirchen-Seelscheid
382 044	Niederkassel, Stadt	18 965	-4,6	4 996	-9,2	33 912	-7,7
382 048	Rheinbach, Stadt	28 694	+0,9	3 997	-12,3	47 684	-6,0
382 052	Ruppichteroth
382 056	Sankt Septemberin, Stadt	13 438	-28,6	653	-64,0	24 235	-21,8
382 060	Siegburg, Stadt	52 166	+4,3	9 396	-3,1	99 912	+8,3
382 064	Swisttal	14 511	-18,3	2 138	-46,3	52 493	-1,1
382 068	Troisdorf, Stadt	58 890	-6,8	14 180	+5,5	104 538	-11,4
382 072	Wachtberg	12 521	+2,3	1 024	-1,2	23 549	-3,7
382 076	Windeck	17 062	+5,1	285	+18,8	37 033	-3,0
300 000	Reg.-Bez. Köln	7 226 531	+2,7	1 834 139	+2,5	14 860 362	+2,7
	Kreisfreie Städte						
512 000	Bottrop	47 918	+12,0	10 230	+7,2	88 856	+0,1
513 000	Gelsenkirchen	124 742	+5,0	19 685	-9,6	317 788	+3,2
515 000	Münster	636 904	+0,2	65 263	-3,3	1 357 881	-0,4

Noch: 3.1 Leistung der Beherbergungsstätten nach Verwaltungsbezirken

Januar bis Dezember 2015

Amtliche Schlüsselnummer	Verwaltungsbezirk	Übernachtungen		Mittlere Aufenthaltsdauer ²⁾		Mittlere Auslastung der angebotenen Betten ³⁾
		ausländischer Gäste	Veränderung ¹⁾	aller Gäste	ausländischer Gäste	
370 000	Kreis Heinsberg	45 118	+7,2	2,3	2,7	34,8
370 004	Erkelenz, Stadt	8 852	–	2,1	2,8	33,9
370 008	Gangelt	6 711	+9,5	2,4	3,6	29,6
370 012	Geilenkirchen, Stadt	8 637	+20,4	2,8	3,6	28,5
370 016	Heinsberg, Stadt	4 699	–9,5	1,5	1,5	35,4
370 020	Hückelhoven, Stadt	3 549	+12,2	1,9	2,1	34,0
370 024	Selfkant	536	–24,3	2,8	2,8	–
370 028	Übach-Palenberg, Stadt
370 032	Waldfeucht
370 036	Wassenberg, Stadt	5 511	+75,8	2,0	2,9	20,4
370 040	Wegberg, Stadt	4 840	–8,4	2,8	2,8	46,0
374 000	Oberbergischer Kreis	49 571	–5,2	3,1	2,7	39,2
374 004	Bergneustadt, Stadt	1 664	–9,2	2,3	2,3	23,0
374 008	Engelskirchen	1 645	+86,1	7,5	2,5	76,2
374 012	Gummersbach, Stadt	23 524	–12,8	2,1	2,5	33,7
374 016	Hückeswagen, Stadt	3 045	–36,2	2,1	2,7	30,6
374 020	Lindlar	5 060	+87,4	2,7	7,2	31,9
374 024	Marienheide	3 548	+17,4	2,2	2,6	28,8
374 028	Morsbach
374 032	Nümbrecht	2 543	–22,1	4,0	2,9	49,3
374 036	Radevormwald, Stadt	855	+48,7	2,8	2,0	37,8
374 040	Reichshof	1 093	+44,6	10,3	4,4	57,6
374 044	Waldbröl, Stadt
374 048	Wiehl, Stadt	2 768	–16,7	2,1	2,2	32,7
374 052	Wipperfürth, Stadt	2 835	–21,2	2,1	2,3	32,1
378 000	Rhein.-Berg. Kreis	59 138	+11,6	2,4	2,2	40,9
378 004	Bergisch Gladbach, Stadt	24 558	+4,9	2,1	2,0	41,6
378 008	Burscheid, Stadt	6 089	–12,1	1,9	2,7	27,7
378 012	Kürten	1 789	+60,6	2,3	2,4	37,0
378 016	Leichlingen (Rhld.), Stadt	3 841	–0,7	8,1	5,3	60,9
378 020	Odenthal	2 328	+0,6	1,8	1,8	34,3
378 024	Overath, Stadt	7 383	+26,6	2,0	2,6	25,1
378 028	Rösrath, Stadt	4 655	+75,5	2,0	2,1	47,3
378 032	Wermelskirchen, Stadt	8 495	+23,9	1,9	1,9	35,0
382 000	Rhein-Sieg-Kreis	179 293	+4,4	2,2	2,3	37,4
382 004	Alfter	920	+5,0	2,5	2,7	43,9
382 008	Bad Honnef, Stadt	16 450	+2,4	2,1	2,4	39,4
382 012	Bornheim, Stadt	15 121	+28,5	2,9	5,4	33,6
382 016	Eitorf	2 042	+41,2	1,9	2,3	35,8
382 020	Hennef (Sieg), Stadt	9 575	+20,1	4,0	2,9	52,5
382 024	Königswinter, Stadt	42 007	+10,5	1,9	2,2	38,4
382 028	Lohmar, Stadt	3 407	–16,3	1,6	1,9	27,1
382 032	Meckenheim, Stadt	3 688	+52,5	1,8	1,9	30,3
382 036	Much	8 288	+47,6	2,3	2,6	38,5
382 040	Neunkirchen-Seelscheid
382 044	Niederkassel, Stadt	11 718	–15,1	1,8	2,3	42,6
382 048	Rheinbach, Stadt	6 183	–19,6	1,7	1,5	45,4
382 052	Ruppichteroth
382 056	Sankt Septemberin, Stadt	1 653	–52,0	1,8	2,5	53,1
382 060	Siegburg, Stadt	27 847	+9,4	1,9	3,0	37,2
382 064	Swisttal	4 033	–18,5	3,6	1,9	17,4
382 068	Troisdorf, Stadt	22 577	–7,1	1,8	1,6	41,9
382 072	Wachtberg	2 542	–6,6	1,9	2,5	22,4
382 076	Windeck	901	+29,8	2,2	3,2	28,5
300 000	Reg.-Bez. Köln	3 884 654	+4,1	2,1	2,1	44,4
	Kreisfreie Städte					
512 000	Bottrop	17 723	–17,0	1,9	1,7	39,2
513 000	Gelsenkirchen	38 549	–4,9	2,5	2,0	41,7
515 000	Münster	125 959	–7,4	2,1	1,9	44,5

Anmerkungen Seite 44

Noch: 3.1 Leistung der Beherbergungsstätten nach Verwaltungsbezirken

Januar bis Dezember 2015

Amtliche Schlüssel- nummer	Verwaltungsbezirk	Ankünfte				Übernachtungen	
		aller Gäste	Veränderung ¹⁾	ausländischer Gäste	Veränderung ¹⁾	aller Gäste	Veränderung ¹⁾
554 000	Kreis Borken	330 277	+8,9	39 710	+11,7	644 743	+11,6
554 004	Ahaus, Stadt	30 474	+3,1	3 321	-34,0	65 366	+19,9
554 008	Bocholt, Stadt	49 180	+45,0	7 029	+104,5	95 946	+63,0
554 012	Borken, Stadt	41 422	+5,3	2 302	-10,7	96 314	+3,7
554 016	Gescher, Stadt	8 670	+26,3	410	+43,4	13 157	+25,1
554 020	Gronau (Westf.), Stadt	48 217	+4,0	8 427	+3,8	96 303	+7,5
554 024	Heek
554 028	Heiden	3 508	-4,1	151	-41,9	10 533	-10,5
554 032	Isselburg, Stadt	8 773	-22,6	2 952	-17,5	12 056	-26,3
554 036	Legden	37 815	+3,5	5 780	+80,5	70 855	+2,7
554 040	Raesfeld	12 438	+41,2	548	+36,3	21 282	+39,6
554 044	Reken	17 884	+1,1	1 062	+1,3	33 732	+4,5
554 048	Rhede, Stadt	6 597	-0,1	1 192	+34,4	10 402	+5,7
554 052	Schöppingen	7 802	+80,8	743	+119,2	18 013	+50,0
554 056	Stadtlohn, Stadt
554 060	Südlohn	12 003	+10,4	1 577	-11,8	19 911	+8,2
554 064	Velen, Stadt	22 349	+14,7	2 243	+9,8	40 148	+7,4
554 068	Vreden, Stadt	12 797	-1,9	1 582	-14,2	20 220	-7,6
558 000	Kreis Coesfeld	174 304	+8,2	13 248	+17,9	550 552	+9,5
558 004	Ascheberg	21 960	+4,2	2 376	+42,2	37 356	+6,7
558 008	Billerbeck, Stadt	20 184	-8,7	2 128	+25,0	52 985	-7,6
558 012	Coesfeld, Stadt	31 193	+13,5	2 096	+18,6	51 414	+5,9
558 016	Dülmen, Stadt	21 370	+1,6	1 755	+1,2	43 318	+6,3
558 020	Havixbeck	5 407	-4,2	452	+27,7	17 398	-6,2
558 024	Lüdinghausen, Stadt	10 732	+11,3	306	-32,3	19 138	+11,7
558 028	Nordkirchen
558 032	Nottuln	19 571	+3,9	1 163	-7,8	36 777	+2,6
558 036	Olfen, Stadt
558 040	Rosendahl	3 832	+33,7	387	+21,3	5 399	+81,7
558 044	Senden	19 782	+32,4	2 014	+15,1	36 914	+26,8
562 000	Kreis Recklinghausen	346 856	+1,6	53 683	+2,7	686 652	+2,9
562 004	Castrop-Rauxel, Stadt	32 260	-0,2	3 736	+6,7	63 504	+13,0
562 008	Datteln, Stadt	30 210	+3,7	846	+14,3	69 063	+4,0
562 012	Dorsten, Stadt	28 053	-3,1	3 408	-11,4	63 991	-5,1
562 014	Gladbeck, Stadt
562 016	Haltern am See, Stadt	75 857	+7,0	2 930	+28,3	164 708	+6,2
562 020	Herten, Stadt	18 692	-9,8	2 706	+2,7	29 093	-20,2
562 024	Marl, Stadt	28 844	-3,7	3 730	-42,9	56 370	+4,0
562 028	Oer-Erkenschwick, Stadt	19 796	+5,5	661	+9,6	48 347	+18,1
562 032	Recklinghausen, Stadt	47 957	+5,4	9 624	+11,3	83 040	-1,1
562 036	Waltrop, Stadt
566 000	Kreis Steinfurt	328 070	+7,3	37 856	+3,3	804 862	+8,2
566 004	Altenberge	14 286	+3,3	845	+2,9	20 849	+5,1
566 008	Emsdetten, Stadt	19 463	+4,5	1 017	-51,5	38 142	-2,5
566 012	Greven, Stadt	34 748	+17,3	4 386	+19,4	52 141	-6,2
566 016	Hörstel, Stadt	28 812	+4,7	2 753	-3,9	75 268	+8,4
566 020	Hopsten
566 024	Horstmar, Stadt	2 997	-2,8	118	-17,5	7 658	-12,5
566 028	Ibbenbüren, Stadt	31 801	+6,1	3 957	+6,3	54 120	-1,5
566 032	Ladbergen	14 520	+7,5	3 212	+4,8	22 609	+8,1
566 036	Laer	2 929	-7,4	119	-3,3	6 461	-6,1
566 040	Lengerich, Stadt	8 502	+10,1	869	-21,3	21 092	+6,2
566 044	Lienen	5 252	+1,8	1 812	+18,0	25 039	+6,3
566 048	Lotte
566 052	Metelen
566 056	Mettingen	8 244	+4,8	1 463	+5,3	54 197	+2,9
566 060	Neuenkirchen	3 929	-14,1	386	+22,5	12 985	+3,2
566 064	Nordwalde	8 433	+6,4	104	-4,6	21 126	+5,1
566 068	Ochtrup, Stadt	6 412	+0,3	760	-21,7	10 037	-3,2
566 072	Recke	4 781	-13,7	226	-44,3	12 256	-16,6
566 076	Rheine, Stadt	39 278	+11,9	5 080	+26,3	79 967	+27,0
566 080	Saerbeck	11 288	-6,1	1 399	+4,9	24 589	-7,6
566 084	Steinfurt, Stadt	10 492	-5,9	493	-26,6	21 280	-3,5
566 088	Tecklenburg, Stadt	50 955	+4,3	7 567	+7,0	176 086	+10,3
566 092	Westerkappeln	3 642	+22,8	451	+10,5	8 967	+19,3
566 096	Wettringen	12 592	+79,4	706	+16,9	46 539	+96,6

Anmerkungen Seite 44

Noch: 3.1 Leistung der Beherbergungsstätten nach Verwaltungsbezirken

Januar bis Dezember 2015

Amtliche Schlüsselnummer	Verwaltungsbezirk	Übernachtungen		Mittlere Aufenthaltsdauer ²⁾		Mittlere Auslastung der angebotenen Betten ³⁾
		ausländischer Gäste	Veränderung ¹⁾	aller Gäste	ausländischer Gäste	
554 000	Kreis Borken	76 642	+6,8	2,0	1,9	29,7
554 004	Ahaus, Stadt	6 769	-27,6	2,1	2,0	32,3
554 008	Bocholt, Stadt	14 020	+123,3	2,0	2,0	34,1
554 012	Borken, Stadt	5 850	-35,5	2,3	2,5	32,3
554 016	Gescher, Stadt	679	+46,3	1,5	1,7	27,3
554 020	Gronau (Westf.), Stadt	18 988	+15,6	2,0	2,3	30,6
554 024	Heek
554 028	Heiden	313	-63,8	3,0	2,1	26,2
554 032	Isselburg, Stadt	4 103	-19,8	1,4	1,4	23,9
554 036	Legden	7 688	+54,1	1,9	1,3	31,1
554 040	Raesfeld	815	-3,3	1,7	1,5	28,6
554 044	Reken	2 059	+5,1	1,9	1,9	26,2
554 048	Rhede, Stadt	1 734	+37,0	1,6	1,5	31,4
554 052	Schöppingen	2 596	+39,6	2,3	3,5	19,9
554 056	Stadtlohn, Stadt
554 060	Südlohn	2 371	-22,8	1,7	1,5	35,7
554 064	Velen, Stadt	5 161	-9,8	1,8	2,3	25,6
554 068	Vreden, Stadt	2 749	-13,9	1,6	1,7	24,3
558 000	Kreis Coesfeld	28 584	+21,2	3,2	2,2	38,9
558 004	Ascheberg	3 877	+36,4	1,7	1,6	28,3
558 008	Billerbeck, Stadt	5 784	+48,7	2,6	2,7	44,0
558 012	Coesfeld, Stadt	4 494	+15,5	1,6	2,1	37,5
558 016	Dülmen, Stadt	3 815	-3,7	2,0	2,2	27,0
558 020	Havixbeck	1 316	+12,3	3,2	2,9	21,5
558 024	Lüdinghausen, Stadt	648	-28,1	1,8	2,1	28,0
558 028	Nordkirchen
558 032	Nottuln	2 365	-13,6	1,9	2,0	23,3
558 036	Olfen, Stadt
558 040	Rosendahl	387	+21,3	1,4	1,0	12,3
558 044	Senden	5 029	+44,1	1,9	2,5	27,5
562 000	Kreis Recklinghausen	103 392	-4,0	2,0	1,9	38,0
562 004	Castrop-Rauxel, Stadt	7 491	-0,6	2,0	2,0	34,5
562 008	Datteln, Stadt	2 275	+28,8	2,3	2,7	46,0
562 012	Dorsten, Stadt	13 501	-13,8	2,3	4,0	26,3
562 014	Gladbeck, Stadt
562 016	Haltern am See, Stadt	4 958	+21,5	2,2	1,7	40,5
562 020	Herten, Stadt	4 750	+1,0	1,6	1,8	36,9
562 024	Marl, Stadt	7 386	-32,3	2,0	2,0	33,4
562 028	Oer-Erkenschwick, Stadt	1 407	+6,3	2,4	2,1	27,4
562 032	Recklinghausen, Stadt	19 424	-4,0	1,7	2,0	39,6
562 036	Waltrop, Stadt
566 000	Kreis Steinfurt	98 683	+5,4	2,5	2,6	34,1
566 004	Altenberge	1 988	+12,1	1,5	2,4	29,5
566 008	Emsdetten, Stadt	3 066	-49,3	2,0	3,0	25,1
566 012	Greven, Stadt	5 903	-15,2	1,5	1,3	26,3
566 016	Hörstel, Stadt	8 522	+3,2	2,6	3,1	29,5
566 020	Hopsten
566 024	Horstmar, Stadt	388	-7,8	2,6	3,3	38,1
566 028	Ibbenbüren, Stadt	7 005	+4,7	1,7	1,8	32,7
566 032	Ladbergen	4 367	+9,3	1,6	1,4	35,8
566 036	Laer	204	-13,6	2,2	1,7	23,3
566 040	Lengerich, Stadt	2 911	-9,9	2,5	3,3	27,2
566 044	Lienen	15 437	+22,3	4,8	8,5	44,7
566 048	Lotte
566 052	Metelen
566 056	Mettingen	4 236	+11,7	6,6	2,9	63,4
566 060	Neuenkirchen	2 882	+7,9	3,3	7,5	37,7
566 064	Nordwalde	496	+58,0	2,5	4,8	33,7
566 068	Ochtrup, Stadt	1 160	-28,7	1,6	1,5	26,9
566 072	Recke	442	-27,1	2,6	2,0	23,5
566 076	Rheine, Stadt	9 626	+11,1	2,0	1,9	33,6
566 080	Saerbeck	1 702	-6,0	2,2	1,2	30,4
566 084	Steinfurt, Stadt	1 185	-37,5	2,0	2,4	25,4
566 088	Tecklenburg, Stadt	23 110	+25,3	3,5	3,1	47,1
566 092	Westerkappeln	906	+6,8	2,5	2,0	50,7
566 096	Wettringen	2 471	+24,3	3,7	3,5	19,5

Anmerkungen Seite 44

Noch: 3.1 Leistung der Beherbergungsstätten nach Verwaltungsbezirken

Januar bis Dezember 2015

Amtliche Schlüssel- nummer	Verwaltungsbezirk	Ankünfte				Übernachtungen	
		aller Gäste	Veränderung ¹⁾	ausländischer Gäste	Veränderung ¹⁾	aller Gäste	Veränderung ¹⁾
570 000	Kreis Warendorf	161 493	+2,9	17 281	-1,1	398 518	+7,8
570 004	Ahlen, Stadt	13 229	-5,1	1 850	-1,0	27 224	-6,7
570 008	Beckum, Stadt	11 659	+12,8	2 053	+21,5	24 922	+7,0
570 012	Beelen	1 608	+19,6	166	-29,7	2 940	+12,8
570 016	Drensteinfurt, Stadt	5 452	-3,5	418	-15,7	8 166	-4,6
570 020	Ennigerloh, Stadt	5 740	+5,9	441	+8,9	12 393	+3,0
570 024	Everswinkel	4 709	+13,1	242	-8,7	11 424	-2,2
570 028	Oelde, Stadt	16 359	-7,4	3 409	-4,5	34 669	-10,3
570 032	Ostbevern	21 297	-8,6	1 537	-29,2	31 625	-9,3
570 036	Sassenberg, Stadt	10 523	+9,1	2 056	+9,5	39 191	+7,1
570 040	Sendenhorst, Stadt	11 341	+10,5	1 348	+0,5	47 209	+2,5
570 044	Telgte, Stadt	21 554	+13,6	1 402	+31,8	75 599	+69,8
570 048	Wadersloh	2 155	-32,7	134	-24,7	5 946	-29,7
570 052	Warendorf, Stadt	35 867	+8,7	2 225	-3,8	77 210	+5,7
500 000	Reg.-Bez. Münster	2 150 564	+4,1	256 956	+2,0	4 849 852	+4,9
711 000	Kreisfreie Stadt Bielefeld	305 973	+0,9	40 517	-7,4	573 157	+2,0
754 000	Kreis Gütersloh	275 620	+1,1	39 572	+3,4	559 465	+3,5
754 004	Borgholzhausen, Stadt
754 008	Gütersloh, Stadt	66 476	+2,3	14 064	+17,4	137 637	+0,2
754 012	Halle (Westf.), Stadt	35 903	+4,0	2 850	+8,9	69 578	+3,5
754 016	Harsewinkel, Stadt	28 662	+2,7	5 941	-6,5	63 194	+19,4
754 020	Herzebrock-Clarholz	4 120	+21,6	710	+10,6	8 352	+16,0
754 024	Langenberg
754 028	Rheda-Wiedenbrück, Stadt	43 628	-5,5	3 716	+11,5	72 870	-1,3
754 032	Rietberg, Stadt	19 669	-2,1	1 439	-15,4	34 314	-1,2
754 036	Schloß Holte-Stukenbrock, Stadt	22 992	+2,9	2 713	-22,6	53 047	+9,7
754 040	Steinhagen	9 427	-6,2	441	+52,6	17 763	-1,2
754 044	Verl, Stadt	12 973	-10,1	5 424	-11,4	32 036	-1,4
754 048	Versmold, Stadt	16 831	+10,9	492	-2,4	42 568	+4,6
754 052	Werther (Westf.), Stadt	13 101	+13,7	1 627	+56,6	23 199	+2,6
758 000	Kreis Herford	99 786	-7,6	8 467	-20,2	381 567	-7,9
758 004	Bünde, Stadt	10 703	-12,2	1 153	-27,3	24 772	-19,5
758 008	Enger, Stadt	-	-100,0	-	-	-	-100,0
758 012	Herford, Stadt	24 853	+2,9	2 922	-13,6	41 705	+1,4
758 016	Hiddenhausen	12 450	+7,9	1 420	-8,7	22 848	+7,7
758 020	Kirchlengern
758 024	Löhne, Stadt	8 086	+10,0	242	-3,2	112 457	+0,9
758 028	Rödinghausen	10 731	-20,1	158	-18,1	28 390	-26,7
758 032	Spenge, Stadt
758 036	Vlotho, Stadt	30 374	-16,2	2 445	-31,0	144 132	-11,1
762 000	Kreis Höxter	241 978	+1,6	13 356	-18,0	1 089 198	+2,2
762 004	Bad Driburg, Stadt	77 727	+4,2	2 776	+33,9	679 323	-
762 008	Beverungen, Stadt	29 180	+6,6	1 478	-14,1	65 808	+6,5
762 012	Borgentreich, Stadt
762 016	Brakel, Stadt	15 260	-7,1	759	+33,9	39 663	-8,7
762 020	Höxter, Stadt	53 791	+5,5	3 384	-43,7	129 804	+27,5
762 024	Marienmünster, Stadt	3 802	-12,3	384	-4,5	10 843	-21,9
762 028	Nieheim, Stadt	15 691	-10,4	1 213	-38,2	51 545	-4,5
762 032	Steinheim, Stadt
762 036	Warburg, Stadt	35 184	-0,3	1 966	+23,3	83 681	+5,1
762 040	Willebadessen, Stadt	6 975	-6,6	1 271	-27,5	18 529	-6,3
766 000	Kreis Lippe	403 937	-1,4	42 637	+1,6	1 592 361	+0,2
766 004	Augustdorf
766 008	Bad Salzuflen, Stadt	141 348	+0,1	15 301	-12,4	794 681	+4,6
766 012	Barntrup, Stadt
766 016	Blomberg, Stadt	13 791	-13,3	1 314	-9,4	31 564	-11,3
766 020	Detmold, Stadt	56 131	+2,9	6 960	+21,6	107 847	+2,3
766 024	Dörentrup	6 140	-1,0	258	-28,1	17 007	+3,3
766 028	Extertal	10 836	-6,7	714	-49,1	49 228	-4,4
766 032	Horn-Bad Meinberg, Stadt	87 854	-0,7	5 898	+1,1	367 025	-0,8

Anmerkungen Seite 44

Noch: 3.1 Leistung der Beherbergungsstätten nach Verwaltungsbezirken

Januar bis Dezember 2015

Amtliche Schlüsselnummer	Verwaltungsbezirk	Übernachtungen		Mittlere Aufenthaltsdauer ²⁾		Mittlere Auslastung der angebotenen Betten ³⁾
		ausländischer Gäste	Veränderung ¹⁾	aller Gäste	ausländischer Gäste	
570 000	Kreis Warendorf	50 246	-5,5	2,5	2,9	33,7
570 004	Ahlen, Stadt	5 520	+10,3	2,1	3,0	25,5
570 008	Beckum, Stadt	5 935	+8,7	2,1	2,9	27,4
570 012	Beelen	373	-49,6	1,8	2,2	24,2
570 016	Drensteinfurt, Stadt	655	-31,8	1,5	1,6	24,2
570 020	Ennigerloh, Stadt	1 437	+38,7	2,2	3,3	26,5
570 024	Everswinkel	513	-70,3	2,4	2,1	22,4
570 028	Oelde, Stadt	11 642	-9,6	2,1	3,4	25,3
570 032	Ostbevern	2 139	-29,4	1,5	1,4	28,5
570 036	Sassenberg, Stadt	11 058	+7,2	3,7	5,4	26,0
570 040	Sendenhorst, Stadt	2 660	-3,8	4,2	2,0	53,0
570 044	Telgte, Stadt	2 515	+26,4	3,5	1,8	64,9
570 048	Wadersloh	886	-45,0	2,8	6,6	19,1
570 052	Warendorf, Stadt	4 913	-12,5	2,2	2,2	33,1
500 000	Reg.-Bez. Münster	539 778	-1,4	2,3	2,1	37,5
711 000	Kreisfreie Stadt Bielefeld	98 136	-3,3	1,9	2,4	41,3
754 000	Kreis Gütersloh	99 930	+4,7	2,0	2,5	33,3
754 004	Borgholzhausen, Stadt
754 008	Gütersloh, Stadt	31 281	+10,1	2,1	2,2	32,6
754 012	Halle (Westf.), Stadt	7 050	+5,9	1,9	2,5	39,3
754 016	Harsewinkel, Stadt	14 610	-8,7	2,2	2,5	34,4
754 020	Herzebrock-Clarholz	1 898	+4,8	2,0	2,7	22,8
754 024	Langenberg
754 028	Rheda-Wiedenbrück, Stadt	6 062	+10,2	1,7	1,6	33,0
754 032	Rietberg, Stadt	2 438	-17,0	1,7	1,7	38,2
754 036	Schloß Holte-Stukenbrock, Stadt	10 561	+15,5	2,3	3,9	31,6
754 040	Steinhagen	1 748	+60,4	1,9	4,0	37,6
754 044	Verl, Stadt	18 922	+1,2	2,5	3,5	39,8
754 048	Versmold, Stadt	2 010	+5,2	2,5	4,1	24,6
754 052	Werther (Westf.), Stadt	3 053	+4,2	1,8	1,9	33,5
758 000	Kreis Herford	19 413	-24,4	3,8	2,3	40,6
758 004	Bünde, Stadt	2 199	-25,7	2,3	1,9	38,9
758 008	Enger, Stadt	-	-	-	-	-
758 012	Herford, Stadt	5 607	-16,0	1,7	1,9	24,2
758 016	Hiddenhausen	2 338	-13,0	1,8	1,6	29,8
758 020	Kirchlengern
758 024	Löhne, Stadt	667	-0,3	13,9	2,8	76,3
758 028	Rödinghausen	1 504	-38,6	2,6	9,5	30,8
758 032	Spenge, Stadt
758 036	Vlotho, Stadt	6 883	-31,5	4,7	2,8	40,5
762 000	Kreis Höxter	40 175	-18,2	4,5	3,0	46,8
762 004	Bad Driburg, Stadt	6 803	+33,1	8,7	2,5	67,0
762 008	Beverungen, Stadt	3 359	-10,0	2,3	2,3	34,7
762 012	Borgentreich, Stadt
762 016	Brakel, Stadt	3 573	+14,8	2,6	4,7	23,8
762 020	Höxter, Stadt	6 675	-54,9	2,4	2,0	34,8
762 024	Mariemünster, Stadt	1 690	-24,6	2,9	4,4	18,7
762 028	Nieheim, Stadt	8 054	-12,5	3,3	6,6	23,3
762 032	Steinheim, Stadt
762 036	Warburg, Stadt	5 034	+51,1	2,4	2,6	38,4
762 040	Willebadessen, Stadt	4 719	-23,3	2,7	3,7	24,5
766 000	Kreis Lippe	113 982	-4,4	3,9	2,7	43,3
766 004	Augustdorf
766 008	Bad Salzuflen, Stadt	34 057	-8,8	5,6	2,2	55,9
766 012	Barntrup, Stadt
766 016	Blomberg, Stadt	2 631	-17,3	2,3	2,0	27,8
766 020	Detmold, Stadt	15 546	+15,7	1,9	2,2	36,0
766 024	Dörentrup	933	-1,6	2,8	3,6	20,6
766 028	Extetal	2 991	-45,9	4,5	4,2	51,3
766 032	Horn-Bad Meinberg, Stadt	15 574	-5,3	4,2	2,6	44,2

Anmerkungen Seite 44

Noch: 3.1 Leistung der Beherbergungsstätten nach Verwaltungsbezirken

Januar bis Dezember 2015

Amtliche Schlüssel- nummer	Verwaltungsbezirk	Ankünfte				Übernachtungen	
		aller Gäste	Veränderung ¹⁾	ausländischer Gäste	Veränderung ¹⁾	aller Gäste	Veränderung ¹⁾
	Noch: Kreis Lippe						
766 036	Kalletal	16 401	-0,2	640	-14,1	56 056	-8,1
766 040	Lage, Stadt	10 996	+1,4	312	-8,8	30 192	-1,2
766 044	Lemgo, Stadt	20 495	+0,4	2 196	-2,7	40 396	+6,0
766 048	Leopoldshöhe	2 729	-1,9	48	-15,8	5 560	-6,8
766 052	Lügde, Stadt	9 923	+7,5	1 037	+78,5	19 862	+8,5
766 056	Oerlinghausen, Stadt	9 009	-18,3	2 379	x	17 710	-30,7
766 060	Schieder-Schwalenberg, Stadt	12 984	-19,7	3 290	+13,1	29 935	-26,9
766 064	Schlangen
770 000	Kreis Minden-Lübbecke	288 769	-1,8	28 659	+5,0	1 467 601	-2,0
770 004	Bad Oeynhausen, Stadt	114 929	-0,2	6 869	+1,2	969 000	-1,2
770 008	Espelkamp, Stadt	10 513	-8,0	1 217	+2,2	23 371	-7,6
770 012	Hille	5 784	+15,1	1 256	x	20 043	+10,2
770 016	Hüllhorst
770 020	Lübbecke, Stadt
770 024	Minden, Stadt	56 418	-4,8	10 239	-2,9	92 146	-4,9
770 028	Petershagen, Stadt	24 020	-	1 596	-13,2	114 302	-1,9
770 032	Porta Westfalica, Stadt	31 087	+1,4	4 651	+40,0	62 432	+4,0
770 036	Preußisch-Oldendorf, Stadt	17 864	-9,9	520	-23,8	131 938	-6,5
770 040	Rahden, Stadt	8 792	+5,9	613	-24,4	17 980	-7,1
770 044	Stemwede	8 214	-5,9	904	+5,4	17 302	-6,6
774 000	Kreis Paderborn	335 357	+1,8	39 938	+4,5	946 557	+2,1
774 004	Altenbeken
774 008	Bad Lippspringe, Stadt	71 354	-0,6	3 605	-4,3	333 695	+0,9
774 012	Borchen	10 475	+8,8	456	-	50 647	+6,3
774 016	Büren, Stadt	30 864	-0,3	2 421	-1,3	56 503	-6,8
774 020	Delbrück, Stadt	16 121	+6,7	3 208	+33,9	30 271	+14,4
774 024	Hövelhof	11 998	+10,9	1 700	+8,7	36 976	+28,8
774 028	Lichtenau, Stadt
774 032	Paderborn, Stadt	164 722	+3,2	17 968	-1,1	286 882	+1,1
774 036	Salzkotten, Stadt	4 670	-5,2	591	-11,0	8 130	-5,0
774 040	Bad Wünnenberg, Stadt	23 144	-0,4	9 464	+17,5	136 203	+4,2
700 000	Reg.-Bez. Detmold	1 951 420	-0,2	213 146	-1,5	6 609 906	+0,2
	Kreisfreie Städte						
911 000	Bochum	370 198	+1,4	54 167	-11,9	629 632	+0,8
913 000	Dortmund	709 050	+3,6	150 775	+2,7	1 134 632	+5,9
914 000	Hagen	100 327	+2,1	9 835	-13,7	267 190	+0,2
915 000	Hamm	98 688	+16,5	11 607	-18,1	151 661	+10,7
916 000	Herne	36 287	-2,8	2 559	-10,0	65 961	-5,3
954 000	Ennepe-Ruhr-Kreis	177 622	-3,3	20 512	-6,8	502 350	-4,6
954 004	Breckerfeld, Stadt	6 992	+0,1	269	-29,8	15 536	-3,8
954 008	Ennepetal, Stadt	7 643	+2,2	1 692	+7,2	74 961	-0,7
954 012	Gevelsberg, Stadt	9 084	+6,3	711	-5,2	16 930	+0,6
954 016	Hattingen, Stadt	52 025	+1,2	4 092	-14,0	198 837	-0,5
954 020	Herdecke, Stadt	21 122	-6,5	1 798	+9,4	38 560	-15,7
954 024	Schwelm, Stadt	23 189	-5,6	4 507	-21,2	42 765	-3,7
954 028	Sprockhövel, Stadt	23 192	-4,3	3 504	+22,6	52 571	-2,9
954 032	Wetter (Ruhr), Stadt	10 598	-7,8	800	+19,8	19 430	-14,7
954 036	Witten, Stadt	23 777	-9,9	3 139	-13,9	42 760	-16,1
958 000	Hochsauerlandkreis	1 177 406	+11,3	298 547	+6,4	3 783 559	+4,6
958 004	Arnsberg, Stadt	63 964	+2,2	7 476	+3,8	165 708	-4,4
958 008	Bestwig	37 636	+5,7	5 143	+0,4	100 931	+2,6
958 012	Brilon, Stadt	42 247	-7,8	5 652	-19,0	144 420	-4,2
958 016	Eslohe (Sauerland)	42 606	+17,1	1 584	-16,5	136 594	+13,6
958 020	Hallenberg, Stadt	33 045	+2,9	10 544	+0,4	75 513	+0,8
958 024	Marsberg, Stadt	11 778	+5,3	2 175	-5,6	33 207	-0,7
958 028	Medebach, Stadt	197 672	+58,3	59 894	+36,0	775 377	+2,6
958 032	Meschede, Stadt	68 382	+7,0	10 187	-7,1	159 726	+6,7
958 036	Olsberg, Stadt	63 100	+4,9	17 674	+11,6	189 761	+1,4
958 040	Schmallenberg, Stadt	184 085	+10,2	35 452	+40,3	740 335	+8,3
958 044	Sundern (Sauerland), Stadt	93 829	+25,5	8 741	+57,7	223 870	+28,2
958 048	Winterberg, Stadt	339 062	-1,3	134 025	-7,5	1 038 117	+2,4

Anmerkungen Seite 44

Noch: 3.1 Leistung der Beherbergungsstätten nach Verwaltungsbezirken

Januar bis Dezember 2015

Amtliche Schlüsselnummer	Verwaltungsbezirk	Übernachtungen		Mittlere Aufenthaltsdauer ²⁾		Mittlere Auslastung der angebotenen Betten ³⁾
		ausländischer Gäste	Veränderung ¹⁾	aller Gäste	ausländischer Gäste	
	Noch: Kreis Lippe					
766 036	Kalletal	2 653	-9,4	3,4	4,1	15,9
766 040	Lage, Stadt	788	+8,1	2,7	2,5	29,7
766 044	Lemgo, Stadt	5 730	-3,5	2,0	2,6	26,6
766 048	Leopoldshöhe	121	-31,3	2,0	2,5	22,4
766 052	Lügde, Stadt	2 717	+64,1	2,0	2,6	17,9
766 056	Oerlinghausen, Stadt	4 149	+452,5	2,0	1,7	30,7
766 060	Schieder-Schwalenberg, Stadt	9 100	+8,8	2,3	2,8	23,6
766 064	Schlangen
770 000	Kreis Minden-Lübbecke	75 942	-6,7	5,1	2,6	56,5
770 004	Bad Oeynhausen, Stadt	24 290	-32,2	8,4	3,5	72,1
770 008	Espelkamp, Stadt	3 520	+8,5	2,2	2,9	32,8
770 012	Hille	3 897	x	3,5	3,1	37,8
770 016	Hüllhorst
770 020	Lübbecke, Stadt
770 024	Minden, Stadt	15 662	-3,2	1,6	1,5	35,3
770 028	Petershagen, Stadt	8 355	+12,9	4,8	5,2	45,1
770 032	Porta Westfalica, Stadt	11 028	+59,1	2,0	2,4	29,6
770 036	Preußisch-Oldendorf, Stadt	3 292	-19,5	7,4	6,3	55,4
770 040	Rahden, Stadt	1 444	-47,7	2,0	2,4	29,5
770 044	Stemwede	2 370	+23,5	2,1	2,6	25,1
774 000	Kreis Paderborn	116 396	+6,3	2,8	2,9	44,8
774 004	Altenbeken
774 008	Bad Lippspringe, Stadt	9 743	-11,9	4,7	2,7	66,5
774 012	Borchen	2 532	+4,9	4,8	5,6	44,1
774 016	Büren, Stadt	4 371	-26,3	1,8	1,8	28,7
774 020	Delbrück, Stadt	5 732	+59,3	1,9	1,8	34,1
774 024	Hövelhof	8 914	+23,2	3,1	5,2	34,2
774 028	Lichtenau, Stadt
774 032	Paderborn, Stadt	41 446	-3,8	1,7	2,3	37,0
774 036	Salzkotten, Stadt	1 236	-10,8	1,7	2,1	24,4
774 040	Bad Wünnenberg, Stadt	39 055	+23,6	5,9	4,1	56,3
700 000	Reg.-Bez. Detmold	563 974	-3,1	3,4	2,6	45,0
	Kreisfreie Städte					
911 000	Bochum	92 973	-13,0	1,7	1,7	43,5
913 000	Dortmund	253 562	+1,8	1,6	1,7	44,7
914 000	Hagen	21 500	-7,7	2,7	2,2	48,6
915 000	Hamm	18 041	-22,7	1,5	1,6	33,0
916 000	Herne	5 724	-2,8	1,8	2,2	30,7
954 000	Ennepe-Ruhr-Kreis	44 784	-8,3	2,8	2,2	41,0
954 004	Breckerfeld, Stadt	915	-37,0	2,2	3,4	26,3
954 008	Ennepetal, Stadt	3 216	+0,1	9,8	1,9	78,8
954 012	Gevelsberg, Stadt	1 527	-27,2	1,9	2,1	42,2
954 016	Hattingen, Stadt	14 575	-5,3	3,8	3,6	48,2
954 020	Herdecke, Stadt	3 138	+0,7	1,8	1,7	28,0
954 024	Schwelm, Stadt	6 561	-18,0	1,8	1,5	34,5
954 028	Sprockhövel, Stadt	5 759	+16,4	2,3	1,6	41,1
954 032	Wetter (Ruhr), Stadt	1 669	+28,7	1,8	2,1	26,5
954 036	Witten, Stadt	7 424	-20,6	1,8	2,4	28,9
958 000	Hochsauerlandkreis	990 721	+4,6	3,2	3,3	39,8
958 004	Arnsberg, Stadt	16 154	+2,8	2,6	2,2	34,8
958 008	Bestwig	15 999	-3,4	2,7	3,1	29,7
958 012	Brilon, Stadt	15 632	-16,7	3,4	2,8	30,4
958 016	Eslohe (Sauerland)	4 978	-22,3	3,2	3,1	39,1
958 020	Hallenberg, Stadt	27 140	+4,2	2,3	2,6	41,6
958 024	Marsberg, Stadt	7 811	+44,2	2,8	3,6	27,5
958 028	Medebach, Stadt	266 335	-1,4	3,9	4,4	52,9
958 032	Meschede, Stadt	30 552	-9,5	2,3	3,0	33,5
958 036	Olsberg, Stadt	42 419	+3,6	3,0	2,4	41,0
958 040	Schmallenberg, Stadt	105 960	+36,4	4,0	3,0	47,6
958 044	Sundern (Sauerland), Stadt	24 238	+65,2	2,4	2,8	39,7
958 048	Winterberg, Stadt	433 503	+3,0	3,1	3,2	33,9

Anmerkungen Seite 44

Noch: 3.1 Leistung der Beherbergungsstätten nach Verwaltungsbezirken

Januar bis Dezember 2015

Amtliche Schlüssel- nummer	Verwaltungsbezirk	Ankünfte				Übernachtungen	
		aller Gäste	Veränderung ¹⁾	ausländischer Gäste	Veränderung ¹⁾	aller Gäste	Veränderung ¹⁾
962 000	Märkischer Kreis	194 673	-5,5	20 419	-16,7	402 380	-3,5
962 004	Altena, Stadt	14 134	+4,7	571	-11,9	26 652	+0,8
962 008	Balve, Stadt	15 558	-8,3	564	-43,3	27 511	-11,5
962 012	Halver, Stadt
962 016	Hemer, Stadt	6 538	-4,8	231	+6,0	51 780	+3,6
962 020	Herscheid
962 024	Iserlohn, Stadt	43 744	+2,7	6 156	+3,1	70 905	+3,0
962 028	Kierspe, Stadt	2 777	+8,6	299	+74,9	7 434	+15,2
962 032	Lüdenscheid, Stadt	44 720	-19,2	8 589	-30,6	79 087	-19,7
962 036	Meinerzhagen, Stadt	22 823	+3,4	740	-11,6	54 719	+16,7
962 040	Menden (Sauerland), Stadt	9 514	-12,2	369	-19,1	16 239	-13,7
962 044	Nachrodt-Wiblingwerde	11 939	-0,7	256	+32,0	23 966	-1,3
962 048	Neuenrade, Stadt	10 207	-1,0	1 072	-15,7	17 844	-2,8
962 052	Plettenberg, Stadt	8 009	-2,4	1 245	+22,3	16 202	-4,6
962 056	Schalke, Stadt
962 060	Werder, Stadt	2 795	-7,2	142	-37,7	6 967	-7,4
966 000	Kreis Olpe	250 269	-1,5	43 438	+14,5	565 550	-3,8
966 004	Attendorn, Stadt	67 288	-6,1	9 622	-1,4	137 414	-10,3
966 008	Drolshagen, Stadt	16 427	+10,1	1 884	+14,8	40 415	+6,1
966 012	Finnentrop	11 849	-9,6	458	-17,6	28 119	-9,7
966 016	Kirchhundem	24 651	+17,4	1 970	-6,4	52 093	+12,2
966 020	Lenne, Stadt	70 108	+6,9	20 875	+34,4	176 133	+5,8
966 024	Olpe, Stadt	45 858	-11,3	7 312	+8,2	105 696	-15,0
966 028	Wenden	14 088	-12,9	1 317	-18,0	25 680	-9,4
970 000	Kreis Siegen-Wittgenstein	236 647	-0,8	46 966	-12,3	800 350	-1,6
970 004	Bad Berleburg, Stadt	28 962	-3,3	2 176	+12,3	306 219	-7,8
970 008	Burbach	9 831	+0,3	894	-26,1	31 586	+0,8
970 012	Erndtebrück
970 016	Freudenberg, Stadt	14 279	-0,7	3 226	+9,2	25 428	+5,3
970 020	Hilchenbach, Stadt	24 556	+10,9	2 302	-11,5	123 622	+5,1
970 024	Kreuztal, Stadt	4 334	+4,2	453	+4,6	9 554	+0,2
970 028	Bad Laasphe, Stadt	42 165	-13,9	21 882	-19,2	98 570	+3,6
970 032	Netphen, Stadt	10 267	-9,9	1 082	+6,6	23 193	-13,7
970 036	Neunkirchen
970 040	Siegen, Stadt	74 123	+4,4	12 610	-10,6	127 974	+2,1
970 044	Wilnsdorf	23 058	+6,1	1 582	+6,3	44 647	+8,1
974 000	Kreis Soest	376 344	+0,1	31 440	-2,1	1 551 617	-1,2
974 004	Anröchte
974 008	Bad Sassendorf	78 576	+1,0	5 475	-1,8	513 009	-1,3
974 012	Ense	1 746	-7,6	159	-26,4	3 475	+3,7
974 016	Erwitte, Stadt	31 824	-1,9	731	-24,6	198 040	-2,5
974 020	Geseke, Stadt	13 572	-10,6	1 116	-7,5	25 416	-9,4
974 024	Lippetal
974 028	Lippstadt, Stadt	62 603	+1,9	9 841	-5,1	280 679	-2,2
974 032	Möhnesee	59 704	+2,6	1 947	-11,7	222 746	+3,2
974 036	Rüthen, Stadt	19 941	+2,6	505	-26,8	50 622	-3,0
974 040	Soest, Stadt	55 904	+1,3	5 546	+4,5	98 428	+2,1
974 044	Warstein, Stadt	16 701	-17,1	2 869	+1,4	75 204	-9,5
974 048	Welver	1 836	-8,8	31	-45,6	4 661	-16,2
974 052	Werl, Stadt	25 370	+1,9	2 128	+16,3	38 461	+3,0
974 056	Wickede (Ruhr)	4 762	+7,0	153	-30,1	34 448	+0,5
978 000	Kreis Unna	219 639	+2,3	27 002	+8,5	411 902	+1,2
978 004	Bergkamen, Stadt	8 839	-0,6	511	+43,5	16 936	-2,9
978 008	Bönen	.	-100,0	.	.	.	-100,0
978 012	Fröndenberg/Ruhr, Stadt	14 935	-2,1	1 318	-7,6	21 619	-3,4
978 016	Holzwickede
978 020	Kamen, Stadt	46 614	+10,6	7 033	+39,1	81 235	+11,8
978 024	Lünen, Stadt	34 834	-2,7	4 649	-8,8	59 459	-2,6
978 028	Schwerte, Stadt	30 666	+6,4	729	+0,8	50 504	+3,2
978 032	Selm, Stadt
978 036	Unna, Stadt	25 227	-3,4	3 696	-9,5	46 853	-3,6
978 040	Werne, Stadt	25 115	-6,5	3 941	+8,5	58 391	-1,1
900 000	Reg.-Bez. Arnsberg	3 947 150	+3,9	717 267	+0,7	10 266 784	+1,6
	Nordrhein-Westfalen	21 713 040	+2,3	4 788 735	+1,0	48 687 999	+1,6

Noch: 3.1 Leistung der Beherbergungsstätten nach Verwaltungsbezirken

Januar bis Dezember 2015

Amtliche Schlüsselnummer	Verwaltungsbezirk	Übernachtungen		Mittlere Aufenthaltsdauer ²⁾		Mittlere Auslastung der angebotenen Betten ³⁾
		ausländischer Gäste	Veränderung ¹⁾	aller Gäste	ausländischer Gäste	
962 000	Märkischer Kreis	43 912	-15,7	2,1	2,2	27,7
962 004	Altena, Stadt	1 229	-29,5	1,9	2,2	24,7
962 008	Balve, Stadt	1 506	-52,3	1,8	2,7	23,7
962 012	Halver, Stadt
962 016	Hemer, Stadt	305	-10,8	7,9	1,3	33,1
962 020	Herscheid
962 024	Iserlohn, Stadt	11 411	-1,1	1,6	1,9	33,3
962 028	Kierspe, Stadt	863	+10,1	2,7	2,9	16,3
962 032	Lüdenscheid, Stadt	18 520	-27,0	1,8	2,2	33,2
962 036	Meinerzhagen, Stadt	1 880	+8,5	2,4	2,5	23,5
962 040	Menden (Sauerland), Stadt	606	-22,3	1,7	1,6	21,2
962 044	Nachrodt-Wiblingwerde	523	+29,1	2,0	2,0	31,7
962 048	Neuenrade, Stadt	2 111	-14,6	1,7	2,0	29,8
962 052	Plettenberg, Stadt	4 161	+40,4	2,0	3,3	22,5
962 056	Schalksmühle	-	-	-	-	-
962 060	Werdohl, Stadt	503	-10,8	2,5	3,5	18,2
966 000	Kreis Olpe	114 496	+17,1	2,3	2,6	30,5
966 004	Attendorn, Stadt	24 995	+3,5	2,0	2,6	32,4
966 008	Drolshagen, Stadt	5 837	-4,0	2,5	3,1	25,6
966 012	Finnentrop	1 290	-5,4	2,4	2,8	21,9
966 016	Kirchhundem	5 061	+9,6	2,1	2,6	23,0
966 020	Lennestadt, Stadt	58 957	+35,0	2,5	2,8	36,5
966 024	Olpe, Stadt	15 513	+6,7	2,3	2,1	29,3
966 028	Wenden	2 843	-14,6	1,8	2,2	30,0
970 000	Kreis Siegen-Wittgenstein	116 277	+1,9	3,4	2,5	46,0
970 004	Bad Berleburg, Stadt	7 299	+15,7	10,6	3,4	61,1
970 008	Burbach	2 390	-37,3	3,2	2,7	37,5
970 012	Erndtebrück
970 016	Freudenberg, Stadt	6 195	+14,8	1,8	1,9	28,2
970 020	Hilchenbach, Stadt	7 477	-10,3	5,0	3,2	45,1
970 024	Kreuztal, Stadt	1 880	+16,3	2,2	4,2	27,8
970 028	Bad Laasphe, Stadt	58 866	+9,2	2,3	2,7	50,0
970 032	Netphen, Stadt	1 865	-7,6	2,3	1,7	27,9
970 036	Neunkirchen
970 040	Siegen, Stadt	26 132	-8,8	1,7	2,1	42,2
970 044	Wilnsdorf	2 640	+7,0	1,9	1,7	33,1
974 000	Kreis Soest	79 624	-5,7	4,1	2,5	51,6
974 004	Anröchte
974 008	Bad Sassendorf	13 518	-7,4	6,5	2,5	69,4
974 012	Ense	508	-13,6	2,0	3,2	19,8
974 016	Erwitte, Stadt	1 695	-57,0	6,2	2,3	65,0
974 020	Geseke, Stadt	2 251	-27,8	1,9	2,0	12,1
974 024	Lippetal
974 028	Lippstadt, Stadt	27 987	-4,5	4,5	2,8	60,9
974 032	Möhnesee	4 464	-12,6	3,7	2,3	47,5
974 036	Rüthen, Stadt	2 384	-22,6	2,5	4,7	29,0
974 040	Soest, Stadt	11 779	+0,2	1,8	2,1	38,0
974 044	Warstein, Stadt	8 942	+16,5	4,5	3,1	40,2
974 048	Welver	119	-39,3	2,5	3,8	17,7
974 052	Werl, Stadt	4 278	+15,4	1,5	2,0	44,4
974 056	Wickede (Ruhr)	252	-28,0	7,2	1,6	70,9
978 000	Kreis Unna	50 188	+7,2	1,9	1,9	32,4
978 004	Bergkamen, Stadt	1 900	+24,7	1,9	3,7	22,9
978 008	Bönen	-	-	-	-	-
978 012	Fröndenberg/Ruhr, Stadt	2 376	-13,4	1,4	1,8	27,1
978 016	Holzwickede
978 020	Kamen, Stadt	13 598	+58,8	1,7	1,9	38,8
978 024	Lünen, Stadt	7 235	-27,4	1,7	1,6	27,4
978 028	Schwerte, Stadt	1 226	-21,0	1,6	1,7	31,6
978 032	Selm, Stadt
978 036	Unna, Stadt	7 999	-15,1	1,9	2,2	30,7
978 040	Werne, Stadt	9 811	+30,4	2,3	2,5	41,6
900 000	Reg.-Bez. Arnsberg	1 831 802	+1,8	2,6	2,6	40,7
	Nordrhein-Westfalen	10 139 060	+1,0	2,2	2,1	42,2

Anmerkungen Seite 44

3.2 Leistung der Beherbergungsstätten nach Gemeindegruppen und Betriebsarten

Januar bis Dezember 2015

Gemeindegruppe Betriebsart	Ankünfte				Übernachtungen	
	aller Gäste	Veränderung ¹⁾	ausländischer Gäste	Veränderung ¹⁾	aller Gäste	Veränderung ¹⁾
Mineral-, Moor-, Sole- und Thermalbäder	1 175 336	-1,2	206 001	+2,0	5 240 383	-0,8
Hotels	635 955	+1,1	140 486	+2,8	1 196 262	+2,3
Gasthöfe	2 666	-6,6	313	-26,4	7 156	-8,0
Pensionen	63 979	-12,5	2 010	-15,6	308 858	-9,6
Hotels garnis	213 468	-2,4	48 591	+0,9	415 656	-1,6
Erholungs-, Ferien-, Schulungsheime	57 026	-2,8	1 663	-1,1	183 750	+0,5
Ferienhäuser, -wohnungen, -zentren	5 003	-1,2	976	+37,3	38 551	+2,3
Hütten, Jugendherbergen u. Ä.	26 843	-13,7	3 866	-11,9	59 939	-16,3
Vorsorge- und Reha-Kliniken	129 410	-1,7	352	-18,1	2 943 495	-0,7
Campingplätze	40 986	+4,1	7 744	+10,1	86 716	-0,1
Heilklimatische Kurorte	403 740	-1,2	136 370	-7,9	1 341 889	+1,4
Hotels
Gasthöfe	11 889	+6,7	4 531	-9,3	31 628	+2,5
Pensionen
Hotels garnis
Erholungs-, Ferien-, Schulungsheime	42 449	+3,1	1 365	+156,6	124 363	-2,7
Ferienhäuser, -wohnungen, -zentren	101 425	-22,8	49 206	-34,7	425 690	-0,3
Hütten, Jugendherbergen u. Ä.	10 949	-16,5	1 184	+17,5	24 529	-18,0
Vorsorge- und Reha-Kliniken	7 740	-6,6	-	-	197 974	-2,6
Campingplätze
Kneippkurorte	298 846	+1,0	54 182	+7,4	836 189	-
Hotels
Gasthöfe	13 269	+25,0	1 459	+5,9	26 228	+10,4
Pensionen	8 589	+6,7	2 314	-0,9	21 107	+4,5
Hotels garnis	32 461	+16,5	4 261	+19,8	70 801	+16,5
Erholungs-, Ferien-, Schulungsheime	19 830	-13,7	219	-49,9	58 229	-25,0
Ferienhäuser, -wohnungen, -zentren	17 291	+7,1	5 728	+2,7	68 919	+1,2
Hütten, Jugendherbergen u. Ä.	44 670	+0,9	2 225	-7,1	100 900	+4,5
Vorsorge- und Reha-Kliniken
Campingplätze	27 451	-16,2	7 220	-5,7	86 905	-6,2
Kneippheilbäder	327 841	+3,5	73 279	+11,2	1 382 979	+2,6
Hotels	185 259	+7,7	56 144	+13,8	497 268	+13,6
Gasthöfe
Pensionen	13 590	-3,4	2 742	-14,3	43 104	-4,5
Hotels garnis	10 873	+3,2	1 330	+6,0	17 632	-1,3
Erholungs-, Ferien-, Schulungsheime	27 198	-11,8	113	-22,6	82 995	-9,0
Ferienhäuser, -wohnungen, -zentren	26 784	-1,6	3 566	-8,1	130 771	+3,3
Hütten, Jugendherbergen u. Ä.	12 422	-17,8	531	-43,0	27 878	-13,8
Vorsorge- und Reha-Kliniken	16 526	-0,7	235	+23,0	497 386	-5,0
Campingplätze
Heilbäder zusammen	2 205 763	-0,2	469 832	+0,7	8 801 440	+0,1
Hotels	1 134 972	+3,8	297 411	+9,4	2 361 875	+4,8
Gasthöfe	54 915	+14,8	12 661	+7,2	138 699	+11,1
Pensionen	104 946	-6,5	13 060	+2,7	422 818	-6,9
Hotels garnis	276 013	+1,1	56 053	+3,9	550 108	+2,2
Erholungs-, Ferien-, Schulungsheime	146 503	-4,6	3 360	+20,1	449 337	-6,3
Ferienhäuser, -wohnungen, -zentren	150 503	-16,3	59 476	-30,4	663 931	+0,7
Hütten, Jugendherbergen u. Ä.	94 884	-8,4	7 806	-10,5	213 246	-7,5
Vorsorge- und Reha-Kliniken	158 493	-1,8	587	-5,5	3 785 824	-1,4
Campingplätze	84 534	-0,6	19 418	+5,5	215 602	+2,0

Anmerkungen Seite 44

Noch: 3.2 Leistung der Beherbergungsstätten nach Gemeindegruppen und Betriebsarten

Januar bis Dezember 2015

Gemeindegruppe Betriebsart	Übernachtungen		Mittlere Aufenthaltsdauer ²⁾		Mittlere Auslastung der angebotenen Betten ³⁾
	ausländischer Gäste	Veränderung ¹⁾	aller Gäste	ausländischer Gäste	
Mineral-, Moor-, Sole- und Thermalbäder	436 383	-2,6	4,5	2,1	59,4
Hotels	246 887	-0,2	1,9	1,8	45,0
Gasthöfe	740	-43,8	2,7	2,4	21,6
Pensionen	7 964	-19,3	4,8	4,0	38,4
Hotels garnis	116 040	-3,4	1,9	2,4	43,9
Erholungs-, Ferien-, Schulungsheime	9 532	-1,0	3,2	5,7	37,5
Ferienhäuser, -wohnungen, -zentren	16 069	+54,0	7,7	16,5	28,2
Hütten, Jugendherbergen u. Ä.	8 265	-6,5	2,2	2,1	29,3
Vorsorge- und Reha-Kliniken	17 170	-39,0	22,7	48,8	86,4
Campingplätze	13 716	+12,1	2,1	1,8	.
Heilklimatische Kurorte	445 193	+2,6	3,3	3,3	35,7
Hotels
Gasthöfe	11 657	-10,5	2,7	2,6	25,3
Pensionen
Hotels garnis
Erholungs-, Ferien-, Schulungsheime	2 755	+121,6	2,9	2,0	31,6
Ferienhäuser, -wohnungen, -zentren	227 466	-2,3	4,2	4,6	32,5
Hütten, Jugendherbergen u. Ä.	2 633	+34,8	2,2	2,2	14,8
Vorsorge- und Reha-Kliniken	-	-	25,6	-	84,8
Campingplätze
Kneippkurorte	149 835	+6,4	2,8	2,8	34,9
Hotels
Gasthöfe	3 358	+7,5	2,0	2,3	24,3
Pensionen	5 139	-12,6	2,5	2,2	22,4
Hotels garnis	8 078	+9,0	2,2	1,9	37,8
Erholungs-, Ferien-, Schulungsheime	1 951	-31,3	2,9	8,9	30,6
Ferienhäuser, -wohnungen, -zentren	28 992	-0,3	4,0	5,1	22,9
Hütten, Jugendherbergen u. Ä.	4 267	-28,0	2,3	1,9	27,3
Vorsorge- und Reha-Kliniken
Campingplätze	25 978	+17,2	3,2	3,6	.
Kneippheilbäder	217 962	+24,5	4,2	3,0	49,6
Hotels	165 549	+32,8	2,7	2,9	49,8
Gasthöfe
Pensionen	9 479	-5,1	3,2	3,5	27,2
Hotels garnis	2 283	-2,4	1,6	1,7	25,7
Erholungs-, Ferien-, Schulungsheime	1 013	-45,7	3,1	9,0	38,3
Ferienhäuser, -wohnungen, -zentren	16 081	-1,4	4,9	4,5	34,0
Hütten, Jugendherbergen u. Ä.	1 740	-9,9	2,2	3,3	37,3
Vorsorge- und Reha-Kliniken	1 416	-22,1	30,1	6,0	81,5
Campingplätze
Heilbäder zusammen	1 249 373	+4,3	4,0	2,7	49,7
Hotels	656 277	+9,4	2,1	2,2	43,2
Gasthöfe	32 712	+6,1	2,5	2,6	26,8
Pensionen	37 604	-1,8	4,0	2,9	34,1
Hotels garnis	130 972	-1,1	2,0	2,3	40,7
Erholungs-, Ferien-, Schulungsheime	15 251	-2,1	3,1	4,5	34,8
Ferienhäuser, -wohnungen, -zentren	288 608	-	4,4	4,9	31,2
Hütten, Jugendherbergen u. Ä.	16 905	-9,3	2,2	2,2	26,2
Vorsorge- und Reha-Kliniken	18 586	-38,0	23,9	31,7	85,1
Campingplätze	52 458	+20,6	2,6	2,7	.

Anmerkungen Seite 44

Noch: 3.2 Leistung der Beherbergungsstätten nach Gemeindegruppen und Betriebsarten

Januar bis Dezember 2015

Gemeindegruppe Betriebsart	Ankünfte				Übernachtungen	
	aller Gäste	Veränderung ¹⁾	ausländischer Gäste	Veränderung ¹⁾	aller Gäste	Veränderung ¹⁾
Luftkurorte	572 924	+5,3	97 456	+5,5	1 625 064	+3,4
Hotels	235 014	+14,2	63 475	+11,6	447 765	+13,9
Gasthöfe	26 305	-2,8	6 000	+7,8	52 137	-3,3
Pensionen
Hotels garnis	10 527	+3,5	3 118	+12,8	19 873	+5,2
Erholungs-, Ferien-, Schulungsheime	93 675	+6,3	751	+30,2	272 885	+7,8
Ferienhäuser, -wohnungen, -zentren	31 584	+2,5	7 511	-5,0	276 174	+1,7
Hütten, Jugendherbergen u. Ä.	85 451	-2,0	3 309	-3,9	194 590	-2,6
Vorsorge- und Reha-Kliniken
Campingplätze	49 629	-9,8	10 659	-14,3	107 234	-11,0
Erholungsorte	811 058	-0,9	113 884	+0,9	2 186 546	-1,2
Hotels	325 203	+0,2	64 482	+0,6	620 447	-1,0
Gasthöfe	22 901	+0,2	3 095	+0,6	44 776	-3,0
Pensionen	16 745	+1,0	1 548	-6,3	53 776	-1,1
Hotels garnis	31 909	-3,2	4 765	-6,5	60 440	+1,5
Erholungs-, Ferien-, Schulungsheime	141 092	-3,6	3 502	-0,8	414 531	-4,8
Ferienhäuser, -wohnungen, -zentren	43 480	+5,4	19 389	+14,6	201 691	+13,3
Hütten, Jugendherbergen u. Ä.	144 629	+2,9	3 846	-10,2	333 846	+4,3
Vorsorge- und Reha-Kliniken	9 523	-1,7	24	-38,5	255 689	-3,6
Campingplätze	75 576	-9,3	13 233	-6,6	201 350	-11,5
Sonstige Gemeinden	18 123 295	+2,6	4 107 563	+0,9	36 074 949	+2,1
Hotels	10 825 578	+2,8	2 745 420	+1,9	17 937 223	+2,6
Gasthöfe	191 076	-2,2	24 730	-3,5	400 593	-2,6
Pensionen	148 347	+5,8	21 883	+13,7	456 342	+3,1
Hotels garnis	4 375 175	+1,6	1 047 777	-0,7	7 870 464	+0,1
Erholungs-, Ferien-, Schulungsheime	1 043 399	-0,9	26 319	-22,3	3 605 776	+3,2
Ferienhäuser, -wohnungen, -zentren	254 466	+33,0	64 918	+15,5	1 079 236	-0,1
Hütten, Jugendherbergen u. Ä.	772 089	-2,3	99 071	-11,2	1 637 290	-1,7
Vorsorge- und Reha-Kliniken	71 820	+4,0	633	-13,6	1 938 998	+5,3
Campingplätze	441 345	+14,8	76 812	+2,1	1 149 027	+7,3
Nordrhein-Westfalen	21 713 040	+2,3	4 788 735	+1,0	48 687 999	+1,6
Hotels	12 520 767	+3,0	3 170 788	+2,7	21 367 310	+3,0
Gasthöfe	295 197	+0,7	46 486	+0,9	636 205	-
Pensionen	303 004	+0,9	39 105	+7,5	1 029 496	-1,8
Hotels garnis	4 693 624	+1,5	1 111 713	-0,5	8 500 885	+0,2
Erholungs-, Ferien-, Schulungsheime	1 424 669	-1,1	33 932	-16,8	4 742 529	+1,7
Ferienhäuser, -wohnungen, -zentren	480 033	+8,3	151 294	-9,2	2 221 032	+1,4
Hütten, Jugendherbergen u. Ä.	1 097 053	-2,2	114 032	-10,9	2 378 972	-1,5
Vorsorge- und Reha-Kliniken	247 609	-0,3	1 263	-10,7	6 138 357	+0,5
Campingplätze	651 084	+7,1	120 122	-0,1	1 673 213	+2,7

Anmerkungen Seite 44

Noch: 3.2 Leistung der Beherbergungsstätten nach Gemeindegruppen und Betriebsarten

Januar bis Dezember 2015

Gemeindegruppe Betriebsart	Übernachtungen		Mittlere Aufenthaltsdauer ²⁾		Mittlere Auslastung der angebotenen Betten ³⁾
	ausländischer Gäste	Veränderung ¹⁾	aller Gäste	ausländischer Gäste	
Luftkurorte	357 331	+7,4	2,8	3,7	36,1
Hotels	141 039	+18,6	1,9	2,2	32,8
Gasthöfe	12 712	+3,2	2,0	2,1	24,4
Pensionen
Hotels garnis	5 983	+15,5	1,9	1,9	24,7
Erholungs-, Ferien-, Schulungsheime	2 519	+23,0	2,9	3,4	38,6
Ferienhäuser, -wohnungen, -zentren	153 766	+4,3	8,7	20,5	35,5
Hütten, Jugendherbergen u. Ä.	5 835	-7,5	2,3	1,8	36,6
Vorsorge- und Reha-Kliniken
Campingplätze	23 607	-15,9	2,2	2,2	.
Erholungsorte	338 995	+5,1	2,7	3,0	36,5
Hotels	147 845	+1,2	1,9	2,3	33,5
Gasthöfe	6 955	-0,1	2,0	2,2	20,6
Pensionen	3 895	+1,4	3,2	2,5	24,4
Hotels garnis	10 978	+7,8	1,9	2,3	35,3
Erholungs-, Ferien-, Schulungsheime	11 053	+17,9	2,9	3,2	38,9
Ferienhäuser, -wohnungen, -zentren	112 482	+19,6	4,6	5,8	30,4
Hütten, Jugendherbergen u. Ä.	11 063	-21,3	2,3	2,9	34,1
Vorsorge- und Reha-Kliniken	549	-39,5	26,8	22,9	93,8
Campingplätze	34 175	-7,8	2,7	2,6	.
Sonstige Gemeinden	8 193 361	+0,1	2,0	2,0	41,4
Hotels	4 984 341	+2,0	1,7	1,8	40,2
Gasthöfe	69 292	+0,4	2,1	2,8	23,2
Pensionen	94 615	+16,6	3,1	4,3	33,3
Hotels garnis	2 160 203	-2,1	1,8	2,1	43,9
Erholungs-, Ferien-, Schulungsheime	123 139	+1,9	3,5	4,7	37,5
Ferienhäuser, -wohnungen, -zentren	318 663	-8,1	4,2	4,9	42,5
Hütten, Jugendherbergen u. Ä.	218 956	-7,8	2,1	2,2	37,1
Vorsorge- und Reha-Kliniken	23 007	+35,5	27,0	36,3	90,5
Campingplätze	201 145	-6,3	2,6	2,6	.
Nordrhein-Westfalen	10 139 060	+1,0	2,2	2,1	42,2
Hotels	5 929 502	+3,1	1,7	1,9	40,1
Gasthöfe	121 671	+2,1	2,2	2,6	23,8
Pensionen	147 889	+9,0	3,4	3,8	33,2
Hotels garnis	2 308 136	-2,0	1,8	2,1	43,5
Erholungs-, Ferien-, Schulungsheime	151 962	+2,7	3,3	4,5	37,4
Ferienhäuser, -wohnungen, -zentren	873 519	-0,4	4,6	5,8	36,3
Hütten, Jugendherbergen u. Ä.	252 759	-8,6	2,2	2,2	35,3
Vorsorge- und Reha-Kliniken	42 237	-11,9	24,8	33,4	86,2
Campingplätze	311 385	-3,7	2,6	2,6	.

Anmerkungen Seite 44

3.3 Leistung der Beherbergungsstätten nach Reisegebieten und Betriebsarten

Januar bis Dezember 2015

Reisegebiet Betriebsart	Ankünfte				Übernachtungen	
	aller Gäste	Veränderung ¹⁾	ausländischer Gäste	Veränderung ¹⁾	aller Gäste	Veränderung ¹⁾
Eifel und Region Aachen	1 212 963	+0,8	306 773	+3,9	2 940 150	-1,6
Hotels	536 414	+2,2	179 855	+6,3	929 476	-0,4
Gasthöfe	14 898	+5,0	4 065	+11,1	27 452	-2,1
Pensionen
Hotels garnis	274 343	+0,8	59 477	+0,3	515 811	-0,2
Erholungs-, Ferien-, Schulungsheime	96 978	-2,8	1 770	+5,5	292 952	-9,4
Ferienhäuser, -wohnungen, -zentren
Hütten, Jugendherbergen u. Ä.	131 980	-1,5	8 840	-15,7	313 700	-1,8
Vorsorge- und Reha-Kliniken	12 112	+2,3	334	+32,0	252 437	-4,0
Campingplätze	87 455	-3,8	22 695	-5,6	193 326	-12,6
Niederrhein	2 034 445	+2,1	423 042	+2,8	4 181 708	+1,1
Hotels	1 195 125	+5,1	315 557	+6,1	1 930 964	+3,3
Gasthöfe	40 868	-3,5	7 965	-1,3	83 470	-2,5
Pensionen
Hotels garnis	275 656	-	49 062	-3,1	529 028	-1,7
Erholungs-, Ferien-, Schulungsheime
Ferienhäuser, -wohnungen, -zentren	20 142	-7,5	2 428	-43,9	87 385	-11,1
Hütten, Jugendherbergen u. Ä.	136 744	-0,3	7 529	+1,4	304 749	-0,6
Vorsorge- und Reha-Kliniken	14 982	+5,8	244	+70,6	409 100	+8,0
Campingplätze	183 927	-1,4	32 106	-6,0	406 215	-2,6
Münsterland	1 631 048	+4,4	173 358	+3,0	3 756 556	+5,6
Hotels	967 676	+3,2	113 657	-2,0	1 611 975	+2,0
Gasthöfe	28 831	+1,2	2 071	+6,2	57 476	-2,4
Pensionen	38 892	+3,4	4 127	-5,0	121 652	-1,6
Hotels garnis	196 807	+5,6	25 483	+7,5	342 178	+5,7
Erholungs-, Ferien-, Schulungsheime	199 611	-2,8	2 041	+33,7	889 286	+4,9
Ferienhäuser, -wohnungen, -zentren	27 424	+3,4	1 893	-2,0	118 959	+0,7
Hütten, Jugendherbergen u. Ä.	75 760	+3,5	4 398	-17,1	161 514	+4,9
Vorsorge- und Reha-Kliniken	7 300	+18,0	-	-100,0	166 052	+20,3
Campingplätze	88 747	+45,8	19 688	+44,4	287 464	+35,2
Teutoburger Wald	1 951 420	-0,2	213 146	-1,5	6 609 906	+0,2
Hotels	1 103 598	+1,6	145 773	+0,7	2 052 932	+3,8
Gasthöfe	49 853	+1,5	6 883	-19,1	107 771	-4,1
Pensionen	85 198	-11,5	3 374	-21,2	336 707	-8,9
Hotels garnis	262 641	+5,6	36 723	+6,3	476 912	+5,8
Erholungs-, Ferien-, Schulungsheime	150 703	-3,6	2 661	+26,6	432 326	-1,9
Ferienhäuser, -wohnungen, -zentren	21 344	-12,5	2 564	-27,0	116 804	-8,3
Hütten, Jugendherbergen u. Ä.	88 205	-6,4	3 651	+8,6	212 735	-6,2
Vorsorge- und Reha-Kliniken	112 145	-1,5	266	-29,6	2 638 509	+0,7
Campingplätze	77 733	-10,0	11 251	-24,3	235 210	-13,2
Sauerland	1 998 692	+5,5	393 844	+5,0	6 303 106	+1,8
Hotels	900 931	+6,2	212 194	+13,8	1 919 052	+5,6
Gasthöfe	100 595	+8,0	20 526	+14,0	226 684	+8,3
Pensionen
Hotels garnis
Erholungs-, Ferien-, Schulungsheime	221 885	+1,5	3 694	+12,7	644 373	-0,4
Ferienhäuser, -wohnungen, -zentren	342 086	+12,7	112 266	-10,1	1 406 259	+1,1
Hütten, Jugendherbergen u. Ä.	113 632	-4,2	2 335	+0,5	272 300	-0,1
Vorsorge- und Reha-Kliniken
Campingplätze
Siegerland-Wittgenstein	236 647	-0,8	46 966	-12,3	800 350	-1,6
Hotels	155 511	-1,7	42 629	-12,0	291 470	+3,2
Gasthöfe	9 480	-1,9	654	+13,9	22 020	-6,0
Pensionen	6 000	-9,0	455	-14,0	19 833	-14,7
Hotels garnis	19 965	+13,9	2 308	-18,6	33 140	+9,7
Erholungs-, Ferien-, Schulungsheime	27 420	-4,7	240	-47,8	80 273	-1,7
Ferienhäuser, -wohnungen, -zentren	1 872	+27,3	277	+108,3	6 801	+8,1
Hütten, Jugendherbergen u. Ä.
Vorsorge- und Reha-Kliniken	11 773	-7,6	74	-38,3	332 672	-6,2
Campingplätze

Anmerkungen Seite 44

Noch: 3.3 Leistung der Beherbergungsstätten nach Reisegebieten und Betriebsarten

Januar bis Dezember 2015

Reisegebiet Betriebsart	Übernachtungen		Mittlere Aufenthaltsdauer ²⁾		Mittlere Auslastung der angebotenen Betten ³⁾
	ausländischer Gäste	Veränderung ¹⁾	aller Gäste	ausländischer Gäste	
Eifel und Region Aachen	817 526	+3,5	2,4	2,7	39,2
Hotels	320 774	+3,4	1,7	1,8	39,0
Gasthöfe	7 950	+7,6	1,8	2,0	24,2
Pensionen
Hotels garnis	132 484	-4,9	1,9	2,2	41,8
Erholungs-, Ferien-, Schulungsheime	9 045	+21,9	3,0	5,1	30,9
Ferienhäuser, -wohnungen, -zentren
Hütten, Jugendherbergen u. Ä.	18 459	-15,5	2,4	2,1	35,0
Vorsorge- und Reha-Kliniken	3 974	-2,9	20,8	11,9	82,8
Campingplätze	49 549	-12,3	2,2	2,2	.
Niederrhein	808 345	+0,8	2,1	1,9	37,1
Hotels	548 317	+4,1	1,6	1,7	34,4
Gasthöfe	18 329	+0,8	2,0	2,3	26,2
Pensionen
Hotels garnis	112 666	-6,3	1,9	2,3	35,0
Erholungs-, Ferien-, Schulungsheime
Ferienhäuser, -wohnungen, -zentren	13 826	-44,9	4,3	5,7	29,7
Hütten, Jugendherbergen u. Ä.	18 388	+1,9	2,2	2,4	39,5
Vorsorge- und Reha-Kliniken	11 630	+145,5	27,3	47,7	95,3
Campingplätze	66 358	-3,6	2,2	2,1	.
Münsterland	380 114	+0,5	2,3	2,2	37,1
Hotels	210 234	-5,9	1,7	1,8	34,3
Gasthöfe	5 153	-5,3	2,0	2,5	21,7
Pensionen	15 120	-16,1	3,1	3,7	29,2
Hotels garnis	52 349	+5,6	1,7	2,1	41,4
Erholungs-, Ferien-, Schulungsheime	7 013	+10,4	4,5	3,4	41,1
Ferienhäuser, -wohnungen, -zentren	21 178	+8,1	4,3	11,2	32,2
Hütten, Jugendherbergen u. Ä.	8 096	-21,6	2,1	1,8	38,0
Vorsorge- und Reha-Kliniken	-	-100,0	22,7	-	89,9
Campingplätze	60 971	+34,6	3,2	3,1	.
Teutoburger Wald	563 974	-3,1	3,4	2,6	45,0
Hotels	320 968	+1,2	1,9	2,2	36,7
Gasthöfe	25 090	-14,0	2,2	3,6	22,4
Pensionen	20 780	-2,5	4,0	6,2	32,2
Hotels garnis	85 953	+11,2	1,8	2,3	36,6
Erholungs-, Ferien-, Schulungsheime	11 903	+20,4	2,9	4,5	32,9
Ferienhäuser, -wohnungen, -zentren	22 934	-16,4	5,5	8,9	22,2
Hütten, Jugendherbergen u. Ä.	18 775	+12,3	2,4	5,1	26,5
Vorsorge- und Reha-Kliniken	14 398	-43,3	23,5	54,1	84,7
Campingplätze	43 173	-25,0	3,0	3,8	.
Sauerland	1 228 753	+4,0	3,2	3,1	39,9
Hotels	523 227	+11,5	2,1	2,5	39,1
Gasthöfe	50 346	+12,4	2,3	2,5	25,0
Pensionen
Hotels garnis
Erholungs-, Ferien-, Schulungsheime	12 288	-15,0	2,9	3,3	34,8
Ferienhäuser, -wohnungen, -zentren	515 021	-2,7	4,1	4,6	39,3
Hütten, Jugendherbergen u. Ä.	6 767	+1,6	2,4	2,9	23,5
Vorsorge- und Reha-Kliniken
Campingplätze
Siegerland-Wittgenstein	116 277	+1,9	3,4	2,5	46,0
Hotels	101 809	+4,7	1,9	2,4	40,6
Gasthöfe	1 911	+18,3	2,3	2,9	22,6
Pensionen	2 342	-15,3	3,3	5,1	26,8
Hotels garnis	4 895	-22,2	1,7	2,1	35,3
Erholungs-, Ferien-, Schulungsheime	1 539	-41,6	2,9	6,4	29,2
Ferienhäuser, -wohnungen, -zentren	1 289	+65,7	3,6	4,7	23,1
Hütten, Jugendherbergen u. Ä.
Vorsorge- und Reha-Kliniken	1 086	-30,0	28,3	14,7	82,7
Campingplätze

Anmerkungen Seite 44

Noch: 3.3 Leistung der Beherbergungsstätten nach Reisegebieten und Betriebsarten

Januar bis Dezember 2015

Reisegebiet Betriebsart	Ankünfte				Übernachtungen	
	aller Gäste	Veränderung ¹⁾	ausländischer Gäste	Veränderung ¹⁾	aller Gäste	Veränderung ¹⁾
Bergisches Land	624 637	+5,4	85 266	-2,2	1 624 921	+4,8
Hotels	326 143	+4,3	66 987	-2,3	574 307	+4,7
Gasthöfe
Pensionen	4 978	+6,8	523	+76,1	13 593	+28,9
Hotels garnis	64 228	+0,3	10 987	-6,4	135 603	+8,7
Erholungs-, Ferien-, Schulungsheime	137 457	+16,5	5 173	+32,2	305 319	+14,2
Ferienhäuser, -wohnungen, -zentren
Hütten, Jugendherbergen u. Ä.	52 519	-9,0	485	-42,3	119 473	-9,5
Vorsorge- und Reha-Kliniken	16 600	-3,8	45	-58,3	418 508	-1,1
Campingplätze	13 769	+44,0	302	-70,2	34 825	+45,4
Bonn und Rhein-Sieg-Kreis	1 396 237	+1,4	238 575	+5,4	2 828 936	+0,7
Hotels	851 892	+2,4	168 323	+6,1	1 486 384	+2,9
Gasthöfe	15 054	-7,3	1 148	+25,1	31 691	-7,7
Pensionen
Hotels garnis	306 186	+1,7	57 521	+5,7	608 576	-0,4
Erholungs-, Ferien-, Schulungsheime	151 074	-1,3	4 333	+15,0	443 801	-1,4
Ferienhäuser, -wohnungen, -zentren	3 965	+114,2	744	-30,7	11 885	+51,2
Hütten, Jugendherbergen u. Ä.	48 612	-7,4	4 329	-22,6	101 429	-4,7
Vorsorge- und Reha-Kliniken	2 712	-9,3	45	-15,1	90 894	-9,2
Campingplätze
Köln und Rhein-Erft-Kreis	3 886 684	+3,1	1 186 953	+2,0	7 217 572	+4,7
Hotels	2 271 817	+2,8	740 902	+4,0	3 796 364	+4,4
Gasthöfe	11 932	-20,6	1 356	-46,5	25 304	-14,1
Pensionen	22 302	+19,8	10 916	+20,9	68 152	+10,8
Hotels garnis	1 278 941	+2,6	358 712	+1,5	2 268 340	+1,9
Erholungs-, Ferien-, Schulungsheime	44 254	-17,6	4 297	-66,2	422 353	+12,8
Ferienhäuser, -wohnungen, -zentren	4 188	-35,1	2 241	-50,3	26 829	-12,8
Hütten, Jugendherbergen u. Ä.	190 161	+3,8	55 392	-2,8	376 666	+5,1
Vorsorge- und Reha-Kliniken	2 545	+25,7	170	-4,5	103 124	+19,2
Campingplätze	60 544	+82,0	12 967	+9,6	130 440	+44,4
Düsseldorf und Kreis Mettmann	3 188 328	+0,9	1 106 749	-0,8	5 366 499	-1,0
Hotels	2 047 719	+2,1	761 733	+1,0	3 242 841	+0,7
Gasthöfe
Pensionen	1 937	+2,3	997	+31,5	5 867	-17,1
Hotels garnis	1 037 041	-1,7	332 491	-3,9	1 866 121	-4,6
Erholungs-, Ferien-, Schulungsheime
Ferienhäuser, -wohnungen, -zentren	1 494	+226,9	500	+252,1	4 387	+5,0
Hütten, Jugendherbergen u. Ä.	60 781	-3,3	9 286	-29,2	120 861	-6,2
Vorsorge- und Reha-Kliniken	-	-	-	-	-	-
Campingplätze
Ruhrgebiet	3 210 709	+1,9	553 421	-3,3	6 263 966	+1,2
Hotels	1 965 882	+2,9	380 748	-2,7	3 185 620	+2,9
Gasthöfe	16 497	-4,8	1 041	-16,8	34 565	-6,2
Pensionen	18 254	+26,5	1 071	+62,8	49 342	+11,3
Hotels garnis
Erholungs-, Ferien-, Schulungsheime	203 112	-1,0	2 282	-4,2	674 223	-3,4
Ferienhäuser, -wohnungen, -zentren	3 609	-45,2	267	-76,2	30 910	+4,8
Hütten, Jugendherbergen u. Ä.
Vorsorge- und Reha-Kliniken	19 119	+4,2	82	-52,6	538 325	+1,1
Campingplätze	40 903	-9,1	4 711	+14,6	91 199	-3,8
Bergisches Städtedreieck	341 230	+0,6	60 642	+4,6	794 329	+3,2
Hotels	198 059	+3,1	42 430	+7,6	345 925	+0,9
Gasthöfe
Pensionen
Hotels garnis	101 117	+6,0	16 853	+0,9	206 506	+5,7
Erholungs-, Ferien-, Schulungsheime	20 833	-5,5	466	-35,5	92 679	+34,4
Ferienhäuser, -wohnungen, -zentren	686	+12,3	-	-100,0	5 787	+23,9
Hütten, Jugendherbergen u. Ä.	15 303	-35,7	566	-40,7	34 964	-33,4
Vorsorge- und Reha-Kliniken
Campingplätze
Nordrhein-Westfalen	21 713 040	+2,3	4 788 735	+1,0	48 687 999	+1,6
Hotels	12 520 767	+3,0	3 170 788	+2,7	21 367 310	+3,0
Gasthöfe	295 197	+0,7	46 486	+0,9	636 205	-
Pensionen	303 004	+0,9	39 105	+7,5	1 029 496	-1,8
Hotels garnis	4 693 624	+1,5	1 111 713	-0,5	8 500 885	+0,2
Erholungs-, Ferien-, Schulungsheime	1 424 669	-1,1	33 932	-16,8	4 742 529	+1,7
Ferienhäuser, -wohnungen, -zentren	480 033	+8,3	151 294	-9,2	2 221 032	+1,4
Hütten, Jugendherbergen u. Ä.	1 097 053	-2,2	114 032	-10,9	2 378 972	-1,5
Vorsorge- und Reha-Kliniken	247 609	-0,3	1 263	-10,7	6 138 357	+0,5
Campingplätze	651 084	+7,1	120 122	-0,1	1 673 213	+2,7

Anmerkungen Seite 44

Noch: 3.3 Leistung der Beherbergungsstätten nach Reisegebieten und Betriebsarten

Januar bis Dezember 2015

Reisegebiet Betriebsart	Übernachtungen		Mittlere Aufenthaltsdauer ²⁾		Mittlere Auslastung der angebotenen Betten ³⁾
	ausländischer Gäste	Veränderung ¹⁾	aller Gäste	ausländischer Gäste	
Bergisches Land	189 800	+3,2	2,6	2,2	40,6
Hotels	132 979	-2,2	1,8	2,0	34,5
Gasthöfe
Pensionen	4 178	+293,8	2,7	8,0	34,0
Hotels garnis	31 012	+17,3	2,1	2,8	37,7
Erholungs-, Ferien-, Schulungsheime	14 305	+28,9	2,2	2,8	32,1
Ferienhäuser, -wohnungen, -zentren
Hütten, Jugendherbergen u. Ä.	1 698	-37,5	2,3	3,5	34,1
Vorsorge- und Reha-Kliniken	2 325	-11,4	25,2	51,7	90,9
Campingplätze	766	-71,7	2,5	2,5	.
Bonn und Rhein-Sieg-Kreis	535 350	+2,4	2,0	2,2	42,2
Hotels	341 863	+5,1	1,7	2,0	42,5
Gasthöfe	2 848	+43,2	2,1	2,5	20,9
Pensionen
Hotels garnis	141 461	-1,9	2,0	2,5	42,9
Erholungs-, Ferien-, Schulungsheime	19 742	-7,9	2,9	4,6	39,7
Ferienhäuser, -wohnungen, -zentren	3 010	-10,2	3,0	4,0	18,7
Hütten, Jugendherbergen u. Ä.	10 803	-20,8	2,1	2,5	42,6
Vorsorge- und Reha-Kliniken	1 749	-21,5	33,5	38,9	88,0
Campingplätze
Köln und Rhein-Erft-Kreis	2 296 860	+4,8	1,9	1,9	49,4
Hotels	1 327 224	+6,6	1,7	1,8	47,1
Gasthöfe	3 304	-33,7	2,1	2,4	23,3
Pensionen	42 981	+14,0	3,1	3,9	49,5
Hotels garnis	724 574	+3,7	1,8	2,0	50,8
Erholungs-, Ferien-, Schulungsheime	42 207	-3,5	9,5	9,8	53,9
Ferienhäuser, -wohnungen, -zentren	19 025	-11,9	6,4	8,5	48,3
Hütten, Jugendherbergen u. Ä.	111 050	-0,2	2,0	2,0	59,6
Vorsorge- und Reha-Kliniken	2 836	-2,7	40,5	16,7	90,0
Campingplätze	23 659	-7,3	2,2	1,8	.
Düsseldorf und Kreis Mettmann	2 040 615	-2,5	1,7	1,8	45,0
Hotels	1 330 812	+0,6	1,6	1,7	44,2
Gasthöfe
Pensionen	2 265	+21,3	3,0	2,3	22,5
Hotels garnis	677 519	-7,7	1,8	2,0	46,7
Erholungs-, Ferien-, Schulungsheime
Ferienhäuser, -wohnungen, -zentren	1 627	-36,9	2,9	3,3	36,2
Hütten, Jugendherbergen u. Ä.	21 672	-22,0	2,0	2,3	45,6
Vorsorge- und Reha-Kliniken	-	-	-	-	-
Campingplätze
Ruhrgebiet	1 036 444	-3,2	2,0	1,9	41,2
Hotels	693 053	-1,1	1,6	1,8	40,1
Gasthöfe	2 450	-31,5	2,1	2,4	21,3
Pensionen	5 348	+39,2	2,7	5,0	37,5
Hotels garnis
Erholungs-, Ferien-, Schulungsheime	14 771	+57,5	3,3	6,5	38,2
Ferienhäuser, -wohnungen, -zentren	3 460	-51,0	8,6	13,0	33,4
Hütten, Jugendherbergen u. Ä.
Vorsorge- und Reha-Kliniken	4 179	-1,9	28,2	51,0	93,5
Campingplätze	10 340	+18,6	2,2	2,2	.
Bergisches Städtedreieck	125 002	-1,6	2,3	2,1	41,4
Hotels	78 242	-2,8	1,7	1,8	37,7
Gasthöfe
Pensionen	-	-	-	-	-
Hotels garnis	42 328	+8,1	2,0	2,5	42,0
Erholungs-, Ferien-, Schulungsheime	1 783	-22,3	4,4	3,8	36,4
Ferienhäuser, -wohnungen, -zentren	-	-100,0	8,4	-	31,5
Hütten, Jugendherbergen u. Ä.	1 317	-67,3	2,3	2,3	31,9
Vorsorge- und Reha-Kliniken
Campingplätze
Nordrhein-Westfalen	10 139 060	+1,0	2,2	2,1	42,2
Hotels	5 929 502	+3,1	1,7	1,9	40,1
Gasthöfe	121 671	+2,1	2,2	2,6	23,8
Pensionen	147 889	+9,0	3,4	3,8	33,2
Hotels garnis	2 308 136	-2,0	1,8	2,1	43,5
Erholungs-, Ferien-, Schulungsheime	151 962	+2,7	3,3	4,5	37,4
Ferienhäuser, -wohnungen, -zentren	873 519	-0,4	4,6	5,8	36,3
Hütten, Jugendherbergen u. Ä.	252 759	-8,6	2,2	2,2	35,3
Vorsorge- und Reha-Kliniken	42 237	-11,9	24,8	33,4	86,2
Campingplätze	311 385	-3,7	2,6	2,6	.

Anmerkungen Seite 44

3.4 Leistung der Beherbergungsstätten nach Reisegebieten und Herkunftsländern

Januar bis Dezember 2015

Reisegebiet Herkunftsland (ständiger Wohnsitz)	Ankünfte		Übernachtungen			Mittlere Aufenthalts- dauer ³⁾
	aller Gäste	Verän- derung ¹⁾	aller Gäste	Verän- derung ¹⁾	Anteil ²⁾	
Eifel und Region Aachen	1 212 963	+0,8	2 940 150	-1,6	100	2,4
Bundesrepublik Deutschland	906 190	-0,3	2 122 624	-3,5	72,2	2,3
Ausland	306 773	+3,9	817 526	+3,5	27,8	2,7
Europa	256 016	+1,3	697 223	+4,1	85,3	2,7
EU-Länder	237 714	+0,9	654 198	+3,7	80,0	2,8
Belgien	64 330	-4,6	150 166	-2,7	18,4	2,3
Bulgarien	468	-11,0	1 389	+22,8	0,2	3,0
Dänemark	3 329	+7,8	5 284	+10,6	0,6	1,6
Estland	163	+17,3	380	+54,5	-	2,3
Finnland	1 624	+1,6	3 607	+23,4	0,4	2,2
Frankreich	17 702	+5,8	29 306	+4,6	3,6	1,7
Griechenland	1 013	+12,2	3 535	+9,4	0,4	3,5
Republik Irland	1 451	-1,5	2 590	-0,4	0,3	1,8
Italien	7 438	+3,9	14 580	-2,4	1,8	2,0
Kroatien	373	-30,0	4 336	+363,7	0,5	11,6
Lettland	170	-54,2	288	-54,4	-	1,7
Litauen	424	+21,1	923	-0,6	0,1	2,2
Luxemburg	3 180	-7,2	5 844	-1,1	0,7	1,8
Malta	70	+20,7	214	-13,4	-	3,1
Niederlande	85 554	+2,9	325 838	+5,1	39,9	3,8
Österreich	6 014	+13,8	11 255	+11,3	1,4	1,9
Polen	5 321	+5,7	16 215	+32,0	2,0	3,0
Portugal	946	+30,3	2 943	-28,7	0,4	3,1
Rumänien	1 374	-2,3	3 889	+29,8	0,5	2,8
Schweden	3 326	-14,3	5 257	-11,4	0,6	1,6
Slowakische Republik	441	+7,8	1 318	+37,9	0,2	3,0
Slowenien	448	-30,8	1 450	-37,7	0,2	3,2
Spanien	5 217	+21,6	11 686	+23,2	1,4	2,2
Tschechische Republik	1 905	+10,8	3 885	+11,6	0,5	2,0
Ungarn	1 148	+6,3	3 899	-6,2	0,5	3,4
Vereinigtes Königreich	24 159	-0,1	43 421	-0,4	5,3	1,8
Zypern	126	-13,1	700	+4,8	0,1	5,6
Island	291	-12,1	416	-32,4	0,1	1,4
Norwegen	1 005	+5,6	1 537	-11,0	0,2	1,5
Russland	3 649	-18,5	9 258	-21,4	1,1	2,5
Schweiz	8 599	+13,4	14 961	+8,3	1,8	1,7
Türkei	2 257	+39,1	5 316	+53,1	0,7	2,4
Ukraine	413	+3,0	926	-0,5	0,1	2,2
sonstige europäische Länder	2 088	+29,3	10 611	+69,5	1,3	5,1
Afrika	1 304	-3,8	5 170	-61,6	0,6	4,0
Republik Südafrika	404	+27,8	1 471	+22,4	0,2	3,6
sonstige afrikanische Länder	900	-13,4	3 699	-69,9	0,5	4,1
Asien	20 861	+4,1	55 299	+5,0	6,8	2,7
Arabische Golfstaaten	6 493	-4,5	19 944	+12,5	2,4	3,1
Volksrepublik China und Hongkong	5 155	+20,2	10 505	+2,8	1,3	2,0
Indien	1 056	+27,4	3 964	+20,9	0,5	3,8
Israel	837	-10,1	3 223	-6,9	0,4	3,9
Japan	3 451	-10,0	6 202	-1,6	0,8	1,8
Südkorea	1 288	+5,5	2 888	+16,6	0,4	2,2
Taiwan	589	+38,6	1 449	-3,1	0,2	2,5
sonstige asiatische Länder	1 992	+16,2	7 124	-7,3	0,9	3,6
Amerika	15 078	+3,3	32 667	-12,5	4,0	2,2
Kanada	1 397	+10,6	2 797	+10,1	0,3	2,0
USA	11 465	-0,2	22 863	-4,2	2,8	2,0
sonstige nordamerikanische Länder	118	+5,4	347	-55,6	-	2,9
Mittelamerika und Karibik	239	+10,6	668	-8,0	0,1	2,8
Brasilien	1 097	+5,5	3 742	-54,0	0,5	3,4
sonstige südamerikanische Länder	762	+59,7	2 250	+76,1	0,3	3,0
Australien	1 000	+2,1	2 274	-6,7	0,3	2,3
Neuseeland und Ozeanien	249	+29,7	577	+9,1	0,1	2,3
Ohne Angabe	12 265	+129,4	24 316	+73,8	3,0	2,0

1) Veränderung gegenüber dem Vorjahreszeitraum in % – 2) Bei Übernachtungen von Gästen aus der Bundesrepublik Deutschland und dem Ausland: Anteil an allen Übernachtungen im Bundesgebiet; sonst: Anteil an allen Übernachtungen am Ausland zusammen. – 3) mittlere Aufenthaltsdauer in Tagen = Übernachtungen / Ankünfte

Noch: 3.4 Leistung der Beherbergungsstätten nach Reisegebieten und Herkunftsländern

Januar bis Dezember 2015

Reisegebiet Herkunftsland (ständiger Wohnsitz)	Ankünfte		Übernachtungen			Mittlere Aufenthalts- dauer ³⁾
	aller Gäste	Verän- derung ¹⁾	aller Gäste	Verän- derung ¹⁾	Anteil ²⁾	
Niederrhein	2 034 445	+2,1	4 181 708	+1,1	100	2,1
Bundesrepublik Deutschland	1 611 403	+1,9	3 373 363	+1,2	80,7	2,1
Ausland	423 042	+2,8	808 345	+0,8	19,3	1,9
Europa	349 238	+2,8	641 121	-0,5	79,3	1,8
EU-Länder	317 475	+3,8	581 028	+0,4	71,9	1,8
Belgien	36 938	+14,0	68 403	+11,2	8,5	1,9
Bulgarien	1 334	+18,3	2 961	-26,6	0,4	2,2
Dänemark	6 519	-3,8	11 104	-8,8	1,4	1,7
Estland	1 156	+148,6	1 781	+115,6	0,2	1,5
Finnland	2 550	+5,1	4 293	+8,3	0,5	1,7
Frankreich	19 794	+4,2	35 277	+4,7	4,4	1,8
Griechenland	1 426	-1,9	3 028	-11,0	0,4	2,1
Republik Irland	1 501	-15,5	2 946	-1,0	0,4	2,0
Italien	15 987	-8,7	29 347	-11,8	3,6	1,8
Kroatien	561	+13,6	1 940	+8,8	0,2	3,5
Lettland	881	+62,2	1 487	+52,7	0,2	1,7
Litauen	824	-6,7	2 052	+23,7	0,3	2,5
Luxemburg	2 666	-3,2	4 192	-1,6	0,5	1,6
Malta	147	-25,8	331	-6,2	-	2,3
Niederlande	138 754	+2,7	233 935	+0,5	28,9	1,7
Österreich	12 898	+7,5	27 529	+8,6	3,4	2,1
Polen	13 064	+0,1	32 705	-9,2	4,0	2,5
Portugal	1 663	+2,8	3 559	-48,3	0,4	2,1
Rumänien	3 254	+8,4	10 436	+12,4	1,3	3,2
Schweden	4 772	+1,1	7 934	+4,7	1,0	1,7
Slowakische Republik	1 786	+20,6	3 811	+7,4	0,5	2,1
Slowenien	828	-10,4	1 772	-34,8	0,2	2,1
Spanien	12 345	+18,0	23 356	+3,0	2,9	1,9
Tschechische Republik	3 704	-9,3	8 684	-8,4	1,1	2,3
Ungarn	2 488	+8,6	6 450	-2,8	0,8	2,6
Vereinigtes Königreich	29 473	+1,6	51 437	+2,3	6,4	1,7
Zypern	162	-14,3	278	-44,7	-	1,7
Island	573	+152,4	1 069	+196,1	0,1	1,9
Norwegen	2 277	-12,6	4 136	-12,7	0,5	1,8
Russland	4 316	-26,9	10 235	-25,3	1,3	2,4
Schweiz	14 252	-2,8	24 413	-2,8	3,0	1,7
Türkei	5 136	+0,5	10 037	-4,1	1,2	2,0
Ukraine	915	-18,8	1 924	-24,3	0,2	2,1
sonstige europäische Länder	4 294	+0,9	8 279	-3,7	1,0	1,9
Afrika	1 927	-9,1	4 224	-11,1	0,5	2,2
Republik Südafrika	492	+4,5	1 042	-7,8	0,1	2,1
sonstige afrikanische Länder	1 435	-13,0	3 182	-12,2	0,4	2,2
Asien	22 863	+9,6	62 952	+10,0	7,8	2,8
Arabische Golfstaaten	2 833	+10,0	16 064	+76,1	2,0	5,7
Volksrepublik China und Hongkong	10 558	+26,1	22 260	+2,0	2,8	2,1
Indien	1 548	+1,0	5 954	-8,3	0,7	3,8
Israel	1 223	+22,4	2 685	+42,4	0,3	2,2
Japan	2 088	-3,1	4 997	-7,5	0,6	2,4
Südkorea	1 018	-13,4	2 227	-5,2	0,3	2,2
Taiwan	470	-12,0	1 114	-41,0	0,1	2,4
sonstige asiatische Länder	3 125	-11,2	7 651	-7,3	0,9	2,4
Amerika	17 773	-6,1	36 519	-4,5	4,5	2,1
Kanada	1 632	-14,0	3 531	-4,3	0,4	2,2
USA	14 194	-1,3	27 818	-1,6	3,4	2,0
sonstige nordamerikanische Länder	124	-6,8	280	+14,3	-	2,3
Mittelamerika und Karibik	455	-28,9	949	-35,0	0,1	2,1
Brasilien	725	-30,4	2 202	-21,4	0,3	3,0
sonstige südamerikanische Länder	643	-23,2	1 739	-1,2	0,2	2,7
Australien	919	-14,4	2 216	+3,5	0,3	2,4
Neuseeland und Ozeanien	185	-41,3	361	-57,6	-	2,0
Ohne Angabe	30 137	+5,8	60 952	+11,2	7,5	2,0

Anmerkungen Seite 66

Noch: 3.4 Leistung der Beherbergungsstätten nach Reisegebieten und Herkunftsländern

Januar bis Dezember 2015

Reisegebiet Herkunftsland (ständiger Wohnsitz)	Ankünfte		Übernachtungen			Mittlere Aufenthalts- dauer ³⁾
	aller Gäste	Verän- derung ¹⁾	aller Gäste	Verän- derung ¹⁾	Anteil ²⁾	
Münsterland	1 631 048	+4,4	3 756 556	+5,6	100	2,3
Bundesrepublik Deutschland	1 457 690	+4,6	3 376 442	+6,2	89,9	2,3
Ausland	173 358	+3,0	380 114	+0,5	10,1	2,2
Europa	147 795	+2,6	321 517	-0,3	84,6	2,2
EU-Länder	129 921	+1,4	284 462	-1,3	74,8	2,2
Belgien	8 136	-0,2	15 643	-0,7	4,1	1,9
Bulgarien	495	+11,2	2 913	+7,1	0,8	5,9
Dänemark	8 747	+7,1	12 632	+7,4	3,3	1,4
Estland	167	-87,7	328	-81,3	0,1	2,0
Finnland	1 210	+1,9	1 918	-6,2	0,5	1,6
Frankreich	7 920	-0,2	13 033	-5,3	3,4	1,6
Griechenland	431	+3,6	1 141	+17,9	0,3	2,6
Republik Irland	526	-5,7	1 280	-26,7	0,3	2,4
Italien	4 987	+6,9	9 593	+7,0	2,5	1,9
Kroatien	643	+115,8	1 639	+85,8	0,4	2,5
Lettland	293	-18,4	748	-2,3	0,2	2,6
Litauen	366	-	637	-26,1	0,2	1,7
Luxemburg	1 653	+5,8	2 745	+9,3	0,7	1,7
Malta	33	-	70	+25,0	-	2,1
Niederlande	58 148	+2,2	125 846	+2,6	33,1	2,2
Österreich	5 530	-2,2	10 392	-10,5	2,7	1,9
Polen	6 854	-2,9	31 942	-6,3	8,4	4,7
Portugal	605	+6,7	1 469	-11,6	0,4	2,4
Rumänien	955	+8,5	5 104	+5,4	1,3	5,3
Schweden	5 760	+22,8	7 533	+14,6	2,0	1,3
Slowakische Republik	574	-33,3	3 419	-54,5	0,9	6,0
Slowenien	425	+17,4	2 435	+28,8	0,6	5,7
Spanien	3 004	-6,6	5 916	-9,8	1,6	2,0
Tschechische Republik	1 745	-2,9	4 239	-10,1	1,1	2,4
Ungarn	1 003	+25,1	4 086	+25,7	1,1	4,1
Vereinigtes Königreich	9 684	-1,5	17 672	-2,7	4,6	1,8
Zypern	27	-28,9	89	+12,7	-	3,3
Island	87	-7,4	169	-4,5	-	1,9
Norwegen	2 724	+9,5	3 994	+3,1	1,1	1,5
Russland	2 567	-17,4	6 838	-24,6	1,8	2,7
Schweiz	7 299	+10,2	13 801	+9,6	3,6	1,9
Türkei	1 076	-15,7	2 176	-14,9	0,6	2,0
Ukraine	618	-6,6	1 655	-21,8	0,4	2,7
sonstige europäische Länder	3 503	+107,4	8 422	+106,3	2,2	2,4
Afrika	732	-4,3	2 230	+12,9	0,6	3,0
Republik Südafrika	263	+23,5	809	+33,7	0,2	3,1
sonstige afrikanische Länder	469	-15,0	1 421	+3,6	0,4	3,0
Asien	6 030	+12,2	16 661	+6,4	4,4	2,8
Arabische Golfstaaten	585	-10,3	1 532	-30,8	0,4	2,6
Volksrepublik China und Hongkong	1 756	+17,7	4 917	+18,6	1,3	2,8
Indien	393	+18,0	1 226	+41,4	0,3	3,1
Israel	492	+34,4	1 101	+22,5	0,3	2,2
Japan	1 089	+7,6	2 271	-7,5	0,6	2,1
Südkorea	360	-10,7	954	-13,0	0,3	2,7
Taiwan	155	-0,6	346	-12,8	0,1	2,2
sonstige asiatische Länder	1 200	+25,3	4 314	+20,2	1,1	3,6
Amerika	7 381	+1,7	17 541	+0,1	4,6	2,4
Kanada	707	+0,3	1 723	+2,3	0,5	2,4
USA	5 488	+4,5	12 933	+3,4	3,4	2,4
sonstige nordamerikanische Länder	31	+287,5	75	+400,0	-	2,4
Mittelamerika und Karibik	226	+14,1	520	+11,8	0,1	2,3
Brasilien	555	-22,4	1 448	-25,7	0,4	2,6
sonstige südamerikanische Länder	374	-2,3	842	-5,8	0,2	2,3
Australien	646	+4,4	1 567	+1,0	0,4	2,4
Neuseeland und Ozeanien	198	-19,5	486	-16,1	0,1	2,5
Ohne Angabe	10 576	+6,0	20 112	+10,9	5,3	1,9

Noch: 3.4 Leistung der Beherbergungsstätten nach Reisegebieten und Herkunftsländern

Januar bis Dezember 2015

Reisegebiet Herkunftsland (ständiger Wohnsitz)	Ankünfte		Übernachtungen			Mittlere Aufenthalts- dauer ³⁾
	aller Gäste	Verän- derung ¹⁾	aller Gäste	Verän- derung ¹⁾	Anteil ²⁾	
Teutoburger Wald	1 951 420	-0,2	6 609 906	+0,2	100	3,4
Bundesrepublik Deutschland	1 738 274	-	6 045 932	+0,5	91,5	3,5
Ausland	213 146	-1,5	563 974	-3,1	8,5	2,6
Europa	176 480	-1,2	453 640	-0,7	80,4	2,6
EU-Länder	153 528	-0,3	398 516	-0,8	70,7	2,6
Belgien	9 791	+12,5	18 644	+21,9	3,3	1,9
Bulgarien	512	-1,9	1 628	+7,5	0,3	3,2
Dänemark	7 021	-2,3	14 107	+7,6	2,5	2,0
Estland	374	+52,0	601	+44,5	0,1	1,6
Finnland	1 653	+8,8	3 577	+28,8	0,6	2,2
Frankreich	10 420	-2,1	19 713	-0,3	3,5	1,9
Griechenland	686	-10,7	2 029	-7,8	0,4	3,0
Republik Irland	926	+21,8	2 747	+63,7	0,5	3,0
Italien	6 761	-0,9	15 127	+4,2	2,7	2,2
Kroatien	376	+16,0	854	-11,8	0,2	2,3
Lettland	415	+8,6	837	+20,3	0,1	2,0
Litauen	937	+20,9	2 416	+43,5	0,4	2,6
Luxemburg	1 134	+16,7	2 149	+26,1	0,4	1,9
Malta	147	+258,5	313	+272,6	0,1	2,1
Niederlande	53 205	-1,2	155 898	-6,0	27,6	2,9
Österreich	8 736	+6,5	20 678	+24,9	3,7	2,4
Polen	12 093	+2,3	37 254	+2,4	6,6	3,1
Portugal	788	-2,2	5 276	+30,3	0,9	6,7
Rumänien	5 359	-16,5	20 079	-14,6	3,6	3,7
Schweden	3 965	-10,9	6 887	-11,5	1,2	1,7
Slowakische Republik	794	+5,7	3 598	+3,2	0,6	4,5
Slowenien	633	-9,3	1 530	-8,5	0,3	2,4
Spanien	3 957	-9,5	9 048	-7,9	1,6	2,3
Tschechische Republik	4 267	-5,1	11 487	-5,4	2,0	2,7
Ungarn	1 619	+16,0	4 631	-6,5	0,8	2,9
Vereinigtes Königreich	16 912	-0,5	37 180	-4,1	6,6	2,2
Zypern	47	-36,5	228	-43,0	-	4,9
Island	122	-24,7	230	-27,9	-	1,9
Norwegen	1 375	-12,5	2 350	-22,3	0,4	1,7
Russland	3 522	-43,3	9 331	-34,9	1,7	2,6
Schweiz	9 242	-4,1	18 239	-6,5	3,2	2,0
Türkei	2 124	-6,4	6 408	+15,8	1,1	3,0
Ukraine	764	-8,0	2 150	-9,2	0,4	2,8
sonstige europäische Länder	5 803	+48,2	16 416	+67,1	2,9	2,8
Afrika	1 037	+14,7	4 778	+10,5	0,8	4,6
Republik Südafrika	359	+20,5	1 077	+24,8	0,2	3,0
sonstige afrikanische Länder	678	+11,9	3 701	+6,9	0,7	5,5
Asien	10 185	+3,4	50 345	-13,3	8,9	4,9
Arabische Golfstaaten	1 071	+15,0	22 260	-28,0	3,9	20,8
Volksrepublik China und Hongkong	3 568	+4,4	10 243	+1,2	1,8	2,9
Indien	947	+14,6	3 821	+16,1	0,7	4,0
Israel	382	-9,5	787	-19,2	0,1	2,1
Japan	1 691	+8,1	4 290	-13,8	0,8	2,5
Südkorea	352	-32,6	1 207	-22,6	0,2	3,4
Taiwan	321	-2,4	838	-2,1	0,1	2,6
sonstige asiatische Länder	1 853	+1,0	6 899	+29,6	1,2	3,7
Amerika	8 625	+3,0	22 746	-3,0	4,0	2,6
Kanada	784	-14,8	1 959	-17,2	0,3	2,5
USA	5 981	+5,6	15 631	+2,1	2,8	2,6
sonstige nordamerikanische Länder	62	+31,9	173	+76,5	-	2,8
Mittelamerika und Karibik	410	+12,3	1 319	+3,7	0,2	3,2
Brasilien	773	+14,7	2 145	+3,5	0,4	2,8
sonstige südamerikanische Länder	615	-12,6	1 519	-34,6	0,3	2,5
Australien	785	+16,8	2 013	+16,6	0,4	2,6
Neuseeland und Ozeanien	236	+54,2	500	+19,9	0,1	2,1
Ohne Angabe	15 798	-11,3	29 952	-19,4	5,3	1,9

Anmerkungen Seite 66

Noch: 3.4 Leistung der Beherbergungsstätten nach Reisegebieten und Herkunftsländern

Januar bis Dezember 2015

Reisegebiet Herkunftsland (ständiger Wohnsitz)	Ankünfte		Übernachtungen			Mittlere Aufenthalts- dauer ³⁾
	aller Gäste	Verän- derung ¹⁾	aller Gäste	Verän- derung ¹⁾	Anteil ²⁾	
Sauerland	1 998 692	+5,5	6 303 106	+1,8	100	3,2
Bundesrepublik Deutschland	1 604 848	+5,7	5 074 353	+1,3	80,5	3,2
Ausland	393 844	+5,0	1 228 753	+4,0	19,5	3,1
Europa	374 577	+5,3	1 179 374	+4,6	96,0	3,1
EU-Länder	362 270	+4,6	1 142 293	+3,6	93,0	3,2
Belgien	38 330	+8,7	116 963	+3,1	9,5	3,1
Bulgarien	532	+27,9	1 773	+0,5	0,1	3,3
Dänemark	5 606	+9,6	16 472	+5,4	1,3	2,9
Estland	121	-2,4	157	-28,3	—	1,3
Finnland	464	+14,6	966	+22,7	0,1	2,1
Frankreich	5 052	-2,6	10 872	-5,8	0,9	2,2
Griechenland	196	-22,5	722	+38,0	0,1	3,7
Republik Irland	243	-28,7	547	-33,6	—	2,3
Italien	3 781	+1,8	11 262	+40,0	0,9	3,0
Kroatien	159	+19,5	409	+14,9	—	2,6
Lettland	225	-3,0	814	+49,1	0,1	3,6
Litauen	186	-8,4	665	+43,9	0,1	3,6
Luxemburg	686	-17,2	1 933	+6,2	0,2	2,8
Malta	67	-25,6	198	-13,2	—	3,0
Niederlande	279 606	+5,2	900 089	+3,0	73,3	3,2
Österreich	5 222	+3,0	12 396	+11,1	1,0	2,4
Polen	4 620	+5,1	13 996	+21,3	1,1	3,0
Portugal	696	+59,3	3 313	+195,0	0,3	4,8
Rumänien	1 979	+11,0	6 974	-5,1	0,6	3,5
Schweden	1 476	-27,7	2 794	-18,9	0,2	1,9
Slowakische Republik	487	-35,7	2 363	-0,3	0,2	4,9
Slowenien	546	+23,8	2 228	+28,3	0,2	4,1
Spanien	1 788	-21,5	4 609	-15,3	0,4	2,6
Tschechische Republik	2 789	-7,6	6 928	-6,8	0,6	2,5
Ungarn	1 084	+30,3	3 653	+78,3	0,3	3,4
Vereinigtes Königreich	6 315	-13,1	18 235	+5,2	1,5	2,9
Zypern	14	+27,3	962	-18,3	0,1	68,7
Island	183	+131,6	276	+21,1	—	1,5
Norwegen	671	+3,4	1 212	-3,0	0,1	1,8
Russland	1 533	-11,0	4 298	-9,0	0,3	2,8
Schweiz	4 862	-0,7	11 993	+4,6	1,0	2,5
Türkei	894	+22,3	2 206	+37,1	0,2	2,5
Ukraine	265	+12,3	868	+21,6	0,1	3,3
sonstige europäische Länder	3 899	+321,5	16 228	+179,9	1,3	4,2
Afrika	402	-11,1	1 503	-25,7	0,1	3,7
Republik Südafrika	124	-9,5	498	+19,7	—	4,0
sonstige afrikanische Länder	278	-11,7	1 005	-37,5	0,1	3,6
Asien	5 073	-14,4	16 114	-11,4	1,3	3,2
Arabische Golfstaaten	400	-65,1	1 393	-31,0	0,1	3,5
Volksrepublik China und Hongkong	1 790	-6,8	5 505	-7,2	0,4	3,1
Indien	625	+28,3	2 488	+39,5	0,2	4,0
Israel	163	+1,2	308	-38,5	—	1,9
Japan	646	+19,6	1 450	+8,5	0,1	2,2
Südkorea	716	-13,8	2 110	-19,8	0,2	2,9
Taiwan	168	+6,3	390	-22,6	—	2,3
sonstige asiatische Länder	565	-17,3	2 470	-29,0	0,2	4,4
Amerika	4 027	+7,5	12 775	+9,9	1,0	3,2
Kanada	633	+36,4	2 149	+48,6	0,2	3,4
USA	2 530	+3,8	7 280	+7,6	0,6	2,9
sonstige nordamerikanische Länder	38	+35,7	166	+100,0	—	4,4
Mittelamerika und Karibik	361	+8,4	1 517	-19,1	0,1	4,2
Brasilien	242	-16,6	864	+3,3	0,1	3,6
sonstige südamerikanische Länder	223	+14,9	799	+28,7	0,1	3,6
Australien	306	+8,1	828	+28,6	0,1	2,7
Neuseeland und Ozeanien	106	+53,6	229	-2,1	—	2,2
Ohne Angabe	9 353	+3,3	17 930	-12,5	1,5	1,9

Noch: 3.4 Leistung der Beherbergungsstätten nach Reisegebieten und Herkunftsländern

Januar bis Dezember 2015

Reisegebiet Herkunftsland (ständiger Wohnsitz)	Ankünfte		Übernachtungen			Mittlere Aufenthalts- dauer ³⁾
	aller Gäste	Verän- derung ¹⁾	aller Gäste	Verän- derung ¹⁾	Anteil ²⁾	
Siegerland-Wittgenstein	236 647	-0,8	800 350	-1,6	100	3,4
Bundesrepublik Deutschland	189 681	+2,6	684 073	-2,1	85,5	3,6
Ausland	46 966	-12,3	116 277	+1,9	14,5	2,5
Europa	34 225	-16,0	86 822	+3,6	74,7	2,5
EU-Länder	31 014	-16,7	80 218	+5,2	69,0	2,6
Belgien	1 734	-9,7	3 525	-6,3	3,0	2,0
Bulgarien	44	-18,5	92	-10,7	0,1	2,1
Dänemark	618	+7,3	1 188	+2,5	1,0	1,9
Estland	13	-48,0	18	-55,0	-	1,4
Finnland	187	-22,4	408	-21,1	0,4	2,2
Frankreich	1 602	-18,6	3 033	-19,9	2,6	1,9
Griechenland	69	-50,7	161	-71,4	0,1	2,3
Republik Irland	86	-14,9	177	-23,7	0,2	2,1
Italien	1 108	-9,8	2 340	-12,0	2,0	2,1
Kroatien	75	-23,5	120	-40,9	0,1	1,6
Lettland	61	+45,2	186	+66,1	0,2	3,0
Litauen	80	+90,5	145	+76,8	0,1	1,8
Luxemburg	183	-7,1	342	+3,0	0,3	1,9
Malta	6	+20,0	17	-22,7	-	2,8
Niederlande	18 126	-20,1	52 180	+15,0	44,9	2,9
Österreich	1 524	-5,8	3 471	+11,3	3,0	2,3
Polen	1 183	-13,7	2 484	-21,7	2,1	2,1
Portugal	116	+28,9	253	+50,6	0,2	2,2
Rumänien	287	-27,9	1 176	-24,1	1,0	4,1
Schweden	485	-3,0	775	-8,2	0,7	1,6
Slowakische Republik	148	-16,4	367	+0,3	0,3	2,5
Slowenien	90	-10,9	181	-21,6	0,2	2,0
Spanien	415	+8,1	915	+1,7	0,8	2,2
Tschechische Republik	673	-12,7	1 496	-4,6	1,3	2,2
Ungarn	345	-8,2	899	-9,6	0,8	2,6
Vereinigtes Königreich	1 753	-16,8	4 264	-2,9	3,7	2,4
Zypern	3	-25,0	5	+25,0	-	1,7
Island	10	-9,1	10	-52,4	-	1,0
Norwegen	242	-17,4	586	-19,3	0,5	2,4
Russland	562	-15,2	1 497	-4,3	1,3	2,7
Schweiz	1 750	-3,2	3 206	-11,7	2,8	1,8
Türkei	264	-3,3	477	-33,2	0,4	1,8
Ukraine	124	+18,1	236	+31,1	0,2	1,9
sonstige europäische Länder	259	-33,6	592	-14,2	0,5	2,3
Afrika	219	+50,0	686	+37,2	0,6	3,1
Republik Südafrika	84	+68,0	200	+10,5	0,2	2,4
sonstige afrikanische Länder	135	+40,6	486	+52,4	0,4	3,6
Asien	1 820	-12,6	5 429	-22,6	4,7	3,0
Arabische Golfstaaten	150	+7,9	427	-17,4	0,4	2,8
Volksrepublik China und Hongkong	592	-33,1	1 937	-46,5	1,7	3,3
Indien	213	+2,9	838	+1,2	0,7	3,9
Israel	65	-17,7	162	+8,7	0,1	2,5
Japan	298	+29,0	816	+70,4	0,7	2,7
Südkorea	146	+41,7	321	+36,0	0,3	2,2
Taiwan	35	-20,5	69	-40,0	0,1	2,0
sonstige asiatische Länder	321	-18,5	859	-19,9	0,7	2,7
Amerika	1 672	+7,9	4 557	+0,7	3,9	2,7
Kanada	119	-10,5	297	-21,2	0,3	2,5
USA	1 290	+22,6	3 393	+11,6	2,9	2,6
sonstige nordamerikanische Länder	17	+21,4	32	+18,5	-	1,9
Mittelamerika und Karibik	34	-35,8	100	-48,5	0,1	2,9
Brasilien	106	-26,4	511	+34,1	0,4	4,8
sonstige südamerikanische Länder	106	-30,7	224	-55,6	0,2	2,1
Australien	94	+11,9	224	-5,9	0,2	2,4
Neuseeland und Ozeanien	7	-77,4	25	-77,7	-	3,6
Ohne Angabe	8 929	+0,6	18 534	+3,2	15,9	2,1

Anmerkungen Seite 66

Noch: 3.4 Leistung der Beherbergungsstätten nach Reisegebieten und Herkunftsländern

Januar bis Dezember 2015

Reisegebiet Herkunftsland (ständiger Wohnsitz)	Ankünfte		Übernachtungen			Mittlere Aufenthalts- dauer ³⁾
	aller Gäste	Verän- derung ¹⁾	aller Gäste	Verän- derung ¹⁾	Anteil ²⁾	
Bergisches Land	624 637	+5,4	1 624 921	+4,8	100	2,6
Bundesrepublik Deutschland	539 371	+6,8	1 435 121	+5,0	88,3	2,7
Ausland	85 266	-2,2	189 800	+3,2	11,7	2,2
Europa	63 400	-2,7	138 775	+3,0	73,1	2,2
EU-Länder	55 549	-1,6	122 777	+4,3	64,7	2,2
Belgien	5 872	-8,9	10 665	-17,5	5,6	1,8
Bulgarien	289	+18,0	1 079	+46,8	0,6	3,7
Dänemark	1 522	-7,5	2 724	-1,4	1,4	1,8
Estland	142	+6,0	308	+19,8	0,2	2,2
Finnland	508	+7,9	805	-3,1	0,4	1,6
Frankreich	4 599	-9,6	8 380	-5,7	4,4	1,8
Griechenland	361	-27,4	1 040	-3,2	0,5	2,9
Republik Irland	225	+8,7	594	+14,2	0,3	2,6
Italien	4 272	+19,8	9 245	+26,5	4,9	2,2
Kroatien	324	+77,0	2 369	+239,4	1,2	7,3
Lettland	233	+75,2	563	+146,9	0,3	2,4
Litauen	201	+25,6	321	+5,6	0,2	1,6
Luxemburg	851	+4,4	3 481	+1,4	1,8	4,1
Malta	41	+78,3	82	+173,3	-	2,0
Niederlande	13 792	-4,4	25 891	-10,4	13,6	1,9
Österreich	3 071	+10,2	6 158	+6,4	3,2	2,0
Polen	3 995	+17,7	13 274	+55,6	7,0	3,3
Portugal	327	-18,9	760	-18,8	0,4	2,3
Rumänien	465	-1,9	1 939	+36,6	1,0	4,2
Schweden	1 406	-8,5	2 461	-7,6	1,3	1,8
Slowakische Republik	848	-30,3	2 880	-27,9	1,5	3,4
Slowenien	993	+113,5	5 120	+192,9	2,7	5,2
Spanien	2 036	+14,2	4 237	+22,2	2,2	2,1
Tschechische Republik	1 766	+0,4	4 579	+4,9	2,4	2,6
Ungarn	1 050	+51,7	2 447	+58,8	1,3	2,3
Vereinigtes Königreich	6 331	-19,3	11 280	-21,0	5,9	1,8
Zypern	29	-38,3	95	-18,8	0,1	3,3
Island	25	-40,5	51	-54,1	-	2,0
Norwegen	509	-25,3	813	-23,9	0,4	1,6
Russland	1 292	-47,3	2 971	-42,4	1,6	2,3
Schweiz	3 986	+5,2	7 200	+4,5	3,8	1,8
Türkei	909	+11,4	2 070	+21,7	1,1	2,3
Ukraine	239	+32,0	578	+34,4	0,3	2,4
sonstige europäische Länder	891	+14,8	2 315	+44,0	1,2	2,6
Afrika	462	-9,1	1 637	+7,4	0,9	3,5
Republik Südafrika	132	-18,0	544	+35,7	0,3	4,1
sonstige afrikanische Länder	330	-4,9	1 093	-2,7	0,6	3,3
Asien	11 531	-5,7	27 322	-3,8	14,4	2,4
Arabische Golfstaaten	384	+50,0	900	+18,0	0,5	2,3
Volksrepublik China und Hongkong	7 853	+3,8	16 658	+6,4	8,8	2,1
Indien	765	-25,1	2 913	-5,0	1,5	3,8
Israel	263	-27,7	610	-38,2	0,3	2,3
Japan	786	-7,9	2 257	-17,4	1,2	2,9
Südkorea	259	-20,8	822	+15,8	0,4	3,2
Taiwan	396	-62,8	664	-69,2	0,3	1,7
sonstige asiatische Länder	825	+5,4	2 498	+6,8	1,3	3,0
Amerika	4 772	+6,6	12 054	+7,8	6,4	2,5
Kanada	285	-1,0	792	+25,1	0,4	2,8
USA	2 767	-3,8	7 025	+3,8	3,7	2,5
sonstige nordamerikanische Länder	210	+54,4	572	+111,9	0,3	2,7
Mittelamerika und Karibik	311	+82,9	828	+56,5	0,4	2,7
Brasilien	752	+28,1	1 585	-13,4	0,8	2,1
sonstige südamerikanische Länder	447	+6,9	1 252	+8,9	0,7	2,8
Australien	307	+6,6	966	+64,8	0,5	3,1
Neuseeland und Ozeanien	64	-21,0	159	-	0,1	2,5
Ohne Angabe	4 730	+7,8	8 887	+19,4	4,7	1,9

Noch: 3.4 Leistung der Beherbergungsstätten nach Reisegebieten und Herkunftsländern

Januar bis Dezember 2015

Reisegebiet Herkunftsland (ständiger Wohnsitz)	Ankünfte		Übernachtungen			Mittlere Aufenthalts- dauer ³⁾
	aller Gäste	Verän- derung ¹⁾	aller Gäste	Verän- derung ¹⁾	Anteil ²⁾	
Bonn und Rhein-Sieg-Kreis	1 396 237	+1,4	2 828 936	+0,7	100	2,0
Bundesrepublik Deutschland	1 157 662	+0,7	2 293 586	+0,3	81,1	2,0
Ausland	238 575	+5,4	535 350	+2,4	18,9	2,2
Europa	159 791	+3,1	338 389	+2,8	63,2	2,1
EU-Länder	135 213	+4,1	282 935	+4,7	52,9	2,1
Belgien	17 518	+3,9	35 071	-0,3	6,6	2,0
Bulgarien	750	+36,9	1 769	+31,9	0,3	2,4
Dänemark	2 451	-0,7	4 676	-2,7	0,9	1,9
Estland	299	+19,1	677	+30,9	0,1	2,3
Finnland	1 352	+7,0	2 579	-5,4	0,5	1,9
Frankreich	12 017	+9,2	23 729	+13,8	4,4	2,0
Griechenland	1 302	+19,6	3 129	+21,8	0,6	2,4
Republik Irland	1 187	+14,6	2 449	-4,7	0,5	2,1
Italien	8 677	+20,0	18 839	+24,0	3,5	2,2
Kroatien	593	+18,6	2 075	+9,8	0,4	3,5
Lettland	445	+17,4	1 088	+32,5	0,2	2,4
Litauen	612	+59,8	1 816	+20,3	0,3	3,0
Luxemburg	3 519	+19,9	5 842	+16,7	1,1	1,7
Malta	402	+367,4	997	x	0,2	2,5
Niederlande	27 846	-5,4	52 466	-5,6	9,8	1,9
Österreich	9 287	-0,2	17 741	-1,7	3,3	1,9
Polen	6 542	+16,4	17 045	+18,4	3,2	2,6
Portugal	728	-7,1	2 623	+4,2	0,5	3,6
Rumänien	1 417	+43,0	3 809	+19,2	0,7	2,7
Schweden	2 797	-6,7	5 543	-9,6	1,0	2,0
Slowakische Republik	1 222	+15,7	7 593	+95,1	1,4	6,2
Slowenien	612	-18,5	1 935	-3,1	0,4	3,2
Spanien	5 795	+14,2	12 328	+7,9	2,3	2,1
Tschechische Republik	4 193	+10,6	7 874	+9,7	1,5	1,9
Ungarn	2 096	+16,7	6 653	+41,8	1,2	3,2
Vereinigtes Königreich	21 401	-2,8	41 876	-6,2	7,8	2,0
Zypern	153	-25,7	713	-48,6	0,1	4,7
Island	113	+3,7	329	+45,6	0,1	2,9
Norwegen	1 418	-26,5	3 035	-34,4	0,6	2,1
Russland	3 789	-14,0	11 817	-22,8	2,2	3,1
Schweiz	13 299	+2,6	25 447	+1,1	4,8	1,9
Türkei	1 705	+32,5	4 404	+18,0	0,8	2,6
Ukraine	910	+51,2	2 220	+34,3	0,4	2,4
sonstige europäische Länder	3 344	-12,9	8 202	-0,5	1,5	2,5
Afrika	4 897	+26,8	16 229	+23,2	3,0	3,3
Republik Südafrika	1 382	+21,0	3 038	+7,3	0,6	2,2
sonstige afrikanische Länder	3 515	+29,3	13 191	+27,6	2,5	3,8
Asien	40 395	+13,1	108 708	+2,9	20,3	2,7
Arabische Golfstaaten	12 013	+3,3	35 794	-2,5	6,7	3,0
Volksrepublik China und Hongkong	10 645	+28,2	22 550	+4,3	4,2	2,1
Indien	2 702	-27,9	7 153	-34,8	1,3	2,6
Israel	1 302	+11,7	4 013	+1,9	0,7	3,1
Japan	4 601	+32,1	11 855	+45,1	2,2	2,6
Südkorea	1 344	+4,3	3 398	+6,6	0,6	2,5
Taiwan	781	+52,5	1 933	+63,5	0,4	2,5
sonstige asiatische Länder	7 007	+25,3	22 012	+10,7	4,1	3,1
Amerika	22 561	+16,1	51 084	+2,2	9,5	2,3
Kanada	2 145	+19,3	5 221	+10,0	1,0	2,4
USA	15 227	+11,2	32 717	+4,7	6,1	2,1
sonstige nordamerikanische Länder	780	+138,5	1 550	+56,9	0,3	2,0
Mittelamerika und Karibik	899	+12,0	2 242	-14,8	0,4	2,5
Brasilien	1 666	+32,7	4 030	-11,7	0,8	2,4
sonstige südamerikanische Länder	1 844	+19,4	5 324	-8,4	1,0	2,9
Australien	1 499	+15,6	3 818	+11,6	0,7	2,5
Neuseeland und Ozeanien	548	+9,8	1 549	+4,9	0,3	2,8
Ohne Angabe	8 884	-15,9	15 573	-21,0	2,9	1,8

Anmerkungen Seite 66

Noch: 3.4 Leistung der Beherbergungsstätten nach Reisegebieten und Herkunftsländern

Januar bis Dezember 2015

Reisegebiet Herkunftsland (ständiger Wohnsitz)	Ankünfte		Übernachtungen			Mittlere Aufenthalts- dauer ³⁾
	aller Gäste	Verän- derung ¹⁾	aller Gäste	Verän- derung ¹⁾	Anteil ²⁾	
Köln und Rhein-Erft-Kreis	3 886 684	+3,1	7 217 572	+4,7	100	1,9
Bundesrepublik Deutschland	2 699 731	+3,6	4 920 712	+4,6	68,2	1,8
Ausland	1 186 953	+2,0	2 296 860	+4,8	31,8	1,9
Europa	818 183	+2,0	1 548 769	+4,5	67,4	1,9
EU-Länder	691 595	+3,8	1 294 525	+6,7	56,4	1,9
Belgien	78 281	-3,4	120 766	-2,8	5,3	1,5
Bulgarien	3 491	+30,7	8 271	+7,9	0,4	2,4
Dänemark	15 269	+5,7	29 065	+8,1	1,3	1,9
Estland	1 990	+19,0	3 390	+12,7	0,1	1,7
Finnland	7 100	-8,9	14 981	-6,5	0,7	2,1
Frankreich	60 731	+0,2	103 241	+0,6	4,5	1,7
Griechenland	6 017	+1,8	14 348	+15,0	0,6	2,4
Republik Irland	10 751	+32,3	21 355	+36,0	0,9	2,0
Italien	52 278	+10,1	110 853	+17,0	4,8	2,1
Kroatien	2 263	+22,9	5 705	+44,3	0,2	2,5
Lettland	1 962	-16,5	3 605	-17,4	0,2	1,8
Litauen	2 184	+18,1	4 502	+29,7	0,2	2,1
Luxemburg	21 646	+5,5	32 147	+5,5	1,4	1,5
Malta	576	+20,0	1 331	+35,0	0,1	2,3
Niederlande	121 214	-0,5	199 262	-0,4	8,7	1,6
Österreich	41 186	+8,9	77 752	+9,3	3,4	1,9
Polen	25 842	-2,3	79 005	+9,7	3,4	3,1
Portugal	5 809	+18,7	13 132	+26,5	0,6	2,3
Rumänien	7 401	-7,7	15 275	-0,4	0,7	2,1
Schweden	14 804	+11,3	27 889	+15,2	1,2	1,9
Slowakische Republik	2 614	+15,5	5 466	+26,5	0,2	2,1
Slowenien	2 150	-2,8	4 303	+2,6	0,2	2,0
Spanien	47 260	+34,9	94 456	+38,7	4,1	2,0
Tschechische Republik	7 785	+11,2	14 872	+12,1	0,6	1,9
Ungarn	7 708	-3,2	17 497	-10,5	0,8	2,3
Vereinigtes Königreich	142 476	+0,1	269 854	+2,9	11,7	1,9
Zypern	807	+27,7	2 202	+47,4	0,1	2,7
Island	1 541	+13,9	3 233	+3,6	0,1	2,1
Norwegen	7 252	-11,0	14 263	-11,9	0,6	2,0
Russland	19 830	-39,2	44 242	-36,5	1,9	2,2
Schweiz	61 128	+8,7	114 943	+11,4	5,0	1,9
Türkei	19 743	+1,4	41 173	+5,6	1,8	2,1
Ukraine	4 637	-12,8	10 146	-12,6	0,4	2,2
sonstige europäische Länder	12 457	+1,8	26 244	-1,2	1,1	2,1
Afrika	12 445	-18,7	43 982	+7,8	1,9	3,5
Republik Südafrika	3 071	+15,9	5 971	+14,5	0,3	1,9
sonstige afrikanische Länder	9 374	-25,9	38 011	+6,8	1,7	4,1
Asien	132 128	-0,8	299 669	+1,5	13,0	2,3
Arabische Golfstaaten	15 084	+4,5	47 946	+14,6	2,1	3,2
Volksrepublik China und Hongkong	44 191	+3,7	87 093	+1,6	3,8	2,0
Indien	8 365	-25,1	26 796	-5,9	1,2	3,2
Israel	6 874	+4,5	15 623	+4,2	0,7	2,3
Japan	21 238	-9,1	37 614	-8,6	1,6	1,8
Südkorea	7 021	+19,4	14 560	+29,3	0,6	2,1
Taiwan	7 117	-6,8	13 882	-7,5	0,6	2,0
sonstige asiatische Länder	22 238	+3,3	56 155	-1,0	2,4	2,5
Amerika	150 823	+5,2	281 214	+11,0	12,2	1,9
Kanada	12 051	+14,2	22 627	+17,1	1,0	1,9
USA	111 721	+7,4	196 944	+11,1	8,6	1,8
sonstige nordamerikanische Länder	1 392	+41,6	2 842	+54,1	0,1	2,0
Mittelamerika und Karibik	4 588	+17,8	10 823	+21,1	0,5	2,4
Brasilien	13 313	-20,6	30 944	-0,4	1,3	2,3
sonstige südamerikanische Länder	7 758	+9,8	17 034	+15,3	0,7	2,2
Australien	11 392	-0,2	22 648	-1,4	1,0	2,0
Neuseeland und Ozeanien	2 410	+9,3	4 796	+6,0	0,2	2,0
Ohne Angabe	59 572	+6,1	95 782	+3,6	4,2	1,6

Noch: 3.4 Leistung der Beherbergungsstätten nach Reisegebieten und Herkunftsländern

Januar bis Dezember 2015

Reisegebiet Herkunftsland (ständiger Wohnsitz)	Ankünfte		Übernachtungen			Mittlere Aufenthalts- dauer ³⁾
	aller Gäste	Verän- derung ¹⁾	aller Gäste	Verän- derung ¹⁾	Anteil ²⁾	
Düsseldorf und Kreis Mettmann	3 188 328	+0,9	5 366 499	-1,0	100	1,7
Bundesrepublik Deutschland	2 081 579	+1,8	3 325 884	-0,1	62,0	1,6
Ausland	1 106 749	-0,8	2 040 615	-2,5	38,0	1,8
Europa	758 605	-3,3	1 321 214	-5,7	64,7	1,7
EU-Länder	620 613	-2,1	1 057 841	-3,8	51,8	1,7
Belgien	47 582	+6,8	71 156	+5,8	3,5	1,5
Bulgarien	3 252	+25,8	6 569	+25,1	0,3	2,0
Dänemark	14 172	-6,3	22 851	-7,4	1,1	1,6
Estland	1 829	-27,2	3 343	-26,8	0,2	1,8
Finnland	10 652	-15,0	19 086	-17,0	0,9	1,8
Frankreich	47 244	-9,7	77 306	-9,5	3,8	1,6
Griechenland	8 070	+10,3	17 067	+7,6	0,8	2,1
Republik Irland	8 846	+7,6	15 537	+6,8	0,8	1,8
Italien	46 823	-18,9	92 081	-22,0	4,5	2,0
Kroatien	1 688	+7,5	4 702	+35,2	0,2	2,8
Lettland	1 894	-17,0	3 712	-6,4	0,2	2,0
Litauen	2 579	-19,8	4 621	-10,4	0,2	1,8
Luxemburg	8 967	+11,9	13 529	+12,5	0,7	1,5
Malta	700	-31,7	1 652	-10,8	0,1	2,4
Niederlande	129 447	-8,2	197 244	-9,7	9,7	1,5
Österreich	39 394	+5,1	65 789	+2,5	3,2	1,7
Polen	19 979	-5,8	44 288	-7,6	2,2	2,2
Portugal	6 033	-5,4	11 957	-7,4	0,6	2,0
Rumänien	7 046	+14,3	16 052	+3,5	0,8	2,3
Schweden	18 548	-4,2	30 740	-3,3	1,5	1,7
Slowakische Republik	2 758	-8,9	5 505	-9,5	0,3	2,0
Slowenien	2 180	+8,0	4 384	+6,1	0,2	2,0
Spanien	53 806	+18,3	91 402	+15,2	4,5	1,7
Tschechische Republik	8 135	+0,9	14 993	-6,3	0,7	1,8
Ungarn	5 273	-11,9	10 134	-13,5	0,5	1,9
Vereinigtes Königreich	122 636	+4,2	209 590	+2,5	10,3	1,7
Zypern	1 080	+35,2	2 551	+43,7	0,1	2,4
Island	978	+2,7	1 962	+6,3	0,1	2,0
Norwegen	8 848	-3,0	15 611	-3,6	0,8	1,8
Russland	40 775	-31,4	89 134	-33,0	4,4	2,2
Schweiz	44 774	-2,1	73 516	-5,4	3,6	1,6
Türkei	24 327	+13,9	45 219	+15,9	2,2	1,9
Ukraine	3 842	-4,9	9 725	+4,6	0,5	2,5
sonstige europäische Länder	14 448	+39,2	28 206	+13,5	1,4	2,0
Afrika	13 212	+1,1	33 211	-3,4	1,6	2,5
Republik Südafrika	2 163	-13,0	4 648	-17,9	0,2	2,1
sonstige afrikanische Länder	11 049	+4,4	28 563	-0,5	1,4	2,6
Asien	167 979	+15,4	382 446	+11,4	18,7	2,3
Arabische Golfstaaten	47 104	+25,1	107 373	+32,5	5,3	2,3
Volksrepublik China und Hongkong	42 696	+28,9	89 526	+26,6	4,4	2,1
Indien	9 031	-9,6	27 881	-31,5	1,4	3,1
Israel	6 206	+0,6	12 478	-3,1	0,6	2,0
Japan	37 573	+3,4	78 776	+1,5	3,9	2,1
Südkorea	4 713	+20,1	10 719	+17,5	0,5	2,3
Taiwan	3 285	+11,1	7 895	+4,4	0,4	2,4
sonstige asiatische Länder	17 371	+12,5	47 798	+9,1	2,3	2,8
Amerika	91 910	-4,7	174 940	-6,6	8,6	1,9
Kanada	6 694	-9,3	12 882	-13,0	0,6	1,9
USA	71 878	-3,7	130 125	-5,2	6,4	1,8
sonstige nordamerikanische Länder	673	-10,7	1 655	-19,3	0,1	2,5
Mittelamerika und Karibik	2 454	-15,0	5 685	-19,5	0,3	2,3
Brasilien	5 319	-15,5	13 073	-10,9	0,6	2,5
sonstige südamerikanische Länder	4 892	+9,6	11 520	+0,2	0,6	2,4
Australien	6 075	-3,6	11 661	-12,1	0,6	1,9
Neuseeland und Ozeanien	1 228	+6,6	2 406	-4,3	0,1	2,0
Ohne Angabe	67 740	-0,9	114 737	+3,3	5,6	1,7

Anmerkungen Seite 66

Noch: 3.4 Leistung der Beherbergungsstätten nach Reisegebieten und Herkunftsländern

Januar bis Dezember 2015

Reisegebiet Herkunftsland (ständiger Wohnsitz)	Ankünfte		Übernachtungen			Mittlere Aufenthalts- dauer ³⁾
	aller Gäste	Verän- derung ¹⁾	aller Gäste	Verän- derung ¹⁾	Anteil ²⁾	
Ruhrgebiet	3 210 709	+1,9	6 263 966	+1,2	100	2,0
Bundesrepublik Deutschland	2 657 288	+3,1	5 227 522	+2,1	83,5	2,0
Ausland	553 421	-3,3	1 036 444	-3,2	16,5	1,9
Europa	446 146	+1,1	795 884	+1,1	76,8	1,8
EU-Länder	383 392	+2,4	673 265	+2,8	65,0	1,8
Belgien	32 126	+16,1	50 175	+19,3	4,8	1,6
Bulgarien	3 248	+26,9	5 955	+17,6	0,6	1,8
Dänemark	11 113	-16,4	18 453	-10,1	1,8	1,7
Estland	963	-38,2	1 705	-40,6	0,2	1,8
Finnland	3 267	+4,0	6 085	+6,0	0,6	1,9
Frankreich	27 749	-0,1	45 663	+2,3	4,4	1,6
Griechenland	2 773	+6,6	6 255	-3,3	0,6	2,3
Republik Irland	2 978	-4,7	5 151	-3,0	0,5	1,7
Italien	18 250	-4,5	35 652	-8,9	3,4	2,0
Kroatien	1 118	+10,8	2 367	+17,7	0,2	2,1
Lettland	1 069	-6,5	2 104	+5,1	0,2	2,0
Litauen	2 420	-8,3	4 194	-6,6	0,4	1,7
Luxemburg	6 394	+14,9	10 013	+21,4	1,0	1,6
Malta	230	-34,8	563	-6,9	0,1	2,4
Niederlande	111 365	+6,7	182 210	+7,3	17,6	1,6
Österreich	24 641	+0,6	46 620	+2,0	4,5	1,9
Polen	23 331	-4,5	43 975	-12,8	4,2	1,9
Portugal	2 066	-25,0	4 066	-25,1	0,4	2,0
Rumänien	9 476	+0,9	20 039	+13,6	1,9	2,1
Schweden	13 240	-10,2	20 399	-7,6	2,0	1,5
Slowakische Republik	2 397	-5,7	6 141	-16,4	0,6	2,6
Slowenien	1 458	-16,1	3 616	-19,5	0,3	2,5
Spanien	21 954	+75,2	40 707	+67,1	3,9	1,9
Tschechische Republik	6 973	-0,3	13 083	+1,5	1,3	1,9
Ungarn	5 265	+0,4	11 487	+5,8	1,1	2,2
Vereinigtes Königreich	47 247	-11,2	85 907	-8,5	8,3	1,8
Zypern	281	-0,7	680	+12,6	0,1	2,4
Island	389	-7,4	783	-10,3	0,1	2,0
Norwegen	4 247	+2,0	7 871	+7,7	0,8	1,9
Russland	9 464	-38,9	23 866	-34,5	2,3	2,5
Schweiz	26 579	+0,8	46 241	+0,5	4,5	1,7
Türkei	6 601	-3,7	13 838	-6,0	1,3	2,1
Ukraine	2 792	-16,1	5 289	-13,7	0,5	1,9
sonstige europäische Länder	12 682	+24,0	24 731	+18,1	2,4	2,0
Afrika	4 542	-3,4	11 750	-19,8	1,1	2,6
Republik Südafrika	1 230	-1,3	2 633	-1,1	0,3	2,1
sonstige afrikanische Länder	3 312	-4,1	9 117	-23,9	0,9	2,8
Asien	32 668	-16,1	88 445	-11,1	8,5	2,7
Arabische Golfstaaten	3 845	+32,0	15 221	+44,4	1,5	4,0
Volksrepublik China und Hongkong	9 355	-27,0	23 762	-34,3	2,3	2,5
Indien	4 761	-26,9	10 701	-36,7	1,0	2,2
Israel	1 667	+2,1	3 695	+15,9	0,4	2,2
Japan	4 969	-4,6	11 265	+5,7	1,1	2,3
Südkorea	1 428	-7,7	3 285	-10,1	0,3	2,3
Taiwan	927	-11,8	2 084	-8,5	0,2	2,2
sonstige asiatische Länder	5 716	-21,0	18 432	+14,9	1,8	3,2
Amerika	31 447	-7,5	71 834	+3,6	6,9	2,3
Kanada	2 519	-9,7	6 138	+8,6	0,6	2,4
USA	22 707	-9,7	45 664	-9,0	4,4	2,0
sonstige nordamerikanische Länder	427	-23,9	655	-37,0	0,1	1,5
Mittelamerika und Karibik	1 041	+5,2	7 285	+242,2	0,7	7,0
Brasilien	2 543	+14,8	7 739	+33,2	0,7	3,0
sonstige südamerikanische Länder	2 210	-3,9	4 353	-3,8	0,4	2,0
Australien	2 239	-5,0	5 021	+1,4	0,5	2,2
Neuseeland und Ozeanien	531	-7,7	1 244	+9,7	0,1	2,3
Ohne Angabe	35 848	-29,4	62 266	-33,6	6,0	1,7

Noch: 3.4 Leistung der Beherbergungsstätten nach Reisegebieten und Herkunftsländern

Januar bis Dezember 2015

Reisegebiet Herkunftsland (ständiger Wohnsitz)	Ankünfte		Übernachtungen			Mittlere Aufenthalts- dauer ³⁾
	aller Gäste	Verän- derung ¹⁾	aller Gäste	Verän- derung ¹⁾	Anteil ²⁾	
Bergisches Städtedreieck	341 230	+0,6	794 329	+3,2	100	2,3
Bundesrepublik Deutschland	280 588	-0,2	669 327	+4,1	84,3	2,4
Ausland	60 642	+4,6	125 002	-1,6	15,7	2,1
Europa	46 999	+2,2	92 048	-2,4	73,6	2,0
EU-Länder	40 721	+4,0	79 459	-1,2	63,6	2,0
Belgien	2 573	-5,3	4 074	-20,9	3,3	1,6
Bulgarien	399	+42,5	911	+82,2	0,7	2,3
Dänemark	2 014	+7,8	2 565	-5,6	2,1	1,3
Estland	83	-36,2	127	-38,9	0,1	1,5
Finnland	492	+13,9	874	+11,8	0,7	1,8
Frankreich	4 421	-9,2	7 030	-12,9	5,6	1,6
Griechenland	501	+43,1	1 200	+32,3	1,0	2,4
Republik Irland	159	+20,5	386	+23,3	0,3	2,4
Italien	2 702	-7,8	5 576	-11,1	4,5	2,1
Kroatien	791	+417,0	1 354	+332,6	1,1	1,7
Lettland	214	+54,0	330	+2,5	0,3	1,5
Litauen	254	+11,4	455	+41,3	0,4	1,8
Luxemburg	1 488	+233,6	2 243	+215,5	1,8	1,5
Malta	78	+188,9	94	+104,3	0,1	1,2
Niederlande	8 001	-6,7	15 351	-8,7	12,3	1,9
Österreich	2 169	+4,9	4 948	+10,4	4,0	2,3
Polen	2 933	-4,5	7 360	-16,0	5,9	2,5
Portugal	517	+35,3	856	+10,7	0,7	1,7
Rumänien	589	-15,1	1 229	-30,8	1,0	2,1
Schweden	2 003	+19,0	2 751	+8,7	2,2	1,4
Slowakische Republik	529	-19,5	1 268	-20,8	1,0	2,4
Slowenien	202	-7,8	417	-20,9	0,3	2,1
Spanien	1 551	-11,4	2 918	-17,5	2,3	1,9
Tschechische Republik	1 332	-6,5	3 071	-5,6	2,5	2,3
Ungarn	1 486	+116,9	6 030	+71,0	4,8	4,1
Vereinigtes Königreich	3 155	-2,0	5 917	-2,6	4,7	1,9
Zypern	85	+97,7	124	+45,9	0,1	1,5
Island	112	+286,2	143	+120,0	0,1	1,3
Norwegen	489	+7,9	727	+19,6	0,6	1,5
Russland	1 045	-28,3	2 504	-31,7	2,0	2,4
Schweiz	2 737	-0,8	5 288	-0,5	4,2	1,9
Türkei	881	-4,2	1 861	-14,0	1,5	2,1
Ukraine	220	-27,9	418	-29,9	0,3	1,9
sonstige europäische Länder	794	-10,3	1 648	+10,9	1,3	2,1
Afrika	574	+11,0	1 569	-11,6	1,3	2,7
Republik Südafrika	142	+11,8	335	+1,5	0,3	2,4
sonstige afrikanische Länder	432	+10,8	1 234	-14,6	1,0	2,9
Asien	4 058	+20,3	14 691	+2,1	11,8	3,6
Arabische Golfstaaten	227	+26,1	670	+0,9	0,5	3,0
Volksrepublik China und Hongkong	1 791	+21,6	8 220	-1,3	6,6	4,6
Indien	405	-26,1	1 774	-6,0	1,4	4,4
Israel	215	+64,1	406	+17,3	0,3	1,9
Japan	439	+14,6	1 247	+30,0	1,0	2,8
Südkorea	282	+100,0	596	+53,6	0,5	2,1
Taiwan	139	+32,4	261	-21,9	0,2	1,9
sonstige asiatische Länder	560	+36,3	1 517	+2,4	1,2	2,7
Amerika	3 065	+4,5	7 205	-10,3	5,8	2,4
Kanada	270	+72,0	540	+13,9	0,4	2,0
USA	2 047	-7,5	4 871	-19,6	3,9	2,4
sonstige nordamerikanische Länder	16	+128,6	55	+205,6	-	3,4
Mittelamerika und Karibik	369	+112,1	773	+98,2	0,6	2,1
Brasilien	218	+9,5	597	-7,6	0,5	2,7
sonstige südamerikanische Länder	145	-21,6	369	-18,0	0,3	2,5
Australien	202	+2,0	450	-19,2	0,4	2,2
Neuseeland und Ozeanien	108	+0,9	176	-57,0	0,1	1,6
Ohne Angabe	5 636	+15,2	8 863	+17,1	7,1	1,6

Anmerkungen Seite 66

Noch: 3.4 Leistung der Beherbergungsstätten nach Reisegebieten und Herkunftsländern

Januar bis Dezember 2015

Reisegebiet Herkunftsland (ständiger Wohnsitz)	Ankünfte		Übernachtungen			Mittlere Aufenthalts- dauer ³⁾
	aller Gäste	Verän- derung ¹⁾	aller Gäste	Verän- derung ¹⁾	Anteil ²⁾	
Nordrhein-Westfalen	21 713 040	+2,3	48 687 999	+1,6	100	2,2
Bundesrepublik Deutschland	16 924 305	+2,6	38 548 939	+1,7	79,2	2,3
Ausland	4 788 735	+1,0	10 139 060	+1,0	20,8	2,1
Europa	3 631 455	+0,7	7 614 776	+1,1	75,1	2,1
EU-Länder	3 159 005	+1,7	6 651 517	+2,1	65,6	2,1
Belgien	343 211	+3,0	665 251	+2,2	6,6	1,9
Bulgarien	14 814	+23,7	35 310	+11,0	0,3	2,4
Dänemark	78 381	-1,7	141 121	+0,1	1,4	1,8
Estland	7 300	-15,2	12 815	-14,1	0,1	1,8
Finnland	31 059	-5,9	59 179	-4,7	0,6	1,9
Frankreich	219 251	-1,7	376 583	-1,2	3,7	1,7
Griechenland	22 845	+5,3	53 655	+6,8	0,5	2,3
Republik Irland	28 879	+11,7	55 759	+13,8	0,5	1,9
Italien	173 064	-3,4	354 495	-2,4	3,5	2,0
Kroatien	8 964	+25,6	27 870	+59,5	0,3	3,1
Lettland	7 862	-5,9	15 762	+2,2	0,2	2,0
Litauen	11 067	-0,3	22 747	+8,7	0,2	2,1
Luxemburg	52 367	+9,0	84 460	+10,5	0,8	1,6
Malta	2 497	+3,2	5 862	+25,6	0,1	2,3
Niederlande	1 045 058	+0,8	2 466 210	+1,1	24,3	2,4
Österreich	159 672	+5,2	304 729	+6,1	3,0	1,9
Polen	125 757	-0,9	339 543	+1,2	3,3	2,7
Portugal	20 294	+2,3	50 207	-1,5	0,5	2,5
Rumänien	39 602	-0,1	106 001	+1,5	1,0	2,7
Schweden	72 582	-1,8	120 963	-0,5	1,2	1,7
Slowakische Republik	14 598	-4,0	43 729	-3,9	0,4	3,0
Slowenien	10 565	-0,1	29 371	+6,2	0,3	2,8
Spanien	159 128	+25,6	301 578	+23,0	3,0	1,9
Tschechische Republik	45 267	+0,8	95 191	-0,6	0,9	2,1
Ungarn	30 565	+4,9	77 866	+5,3	0,8	2,5
Vereinigtes Königreich	431 542	-1,0	796 633	-0,2	7,9	1,8
Zypern	2 814	+13,9	8 627	+4,0	0,1	3,1
Island	4 424	+16,1	8 671	+8,9	0,1	2,0
Norwegen	31 057	-6,1	56 135	-8,5	0,6	1,8
Russland	92 344	-33,1	215 991	-32,2	2,1	2,3
Schweiz	198 507	+2,8	359 248	+2,5	3,5	1,8
Türkei	65 917	+6,3	135 185	+8,4	1,3	2,1
Ukraine	15 739	-8,1	36 135	-6,3	0,4	2,3
sonstige europäische Länder	64 462	+26,0	151 894	+27,7	1,5	2,4
Afrika	41 753	-4,5	126 969	-4,8	1,3	3,0
Republik Südafrika	9 846	+5,9	22 266	+3,6	0,2	2,3
sonstige afrikanische Länder	31 907	-7,3	104 703	-6,4	1,0	3,3
Asien	455 591	+5,2	1 128 081	+3,0	11,1	2,5
Arabische Golfstaaten	90 189	+13,8	269 524	+15,1	2,7	3,0
Volksrepublik China und Hongkong	139 950	+10,8	303 176	+3,1	3,0	2,2
Indien	30 811	-17,2	95 509	-19,5	0,9	3,1
Israel	19 689	+3,6	45 091	+2,0	0,4	2,3
Japan	78 869	-0,1	163 040	+0,5	1,6	2,1
Südkorea	18 927	+9,0	43 087	+11,4	0,4	2,3
Taiwan	14 383	-3,9	30 925	-8,4	0,3	2,2
sonstige asiatische Länder	62 773	+4,5	177 729	+4,7	1,8	2,8
Amerika	359 134	+1,2	725 136	+1,9	7,2	2
Kanada	29 236	+3,1	60 656	+5,0	0,6	2,1
USA	267 295	+1,7	507 264	+1,7	5,0	1,9
sonstige nordamerikanische Länder	3 888	+25,0	8 402	+12,6	0,1	2,2
Mittelamerika und Karibik	11 387	+6,2	32 709	+18,2	0,3	2,9
Brasilien	27 309	-12,5	68 880	-7,9	0,7	2,5
sonstige südamerikanische Länder	20 019	+6,9	47 225	+3,6	0,5	2,4
Australien	25 464	-0,4	53 686	-1,5	0,5	2,1
Neuseeland und Ozeanien	5 870	+4,4	12 508	-3,3	0,1	2,1
Ohne Angabe	269 468	-1,9	477 904	-3,4	4,7	1,8

4. Leistung der Campingplätze nach Herkunftsländern

Januar 2016

Herkunftsland (ständiger Wohnsitz)	Ankünfte		Übernachtungen			Mittlere Aufenthaltsdauer ³⁾
	aller Gäste	Veränderung ¹⁾	aller Gäste	Veränderung ¹⁾	Anteil ²⁾	
Nordrhein-Westfalen	9 341	+8,5	26 189	+22,5	100	2,8
Bundesrepublik Deutschland	8 068	+7,6	21 983	+20,2	83,9	2,7
Ausland	1 273	+14,8	4 206	+36,2	16,1	3,3
Europa	1 243	+12,1	4 112	+33,2	97,8	3,3
EU-Länder	1 156	+11,0	3 968	+34,9	94,3	3,4
Belgien	242	+11,0	498	+17,5	11,8	2,1
Bulgarien	—	—	—	—	—	—
Dänemark	13	+8,3	48	+220,0	1,1	3,7
Estland	—	—	—	—	—	—
Finnland	3	+200,0	3	+200,0	0,1	1,0
Frankreich	9	—	16	−23,8	0,4	1,8
Griechenland	—	—	—	—	—	—
Republik Irland	8	x	146	x	3,5	18,3
Italien	5	x	22	x	0,5	4,4
Kroatien	—	—	—	—	—	—
Lettland	—	—	—	—	—	—
Litauen	2	−60,0	6	−90,3	0,1	3,0
Luxemburg	4	+300,0	5	−28,6	0,1	1,3
Malta	—	—	—	—	—	—
Niederlande	763	+7,0	2 552	+12,6	60,7	3,3
Österreich	4	+100,0	60	x	1,4	15,0
Polen	5	x	12	x	0,3	2,4
Portugal	—	—	—	—	—	—
Rumänien	5	x	119	x	2,8	23,8
Schweden	31	+10,7	33	−2,9	0,8	1,1
Slowakische Republik	—	—	—	—	—	—
Slowenien	1	x	2	x	—	2,0
Spanien	1	−50,0	1	−50,0	—	1,0
Tschechische Republik	1	x	1	x	—	1,0
Ungarn	—	—	—	—	—	—
Vereinigtes Königreich	59	+18,0	444	+315,0	10,6	7,5
Zypern	—	—	—	—	—	—
Island	—	—	—	—	—	—
Norwegen	18	+12,5	18	+12,5	0,4	1,0
Russland	—	—	—	—	—	—
Schweiz	5	+150,0	12	+100,0	0,3	2,4
Türkei	—	—	—	—	—	—
Ukraine	—	—	—	—	—	—
sonstige europäische Länder	64	+30,6	114	−7,3	2,7	1,8
Afrika	—	—	—	—	—	—
Republik Südafrika	—	—	—	—	—	—
sonstige afrikanische Länder	—	—	—	—	—	—
Asien	—	—	—	—	—	—
Arabische Golfstaaten	—	—	—	—	—	—
Volksrepublik China und Hongkong	—	—	—	—	—	—
Indien	—	—	—	—	—	—
Israel	—	—	—	—	—	—
Japan	—	—	—	—	—	—
Südkorea	—	—	—	—	—	—
Taiwan	—	—	—	—	—	—
sonstige asiatische Länder	—	—	—	—	—	—
Amerika	—	—	—	—	—	—
Kanada	—	—	—	—	—	—
USA	—	—	—	—	—	—
sonstige nordamerikanische Länder	—	—	—	—	—	—
Mittelamerika und Karibik	—	—	—	—	—	—
Brasilien	—	—	—	—	—	—
sonstige südamerikanische Länder	—	—	—	—	—	—
Australien	2	x	10	x	0,2	5,0
Neuseeland und Ozeanien	—	—	—	—	—	—
Ohne Angabe	28	x	84	x	2,0	3,0

1) Veränderung gegenüber dem Vorjahreszeitraum in % – 2) Bei Übernachtungen von Gästen aus der Bundesrepublik Deutschland und dem Ausland: Anteil an allen Übernachtungen im Bundesgebiet; sonst: Anteil an allen Übernachtungen am Ausland zusammen. – 3) mittlere Aufenthaltsdauer in Tagen = Übernachtungen / Ankünfte

Noch: 4. Leistung der Campingplätze nach Herkunftsländern

Januar 2016

Herkunftsland (ständiger Wohnsitz)	Ankünfte		Übernachtungen			Mittlere Aufenthaltsdauer ³⁾
	aller Gäste	Veränderung ¹⁾	aller Gäste	Veränderung ¹⁾	Anteil ²⁾	
Nordrhein-Westfalen	651 084	+7,1	1 673 213	+2,7	100	2,6
Bundesrepublik Deutschland	530 962	+8,9	1 361 828	+4,2	81,4	2,6
Ausland	120 122	-0,1	311 385	-3,7	18,6	2,6
Europa	119 098	+3,6	309 698	+0,5	99,5	2,6
EU-Länder	110 811	+1,9	292 943	-0,9	94,1	2,6
Belgien	14 363	-5,6	30 050	-4,8	9,7	2,1
Bulgarien	24	-22,6	49	-14,0	-	2,0
Dänemark	2 789	+5,7	6 083	+16,8	2,0	2,2
Estland	37	+68,2	154	+396,8	-	4,2
Finnland	436	+1,9	752	-4,9	0,2	1,7
Frankreich	2 663	+14,6	5 006	+14,1	1,6	1,9
Griechenland	31	+72,2	84	+104,9	-	2,7
Republik Irland	200	-31,3	739	-19,1	0,2	3,7
Italien	1 981	+31,4	3 135	+38,3	1,0	1,6
Kroatien	21	+250,0	353	x	0,1	16,8
Lettland	31	+72,2	134	+272,2	-	4,3
Litauen	73	+55,3	229	+46,8	0,1	3,1
Luxemburg	487	+21,4	1 317	+66,3	0,4	2,7
Malta	4	-33,3	15	-6,3	-	3,8
Niederlande	75 071	+0,2	219 775	-3,3	70,6	2,9
Österreich	1 294	+9,7	2 501	+6,3	0,8	1,9
Polen	446	+6,2	1 479	+5,9	0,5	3,3
Portugal	164	+51,9	403	+107,7	0,1	2,5
Rumänien	43	-10,4	105	-7,9	-	2,4
Schweden	2 927	+32,6	4 485	+37,2	1,4	1,5
Slowakische Republik	44	+22,2	132	+94,1	-	3,0
Slowenien	68	+3,0	113	-18,1	-	1,7
Spanien	981	+36,3	1 870	+28,0	0,6	1,9
Tschechische Republik	170	-12,8	302	-17,9	0,1	1,8
Ungarn	121	+31,5	193	-14,2	0,1	1,6
Vereinigtes Königreich	6 342	+9,0	13 485	+8,2	4,3	2,1
Zypern	-	-	-	-	-	-
Island	51	+96,2	85	+112,5	-	1,7
Norwegen	1 825	+16,7	2 795	-7,1	0,9	1,5
Russland	71	-39,3	122	-50,6	-	1,7
Schweiz	2 959	+29,8	6 924	+40,9	2,2	2,3
Türkei	40	+48,1	47	-4,1	-	1,2
Ukraine	47	+235,7	90	+350,0	-	1,9
sonstige europäische Länder	3 294	+51,5	6 692	+56,5	2,1	2,0
Afrika	24	+71,4	29	+3,6	-	1,2
Republik Südafrika	10	+42,9	10	+42,9	-	1,0
sonstige afrikanische Länder	14	+100,0	19	-9,5	-	1,4
Asien	236	+1,7	333	-8,0	0,1	1,4
Arabische Golfstaaten	-	-	-	-	-	-
Volksrepublik China und Hongkong	36	-23,4	42	-54,8	-	1,2
Indien	1	-87,5	1	-88,9	-	1,0
Israel	103	+45,1	154	+75,0	-	1,5
Japan	7	-30,0	14	+16,7	-	2,0
Südkorea	73	-14,1	99	-27,7	-	1,4
Taiwan	6	x	6	x	-	1,0
sonstige asiatische Länder	10	+150,0	17	+142,9	-	1,7
Amerika	412	+36,9	625	+35,6	0,2	1,5
Kanada	111	+117,6	142	+121,9	-	1,3
USA	186	+17,7	307	+8,1	0,1	1,7
sonstige nordamerikanische Länder	-	-	-	-	-	-
Mittelamerika und Karibik	45	x	89	x	-	2,0
Brasilien	34	+78,9	45	+60,7	-	1,3
sonstige südamerikanische Länder	36	-50,0	42	-49,4	-	1,2
Australien	238	+81,7	477	+128,2	0,2	2,0
Neuseeland und Ozeanien	45	+18,4	78	+14,7	-	1,7
Ohne Angabe	69	-98,5	145	-99,0	-	2,1

Anmerkungen Seite 79

Nordrhein-Westfalen

Reisegebiete des Landes



Reisegebiete in Nordrhein-Westfalen

Amtliche Schlüssel-Nummer	Verwaltungsbezirk	Amtliche Schlüssel-Nummer	Verwaltungsbezirk
Eifel und Region Aachen		Bergisches Land	
334 000	Städteregion Aachen	316 000	Leverkusen, krfr. Stadt
358 000	Kreis Düren	374 000	Oberbergischer Kreis
366 000	Kreis Euskirchen	378 000	Rhein.-Berg. Kreis
Niederrhein		Bergisches Städtedreieck	
112 000	Duisburg, krfr. Stadt	120 000	Remscheid, krfr. Stadt
114 000	Krefeld, krfr. Stadt	122 000	Solingen, krfr. Stadt
116 000	Mönchengladbach, krfr. Stadt	124 000	Wuppertal, krfr. Stadt
154 000	Kreis Kleve		
162 000	Rhein-Kreis Neuss		
166 000	Kreis Viersen		
170 000	Kreis Wesel		
370 000	Kreis Heinsberg		
Münsterland		Bonn und Rhein-Sieg-Kreis	
		314 000	Bonn, krfr. Stadt
		382 000	Rhein-Sieg-Kreis
Köln und Rhein-Erft-Kreis			
515 000	Münster, krfr. Stadt		
554 000	Kreis Borken		
558 000	Kreis Coesfeld		
566 000	Kreis Steinfurt	315 000	Köln, krfr. Stadt
570 000	Kreis Warendorf	362 000	Rhein-Erft-Kreis
Teutoburger Wald		Düsseldorf und Kreis Mettmann	
711 000	Bielefeld, krfr. Stadt	111 000	Düsseldorf, krfr. Stadt
754 000	Kreis Gütersloh	158 000	Kreis Mettmann
758 000	Kreis Herford		
762 000	Kreis Höxter		
766 000	Kreis Lippe		
770 000	Kreis Minden-Lübbecke		
774 000	Kreis Paderborn		
Sauerland		Ruhrgebiet	
		113 000	Essen, krfr. Stadt
		117 000	Mülheim an der Ruhr, krfr. Stadt
		119 000	Oberhausen, krfr. Stadt
		512 000	Bottrop, krfr. Stadt
		513 000	Gelsenkirchen, krfr. Stadt
958 000	Hochsauerland Kreis	562 000	Kreis Recklinghausen
962 000	Märkischer Kreis	911 000	Bochum, krfr. Stadt
966 000	Kreis Olpe	913 000	Dortmund, krfr. Stadt
974 000	Kreis Soest	914 000	Hagen, krfr. Stadt
		915 000	Hamm, krfr. Stadt
		916 000	Herne, krfr. Stadt
		954 000	Ennepe-Ruhr-Kreis
		978 000	Kreis Unna
Siegerland-Wittgenstein			
970 000	Kreis Siegen-Wittgenstein		

Nordrhein-Westfalen

Kurorte und Erholungsorte des Landes

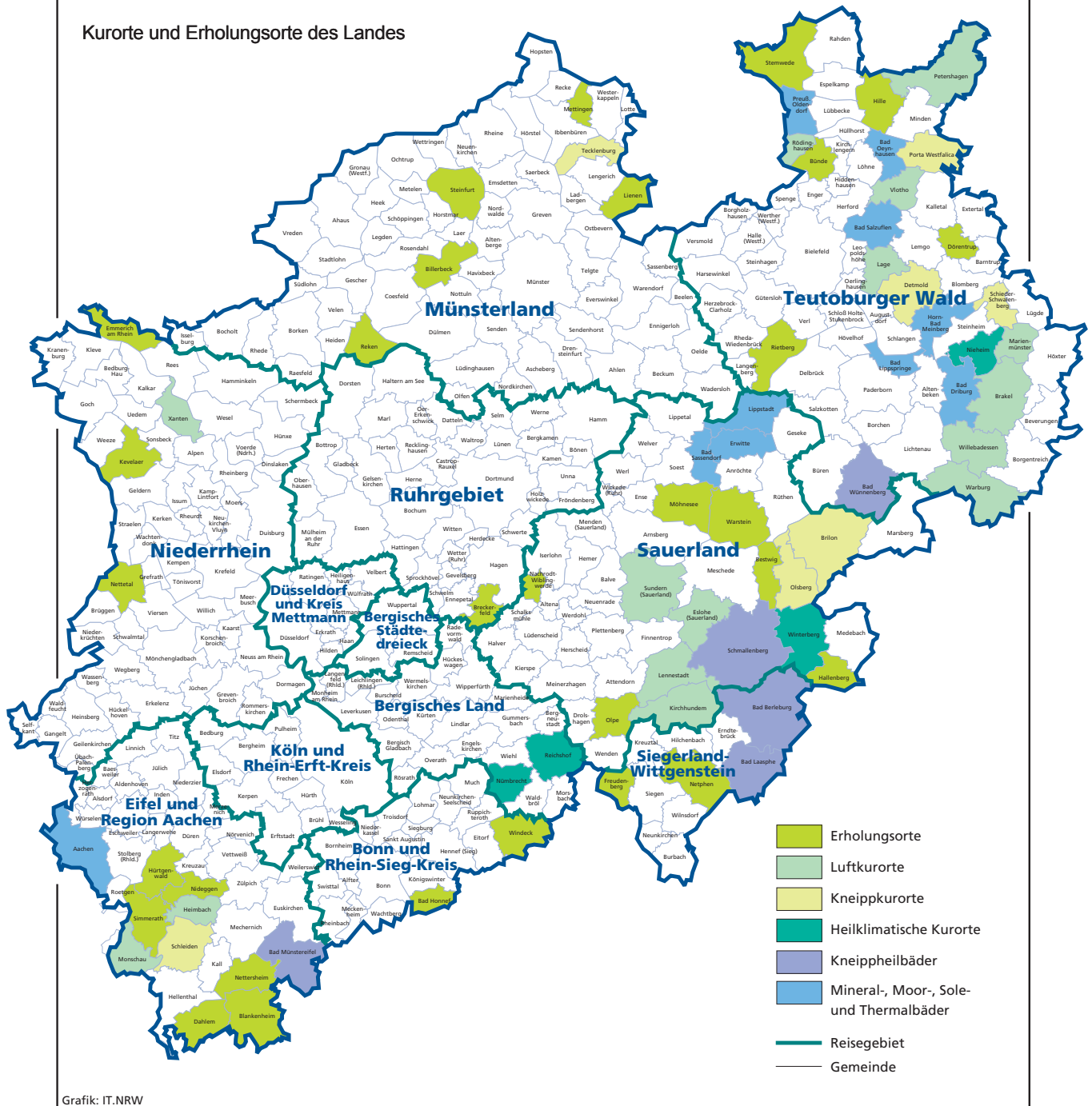

Kurorte und Erholungsorte in Nordrhein-Westfalen

Amtliche Schlüssel-Nummer	Gemeinde	Amtliche Schlüssel-Nummer	Gemeinde
Mineral-, Moor-, Sole- und Thermalbäder		noch: Luftkurort	
334 002	Aachen, Stadt	966 016	Kirchhundem
762 004	Bad Driburg, Stadt	766 040	Lage, Stadt
774 008	Bad Lippspringe, Stadt	966 020	Lennestadt, Stadt
770 004	Bad Oeynhausen, Stadt	762 024	Marienmünster, Stadt
766 008	Bad Salzuflen, Stadt	334 020	Monschau, Stadt
974 008	Bad Sassendorf	770 028	Petershagen, Stadt
974 016	Erwitte, Stadt	758 028	Rödinghausen
766 032	Horn-Bad Meinberg, Stadt	958 044	Sundern (Sauerland), Stadt
974 028	Lippstadt, Stadt	758 036	Vlotho, Stadt
770 036	Preußisch-Oldendorf, Stadt	762 036	Warburg, Stadt
		762 040	Willebadessen, Stadt
		170 052	Xanten, Stadt
Heilklimatischer Kurort		Erholungsort	
762 028	Nieheim, Stadt	382 008	Bad Honnef, Stadt
374 032	Nümbrecht	958 008	Bestwig
374 040	Reichshof	558 008	Billerbeck, Stadt
958 048	Winterberg, Stadt	366 008	Blankenheim
Kneippkurort		954 004	Breckerfeld, Stadt
958 012	Brilon, Stadt	758 004	Bünde, Stadt
766 020	Detmold, Stadt	366 012	Dahlem
958 036	Olsberg, Stadt	766 024	Dörentrup
770 032	Porta Westfalica, Stadt	154 008	Emmerich am Rhein, Stadt
766 060	Schieder-Schwalenberg, Stadt	958 020	Hallenberg, Stadt
366 036	Schleiden, Stadt	770 012	Hille
566 088	Tecklenburg, Stadt	358 016	Hürtgenwald
Kneippheilbad		154 032	Kevelaer, Stadt
970 004	Bad Berleburg, Stadt	566 044	Lienen
970 028	Bad Laasphe, Stadt	566 056	Mettingen
366 004	Bad Münstereifel, Stadt	974 032	Möhnesee
774 040	Bad Wünnenberg, Stadt	962 044	Nachrodt-Wiblingwerde
958 040	Schmallenberg, Stadt	970 032	Netphen, Stadt
Luftkurort		366 032	Nettersheim
762 016	Brakel, Stadt	166 016	Nettetal, Stadt
958 016	Eslohe (Sauerland)	358 044	Nideggen, Stadt
970 016	Freudenberg, Stadt	966 024	Olpe, Stadt
358 012	Heimbach, Stadt	554 044	Reken
		754 032	Rietberg, Stadt
		334 028	Simmerath
		566 084	Steinfurt, Stadt
		770 044	Stemwede
		554 064	Velen, Stadt
		974 044	Warstein, Stadt
		382 076	Windeck

Stand: Januar 2015

Veröffentlichungen aus den Fachbereichen Handel und Verkehr

Entwicklung von Umsatz und Beschäftigung in nordrhein-westfälischen Unternehmen des Einzelhandels, des Kraftfahrzeughandels, des Großhandels und des Gastgewerbes

Inhalt: Jedes der vier monatlich erscheinenden Hefte enthält die vorläufigen Ergebnisse der Umsatzentwicklung und der Entwicklung der Beschäftigtenzahlen als Messzahlen auf der Basis des Jahres 2010 und als prozentuale Abweichung zum Vormonat und zum Vorjahresmonat. Die Ergebnisse werden in einigen Eckzahlen für die wichtigsten Wirtschaftszweige dargestellt.

Einzelhandel:	Bestell-Nr. G11
Großhandel:	Bestell-Nr. G12
Kraftfahrzeughandel (inkl. Instandhaltung und Reparatur):	Bestell-Nr. G15
Gastgewerbe:	Bestell-Nr. G43

Fachliche Auskünfte zu diesen Veröffentlichungen erteilen Ihnen gerne Dirk Kamps und Sabine Schmidt unter Telefon-Nr. 0211 9449-3827 bzw. 0211 9449-3826.

Gäste und Übernachtungen im Reiseverkehr Nordrhein-Westfalens

Inhalt: Das Heft enthält vorläufige Ergebnisse von Ankünften, Übernachtungen und Aufenthaltsdauer der Gäste in nordrhein-westfälischen Beherbergungsstätten sowie die Zahl der Beherbergungsstätten, Gästebetten und die prozentuale Kapazitätsauslastung gegliedert nach Bade-, Kur-, Erholungsorten und sonstigen Gemeinden, nach Betriebsarten, Regionaleinheiten, Reisegebieten und nach Herkunftsländern. Dargestellt wird die Anzahl, die prozentuale Veränderung gegenüber dem Vorjahresmonat sowie die durchschnittliche Aufenthaltsdauer in Tagen.

Bestell-Nr. G41

Fachliche Auskünfte zu diesen Veröffentlichungen erteilen Ihnen gerne Markus Sesterhenn und Ursula Kuroczik unter Telefon-Nr. 0211 9449-3816 bzw. 0211 9449-3817.

Straßenverkehrsunfälle in Nordrhein-Westfalen

Inhalt: Der Monatsbericht enthält Ergebnisse von Straßenverkehrsunfällen und dabei Verunglückten in Nordrhein-Westfalen nach Unfallkategorien, nach Straßen-, Unfallarten, Unfalltypen, nach Tagesdatum, Ortslage, Art der Verkehrsbeteiligung, Unfallursachen und nach Fehlverhalten der Fahrzeugführer sowie die Anzahl der Verunglückten nach der Schwere der Verletzung, Altersgruppen und Geschlecht. Dargestellt werden die monatlichen und die kumulierten Zahlen, die Vorjahresergebnisse und die prozentuale Veränderung gegenüber den Vorjahreszeiträumen. Auf Gemeindeebene sind Ergebnisse nach Ortslage und Unfallkategorien enthalten.

Bestell-Nr. H12

Straßenverkehrsunfälle in Nordrhein-Westfalen

Inhalt: Der Bericht enthält Ergebnisse von Straßenverkehrsunfällen und dabei Verunglückten in Nordrhein-Westfalen nach Unfallkategorien, nach Straßen-, Unfallarten, Unfalltypen, nach Tagesdatum, Ortslage, Art der Verkehrsbeteiligung, Unfallursachen und nach Fehlverhalten der Fahrzeugführer sowie die Anzahl der Verunglückten nach der Schwere der Verletzung, Altersgruppen und Geschlecht. Dargestellt werden die Jahreswerte, die Vorjahresergebnisse und die prozentuale Veränderung gegenüber den Vorjahreszeiträumen. Auf Gemeindeebene sind Ergebnisse nach Ortslage und Unfallkategorien enthalten. Zahlreiche Grafiken und eine Farbkarte runden den Bericht ab.

Bestell-Nr. H13

Fachliche Auskünfte zu diesen Veröffentlichungen erteilen Ihnen gerne Petra Focks und Jörg Möller unter Telefon-Nr. 0211 9449-3820 bzw. 0211 9449-3821.

Binnenschifffahrt in Nordrhein-Westfalen

Inhalt: Der Monatsbericht enthält die Entwicklung des Güterverkehrs auf den nordrhein-westfälischen Binnenwasserstraßen nach Verkehrsbeziehungen und Güterabteilungen. Dargestellt werden die monatlichen Gütermengen in Tonnen bzw. der Containerumschlag für Nordrhein-Westfalen, die Mengen des Vormonats und des Vorjahresmonats sowie die kumulierten Jahresgütermengen im Vergleich zum Vorjahreszeitraum mit der prozentualen Veränderung.

Bestell-Nr. H21

Fachliche Auskünfte zu diesen Veröffentlichungen erteilen Ihnen gerne Dirk Kamps und Sabine Schmidt unter Telefon-Nr. 0211 9449-3827 bzw. 0211 9449-3826.