



und Erden. .	2	x	.	.	1200	Tabakerzeugnisse (ohne Abfälle)	5	x
rdgas-	-	-	-	-	1299	Veredlung von Erzeugnissen dieser Güter-	-	-
ergbau	-	-	-	-	13	abteilung	-	-
und Erden. .	2	x	.	.	1310	Textilien	237	x
.	962	x	24 479 717	22	1310	Textile Spinnstoffe und Garne.	kg	10
92	92	x	4 232 700	32	1320	Gewebe.	kg	43
22	22	x	196 962	7	1330	Textilveredlung.	48	x
157	157	x	4 410 627	31	1391	Gewirke und Gestricke.	12	x
kg	10	9 609 047	79 693	5	1392	Konfektionierte Textilwaren (ohne Bekleidung) . .	70	x
6	6	x	148 319	14	1393	Teppiche und textile Fußbodenbeläge,	kg	14
12	12	x	495 480	26	1394	auch konfektioniert	kg	4
42	42	x	1 211 722	36	1395	Seilerwaren	kg	4
t	11	2 885 581	1 053 160	30	1396	Vliesstoffe (auch getränkt, bestrichen, überzogen	kg	12
t	4	97 467	125 671	16	1399	oder mit Lagen versehen) und Erzeugnisse	65	x
peiseeis) . .	27	x	1 342 737	8	14	daraus (ohne Bekleidung)	5	x
l	4	85 542 600	116 086	10	141	Technische Textilien	49	x
26	26	x	577 201	19	1411	Sonstige Textilwaren, a. n. g.	49	x
13	13	x	460 971	42	1412	Bekleidung	49	x
508	508	x	3 186 592	26	1413	Bekleidung aus Leder oder rekonstituiertem	11	-
kg	55	.	.	.	1413	Leder (einschl. Mänteln) (ohne Bekleidungs-	11	-
t	2	.	.	.	1414	zubehör, Schuhe und Kopfbedeckungen)	19	5 795 500
t	7	.	.	.	1419	Arbeits- und Berufsbekleidung	11	1 075 085
kg	41	605 557 331	2 454 056	30	1420	Sonstige Oberbekleidung (ohne Arbeits-	19	5 795 500
kg	11	124 048 886	727 820	26	1431	und Berufsbekleidung)	11	x
24	24	x	474 688	17	1439	Wäsche.	12	x
24	24	x	465 843	18	1439	Bekleidung und Bekleidungszubehör, a. n. g. . .	4	-
ereitungen,	2	.	.	.	1439	Pelzwaren	4	x
n oder zum	61	x	786 590	17	1439	Strumpfwaren.	4	x
in einem Inhalt	29	x	453 031	12	1439	Bekleidung a. n. g., aus Gewirken oder Gestrickten	4	.
ereitet	26	.	.	.	15	Veredlung von Erzeugnissen dieser Güterab-	2	x
Güter-	26	.	.	.	1511	teilung (ohne Bekleidung aus textilen Stoffen) . .	33	x
		.	.	.	1511	Leder und Lederwaren	33	x
		.	.	.	1512	Leder- und Lederfaserstoff; zugerichtete	4	x
		.	.	.	1520	und gefärbte Felle	16	x
		.	.	.	1520	Lederwaren (ohne Lederbekleidung und Schuhe) .	13	x
		.	.	.	1599	Schuhe	13	x
		.	.	.	1599	Veredlung von Erzeugnissen dieser Güter-	.	.
		.	.	.	1599	abteilung

Statistische Berichte

Gäste und Übernachtungen im Reiseverkehr Nordrhein-Westfalens

Oktober 2015



Gäste und Übernachtungen im Reiseverkehr Nordrhein-Westfalens

Oktober 2015

Herausgegeben von
Information und Technik Nordrhein-Westfalen, Geschäftsbereich Statistik
Mauerstraße 51, 40476 Düsseldorf • Postfach 10 11 05, 40002 Düsseldorf
Telefon 0211 9449-01 • Telefax 0211 9449-8000
Internet: <http://www.it.nrw.de>
E-Juil: poststelle@it.nrw.de

Erschienen im Januar 2016

Alle Statistischen Berichte finden Sie als PDF-Datei zum kostenlosen
Download in unserer Internet-Rubrik „Publikationen“.
© Information und Technik NRW, Düsseldorf, 2016
Auszugsweise Vervielfältigung und Verbreitung mit Quellenangabe gestattet.

Inhalt

	Seite
Hinweise	4
Vorbemerkungen	5
Grafiken	6
Tabellenteil	
1. Entwicklung der Ankünfte und Übernachtungen	8
2. Kapazität und Leistung der Beherbergungsstätten im Oktober 2015 nach	
2.1 Verwaltungsbezirken	9
2.2 Gemeindegruppen und Betriebsarten	23
2.3 Reisegebieten und Betriebsarten	27
2.4 Reisegebieten und Herkunftsländern	31
3. Leistung der Beherbergungsstätten von Januar bis Oktober 2015 nach	
3.1 Verwaltungsbezirken	44
3.2 Gemeindegruppen und Betriebsarten	58
3.3 Reisegebieten und Betriebsarten	62
3.4 Reisegebieten und Herkunftsländern	66
4. Leistung der Campingplätze nach Herkunftsländern	79
Karte	
Reisegebiete in Nordrhein-Westfalen	81
Übersicht der Reisegebiete / Regionen in Nordrhein-Westfalen	82
Karte	
Kur- und Erholungsorte in Nordrhein-Westfalen	83
Verzeichnis der Kurorte und Erholungsorte in Nordrhein-Westfalen	84
Veröffentlichungen	

Hinweise

Städteregion Aachen – Änderung des Gebietsstandes

Seit dem 21. Oktober 2009 bilden die Stadt Aachen und die Gemeinden des aufgelösten Kreises Aachen nach dem Aachen-Gesetz die Städteregion Aachen. Die Städteregion Aachen ist Rechtsnachfolgerin des Kreises Aachen und besteht als Gemeindeverband aus Aachen, Alsdorf, Baesweiler, Eschweiler, Herzogenrath, Monschau, Roetgen, Simmerath, Stolberg (Rhld.) und Würselen. Die Stadt Aachen ist regionsangehörig und hat zugleich die Rechtsstellung einer kreisfreien Stadt nach Maßgabe des Aachen-Gesetzes.

Aufgrund der hierarchisch aufgebauten Systematik der „Amtlichen Gemeindeschlüssel“ kann diese Doppelrolle in der regionalen Struktur einer statistischen Kreistabelle nicht dargestellt werden. Bei den Gruppierungen „Kreisfreie Städte“ wird somit die Stadt Aachen nicht mehr aufgeführt, sondern – falls für die jeweilige Statistik Gemeindeergebnisse vorliegen – als kreisfreie Stadt Aachen in einer „darunter-Position“ zur Städteregion Aachen ausgewiesen. In diesem Fall gehen die Werte der Stadt Aachen nicht mehr in die Summe der kreisfreien Städte ein, sondern in die Summe der Kreise. Eine Vergleichbarkeit dieser Summen mit den Ergebnissen nach dem früheren Gebietsstand ist somit nicht mehr gegeben.

Abweichungen in den Summen ergeben sich aus
dem Runden der Einzelwerte

Eventuelle Abweichungen der Monatswerte in Tabelle 1
gegenüber den Monatswerten vorangegangener Statistischer
Berichte ergeben sich durch Nachmeldungen.

Zeichenerklärung

(nach DIN 55 301)

0	weniger als die Hälfte von 1 in der letzten besetzten Stelle, jedoch mehr als nichts
–	nichts vorhanden (genau null)
...	Angabe fällt später an
x	Tabellenfach gesperrt, weil Aussage nicht sinnvoll
.	Zahlenwert unbekannt oder geheim zu halten

Vorbemerkungen

In der Beherbergungsstatistik des Reiseverkehrs werden monatlich die angekommenen Gäste und Gästeübernachtungen in Beherbergungsbetrieben und auf Campingplätzen erfasst, wobei die Gäste aus dem Ausland nach dem Herkunftsland (ständiger Wohnsitz) untergliedert werden. Bei Beherbergungsbetrieben wird die Zahl der angebotenen Betten und bei Campingplätzen die Zahl der angebotenen Stellplätze erhoben. Einmal jährlich wird bei Betrieben der klassischen Hotellerie zum Stichtag 31. Juli die Zahl der angebotenen Gästezimmer erfasst und in der Juli-Ausgabe dieses Berichts veröffentlicht.

Die Rechtsgrundlage dieser Erhebung ist das „Gesetz zur Neuordnung der Statistik über die Beherbergung im Reiseverkehr (Beherbergungsstatistikgesetz – BeherbStatG) vom 22. Mai 2002“ (BGBl. I S. 1642), zuletzt geändert durch Artikel 1 des Gesetzes vom 23. November 2011 (BGBl. I S. 2298). Nach § 3 (I) dieses Gesetzes werden nur Beherbergungsbetriebe in die Erhebung einbezogen, die zehn und mehr Schlafgelegenheiten bzw. bei Campingplätzen zehn und mehr Stellplätze aufweisen.

Darstellung der Ergebnisse

Die vorliegenden Monatsergebnisse enthalten vorläufige Zahlen. In der Regel weichen aber die endgültigen Ergebnisse nur geringfügig davon ab. In den aufsummierten Teiljahresergebnissen im zweiten Teil des Berichtes fließen jeweils nachträgliche Meldungen von Beherbergungsbetrieben ein, so dass diese Ergebnisse im Laufes des Jahres beständiger werden.

Zurzeit gibt es in Nordrhein-Westfalen zwei Gemeinden (von 396), die keine Beherbergungsstätte mit zehn und mehr Betten haben. Sie werden in der Erhebung nicht berücksichtigt.

Die Zahl der prädikatisierten Orte in Nordrhein-Westfalen beträgt zurzeit 72. Darunter befinden sich 10 Mineral-, Moor-, Sole- und Thermalbäder, 4 Heilklimatische Kurorte, 7 Kneippkurorte, 5 Kneippheilbäder, 16 Luftkurorte und 30 Erholungsorte. Eine Übersicht der Lage dieser Orte finden Sie am Ende des Berichtes.

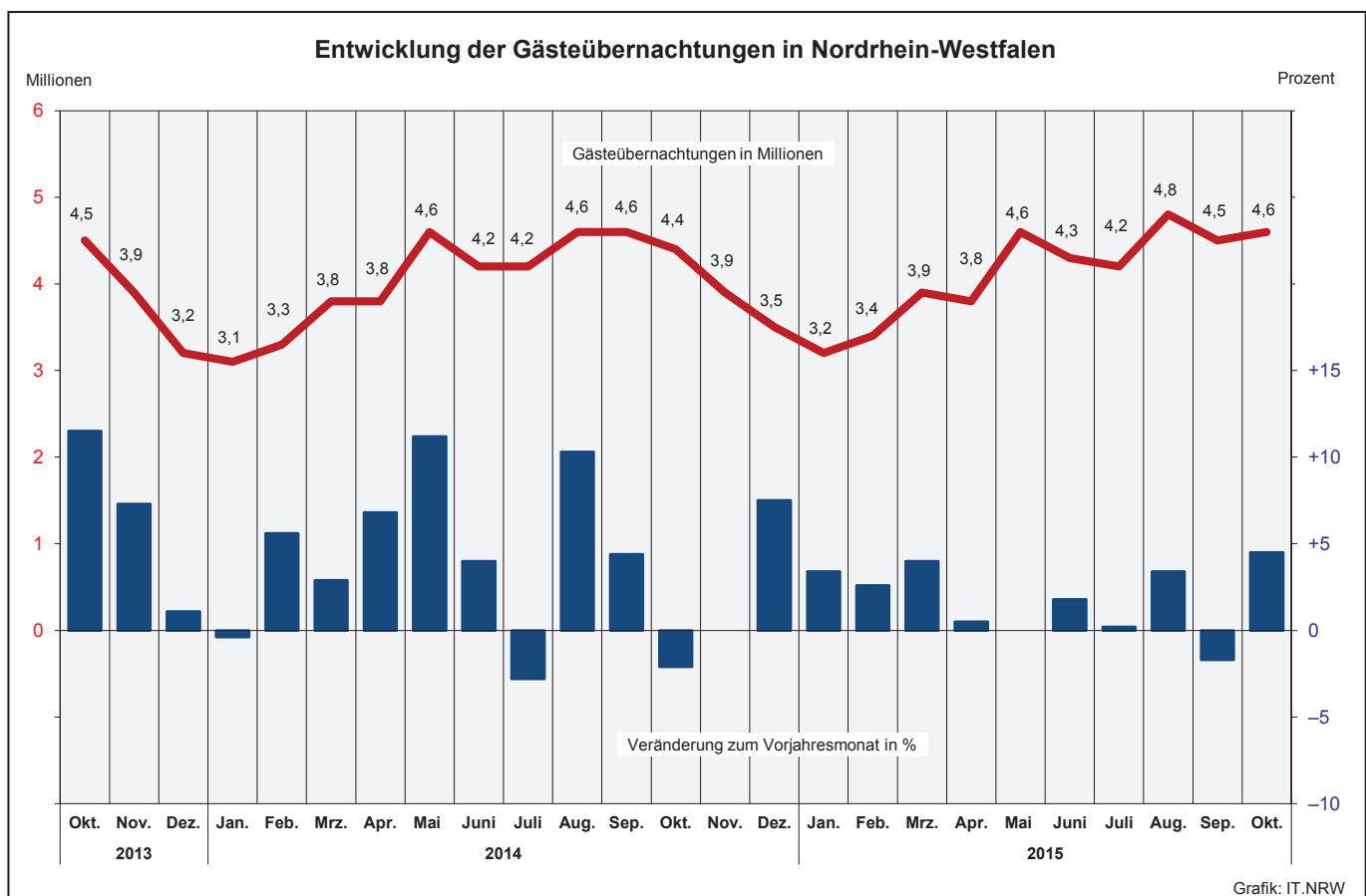
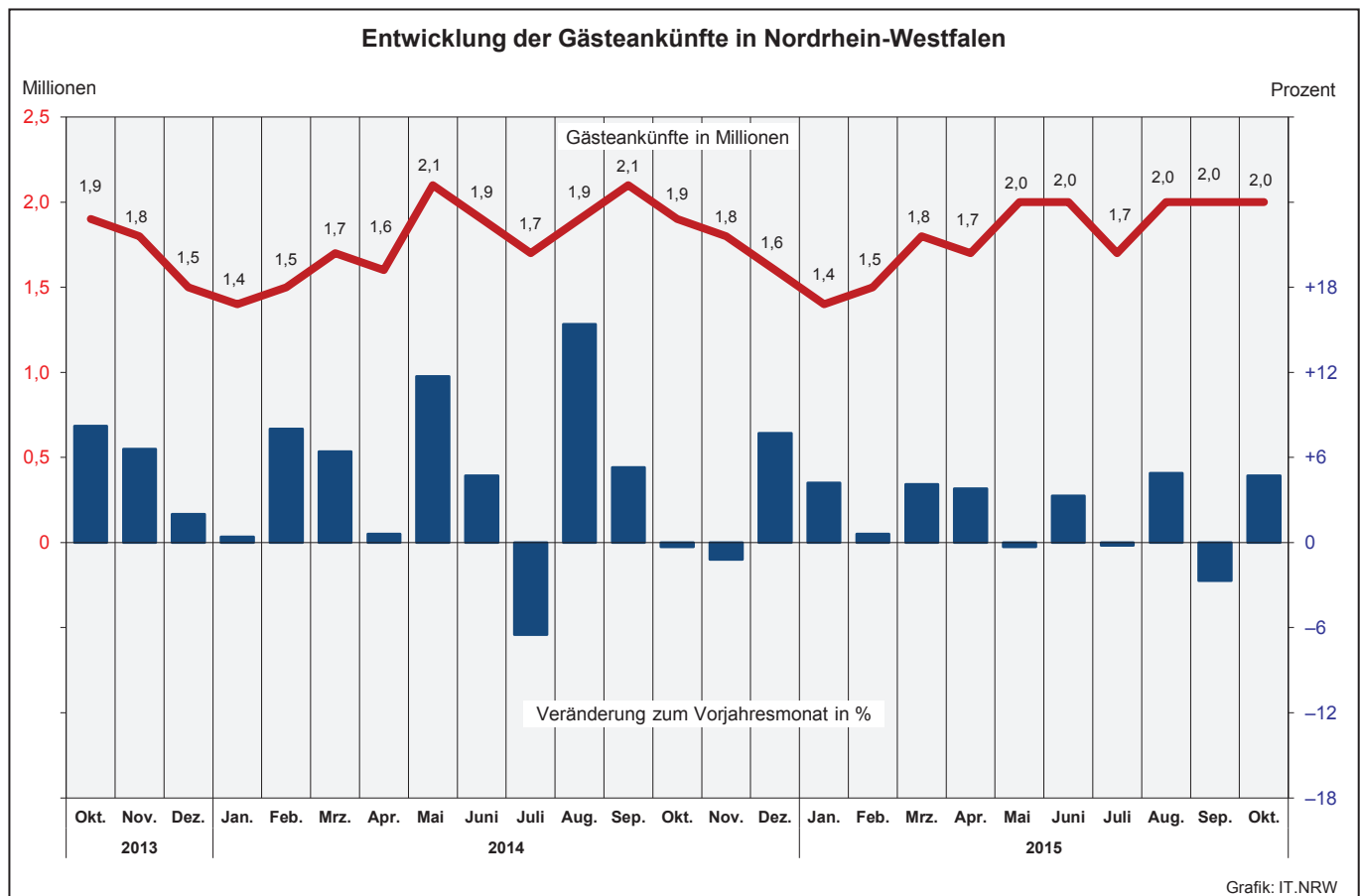

**Übernachtungen in NRW je 1 000 Einwohner nach Reisegebieten
sowie Anteil der deutschen und ausländischen Gäste im Oktober 2015**

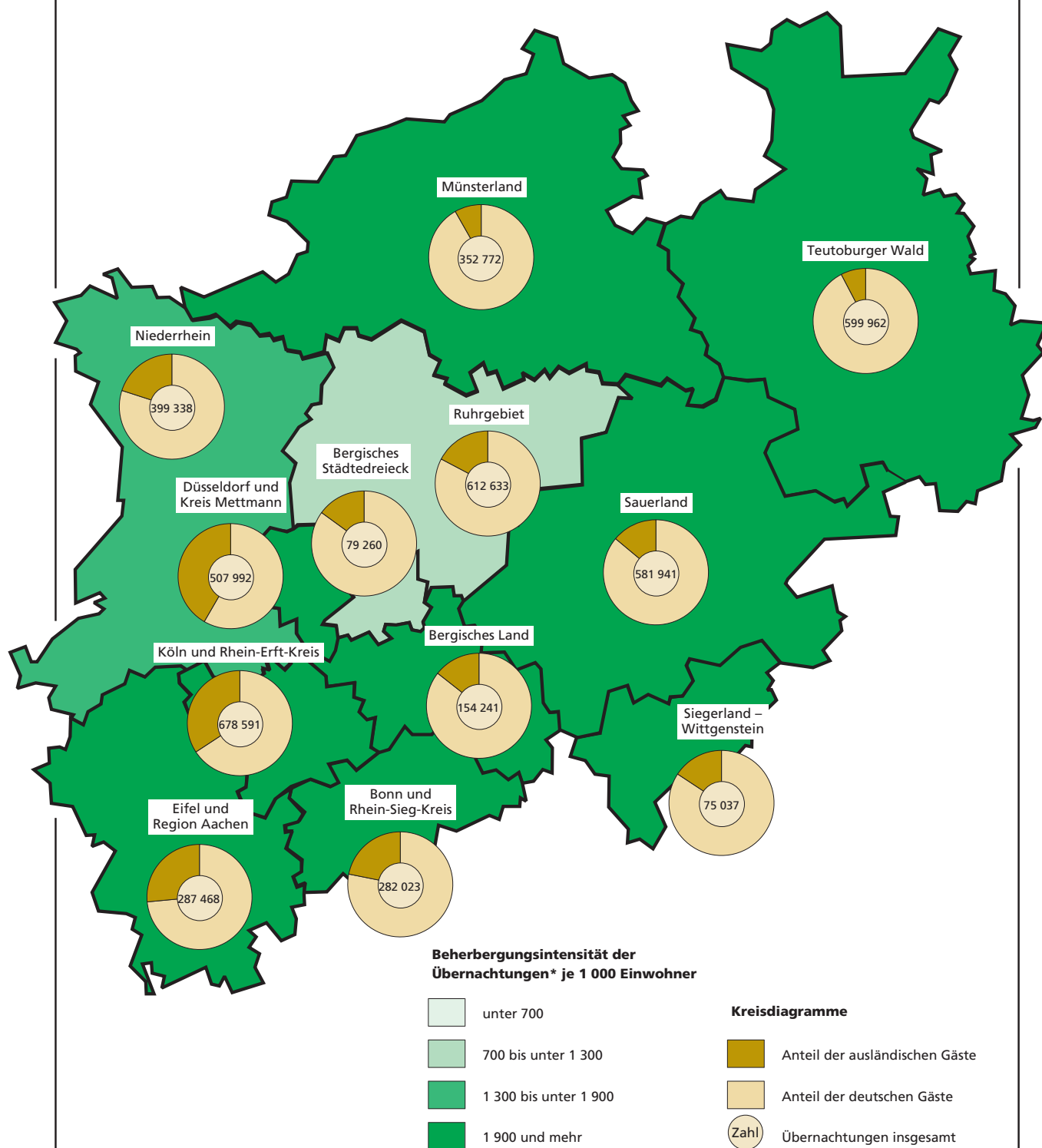

*) Oktober 2015

1. Entwicklung der Ankünfte und Übernachtungen

Zeitraum		Ankünfte		Übernachtungen		Ankünfte		Übernachtungen	
		aller Gäste	ausländischer Gäste	aller Gäste	ausländischer Gäste	aller Gäste	ausländischer Gäste	aller Gäste	ausländischer Gäste
		Anzahl				Veränderungen zum Vorjahresmonat in %			
2013	Januar	1 352 456	310 414	3 112 117	663 015	+2,4	+6,7	+2,1	+3,4
	Februar	1 381 511	299 952	3 135 770	648 221	-2,2	+3,0	-2,0	-0,6
	März	1 594 399	349 417	3 666 816	736 761	-6,8	-3,9	-3,9	-6,2
	April	1 627 661	337 163	3 585 819	658 651	+4,4	+3,8	-0,3	-1,5
	Mai	1 836 173	380 636	4 097 457	780 066	-1,8	-9,3	-5,2	-17,1
	Juni	1 842 090	356 211	4 085 779	732 704	+0,1	+3,3	+0,8	+2,8
	Juli	1 840 170	416 562	4 316 724	910 547	+13,7	+11,0	+8,0	+5,1
	August	1 685 182	409 620	4 174 569	940 489	-3,3	+7,3	-0,4	+6,1
	September	1 989 292	430 891	4 361 514	890 438	+1,6	+6,4	+0,3	+6,3
	Oktober	1 933 918	462 110	4 509 390	1 002 899	+8,2	+21,3	+11,5	+28,4
	November	1 814 526	395 327	3 872 863	792 758	+6,6	+11,9	+7,3	+13,8
	Dezember	1 474 761	393 697	3 222 566	755 617	+2,0	+7,8	+1,1	+2,0
2014	Januar	1 358 354	314 082	3 100 914	656 229	+0,4	+1,2	-0,4	-1,0
	Februar	1 492 043	333 815	3 312 128	724 760	+8,0	+11,3	+5,6	+11,8
	März	1 696 802	370 677	3 771 845	775 238	+6,4	+6,1	+2,9	+5,2
	April	1 637 827	364 238	3 828 911	756 020	+0,6	+8,0	+6,8	+14,8
	Mai	2 050 353	458 392	4 556 675	972 486	+11,7	+20,4	+11,2	+24,7
	Juni	1 929 076	380 270	4 247 650	784 361	+4,7	+6,8	+4,0	+7,1
	Juli	1 720 016	412 817	4 197 623	955 490	-6,5	-0,9	-2,8	+4,9
	August	1 945 541	466 762	4 604 707	1 046 950	+15,4	+14,0	+10,3	+11,3
	September	2 094 153	440 499	4 552 246	897 017	+5,3	+2,2	+4,4	+0,7
	Oktober	1 928 926	404 385	4 414 432	849 695	-0,3	-12,5	-2,1	-15,3
	November	1 792 665	375 016	3 873 420	769 166	-1,2	-5,1	-	-3,0
	Dezember	1 588 555	422 050	3 463 840	848 794	+7,7	+7,2	+7,5	+12,3
2015	Januar	1 415 473	314 364	3 205 800	660 481	+4,2	+0,1	+3,4	+0,6
	Februar	1 500 944	336 173	3 397 594	752 893	+0,6	+0,7	+2,6	+3,9
	März	1 766 833	377 958	3 922 702	788 221	+4,1	+2,0	+4,0	+1,7
	April	1 699 369	355 638	3 849 808	730 087	+3,8	-2,4	+0,5	-3,4
	Mai	2 044 700	429 401	4 558 859	899 906	-0,3	-6,3	-	-7,5
	Juni	1 993 264	405 335	4 325 834	829 361	+3,3	+6,6	+1,8	+5,7
	Juli	1 716 422	421 596	4 205 207	965 929	-0,2	+2,1	+0,2	+1,1
	August	2 041 606	464 905	4 762 566	1 076 282	+4,9	-0,4	+3,4	+2,8
	September	2 038 007	410 339	4 474 440	839 419	-2,7	-6,8	-1,7	-6,4
	Oktober	2 018 825	453 942	4 611 258	969 417	+4,7	+12,3	+4,5	+14,1
	November
	Dezember

2.1 Kapazität und Leistung der Beherbergungsstätten nach Verwaltungsbezirken

Oktober 2015

Amtliche Schlüsselnummer	Verwaltungsbezirk	Betriebe		Betten			Mittlere Aufenthaltsdauer ³⁾	
		geöffnete	Veränderung ¹⁾	angebotene	Veränderung ¹⁾	mittlere Auslastung ²⁾	aller Gäste	ausländischer Gäste
111 000	Kreisfreie Städte							
112 000	Düsseldorf	223	-2,2	25 484	+0,1	51,9	1,7	1,9
113 000	Duisburg	51	-1,9	3 281	-2,8	45,2	2,2	2,0
114 000	Essen	98	-1,0	9 100	+0,6	49,2	2,1	2,3
116 000	Krefeld	24	-	1 773	-0,5	46,8	2,0	2,1
117 000	Mönchengladbach	34	+3,0	2 262	-0,5	41,0	1,9	2,3
119 000	Mülheim an der Ruhr	29	-3,3	1 438	-1,2	34,8	1,9	2,8
120 000	Oberhausen	24	-4,0	2 447	-1,8	58,4	2,1	2,1
122 000	Remscheid	18	-	897	+2,5	37,7	1,7	1,5
124 000	Solingen	19	-9,5	977	-14,2	50,3	3,3	2,3
	Wuppertal	42	-8,7	3 455	-2,2	51,7	2,6	2,0
154 000	Kreis Kleve	133	-2,2	5 538	-3,4	40,0	2,2	1,9
154 004	Bedburg-Hau	5	-	84	-4,5	36,6	1,9	3,6
154 008	Emmerich am Rhein, Stadt	14	+7,7	302	-0,3	28,9	1,7	1,9
154 012	Geldern, Stadt	10	-9,1	515	+4,3	55,2	3,8	3,3
154 016	Goch, Stadt	10	-9,1	463	+3,6	32,5	2,0	2,1
154 020	Issum	3	-	32	-	31,7	1,8	2,2
154 024	Kalkar, Stadt	9	-	1 215	-0,3	33,2	1,9	1,9
154 028	Kerken	3	-	73	-	27,9	2,0	3,7
154 032	Kvelaer, Stadt	20	-9,1	695	-11,4	44,7	3,3	2,1
154 036	Kleve, Stadt	12	-	691	+2,2	41,3	1,9	1,9
154 040	Kranenburg	7	+16,7	305	+3,4	52,1	2,9	2,0
154 044	Rees, Stadt	10	-	228	+0,9	33,9	2,0	2,0
154 048	Rheurdt	6	-	144	-0,7	36,2	2,9	3,8
154 052	Straelen, Stadt	6	-14,3	148	-51,9	41,7	1,6	1,5
154 056	Uedem	4	-	164	-	60,1	2,9	1,0
154 060	Wachtendonk	7	-	132	-	24,5	2,0	1,2
154 064	Weeze	7	-	347	-	42,4	1,3	1,1
158 000	Kreis Mettmann	102	+1,0	7 143	+0,9	43,7	1,9	2,0
158 004	Erkrath, Stadt	5	-	298	+8,8	49,5	1,9	2,5
158 008	Haan, Stadt	7	-	670	+0,3	58,7	3,1	2,5
158 012	Heiligenhaus, Stadt	4	-	227	-2,2	.	.	.
158 016	Hilden, Stadt	13	-	994	-0,6	44,5	2,4	2,5
158 020	Langenfeld (Rhld.), Stadt	12	-	459	-0,6	37,5	1,9	2,4
158 024	Mettmann, Stadt	7	-	968	-	41,6	1,7	1,7
158 026	Monheim am Rhein, Stadt	6	+20,0	406	+6,0	38,4	1,7	2,1
158 028	Ratingen, Stadt	32	-	2 525	+1,3	44,3	1,7	1,8
158 032	Velbert, Stadt	13	-	531	-0,7	38,6	1,9	2,7
158 036	Wülfrath, Stadt	3	-	65	-1,5	.	.	.
162 000	Rhein-Kreis Neuss	90	-4,3	6 379	-1,9	47,6	2,3	1,8
162 004	Dormagen, Stadt	16	-15,8	734	-4,2	48,0	3,7	2,4
162 008	Grevenbroich, Stadt	10	+11,1	563	+1,6	35,7	2,1	1,9
162 012	Jüchen	2	-33,3	79	-9,2	.	.	.
162 016	Kaarst, Stadt	8	-	568	-	46,9	1,8	1,8
162 020	Korschenbroich, Stadt	6	-	319	-	82,2	10,2	2,8
162 022	Meerbusch, Stadt	19	-	891	-0,6	58,6	4,7	4,3
162 024	Neuss, Stadt	23	-4,2	3 112	-2,7	44,7	1,6	1,6
162 028	Rommerskirchen	6	-	113	-	.	.	.
166 000	Kreis Viersen	73	-2,7	2 749	+0,1	39,7	2,3	2,2
166 004	Brüggen	9	-	322	-0,9	33,9	2,2	1,8
166 008	Grefrath	4	-	194	-6,3	38,6	2,3	1,9
166 012	Kempfen, Stadt	7	-	286	+2,1	36,7	2,6	3,4
166 016	Nettetal, Stadt	14	-6,7	843	-3,0	44,1	2,3	1,6
166 020	Niederkrüchten	11	-8,3	91	-	33,8	2,5	2,6
166 024	Schwalmtal	3	-	51	-	31,0	1,4	1,9
166 028	Tönisvorst, Stadt	5	-	128	+4,1	39,0	4,0	1,5
166 032	Viersen, Stadt	9	-	220	-0,9	32,8	2,1	1,7
166 036	Willich, Stadt	11	-	614	+6,4	42,7	2,0	2,4
170 000	Kreis Wesel	103	-1,9	4 531	+0,5	40,9	1,9	2,0
170 004	Alpen	3	-25,0	45	-18,2	.	.	.
170 008	Dinslaken, Stadt	11	-	365	-	33,8	1,9	1,8
170 012	Hamminkeln, Stadt	8	-	379	+0,5	37,1	2,5	2,5
170 016	Hünxe	5	-	115	-	24,7	1,7	1,2
170 020	Kamp-Lintfort, Stadt	5	-	230	+5,0	32,8	1,8	1,8

1) Veränderung gegenüber dem Vorjahresmonat in % – 2) mittlere Auslastung = (Übernachtungen / angebotene Bettentage) * 100 – 3) mittlere Aufenthaltsdauer (in Tagen) = Übernachtungen / Ankünfte

Noch: 2.1 Kapazität und Leistung der Beherbergungsstätten nach Verwaltungsbezirken

Oktober 2015

Amtliche Schlüssel- nummer	Verwaltungsbezirk	Ankünfte				Übernachtungen			
		aller Gäste	Verände- rung ¹⁾	ausländischer Gäste	Verände- rung ¹⁾	aller Gäste	Verände- rung ¹⁾	ausländischer Gäste	Verände- rung ¹⁾
	Kreisfreie Städte								
111 000	Düsseldorf	241 616	+3,0	97 054	+10,7	411 246	+4,1	185 895	+14,4
112 000	Duisburg	20 852	+2,5	4 071	+4,0	45 980	+2,8	8 268	+5,2
113 000	Essen	66 352	+3,6	14 824	+4,6	139 874	+4,5	33 368	+13,3
114 000	Krefeld	13 094	+6,7	3 377	-4,6	25 666	+7,7	7 140	+8,0
116 000	Mönchengladbach	15 260	+1,4	3 556	+22,8	28 718	+13,7	8 186	+61,6
117 000	Mülheim an der Ruhr	8 222	-6,3	1 416	+1,0	15 910	+3,9	4 003	+23,7
119 000	Oberhausen	20 764	-0,8	4 575	-7,4	44 628	-	9 574	+6,3
120 000	Remscheid	6 172	+4,7	1 411	+7,1	10 470	-3,2	2 119	-5,3
122 000	Solingen	4 655	-12,5	1 038	+18,5	15 341	+37,0	2 351	+7,7
124 000	Wuppertal	20 363	-0,4	3 667	+19,1	53 449	+4,2	7 410	+5,1
154 000	Kreis Kleve	35 664	+3,5	7 608	-3,4	78 431	+5,9	14 161	-5,1
154 004	Bedburg-Hau	599	+17,2	126	+7,7	1 112	-22,3	455	-34,7
154 008	Emmerich am Rhein, Stadt	1 818	+69,3	403	+69,3	3 103	+52,0	768	+44,1
154 012	Geldern, Stadt	2 557	-4,2	205	-33,4	9 815	+2,8	670	-30,4
154 016	Goch, Stadt	3 549	-0,4	732	-6,4	6 978	-3,9	1 514	-7,9
154 020	Issum	281	+41,2	101	+13,5	518	+39,2	219	+24,4
154 024	Kalkar, Stadt	7 582	+3,6	2 601	-17,3	14 692	+1,9	4 841	-13,7
154 028	Kerken	378	-2,8	39	-17,0	739	-6,2	143	-10,1
154 032	Kevelaer, Stadt	3 371	-24,3	357	-33,3	10 992	+31,0	739	-4,9
154 036	Kleve, Stadt	5 087	+3,8	883	+18,0	9 651	+8,4	1 684	+13,2
154 040	Kranenburg	1 831	-4,2	524	+18,6	5 220	+10,4	1 034	+28,8
154 044	Rees, Stadt	1 470	-6,5	102	+4,1	2 996	-21,2	200	-63,4
154 048	Rheurdt	566	+2,4	74	+174,1	1 655	-4,9	284	x
154 052	Straelen, Stadt	1 316	-2,5	102	-28,2	2 132	-3,6	156	-38,8
154 056	Uedem	1 056	+19,2	11	-47,6	3 080	-7,6	11	-54,2
154 060	Wachtendonk	565	-12,7	66	-27,5	1 138	-27,3	82	-26,1
154 064	Weeze	3 638	+48,4	1 282	+22,6	4 610	+31,6	1 361	+22,9
158 000	Kreis Mettmann	50 563	+9,4	12 694	+13,7	96 746	+12,4	25 648	+20,6
158 004	Erkrath, Stadt	2 362	+8,2	609	+52,6	4 573	+28,7	1 532	+94,4
158 008	Haan, Stadt	3 987	+43,2	486	+7,0	12 183	+47,6	1 215	+5,5
158 012	Heiligenhaus, Stadt
158 016	Hilden, Stadt	5 783	+7,0	1 181	+14,8	13 707	+4,6	2 938	+20,0
158 020	Langenfeld (Rhld.), Stadt	2 785	+22,0	521	+25,2	5 337	+29,1	1 236	+29,8
158 024	Mettmann, Stadt	7 509	+15,4	1 886	+66,3	12 491	+12,2	3 268	+71,0
158 026	Monheim am Rhein, Stadt	2 774	+5,7	1 154	+3,3	4 831	+4,2	2 369	+3,8
158 028	Ratingen, Stadt	20 828	+3,3	6 270	+4,7	34 704	+5,6	11 370	+12,3
158 032	Velbert, Stadt	3 286	+3,5	306	-22,1	6 356	+3,8	818	-21,3
158 036	Wülfrath, Stadt
162 000	Rhein-Kreis Neuss	41 851	+7,6	13 064	+15,1	94 214	+8,5	23 879	+13,7
162 004	Dormagen, Stadt	2 916	+3,5	627	+39,6	10 920	-2,4	1 522	+4,6
162 008	Grevenbroich, Stadt	2 992	+32,2	936	+82,5	6 222	+17,7	1 794	+97,6
162 012	Jüchen
162 016	Kaarst, Stadt	4 699	+6,1	1 218	+43,5	8 251	+12,7	2 242	+22,8
162 020	Korschenbroich, Stadt	797	+7,3	20	-74,4	8 132	+3,4	55	-82,5
162 022	Meerbusch, Stadt	3 435	-0,2	669	+14,2	16 231	+13,6	2 873	+9,0
162 024	Neuss, Stadt	26 263	+6,7	9 321	+7,4	43 080	+8,2	14 980	+10,3
162 028	Rommerskirchen
166 000	Kreis Viersen	16 147	-8,6	1 712	+2,6	36 426	+2,2	3 776	+0,5
166 004	Brüggen	2 081	-5,2	289	+4,3	4 598	+7,6	520	+2,6
166 008	Grefrath	1 037	+3,2	39	-23,5	2 351	+10,2	73	-32,4
166 012	Kempfen, Stadt	1 569	-52,1	149	-2,0	4 042	-5,0	504	+19,7
166 016	Nettetal, Stadt	5 021	-3,2	210	-28,6	11 527	-1,9	329	-29,7
166 020	Niederkrüchten	607	+22,1	63	+46,5	1 499	-2,0	166	-1,2
166 024	Schwalmtal	356	-6,8	59	+73,5	490	-3,7	111	+164,3
166 028	Tönisvorst, Stadt	386	+97,9	32	+45,5	1 548	-1,5	48	+50,0
166 032	Viersen, Stadt	1 078	+0,2	136	-6,8	2 238	-1,0	235	-25,6
166 036	Willich, Stadt	4 012	+4,4	735	+13,1	8 133	+10,3	1 790	+5,7
170 000	Kreis Wesel	35 349	+4,7	5 297	+19,0	67 198	+4,0	10 421	+19,5
170 004	Alpen
170 008	Dinslaken, Stadt	1 961	-6,0	212	-23,5	3 822	-8,9	388	-34,2
170 012	Hamminkeln, Stadt	1 821	+17,0	87	-71,2	4 633	+27,6	218	-52,0
170 016	Hünxe	615	+8,5	167	+42,7	1 037	+35,4	198	+48,9
170 020	Kamp-Lintfort, Stadt	1 292	+32,9	131	+98,5	2 337	+14,4	236	+131,4

Anmerkungen Seite 9

Noch: 2.1 Kapazität und Leistung der Beherbergungsstätten nach Verwaltungsbezirken

Oktober 2015

Amtliche Schlüsselnummer	Verwaltungsbezirk	Betriebe		Betten			Mittlere Aufenthaltsdauer ³⁾	
		geöffnete	Veränderung ¹⁾	angebotene	Veränderung ¹⁾	mittlere Auslastung ²⁾	aller Gäste	ausländischer Gäste
	Noch: Kreis Wesel							
170 024	Moers, Stadt	13	-7,1	728	-4,1	44,7	1,7	1,8
170 028	Neukirchen-Vluyn, Stadt	3	-	211	+0,5	33,3	1,7	2,0
170 032	Rheinberg, Stadt	6	-	168	+30,2	31,0	2,1	2,9
170 036	Schermbeck	9	-	501	+0,8	44,4	1,8	2,0
170 040	Sonsbeck	6	-	141	+0,7	24,8	3,8	2,9
170 044	Voerde (Niederrhein), Stadt	3	-	140	-0,7	.	.	.
170 048	Wesel, Stadt	14	-	810	-0,4	48,4	1,8	2,1
170 052	Xanten, Stadt	17	-	698	+1,2	47,7	1,9	1,9
100 000	Reg.-Bez. Düsseldorf	1 063	-2,2	77 454	-0,7	47,5	2,0	2,0
	Kreisfreie Städte							
314 000	Bonn	97	-4,9	8 554	-2,4	54,8	2,0	2,4
315 000	Köln	292	-3,9	31 925	-1,6	55,7	1,8	1,9
316 000	Leverkusen	21	+5,0	1 552	+1,0	52,0	1,8	2,1
334 000	Städteregion Aachen	181	-3,7	9 270	-0,9	50,1	2,1	2,1
334 002	Aachen, kreisfreie Stadt	67	-	5 237	-0,6	55,4	2,1	2,2
334 004	Alsdorf, Stadt	4	-	122	+4,3	44,9	2,3	2,7
334 008	Baesweiler, Stadt	4	-	114	-	33,2	1,7	2,1
334 012	Eschweiler, Stadt	12	-7,7	288	+7,5	38,2	1,5	1,2
334 016	Herzogenrath, Stadt	4	-20,0	128	-11,1	48,4	2,1	5,2
334 020	Monschau, Stadt	40	-	1 235	+1,0	38,7	1,9	1,6
334 024	Roetgen	7	-	137	-7,4	39,7	2,1	1,5
334 028	Simmerath	28	-12,5	1 299	-3,8	48,0	2,7	2,3
334 032	Stolberg (Rhld.), Stadt	8	-11,1	374	-1,6	40,0	2,0	1,8
334 036	Würselen, Stadt	7	-	336	-	51,2	2,2	2,2
358 000	Kreis Düren	89	-5,3	4 138	+2,9	41,3	3,2	5,4
358 004	Aldenhoven	3	-	40	-	20,0	2,2	-
358 008	Düren, Stadt	13	-	719	+3,9	35,5	1,8	2,1
358 012	Heimbach, Stadt	24	-7,7	1 636	-0,1	45,6	6,6	10,0
358 016	Hürtgenwald	7	-12,5	309	+0,3	51,3	2,3	2,1
358 020	Inden	2	-	50	-	.	.	.
358 024	Jülich, Stadt	9	-	454	+38,4	43,4	2,8	2,5
358 028	Kreuzau	5	-16,7	128	-14,1	33,1	2,8	2,7
358 032	Langerwehe	1	-	10	-	-	-	-
358 036	Linnich, Stadt	3	-	51	-	27,8	1,7	1,9
358 040	Merzenich	1	-	22	-	.	.	.
358 044	Nideggen, Stadt	17	-5,6	622	-2,5	37,2	2,5	2,8
358 048	Niederzier	3	-	70	-	27,2	1,7	1,4
358 052	Nörvenich	1	-	27	-	.	.	.
358 056	Titz	-	-	-	-	-	-	-
358 060	Vettweiß	-	-	-	-	-	-	-
362 000	Rhein-Erft-Kreis	118	-7,1	7 251	-7,0	54,1	2,8	2,6
362 004	Bedburg, Stadt	5	-	162	-	39,9	1,7	3,2
362 008	Bergheim, Stadt	18	-5,3	522	-7,1	42,9	3,9	12,7
362 012	Brühl, Stadt	20	-4,8	2 554	-6,7	52,5	2,4	1,5
362 016	Elsdorf, Stadt	4	-	84	-4,5	32,3	2,0	1,8
362 020	Erfstadt, Stadt	11	-8,3	235	-12,0	38,1	1,6	1,3
362 024	Frechen, Stadt	10	-9,1	815	-2,2	42,0	1,9	2,2
362 028	Hürth, Stadt	16	-	1 278	-7,7	91,8	5,5	4,9
362 032	Kerpen, Stadt	15	-11,8	787	-1,9	43,1	2,8	2,1
362 036	Pulheim, Stadt	12	-14,3	481	-7,9	37,8	1,9	2,7
362 040	Wesseling, Stadt	7	-12,5	333	-23,8	42,7	2,5	2,5
366 000	Kreis Euskirchen	149	-5,1	5 987	-11,9	42,5	3,0	4,2
366 004	Bad Münstereifel, Stadt	22	-15,4	759	-11,2	41,4	2,0	1,6
366 008	Blankenheim	21	-4,5	669	-1,9	40,3	2,8	1,8
366 012	Dahlem	14	-6,7	1 042	-1,1	46,7	4,9	6,6
366 016	Euskirchen, Stadt	13	-	575	-0,5	41,6	2,0	2,7
366 020	Hellenthal	23	-	569	-36,1	14,8	2,2	1,9
366 024	Kall	12	+9,1	411	-37,2	40,7	2,5	1,4
366 028	Mechemich, Stadt	8	-11,1	169	-11,1	.	.	.
366 032	Nettersheim	12	-	627	+1,1	68,3	5,6	4,8
366 036	Schleiden, Stadt	17	-5,6	1 022	-7,6	41,3	3,2	3,6
366 040	Weilerswist	2	+100,0	28	+55,6	.	.	.
366 044	Zülpich, Stadt	5	-28,6	116	-21,1	58,3	5,7	4,0

Anmerkungen Seite 9

Noch: 2.1 Kapazität und Leistung der Beherbergungsstätten nach Verwaltungsbezirken

Oktober 2015

Amtliche Schlüsselnummer	Verwaltungsbezirk	Ankünfte				Übernachtungen			
		aller Gäste	Veränderung ¹⁾	ausländischer Gäste	Veränderung ¹⁾	aller Gäste	Veränderung ¹⁾	ausländischer Gäste	Veränderung ¹⁾
	Noch: Kreis Wesel								
170 024	Moers, Stadt	5 785	+3,7	1 543	+66,5	10 092	+3,9	2 742	+52,2
170 028	Neukirchen-Vluyn, Stadt	1 320	+5,5	119	+133,3	2 179	-13,3	235	+86,5
170 032	Rheinberg, Stadt	760	+24,8	125	+47,1	1 612	+20,9	366	+44,1
170 036	Schermbeck	3 959	+0,5	830	+16,4	7 083	+6,8	1 696	+55,0
170 040	Sonsbeck	994	-15,6	74	+68,2	3 754	-3,9	211	+11,1
170 044	Voerde (Niederrhein), Stadt
170 048	Wesel, Stadt	8 857	+3,0	1 391	+2,1	15 551	+2,6	2 923	-2,8
170 052	Xanten, Stadt	7 180	+8,3	512	+11,3	13 311	+2,2	978	+8,2
100 000	Reg.-Bez. Düsseldorf	596 924	+3,2	175 364	+9,4	1164 297	+5,5	346 199	+13,6
	Kreisfreie Städte								
314 000	Bonn	72 079	+0,7	17 604	+28,7	145 679	+4,9	41 854	+35,3
315 000	Köln	314 287	+5,9	107 505	+22,2	555 789	+6,2	209 579	+25,1
316 000	Leverkusen	13 604	+23,4	4 417	+31,4	25 015	+28,7	9 341	+58,5
	Städteregion Aachen	69 510	+8,7	20 321	+15,0	147 428	+4,5	42 258	+16,4
334 002	Aachen, kreisfreie Stadt	44 260	+8,2	12 606	+15,1	92 715	+5,2	27 898	+21,8
334 004	Alsdorf, Stadt	735	+5,5	121	+22,2	1 698	+10,3	326	+62,2
334 008	Baesweiler, Stadt	691	+14,6	104	-14,8	1 174	-5,6	220	-19,1
334 012	Eschweiler, Stadt	2 259	+45,0	1 177	x	3 413	+15,6	1 439	+217,7
334 016	Herzogenrath, Stadt	933	-9,4	18	-18,2	1 920	-14,6	93	-30,6
334 020	Monschau, Stadt	7 994	-1,5	2 780	-9,9	15 401	-0,7	4 559	-4,6
334 024	Roetgen	841	-2,2	119	-0,8	1 770	+16,0	178	-4,3
334 028	Simmerath	7 067	+27,1	2 340	+2,1	19 363	+6,1	5 469	-1,1
334 032	Stolberg (Rhld.), Stadt	2 326	+11,6	642	+52,5	4 641	+1,9	1 151	+17,7
334 036	Würselen, Stadt	2 404	-5,0	414	-10,6	5 333	+4,1	925	+5,8
358 000	Kreis Düren	17 358	+7,2	3 567	+17,5	55 055	+1,5	19 250	-1,3
358 004	Aldenhoven	115	+35,3	-	-100,0	248	-5,3	-	-100,0
358 008	Düren, Stadt	3 975	+12,3	863	+65,3	7 335	+21,4	1 843	+123,1
358 012	Heimbach, Stadt	3 629	+1,4	1 432	+9,8	23 770	-9,5	14 324	-9,9
358 016	Hürtgenwald	2 098	+9,1	430	-16,5	4 911	+10,0	905	-25,3
358 020	Inden
358 024	Jülich, Stadt	2 328	+20,1	452	+89,9	6 433	+20,8	1 123	+110,3
358 028	Kreuzau	466	-5,9	35	+191,7	1 312	-11,7	93	x
358 032	Langerwehe	-	-	-	-	-	-	-	-
358 036	Linnich, Stadt	258	+13,2	27	+58,8	440	+0,5	51	+104,0
358 040	Merzenich
358 044	Nideggen, Stadt	3 605	-1,2	276	-30,1	8 899	+3,6	765	-15,7
358 048	Niederzier	347	+11,6	17	-	591	+15,0	23	+4,5
358 052	Nörvenich
358 056	Titz	-	-	-	-	-	-	-	-
358 060	Vettweiß	-	-	-	-	-	-	-	-
362 000	Rhein-Erft-Kreis	43 601	+11,7	8 783	+11,8	122 802	+16,8	22 724	+30,0
362 004	Bedburg, Stadt	1 162	+29,7	105	+10,5	2 006	+41,3	336	+89,8
362 008	Bergheim, Stadt	1 783	+15,3	183	-44,5	6 946	+43,8	2 323	+25,0
362 012	Brühl, Stadt	17 548	+6,3	4 100	+3,1	42 186	+5,7	6 250	+7,4
362 016	Elsdorf, Stadt	426	+29,1	45	-	842	+28,9	82	-32,2
362 020	Erfstadt, Stadt	2 128	+21,8	67	+76,3	3 303	+19,6	88	+57,1
362 024	Frechen, Stadt	5 445	+9,6	1 221	+5,4	10 601	+17,4	2 651	+44,5
362 028	Hürth, Stadt	6 604	+45,3	1 505	+68,5	36 357	+30,9	7 358	+43,3
362 032	Kerpen, Stadt	3 768	+8,7	905	+9,6	10 518	+19,2	1 926	+26,5
362 036	Pulheim, Stadt	2 961	+6,9	371	+18,9	5 637	+6,4	1 007	+70,4
362 040	Wesseling, Stadt	1 776	-21,0	281	+53,6	4 406	-4,7	703	+90,0
366 000	Kreis Euskirchen	27 897	-6,9	3 529	-7,0	84 985	-7,1	14 657	-4,0
366 004	Bad Münstereifel, Stadt	5 257	+6,0	383	+19,7	10 755	-1,7	626	+28,8
366 008	Blankenheim	4 552	-16,8	200	-16,3	12 548	-11,5	364	-18,0
366 012	Dahlem	3 012	-15,8	1 295	-14,0	14 674	-13,4	8 516	-14,5
366 016	Euskirchen, Stadt	3 726	+12,1	335	-14,3	7 414	+12,9	891	+4,8
366 020	Hellenthal	1 250	-60,0	260	-15,3	2 770	-65,3	489	-27,4
366 024	Kall	2 096	+22,5	99	+30,3	5 188	+23,8	138	-6,1
366 028	Mechemich, Stadt
366 032	Nettersheim	2 447	+24,2	27	+107,7	13 635	+13,3	130	+170,8
366 036	Schleiden, Stadt	4 356	-1,7	877	+8,3	13 728	-2,8	3 174	+29,7
366 040	Weilerswist
366 044	Zülpich, Stadt	389	-23,9	2	-77,8	2 220	-11,7	8	-11,1

Anmerkungen Seite 9

Noch: 2.1 Kapazität und Leistung der Beherbergungsstätten nach Verwaltungsbezirken

Oktober 2015

Amtliche Schlüsselnummer	Verwaltungsbezirk	Betriebe		Betten			Mittlere Aufenthaltsdauer ³⁾	
		geöffnete	Veränderung ¹⁾	angebotene	Veränderung ¹⁾	mittlere Auslastung ²⁾	aller Gäste	ausländischer Gäste
370 000	Kreis Heinsberg	59	-1,7	1 640	+0,2	39,2	2,4	2,6
370 004	Erkelenz, Stadt	9	–	253	+0,4	34,2	2,1	2,9
370 008	Gangelt	3	–	45	-8,2	29,6	1,9	2,0
370 012	Geilenkirchen, Stadt	5	–	174	-0,6	.	.	.
370 016	Heinsberg, Stadt	4	–	97	+2,1	44,7	1,7	1,9
370 020	Hückelhoven, Stadt	6	-14,3	168	-11,6	38,9	2,1	2,6
370 024	Selfkant	–	-100,0	–	-100,0	–	–	–
370 028	Übach-Palenberg, Stadt	3	–	121	+5,2	42,3	3,7	–
370 032	Waldfeucht	2	–	41	-2,4	.	.	.
370 036	Wassenberg, Stadt	15	+15,4	251	+6,4	23,1	2,2	2,9
370 040	Wegberg, Stadt	12	–	490	+3,8	54,0	3,2	2,8
374 000	Oberbergischer Kreis	111	+2,8	5 925	+2,3	43,2	3,0	2,7
374 004	Bergneustadt, Stadt	8	+14,3	565	+2,4	28,3	2,5	4,1
374 008	Engelskirchen	7	–	407	–	78,5	7,0	1,8
374 012	Gummersbach, Stadt	16	+6,7	875	+0,1	38,1	2,2	2,6
374 016	Hückeswagen, Stadt	6	–	203	–	39,2	2,3	2,7
374 020	Lindlar	15	–	452	-0,2	27,6	2,2	3,1
374 024	Marienheide	4	+33,3	281	+31,9	39,4	2,8	3,3
374 028	Morsbach	3	–	238	–	43,9	1,7	–
374 032	Nümbrecht	8	-20,0	845	-7,4	54,2	3,5	2,9
374 036	Radevormwald, Stadt	9	+12,5	612	+13,8	42,1	2,8	1,9
374 040	Reichshof	11	+10,0	439	+2,1	57,0	8,6	2,6
374 044	Waldbrohl, Stadt	5	+25,0	397	+112,3	26,4	3,5	5,6
374 048	Wiehl, Stadt	9	-10,0	435	-3,5	37,6	2,2	2,6
374 052	Wipperfürth, Stadt	10	–	176	-47,3	34,5	1,9	1,8
378 000	Rhein.-Berg. Kreis	80	-5,9	3 507	-2,9	48,0	2,3	2,2
378 004	Bergisch Gladbach, Stadt	18	-10,0	1 090	-1,9	52,0	1,9	2,0
378 008	Burscheid, Stadt	5	–	190	+0,5	31,9	1,8	2,7
378 012	Kürten	8	-20,0	185	-15,1	42,8	2,5	2,5
378 016	Leichlingen (Rhld.), Stadt	12	–	565	+0,4	62,7	7,0	8,6
378 020	Odenthal	7	+16,7	272	+19,8	38,6	1,8	1,9
378 024	Overath, Stadt	12	–	361	-1,6	31,1	2,1	2,6
378 028	Rösrath, Stadt	6	–	275	-5,5	52,3	1,9	2,2
378 032	Wermelskirchen, Stadt	12	-14,3	569	-11,6	45,8	2,0	1,9
382 000	Rhein-Sieg-Kreis	159	-5,4	9 844	-3,2	44,5	2,3	2,4
382 004	Alfter	5	–	190	–	33,7	2,3	1,9
382 008	Bad Honnef, Stadt	16	–	1 300	+0,9	48,3	2,1	2,3
382 012	Bornheim, Stadt	15	-6,3	623	-2,0	41,6	3,6	6,1
382 016	Eitorf	5	–	293	-1,3	46,7	2,0	2,9
382 020	Hennef (Sieg), Stadt	13	-7,1	1 079	-2,2	61,7	3,8	2,2
382 024	Königswinter, Stadt	24	-4,0	1 873	+0,4	48,6	2,2	2,4
382 028	Lohmar, Stadt	9	–	226	+2,7	32,9	1,6	1,9
382 032	Meckenheim, Stadt	4	–	199	-2,0	42,9	1,8	1,8
382 036	Much	7	–	405	–	47,7	2,5	2,7
382 040	Neunkirchen-Seelscheid	2	-33,3	24	–	.	.	.
382 044	Niederkassel, Stadt	6	–	222	+5,2	39,8	1,7	2,0
382 048	Rheinbach, Stadt	6	-14,3	286	-10,1	52,4	1,7	1,6
382 052	Ruppichterath	3	–	103	–	.	.	.
382 056	Sankt Augustin, Stadt	3	-40,0	126	-62,8	63,9	1,9	2,4
382 060	Siegburg, Stadt	14	–	737	-0,1	42,1	1,9	2,9
382 064	Swisttal	5	–	832	+2,2	17,7	3,8	1,6
382 068	Troisdorf, Stadt	8	-11,1	662	-7,8	49,8	1,8	1,7
382 072	Wachtberg	5	–	297	-4,8	29,9	2,2	6,1
382 076	Windeck	9	-10,0	367	-4,9	30,6	1,9	2,4
300 000	Reg.-Bez. Köln	1 356	-4,0	89 593	-2,5	50,7	2,1	2,2
	Kreisfreie Städte							
512 000	Bottrop	12	-14,3	619	-8,4	52,1	1,9	2,0
513 000	Gelsenkirchen	22	+4,8	2 036	+0,4	47,5	2,2	1,7
515 000	Münster	80	+1,3	8 258	+3,1	47,5	2,1	1,9

Anmerkungen Seite 9

Noch: 2.1 Kapazität und Leistung der Beherbergungsstätten nach Verwaltungsbezirken

Oktober 2015

Amtliche Schlüsselnummer	Verwaltungsbezirk	Ankünfte				Übernachtungen			
		aller Gäste	Veränderung ¹⁾	ausländischer Gäste	Veränderung ¹⁾	aller Gäste	Veränderung ¹⁾	ausländischer Gäste	Veränderung ¹⁾
370 000	Kreis Heinsberg	9 340	+11,6	1 605	+17,5	22 705	+5,8	4 113	+6,2
370 004	Erkelenz, Stadt	1 274	+25,1	331	+38,5	2 683	+6,9	957	+17,1
370 008	Gangelt	886	-10,6	200	-27,5	1 640	-23,4	405	-37,6
370 012	Geilenkirchen, Stadt
370 016	Heinsberg, Stadt	1 047	+32,0	260	+26,2	1 773	+40,7	494	+42,0
370 020	Hückelhoven, Stadt	986	+0,2	127	+2,4	2 026	+0,8	326	+55,2
370 024	Selfkant	-	-100,0	-	-	-	-100,0	-	-
370 028	Übach-Palenberg, Stadt	432	-10,6	-	-100,0	1 587	-22,8	-	-100,0
370 032	Waldfeucht
370 036	Wassenberg, Stadt	1 299	+27,1	214	+63,4	2 805	+51,1	613	+164,2
370 040	Wegberg, Stadt	2 635	+11,6	194	+26,0	8 336	+10,3	534	+5,1
374 000	Oberbergischer Kreis	25 487	+0,3	2 121	+3,8	77 108	-4,0	5 767	+10,8
374 004	Bergneustadt, Stadt	1 779	-14,7	43	-55,2	4 523	-14,8	177	-35,6
374 008	Engelskirchen	1 421	+7,0	68	-9,3	9 910	+1,8	125	+11,6
374 012	Gummersbach, Stadt	4 680	+4,0	1 101	+5,3	10 381	+11,3	2 845	+2,3
374 016	Hückeswagen, Stadt	1 073	+16,9	103	-12,0	2 502	-2,0	277	-14,8
374 020	Lindlar	1 268	-38,9	49	+11,4	2 783	-47,6	153	-0,6
374 024	Marienheide	1 239	+16,9	200	+29,9	3 435	+37,2	657	+88,3
374 028	Morsbach	1 888	+41,6	-	-100,0	3 238	+9,7	-	-100,0
374 032	Nümbrecht	4 106	-1,1	95	+4,4	14 203	-7,8	275	+41,8
374 036	Radevormwald, Stadt	2 832	+22,5	23	-43,9	7 991	+17,5	44	-36,2
374 040	Reichshof	903	+11,1	55	+89,7	7 772	-10,4	144	+97,3
374 044	Waldbrohl, Stadt	934	+77,2	68	+257,9	3 248	+125,1	378	x
374 048	Wiehl, Stadt	2 280	-9,3	161	+8,1	5 104	-16,0	415	+24,3
374 052	Wipperfürth, Stadt	1 084	-39,4	155	+39,6	2 018	-52,1	277	+20,4
378 000	Rhein.-Berg. Kreis	22 495	+18,2	3 265	+29,1	52 118	+11,1	7 079	+31,8
378 004	Bergisch Gladbach, Stadt	9 048	+27,3	1 707	+45,0	17 497	+16,4	3 407	+60,6
378 008	Burscheid, Stadt	1 016	-1,9	206	-1,9	1 878	+9,0	558	+2,4
378 012	Kürten	997	-5,2	79	+36,2	2 460	-0,8	195	+126,7
378 016	Leichlingen (Rhld.), Stadt	1 579	+15,8	36	-64,0	11 015	+3,6	308	-33,2
378 020	Odenthal	1 778	+10,7	89	-39,9	3 252	+6,4	165	-47,1
378 024	Overath, Stadt	1 678	+41,0	285	-3,4	3 483	+16,1	745	-10,3
378 028	Rösrath, Stadt	2 308	+17,0	324	+69,6	4 461	+20,9	701	+89,5
378 032	Wermelskirchen, Stadt	4 091	+10,2	539	+53,6	8 072	+10,6	1 000	+55,8
382 000	Rhein-Sieg-Kreis	59 835	+2,9	8 253	+25,9	136 344	+7,8	19 794	+36,3
382 004	Alfter	849	-22,5	36	-21,7	1 983	-28,4	70	+7,7
382 008	Bad Honnef, Stadt	9 451	+10,6	765	+77,1	20 013	+9,5	1 761	+34,2
382 012	Bornheim, Stadt	2 207	+4,6	266	+5,1	8 042	+18,2	1 620	+24,7
382 016	Eitorf	2 171	+13,8	104	+166,7	4 254	+22,7	304	+310,8
382 020	Hennef (Sieg), Stadt	5 388	+10,3	308	+85,5	20 647	+8,5	689	+19,4
382 024	Königswinter, Stadt	13 139	-0,2	2 051	+21,6	28 522	+20,7	4 905	+45,1
382 028	Lohmar, Stadt	1 505	+2,4	159	+3,9	2 410	+3,4	304	-7,9
382 032	Meckenheim, Stadt	1 453	+28,6	323	+111,1	2 648	+46,9	582	+131,9
382 036	Much	2 396	+0,2	303	+56,2	5 987	+10,1	823	+95,5
382 040	Neunkirchen-Seelscheid
382 044	Niederkassel, Stadt	1 643	-5,3	401	-6,5	2 739	-14,6	809	-24,4
382 048	Rheinbach, Stadt	2 767	+9,0	439	+16,1	4 644	-	684	+3,5
382 052	Ruppichteroth
382 056	Sankt Augustin, Stadt	1 317	-33,6	64	-67,7	2 497	-22,4	155	-50,0
382 060	Siegburg, Stadt	5 011	+8,7	1 058	+6,7	9 628	+13,6	3 050	+35,6
382 064	Swisttal	1 186	-27,5	257	-28,0	4 557	-4,9	420	+15,7
382 068	Troisdorf, Stadt	5 643	+11,3	1 498	+61,4	10 227	+2,6	2 569	+47,6
382 072	Wachtberg	1 229	-5,4	150	+37,6	2 757	+4,1	916	+167,8
382 076	Windeck	1 707	-9,5	35	+150,0	3 194	-26,6	84	+180,0
300 000	Reg.-Bez. Köln	675 493	+5,6	180 970	+20,8	1425 028	+5,6	396 416	+23,2
	Kreisfreie Städte								
512 000	Bottrop	5 393	+26,4	1 011	-1,1	9 998	+19,2	2 050	-3,9
513 000	Gelsenkirchen	13 435	+13,9	1 895	-4,5	30 224	+8,8	3 270	-6,4
515 000	Münster	58 788	+3,0	5 200	-2,2	126 236	-0,1	9 704	-9,2

Anmerkungen Seite 9

Noch: 2.1 Kapazität und Leistung der Beherbergungsstätten nach Verwaltungsbezirken

Oktober 2015

Amtliche Schlüsselnummer	Verwaltungsbezirk	Betriebe		Betten			Mittlere Aufenthaltsdauer ³⁾	
		geöffnete	Veränderung ¹⁾	angebotene	Veränderung ¹⁾	mittlere Auslastung ²⁾	aller Gäste	ausländischer Gäste
554 000	Kreis Borken	144	+7,5	5 684	+6,3	32,6	2,0	2,0
554 004	Ahaus, Stadt	13	+18,2	560	+5,7	34,1	2,3	2,1
554 008	Bocholt, Stadt	20	+17,6	687	+27,9	37,0	2,0	2,2
554 012	Borken, Stadt	17	+13,3	812	+19,8	34,4	2,5	1,7
554 016	Gescher, Stadt	4	–	131	–1,5	.	.	.
554 020	Gronau (Westf.), Stadt	21	+10,5	802	+6,1	33,0	2,0	2,1
554 024	Heek	2	–	178	–	.	.	.
554 028	Heiden	3	–	121	–	29,1	2,6	3,4
554 032	Isselburg, Stadt	5	–	138	–	27,0	1,4	1,6
554 036	Legden	7	–12,5	608	–3,2	35,9	1,8	1,9
554 040	Raesfeld	8	+33,3	195	–4,9	35,9	1,7	1,4
554 044	Reken	10	–9,1	279	–13,9	34,2	2,1	2,2
554 048	Rhede, Stadt	5	–	84	+2,4	37,2	1,7	1,5
554 052	Schöppingen	8	+14,3	254	+54,9	18,7	3,2	3,7
554 056	Stadtlohn, Stadt	3	–25,0	49	–48,4	26,9	1,6	2,3
554 060	Südlohn	3	–	154	–	32,4	1,5	1,4
554 064	Velen, Stadt	8	+14,3	411	+2,0	27,1	1,5	1,6
554 068	Vreden, Stadt	7	–	221	–0,9	25,4	1,5	2,2
558 000	Kreis Coesfeld	86	+6,2	3 898	+3,6	50,0	3,8	2,1
558 004	Ascheberg	7	–	363	+0,6	28,7	1,6	1,5
558 008	Billerbeck, Stadt	6	–	324	–20,0	43,6	2,5	2,4
558 012	Coesfeld, Stadt	8	–33,3	326	–16,2	46,6	1,6	1,5
558 016	Dülmen, Stadt	13	+8,3	424	+5,7	30,9	2,1	2,6
558 020	Havixbeck	8	–	223	+0,9	39,9	5,0	2,9
558 024	Lüdinghausen, Stadt	9	–	156	–11,4	26,6	1,8	1,7
558 028	Nordkirchen	5	+25,0	1 057	+5,5	.	.	.
558 032	Nottuln	11	+37,5	469	+17,5	30,3	2,3	1,2
558 036	Olfen, Stadt	4	–	56	+19,1	.	.	.
558 040	Rosendahl	3	+50,0	83	–	13,3	1,7	1,0
558 044	Senden	12	+33,3	417	+50,5	30,7	2,1	4,2
562 000	Kreis Recklinghausen	97	–5,8	4 715	–2,5	43,5	1,9	1,8
562 004	Castrop-Rauxel, Stadt	9	–	508	–	33,3	1,7	2,2
562 008	Datteln, Stadt	11	–8,3	361	–2,4	51,8	2,3	2,6
562 012	Dorsten, Stadt	20	–9,1	583	–5,8	28,6	2,2	3,9
562 014	Gladbeck, Stadt	6	–	455	–	72,8	1,6	1,5
562 016	Haltern am See, Stadt	21	–4,5	978	–2,0	48,4	2,3	1,4
562 020	Herten, Stadt	4	–20,0	216	–17,2	42,1	1,5	1,7
562 024	Marl, Stadt	10	–	472	–	37,0	1,9	1,6
562 028	Oer-Erkenschwick, Stadt	5	–	480	–	35,0	2,3	1,8
562 032	Recklinghausen, Stadt	8	–11,1	576	–2,2	44,4	1,6	1,9
562 036	Waltrop, Stadt	3	–	86	–	40,9	1,7	2,0
566 000	Kreis Steinfurt	182	+6,4	5 508	+5,7	36,8	2,4	2,4
566 004	Altenberge	4	+33,3	192	–	36,6	1,5	1,9
566 008	Emsdetten, Stadt	11	–	419	–	25,6	1,9	3,0
566 012	Greven, Stadt	12	–	363	+1,1	28,2	1,6	1,5
566 016	Hörstel, Stadt	16	+14,3	397	+19,2	31,1	2,2	2,8
566 020	Hopsten	2	+100,0	33	+230,0	.	.	.
566 024	Horstmar, Stadt	3	–	55	–	43,0	2,9	–
566 028	Ibbenbüren, Stadt	15	+7,1	443	+3,3	35,2	1,8	1,8
566 032	Ladbergen	9	+28,6	176	+11,4	38,5	1,6	1,4
566 036	Laer	3	–	76	–	22,6	2,4	1,4
566 040	Lengerich, Stadt	8	+14,3	171	+30,5	24,7	2,0	3,8
566 044	Lienen	7	–	125	–	50,3	5,2	12,5
566 048	Lotte	1	–	14	–	.	.	.
566 052	Metelen	3	–	87	–	41,6	3,4	–
566 056	Mettingen	8	–	216	–	61,1	6,9	2,4
566 060	Neuenkirchen	3	–	96	–2,0	38,5	2,6	5,2
566 064	Nordwalde	3	–25,0	172	–7,0	.	.	.
566 068	Ochtrup, Stadt	5	–	102	–1,0	26,5	1,6	1,8
566 072	Recke	6	+20,0	137	–1,4	29,2	2,6	1,3
566 076	Rheine, Stadt	21	+16,7	834	+36,1	38,1	2,4	1,7
566 080	Saerbeck	6	–	226	–	31,8	2,1	1,3
566 084	Steinfurt, Stadt	9	+12,5	240	+6,2	24,3	1,9	1,8
566 088	Tecklenburg, Stadt	19	–	761	–1,3	51,4	3,5	2,5
566 092	Westerkappeln	3	–	49	–	49,3	2,1	1,9
566 096	Wettringen	5	–16,7	124	–36,7	23,3	3,0	2,2

Anmerkungen Seite 9

Noch: 2.1 Kapazität und Leistung der Beherbergungsstätten nach Verwaltungsbezirken

Oktober 2015

Amtliche Schlüssel- nummer	Verwaltungsbezirk	Ankünfte				Übernachtungen			
		aller Gäste	Verände- rung ¹⁾	ausländischer Gäste	Verände- rung ¹⁾	aller Gäste	Verände- rung ¹⁾	ausländischer Gäste	Verände- rung ¹⁾
554 000	Kreis Borken	30 493	+12,3	3 149	-21,1	60 310	+19,0	6 264	-5,0
554 004	Ahaus, Stadt	2 711	-1,5	263	-32,0	6 275	+35,2	552	-20,0
554 008	Bocholt, Stadt	4 652	+54,1	674	+185,6	9 161	+74,7	1 455	+248,9
554 012	Borken, Stadt	3 577	+15,5	206	+19,1	8 842	+14,5	351	-32,9
554 016	Gescher, Stadt
554 020	Gronau (Westf.), Stadt	4 414	-5,4	652	-67,4	8 689	+8,4	1 366	-50,2
554 024	Heek
554 028	Heiden	416	+11,5	8	-52,9	1 091	+6,2	27	-30,8
554 032	Isselburg, Stadt	841	-2,1	217	-10,7	1 155	-14,5	349	-18,6
554 036	Legden	3 783	+1,0	188	-13,8	6 763	+1,8	355	+4,1
554 040	Raesfeld	1 286	+63,6	86	-7,5	2 172	+47,1	122	+5,2
554 044	Reken	1 541	+10,1	102	+148,8	3 198	+12,8	224	+190,9
554 048	Rhede, Stadt	612	-2,7	108	+40,3	1 068	+15,0	162	+40,9
554 052	Schöppingen	461	+19,4	80	+247,8	1 470	+25,7	293	+109,3
554 056	Stadtlohn, Stadt	257	-34,1	6	-53,8	409	-43,9	14	+7,7
554 060	Südlohn	1 028	-1,5	72	-38,5	1 549	-7,4	102	-45,2
554 064	Velen, Stadt	2 335	+37,2	257	+84,9	3 535	+6,5	408	+17,9
554 068	Vreden, Stadt	1 155	-0,6	171	+17,9	1 783	-17,2	383	+31,6
558 000	Kreis Coesfeld	16 140	+14,6	964	+8,3	61 111	+10,0	2 048	+11,4
558 004	Ascheberg	2 023	+8,0	165	+66,7	3 234	+10,2	246	+49,1
558 008	Billerbeck, Stadt	1 734	+2,8	173	+21,0	4 389	-4,7	409	+59,8
558 012	Coesfeld, Stadt	2 876	+9,4	188	+5,6	4 709	+5,3	276	+0,7
558 016	Dülmen, Stadt	1 972	+3,7	105	-10,3	4 109	+3,8	269	-42,0
558 020	Havixbeck	553	-7,8	44	+109,5	2 755	-4,7	127	+54,9
558 024	Lüdinghausen, Stadt	869	+26,1	36	-	1 540	+18,7	61	-27,4
558 028	Nordkirchen
558 032	Nottuln	1 897	+17,1	49	-46,7	4 402	+49,0	59	-51,2
558 036	Olfen, Stadt
558 040	Rosendahl	352	+41,4	40	+14,3	612	+135,4	40	+14,3
558 044	Senden	1 944	+40,5	119	-20,7	4 036	+39,2	501	+52,3
562 000	Kreis Recklinghausen	34 060	+2,3	5 834	+8,4	65 834	+4,2	10 367	+7,1
562 004	Castrop-Rauxel, Stadt	3 053	-1,6	389	+47,9	5 249	+2,0	852	+84,8
562 008	Datteln, Stadt	2 726	+1,5	52	+6,1	6 368	+6,4	135	+17,4
562 012	Dorsten, Stadt	2 767	-1,6	307	-9,4	5 959	+0,6	1 198	+10,9
562 014	Gladbeck, Stadt	6 265	+0,8	2 960	+14,6	10 289	+12,5	4 520	+18,1
562 016	Haltern am See, Stadt	6 661	-1,0	287	+71,9	15 472	+1,2	394	+24,7
562 020	Herten, Stadt	1 840	-5,5	248	-16,2	2 818	-13,3	417	-10,9
562 024	Marl, Stadt	2 898	+5,6	518	-32,5	5 415	+8,0	847	-34,6
562 028	Oer-Erkenschwick, Stadt	2 277	+3,6	34	-2,9	5 248	+21,9	62	-15,1
562 032	Recklinghausen, Stadt	4 940	+16,3	1 006	+21,4	7 925	-1,4	1 876	-3,7
562 036	Waltrop, Stadt	633	+3,1	33	-37,7	1 091	+3,0	66	-31,3
566 000	Kreis Steinfurt	29 292	+6,2	3 242	+15,9	71 381	+8,8	7 770	+5,5
566 004	Altenberge	1 443	+18,4	156	+60,8	2 186	+26,1	293	+86,6
566 008	Emsdetten, Stadt	1 745	+6,5	93	-46,2	3 328	-9,1	280	-54,1
566 012	Greven, Stadt	3 041	+0,6	357	-6,1	4 823	+2,6	520	+7,2
566 016	Hörstel, Stadt	2 135	+15,5	215	+65,4	4 639	+24,2	611	+78,7
566 020	Hopsten
566 024	Horstmar, Stadt	257	-14,0	-	-	733	-6,6	-	-
566 028	Ibbenbüren, Stadt	2 779	-1,6	336	+18,3	4 912	-7,7	613	+36,8
566 032	Ladbergen	1 449	+32,0	194	-19,2	2 263	+42,6	274	-13,6
566 036	Laer	218	-6,0	10	+400,0	532	-2,7	14	x
566 040	Lengerich, Stadt	656	-4,5	62	-3,1	1 343	-8,7	238	-
566 044	Lienen	417	-8,4	101	+4,1	2 170	-5,7	1 258	-3,4
566 048	Lotte
566 052	Metelen	322	+20,6	-	-100,0	1 098	+8,3	-	-100,0
566 056	Mettingen	658	-2,2	104	+85,7	4 548	+7,2	251	+128,2
566 060	Neuenkirchen	433	-4,0	45	+21,6	1 147	-19,2	235	-39,1
566 064	Nordwalde
566 068	Ochtrup, Stadt	517	-7,2	62	-25,3	837	-13,7	109	-25,9
566 072	Recke	563	-13,8	36	-16,3	1 486	-18,9	48	-12,7
566 076	Rheine, Stadt	4 020	+20,3	547	+44,3	9 844	+49,9	930	-6,9
566 080	Saerbeck	1 071	-3,5	95	+39,7	2 229	-0,8	124	-3,9
566 084	Steinfurt, Stadt	921	-8,2	80	-49,7	1 773	-5,6	146	-32,1
566 088	Tecklenburg, Stadt	4 677	+0,8	653	+48,7	16 265	+8,0	1 608	+29,9
566 092	Westerkappeln	358	-2,2	24	-42,9	749	-22,6	46	-48,3
566 096	Wettringen	578	+67,5	57	x	1 754	+48,8	123	+339,3

Anmerkungen Seite 9

Noch: 2.1 Kapazität und Leistung der Beherbergungsstätten nach Verwaltungsbezirken

Oktober 2015

Amtliche Schlüsselnummer	Verwaltungsbezirk	Betriebe		Betten			Mittlere Aufenthaltsdauer ³⁾	
		geöffnete	Veränderung ¹⁾	angebotene	Veränderung ¹⁾	mittlere Auslastung ²⁾	aller Gäste	ausländischer Gäste
570 000	Kreis Warendorf	87	-3,3	3 033	-0,5	34,1	2,4	2,5
570 004	Ahlen, Stadt	8	—	305	+6,3	19,5	2,0	2,0
570 008	Beckum, Stadt	8	—	250	+2,0	28,6	2,1	2,5
570 012	Beelen	2	-33,3	27	-27,0	.	.	.
570 016	Drensteinfurt, Stadt	5	—	103	+2,0	26,1	1,6	2,0
570 020	Ennigerloh, Stadt	5	—	125	+3,3	29,8	2,7	3,4
570 024	Everswinkel	5	-16,7	142	-9,6	25,1	2,4	1,6
570 028	Oelde, Stadt	10	—	392	+1,8	24,4	2,2	3,5
570 032	Ostbevern	6	—	314	+1,0	30,1	1,2	1,4
570 036	Sassenberg, Stadt	6	—	89	—	33,9	3,0	3,6
570 040	Sendenhorst, Stadt	7	—	244	—	55,3	4,4	1,6
570 044	Telgte, Stadt	7	—	323	-0,3	64,2	3,6	1,8
570 048	Wadersloh	4	-20,0	68	-36,4	.	.	.
570 052	Warendorf, Stadt	14	—	651	+1,9	33,7	2,2	2,2
500 000	Reg.-Bez. Münster	710	+2,5	33 751	+2,5	41,9	2,3	2,0
711 000	Kreisfreie Stadt Bielefeld	59	-1,7	3 673	-5,1	45,3	1,9	2,5
754 000	Kreis Gütersloh	105	-2,8	4 332	-4,5	35,4	2,0	2,4
754 004	Borgholzhausen, Stadt	3	—	82	-17,2	.	.	.
754 008	Gütersloh, Stadt	22	-8,3	1 115	-6,1	33,9	2,1	2,3
754 012	Halle (Westf.), Stadt	8	—	488	+1,5	42,5	1,8	2,4
754 016	Harsewinkel, Stadt	8	—	486	-4,0	42,4	2,4	2,0
754 020	Herzebrock-Clarholz	3	—	97	-11,8	30,6	2,2	2,7
754 024	Langenberg	2	—	41	—	.	.	.
754 028	Rheda-Wiedenbrück, Stadt	16	+6,7	612	+4,4	31,6	1,6	1,8
754 032	Rietberg, Stadt	6	—	246	—	41,2	1,7	2,2
754 036	Schloß Holte-Stukenbrock, Stadt	13	—	414	+4,3	29,0	2,6	5,8
754 040	Steinhagen	4	—	133	+3,9	37,0	2,4	5,0
754 044	Verl, Stadt	8	—	219	+4,3	40,9	1,9	2,1
754 048	Versmold, Stadt	7	-12,5	206	-38,7	31,9	2,3	5,6
754 052	Werther (Westf.), Stadt	5	-16,7	193	-6,8	42,0	1,8	2,0
758 000	Kreis Herford	53	-5,4	2 332	-11,0	44,7	3,8	2,6
758 004	Bünde, Stadt	6	-14,3	176	-19,6	43,2	2,4	1,5
758 008	Enger, Stadt	—	—	—	—	—	—	—
758 012	Herford, Stadt	12	+9,1	463	+2,4	23,1	1,5	1,9
758 016	Hiddenhausen	5	—	210	-7,5	31,5	1,9	1,8
758 020	Kirchlengern	1	—	17	—	.	.	.
758 024	Löhne, Stadt	7	—	387	—	.	.	.
758 028	Rödinghausen	5	-16,7	160	-45,2	43,9	3,0	12,5
758 032	Spenge, Stadt	2	—	76	—	.	.	.
758 036	Vlotho, Stadt	15	-11,8	843	-11,4	46,4	4,7	2,8
762 000	Kreis Höxter	130	-2,3	6 313	+3,4	49,9	4,6	3,0
762 004	Bad Driburg, Stadt	38	-5,0	2 806	+0,5	70,5	8,3	2,9
762 008	Beverungen, Stadt	14	-12,5	459	-1,5	32,0	2,4	2,9
762 012	Borgentreich, Stadt	1	—	32	+33,3	.	.	.
762 016	Brakel, Stadt	12	-7,7	442	-4,3	25,1	2,4	5,0
762 020	Höxter, Stadt	24	+9,1	964	+26,8	41,1	2,8	1,8
762 024	Marienmünster, Stadt	8	—	184	+10,2	19,4	2,8	4,1
762 028	Nieheim, Stadt	10	-9,1	549	-4,5	30,3	3,5	5,0
762 032	Steinheim, Stadt	4	+33,3	107	+15,1	.	.	.
762 036	Warburg, Stadt	16	—	561	—	38,6	2,4	1,6
762 040	Willebadessen, Stadt	3	—	209	—	29,2	2,8	3,3
766 000	Kreis Lippe	204	-4,2	9 591	-3,4	47,5	4,0	2,8
766 004	Augustdorf	3	—	91	-1,1	16,4	2,4	—
766 008	Bad Salzuflen, Stadt	53	-8,6	3 877	-2,7	57,8	5,5	2,4
766 012	Barntrup, Stadt	2	—	12	+20,0	.	.	.
766 016	Blomberg, Stadt	4	-33,3	288	-22,4	36,8	2,6	1,7
766 020	Detmold, Stadt	24	-4,0	799	-2,4	42,4	2,0	1,9
766 024	Dörentrup	7	-12,5	226	-3,0	28,5	3,0	1,0
766 028	Extertal	7	-12,5	219	-40,7	54,0	5,1	3,2
766 032	Horn-Bad Meinberg, Stadt	40	—	2 313	+0,8	52,9	4,4	3,5

Anmerkungen Seite 9

Noch: 2.1 Kapazität und Leistung der Beherbergungsstätten nach Verwaltungsbezirken

Oktober 2015

Amtliche Schlüssel- nummer	Verwaltungsbezirk	Ankünfte				Übernachtungen			
		aller Gäste	Verände- rung ¹⁾	ausländischer Gäste	Verände- rung ¹⁾	aller Gäste	Verände- rung ¹⁾	ausländischer Gäste	Verände- rung ¹⁾
570 000	Kreis Warendorf	14 155	+2,7	1 272	+0,3	33 734	+3,1	3 192	-4,1
570 004	Ahlen, Stadt	915	-31,4	154	-11,0	1 845	-32,2	315	-25,5
570 008	Beckum, Stadt	1 079	+23,6	234	+58,1	2 217	+9,8	578	+23,2
570 012	Beelen
570 016	Drensteinfurt, Stadt	526	-0,2	33	+32,0	833	+5,4	67	+109,4
570 020	Ennigerloh, Stadt	436	-5,6	24	+71,4	1 156	+5,2	81	+72,3
570 024	Everswinkel	468	+38,5	14	-46,2	1 106	+48,1	23	-79,3
570 028	Oelde, Stadt	1 227	-26,1	291	+6,2	2 745	-11,5	1 015	+28,2
570 032	Ostbevern	2 436	+14,1	75	-5,1	2 928	-8,1	107	+15,1
570 036	Sassenberg, Stadt	975	+22,5	70	-30,7	2 951	+6,6	253	-27,1
570 040	Sendenhorst, Stadt	957	+2,5	85	-44,8	4 186	+5,4	137	-55,2
570 044	Telgte, Stadt	1 807	+4,3	100	+11,1	6 425	+3,1	184	+4,0
570 048	Wadersloh
570 052	Warendorf, Stadt	3 095	+17,4	175	+26,8	6 805	+30,9	380	+31,9
500 000	Reg.-Bez. Münster	201 756	+6,7	22 567	-0,4	458 828	+6,7	44 665	-1,0
711 000	Kreisfreie Stadt Bielefeld	27 860	+2,0	3 176	-8,0	52 172	+3,6	7 917	+0,6
754 000	Kreis Gütersloh	24 117	-2,4	3 500	-6,4	49 007	+4,5	8 295	+18,3
754 004	Borgholzhausen, Stadt
754 008	Gütersloh, Stadt	5 535	-2,4	1 220	+51,2	11 703	-1,0	2 801	+57,6
754 012	Halle (Westf.), Stadt	3 538	+8,6	193	-35,2	6 431	-2,2	466	-33,4
754 016	Harsewinkel, Stadt	2 622	+16,2	651	+39,4	6 388	+35,7	1 315	-5,2
754 020	Herzebrock-Clarholz	420	+46,9	32	+39,1	920	+47,7	86	+34,4
754 024	Langenberg
754 028	Rheda-Wiedenbrück, Stadt	3 646	-9,0	281	+6,0	5 986	-8,2	493	+10,8
754 032	Rietberg, Stadt	1 829	-3,1	68	-44,3	3 140	-4,2	149	-30,0
754 036	Schloß Holte-Stukenbrock, Stadt	1 578	-14,2	183	-10,7	4 147	+3,8	1 059	+67,8
754 040	Steinhagen	638	-22,0	11	+22,2	1 524	+6,2	55	+71,9
754 044	Verl, Stadt	1 462	-33,3	774	-47,5	2 776	+0,9	1 632	-0,5
754 048	Versmold, Stadt	1 335	+9,1	19	-29,6	3 053	+7,8	106	+107,8
754 052	Werther (Westf.), Stadt	1 359	+19,4	50	+150,0	2 513	+24,5	101	+173,0
758 000	Kreis Herford	8 551	+4,2	844	+1,7	32 880	-3,7	2 222	-1,8
758 004	Bünde, Stadt	999	-9,2	90	-31,3	2 357	-19,1	137	-25,1
758 008	Enger, Stadt
758 012	Herford, Stadt	2 199	+15,8	260	+3,2	3 333	+3,8	495	+5,1
758 016	Hiddenhausen	1 097	+15,8	122	+8,0	2 048	+19,8	218	+21,1
758 020	Kirchlengern
758 024	Löhne, Stadt
758 028	Rödinghausen	720	-27,3	33	-10,8	2 179	-37,1	414	-10,6
758 032	Spenge, Stadt
758 036	Vlotho, Stadt	2 717	+9,1	312	+13,5	12 636	+0,7	866	+1,1
762 000	Kreis Höxter	21 421	-3,2	986	+27,2	99 045	+3,0	2 979	+42,2
762 004	Bad Driburg, Stadt	7 387	+3,1	290	+101,4	61 443	+1,3	827	+100,7
762 008	Beverungen, Stadt	1 961	-17,2	61	-12,9	4 655	-11,2	174	+17,6
762 012	Borgentreich, Stadt
762 016	Brakel, Stadt	1 485	+2,8	22	+10,0	3 492	-10,6	111	+76,2
762 020	Höxter, Stadt	4 456	-3,5	222	+20,7	12 278	+32,1	396	+10,3
762 024	Marienmünster, Stadt	397	+3,4	31	+72,2	1 108	-9,4	128	+70,7
762 028	Nieheim, Stadt	1 851	+5,1	192	+131,3	6 489	+21,7	953	+155,5
762 032	Steinheim, Stadt
762 036	Warburg, Stadt	2 789	-12,3	77	-46,9	6 795	-11,6	124	-62,3
762 040	Willebadessen, Stadt	675	-8,5	75	-27,2	1 890	+4,7	247	-24,0
766 000	Kreis Lippe	36 663	-7,7	2 779	-19,1	145 306	+1,6	7 724	-3,3
766 004	Augustdorf	197	-20,9	.	.	463	-13,9	.	.
766 008	Bad Salzuflen, Stadt	12 964	-7,9	1 041	-30,6	71 020	+4,8	2 453	-15,2
766 012	Barntrup, Stadt
766 016	Blomberg, Stadt	1 258	-26,3	60	-60,0	3 283	-20,2	100	-70,6
766 020	Detmold, Stadt	5 379	-1,7	552	+15,5	10 634	+4,6	1 073	+26,4
766 024	Dörentrup	664	-0,7	2	-66,7	1 996	-3,8	2	-71,4
766 028	Extertal	803	-17,0	19	-80,0	4 071	+2,6	60	-81,5
766 032	Horn-Bad Meinberg, Stadt	8 358	-9,5	441	-36,9	36 632	-0,5	1 545	-19,1

Anmerkungen Seite 9

Noch: 2.1 Kapazität und Leistung der Beherbergungsstätten nach Verwaltungsbezirken

Oktober 2015

Amtliche Schlüsselnummer	Verwaltungsbezirk	Betriebe		Betten			Mittlere Aufenthaltsdauer ³⁾	
		geöffnete	Veränderung ¹⁾	angebotene	Veränderung ¹⁾	mittlere Auslastung ²⁾	aller Gäste	ausländischer Gäste
	Noch: Kreis Lippe							
766 036	Kalletal	9	–	222	–	18,5	3,7	2,7
766 040	Lage, Stadt	10	–	286	–1,4	29,0	2,7	1,2
766 044	Lemgo, Stadt	12	–	390	+2,4	28,9	2,0	2,2
766 048	Leopoldshöhe	4	–	68	–	24,8	1,9	1,6
766 052	Lügde, Stadt	11	–	295	+0,3	17,1	1,7	3,5
766 056	Oerlinghausen, Stadt	5	–	169	–4,0	35,0	2,2	2,5
766 060	Schieder-Schwalenberg, Stadt	12	+9,1	326	+2,2	27,5	2,4	3,2
766 064	Schlangen	1	–	10	–	.	.	.
770 000	Kreis Minden-Lübbecke	112	–1,8	7 046	–1,0	61,1	5,0	2,9
770 004	Bad Oeynhausen, Stadt	26	–10,3	3 659	–2,0	76,2	8,1	3,5
770 008	Espelkamp, Stadt	6	–	187	+0,5	33,6	2,2	2,8
770 012	Hille	4	+33,3	148	+24,4	54,5	3,2	3,2
770 016	Hüllhorst	3	–	86	–	.	.	.
770 020	Lübbecke, Stadt	3	–	76	–	.	.	.
770 024	Minden, Stadt	17	–	724	–0,5	34,2	1,7	1,9
770 028	Petershagen, Stadt	15	–	654	–0,9	53,4	5,5	7,4
770 032	Porta Westfalica, Stadt	13	–	511	+0,4	35,8	2,1	2,1
770 036	Preußisch-Oldendorf, Stadt	12	–	646	–3,3	65,5	6,9	11,6
770 040	Rahden, Stadt	5	–	162	–0,6	32,9	2,1	2,4
770 044	Stemwede	8	–	193	+4,3	28,0	2,1	2,4
774 000	Kreis Paderborn	114	–5,0	5 739	–1,1	48,4	2,8	3,0
774 004	Altenbeken	2	–	31	–13,9	.	.	.
774 008	Bad Lippspringe, Stadt	19	–5,0	1 376	–1,0	74,1	4,6	3,1
774 012	Borchen	8	–	317	+0,3	51,7	4,9	7,5
774 016	Büren, Stadt	14	–	544	–0,4	37,1	2,0	2,0
774 020	Delbrück, Stadt	9	–	279	+3,7	34,7	1,9	1,6
774 024	Hövelhof	10	–	282	+0,7	22,8	2,5	6,1
774 028	Lichtenau, Stadt	5	–28,6	102	–28,2	.	.	.
774 032	Paderborn, Stadt	29	–9,4	2 059	–0,7	37,7	1,7	2,2
774 036	Salzkotten, Stadt	3	–	92	–	28,2	1,8	1,8
774 040	Bad Wünnenberg, Stadt	15	–	657	–	61,0	5,7	4,2
700 000	Reg.-Bez. Detmold	777	–3,4	39 026	–2,4	48,8	3,4	2,7
	Kreisfreie Städte							
911 000	Bochum	42	–	4 004	–	50,4	1,7	1,6
913 000	Dortmund	67	+1,5	7 139	+4,1	50,4	1,7	1,7
914 000	Hagen	25	–	1 517	+0,4	57,2	2,6	2,3
915 000	Hamm	25	+13,6	1 298	+17,0	34,0	1,5	1,4
916 000	Herne	13	+8,3	595	+1,4	34,4	1,8	1,8
954 000	Ennepe-Ruhr-Kreis	67	–	3 194	–5,4	45,0	2,8	2,0
954 004	Breckerfeld, Stadt	4	–	68	–65,1	44,9	2,6	1,8
954 008	Ennepetal, Stadt	4	–	251	–0,4	80,4	9,5	1,8
954 012	Gevelsberg, Stadt	3	–	109	–8,4	44,6	1,7	1,7
954 016	Hattingen, Stadt	21	+10,5	1 092	+7,1	53,6	3,9	3,0
954 020	Herdecke, Stadt	4	–20,0	341	–15,4	29,9	1,8	2,0
954 024	Schwelm, Stadt	7	–12,5	351	–4,6	36,4	1,8	1,4
954 028	Sprockhövel, Stadt	7	–	358	+1,7	41,4	2,1	1,8
954 032	Wetter (Ruhr), Stadt	7	–	209	–7,1	27,4	1,8	1,9
954 036	Witten, Stadt	10	–	415	–6,3	32,5	1,8	2,4
958 000	Hochsauerlandkreis	480	–0,8	25 896	–	43,6	3,3	3,1
958 004	Arnsberg, Stadt	25	–	1 337	+1,3	43,7	3,1	2,2
958 008	Bestwig	18	–5,3	942	+1,2	29,6	2,6	2,9
958 012	Brilon, Stadt	29	–3,3	1 229	–8,2	36,8	3,3	2,2
958 016	Eslohe (Sauerland)	24	–	999	+1,6	51,4	3,6	3,5
958 020	Hallenberg, Stadt	12	–	514	+4,5	46,3	2,4	2,9
958 024	Marsberg, Stadt	11	–15,4	261	–15,0	30,4	2,6	5,9
958 028	Medebach, Stadt	24	–4,0	3 940	–3,8	50,8	4,4	4,4
958 032	Meschede, Stadt	28	+3,7	1 102	+1,3	38,5	2,5	2,5
958 036	Olsberg, Stadt	42	–	1 258	+0,5	46,3	2,9	2,9
958 040	Schmallenberg, Stadt	109	–1,8	4 382	–3,4	57,0	4,1	2,9
958 044	Sundern (Sauerland), Stadt	34	–	1 483	+8,6	47,3	2,4	2,7
958 048	Winterberg, Stadt	124	+1,6	8 449	+3,2	34,8	3,0	3,0

Anmerkungen Seite 9

Noch: 2.1 Kapazität und Leistung der Beherbergungsstätten nach Verwaltungsbezirken

Oktober 2015

Amtliche Schlüsselnummer	Verwaltungsbezirk	Ankünfte				Übernachtungen			
		aller Gäste	Veränderung ¹⁾	ausländischer Gäste	Veränderung ¹⁾	aller Gäste	Veränderung ¹⁾	ausländischer Gäste	Veränderung ¹⁾
	Noch: Kreis Lippe								
766 036	Kalletal	737	-11,9	19	-78,4	2 725	-10,1	51	-71,7
766 040	Lage, Stadt	969	-5,0	19	+35,7	2 570	-8,2	23	+21,1
766 044	Lemgo, Stadt	1 869	-3,5	157	+35,3	3 765	+7,1	345	+33,2
766 048	Leopoldshöhe	278	+9,0	8	+33,3	523	-7,1	13	-48,0
766 052	Lügde, Stadt	934	+13,3	58	+346,2	1 568	+2,1	201	x
766 056	Oerlinghausen, Stadt	841	-24,2	39	+50,0	1 832	-23,1	97	+49,2
766 060	Schieder-Schwalenberg, Stadt	1 217	+1,9	272	+48,6	2 947	+5,7	878	+85,2
766 064	Schlangen
770 000	Kreis Minden-Lübbecke	26 940	+6,8	2 488	-3,3	135 283	+1,0	7 276	-15,3
770 004	Bad Oeynhausen, Stadt	10 734	+4,2	671	+3,9	86 427	-0,7	2 331	-37,8
770 008	Espelkamp, Stadt	930	-5,9	119	-15,0	2 059	-8,0	331	-8,8
770 012	Hille	751	+50,2	251	x	2 394	+21,6	802	x
770 016	Hüllhorst
770 020	Lübbecke, Stadt
770 024	Minden, Stadt	4 482	-11,1	814	-29,9	7 677	-7,2	1 522	-11,7
770 028	Petershagen, Stadt	2 150	+25,5	144	-1,4	11 773	+12,1	1 065	-19,9
770 032	Porta Westfalica, Stadt	3 081	+19,4	246	+12,8	6 328	+18,1	527	+16,1
770 036	Preußisch-Oldendorf, Stadt	1 909	+22,7	20	-	13 111	-4,2	232	+3,6
770 040	Rahden, Stadt	842	+19,8	54	-15,6	1 773	+25,2	129	-40,0
770 044	Stemwede	816	+3,0	77	-3,8	1 676	-3,4	185	-35,5
774 000	Kreis Paderborn	30 757	+3,1	3 225	-6,9	86 269	+0,4	9 587	+3,2
774 004	Altenbeken
774 008	Bad Lippspringe, Stadt	6 858	-1,8	296	+9,2	31 764	-6,9	922	+1,3
774 012	Borchen	1 038	+18,5	54	+350,0	5 083	+25,2	405	x
774 016	Büren, Stadt	3 154	+9,8	171	-27,8	6 258	+16,8	345	-20,1
774 020	Delbrück, Stadt	1 456	+12,0	294	+43,4	2 779	+13,7	476	+89,6
774 024	Hövelhof	852	-1,0	117	-1,7	2 110	-13,5	716	+36,4
774 028	Lichtenau, Stadt
774 032	Paderborn, Stadt	14 601	+3,0	1 388	-19,6	24 401	-0,3	3 089	-20,4
774 036	Salzkotten, Stadt	438	-20,4	83	+62,7	803	-11,7	153	+101,3
774 040	Bad Wünnenberg, Stadt	2 198	+14,0	786	-	12 604	+10,5	3 276	+9,7
700 000	Reg.-Bez. Detmold	176 309	-0,5	16 998	-7,0	599 962	+1,6	46 000	+2,0
	Kreisfreie Städte								
911 000	Bochum	37 469	+5,1	5 536	+9,6	62 584	+5,8	8 972	-2,7
913 000	Dortmund	67 475	+9,9	13 307	+9,0	112 115	+15,3	22 459	+8,5
914 000	Hagen	10 234	+7,5	998	-0,5	26 854	+4,3	2 320	-3,2
915 000	Hamm	8 849	+13,7	1 005	-7,4	13 697	+9,6	1 419	-22,4
916 000	Herne	3 446	+7,8	193	+5,5	6 354	+0,9	346	-10,1
954 000	Ennepe-Ruhr-Kreis	16 134	-3,3	1 717	-23,5	45 447	-6,2	3 486	-30,2
954 004	Breckerfeld, Stadt	308	-70,2	12	-83,3	811	-69,5	22	-94,3
954 008	Ennepetal, Stadt	695	+2,5	203	+82,9	6 586	+1,9	366	+76,8
954 012	Gevelsberg, Stadt	886	+16,3	77	-20,6	1 507	-14,6	131	-59,3
954 016	Hattingen, Stadt	4 824	+5,4	290	-30,8	18 884	+6,9	870	-36,0
954 020	Herdecke, Stadt	1 719	-8,0	154	-6,7	3 158	-22,7	310	+1,3
954 024	Schwelm, Stadt	2 176	-1,9	423	-17,4	3 960	-4,3	609	-16,8
954 028	Sprockhövel, Stadt	2 218	-1,3	206	-25,1	4 592	-6,4	365	-12,0
954 032	Wetter (Ruhr), Stadt	1 012	+12,3	51	+4,1	1 773	-0,3	99	-18,9
954 036	Witten, Stadt	2 296	-4,0	301	-44,6	4 176	-16,4	714	-37,5
958 000	Hochsauerlandkreis	106 761	+14,3	19 963	+23,7	354 306	+1,0	61 920	+4,6
958 004	Arnsberg, Stadt	5 624	-2,5	645	-13,9	17 706	+13,1	1 390	-13,6
958 008	Bestwig	3 524	+6,0	304	-22,4	8 991	-	888	-24,6
958 012	Brilon, Stadt	4 336	-6,7	376	-2,6	14 103	-4,3	839	-1,2
958 016	Elslohe (Sauerland)	3 933	+22,0	218	+1,4	13 994	+30,2	764	-2,6
958 020	Hallenberg, Stadt	3 109	-1,0	872	+1,3	7 380	-0,4	2 499	+12,8
958 024	Marsberg, Stadt	913	+15,1	155	+15,7	2 398	+12,4	909	+143,0
958 028	Medebach, Stadt	14 652	+158,2	2 569	+165,7	64 475	-18,1	11 301	-16,8
958 032	Meschede, Stadt	5 962	+15,2	622	-8,7	15 017	+20,2	1 582	-2,0
958 036	Olsberg, Stadt	6 322	+13,6	1 516	+42,1	18 124	+10,2	4 453	+77,8
958 040	Schmallenberg, Stadt	18 824	-1,8	3 558	+34,1	77 412	+2,9	10 392	+29,4
958 044	Sundern (Sauerland), Stadt	9 102	+30,8	774	+116,8	21 982	+31,9	2 126	+100,4
958 048	Winterberg, Stadt	30 460	+1,6	8 354	+8,8	92 724	+1,2	24 777	-2,3

Anmerkungen Seite 9

Noch: 2.1 Kapazität und Leistung der Beherbergungsstätten nach Verwaltungsbezirken

Oktober 2015

Amtliche Schlüsselnummer	Verwaltungsbezirk	Betriebe		Betten			Mittlere Aufenthaltsdauer ³⁾	
		geöffnete	Veränderung ¹⁾	angebotene	Veränderung ¹⁾	mittlere Auslastung ²⁾	aller Gäste	ausländischer Gäste
962 000	Märkischer Kreis	112	-1,8	4 046	+0,6	31,3	2,2	2,3
962 004	Altena, Stadt	8	—	313	+0,3	30,4	1,9	2,4
962 008	Balve, Stadt	9	—	320	-1,8	26,3	1,6	1,6
962 012	Halver, Stadt	2	—	36	—	.	.	.
962 016	Hemer, Stadt	9	—	457	+13,4	35,1	8,7	2,4
962 020	Herscheid	2	—	38	—	.	.	.
962 024	Iserlohn, Stadt	15	-6,3	581	-1,9	33,7	1,6	1,7
962 028	Kierspe, Stadt	5	—	91	—	18,2	2,2	3,6
962 032	Lüdenscheid, Stadt	13	—	667	+2,5	38,3	1,9	2,5
962 036	Meinerzhagen, Stadt	15	—	674	-3,0	27,4	2,8	1,6
962 040	Menden (Sauerland), Stadt	11	—	209	+1,0	20,3	1,7	1,3
962 044	Nachrodt-Wiblingwerde	3	—	213	—	45,4	2,3	3,9
962 048	Neuenrade, Stadt	7	—	164	—	31,1	1,7	2,0
962 052	Plettenberg, Stadt	7	-12,5	178	-6,3	29,0	2,2	3,7
962 056	Schalksmühle	—	—	—	—	—	—	—
962 060	Werdohl, Stadt	6	—	105	—	20,7	2,5	1,3
966 000	Kreis Olpe	121	-3,2	4 374	-5,3	33,9	2,2	2,3
966 004	Attendorf, Stadt	23	-4,2	920	-9,3	37,6	1,9	2,2
966 008	Drolshagen, Stadt	10	—	193	+0,5	26,8	2,1	1,9
966 012	Finnentrop	10	—	401	-1,0	15,4	2,3	1,9
966 016	Kirchhundem	20	-4,8	640	-2,7	28,6	2,3	3,3
966 020	Lenne, Stadt	36	-2,7	1 347	+0,5	41,2	2,5	2,5
966 024	Olpe, Stadt	15	-6,3	624	-17,2	32,8	2,4	1,6
966 028	Wenden	7	—	249	-2,0	31,8	1,9	2,0
970 000	Kreis Siegen-Wittgenstein	117	-2,5	4 764	-0,2	50,7	3,3	2,5
970 004	Bad Berleburg, Stadt	28	—	1 390	+0,5	64,7	10,4	4,0
970 008	Burbach	7	—	230	-0,9	38,6	2,6	1,4
970 012	Erndtebrück	1	—	28	—	.	.	.
970 016	Freudenberg, Stadt	9	—	246	-6,5	27,2	1,7	1,9
970 020	Hilchenbach, Stadt	16	-5,9	726	—	52,4	4,6	5,5
970 024	Kreuztal, Stadt	5	—	94	—	34,0	2,0	4,9
970 028	Bad Laasphe, Stadt	11	-15,4	526	-3,7	59,2	2,3	2,6
970 032	Netphen, Stadt	9	—	240	+6,2	35,4	2,4	1,8
970 036	Neunkirchen	3	—	72	—	.	.	.
970 040	Siegen, Stadt	18	-5,3	834	-0,8	44,3	1,7	1,9
970 044	Wilnsdorf	10	+11,1	378	+4,4	41,3	2,2	2,2
974 000	Kreis Soest	159	-0,6	7 943	-2,2	54,8	4,1	2,4
974 004	Anröchte	2	—	39	—	.	.	.
974 008	Bad Sassendorf	32	-3,0	1 985	-0,7	72,4	6,3	2,3
974 012	Ense	3	—	48	—	20,2	2,0	2,8
974 016	Erwitte, Stadt	18	-5,3	811	-6,6	71,7	5,9	1,8
974 020	Geseke, Stadt	3	—	566	-6,3	15,4	1,6	1,3
974 024	Lippetal	5	+25,0	43	+34,4	.	.	.
974 028	Lippstadt, Stadt	24	-4,0	1 198	-0,2	63,9	4,2	2,9
974 032	Möhnesee	18	+5,9	1 270	+0,8	52,5	3,8	2,0
974 036	Rüthen, Stadt	12	+9,1	372	+3,0	28,7	2,5	6,5
974 040	Soest, Stadt	13	—	678	-4,2	40,0	1,9	2,0
974 044	Warstein, Stadt	17	-5,6	488	-12,5	39,8	4,4	2,4
974 048	Welter	3	—	71	-1,4	18,6	2,9	—
974 052	Werl, Stadt	5	—	241	+0,4	47,1	1,5	1,8
974 056	Wickede (Ruhr)	4	—	133	-1,5	69,2	8,7	1,1
978 000	Kreis Unna	67	-5,6	3 437	-2,2	36,4	1,9	1,8
978 004	Bergkamen, Stadt	8	-11,1	158	-13,2	27,0	1,9	2,6
978 008	Bönen	—	-100,0	—	-100,0	—	—	—
978 012	Fröndenberg/Ruhr, Stadt	6	—	219	+0,9	27,7	1,3	2,2
978 016	Holzwickede	3	—	209	+2,0	.	.	.
978 020	Kamen, Stadt	7	—	573	—	40,3	1,8	2,0
978 024	Lünen, Stadt	10	—	636	+1,1	33,4	1,8	1,6
978 028	Schwerte, Stadt	10	-9,1	443	-2,4	37,2	1,7	1,7
978 032	Selm, Stadt	4	—	412	—	.	.	.
978 036	Unna, Stadt	6	-14,3	410	-6,0	31,0	1,8	2,2
978 040	Werne, Stadt	13	—	377	+1,6	44,7	2,4	2,1
900 000	Reg.-Bez. Arnsberg	1 295	-1,0	68 207	-0,3	44,9	2,6	2,3
	Nordrhein-Westfalen	5 201	-2,0	308 031	-1,0	47,4	2,3	2,1

Anmerkungen Seite 9

Noch: 2.1 Kapazität und Leistung der Beherbergungsstätten nach Verwaltungsbezirken

Oktober 2015

Amtliche Schlüsselnummer	Verwaltungsbezirk	Ankünfte				Übernachtungen			
		aller Gäste	Veränderung ¹⁾	ausländischer Gäste	Veränderung ¹⁾	aller Gäste	Veränderung ¹⁾	ausländischer Gäste	Veränderung ¹⁾
962 000	Märkischer Kreis	18 192	-1,8	1 787	-9,6	39 206	+3,6	4 070	-4,4
962 004	Altena, Stadt	1 436	+17,2	27	-22,9	2 729	+1,9	64	-37,3
962 008	Balve, Stadt	1 627	-2,0	60	-18,9	2 613	-4,5	98	-41,3
962 012	Halver, Stadt
962 016	Hemer, Stadt	576	+11,8	24	+60,0	5 017	+46,5	57	+200,0
962 020	Herscheid
962 024	Iserlohn, Stadt	3 755	-12,6	604	+12,9	6 084	-13,8	1 054	+1,1
962 028	Kierspe, Stadt	238	+43,4	28	+47,4	513	+21,6	102	+2,0
962 032	Lüdenscheid, Stadt	4 276	-9,0	717	-21,6	7 920	-6,9	1 810	-2,5
962 036	Meinerzhagen, Stadt	2 055	+40,2	49	+96,0	5 764	+41,9	78	-8,2
962 040	Menden (Sauerland), Stadt	780	-20,4	31	-49,2	1 312	-21,4	39	-54,7
962 044	Nachrodt-Wiblingwerde	1 286	+3,7	56	+100,0	3 001	+6,2	217	+17,9
962 048	Neuenrade, Stadt	914	-11,8	63	-49,6	1 582	-15,9	127	-49,6
962 052	Plettenberg, Stadt	761	-7,5	108	-9,2	1 662	+6,7	395	+23,1
962 056	Schalksmühle	-	-	-	-	-	-	-	-
962 060	Werdohl, Stadt	273	+2,2	4	-66,7	675	-0,1	5	-72,2
966 000	Kreis Olpe	22 409	-10,5	3 923	+3,6	50 362	-13,6	8 995	-3,0
966 004	Attendorf, Stadt	6 160	-11,4	750	-18,2	11 975	-8,6	1 678	-9,4
966 008	Drolshagen, Stadt	1 390	-8,4	140	+50,5	2 930	-22,0	265	+22,1
966 012	Finnentrop	846	-43,6	60	+93,5	1 946	-56,0	113	+105,5
966 016	Kirchhundem	2 397	+13,7	169	-36,0	5 609	+21,3	562	+3,1
966 020	Lennestadt, Stadt	6 841	-	2 095	+13,6	17 206	-7,0	5 199	-3,5
966 024	Olpe, Stadt	3 514	-20,8	622	+34,1	8 293	-22,5	1 007	+21,5
966 028	Wenden	1 261	-25,6	87	-50,3	2 403	-23,7	171	-55,9
970 000	Kreis Siegen-Wittgenstein	22 708	+3,8	4 698	-8,4	75 037	+2,0	11 804	+9,1
970 004	Bad Berleburg, Stadt	2 683	-10,8	139	-28,7	27 899	-8,0	560	-4,1
970 008	Burbach	1 070	-3,1	60	-33,3	2 751	-8,5	82	-49,1
970 012	Erndtebrück
970 016	Freudenberg, Stadt	1 203	-12,0	295	+6,5	2 075	-7,1	575	+10,6
970 020	Hilchenbach, Stadt	2 558	+17,1	205	-8,1	11 863	+9,9	1 126	+46,4
970 024	Kreuztal, Stadt	493	+16,8	29	-21,6	990	+12,6	142	+11,8
970 028	Bad Laasphe, Stadt	4 230	-12,1	2 410	-11,2	9 709	+2,7	6 235	+16,9
970 032	Netphen, Stadt	1 098	+22,7	79	+27,4	2 631	+41,6	146	+80,2
970 036	Neunkirchen
970 040	Siegen, Stadt	6 727	+15,2	1 285	-2,0	11 420	+10,2	2 465	-13,9
970 044	Wilnsdorf	2 221	+18,4	123	-23,6	4 835	+24,7	275	+15,5
974 000	Kreis Soest	34 015	+6,4	2 533	+2,8	138 067	+2,3	6 104	-0,6
974 004	Anröchte
974 008	Bad Sassendorf	7 228	+9,9	482	+10,0	45 693	-0,9	1 093	-4,0
974 012	Ense	151	+6,3	12	-14,3	300	+43,5	33	+32,0
974 016	Erwitte, Stadt	3 237	+8,6	38	-32,1	19 035	+3,0	67	-33,0
974 020	Geseke, Stadt	1 670	+135,2	138	x	2 702	+169,1	177	x
974 024	Lippetal
974 028	Lippstadt, Stadt	5 772	+14,6	910	+0,2	23 997	+1,6	2 673	+6,9
974 032	Möhnesee	5 522	+0,7	116	-41,1	20 878	+5,9	232	-51,5
974 036	Rüthen, Stadt	1 359	+0,9	25	-56,1	3 383	+4,7	163	-20,9
974 040	Soest, Stadt	4 572	-1,8	420	+20,0	8 518	+13,4	857	+17,4
974 044	Warstein, Stadt	1 449	-30,8	155	-32,6	6 328	-20,4	376	-31,9
974 048	Welver	127	-29,4	-	-100,0	365	-21,0	-	-100,0
974 052	Werl, Stadt	2 332	+5,6	189	+46,5	3 516	+0,9	334	+18,9
974 056	Wickede (Ruhr)	327	-10,7	7	-46,2	2 854	-1,5	8	-57,9
978 000	Kreis Unna	20 651	+5,4	2 383	+16,4	39 114	+6,4	4 242	+17,2
978 004	Bergkamen, Stadt	877	-5,9	41	+5,1	1 675	+5,1	105	+1,0
978 008	Bönen	-	-100,0	-	-	-	-100,0	-	-
978 012	Fröndenberg/Ruhr, Stadt	1 418	+0,4	98	-4,9	1 880	-11,5	219	+28,8
978 016	Holzwickede
978 020	Kamen, Stadt	4 044	+7,0	442	+88,1	7 164	+17,7	869	+204,9
978 024	Lünen, Stadt	3 741	+6,2	611	+28,9	6 595	+10,7	1 005	+25,9
978 028	Schwerte, Stadt	2 917	+31,3	60	+7,1	4 975	+15,8	102	+13,3
978 032	Selm, Stadt
978 036	Unna, Stadt	2 150	-12,8	295	-32,2	3 945	-11,4	642	-39,4
978 040	Werne, Stadt	2 243	-8,5	353	+20,9	5 305	+0,9	724	+29,3
900 000	Reg.-Bez. Arnsberg	368 343	+6,9	58 043	+8,9	963 143	+2,3	136 137	+2,5
	Nordrhein-Westfalen	2 018 825	+4,7	453 942	+12,3	4 611 258	+4,5	969 417	+14,1

Anmerkungen Seite 9

2.2 Kapazität und Leistung der Beherbergungsstätten nach Gemeindegruppen und Betriebsarten

Oktober 2015

Gemeindegruppe Betriebsart	Betriebe		Betten			Mittlere Aufenthaltsdauer ³⁾	
	geöffnete	Veränderung ¹⁾	angebotene	Veränderung ¹⁾	mittlere Auslastung ²⁾	aller Gäste	ausländischer Gäste
Mineral-, Moor-, Sole- und Thermalbäder	329	-4,1	23 908	-1,2	64,3	4,4	2,4
Hotels	102	+3,0	7 433	+2,1	49,7	2,0	1,9
Gasthöfe	7	-	94	-	26,1	3,3	3,4
Pensionen	82	-13,7	2 102	-17,3	45,2	4,8	4,8
Hotels garnis	45	+2,3	2 627	-	50,5	2,1	2,6
Erholungs-, Ferien-, Schulungsheime	13	-13,3	1 308	-6,0	46,7	3,4	6,3
Ferienhäuser, -wohnungen, -zentren	19	-9,5	371	-2,9	43,3	9,1	31,3
Hütten, Jugendherbergen u. Ä.	7	-	598	-	41,4	2,1	2,1
Vorsorge- und Reha-Kliniken	44	-	9 375	+1,0	88,8	23,1	43,6
Campingplätze	10	-9,1	.	.	.	2,0	2,0
Heilklimatische Kurorte	153	-	10 282	+1,7	37,1	3,2	3,0
Hotels	50	-	3 062	+1,5	.	.	.
Gasthöfe	14	-6,7	333	-5,4	.	.	.
Pensionen	27	-	531	+0,8	.	.	.
Hotels garnis	4	-	413	-	38,8	2,1	2,4
Erholungs-, Ferien-, Schulungsheime	15	-	1 083	-0,3	36,8	2,8	3,4
Ferienhäuser, -wohnungen, -zentren	27	+3,8	3 719	+3,8	.	.	.
Hütten, Jugendherbergen u. Ä.	7	-12,5	500	+2,7	12,8	3,0	9,0
Vorsorge- und Reha-Kliniken	3	-	641	-	87,0	25,7	-
Campingplätze	6	+20,0	.	.	.	5,7	8,5
Kneippkurorte	156	-1,3	5 906	-3,4	41,7	2,8	2,8
Hotels	46	-4,2	1 972	-3,4	.	.	.
Gasthöfe	19	-5,0	302	+3,4	.	.	.
Pensionen	14	+7,7	245	-3,2	30,6	2,6	2,4
Hotels garnis	13	+8,3	542	+1,1	40,4	2,3	1,9
Erholungs-, Ferien-, Schulungsheime	9	-10,0	452	-31,8	39,7	2,9	-
Ferienhäuser, -wohnungen, -zentren	27	-	818	+1,2	.	.	.
Hütten, Jugendherbergen u. Ä.	13	+8,3	1 025	+5,8	40,8	2,4	1,9
Vorsorge- und Reha-Kliniken	5	-	550	-0,5	77,4	31,6	-
Campingplätze	10	-9,1	.	.	.	3,7	3,0
Kneippheilbäder	185	-4,1	7 714	-3,3	57,3	4,2	2,9
Hotels	51	-7,3	2 752	-2,7	60,7	2,7	2,9
Gasthöfe	31	-3,1	691	-2,4	34,1	2,9	2,7
Pensionen	29	+3,6	447	+5,7	.	.	.
Hotels garnis	9	-10,0	184	-14,0	26,1	1,7	1,7
Erholungs-, Ferien-, Schulungsheime	8	-20,0	645	-7,1	45,8	3,4	7,5
Ferienhäuser, -wohnungen, -zentren	39	-	1 092	+2,4	.	.	.
Hütten, Jugendherbergen u. Ä.	3	-25,0	205	-40,2	56,3	2,1	2,9
Vorsorge- und Reha-Kliniken	10	-	1 698	-0,4	86,6	31,4	4,1
Campingplätze	5	-	.	.	.	1,3	1,4
Heilbäder zusammen	823	-2,8	47 810	-1,2	54,5	3,9	2,7
Hotels	249	-1,2	15 219	+0,3	48,4	2,1	2,3
Gasthöfe	71	-4,1	1 420	-1,8	30,7	2,7	2,8
Pensionen	152	-6,7	3 325	-11,2	38,8	4,1	3,3
Hotels garnis	71	+1,4	3 766	-0,7	46,6	2,1	2,5
Erholungs-, Ferien-, Schulungsheime	45	-10,0	3 488	-9,0	42,5	3,2	5,1
Ferienhäuser, -wohnungen, -zentren	112	-0,9	6 000	+2,7	34,8	4,7	4,9
Hütten, Jugendherbergen u. Ä.	30	-3,2	2 328	-2,9	36,0	2,3	2,1
Vorsorge- und Reha-Kliniken	62	-	12 264	+0,7	87,9	24,4	21,9
Campingplätze	31	-3,1	.	.	.	2,6	2,6

Anmerkungen Seite 9

Noch: 2.2 Kapazität und Leistung der Beherbergungsstätten nach Gemeindegruppen und Betriebsarten

Oktober 2015

Gemeindegruppe Betriebsart	Ankünfte				Übernachtungen			
	aller Gäste	Verände- rung ¹⁾	aus- ländischer Gäste	Verände- rung ¹⁾	aller Gäste	Verände- rung ¹⁾	aus- ländischer Gäste	Verände- rung ¹⁾
Mineral-, Moor-, Sole- und Thermalbäder	108 707	+3,7	16 795	+7,4	481 837	+1,1	40 041	+9,0
Hotels	58 231	+7,3	11 017	+5,5	114 522	+10,0	21 043	+14,0
Gasthöfe	234	-8,2	42	-	761	+10,9	141	+78,5
Pensionen	6 070	-7,2	103	-41,1	29 254	-8,8	498	-35,4
Hotels garnis	20 036	+6,5	4 364	+16,6	41 093	+6,3	11 330	+8,1
Erholungs-, Ferien-, Schulungsheime	5 574	+7,0	151	-11,7	18 951	+9,2	958	-7,8
Ferienhäuser, -wohnungen, -zentren	549	+8,3	78	+14,7	4 980	+38,8	2 441	+163,0
Hütten, Jugendherbergen u. Ä.	2 890	-13,6	434	+25,1	6 203	-29,7	918	+2,9
Vorsorge- und Reha-Kliniken	11 162	-6,1	36	-41,9	258 200	-1,8	1 570	-50,9
Campingplätze	3 961	-0,9	570	-1,6	7 873	-4,5	1 142	+25,5
Heilklimatische Kurorte	37 320	+1,6	8 696	+10,4	121 188	+0,1	26 149	+0,5
Hotels
Gasthöfe
Pensionen
Hotels garnis	2 324	+12,4	33	-26,7	4 971	+16,5	78	-13,3
Erholungs-, Ferien-, Schulungsheime	4 373	+12,9	118	+413,0	12 339	+2,6	401	+420,8
Ferienhäuser, -wohnungen, -zentren
Hütten, Jugendherbergen u. Ä.	656	-37,0	1	-94,4	1 982	-27,2	9	-74,3
Vorsorge- und Reha-Kliniken	673	-15,6	-	-	17 290	-8,4	-	-
Campingplätze	546	+53,4	75	-6,3	3 137	+236,6	638	+319,7
Kneippkurorte	29 368	+2,9	4 492	+25,4	82 129	+4,4	12 552	+42,4
Hotels
Gasthöfe
Pensionen	896	+5,8	132	-6,4	2 326	+16,2	323	+16,2
Hotels garnis	2 906	+2,3	408	+51,1	6 785	-1,0	790	+66,7
Erholungs-, Ferien-, Schulungsheime	1 924	-5,0	-	-	5 559	-8,3	-	-
Ferienhäuser, -wohnungen, -zentren
Hütten, Jugendherbergen u. Ä.	5 424	+2,0	214	+33,8	12 964	+9,2	398	+80,1
Vorsorge- und Reha-Kliniken	418	+3,7	-	-	13 195	-0,7	-	-
Campingplätze	1 594	-30,2	410	-30,3	5 977	-5,6	1 219	-6,4
Kneippheilbäder	33 192	-2,0	7 276	+9,1	138 379	+0,7	21 089	+21,0
Hotels	19 002	+1,9	5 949	+12,8	51 803	+8,6	17 301	+27,9
Gasthöfe	2 562	+1,4	420	-	7 314	+2,2	1 146	+1,4
Pensionen
Hotels garnis	873	-21,6	101	-21,7	1 491	-21,2	176	-35,8
Erholungs-, Ferien-, Schulungsheime	2 660	-22,7	8	-57,9	9 151	-8,6	60	-13,0
Ferienhäuser, -wohnungen, -zentren
Hütten, Jugendherbergen u. Ä.	1 724	+9,0	32	-56,8	3 579	-1,9	94	-25,4
Vorsorge- und Reha-Kliniken	1 451	-10,9	44	+41,9	45 601	-1,8	179	+92,5
Campingplätze	976	+62,1	223	+50,7	1 258	+32,6	305	+58,9
Heilbäder zusammen	208 587	+2,3	37 259	+10,4	823 533	+1,2	99 831	+12,2
Hotels	108 036	+6,1	24 576	+12,5	228 132	+7,5	55 566	+16,2
Gasthöfe	5 012	+6,4	917	+7,3	13 419	+3,0	2 593	+19,4
Pensionen	9 624	-8,4	649	-9,7	39 687	-7,5	2 129	-6,7
Hotels garnis	26 139	+5,2	4 906	+17,1	54 340	+5,2	12 374	+9,3
Erholungs-, Ferien-, Schulungsheime	14 531	-0,1	277	+30,0	46 000	+1,2	1 419	+19,7
Ferienhäuser, -wohnungen, -zentren	13 770	-3,7	3 895	+1,3	64 696	+2,3	19 278	+12,8
Hütten, Jugendherbergen u. Ä.	10 694	-5,2	681	+13,7	24 728	-8,6	1 419	+11,4
Vorsorge- und Reha-Kliniken	13 704	-6,9	80	-14,0	334 286	-2,1	1 749	-46,8
Campingplätze	7 077	-2,2	1 278	-8,4	18 245	+10,9	3 304	+29,2

Anmerkungen Seite 9

Noch: 2.2 Kapazität und Leistung der Beherbergungsstätten nach Gemeindegruppen und Betriebsarten

Oktober 2015

Gemeindegruppe Betriebsart	Betriebe		Betten			Mittlere Aufenthaltsdauer ³⁾	
	geöffnete	Veränderung ¹⁾	angebotene	Veränderung ¹⁾	mittlere Auslastung ²⁾	aller Gäste	ausländischer Gäste
Luftkurorte	288	-2,7	11 623	-1,1	42,0	2,9	3,6
Hotels	93	-	3 817	+2,6	37,5	1,9	2,2
Gasthöfe	29	-3,3	591	-2,5	29,0	1,9	2,2
Pensionen	39	-7,1	752	-5,3	47,1	3,5	6,2
Hotels garnis	13	-	231	+5,5	25,6	1,8	1,9
Erholungs-, Ferien-, Schulungsheime	26	-	1 990	-1,0	43,9	2,9	4,7
Ferienhäuser, -wohnungen, -zentren	44	-4,3	2 176	+2,7	40,7	9,0	18,2
Hütten, Jugendherbergen u. Ä.	20	-4,8	1 393	-8,1	46,4	2,5	1,5
Vorsorge- und Reha-Kliniken	2	-33,3	673	-12,0	.	.	.
Campingplätze	22	-
Erholungsorte	347	-3,6	15 018	-3,8	43,2	2,8	3,0
Hotels	117	-6,4	5 025	-5,9	38,1	1,9	2,2
Gasthöfe	39	-2,5	616	-1,6	23,3	2,0	2,2
Pensionen	31	-3,1	637	-0,5	30,9	3,5	2,1
Hotels garnis	15	-11,8	448	-7,8	37,8	2,0	2,3
Erholungs-, Ferien-, Schulungsheime	46	-2,1	2 993	-5,8	45,5	3,0	3,3
Ferienhäuser, -wohnungen, -zentren	37	+5,7	1 846	+2,2	35,2	5,0	7,2
Hütten, Jugendherbergen u. Ä.	21	-4,5	2 706	-3,1	48,5	2,6	1,9
Vorsorge- und Reha-Kliniken	4	-	747	-	.	.	.
Campingplätze	37	-2,6
Sonstige Gemeinden	3 743	-1,6	233 580	-0,8	46,5	2,0	2,0
Hotels	1 641	-1,4	122 725	-0,6	44,9	1,7	1,9
Gasthöfe	271	-3,6	4 769	-3,1	24,9	2,1	2,5
Pensionen	158	-4,2	3 877	-1,5	35,9	3,0	4,1
Hotels garnis	861	-2,3	49 429	-1,7	49,5	1,9	2,2
Erholungs-, Ferien-, Schulungsheime	262	+1,9	27 245	+2,7	43,9	3,7	4,6
Ferienhäuser, -wohnungen, -zentren	157	+1,9	7 037	-9,5	42,7	4,6	5,1
Hütten, Jugendherbergen u. Ä.	149	-3,2	12 416	-3,2	46,2	2,3	2,2
Vorsorge- und Reha-Kliniken	45	-2,2	6 082	+5,7	93,0	28,0	51,5
Campingplätze	199	-	.	.	.	2,5	2,3
Nordrhein-Westfalen	5 201	-2,0	308 031	-1,0	47,4	2,3	2,1
Hotels	2 100	-1,6	146 786	-0,6	44,9	1,7	1,9
Gasthöfe	410	-3,5	7 396	-2,7	26,2	2,2	2,5
Pensionen	380	-5,5	8 591	-5,7	37,6	3,5	4,0
Hotels garnis	960	-2,1	53 874	-1,6	49,1	1,9	2,2
Erholungs-, Ferien-, Schulungsheime	379	-0,3	35 716	+0,5	43,9	3,5	4,5
Ferienhäuser, -wohnungen, -zentren	350	+0,6	17 059	-2,7	38,8	5,0	6,4
Hütten, Jugendherbergen u. Ä.	220	-3,5	18 843	-3,5	45,3	2,3	2,2
Vorsorge- und Reha-Kliniken	113	-1,7	19 766	+1,7	89,2	25,4	32,0
Campingplätze	289	-0,7	.	.	.	2,5	2,4

Anmerkungen Seite 9

Noch: 2.2 Kapazität und Leistung der Beherbergungsstätten nach Gemeindegruppen und Betriebsarten

Oktober 2015

Gemeindegruppe Betriebsart	Ankünfte				Übernachtungen			
	aller Gäste	Verände- rung ¹⁾	aus- ländischer Gäste	Verände- rung ¹⁾	aller Gäste	Verände- rung ¹⁾	aus- ländischer Gäste	Verände- rung ¹⁾
Luftkurorte	54 181	+6,7	8 988	+4,9	155 791	+2,8	32 065	-3,8
Hotels	23 437	+17,4	6 157	+8,2	44 244	+15,3	13 291	+8,4
Gasthöfe	2 736	+7,6	596	+11,2	5 319	+1,4	1 305	+7,1
Pensionen	3 173	+12,1	261	-12,1	10 980	+9,5	1 615	-17,2
Hotels garnis	1 006	-1,1	227	-1,7	1 834	-7,0	437	-4,0
Erholungs-, Ferien-, Schulungsheime	8 716	+13,4	105	+84,2	25 412	+13,6	497	+104,5
Ferienhäuser, -wohnungen, -zentren	3 040	-11,1	730	-13,7	27 427	-13,3	13 284	-14,2
Hütten, Jugendherbergen u. Ä.	8 118	-6,6	221	+22,8	20 043	-5,3	328	-8,4
Vorsorge- und Reha-Kliniken
Campingplätze
Erholungsorte	76 624	-0,2	9 859	+0,9	212 348	-0,1	29 188	-3,2
Hotels	31 939	+4,0	6 845	+15,0	59 346	-0,1	14 949	+10,2
Gasthöfe	2 216	-10,0	235	-22,7	4 440	-14,5	509	-23,3
Pensionen	1 760	+3,4	153	+34,2	6 094	-0,7	327	+53,5
Hotels garnis	2 648	-12,5	273	-33,4	5 253	-2,1	623	-23,7
Erholungs-, Ferien-, Schulungsheime	13 569	-4,3	258	-0,4	41 069	-3,8	847	-9,0
Ferienhäuser, -wohnungen, -zentren	4 001	-5,3	1 405	-20,8	20 064	-5,5	10 131	-13,9
Hütten, Jugendherbergen u. Ä.	15 297	+15,3	223	-26,4	40 503	+25,2	427	-43,2
Vorsorge- und Reha-Kliniken
Campingplätze
Sonstige Gemeinden	1 679 433	+5,1	397 836	+12,9	3 419 586	+5,6	808 333	+15,9
Hotels	1 011 257	+5,5	272 058	+13,2	1 708 591	+7,3	508 518	+17,8
Gasthöfe	17 609	-4,3	2 559	-17,9	36 553	-1,6	6 496	+6,3
Pensionen	14 189	+11,6	1 986	+27,6	42 903	+8,4	8 169	+36,3
Hotels garnis	407 016	+4,2	101 724	+11,9	756 975	+4,7	223 643	+14,2
Erholungs-, Ferien-, Schulungsheime	101 035	+5,0	2 547	+20,1	369 806	+9,4	11 734	+43,5
Ferienhäuser, -wohnungen, -zentren	20 331	+69,5	3 292	+105,1	92 722	-14,3	16 854	-14,1
Hütten, Jugendherbergen u. Ä.	75 304	-0,7	9 666	+12,1	170 877	-0,5	21 532	+12,7
Vorsorge- und Reha-Kliniken	6 271	+2,7	44	-8,3	175 322	+9,1	2 267	+51,6
Campingplätze	26 421	-1,2	3 960	-2,7	65 837	-	9 120	-1,4
Nordrhein-Westfalen	2 018 825	+4,7	453 942	+12,3	4 611 258	+4,5	969 417	+14,1
Hotels	1 174 669	+5,7	309 636	+13,1	2 040 313	+7,2	592 324	+17,2
Gasthöfe	27 573	-1,9	4 307	-10,5	59 731	-1,5	10 903	+7,3
Pensionen	28 746	+3,6	3 049	+13,5	99 664	+1,0	12 240	+17,2
Hotels garnis	436 809	+4,1	107 130	+11,9	818 402	+4,7	237 077	+13,7
Erholungs-, Ferien-, Schulungsheime	137 851	+3,9	3 187	+20,3	482 287	+7,5	14 497	+37,6
Ferienhäuser, -wohnungen, -zentren	41 142	+21,2	9 322	+15,5	204 909	-8,6	59 547	-6,9
Hütten, Jugendherbergen u. Ä.	109 413	+0,3	10 791	+11,2	256 151	+1,5	23 706	+10,3
Vorsorge- und Reha-Kliniken	21 503	-3,9	128	-9,9	546 805	+1,5	4 096	-15,4
Campingplätze	41 119	-7,2	6 392	-6,6	102 996	-3,6	15 027	+3,2

Anmerkungen Seite 9

2.3 Kapazität und Leistung der Beherbergungsstätten nach Reisegebieten und Betriebsarten

Oktober 2015

Reisegebiet Betriebsart	Betriebe		Betten			Mittlere Aufenthaltsdauer ³⁾	
	geöffnete	Veränderung ¹⁾	angebotene	Veränderung ¹⁾	mittlere Auslastung ²⁾	aller Gäste	ausländischer Gäste
Eifel und Region Aachen	419	-4,6	19 395	-3,8	45,9	2,5	2,8
Hotels	147	-4,5	6 528	-0,4	44,0	1,8	1,9
Gasthöfe	18	-14,3	308	-11,2	.	.	.
Pensionen	21	-	302	-0,7	.	.	.
Hotels garnis	69	-	3 438	-0,1	48,8	2,0	2,4
Erholungs-, Ferien-, Schulungsheime	46	-8,0	2 591	-9,8	38,1	3,1	3,0
Ferienhäuser, -wohnungen, -zentren	44	-2,2	2 837	-14,9	.	.	.
Hütten, Jugendherbergen u. Ä.	30	-3,2	2 555	+2,7	45,2	2,3	1,9
Vorsorge- und Reha-Kliniken	7	-	836	+0,7	.	.	.
Campingplätze	37	-9,8	.	.	.	2,1	1,9
Niederrhein	567	-2,1	28 153	-1,4	42,9	2,1	2,0
Hotels	243	-1,6	15 357	-1,1	38,8	1,6	1,8
Gasthöfe	45	-6,3	895	-3,5	28,9	2,0	2,1
Pensionen	26	+4,0	652	+5,0	32,1	2,3	1,6
Hotels garnis	103	-1,0	4 227	-0,9	39,0	1,9	2,3
Erholungs-, Ferien-, Schulungsheime	28	-3,4	2 845	-5,3	.	.	.
Ferienhäuser, -wohnungen, -zentren	37	+2,8	836	+1,6	34,9	4,4	4,4
Hütten, Jugendherbergen u. Ä.	22	-8,3	2 170	-1,9	57,9	2,8	2,7
Vorsorge- und Reha-Kliniken	9	-	1 171	-0,2	100,0	30,8	79,1
Campingplätze	54	-5,3
Münsterland	579	+4,3	26 381	+4,0	40,9	2,4	2,1
Hotels	285	+0,4	13 175	+1,4	36,4	1,6	1,8
Gasthöfe	45	+2,3	742	-0,5	21,9	2,0	2,5
Pensionen	42	-4,5	1 169	-2,8	36,6	3,2	3,5
Hotels garnis	50	+8,7	2 322	+6,6	45,4	1,8	2,2
Erholungs-, Ferien-, Schulungsheime	49	+19,5	6 253	+12,7	46,7	5,4	1,8
Ferienhäuser, -wohnungen, -zentren	45	+4,7	1 028	+0,8	38,5	4,4	14,6
Hütten, Jugendherbergen u. Ä.	17	-	1 186	+0,5	47,1	2,4	2,1
Vorsorge- und Reha-Kliniken	4	-	506	-	92,5	22,7	-
Campingplätze	42	+31,3	.	.	.	3,2	2,5
Teutoburger Wald	777	-3,4	39 026	-2,4	48,8	3,4	2,7
Hotels	296	-0,7	15 426	-0,9	39,9	1,9	2,2
Gasthöfe	82	+2,5	1 342	+0,4	23,2	2,1	2,7
Pensionen	114	-11,6	2 843	-13,1	37,0	4,1	11,5
Hotels garnis	77	+1,3	3 577	+0,5	38,3	1,8	2,5
Erholungs-, Ferien-, Schulungsheime	49	-9,3	3 559	-6,8	39,4	3,1	6,5
Ferienhäuser, -wohnungen, -zentren	47	-6,0	1 486	-8,8	24,0	5,4	8,1
Hütten, Jugendherbergen u. Ä.	33	-2,9	2 191	-6,1	36,7	2,7	6,5
Vorsorge- und Reha-Kliniken	38	-2,6	8 602	+1,6	87,8	24,1	65,8
Campingplätze	41	-6,8	.	.	.	3,1	3,5
Sauerland	872	-1,2	42 259	-0,9	43,5	3,2	2,9
Hotels	275	-0,4	13 614	-0,4	43,7	2,1	2,4
Gasthöfe	127	-1,6	2 497	+0,1	28,0	2,3	2,6
Pensionen	116	-2,5	2 316	-2,6	.	.	.
Hotels garnis	38	-2,6	1 667	-0,1	.	.	.
Erholungs-, Ferien-, Schulungsheime	61	-3,2	5 163	-5,6	42,1	3,1	3,6
Ferienhäuser, -wohnungen, -zentren	137	+2,2	9 988	+1,2	39,5	4,4	4,5
Hütten, Jugendherbergen u. Ä.	50	-3,8	3 387	-3,6	26,2	2,6	1,4
Vorsorge- und Reha-Kliniken	23	-4,2	3 627	+0,6	.	.	.
Campingplätze	45	-4,3
Siegerland-Wittgenstein	117	-2,5	4 764	-0,2	50,7	3,3	2,5
Hotels	48	-4,0	1 985	-1,4	45,9	1,9	2,5
Gasthöfe	18	-10,0	267	-10,7	24,3	2,2	2,5
Pensionen	13	-	205	+5,7	28,4	3,1	11,1
Hotels garnis	10	+25,0	259	+13,1	37,9	1,6	2,4
Erholungs-, Ferien-, Schulungsheime	12	-	762	+0,7	39,0	3,0	1,6
Ferienhäuser, -wohnungen, -zentren	5	-	89	+15,6	25,6	4,4	9,2
Hütten, Jugendherbergen u. Ä.	2	-	84	-	.	.	.
Vorsorge- und Reha-Kliniken	6	-	1 113	-0,5	84,0	29,6	11,0
Campingplätze	3	-25,0

Anmerkungen Seite 9

Noch: 2.3 Kapazität und Leistung der Beherbergungsstätten nach Reisegebieten und Betriebsarten

Oktober 2015

Reisegebiet Betriebsart	Ankünfte				Übernachtungen			
	aller Gäste	Verände- rung ¹⁾	aus- ländischer Gäste	Verände- rung ¹⁾	aller Gäste	Verände- rung ¹⁾	aus- ländischer Gäste	Verände- rung ¹⁾
Eifel und Region Aachen	114 765	+4,2	27 417	+11,9	287 468	+0,2	76 165	+7,2
Hotels	49 288	+9,1	16 507	+17,1	89 010	+7,6	30 800	+22,1
Gasthöfe
Pensionen
Hotels garnis	26 079	+8,5	5 438	+21,1	51 955	+5,1	13 140	+11,3
Erholungs-, Ferien-, Schulungsheime	9 482	-4,2	139	-18,7	29 321	-7,3	421	-36,7
Ferienhäuser, -wohnungen, -zentren
Hütten, Jugendherbergen u. Ä.	15 328	+7,8	848	-4,8	35 833	+3,2	1 607	-12,5
Vorsorge- und Reha-Kliniken
Campingplätze	6 172	-21,7	1 229	-26,0	13 055	-22,0	2 322	-15,2
Niederrhein	187 557	+3,7	40 290	+8,7	399 338	+6,1	79 944	+11,3
Hotels	112 331	+8,9	29 876	+10,3	184 817	+9,1	54 700	+14,8
Gasthöfe	4 015	+6,1	867	+14,2	8 031	+2,9	1 791	-8,8
Pensionen	2 779	+19,6	141	+6,0	6 495	+0,2	223	+11,5
Hotels garnis	26 274	+4,0	5 261	+8,1	50 881	+1,6	12 026	-1,9
Erholungs-, Ferien-, Schulungsheime
Ferienhäuser, -wohnungen, -zentren	2 002	-11,6	366	+11,2	8 753	-1,2	1 612	-17,3
Hütten, Jugendherbergen u. Ä.	13 883	+3,6	806	+9,8	38 923	+18,5	2 174	+62,6
Vorsorge- und Reha-Kliniken	1 190	-3,3	15	+7,1	36 608	+10,9	1 187	+208,3
Campingplätze
Münsterland	148 868	+6,6	13 827	-3,1	352 772	+6,6	28 978	-2,8
Hotels	90 632	+6,0	9 382	-10,2	148 451	+3,6	16 753	-11,6
Gasthöfe	2 484	-3,4	166	+10,7	4 956	-5,9	417	+16,5
Pensionen	4 086	+17,6	361	+4,0	13 231	+19,7	1 257	-11,9
Hotels garnis	18 378	+5,5	1 999	+2,9	32 591	+5,1	4 421	-1,4
Erholungs-, Ferien-, Schulungsheime	16 636	+3,2	177	+43,9	90 549	+6,6	315	+3,6
Ferienhäuser, -wohnungen, -zentren	2 784	-4,7	135	-36,9	12 208	-1,4	1 965	+1,4
Hütten, Jugendherbergen u. Ä.	7 312	+9,2	392	+20,6	17 303	+12,5	833	+35,9
Vorsorge- und Reha-Kliniken	638	-3,0	-	-	14 507	-0,1	-	-
Campingplätze	5 918	+37,8	1 215	+70,4	18 976	+45,7	3 017	+72,5
Teutoburger Wald	176 309	-0,5	16 998	-7,0	599 962	+1,6	46 000	+2,0
Hotels	101 858	+4,3	11 787	-4,4	190 309	+8,0	26 214	-0,3
Gasthöfe	4 542	-16,0	822	-49,7	9 585	-8,4	2 243	-0,6
Pensionen	7 859	-10,0	202	-45,4	32 323	-9,3	2 328	-12,3
Hotels garnis	23 179	+1,1	2 898	+6,7	42 445	+6,3	7 251	+35,8
Erholungs-, Ferien-, Schulungsheime	14 191	-5,0	244	+46,1	43 498	-1,3	1 598	+88,9
Ferienhäuser, -wohnungen, -zentren	2 052	-10,4	164	-30,2	11 071	-12,2	1 331	-8,3
Hütten, Jugendherbergen u. Ä.	8 213	-15,6	227	-20,9	22 236	-11,7	1 480	-9,8
Vorsorge- und Reha-Kliniken	9 718	-6,1	20	-60,0	234 103	+0,9	1 316	-54,4
Campingplätze	4 697	-7,4	634	+30,5	14 392	+1,1	2 239	+29,5
Sauerland	181 377	+7,3	28 206	+15,8	581 941	-	81 089	+2,8
Hotels	86 455	+3,3	18 271	+14,5	183 757	+2,7	44 048	+9,6
Gasthöfe	9 299	+6,5	1 474	+4,6	21 474	+3,0	3 776	+9,5
Pensionen
Hotels garnis
Erholungs-, Ferien-, Schulungsheime	20 777	+12,7	237	+149,5	65 440	+19,3	850	+99,5
Ferienhäuser, -wohnungen, -zentren	27 536	+41,8	5 772	+31,7	122 312	-10,9	25 793	-10,1
Hütten, Jugendherbergen u. Ä.	10 372	-5,6	64	+39,1	27 250	-3,9	89	-10,1
Vorsorge- und Reha-Kliniken
Campingplätze
Siegerland-Wittgenstein	22 708	+3,8	4 698	-8,4	75 037	+2,0	11 804	+9,1
Hotels	14 735	+3,2	4 340	-8,1	28 238	+10,0	10 636	+10,4
Gasthöfe	892	-6,8	79	+14,5	2 002	-4,3	201	+15,5
Pensionen	576	-10,1	7	-68,2	1 805	-21,6	78	-59,2
Hotels garnis	1 875	+10,0	192	-31,2	3 043	+2,4	452	-32,7
Erholungs-, Ferien-, Schulungsheime	3 103	+10,3	10	+100,0	9 212	+10,1	16	-61,9
Ferienhäuser, -wohnungen, -zentren	161	+19,3	27	+125,0	707	+20,4	248	+463,6
Hütten, Jugendherbergen u. Ä.
Vorsorge- und Reha-Kliniken	981	-12,5	6	+200,0	28 995	-6,6	66	+135,7
Campingplätze

Anmerkungen Seite 9

Noch: 2.3 Kapazität und Leistung der Beherbergungsstätten nach Reisegebieten und Betriebsarten

Oktober 2015

Reisegebiet Betriebsart	Betriebe		Betten			Mittlere Aufenthaltsdauer ³⁾	
	geöffnete	Veränderung ¹⁾	angebotene	Veränderung ¹⁾	mittlere Auslastung ²⁾	aller Gäste	ausländischer Gäste
Bergisches Land	212	-0,5	10 984	+0,4	46,0	2,5	2,3
Hotels	101	-5,6	4 705	-2,5	41,3	1,8	2,0
Gasthöfe	6	-14,3	97	-17,1	35,5	2,0	2,1
Pensionen	7	-12,5	113	-12,4	27,7	2,0	2,2
Hotels garnis	22	-4,3	898	-15,0	43,6	2,3	3,1
Erholungs-, Ferien-, Schulungsheime	38	+15,2	2 853	+20,5	38,3	2,3	3,4
Ferienhäuser, -wohnungen, -zentren	5	-	132	+0,8	.	.	.
Hütten, Jugendherbergen u. Ä.	11	-	922	-11,9	39,7	2,2	3,7
Vorsorge- und Reha-Kliniken	8	-	1 264	-0,1	90,9	24,9	63,8
Campingplätze	14	+27,3
Bonn und Rhein-Sieg-Kreis	256	-5,2	18 398	-2,9	49,3	2,1	2,4
Hotels	109	-5,2	9 572	-3,4	50,2	1,9	2,2
Gasthöfe	21	-4,5	423	-2,3	.	.	.
Pensionen	6	-	169	-	.	.	.
Hotels garnis	72	-7,7	3 950	-4,7	49,9	2,2	2,9
Erholungs-, Ferien-, Schulungsheime	27	-	3 172	+0,1	44,6	2,8	2,5
Ferienhäuser, -wohnungen, -zentren	7	+16,7	177	+17,2	20,5	2,8	3,3
Hütten, Jugendherbergen u. Ä.	4	-	652	-	55,5	2,1	2,6
Vorsorge- und Reha-Kliniken	3	-25,0	283	-7,5	94,3	34,2	46,2
Campingplätze	7	-12,5
Köln und Rhein-Erft-Kreis	410	-4,9	39 176	-2,6	55,4	1,9	2,0
Hotels	160	-0,6	21 918	-0,7	52,3	1,7	1,8
Gasthöfe	16	-11,1	290	-7,1	.	.	.
Pensionen	14	-6,7	382	-2,3	49,6	3,1	3,7
Hotels garnis	178	-7,8	12 207	-5,6	57,1	1,8	2,1
Erholungs-, Ferien-, Schulungsheime	13	-	2 182	-2,8	64,0	7,9	23,6
Ferienhäuser, -wohnungen, -zentren	7	-	151	-0,7	58,4	9,3	16,5
Hütten, Jugendherbergen u. Ä.	11	-8,3	1 732	-5,6	.	.	.
Vorsorge- und Reha-Kliniken	4	-	314	-	92,5	40,0	18,8
Campingplätze	7	-12,5	.	.	.	1,7	1,8
Düsseldorf und Kreis Mettmann	325	-1,2	32 627	+0,2	50,1	1,7	1,9
Hotels	124	-0,8	20 002	+0,3	48,6	1,6	1,8
Gasthöfe	5	-	77	+11,6	.	.	.
Pensionen	4	-	74	-	.	.	.
Hotels garnis	176	-1,7	11 012	+0,3	52,8	1,9	2,2
Erholungs-, Ferien-, Schulungsheime	7	-12,5	678	-4,8	.	.	.
Ferienhäuser, -wohnungen, -zentren	3	-	39	+11,4	34,4	1,3	1,0
Hütten, Jugendherbergen u. Ä.	4	-	745	+2,8	50,3	1,8	1,8
Vorsorge- und Reha-Kliniken	-	-	-	-	-	-	-
Campingplätze	2	+100,0
Ruhrgebiet	588	-1,5	41 539	+0,1	47,1	2,0	1,9
Hotels	271	-1,8	21 920	-0,4	46,3	1,6	1,9
Gasthöfe	26	-10,3	448	-10,0	24,5	2,0	2,4
Pensionen	17	-5,6	366	-3,9	36,6	2,7	4,5
Hotels garnis	144	-	8 974	+0,6	46,4	1,7	1,9
Erholungs-, Ferien-, Schulungsheime	42	-	4 937	+1,0	40,6	3,2	5,8
Ferienhäuser, -wohnungen, -zentren	11	-	254	+1,2	36,6	8,4	14,6
Hütten, Jugendherbergen u. Ä.	32	-	2 916	-3,5	43,9	2,1	2,0
Vorsorge- und Reha-Kliniken	9	+12,5	1 724	+12,7	94,0	27,1	x
Campingplätze	36	-2,7	.	.	.	2,3	2,5
Bergisches Städtedreieck	79	-7,1	5 329	-3,9	49,0	2,5	1,9
Hotels	41	-2,4	2 584	-1,0	44,0	1,9	1,7
Gasthöfe	1	-50,0	10	-54,5	.	.	.
Pensionen	-	-	-	-	-	-	-
Hotels garnis	21	-4,5	1 343	-3,8	.	.	.
Erholungs-, Ferien-, Schulungsheime	7	-12,5	721	+4,5	42,8	4,9	3,4
Ferienhäuser, -wohnungen, -zentren	2	-33,3	42	-32,3	.	.	.
Hütten, Jugendherbergen u. Ä.	4	-20,0	303	-31,4	76,5	12,6	-
Vorsorge- und Reha-Kliniken	2	-	326	-	.	.	.
Campingplätze	1	-
Nordrhein-Westfalen	5 201	-2,0	308 031	-1,0	47,4	2,3	2,1
Hotels	2 100	-1,6	146 786	-0,6	44,9	1,7	1,9
Gasthöfe	410	-3,5	7 396	-2,7	26,2	2,2	2,5
Pensionen	380	-5,5	8 591	-5,7	37,6	3,5	4,0
Hotels garnis	960	-2,1	53 874	-1,6	49,1	1,9	2,2
Erholungs-, Ferien-, Schulungsheime	379	-0,3	35 716	+0,5	43,9	3,5	4,5
Ferienhäuser, -wohnungen, -zentren	350	+0,6	17 059	-2,7	38,8	5,0	6,4
Hütten, Jugendherbergen u. Ä.	220	-3,5	18 843	-3,5	45,3	2,3	2,2
Vorsorge- und Reha-Kliniken	113	-1,7	19 766	+1,7	89,2	25,4	32,0
Campingplätze	289	-0,7	.	.	.	2,5	2,4

Anmerkungen Seite 9

Noch: 2.3 Kapazität und Leistung der Beherbergungsstätten nach Reisegebieten und Betriebsarten

Oktober 2015

Reisegebiet Betriebsart	Ankünfte				Übernachtungen			
	aller Gäste	Verände- rung ¹⁾	aus- ländischer Gäste	Verände- rung ¹⁾	aller Gäste	Verände- rung ¹⁾	aus- ländischer Gäste	Verände- rung ¹⁾
Bergisches Land	61 586	+11,0	9 803	+23,5	154 241	+5,2	22 187	+34,7
Hotels	34 295	+16,8	7 620	+24,3	60 172	+15,7	15 046	+24,9
Gasthöfe	533	+17,1	55	-28,6	1 066	+30,2	117	-7,9
Pensionen	494	+8,8	80	+100,0	970	+1,5	173	+37,3
Hotels garnis	5 341	-7,2	1 273	+21,8	12 063	+11,3	3 980	+98,8
Erholungs-, Ferien-, Schulungsheime	14 954	+26,3	695	+33,1	33 851	+20,1	2 365	+67,5
Ferienhäuser, -wohnungen, -zentren
Hütten, Jugendherbergen u. Ä.	3 900	-28,3	39	-60,2	8 765	-40,6	144	-57,0
Vorsorge- und Reha-Kliniken	1 428	-10,2	4	+300,0	35 600	-4,9	255	-6,9
Campingplätze
Bonn und Rhein-Sieg-Kreis	131 914	+1,7	25 857	+27,8	282 023	+6,3	61 648	+35,7
Hotels	79 566	+1,3	18 957	+30,8	149 089	+8,9	40 921	+39,0
Gasthöfe
Pensionen
Hotels garnis	28 220	+2,0	5 888	+21,6	61 038	+6,3	16 883	+30,3
Erholungs-, Ferien-, Schulungsheime	15 555	+1,1	277	-21,1	43 404	-0,4	688	-47,0
Ferienhäuser, -wohnungen, -zentren	400	+166,7	58	-17,1	1 123	+83,2	193	-8,1
Hütten, Jugendherbergen u. Ä.	5 244	+6,5	442	+63,1	11 217	+4,3	1 141	+94,0
Vorsorge- und Reha-Kliniken	242	-5,5	6	+100,0	8 273	-2,4	277	+179,8
Campingplätze
Köln und Rhein-Erft-Kreis	357 888	+6,6	116 288	+21,4	678 591	+7,9	232 303	+25,6
Hotels	208 912	+6,2	75 576	+23,6	355 084	+7,7	138 085	+28,2
Gasthöfe
Pensionen	1 912	+9,1	1 003	+40,9	5 874	+11,9	3 713	+42,3
Hotels garnis	117 566	+6,2	33 852	+18,8	215 975	+5,6	72 727	+23,5
Erholungs-, Ferien-, Schulungsheime	5 486	+26,7	167	+68,7	43 313	+28,3	3 949	+21,2
Ferienhäuser, -wohnungen, -zentren	294	+7,7	111	-14,6	2 734	+3,4	1 826	-0,2
Hütten, Jugendherbergen u. Ä.
Vorsorge- und Reha-Kliniken	225	+20,3	17	-15,0	9 005	+13,5	319	+18,6
Campingplätze	3 435	+61,9	336	-31,0	5 882	+7,2	603	-34,0
Düsseldorf und Kreis Mettmann	292 179	+4,0	109 748	+11,1	507 992	+5,6	211 543	+15,2
Hotels	185 723	+4,9	75 878	+14,2	301 333	+6,4	137 891	+20,0
Gasthöfe
Pensionen
Hotels garnis	96 084	+0,4	32 498	+3,4	179 680	+2,1	70 726	+6,2
Erholungs-, Ferien-, Schulungsheime
Ferienhäuser, -wohnungen, -zentren	330	x	114	x	416	+43,0	114	-36,3
Hütten, Jugendherbergen u. Ä.	6 318	+14,9	1 058	+51,6	11 625	+6,8	1 937	+26,6
Vorsorge- und Reha-Kliniken	-	-	-	-	-	-	-	-
Campingplätze
Ruhrgebiet	312 484	+5,2	54 694	+3,7	612 633	+5,8	105 876	+5,7
Hotels	191 916	+5,0	37 188	-0,7	314 837	+7,8	69 933	+5,3
Gasthöfe	1 658	+5,8	98	-29,0	3 367	+0,4	234	-41,4
Pensionen	1 541	+16,2	92	+87,8	4 158	+2,6	410	+122,8
Hotels garnis	73 689	+7,2	14 928	+15,6	128 815	+5,6	28 690	+6,0
Erholungs-, Ferien-, Schulungsheime	19 388	+2,8	306	+13,3	62 207	-4,6	1 778	+139,6
Ferienhäuser, -wohnungen, -zentren	341	-40,6	28	-15,2	2 878	+10,1	409	+8,8
Hütten, Jugendherbergen u. Ä.	19 198	+9,4	1 781	+12,1	39 578	+6,1	3 528	-10,0
Vorsorge- und Reha-Kliniken	1 850	+12,7	2	-66,7	50 215	+9,8	210	-53,2
Campingplätze	2 903	-25,4	271	-4,9	6 578	-6,6	684	+20,6
Bergisches Städtedreieck	31 190	-1,5	6 116	+16,0	79 260	+8,1	11 880	+3,6
Hotels	18 958	+7,7	4 254	+25,5	35 216	+7,6	7 297	+7,7
Gasthöfe
Pensionen	-	-	-	-	-	-	-	-
Hotels garnis
Erholungs-, Ferien-, Schulungsheime	1 950	-15,4	53	-26,4	9 573	+37,1	180	-16,7
Ferienhäuser, -wohnungen, -zentren
Hütten, Jugendherbergen u. Ä.	341	-84,4	-	-100,0	4 294	-13,7	-	-100,0
Vorsorge- und Reha-Kliniken
Campingplätze
Nordrhein-Westfalen	2 018 825	+4,7	453 942	+12,3	4 611 258	+4,5	969 417	+14,1
Hotels	1 174 669	+5,7	309 636	+13,1	2 040 313	+7,2	592 324	+17,2
Gasthöfe	27 573	-1,9	4 307	-10,5	59 731	-1,5	10 903	+7,3
Pensionen	28 746	+3,6	3 049	+13,5	99 664	+1,0	12 240	+17,2
Hotels garnis	436 809	+4,1	107 130	+11,9	818 402	+4,7	237 077	+13,7
Erholungs-, Ferien-, Schulungsheime	137 851	+3,9	3 187	+20,3	482 287	+7,5	14 497	+37,6
Ferienhäuser, -wohnungen, -zentren	41 142	+21,2	9 322	+15,5	204 909	-8,6	59 547	-6,9
Hütten, Jugendherbergen u. Ä.	109 413	+0,3	10 791	+11,2	256 151	+1,5	23 706	+10,3
Vorsorge- und Reha-Kliniken	21 503	-3,9	128	-9,9	546 805	+1,5	4 096	-15,4
Campingplätze	41 119	-7,2	6 392	-6,6	102 996	-3,6	15 027	+3,2

Anmerkungen Seite 9

2.4 Leistung der Beherbergungsstätten nach Reisegebieten und Herkunftsländern

Oktober 2015

Reisegebiet Herkunftsland (ständiger Wohnsitz)	Ankünfte		Übernachtungen			Mittlere Aufenthalts- dauer ³⁾
	aller Gäste	Verän- derung ¹⁾	aller Gäste	Verän- derung ¹⁾	Anteil ²⁾	
Eifel und Region Aachen	114 765	+4,2	287 468	+0,2	100	2,5
Bundesrepublik Deutschland	87 348	+2,0	211 303	-2,1	73,5	2,4
Ausland	27 417	+11,9	76 165	+7,2	26,5	2,8
Europa	22 030	+3,2	63 811	+3,9	83,8	2,9
EU-Länder	20 530	+2,8	60 339	+3,3	79,2	2,9
Belgien	5 401	-14,4	11 302	-27,7	14,8	2,1
Bulgarien	67	+86,1	178	+107,0	0,2	2,7
Dänemark	324	+31,7	524	+43,6	0,7	1,6
Estland	9	+50,0	19	+111,1	-	2,1
Finnland	159	+43,2	298	+39,9	0,4	1,9
Frankreich	1 592	+18,8	2 670	+15,2	3,5	1,7
Griechenland	90	-15,9	260	-28,4	0,3	2,9
Republik Irland	109	+39,7	171	-1,2	0,2	1,6
Italien	623	+29,5	1 443	+51,6	1,9	2,3
Kroatien	34	+30,8	679	x	0,9	20,0
Lettland	18	+80,0	32	+68,4	-	1,8
Litauen	46	+2,2	92	-25,2	0,1	2,0
Luxemburg	224	-23,0	398	-18,4	0,5	1,8
Malta	7	+133,3	10	+100,0	-	1,4
Niederlande	7 852	+2,7	31 375	+3,8	41,2	4,0
Österreich	441	+11,6	828	-9,0	1,1	1,9
Polen	605	+58,8	2 547	+131,1	3,3	4,2
Portugal	39	-47,3	95	-78,0	0,1	2,4
Rumänien	138	+48,4	707	+350,3	0,9	5,1
Schweden	174	-27,8	321	-21,1	0,4	1,8
Slowakische Republik	97	+125,6	335	+335,1	0,4	3,5
Slowenien	34	+13,3	84	+42,4	0,1	2,5
Spanien	661	+116,7	1 800	+179,5	2,4	2,7
Tschechische Republik	193	+58,2	643	+113,6	0,8	3,3
Ungarn	143	+62,5	454	+34,3	0,6	3,2
Vereinigtes Königreich	1 443	-1,1	2 979	+4,2	3,9	2,1
Zypern	7	-	95	+18,8	0,1	13,6
Island	21	-44,7	27	-64,9	-	1,3
Norwegen	57	-12,3	76	-32,1	0,1	1,3
Russland	374	+0,5	1 119	+22,7	1,5	3,0
Schweiz	624	+1,8	1 070	-2,1	1,4	1,7
Türkei	198	+21,5	594	+78,9	0,8	3,0
Ukraine	45	+36,4	130	+91,2	0,2	2,9
sonstige europäische Länder	181	+115,5	456	+0,9	0,6	2,5
Afrika	129	+41,8	375	-65,6	0,5	2,9
Republik Südafrika	43	+290,9	157	+324,3	0,2	3,7
sonstige afrikanische Länder	86	+7,5	218	-79,3	0,3	2,5
Asien	2 060	+43,7	5 760	+32,2	7,6	2,8
Arabische Golfstaaten	497	+19,8	1 676	+57,8	2,2	3,4
Volksrepublik China und Hongkong	512	+114,2	1 313	+46,2	1,7	2,6
Indien	85	+39,3	550	+67,7	0,7	6,5
Israel	43	-17,3	138	-20,2	0,2	3,2
Japan	482	+26,8	1 002	+80,9	1,3	2,1
Südkorea	120	+51,9	177	+16,4	0,2	1,5
Taiwan	66	+24,5	159	+32,5	0,2	2,4
sonstige asiatische Länder	255	+64,5	745	-30,4	1,0	2,9
Amerika	1 199	+2,0	2 674	-5,6	3,5	2,2
Kanada	118	-	204	-3,8	0,3	1,7
USA	953	+9,0	2 069	+22,9	2,7	2,2
sonstige nordamerikanische Länder	6	-	41	+32,3	0,1	6,8
Mittelamerika und Karibik	9	-62,5	69	+4,5	0,1	7,7
Brasilien	78	-8,2	132	-79,8	0,2	1,7
sonstige südamerikanische Länder	35	-48,5	159	-14,5	0,2	4,5
Australien	28	-67,1	88	-62,4	0,1	3,1
Neuseeland und Ozeanien	7	+75,0	15	-78,6	-	2,1
Ohne Angabe	1 964	+419,6	3 442	+222,6	4,5	1,8

1) Veränderung gegenüber dem Vorjahreszeitraum in % – 2) Bei Übernachtungen von Gästen aus der Bundesrepublik Deutschland und dem Ausland: Anteil an allen Übernachtungen im Bundesgebiet; sonst: Anteil an allen Übernachtungen am Ausland zusammen. – 3) mittlere Aufenthaltsdauer in Tagen = Übernachtungen/ Ankünfte

Noch: 2.4 Leistung der Beherbergungsstätten nach Reisegebieten und Herkunftsländern

Oktober 2015

Reisegebiet Herkunftsland (ständiger Wohnsitz)	Ankünfte		Übernachtungen			Mittlere Aufenthalts- dauer ³⁾
	aller Gäste	Verän- derung ¹⁾	aller Gäste	Verän- derung ¹⁾	Anteil ²⁾	
Niederrhein	187 557	+3,7	399 338	+6,1	100	2,1
Bundesrepublik Deutschland	147 267	+2,4	319 394	+4,9	80,0	2,2
Ausland	40 290	+8,7	79 944	+11,3	20,0	2,0
Europa	31 588	+6,5	59 861	+8,8	74,9	1,9
EU-Länder	28 348	+6,1	53 003	+7,8	66,3	1,9
Belgien	2 601	-5,4	4 099	-15,4	5,1	1,6
Bulgarien	106	+16,5	257	-3,0	0,3	2,4
Dänemark	648	+15,7	1 081	+31,5	1,4	1,7
Estland	44	-18,5	66	-1,5	0,1	1,5
Finnland	247	+10,8	391	+2,1	0,5	1,6
Frankreich	2 152	+10,9	3 717	+8,6	4,6	1,7
Griechenland	254	+78,9	559	+46,0	0,7	2,2
Republik Irland	164	+1,9	235	-12,3	0,3	1,4
Italien	1 580	+0,7	2 968	-7,1	3,7	1,9
Kroatien	56	+3,7	243	+40,5	0,3	4,3
Lettland	62	+5,1	113	-7,4	0,1	1,8
Litauen	167	+116,9	429	+210,9	0,5	2,6
Luxemburg	203	-35,8	316	-28,5	0,4	1,6
Malta	15	+114,3	32	+128,6	-	2,1
Niederlande	11 259	+4,7	18 776	+4,0	23,5	1,7
Österreich	1 245	+2,7	2 970	+29,0	3,7	2,4
Polen	1 390	+7,9	4 298	+29,3	5,4	3,1
Portugal	195	+48,9	394	-17,7	0,5	2,0
Rumänien	318	+16,5	1 053	+9,8	1,3	3,3
Schweden	509	+47,5	903	+55,4	1,1	1,8
Slowakische Republik	157	-6,0	333	+3,1	0,4	2,1
Slowenien	93	+45,3	158	+68,1	0,2	1,7
Spanien	1 339	+28,3	3 071	+47,1	3,8	2,3
Tschechische Republik	406	+6,0	982	+10,5	1,2	2,4
Ungarn	259	-0,8	737	+18,7	0,9	2,8
Vereinigtes Königreich	2 844	+5,2	4 759	+0,7	6,0	1,7
Zypern	35	-61,5	63	-67,9	0,1	1,8
Island	18	-37,9	28	-37,8	-	1,6
Norwegen	231	+9,0	467	+41,5	0,6	2,0
Russland	514	-16,6	1 221	-14,8	1,5	2,4
Schweiz	1 226	+1,8	2 219	+6,0	2,8	1,8
Türkei	565	+46,8	1 095	+19,0	1,4	1,9
Ukraine	113	+29,9	242	+10,0	0,3	2,1
sonstige europäische Länder	573	+43,3	1 586	+101,8	2,0	2,8
Afrika	277	+48,9	660	+56,0	0,8	2,4
Republik Südafrika	58	+13,7	146	+7,4	0,2	2,5
sonstige afrikanische Länder	219	+62,2	514	+79,1	0,6	2,3
Asien	3 173	+59,9	8 697	+44,6	10,9	2,7
Arabische Golfstaaten	208	-3,7	1 459	+100,7	1,8	7,0
Volksrepublik China und Hongkong	1 676	+148,7	4 197	+80,0	5,2	2,5
Indien	194	+47,0	690	+2,4	0,9	3,6
Israel	231	+122,1	393	+131,2	0,5	1,7
Japan	358	+48,5	782	+32,8	1,0	2,2
Südkorea	91	-6,2	177	-11,5	0,2	1,9
Taiwan	34	-65,3	67	-82,6	0,1	2,0
sonstige asiatische Länder	381	-9,7	932	-0,6	1,2	2,4
Amerika	2 202	-0,1	3 970	-5,0	5,0	1,8
Kanada	248	+10,7	385	-11,5	0,5	1,6
USA	1 704	-1,5	2 861	-5,1	3,6	1,7
sonstige nordamerikanische Länder	7	-	13	-55,2	-	1,9
Mittelamerika und Karibik	43	+53,6	82	+74,5	0,1	1,9
Brasilien	108	-18,2	356	-22,9	0,4	3,3
sonstige südamerikanische Länder	92	+9,5	273	+45,2	0,3	3,0
Australien	69	-17,9	238	+21,4	0,3	3,4
Neuseeland und Ozeanien	32	-39,6	57	-56,5	0,1	1,8
Ohne Angabe	2 949	+1,7	6 461	+10,0	8,1	2,2

Noch: 2.4 Leistung der Beherbergungsstätten nach Reisegebieten und Herkunftsländern

Oktober 2015

Reisegebiet Herkunftsland (ständiger Wohnsitz)	Ankünfte		Übernachtungen			Mittlere Aufenthalts- dauer ³⁾
	aller Gäste	Verän- derung ¹⁾	aller Gäste	Verän- derung ¹⁾	Anteil ²⁾	
Münsterland	148 868	+6,6	352 772	+6,6	100	2,4
Bundesrepublik Deutschland	135 041	+7,7	323 794	+7,5	91,8	2,4
Ausland	13 827	-3,1	28 978	-2,8	8,2	2,1
Europa	11 407	-5,9	23 668	-3,2	81,7	2,1
EU-Länder	9 815	-10,9	20 321	-9,0	70,1	2,1
Belgien	623	-3,4	908	-17,9	3,1	1,5
Bulgarien	36	-23,4	254	-25,9	0,9	7,1
Dänemark	601	-5,7	835	-8,9	2,9	1,4
Estland	13	-98,9	24	-98,4	0,1	1,8
Finnland	55	-42,1	65	-61,8	0,2	1,2
Frankreich	535	-7,3	845	-25,3	2,9	1,6
Griechenland	25	-16,7	88	+12,8	0,3	3,5
Republik Irland	36	-37,9	68	-20,9	0,2	1,9
Italien	374	-21,1	652	-13,9	2,2	1,7
Kroatien	38	+72,7	95	+43,9	0,3	2,5
Lettland	41	-14,6	73	+35,2	0,3	1,8
Litauen	26	-3,7	38	-20,8	0,1	1,5
Luxemburg	134	-6,9	253	+12,4	0,9	1,9
Malta	9	x	19	x	0,1	2,1
Niederlande	4 450	+12,1	8 821	+14,5	30,4	2,0
Österreich	474	-10,7	931	-11,2	3,2	2,0
Polen	525	-10,4	2 663	-14,7	9,2	5,1
Portugal	65	+32,7	119	+26,6	0,4	1,8
Rumänien	83	+23,9	292	-48,2	1,0	3,5
Schweden	469	+17,3	545	+6,4	1,9	1,2
Slowakische Republik	52	-66,9	247	-18,8	0,9	4,8
Slowenien	29	-14,7	248	+82,4	0,9	8,6
Spanien	223	-3,5	439	-9,1	1,5	2,0
Tschechische Republik	133	+4,7	294	+12,6	1,0	2,2
Ungarn	68	-4,2	163	-45,5	0,6	2,4
Vereinigtes Königreich	695	-6,7	1 335	+1,8	4,6	1,9
Zypern	3	-25,0	7	-12,5	-	2,3
Island	9	+50,0	12	+50,0	-	1,3
Norwegen	126	-18,7	177	-16,9	0,6	1,4
Russland	255	+44,9	622	+35,8	2,1	2,4
Schweiz	648	+25,6	1 207	+22,7	4,2	1,9
Türkei	102	-6,4	201	-2,0	0,7	2,0
Ukraine	57	+78,1	150	+117,4	0,5	2,6
sonstige europäische Länder	395	+226,4	978	+440,3	3,4	2,5
Afrika	60	-33,3	174	-23,3	0,6	2,9
Republik Südafrika	18	-28,0	47	-47,8	0,2	2,6
sonstige afrikanische Länder	42	-35,4	127	-7,3	0,4	3,0
Asien	594	+28,0	1 622	+20,1	5,6	2,7
Arabische Golfstaaten	73	+25,9	162	+15,7	0,6	2,2
Volksrepublik China und Hongkong	156	-4,3	412	-4,4	1,4	2,6
Indien	49	+96,0	183	+157,7	0,6	3,7
Israel	56	+143,5	84	+82,6	0,3	1,5
Japan	89	+53,4	192	+41,2	0,7	2,2
Südkorea	25	+25,0	50	-32,4	0,2	2,0
Taiwan	18	+100,0	26	+136,4	0,1	1,4
sonstige asiatische Länder	128	+18,5	513	+16,3	1,8	4,0
Amerika	640	+3,4	1 439	-20,9	5,0	2,2
Kanada	44	-42,1	115	-46,5	0,4	2,6
USA	498	+16,4	1 127	-12,6	3,9	2,3
sonstige nordamerikanische Länder	3	+50,0	11	+450,0	-	3,7
Mittelamerika und Karibik	6	-53,8	14	-51,7	-	2,3
Brasilien	61	-3,2	107	-46,0	0,4	1,8
sonstige südamerikanische Länder	28	-24,3	65	-24,4	0,2	2,3
Australien	35	-35,2	84	-39,1	0,3	2,4
Neuseeland und Ozeanien	23	+109,1	32	+52,4	0,1	1,4
Ohne Angabe	1 068	+18,9	1 959	+9,0	6,8	1,8

Anmerkungen Seite 31

Noch: 2.4 Leistung der Beherbergungsstätten nach Reisegebieten und Herkunftsländern

Oktober 2015

Reisegebiet Herkunftsland (ständiger Wohnsitz)	Ankünfte		Übernachtungen			Mittlere Aufenthalts- dauer ³⁾
	aller Gäste	Verän- derung ¹⁾	aller Gäste	Verän- derung ¹⁾	Anteil ²⁾	
Teutoburger Wald	176 309	-0,5	599 962	+1,6	100	3,4
Bundesrepublik Deutschland	159 311	+0,3	553 962	+1,6	92,3	3,5
Ausland	16 998	-7,0	46 000	+2,0	7,7	2,7
Europa	14 048	-8,4	36 425	+4,7	79,2	2,6
EU-Länder	12 233	-9,5	31 765	+3,4	69,1	2,6
Belgien	641	-4,9	1 051	+0,9	2,3	1,6
Bulgarien	37	+60,9	157	+201,9	0,3	4,2
Dänemark	570	+21,0	1 192	+61,5	2,6	2,1
Estland	19	+11,8	29	-	0,1	1,5
Finnland	100	-14,5	202	-16,2	0,4	2,0
Frankreich	849	+23,8	1 731	+47,8	3,8	2,0
Griechenland	122	+103,3	290	+23,4	0,6	2,4
Republik Irland	64	-28,9	383	+183,7	0,8	6,0
Italien	531	+4,9	1 584	+53,0	3,4	3,0
Kroatien	32	+166,7	65	+160,0	0,1	2,0
Lettland	50	+38,9	96	+74,5	0,2	1,9
Litauen	53	-7,0	351	+180,8	0,8	6,6
Luxemburg	89	+29,0	160	+48,1	0,3	1,8
Malta	30	x	51	x	0,1	1,7
Niederlande	4 038	-9,1	11 415	-5,9	24,8	2,8
Österreich	599	-17,4	1 826	+27,1	4,0	3,0
Polen	1 079	-1,6	3 793	-8,4	8,2	3,5
Portugal	53	-22,1	110	-63,6	0,2	2,1
Rumänien	748	-49,6	1 774	-7,7	3,9	2,4
Schweden	311	-10,1	479	-21,6	1,0	1,5
Slowakische Republik	37	-2,6	108	-11,5	0,2	2,9
Slowenien	110	+4,8	330	+49,3	0,7	3,0
Spanien	321	-38,0	878	-5,8	1,9	2,7
Tschechische Republik	300	-10,7	679	-5,6	1,5	2,3
Ungarn	143	+14,4	289	+40,3	0,6	2,0
Vereinigtes Königreich	1 305	-7,6	2 710	-9,0	5,9	2,1
Zypern	2	-	32	+433,3	0,1	16,0
Island	6	-25,0	13	+8,3	-	2,2
Norwegen	92	+3,4	167	+25,6	0,4	1,8
Russland	256	-42,0	699	-48,5	1,5	2,7
Schweiz	642	-10,5	1 220	+1,3	2,7	1,9
Türkei	164	+3,1	449	+46,3	1,0	2,7
Ukraine	64	+8,5	235	+27,7	0,5	3,7
sonstige europäische Länder	591	+72,3	1 877	+112,8	4,1	3,2
Afrika	98	+21,0	718	+187,2	1,6	7,3
Republik Südafrika	36	-5,3	245	+337,5	0,5	6,8
sonstige afrikanische Länder	62	+44,2	473	+143,8	1,0	7,6
Asien	843	+12,9	4 759	-7,4	10,3	5,6
Arabische Golfstaaten	109	+32,9	1 900	-37,6	4,1	17,4
Volksrepublik China und Hongkong	250	-8,1	841	+10,8	1,8	3,4
Indien	81	-16,5	289	-20,6	0,6	3,6
Israel	32	-30,4	53	-53,1	0,1	1,7
Japan	117	+12,5	388	+45,3	0,8	3,3
Südkorea	29	-12,1	86	-24,6	0,2	3,0
Taiwan	71	+407,1	166	+207,4	0,4	2,3
sonstige asiatische Länder	154	+55,6	1 036	+145,5	2,3	6,7
Amerika	594	-6,2	1 658	-1,6	3,6	2,8
Kanada	52	-22,4	136	-6,8	0,3	2,6
USA	418	-10,5	1 069	-10,3	2,3	2,6
sonstige nordamerikanische Länder	31	+342,9	84	x	0,2	2,7
Mittelamerika und Karibik	19	+72,7	31	-	0,1	1,6
Brasilien	51	+6,3	202	+54,2	0,4	4,0
sonstige südamerikanische Länder	23	-30,3	136	-23,6	0,3	5,9
Australien	56	+21,7	152	+29,9	0,3	2,7
Neuseeland und Ozeanien	7	-82,9	39	-39,1	0,1	5,6
Ohne Angabe	1 352	-2,7	2 249	-26,1	4,9	1,7

Noch: 2.4 Leistung der Beherbergungsstätten nach Reisegebieten und Herkunftsländern

Oktober 2015

Reisegebiet Herkunftsland (ständiger Wohnsitz)	Ankünfte		Übernachtungen			Mittlere Aufenthalts- dauer ³⁾
	aller Gäste	Verän- derung ¹⁾	aller Gäste	Verän- derung ¹⁾	Anteil ²⁾	
Sauerland	181 377	+7,3	581 941	–	100	3,2
Bundesrepublik Deutschland	153 171	+5,9	500 852	–0,5	86,1	3,3
Ausland	28 206	+15,8	81 089	+2,8	13,9	2,9
Europa	26 233	+14,5	75 723	+1,6	93,4	2,9
EU-Länder	25 438	+15,0	73 847	+1,4	91,1	2,9
Belgien	1 954	–4,7	4 784	–24,1	5,9	2,4
Bulgarien	56	+273,3	143	+248,8	0,2	2,6
Dänemark	179	+13,3	480	+61,6	0,6	2,7
Estland	2	–75,0	3	–80,0	–	1,5
Finnland	36	–2,7	77	+20,3	0,1	2,1
Frankreich	430	–13,1	1 000	–19,2	1,2	2,3
Griechenland	15	–25,0	33	+3,1	–	2,2
Republik Irland	38	+26,7	86	–6,5	0,1	2,3
Italien	251	–25,3	921	+19,6	1,1	3,7
Kroatien	19	x	26	+420,0	–	1,4
Lettland	10	+11,1	19	+46,2	–	1,9
Litauen	20	+17,6	64	+6,7	0,1	3,2
Luxemburg	30	–54,5	85	–47,2	0,1	2,8
Malta	4	x	9	x	–	2,3
Niederlande	20 047	+21,0	59 238	+2,4	73,1	3,0
Österreich	429	–9,1	1 109	+11,6	1,4	2,6
Polen	442	+44,4	1 230	+57,3	1,5	2,8
Portugal	62	+21,6	277	+149,5	0,3	4,5
Rumänien	225	+29,3	889	+15,3	1,1	4,0
Schweden	137	–18,9	236	–19,5	0,3	1,7
Slowakische Republik	40	+17,6	108	–45,7	0,1	2,7
Slowenien	38	+72,7	226	+227,5	0,3	5,9
Spanien	150	+23,0	294	–6,1	0,4	2,0
Tschechische Republik	251	–20,3	735	+10,9	0,9	2,9
Ungarn	112	+34,9	443	+162,1	0,5	4,0
Vereinigtes Königreich	461	–17,5	1 332	–14,8	1,6	2,9
Zypern	–	–	–	–	–	–
Island	27	+237,5	44	+158,8	0,1	1,6
Norwegen	73	–5,2	134	–17,3	0,2	1,8
Russland	77	–59,5	209	–41,5	0,3	2,7
Schweiz	348	–9,1	793	+1,4	1,0	2,3
Türkei	98	+46,3	290	+116,4	0,4	3,0
Ukraine	36	+140,0	120	+87,5	0,1	3,3
sonstige europäische Länder	136	+161,5	286	+116,7	0,4	2,1
Afrika	28	–24,3	133	+107,8	0,2	4,8
Republik Südafrika	13	+30,0	101	+320,8	0,1	7,8
sonstige afrikanische Länder	15	–44,4	32	–20,0	–	2,1
Asien	353	–2,2	1 025	–4,6	1,3	2,9
Arabische Golfstaaten	27	+35,0	78	+59,2	0,1	2,9
Volksrepublik China und Hongkong	172	+9,6	480	+26,0	0,6	2,8
Indien	38	–29,6	131	–46,1	0,2	3,4
Israel	7	+133,3	13	+85,7	–	1,9
Japan	56	+43,6	167	+21,9	0,2	3,0
Südkorea	13	–48,0	48	–56,8	0,1	3,7
Taiwan	12	+50,0	20	–39,4	–	1,7
sonstige asiatische Länder	28	–49,1	88	–22,1	0,1	3,1
Amerika	310	–11,9	1 136	+8,4	1,4	3,7
Kanada	39	–23,5	109	–27,3	0,1	2,8
USA	209	+8,9	772	+24,1	1,0	3,7
sonstige nordamerikanische Länder	7	x	32	x	–	4,6
Mittelamerika und Karibik	32	–	137	+1,5	0,2	4,3
Brasilien	11	–80,7	55	–32,1	0,1	5,0
sonstige südamerikanische Länder	12	–40,0	31	–48,3	–	2,6
Australien	21	+50,0	39	–4,9	–	1,9
Neuseeland und Ozeanien	8	x	14	x	–	1,8
Ohne Angabe	1 253	+82,4	3 019	+42,8	3,7	2,4

Anmerkungen Seite 31

Noch: 2.4 Leistung der Beherbergungsstätten nach Reisegebieten und Herkunftsländern

Oktober 2015

Reisegebiet Herkunftsland (ständiger Wohnsitz)	Ankünfte		Übernachtungen			Mittlere Aufenthalts- dauer ³⁾
	aller Gäste	Verän- derung ¹⁾	aller Gäste	Verän- derung ¹⁾	Anteil ²⁾	
Siegerland-Wittgenstein	22 708	+3,8	75 037	+2,0	100	3,3
Bundesrepublik Deutschland	18 010	+7,6	63 233	+0,8	84,3	3,5
Ausland	4 698	-8,4	11 804	+9,1	15,7	2,5
Europa	3 220	-17,9	8 102	+2,9	68,6	2,5
EU-Länder	2 906	-19,2	7 463	+3,1	63,2	2,6
Belgien	125	+15,7	210	+16,7	1,8	1,7
Bulgarien	7	x	47	x	0,4	6,7
Dänemark	32	-8,6	53	-19,7	0,4	1,7
Estland	3	-25,0	3	-72,7	-	1,0
Finnland	4	-93,8	6	-96,6	0,1	1,5
Frankreich	101	-52,6	176	-46,5	1,5	1,7
Griechenland	5	-88,1	30	-83,0	0,3	6,0
Republik Irland	4	-42,9	7	-36,4	0,1	1,8
Italien	97	+6,6	156	-14,3	1,3	1,6
Kroatien	11	+10,0	21	-30,0	0,2	1,9
Lettland	-	-	-	-	-	-
Litauen	24	x	64	+326,7	0,5	2,7
Luxemburg	19	+35,7	41	+57,7	0,3	2,2
Malta	-	-	-	-	-	-
Niederlande	1 786	-20,8	4 911	+11,3	41,6	2,7
Österreich	158	-3,7	370	+7,9	3,1	2,3
Polen	140	+6,1	416	+40,1	3,5	3,0
Portugal	13	+116,7	35	+250,0	0,3	2,7
Rumänien	46	+15,0	139	+8,6	1,2	3,0
Schweden	34	-39,3	46	-52,1	0,4	1,4
Slowakische Republik	10	-9,1	41	+241,7	0,3	4,1
Slowenien	3	-57,1	17	+6,3	0,1	5,7
Spanien	39	+25,8	107	+16,3	0,9	2,7
Tschechische Republik	67	-2,9	117	-6,4	1,0	1,7
Ungarn	29	-23,7	99	-20,2	0,8	3,4
Vereinigtes Königreich	149	-24,4	351	-6,6	3,0	2,4
Zypern	-	-	-	-	-	-
Island	-	-	-	-	-	-
Norwegen	24	-	128	+23,1	1,1	5,3
Russland	71	-7,8	170	+9,0	1,4	2,4
Schweiz	158	-12,2	241	-14,8	2,0	1,5
Türkei	28	+86,7	60	+62,2	0,5	2,1
Ukraine	12	+140,0	15	+114,3	0,1	1,3
sonstige europäische Länder	21	-12,5	25	-51,0	0,2	1,2
Afrika	14	-48,1	32	-53,6	0,3	2,3
Republik Südafrika	3	-57,1	7	-58,8	0,1	2,3
sonstige afrikanische Länder	11	-45,0	25	-51,9	0,2	2,3
Asien	203	+3,0	616	-11,4	5,2	3,0
Arabische Golfstaaten	10	-9,1	34	-27,7	0,3	3,4
Volksrepublik China und Hongkong	88	+17,3	246	+7,0	2,1	2,8
Indien	23	-11,5	124	-22,5	1,1	5,4
Israel	5	-66,7	11	-35,3	0,1	2,2
Japan	36	+157,1	98	+139,0	0,8	2,7
Südkorea	16	+77,8	40	+53,8	0,3	2,5
Taiwan	4	+33,3	8	+33,3	0,1	2,0
sonstige asiatische Länder	21	-52,3	55	-67,3	0,5	2,6
Amerika	184	+7,6	485	+9,5	4,1	2,6
Kanada	9	-10,0	13	-18,8	0,1	1,4
USA	136	+9,7	404	+29,1	3,4	3,0
sonstige nordamerikanische Länder	-	-	-	-	-	-
Mittelamerika und Karibik	5	+66,7	13	-23,5	0,1	2,6
Brasilien	11	+57,1	28	+33,3	0,2	2,5
sonstige südamerikanische Länder	23	-14,8	27	-64,5	0,2	1,2
Australien	6	-14,3	12	-47,8	0,1	2,0
Neuseeland und Ozeanien	-	-	-	-	-	-
Ohne Angabe	1 071	+33,2	2 557	+49,5	21,7	2,4

Anmerkungen Seite 31

Noch: 2.4 Leistung der Beherbergungsstätten nach Reisegebieten und Herkunftsländern

Oktober 2015

Reisegebiet Herkunftsland (ständiger Wohnsitz)	Ankünfte		Übernachtungen			Mittlere Aufenthalts- dauer ³⁾
	aller Gäste	Verän- derung ¹⁾	aller Gäste	Verän- derung ¹⁾	Anteil ²⁾	
Bergisches Land	61 586	+11,0	154 241	+5,2	100	2,5
Bundesrepublik Deutschland	51 783	+8,9	132 054	+1,4	85,6	2,6
Ausland	9 803	+23,5	22 187	+34,7	14,4	2,3
Europa	6 993	+18,6	15 769	+32,5	71,1	2,3
EU-Länder	6 215	+21,5	14 038	+34,6	63,3	2,3
Belgien	502	-8,4	976	+1,9	4,4	1,9
Bulgarien	30	+57,9	55	+34,1	0,2	1,8
Dänemark	196	+3,7	570	+51,2	2,6	2,9
Estland	12	-40,0	25	-39,0	0,1	2,1
Finnland	49	-5,8	66	-15,4	0,3	1,3
Frankreich	509	+18,4	1 004	+42,6	4,5	2,0
Griechenland	61	+134,6	173	+408,8	0,8	2,8
Republik Irland	44	+46,7	136	+56,3	0,6	3,1
Italien	668	+91,4	1 502	+134,3	6,8	2,2
Kroatien	23	+76,9	60	-25,9	0,3	2,6
Lettland	76	+322,2	248	x	1,1	3,3
Litauen	27	+285,7	50	+78,6	0,2	1,9
Luxemburg	97	+32,9	393	+1,6	1,8	4,1
Malta	2	-71,4	4	-42,9	-	2,0
Niederlande	1 447	+24,0	2 663	+0,6	12,0	1,8
Österreich	386	+53,8	754	+42,3	3,4	2,0
Polen	558	+7,9	2 068	+101,0	9,3	3,7
Portugal	35	-35,2	71	-18,4	0,3	2,0
Rumänien	76	-7,3	138	-26,6	0,6	1,8
Schweden	208	-11,5	386	+10,0	1,7	1,9
Slowakische Republik	65	-32,3	182	-33,8	0,8	2,8
Slowenien	53	-	126	-5,3	0,6	2,4
Spanien	256	+79,0	612	+129,2	2,8	2,4
Tschechische Republik	189	+46,5	551	+78,9	2,5	2,9
Ungarn	162	+184,2	344	+145,7	1,6	2,1
Vereinigtes Königreich	477	-12,5	850	-12,6	3,8	1,8
Zypern	7	+75,0	31	+210,0	0,1	4,4
Island	-	-	-	-	-	-
Norwegen	58	-3,3	102	-18,4	0,5	1,8
Russland	150	-37,8	371	-26,8	1,7	2,5
Schweiz	369	+13,2	687	+25,6	3,1	1,9
Türkei	98	+28,9	256	+86,9	1,2	2,6
Ukraine	23	+91,7	67	+131,0	0,3	2,9
sonstige europäische Länder	80	+17,6	248	+98,4	1,1	3,1
Afrika	102	+100,0	275	+63,7	1,2	2,7
Republik Südafrika	28	+21,7	81	+5,2	0,4	2,9
sonstige afrikanische Länder	74	+164,3	194	+113,2	0,9	2,6
Asien	1 411	+34,1	3 012	+32,4	13,6	2,1
Arabische Golfstaaten	74	x	222	+270,0	1,0	3,0
Volksrepublik China und Hongkong	1 026	+36,6	1 855	+29,6	8,4	1,8
Indien	81	+170,0	261	+78,8	1,2	3,2
Israel	18	-37,9	54	+25,6	0,2	3,0
Japan	62	-60,5	129	-63,7	0,6	2,1
Südkorea	22	-12,0	104	+46,5	0,5	4,7
Taiwan	14	+40,0	28	+40,0	0,1	2,0
sonstige asiatische Länder	114	+200,0	359	+140,9	1,6	3,1
Amerika	594	+60,5	1 515	+48,7	6,8	2,6
Kanada	36	+24,1	173	+166,2	0,8	4,8
USA	257	+5,8	755	+20,4	3,4	2,9
sonstige nordamerikanische Länder	44	x	97	x	0,4	2,2
Mittelamerika und Karibik	54	+237,5	154	+102,6	0,7	2,9
Brasilien	160	+185,7	206	+36,4	0,9	1,3
sonstige südamerikanische Länder	43	+65,4	130	+30,0	0,6	3,0
Australien	65	+242,1	291	x	1,3	4,5
Neuseeland und Ozeanien	16	+220,0	38	+322,2	0,2	2,4
Ohne Angabe	622	+15,0	1 287	+22,9	5,8	2,1

Anmerkungen Seite 31

Noch: 2.4 Leistung der Beherbergungsstätten nach Reisegebieten und Herkunftsländern

Oktober 2015

Reisegebiet Herkunftsland (ständiger Wohnsitz)	Ankünfte		Übernachtungen			Mittlere Aufenthalts- dauer ³⁾
	aller Gäste	Verän- derung ¹⁾	aller Gäste	Verän- derung ¹⁾	Anteil ²⁾	
Bonn und Rhein-Sieg-Kreis	131 914	+1,7	282 023	+6,3	100	2,1
Bundesrepublik Deutschland	106 057	-3,1	220 375	+0,2	78,1	2,1
Ausland	25 857	+27,8	61 648	+35,7	21,9	2,4
Europa	16 214	+17,7	35 472	+23,2	57,5	2,2
EU-Länder	13 617	+15,8	29 669	+21,8	48,1	2,2
Belgien	1 355	-15,6	2 646	-17,3	4,3	2,0
Bulgarien	145	+76,8	366	+177,3	0,6	2,5
Dänemark	310	+90,2	696	+116,1	1,1	2,2
Estland	17	-54,1	38	-28,3	0,1	2,2
Finnland	115	-21,2	231	-15,1	0,4	2,0
Frankreich	1 050	+15,6	2 034	+18,9	3,3	1,9
Griechenland	238	+128,8	638	+159,3	1,0	2,7
Republik Irland	110	+29,4	188	-30,9	0,3	1,7
Italien	1 289	+99,5	2 977	+117,9	4,8	2,3
Kroatien	100	+108,3	169	+156,1	0,3	1,7
Lettland	72	+4,3	182	+124,7	0,3	2,5
Litauen	148	+127,7	400	+168,5	0,6	2,7
Luxemburg	463	+26,5	672	+22,0	1,1	1,5
Malta	13	+44,4	44	+300,0	0,1	3,4
Niederlande	2 570	-3,9	5 047	+2,5	8,2	2,0
Österreich	816	+4,6	1 686	-1,5	2,7	2,1
Polen	764	+85,0	1 943	+96,9	3,2	2,5
Portugal	160	+158,1	624	+210,4	1,0	3,9
Rumänien	173	+47,9	597	+114,7	1,0	3,5
Schweden	316	+32,2	581	+4,3	0,9	1,8
Slowakische Republik	72	-1,4	592	+41,3	1,0	8,2
Slowenien	59	-22,4	97	-26,5	0,2	1,6
Spanien	803	+47,6	1 598	+48,7	2,6	2,0
Tschechische Republik	432	+31,7	959	+57,0	1,6	2,2
Ungarn	289	+99,3	1 395	+130,6	2,3	4,8
Vereinigtes Königreich	1 717	-11,0	3 195	-21,5	5,2	1,9
Zypern	21	-50,0	74	-79,6	0,1	3,5
Island	15	+25,0	57	+128,0	0,1	3,8
Norwegen	169	+36,3	437	+38,3	0,7	2,6
Russland	443	+5,2	992	-16,3	1,6	2,2
Schweiz	1 206	+7,2	2 377	+8,5	3,9	2,0
Türkei	276	+294,3	681	+357,0	1,1	2,5
Ukraine	127	+122,8	318	+234,7	0,5	2,5
sonstige europäische Länder	361	+71,9	941	+105,9	1,5	2,6
Afrika	742	+75,4	2 435	+72,8	3,9	3,3
Republik Südafrika	238	+126,7	553	+101,1	0,9	2,3
sonstige afrikanische Länder	504	+58,5	1 882	+66,0	3,1	3,7
Asien	4 883	+52,9	14 329	+60,3	23,2	2,9
Arabische Golfstaaten	1 149	+42,4	3 249	+8,4	5,3	2,8
Volksrepublik China und Hongkong	1 525	+49,2	5 081	+140,9	8,2	3,3
Indien	267	+122,5	682	+25,8	1,1	2,6
Israel	135	+48,4	307	+100,7	0,5	2,3
Japan	358	+1,7	956	+53,9	1,6	2,7
Südkorea	142	-29,0	432	+19,3	0,7	3,0
Taiwan	77	+28,3	135	-11,8	0,2	1,8
sonstige asiatische Länder	1 230	+127,4	3 487	+74,2	5,7	2,8
Amerika	2 890	+78,3	6 689	+56,3	10,9	2,3
Kanada	317	+131,4	649	+78,8	1,1	2,0
USA	1 848	+65,1	3 988	+54,6	6,5	2,2
sonstige nordamerikanische Länder	40	x	167	x	0,3	4,2
Mittelamerika und Karibik	164	+228,0	364	+98,9	0,6	2,2
Brasilien	158	+1,3	479	-16,4	0,8	3,0
sonstige südamerikanische Länder	363	+135,7	1 042	+87,1	1,7	2,9
Australien	199	+61,8	473	+67,1	0,8	2,4
Neuseeland und Ozeanien	82	+82,2	209	+20,8	0,3	2,5
Ohne Angabe	847	-19,6	2 041	+29,4	3,3	2,4

Noch: 2.4 Leistung der Beherbergungsstätten nach Reisegebieten und Herkunftsländern

Oktober 2015

Reisegebiet Herkunftsland (ständiger Wohnsitz)	Ankünfte		Übernachtungen			Mittlere Aufenthalts- dauer ³⁾
	aller Gäste	Verän- derung ¹⁾	aller Gäste	Verän- derung ¹⁾	Anteil ²⁾	
Köln und Rhein-Erft-Kreis	357 888	+6,6	678 591	+7,9	100	1,9
Bundesrepublik Deutschland	241 600	+0,7	446 288	+0,6	65,8	1,8
Ausland	116 288	+21,4	232 303	+25,6	34,2	2,0
Europa	75 003	+15,1	149 268	+21,2	64,3	2,0
EU-Länder	62 723	+18,1	124 370	+25,5	53,5	2,0
Belgien	5 840	+8,1	8 733	+5,6	3,8	1,5
Bulgarien	332	+77,5	920	+88,1	0,4	2,8
Dänemark	1 527	+12,0	2 999	+15,6	1,3	2,0
Estland	161	+6,6	302	+30,7	0,1	1,9
Finnland	762	+13,1	1 743	+14,2	0,8	2,3
Frankreich	5 880	+12,0	10 493	+17,3	4,5	1,8
Griechenland	837	+110,8	2 772	+235,2	1,2	3,3
Republik Irland	831	+6,1	1 817	+25,0	0,8	2,2
Italien	6 226	+27,3	14 189	+24,5	6,1	2,3
Kroatien	168	+102,4	814	+158,4	0,4	4,8
Lettland	227	+34,3	369	+17,5	0,2	1,6
Litauen	171	+55,5	399	+90,0	0,2	2,3
Luxemburg	2 068	+10,2	2 826	-0,5	1,2	1,4
Malta	85	+41,7	216	+75,6	0,1	2,5
Niederlande	10 965	+18,5	18 580	+23,6	8,0	1,7
Österreich	3 636	+17,7	6 994	+26,4	3,0	1,9
Polen	2 786	+7,8	8 229	+24,9	3,5	3,0
Portugal	567	+16,9	1 415	+25,2	0,6	2,5
Rumänien	638	-4,3	1 218	-8,5	0,5	1,9
Schweden	1 226	-5,5	2 506	+1,4	1,1	2,0
Slowakische Republik	240	+36,4	496	+6,4	0,2	2,1
Slowenien	254	+103,2	532	+40,0	0,2	2,1
Spanien	4 791	+52,9	11 232	+81,7	4,8	2,3
Tschechische Republik	973	+56,2	2 200	+99,6	0,9	2,3
Ungarn	620	+27,3	1 835	+20,1	0,8	3,0
Vereinigtes Königreich	10 732	+10,1	19 962	+12,3	8,6	1,9
Zypern	180	+480,6	579	x	0,2	3,2
Island	306	+260,0	514	+126,4	0,2	1,7
Norwegen	626	-11,0	1 215	-8,5	0,5	1,9
Russland	1 616	-39,3	3 599	-37,8	1,5	2,2
Schweiz	5 589	+4,1	10 437	+6,6	4,5	1,9
Türkei	1 956	+18,0	4 137	+24,6	1,8	2,1
Ukraine	471	-11,1	1 154	-27,1	0,5	2,5
sonstige europäische Länder	1 716	+58,9	3 842	+89,4	1,7	2,2
Afrika	1 535	+29,5	4 893	+2,6	2,1	3,2
Republik Südafrika	334	-12,1	802	+5,1	0,3	2,4
sonstige afrikanische Länder	1 201	+49,2	4 091	+2,1	1,8	3,4
Asien	12 447	+6,0	28 913	+11,9	12,4	2,3
Arabische Golfstaaten	1 486	+18,9	5 035	+41,6	2,2	3,4
Volksrepublik China und Hongkong	3 766	-6,7	7 386	-7,6	3,2	2,0
Indien	756	-23,7	2 232	+3,5	1,0	3,0
Israel	645	+14,8	1 538	+26,0	0,7	2,4
Japan	2 076	-5,0	3 642	-4,2	1,6	1,8
Südkorea	461	-12,4	921	-21,6	0,4	2,0
Taiwan	551	-12,0	1 010	-32,8	0,4	1,8
sonstige asiatische Länder	2 706	+72,7	7 149	+61,6	3,1	2,6
Amerika	15 871	+24,8	30 590	+33,6	13,2	1,9
Kanada	1 541	+59,9	2 951	+55,0	1,3	1,9
USA	10 903	+19,8	19 322	+27,7	8,3	1,8
sonstige nordamerikanische Länder	208	+307,8	387	+334,8	0,2	1,9
Mittelamerika und Karibik	509	+45,0	1 368	+33,9	0,6	2,7
Brasilien	1 454	-5,5	3 517	+7,2	1,5	2,4
sonstige südamerikanische Länder	1 256	+78,2	3 045	+105,9	1,3	2,4
Australien	1 079	-5,7	2 278	+5,1	1,0	2,1
Neuseeland und Ozeanien	311	+58,7	722	+82,3	0,3	2,3
Ohne Angabe	10 042	+174,4	15 639	+172,1	6,7	1,6

Anmerkungen Seite 31

Noch: 2.4 Leistung der Beherbergungsstätten nach Reisegebieten und Herkunftsländern

Oktober 2015

Reisegebiet Herkunftsland (ständiger Wohnsitz)	Ankünfte		Übernachtungen			Mittlere Aufenthalts- dauer ³⁾
	aller Gäste	Verän- derung ¹⁾	aller Gäste	Verän- derung ¹⁾	Anteil ²⁾	
Düsseldorf und Kreis Mettmann	292 179	+4,0	507 992	+5,6	100	1,7
Bundesrepublik Deutschland	182 431	+0,2	296 449	-0,3	58,4	1,6
Ausland	109 748	+11,1	211 543	+15,2	41,6	1,9
Europa	71 714	+7,1	129 495	+9,5	61,2	1,8
EU-Länder	58 277	+10,0	104 261	+14,6	49,3	1,8
Belgien	3 749	+20,9	5 160	+14,9	2,4	1,4
Bulgarien	358	+79,9	828	+63,0	0,4	2,3
Dänemark	1 618	+37,6	2 947	+56,5	1,4	1,8
Estland	214	+12,6	436	+50,3	0,2	2,0
Finnland	1 197	+0,6	2 302	+6,9	1,1	1,9
Frankreich	4 392	-0,3	7 180	+1,7	3,4	1,6
Griechenland	1 310	+60,7	3 115	+89,8	1,5	2,4
Republik Irland	727	-26,6	1 383	-26,9	0,7	1,9
Italien	5 490	-0,9	10 649	-4,0	5,0	1,9
Kroatien	211	+37,0	406	+19,8	0,2	1,9
Lettland	190	+31,9	460	+48,4	0,2	2,4
Litauen	313	-1,6	731	+54,9	0,3	2,3
Luxemburg	701	+8,3	1 053	+16,4	0,5	1,5
Malta	76	+322,2	171	+125,0	0,1	2,3
Niederlande	8 674	-0,5	13 264	+2,4	6,3	1,5
Österreich	3 228	-13,8	5 365	-19,9	2,5	1,7
Polen	2 239	+1,1	4 850	+3,1	2,3	2,2
Portugal	584	-0,3	1 254	+20,8	0,6	2,1
Rumänien	844	+35,9	1 639	+22,5	0,8	1,9
Schweden	2 019	+3,7	3 474	+4,4	1,6	1,7
Slowakische Republik	249	-15,0	454	-23,4	0,2	1,8
Slowenien	289	+14,2	514	-11,2	0,2	1,8
Spanien	5 382	+44,6	10 832	+70,1	5,1	2,0
Tschechische Republik	1 116	+23,0	2 171	+8,8	1,0	1,9
Ungarn	593	-8,2	1 175	-8,1	0,6	2,0
Vereinigtes Königreich	12 420	+20,2	22 157	+31,8	10,5	1,8
Zypern	94	-4,1	291	+40,6	0,1	3,1
Island	128	+120,7	275	+161,9	0,1	2,1
Norwegen	1 040	+27,0	1 886	+28,7	0,9	1,8
Russland	3 404	-34,8	6 922	-36,8	3,3	2,0
Schweiz	3 903	-5,8	6 402	-10,3	3,0	1,6
Türkei	3 223	+39,8	6 185	+33,9	2,9	1,9
Ukraine	455	+31,1	969	+31,7	0,5	2,1
sonstige europäische Länder	1 284	+19,3	2 595	+16,7	1,2	2,0
Afrika	1 652	+52,0	4 567	+46,1	2,2	2,8
Republik Südafrika	353	+65,7	769	+58,2	0,4	2,2
sonstige afrikanische Länder	1 299	+48,6	3 798	+43,8	1,8	2,9
Asien	17 447	+26,9	41 219	+32,8	19,5	2,4
Arabische Golfstaaten	4 261	+23,4	8 567	+30,0	4,0	2,0
Volksrepublik China und Hongkong	4 401	+43,9	11 163	+65,7	5,3	2,5
Indien	1 082	+25,5	3 372	+6,3	1,6	3,1
Israel	644	+11,6	1 395	+30,4	0,7	2,2
Japan	3 941	+11,0	8 413	+17,1	4,0	2,1
Südkorea	641	+62,7	1 532	+94,7	0,7	2,4
Taiwan	506	+112,6	1 183	+105,4	0,6	2,3
sonstige asiatische Länder	1 971	+21,7	5 594	+13,7	2,6	2,8
Amerika	10 750	+6,5	21 680	+10,3	10,2	2,0
Kanada	969	+5,6	1 977	+22,3	0,9	2,0
USA	7 473	-1,2	14 343	+0,9	6,8	1,9
sonstige nordamerikanische Länder	168	+309,8	440	+272,9	0,2	2,6
Mittelamerika und Karibik	372	+10,7	955	+50,4	0,5	2,6
Brasilien	763	-1,4	1 842	-1,1	0,9	2,4
sonstige südamerikanische Länder	1 005	+119,0	2 123	+74,4	1,0	2,1
Australien	993	+71,2	1 917	+51,7	0,9	1,9
Neuseeland und Ozeanien	164	+3,8	352	-3,8	0,2	2,1
Ohne Angabe	7 028	+13,7	12 313	+23,0	5,8	1,8

Anmerkungen Seite 31

Noch: 2.4 Leistung der Beherbergungsstätten nach Reisegebieten und Herkunftsländern

Oktober 2015

Reisegebiet Herkunftsland (ständiger Wohnsitz)	Ankünfte		Übernachtungen			Mittlere Aufenthalts- dauer ³⁾
	aller Gäste	Verän- derung ¹⁾	aller Gäste	Verän- derung ¹⁾	Anteil ²⁾	
Ruhrgebiet	312 484	+5,2	612 633	+5,8	100	2,0
Bundesrepublik Deutschland	257 790	+5,6	506 757	+5,8	82,7	2,0
Ausland	54 694	+3,7	105 876	+5,7	17,3	1,9
Europa	43 962	+4,3	81 877	+4,8	77,3	1,9
EU-Länder	38 040	+5,6	69 610	+6,0	65,7	1,8
Belgien	2 790	-3,3	4 538	+9,5	4,3	1,6
Bulgarien	330	+54,9	544	+20,9	0,5	1,6
Dänemark	1 449	+23,1	3 103	+45,2	2,9	2,1
Estland	80	-56,0	178	-48,0	0,2	2,2
Finnland	331	+9,6	661	+16,4	0,6	2,0
Frankreich	2 974	+3,7	5 439	+5,1	5,1	1,8
Griechenland	279	-6,4	664	-10,6	0,6	2,4
Republik Irland	313	-69,0	538	-69,2	0,5	1,7
Italien	1 673	-13,1	3 352	-15,0	3,2	2,0
Kroatien	113	+68,7	185	+48,0	0,2	1,6
Lettland	143	+60,7	357	+87,9	0,3	2,5
Litauen	201	-4,7	403	+19,2	0,4	2,0
Luxemburg	544	+0,6	884	+7,9	0,8	1,6
Malta	15	-11,8	33	+13,8	-	2,2
Niederlande	10 314	+5,8	16 844	+11,8	15,9	1,6
Österreich	2 205	-6,4	4 079	-8,4	3,9	1,8
Polen	2 391	+3,1	4 476	-31,8	4,2	1,9
Portugal	188	-34,9	361	-32,1	0,3	1,9
Rumänien	972	+18,2	1 974	+12,7	1,9	2,0
Schweden	1 411	+1,0	2 636	+5,7	2,5	1,9
Slowakische Republik	247	+13,3	752	+2,7	0,7	3,0
Slowenien	171	+12,5	317	+24,3	0,3	1,9
Spanien	2 501	+133,1	4 712	+124,5	4,5	1,9
Tschechische Republik	1 258	+93,5	1 912	+61,9	1,8	1,5
Ungarn	603	+35,8	1 244	+65,0	1,2	2,1
Vereinigtes Königreich	4 514	-4,6	9 350	+4,4	8,8	2,1
Zypern	30	-28,6	74	+5,7	0,1	2,5
Island	25	-40,5	64	-22,0	0,1	2,6
Norwegen	496	+8,5	1 012	+17,1	1,0	2,0
Russland	788	-45,1	2 146	-36,6	2,0	2,7
Schweiz	2 484	-3,7	4 669	-2,1	4,4	1,9
Türkei	566	+3,9	1 155	+7,2	1,1	2,0
Ukraine	283	+5,2	499	+1,6	0,5	1,8
sonstige europäische Länder	1 280	+58,4	2 722	+52,9	2,6	2,1
Afrika	457	+14,3	1 621	+72,3	1,5	3,5
Republik Südafrika	97	-20,5	226	-16,0	0,2	2,3
sonstige afrikanische Länder	360	+29,5	1 395	+107,6	1,3	3,9
Asien	3 141	+7,1	8 188	+11,6	7,7	2,6
Arabische Golfstaaten	420	+104,9	1 553	+87,6	1,5	3,7
Volksrepublik China und Hongkong	899	+2,3	2 057	-26,6	1,9	2,3
Indien	283	-39,3	772	-21,6	0,7	2,7
Israel	172	+56,4	327	+51,4	0,3	1,9
Japan	473	-10,9	998	-5,8	0,9	2,1
Südkorea	170	+78,9	438	+122,3	0,4	2,6
Taiwan	90	+34,3	309	+191,5	0,3	3,4
sonstige asiatische Länder	634	+9,1	1 734	+51,2	1,6	2,7
Amerika	3 080	-1,5	7 173	+10,2	6,8	2,3
Kanada	212	-26,9	632	+11,1	0,6	3,0
USA	2 382	+5,6	5 551	+18,4	5,2	2,3
sonstige nordamerikanische Länder	10	-74,4	20	-82,0	-	2,0
Mittelamerika und Karibik	72	+16,1	159	-7,0	0,2	2,2
Brasilien	189	-8,7	462	-10,8	0,4	2,4
sonstige südamerikanische Länder	215	-21,0	349	-22,4	0,3	1,6
Australien	173	-20,6	366	-18,8	0,3	2,1
Neuseeland und Ozeanien	73	+52,1	178	+158,0	0,2	2,4
Ohne Angabe	3 808	-0,8	6 473	-3,7	6,1	1,7

Anmerkungen Seite 31

Noch: 2.4 Leistung der Beherbergungsstätten nach Reisegebieten und Herkunftsländern

Oktober 2015

Reisegebiet Herkunftsland (ständiger Wohnsitz)	Ankünfte		Übernachtungen			Mittlere Aufenthalts- dauer ³⁾
	aller Gäste	Verän- derung ¹⁾	aller Gäste	Verän- derung ¹⁾	Anteil ²⁾	
Bergisches Städtedreieck	31 190	-1,5	79 260	+8,1	100	2,5
Bundesrepublik Deutschland	25 074	-5,0	67 380	+8,9	85,0	2,7
Ausland	6 116	+16,0	11 880	+3,6	15,0	1,9
Europa	4 713	+13,7	8 915	+4,8	75,0	1,9
EU-Länder	4 108	+17,6	7 762	+8,7	65,3	1,9
Belgien	305	+5,9	415	-22,4	3,5	1,4
Bulgarien	90	+181,3	235	+343,4	2,0	2,6
Dänemark	184	+20,3	238	+24,0	2,0	1,3
Estland	9	+50,0	16	+166,7	0,1	1,8
Finnland	46	+7,0	88	-16,2	0,7	1,9
Frankreich	392	-2,2	618	-9,5	5,2	1,6
Griechenland	53	+430,0	136	+17,2	1,1	2,6
Republik Irland	5	-58,3	9	-60,9	0,1	1,8
Italien	274	+20,7	603	+56,2	5,1	2,2
Kroatien	70	+268,4	111	+282,8	0,9	1,6
Lettland	29	+123,1	50	-15,3	0,4	1,7
Litauen	34	+61,9	122	+335,7	1,0	3,6
Luxemburg	281	x	350	+393,0	2,9	1,2
Malta	1	-50,0	1	-75,0	-	1,0
Niederlande	679	-3,8	1 302	+0,2	11,0	1,9
Österreich	178	-2,2	408	-11,9	3,4	2,3
Polen	377	+106,0	754	+49,3	6,3	2,0
Portugal	35	-16,7	54	-28,0	0,5	1,5
Rumänien	48	-48,4	86	-54,0	0,7	1,8
Schweden	90	-14,3	133	-8,3	1,1	1,5
Slowakische Republik	82	+32,3	191	+52,8	1,6	2,3
Slowenien	22	+100,0	53	+253,3	0,4	2,4
Spanien	154	-11,0	323	-10,5	2,7	2,1
Tschechische Republik	192	+4,9	362	+10,0	3,0	1,9
Ungarn	124	+14,8	368	-42,4	3,1	3,0
Vereinigtes Königreich	354	-5,3	736	+3,8	6,2	2,1
Zypern	-	-	-	-	-	-
Island	5	+400,0	8	x	0,1	1,6
Norwegen	39	+2,6	54	+25,6	0,5	1,4
Russland	46	-65,2	106	-73,2	0,9	2,3
Schweiz	274	-21,3	482	-25,4	4,1	1,8
Türkei	68	+17,2	184	+50,8	1,5	2,7
Ukraine	30	+76,5	58	+9,4	0,5	1,9
sonstige europäische Länder	143	+142,4	261	+148,6	2,2	1,8
Afrika	39	+30,0	94	-28,8	0,8	2,4
Republik Südafrika	6	+200,0	19	+137,5	0,2	3,2
sonstige afrikanische Länder	33	+17,9	75	-39,5	0,6	2,3
Asien	340	+41,7	1 187	-0,8	10,0	3,5
Arabische Golfstaaten	20	-	51	+4,1	0,4	2,6
Volksrepublik China und Hongkong	141	+33,0	533	-26,8	4,5	3,8
Indien	55	+139,1	217	+55,0	1,8	3,9
Israel	18	+80,0	59	+103,4	0,5	3,3
Japan	34	+6,3	102	+45,7	0,9	3,0
Südkorea	22	+214,3	52	+79,3	0,4	2,4
Taiwan	4	-42,9	4	-71,4	-	1,0
sonstige asiatische Länder	46	+31,4	169	+23,4	1,4	3,7
Amerika	276	+32,1	680	+9,3	5,7	2,5
Kanada	16	+60,0	60	+93,5	0,5	3,8
USA	191	+11,7	451	-15,5	3,8	2,4
sonstige nordamerikanische Länder	4	+100,0	4	+33,3	-	1,0
Mittelamerika und Karibik	22	+175,0	43	+186,7	0,4	2,0
Brasilien	35	+218,2	85	+254,2	0,7	2,4
sonstige südamerikanische Länder	8	+14,3	37	+146,7	0,3	4,6
Australien	24	+26,3	44	+25,7	0,4	1,8
Neuseeland und Ozeanien	7	-76,7	32	-66,7	0,3	4,6
Ohne Angabe	717	+19,9	928	+5,5	7,8	1,3

Noch: 2.4 Leistung der Beherbergungsstätten nach Reisegebieten und Herkunftsländern

Oktober 2015

Reisegebiet Herkunftsland (ständiger Wohnsitz)	Ankünfte		Übernachtungen			Mittlere Aufenthalts- dauer ³⁾
	aller Gäste	Verän- derung ¹⁾	aller Gäste	Verän- derung ¹⁾	Anteil ²⁾	
Nordrhein-Westfalen	2 018 825	+4,7	4 611 258	+4,5	100	2,3
Bundesrepublik Deutschland	1 564 883	+2,6	3 641 841	+2,2	79,0	2,3
Ausland	453 942	+12,3	969 417	+14,1	21,0	2,1
Europa	327 125	+7,8	688 386	+9,8	71,0	2,1
EU-Länder	282 250	+8,8	596 448	+10,8	61,5	2,1
Belgien	25 886	-1,8	44 822	-11,6	4,6	1,7
Bulgarien	1 594	+68,7	3 984	+61,8	0,4	2,5
Dänemark	7 638	+20,7	14 718	+37,4	1,5	1,9
Estland	583	-69,5	1 139	-56,3	0,1	2,0
Finnland	3 101	+1,5	6 130	+3,0	0,6	2,0
Frankreich	20 856	+6,9	36 907	+8,9	3,8	1,8
Griechenland	3 289	+60,4	8 758	+79,7	0,9	2,7
Republik Irland	2 445	-26,7	5 021	-19,5	0,5	2,1
Italien	19 076	+12,0	40 996	+14,8	4,2	2,1
Kroatien	875	+71,2	2 874	+117,2	0,3	3,3
Lettland	918	+38,3	1 999	+60,4	0,2	2,2
Litauen	1 230	+28,5	3 143	+81,3	0,3	2,6
Luxemburg	4 853	+9,1	7 431	+5,8	0,8	1,5
Malta	257	+104,0	590	+115,3	0,1	2,3
Niederlande	84 081	+7,9	192 236	+5,5	19,8	2,3
Österreich	13 795	-0,8	27 320	+3,4	2,8	2,0
Polen	13 296	+10,6	37 267	+12,4	3,8	2,8
Portugal	1 996	+5,2	4 809	+7,1	0,5	2,4
Rumänien	4 309	-4,9	10 506	+9,7	1,1	2,4
Schweden	6 904	+1,9	12 246	+3,4	1,3	1,8
Slowakische Republik	1 348	-1,5	3 839	+5,3	0,4	2,8
Slowenien	1 155	+23,9	2 702	+29,3	0,3	2,3
Spanien	16 620	+50,5	35 898	+71,7	3,7	2,2
Tschechische Republik	5 510	+32,1	11 605	+36,8	1,2	2,1
Ungarn	3 145	+23,2	8 546	+27,5	0,9	2,7
Vereinigtes Königreich	37 111	+6,8	69 716	+10,5	7,2	1,9
Zypern	379	+18,1	1 246	+24,2	0,1	3,3
Island	560	+94,4	1 042	+73,4	0,1	1,9
Norwegen	3 031	+7,4	5 855	+12,7	0,6	1,9
Russland	7 994	-33,3	18 176	-32,4	1,9	2,3
Schweiz	17 471	-0,2	31 804	+0,9	3,3	1,8
Türkei	7 342	+30,9	15 287	+34,6	1,6	2,1
Ukraine	1 716	+17,3	3 957	+9,9	0,4	2,3
sonstige europäische Länder	6 761	+56,3	15 817	+71,9	1,6	2,3
Afrika	5 133	+39,2	15 977	+26,1	1,6	3,1
Republik Südafrika	1 227	+24,3	3 153	+40,9	0,3	2,6
sonstige afrikanische Länder	3 906	+44,6	12 824	+23,0	1,3	3,3
Asien	46 895	+23,1	119 327	+25,3	12,3	2,5
Arabische Golfstaaten	8 334	+27,3	23 986	+25,3	2,5	2,9
Volksrepublik China und Hongkong	14 612	+27,8	35 564	+32,6	3,7	2,4
Indien	2 994	+3,7	9 503	+5,8	1,0	3,2
Israel	2 006	+23,7	4 372	+34,2	0,5	2,2
Japan	8 082	+5,8	16 869	+13,8	1,7	2,1
Südkorea	1 752	+16,0	4 057	+23,0	0,4	2,3
Taiwan	1 447	+21,3	3 115	+4,5	0,3	2,2
sonstige asiatische Länder	7 668	+45,7	21 861	+37,2	2,3	2,9
Amerika	38 590	+15,9	79 689	+19,0	8,2	2,1
Kanada	3 601	+24,4	7 404	+29,4	0,8	2,1
USA	26 972	+11,1	52 712	+14,9	5,4	2
sonstige nordamerikanische Länder	528	+230,0	1 296	+213,8	0,1	2,5
Mittelamerika und Karibik	1 307	+39,9	3 389	+39,6	0,3	2,6
Brasilien	3 079	-1,8	7 471	-6,1	0,8	2,4
sonstige südamerikanische Länder	3 103	+64,0	7 417	+61,5	0,8	2,4
Australien	2 748	+14,8	5 982	+19,8	0,6	2,2
Neuseeland und Ozeanien	730	+23,1	1 688	+20,8	0,2	2,3
Ohne Angabe	32 721	+42,7	58 368	+40,3	6,0	1,8

Anmerkungen Seite 31

3.1 Leistung der Beherbergungsstätten nach Verwaltungsbezirken

Januar bis Oktober 2015

Amtliche Schlüsselnummer	Verwaltungsbezirk	Ankünfte				Übernachtungen	
		aller Gäste	Veränderung ¹⁾	ausländischer Gäste	Veränderung ¹⁾	aller Gäste	Veränderung ¹⁾
	Kreisfreie Städte						
111 000	Düsseldorf	2 200 892	+0,7	795 932	-0,2	3 669 014	-1,5
112 000	Duisburg	179 418	-0,2	32 021	-1,5	384 781	-1,3
113 000	Essen	571 317	+2,2	108 538	-6,6	1 177 117	+0,5
114 000	Krefeld	105 701	+0,3	25 514	-9,3	199 285	-0,8
116 000	Mönchengladbach	142 416	+13,9	29 821	+13,4	250 994	+15,2
117 000	Mülheim an der Ruhr	67 540	-6,1	10 750	-3,9	124 642	-4,5
119 000	Oberhausen	164 996	-6,0	34 937	-12,3	366 678	-3,2
120 000	Remscheid	49 819	-2,5	11 503	-5,4	90 100	-2,8
122 000	Solingen	46 579	-3,3	7 377	+1,9	109 062	+15,7
124 000	Wuppertal	189 128	+2,7	30 575	+4,8	480 751	+6,2
	Kreis Kleve	366 387	+3,0	86 824	+7,4	776 165	+1,5
154 004	Bedburg-Hau	4 831	+3,8	1 125	+4,4	9 979	+6,9
154 008	Emmerich am Rhein, Stadt	15 541	+6,4	3 713	-0,1	27 226	+1,6
154 012	Geldern, Stadt	25 350	-10,7	2 461	-24,8	92 459	-3,9
154 016	Goch, Stadt	34 424	-3,3	6 839	-9,1	71 691	-4,2
154 020	Issum	1 806	-23,4	610	-30,1	4 503	-11,1
154 024	Kalkar, Stadt	78 895	+11,1	30 021	+11,1	161 962	+8,4
154 028	Kerken	5 718	-18,1	575	-15,2	10 432	-29,7
154 032	Kevelaer, Stadt	46 939	-12,1	7 946	-17,9	96 849	-0,4
154 036	Kleve, Stadt	47 416	+6,9	9 098	+6,5	89 932	+4,5
154 040	Kranenburg	18 788	-0,3	3 237	-10,7	44 853	+0,4
154 044	Rees, Stadt	17 851	+17,4	2 380	+72,0	40 685	+16,7
154 048	Rheurdt	6 742	+18,1	1 023	+74,6	15 574	+8,3
154 052	Straelen, Stadt	11 914	-27,6	1 239	-21,4	18 543	-36,9
154 056	Uedem	8 695	+1,8	232	-21,1	27 519	+2,8
154 060	Wachtendonk	9 396	-12,5	973	-25,1	23 593	-18,4
154 064	Weeze	32 081	+70,1	15 352	+58,6	40 365	+57,8
	Kreis Mettmann	436 473	+2,3	101 571	-3,2	806 044	+3,0
158 004	Erkrath, Stadt	19 495	+0,4	4 555	+26,4	33 845	+0,9
158 008	Haan, Stadt	32 461	+7,1	3 446	-16,0	82 078	+18,0
158 012	Heiligenhaus, Stadt
158 016	Hilden, Stadt	51 141	+6,6	9 468	-2,5	121 616	+6,7
158 020	Langenfeld (Rhld.), Stadt	23 611	+14,8	3 473	-5,8	44 552	+20,5
158 024	Mettmann, Stadt	62 045	+2,0	15 088	+20,8	107 863	+0,5
158 026	Monheim am Rhein, Stadt	28 064	+8,2	12 753	+14,7	48 124	+9,0
158 028	Ratingen, Stadt	180 333	-1,6	47 224	-12,4	291 345	-3,2
158 032	Velbert, Stadt	27 892	-1,1	3 328	-20,0	55 381	-1,1
158 036	Wülfrath, Stadt
	Rhein-Kreis Neuss	361 001	+0,6	96 356	-2,4	808 351	-1,9
162 004	Dormagen, Stadt	25 753	+0,8	5 131	+12,7	97 856	-7,1
162 008	Grevenbroich, Stadt	23 997	+6,4	7 640	+21,2	46 702	-9,7
162 012	Jüchen
162 016	Kaarst, Stadt	42 639	+3,1	9 449	-2,4	68 794	-18,2
162 020	Korschenbroich, Stadt	7 049	-4,9	1 194	-7,9	75 911	+0,8
162 022	Meerbusch, Stadt	31 181	-4,1	5 432	-9,0	152 696	+11,9
162 024	Neuss, Stadt	225 083	+0,6	65 559	-5,3	356 435	-0,2
162 028	Rommerskirchen
	Kreis Viersen	148 765	-5,1	15 585	-15,7	320 116	-0,5
166 004	Brüggen	18 950	-8,9	3 183	-7,0	40 452	-7,2
166 008	Grefrath	8 490	-13,8	692	-37,0	19 574	-11,7
166 012	Kempfen, Stadt	10 945	-40,2	1 290	-9,5	29 500	-1,6
166 016	Nettetal, Stadt	49 719	+1,6	2 008	-19,2	105 501	+6,2
166 020	Niederkrüchten	6 689	+18,0	899	+13,8	16 563	-0,5
166 024	Schwalmtal	3 649	+8,5	387	-2,0	4 601	+5,2
166 028	Tönisvorst, Stadt	3 590	+12,1	271	-19,8	16 108	-7,8
166 032	Viersen, Stadt	10 313	+1,1	1 266	-14,0	19 179	-4,9
166 036	Willich, Stadt	36 420	+0,1	5 589	-20,9	68 638	+0,7
	Kreis Wesel	341 476	+0,7	51 412	+10,3	635 451	-0,4
170 004	Alpen
170 008	Dinslaken, Stadt	18 108	-3,1	2 588	-6,7	34 803	-10,6
170 012	Hamminkeln, Stadt	16 754	+17,5	818	-3,3	36 081	+20,9
170 016	Hünxe	5 958	+7,7	1 657	+1,8	10 673	+11,9
170 020	Kamp-Lintfort, Stadt	13 241	-4,2	1 094	+15,8	23 984	-12,4

1) Veränderung gegenüber dem Vorjahreszeitraum in % – 2) mittlere Aufenthaltsdauer (in Tagen) = Übernachtungen / Ankünfte – 3) mittlere Auslastung der angebotenen-Betten = (Übernachtungen / angebotene Bettentage) * 100

Noch: 3.1 Leistung der Beherbergungsstätten nach Verwaltungsbezirken

Januar bis Oktober 2015

Amtliche Schlüsselnummer	Verwaltungsbezirk	Übernachtungen		Mittlere Aufenthaltsdauer ²⁾		Mittlere Auslastung der angebotenen Betten ³⁾
		ausländischer Gäste	Veränderung ¹⁾	aller Gäste	ausländischer Gäste	
111 000	Kreisfreie Städte					
111 000	Düsseldorf	1 474 677	-1,9	1,7	1,9	46,9
112 000	Duisburg	62 822	-8,1	2,1	2,0	38,5
113 000	Essen	223 802	-4,7	2,1	2,1	42,3
114 000	Krefeld	49 943	-3,5	1,9	2,0	37,6
116 000	Mönchengladbach	57 620	+19,0	1,8	1,9	36,3
117 000	Mülheim an der Ruhr	25 720	-4,4	1,8	2,4	27,6
119 000	Oberhausen	62 537	-4,9	2,2	1,8	49,3
120 000	Remscheid	19 358	-9,8	1,8	1,7	33,6
122 000	Solingen	17 831	-0,1	2,3	2,4	33,7
124 000	Wuppertal	65 860	-2,0	2,5	2,2	45,5
154 000	Kreis Kleve	161 334	+5,0	2,1	1,9	35,8
154 004	Bedburg-Hau	4 552	+27,3	2,1	4,0	31,6
154 008	Emmerich am Rhein, Stadt	6 586	-9,8	1,8	1,8	26,0
154 012	Geldern, Stadt	7 311	-24,1	3,6	3,0	58,0
154 016	Goch, Stadt	14 392	-7,9	2,1	2,1	31,9
154 020	Issum	2 141	+5,4	2,5	3,5	27,7
154 024	Kalkar, Stadt	56 008	+10,2	2,1	1,9	30,7
154 028	Kerken	1 046	-35,0	1,8	1,8	23,0
154 032	Kevelaer, Stadt	15 388	-2,3	2,1	1,9	30,1
154 036	Kleve, Stadt	17 520	+0,7	1,9	1,9	38,5
154 040	Kranenburg	6 308	-11,7	2,4	1,9	44,7
154 044	Rees, Stadt	7 058	+46,1	2,3	3,0	36,0
154 048	Rheurdt	2 837	+77,8	2,3	2,8	34,3
154 052	Straelen, Stadt	2 024	-29,3	1,6	1,6	31,4
154 056	Uedem	487	+11,7	3,2	2,1	54,1
154 060	Wachtendonk	1 358	-32,2	2,5	1,4	29,4
154 064	Weeze	16 318	+48,3	1,3	1,1	37,7
158 000	Kreis Mettmann	198 710	-1,5	1,8	2,0	37,5
158 004	Erkrath, Stadt	9 007	+19,9	1,7	2,0	39,4
158 008	Haan, Stadt	8 040	-18,9	2,5	2,3	42,8
158 012	Heiligenhaus, Stadt
158 016	Hilden, Stadt	25 212	+3,5	2,4	2,7	40,0
158 020	Langenfeld (Rhld.), Stadt	7 480	-8,2	1,9	2,2	32,2
158 024	Mettmann, Stadt	29 040	+17,5	1,7	1,9	36,6
158 026	Monheim am Rhein, Stadt	24 086	+19,1	1,7	1,9	38,4
158 028	Ratingen, Stadt	78 195	-13,4	1,6	1,7	38,1
158 032	Velbert, Stadt	11 302	-4,5	2,0	3,4	34,6
158 036	Wülfrath, Stadt
162 000	Rhein-Kreis Neuss	170 176	-7,9	2,2	1,8	41,3
162 004	Dormagen, Stadt	13 371	-17,0	3,8	2,6	43,4
162 008	Grevenbroich, Stadt	12 168	-2,8	1,9	1,6	27,4
162 012	Jüchen
162 016	Kaarst, Stadt	16 881	-31,9	1,6	1,8	40,3
162 020	Korschenbroich, Stadt	2 402	-17,2	10,8	2,0	78,4
162 022	Meerbusch, Stadt	22 634	+13,2	4,9	4,2	55,2
162 024	Neuss, Stadt	99 473	-4,9	1,6	1,5	37,1
162 028	Rommerskirchen
166 000	Kreis Viersen	33 798	-16,0	2,2	2,2	35,2
166 004	Brüggen	5 838	-13,5	2,1	1,8	29,0
166 008	Grefrath	1 235	-32,9	2,3	1,8	31,2
166 012	Kempfen, Stadt	4 123	-0,1	2,7	3,2	25,9
166 016	Nettetal, Stadt	3 904	-18,2	2,1	1,9	41,0
166 020	Niederkrüchten	2 298	-1,0	2,5	2,6	33,5
166 024	Schwalmtal	490	+7,5	1,3	1,3	27,4
166 028	Tönisvorst, Stadt	483	-30,7	4,5	1,8	41,4
166 032	Viersen, Stadt	2 506	-16,2	1,9	2,0	28,2
166 036	Willich, Stadt	12 921	-20,7	1,9	2,3	38,2
170 000	Kreis Wesel	102 230	+8,7	1,9	2,0	36,5
170 004	Alpen
170 008	Dinslaken, Stadt	5 314	-18,4	1,9	2,1	31,3
170 012	Hamminkeln, Stadt	1 581	-0,3	2,2	1,9	24,3
170 016	Hünxe	2 402	-13,2	1,8	1,4	20,3
170 020	Kamp-Lintfort, Stadt	1 983	+18,0	1,8	1,8	34,8

Anmerkungen Seite 44

Noch: 3.1 Leistung der Beherbergungsstätten nach Verwaltungsbezirken

Januar bis Oktober 2015

Amtliche Schlüsselnummer	Verwaltungsbezirk	Ankünfte				Übernachtungen	
		aller Gäste	Veränderung ¹⁾	ausländischer Gäste	Veränderung ¹⁾	aller Gäste	Veränderung ¹⁾
	Noch: Kreis Wesel						
170 024	Moers, Stadt	53 750	+4,2	13 729	+28,7	89 621	-0,3
170 028	Neukirchen-Vluyn, Stadt	13 367	-3,6	1 206	+26,3	21 420	-0,6
170 032	Rheinberg, Stadt	7 450	+17,5	1 336	+37,3	13 881	+12,2
170 036	Schermbeck	32 469	-4,1	5 651	+1,8	56 268	+1,6
170 040	Sonsbeck	11 378	-7,0	882	-3,1	39 845	-11,0
170 044	Voerde (Niederrhein), Stadt
170 048	Wesel, Stadt	98 785	-2,9	15 328	+4,1	171 270	-2,8
170 052	Xanten, Stadt	62 728	+4,1	6 162	-2,1	121 058	+3,0
100 000	Reg.-Bez. Düsseldorf	5 371 908	+0,9	1 438 716	-0,8	10 198 551	+0,1
	Kreisfreie Städte						
314 000	Bonn	657 229	+1,8	138 626	+8,2	1 265 343	+0,9
315 000	Köln	2 848 808	+4,2	898 144	+4,9	5 006 397	+5,5
316 000	Leverkusen	114 703	+9,0	34 893	+4,3	214 481	+10,1
334 000	Städteregion Aachen	612 626	-1,6	187 161	+4,4	1 281 772	-2,8
334 002	Aachen, kreisfreie Stadt	402 174	-3,7	124 626	+4,7	807 312	-3,8
334 004	Alsdorf, Stadt	6 355	+31,3	861	+4,7	14 566	+22,0
334 008	Baesweiler, Stadt	5 909	+6,7	1 147	+7,0	11 137	+11,4
334 012	Eschweiler, Stadt	18 710	+16,5	5 066	+336,3	30 883	-2,5
334 016	Herzogenrath, Stadt	8 825	-4,2	194	-15,7	18 639	-2,5
334 020	Monschau, Stadt	70 057	+1,7	26 886	-6,7	140 218	+0,5
334 024	Roetgen	6 933	-9,9	1 169	-15,7	15 303	+14,5
334 028	Simmerath	53 932	+7,3	18 183	+1,5	160 153	+0,5
334 032	Stolberg (Rhld.), Stadt	18 845	-0,4	4 760	+12,0	39 848	-3,9
334 036	Würselen, Stadt	20 886	-12,0	4 269	-7,6	43 713	-17,0
358 000	Kreis Düren	157 584	+10,2	29 250	-	475 591	+4,8
358 004	Aldenhoven	784	-8,5	9	+125,0	2 476	+33,2
358 008	Düren, Stadt	38 644	+9,5	8 135	+15,4	66 160	+7,1
358 012	Heimbach, Stadt	33 699	+7,0	10 662	-3,5	213 026	+5,2
358 016	Hürtgenwald	16 712	+8,7	2 959	-20,0	40 316	-0,5
358 020	Inden
358 024	Jülich, Stadt	24 891	+48,9	3 151	+39,2	51 979	+17,1
358 028	Kreuzau	4 236	-12,5	253	-21,7	10 553	-5,8
358 032	Langerwehe
358 036	Linnich, Stadt	2 388	+11,4	239	+0,4	4 023	+4,5
358 040	Merzenich
358 044	Nideggen, Stadt	28 684	-2,0	3 390	-18,7	72 710	-3,1
358 048	Niederzier	3 365	+5,7	151	-37,1	5 742	+7,9
358 052	Nörvenich
358 056	Titz
358 060	Vettweiß	-	-	-	-	-	-
362 000	Rhein-Erft-Kreis	373 247	-0,6	74 620	-23,5	1 028 239	+5,1
362 004	Bedburg, Stadt	9 630	+12,6	727	-9,1	15 377	+12,2
362 008	Bergheim, Stadt	14 715	-2,0	2 338	-54,7	64 732	+26,7
362 012	Brühl, Stadt	147 372	+0,8	29 667	-23,3	375 511	+0,8
362 016	Elsdorf, Stadt	3 206	-8,1	200	+106,2	6 242	-10,4
362 020	Erfstadt, Stadt	14 149	+10,8	270	-80,2	30 208	+8,1
362 024	Frechen, Stadt	49 748	+7,2	12 491	+4,4	88 814	+7,6
362 028	Hürth, Stadt	59 377	-3,6	15 297	-42,1	279 881	+14,1
362 032	Kerpen, Stadt	36 300	+9,4	9 058	+13,7	86 515	+6,2
362 036	Pulheim, Stadt	25 851	+1,3	2 686	-1,5	49 506	-3,1
362 040	Wesseling, Stadt	12 899	-43,5	1 886	-20,8	31 453	-30,6
366 000	Kreis Euskirchen	257 840	+1,3	37 003	+1,5	769 657	-1,6
366 004	Bad Münstereifel, Stadt	42 605	+4,4	3 846	+25,8	87 683	-5,2
366 008	Blankenheim	44 949	-12,6	3 436	+3,7	119 329	-12,5
366 012	Dahlem	33 271	+18,3	13 741	+16,2	136 566	+25,2
366 016	Euskirchen, Stadt	31 272	+5,0	3 302	-22,3	64 494	+5,8
366 020	Hellenthal	20 847	-15,3	3 244	-18,3	51 591	-22,0
366 024	Kall	17 884	+12,1	876	-11,0	42 759	+11,8
366 028	Mechemich, Stadt
366 032	Nettersheim	18 072	+3,1	146	-29,5	115 728	-3,0
366 036	Schleiden, Stadt	37 639	+8,2	7 536	-3,6	112 197	-4,9
366 040	Weilerswist
366 044	Zülpich, Stadt	3 427	-16,3	156	-13,8	20 378	-9,5

Anmerkungen Seite 44

Noch: 3.1 Leistung der Beherbergungsstätten nach Verwaltungsbezirken

Januar bis Oktober 2015

Amtliche Schlüsselnummer	Verwaltungsbezirk	Übernachtungen		Mittlere Aufenthaltsdauer ²⁾		Mittlere Auslastung der angebotenen Betten ³⁾
		ausländischer Gäste	Veränderung ¹⁾	aller Gäste	ausländischer Gäste	
	Noch: Kreis Wesel					
170 024	Moers, Stadt	24 861	+24,0	1,7	1,8	39,7
170 028	Neukirchen-Vluyn, Stadt	2 020	+6,8	1,6	1,7	33,5
170 032	Rheinberg, Stadt	2 609	+34,6	1,9	2,0	28,4
170 036	Schermbeck	10 902	+28,5	1,7	1,9	35,9
170 040	Sonsbeck	2 840	-23,6	3,5	3,2	20,8
170 044	Voerde (Niederrhein), Stadt
170 048	Wesel, Stadt	34 257	+4,2	1,7	2,2	44,8
170 052	Xanten, Stadt	11 324	-3,8	1,9	1,8	44,4
100 000	Reg.-Bez. Düsseldorf	2 726 418	-1,9	1,9	1,9	41,7
	Kreisfreie Städte					
314 000	Bonn	311 656	+2,9	1,9	2,2	48,0
315 000	Köln	1 714 050	+7,5	1,8	1,9	50,5
316 000	Leverkusen	71 464	+10,5	1,9	2,0	45,7
	Städteregion Aachen	369 137	+3,0	2,1	2,0	43,7
334 002	Aachen, kreisfreie Stadt	243 477	+4,3	2,0	2,0	48,8
334 004	Alsdorf, Stadt	2 213	+18,8	2,3	2,6	40,3
334 008	Baesweiler, Stadt	2 848	+28,6	1,9	2,5	32,1
334 012	Eschweiler, Stadt	7 653	+88,3	1,7	1,5	35,9
334 016	Herzogenrath, Stadt	785	-28,4	2,1	4,0	43,3
334 020	Monschau, Stadt	44 712	-7,9	2,0	1,7	34,1
334 024	Roetgen	2 068	-16,5	2,2	1,8	31,3
334 028	Simmerath	46 702	-0,4	3,0	2,6	39,6
334 032	Stolberg (Rhld.), Stadt	10 213	+13,3	2,1	2,1	34,2
334 036	Würselen, Stadt	8 466	-5,3	2,1	2,0	42,8
358 000	Kreis Düren	174 961	+3,4	3,0	6,0	34,6
358 004	Aldenhoven	17	+183,3	3,2	1,9	20,4
358 008	Düren, Stadt	14 395	+3,2	1,7	1,8	31,2
358 012	Heimbach, Stadt	134 576	+5,7	6,3	12,6	39,5
358 016	Hürtgenwald	7 948	-19,2	2,4	2,7	38,3
358 020	Inden
358 024	Jülich, Stadt	6 792	+51,9	2,1	2,2	36,9
358 028	Kreuzau	828	-8,6	2,5	3,3	27,4
358 032	Langenwehe
358 036	Linnich, Stadt	463	-19,3	1,7	1,9	25,9
358 040	Merzenich
358 044	Nideggen, Stadt	8 993	-21,4	2,5	2,7	27,9
358 048	Niederzier	256	-22,7	1,7	1,7	27,0
358 052	Nörvenich
358 056	Titz	-	-	-	-	-
358 060	Vettweiß	-	-	-	-	-
362 000	Rhein-Erft-Kreis	183 787	-10,6	2,8	2,5	45,5
362 004	Bedburg, Stadt	1 601	-1,8	1,6	2,2	31,4
362 008	Bergheim, Stadt	24 843	-10,7	4,4	10,6	41,0
362 012	Brühl, Stadt	49 176	-16,9	2,5	1,7	47,8
362 016	Elsdorf, Stadt	456	+55,6	1,9	2,3	24,0
362 020	Erfstadt, Stadt	426	-93,3	2,1	1,6	23,3
362 024	Frechen, Stadt	21 953	+10,8	1,8	1,8	35,8
362 028	Hürth, Stadt	57 821	-11,7	4,7	3,8	69,8
362 032	Kerpen, Stadt	17 162	+19,4	2,4	1,9	36,2
362 036	Pulheim, Stadt	5 817	+4,1	1,9	2,2	32,6
362 040	Wesseling, Stadt	4 532	-10,3	2,4	2,4	31,4
366 000	Kreis Euskirchen	146 857	+7,0	3,0	4,0	37,1
366 004	Bad Münstereifel, Stadt	6 104	+24,9	2,1	1,6	34,7
366 008	Blankenheim	9 103	-1,3	2,7	2,6	35,0
366 012	Dahlem	79 747	+22,9	4,1	5,8	41,9
366 016	Euskirchen, Stadt	8 242	-16,4	2,1	2,5	36,9
366 020	Hellenthal	9 350	-22,4	2,5	2,9	25,5
366 024	Kall	1 939	+5,8	2,4	2,2	35,6
366 028	Mechernich, Stadt
366 032	Nettersheim	603	-50,7	6,4	4,1	58,0
366 036	Schleiden, Stadt	29 550	-3,9	3,0	3,9	29,7
366 040	Weilerswist
366 044	Züllich, Stadt	222	-33,5	5,9	1,4	53,8

Anmerkungen Seite 44

Noch: 3.1 Leistung der Beherbergungsstätten nach Verwaltungsbezirken

Januar bis Oktober 2015

Amtliche Schlüsselnummer	Verwaltungsbezirk	Ankünfte				Übernachtungen	
		aller Gäste	Veränderung ¹⁾	ausländischer Gäste	Veränderung ¹⁾	aller Gäste	Veränderung ¹⁾
370 000	Kreis Heinsberg	91 290	+13,2	14 483	+11,1	216 490	+10,4
370 004	Erkelenz, Stadt	11 174	+11,8	2 563	+9,2	24 361	+3,7
370 008	Gangelt	7 845	+27,1	1 709	+16,7	18 808	+16,0
370 012	Geilenkirchen, Stadt
370 016	Heinsberg, Stadt	10 166	+45,9	2 848	+17,8	15 474	+43,1
370 020	Hückelhoven, Stadt	11 533	+4,0	1 451	+4,1	21 963	+2,2
370 024	Selfkant	832	-10,5	190	-5,9	2 340	-15,7
370 028	Übach-Palenberg, Stadt	3 526	+4,8	158	-10,2	13 836	+2,1
370 032	Waldfeucht
370 036	Wassenberg, Stadt	14 171	+29,3	1 771	+37,2	29 556	+47,8
370 040	Wegberg, Stadt	24 696	+3,3	1 464	-13,2	71 169	+2,8
374 000	Oberbergischer Kreis	244 258	+4,9	15 580	-11,4	746 811	+3,3
374 004	Bergneustadt, Stadt	16 850	+8,6	604	-10,8	40 729	+7,4
374 008	Engelskirchen	12 774	+1,9	565	+2,2	94 554	+1,5
374 012	Gummersbach, Stadt	49 876	+7,7	7 859	-12,4	107 813	+11,6
374 016	Hückeswagen, Stadt	13 667	+5,9	968	-40,7	28 977	-12,0
374 020	Lindlar	17 409	+0,3	618	-10,3	46 784	+3,9
374 024	Marieneide	9 746	+5,8	1 149	+3,1	21 898	+14,2
374 028	Morsbach	13 870	+12,0	24	-70,0	26 092	+7,6
374 032	Nümbrecht	34 053	+3,2	764	-19,5	134 099	-0,8
374 036	Radevormwald, Stadt	25 186	-1,8	381	+47,1	68 565	-5,0
374 040	Reichshof	7 606	+18,4	251	+33,5	77 394	+0,2
374 044	Waldbrohl, Stadt	7 859	+48,0	253	+96,1	24 406	+92,6
374 048	Wiehl, Stadt	21 125	-2,4	1 095	-20,0	45 292	+1,8
374 052	Wipperfürth, Stadt	14 237	-3,3	1 049	+7,0	30 208	-4,8
378 000	Rhein.-Berg. Kreis	173 630	+6,4	22 502	+2,8	428 851	+7,3
378 004	Bergisch Gladbach, Stadt	61 329	+3,4	10 161	-8,4	128 937	+4,3
378 008	Burscheid, Stadt	8 769	-6,4	1 939	-18,1	16 227	+5,8
378 012	Kürten	9 248	+26,2	643	+65,3	21 710	+29,8
378 016	Leichlingen (Rhld.), Stadt	13 042	+15,6	529	+20,8	105 985	+4,4
378 020	Odenthal	14 838	+11,2	1 131	+1,4	26 303	+14,1
378 024	Overath, Stadt	13 282	+12,8	2 445	-3,1	27 473	+16,1
378 028	Rösrath, Stadt	19 572	+18,0	1 868	+84,0	38 940	+22,7
378 032	Wermelskirchen, Stadt	33 550	-1,8	3 786	+28,8	63 276	-0,9
382 000	Rhein-Sieg-Kreis	517 340	+0,9	66 746	+2,0	1 143 548	+1,4
382 004	Alfter	10 258	+1,1	301	-4,1	25 637	-3,6
382 008	Bad Honnef, Stadt	77 891	+1,9	5 967	+19,4	163 205	+1,2
382 012	Bornheim, Stadt	21 248	+4,7	2 590	+12,4	65 854	+5,9
382 016	Eitorf	18 127	+8,3	834	+15,0	33 818	+13,7
382 020	Hennef (Sieg), Stadt	43 515	+8,8	2 861	+19,6	175 791	+4,6
382 024	Königswinter, Stadt	113 534	+5,5	16 850	+13,4	218 403	+7,4
382 028	Lohmar, Stadt	12 742	-6,3	1 579	-4,6	20 894	-11,9
382 032	Meckenheim, Stadt	10 373	+4,4	1 649	+33,6	19 236	+12,1
382 036	Much	19 921	+13,3	2 649	+34,8	46 152	+19,0
382 040	Neunkirchen-Seelscheid
382 044	Niederkassel, Stadt	15 706	-5,9	4 113	-7,8	28 122	-7,8
382 048	Rheinbach, Stadt	24 183	-0,2	3 415	-16,8	40 312	-8,2
382 052	Ruppichteroth
382 056	Sankt Septemberin, Stadt	11 367	-31,0	589	-65,6	20 681	-22,6
382 060	Siegburg, Stadt	42 912	+4,2	8 060	-2,2	83 843	+9,2
382 064	Swisttal	12 640	-19,3	1 824	-49,7	44 709	-3,3
382 068	Troisdorf, Stadt	50 499	-7,2	12 065	+4,1	89 476	-12,5
382 072	Wachtberg	10 606	+0,9	943	+3,6	20 807	-1,0
382 076	Windeck	15 399	+5,2	267	+19,2	33 549	-3,8
300 000	Reg.-Bez. Köln	6 048 555	+3,0	1 519 008	+2,8	12 577 180	+3,3
	Kreisfreie Städte						
512 000	Bottrop	40 706	+14,6	8 598	+9,4	74 909	+1,1
513 000	Gelsenkirchen	101 984	+3,5	16 545	-10,8	260 263	+2,8
515 000	Münster	525 459	+0,3	54 352	-1,8	1 137 284	-0,3

Anmerkungen Seite 44

Noch: 3.1 Leistung der Beherbergungsstätten nach Verwaltungsbezirken

Januar bis Oktober 2015

Amtliche Schlüssel- nummer	Verwaltungsbezirk	Übernachtungen		Mittlere Aufenthaltsdauer ²⁾		Mittlere Auslastung der angebotenen Betten ³⁾
		ausländischer Gäste	Veränderung ¹⁾	aller Gäste	ausländischer Gäste	
370 000	Kreis Heinsberg	40 065	+14,4	2,4	2,8	35,3
370 004	Erkelenz, Stadt	7 404	-1,0	2,2	2,9	33,5
370 008	Gangelt	5 992	+8,8	2,4	3,5	30,5
370 012	Geilenkirchen, Stadt
370 016	Heinsberg, Stadt	4 142	+15,4	1,5	1,5	35,8
370 020	Hückelhoven, Stadt	3 087	+16,4	1,9	2,1	33,4
370 024	Selfkant	536	-24,3	2,8	2,8	-
370 028	Übach-Palenberg, Stadt	1 042	-0,9	3,9	6,6	37,6
370 032	Waldfeucht
370 036	Wassenberg, Stadt	5 340	+92,5	2,1	3,0	20,0
370 040	Wegberg, Stadt	4 262	-7,5	2,9	2,9	47,1
374 000	Oberbergischer Kreis	41 943	-6,3	3,1	2,7	40,0
374 004	Bergneustadt, Stadt	1 443	-12,5	2,4	2,4	23,3
374 008	Engelskirchen	1 107	+31,9	7,4	2,0	76,5
374 012	Gummersbach, Stadt	19 533	-15,1	2,2	2,5	34,5
374 016	Hückeswagen, Stadt	2 735	-36,7	2,1	2,8	32,4
374 020	Lindlar	4 377	+96,5	2,7	7,1	33,1
374 024	Marienheide	2 997	+12,6	2,2	2,6	29,9
374 028	Morsbach	58	-81,0	1,9	2,4	39,0
374 032	Nümbrecht	2 215	-25,7	3,9	2,9	49,6
374 036	Radevormwald, Stadt	761	+58,2	2,7	2,0	39,0
374 040	Reichshof	1 061	+72,8	10,2	4,2	57,5
374 044	Waldbröl, Stadt	869	+218,3	3,1	3,4	25,2
374 048	Wiehl, Stadt	2 377	-13,8	2,1	2,2	34,3
374 052	Wipperfürth, Stadt	2 410	-8,8	2,1	2,3	33,2
378 000	Rhein.-Berg. Kreis	49 946	+11,1	2,5	2,2	41,4
378 004	Bergisch Gladbach, Stadt	20 211	+2,9	2,1	2,0	41,6
378 008	Burscheid, Stadt	5 170	-10,7	1,9	2,7	28,1
378 012	Kürten	1 569	+91,3	2,3	2,4	39,2
378 016	Leichlingen (Rhld.), Stadt	3 274	-6,4	8,1	6,2	61,4
378 020	Odenthal	2 016	+3,3	1,8	1,8	35,3
378 024	Overath, Stadt	6 412	+23,2	2,1	2,6	26,1
378 028	Rösrath, Stadt	3 964	+88,5	2,0	2,1	47,5
378 032	Wermelskirchen, Stadt	7 330	+23,1	1,9	1,9	35,6
382 000	Rhein-Sieg-Kreis	156 731	+6,2	2,2	2,3	38,2
382 004	Alfter	744	+3,5	2,5	2,5	44,4
382 008	Bad Honnef, Stadt	14 721	+4,2	2,1	2,5	40,2
382 012	Bornheim, Stadt	14 595	+41,7	3,1	5,6	35,9
382 016	Eitorf	1 929	+38,5	1,9	2,3	37,3
382 020	Hennef (Sieg), Stadt	7 876	+15,8	4,0	2,8	53,5
382 024	Königswinter, Stadt	36 302	+12,4	1,9	2,2	39,1
382 028	Lohmar, Stadt	3 080	-17,7	1,6	2,0	27,1
382 032	Meckenheim, Stadt	3 195	+49,9	1,9	1,9	31,5
382 036	Much	7 120	+53,2	2,3	2,7	38,7
382 040	Neunkirchen-Seelscheid
382 044	Niederkassel, Stadt	9 662	-11,7	1,8	2,3	42,6
382 048	Rheinbach, Stadt	5 212	-24,9	1,7	1,5	45,8
382 052	Ruppichteroth
382 056	Sankt Septemberin, Stadt	1 541	-52,2	1,8	2,6	54,0
382 060	Siegburg, Stadt	24 135	+12,3	2,0	3,0	37,4
382 064	Swisttal	3 452	-20,4	3,5	1,9	17,9
382 068	Troisdorf, Stadt	19 061	-9,7	1,8	1,6	42,3
382 072	Wachtberg	2 943	+23,7	2,0	3,1	22,7
382 076	Windeck	864	+28,6	2,2	3,2	30,9
300 000	Reg.-Bez. Köln	3 260 597	+5,0	2,1	2,1	44,8
	Kreisfreie Städte					
512 000	Bottrop	14 749	-16,2	1,8	1,7	39,4
513 000	Gelsenkirchen	30 913	-7,7	2,6	1,9	41,3
515 000	Münster	107 462	-6,0	2,2	2,0	44,4

Anmerkungen Seite 44

Noch: 3.1 Leistung der Beherbergungsstätten nach Verwaltungsbezirken

Januar bis Oktober 2015

Amtliche Schlüssel- nummer	Verwaltungsbezirk	Ankünfte				Übernachtungen	
		aller Gäste	Veränderung ¹⁾	ausländischer Gäste	Veränderung ¹⁾	aller Gäste	Veränderung ¹⁾
554 000	Kreis Borken	285 506	+10,9	34 485	+16,6	561 001	+12,8
554 004	Ahaus, Stadt	25 987	+3,7	2 904	-30,4	56 260	+19,2
554 008	Bocholt, Stadt	41 106	+48,5	5 827	+113,9	80 409	+66,6
554 012	Borken, Stadt	35 584	+5,1	2 001	-13,8	83 361	+3,7
554 016	Gescher, Stadt
554 020	Gronau (Westf.), Stadt	42 530	+5,3	7 471	+4,4	85 421	+7,3
554 024	Heek
554 028	Heiden	3 299	-4,9	138	-44,4	9 931	-11,9
554 032	Isselburg, Stadt	7 726	-22,5	2 627	-16,1	10 461	-26,9
554 036	Legden	33 494	+10,7	5 142	+170,5	62 885	+8,3
554 040	Raesfeld	10 687	+44,3	477	+25,9	18 245	+42,7
554 044	Reken	16 246	+1,6	906	-4,2	31 042	+5,6
554 048	Rhede, Stadt	5 638	-0,4	1 035	+34,9	8 860	+5,2
554 052	Schöppingen	6 446	+83,9	471	+58,1	15 148	+48,8
554 056	Stadtlohn, Stadt	2 508	-54,5	73	-81,8	4 604	-45,8
554 060	Südlohn	10 406	+12,5	1 277	-17,0	17 224	+9,5
554 064	Velen, Stadt	18 898	+18,7	2 021	+17,8	34 102	+10,1
554 068	Vreden, Stadt	11 373	+1,4	1 454	+4,7	18 204	-3,9
558 000	Kreis Coesfeld	149 027	+8,3	11 331	+20,5	463 043	+9,8
558 004	Ascheberg	18 848	+6,0	2 109	+47,1	32 282	+9,2
558 008	Billerbeck, Stadt	17 254	-9,3	1 822	+27,2	45 212	-7,7
558 012	Coesfeld, Stadt	26 597	+13,5	1 803	+18,8	43 984	+5,2
558 016	Dülmen, Stadt	18 475	+1,5	1 564	+4,2	37 472	+7,1
558 020	Havixbeck	4 846	-5,2	343	+26,6	16 031	-6,0
558 024	Lüdinghausen, Stadt	9 446	+11,3	265	-37,9	16 970	+11,6
558 028	Nordkirchen
558 032	Nottuln	17 191	+6,9	962	+5,1	32 571	+2,3
558 036	Olfen, Stadt
558 040	Rosendahl	3 139	+28,5	341	+27,2	4 430	+75,7
558 044	Senden	16 141	+28,5	1 645	+13,6	30 842	+25,6
562 000	Kreis Recklinghausen	294 975	+0,7	45 062	+0,1	589 840	+2,8
562 004	Castrop-Rauxel, Stadt	26 573	-1,5	2 830	-1,7	53 773	+13,6
562 008	Datteln, Stadt	25 504	+3,7	755	+19,3	58 202	+3,8
562 012	Dorsten, Stadt	24 523	-2,5	3 048	-9,3	56 421	-3,8
562 014	Gladbeck, Stadt	49 090	-2,5	20 876	+7,1	80 850	-1,2
562 016	Haltern am See, Stadt	67 267	+7,6	2 595	+30,5	147 255	+7,0
562 020	Herten, Stadt	15 679	-11,4	2 454	+5,9	24 503	-21,5
562 024	Marl, Stadt	24 934	-4,9	3 446	-43,0	49 202	+3,4
562 028	Oer-Erkenschwick, Stadt	16 106	+0,9	572	-0,2	40 273	+17,0
562 032	Recklinghausen, Stadt	39 731	+5,0	7 929	+9,7	69 447	-0,7
562 036	Waltrop, Stadt	5 568	-0,1	557	+8,8	9 914	+7,2
566 000	Kreis Steinfurt	287 746	+7,2	34 459	+4,6	705 959	+7,6
566 004	Altenberge	12 394	+8,4	765	+9,0	18 155	+9,1
566 008	Emsdetten, Stadt	16 726	+3,6	832	-52,4	32 858	-3,4
566 012	Greven, Stadt	31 302	+17,5	4 057	+22,1	46 500	-7,5
566 016	Hörstel, Stadt	25 649	+3,5	2 560	-5,2	69 350	+7,9
566 020	Hopsten
566 024	Horstmar, Stadt	2 298	-13,4	109	-18,7	6 240	-18,8
566 028	Ibbenbüren, Stadt	27 396	+6,3	3 588	+11,7	47 048	-0,8
566 032	Ladbergen	12 425	+7,3	2 880	+6,7	19 315	+5,1
566 036	Laer	2 548	-6,2	98	-2,0	5 576	-5,0
566 040	Lengerich, Stadt	7 642	+9,6	772	-26,5	18 794	+3,8
566 044	Lienen	4 746	+3,7	1 678	+18,8	21 871	+7,5
566 048	Lotte
566 052	Metelen	2 947	+2,7	10	-44,4	8 753	+0,5
566 056	Mettingen	7 381	+6,3	1 506	+11,0	46 932	+4,2
566 060	Neuenkirchen	3 413	-13,2	328	+17,1	11 381	+5,5
566 064	Nordwalde
566 068	Ochtrup, Stadt	5 312	-0,4	618	-24,5	8 425	-3,4
566 072	Recke	4 148	-13,4	214	-42,6	10 704	-18,2
566 076	Rheine, Stadt	34 142	+10,2	4 421	+30,6	65 408	+17,1
566 080	Saerbeck	9 767	-6,9	1 351	+4,4	21 302	-7,7
566 084	Steinfurt, Stadt	8 936	-5,2	431	-29,0	18 296	-1,8
566 088	Tecklenburg, Stadt	45 092	+2,5	6 967	+6,4	154 589	+9,7
566 092	Westerkappeln	3 113	+21,1	386	+4,6	7 701	+15,5
566 096	Wettringen	12 015	+86,2	668	+19,5	44 961	+100,6

Anmerkungen Seite 44

Noch: 3.1 Leistung der Beherbergungsstätten nach Verwaltungsbezirken

Januar bis Oktober 2015

Amtliche Schlüsselnummer	Verwaltungsbezirk	Übernachtungen		Mittlere Aufenthaltsdauer ²⁾		Mittlere Auslastung der angebotenen Betten ³⁾
		ausländischer Gäste	Veränderung ¹⁾	aller Gäste	ausländischer Gäste	
554 000	Kreis Borken	65 827	+7,8	2,0	1,9	30,9
554 004	Ahaus, Stadt	5 957	-24,1	2,2	2,1	33,8
554 008	Bocholt, Stadt	11 573	+133,0	2,0	2,0	34,2
554 012	Borken, Stadt	5 024	-39,9	2,3	2,5	33,5
554 016	Gescher, Stadt
554 020	Gronau (Westf.), Stadt	16 896	+16,9	2,0	2,3	32,3
554 024	Heek
554 028	Heiden	287	-65,9	3,0	2,1	30,2
554 032	Isselburg, Stadt	3 572	-19,7	1,4	1,4	24,9
554 036	Legden	6 520	+106,7	1,9	1,3	33,0
554 040	Raesfeld	689	-13,4	1,7	1,4	29,2
554 044	Reken	1 836	+1,3	1,9	2,0	28,2
554 048	Rhede, Stadt	1 534	+34,1	1,6	1,5	32,4
554 052	Schöppingen	1 719	+8,7	2,3	3,6	20,2
554 056	Stadtlohn, Stadt	174	-76,4	1,8	2,4	34,1
554 060	Südlohn	1 871	-30,3	1,7	1,5	36,8
554 064	Velen, Stadt	4 522	-7,6	1,8	2,2	26,0
554 068	Vreden, Stadt	2 499	+1,7	1,6	1,7	26,1
558 000	Kreis Coesfeld	24 229	+25,9	3,1	2,1	39,3
558 004	Ascheberg	3 425	+41,9	1,7	1,6	29,3
558 008	Billerbeck, Stadt	4 845	+47,0	2,6	2,7	44,9
558 012	Coesfeld, Stadt	3 968	+14,5	1,7	2,2	37,6
558 016	Dülmen, Stadt	3 308	+3,8	2,0	2,1	27,7
558 020	Havixbeck	926	+13,5	3,3	2,7	23,9
558 024	Lüdinghausen, Stadt	543	-32,7	1,8	2,0	29,3
558 028	Nordkirchen
558 032	Nottuln	2 046	-3,0	1,9	2,1	25,1
558 036	Olfen, Stadt
558 040	Rosendahl	341	+27,2	1,4	1,0	12,2
558 044	Senden	4 089	+61,1	1,9	2,5	28,3
562 000	Kreis Recklinghausen	87 331	-4,5	2,0	1,9	38,7
562 004	Castrop-Rauxel, Stadt	5 698	-8,5	2,0	2,0	34,8
562 008	Datteln, Stadt	1 982	+30,2	2,3	2,6	45,7
562 012	Dorsten, Stadt	11 885	-10,8	2,3	3,9	27,3
562 014	Gladbeck, Stadt	33 462	-0,9	1,6	1,6	60,4
562 016	Haltern am See, Stadt	4 474	+25,9	2,2	1,7	42,4
562 020	Herten, Stadt	4 319	+8,5	1,6	1,8	37,3
562 024	Marl, Stadt	6 829	-31,5	2,0	2,0	34,4
562 028	Oer-Erkenschwick, Stadt	1 214	-5,7	2,5	2,1	27,4
562 032	Recklinghausen, Stadt	16 213	-3,7	1,7	2,0	39,8
562 036	Waltrop, Stadt	1 255	+20,2	1,8	2,3	37,9
566 000	Kreis Steinfurt	89 301	+7,9	2,5	2,6	35,1
566 004	Altenberge	1 825	+23,4	1,5	2,4	30,8
566 008	Emsdetten, Stadt	2 377	-49,0	2,0	2,9	25,8
566 012	Greven, Stadt	5 364	-14,1	1,5	1,3	27,3
566 016	Hörstel, Stadt	7 997	+2,8	2,7	3,1	30,5
566 020	Hopsten
566 024	Horstmar, Stadt	369	-8,2	2,7	3,4	37,3
566 028	Ibbenbüren, Stadt	6 366	+8,8	1,7	1,8	34,2
566 032	Ladbergen	3 919	+10,9	1,6	1,4	37,1
566 036	Laer	171	-15,3	2,2	1,7	24,1
566 040	Lengerich, Stadt	2 504	-16,3	2,5	3,2	28,6
566 044	Lienen	13 444	+26,5	4,6	8,0	45,3
566 048	Lotte
566 052	Metelen	26	-35,0	3,0	2,6	40,4
566 056	Mettingen	4 354	+16,1	6,4	2,9	64,7
566 060	Neuenkirchen	2 582	+19,8	3,3	7,9	39,8
566 064	Nordwalde
566 068	Ochtrup, Stadt	945	-32,5	1,6	1,5	27,1
566 072	Recke	419	-23,8	2,6	2,0	24,9
566 076	Rheine, Stadt	8 414	+13,2	1,9	1,9	33,0
566 080	Saerbeck	1 595	-8,7	2,2	1,2	31,4
566 084	Steinfurt, Stadt	1 085	-31,2	2,0	2,5	26,4
566 088	Tecklenburg, Stadt	21 363	+25,9	3,4	3,1	49,0
566 092	Westerkappeln	753	+8,5	2,5	2,0	52,4
566 096	Wettingen	2 314	+29,1	3,7	3,5	19,6

Anmerkungen Seite 44

Noch: 3.1 Leistung der Beherbergungsstätten nach Verwaltungsbezirken

Januar bis Oktober 2015

Amtliche Schlüssel- nummer	Verwaltungsbezirk	Ankünfte				Übernachtungen	
		aller Gäste	Veränderung ¹⁾	ausländischer Gäste	Veränderung ¹⁾	aller Gäste	Veränderung ¹⁾
570 000	Kreis Warendorf	136 631	+2,2	14 891	-0,9	339 990	+7,0
570 004	Ahlen, Stadt	10 104	-15,1	1 584	-2,2	21 531	-14,5
570 008	Beckum, Stadt	9 785	+11,9	1 767	+22,3	20 519	+4,4
570 012	Beelen
570 016	Drensteinfurt, Stadt	4 427	-6,8	354	-14,9	6 641	-8,3
570 020	Ennigerloh, Stadt	4 314	-10,8	346	-4,2	10 158	-6,6
570 024	Everswinkel	3 951	+8,8	185	-20,6	9 723	-8,0
570 028	Oelde, Stadt	14 012	-5,9	2 925	-	29 230	-13,7
570 032	Ostbevern	18 124	-7,6	1 426	-29,8	26 504	-6,7
570 036	Sassenberg, Stadt	9 955	+10,0	1 949	+9,7	37 809	+8,3
570 040	Sendenhorst, Stadt	9 538	+11,6	1 102	-1,3	39 569	+2,7
570 044	Telgte, Stadt	18 491	+17,5	1 123	+37,1	64 038	+77,1
570 048	Wadersloh
570 052	Warendorf, Stadt	30 925	+9,8	1 865	-3,1	67 035	+6,2
500 000	Reg.-Bez. Münster	1 822 034	+4,3	219 723	+2,8	4 132 289	+5,0
711 000	Kreisfreie Stadt Bielefeld	256 298	+1,0	34 727	-7,3	481 560	+2,4
754 000	Kreis Gütersloh	234 151	+0,7	33 378	+0,2	478 548	+3,4
754 004	Borgholzhausen, Stadt
754 008	Gütersloh, Stadt	55 039	+0,5	11 495	+11,0	114 673	-0,9
754 012	Halle (Westf.), Stadt	30 719	+3,6	2 540	+9,6	59 877	+3,7
754 016	Harsewinkel, Stadt	23 736	-0,2	4 945	-9,9	53 208	+16,0
754 020	Herzebrock-Clarholz	3 387	+18,2	586	+4,6	6 636	+8,8
754 024	Langenberg
754 028	Rheda-Wiedenbrück, Stadt	36 697	-5,4	3 212	+14,8	61 235	-0,7
754 032	Rietberg, Stadt	16 540	-3,3	1 214	-18,1	28 968	-2,7
754 036	Schloß Holte-Stukenbrock, Stadt	20 087	+2,3	2 428	-23,7	47 086	+13,0
754 040	Steinhagen	8 242	-1,1	397	+54,5	15 000	+0,4
754 044	Verl, Stadt	11 444	-6,8	5 185	-2,4	26 872	-1,3
754 048	Versmold, Stadt	15 297	+13,5	457	-6,0	41 082	+9,5
754 052	Werther (Westf.), Stadt	11 340	+14,0	785	-16,4	19 526	-2,3
758 000	Kreis Herford	84 795	-7,8	7 364	-19,3	324 240	-7,9
758 004	Bünde, Stadt	8 864	-14,5	923	-32,0	20 643	-23,1
758 008	Enger, Stadt	-	-100,0	-	-	-	-100,0
758 012	Herford, Stadt	20 518	+5,3	2 534	-11,7	34 606	+4,3
758 016	Hiddenhausen	10 289	+6,0	1 160	-11,9	19 341	+9,3
758 020	Kirchlengern
758 024	Löhne, Stadt
758 028	Rödinghausen	10 061	-13,3	142	-9,6	26 939	-20,2
758 032	Spenge, Stadt
758 036	Vlotho, Stadt	26 538	-16,6	2 297	-26,3	123 171	-11,2
762 000	Kreis Höxter	211 310	+0,9	12 270	-18,8	931 818	+0,6
762 004	Bad Driburg, Stadt	66 934	+3,3	2 547	+33,4	576 934	-0,8
762 008	Beverungen, Stadt	26 525	+8,7	1 338	-16,2	58 169	+6,3
762 012	Borgentreich, Stadt
762 016	Brakel, Stadt	12 936	-5,7	724	+46,9	33 771	-8,7
762 020	Höxter, Stadt	48 245	+3,5	3 124	-45,4	111 239	+19,1
762 024	Marienmünster, Stadt	3 278	-15,1	337	-4,0	9 380	-25,8
762 028	Nieheim, Stadt	13 631	-9,8	1 102	-39,0	45 333	-5,9
762 032	Steinheim, Stadt
762 036	Warburg, Stadt	29 919	-2,6	1 845	+23,1	72 248	+2,1
762 040	Willebadessen, Stadt	5 962	-6,6	1 129	-26,5	15 907	-8,3
766 000	Kreis Lippe	344 127	-2,1	37 346	+0,6	1 371 953	+0,3
766 004	Augustdorf	1 885	+42,5	-	-	5 033	+22,8
766 008	Bad Salzuflen, Stadt	117 034	+0,5	12 766	-15,5	673 508	+5,8
766 012	Barntrup, Stadt
766 016	Blomberg, Stadt	12 050	-13,3	1 166	-11,7	28 192	-10,6
766 020	Detmold, Stadt	48 153	+2,3	6 101	+25,7	93 605	+1,8
766 024	Dörentrup	5 528	+0,1	235	-29,9	15 752	+4,9
766 028	Extertal	9 630	-5,8	678	-50,8	43 359	-3,4
766 032	Horn-Bad Meinberg, Stadt	74 963	-1,0	5 345	+2,9	313 933	-1,2

Anmerkungen Seite 44

Noch: 3.1 Leistung der Beherbergungsstätten nach Verwaltungsbezirken

Januar bis Oktober 2015

Amtliche Schlüssel- nummer	Verwaltungsbezirk	Übernachtungen		Mittlere Aufenthaltsdauer ²⁾		Mittlere Auslastung der angebotenen Betten ³⁾
		ausländischer Gäste	Veränderung ¹⁾	aller Gäste	ausländischer Gäste	
570 000	Kreis Warendorf	44 426	-5,5	2,5	3,0	34,0
570 004	Ahlen, Stadt	4 986	+15,9	2,1	3,1	24,1
570 008	Beckum, Stadt	4 854	+3,8	2,1	2,7	27,2
570 012	Beelen
570 016	Drensteinfurt, Stadt	562	-35,2	1,5	1,6	23,9
570 020	Ennigerloh, Stadt	1 261	+38,4	2,4	3,6	27,8
570 024	Everswinkel	431	-73,9	2,5	2,3	22,7
570 028	Oelde, Stadt	10 104	-13,5	2,1	3,5	25,5
570 032	Ostbevern	1 967	-20,6	1,5	1,4	28,2
570 036	Sassenberg, Stadt	10 736	+8,4	3,8	5,5	26,9
570 040	Sendenhorst, Stadt	2 238	-2,5	4,1	2,0	53,3
570 044	Telgte, Stadt	2 008	+27,6	3,5	1,8	65,7
570 048	Wadersloh
570 052	Warendorf, Stadt	4 090	-14,3	2,2	2,2	34,3
500 000	Reg.-Bez. Münster	464 238	-0,6	2,3	2,1	38,0
711 000	Kreisfreie Stadt Bielefeld	83 297	-2,6	1,9	2,4	41,0
754 000	Kreis Gütersloh	83 635	+1,1	2,0	2,5	33,6
754 004	Borgholzhausen, Stadt
754 008	Gütersloh, Stadt	25 729	+5,5	2,1	2,2	32,5
754 012	Halle (Westf.), Stadt	6 351	+5,5	1,9	2,5	40,7
754 016	Harsewinkel, Stadt	12 378	-12,2	2,2	2,5	34,8
754 020	Herzebrock-Clarholz	1 537	-1,0	2,0	2,6	21,6
754 024	Langenberg
754 028	Rheda-Wiedenbrück, Stadt	5 325	+13,5	1,7	1,7	33,2
754 032	Rietberg, Stadt	2 063	-17,3	1,8	1,7	38,7
754 036	Schloß Holte-Stukenbrock, Stadt	9 195	+15,2	2,3	3,8	31,6
754 040	Steinhagen	1 543	+62,1	1,8	3,9	38,4
754 044	Verl, Stadt	15 917	+1,5	2,3	3,1	40,6
754 048	Versmold, Stadt	1 934	+2,7	2,7	4,2	25,5
754 052	Werther (Westf.), Stadt	1 408	-47,1	1,7	1,8	33,3
758 000	Kreis Herford	17 406	-22,1	3,8	2,4	41,0
758 004	Bünde, Stadt	1 782	-29,2	2,3	1,9	38,9
758 008	Enger, Stadt	-	-	-	-	-
758 012	Herford, Stadt	4 872	-14,1	1,7	1,9	23,9
758 016	Hiddenhausen	1 856	-18,2	1,9	1,6	30,1
758 020	Kirchlengern
758 024	Löhne, Stadt
758 028	Rödinghausen	1 607	-26,5	2,7	11,3	32,7
758 032	Spenge, Stadt
758 036	Vlotho, Stadt	6 510	-26,9	4,6	2,8	40,4
762 000	Kreis Höxter	36 797	-19,7	4,4	3,0	47,5
762 004	Bad Driburg, Stadt	6 108	+30,6	8,6	2,4	68,0
762 008	Beverungen, Stadt	3 014	-14,0	2,2	2,3	35,6
762 012	Borgentreich, Stadt
762 016	Brakel, Stadt	3 487	+21,7	2,6	4,8	24,3
762 020	Höxter, Stadt	6 068	-57,1	2,3	1,9	34,5
762 024	Mariemünster, Stadt	1 505	-24,7	2,9	4,5	20,1
762 028	Nieheim, Stadt	7 281	-15,5	3,3	6,6	23,5
762 032	Steinheim, Stadt
762 036	Warburg, Stadt	4 799	+57,2	2,4	2,6	39,4
762 040	Willebadessen, Stadt	4 268	-23,4	2,7	3,8	25,0
766 000	Kreis Lippe	102 183	-5,8	4,0	2,7	44,1
766 004	Augustdorf	-	-	2,7	-	18,1
766 008	Bad Salzuflen, Stadt	28 610	-11,7	5,8	2,2	56,7
766 012	Barntrup, Stadt
766 016	Blomberg, Stadt	2 323	-20,2	2,3	2,0	27,7
766 020	Detmold, Stadt	13 855	+17,5	1,9	2,3	37,1
766 024	Dörentrup	891	-2,2	2,8	3,8	23,0
766 028	Extetal	2 716	-50,1	4,5	4,0	52,8
766 032	Horn-Bad Meinberg, Stadt	14 239	-4,6	4,2	2,7	44,9

Anmerkungen Seite 44

Noch: 3.1 Leistung der Beherbergungsstätten nach Verwaltungsbezirken

Januar bis Oktober 2015

Amtliche Schlüsselnummer	Verwaltungsbezirk	Ankünfte				Übernachtungen	
		aller Gäste	Veränderung ¹⁾	ausländischer Gäste	Veränderung ¹⁾	aller Gäste	Veränderung ¹⁾
	Noch: Kreis Lippe						
766 036	Kalletal	15 915	-1,2	614	-7,9	54 999	-8,7
766 040	Lage, Stadt	9 337	-0,1	297	-4,2	25 832	-2,1
766 044	Lemgo, Stadt	17 005	-2,9	1 928	-7,3	34 627	+5,5
766 048	Leopoldshöhe	2 303	-2,7	43	-17,3	4 705	-6,9
766 052	Lügde, Stadt	8 564	+10,1	899	+74,6	17 436	+11,3
766 056	Oerlinghausen, Stadt	7 744	-20,5	2 345	x	15 353	-32,6
766 060	Schieder-Schwalenberg, Stadt	10 782	-27,9	2 631	+4,8	25 354	-33,9
766 064	Schlangen
770 000	Kreis Minden-Lübbecke	245 819	-1,8	24 212	+4,1	1 245 423	-1,7
770 004	Bad Oeynhausen, Stadt	95 941	-0,5	5 675	+0,5	819 420	-0,9
770 008	Espelkamp, Stadt	9 002	-7,1	1 019	-3,7	19 939	-6,0
770 012	Hille	4 874	+11,5	1 012	x	16 615	+6,8
770 016	Hüllhorst
770 020	Lübbecke, Stadt
770 024	Minden, Stadt	46 824	-6,8	8 379	-7,2	76 871	-6,7
770 028	Petershagen, Stadt	21 489	+1,2	1 418	-10,1	96 075	-2,1
770 032	Porta Westfalica, Stadt	28 376	+6,0	4 320	+44,9	58 264	+9,7
770 036	Preußisch-Oldendorf, Stadt	15 129	-10,1	424	-3,6	111 378	-6,0
770 040	Rahden, Stadt	7 432	+4,5	514	-29,2	15 404	-8,0
770 044	Stemwede	7 106	-5,7	777	+7,5	14 827	-7,4
774 000	Kreis Paderborn	281 765	+1,6	33 732	+3,7	798 409	+1,8
774 004	Altenbeken
774 008	Bad Lippspringe, Stadt	59 389	-1,2	3 152	-4,5	279 512	+0,7
774 012	Borchen	8 898	+7,8	400	-	42 787	+4,3
774 016	Büren, Stadt	26 328	+0,1	2 079	-0,9	48 810	-7,3
774 020	Delbrück, Stadt	13 584	+4,9	2 667	+28,5	25 961	+13,5
774 024	Hövelhof	10 390	+11,1	1 479	+4,0	31 364	+29,8
774 028	Lichtenau, Stadt
774 032	Paderborn, Stadt	137 868	+3,4	15 028	-2,6	241 504	+0,9
774 036	Salzkotten, Stadt	3 942	-7,0	508	-6,8	6 934	-5,2
774 040	Bad Wünnenberg, Stadt	19 516	-1,9	7 938	+20,4	114 874	+3,8
700 000	Reg.-Bez. Detmold	1 658 265	-0,5	183 029	-2,6	5 631 951	-
	Kreisfreie Städte						
911 000	Bochum	308 086	+0,7	44 986	-13,3	523 184	+0,6
913 000	Dortmund	576 729	+2,0	121 742	+2,2	924 893	+3,9
914 000	Hagen	84 303	+1,2	8 236	-16,4	225 783	-0,3
915 000	Hamm	82 962	+15,6	9 685	-22,2	129 366	+10,3
916 000	Herne	30 313	-1,7	2 117	-9,1	54 892	-5,1
954 000	Ennepe-Ruhr-Kreis	152 098	-3,3	17 643	-6,7	427 852	-4,4
954 004	Breckerfeld, Stadt	6 512	+0,4	253	-29,1	14 595	-3,4
954 008	Ennepetal, Stadt	6 495	+0,1	1 393	+8,5	62 513	-2,2
954 012	Gevelsberg, Stadt	7 478	+4,4	583	-12,5	13 965	-0,4
954 016	Hattingen, Stadt	44 477	+0,4	3 518	-14,1	168 706	-0,3
954 020	Herdecke, Stadt	17 578	-7,2	1 446	+4,3	32 580	-15,0
954 024	Schwelm, Stadt	19 673	-5,5	3 912	-21,8	36 283	-4,2
954 028	Sprockhövel, Stadt	19 859	-2,7	3 187	+23,8	45 013	-0,9
954 032	Wetter (Ruhr), Stadt	9 315	-6,9	671	+22,0	16 884	-14,9
954 036	Witten, Stadt	20 711	-8,8	2 680	-10,2	37 313	-15,1
958 000	Hochsauerlandkreis	1 007 996	+8,8	259 098	+3,2	3 278 647	+4,3
958 004	Arnsberg, Stadt	53 301	+1,9	5 933	-3,5	152 078	+5,6
958 008	Bestwig	33 499	+7,8	4 804	+3,8	90 187	+4,6
958 012	Brilon, Stadt	36 844	-7,7	4 973	-21,3	125 082	-4,4
958 016	Eslohe (Sauerland)	36 460	+14,0	1 362	-17,7	117 907	+11,9
958 020	Hallenberg, Stadt	28 728	+4,3	9 551	+4,5	65 556	+2,2
958 024	Marsberg, Stadt	10 310	+4,0	1 885	-14,4	29 609	+0,5
958 028	Medebach, Stadt	161 363	+37,8	51 602	+23,1	652 648	-1,4
958 032	Meschede, Stadt	60 765	+6,1	9 504	-5,7	142 418	+5,4
958 036	Olsberg, Stadt	53 770	+2,6	15 377	+6,2	161 211	-0,1
958 040	Schmallenberg, Stadt	158 891	+9,9	31 214	+43,4	643 365	+7,6
958 044	Sundern (Sauerland), Stadt	81 121	+26,0	7 569	+53,3	196 465	+29,5
958 048	Winterberg, Stadt	292 944	-1,8	115 324	-9,7	902 121	+3,2

Anmerkungen Seite 44

Noch: 3.1 Leistung der Beherbergungsstätten nach Verwaltungsbezirken

Januar bis Oktober 2015

Amtliche Schlüsselnummer	Verwaltungsbezirk	Übernachtungen		Mittlere Aufenthaltsdauer ²⁾		Mittlere Auslastung der angebotenen Betten ³⁾
		ausländischer Gäste	Veränderung ¹⁾	aller Gäste	ausländischer Gäste	
	Noch: Kreis Lippe					
766 036	Kalletal	2 558	-5,5	3,5	4,2	17,0
766 040	Lage, Stadt	760	+17,3	2,8	2,6	30,6
766 044	Lemgo, Stadt	4 925	-8,1	2,0	2,6	27,0
766 048	Leopoldshöhe	109	-33,9	2,0	2,5	22,8
766 052	Lügde, Stadt	2 357	+65,2	2,0	2,6	18,8
766 056	Oerlinghausen, Stadt	3 986	+487,9	2,0	1,7	32,4
766 060	Schieder-Schwalenberg, Stadt	7 500	+2,8	2,4	2,9	24,1
766 064	Schlangen
770 000	Kreis Minden-Lübbecke	63 686	-5,2	5,1	2,6	57,0
770 004	Bad Oeynhausen, Stadt	20 166	-31,0	8,5	3,6	73,0
770 008	Espelkamp, Stadt	2 808	+2,1	2,2	2,8	33,4
770 012	Hille	3 057	x	3,4	3,0	37,7
770 016	Hüllhorst
770 020	Lübbecke, Stadt
770 024	Minden, Stadt	12 722	-9,1	1,6	1,5	35,2
770 028	Petershagen, Stadt	6 556	+29,8	4,5	4,6	44,1
770 032	Porta Westfalica, Stadt	10 487	+67,7	2,1	2,4	30,4
770 036	Preußisch-Oldendorf, Stadt	2 704	-15,9	7,4	6,4	56,0
770 040	Rahden, Stadt	1 219	-51,7	2,1	2,4	30,2
770 044	Stemwede	2 068	+26,9	2,1	2,7	25,6
774 000	Kreis Paderborn	98 076	+4,8	2,8	2,9	45,1
774 004	Altenbeken
774 008	Bad Lippspringe, Stadt	8 144	-18,7	4,7	2,6	66,6
774 012	Borchen	2 145	+0,4	4,8	5,4	44,5
774 016	Büren, Stadt	3 775	-28,5	1,9	1,8	29,7
774 020	Delbrück, Stadt	4 902	+61,2	1,9	1,8	35,0
774 024	Hövelhof	7 542	+14,7	3,0	5,1	34,3
774 028	Lichtenau, Stadt
774 032	Paderborn, Stadt	34 296	-6,5	1,8	2,3	37,2
774 036	Salzkotten, Stadt	1 108	-0,5	1,8	2,2	25,0
774 040	Bad Wünnenberg, Stadt	33 031	+28,4	5,9	4,2	57,0
700 000	Reg.-Bez. Detmold	485 080	-4,1	3,4	2,7	45,4
	Kreisfreie Städte					
911 000	Bochum	77 756	-13,2	1,7	1,7	43,4
913 000	Dortmund	204 634	+0,6	1,6	1,7	44,0
914 000	Hagen	18 319	-7,1	2,7	2,2	49,1
915 000	Hamm	15 312	-23,5	1,6	1,6	33,7
916 000	Herne	4 869	-2,7	1,8	2,3	30,5
954 000	Ennepe-Ruhr-Kreis	38 922	-7,0	2,8	2,2	41,2
954 004	Breckerfeld, Stadt	892	-35,9	2,2	3,5	26,8
954 008	Ennepetal, Stadt	2 345	-13,1	9,6	1,7	79,1
954 012	Gevelsberg, Stadt	1 312	-28,1	1,9	2,3	41,7
954 016	Hattingen, Stadt	13 080	-2,8	3,8	3,7	48,5
954 020	Herdecke, Stadt	2 574	-0,5	1,9	1,8	27,5
954 024	Schwelm, Stadt	5 694	-18,5	1,8	1,5	34,8
954 028	Sprockhövel, Stadt	5 229	+20,5	2,3	1,6	41,8
954 032	Wetter (Ruhr), Stadt	1 419	+41,5	1,8	2,1	26,9
954 036	Witten, Stadt	6 377	-15,8	1,8	2,4	30,2
958 000	Hochsauerlandkreis	866 280	+3,6	3,3	3,3	41,2
958 004	Arnsberg, Stadt	13 093	-3,7	2,9	2,2	38,1
958 008	Bestwig	14 985	+0,3	2,7	3,1	30,6
958 012	Brilon, Stadt	13 705	-18,7	3,4	2,8	31,4
958 016	Eslohe (Sauerland)	4 435	-19,8	3,2	3,3	40,4
958 020	Hallenberg, Stadt	24 563	+8,6	2,3	2,6	43,2
958 024	Marsberg, Stadt	7 043	+38,4	2,9	3,7	28,6
958 028	Medebach, Stadt	232 697	-3,9	4,0	4,5	53,2
958 032	Meschede, Stadt	28 704	-9,1	2,3	3,0	35,1
958 036	Olsberg, Stadt	36 773	-2,2	3,0	2,4	41,6
958 040	Schmallenberg, Stadt	93 200	+36,2	4,0	3,0	49,2
958 044	Sundern (Sauerland), Stadt	20 897	+58,7	2,4	2,8	41,5
958 048	Winterberg, Stadt	376 185	+3,2	3,1	3,3	35,4

Anmerkungen Seite 44

Noch: 3.1 Leistung der Beherbergungsstätten nach Verwaltungsbezirken

Januar bis Oktober 2015

Amtliche Schlüssel- nummer	Verwaltungsbezirk	Ankünfte				Übernachtungen	
		aller Gäste	Veränderung ¹⁾	ausländischer Gäste	Veränderung ¹⁾	aller Gäste	Veränderung ¹⁾
962 000	Märkischer Kreis	163 884	-6,8	17 011	-20,6	340 764	-5,1
962 004	Altena, Stadt	12 165	+4,8	520	-13,3	22 911	-0,2
962 008	Balve, Stadt	13 510	-7,0	475	-47,8	24 381	-10,2
962 012	Halver, Stadt
962 016	Hemer, Stadt	5 390	-8,3	211	+10,5	43 927	+2,5
962 020	Herscheid
962 024	Iserlohn, Stadt	35 559	+0,2	5 056	+1,2	58 330	+1,1
962 028	Kierspe, Stadt	2 298	+1,0	161	+24,8	6 423	+12,0
962 032	Lüdenscheid, Stadt	37 248	-21,4	7 177	-34,9	65 405	-22,8
962 036	Meinerzhagen, Stadt	20 006	+3,0	637	-14,7	48 261	+16,5
962 040	Menden (Sauerland), Stadt	8 122	-11,1	317	-20,4	13 896	-13,0
962 044	Nachrodt-Wiblingwerde	10 289	-0,6	222	+31,4	20 870	-3,1
962 048	Neuenrade, Stadt	8 523	+1,0	921	-16,0	15 063	-0,3
962 052	Plettenberg, Stadt	6 925	-3,9	1 058	+20,6	13 024	-12,2
962 056	Schalke, Stadt
962 060	Werder, Stadt	2 291	-11,7	124	-37,7	5 753	-13,5
966 000	Kreis Olpe	220 837	-1,0	38 242	+14,8	505 426	-3,5
966 004	Attendorn, Stadt	58 449	-6,6	8 435	-1,5	122 016	-10,8
966 008	Drolshagen, Stadt	14 933	+11,2	1 783	+15,0	37 631	+6,5
966 012	Finnentrop	10 732	-8,4	439	-13,1	25 873	-8,7
966 016	Kirchhundem	21 793	+20,2	1 812	-5,5	45 476	+15,2
966 020	Lenne, Stadt	61 570	+8,1	18 077	+37,1	155 134	+6,2
966 024	Olpe, Stadt	41 304	-11,7	6 575	+5,8	97 320	-14,8
966 028	Wenden	12 056	-10,7	1 121	-18,7	21 976	-7,4
970 000	Kreis Siegen-Wittgenstein	202 588	-0,6	40 145	-13,5	691 297	-0,1
970 004	Bad Berleburg, Stadt	25 287	-2,0	1 905	+15,7	266 815	-5,4
970 008	Burbach	8 472	+2,3	781	-23,5	26 998	+1,2
970 012	Erndtebrück
970 016	Freudenberg, Stadt	12 250	+0,4	2 843	+10,9	22 101	+7,9
970 020	Hilchenbach, Stadt	21 105	+10,3	1 941	-10,5	106 218	+6,3
970 024	Kreuztal, Stadt	3 576	+2,6	380	+0,3	7 983	+1,3
970 028	Bad Laasphe, Stadt	35 800	-15,9	18 431	-22,6	83 780	+2,3
970 032	Netphen, Stadt	9 198	-8,8	929	+1,0	20 637	-13,9
970 036	Neunkirchen
970 040	Siegen, Stadt	62 398	+5,2	10 856	-9,9	108 653	+4,0
970 044	Wilnsdorf	20 228	+6,6	1 407	+14,4	39 943	+9,3
974 000	Kreis Soest	318 548	-0,8	27 058	-3,6	1 322 401	-1,3
974 004	Anröchte
974 008	Bad Sassendorf	65 352	+0,4	4 738	-5,6	433 308	-1,3
974 012	Ense	1 426	-11,6	121	-25,3	2 903	+8,8
974 016	Erwitte, Stadt	27 430	-2,0	612	-27,7	170 355	-1,9
974 020	Geseke, Stadt	10 559	-17,4	815	-18,0	17 271	-17,1
974 024	Lippetal
974 028	Lippstadt, Stadt	53 310	+1,8	8 483	-6,6	239 153	-2,6
974 032	Möhnesee	53 023	+3,0	1 706	-11,1	196 301	+3,3
974 036	Rüthen, Stadt	17 546	+0,2	431	-29,7	45 549	-4,7
974 040	Soest, Stadt	45 744	+0,3	4 797	+5,7	81 482	+0,9
974 044	Warstein, Stadt	13 819	-22,1	2 532	-0,7	65 252	-7,2
974 048	Welver	1 537	-10,0	31	-43,6	3 875	-19,9
974 052	Werl, Stadt	21 231	+1,9	1 787	+18,8	32 359	+3,6
974 056	Wickede (Ruhr)	4 075	+5,5	134	-32,0	28 833	+0,5
978 000	Kreis Unna	186 337	+2,7	23 212	+8,4	349 592	+1,1
978 004	Bergkamen, Stadt	7 745	-2,2	431	+44,1	14 848	-1,9
978 008	Bönen	.	-100,0	.	.	.	-100,0
978 012	Fröndenberg/Ruhr, Stadt	13 013	-2,6	1 070	-12,1	18 750	-3,8
978 016	Holzwickede
978 020	Kamen, Stadt	39 469	+12,5	6 249	+40,0	70 238	+13,4
978 024	Lünen, Stadt	30 008	-1,0	4 050	-9,2	52 174	+0,4
978 028	Schwerte, Stadt	26 100	+5,6	630	+4,0	42 934	+1,9
978 032	Selm, Stadt
978 036	Unna, Stadt	21 309	-2,1	3 157	-10,0	39 582	-2,3
978 040	Werne, Stadt	21 334	-6,2	3 378	+7,0	49 483	-2,6
900 000	Reg.-Bez. Arnsberg	3 334 681	+2,7	609 175	-1,1	8 774 097	+1,3
	Nordrhein-Westfalen	18 235 443	+2,1	3 969 651	+0,6	41 314 068	+1,8

Noch: 3.1 Leistung der Beherbergungsstätten nach Verwaltungsbezirken

Januar bis Oktober 2015

Amtliche Schlüsselnummer	Verwaltungsbezirk	Übernachtungen		Mittlere Aufenthaltsdauer ²⁾		Mittlere Auslastung der angebotenen Betten ³⁾
		ausländischer Gäste	Veränderung ¹⁾	aller Gäste	ausländischer Gäste	
962 000	Märkischer Kreis	35 926	-21,6	2,1	2,1	27,9
962 004	Altena, Stadt	1 105	-32,5	1,9	2,1	25,6
962 008	Balve, Stadt	1 321	-55,4	1,8	2,8	25,0
962 012	Halver, Stadt
962 016	Hemer, Stadt	278	-1,8	8,1	1,3	34,1
962 020	Herscheid
962 024	Iserlohn, Stadt	9 462	-2,6	1,6	1,9	32,8
962 028	Kierspe, Stadt	564	-10,6	2,8	3,5	15,9
962 032	Lüdenscheid, Stadt	15 215	-32,4	1,8	2,1	33,1
962 036	Meinerzhagen, Stadt	1 684	+6,8	2,4	2,6	23,5
962 040	Menden (Sauerland), Stadt	518	-25,4	1,7	1,6	21,7
962 044	Nachrodt-Wiblingwerde	478	+26,8	2,0	2,2	33,0
962 048	Neuenrade, Stadt	1 861	-14,0	1,8	2,0	30,2
962 052	Plettenberg, Stadt	2 753	+8,3	1,9	2,6	21,2
962 056	Schalksmühle	—	—	—	—	—
962 060	Werdohl, Stadt	472	-9,9	2,5	3,8	18,0
966 000	Kreis Olpe	101 103	+17,1	2,3	2,6	31,4
966 004	Attendorn, Stadt	22 653	+4,0	2,1	2,7	33,4
966 008	Drolshagen, Stadt	5 649	-4,6	2,5	3,2	26,4
966 012	Finnentrop	1 251	+0,5	2,4	2,8	20,9
966 016	Kirchhundem	4 398	+6,0	2,1	2,4	23,6
966 020	Lennestadt, Stadt	50 284	+36,8	2,5	2,8	38,0
966 024	Olpe, Stadt	14 463	+6,0	2,4	2,2	30,8
966 028	Wenden	2 405	-16,8	1,8	2,1	30,9
970 000	Kreis Siegen-Wittgenstein	100 572	+2,5	3,4	2,5	47,4
970 004	Bad Berleburg, Stadt	6 531	+22,6	10,6	3,4	63,1
970 008	Burbach	2 228	-31,9	3,2	2,9	38,4
970 012	Erndtebrück
970 016	Freudenberg, Stadt	5 544	+18,9	1,8	2,0	29,4
970 020	Hilchenbach, Stadt	6 425	-10,5	5,0	3,3	45,9
970 024	Kreuztal, Stadt	1 552	+15,8	2,2	4,1	27,9
970 028	Bad Laasphe, Stadt	50 222	+7,1	2,3	2,7	50,8
970 032	Netphen, Stadt	1 652	-6,8	2,2	1,8	29,6
970 036	Neunkirchen
970 040	Siegen, Stadt	22 789	-6,6	1,7	2,1	42,8
970 044	Wilnsdorf	2 283	+16,5	2,0	1,6	35,8
974 000	Kreis Soest	69 084	-6,1	4,2	2,6	52,4
974 004	Anröchte
974 008	Bad Sassendorf	11 809	-11,8	6,6	2,5	70,1
974 012	Ense	341	+22,2	2,0	2,8	19,9
974 016	Erwitte, Stadt	1 384	-54,6	6,2	2,3	66,6
974 020	Geseke, Stadt	1 860	-15,1	1,6	2,3	10,0
974 024	Lippetal
974 028	Lippstadt, Stadt	24 357	-5,2	4,5	2,9	61,5
974 032	Möhnesee	3 949	-10,6	3,7	2,3	50,3
974 036	Rüthen, Stadt	2 079	-25,1	2,6	4,8	29,8
974 040	Soest, Stadt	10 266	-1,0	1,8	2,1	37,9
974 044	Warstein, Stadt	7 769	+12,0	4,7	3,1	41,6
974 048	Werl	119	-36,7	2,5	3,8	17,6
974 052	Werl, Stadt	3 662	+19,3	1,5	2,0	44,3
974 056	Wickede (Ruhr)	202	-37,1	7,1	1,5	71,4
978 000	Kreis Unna	42 886	+6,3	1,9	1,8	32,4
978 004	Bergkamen, Stadt	1 725	+23,2	1,9	4,0	24,1
978 008	Bönen	—	—	—	—	—
978 012	Fröndenberg/Ruhr, Stadt	1 949	-15,8	1,4	1,8	28,2
978 016	Holzwickede
978 020	Kamen, Stadt	11 975	+56,4	1,8	1,9	40,4
978 024	Lünen, Stadt	6 363	-28,6	1,7	1,6	27,1
978 028	Schwerte, Stadt	1 063	-14,0	1,6	1,7	31,9
978 032	Selm, Stadt
978 036	Unna, Stadt	6 722	-13,4	1,9	2,1	31,0
978 040	Werne, Stadt	8 112	+23,2	2,3	2,4	42,3
900 000	Reg.-Bez. Arnsberg	1 575 663	+1,0	2,6	2,6	41,4
	Nordrhein-Westfalen	8 511 996	+1,1	2,3	2,1	42,6

Anmerkungen Seite 44

3.2 Leistung der Beherbergungsstätten nach Gemeindegruppen und Betriebsarten

Januar bis Oktober 2015

Gemeindegruppe Betriebsart	Ankünfte				Übernachtungen	
	aller Gäste	Veränderung ¹⁾	ausländischer Gäste	Veränderung ¹⁾	aller Gäste	Veränderung ¹⁾
Mineral-, Moor-, Sole- und Thermalbäder	977 656	-1,6	168 368	+1,7	4 424 813	-0,7
Hotels	523 436	+0,8	114 914	+1,8	992 165	+1,5
Gasthöfe	2 276	-6,4	290	-23,3	5 954	-8,2
Pensionen	55 773	-12,0	1 692	-15,0	274 241	-8,2
Hotels garnis	174 262	-3,2	39 546	+2,0	344 715	-1,3
Erholungs-, Ferien-, Schulungsheime	48 043	-3,2	1 397	+1,0	157 952	+1,5
Ferienhäuser, -wohnungen, -zentren	4 386	-1,3	843	+37,3	35 014	+4,5
Hütten, Jugendherbergen u. Ä.	23 172	-14,5	2 849	-12,2	53 182	-17,0
Vorsorge- und Reha-Kliniken	109 932	-1,9	291	-20,1	2 483 690	-0,4
Campingplätze	36 376	+4,0	6 546	+10,4	77 900	-0,5
Heilklimatische Kurorte	348 234	-1,3	117 441	-10,1	1 158 947	+2,2
Hotels
Gasthöfe
Pensionen
Hotels garnis	16 307	+14,8	1 539	+76,3	40 298	+23,7
Erholungs-, Ferien-, Schulungsheime	37 089	+4,6	1 298	+167,1	107 756	-2,5
Ferienhäuser, -wohnungen, -zentren
Hütten, Jugendherbergen u. Ä.	9 811	-14,1	981	+26,9	22 073	-15,3
Vorsorge- und Reha-Kliniken	6 477	-7,6	-	-	166 498	-2,0
Campingplätze	7 571	+35,8	2 106	+28,0	27 976	+44,5
Kneippkurorte	260 656	+0,3	47 905	+5,3	730 302	-0,6
Hotels
Gasthöfe
Pensionen	7 632	+7,2	2 207	+2,7	19 009	+7,3
Hotels garnis	27 808	+18,3	3 733	+21,4	61 197	+18,5
Erholungs-, Ferien-, Schulungsheime	17 084	-14,3	200	-51,2	51 033	-26,3
Ferienhäuser, -wohnungen, -zentren
Hütten, Jugendherbergen u. Ä.	40 125	+1,2	1 957	-13,9	91 342	+6,3
Vorsorge- und Reha-Kliniken	4 074	+0,3	-	-	123 187	-1,8
Campingplätze	25 979	-19,1	6 973	-6,5	81 503	-10,3
Kneippheilbäder	282 099	+3,1	63 334	+11,4	1 196 517	+2,7
Hotels	157 278	+7,4	47 927	+13,5	422 915	+13,5
Gasthöfe	23 759	+18,1	5 591	+26,1	64 467	+18,2
Pensionen
Hotels garnis	9 109	+4,1	1 153	+9,0	14 974	-0,8
Erholungs-, Ferien-, Schulungsheime	22 884	-14,5	113	-22,1	72 412	-10,9
Ferienhäuser, -wohnungen, -zentren
Hütten, Jugendherbergen u. Ä.	11 186	-19,4	525	-31,6	25 325	-16,1
Vorsorge- und Reha-Kliniken	14 514	+1,1	225	+38,9	428 234	-3,5
Campingplätze	7 340	+18,7	2 047	+17,0	11 144	+16,0
Heilbäder zusammen	1 868 645	-0,6	397 048	-0,4	7 510 579	+0,3
Hotels	949 643	+3,7	248 318	+8,0	1 990 585	+4,5
Gasthöfe	47 829	+15,0	11 175	+5,3	121 212	+11,7
Pensionen	92 379	-5,9	11 854	+4,8	376 135	-5,7
Hotels garnis	227 486	+0,4	45 971	+5,0	461 184	+2,8
Erholungs-, Ferien-, Schulungsheime	125 100	-5,1	3 008	+24,1	389 153	-6,6
Ferienhäuser, -wohnungen, -zentren	129 651	-17,9	52 222	-31,6	580 256	+0,8
Hütten, Jugendherbergen u. Ä.	84 294	-8,5	6 312	-10,6	191 922	-6,9
Vorsorge- und Reha-Kliniken	134 997	-1,8	516	-1,9	3 201 609	-1,0
Campingplätze	77 266	-2,0	17 672	+5,3	198 523	+0,2

Anmerkungen Seite 44

Noch: 3.2 Leistung der Beherbergungsstätten nach Gemeindegruppen und Betriebsarten

Januar bis Oktober 2015

Gemeindegruppe Betriebsart	Übernachtungen		Mittlere Aufenthaltsdauer ²⁾		Mittlere Auslastung der angebotenen Betten ³⁾
	ausländischer Gäste	Veränderung ¹⁾	aller Gäste	ausländischer Gäste	
Mineral-, Moor-, Sole- und Thermalbäder	360 998	-2,4	4,5	2,1	59,9
Hotels	202 653	-1,6	1,9	1,8	45,0
Gasthöfe	703	-41,3	2,6	2,4	21,7
Pensionen	6 947	-15,5	4,9	4,1	39,8
Hotels garnis	95 100	-2,0	2,0	2,4	43,6
Erholungs-, Ferien-, Schulungsheime	8 326	+0,8	3,3	6,0	38,4
Ferienhäuser, -wohnungen, -zentren	14 768	+60,8	8,0	17,5	30,6
Hütten, Jugendherbergen u. Ä.	6 591	-4,0	2,3	2,3	29,8
Vorsorge- und Reha-Kliniken	14 167	-38,0	22,6	48,7	87,5
Campingplätze	11 743	+12,9	2,1	1,8	.
Heilklimatische Kurorte	386 742	+2,6	3,3	3,3	36,9
Hotels
Gasthöfe
Pensionen
Hotels garnis	3 795	+68,5	2,5	2,5	32,1
Erholungs-, Ferien-, Schulungsheime	2 622	+131,2	2,9	2,0	32,9
Ferienhäuser, -wohnungen, -zentren
Hütten, Jugendherbergen u. Ä.	2 193	+54,7	2,2	2,2	15,9
Vorsorge- und Reha-Kliniken	-	-	25,7	-	85,7
Campingplätze	8 873	+52,7	3,7	4,2	.
Kneippkurorte	133 233	+4,5	2,8	2,8	35,7
Hotels
Gasthöfe
Pensionen	4 861	-10,5	2,5	2,2	24,1
Hotels garnis	7 160	+8,2	2,2	1,9	38,0
Erholungs-, Ferien-, Schulungsheime	1 874	-31,8	3,0	9,4	31,3
Ferienhäuser, -wohnungen, -zentren
Hütten, Jugendherbergen u. Ä.	3 586	-34,6	2,3	1,8	29,3
Vorsorge- und Reha-Kliniken	-	-	30,2	-	73,7
Campingplätze	25 279	+17,0	3,1	3,6	.
Kneippheilbäder	189 088	+25,0	4,2	3,0	51,1
Hotels	141 908	+33,9	2,7	3,0	50,4
Gasthöfe	14 966	+26,2	2,7	2,7	30,5
Pensionen
Hotels garnis	2 003	+2,8	1,6	1,7	26,1
Erholungs-, Ferien-, Schulungsheime	1 013	-45,6	3,2	9,0	39,4
Ferienhäuser, -wohnungen, -zentren
Hütten, Jugendherbergen u. Ä.	1 732	+5,7	2,3	3,3	40,6
Vorsorge- und Reha-Kliniken	1 218	-18,9	29,5	5,4	83,3
Campingplätze	3 134	+21,3	1,5	1,5	.
Heilbäder zusammen	1 070 061	+4,3	4,0	2,7	50,6
Hotels	553 090	+8,0	2,1	2,2	43,6
Gasthöfe	29 054	+4,9	2,5	2,6	27,9
Pensionen	33 806	+0,8	4,1	2,9	35,7
Hotels garnis	108 058	+0,2	2,0	2,4	40,7
Erholungs-, Ferien-, Schulungsheime	13 835	-1,2	3,1	4,6	35,8
Ferienhäuser, -wohnungen, -zentren	253 702	+1,5	4,5	4,9	32,8
Hütten, Jugendherbergen u. Ä.	14 102	-8,5	2,3	2,2	27,8
Vorsorge- und Reha-Kliniken	15 385	-36,8	23,7	29,8	86,2
Campingplätze	49 029	+21,4	2,6	2,8	.

Anmerkungen Seite 44

Noch: 3.2 Leistung der Beherbergungsstätten nach Gemeindegruppen und Betriebsarten

Januar bis Oktober 2015

Gemeindegruppe Betriebsart	Ankünfte				Übernachtungen	
	aller Gäste	Veränderung ¹⁾	ausländischer Gäste	Veränderung ¹⁾	aller Gäste	Veränderung ¹⁾
Luftkurorte	499 198	+5,6	83 562	+5,2	1 414 708	+4,2
Hotels	199 283	+13,8	53 293	+9,9	381 763	+13,8
Gasthöfe	22 607	-0,6	5 083	+9,9	45 135	-0,8
Pensionen	29 849	+4,8	2 311	-3,0	87 272	+0,5
Hotels garnis	9 051	+2,7	2 665	+14,0	17 148	+4,3
Erholungs-, Ferien-, Schulungsheime	79 434	+6,6	692	+27,2	233 913	+8,2
Ferienhäuser, -wohnungen, -zentren	27 526	+2,0	6 200	-3,7	237 484	+2,8
Hütten, Jugendherbergen u. Ä.	77 595	+0,4	2 839	+5,3	179 050	+1,6
Vorsorge- und Reha-Kliniken
Campingplätze
Erholungsorte	713 854	-0,6	100 853	+1,2	1 936 110	-0,3
Hotels	277 828	-	55 894	+0,4	531 462	-0,8
Gasthöfe	20 020	-0,3	2 902	+5,1	39 183	-2,6
Pensionen	14 832	+0,8	1 404	-2,2	48 184	-1,0
Hotels garnis	27 634	-1,0	4 301	-3,1	52 551	+4,6
Erholungs-, Ferien-, Schulungsheime	122 730	-3,1	3 193	+1,3	360 407	-4,8
Ferienhäuser, -wohnungen, -zentren	36 978	+6,3	16 534	+14,9	178 252	+15,0
Hütten, Jugendherbergen u. Ä.	132 514	+3,1	3 538	-11,8	314 691	+6,6
Vorsorge- und Reha-Kliniken
Campingplätze
Sonstige Gemeinden	15 153 746	+2,5	3 388 188	+0,6	30 452 671	+2,2
Hotels	8 990 589	+2,9	2 258 046	+1,5	14 999 562	+3,0
Gasthöfe	164 777	-1,6	21 748	-0,8	343 524	-1,9
Pensionen	128 177	+6,2	18 725	+16,8	397 087	+3,1
Hotels garnis	3 617 669	+1,4	855 452	-0,4	6 573 470	+0,2
Erholungs-, Ferien-, Schulungsheime	886 629	-1,3	23 266	-25,6	3 049 612	+3,0
Ferienhäuser, -wohnungen, -zentren	209 613	+20,0	55 583	+6,2	912 794	-3,4
Hütten, Jugendherbergen u. Ä.	676 457	-1,8	81 107	-11,5	1 460 471	-0,3
Vorsorge- und Reha-Kliniken	60 202	+3,0	529	-15,5	1 612 320	+4,9
Campingplätze	419 633	+14,3	73 732	+3,1	1 103 831	+6,8
Nordrhein-Westfalen	18 235 443	+2,1	3 969 651	+0,6	41 314 068	+1,8
Hotels	10 417 343	+3,1	2 615 551	+2,2	17 903 372	+3,3
Gasthöfe	255 233	+1,4	40 908	+2,4	549 054	+0,9
Pensionen	265 237	+1,2	34 294	+10,1	908 678	-1,2
Hotels garnis	3 881 840	+1,3	908 389	-0,1	7 104 353	+0,4
Erholungs-, Ferien-, Schulungsheime	1 213 893	-1,4	30 159	-19,3	4 033 085	+1,5
Ferienhäuser, -wohnungen, -zentren	403 768	+2,4	130 539	-12,7	1 908 786	+0,2
Hütten, Jugendherbergen u. Ä.	970 860	-1,6	93 796	-11,0	2 146 134	+0,2
Vorsorge- und Reha-Kliniken	209 803	-0,6	1 082	-10,4	5 160 735	+0,6
Campingplätze	617 466	+6,9	114 933	+0,8	1 599 871	+2,4

Anmerkungen Seite 44

Noch: 3.2 Leistung der Beherbergungsstätten nach Gemeindegruppen und Betriebsarten

Januar bis Oktober 2015

Gemeindegruppe Betriebsart	Übernachtungen		Mittlere Aufenthaltsdauer ²⁾		Mittlere Auslastung der angebotenen Betten ³⁾
	ausländischer Gäste	Veränderung ¹⁾	aller Gäste	ausländischer Gäste	
Luftkurorte	305 662	+8,3	2,8	3,7	37,2
Hotels	119 149	+17,1	1,9	2,2	33,4
Gasthöfe	10 880	+6,7	2,0	2,1	25,4
Pensionen	10 052	+4,5	2,9	4,3	37,8
Hotels garnis	5 121	+16,1	1,9	1,9	25,8
Erholungs-, Ferien-, Schulungsheime	2 331	+19,5	2,9	3,4	39,6
Ferienhäuser, -wohnungen, -zentren	129 804	+6,4	8,6	20,9	36,5
Hütten, Jugendherbergen u. Ä.	5 004	-2,6	2,3	1,8	39,2
Vorsorge- und Reha-Kliniken
Campingplätze
Erholungsorte	303 257	+6,0	2,7	3,0	38,0
Hotels	128 611	+1,8	1,9	2,3	34,3
Gasthöfe	6 526	+5,0	2,0	2,2	21,5
Pensionen	3 533	+4,4	3,2	2,5	25,9
Hotels garnis	9 876	+15,1	1,9	2,3	36,8
Erholungs-, Ferien-, Schulungsheime	10 138	+22,7	2,9	3,2	40,1
Ferienhäuser, -wohnungen, -zentren	100 302	+20,7	4,8	6,1	32,2
Hütten, Jugendherbergen u. Ä.	10 527	-21,9	2,4	3,0	37,5
Vorsorge- und Reha-Kliniken
Campingplätze
Sonstige Gemeinden	6 833 016	+0,1	2,0	2,0	41,6
Hotels	4 129 120	+1,9	1,7	1,8	40,3
Gasthöfe	59 175	+0,9	2,1	2,7	23,8
Pensionen	80 710	+18,4	3,1	4,3	34,6
Hotels garnis	1 788 838	-1,2	1,8	2,1	43,7
Erholungs-, Ferien-, Schulungsheime	101 780	-4,5	3,4	4,4	37,8
Ferienhäuser, -wohnungen, -zentren	276 389	-10,1	4,4	5,0	43,0
Hütten, Jugendherbergen u. Ä.	182 520	-7,8	2,2	2,3	38,6
Vorsorge- und Reha-Kliniken	19 563	+40,8	26,8	37,0	91,0
Campingplätze	194 921	-6,4	2,6	2,6	.
Nordrhein-Westfalen	8 511 996	+1,1	2,3	2,1	42,6
Hotels	4 929 970	+2,8	1,7	1,9	40,2
Gasthöfe	105 635	+2,8	2,2	2,6	24,6
Pensionen	128 101	+11,7	3,4	3,7	34,7
Hotels garnis	1 911 893	-1,0	1,8	2,1	43,4
Erholungs-, Ferien-, Schulungsheime	128 084	-2,1	3,3	4,2	37,9
Ferienhäuser, -wohnungen, -zentren	760 197	-0,3	4,7	5,8	37,4
Hütten, Jugendherbergen u. Ä.	212 153	-8,6	2,2	2,3	37,2
Vorsorge- und Reha-Kliniken	35 383	-9,6	24,6	32,7	87,0
Campingplätze	300 580	-3,5	2,6	2,6	.

Anmerkungen Seite 44

3.3 Leistung der Beherbergungsstätten nach Reisegebieten und Betriebsarten

Januar bis Oktober 2015

Reisegebiet Betriebsart	Ankünfte				Übernachtungen	
	aller Gäste	Veränderung ¹⁾	ausländischer Gäste	Veränderung ¹⁾	aller Gäste	Veränderung ¹⁾
Eifel und Region Aachen	1 028 050	+0,8	253 414	+3,4	2 527 020	-1,1
Hotels	445 361	+1,7	145 974	+4,7	779 502	-0,8
Gasthöfe
Pensionen
Hotels garnis	227 450	+1,1	49 196	+2,0	434 010	+1,1
Erholungs-, Ferien-, Schulungsheime	82 466	-3,9	1 536	-	251 250	-10,6
Ferienhäuser, -wohnungen, -zentren
Hütten, Jugendherbergen u. Ä.	118 378	+0,4	7 177	-13,2	287 457	+1,6
Vorsorge- und Reha-Kliniken
Campingplätze	81 280	-4,2	20 853	-6,1	180 962	-11,9
Niederrhein	1 736 454	+2,1	352 016	+2,2	3 591 633	+1,1
Hotels	997 821	+5,2	257 608	+4,9	1 614 972	+3,0
Gasthöfe	35 060	-4,0	6 889	-0,6	71 727	-2,5
Pensionen	25 491	+15,3	1 481	+4,8	63 374	+5,5
Hotels garnis	229 732	-0,9	40 782	-3,7	440 531	-2,3
Erholungs-, Ferien-, Schulungsheime
Ferienhäuser, -wohnungen, -zentren	17 229	-8,6	1 999	-45,0	75 300	-12,2
Hütten, Jugendherbergen u. Ä.	123 510	-0,3	6 924	+3,7	282 020	+1,3
Vorsorge- und Reha-Kliniken	12 813	+7,5	218	+81,7	342 377	+9,2
Campingplätze
Münsterland	1 384 369	+4,8	149 518	+5,1	3 207 277	+5,7
Hotels	813 295	+3,6	97 000	-0,1	1 358 368	+1,8
Gasthöfe	24 899	+2,2	1 812	+5,5	49 555	-1,6
Pensionen	34 406	+3,5	3 722	+2,4	109 224	-2,3
Hotels garnis	161 721	+5,1	20 740	+8,3	284 486	+5,1
Erholungs-, Ferien-, Schulungsheime	168 444	-2,3	1 901	+40,6	741 758	+4,8
Ferienhäuser, -wohnungen, -zentren	23 828	+3,4	1 523	-5,4	104 154	+1,0
Hütten, Jugendherbergen u. Ä.	67 408	+4,5	3 822	-14,2	145 599	+6,7
Vorsorge- und Reha-Kliniken	6 228	+19,8	-	-100,0	140 124	+22,6
Campingplätze	84 140	+42,1	18 998	+43,1	274 009	+33,0
Teutoburger Wald	1 658 265	-0,5	183 029	-2,6	5 631 951	-
Hotels	926 969	+1,6	123 786	-0,5	1 728 763	+3,7
Gasthöfe	42 831	+1,9	6 376	-13,7	91 308	-4,4
Pensionen	75 052	-11,5	2 947	-18,9	298 113	-8,2
Hotels garnis	218 004	+4,8	30 861	+4,3	397 979	+5,1
Erholungs-, Ferien-, Schulungsheime	128 351	-3,3	2 237	+27,4	373 078	-1,6
Ferienhäuser, -wohnungen, -zentren	18 182	-15,7	2 295	-30,4	101 140	-11,1
Hütten, Jugendherbergen u. Ä.	78 231	-6,8	3 054	+3,8	190 177	-6,6
Vorsorge- und Reha-Kliniken	95 205	-1,9	231	-31,7	2 221 490	+0,7
Campingplätze	75 440	-9,9	11 242	-23,2	229 903	-13,0
Sauerland	1 711 265	+3,9	341 409	+2,3	5 447 238	+1,5
Hotels	761 316	+5,7	181 002	+11,7	1 630 782	+5,2
Gasthöfe	87 886	+9,3	18 241	+15,1	198 532	+9,4
Pensionen
Hotels garnis
Erholungs-, Ferien-, Schulungsheime	189 617	+0,9	3 474	+21,2	564 074	+1,6
Ferienhäuser, -wohnungen, -zentren	286 245	+4,2	97 641	-14,6	1 204 888	-0,9
Hütten, Jugendherbergen u. Ä.	103 775	-4,0	2 048	+2,5	251 053	+0,5
Vorsorge- und Reha-Kliniken
Campingplätze
Siegerland-Wittgenstein	202 588	-0,6	40 145	-13,5	691 297	-0,1
Hotels	131 539	-2,1	36 390	-13,7	247 545	+3,1
Gasthöfe	8 275	+0,1	572	+14,6	19 113	-1,7
Pensionen	5 282	-8,5	418	-8,1	17 634	-14,6
Hotels garnis	16 998	+17,2	1 902	-18,7	28 546	+15,1
Erholungs-, Ferien-, Schulungsheime	24 407	-4,2	223	-41,3	71 891	-1,4
Ferienhäuser, -wohnungen, -zentren	1 621	+28,2	248	+113,8	6 029	+8,5
Hütten, Jugendherbergen u. Ä.
Vorsorge- und Reha-Kliniken	10 124	-6,8	63	-31,5	287 699	-3,4
Campingplätze

Anmerkungen Seite 44

Noch: 3.3 Leistung der Beherbergungsstätten nach Reisegebieten und Betriebsarten

Januar bis Oktober 2015

Reisegebiet Betriebsart	Übernachtungen		Mittlere Aufenthaltsdauer ²⁾		Mittlere Auslastung der angebotenen Betten ³⁾
	ausländischer Gäste	Veränderung ¹⁾	aller Gäste	ausländischer Gäste	
Eifel und Region Aachen	690 955	+3,9	2,5	2,7	39,8
Hotels	262 255	+2,1	1,8	1,8	39,1
Gasthöfe
Pensionen
Hotels garnis	110 043	-3,3	1,9	2,2	41,8
Erholungs-, Ferien-, Schulungsheime	8 262	+23,6	3,0	5,4	31,2
Ferienhäuser, -wohnungen, -zentren
Hütten, Jugendherbergen u. Ä.	15 819	-13,7	2,4	2,2	37,4
Vorsorge- und Reha-Kliniken
Campingplätze	46 130	-12,6	2,2	2,2	.
Niederrhein	677 988	+0,3	2,1	1,9	37,6
Hotels	450 395	+2,8	1,6	1,7	34,4
Gasthöfe	15 996	+4,3	2,0	2,3	27,0
Pensionen	2 559	+10,4	2,5	1,7	34,0
Hotels garnis	93 192	-6,1	1,9	2,3	34,8
Erholungs-, Ferien-, Schulungsheime
Ferienhäuser, -wohnungen, -zentren	11 878	-43,8	4,4	5,9	30,4
Hütten, Jugendherbergen u. Ä.	17 206	+2,1	2,3	2,5	43,0
Vorsorge- und Reha-Kliniken	9 387	+182,6	26,7	43,1	96,1
Campingplätze
Münsterland	331 245	+2,1	2,3	2,2	37,6
Hotels	179 562	-5,3	1,7	1,9	34,7
Gasthöfe	4 534	-5,3	2,0	2,5	22,4
Pensionen	13 440	-12,0	3,2	3,6	31,2
Hotels garnis	43 404	+7,1	1,8	2,1	40,9
Erholungs-, Ferien-, Schulungsheime	6 459	+8,7	4,4	3,4	41,5
Ferienhäuser, -wohnungen, -zentren	17 230	+14,6	4,4	11,3	33,8
Hütten, Jugendherbergen u. Ä.	7 230	-16,9	2,2	1,9	40,1
Vorsorge- und Reha-Kliniken	-	-100,0	22,5	-	91,1
Campingplätze	59 386	+33,5	3,3	3,1	.
Teutoburger Wald	485 080	-4,1	3,4	2,7	45,4
Hotels	273 464	+0,5	1,9	2,2	37,0
Gasthöfe	21 297	-14,2	2,1	3,3	22,9
Pensionen	17 644	+3,4	4,0	6,0	33,4
Hotels garnis	71 265	+8,9	1,8	2,3	36,6
Erholungs-, Ferien-, Schulungsheime	10 177	+15,3	2,9	4,5	33,5
Ferienhäuser, -wohnungen, -zentren	20 572	-20,7	5,6	9,0	22,7
Hütten, Jugendherbergen u. Ä.	15 393	+11,4	2,4	5,0	27,7
Vorsorge- und Reha-Kliniken	11 907	-42,3	23,3	51,5	85,6
Campingplätze	43 361	-23,7	3,0	3,9	.
Sauerland	1 072 393	+2,9	3,2	3,1	41,0
Hotels	448 542	+9,4	2,1	2,5	39,8
Gasthöfe	44 760	+13,2	2,3	2,5	26,2
Pensionen
Hotels garnis
Erholungs-, Ferien-, Schulungsheime	11 440	-9,9	3,0	3,3	36,5
Ferienhäuser, -wohnungen, -zentren	450 602	-3,4	4,2	4,6	40,5
Hütten, Jugendherbergen u. Ä.	5 987	+4,3	2,4	2,9	25,0
Vorsorge- und Reha-Kliniken
Campingplätze
Siegerland-Wittgenstein	100 572	+2,5	3,4	2,5	47,4
Hotels	87 539	+4,1	1,9	2,4	41,4
Gasthöfe	1 719	+17,7	2,3	3,0	23,3
Pensionen	2 224	-1,0	3,3	5,3	28,2
Hotels garnis	4 203	-18,1	1,7	2,2	36,4
Erholungs-, Ferien-, Schulungsheime	1 420	-36,7	2,9	6,4	31,1
Ferienhäuser, -wohnungen, -zentren	1 177	+73,6	3,7	4,7	23,5
Hütten, Jugendherbergen u. Ä.
Vorsorge- und Reha-Kliniken	884	-29,8	28,4	14,0	85,0
Campingplätze

Anmerkungen Seite 44

Noch: 3.3 Leistung der Beherbergungsstätten nach Reisegebieten und Betriebsarten

Januar bis Oktober 2015

Reisegebiet Betriebsart	Ankünfte				Übernachtungen	
	aller Gäste	Veränderung ¹⁾	ausländischer Gäste	Veränderung ¹⁾	aller Gäste	Veränderung ¹⁾
Bergisches Land	532 591	+6,2	72 975	+0,1	1 390 143	+5,6
Hotels	272 154	+4,5	56 487	-1,4	482 266	+5,4
Gasthöfe	4 621	-3,2	505	+4,6	9 705	+3,8
Pensionen	4 107	+2,5	455	+72,3	11 586	+32,7
Hotels garnis	56 518	+7,0	10 269	+6,7	119 838	+15,5
Erholungs-, Ferien-, Schulungsheime	116 795	+15,2	4 312	+27,4	262 413	+13,0
Ferienhäuser, -wohnungen, -zentren
Hütten, Jugendherbergen u. Ä.	48 404	-5,2	435	-35,7	111 442	-6,9
Vorsorge- und Reha-Kliniken	13 903	-4,9	38	-51,3	349 608	-1,1
Campingplätze
Bonn und Rhein-Sieg-Kreis	1 174 569	+1,4	205 372	+6,1	2 408 891	+1,1
Hotels	713 528	+2,6	145 030	+7,4	1 261 124	+3,9
Gasthöfe
Pensionen
Hotels garnis	255 960	+1,2	49 245	+5,6	515 597	-0,6
Erholungs-, Ferien-, Schulungsheime	128 327	-0,6	3 562	+10,1	377 720	-2,2
Ferienhäuser, -wohnungen, -zentren	3 392	+118,3	657	-28,1	10 231	+51,3
Hütten, Jugendherbergen u. Ä.	42 507	-10,2	3 770	-25,8	89 443	-6,3
Vorsorge- und Reha-Kliniken	2 242	-11,8	38	-11,6	78 486	-6,0
Campingplätze
Köln und Rhein-Erft-Kreis	3 222 055	+3,6	972 764	+2,0	6 034 636	+5,5
Hotels	1 874 118	+3,4	604 193	+3,5	3 162 346	+5,5
Gasthöfe
Pensionen	18 478	+19,7	9 114	+23,6	55 648	+8,3
Hotels garnis	1 057 940	+2,9	295 018	+2,8	1 898 328	+2,8
Erholungs-, Ferien-, Schulungsheime	37 391	-20,4	4 241	-66,6	341 857	+10,2
Ferienhäuser, -wohnungen, -zentren	3 658	-28,9	2 064	-41,7	22 387	-13,3
Hütten, Jugendherbergen u. Ä.
Vorsorge- und Reha-Kliniken	2 078	+20,3	137	-3,5	84 196	+18,4
Campingplätze	56 122	+75,1	12 752	+9,2	123 651	+41,8
Düsseldorf und Kreis Mettmann	2 637 365	+1,0	897 503	-0,6	4 475 058	-0,8
Hotels	1 694 225	+2,3	621 740	+1,3	2 699 208	+1,1
Gasthöfe
Pensionen
Hotels garnis	854 544	-1,9	265 309	-3,8	1 551 434	-4,8
Erholungs-, Ferien-, Schulungsheime
Ferienhäuser, -wohnungen, -zentren	923	+193,0	292	+160,7	3 380	-8,1
Hütten, Jugendherbergen u. Ä.	51 530	-2,8	7 683	-30,3	104 816	-4,1
Vorsorge- und Reha-Kliniken	-	-	-	-	-	-
Campingplätze
Ruhrgebiet	2 662 346	+1,2	452 051	-4,7	5 229 011	+0,8
Hotels	1 622 944	+2,4	312 318	-3,7	2 641 689	+2,7
Gasthöfe	13 923	-6,2	837	-16,5	29 198	-5,8
Pensionen	15 353	+33,7	866	+71,1	42 369	+16,2
Hotels garnis	622 921	+0,2	117 321	-4,6	1 081 802	-0,6
Erholungs-, Ferien-, Schulungsheime	171 738	-1,2	1 963	-7,7	564 050	-4,0
Ferienhäuser, -wohnungen, -zentren	3 086	-46,2	241	-78,1	25 915	+2,2
Hütten, Jugendherbergen u. Ä.	157 850	-0,7	13 974	-24,4	316 045	+1,4
Vorsorge- und Reha-Kliniken	15 815	+1,8	53	-68,1	441 668	-1,1
Campingplätze	38 716	-7,1	4 478	+16,6	86 275	-3,0
Bergisches Städtedreieck	285 526	+0,7	49 455	+1,8	679 913	+6,3
Hotels	164 073	+3,2	34 023	+3,0	296 807	+4,6
Gasthöfe
Pensionen	-	-	-	-	-	-
Hotels garnis
Erholungs-, Ferien-, Schulungsheime	17 438	-6,2	387	-42,1	78 092	+34,8
Ferienhäuser, -wohnungen, -zentren
Hütten, Jugendherbergen u. Ä.	15 217	-28,3	562	-35,0	38 107	-12,2
Vorsorge- und Reha-Kliniken
Campingplätze
Nordrhein-Westfalen	18 235 443	+2,1	3 969 651	+0,6	41 314 068	+1,8
Hotels	10 417 343	+3,1	2 615 551	+2,2	17 903 372	+3,3
Gasthöfe	255 233	+1,4	40 908	+2,4	549 054	+0,9
Pensionen	265 237	+1,2	34 294	+10,1	908 678	-1,2
Hotels garnis	3 881 840	+1,3	908 389	-0,1	7 104 353	+0,4
Erholungs-, Ferien-, Schulungsheime	1 213 893	-1,4	30 159	-19,3	4 033 085	+1,5
Ferienhäuser, -wohnungen, -zentren	403 768	+2,4	130 539	-12,7	1 908 786	+0,2
Hütten, Jugendherbergen u. Ä.	970 860	-1,6	93 796	-11,0	2 146 134	+0,2
Vorsorge- und Reha-Kliniken	209 803	-0,6	1 082	-10,4	5 160 735	+0,6
Campingplätze	617 466	+6,9	114 933	+0,8	1 599 871	+2,4

Anmerkungen Seite 44

Noch: 3.3 Leistung der Beherbergungsstätten nach Reisegebieten und Betriebsarten

Januar bis Oktober 2015

Reisegebiet Betriebsart	Übernachtungen		Mittlere Aufenthaltsdauer ²⁾		Mittlere Auslastung der angebotenen Betten ³⁾
	ausländischer Gäste	Veränderung ¹⁾	aller Gäste	ausländischer Gäste	
Bergisches Land	163 353	+5,8	2,6	2,2	41,2
Hotels	112 355	-1,4	1,8	2,0	34,8
Gasthöfe	1 000	+27,7	2,1	2,0	28,3
Pensionen	3 613	+447,4	2,8	7,9	34,8
Hotels garnis	28 746	+31,8	2,1	2,8	38,4
Erholungs-, Ferien-, Schulungsheime	12 357	+29,0	2,2	2,9	33,3
Ferienhäuser, -wohnungen, -zentren
Hütten, Jugendherbergen u. Ä.	1 626	-24,7	2,3	3,7	35,9
Vorsorge- und Reha-Kliniken	1 958	-17,9	25,1	51,5	91,0
Campingplätze
Bonn und Rhein-Sieg-Kreis	468 387	+4,0	2,1	2,3	42,8
Hotels	298 905	+7,4	1,8	2,1	43,1
Gasthöfe
Pensionen
Hotels garnis	124 236	-0,4	2,0	2,5	43,1
Erholungs-, Ferien-, Schulungsheime	16 351	-15,6	2,9	4,6	39,9
Ferienhäuser, -wohnungen, -zentren	2 735	-5,3	3,0	4,2	19,4
Hütten, Jugendherbergen u. Ä.	9 465	-22,2	2,1	2,5	45,1
Vorsorge- und Reha-Kliniken	1 627	-18,7	35,0	42,8	91,2
Campingplätze
Köln und Rhein-Erft-Kreis	1 897 837	+5,4	1,9	2,0	49,6
Hotels	1 090 106	+6,8	1,7	1,8	47,4
Gasthöfe
Pensionen	35 295	+12,6	3,0	3,9	48,4
Hotels garnis	604 517	+5,7	1,8	2,0	50,8
Erholungs-, Ferien-, Schulungsheime	34 355	-7,7	9,1	8,1	52,9
Ferienhäuser, -wohnungen, -zentren	16 100	-10,8	6,1	7,8	48,3
Hütten, Jugendherbergen u. Ä.
Vorsorge- und Reha-Kliniken	2 319	+3,6	40,5	16,9	88,2
Campingplätze	23 313	-7,9	2,2	1,8	.
Düsseldorf und Kreis Mettmann	1 673 387	-1,9	1,7	1,9	44,9
Hotels	1 093 940	+1,0	1,6	1,8	44,1
Gasthöfe
Pensionen
Hotels garnis	551 141	-6,7	1,8	2,1	46,5
Erholungs-, Ferien-, Schulungsheime
Ferienhäuser, -wohnungen, -zentren	1 404	-40,7	3,7	4,8	34,3
Hütten, Jugendherbergen u. Ä.	18 847	-20,6	2,0	2,5	46,4
Vorsorge- und Reha-Kliniken	-	-	-	-	-
Campingplätze
Ruhrgebiet	847 750	-4,8	2,0	1,9	41,0
Hotels	569 268	-1,6	1,6	1,8	39,7
Gasthöfe	1 995	-31,2	2,1	2,4	21,7
Pensionen	4 852	+49,8	2,8	5,6	38,6
Hotels garnis	216 427	-10,1	1,7	1,8	39,9
Erholungs-, Ferien-, Schulungsheime	9 914	+13,7	3,3	5,1	37,7
Ferienhäuser, -wohnungen, -zentren	2 774	-55,4	8,4	11,5	33,6
Hütten, Jugendherbergen u. Ä.	29 072	-23,1	2,0	2,1	35,2
Vorsorge- und Reha-Kliniken	4 006	+7,2	27,9	75,6	93,8
Campingplätze	9 442	+13,8	2,2	2,1	.
Bergisches Städtedreieck	103 049	-3,2	2,4	2,1	41,3
Hotels	63 639	-5,7	1,8	1,9	37,7
Gasthöfe
Pensionen	-	-	-	-	-
Hotels garnis
Erholungs-, Ferien-, Schulungsheime	1 504	-30,3	4,5	3,9	36,2
Ferienhäuser, -wohnungen, -zentren
Hütten, Jugendherbergen u. Ä.	1 310	-66,1	2,5	2,3	34,7
Vorsorge- und Reha-Kliniken
Campingplätze
Nordrhein-Westfalen	8 511 996	+1,1	2,3	2,1	42,6
Hotels	4 929 970	+2,8	1,7	1,9	40,2
Gasthöfe	105 635	+2,8	2,2	2,6	24,6
Pensionen	128 101	+11,7	3,4	3,7	34,7
Hotels garnis	1 911 893	-1,0	1,8	2,1	43,4
Erholungs-, Ferien-, Schulungsheime	128 084	-2,1	3,3	4,2	37,9
Ferienhäuser, -wohnungen, -zentren	760 197	-0,3	4,7	5,8	37,4
Hütten, Jugendherbergen u. Ä.	212 153	-8,6	2,2	2,3	37,2
Vorsorge- und Reha-Kliniken	35 383	-9,6	24,6	32,7	87,0
Campingplätze	300 580	-3,5	2,6	2,6	.

Anmerkungen Seite 44

3.4 Leistung der Beherbergungsstätten nach Reisegebieten und Herkunftsländern

Januar bis Oktober 2015

Reisegebiet Herkunftsland (ständiger Wohnsitz)	Ankünfte		Übernachtungen			Mittlere Aufenthalts- dauer ³⁾
	aller Gäste	Verän- derung ¹⁾	aller Gäste	Verän- derung ¹⁾	Anteil ²⁾	
Eifel und Region Aachen	1 028 050	+0,8	2 527 020	-1,1	100	2,5
Bundesrepublik Deutschland	774 636	-0,1	1 836 065	-2,8	72,7	2,4
Ausland	253 414	+3,4	690 955	+3,9	27,3	2,7
Europa	211 601	+1,3	591 097	+5,0	85,5	2,8
EU-Länder	195 921	+0,8	553 452	+4,5	80,1	2,8
Belgien	49 610	-7,4	117 042	-6,0	16,9	2,4
Bulgarien	415	-11,3	992	-0,8	0,1	2,4
Dänemark	3 164	+10,9	5 016	+12,9	0,7	1,6
Estland	136	+11,5	332	+52,3	-	2,4
Finnland	1 400	+4,7	3 227	+34,0	0,5	2,3
Frankreich	13 678	+9,4	22 980	+9,6	3,3	1,7
Griechenland	834	+13,5	3 070	+21,8	0,4	3,7
Republik Irland	1 199	+19,4	2 188	+15,4	0,3	1,8
Italien	6 557	+5,5	12 359	-4,4	1,8	1,9
Kroatien	319	-34,5	4 187	+399,0	0,6	13,1
Lettland	157	-53,8	259	-55,0	-	1,6
Litauen	399	+27,1	886	+23,4	0,1	2,2
Luxemburg	2 432	-9,7	4 585	-1,6	0,7	1,9
Malta	54	+1,9	179	-25,4	-	3,3
Niederlande	73 418	+2,6	286 648	+6,3	41,5	3,9
Österreich	5 152	+11,9	9 829	+9,1	1,4	1,9
Polen	4 586	+5,9	14 051	+32,1	2,0	3,1
Portugal	847	+42,1	2 672	-19,7	0,4	3,2
Rumänien	1 206	+0,2	3 320	+35,7	0,5	2,8
Schweden	2 995	-13,8	4 740	-11,5	0,7	1,6
Slowakische Republik	388	+4,9	1 215	+36,8	0,2	3,1
Slowenien	365	-35,3	1 248	-40,3	0,2	3,4
Spanien	4 625	+31,9	10 471	+33,1	1,5	2,3
Tschechische Republik	1 666	+15,5	3 484	+17,0	0,5	2,1
Ungarn	1 000	+10,5	3 588	+10,3	0,5	3,6
Vereinigtes Königreich	19 225	+1,1	34 458	+1,6	5,0	1,8
Zypern	94	-26,6	426	-23,4	0,1	4,5
Island	249	+9,2	359	-22,6	0,1	1,4
Norwegen	910	+12,5	1 391	-1,3	0,2	1,5
Russland	3 100	-17,3	7 817	-22,2	1,1	2,5
Schweiz	7 310	+11,5	12 959	+6,8	1,9	1,8
Türkei	1 904	+49,1	4 323	+54,6	0,6	2,3
Ukraine	373	+5,7	818	+0,2	0,1	2,2
sonstige europäische Länder	1 834	+29,8	9 978	+76,8	1,4	5,4
Afrika	993	-10,3	4 235	-60,2	0,6	4,3
Republik Südafrika	317	+28,9	1 109	+20,0	0,2	3,5
sonstige afrikanische Länder	676	-21,5	3 126	-67,8	0,5	4,6
Asien	17 970	+5,2	47 118	+5,7	6,8	2,6
Arabische Golfstaaten	5 472	-7,6	16 766	+5,1	2,4	3,1
Volksrepublik China und Hongkong	4 505	+24,0	8 916	+10,5	1,3	2,0
Indien	966	+40,8	3 213	+18,0	0,5	3,3
Israel	763	-11,0	3 053	-5,7	0,4	4,0
Japan	2 968	-6,8	5 436	+6,2	0,8	1,8
Südkorea	1 094	+8,5	2 545	+18,6	0,4	2,3
Taiwan	480	+51,4	1 231	+0,5	0,2	2,6
sonstige asiatische Länder	1 722	+17,2	5 958	-2,3	0,9	3,5
Amerika	12 911	+4,4	28 283	-11,8	4,1	2,2
Kanada	1 262	+18,1	2 541	+16,7	0,4	2,0
USA	9 775	-0,2	19 609	-5,9	2,8	2,0
sonstige nordamerikanische Länder	106	-4,5	283	-63,7	-	2,7
Mittelamerika und Karibik	199	+13,7	575	-2,5	0,1	2,9
Brasilien	951	+12,9	3 364	-48,8	0,5	3,5
sonstige südamerikanische Länder	618	+62,6	1 911	+70,5	0,3	3,1
Australien	825	-1,0	1 917	-7,0	0,3	2,3
Neuseeland und Ozeanien	207	+21,1	505	+4,6	0,1	2,4
Ohne Angabe	8 907	+93,5	17 800	+48,3	2,6	2,0

1) Veränderung gegenüber dem Vorjahreszeitraum in % – 2) Bei Übernachtungen von Gästen aus der Bundesrepublik Deutschland und dem Ausland: Anteil an allen Übernachtungen im Bundesgebiet; sonst: Anteil an allen Übernachtungen am Ausland zusammen. – 3) mittlere Aufenthaltsdauer in Tagen = Übernachtungen / Ankünfte

Noch: 3.4 Leistung der Beherbergungsstätten nach Reisegebieten und Herkunftsländern

Januar bis Oktober 2015

Reisegebiet Herkunftsland (ständiger Wohnsitz)	Ankünfte		Übernachtungen			Mittlere Aufenthalts- dauer ³⁾
	aller Gäste	Verän- derung ¹⁾	aller Gäste	Verän- derung ¹⁾	Anteil ²⁾	
Niederrhein	1 736 454	+2,1	3 591 633	+1,1	100	2,1
Bundesrepublik Deutschland	1 384 438	+2,1	2 913 645	+1,3	81,1	2,1
Ausland	352 016	+2,2	677 988	+0,3	18,9	1,9
Europa	291 201	+2,5	539 855	-1,3	79,6	1,9
EU-Länder	264 248	+3,4	488 494	-0,6	72,1	1,8
Belgien	29 045	+10,2	55 679	+6,9	8,2	1,9
Bulgarien	1 186	+26,2	2 650	-26,8	0,4	2,2
Dänemark	5 861	-5,2	10 071	-10,5	1,5	1,7
Estland	1 029	+192,3	1 568	+132,6	0,2	1,5
Finnland	2 145	+6,2	3 508	+5,9	0,5	1,6
Frankreich	16 924	+5,0	30 331	+5,3	4,5	1,8
Griechenland	1 177	-4,8	2 458	-13,2	0,4	2,1
Republik Irland	1 214	-22,4	2 477	-5,2	0,4	2,0
Italien	13 410	-10,1	24 497	-13,4	3,6	1,8
Kroatien	467	+16,8	1 641	+10,6	0,2	3,5
Lettland	785	+97,2	1 359	+84,9	0,2	1,7
Litauen	698	-11,5	1 728	+16,5	0,3	2,5
Luxemburg	2 160	-3,9	3 432	-0,7	0,5	1,6
Malta	111	-26,0	269	+7,6	-	2,4
Niederlande	114 462	+2,9	195 668	-0,3	28,9	1,7
Österreich	10 948	+6,4	23 365	+6,7	3,4	2,1
Polen	10 923	-0,1	26 946	-10,0	4,0	2,5
Portugal	1 431	+5,5	3 078	-49,8	0,5	2,2
Rumänien	2 793	+6,4	9 187	+14,8	1,4	3,3
Schweden	4 216	+1,3	7 033	+5,9	1,0	1,7
Slowakische Republik	1 497	+20,5	3 071	+7,9	0,5	2,1
Slowenien	675	-15,0	1 404	-34,1	0,2	2,1
Spanien	10 618	+21,8	20 348	+7,5	3,0	1,9
Tschechische Republik	3 093	-11,5	7 168	-11,8	1,1	2,3
Ungarn	2 053	+8,6	4 983	-9,9	0,7	2,4
Vereinigtes Königreich	25 200	+0,9	44 366	+2,1	6,5	1,8
Zypern	127	-24,0	209	-53,8	-	1,6
Island	542	+197,8	1 009	+242,0	0,1	1,9
Norwegen	1 951	-13,1	3 470	-15,1	0,5	1,8
Russland	3 562	-26,8	8 691	-22,4	1,3	2,4
Schweiz	12 076	-2,5	20 664	-2,5	3,0	1,7
Türkei	4 254	-0,1	8 434	-2,4	1,2	2,0
Ukraine	760	-23,5	1 639	-29,2	0,2	2,2
sonstige europäische Länder	3 808	+1,5	7 454	-3,8	1,1	2,0
Afrika	1 483	-16,2	3 330	-16,1	0,5	2,2
Republik Südafrika	388	-7,2	879	-15,2	0,1	2,3
sonstige afrikanische Länder	1 095	-19,0	2 451	-16,5	0,4	2,2
Asien	18 837	+11,0	51 557	+16,4	7,6	2,7
Arabische Golfstaaten	2 543	+14,7	13 150	+89,8	1,9	5,2
Volksrepublik China und Hongkong	8 785	+28,9	18 874	+13,1	2,8	2,1
Indien	1 262	-7,5	4 978	-4,9	0,7	3,9
Israel	969	+16,7	2 250	+44,3	0,3	2,3
Japan	1 662	-7,1	3 940	-13,1	0,6	2,4
Südkorea	727	+16,9	1 494	+13,8	0,2	2,1
Taiwan	396	-6,8	921	-34,8	0,1	2,3
sonstige asiatische Länder	2 493	-14,3	5 950	-10,2	0,9	2,4
Amerika	14 946	-7,6	30 787	-5,9	4,5	2,1
Kanada	1 419	-12,6	3 055	+0,4	0,5	2,2
USA	11 892	-3,0	23 505	-3,1	3,5	2,0
sonstige nordamerikanische Länder	102	-15,7	244	+11,4	-	2,4
Mittelamerika und Karibik	373	-30,4	702	-46,1	0,1	1,9
Brasilien	623	-29,0	1 924	-20,3	0,3	3,1
sonstige südamerikanische Länder	537	-28,6	1 357	-8,7	0,2	2,5
Australien	794	-14,3	1 958	+7,1	0,3	2,5
Neuseeland und Ozeanien	149	-48,1	304	-57,9	-	2,0
Ohne Angabe	24 606	+1,5	50 197	+9,6	7,4	2,0

Anmerkungen Seite 66

Noch: 3.4 Leistung der Beherbergungsstätten nach Reisegebieten und Herkunftsländern

Januar bis Oktober 2015

Reisegebiet Herkunftsland (ständiger Wohnsitz)	Ankünfte		Übernachtungen			Mittlere Aufenthalts- dauer ³⁾
	aller Gäste	Verän- derung ¹⁾	aller Gäste	Verän- derung ¹⁾	Anteil ²⁾	
Münsterland	1 384 369	+4,8	3 207 277	+5,7	100	2,3
Bundesrepublik Deutschland	1 234 851	+4,8	2 876 032	+6,1	89,7	2,3
Ausland	149 518	+5,1	331 245	+2,1	10,3	2,2
Europa	127 680	+4,5	280 402	+1,1	84,7	2,2
EU-Länder	112 133	+3,4	248 293	+0,3	75,0	2,2
Belgien	7 014	+3,5	13 600	+4,1	4,1	1,9
Bulgarien	436	+19,5	2 476	+20,6	0,7	5,7
Dänemark	8 205	+7,8	11 608	+7,3	3,5	1,4
Estland	139	-89,6	269	-84,3	0,1	1,9
Finnland	1 068	-0,3	1 694	-7,1	0,5	1,6
Frankreich	6 944	+1,3	11 544	-4,0	3,5	1,7
Griechenland	349	-2,8	889	+4,8	0,3	2,5
Republik Irland	387	-19,2	1 059	-33,1	0,3	2,7
Italien	4 215	+7,4	8 136	+11,7	2,5	1,9
Kroatien	317	+43,4	822	+38,6	0,2	2,6
Lettland	263	-17,0	710	+6,0	0,2	2,7
Litauen	316	+5,0	552	-22,8	0,2	1,7
Luxemburg	1 355	-0,1	2 264	+4,2	0,7	1,7
Malta	33	+10,0	70	+37,3	-	2,1
Niederlande	49 807	+5,8	111 422	+4,3	33,6	2,2
Österreich	4 653	-5,7	8 902	-12,4	2,7	1,9
Polen	5 707	+1,1	26 768	-3,2	8,1	4,7
Portugal	535	+14,8	1 329	-9,0	0,4	2,5
Rumänien	819	+14,4	4 397	+12,1	1,3	5,4
Schweden	5 357	+25,2	6 871	+15,9	2,1	1,3
Slowakische Republik	500	-35,5	2 866	-59,8	0,9	5,7
Slowenien	358	+21,8	2 278	+56,2	0,7	6,4
Spanien	2 562	-6,4	5 092	-9,2	1,5	2,0
Tschechische Republik	1 511	-4,7	3 548	-15,7	1,1	2,3
Ungarn	876	+40,4	3 695	+69,3	1,1	4,2
Vereinigtes Königreich	8 385	+1,5	15 377	-0,5	4,6	1,8
Zypern	22	-37,1	55	-22,5	-	2,5
Island	75	+4,2	141	-4,1	-	1,9
Norwegen	2 552	+10,9	3 740	+4,4	1,1	1,5
Russland	2 134	-17,5	5 891	-23,0	1,8	2,8
Schweiz	6 262	+10,7	11 848	+8,8	3,6	1,9
Türkei	925	-15,1	1 897	-14,1	0,6	2,1
Ukraine	510	-13,6	1 398	-24,4	0,4	2,7
sonstige europäische Länder	3 089	+117,4	7 194	+99,2	2,2	2,3
Afrika	627	+12,2	1 918	+25,6	0,6	3,1
Republik Südafrika	205	+19,2	690	+32,2	0,2	3,4
sonstige afrikanische Länder	422	+9,0	1 228	+22,2	0,4	2,9
Asien	5 161	+12,8	14 560	+8,1	4,4	2,8
Arabische Golfstaaten	509	-2,9	1 334	-31,0	0,4	2,6
Volksrepublik China und Hongkong	1 419	+9,3	4 146	+15,9	1,3	2,9
Indien	358	+26,5	1 083	+50,2	0,3	3,0
Israel	418	+38,9	925	+24,7	0,3	2,2
Japan	929	+4,4	1 949	-12,0	0,6	2,1
Südkorea	331	-0,9	898	-5,8	0,3	2,7
Taiwan	145	+2,8	324	+0,6	0,1	2,2
sonstige asiatische Länder	1 052	+30,5	3 901	+29,8	1,2	3,7
Amerika	6 479	+5,0	15 509	+2,7	4,7	2,4
Kanada	596	-3,2	1 476	-1,4	0,4	2,5
USA	4 842	+8,7	11 469	+6,8	3,5	2,4
sonstige nordamerikanische Länder	23	+228,6	55	+292,9	-	2,4
Mittelamerika und Karibik	196	+5,9	468	+12,0	0,1	2,4
Brasilien	487	-17,7	1 286	-21,1	0,4	2,6
sonstige südamerikanische Länder	335	+5,3	755	-5,3	0,2	2,3
Australien	575	+5,3	1 379	+2,4	0,4	2,4
Neuseeland und Ozeanien	176	-23,8	456	-16,8	0,1	2,6
Ohne Angabe	8 820	+9,3	17 021	+14,3	5,1	1,9

Noch: 3.4 Leistung der Beherbergungsstätten nach Reisegebieten und Herkunftsländern

Januar bis Oktober 2015

Reisegebiet Herkunftsland (ständiger Wohnsitz)	Ankünfte		Übernachtungen			Mittlere Aufenthalts- dauer ³⁾
	aller Gäste	Verän- derung ¹⁾	aller Gäste	Verän- derung ¹⁾	Anteil ²⁾	
Teutoburger Wald	1 658 265	-0,5	5 631 951	-	100	3,4
Bundesrepublik Deutschland	1 475 236	-0,2	5 146 871	+0,4	91,4	3,5
Ausland	183 029	-2,6	485 080	-4,1	8,6	2,7
Europa	151 945	-1,8	392 560	-1,2	80,9	2,6
EU-Länder	132 904	-0,6	345 719	-1,5	71,3	2,6
Belgien	8 551	+13,6	16 062	+18,8	3,3	1,9
Bulgarien	389	-10,2	1 164	-1,9	0,2	3,0
Dänemark	5 893	-6,9	11 455	+2,1	2,4	1,9
Estland	341	+53,6	556	+47,1	0,1	1,6
Finnland	1 444	+8,8	3 155	+32,4	0,7	2,2
Frankreich	8 704	-4,7	16 236	-3,1	3,3	1,9
Griechenland	578	-2,0	1 634	+4,7	0,3	2,8
Republik Irland	669	+1,4	1 785	+21,3	0,4	2,7
Italien	5 697	-2,2	12 934	+3,4	2,7	2,3
Kroatien	298	+6,8	615	-31,7	0,1	2,1
Lettland	354	+7,9	705	+20,9	0,1	2,0
Litauen	712	+3,8	1 568	+7,1	0,3	2,2
Luxemburg	925	+13,5	1 796	+22,6	0,4	1,9
Malta	92	+187,5	206	+194,3	-	2,2
Niederlande	47 542	-0,8	142 268	-5,6	29,3	3,0
Österreich	7 393	+9,0	17 280	+27,0	3,6	2,3
Polen	10 211	+1,6	31 032	+3,6	6,4	3,0
Portugal	678	-0,3	4 981	+44,9	1,0	7,3
Rumänien	5 008	-8,5	16 475	-15,5	3,4	3,3
Schweden	3 467	-12,4	5 903	-13,1	1,2	1,7
Slowakische Republik	676	+0,6	3 247	+2,6	0,7	4,8
Slowenien	558	-10,3	1 379	-2,5	0,3	2,5
Spanien	3 373	-10,5	7 625	-10,5	1,6	2,3
Tschechische Republik	3 641	-6,2	10 093	-6,1	2,1	2,8
Ungarn	1 338	+8,4	3 949	-13,0	0,8	3,0
Vereinigtes Königreich	14 338	-0,4	31 473	-3,6	6,5	2,2
Zypern	34	-32,0	143	-56,7	-	4,2
Island	103	-30,9	181	-39,1	-	1,8
Norwegen	1 228	-10,0	2 090	-19,3	0,4	1,7
Russland	2 964	-46,2	7 859	-36,5	1,6	2,7
Schweiz	7 843	-4,4	15 701	-6,3	3,2	2,0
Türkei	1 804	-6,3	5 745	+21,5	1,2	3,2
Ukraine	606	-8,9	1 800	+0,1	0,4	3,0
sonstige europäische Länder	4 493	+36,4	13 465	+67,6	2,8	3,0
Afrika	881	+9,2	3 708	-5,0	0,8	4,2
Republik Südafrika	319	+23,6	971	+30,3	0,2	3,0
sonstige afrikanische Länder	562	+2,4	2 737	-13,4	0,6	4,9
Asien	8 493	+0,1	41 687	-14,0	8,6	4,9
Arabische Golfstaaten	925	+13,6	18 778	-25,5	3,9	20,3
Volksrepublik China und Hongkong	2 930	+0,1	8 255	-2,8	1,7	2,8
Indien	811	+12,0	3 295	+17,3	0,7	4,1
Israel	320	-7,2	671	-19,9	0,1	2,1
Japan	1 433	+9,4	3 770	-13,5	0,8	2,6
Südkorea	304	-35,0	1 073	-26,2	0,2	3,5
Taiwan	295	-1,0	778	+10,5	0,2	2,6
sonstige asiatische Länder	1 475	-7,8	5 067	+8,8	1,0	3,4
Amerika	7 301	-1,4	19 092	-6,5	3,9	2,6
Kanada	649	-21,2	1 653	-22,8	0,3	2,5
USA	5 054	+1,5	13 031	-2,0	2,7	2,6
sonstige nordamerikanische Länder	52	+18,2	126	+72,6	-	2,4
Mittelamerika und Karibik	357	+11,6	1 154	+2,9	0,2	3,2
Brasilien	662	+7,3	1 840	+1,3	0,4	2,8
sonstige südamerikanische Länder	527	-14,7	1 288	-34,9	0,3	2,4
Australien	678	+14,5	1 791	+16,2	0,4	2,6
Neuseeland und Ozeanien	185	+25,0	410	+12,6	0,1	2,2
Ohne Angabe	13 546	-13,7	25 832	-22,7	5,3	1,9

Anmerkungen Seite 66

Noch: 3.4 Leistung der Beherbergungsstätten nach Reisegebieten und Herkunftsländern

Januar bis Oktober 2015

Reisegebiet Herkunftsland (ständiger Wohnsitz)	Ankünfte		Übernachtungen			Mittlere Aufenthalts- dauer ³⁾
	aller Gäste	Verän- derung ¹⁾	aller Gäste	Verän- derung ¹⁾	Anteil ²⁾	
Sauerland	1 711 265	+3,9	5 447 238	+1,5	100	3,2
Bundesrepublik Deutschland	1 369 856	+4,4	4 374 845	+1,2	80,3	3,2
Ausland	341 409	+2,3	1 072 393	+2,9	19,7	3,1
Europa	324 894	+2,6	1 029 912	+3,4	96,0	3,2
EU-Länder	314 410	+1,8	997 714	+2,5	93,0	3,2
Belgien	32 245	+5,5	98 792	+0,5	9,2	3,1
Bulgarien	393	+81,1	1 282	+13,9	0,1	3,3
Dänemark	5 371	+12,2	15 989	+8,0	1,5	3,0
Estland	120	+11,1	156	-5,5	-	1,3
Finnland	383	+9,1	797	+13,7	0,1	2,1
Frankreich	4 243	-5,8	9 456	-7,4	0,9	2,2
Griechenland	166	-21,7	575	+38,6	0,1	3,5
Republik Irland	193	-36,1	453	-37,7	-	2,3
Italien	3 166	+2,3	9 763	+44,3	0,9	3,1
Kroatien	138	+14,0	375	+9,6	-	2,7
Lettland	145	-23,3	578	+33,5	0,1	4,0
Litauen	163	-8,9	485	+19,5	-	3,0
Luxemburg	595	-14,5	1 673	+10,7	0,2	2,8
Malta	47	-42,7	149	-29,4	-	3,2
Niederlande	244 082	+2,1	790 763	+1,9	73,7	3,2
Österreich	4 420	+5,2	10 399	+13,6	1,0	2,4
Polen	3 916	+5,5	12 243	+24,4	1,1	3,1
Portugal	482	+41,8	2 308	+206,1	0,2	4,8
Rumänien	1 708	+11,4	5 801	-6,7	0,5	3,4
Schweden	1 314	-27,6	2 402	-20,8	0,2	1,8
Slowakische Republik	366	-48,1	1 637	-22,6	0,2	4,5
Slowenien	482	+23,3	2 038	+30,0	0,2	4,2
Spanien	1 404	-28,3	3 819	-18,2	0,4	2,7
Tschechische Republik	2 321	-11,0	5 759	-9,3	0,5	2,5
Ungarn	921	+26,7	2 902	+69,8	0,3	3,2
Vereinigtes Königreich	5 613	-13,2	16 159	+7,6	1,5	2,9
Zypern	13	+18,2	961	-18,4	0,1	73,9
Island	81	+8,0	155	-30,2	-	1,9
Norwegen	602	+3,1	1 028	-9,9	0,1	1,7
Russland	1 228	-11,7	3 337	-13,7	0,3	2,7
Schweiz	4 190	-0,6	10 502	+6,6	1,0	2,5
Türkei	717	+20,1	1 778	+30,1	0,2	2,5
Ukraine	214	+19,6	708	+33,3	0,1	3,3
sonstige europäische Länder	3 452	+339,2	14 690	+164,8	1,4	4,3
Afrika	340	-18,1	1 309	-33,0	0,1	3,9
Republik Südafrika	91	-24,2	369	-4,4	-	4,1
sonstige afrikanische Länder	249	-15,6	940	-40,1	0,1	3,8
Asien	4 392	-16,8	13 933	-11,5	1,3	3,2
Arabische Golfstaaten	336	-69,1	1 152	-28,2	0,1	3,4
Volksrepublik China und Hongkong	1 520	-9,1	4 430	-11,8	0,4	2,9
Indien	528	+30,7	2 154	+51,4	0,2	4,1
Israel	127	-15,3	243	-50,0	-	1,9
Japan	569	+26,7	1 307	+19,6	0,1	2,3
Südkorea	670	-12,1	2 009	-17,1	0,2	3,0
Taiwan	155	+10,7	347	-16,4	-	2,2
sonstige asiatische Länder	487	-21,1	2 291	-30,0	0,2	4,7
Amerika	3 409	+6,2	10 530	+4,8	1,0	3,1
Kanada	498	+31,7	1 664	+43,3	0,2	3,3
USA	2 195	+2,7	6 166	+3,0	0,6	2,8
sonstige nordamerikanische Länder	33	+73,7	100	+44,9	-	3,0
Mittelamerika und Karibik	339	+18,1	1 420	-13,1	0,1	4,2
Brasilien	172	-16,9	599	-0,7	0,1	3,5
sonstige südamerikanische Länder	172	-5,0	581	-2,8	0,1	3,4
Australien	278	+8,2	757	+30,5	0,1	2,7
Neuseeland und Ozeanien	84	+40,0	165	-21,8	-	2,0
Ohne Angabe	8 012	+2,4	15 787	-9,3	1,5	2,0

Noch: 3.4 Leistung der Beherbergungsstätten nach Reisegebieten und Herkunftsländern

Januar bis Oktober 2015

Reisegebiet Herkunftsland (ständiger Wohnsitz)	Ankünfte		Übernachtungen			Mittlere Aufenthalts- dauer ³⁾
	aller Gäste	Verän- derung ¹⁾	aller Gäste	Verän- derung ¹⁾	Anteil ²⁾	
Siegerland-Wittgenstein	202 588	-0,6	691 297	-0,1	100	3,4
Bundesrepublik Deutschland	162 443	+3,2	590 725	-0,5	85,5	3,6
Ausland	40 145	-13,5	100 572	+2,5	14,5	2,5
Europa	29 506	-16,8	75 658	+5,1	75,2	2,6
EU-Länder	26 763	-17,4	69 875	+6,8	69,5	2,6
Belgien	1 417	-9,3	2 867	-4,7	2,9	2,0
Bulgarien	30	-	78	+73,3	0,1	2,6
Dänemark	562	+26,3	1 096	+32,8	1,1	2,0
Estland	10	-54,5	14	-61,1	-	1,4
Finnland	168	-25,0	373	-17,7	0,4	2,2
Frankreich	1 385	-16,8	2 635	-16,5	2,6	1,9
Griechenland	61	-38,4	155	-47,6	0,2	2,5
Republik Irland	77	+6,9	159	+12,0	0,2	2,1
Italien	947	-0,6	2 011	+0,2	2,0	2,1
Kroatien	61	-31,5	101	-44,2	0,1	1,7
Lettland	44	+63,0	91	+127,5	0,1	2,1
Litauen	61	+56,4	121	+53,2	0,1	2,0
Luxemburg	151	-10,1	289	+0,7	0,3	1,9
Malta	6	+200,0	17	+142,9	-	2,8
Niederlande	15 715	-22,4	45 546	+13,6	45,3	2,9
Österreich	1 334	-4,5	3 125	+13,8	3,1	2,3
Polen	1 001	-8,8	2 232	-12,8	2,2	2,2
Portugal	110	+37,5	214	+39,9	0,2	1,9
Rumänien	231	-30,8	1 036	-13,2	1,0	4,5
Schweden	418	-7,1	653	-11,6	0,6	1,6
Slowakische Republik	132	-22,4	313	-12,3	0,3	2,4
Slowenien	71	-18,4	142	-11,8	0,1	2,0
Spanien	357	+11,2	811	+4,2	0,8	2,3
Tschechische Republik	568	-12,3	1 315	-3,0	1,3	2,3
Ungarn	309	-7,5	806	-9,0	0,8	2,6
Vereinigtes Königreich	1 534	-17,6	3 670	-3,9	3,6	2,4
Zypern	3	-25,0	5	+25,0	-	1,7
Island	10	+11,1	10	-47,4	-	1,0
Norwegen	214	-9,3	527	-6,9	0,5	2,5
Russland	447	-22,1	1 277	-5,8	1,3	2,9
Schweiz	1 502	-4,5	2 818	-13,5	2,8	1,9
Türkei	230	+2,2	425	-31,5	0,4	1,8
Ukraine	108	+10,2	218	+28,2	0,2	2,0
sonstige europäische Länder	232	-27,0	508	-9,9	0,5	2,2
Afrika	189	+48,8	606	+46,0	0,6	3,2
Republik Südafrika	74	+94,7	190	+82,7	0,2	2,6
sonstige afrikanische Länder	115	+29,2	416	+33,8	0,4	3,6
Asien	1 511	-18,5	4 506	-27,9	4,5	3,0
Arabische Golfstaaten	124	-6,8	296	-35,4	0,3	2,4
Volksrepublik China und Hongkong	511	-35,7	1 650	-50,5	1,6	3,2
Indien	197	+5,9	812	+17,7	0,8	4,1
Israel	49	-32,9	118	-10,6	0,1	2,4
Japan	233	+13,1	609	+42,3	0,6	2,6
Südkorea	129	+53,6	271	+45,7	0,3	2,1
Taiwan	30	-16,7	54	-48,1	0,1	1,8
sonstige asiatische Länder	238	-30,4	696	-24,3	0,7	2,9
Amerika	1 457	+12,1	4 057	+11,5	4,0	2,8
Kanada	99	-7,5	206	-22,3	0,2	2,1
USA	1 130	+23,1	3 070	+15,1	3,1	2,7
sonstige nordamerikanische Länder	17	+21,4	32	+18,5	-	1,9
Mittelamerika und Karibik	24	-41,5	85	-22,0	0,1	3,5
Brasilien	96	-18,6	495	+71,3	0,5	5,2
sonstige südamerikanische Länder	91	-10,8	169	-40,1	0,2	1,9
Australien	77	-1,3	180	-22,4	0,2	2,3
Neuseeland und Ozeanien	7	-73,1	25	-76,0	-	3,6
Ohne Angabe	7 398	-2,3	15 540	-	15,5	2,1

Anmerkungen Seite 66

Noch: 3.4 Leistung der Beherbergungsstätten nach Reisegebieten und Herkunftsländern

Januar bis Oktober 2015

Reisegebiet Herkunftsland (ständiger Wohnsitz)	Ankünfte		Übernachtungen			Mittlere Aufenthalts- dauer ³⁾
	aller Gäste	Verän- derung ¹⁾	aller Gäste	Verän- derung ¹⁾	Anteil ²⁾	
Bergisches Land	532 591	+6,2	1 390 143	+5,6	100	2,6
Bundesrepublik Deutschland	459 616	+7,3	1 226 790	+5,5	88,2	2,7
Ausland	72 975	+0,1	163 353	+5,8	11,8	2,2
Europa	53 790	-0,9	118 561	+5,1	72,6	2,2
EU-Länder	46 939	+0,7	104 465	+6,7	64,0	2,2
Belgien	4 610	-8,9	8 556	-18,2	5,2	1,9
Bulgarien	260	+19,8	939	+56,8	0,6	3,6
Dänemark	1 371	-7,3	2 435	-2,0	1,5	1,8
Estland	140	+10,2	306	+27,0	0,2	2,2
Finnland	453	+13,8	721	+0,4	0,4	1,6
Frankreich	3 916	-8,5	7 148	-5,5	4,4	1,8
Griechenland	312	-28,4	865	-1,3	0,5	2,8
Republik Irland	186	+3,3	474	+5,3	0,3	2,5
Italien	3 673	+18,7	8 094	+27,8	5,0	2,2
Kroatien	282	+85,5	2 284	+357,7	1,4	8,1
Lettland	221	+88,9	542	+158,1	0,3	2,5
Litauen	184	+20,3	303	+2,7	0,2	1,6
Luxemburg	713	+2,7	2 964	-3,2	1,8	4,2
Malta	36	+100,0	65	+195,5	-	1,8
Niederlande	11 029	-3,0	20 957	-11,2	12,8	1,9
Österreich	2 513	+4,2	5 156	+5,8	3,2	2,1
Polen	3 668	+26,2	11 645	+60,0	7,1	3,2
Portugal	283	-18,2	618	-27,1	0,4	2,2
Rumänien	593	+47,1	1 952	+65,0	1,2	3,3
Schweden	1 277	-10,5	2 247	-7,6	1,4	1,8
Slowakische Republik	722	-30,6	2 392	-28,6	1,5	3,3
Slowenien	896	+162,0	4 845	+417,1	3,0	5,4
Spanien	1 695	+11,7	3 625	+22,1	2,2	2,1
Tschechische Republik	1 495	-2,4	3 596	-6,9	2,2	2,4
Ungarn	856	+43,9	1 970	+48,7	1,2	2,3
Vereinigtes Königreich	5 532	-12,1	9 700	-14,5	5,9	1,8
Zypern	23	-46,5	66	-35,9	-	2,9
Island	18	-51,4	40	-62,3	-	2,2
Norwegen	466	-25,4	759	-22,2	0,5	1,6
Russland	1 150	-50,0	2 604	-46,1	1,6	2,3
Schweiz	3 391	+6,6	6 186	+7,5	3,8	1,8
Türkei	818	+18,6	1 882	+31,1	1,2	2,3
Ukraine	192	+18,5	499	+26,3	0,3	2,6
sonstige europäische Länder	816	+28,3	2 126	+55,5	1,3	2,6
Afrika	396	-5,9	1 481	+21,8	0,9	3,7
Republik Südafrika	112	-15,2	507	+47,0	0,3	4,5
sonstige afrikanische Länder	284	-1,7	974	+11,8	0,6	3,4
Asien	10 465	-0,7	24 434	+1,5	15,0	2,3
Arabische Golfstaaten	351	+63,3	830	+23,3	0,5	2,4
Volksrepublik China und Hongkong	7 420	+10,5	15 470	+14,8	9,5	2,1
Indien	653	-31,5	2 492	-6,6	1,5	3,8
Israel	221	-32,8	526	-42,8	0,3	2,4
Japan	678	-3,6	1 869	-21,1	1,1	2,8
Südkorea	231	+12,7	751	+58,4	0,5	3,3
Taiwan	185	-77,7	325	-80,9	0,2	1,8
sonstige asiatische Länder	726	+22,6	2 171	+21,3	1,3	3,0
Amerika	4 051	+6,4	10 348	+8,5	6,3	2,6
Kanada	237	+1,7	683	+24,6	0,4	2,9
USA	2 441	-1,5	6 225	+7,8	3,8	2,6
sonstige nordamerikanische Länder	159	+133,8	461	+281,0	0,3	2,9
Mittelamerika und Karibik	265	+82,8	716	+57,0	0,4	2,7
Brasilien	560	+7,1	1 283	-22,2	0,8	2,3
sonstige südamerikanische Länder	389	+7,5	980	-0,9	0,6	2,5
Australien	279	+3,0	886	+73,7	0,5	3,2
Neuseeland und Ozeanien	54	-30,8	131	-14,9	0,1	2,4
Ohne Angabe	3 940	+11,6	7 512	+22,6	4,6	1,9

Anmerkungen Seite 66

Noch: 3.4 Leistung der Beherbergungsstätten nach Reisegebieten und Herkunftsländern

Januar bis Oktober 2015

Reisegebiet Herkunftsland (ständiger Wohnsitz)	Ankünfte		Übernachtungen			Mittlere Aufenthalts- dauer ³⁾
	aller Gäste	Verän- derung ¹⁾	aller Gäste	Verän- derung ¹⁾	Anteil ²⁾	
Bonn und Rhein-Sieg-Kreis	1 174 569	+1,4	2 408 891	+1,1	100	2,1
Bundesrepublik Deutschland	969 197	+0,5	1 940 504	+0,4	80,6	2,0
Ausland	205 372	+6,1	468 387	+4,0	19,4	2,3
Europa	135 031	+3,6	290 108	+4,4	61,9	2,1
EU-Länder	114 043	+4,3	241 612	+6,1	51,6	2,1
Belgien	13 829	+5,4	28 145	+1,1	6,0	2,0
Bulgarien	692	+48,5	1 652	+37,8	0,4	2,4
Dänemark	2 255	+2,2	4 386	+1,2	0,9	1,9
Estland	266	+24,3	616	+41,6	0,1	2,3
Finnland	1 209	+7,2	2 324	-6,3	0,5	1,9
Frankreich	10 296	+11,2	20 641	+18,1	4,4	2,0
Griechenland	1 111	+20,8	2 739	+24,2	0,6	2,5
Republik Irland	1 003	+17,7	2 157	+0,2	0,5	2,2
Italien	7 377	+20,8	16 137	+26,2	3,4	2,2
Kroatien	537	+22,0	1 919	+9,5	0,4	3,6
Lettland	388	+17,9	989	+36,0	0,2	2,5
Litauen	569	+65,9	1 724	+61,1	0,4	3,0
Luxemburg	2 852	+13,2	4 762	+9,7	1,0	1,7
Malta	399	+454,2	977	x	0,2	2,4
Niederlande	22 840	-6,3	43 230	-5,8	9,2	1,9
Österreich	7 993	+2,3	15 558	+5,7	3,3	1,9
Polen	5 693	+17,3	14 406	+17,9	3,1	2,5
Portugal	609	-13,0	2 246	-1,4	0,5	3,7
Rumänien	1 232	+42,4	3 036	+7,3	0,6	2,5
Schweden	2 522	-4,1	5 046	-6,3	1,1	2,0
Slowakische Republik	997	+8,4	6 702	+107,0	1,4	6,7
Slowenien	509	-20,3	1 698	-2,9	0,4	3,3
Spanien	4 957	+15,0	10 590	+8,7	2,3	2,1
Tschechische Republik	3 558	+8,0	6 798	+7,5	1,5	1,9
Ungarn	1 794	+16,3	5 859	+39,8	1,3	3,3
Vereinigtes Königreich	18 415	-4,2	36 590	-6,6	7,8	2,0
Zypern	141	-14,0	685	-38,8	0,1	4,9
Island	101	-1,9	298	+39,3	0,1	3,0
Norwegen	1 248	-27,6	2 646	-36,5	0,6	2,1
Russland	3 092	-16,8	9 949	-25,0	2,1	3,2
Schweiz	11 286	+3,1	21 802	+2,1	4,7	1,9
Türkei	1 524	+43,0	4 018	+30,4	0,9	2,6
Ukraine	795	+48,6	1 902	+33,3	0,4	2,4
sonstige europäische Länder	2 942	-1,9	7 881	+19,1	1,7	2,7
Afrika	4 303	+26,7	14 558	+25,8	3,1	3,4
Republik Südafrika	1 217	+15,4	2 611	+3,2	0,6	2,1
sonstige afrikanische Länder	3 086	+31,8	11 947	+32,1	2,6	3,9
Asien	36 410	+14,5	99 231	+4,6	21,2	2,7
Arabische Golfstaaten	10 767	+3,5	33 128	+1,3	7,1	3,1
Volksrepublik China und Hongkong	9 540	+30,8	20 418	+4,6	4,4	2,1
Indien	2 538	-28,1	6 638	-33,9	1,4	2,6
Israel	1 202	+13,6	3 810	+1,7	0,8	3,2
Japan	4 287	+36,1	11 137	+50,3	2,4	2,6
Südkorea	1 196	+4,7	3 085	+9,0	0,7	2,6
Taiwan	600	+27,7	1 154	+2,8	0,2	1,9
sonstige asiatische Länder	6 280	+32,3	19 861	+13,8	4,2	3,2
Amerika	20 133	+17,5	46 037	+3,4	9,8	2,3
Kanada	1 871	+15,9	4 582	+5,8	1,0	2,4
USA	13 360	+10,6	29 068	+5,2	6,2	2,2
sonstige nordamerikanische Länder	752	+259,8	1 473	+115,0	0,3	2,0
Mittelamerika und Karibik	842	+16,3	2 119	-13,7	0,5	2,5
Brasilien	1 597	+40,7	3 840	-8,6	0,8	2,4
sonstige südamerikanische Länder	1 711	+24,2	4 955	-4,7	1,1	2,9
Australien	1 356	+16,8	3 442	+11,5	0,7	2,5
Neuseeland und Ozeanien	510	+30,4	1 464	+12,2	0,3	2,9
Ohne Angabe	7 629	-18,4	13 547	-21,9	2,9	1,8

Anmerkungen Seite 66

Noch: 3.4 Leistung der Beherbergungsstätten nach Reisegebieten und Herkunftsländern

Januar bis Oktober 2015

Reisegebiet Herkunftsland (ständiger Wohnsitz)	Ankünfte		Übernachtungen			Mittlere Aufenthalts- dauer ³⁾
	aller Gäste	Verän- derung ¹⁾	aller Gäste	Verän- derung ¹⁾	Anteil ²⁾	
Köln und Rhein-Erft-Kreis	3 222 055	+3,6	6 034 636	+5,5	100	1,9
Bundesrepublik Deutschland	2 249 291	+4,3	4 136 799	+5,5	68,6	1,8
Ausland	972 764	+2,0	1 897 837	+5,4	31,4	2,0
Europa	657 546	+2,8	1 258 193	+6,0	66,3	1,9
EU-Länder	549 782	+4,9	1 041 195	+8,7	54,9	1,9
Belgien	54 376	-1,4	85 081	+0,2	4,5	1,6
Bulgarien	2 992	+36,0	7 177	+8,2	0,4	2,4
Dänemark	13 808	+5,0	26 179	+6,8	1,4	1,9
Estland	1 816	+43,3	3 110	+35,2	0,2	1,7
Finnland	6 310	-6,9	13 486	-1,9	0,7	2,1
Frankreich	50 449	+2,7	86 015	+3,0	4,5	1,7
Griechenland	4 819	-1,5	11 972	+16,9	0,6	2,5
Republik Irland	8 115	+47,2	16 100	+54,4	0,8	2,0
Italien	44 540	+8,0	95 420	+15,6	5,0	2,1
Kroatien	1 730	+8,1	4 623	+34,6	0,2	2,7
Lettland	1 609	-16,9	2 971	-15,3	0,2	1,8
Litauen	1 828	+13,2	3 761	+28,6	0,2	2,1
Luxemburg	16 372	+4,9	24 031	+4,5	1,3	1,5
Malta	481	+20,3	1 099	+37,0	0,1	2,3
Niederlande	91 209	+0,3	151 900	+1,0	8,0	1,7
Österreich	36 076	+11,1	69 012	+12,1	3,6	1,9
Polen	22 650	-2,9	68 785	+9,9	3,6	3,0
Portugal	4 824	+13,5	10 924	+19,3	0,6	2,3
Rumänien	6 113	-7,5	12 440	-1,3	0,7	2,0
Schweden	13 085	+10,2	25 076	+15,1	1,3	1,9
Slowakische Republik	2 222	+12,9	4 694	+25,8	0,2	2,1
Slowenien	1 802	-10,7	3 481	-9,5	0,2	1,9
Spanien	38 962	+33,1	78 451	+38,2	4,1	2,0
Tschechische Republik	6 588	+5,9	12 875	+7,9	0,7	2,0
Ungarn	6 698	-4,9	15 597	-8,4	0,8	2,3
Vereinigtes Königreich	109 612	+2,2	205 041	+6,4	10,8	1,9
Zypern	696	+33,1	1 894	+50,7	0,1	2,7
Island	1 354	+10,0	2 841	-0,2	0,1	2,1
Norwegen	6 562	-10,6	12 884	-10,4	0,7	2,0
Russland	16 813	-40,1	37 770	-36,1	2,0	2,2
Schweiz	52 106	+9,4	98 431	+13,0	5,2	1,9
Türkei	16 696	+2,3	34 946	+6,0	1,8	2,1
Ukraine	3 744	-16,2	8 314	-15,1	0,4	2,2
sonstige europäische Länder	10 489	+1,1	21 812	-3,2	1,1	2,1
Afrika	10 956	-21,0	37 240	+11,4	2,0	3,4
Republik Südafrika	2 692	+11,5	5 324	+14,1	0,3	2,0
sonstige afrikanische Länder	8 264	-27,8	31 916	+11,0	1,7	3,9
Asien	112 895	-1,0	256 543	+0,2	13,5	2,3
Arabische Golfstaaten	13 082	+4,2	40 577	+11,1	2,1	3,1
Volksrepublik China und Hongkong	38 348	+6,0	75 360	+2,3	4,0	2,0
Indien	7 386	-22,0	24 112	-3,2	1,3	3,3
Israel	6 179	+6,6	13 933	+6,0	0,7	2,3
Japan	16 683	-14,0	30 028	-13,5	1,6	1,8
Südkorea	6 129	+20,7	12 913	+30,1	0,7	2,1
Taiwan	6 500	-7,3	12 593	-9,3	0,7	1,9
sonstige asiatische Länder	18 588	+0,1	47 027	-4,3	2,5	2,5
Amerika	128 158	+3,6	239 577	+10,1	12,6	1,9
Kanada	10 648	+15,8	20 018	+17,9	1,1	1,9
USA	93 738	+5,2	165 676	+9,2	8,7	1,8
sonstige nordamerikanische Länder	1 260	+64,1	2 613	+84,0	0,1	2,1
Mittelamerika und Karibik	3 894	+16,6	9 224	+24,1	0,5	2,4
Brasilien	11 795	-21,8	27 116	-0,4	1,4	2,3
sonstige südamerikanische Länder	6 823	+9,0	14 930	+15,3	0,8	2,2
Australien	9 687	-0,1	19 217	-2,2	1,0	2,0
Neuseeland und Ozeanien	2 053	+15,4	4 184	+13,1	0,2	2,0
Ohne Angabe	51 469	+1,5	82 883	-0,3	4,4	1,6

Noch: 3.4 Leistung der Beherbergungsstätten nach Reisegebieten und Herkunftsländern

Januar bis Oktober 2015

Reisegebiet Herkunftsland (ständiger Wohnsitz)	Ankünfte		Übernachtungen			Mittlere Aufenthalts- dauer ³⁾
	aller Gäste	Verän- derung ¹⁾	aller Gäste	Verän- derung ¹⁾	Anteil ²⁾	
Düsseldorf und Kreis Mettmann	2 637 365	+1,0	4 475 058	-0,8	100	1,7
Bundesrepublik Deutschland	1 739 862	+1,8	2 801 671	-0,1	62,6	1,6
Ausland	897 503	-0,6	1 673 387	-1,9	37,4	1,9
Europa	603 200	-3,5	1 058 003	-6,1	63,2	1,8
EU-Länder	486 208	-2,5	833 373	-4,5	49,8	1,7
Belgien	33 277	+8,3	49 880	+6,2	3,0	1,5
Bulgarien	2 780	+24,6	5 722	+30,4	0,3	2,1
Dänemark	12 540	-3,2	20 178	-3,3	1,2	1,6
Estland	1 542	-9,1	2 782	-7,7	0,2	1,8
Finnland	9 088	-12,6	16 247	-14,8	1,0	1,8
Frankreich	39 992	-9,1	66 040	-9,1	3,9	1,7
Griechenland	6 508	+5,1	13 948	+4,2	0,8	2,1
Republik Irland	7 094	+7,4	12 408	+4,9	0,7	1,7
Italien	40 149	-18,7	79 261	-22,2	4,7	2,0
Kroatien	1 528	+10,0	4 461	+45,8	0,3	2,9
Lettland	1 704	-16,3	3 378	-2,9	0,2	2,0
Litauen	2 203	-17,8	3 972	-8,1	0,2	1,8
Luxemburg	7 235	+11,6	10 926	+12,1	0,7	1,5
Malta	570	-37,8	1 280	-21,4	0,1	2,2
Niederlande	84 977	-8,2	130 780	-10,1	7,8	1,5
Österreich	33 592	+5,0	56 692	+2,9	3,4	1,7
Polen	16 453	-9,1	36 402	-10,9	2,2	2,2
Portugal	5 200	-6,5	10 230	-9,0	0,6	2,0
Rumänien	5 794	+12,3	12 823	-0,2	0,8	2,2
Schweden	16 020	-3,2	26 525	-2,4	1,6	1,7
Slowakische Republik	2 414	-2,4	4 831	-2,7	0,3	2,0
Slowenien	1 926	+10,1	3 940	+7,6	0,2	2,0
Spanien	44 921	+17,4	75 324	+13,4	4,5	1,7
Tschechische Republik	6 738	-0,1	12 053	-10,7	0,7	1,8
Ungarn	4 440	-13,5	8 467	-15,3	0,5	1,9
Vereinigtes Königreich	96 641	+0,9	162 785	-0,7	9,7	1,7
Zypern	882	+25,5	2 038	+29,6	0,1	2,3
Island	848	-0,2	1 736	+5,0	0,1	2,0
Norwegen	7 536	-4,5	13 209	-5,3	0,8	1,8
Russland	35 287	-29,2	77 245	-30,6	4,6	2,2
Schweiz	37 572	-1,7	62 167	-5,1	3,7	1,7
Türkei	20 163	+14,6	38 121	+17,1	2,3	1,9
Ukraine	3 055	-13,0	7 367	-6,6	0,4	2,4
sonstige europäische Länder	12 531	+46,3	24 785	+17,8	1,5	2,0
Afrika	11 317	+5,9	29 867	+10,1	1,8	2,6
Republik Südafrika	1 903	-12,0	4 040	-18,3	0,2	2,1
sonstige afrikanische Länder	9 414	+10,5	25 827	+16,4	1,5	2,7
Asien	142 809	+17,1	329 528	+14,4	19,7	2,3
Arabische Golfstaaten	40 156	+25,9	94 856	+34,4	5,7	2,4
Volksrepublik China und Hongkong	36 453	+29,7	75 839	+27,4	4,5	2,1
Indien	7 934	-6,2	24 021	-31,8	1,4	3,0
Israel	5 277	-1,9	10 599	-4,2	0,6	2,0
Japan	31 704	+6,3	65 899	+3,0	3,9	2,1
Südkorea	4 107	+30,1	9 319	+30,7	0,6	2,3
Taiwan	2 479	+5,2	5 477	-3,4	0,3	2,2
sonstige asiatische Länder	14 699	+15,2	43 518	+25,0	2,6	3,0
Amerika	77 786	-5,8	147 841	-6,4	8,8	1,9
Kanada	5 852	-5,4	11 204	-9,1	0,7	1,9
USA	60 440	-5,7	108 881	-6,8	6,5	1,8
sonstige nordamerikanische Länder	575	-9,6	1 363	-18,4	0,1	2,4
Mittelamerika und Karibik	2 100	-13,9	4 828	-8,7	0,3	2,3
Brasilien	4 601	-14,2	11 501	-8,3	0,7	2,5
sonstige südamerikanische Länder	4 218	+10,4	10 064	+7,8	0,6	2,4
Australien	5 328	-2,6	10 199	-10,6	0,6	1,9
Neuseeland und Ozeanien	1 071	+7,7	2 111	-1,2	0,1	2,0
Ohne Angabe	55 992	-0,3	95 838	+4,3	5,7	1,7

Anmerkungen Seite 66

Noch: 3.4 Leistung der Beherbergungsstätten nach Reisegebieten und Herkunftsländern

Januar bis Oktober 2015

Reisegebiet Herkunftsland (ständiger Wohnsitz)	Ankünfte		Übernachtungen			Mittlere Aufenthalts- dauer ³⁾
	aller Gäste	Verän- derung ¹⁾	aller Gäste	Verän- derung ¹⁾	Anteil ²⁾	
Ruhrgebiet	2 662 346	+1,2	5 229 011	+0,8	100	2,0
Bundesrepublik Deutschland	2 210 295	+2,6	4 381 261	+1,9	83,8	2,0
Ausland	452 051	-4,7	847 750	-4,8	16,2	1,9
Europa	363 018	+0,3	650 156	+0,4	76,7	1,8
EU-Länder	310 938	+1,6	548 071	+2,0	64,7	1,8
Belgien	25 352	+20,1	39 811	+23,4	4,7	1,6
Bulgarien	2 616	+21,1	4 918	+15,5	0,6	1,9
Dänemark	9 706	-19,1	16 337	-11,3	1,9	1,7
Estland	901	-23,6	1 597	-25,5	0,2	1,8
Finnland	2 790	+5,7	5 216	+6,1	0,6	1,9
Frankreich	23 088	-2,4	38 193	+0,8	4,5	1,7
Griechenland	2 084	-2,6	4 954	-9,8	0,6	2,4
Republik Irland	2 527	-8,4	4 273	-8,4	0,5	1,7
Italien	15 251	-5,2	29 531	-10,8	3,5	1,9
Kroatien	894	+9,2	1 927	+15,0	0,2	2,2
Lettland	944	-4,6	1 783	+2,5	0,2	1,9
Litauen	2 081	-3,0	3 510	-5,5	0,4	1,7
Luxemburg	5 262	+16,6	8 131	+20,6	1,0	1,5
Malta	187	-4,1	464	+22,8	0,1	2,5
Niederlande	84 536	+6,7	140 137	+7,7	16,5	1,7
Österreich	20 483	-	38 079	-1,2	4,5	1,9
Polen	19 438	-6,1	36 959	-11,1	4,4	1,9
Portugal	1 734	-27,1	3 445	-27,3	0,4	2,0
Rumänien	7 688	-1,7	16 030	+12,4	1,9	2,1
Schweden	11 798	-10,9	18 003	-7,8	2,1	1,5
Slowakische Republik	2 075	-5,8	5 235	-12,9	0,6	2,5
Slowenien	1 223	-18,8	3 200	-18,2	0,4	2,6
Spanien	18 438	+74,6	34 258	+64,8	4,0	1,9
Tschechische Republik	5 913	+0,9	11 224	+4,2	1,3	1,9
Ungarn	4 470	+3,5	9 895	+7,8	1,2	2,2
Vereinigtes Königreich	39 298	-13,1	70 561	-12,1	8,3	1,8
Zypern	161	-31,5	400	-24,8	-	2,5
Island	328	-3,5	639	-1,8	0,1	1,9
Norwegen	3 696	+2,5	6 823	+8,8	0,8	1,8
Russland	7 788	-42,4	19 808	-36,1	2,3	2,5
Schweiz	21 633	+0,1	37 794	-1,0	4,5	1,7
Türkei	5 486	-	11 400	-2,0	1,3	2,1
Ukraine	2 252	-18,8	4 166	-19,0	0,5	1,8
sonstige europäische Länder	10 897	+27,5	21 455	+27,4	2,5	2,0
Afrika	3 958	+0,1	9 353	-26,6	1,1	2,4
Republik Südafrika	1 104	+1,8	2 265	-0,3	0,3	2,1
sonstige afrikanische Länder	2 854	-0,6	7 088	-32,3	0,8	2,5
Asien	26 724	-17,6	69 723	-16,0	8,2	2,6
Arabische Golfstaaten	3 084	+24,4	12 221	+38,2	1,4	4,0
Volksrepublik China und Hongkong	7 628	-25,0	18 564	-35,7	2,2	2,4
Indien	4 194	-24,6	9 175	-38,6	1,1	2,2
Israel	1 342	+3,2	3 023	+14,3	0,4	2,3
Japan	4 007	-8,8	9 136	+0,5	1,1	2,3
Südkorea	1 079	-15,4	2 173	-26,0	0,3	2,0
Taiwan	756	-9,1	1 750	-8,4	0,2	2,3
sonstige asiatische Länder	4 634	-27,5	13 681	-0,7	1,6	3,0
Amerika	26 375	-11,1	60 753	+1,2	7,2	2,3
Kanada	2 076	-15,5	5 174	+8,0	0,6	2,5
USA	18 907	-14,1	37 464	-14,1	4,4	2,0
sonstige nordamerikanische Länder	387	-21,3	586	-34,3	0,1	1,5
Mittelamerika und Karibik	882	+1,8	6 847	+267,1	0,8	7,8
Brasilien	2 224	+14,9	6 934	+39,1	0,8	3,1
sonstige südamerikanische Länder	1 899	-0,1	3 748	-3,0	0,4	2,0
Australien	1 926	-4,1	4 375	+3,8	0,5	2,3
Neuseeland und Ozeanien	431	-12,2	1 008	+0,7	0,1	2,3
Ohne Angabe	29 619	-32,7	52 382	-36,0	6,2	1,8

Anmerkungen Seite 66

Noch: 3.4 Leistung der Beherbergungsstätten nach Reisegebieten und Herkunftsländern

Januar bis Oktober 2015

Reisegebiet Herkunftsland (ständiger Wohnsitz)	Ankünfte		Übernachtungen			Mittlere Aufenthalts- dauer ³⁾
	aller Gäste	Verän- derung ¹⁾	aller Gäste	Verän- derung ¹⁾	Anteil ²⁾	
Bergisches Städtedreieck	285 526	+0,7	679 913	+6,3	100	2,4
Bundesrepublik Deutschland	236 071	+0,5	576 864	+8,2	84,8	2,4
Ausland	49 455	+1,8	103 049	-3,2	15,2	2,1
Europa	38 467	+0,1	76 225	-3,3	74,0	2,0
EU-Länder	33 534	+2,0	66 177	-1,7	64,2	2,0
Belgien	2 125	-5,0	3 350	-21,8	3,3	1,6
Bulgarien	264	+15,8	509	+25,4	0,5	1,9
Dänemark	1 831	+7,0	2 292	-9,2	2,2	1,3
Estland	78	-29,7	119	-36,4	0,1	1,5
Finnland	360	-6,0	657	-7,1	0,6	1,8
Frankreich	3 757	-10,0	5 936	-14,9	5,8	1,6
Griechenland	385	+37,0	947	+26,1	0,9	2,5
Republik Irland	137	+20,2	331	+33,5	0,3	2,4
Italien	2 268	-8,1	4 709	-12,9	4,6	2,1
Kroatien	482	+265,2	848	+211,8	0,8	1,8
Lettland	126	+6,8	222	-22,6	0,2	1,8
Litauen	173	-16,4	355	+20,7	0,3	2,1
Luxemburg	1 202	+324,7	1 856	+365,2	1,8	1,5
Malta	12	-36,8	28	-24,3	-	2,3
Niederlande	6 137	-9,9	12 133	-9,4	11,8	2,0
Österreich	1 818	+6,8	4 262	+18,5	4,1	2,3
Polen	2 562	-2,9	6 482	-15,1	6,3	2,5
Portugal	396	+20,7	691	+2,7	0,7	1,7
Rumänien	507	-16,2	1 058	-32,8	1,0	2,1
Schweden	1 828	+18,7	2 450	+6,6	2,4	1,3
Slowakische Republik	423	-24,2	954	-29,0	0,9	2,3
Slowenien	149	-19,9	308	-34,6	0,3	2,1
Spanien	1 286	-12,9	2 397	-21,2	2,3	1,9
Tschechische Republik	1 148	-4,5	2 485	-5,0	2,4	2,2
Ungarn	1 338	+150,6	5 703	+115,8	5,5	4,3
Vereinigtes Königreich	2 727	-2,6	5 045	-2,5	4,9	1,9
Zypern	15	-61,5	50	-29,6	-	3,3
Island	42	+68,0	71	+29,1	0,1	1,7
Norwegen	387	-7,4	607	+10,4	0,6	1,6
Russland	708	-43,5	1 801	-42,0	1,7	2,5
Schweiz	2 278	-1,3	4 422	-2,0	4,3	1,9
Türkei	667	-6,8	1 373	-18,4	1,3	2,1
Ukraine	196	-31,7	372	-33,6	0,4	1,9
sonstige europäische Länder	655	+20,6	1 402	+37,0	1,4	2,1
Afrika	438	+0,2	1 277	-9,9	1,2	2,9
Republik Südafrika	66	-44,5	242	-22,2	0,2	3,7
sonstige afrikanische Länder	372	+17,0	1 035	-6,4	1,0	2,8
Asien	3 197	+18,3	12 057	-0,6	11,7	3,8
Arabische Golfstaaten	161	+4,5	545	-5,7	0,5	3,4
Volksrepublik China und Hongkong	1 489	+22,2	6 787	-7,9	6,6	4,6
Indien	355	-1,4	1 509	+9,9	1,5	4,3
Israel	124	+22,8	294	+9,7	0,3	2,4
Japan	377	+18,6	1 043	+44,1	1,0	2,8
Südkorea	201	+64,8	496	+44,2	0,5	2,5
Taiwan	55	-43,9	114	-64,8	0,1	2,1
sonstige asiatische Länder	435	+31,0	1 269	+11,0	1,2	2,9
Amerika	2 504	-1,7	5 953	-14,9	5,8	2,4
Kanada	163	+13,2	382	-13,2	0,4	2,3
USA	1 751	-10,2	4 115	-22,3	4,0	2,4
sonstige nordamerikanische Länder	13	+160,0	40	+185,7	-	3,1
Mittelamerika und Karibik	263	+126,7	607	+113,7	0,6	2,3
Brasilien	194	+13,5	504	-11,3	0,5	2,6
sonstige südamerikanische Länder	120	-25,9	305	-23,0	0,3	2,5
Australien	169	-7,1	351	-27,2	0,3	2,1
Neuseeland und Ozeanien	38	-62,7	121	-68,8	0,1	3,2
Ohne Angabe	4 642	+11,3	7 065	+12,3	6,9	1,5

Anmerkungen Seite 66

Noch: 3.4 Leistung der Beherbergungsstätten nach Reisegebieten und Herkunftsländern

Januar bis Oktober 2015

Reisegebiet Herkunftsland (ständiger Wohnsitz)	Ankünfte		Übernachtungen			Mittlere Aufenthalts- dauer ³⁾
	aller Gäste	Verän- derung ¹⁾	aller Gäste	Verän- derung ¹⁾	Anteil ²⁾	
Nordrhein-Westfalen	18 235 443	+2,1	41 314 068	+1,8	100	2,3
Bundesrepublik Deutschland	14 265 792	+2,6	32 802 072	+2,0	79,4	2,3
Ausland	3 969 651	+0,6	8 511 996	+1,1	20,6	2,1
Europa	2 987 879	+0,5	6 360 730	+1,2	74,7	2,1
EU-Länder	2 587 823	+1,4	5 538 440	+2,2	65,1	2,1
Belgien	261 451	+3,0	518 865	+1,5	6,1	2,0
Bulgarien	12 453	+25,1	29 559	+11,5	0,3	2,4
Dänemark	70 567	-1,6	127 042	+0,4	1,5	1,8
Estland	6 518	-3,6	11 425	-0,7	0,1	1,8
Finnland	26 818	-4,4	51 405	-2,5	0,6	1,9
Frankreich	183 376	-1,0	317 155	-0,3	3,7	1,7
Griechenland	18 384	+1,6	44 206	+6,7	0,5	2,4
Republik Irland	22 801	+13,4	43 864	+14,8	0,5	1,9
Italien	147 250	-4,0	302 852	-2,9	3,6	2,1
Kroatien	7 053	+15,1	23 803	+58,3	0,3	3,4
Lettland	6 740	-5,4	13 587	+4,6	0,2	2,0
Litauen	9 387	-0,7	18 965	+8,5	0,2	2,0
Luxemburg	41 254	+8,3	66 709	+9,6	0,8	1,6
Malta	2 028	+2,9	4 803	+25,6	0,1	2,4
Niederlande	845 754	+0,4	2 071 452	+1,1	24,3	2,4
Österreich	136 375	+5,7	261 659	+6,8	3,1	1,9
Polen	106 808	-1,4	287 951	+1,8	3,4	2,7
Portugal	17 129	+0,2	42 736	-3,3	0,5	2,5
Rumänien	33 692	+1,0	87 555	+1,1	1,0	2,6
Schweden	64 297	-1,7	106 949	-0,1	1,3	1,7
Slowakische Republik	12 412	-5,2	37 157	-5,1	0,4	3,0
Slowenien	9 014	-1,9	25 961	+11,0	0,3	2,9
Spanien	133 198	+25,2	252 811	+22,7	3,0	1,9
Tschechische Republik	38 240	-0,7	80 398	-2,9	0,9	2,1
Ungarn	26 093	+4,9	67 414	+8,0	0,8	2,6
Vereinigtes Königreich	346 520	-1,4	635 225	-0,3	7,5	1,8
Zypern	2 211	+5,2	6 932	-4,3	0,1	3,1
Island	3 751	+13,6	7 480	+7,3	0,1	2,0
Norwegen	27 352	-6,2	49 174	-8,4	0,6	1,8
Russland	78 273	-33,3	184 049	-31,6	2,2	2,4
Schweiz	167 449	+3,0	305 294	+3,0	3,6	1,8
Türkei	55 188	+7,7	114 342	+10,2	1,3	2,1
Ukraine	12 805	-12,4	29 201	-10,7	0,3	2,3
sonstige europäische Länder	55 238	+29,5	132 750	+32,0	1,6	2,4
Afrika	35 881	-4,4	108 882	-0,9	1,3	3,0
Republik Südafrika	8 488	+3,3	19 197	+2,2	0,2	2,3
sonstige afrikanische Länder	27 393	-6,6	89 685	-1,6	1,1	3,3
Asien	388 864	+5,8	964 877	+3,7	11,3	2,5
Arabische Golfstaaten	77 510	+13,3	233 633	+15,7	2,7	3,0
Volksrepublik China und Hongkong	120 548	+12,9	258 709	+4,5	3,0	2,1
Indien	27 182	-15,0	83 482	-18,8	1,0	3,1
Israel	16 991	+2,9	39 445	+1,7	0,5	2,3
Japan	65 530	-0,1	136 123	-	1,6	2,1
Südkorea	16 198	+13,6	37 027	+15,3	0,4	2,3
Taiwan	12 076	-6,8	25 068	-13,0	0,3	2,1
sonstige asiatische Länder	52 829	+3,3	151 390	+6,1	1,8	2,9
Amerika	305 510	-0,2	618 767	+1,3	7,3	2
Kanada	25 370	+3,8	52 638	+5,9	0,6	2,1
USA	225 525	-0,3	428 279	-0,1	5,0	1,9
sonstige nordamerikanische Länder	3 479	+39,5	7 376	+23,3	0,1	2,1
Mittelamerika und Karibik	9 734	+6,1	28 745	+25,2	0,3	3
Brasilien	23 962	-12,8	60 686	-5,9	0,7	2,5
sonstige südamerikanische Länder	17 440	+7,4	41 043	+5,3	0,5	2,4
Australien	21 972	-0,2	46 452	-1,0	0,5	2,1
Neuseeland und Ozeanien	4 965	+4,4	10 884	-2,1	0,1	2,2
Ohne Angabe	224 580	-4,8	401 404	-5,7	4,7	1,8

4. Leistung der Campingplätze nach Herkunftsländern

Oktober 2015

Herkunftsland (ständiger Wohnsitz)	Ankünfte		Übernachtungen			Mittlere Aufenthaltsdauer ³⁾
	aller Gäste	Veränderung ¹⁾	aller Gäste	Veränderung ¹⁾	Anteil ²⁾	
Nordrhein-Westfalen	41 119	-7,2	102 996	-3,6	100	2,5
Bundesrepublik Deutschland	34 727	-7,3	87 969	-4,7	85,4	2,5
Ausland	6 392	-6,6	15 027	+3,2	14,6	2,4
Europa	6 361	-6,7	14 979	+3,1	99,7	2,4
EU-Länder	5 882	-9,5	13 972	+0,4	93,0	2,4
Belgien	787	-31,4	1 401	-31,6	9,3	1,8
Bulgarien	—	—	—	—	—	—
Dänemark	129	+31,6	339	+113,2	2,3	2,6
Estland	—	—	—	—	—	—
Finnland	22	-8,3	33	-34,0	0,2	1,5
Frankreich	91	-13,3	187	-30,2	1,2	2,1
Griechenland	—	—	—	—	—	—
Republik Irland	12	-25,0	39	+39,3	0,3	3,3
Italien	34	-19,0	70	+20,7	0,5	2,1
Kroatien	—	—	32	x	0,2	—
Lettland	4	x	62	x	0,4	15,5
Litauen	—	—	—	—	—	—
Luxemburg	38	+72,7	142	+389,7	0,9	3,7
Malta	—	—	—	—	—	—
Niederlande	4 114	-7,2	10 460	+2,6	69,6	2,5
Österreich	44	+4,8	84	+12,0	0,6	1,9
Polen	8	+14,3	32	-27,3	0,2	4,0
Portugal	3	+50,0	9	+125,0	0,1	3,0
Rumänien	5	x	22	x	0,1	4,4
Schweden	277	+17,9	364	+24,2	2,4	1,3
Slowakische Republik	—	—	—	—	—	—
Slowenien	2	-33,3	12	-57,1	0,1	6,0
Spanien	27	-28,9	40	-28,6	0,3	1,5
Tschechische Republik	5	+25,0	6	-25,0	—	1,2
Ungarn	9	+200,0	9	-47,1	0,1	1,0
Vereinigtes Königreich	271	-2,9	629	+15,0	4,2	2,3
Zypern	—	—	—	—	—	—
Island	—	—	—	—	—	—
Norwegen	77	-2,5	118	+4,4	0,8	1,5
Russland	1	-88,9	1	-92,3	—	1,0
Schweiz	77	-19,8	198	+5,3	1,3	2,6
Türkei	—	—	—	—	—	—
Ukraine	—	—	—	—	—	—
sonstige europäische Länder	324	+159,2	690	+142,1	4,6	2,1
Afrika	—	—	—	—	—	—
Republik Südafrika	—	—	—	—	—	—
sonstige afrikanische Länder	—	—	—	—	—	—
Asien	7	-12,5	8	-11,1	0,1	1,1
Arabische Golfstaaten	—	—	—	—	—	—
Volksrepublik China und Hongkong	6	x	6	x	—	1,0
Indien	—	—	—	—	—	—
Israel	—	—	—	—	—	—
Japan	1	—	2	+100,0	—	2,0
Südkorea	—	—	—	—	—	—
Taiwan	—	—	—	—	—	—
sonstige asiatische Länder	—	—	—	—	—	—
Amerika	17	+88,9	20	+81,8	0,1	1,2
Kanada	4	x	4	x	—	1,0
USA	11	+120,0	14	+100,0	0,1	1,3
sonstige nordamerikanische Länder	—	—	—	—	—	—
Mittelamerika und Karibik	—	—	—	—	—	—
Brasilien	—	—	—	—	—	—
sonstige südamerikanische Länder	2	x	2	x	—	1,0
Australien	6	+20,0	19	+111,1	0,1	3,2
Neuseeland und Ozeanien	1	-75,0	1	-83,3	—	1,0
Ohne Angabe	—	—	—	—	—	—

1) Veränderung gegenüber dem Vorjahreszeitraum in % – 2) Bei Übernachtungen von Gästen aus der Bundesrepublik Deutschland und dem Ausland: Anteil an allen Übernachtungen im Bundesgebiet; sonst: Anteil an allen Übernachtungen am Ausland zusammen. – 3) mittlere Aufenthaltsdauer in Tagen = Übernachtungen / Ankünfte

Noch: 4. Leistung der Campingplätze nach Herkunftsländern

Januar – Oktober 2015

Herkunftsland (ständiger Wohnsitz)	Ankünfte		Übernachtungen			Mittlere Aufenthaltsdauer ³⁾
	aller Gäste	Veränderung ¹⁾	aller Gäste	Veränderung ¹⁾	Anteil ²⁾	
Nordrhein-Westfalen	617 466	+6,9	1 599 871	+2,4	100	2,6
Bundesrepublik Deutschland	502 533	+8,4	1 299 291	+3,9	81,2	2,6
Ausland	114 933	+0,8	300 580	-3,5	18,8	2,6
Europa	113 923	+4,8	298 958	+0,8	99,5	2,6
EU-Länder	106 026	+3,0	282 964	-0,6	94,1	2,7
Belgien	12 687	-4,4	26 982	-4,6	9,0	2,1
Bulgarien	24	-22,6	49	-14,0	-	2,0
Dänemark	2 773	+6,5	6 065	+18,0	2,0	2,2
Estland	37	+117,6	154	x	0,1	4,2
Finnland	419	+1,7	720	-6,9	0,2	1,7
Frankreich	2 577	+17,5	4 885	+18,9	1,6	1,9
Griechenland	31	+72,2	84	+104,9	-	2,7
Republik Irland	178	-28,5	576	-28,3	0,2	3,2
Italien	1 960	+31,4	3 077	+37,0	1,0	1,6
Kroatien	21	+250,0	353	x	0,1	16,8
Lettland	28	+55,6	95	+163,9	-	3,4
Litauen	72	+105,7	228	+314,5	0,1	3,2
Luxemburg	442	+15,4	1 217	+69,5	0,4	2,8
Malta	4	+300,0	15	x	-	3,8
Niederlande	72 563	+1,3	214 292	-3,0	71,3	3,0
Österreich	1 275	+9,2	2 473	+6,0	0,8	1,9
Polen	427	+1,7	1 379	-1,2	0,5	3,2
Portugal	164	+51,9	403	+107,7	0,1	2,5
Rumänien	43	-10,4	105	-7,9	-	2,4
Schweden	2 840	+31,5	4 419	+39,4	1,5	1,6
Slowakische Republik	44	+22,2	132	+94,1	-	3,0
Slowenien	68	+3,0	113	-18,1	-	1,7
Spanien	979	+36,4	1 858	+27,3	0,6	1,9
Tschechische Republik	170	-12,4	302	-17,5	0,1	1,8
Ungarn	105	+19,3	167	-22,3	0,1	1,6
Vereinigtes Königreich	6 095	+9,1	12 821	+7,0	4,3	2,1
Zypern	-	-	-	-	-	-
Island	40	+53,8	41	+2,5	-	1,0
Norwegen	1 793	+16,4	2 743	-7,9	0,9	1,5
Russland	71	-39,3	122	-50,6	-	1,7
Schweiz	2 940	+30,3	6 892	+41,3	2,3	2,3
Türkei	40	+48,1	47	-4,1	-	1,2
Ukraine	45	+275,0	88	+388,9	-	2,0
sonstige europäische Länder	2 968	+63,7	6 061	+64,0	2,0	2,0
Afrika	22	+57,1	27	-3,6	-	1,2
Republik Südafrika	8	+14,3	8	+14,3	-	1,0
sonstige afrikanische Länder	14	+100,0	19	-9,5	-	1,4
Asien	231	+0,4	314	-12,8	0,1	1,4
Arabische Golfstaaten	-	-	-	-	-	-
Volksrepublik China und Hongkong	33	-29,8	33	-64,5	-	1,0
Indien	1	-83,3	1	-85,7	-	1,0
Israel	101	+42,3	144	+63,6	-	1,4
Japan	7	-30,0	14	+16,7	-	2,0
Südkorea	73	-14,1	99	-27,7	-	1,4
Taiwan	6	x	6	x	-	1,0
sonstige asiatische Länder	10	+150,0	17	+142,9	-	1,7
Amerika	408	+35,5	616	+34,2	0,2	1,5
Kanada	110	+115,7	141	+120,3	-	1,3
USA	183	+15,8	299	+6,0	0,1	1,6
sonstige nordamerikanische Länder	-	-	-	-	-	-
Mittelamerika und Karibik	45	x	89	x	-	2,0
Brasilien	34	+78,9	45	+60,7	-	1,3
sonstige südamerikanische Länder	36	-50,0	42	-49,4	-	1,2
Australien	235	+86,5	442	+116,7	0,1	1,9
Neuseeland und Ozeanien	45	+18,4	78	+14,7	-	1,7
Ohne Angabe	69	-98,5	145	-99,0	-	2,1

Anmerkungen Seite 79

Nordrhein-Westfalen

Reisegebiete des Landes



Reisegebiete in Nordrhein-Westfalen

Amtliche Schlüssel-Nummer	Verwaltungsbezirk	Amtliche Schlüssel-Nummer	Verwaltungsbezirk
Eifel und Region Aachen		Bergisches Land	
334 000	Städteregion Aachen	316 000	Leverkusen, krfr. Stadt
358 000	Kreis Düren	374 000	Oberbergischer Kreis
366 000	Kreis Euskirchen	378 000	Rhein.-Berg. Kreis
Niederrhein		Bergisches Städtedreieck	
112 000	Duisburg, krfr. Stadt	120 000	Remscheid, krfr. Stadt
114 000	Krefeld, krfr. Stadt	122 000	Solingen, krfr. Stadt
116 000	Mönchengladbach, krfr. Stadt	124 000	Wuppertal, krfr. Stadt
154 000	Kreis Kleve		
162 000	Rhein-Kreis Neuss		
166 000	Kreis Viersen		
170 000	Kreis Wesel		
370 000	Kreis Heinsberg		
Münsterland		Bonn und Rhein-Sieg-Kreis	
		314 000	Bonn, krfr. Stadt
		382 000	Rhein-Sieg-Kreis
Köln und Rhein-Erft-Kreis			
515 000	Münster, krfr. Stadt		
554 000	Kreis Borken		
558 000	Kreis Coesfeld		
566 000	Kreis Steinfurt	315 000	Köln, krfr. Stadt
570 000	Kreis Warendorf	362 000	Rhein-Erft-Kreis
Teutoburger Wald		Düsseldorf und Kreis Mettmann	
711 000	Bielefeld, krfr. Stadt	111 000	Düsseldorf, krfr. Stadt
754 000	Kreis Gütersloh	158 000	Kreis Mettmann
758 000	Kreis Herford		
762 000	Kreis Höxter		
766 000	Kreis Lippe		
770 000	Kreis Minden-Lübbecke		
774 000	Kreis Paderborn		
Sauerland		Ruhrgebiet	
		113 000	Essen, krfr. Stadt
		117 000	Mülheim an der Ruhr, krfr. Stadt
		119 000	Oberhausen, krfr. Stadt
		512 000	Bottrop, krfr. Stadt
		513 000	Gelsenkirchen, krfr. Stadt
958 000	Hochsauerland Kreis	562 000	Kreis Recklinghausen
962 000	Märkischer Kreis	911 000	Bochum, krfr. Stadt
966 000	Kreis Olpe	913 000	Dortmund, krfr. Stadt
974 000	Kreis Soest	914 000	Hagen, krfr. Stadt
		915 000	Hamm, krfr. Stadt
		916 000	Herne, krfr. Stadt
		954 000	Ennepe-Ruhr-Kreis
		978 000	Kreis Unna
Siegerland-Wittgenstein			
970 000	Kreis Siegen-Wittgenstein		

Nordrhein-Westfalen

Kurorte und Erholungsorte des Landes

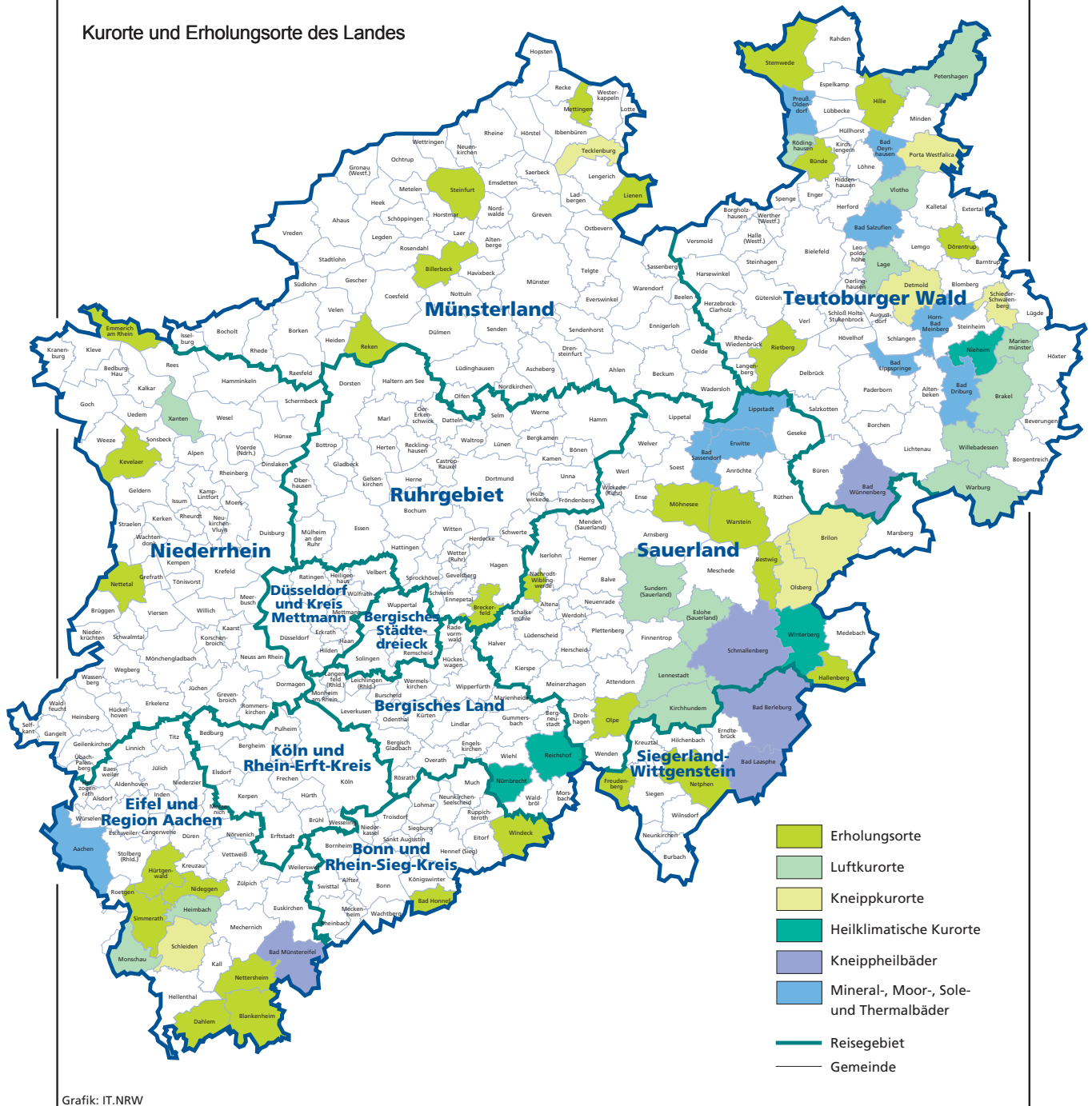

Grafik: IT.NRW

Kurorte und Erholungsorte in Nordrhein-Westfalen

Amtliche Schlüssel-Nummer	Gemeinde	Amtliche Schlüssel-Nummer	Gemeinde
Mineral-, Moor-, Sole- und Thermalbäder		noch: Luftkurort	
334 002	Aachen, Stadt	966 016	Kirchhundem
762 004	Bad Driburg, Stadt	766 040	Lage, Stadt
774 008	Bad Lippspringe, Stadt	966 020	Lennestadt, Stadt
770 004	Bad Oeynhausen, Stadt	762 024	Marienmünster, Stadt
766 008	Bad Salzuflen, Stadt	334 020	Monschau, Stadt
974 008	Bad Sassendorf	770 028	Petershagen, Stadt
974 016	Erwitte, Stadt	758 028	Rödinghausen
766 032	Horn-Bad Meinberg, Stadt	958 044	Sundern (Sauerland), Stadt
974 028	Lippstadt, Stadt	758 036	Vlotho, Stadt
770 036	Preußisch-Oldendorf, Stadt	762 036	Warburg, Stadt
		762 040	Willebadessen, Stadt
		170 052	Xanten, Stadt
Heilklimatischer Kurort		Erholungsort	
762 028	Nieheim, Stadt		
374 032	Nümbrecht	382 008	Bad Honnef, Stadt
374 040	Reichshof	958 008	Bestwig
958 048	Winterberg, Stadt	558 008	Billerbeck, Stadt
		366 008	Blankenheim
Kneippkurort		954 004	Breckerfeld, Stadt
		758 004	Bünde, Stadt
958 012	Brilon, Stadt	366 012	Dahlem
766 020	Detmold, Stadt	766 024	Dörentrup
958 036	Olsberg, Stadt	154 008	Emmerich am Rhein, Stadt
770 032	Porta Westfalica, Stadt	958 020	Hallenberg, Stadt
766 060	Schieder-Schwalenberg, Stadt	770 012	Hille
366 036	Schleiden, Stadt	358 016	Hürtgenwald
566 088	Tecklenburg, Stadt	154 032	Kevelaer, Stadt
		566 044	Lienen
Kneippheilbad		566 056	Mettingen
		974 032	Möhnesee
970 004	Bad Berleburg, Stadt	962 044	Nachrodt-Wiblingwerde
970 028	Bad Laasphe, Stadt	970 032	Netphen, Stadt
366 004	Bad Münstereifel, Stadt	366 032	Nettersheim
774 040	Bad Wünnenberg, Stadt	166 016	Nettetal, Stadt
958 040	Schmallenberg, Stadt	358 044	Nideggen, Stadt
		966 024	Olpe, Stadt
Luftkurort		554 044	Reken
		754 032	Rietberg, Stadt
762 016	Brakel, Stadt	334 028	Simmerath
958 016	Eslohe (Sauerland)	566 084	Steinfurt, Stadt
970 016	Freudenberg, Stadt	770 044	Stemwede
358 012	Heimbach, Stadt	554 064	Velen, Stadt
		974 044	Warstein, Stadt
		382 076	Windeck

Stand: Januar 2015

Veröffentlichungen aus den Fachbereichen Handel und Verkehr

Entwicklung von Umsatz und Beschäftigung in nordrhein-westfälischen Unternehmen des Einzelhandels, des Kraftfahrzeughandels, des Großhandels und des Gastgewerbes

Inhalt: Jedes der vier monatlich erscheinenden Hefte enthält die vorläufigen Ergebnisse der Umsatzentwicklung und der Entwicklung der Beschäftigtenzahlen als Messzahlen auf der Basis des Jahres 2010 und als prozentuale Abweichung zum Vormonat und zum Vorjahresmonat. Die Ergebnisse werden in einigen Eckzahlen für die wichtigsten Wirtschaftszweige dargestellt.

Einzelhandel:	Bestell-Nr. G11
Großhandel:	Bestell-Nr. G12
Kraftfahrzeughandel (inkl. Instandhaltung und Reparatur):	Bestell-Nr. G15
Gastgewerbe:	Bestell-Nr. G43

Fachliche Auskünfte zu diesen Veröffentlichungen erteilen Ihnen gerne Dirk Kamps und Sabine Schmidt unter Telefon-Nr. 0211 9449-3827 bzw. 0211 9449-3826.

Gäste und Übernachtungen im Reiseverkehr Nordrhein-Westfalens

Inhalt: Das Heft enthält vorläufige Ergebnisse von Ankünften, Übernachtungen und Aufenthaltsdauer der Gäste in nordrhein-westfälischen Beherbergungsstätten sowie die Zahl der Beherbergungsstätten, Gästebetten und die prozentuale Kapazitätsauslastung gegliedert nach Bade-, Kur-, Erholungsorten und sonstigen Gemeinden, nach Betriebsarten, Regionaleinheiten, Reisegebieten und nach Herkunftsländern. Dargestellt wird die Anzahl, die prozentuale Veränderung gegenüber dem Vorjahresmonat sowie die durchschnittliche Aufenthaltsdauer in Tagen.

Bestell-Nr. G41

Fachliche Auskünfte zu diesen Veröffentlichungen erteilen Ihnen gerne Markus Sesterhenn und Ursula Kuroczik unter Telefon-Nr. 0211 9449-3816 bzw. 0211 9449-3817.

Straßenverkehrsunfälle in Nordrhein-Westfalen

Inhalt: Der Monatsbericht enthält Ergebnisse von Straßenverkehrsunfällen und dabei Verunglückten in Nordrhein-Westfalen nach Unfallkategorien, nach Straßen-, Unfallarten, Unfalltypen, nach Tagesdatum, Ortslage, Art der Verkehrsbeteiligung, Unfallursachen und nach Fehlverhalten der Fahrzeugführer sowie die Anzahl der Verunglückten nach der Schwere der Verletzung, Altersgruppen und Geschlecht. Dargestellt werden die monatlichen und die kumulierten Zahlen, die Vorjahresergebnisse und die prozentuale Veränderung gegenüber den Vorjahreszeiträumen. Auf Gemeindeebene sind Ergebnisse nach Ortslage und Unfallkategorien enthalten.

Bestell-Nr. H12

Straßenverkehrsunfälle in Nordrhein-Westfalen

Inhalt: Der Bericht enthält Ergebnisse von Straßenverkehrsunfällen und dabei Verunglückten in Nordrhein-Westfalen nach Unfallkategorien, nach Straßen-, Unfallarten, Unfalltypen, nach Tagesdatum, Ortslage, Art der Verkehrsbeteiligung, Unfallursachen und nach Fehlverhalten der Fahrzeugführer sowie die Anzahl der Verunglückten nach der Schwere der Verletzung, Altersgruppen und Geschlecht. Dargestellt werden die Jahreswerte, die Vorjahresergebnisse und die prozentuale Veränderung gegenüber den Vorjahreszeiträumen. Auf Gemeindeebene sind Ergebnisse nach Ortslage und Unfallkategorien enthalten. Zahlreiche Grafiken und eine Farbkarte runden den Bericht ab.

Bestell-Nr. H13

Fachliche Auskünfte zu diesen Veröffentlichungen erteilen Ihnen gerne Petra Focks und Jörg Möller unter Telefon-Nr. 0211 9449-3820 bzw. 0211 9449-3821.

Binnenschifffahrt in Nordrhein-Westfalen

Inhalt: Der Monatsbericht enthält die Entwicklung des Güterverkehrs auf den nordrhein-westfälischen Binnenwasserstraßen nach Verkehrsbeziehungen und Güterabteilungen. Dargestellt werden die monatlichen Gütermengen in Tonnen bzw. der Containerumschlag für Nordrhein-Westfalen, die Mengen des Vormonats und des Vorjahresmonats sowie die kumulierten Jahresgütermengen im Vergleich zum Vorjahreszeitraum mit der prozentualen Veränderung.

Bestell-Nr. H21

Fachliche Auskünfte zu diesen Veröffentlichungen erteilen Ihnen gerne Dirk Kamps und Sabine Schmidt unter Telefon-Nr. 0211 9449-3827 bzw. 0211 9449-3826.