



und Erden. .	2	x	.	.	1200	Tabakerzeugnisse (ohne Abfälle)	5	x
rdgas-	-	-	-	-	1299	Veredlung von Erzeugnissen dieser Güter-	-	-
ergbau	-	-	-	-	13	abteilung	-	-
und Erden. .	2	x	.	.	1310	Textilien	237	x
.	962	x	24 479 717	22	1310	Textile Spinnstoffe und Garne.	kg 10	17 099 206
.	92	x	4 232 700	32	1320	Gewebe.	kg 43	69 407 753
.	22	x	196 962	7	1330	Textilveredlung.	48	x
.	157	x	4 410 627	31	1391	Gewirke und Gestricke.	12	x
kg	10	9 609 047	79 693	5	1392	Konfektionierte Textilwaren (ohne Bekleidung) . .	70	x
erzeugnisse .	6	x	148 319	14	1393	Teppiche und textile Fußbodenbeläge,	kg 14	36 845 082
oren,	12	x	495 480	26	1394	auch konfektioniert	kg 4	3 029 310
l. g.	42	x	1 211 722	36	1395	Seilerwaren	kg 12	49 308 780
.	11	2 885 581	1 053 160	30	1396	Vliesstoffe (auch getränkt, bestrichen, überzogen	65	x
.	4	97 467	125 671	16	1399	oder mit Lagen versehen) und Erzeugnisse	5	x
peiseeis) . .	27	x	1 342 737	8	14	daraus (ohne Bekleidung)	49	x
.	4	85 542 600	116 086	10	1411	Technische Textilien	19	5 795 500
.	26	x	577 201	19	1412	Sonstige Textilwaren, a. n. g.	11	1 075 085
.	13	x	460 971	42	1413	Bekleidung	4	x
kg	508	x	3 186 592	26	1414	Bekleidung aus Leder oder rekonstituiertem	11	1 075 085
t	2	.	.	.	1415	Leder (einschl. Mänteln) (ohne Bekleidungs-	19	5 795 500
t	7	.	.	.	1419	zubehör, Schuhe und Kopfbedeckungen)	11	1 075 085
kg	41	605 557 331	2 454 056	30	1420	Arbeits- und Berufsbekleidung	12	x
kg	11	124 048 886	727 820	26	1431	Sonstige Oberbekleidung (ohne Arbeits-	4	x
.	24	x	474 688	17	1439	und Berufsbekleidung)	4	x
.	24	x	465 843	18	1499	Veredlung von Erzeugnissen dieser Güterab-	2	x
ereitungen,	2	.	.	.	15	teilung (ohne Bekleidung aus textilen Stoffen) . .	33	x
n oder zum	61	x	786 590	17	1511	Leder und Lederwaren	4	x
inem Inhalt	29	x	453 031	12	1512	Leder- und Lederfaserstoff; zugerichtete	16	x
.	26	.	.	.	1520	und gefärbte Felle	13	x
ereitet	1599	Lederwaren (ohne Lederbekleidung und Schuhe) .	.	.
Güter-	Schuhe
.	Veredlung von Erzeugnissen dieser Güter-	.	.
.	abteilung

Statistische Berichte

Gäste und Übernachtungen im Reiseverkehr Nordrhein-Westfalens

Juni 2015



Gäste und Übernachtungen im Reiseverkehr Nordrhein-Westfalens

Juni 2015

Herausgegeben von
Information und Technik Nordrhein-Westfalen, Geschäftsbereich Statistik
Mauerstraße 51, 40476 Düsseldorf • Postfach 10 11 05, 40002 Düsseldorf
Telefon 0211 9449-01 • Telefax 0211 9449-8000
Internet: <http://www.it.nrw.de>
E-Juni: poststelle@it.nrw.de

Erschienen im September 2015

Alle Statistischen Berichte finden Sie als PDF-Datei zum kostenlosen
Download in unserer Internet-Rubrik „Publikationen“.
© Information und Technik NRW, Düsseldorf, 2015
Auszugsweise Vervielfältigung und Verbreitung mit Quellenangabe gestattet.

Inhalt

	Seite
Hinweise	4
Vorbemerkungen	5
Grafiken	6
Tabellenteil	
1. Entwicklung der Ankünfte und Übernachtungen	8
2. Kapazität und Leistung der Beherbergungsstätten im Juni 2015 nach	
2.1 Verwaltungsbezirken	9
2.2 Gemeindegruppen und Betriebsarten	23
2.3 Reisegebieten und Betriebsarten	27
2.4 Reisegebieten und Herkunftsländern	31
3. Leistung der Beherbergungsstätten von Januar bis Juni 2015 nach	
3.1 Verwaltungsbezirken	44
3.2 Gemeindegruppen und Betriebsarten	58
3.3 Reisegebieten und Betriebsarten	62
3.4 Reisegebieten und Herkunftsländern	66
4. Leistung der Campingplätze nach Herkunftsländern	79
Karte	
Reisegebiete in Nordrhein-Westfalen	81
Übersicht der Reisegebiete / Regionen in Nordrhein-Westfalen	82
Karte	
Kur- und Erholungsorte in Nordrhein-Westfalen	83
Verzeichnis der Kurorte und Erholungsorte in Nordrhein-Westfalen	84

Veröffentlichungen

Hinweise

Städteregion Aachen – Änderung des Gebietsstandes

Seit dem 21. Oktober 2009 bilden die Stadt Aachen und die Gemeinden des aufgelösten Kreises Aachen nach dem Aachen-Gesetz die Städteregion Aachen. Die Städteregion Aachen ist Rechtsnachfolgerin des Kreises Aachen und besteht als Gemeindeverband aus Aachen, Alsdorf, Baesweiler, Eschweiler, Herzogenrath, Monschau, Roetgen, Simmerath, Stolberg (Rhld.) und Würselen. Die Stadt Aachen ist regionsangehörig und hat zugleich die Rechtsstellung einer kreisfreien Stadt nach Maßgabe des Aachen-Gesetzes.

Aufgrund der hierarchisch aufgebauten Systematik der „Amtlichen Gemeindeschlüssel“ kann diese Doppelrolle in der regionalen Struktur einer statistischen Kreistabelle nicht dargestellt werden. Bei den Gruppierungen „Kreisfreie Städte“ wird somit die Stadt Aachen nicht mehr aufgeführt, sondern – falls für die jeweilige Statistik Gemeindeergebnisse vorliegen – als kreisfreie Stadt Aachen in einer „darunter-Position“ zur Städteregion Aachen ausgewiesen. In diesem Fall gehen die Werte der Stadt Aachen nicht mehr in die Summe der kreisfreien Städte ein, sondern in die Summe der Kreise. Eine Vergleichbarkeit dieser Summen mit den Ergebnissen nach dem früheren Gebietsstand ist somit nicht mehr gegeben.

Abweichungen in den Summen ergeben sich aus
dem Runden der Einzelwerte

Eventuelle Abweichungen der Monatswerte in Tabelle 1
gegenüber den Monatswerten vorangeangener Statistischer
Berichte ergeben sich durch Nachmeldungen.

Zeichenerklärung

(nach DIN 55 301)

0	weniger als die Hälfte von 1 in der letzten besetzten Stelle, jedoch mehr als nichts
–	nichts vorhanden (genau null)
...	Angabe fällt später an
x	Tabellenfach gesperrt, weil Aussage nicht sinnvoll
.	Zahlenwert unbekannt oder geheim zu halten

Vorbemerkungen

In der Beherbergungsstatistik des Reiseverkehrs werden monatlich die angekommenen Gäste und Gästeübernachtungen in Beherbergungsbetrieben und auf Campingplätzen erfasst, wobei die Gäste aus dem Ausland nach dem Herkunftsland (ständiger Wohnsitz) untergliedert werden. Bei Beherbergungsbetrieben wird die Zahl der angebotenen Betten und bei Campingplätzen die Zahl der angebotenen Stellplätze erhoben. Einmal jährlich wird bei Betrieben der klassischen Hotellerie zum Stichtag 31. Juli die Zahl der angebotenen Gästezimmer erfasst und in der Juli-Ausgabe dieses Berichts veröffentlicht.

Die Rechtsgrundlage dieser Erhebung ist das „Gesetz zur Neuordnung der Statistik über die Beherbergung im Reiseverkehr (Beherbergungsstatistikgesetz – BeherbStatG) vom 22. Mai 2002“ (BGBl. I S. 1642), zuletzt geändert durch Artikel 1 des Gesetzes vom 23. November 2011 (BGBl. I S. 2298). Nach § 3 (I) dieses Gesetzes werden nur Beherbergungsbetriebe in die Erhebung einbezogen, die zehn und mehr Schlafgelegenheiten bzw. bei Campingplätzen zehn und mehr Stellplätze aufweisen.

Darstellung der Ergebnisse

Die vorliegenden Monatsergebnisse enthalten vorläufige Zahlen. In der Regel weichen aber die endgültigen Ergebnisse nur geringfügig davon ab. In den aufsummierten Teiljahresergebnissen im zweiten Teil des Berichtes fließen jeweils nachträgliche Meldungen von Beherbergungsbetrieben ein, so dass diese Ergebnisse im Laufes des Jahres beständiger werden.

Zurzeit gibt es in Nordrhein-Westfalen zwei Gemeinden (von 396), die keine Beherbergungsstätte mit zehn und mehr Betten haben. Sie werden in der Erhebung nicht berücksichtigt.

Die Zahl der prädikatisierten Orte in Nordrhein-Westfalen beträgt zurzeit 72. Darunter befinden sich 10 Mineral-, Moor-, Sole- und Thermalbäder, 4 Heilklimatische Kurorte, 7 Kneippkurorte, 5 Kneippheilbäder, 16 Luftkurorte und 30 Erholungsorte. Eine Übersicht der Lage dieser Orte finden Sie am Ende des Berichtes.

Entwicklung der Gästeankünfte in Nordrhein-Westfalen

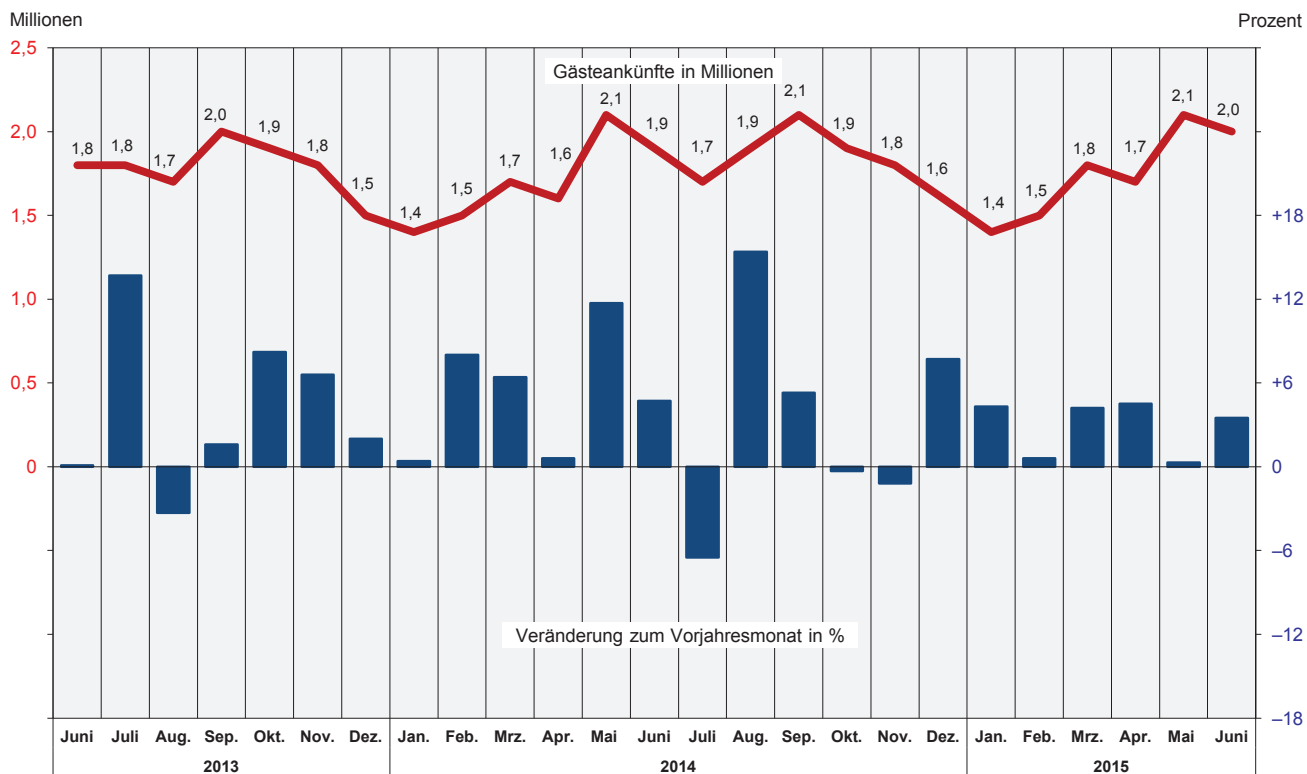

Grafik: IT.NRW

Entwicklung der Gästeübernachtungen in Nordrhein-Westfalen

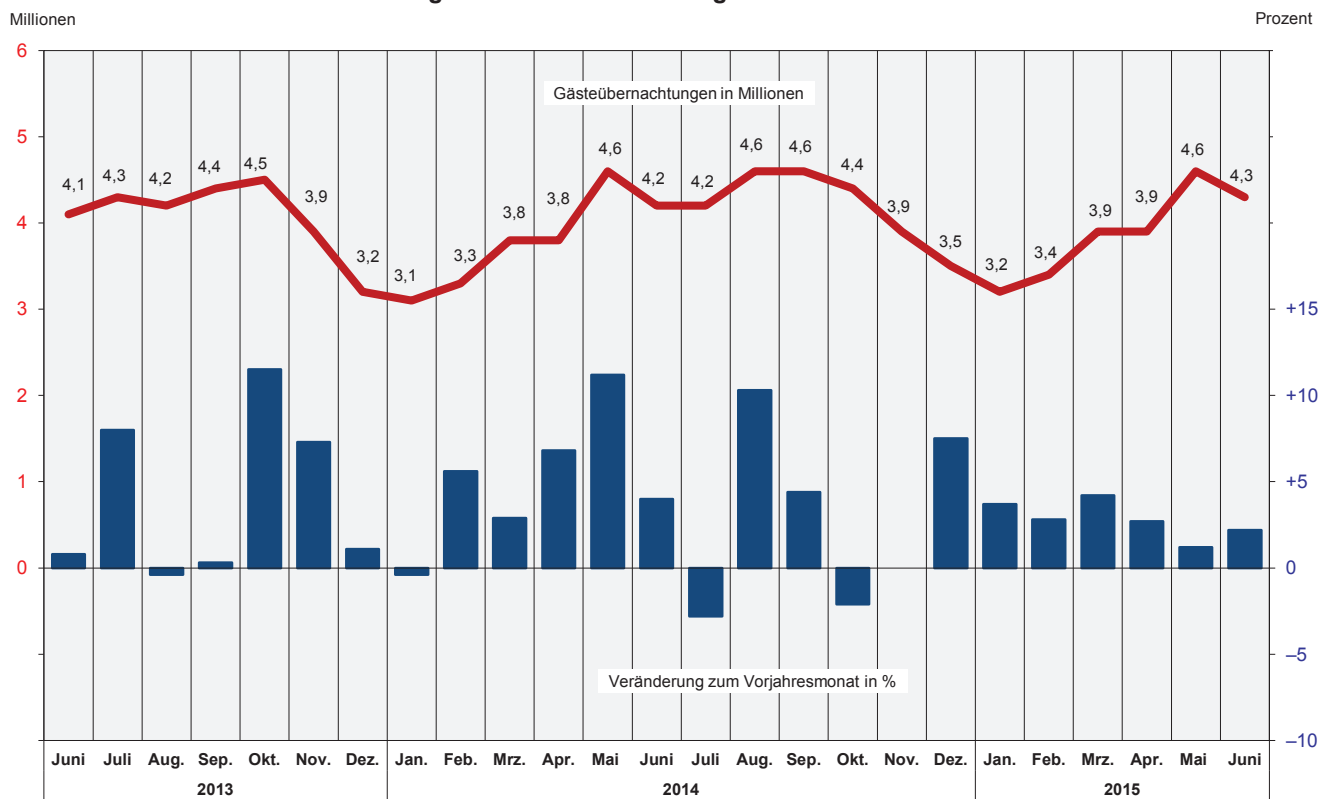

Grafik: IT.NRW

**Übernachtungen in NRW je 1 000 Einwohner nach Reisegebieten
sowie Anteil der deutschen und ausländischen Gäste im Juni 2015**

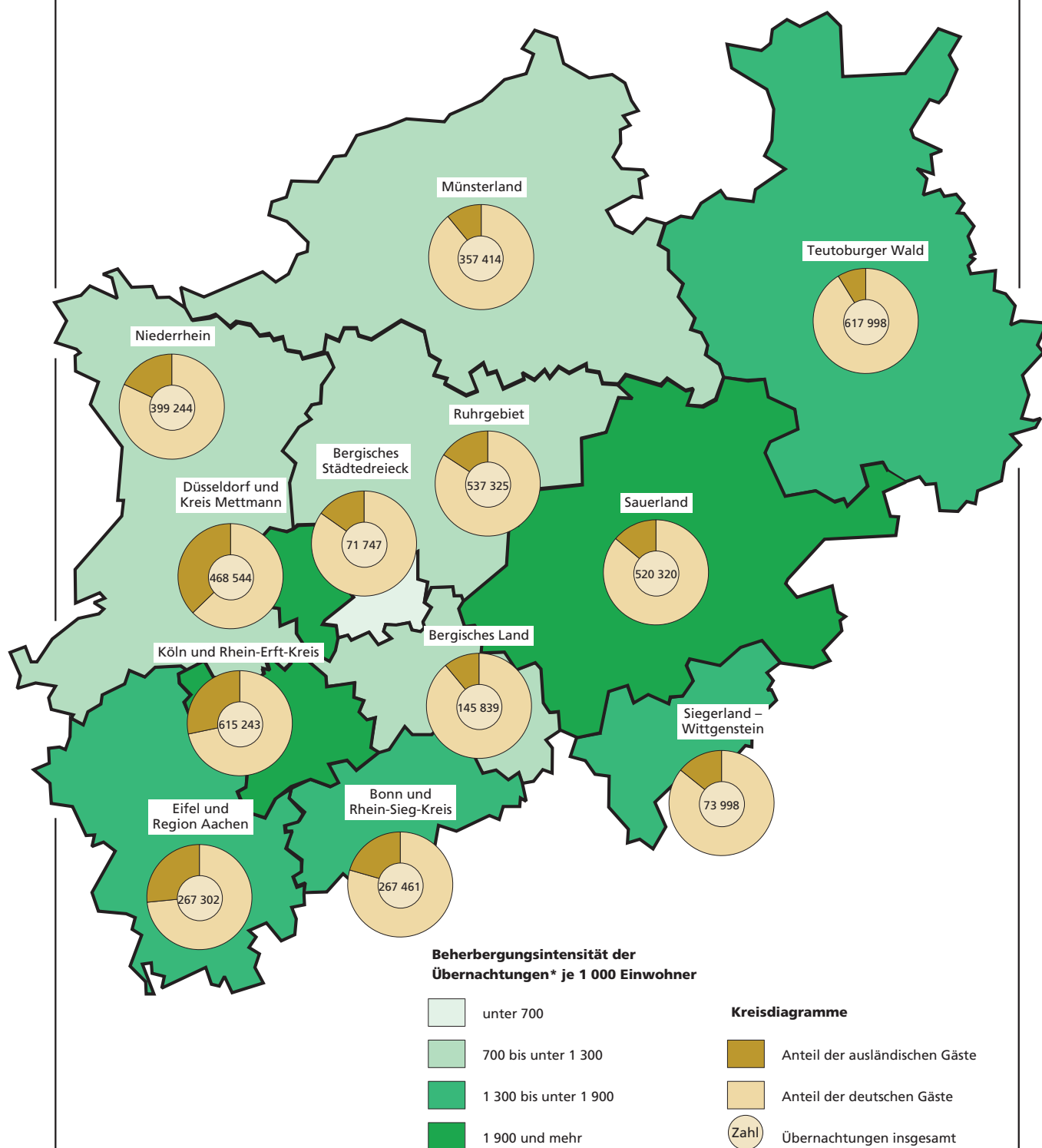

Grafik: IT.NRW

*) Juni 2015

1. Entwicklung der Ankünfte und Übernachtungen

Zeitraum		Ankünfte		Übernachtungen		Ankünfte		Übernachtungen	
		aller Gäste	ausländischer Gäste	aller Gäste	ausländischer Gäste	aller Gäste	ausländischer Gäste	aller Gäste	ausländischer Gäste
		Anzahl				Veränderungen zum Vorjahresmonat in %			
2013	Januar	1 352 456	310 414	3 112 117	663 015	+2,4	+6,7	+2,1	+3,4
	Februar	1 381 511	299 952	3 135 770	648 221	-2,2	+3,0	-2,0	-0,6
	März	1 594 399	349 417	3 666 816	736 761	-6,8	-3,9	-3,9	-6,2
	April	1 627 661	337 163	3 585 819	658 651	+4,4	+3,8	-0,3	-1,5
	Juni	1 836 173	380 636	4 097 457	780 066	-1,8	-9,3	-5,2	-17,1
	Juni	1 842 090	356 211	4 085 779	732 704	+0,1	+3,3	+0,8	+2,8
	Juli	1 840 170	416 562	4 316 724	910 547	+13,7	+11,0	+8,0	+5,1
	August	1 685 182	409 620	4 174 569	940 489	-3,3	+7,3	-0,4	+6,1
	September	1 989 292	430 891	4 361 514	890 438	+1,6	+6,4	+0,3	+6,3
	Oktober	1 933 918	462 110	4 509 390	1 002 899	+8,2	+21,3	+11,5	+28,4
	November	1 814 526	395 327	3 872 863	792 758	+6,6	+11,9	+7,3	+13,8
	Dezember	1 474 761	393 697	3 222 566	755 617	+2,0	+7,8	+1,1	+2,0
2014	Januar	1 358 354	314 082	3 100 914	656 229	+0,4	+1,2	-0,4	-1,0
	Februar	1 492 043	333 815	3 312 128	724 760	+8,0	+11,3	+5,6	+11,8
	März	1 696 802	370 677	3 771 845	775 238	+6,4	+6,1	+2,9	+5,2
	April	1 637 827	364 238	3 828 911	756 020	+0,6	+8,0	+6,8	+14,8
	Juni	2 050 353	458 392	4 556 675	972 486	+11,7	+20,4	+11,2	+24,7
	Juni	1 929 076	380 270	4 247 650	784 361	+4,7	+6,8	+4,0	+7,1
	Juli	1 720 016	412 817	4 197 623	955 490	-6,5	-0,9	-2,8	+4,9
	August	1 945 541	466 762	4 604 707	1 046 950	+15,4	+14,0	+10,3	+11,3
	September	2 094 153	440 499	4 552 246	897 017	+5,3	+2,2	+4,4	+0,7
	Oktober	1 928 926	404 385	4 414 432	849 695	-0,3	-12,5	-2,1	-15,3
	November	1 792 665	375 016	3 873 420	769 166	-1,2	-5,1	-	-3,0
	Dezember	1 588 555	422 050	3 463 840	848 794	+7,7	+7,2	+7,5	+12,3
2015	Januar	1 416 433	314 576	3 214 120	663 832	+4,3	+0,2	+3,7	+1,2
	Februar	1 501 637	336 354	3 404 260	755 425	+0,6	+0,8	+2,8	+4,2
	März	1 768 060	378 314	3 931 734	792 057	+4,2	+2,1	+4,2	+2,2
	April	1 710 857	362 133	3 931 826	777 690	+4,5	-0,6	+2,7	+2,9
	Juni	2 057 449	436 430	4 609 652	923 773	+0,3	-4,8	+1,2	-5,0
	Juni	1 995 928	406 375	4 342 435	834 140	+3,5	+6,9	+2,2	+6,3
	Juli
	August
	September
	Oktober
	November
	Dezember

2.1 Kapazität und Leistung der Beherbergungsstätten nach Verwaltungsbezirken

Juni 2015

Amtliche Schlüsselnummer	Verwaltungsbezirk	Betriebe		Betten			Mittlere Aufenthaltsdauer ³⁾	
		geöffnete	Veränderung ¹⁾	angebotene	Veränderung ¹⁾	mittlere Auslastung ²⁾	aller Gäste	ausländischer Gäste
111 000	Kreisfreie Städte							
112 000	Düsseldorf	230	+0,4	26 128	+3,2	48,1	1,7	1,8
113 000	Duisburg	51	-1,9	3 281	-1,6	41,0	2,1	2,1
114 000	Essen	99	-1,0	9 097	+0,2	42,5	2,0	2,0
116 000	Krefeld	23	-	1 761	-0,1	41,6	1,9	2,1
117 000	Mönchengladbach	34	+6,3	2 278	+11,5	39,8	1,7	1,8
119 000	Mülheim an der Ruhr	30	-3,2	1 458	-2,0	28,9	1,8	2,4
120 000	Oberhausen	23	-8,0	2 448	-0,6	48,9	2,3	1,9
122 000	Remscheid	18	-5,3	887	-0,8	36,7	1,7	1,6
124 000	Solingen	21	-	1 133	+4,2	34,6	2,1	2,7
	Wuppertal	44	-4,3	3 524	+1,4	47,1	2,5	1,9
154 000	Kreis Kleve	136	-3,5	5 556	-2,1	40,2	2,1	1,8
154 004	Bedburg-Hau	5	-	84	-4,5	42,3	2,2	4,1
154 008	Emmerich am Rhein, Stadt	15	-6,3	304	-1,9	31,3	1,7	1,7
154 012	Geldern, Stadt	9	-25,0	422	-16,4	64,7	3,7	2,8
154 016	Goch, Stadt	11	-	453	+1,3	41,8	2,0	2,2
154 020	Issum	3	-	32	-	61,6	4,3	13,6
154 024	Kalkar, Stadt	9	-	1 215	-0,3	28,6	2,1	1,7
154 028	Kerken	4	-	75	-	24,3	1,5	1,9
154 032	Kevelaer, Stadt	22	-4,3	785	-2,1	31,5	1,9	1,6
154 036	Kleve, Stadt	12	-	688	+1,9	46,3	1,8	1,9
154 040	Kranenburg	7	+16,7	305	+3,4	57,2	2,2	1,6
154 044	Rees, Stadt	10	-	226	-	44,5	2,4	3,6
154 048	Rheurdt	6	-	144	-0,7	35,4	2,1	3,1
154 052	Straelen, Stadt	6	-14,3	178	-42,2	34,7	1,7	1,8
154 056	Uedem	3	-25,0	164	-	72,2	3,0	1,0
154 060	Wachtendonk	7	-	132	-2,2	32,4	2,6	1,1
154 064	Weeze	7	+16,7	349	+41,3	40,0	1,2	1,1
158 000	Kreis Mettmann	103	+1,0	7 093	-1,3	42,4	1,8	2,0
158 004	Erkrath, Stadt	5	-	271	-0,4	43,1	1,7	1,8
158 008	Haan, Stadt	6	-14,3	644	-4,2	47,2	2,6	2,4
158 012	Heiligenhaus, Stadt	4	-	207	-10,8	31,1	1,6	2,1
158 016	Hilden, Stadt	13	-	993	-0,9	45,7	2,4	2,8
158 020	Langenfeld (Rhld.), Stadt	13	+8,3	473	+2,6	35,0	1,8	1,9
158 024	Mettmann, Stadt	7	-	968	-0,6	38,5	1,7	1,7
158 026	Monheim am Rhein, Stadt	7	+16,7	406	+6,3	42,8	1,6	1,7
158 028	Ratingen, Stadt	32	-	2 534	-1,3	43,2	1,7	1,8
158 032	Velbert, Stadt	13	-	531	-4,0	46,2	1,9	3,9
158 036	Wülfrath, Stadt	3	-	66	-1,5	24,3	3,7	18,9
162 000	Rhein-Kreis Neuss	92	-2,1	6 454	+1,2	43,8	2,2	1,8
162 004	Dormagen, Stadt	17	-5,6	735	+4,4	49,2	3,7	2,4
162 008	Grevenbroich, Stadt	10	-9,1	563	-1,6	29,6	2,0	1,6
162 012	Jüchen	2	-33,3	79	-13,2	.	.	.
162 016	Kaarst, Stadt	8	-	568	-0,2	43,6	1,6	1,9
162 020	Korschenbroich, Stadt	6	-	319	-	80,5	10,7	1,9
162 022	Meerbusch, Stadt	19	+5,6	896	+4,3	56,7	4,6	3,5
162 024	Neuss, Stadt	25	+4,2	3 197	+1,5	39,0	1,6	1,5
162 028	Rommerskirchen	5	-16,7	97	-14,2	.	.	.
166 000	Kreis Viersen	76	+1,3	2 767	-0,4	39,8	2,1	2,4
166 004	Brüggen	9	-	322	-0,9	38,1	2,4	2,4
166 008	Grefrath	4	-	194	-6,3	35,6	2,1	1,9
166 012	Kempfen, Stadt	7	-	286	+2,1	24,6	2,7	3,2
166 016	Nettetal, Stadt	13	-13,3	840	-3,3	46,4	2,0	2,1
166 020	Niederkrüchten	12	-	91	-	40,7	2,4	2,5
166 024	Schwalmtal	3	-	51	-	34,1	1,2	1,4
166 028	Tönisvorst, Stadt	6	+20,0	153	+15,0	40,0	3,9	1,5
166 032	Viersen, Stadt	11	+10,0	254	+7,6	28,8	1,9	1,7
166 036	Willich, Stadt	11	+10,0	576	-1,9	45,1	1,8	2,7
170 000	Kreis Wesel	105	-1,9	4 561	+0,4	38,3	1,8	1,9
170 004	Alpen	4	-	55	+22,2	.	.	.
170 008	Dinslaken, Stadt	11	-	365	-	32,1	1,7	2,2
170 012	Hamminkeln, Stadt	8	-11,1	379	-2,3	18,8	2,0	1,8
170 016	Hünxe	5	-	115	-	22,6	1,6	1,4
170 020	Kamp-Lintfort, Stadt	5	-16,7	232	-5,7	43,1	1,8	1,7

1) Veränderung gegenüber dem Vorjahresmonat in % – 2) mittlere Auslastung = (Übernachtungen / angebotene Bettentage) * 100 – 3) mittlere Aufenthaltsdauer (in Tagen) = Übernachtungen / Ankünfte

Noch: 2.1 Kapazität und Leistung der Beherbergungsstätten nach Verwaltungsbezirken

Juni 2015

Amtliche Schlüsselnummer	Verwaltungsbezirk	Ankünfte				Übernachtungen			
		aller Gäste	Veränderung ¹⁾	ausländischer Gäste	Veränderung ¹⁾	aller Gäste	Veränderung ¹⁾	ausländischer Gäste	Veränderung ¹⁾
111 000	Kreisfreie Städte								
112 000	Düsseldorf	229 259	-0,1	83 420	+14,7	378 321	+3,1	152 033	+18,3
114 000	Duisburg	18 847	+1,5	3 419	+16,7	40 349	+5,2	7 217	+19,6
113 000	Essen	59 973	+9,5	11 228	+24,1	117 194	+7,8	22 410	+33,0
114 000	Krefeld	11 304	+4,5	2 831	+10,8	21 612	+5,8	5 876	+32,6
116 000	Mönchengladbach	16 239	+26,2	3 368	+24,7	27 222	+24,7	5 982	+31,4
117 000	Mülheim an der Ruhr	7 238	+9,0	1 224	+38,3	13 135	+11,6	2 884	+36,6
119 000	Oberhausen	15 751	+1,7	3 387	+17,0	36 114	+2,1	6 403	+41,4
120 000	Remscheid	5 582	+4,0	1 164	-5,3	9 755	+5,4	1 887	-10,7
122 000	Solingen	5 776	-4,1	894	+21,3	12 195	+16,4	2 404	+66,3
124 000	Wuppertal	20 214	+14,7	3 411	+35,7	49 797	+16,6	6 627	+16,0
154 000	Kreis Kleve	44 330	-4,4	8 912	-4,3	92 255	-2,9	16 143	-2,9
154 004	Bedburg-Hau	542	-13,7	117	-42,4	1 216	+4,0	483	-25,6
154 008	Emmerich am Rhein, Stadt	2 073	+7,5	443	-16,1	3 616	-3,4	760	-28,0
154 012	Geldern, Stadt	2 655	-14,4	297	-18,0	9 869	-1,1	830	-11,5
154 016	Goch, Stadt	4 669	+3,3	904	-5,2	9 537	-	1 958	-8,2
154 020	Issum	180	-50,5	30	-72,2	766	+4,6	407	+40,3
154 024	Kalkar, Stadt	8 393	-12,1	1 847	-20,2	17 262	-14,0	3 048	-15,3
154 028	Kerken	1 139	-32,2	46	-38,7	1 692	-34,3	86	-18,9
154 032	Kevelaer, Stadt	5 800	-12,6	822	-25,7	10 990	-8,1	1 338	-9,8
154 036	Kleve, Stadt	5 898	+5,3	1 067	+0,9	10 831	+6,3	2 077	-9,3
154 040	Kranenburg	2 588	-0,8	796	-0,3	5 794	+9,7	1 295	-7,4
154 044	Rees, Stadt	2 377	+31,5	296	+98,7	5 599	+24,7	1 075	+112,9
154 048	Rheurdt	771	+2,8	136	+3,8	1 640	+3,7	428	+10,9
154 052	Straelen, Stadt	1 115	-50,7	95	-64,4	1 940	-48,2	172	-60,6
154 056	Uedem	1 197	+9,2	12	-77,8	3 552	+31,9	12	-84,2
154 060	Wachtendonk	1 397	-27,1	90	-41,6	3 692	-26,6	98	-44,6
154 064	Weeze	3 536	+84,8	1 914	+82,1	4 259	+91,8	2 076	+88,6
158 000	Kreis Mettmann	49 060	+13,7	11 320	+17,6	90 223	+21,2	22 517	+29,2
158 004	Erkrath, Stadt	2 108	+10,0	417	+33,2	3 504	+10,7	741	+38,2
158 008	Haan, Stadt	3 491	-4,2	387	+2,7	9 012	+20,7	926	+21,2
158 012	Heiligenhaus, Stadt	1 191	+26,6	284	+29,1	1 931	+25,0	600	+11,5
158 016	Hilden, Stadt	5 696	+17,1	1 116	+25,8	13 615	+22,7	3 069	+48,5
158 020	Langenfeld (Rhld.), Stadt	2 787	+25,5	419	+34,3	4 963	+34,1	795	+34,3
158 024	Mettmann, Stadt	6 725	+23,6	1 812	+76,3	11 171	+19,5	3 050	+49,9
158 026	Monheim am Rhein, Stadt	3 247	+21,9	1 499	+10,8	5 343	+22,3	2 619	+17,9
158 028	Ratingen, Stadt	19 875	+9,5	4 883	+3,9	32 850	+19,8	8 595	+17,6
158 032	Velbert, Stadt	3 811	+18,4	492	+13,9	7 352	+22,2	1 914	+49,6
158 036	Wülfrath, Stadt	129	+40,2	11	+266,7	482	+68,5	208	+128,6
162 000	Rhein-Kreis Neuss	38 146	+3,0	10 009	+14,0	85 312	+3,6	17 573	+6,0
162 004	Dormagen, Stadt	2 950	+4,3	608	+81,0	10 928	-3,3	1 439	-22,8
162 008	Grevenbroich, Stadt	2 550	+4,5	737	-16,3	4 992	-4,1	1 152	-25,1
162 012	Jüchen
162 016	Kaarst, Stadt	4 496	+11,7	883	+26,9	7 409	-5,8	1 710	-12,6
162 020	Korschenbroich, Stadt	720	-1,4	112	-29,1	7 704	+1,8	213	-34,1
162 022	Meerbusch, Stadt	3 408	+6,8	624	+31,6	15 760	+27,2	2 214	+45,6
162 024	Neuss, Stadt	23 390	+0,7	6 766	+12,1	37 375	+2,1	10 438	+18,0
162 028	Rommerskirchen
166 000	Kreis Viersen	17 326	-6,9	1 788	+4,6	36 372	-	4 341	+27,7
166 004	Brüggen	2 189	-23,9	372	-4,6	5 271	-7,6	899	+15,7
166 008	Grefrath	1 032	+7,2	106	+45,2	2 202	+4,1	200	+80,2
166 012	Kempfen, Stadt	1 053	-50,9	140	-7,3	2 825	-9,4	443	+5,7
166 016	Nettetal, Stadt	5 905	-6,1	154	-27,0	11 688	-5,9	326	-15,8
166 020	Niederkrüchten	873	+0,5	114	+58,3	2 107	-19,4	283	+25,8
166 024	Schwalmtal	437	+6,6	38	+8,6	521	+4,8	54	+14,9
166 028	Tönisvorst, Stadt	471	+23,9	33	-13,2	1 835	+8,6	48	-9,4
166 032	Viersen, Stadt	1 126	+11,2	144	+2,1	2 136	+16,0	245	-0,8
166 036	Willich, Stadt	4 240	+15,5	687	+14,9	7 787	+22,0	1 843	+62,7
170 000	Kreis Wesel	39 779	-7,0	5 127	+24,5	71 286	-9,9	9 628	+19,4
170 004	Alpen
170 008	Dinslaken, Stadt	2 204	-3,3	293	+20,1	3 740	-11,8	644	-2,4
170 012	Hamminkeln, Stadt	1 789	-8,4	82	-3,5	3 657	-8,5	148	+21,3
170 016	Hünxe	698	-4,3	162	-9,0	1 130	-9,9	234	-28,7
170 020	Kamp-Lintfort, Stadt	1 669	+1,4	126	+51,8	3 001	-8,0	220	+64,2

Noch: 2.1 Kapazität und Leistung der Beherbergungsstätten nach Verwaltungsbezirken

Juni 2015

Amtliche Schlüsselnummer	Verwaltungsbezirk	Betriebe		Betten			Mittlere Aufenthaltsdauer ³⁾	
		geöffnete	Veränderung ¹⁾	angebotene	Veränderung ¹⁾	mittlere Auslastung ²⁾	aller Gäste	ausländischer Gäste
	Noch: Kreis Wesel							
170 024	Moers, Stadt	14	–	749	–0,9	40,1	1,6	1,8
170 028	Neukirchen-Vluyn, Stadt	3	–	210	–	33,9	1,7	1,6
170 032	Rheinberg, Stadt	6	–	162	+31,7	32,9	1,8	1,6
170 036	Schermbeck	9	–	501	+0,2	40,0	1,6	1,7
170 040	Sonsbeck	6	–	141	+1,4	21,9	3,0	2,1
170 044	Voerde (Niederrhein), Stadt	3	–	140	–0,7	.	.	.
170 048	Wesel, Stadt	14	–	816	+0,2	44,1	1,7	2,0
170 052	Xanten, Stadt	17	–	696	–0,9	51,0	1,9	1,9
100 000	Reg.-Bez. Düsseldorf	1 085	–1,1	78 426	+1,2	43,8	1,9	1,9
	Kreisfreie Städte							
314 000	Bonn	98	–3,9	8 628	–1,7	54,8	2,0	2,4
315 000	Köln	293	–4,2	31 860	–2,3	52,2	1,7	1,8
316 000	Leverkusen	21	+5,0	1 552	+1,0	48,2	1,9	1,9
	Städteregion Aachen	185	–2,6	9 408	–0,4	45,1	2,0	1,9
334 002	Aachen, kreisfreie Stadt	67	–1,5	5 284	–1,3	50,0	1,9	1,8
334 004	Alsdorf, Stadt	4	+33,3	117	+19,4	36,6	2,2	1,8
334 008	Baesweiler, Stadt	4	–	114	–	31,5	1,8	2,2
334 012	Eschweiler, Stadt	13	–	290	+6,2	41,4	1,6	1,6
334 016	Herzogenrath, Stadt	5	–	143	–0,7	42,4	2,1	3,2
334 020	Monschau, Stadt	40	–2,4	1 233	+0,1	34,6	1,9	1,7
334 024	Roetgen	7	–	137	–9,3	40,8	2,5	2,1
334 028	Simmerath	29	–12,1	1 371	+0,2	42,3	2,7	2,6
334 032	Stolberg (Rhld.), Stadt	9	–	383	+1,9	36,1	2,0	1,7
334 036	Würselen, Stadt	7	–	336	–	41,1	2,0	1,7
	Kreis Düren	92	–3,2	4 152	+2,6	37,6	2,9	7,3
358 004	Aldenhoven	3	–	40	–	20,5	10,3	–
358 008	Düren, Stadt	14	–6,7	720	–2,4	30,4	1,5	1,6
358 012	Heimbach, Stadt	24	–7,7	1 636	–0,1	44,7	6,4	17,8
358 016	Hürtgenwald	8	–	309	+0,3	39,3	2,5	2,4
358 020	Inden	2	–	50	–	.	.	.
358 024	Jülich, Stadt	9	–	454	+40,1	34,7	1,7	1,5
358 028	Kreuzau	5	–16,7	126	–16,0	31,2	2,3	2,1
358 032	Langerwehe	1	–	10	–	–	–	–
358 036	Linnich, Stadt	3	–	51	–	33,1	1,7	1,3
358 040	Merzenich	1	–	22	–	.	.	.
358 044	Nideggen, Stadt	18	+5,9	637	+2,9	33,8	2,4	2,4
358 048	Niederzier	3	–	70	–	29,6	1,6	1,2
358 052	Nörvenich	1	–	27	–	.	.	.
358 056	Titz	–	–	–	–	–	–	–
358 060	Vettweiß	–	–	–	–	–	–	–
	Rhein-Erft-Kreis	119	–5,6	7 287	–5,0	46,9	2,6	2,3
362 004	Bedburg, Stadt	5	–	162	–	34,6	1,6	2,1
362 008	Bergheim, Stadt	18	–	528	–0,6	47,1	4,7	13,0
362 012	Brühl, Stadt	20	–9,1	2 546	–4,9	48,0	2,5	1,6
362 016	Elsdorf, Stadt	4	–	84	–4,5	25,1	2,1	1,9
362 020	Erfstadt, Stadt	11	–8,3	238	–2,1	30,4	2,1	1,6
362 024	Frechen, Stadt	10	–9,1	815	–2,2	34,9	1,7	1,6
362 028	Hürth, Stadt	16	–	1 286	–7,3	73,5	4,1	2,6
362 032	Kerpen, Stadt	15	–6,3	787	–1,0	41,1	2,3	1,6
362 036	Pulheim, Stadt	13	–7,1	511	–1,2	35,8	1,8	2,2
362 040	Wesseling, Stadt	7	–12,5	330	–24,5	19,3	2,6	3,1
	Kreis Euskirchen	153	–5,0	6 463	+3,3	37,1	2,7	3,3
366 004	Bad Münstereifel, Stadt	24	–7,7	825	–4,6	37,6	2,0	1,5
366 008	Blankenheim	21	–4,5	670	+0,1	40,0	2,4	2,0
366 012	Dahlem	13	–13,3	1 042	–0,4	31,8	3,4	6,0
366 016	Euskirchen, Stadt	13	–	575	–0,5	38,0	2,0	2,4
366 020	Hellenthal	24	–	568	–10,3	30,8	2,1	2,0
366 024	Kall	12	–	673	+68,3	25,6	2,3	2,4
366 028	Mechernich, Stadt	9	–10,0	190	–5,9	.	.	.
366 032	Nettersheim	12	–	627	+1,1	61,4	5,5	5,3
366 036	Schleiden, Stadt	19	+5,6	1 159	+8,2	34,4	2,8	3,7
366 040	Weilerswist	1	–50,0	18	–35,7	.	.	.
366 044	Zülpich, Stadt	5	–28,6	116	–21,1	54,2	5,5	1,4

Anmerkungen Seite 9

Noch: 2.1 Kapazität und Leistung der Beherbergungsstätten nach Verwaltungsbezirken

Juni 2015

Amtliche Schlüsselnummer	Verwaltungsbezirk	Ankünfte				Übernachtungen			
		aller Gäste	Veränderung ¹⁾	ausländischer Gäste	Veränderung ¹⁾	aller Gäste	Veränderung ¹⁾	ausländischer Gäste	Veränderung ¹⁾
	Noch: Kreis Wesel								
170 024	Moers, Stadt	5 537	+6,9	1 300	+31,0	9 002	-2,1	2 289	+27,9
170 028	Neukirchen-Vluyn, Stadt	1 278	-14,2	129	+122,4	2 133	+2,4	206	+57,3
170 032	Rheinberg, Stadt	908	+23,4	161	+42,5	1 600	+22,0	255	+28,8
170 036	Schermbeck	4 013	-3,8	473	-13,5	6 441	+5,1	799	-4,2
170 040	Sonsbeck	1 611	-29,9	103	-22,0	4 848	-37,4	218	-57,8
170 044	Voerde (Niederrhein), Stadt
170 048	Wesel, Stadt	11 784	-16,1	1 469	+64,9	19 705	-17,2	3 000	+50,8
170 052	Xanten, Stadt	7 385	-1,9	695	-6,6	14 089	-4,4	1 325	+5,6
100 000	Reg.-Bez. Düsseldorf	578 824	+2,4	151 502	+15,0	1081 142	+4,7	283 925	+19,1
	Kreisfreie Städte								
314 000	Bonn	72 987	+6,5	16 598	+4,3	143 486	+1,1	39 508	-11,0
315 000	Köln	308 457	+13,9	88 741	+8,5	508 989	+12,2	157 167	+7,1
316 000	Leverkusen	12 112	+24,2	3 736	+28,4	22 430	+29,6	7 159	+39,1
334 000	Städteregion Aachen	66 415	-7,1	20 756	+3,1	132 826	-8,6	39 132	-0,2
334 002	Aachen, kreisfreie Stadt	42 627	-7,2	14 043	+3,6	82 037	-7,6	25 926	+0,8
334 004	Alsdorf, Stadt	594	+44,2	94	-20,3	1 283	+21,8	173	-21,7
334 008	Baesweiler, Stadt	588	-2,0	154	+9,2	1 077	+0,7	334	+35,2
334 012	Eschweiler, Stadt	2 228	+24,6	863	x	3 650	+13,4	1 372	+187,6
334 016	Herzogenrath, Stadt	881	-14,2	29	-	1 817	-14,7	94	-7,8
334 020	Monschau, Stadt	7 745	-15,1	2 589	-11,3	14 555	-18,1	4 368	-12,9
334 024	Roetgen	853	-3,6	173	+1,2	2 101	+33,0	356	-6,8
334 028	Simmerath	6 738	-7,5	1 823	-9,6	18 012	-10,7	4 801	-5,7
334 032	Stolberg (Rhld.), Stadt	2 084	+2,7	500	+5,7	4 143	-2,2	864	-3,1
334 036	Würselen, Stadt	2 077	-12,5	488	-13,2	4 151	-21,7	844	-21,0
358 000	Kreis Düren	18 312	+3,2	2 885	-13,3	52 881	+2,3	20 989	+28,4
358 004	Aldenhoven	24	+26,3	-	-	246	+73,2	2	-
358 008	Düren, Stadt	4 249	+18,1	846	+5,6	6 539	+2,8	1 325	-23,4
358 012	Heimbach, Stadt	3 856	-25,1	987	-34,9	24 505	+1,3	17 527	+43,9
358 016	Hürtgenwald	1 850	+30,0	146	-1,4	4 599	+18,6	345	+4,9
358 020	Inden
358 024	Jülich, Stadt	3 231	+62,7	326	+24,0	5 378	+17,4	496	+17,3
358 028	Kreuzau	514	-18,8	17	-39,3	1 179	-22,1	36	-35,7
358 032	Langerwehe	-	-	-	-	-	-	-	-
358 036	Linnich, Stadt	301	+35,0	44	+18,9	507	+36,3	56	-51,3
358 040	Merzenich
358 044	Nideggen, Stadt	3 518	-11,2	456	-5,2	8 453	-9,3	1 076	-23,8
358 048	Niederzier	377	+5,0	21	+50,0	621	+8,4	25	+56,3
358 052	Nörvenich
358 056	Titz	-	-	-	-	-	-	-	-
358 060	Vettweiß	-	-	-	-	-	-	-	-
362 000	Rhein-Erft-Kreis	40 479	-1,0	7 303	-41,4	106 254	+5,5	16 913	-24,2
362 004	Bedburg, Stadt	1 062	+22,9	85	+10,4	1 681	+20,0	176	+21,4
362 008	Bergheim, Stadt	1 574	+3,6	232	-56,6	7 468	+23,0	3 006	-20,7
362 012	Brühl, Stadt	15 678	-0,8	1 902	-55,9	38 493	+0,9	3 001	-48,6
362 016	Elsdorf, Stadt	306	-16,6	11	-	633	-5,5	21	-61,1
362 020	Erfstadt, Stadt	1 871	+12,4	67	-84,0	3 977	-0,4	107	-95,5
362 024	Frechen, Stadt	5 080	+32,0	1 099	+37,7	8 531	+26,6	1 793	+24,5
362 028	Hürth, Stadt	6 849	-17,2	2 418	-49,8	28 366	+19,1	6 209	+4,3
362 032	Kerpen, Stadt	4 307	+25,2	1 116	+17,2	9 703	+1,9	1 734	+17,3
362 036	Pulheim, Stadt	3 006	+13,8	314	+16,3	5 489	-7,3	684	+10,1
362 040	Wesseling, Stadt	746	-69,9	59	-78,5	1 913	-56,9	182	-70,9
366 000	Kreis Euskirchen	30 550	-10,3	3 259	-14,8	81 595	-11,8	10 910	-17,5
366 004	Bad Münstereifel, Stadt	5 082	+1,3	423	+9,3	9 979	-4,9	624	+7,2
366 008	Blankenheim	5 666	-29,2	403	+21,8	13 404	-29,0	797	+19,1
366 012	Dahlem	3 120	-1,1	717	-20,8	10 729	-10,0	4 318	-22,7
366 016	Euskirchen, Stadt	3 290	-6,5	274	-44,9	6 549	-5,4	649	-41,3
366 020	Hellenthal	2 637	-27,1	312	-43,6	5 529	-32,0	625	-44,6
366 024	Kall	2 249	+29,4	85	+102,4	5 161	+33,7	205	+294,2
366 028	Mechemich, Stadt
366 032	Nettersheim	2 232	-10,2	12	-33,3	12 345	-6,4	64	-57,3
366 036	Schleiden, Stadt	4 876	-3,0	907	-5,6	13 624	-1,9	3 381	-9,6
366 040	Weilerswist
366 044	Zülpich, Stadt	373	-29,4	11	-8,3	2 055	-16,0	15	-

Anmerkungen Seite 9

Noch: 2.1 Kapazität und Leistung der Beherbergungsstätten nach Verwaltungsbezirken

Juni 2015

Amtliche Schlüsselnummer	Verwaltungsbezirk	Betriebe		Betten			Mittlere Aufenthaltsdauer ³⁾	
		geöffnete	Veränderung ¹⁾	angebotene	Veränderung ¹⁾	mittlere Auslastung ²⁾	aller Gäste	ausländischer Gäste
370 000	Kreis Heinsberg	61	-1,6	1 630	-4,1	38,0	2,3	2,9
370 004	Erkelenz, Stadt	8	-11,1	211	-16,3	38,6	2,5	3,7
370 008	Gangelt	3	-	49	-	33,9	2,7	3,8
370 012	Geilenkirchen, Stadt	5	-	174	-8,4	40,2	2,7	4,5
370 016	Heinsberg, Stadt	4	-	97	+6,6	45,1	1,5	1,5
370 020	Hückelhoven, Stadt	7	-	176	-7,4	34,8	1,7	2,2
370 024	Selfkant	1	-50,0	-	-100,0	.	.	.
370 028	Übach-Palenberg, Stadt	3	-	121	+5,2	30,6	4,0	-
370 032	Waldfeucht	2	-	41	+2,5	.	.	.
370 036	Wassenberg, Stadt	15	+15,4	251	+6,4	23,7	1,8	2,3
370 040	Wegberg, Stadt	13	-7,1	510	-3,0	46,3	2,8	2,8
374 000	Oberbergischer Kreis	110	+8,9	5 933	+6,1	42,6	2,9	2,5
374 004	Bergneustadt, Stadt	8	+60,0	565	+56,5	18,1	2,0	2,0
374 008	Engelskirchen	7	-	407	-	80,1	7,2	2,0
374 012	Gummersbach, Stadt	16	-	875	-0,9	37,3	2,1	2,2
374 016	Hückeswagen, Stadt	6	-	203	-	35,2	1,9	2,4
374 020	Lindlar	15	+15,4	452	-1,5	39,5	2,5	7,0
374 024	Marienheide	3	-	213	-	.	.	.
374 028	Morsbach	2	-33,3	208	-12,6	.	.	.
374 032	Nümbrecht	10	-	911	-0,2	51,2	4,0	2,9
374 036	Radevormwald, Stadt	8	-11,1	528	-13,0	44,0	2,4	1,5
374 040	Reichshof	12	+50,0	445	+10,7	56,7	8,6	3,8
374 044	Waldbrohl, Stadt	5	+25,0	392	+108,5	34,8	2,9	2,0
374 048	Wiehl, Stadt	8	-20,0	425	-5,8	40,0	2,1	1,9
374 052	Wipperfürth, Stadt	10	+42,9	309	+14,9	36,6	1,9	2,2
378 000	Rhein.-Berg. Kreis	79	-8,1	3 441	-5,6	41,9	2,3	2,1
378 004	Bergisch Gladbach, Stadt	18	-14,3	1 047	-8,6	40,5	2,0	1,8
378 008	Burscheid, Stadt	5	-	190	+2,2	29,3	1,7	2,4
378 012	Kürten	8	-20,0	185	-14,4	37,8	2,2	2,2
378 016	Leichlingen (Rhld.), Stadt	12	-	565	-0,9	62,8	7,1	11,5
378 020	Odenthal	6	-	235	+5,4	32,9	1,5	1,4
378 024	Overath, Stadt	12	-	354	-5,9	27,4	2,0	2,4
378 028	Rösrath, Stadt	6	-	273	-5,5	51,1	1,9	1,9
378 032	Wermelskirchen, Stadt	12	-14,3	592	-7,4	37,7	1,7	2,1
382 000	Rhein-Sieg-Kreis	167	-3,5	9 961	-2,3	41,0	2,1	2,2
382 004	Alfter	5	-	190	+1,6	55,8	2,5	1,9
382 008	Bad Honnef, Stadt	16	-	1 300	+1,6	47,8	2,0	2,6
382 012	Bornheim, Stadt	15	-6,3	598	-1,8	39,2	2,7	3,9
382 016	Eitorf	5	-	297	-	43,3	1,8	2,0
382 020	Hennef (Sieg), Stadt	14	-6,7	1 106	-0,9	56,2	3,9	2,1
382 024	Königswinter, Stadt	27	-	1 852	-2,3	42,1	1,8	2,2
382 028	Lohmar, Stadt	9	-	226	+0,4	28,3	1,5	1,6
382 032	Meckenheim, Stadt	4	-	199	-2,0	36,5	2,1	2,8
382 036	Much	7	-	405	+4,1	35,7	2,0	2,4
382 040	Neunkirchen-Seelscheid	2	-33,3	24	+4,3	.	.	.
382 044	Niederkassel, Stadt	6	-14,3	227	+2,7	43,0	1,6	1,9
382 048	Rheinbach, Stadt	7	-12,5	314	-4,0	47,6	1,7	1,4
382 052	Ruppichterath	3	-	103	+3,0	.	.	.
382 056	Sankt Augustin, Stadt	3	-40,0	126	-62,8	57,7	1,8	2,7
382 060	Siegburg, Stadt	14	-6,7	737	-2,5	39,5	1,9	3,0
382 064	Swisttal	5	-	832	+2,2	16,0	2,8	1,4
382 068	Troisdorf, Stadt	9	-	722	-0,7	39,6	1,8	1,5
382 072	Wachtberg	5	-	297	-4,8	24,1	1,8	1,7
382 076	Windeck	11	+22,2	406	+9,7	40,1	1,9	3,2
300 000	Reg.-Bez. Köln	1 378	-3,1	90 315	-1,3	46,9	2,0	2,1
	Kreisfreie Städte							
512 000	Bottrop	13	-7,1	629	-5,3	41,4	1,9	1,9
513 000	Gelsenkirchen	22	+4,8	2 066	+2,7	45,7	2,5	2,2
515 000	Münster	80	+1,3	8 259	+4,4	47,1	2,1	1,9

Anmerkungen Seite 9

Noch: 2.1 Kapazität und Leistung der Beherbergungsstätten nach Verwaltungsbezirken

Juni 2015

Amtliche Schlüssel- nummer	Verwaltungsbezirk	Ankünfte				Übernachtungen			
		aller Gäste	Verände- rung ¹⁾	ausländischer Gäste	Verände- rung ¹⁾	aller Gäste	Verände- rung ¹⁾	ausländischer Gäste	Verände- rung ¹⁾
370 000	Kreis Heinsberg	10 987	+16,0	1 790	+15,2	24 836	+17,1	5 177	+35,6
370 004	Erkelenz, Stadt	975	-11,2	246	+0,4	2 445	+6,3	921	+49,5
370 008	Gangelt	1 019	+176,9	284	+365,6	2 765	+98,2	1 075	+80,7
370 012	Geilenkirchen, Stadt	786	-9,4	244	+8,4	2 099	+4,3	1 094	+37,1
370 016	Heinsberg, Stadt	1 364	+67,0	439	+18,3	2 089	+68,9	650	+20,4
370 020	Hückelhoven, Stadt	1 668	+9,6	174	-10,8	2 830	+1,1	383	+15,7
370 024	Selfkant
370 028	Übach-Palenberg, Stadt	281	-15,4	-	-	1 112	-20,3	-	-
370 032	Waldfeucht
370 036	Wassenberg, Stadt	1 940	+43,5	142	+21,4	3 432	+53,6	327	+108,3
370 040	Wegberg, Stadt	2 530	-7,8	199	-7,4	7 189	+1,2	564	+10,4
374 000	Oberbergischer Kreis	28 125	-0,2	1 633	-5,3	80 161	+0,2	4 087	-0,3
374 004	Bergneustadt, Stadt	1 648	-5,8	64	+48,8	3 269	-15,4	128	+54,2
374 008	Engelskirchen	1 360	+2,5	52	-1,9	9 775	+5,3	104	-15,4
374 012	Gummersbach, Stadt	5 576	+0,7	829	-4,3	11 651	-2,6	1 814	-9,2
374 016	Hückeswagen, Stadt	1 743	-25,7	132	-21,9	3 364	-42,5	323	-22,0
374 020	Lindlar	2 336	+7,1	94	+46,9	5 926	+11,4	654	+282,5
374 024	Marlenheide
374 028	Morsbach
374 032	Nümbrecht	3 518	+2,2	28	-69,6	13 970	+7,7	81	-71,0
374 036	Radevormwald, Stadt	2 951	-6,8	26	-23,5	6 962	-9,5	38	-24,0
374 040	Reichshof	911	+50,1	19	+18,8	7 794	+0,5	72	+63,6
374 044	Waldbrohl, Stadt	1 396	+42,2	5	-87,2	4 092	+113,3	10	-90,2
374 048	Wiehl, Stadt	2 514	-6,7	123	-5,4	5 197	+5,4	236	-11,3
374 052	Wipperfürth, Stadt	1 821	+17,3	97	+40,6	3 527	-0,7	213	+25,3
378 000	Rhein.-Berg. Kreis	18 843	+12,4	2 274	+8,9	43 248	+12,4	4 768	+18,8
378 004	Bergisch Gladbach, Stadt	6 357	+17,5	1 149	+4,6	12 713	+14,9	2 107	+11,8
378 008	Burscheid, Stadt	963	+6,8	201	-22,1	1 672	+11,5	490	-26,8
378 012	Kürten	952	+36,8	42	+147,1	2 122	+49,6	93	+190,6
378 016	Leichlingen (Rhld.), Stadt	1 511	-3,8	28	-44,0	10 673	+3,7	323	+54,5
378 020	Odenthal	1 577	+21,9	107	+11,5	2 318	+12,9	147	-12,5
378 024	Overath, Stadt	1 446	+9,4	258	-2,3	2 860	+23,4	626	+41,0
378 028	Rösrath, Stadt	2 175	+21,9	195	+132,1	4 187	+32,0	368	+96,8
378 032	Wermelskirchen, Stadt	3 862	+1,9	294	+32,4	6 703	+0,9	614	+45,5
382 000	Rhein-Sieg-Kreis	59 576	+6,7	7 021	+4,0	123 975	+3,3	15 477	-
382 004	Alfter	1 255	+9,2	43	+19,4	3 180	+18,0	82	+1,2
382 008	Bad Honnef, Stadt	9 702	+12,4	749	+27,8	19 041	+7,3	1 982	-6,3
382 012	Bornheim, Stadt	2 561	+15,2	299	+58,2	7 040	+7,5	1 169	+26,9
382 016	Eitorf	2 134	+16,4	124	+31,9	3 923	+23,8	249	+27,0
382 020	Hennef (Sieg), Stadt	4 793	+15,6	441	+62,7	18 637	+6,3	917	+74,3
382 024	Königswinter, Stadt	13 162	+1,4	1 626	-11,3	23 980	+3,6	3 572	-5,9
382 028	Lohmar, Stadt	1 598	-8,1	174	-2,2	2 414	-24,3	273	-16,0
382 032	Meckenheim, Stadt	1 059	+1,1	132	-19,0	2 177	+21,6	374	+25,9
382 036	Much	2 166	+37,9	226	+66,2	4 333	+24,5	540	+88,8
382 040	Neunkirchen-Seelscheid
382 044	Niederkassel, Stadt	1 857	+1,0	385	-14,8	2 930	-10,5	733	-30,3
382 048	Rheinbach, Stadt	2 637	+4,5	274	-39,5	4 482	+1,7	371	-45,1
382 052	Ruppichteroth
382 056	Sankt Augustin, Stadt	1 242	-23,1	51	-64,3	2 182	-22,2	138	-64,3
382 060	Siegburg, Stadt	4 609	+10,2	880	+6,5	8 736	+8,4	2 596	+16,7
382 064	Swisttal	1 420	-5,9	154	-42,5	3 993	-2,3	223	-18,6
382 068	Troisdorf, Stadt	4 871	+10,0	1 324	+38,3	8 547	+3,3	2 015	+13,6
382 072	Wachtberg	1 216	-11,0	109	-21,0	2 147	-23,4	186	-59,7
382 076	Windeck	2 573	+23,8	11	-56,0	4 881	-1,6	35	-58,8
300 000	Reg.-Bez. Köln	666 843	+6,9	155 996	+2,3	1320 681	+4,6	321 287	+2,1
	Kreisfreie Städte								
512 000	Bottrop	4 083	+27,9	796	+97,5	7 805	+17,2	1 541	+37,5
513 000	Gelsenkirchen	11 363	+24,8	1 520	+20,5	28 586	+18,4	3 331	+46,0
515 000	Münster	57 791	-1,2	5 942	+5,6	121 363	+3,2	11 373	-2,0

Anmerkungen Seite 9

Noch: 2.1 Kapazität und Leistung der Beherbergungsstätten nach Verwaltungsbezirken

Juni 2015

Amtliche Schlüsselnummer	Verwaltungsbezirk	Betriebe		Betten			Mittlere Aufenthaltsdauer ³⁾	
		geöffnete	Veränderung ¹⁾	angebotene	Veränderung ¹⁾	mittlere Auslastung ²⁾	aller Gäste	ausländischer Gäste
554 000	Kreis Borken	147	+8,1	5 771	+7,1	36,6	1,9	1,8
554 004	Ahaus, Stadt	13	+18,2	553	+4,1	37,1	2,3	2,2
554 008	Bocholt, Stadt	20	+17,6	687	+27,9	41,4	1,9	2,2
554 012	Borken, Stadt	17	+13,3	812	+12,5	35,5	2,3	2,3
554 016	Gescher, Stadt	4	–	131	+44,0	33,6	1,6	1,3
554 020	Gronau (Westf.), Stadt	21	+5,0	807	+3,1	35,8	2,0	2,3
554 024	Heek	2	–	178	–	.	.	.
554 028	Heiden	3	–	121	–	42,1	3,0	2,4
554 032	Isselburg, Stadt	5	–	138	+1,5	32,4	1,4	1,2
554 036	Legden	8	–	632	+0,3	41,0	1,8	1,1
554 040	Raesfeld	9	+50,0	225	+9,8	39,2	1,7	1,5
554 044	Reken	11	–	323	–0,3	35,9	1,8	1,8
554 048	Rhede, Stadt	4	–20,0	64	–22,0	50,3	1,5	1,6
554 052	Schöppingen	9	+28,6	271	+65,2	34,2	2,2	4,5
554 056	Stadtlohn, Stadt	3	–25,0	41	–57,7	.	.	.
554 060	Südlohn	3	–	154	–	42,5	1,6	1,5
554 064	Velen, Stadt	8	+14,3	409	+1,5	28,4	1,5	1,8
554 068	Vreden, Stadt	7	–12,5	225	–1,3	33,1	1,6	1,8
558 000	Kreis Coesfeld	79	–3,7	3 739	–1,0	39,6	2,5	2,1
558 004	Ascheberg	7	–	363	+0,6	35,1	1,7	1,5
558 008	Billerbeck, Stadt	5	–16,7	324	–19,6	57,0	2,7	3,1
558 012	Coesfeld, Stadt	11	–8,3	387	–1,3	40,1	1,6	2,3
558 016	Dülmen, Stadt	14	+7,7	451	+8,9	29,1	1,7	1,3
558 020	Havixbeck	8	–	223	+0,9	25,0	2,4	2,9
558 024	Lüdinghausen, Stadt	7	–22,2	146	–17,0	38,3	1,7	3,2
558 028	Nordkirchen	4	–	1 037	+3,5	.	.	.
558 032	Nottuln	8	–	401	+0,5	34,9	1,9	3,8
558 036	Olfen, Stadt	4	–	47	–	30,4	1,3	1,1
558 040	Rosendahl	2	–	83	–	.	.	.
558 044	Senden	9	–	277	–	34,9	2,0	1,8
562 000	Kreis Recklinghausen	99	–4,8	4 746	–0,4	41,2	1,9	2,0
562 004	Castrop-Rauxel, Stadt	9	–	508	–	29,2	1,6	1,8
562 008	Datteln, Stadt	11	–8,3	360	–2,7	43,0	2,3	1,8
562 012	Dorsten, Stadt	21	–4,5	595	–4,5	32,4	2,1	3,0
562 014	Gladbeck, Stadt	6	–	455	–	58,9	1,8	1,8
562 016	Haltern am See, Stadt	22	–4,3	998	+6,3	49,0	2,0	1,7
562 020	Herten, Stadt	4	–20,0	216	–17,2	41,7	1,5	1,4
562 024	Marl, Stadt	10	–	472	–	39,7	2,0	2,5
562 028	Oer-Erkenschwick, Stadt	5	–	480	+2,1	26,2	1,9	1,5
562 032	Recklinghausen, Stadt	8	–11,1	576	–1,2	44,8	1,8	2,1
562 036	Waltrop, Stadt	3	–	86	–	46,7	1,7	2,0
566 000	Kreis Steinfurt	170	–1,2	5 159	–1,4	38,2	2,3	2,3
566 004	Altenberge	3	–25,0	194	–4,4	35,4	1,4	2,6
566 008	Emsdetten, Stadt	11	–	419	+0,5	31,8	1,8	3,9
566 012	Greven, Stadt	12	–	363	+0,8	34,0	1,4	1,2
566 016	Hörstel, Stadt	15	+7,1	352	–3,3	32,1	2,6	2,3
566 020	Hopsten	1	–	10	–	.	.	.
566 024	Horstmar, Stadt	3	–	55	–3,5	44,7	2,8	4,1
566 028	Ibbenbüren, Stadt	14	–	440	–2,4	36,4	1,6	1,5
566 032	Ladbergen	7	–	152	–5,0	51,5	1,6	1,4
566 036	Laer	3	–	76	–	28,3	2,3	1,3
566 040	Lengerich, Stadt	7	–	147	+12,2	29,3	2,4	2,3
566 044	Lienen	7	–	124	+0,8	48,4	4,0	6,0
566 048	Lotte	1	–	14	–	.	.	.
566 052	Metelen	3	–	87	–	43,9	2,6	–
566 056	Mettingen	8	–	216	–0,5	67,0	6,3	2,5
566 060	Neuenkirchen	3	–	96	+2,1	41,9	2,9	3,7
566 064	Nordwalde	3	–25,0	172	–1,7	.	.	.
566 068	Ochtrup, Stadt	5	–	103	+3,0	28,7	1,4	1,3
566 072	Recke	5	–	139	+3,0	28,5	2,1	1,7
566 076	Rheine, Stadt	18	–	611	–0,3	36,6	1,7	1,8
566 080	Saerbeck	6	–	226	–0,4	31,7	2,2	1,3
566 084	Steinfurt, Stadt	8	–	226	+9,7	31,5	2,1	3,7
566 088	Tecklenburg, Stadt	19	–	764	–0,7	48,5	3,1	2,4
566 092	Westerkappeln	3	–	49	–	62,9	2,3	1,9
566 096	Wettringen	5	–16,7	124	–36,7	.	.	.

Anmerkungen Seite 9

Noch: 2.1 Kapazität und Leistung der Beherbergungsstätten nach Verwaltungsbezirken

Juni 2015

Amtliche Schlüsselnummer	Verwaltungsbezirk	Ankünfte				Übernachtungen			
		aller Gäste	Veränderung ¹⁾	ausländischer Gäste	Veränderung ¹⁾	aller Gäste	Veränderung ¹⁾	ausländischer Gäste	Veränderung ¹⁾
554 000	Kreis Borken	36 340	+11,4	4 612	+34,9	69 301	+11,4	8 358	+17,7
554 004	Ahaus, Stadt	2 952	-4,0	322	-22,4	6 742	+3,2	710	-6,1
554 008	Bocholt, Stadt	5 316	+60,5	632	+105,2	9 875	+74,6	1 360	+84,0
554 012	Borken, Stadt	4 200	+4,9	254	+14,4	9 865	+6,6	596	-21,7
554 016	Gescher, Stadt	853	+9,4	38	+2,7	1 365	+11,6	50	-7,4
554 020	Gronau (Westf.), Stadt	5 180	-5,3	914	+4,2	10 186	-5,0	2 074	+11,4
554 024	Heek
554 028	Heiden	517	-6,3	12	-53,8	1 529	-7,6	29	-73,1
554 032	Isselburg, Stadt	940	-26,3	365	-5,7	1 340	-23,7	449	-16,2
554 036	Legden	4 273	+24,3	1 004	+394,6	7 767	+10,8	1 091	+205,6
554 040	Raesfeld	1 531	+47,6	35	+6,1	2 645	+59,4	52	-36,6
554 044	Reken	2 359	-5,8	115	+13,9	4 190	-3,1	203	+16,0
554 048	Rhede, Stadt	779	+4,1	190	+54,5	1 165	+8,4	304	+40,1
554 052	Schöppingen	1 243	+157,9	65	+225,0	2 779	+115,9	294	+139,0
554 056	Stadtlohn, Stadt
554 060	Südlohn	1 197	+2,0	159	-17,6	1 965	+1,1	243	-16,8
554 064	Velen, Stadt	2 544	+26,9	295	+45,3	3 728	+0,2	525	-4,9
554 068	Vreden, Stadt	1 443	-0,6	182	-3,7	2 332	+0,8	326	+4,2
558 000	Kreis Coesfeld	18 163	+2,0	1 416	+24,2	45 453	+9,7	2 958	+38,6
558 004	Ascheberg	2 262	+3,6	328	+36,7	3 827	-3,3	483	+55,8
558 008	Billerbeck, Stadt	2 024	-14,6	178	+3,5	5 537	-6,4	556	+41,8
558 012	Coesfeld, Stadt	3 100	+1,7	243	+131,4	4 943	-4,6	558	+195,2
558 016	Dülmen, Stadt	2 456	+1,0	231	+84,8	4 168	+0,9	308	+51,0
558 020	Havixbeck	705	-21,1	48	-7,7	1 675	-16,9	137	+6,2
558 024	Lüdinghausen, Stadt	1 103	-7,7	38	-73,0	1 839	-9,9	121	-36,6
558 028	Nordkirchen
558 032	Nottuln	2 243	-0,1	105	-36,4	4 197	-6,1	394	+3,1
558 036	Olfen, Stadt	361	+5,2	28	+154,5	454	+5,8	32	+14,3
558 040	Rosendahl
558 044	Senden	1 634	+13,8	180	+68,2	3 193	+3,5	318	+10,8
562 000	Kreis Recklinghausen	33 832	+3,3	4 191	-0,8	64 184	-1,9	8 208	-14,5
562 004	Castrop-Rauxel, Stadt	2 794	+15,0	262	-2,6	4 445	+3,2	482	-17,7
562 008	Datteln, Stadt	2 473	-5,2	107	+62,1	5 785	-6,1	196	+33,3
562 012	Dorsten, Stadt	3 191	+4,5	356	+3,8	6 679	+7,2	1 061	-9,7
562 014	Gladbeck, Stadt	4 629	-10,9	1 454	-17,3	8 169	-14,8	2 674	-32,3
562 016	Haltern am See, Stadt	9 157	+9,8	407	+73,9	18 049	-3,3	691	+55,3
562 020	Herten, Stadt	1 828	+9,0	445	+211,2	2 701	-11,4	628	+141,5
562 024	Marl, Stadt	2 756	-0,9	229	-45,5	5 619	+16,4	563	-22,3
562 028	Oer-Erkenschwick, Stadt	1 956	-3,6	24	-86,0	3 796	-8,8	35	-90,4
562 032	Recklinghausen, Stadt	4 346	+8,7	854	+12,5	7 736	+4,6	1 770	-2,9
562 036	Waltrop, Stadt	702	+7,5	53	-14,5	1 205	+15,5	108	-17,6
566 000	Kreis Steinfurt	35 232	-4,8	4 169	-17,3	82 288	-5,3	9 559	-18,7
566 004	Altenberge	1 495	-3,3	75	-6,3	2 062	-	193	+4,9
566 008	Emsdetten, Stadt	2 195	+16,4	76	-60,8	3 994	+7,2	295	-32,8
566 012	Greven, Stadt	4 069	-0,7	436	-17,0	5 852	-12,2	529	-30,8
566 016	Hörstel, Stadt	3 057	-12,5	268	-23,9	7 809	-19,4	624	-31,7
566 020	Hopsten
566 024	Horstmar, Stadt	261	-23,0	28	-37,8	737	-26,8	115	-17,9
566 028	Ibbenbüren, Stadt	3 196	+2,7	407	-21,7	5 262	-4,6	623	-22,7
566 032	Ladbergen	1 497	+1,6	389	+11,5	2 432	+1,5	539	+27,7
566 036	Laer	277	-27,1	7	-58,8	646	-19,4	9	-87,0
566 040	Lengerich, Stadt	1 011	-16,2	89	-72,0	2 445	-23,9	205	-69,5
566 044	Lienen	629	-5,6	290	+9,4	2 522	+2,4	1 739	+20,8
566 048	Lotte
566 052	Metelen	449	+11,4	-	-	1 146	+14,9	-	-
566 056	Mettingen	797	-14,7	231	-6,5	5 045	+3,0	578	-6,0
566 060	Neuenkirchen	411	-21,0	67	+109,4	1 206	-9,5	250	-4,9
566 064	Nordwalde
566 068	Ochtrup, Stadt	618	-9,8	83	-21,7	887	-20,7	109	-31,4
566 072	Recke	562	+4,3	30	-53,8	1 187	-24,2	51	-48,5
566 076	Rheine, Stadt	3 987	+3,7	555	+14,9	6 715	+3,7	1 018	-6,9
566 080	Saerbeck	990	-7,6	39	-71,7	2 152	+5,9	50	-65,8
566 084	Steinfurt, Stadt	999	-5,0	39	+2,6	2 135	-2,6	145	+163,6
566 088	Tecklenburg, Stadt	5 535	-25,7	884	-24,4	17 083	-22,1	2 110	-35,3
566 092	Westerkappeln	394	+12,9	73	+37,7	924	+13,9	136	+109,2
566 096	Wettringen

Anmerkungen Seite 9

Noch: 2.1 Kapazität und Leistung der Beherbergungsstätten nach Verwaltungsbezirken

Juni 2015

Amtliche Schlüsselnummer	Verwaltungsbezirk	Betriebe		Betten			Mittlere Aufenthaltsdauer ³⁾	
		geöffnete	Veränderung ¹⁾	angebotene	Veränderung ¹⁾	mittlere Auslastung ²⁾	aller Gäste	ausländischer Gäste
570 000	Kreis Warendorf	88	-1,1	3 042	+0,9	37,2	2,4	3,0
570 004	Ahlen, Stadt	8	–	290	+1,0	27,0	2,4	3,6
570 008	Beckum, Stadt	8	–	250	+8,2	32,1	2,0	2,7
570 012	Beelen	2	-33,3	27	-27,0	.	.	.
570 016	Drensteinfurt, Stadt	5	+25,0	104	+25,3	32,9	1,6	1,6
570 020	Ennigerloh, Stadt	5	–	120	+3,4	28,3	1,8	2,0
570 024	Everswinkel	5	-16,7	144	-7,7	32,5	2,6	2,1
570 028	Oelde, Stadt	10	–	384	-0,3	25,9	1,9	2,2
570 032	Ostbevern	6	–	310	-1,3	31,1	1,3	1,4
570 036	Sassenberg, Stadt	6	–	89	–	28,3	4,3	6,8
570 040	Sendenhorst, Stadt	7	–	244	–	55,5	3,6	2,5
570 044	Telgte, Stadt	7	–	321	-0,9	72,2	3,3	1,6
570 048	Wadersloh	5	–	103	-3,7	.	.	.
570 052	Warendorf, Stadt	14	–	656	+2,0	36,5	2,0	1,9
500 000	Reg.-Bez. Münster	698	+0,1	33 411	+2,0	41,1	2,1	2,1
711 000	Kreisfreie Stadt Bielefeld	60	+1,7	3 918	+2,6	47,1	1,9	2,4
754 000	Kreis Gütersloh	109	-1,8	4 524	+0,4	38,3	2,0	2,8
754 004	Borgholzhausen, Stadt	3	–	82	-17,2	.	.	.
754 008	Gütersloh, Stadt	24	–	1 190	+0,3	38,9	2,1	2,3
754 012	Halle (Westf.), Stadt	8	–	481	–	46,3	2,1	3,0
754 016	Harsewinkel, Stadt	8	-11,1	506	+1,8	44,2	2,3	2,1
754 020	Herzebrock-Clarholz	3	–	98	-10,9	20,0	1,6	1,8
754 024	Langenberg	2	–	41	–	.	.	.
754 028	Rheda-Wiedenbrück, Stadt	16	–	612	+0,2	35,1	1,6	1,6
754 032	Rietberg, Stadt	6	–	246	–	47,7	1,7	1,5
754 036	Schloß Holte-Stukenbrock, Stadt	14	–	394	+11,0	37,2	2,4	4,7
754 040	Steinhagen	4	–	128	–	46,3	1,5	3,7
754 044	Verl, Stadt	8	–	217	+3,8	46,1	3,2	9,6
754 048	Versmold, Stadt	8	–	336	-0,3	21,4	2,4	4,1
754 052	Werther (Westf.), Stadt	5	-16,7	193	-4,9	39,4	1,6	1,6
758 000	Kreis Herford	55	–	2 481	-3,9	41,7	3,3	2,0
758 004	Bünde, Stadt	6	-14,3	176	-19,3	43,3	2,3	2,0
758 008	Enger, Stadt	–	–	–	–	–	–	–
758 012	Herford, Stadt	12	+20,0	463	+8,4	27,0	1,6	1,8
758 016	Hiddenhausen	5	–	210	-2,3	32,8	1,8	1,6
758 020	Kirchlengern	1	–	17	–	.	.	.
758 024	Löhne, Stadt	7	–	387	–	79,7	12,8	1,4
758 028	Rödinghausen	6	–	292	–	32,4	2,1	9,1
758 032	Spenge, Stadt	2	–	76	–	.	.	.
758 036	Vlotho, Stadt	16	-5,9	860	-9,5	40,3	3,7	2,2
762 000	Kreis Höxter	135	-2,2	6 357	+2,0	50,5	4,0	2,4
762 004	Bad Driburg, Stadt	39	–	2 819	+3,6	69,3	7,9	2,1
762 008	Beverungen, Stadt	17	-5,6	485	+0,2	51,4	2,1	2,3
762 012	Borgentreich, Stadt	1	–	32	+33,3	.	.	.
762 016	Brakel, Stadt	12	-7,7	460	-16,1	25,9	2,6	3,2
762 020	Höxter, Stadt	24	+4,3	963	+21,4	44,8	2,4	1,8
762 024	Marienmünster, Stadt	7	-30,0	146	-35,1	.	.	.
762 028	Nieheim, Stadt	11	–	576	+0,3	21,5	2,9	4,4
762 032	Steinheim, Stadt	4	+33,3	105	+12,9	33,2	2,2	2,3
762 036	Warburg, Stadt	17	–	562	+0,2	36,6	2,2	2,2
762 040	Willebadessen, Stadt	3	–	209	–	28,2	3,2	4,3
766 000	Kreis Lippe	206	-5,5	9 660	-2,5	48,8	4,0	2,9
766 004	Augustdorf	3	–	91	-1,1	19,1	2,7	–
766 008	Bad Salzuflen, Stadt	54	-8,5	3 879	+1,5	65,7	6,5	1,9
766 012	Barntrup, Stadt	2	–	12	+20,0	.	.	.
766 016	Blomberg, Stadt	5	-16,7	347	-6,5	26,7	2,0	1,6
766 020	Detmold, Stadt	25	–	820	+2,4	41,5	1,9	2,2
766 024	Dörentrup	7	-12,5	226	-3,0	26,4	2,8	3,5
766 028	Extertal	7	-12,5	219	-41,0	60,4	4,5	5,3
766 032	Horn-Bad Meinberg, Stadt	39	-7,1	2 289	-4,3	45,0	3,9	2,6

Anmerkungen Seite 9

Noch: 2.1 Kapazität und Leistung der Beherbergungsstätten nach Verwaltungsbezirken

Juni 2015

Amtliche Schlüsselnummer	Verwaltungsbezirk	Ankünfte				Übernachtungen			
		aller Gäste	Veränderung ¹⁾	ausländischer Gäste	Veränderung ¹⁾	aller Gäste	Veränderung ¹⁾	ausländischer Gäste	Veränderung ¹⁾
570 000	Kreis Warendorf	16 257	-0,1	2 290	+27,3	39 009	+3,9	6 805	+2,0
570 004	Ahlen, Stadt	991	-25,7	207	+11,3	2 353	-21,0	741	+46,4
570 008	Beckum, Stadt	1 191	+18,9	174	+16,0	2 404	+8,3	462	-14,9
570 012	Beelen
570 016	Drensteinfurt, Stadt	640	+15,3	75	+38,9	1 026	+21,4	123	-6,8
570 020	Ennigerloh, Stadt	573	-6,8	55	+37,5	1 020	-14,8	108	+14,9
570 024	Everswinkel	536	+11,0	18	+50,0	1 404	+7,3	38	-74,3
570 028	Oelde, Stadt	1 577	+0,5	380	+3,5	2 932	-24,8	837	-56,7
570 032	Ostbevern	2 173	-7,7	401	+317,7	2 895	-9,4	560	+460,0
570 036	Sassenberg, Stadt	1 391	-12,7	403	+8,9	5 931	-6,1	2 733	+32,9
570 040	Sendenhorst, Stadt	1 116	+16,0	131	-18,6	4 065	+0,9	332	-11,7
570 044	Telgte, Stadt	2 121	+14,0	125	+8,7	6 951	+126,9	205	+15,2
570 048	Wadersloh
570 052	Warendorf, Stadt	3 618	+4,2	304	+51,2	7 177	-3,3	563	+42,2
500 000	Reg.-Bez. Münster	213 061	+2,8	24 936	+8,8	457 989	+3,6	52 133	-0,3
711 000	Kreisfreie Stadt Bielefeld	29 604	+5,0	4 043	+6,9	55 744	+8,2	9 646	+5,8
754 000	Kreis Gütersloh	27 471	+4,2	3 378	+0,1	56 038	+6,0	9 594	+9,2
754 004	Borgholzhausen, Stadt
754 008	Gütersloh, Stadt	6 699	+6,6	1 365	+5,1	13 902	+9,9	3 191	+16,9
754 012	Halle (Westf.), Stadt	3 137	+1,1	365	+19,7	6 683	-0,5	1 096	+1,0
754 016	Harsewinkel, Stadt	2 903	+15,1	424	-29,7	6 708	+50,4	902	-27,8
754 020	Herzebrock-Clarholz	377	+16,0	52	+6,1	588	-14,2	95	-18,8
754 024	Langenberg
754 028	Rheda-Wiedenbrück, Stadt	4 048	-5,8	367	+24,0	6 444	-3,4	579	+14,0
754 032	Rietberg, Stadt	2 088	+13,8	158	-1,3	3 521	+3,7	240	-18,6
754 036	Schloß Holte-Stukenbrock, Stadt	2 294	-4,0	316	+9,3	5 539	+13,3	1 497	+114,8
754 040	Steinhagen	1 221	+22,6	28	-20,0	1 777	-6,1	103	+4,0
754 044	Verl, Stadt	949	+3,4	161	-8,0	3 003	+12,2	1 540	-1,4
754 048	Versmold, Stadt	2 074	-2,5	52	-8,8	5 023	-16,6	215	-16,0
754 052	Werther (Westf.), Stadt	1 435	+10,9	78	-20,4	2 283	+4,1	122	-31,8
758 000	Kreis Herford	10 181	-11,5	782	-22,0	33 119	-12,1	1 599	-24,1
758 004	Bünde, Stadt	1 010	-5,4	104	-30,7	2 285	-13,7	207	-16,2
758 008	Enger, Stadt
758 012	Herford, Stadt	2 431	+12,3	277	-6,1	3 924	+16,5	497	-1,8
758 016	Hiddenhausen	1 149	+1,6	87	-41,6	2 069	+9,3	135	-42,8
758 020	Kirchlengern
758 024	Löhne, Stadt	724	+13,3	12	-33,3	9 250	+1,2	17	-56,4
758 028	Rödinghausen	1 327	-11,1	14	+180,0	2 842	-24,1	128	-
758 032	Spenge, Stadt
758 036	Vlotho, Stadt	3 293	-31,4	265	-28,8	12 332	-25,6	576	-36,9
762 000	Kreis Höxter	25 495	-4,9	1 868	-15,5	101 952	-3,2	4 472	-20,3
762 004	Bad Driburg, Stadt	7 452	+6,1	417	+47,9	59 014	-2,1	874	+40,3
762 008	Beverungen, Stadt	4 143	+5,7	202	-32,2	8 612	-1,5	467	-21,9
762 012	Borgentreich, Stadt
762 016	Brakel, Stadt	1 441	-12,5	74	+236,4	3 703	+1,1	236	+300,0
762 020	Höxter, Stadt	6 241	-8,9	595	-30,7	15 167	+10,9	1 079	-50,3
762 024	Marienmünster, Stadt
762 028	Nieheim, Stadt	1 522	-17,1	64	-46,2	4 400	-21,2	282	-30,0
762 032	Steinheim, Stadt	478	+39,8	9	+125,0	1 045	+64,6	21	+31,3
762 036	Warburg, Stadt	3 271	-16,8	297	-8,6	7 171	-19,9	646	+1,1
762 040	Willebadessen, Stadt	544	-14,6	166	-23,9	1 767	+2,1	708	-2,9
766 000	Kreis Lippe	38 449	-9,5	4 058	-5,1	154 287	-1,0	11 573	-16,7
766 004	Augustdorf	191	+72,1	.	.	522	+44,2	.	.
766 008	Bad Salzuflen, Stadt	11 892	+4,7	1 276	+9,2	77 592	+18,7	2 461	-3,8
766 012	Barntrup, Stadt
766 016	Blomberg, Stadt	1 406	-19,3	126	-18,2	2 778	-16,9	200	-39,9
766 020	Detmold, Stadt	5 692	-4,0	642	-0,9	10 620	-3,6	1 394	-3,1
766 024	Dörentrup	640	-11,4	72	-25,0	1 787	-1,6	254	-5,2
766 028	Extertal	1 115	-12,8	106	-44,2	5 063	-3,9	558	-34,9
766 032	Horn-Bad Meinberg, Stadt	8 184	-1,2	458	-18,2	31 534	-1,2	1 181	-4,8

Anmerkungen Seite 9

Noch: 2.1 Kapazität und Leistung der Beherbergungsstätten nach Verwaltungsbezirken

Juni 2015

Amtliche Schlüsselnummer	Verwaltungsbezirk	Betriebe		Betten			Mittlere Aufenthaltsdauer ³⁾	
		geöffnete	Veränderung ¹⁾	angebotene	Veränderung ¹⁾	mittlere Auslastung ²⁾	aller Gäste	ausländischer Gäste
	Noch: Kreis Lippe							
766 036	Kalletal	9	–	222	–4,3	14,8	2,6	3,5
766 040	Lage, Stadt	10	–	286	–1,4	29,8	2,9	3,1
766 044	Lemgo, Stadt	12	–	371	–4,9	29,1	2,0	2,9
766 048	Leopoldshöhe	4	–	68	–	23,0	1,7	2,0
766 052	Lügde, Stadt	11	–	297	+1,0	24,8	1,8	2,5
766 056	Oerlinghausen, Stadt	6	+20,0	217	+23,3	45,2	2,4	1,5
766 060	Schieder-Schwalenberg, Stadt	11	–15,4	306	–14,0	25,7	2,7	3,3
766 064	Schlangen	1	–	10	–	.	.	.
770 000	Kreis Minden-Lübbecke	115	–1,7	7 083	–0,9	59,2	4,8	2,4
770 004	Bad Oeynhausen, Stadt	28	–	3 710	–0,2	74,6	8,5	3,1
770 008	Espelkamp, Stadt	6	–	187	+0,5	34,4	2,1	3,0
770 012	Hille	4	–	148	+9,6	43,0	4,3	2,7
770 016	Hüllhorst	3	–	86	–	.	.	.
770 020	Lübbecke, Stadt	3	–	76	–7,3	.	.	.
770 024	Minden, Stadt	17	–	718	–1,4	40,4	1,6	1,4
770 028	Petershagen, Stadt	16	–	654	+1,4	43,9	3,8	2,8
770 032	Porta Westfalica, Stadt	13	–7,1	509	–1,2	33,4	1,9	2,4
770 036	Preußisch-Oldendorf, Stadt	12	–7,7	644	–9,0	61,3	8,7	11,0
770 040	Rahden, Stadt	5	–	162	+1,3	31,6	2,2	2,8
770 044	Stemwede	8	–	189	+1,1	29,2	1,8	2,2
774 000	Kreis Paderborn	116	–2,5	5 793	–1,8	49,5	2,8	2,7
774 004	Altenbeken	2	–	31	–13,9	.	.	.
774 008	Bad Lippspringe, Stadt	19	–5,0	1 378	–0,9	67,5	4,9	2,5
774 012	Borchen	8	–	317	+0,3	49,6	4,3	4,0
774 016	Büren, Stadt	14	+7,7	543	+2,6	35,3	1,9	1,7
774 020	Delbrück, Stadt	9	+12,5	279	+21,8	42,6	1,8	1,5
774 024	Hövelhof	10	+11,1	282	+13,7	45,1	3,0	3,6
774 028	Lichtenau, Stadt	6	–14,3	132	–7,0	21,3	4,6	9,4
774 032	Paderborn, Stadt	30	–9,1	2 086	–4,6	41,8	1,8	2,2
774 036	Salzkotten, Stadt	3	–	92	–	.	.	.
774 040	Bad Wünnenberg, Stadt	15	–6,3	653	–11,0	62,7	5,3	3,9
700 000	Reg.-Bez. Detmold	796	–2,6	39 816	–0,7	49,2	3,3	2,6
	Kreisfreie Städte							
911 000	Bochum	40	–2,4	3 961	+0,8	43,8	1,6	1,6
913 000	Dortmund	66	–	6 792	–0,4	42,9	1,5	1,6
914 000	Hagen	25	–	1 517	+0,5	50,5	2,6	2,7
915 000	Hamm	25	+4,2	1 312	+15,1	40,1	1,5	1,8
916 000	Herne	13	+8,3	595	+1,4	35,4	1,7	2,6
954 000	Ennepe-Ruhr-Kreis	68	+4,6	3 373	+1,4	43,7	2,5	2,3
954 004	Breckerfeld, Stadt	4	–	195	+3,2	30,8	2,2	3,6
954 008	Ennepetal, Stadt	4	–	251	–0,4	79,3	8,1	1,6
954 012	Gevelsberg, Stadt	3	–	109	–7,6	44,5	1,7	2,8
954 016	Hattingen, Stadt	21	+10,5	1 092	+7,2	50,0	3,3	3,8
954 020	Herdecke, Stadt	5	–	403	–	27,5	1,5	2,0
954 024	Schwelm, Stadt	7	–12,5	353	–4,6	35,0	2,1	2,1
954 028	Sprockhövel, Stadt	7	+16,7	357	+5,3	50,1	2,2	1,8
954 032	Wetter (Ruhr), Stadt	7	–	208	–5,0	31,3	1,6	1,9
954 036	Witten, Stadt	10	+11,1	405	–3,3	34,6	1,7	1,9
958 000	Hochsauerlandkreis	485	–1,4	25 774	+0,4	35,3	3,0	3,1
958 004	Arnsberg, Stadt	25	–	1 346	+2,4	36,4	2,3	2,3
958 008	Bestwig	19	–	942	+2,1	32,3	2,6	2,8
958 012	Brilon, Stadt	31	–	1 329	–3,6	33,5	3,1	2,3
958 016	Eslohe (Sauerland)	24	+4,3	988	+2,3	44,4	3,2	4,9
958 020	Hallenberg, Stadt	12	–	514	+0,2	38,1	2,3	2,8
958 024	Marsberg, Stadt	13	–	291	–2,7	31,2	2,8	2,8
958 028	Medebach, Stadt	25	–3,8	3 940	+0,4	38,3	3,5	4,3
958 032	Meschede, Stadt	27	–3,6	1 081	–1,5	37,0	2,1	2,8
958 036	Olsberg, Stadt	44	–2,2	1 311	–1,3	36,4	3,0	2,9
958 040	Schmallenberg, Stadt	107	–4,5	4 303	–5,1	48,7	4,2	2,9
958 044	Sundern (Sauerland), Stadt	36	–	1 511	+11,7	46,9	2,3	2,7
958 048	Winterberg, Stadt	122	–	8 218	+2,3	23,7	3,0	3,2

Anmerkungen Seite 9

Noch: 2.1 Kapazität und Leistung der Beherbergungsstätten nach Verwaltungsbezirken

Juni 2015

Amtliche Schlüsselnummer	Verwaltungsbezirk	Ankünfte				Übernachtungen			
		aller Gäste	Veränderung ¹⁾	ausländischer Gäste	Veränderung ¹⁾	aller Gäste	Veränderung ¹⁾	ausländischer Gäste	Veränderung ¹⁾
	Noch: Kreis Lippe								
766 036	Kalletal	2 377	-21,8	75	+92,3	6 257	-31,1	262	+133,9
766 040	Lage, Stadt	891	-12,4	11	-82,0	2 553	-12,4	34	-69,4
766 044	Lemgo, Stadt	1 856	-11,1	273	-12,5	3 781	-8,1	796	-10,7
766 048	Leopoldshöhe	272	-3,2	1	-80,0	470	-12,8	2	-87,5
766 052	Lügde, Stadt	1 214	+20,3	71	+86,8	2 227	+16,6	174	+72,3
766 056	Oerlinghausen, Stadt	1 205	+19,4	387	x	2 945	+28,8	571	x
766 060	Schieder-Schwalenberg, Stadt	989	-74,2	144	-61,2	2 628	-75,2	482	-59,1
766 064	Schlagen
770 000	Kreis Minden-Lübbecke	26 937	-2,6	2 619	-2,1	128 848	-1,8	6 205	-10,8
770 004	Bad Oeynhausen, Stadt	9 757	+4,8	674	+2,7	82 994	+3,3	2 070	-30,2
770 008	Espelkamp, Stadt	955	-17,2	130	+11,1	1 975	-13,5	386	+35,0
770 012	Hille	441	+10,3	46	x	1 909	+31,4	126	x
770 016	Hüllhorst
770 020	Lübbecke, Stadt
770 024	Minden, Stadt	5 617	-1,5	953	-10,6	8 707	-4,4	1 362	-11,9
770 028	Petershagen, Stadt	2 600	-13,1	157	-26,3	9 930	-12,4	439	-18,4
770 032	Porta Westfalica, Stadt	3 480	+3,5	415	+26,5	6 465	-14,6	979	+53,9
770 036	Preußisch-Oldendorf, Stadt	1 357	-21,3	32	-28,9	11 834	-9,5	353	+34,7
770 040	Rahden, Stadt	833	-8,7	52	-32,5	1 825	-22,2	145	-56,1
770 044	Stemwede	914	-4,7	90	+20,0	1 656	-8,7	201	+7,5
774 000	Kreis Paderborn	31 266	+3,0	4 010	+3,1	88 010	+9,4	10 859	+1,5
774 004	Altenbeken
774 008	Bad Lippspringe, Stadt	5 743	+2,0	456	+26,7	28 052	+4,5	1 161	+1,7
774 012	Borchen	1 106	+35,4	62	+67,6	4 721	+26,3	245	+37,6
774 016	Büren, Stadt	3 022	+2,3	288	+68,4	5 743	-8,0	502	+21,0
774 020	Delbrück, Stadt	1 787	+20,6	360	+52,5	3 138	+28,6	544	+66,9
774 024	Hövelhof	1 369	+9,5	226	+0,4	4 111	+45,6	809	-18,0
774 028	Lichtenau, Stadt	184	-23,7	50	-	843	+1,8	469	+54,8
774 032	Paderborn, Stadt	15 144	-0,7	1 711	-11,3	27 811	+11,2	3 846	-6,0
774 036	Salzkotten, Stadt
774 040	Bad Wünnenberg, Stadt	2 395	+5,4	789	-2,7	12 604	+7,9	3 076	-
700 000	Reg.-Bez. Detmold	189 403	-2,1	20 758	-2,1	617 998	+0,5	53 948	-5,6
	Kreisfreie Städte								
911 000	Bochum	32 127	+10,5	4 790	-1,7	51 864	+6,0	7 558	-7,9
913 000	Dortmund	57 020	+5,4	12 227	+11,7	88 174	+4,7	19 004	+2,8
914 000	Hagen	8 691	+3,7	792	-2,2	22 966	+5,5	2 116	+33,5
915 000	Hamm	10 239	+26,0	1 265	+2,6	15 788	+23,2	2 328	+19,6
916 000	Herne	3 617	+2,5	239	+10,1	6 319	-0,5	618	+29,0
954 000	Ennepe-Ruhr-Kreis	18 133	-2,6	1 743	-12,5	46 065	-0,9	4 039	+9,5
954 004	Breckerfeld, Stadt	832	-6,9	26	+52,9	1 801	+7,4	94	+56,7
954 008	Ennepetal, Stadt	782	+14,2	151	+344,1	6 318	-2,8	249	+162,1
954 012	Gevelsberg, Stadt	869	+14,0	61	+38,6	1 454	-0,1	171	+42,5
954 016	Hattingen, Stadt	5 549	-1,7	343	-14,0	18 088	-0,2	1 303	+4,2
954 020	Herdecke, Stadt	2 229	-1,3	105	+10,5	3 319	-13,6	210	+24,3
954 024	Schwelm, Stadt	1 713	-26,2	276	-63,9	3 565	-5,0	574	-39,2
954 028	Sprockhövel, Stadt	2 457	+12,9	408	+22,5	5 368	+24,2	724	+45,4
954 032	Wetter (Ruhr), Stadt	1 208	+2,0	57	+14,0	1 951	-13,3	107	+27,4
954 036	Witten, Stadt	2 494	-7,4	316	+23,4	4 201	-7,6	607	+30,0
958 000	Hochsauerlandkreis	92 122	+5,7	16 248	+7,1	280 834	-9,4	50 625	-0,1
958 004	Arnsberg, Stadt	6 381	+6,0	567	-15,9	14 677	+1,6	1 289	-20,6
958 008	Bestwig	3 770	-7,3	520	+17,4	9 706	-3,8	1 449	+34,3
958 012	Brilon, Stadt	4 369	-14,3	869	+9,6	13 600	-9,2	2 001	+1,1
958 016	Eslohe (Sauerland)	3 908	-0,4	63	-62,7	12 640	+11,6	311	-53,2
958 020	Hallenberg, Stadt	2 576	-10,4	658	-27,2	5 871	-17,1	1 822	-21,4
958 024	Marsberg, Stadt	1 188	-6,2	162	-50,0	3 339	-4,6	460	-37,2
958 028	Medebach, Stadt	13 317	+196,5	2 264	+238,4	46 639	-29,3	9 696	+26,8
958 032	Meschede, Stadt	6 918	-9,0	1 037	+8,4	14 718	-12,5	2 869	+4,8
958 036	Olsberg, Stadt	4 789	-10,2	994	-21,7	14 381	-9,4	2 863	-11,6
958 040	Schmallenberg, Stadt	14 872	+2,5	2 274	+30,8	62 982	+5,7	6 675	+26,0
958 044	Sundern (Sauerland), Stadt	9 853	+9,8	960	+42,2	22 659	+12,7	2 581	+54,6
958 048	Winterberg, Stadt	20 181	-12,3	5 880	-10,3	59 622	-15,1	18 609	-14,3

Anmerkungen Seite 9

Noch: 2.1 Kapazität und Leistung der Beherbergungsstätten nach Verwaltungsbezirken

Juni 2015

Amtliche Schlüsselnummer	Verwaltungsbezirk	Betriebe		Betten			Mittlere Aufenthaltsdauer ³⁾	
		geöffnete	Veränderung ¹⁾	angebotene	Veränderung ¹⁾	mittlere Auslastung ²⁾	aller Gäste	ausländischer Gäste
962 000	Märkischer Kreis	113	-2,6	4 024	-0,1	31,7	2,0	2,0
962 004	Altena, Stadt	8	—	315	-1,9	29,7	1,8	2,0
962 008	Balve, Stadt	9	-10,0	313	-7,1	33,9	1,9	2,5
962 012	Halver, Stadt	3	+50,0	68	+88,9	.	.	.
962 016	Hemer, Stadt	9	—	438	-3,1	38,4	8,2	1,2
962 020	Herscheid	2	—	38	—	.	.	.
962 024	Iserlohn, Stadt	15	-6,3	581	-0,9	36,5	1,6	1,9
962 028	Kierspe, Stadt	6	—	91	-1,1	14,0	2,0	1,0
962 032	Lüdenscheid, Stadt	12	-14,3	639	-4,1	35,9	1,8	2,0
962 036	Meinerzhagen, Stadt	15	+7,1	670	+10,4	26,1	2,1	2,3
962 040	Menden (Sauerland), Stadt	11	—	211	—	24,6	1,7	1,7
962 044	Nachrodt-Wiblingwerde	3	—	213	—	41,1	1,8	1,6
962 048	Neuenrade, Stadt	7	—	164	—	33,3	1,7	1,8
962 052	Plettenberg, Stadt	7	-12,5	178	-6,3	26,6	1,8	2,6
962 056	Schalksmühle	—	—	—	—	—	—	—
962 060	Werdohl, Stadt	6	—	105	-7,9	17,9	2,1	1,8
966 000	Kreis Olpe	122	-3,9	4 406	-7,1	33,6	2,2	2,5
966 004	Attendorf, Stadt	23	-8,0	919	-15,3	37,5	2,1	2,7
966 008	Drolshagen, Stadt	10	—	193	+0,5	32,3	2,5	1,9
966 012	Finnentrop	10	—	401	-1,0	21,4	2,2	2,9
966 016	Kirchhundem	20	-4,8	640	-1,5	21,8	1,8	2,5
966 020	Lenne, Stadt	37	—	1 371	-0,4	41,4	2,4	2,8
966 024	Olpe, Stadt	15	-11,8	628	-19,5	33,8	2,1	1,6
966 028	Wenden	7	—	254	—	27,1	1,6	2,1
970 000	Kreis Siegen-Wittgenstein	117	-4,1	4 727	-1,9	51,5	3,2	2,5
970 004	Bad Berleburg, Stadt	28	-6,7	1 390	-2,7	64,7	9,8	2,6
970 008	Burbach	7	—	232	—	40,1	3,7	2,9
970 012	Erndtebrück	1	—	28	—	.	.	.
970 016	Freudenberg, Stadt	9	—	246	-7,2	36,5	2,0	2,1
970 020	Hilchenbach, Stadt	16	-5,9	707	-3,3	52,5	4,0	2,8
970 024	Kreuztal, Stadt	5	—	94	—	29,1	2,2	3,8
970 028	Bad Laasphe, Stadt	12	-7,7	543	+0,9	58,2	2,5	3,0
970 032	Netphen, Stadt	9	—	224	-2,6	33,8	1,8	1,6
970 036	Neunkirchen	3	—	72	-4,0	.	.	.
970 040	Siegen, Stadt	18	-5,3	825	-1,3	49,5	1,8	1,9
970 044	Wilnsdorf	9	—	366	+0,5	34,2	1,7	1,3
974 000	Kreis Soest	158	-1,3	7 952	-3,2	57,5	4,0	2,5
974 004	Anröchte	2	—	39	—	.	.	.
974 008	Bad Sassendorf	33	+3,1	1 996	+0,7	73,8	6,8	2,3
974 012	Ense	3	—	48	—	24,4	2,2	3,2
974 016	Erwitte, Stadt	18	-5,3	811	-5,9	71,7	6,4	2,9
974 020	Geseke, Stadt	2	-50,0	518	-26,6	.	.	.
974 024	Lippetal	5	+25,0	40	+21,2	12,8	1,4	1,4
974 028	Lippstadt, Stadt	25	—	1 222	+0,7	68,6	4,3	2,9
974 032	Möhnesee	17	+6,3	1 260	+1,9	57,4	3,3	1,8
974 036	Rüthen, Stadt	11	—	361	+0,6	37,7	2,4	5,1
974 040	Soest, Stadt	13	—	712	-1,1	42,5	1,7	2,0
974 044	Warstein, Stadt	17	-5,6	492	-11,7	44,0	4,9	3,7
974 048	Welter	3	—	81	+12,5	20,4	2,5	1,0
974 052	Werl, Stadt	5	-16,7	239	-4,8	42,9	1,4	1,6
974 056	Wickede (Ruhr)	4	—	133	-1,5	75,8	5,7	1,6
978 000	Kreis Unna	68	-4,2	3 443	-2,1	36,3	1,8	1,7
978 004	Bergkamen, Stadt	8	-11,1	158	-8,7	25,8	1,7	6,2
978 008	Bönen	—	-100,0	—	-100,0	—	—	—
978 012	Fröndenberg/Ruhr, Stadt	6	—	219	-0,5	33,8	1,4	1,6
978 016	Holzwickede	3	—	205	+1,0	.	.	.
978 020	Kamen, Stadt	7	—	572	-0,2	39,6	1,6	1,7
978 024	Lünen, Stadt	10	—	636	+0,3	33,1	1,7	1,3
978 028	Schwerte, Stadt	11	—	454	—	30,7	1,6	1,3
978 032	Selm, Stadt	4	—	412	-0,2	.	.	.
978 036	Unna, Stadt	6	-14,3	410	-5,1	34,7	1,7	2,0
978 040	Werne, Stadt	13	—	377	-0,3	47,7	2,2	2,1
900 000	Reg.-Bez. Arnsberg	1 300	-1,6	67 876	-0,6	40,9	2,5	2,3
	Nordrhein-Westfalen	5 257	-1,8	309 844	-0,1	44,5	2,2	2,1

Anmerkungen Seite 9

Noch: 2.1 Kapazität und Leistung der Beherbergungsstätten nach Verwaltungsbezirken

Juni 2015

Amtliche Schlüssel- nummer	Verwaltungsbezirk	Ankünfte				Übernachtungen			
		aller Gäste	Verände- rung ¹⁾	ausländischer Gäste	Verände- rung ¹⁾	aller Gäste	Verände- rung ¹⁾	ausländischer Gäste	Verände- rung ¹⁾
962 000	Märkischer Kreis	19 394	+0,1	1 919	-18,2	38 862	+1,0	3 803	-17,6
962 004	Altena, Stadt	1 588	-9,9	34	-57,0	2 805	-6,6	68	-57,2
962 008	Balve, Stadt	1 693	+4,2	69	-52,1	3 185	-0,5	172	-57,8
962 012	Halver, Stadt
962 016	Hemer, Stadt	622	+2,3	15	-50,0	5 116	+3,1	18	-40,0
962 020	Herscheid
962 024	Iserlohn, Stadt	4 019	+10,8	641	+13,1	6 467	+10,5	1 187	+10,5
962 028	Kierspe, Stadt	247	-22,8	3	-85,7	501	-35,9	3	-94,6
962 032	Lüdenscheid, Stadt	3 795	-19,4	733	-33,4	6 878	-15,6	1 449	-30,6
962 036	Meinerzhagen, Stadt	2 509	+31,2	74	-24,5	5 384	+36,1	168	-20,8
962 040	Menden (Sauerland), Stadt	930	-20,0	35	+6,1	1 559	-17,3	59	-1,7
962 044	Nachrodt-Wiblingwerde	1 434	+11,6	9	-60,9	2 559	-0,7	14	-48,1
962 048	Neuenrade, Stadt	991	+16,9	148	+6,5	1 639	+17,5	270	+16,9
962 052	Plettenberg, Stadt	919	-17,9	126	+37,0	1 610	-16,5	333	+45,4
962 056	Schalksmühle	-	-	-	-	-	-	-	-
962 060	Werdohl, Stadt	265	-0,4	12	-36,8	563	-2,4	21	-44,7
966 000	Kreis Olpe	26 078	-10,4	4 393	+5,7	56 493	-13,7	10 893	+5,4
966 004	Attendorf, Stadt	7 168	-16,8	1 219	+6,6	14 772	-17,0	3 237	+31,9
966 008	Drolshagen, Stadt	1 921	-0,8	201	+55,8	4 769	+8,4	374	+29,4
966 012	Finnentrop	1 221	-8,1	50	-19,4	2 630	-9,7	146	+7,4
966 016	Kirchhundem	2 299	+10,5	226	+159,8	4 190	-7,4	572	+63,0
966 020	Lennestadt, Stadt	6 937	+2,1	1 815	+1,5	16 966	-1,2	5 064	-4,0
966 024	Olpe, Stadt	5 233	-24,5	777	+1,0	11 099	-31,6	1 280	-15,6
966 028	Wenden	1 299	-9,9	105	-41,0	2 067	-14,5	220	-30,6
970 000	Kreis Siegen-Wittgenstein	22 938	-2,5	4 257	-13,3	73 998	-0,3	10 512	+6,8
970 004	Bad Berleburg, Stadt	2 754	-9,4	139	-5,4	26 978	-6,4	364	-30,0
970 008	Burbach	750	-13,2	94	-	2 789	+4,8	274	+39,8
970 012	Erndtebrück
970 016	Freudenberg, Stadt	1 337	-1,1	294	+36,7	2 695	+14,6	615	+42,4
970 020	Hilchenbach, Stadt	2 967	+1,6	212	-5,8	11 983	+4,8	589	+18,3
970 024	Kreuztal, Stadt	367	+16,9	42	+35,5	822	+23,6	160	+48,1
970 028	Bad Laasphe, Stadt	3 933	-15,9	1 784	-28,9	9 680	+10,6	5 438	+9,4
970 032	Netphen, Stadt	1 203	-20,0	109	-3,5	2 200	-30,7	169	-9,6
970 036	Neunkirchen
970 040	Siegen, Stadt	6 999	+13,1	1 319	-2,3	12 254	+10,4	2 534	+0,1
970 044	Wilnsdorf	2 155	-7,9	170	+15,6	3 753	-19,8	222	-19,3
974 000	Kreis Soest	36 231	-6,7	2 795	-7,4	144 131	-5,2	6 973	-6,4
974 004	Anröchte
974 008	Bad Sassendorf	6 727	-1,8	437	-9,9	45 457	+0,3	1 003	-19,4
974 012	Ense	163	-24,9	13	-69,8	351	-3,6	41	-46,8
974 016	Erwitte, Stadt	2 798	-4,6	57	-10,9	18 018	-8,2	164	-38,8
974 020	Geseke, Stadt
974 024	Lippetal	352	+77,8	101	+119,6	505	+93,5	139	+143,9
974 028	Lippstadt, Stadt	6 235	+0,4	983	-5,9	26 977	-4,2	2 823	+6,5
974 032	Möhnesee	6 878	+0,6	231	+1,8	22 914	+5,6	423	-16,7
974 036	Rüthen, Stadt	2 261	-32,8	52	+20,9	5 449	-39,9	265	-4,0
974 040	Soest, Stadt	5 464	+5,7	544	+36,7	9 153	-0,9	1 088	+42,6
974 044	Warstein, Stadt	1 395	-27,7	204	-45,7	6 844	-7,7	750	-26,7
974 048	Welver	202	-4,3	6	-33,3	495	-30,6	6	-70,0
974 052	Werl, Stadt	2 161	+2,3	129	-41,4	3 077	+3,8	210	-51,7
974 056	Wickede (Ruhr)	530	+20,5	7	-72,0	2 998	+2,3	11	-80,7
978 000	Kreis Unna	21 207	+8,6	2 515	+14,3	39 131	+14,0	4 378	-0,7
978 004	Bergkamen, Stadt	904	-3,4	60	+42,9	1 544	-12,1	371	+11,1
978 008	Bönen	-	-100,0	-	-	-	-100,0	-	-
978 012	Fröndenberg/Ruhr, Stadt	1 580	-3,5	101	-37,7	2 218	+1,3	162	-39,8
978 016	Holzwickede
978 020	Kamen, Stadt	4 190	+16,2	585	-3,0	6 798	+18,3	976	+5,2
978 024	Lünen, Stadt	3 717	+16,9	507	+69,0	6 322	+10,7	681	-38,5
978 028	Schwerte, Stadt	2 623	-13,3	52	-7,1	4 186	+0,6	66	-18,5
978 032	Selm, Stadt
978 036	Unna, Stadt	2 502	+31,5	401	+20,4	4 263	+29,4	805	+35,3
978 040	Werne, Stadt	2 505	-3,1	401	-5,9	5 580	+6,0	847	+6,7
900 000	Reg.-Bez. Arnsberg	347 797	+2,5	53 183	+2,5	864 625	-3,4	122 847	+0,9
	Nordrhein-Westfalen	1 995 928	+3,5	406 375	+6,9	4 342 435	+2,2	834 140	+6,3

Anmerkungen Seite 9

2.2 Kapazität und Leistung der Beherbergungsstätten nach Gemeindegruppen und Betriebsarten

Juni 2015

Gemeindegruppe Betriebsart	Betriebe		Betten			Mittlere Aufenthaltsdauer ³⁾	
	geöffnete	Veränderung ¹⁾	angebotene	Veränderung ¹⁾	mittlere Auslastung ²⁾	aller Gäste	ausländischer Gäste
Mineral-, Moor-, Sole- und Thermalbäder	334	-3,2	24 032	-0,5	63,1	4,5	2,0
Hotels	96	-3,0	7 148	-0,2	47,4	1,8	1,6
Gasthöfe	7	-	94	-	20,3	2,4	1,9
Pensionen	91	-5,2	2 454	-3,7	49,9	5,5	4,9
Hotels garnis	43	-2,3	2 594	-1,1	44,9	1,9	2,4
Erholungs-, Ferien-, Schulungsheime	15	-	1 392	+0,5	34,5	3,0	5,0
Ferienhäuser, -wohnungen, -zentren	20	-4,8	377	-1,3	30,6	7,9	15,2
Hütten, Jugendherbergen u. Ä.	7	-	598	-	36,4	3,0	5,0
Vorsorge- und Reha-Kliniken	44	-2,2	9 375	-	91,1	23,0	40,6
Campingplätze	11	-	.	.	.	2,1	1,9
Heilklimatische Kurorte	155	+2,6	10 150	+2,3	27,5	3,3	3,2
Hotels	51	+4,1	3 132	+4,9	.	.	.
Gasthöfe	16	-	375	+1,4	20,9	3,1	3,0
Pensionen	27	+3,8	534	+6,0	22,2	2,7	2,6
Hotels garnis	4	-	413	+0,5	33,7	2,5	2,6
Erholungs-, Ferien-, Schulungsheime	15	-	1 085	-	28,8	2,9	2,0
Ferienhäuser, -wohnungen, -zentren	25	-	3 488	-2,5	.	.	.
Hütten, Jugendherbergen u. Ä.	8	-	482	+37,7	.	.	.
Vorsorge- und Reha-Kliniken	3	-	641	-	82,6	23,9	-
Campingplätze	6	+20,0	.	.	.	2,3	2,3
Kneippkurorte	162	-1,8	6 198	-0,3	36,8	2,6	2,7
Hotels	48	-2,0	2 044	-0,7	.	.	.
Gasthöfe	19	-9,5	300	+1,4	23,5	1,9	1,8
Pensionen	15	-6,3	305	-9,5	.	.	.
Hotels garnis	13	-	547	+2,1	42,5	2,2	2,0
Erholungs-, Ferien-, Schulungsheime	10	-	593	-10,6	31,0	2,9	5,9
Ferienhäuser, -wohnungen, -zentren	28	-	834	+3,3	26,7	4,0	5,5
Hütten, Jugendherbergen u. Ä.	13	+8,3	1 025	+5,8	35,0	2,1	2,1
Vorsorge- und Reha-Kliniken	5	-	550	-0,5	74,1	28,9	-
Campingplätze	11	-	.	.	.	2,5	2,4
Kneippheilbäder	186	-5,6	7 714	-4,8	52,3	4,2	3,0
Hotels	54	-3,6	2 827	-2,1	51,6	2,7	3,1
Gasthöfe	31	-3,1	696	+1,2	25,2	2,7	2,8
Pensionen	28	-6,7	424	-6,4	.	.	.
Hotels garnis	9	-10,0	184	-15,6	30,5	1,7	1,6
Erholungs-, Ferien-, Schulungsheime	8	-20,0	635	-8,5	40,6	3,0	4,9
Ferienhäuser, -wohnungen, -zentren	38	-5,0	1 045	-6,3	.	.	.
Hütten, Jugendherbergen u. Ä.	3	-25,0	205	-40,1	.	.	.
Vorsorge- und Reha-Kliniken	10	-	1 698	-0,2	84,9	29,2	1,9
Campingplätze	5	-	.	.	.	1,7	1,6
Heilbäder zusammen	837	-2,4	48 094	-0,6	50,5	4,0	2,5
Hotels	249	-1,6	15 151	+0,4	43,2	2,1	2,1
Gasthöfe	73	-3,9	1 465	+1,2	23,4	2,5	2,7
Pensionen	161	-4,2	3 717	-3,3	41,0	4,7	3,5
Hotels garnis	69	-2,8	3 738	-1,3	42,6	2,0	2,4
Erholungs-, Ferien-, Schulungsheime	48	-4,0	3 705	-3,2	33,3	3,0	4,3
Ferienhäuser, -wohnungen, -zentren	111	-2,6	5 744	-2,3	23,8	4,4	5,2
Hütten, Jugendherbergen u. Ä.	31	-	2 310	+2,3	31,6	2,3	3,1
Vorsorge- und Reha-Kliniken	62	-1,6	12 264	-	89,1	23,9	21,2
Campingplätze	33	+3,1	.	.	.	2,3	2,1

Anmerkungen Seite 9

Noch: 2.2 Kapazität und Leistung der Beherbergungsstätten nach Gemeindegruppen und Betriebsarten

Juni 2015

Gemeindegruppe Betriebsart	Ankünfte				Übernachtungen			
	aller Gäste	Verände- rung ¹⁾	aus- ländischer Gäste	Verände- rung ¹⁾	aller Gäste	Verände- rung ¹⁾	aus- ländischer Gäste	Verände- rung ¹⁾
Mineral-, Moor-, Sole- und Thermalbäder	102 772	-2,4	18 833	+3,3	463 509	+0,8	38 016	-1,7
Hotels	54 985	+0,5	13 196	+7,1	101 694	-0,8	21 279	+0,8
Gasthöfe	236	-28,0	24	-54,7	573	-21,5	46	-62,9
Pensionen	6 669	-9,5	194	+15,5	36 748	-1,5	953	+50,1
Hotels garnis	18 058	-5,0	4 322	-3,4	34 948	-6,3	10 458	-6,7
Erholungs-, Ferien-, Schulungsheime	4 771	-1,8	127	+0,8	14 423	+4,9	638	-28,6
Ferienhäuser, -wohnungen, -zentren	438	-24,1	101	+46,4	3 463	-9,1	1 535	+144,4
Hütten, Jugendherbergen u. Ä.	2 171	-34,0	116	-67,6	6 538	-2,0	578	-17,5
Vorsorge- und Reha-Kliniken	11 144	+3,5	29	-	256 274	+3,6	1 176	-49,3
Campingplätze	4 300	-2,0	724	+15,1	8 848	-12,0	1 353	+25,9
Heilklimatische Kurorte	26 132	-9,5	5 991	-11,7	85 786	-11,1	19 044	-15,1
Hotels
Gasthöfe	761	-17,0	302	-8,5	2 347	-5,3	912	+14,0
Pensionen	1 303	-12,3	211	-39,4	3 528	-14,0	545	-38,1
Hotels garnis	1 666	+14,2	145	+54,3	4 172	+44,8	376	+71,7
Erholungs-, Ferien-, Schulungsheime	3 203	-19,3	63	x	9 380	-13,5	124	x
Ferienhäuser, -wohnungen, -zentren
Hütten, Jugendherbergen u. Ä.
Vorsorge- und Reha-Kliniken	666	-3,6	-	-	15 886	-9,3	-	-
Campingplätze	884	+21,4	157	+84,7	2 075	-1,1	368	+68,0
Kneippkurorte	29 730	-17,5	4 855	-12,4	78 401	-18,2	13 210	-14,6
Hotels
Gasthöfe	1 142	+4,3	141	-32,2	2 119	-14,4	260	-41,2
Pensionen
Hotels garnis	3 198	+12,1	396	-12,8	6 967	+18,7	808	-14,2
Erholungs-, Ferien-, Schulungsheime	1 880	-17,3	30	-46,4	5 515	-16,4	177	-49,9
Ferienhäuser, -wohnungen, -zentren	1 663	+10,3	497	+4,9	6 686	+5,9	2 727	-3,6
Hütten, Jugendherbergen u. Ä.	5 179	-14,6	213	-13,4	10 749	-13,0	456	-11,6
Vorsorge- und Reha-Kliniken	423	+8,2	-	-	12 222	-0,2	-	-
Campingplätze	3 939	-56,7	1 022	-31,5	9 992	-60,4	2 460	-39,4
Kneippheilbäder	29 036	-1,6	5 409	-3,3	122 223	+2,4	16 177	+12,0
Hotels	16 194	+9,9	4 331	+2,0	43 720	+18,6	13 242	+24,5
Gasthöfe	1 987	-6,8	344	-15,3	5 266	-10,2	948	-9,9
Pensionen
Hotels garnis	1 013	+0,6	119	-28,3	1 681	-15,0	185	-42,4
Erholungs-, Ferien-, Schulungsheime	2 543	-23,6	33	-21,4	7 743	-9,8	161	-20,7
Ferienhäuser, -wohnungen, -zentren
Hütten, Jugendherbergen u. Ä.
Vorsorge- und Reha-Kliniken	1 483	+5,9	29	+107,1	43 267	-3,8	56	-73,7
Campingplätze	747	-7,8	240	+12,1	1 302	-4,9	372	+10,4
Heilbäder zusammen	187 670	-6,0	35 088	-2,9	749 919	-2,8	86 447	-5,0
Hotels	94 980	+1,0	23 499	+1,6	196 373	+2,0	50 375	+1,8
Gasthöfe	4 126	-7,7	811	-18,7	10 305	-10,7	2 166	-10,4
Pensionen	9 769	-12,7	807	-23,4	45 610	-4,6	2 794	-6,7
Hotels garnis	23 935	-1,6	4 982	-4,0	47 768	-0,6	11 827	-6,8
Erholungs-, Ferien-, Schulungsheime	12 397	-14,1	253	+12,9	37 061	-6,8	1 100	-24,1
Ferienhäuser, -wohnungen, -zentren	9 267	-10,4	2 164	-8,7	41 053	-9,2	11 266	-9,2
Hütten, Jugendherbergen u. Ä.	9 610	-24,0	371	-47,7	21 883	-14,4	1 134	-17,5
Vorsorge- und Reha-Kliniken	13 716	+3,5	58	+34,9	327 649	+1,7	1 232	-51,4
Campingplätze	9 870	-34,3	2 143	-11,4	22 217	-42,7	4 553	-20,0

Anmerkungen Seite 9

Noch: 2.2 Kapazität und Leistung der Beherbergungsstätten nach Gemeindegruppen und Betriebsarten

Juni 2015

Gemeindegruppe Betriebsart	Betriebe		Betten			Mittlere Aufenthaltsdauer ³⁾	
	geöffnete	Veränderung ¹⁾	angebotene	Veränderung ¹⁾	mittlere Auslastung ²⁾	aller Gäste	ausländischer Gäste
Luftkurorte	294	-2,6	11 790	-0,9	39,7	2,7	4,1
Hotels	94	-1,1	3 843	+0,7	36,9	2,0	2,4
Gasthöfe	29	-6,5	596	-4,0	28,0	1,9	2,0
Pensionen	42	-	783	+1,8	40,8	2,7	2,8
Hotels garnis	13	-	231	+6,0	27,8	1,7	1,8
Erholungs-, Ferien-, Schulungsheime	26	+4,0	2 006	+0,7	40,3	2,9	2,1
Ferienhäuser, -wohnungen, -zentren	43	-10,4	2 139	-3,3	41,2	8,3	33,0
Hütten, Jugendherbergen u. Ä.	21	-	1 519	+0,5	41,4	2,0	1,5
Vorsorge- und Reha-Kliniken	2	-33,3	673	-12,0	59,3	21,4	21,0
Campingplätze	24	-	.	.	.	2,1	2,2
Erholungsorte	352	-3,3	15 366	-1,5	41,4	2,5	2,7
Hotels	121	-5,5	5 227	-2,4	39,4	1,9	2,2
Gasthöfe	38	-5,0	618	-0,3	23,2	1,8	2,1
Pensionen	31	-3,1	637	-0,2	27,1	3,1	2,9
Hotels garnis	17	-	486	-0,6	42,8	1,9	2,5
Erholungs-, Ferien-, Schulungsheime	46	-	3 009	-4,3	43,1	2,8	3,2
Ferienhäuser, -wohnungen, -zentren	35	-	1 822	+0,9	26,0	4,6	6,4
Hütten, Jugendherbergen u. Ä.	21	-4,5	2 820	+0,8	45,3	2,1	1,8
Vorsorge- und Reha-Kliniken	4	-	747	-	96,8	27,9	-
Campingplätze	39	-2,5	.	.	.	2,3	2,2
Sonstige Gemeinden	3 774	-1,5	234 594	+0,2	43,7	1,9	1,9
Hotels	1 654	-0,8	123 177	+0,6	42,9	1,6	1,8
Gasthöfe	274	-5,5	4 831	-3,0	26,6	2,1	3,4
Pensionen	156	-4,9	3 817	-1,6	40,0	3,0	4,5
Hotels garnis	866	-2,5	49 848	-1,5	46,1	1,8	2,1
Erholungs-, Ferien-, Schulungsheime	258	+0,4	27 121	+2,6	38,8	3,1	2,8
Ferienhäuser, -wohnungen, -zentren	155	+2,6	7 268	+3,9	35,2	3,9	5,4
Hütten, Jugendherbergen u. Ä.	155	-2,5	12 634	-3,0	42,9	2,0	2,1
Vorsorge- und Reha-Kliniken	45	-2,2	5 898	+1,7	91,8	27,2	32,3
Campingplätze	211	+1,4	.	.	.	2,4	2,6
Nordrhein-Westfalen	5 257	-1,8	309 844	-0,1	44,5	2,2	2,1
Hotels	2 118	-1,2	147 398	+0,4	42,6	1,7	1,8
Gasthöfe	414	-5,3	7 510	-2,1	25,8	2,1	3,0
Pensionen	390	-3,9	8 954	-1,9	39,5	3,5	4,0
Hotels garnis	965	-2,4	54 303	-1,4	45,7	1,8	2,1
Erholungs-, Ferien-, Schulungsheime	378	-	35 841	+1,2	38,7	3,0	2,9
Ferienhäuser, -wohnungen, -zentren	344	-1,1	16 973	+0,5	31,1	4,5	7,7
Hütten, Jugendherbergen u. Ä.	228	-2,1	19 283	-1,6	41,8	2,0	2,2
Vorsorge- und Reha-Kliniken	113	-2,6	19 582	-	89,2	24,9	27,3
Campingplätze	307	+1,0	.	.	.	2,3	2,4

Anmerkungen Seite 9

Noch: 2.2 Kapazität und Leistung der Beherbergungsstätten nach Gemeindegruppen und Betriebsarten

Juni 2015

Gemeindegruppe Betriebsart	Ankünfte				Übernachtungen			
	aller Gäste	Verände- rung ¹⁾	aus- ländischer Gäste	Verände- rung ¹⁾	aller Gäste	Verände- rung ¹⁾	aus- ländischer Gäste	Verände- rung ¹⁾
Luftkurorte	57 070	-7,8	8 654	-7,9	153 597	-5,5	35 282	+16,5
Hotels	21 657	+8,0	5 395	-0,1	42 496	+7,9	12 764	+0,8
Gasthöfe	2 589	-8,0	527	-0,4	4 998	-6,7	1 077	-2,8
Pensionen	3 568	-5,3	323	+5,9	9 586	-7,5	915	-4,3
Hotels garnis	1 104	-6,6	323	+6,3	1 927	-11,6	580	+5,3
Erholungs-, Ferien-, Schulungsheime	8 332	+1,2	70	+34,6	23 787	+5,3	149	-20,7
Ferienhäuser, -wohnungen, -zentren	3 173	-7,6	503	-6,0	26 419	+20,0	16 575	+69,5
Hütten, Jugendherbergen u. Ä.	9 599	-10,3	128	-31,9	18 859	-17,7	191	-21,7
Vorsorge- und Reha-Kliniken	559	-4,0	2	x	11 963	-4,0	42	x
Campingplätze	6 489	-41,9	1 383	-33,7	13 562	-46,5	2 989	-37,7
Erholungsorte	86 943	-6,2	9 888	-8,0	215 067	-7,6	26 617	-9,2
Hotels	32 768	+4,3	5 665	+3,2	61 707	+3,6	12 703	+3,0
Gasthöfe	2 371	-0,8	178	-42,0	4 259	-6,1	367	-42,7
Pensionen	1 668	-1,8	188	-21,0	5 176	+2,8	538	-7,6
Hotels garnis	3 338	+14,0	368	-5,2	6 239	+12,4	920	+16,3
Erholungs-, Ferien-, Schulungsheime	14 011	-9,6	336	-5,9	38 845	-9,2	1 061	+3,9
Ferienhäuser, -wohnungen, -zentren	3 078	-16,8	990	-13,8	14 199	-9,9	6 370	-10,2
Hütten, Jugendherbergen u. Ä.	18 038	-9,8	216	-52,7	38 332	-7,8	398	-66,4
Vorsorge- und Reha-Kliniken	776	-0,8	-	-100,0	21 685	-0,7	32	-71,4
Campingplätze	10 895	-23,8	1 947	-17,3	24 625	-31,8	4 228	-24,1
Sonstige Gemeinden	1 664 245	+5,7	352 745	+8,9	3 223 852	+4,6	685 794	+8,2
Hotels	971 139	+7,8	234 433	+10,5	1 583 182	+7,9	415 575	+10,8
Gasthöfe	18 421	-1,1	1 843	-11,4	38 562	-0,8	6 331	-5,4
Pensionen	15 075	+6,7	2 144	+19,1	45 319	+6,5	9 650	+17,3
Hotels garnis	387 061	+7,4	88 578	+11,2	688 164	+7,5	181 604	+9,6
Erholungs-, Ferien-, Schulungsheime	101 263	-4,0	3 850	-39,6	314 715	+8,7	10 748	-10,2
Ferienhäuser, -wohnungen, -zentren	19 454	+79,7	2 617	+97,4	76 612	-20,4	14 147	-0,6
Hütten, Jugendherbergen u. Ä.	82 281	-5,8	9 040	-4,4	162 147	-5,4	19 320	-0,9
Vorsorge- und Reha-Kliniken	5 965	+6,8	66	-18,5	162 488	+7,6	2 135	+41,3
Campingplätze	63 586	-11,0	10 174	-7,2	152 663	-17,0	26 284	-15,2
Nordrhein-Westfalen	1 995 928	+3,5	406 375	+6,9	4 342 435	+2,2	834 140	+6,3
Hotels	1 120 544	+7,1	268 992	+9,2	1 883 758	+7,1	491 417	+9,4
Gasthöfe	27 507	-2,8	3 359	-14,2	58 124	-3,6	9 941	-8,4
Pensionen	30 080	-2,3	3 462	+1,9	105 691	-	13 897	+8,9
Hotels garnis	415 438	+6,9	94 251	+10,2	744 098	+6,9	194 931	+8,4
Erholungs-, Ferien-, Schulungsheime	136 003	-5,3	4 509	-35,7	414 408	+5,0	13 058	-10,7
Ferienhäuser, -wohnungen, -zentren	34 972	+23,6	6 274	+16,6	158 283	-11,7	48 358	+11,1
Hütten, Jugendherbergen u. Ä.	119 528	-8,5	9 755	-9,8	241 221	-7,7	21 043	-5,6
Vorsorge- und Reha-Kliniken	21 016	+4,0	126	-	523 785	+3,2	3 441	-17,2
Campingplätze	90 840	-18,8	15 647	-12,2	213 067	-25,0	38 054	-19,1

Anmerkungen Seite 9

2.3 Kapazität und Leistung der Beherbergungsstätten nach Reisegebieten und Betriebsarten

Juni 2015

Reisegebiet Betriebsart	Betriebe		Betten			Mittlere Aufenthaltsdauer ³⁾	
	geöffnete	Veränderung ¹⁾	angebotene	Veränderung ¹⁾	mittlere Auslastung ²⁾	aller Gäste	ausländischer Gäste
Eifel und Region Aachen	430	-3,6	20 023	+1,4	40,9	2,3	2,6
Hotels	152	-3,2	6 740	+1,8	41,6	1,7	1,7
Gasthöfe	19	-13,6	324	-10,0	.	.	.
Pensionen	21	-	302	-1,9	.	.	.
Hotels garnis	69	+1,5	3 440	+1,1	42,8	1,8	2,2
Erholungs-, Ferien-, Schulungsheime	47	-6,0	2 736	-4,4	31,7	2,7	3,4
Ferienhäuser, -wohnungen, -zentren	44	-4,3	3 090	+10,9	.	.	.
Hütten, Jugendherbergen u. Ä.	30	-3,2	2 555	+2,5	44,0	2,3	3,1
Vorsorge- und Reha-Kliniken	7	-12,5	836	-9,3	.	.	.
Campingplätze	41	-4,7	.	.	.	1,9	2,0
Niederrhein	578	-1,4	28 288	+0,3	40,7	2,0	1,9
Hotels	250	+1,6	15 558	+2,8	36,8	1,6	1,7
Gasthöfe	44	-10,2	878	-5,7	31,7	2,2	2,8
Pensionen	25	-	611	+0,2	39,1	2,3	1,5
Hotels garnis	101	-5,6	4 131	-3,5	39,6	1,9	2,4
Erholungs-, Ferien-, Schulungsheime	28	-6,7	2 880	-4,8	.	.	.
Ferienhäuser, -wohnungen, -zentren	37	+5,7	842	+3,1	34,8	4,1	7,3
Hütten, Jugendherbergen u. Ä.	24	-4,0	2 217	-1,2	45,8	2,0	1,7
Vorsorge- und Reha-Kliniken	9	-	1 171	-0,2	98,7	28,9	20,1
Campingplätze	60	-
Münsterland	564	+1,1	25 970	+2,6	40,7	2,2	2,1
Hotels	281	-1,4	13 008	+0,8	39,1	1,6	1,7
Gasthöfe	45	-2,2	750	-1,2	25,9	2,0	3,0
Pensionen	42	-4,5	1 172	-1,9	36,3	3,0	3,2
Hotels garnis	49	+6,5	2 302	+5,7	46,9	1,7	1,8
Erholungs-, Ferien-, Schulungsheime	45	+9,8	6 021	+7,6	39,3	3,8	2,9
Ferienhäuser, -wohnungen, -zentren	44	+2,3	999	+0,3	39,7	3,8	11,3
Hütten, Jugendherbergen u. Ä.	18	+5,9	1 212	+2,5	47,9	2,0	1,8
Vorsorge- und Reha-Kliniken	4	-	506	-	89,2	21,4	-
Campingplätze	36	+12,5	.	.	.	3,2	3,1
Teutoburger Wald	796	-2,6	39 816	-0,7	49,2	3,3	2,6
Hotels	293	-3,0	15 394	-1,6	41,9	1,9	2,1
Gasthöfe	81	-3,6	1 324	-1,2	26,0	2,2	8,5
Pensionen	124	-4,6	3 193	-1,8	40,8	4,2	5,9
Hotels garnis	77	+1,3	3 600	+2,6	41,9	1,8	2,4
Erholungs-, Ferien-, Schulungsheime	55	+3,8	3 907	+2,3	32,5	2,8	3,4
Ferienhäuser, -wohnungen, -zentren	47	-7,8	1 459	-13,9	21,7	4,8	8,2
Hütten, Jugendherbergen u. Ä.	35	-	2 337	-0,9	31,1	2,2	3,5
Vorsorge- und Reha-Kliniken	38	-2,6	8 602	+1,6	89,3	24,2	57,2
Campingplätze	46	-2,1	.	.	.	2,7	3,7
Sauerland	878	-1,9	42 156	-1,2	39,0	3,0	2,9
Hotels	277	-0,7	13 660	-1,2	40,0	2,1	2,6
Gasthöfe	128	-3,0	2 544	+0,2	24,5	2,2	2,5
Pensionen	118	-3,3	2 387	-2,6	.	.	.
Hotels garnis	38	-5,0	1 670	+0,1	.	.	.
Erholungs-, Ferien-, Schulungsheime	61	-	5 198	-3,0	36,0	2,8	3,1
Ferienhäuser, -wohnungen, -zentren	133	-2,2	9 703	-0,8	.	.	.
Hütten, Jugendherbergen u. Ä.	50	-3,8	3 356	-0,4	28,0	2,1	2,2
Vorsorge- und Reha-Kliniken	24	-	3 638	-0,4	.	.	.
Campingplätze	49	-	.	.	.	2,7	2,7
Siegerland-Wittgenstein	117	-4,1	4 727	-1,9	51,5	3,2	2,5
Hotels	47	-7,8	1 951	-3,9	47,6	1,9	2,4
Gasthöfe	18	-10,0	266	-13,1	25,5	2,1	1,8
Pensionen	13	-7,1	203	-3,8	33,5	3,6	5,2
Hotels garnis	10	+25,0	259	+8,8	42,2	1,7	2,0
Erholungs-, Ferien-, Schulungsheime	12	-	762	+0,9	33,4	2,6	8,9
Ferienhäuser, -wohnungen, -zentren	5	-	89	+11,3	21,2	3,4	4,7
Hütten, Jugendherbergen u. Ä.	2	-	84	-	.	.	.
Vorsorge- und Reha-Kliniken	6	-	1 113	-0,4	86,4	28,1	-
Campingplätze	4	-

Anmerkungen Seite 9

Noch: 2.3 Kapazität und Leistung der Beherbergungsstätten nach Reisegebieten und Betriebsarten

Juni 2015

Reisegebiet Betriebsart	Ankünfte				Übernachtungen			
	aller Gäste	Verände- rung ¹⁾	aus- ländischer Gäste	Verände- rung ¹⁾	aller Gäste	Verände- rung ¹⁾	aus- ländischer Gäste	Verände- rung ¹⁾
Eifel und Region Aachen	115 277	-6,5	26 900	-1,4	267 302	-7,7	71 031	+3,3
Hotels	49 315	+1,0	16 240	+6,6	84 122	-1,9	27 146	-0,9
Gasthöfe
Pensionen
Hotels garnis	24 067	+1,5	5 441	-1,0	44 202	-3,0	11 871	-8,7
Erholungs-, Ferien-, Schulungsheime	9 395	-8,3	125	-1,6	25 619	-13,1	419	-44,5
Ferienhäuser, -wohnungen, -zentren
Hütten, Jugendherbergen u. Ä.	14 554	-18,9	366	-58,7	33 734	-9,6	1 134	-23,8
Vorsorge- und Reha-Kliniken
Campingplätze	11 356	-27,4	2 641	-20,3	21 970	-37,0	5 156	-27,6
Niederrhein	196 958	+0,2	37 244	+10,6	399 244	+1,2	71 937	+13,3
Hotels	105 751	+7,4	25 389	+14,1	171 764	+7,8	43 934	+16,5
Gasthöfe	3 839	-2,6	761	-7,8	8 353	+2,1	2 130	+4,8
Pensionen	3 178	+25,2	175	-3,3	7 160	+19,4	264	-3,6
Hotels garnis	25 380	+4,0	4 865	+23,4	49 096	+7,1	11 749	+32,0
Erholungs-, Ferien-, Schulungsheime
Ferienhäuser, -wohnungen, -zentren	2 131	+7,4	202	+5,2	8 798	+2,1	1 465	-3,6
Hütten, Jugendherbergen u. Ä.	15 124	-13,8	585	+6,9	30 043	-14,9	1 009	-0,8
Vorsorge- und Reha-Kliniken	1 198	+2,0	40	+400,0	34 678	+11,4	802	+125,9
Campingplätze
Münsterland	163 783	+0,9	18 429	+8,2	357 414	+3,4	39 053	-0,5
Hotels	93 403	+3,3	11 556	+11,9	152 371	-0,5	20 099	-0,9
Gasthöfe	2 974	-8,2	213	-12,0	5 820	+0,5	647	-9,6
Pensionen	4 292	-1,1	448	-5,3	12 749	-0,4	1 421	-15,9
Hotels garnis	18 872	+12,0	2 525	+25,5	32 419	+11,0	4 596	+8,5
Erholungs-, Ferien-, Schulungsheime	18 852	-10,0	300	+27,7	70 967	+16,1	868	+58,7
Ferienhäuser, -wohnungen, -zentren	3 084	-1,6	187	-30,7	11 759	-7,3	2 113	+11,4
Hütten, Jugendherbergen u. Ä.	8 874	+1,3	484	-18,7	17 424	+2,8	869	-31,4
Vorsorge- und Reha-Kliniken	632	+40,1	—	—	13 535	+32,8	—	—
Campingplätze	12 800	-9,0	2 716	-5,6	40 370	-7,9	8 440	-2,3
Teutoburger Wald	189 403	-2,1	20 758	-2,1	617 998	+0,5	53 948	-5,6
Hotels	104 274	+4,5	13 677	-0,7	193 430	+7,1	28 950	-0,5
Gasthöfe	4 802	+4,1	243	-27,2	10 329	-8,3	2 071	-14,4
Pensionen	9 117	-8,6	393	-1,0	38 704	+0,8	2 307	+33,6
Hotels garnis	24 694	+7,7	3 571	+9,9	45 236	+10,1	8 438	+18,4
Erholungs-, Ferien-, Schulungsheime	13 766	-5,0	186	+2,8	38 078	+4,4	640	-29,1
Ferienhäuser, -wohnungen, -zentren	1 986	-28,8	168	-37,5	9 503	-17,5	1 377	-14,9
Hütten, Jugendherbergen u. Ä.	9 824	-10,5	497	+72,0	21 823	-13,4	1 763	+21,8
Vorsorge- und Reha-Kliniken	9 502	+2,7	17	-32,0	230 335	+6,2	973	-53,3
Campingplätze	11 438	-38,4	2 006	-25,6	30 560	-42,9	7 429	-30,8
Sauerland	173 825	-0,4	25 355	+2,7	520 320	-8,1	72 294	-1,1
Hotels	76 807	+2,4	15 627	-0,6	163 376	+2,3	40 178	+0,5
Gasthöfe	8 706	-4,3	1 444	-7,1	18 731	-5,1	3 614	-2,1
Pensionen
Hotels garnis
Erholungs-, Ferien-, Schulungsheime	20 044	-7,1	204	+58,1	55 725	-4,4	633	+39,1
Ferienhäuser, -wohnungen, -zentren
Hütten, Jugendherbergen u. Ä.	13 257	-17,3	174	-8,4	28 150	-15,6	377	+31,8
Vorsorge- und Reha-Kliniken
Campingplätze	10 599	-32,4	1 696	-13,2	28 234	-36,3	4 613	-12,7
Siegerland-Wittgenstein	22 938	-2,5	4 257	-13,3	73 998	-0,3	10 512	+6,8
Hotels	14 505	-0,4	3 835	-14,4	27 862	+8,9	9 294	+8,0
Gasthöfe	948	-0,7	74	+68,2	1 975	-6,5	136	+32,0
Pensionen	566	-17,4	56	+60,0	2 042	-13,9	292	+39,0
Hotels garnis	1 974	+36,3	232	-10,8	3 278	+29,0	463	-4,3
Erholungs-, Ferien-, Schulungsheime	2 903	-22,7	20	+33,3	7 600	-17,4	177	+195,0
Ferienhäuser, -wohnungen, -zentren	168	+19,1	23	+64,3	566	-3,6	109	+67,7
Hütten, Jugendherbergen u. Ä.
Vorsorge- und Reha-Kliniken	1 028	-3,1	—	-100,0	28 838	-2,9	10	-95,3
Campingplätze

Anmerkungen Seite 9

Noch: 2.3 Kapazität und Leistung der Beherbergungsstätten nach Reisegebieten und Betriebsarten

Juni 2015

Reisegebiet Betriebsart	Betriebe		Betten			Mittlere Aufenthaltsdauer ³⁾	
	geöffnete	Veränderung ¹⁾	angebotene	Veränderung ¹⁾	mittlere Auslastung ²⁾	aller Gäste	ausländischer Gäste
Bergisches Land	210	+1,4	10 926	+1,4	43,2	2,5	2,1
Hotels	99	-4,8	4 520	-4,2	37,3	1,7	1,9
Gasthöfe	7	-	117	-	33,7	2,2	1,4
Pensionen	7	-	115	+6,5	36,3	3,2	9,8
Hotels garnis	23	-	1 065	+1,2	39,4	2,0	2,7
Erholungs-, Ferien-, Schulungsheime	34	+3,0	2 645	+12,9	34,3	2,1	2,5
Ferienhäuser, -wohnungen, -zentren	5	+66,7	132	+43,5	.	.	.
Hütten, Jugendherbergen u. Ä.	13	+8,3	1 068	-1,2	39,7	2,1	3,6
Vorsorge- und Reha-Kliniken	8	-	1 264	+0,2	92,1	24,7	56,0
Campingplätze	14	+40,0
Bonn und Rhein-Sieg-Kreis	265	-3,6	18 589	-2,0	47,4	2,0	2,3
Hotels	115	-2,5	9 761	-2,0	47,3	1,7	2,1
Gasthöfe	23	-4,2	467	+4,9	.	.	.
Pensionen	6	-	169	-	.	.	.
Hotels garnis	72	-5,3	3 904	-2,1	48,6	2,0	2,8
Erholungs-, Ferien-, Schulungsheime	27	-	3 172	-	43,4	2,8	3,3
Ferienhäuser, -wohnungen, -zentren	7	+16,7	181	+19,9	21,6	2,9	4,3
Hütten, Jugendherbergen u. Ä.	4	-20,0	652	-15,8	58,8	2,1	2,1
Vorsorge- und Reha-Kliniken	3	-25,0	283	-6,9	95,4	35,8	54,5
Campingplätze	8	-11,1
Köln und Rhein-Erft-Kreis	412	-4,6	39 147	-2,8	51,2	1,8	1,8
Hotels	160	+1,3	21 830	+0,4	48,8	1,6	1,7
Gasthöfe	17	-	304	+2,7	.	.	.
Pensionen	14	-12,5	379	-5,3	54,4	3,2	4,4
Hotels garnis	179	-8,7	12 315	-7,7	51,9	1,7	1,9
Erholungs-, Ferien-, Schulungsheime	12	-7,7	2 114	-3,8	55,9	7,8	3,1
Ferienhäuser, -wohnungen, -zentren	7	-	154	+1,3	50,7	5,5	7,0
Hütten, Jugendherbergen u. Ä.	11	-8,3	1 737	-5,0	.	.	.
Vorsorge- und Reha-Kliniken	4	-	314	-	88,1	40,1	19,5
Campingplätze	8	-11,1	.	.	.	1,8	1,3
Düsseldorf und Kreis Mettmann	333	+0,6	33 221	+2,2	46,9	1,7	1,8
Hotels	125	+2,5	20 323	+3,2	46,4	1,6	1,7
Gasthöfe	5	-	78	+14,7	.	.	.
Pensionen	4	-	74	-	.	.	.
Hotels garnis	183	+0,5	11 295	+1,0	47,8	1,8	2,1
Erholungs-, Ferien-, Schulungsheime	7	-12,5	678	-4,8	.	.	.
Ferienhäuser, -wohnungen, -zentren	2	-33,3	28	-28,2	.	.	.
Hütten, Jugendherbergen u. Ä.	4	-	745	-	50,5	2,1	4,1
Vorsorge- und Reha-Kliniken	-	-	-	-	-	-	-
Campingplätze	3	-	.	.	.	2,0	2,1
Ruhrgebiet	591	-1,3	41 437	+0,3	42,3	1,9	1,8
Hotels	277	-1,1	22 062	+0,6	40,6	1,6	1,8
Gasthöfe	26	-10,3	448	-8,0	22,4	2,0	2,4
Pensionen	16	-5,9	349	-0,3	44,0	2,7	4,6
Hotels garnis	142	-1,4	8 946	+0,4	40,7	1,7	1,8
Erholungs-, Ferien-, Schulungsheime	42	-	4 971	+1,8	40,0	3,0	3,8
Ferienhäuser, -wohnungen, -zentren	11	+10,0	254	+6,7	40,0	9,4	6,6
Hütten, Jugendherbergen u. Ä.	32	-	2 878	-2,9	39,6	1,7	1,5
Vorsorge- und Reha-Kliniken	8	-	1 529	-0,3	94,4	27,6	x
Campingplätze	37	-	.	.	.	2,2	1,9
Bergisches Städtedreieck	83	-3,5	5 544	+1,6	42,9	2,3	2,0
Hotels	42	+2,4	2 591	+1,5	39,8	1,8	1,9
Gasthöfe	1	-50,0	10	-54,5	.	.	.
Pensionen	-	-	-	-	-	-	-
Hotels garnis	22	-4,3	1 376	+2,5	.	.	.
Erholungs-, Ferien-, Schulungsheime	8	-	757	+9,9	39,9	5,4	3,7
Ferienhäuser, -wohnungen, -zentren	2	-33,3	42	-32,3	45,9	10,9	-
Hütten, Jugendherbergen u. Ä.	5	-16,7	442	-4,3	.	.	.
Vorsorge- und Reha-Kliniken	2	-	326	-	.	.	.
Campingplätze	1	-
Nordrhein-Westfalen	5 257	-1,8	309 844	-0,1	44,5	2,2	2,1
Hotels	2 118	-1,2	147 398	+0,4	42,6	1,7	1,8
Gasthöfe	414	-5,3	7 510	-2,1	25,8	2,1	3,0
Pensionen	390	-3,9	8 954	-1,9	39,5	3,5	4,0
Hotels garnis	965	-2,4	54 303	-1,4	45,7	1,8	2,1
Erholungs-, Ferien-, Schulungsheime	378	-	35 841	+1,2	38,7	3,0	2,9
Ferienhäuser, -wohnungen, -zentren	344	-1,1	16 973	+0,5	31,1	4,5	7,7
Hütten, Jugendherbergen u. Ä.	228	-2,1	19 283	-1,6	41,8	2,0	2,2
Vorsorge- und Reha-Kliniken	113	-2,6	19 582	-	89,2	24,9	27,3
Campingplätze	307	+1,0	.	.	.	2,3	2,4

Anmerkungen Seite 9

Noch: 2.3 Kapazität und Leistung der Beherbergungsstätten nach Reisegebieten und Betriebsarten

Juni 2015

Reisegebiet Betriebsart	Ankünfte				Übernachtungen			
	aller Gäste	Verände- rung ¹⁾	aus- ländischer Gäste	Verände- rung ¹⁾	aller Gäste	Verände- rung ¹⁾	aus- ländischer Gäste	Verände- rung ¹⁾
Bergisches Land	59 080	+8,0	7 643	+13,7	145 839	+7,4	16 014	+20,8
Hotels	29 555	+14,5	6 146	+17,0	50 541	+17,0	11 447	+17,6
Gasthöfe	549	-6,6	49	+14,0	1 183	+1,0	71	-29,7
Pensionen	397	+5,0	47	+74,1	1 252	+38,0	461	x
Hotels garnis	6 267	+26,5	904	+4,5	12 588	+38,2	2 416	+37,0
Erholungs-, Ferien-, Schulungsheime	12 715	+12,7	424	+17,1	27 200	+14,8	1 069	+0,3
Ferienhäuser, -wohnungen, -zentren
Hütten, Jugendherbergen u. Ä.	6 173	-13,8	42	+110,0	12 735	-11,9	152	+130,3
Vorsorge- und Reha-Kliniken	1 411	-1,8	5	-85,7	34 917	+0,3	280	+28,4
Campingplätze
Bonn und Rhein-Sieg-Kreis	132 563	+6,6	23 619	+4,2	267 461	+2,1	54 985	-8,1
Hotels	79 187	+6,5	16 598	+6,3	138 413	+3,0	34 395	-6,3
Gasthöfe
Pensionen
Hotels garnis	27 858	+7,9	5 594	+3,2	56 758	+2,1	15 695	-4,6
Erholungs-, Ferien-, Schulungsheime	14 747	+19,7	569	+43,7	41 291	+9,4	1 875	-32,8
Ferienhäuser, -wohnungen, -zentren	404	+130,9	76	-27,6	1 173	+60,7	325	-2,1
Hütten, Jugendherbergen u. Ä.	5 560	-15,2	358	-42,4	11 503	-15,6	758	-54,9
Vorsorge- und Reha-Kliniken	226	-6,2	4	-55,6	8 101	-5,0	218	-17,1
Campingplätze
Köln und Rhein-Erft-Kreis	348 936	+11,9	96 044	+1,9	615 243	+11,0	174 080	+2,9
Hotels	201 370	+14,0	58 510	+7,6	319 701	+13,2	97 603	+7,7
Gasthöfe
Pensionen	1 925	+28,3	964	+31,9	6 188	+4,7	4 272	+7,0
Hotels garnis	113 521	+10,6	28 657	+0,9	191 693	+7,8	54 959	+1,5
Erholungs-, Ferien-, Schulungsheime	4 524	-38,8	1 242	-66,3	35 439	+16,1	3 862	+4,4
Ferienhäuser, -wohnungen, -zentren	423	+30,2	240	+37,1	2 343	-21,7	1 672	-14,1
Hütten, Jugendherbergen u. Ä.
Vorsorge- und Reha-Kliniken	207	+50,0	12	+33,3	8 301	+11,3	234	+68,3
Campingplätze	7 678	+68,5	1 377	-6,1	13 874	+21,5	1 806	-58,2
Düsseldorf und Kreis Mettmann	278 319	+2,1	94 740	+15,0	468 544	+6,2	174 550	+19,6
Hotels	180 411	+4,4	66 425	+14,4	283 039	+7,9	114 434	+21,0
Gasthöfe
Pensionen
Hotels garnis	88 358	-1,7	27 222	+19,3	161 453	+3,2	55 982	+16,5
Erholungs-, Ferien-, Schulungsheime
Ferienhäuser, -wohnungen, -zentren
Hütten, Jugendherbergen u. Ä.	5 434	-9,1	776	-36,3	11 286	-2,1	3 187	+41,3
Vorsorge- und Reha-Kliniken
Campingplätze	778	+1,3	118	+11,3	1 551	-1,0	251	+16,7
Ruhrgebiet	283 274	+7,6	45 917	+12,0	537 325	+6,0	84 818	+12,7
Hotels	168 314	+9,2	31 342	+11,8	268 216	+9,2	57 141	+17,2
Gasthöfe	1 485	-5,4	75	+4,2	3 011	-6,4	177	-14,9
Pensionen	1 713	+36,2	85	+174,2	4 610	+23,8	395	+28,2
Hotels garnis	64 509	+9,8	12 067	+13,4	109 191	+9,1	21 968	+9,2
Erholungs-, Ferien-, Schulungsheime	19 921	+0,2	265	-13,1	59 250	+2,2	998	+87,6
Ferienhäuser, -wohnungen, -zentren	325	-35,9	32	-17,9	3 050	+15,3	211	-70,9
Hütten, Jugendherbergen u. Ä.	19 620	+3,5	1 451	+19,1	34 184	-0,1	2 234	-18,5
Vorsorge- und Reha-Kliniken	1 571	+5,7	3	-70,0	43 294	-0,9	588	+16,9
Campingplätze	5 816	-13,7	597	-7,3	12 519	-20,4	1 106	-20,4
Bergisches Städtedreieck	31 572	+8,8	5 469	+22,1	71 747	+14,9	10 918	+17,8
Hotels	17 652	+12,0	3 647	+15,3	30 923	+15,9	6 796	+15,2
Gasthöfe
Pensionen
Hotels garnis
Erholungs-, Ferien-, Schulungsheime	1 667	-12,2	70	-13,6	9 067	+52,2	257	-33,8
Ferienhäuser, -wohnungen, -zentren	53	+6,0	.	.	578	+86,5	.	.
Hütten, Jugendherbergen u. Ä.
Vorsorge- und Reha-Kliniken
Campingplätze
Nordrhein-Westfalen	1 995 928	+3,5	406 375	+6,9	4 342 435	+2,2	834 140	+6,3
Hotels	1 120 544	+7,1	268 992	+9,2	1 883 758	+7,1	491 417	+9,4
Gasthöfe	27 507	-2,8	3 359	-14,2	58 124	-3,6	9 941	-8,4
Pensionen	30 080	-2,3	3 462	+1,9	105 691	.	13 897	+8,9
Hotels garnis	415 438	+6,9	94 251	+10,2	744 098	+6,9	194 931	+8,4
Erholungs-, Ferien-, Schulungsheime	136 003	-5,3	4 509	-35,7	414 408	+5,0	13 058	-10,7
Ferienhäuser, -wohnungen, -zentren	34 972	+23,6	6 274	+16,6	158 283	-11,7	48 358	+11,1
Hütten, Jugendherbergen u. Ä.	119 528	-8,5	9 755	-9,8	241 221	-7,7	21 043	-5,6
Vorsorge- und Reha-Kliniken	21 016	+4,0	126	.	523 785	+3,2	3 441	-17,2
Campingplätze	90 840	-18,8	15 647	-12,2	213 067	-25,0	38 054	-19,1

Anmerkungen Seite 9

2.4 Leistung der Beherbergungsstätten nach Reisegebieten und Herkunftsländern

Juni 2015

Reisegebiet Herkunftsland (ständiger Wohnsitz)	Ankünfte		Übernachtungen			Mittlere Aufenthalts- dauer ³⁾
	aller Gäste	Verän- derung ¹⁾	aller Gäste	Verän- derung ¹⁾	Anteil ²⁾	
Eifel und Region Aachen	115 277	-6,5	267 302	-7,7	100	2,3
Bundesrepublik Deutschland	88 377	-7,9	196 271	-11,1	73,4	2,2
Ausland	26 900	-1,4	71 031	+3,3	26,6	2,6
Europa	21 386	-3,8	58 371	+5,1	82,2	2,7
EU-Länder	19 791	-4,9	54 661	+4,3	77,0	2,8
Belgien	4 437	+2,0	10 663	+12,9	15,0	2,4
Bulgarien	42	+27,3	63	+34,0	0,1	1,5
Dänemark	333	+41,1	452	+36,6	0,6	1,4
Estland	18	+200,0	22	+120,0	–	1,2
Finnland	152	+20,6	243	-11,0	0,3	1,6
Frankreich	1 138	-6,7	1 666	-13,3	2,3	1,5
Griechenland	64	-38,5	182	-45,5	0,3	2,8
Republik Irland	127	+60,8	217	+37,3	0,3	1,7
Italien	566	+1,4	1 041	+2,9	1,5	1,8
Kroatien	39	-22,0	449	x	0,6	11,5
Lettland	14	-33,3	15	-57,1	–	1,1
Litauen	61	x	108	+390,9	0,2	1,8
Luxemburg	224	-26,8	417	-23,9	0,6	1,9
Malta	9	-35,7	19	-82,4	–	2,1
Niederlande	7 628	-14,7	29 632	+2,2	41,7	3,9
Österreich	613	+40,0	989	+2,9	1,4	1,6
Polen	474	-1,0	1 316	+1,8	1,9	2,8
Portugal	91	+49,2	477	+9,9	0,7	5,2
Rumänien	183	+74,3	484	+170,4	0,7	2,6
Schweden	358	-9,4	505	-2,1	0,7	1,4
Slowakische Republik	47	+123,8	81	+107,7	0,1	1,7
Slowenien	42	-80,6	131	-70,3	0,2	3,1
Spanien	350	-22,6	866	+4,5	1,2	2,5
Tschechische Republik	154	-14,0	212	-19,4	0,3	1,4
Ungarn	129	-7,2	310	+3,3	0,4	2,4
Vereinigtes Königreich	2 494	+10,3	4 096	+7,4	5,8	1,6
Zypern	4	-71,4	5	-85,7	–	1,3
Island	27	-15,6	45	-37,5	0,1	1,7
Norwegen	128	+45,5	197	+41,7	0,3	1,5
Russland	328	-10,1	787	-24,4	1,1	2,4
Schweiz	784	+22,3	1 266	+15,1	1,8	1,6
Türkei	154	+22,2	369	+30,9	0,5	2,4
Ukraine	29	-12,1	59	-22,4	0,1	2,0
sonstige europäische Länder	145	+8,2	987	+126,9	1,4	6,8
Afrika	117	+2,6	1 176	+6,4	1,7	10,1
Republik Südafrika	27	+22,7	93	+22,4	0,1	3,4
sonstige afrikanische Länder	90	-2,2	1 083	+5,2	1,5	12,0
Asien	2 232	+2,5	5 607	+15,5	7,9	2,5
Arabische Golfstaaten	444	-53,4	1 178	-34,1	1,7	2,7
Volksrepublik China und Hongkong	839	+119,6	1 226	+50,8	1,7	1,5
Indien	161	+17,5	512	-9,1	0,7	3,2
Israel	112	+27,3	428	+19,6	0,6	3,8
Japan	256	-0,8	481	+23,0	0,7	1,9
Südkorea	186	+75,5	631	+86,7	0,9	3,4
Taiwan	52	+36,8	155	+61,5	0,2	3,0
sonstige asiatische Länder	182	-15,7	996	+96,1	1,4	5,5
Amerika	1 773	-2,1	3 735	-21,0	5,3	2,1
Kanada	147	+4,3	335	+27,9	0,5	2,3
USA	1 406	-2,5	2 641	-11,0	3,7	1,9
sonstige nordamerikanische Länder	17	-65,3	17	-94,4	–	1,0
Mittelamerika und Karibik	9	-81,6	27	-78,0	–	3,0
Brasilien	108	+21,3	316	-64,7	0,4	2,9
sonstige südamerikanische Länder	86	+109,8	399	+130,6	0,6	4,6
Australien	105	-16,0	157	-58,4	0,2	1,5
Neuseeland und Ozeanien	33	-28,3	79	-10,2	0,1	2,4
Ohne Angabe	1 254	+62,6	1 906	-8,7	2,7	1,5

1) Veränderung gegenüber dem Vorjahreszeitraum in % – 2) Bei Übernachtungen von Gästen aus der Bundesrepublik Deutschland und dem Ausland: Anteil an allen Übernachtungen im Bundesgebiet; sonst: Anteil an allen Übernachtungen am Ausland zusammen. – 3) mittlere Aufenthaltsdauer in Tagen = Übernachtungen/ Ankünfte

Noch: 2.4 Leistung der Beherbergungsstätten nach Reisegebieten und Herkunftsländern

Juni 2015

Reisegebiet Herkunftsland (ständiger Wohnsitz)	Ankünfte		Übernachtungen			Mittlere Aufenthalts- dauer ³⁾
	aller Gäste	Verän- derung ¹⁾	aller Gäste	Verän- derung ¹⁾	Anteil ²⁾	
Niederrhein	196 958	+0,2	399 244	+1,2	100	2,0
Bundesrepublik Deutschland	159 714	-1,9	327 307	-1,1	82,0	2,0
Ausland	37 244	+10,6	71 937	+13,3	18,0	1,9
Europa	30 105	+5,6	55 430	+7,2	77,1	1,8
EU-Länder	26 976	+5,9	49 730	+8,4	69,1	1,8
Belgien	2 578	+10,5	4 540	+6,0	6,3	1,8
Bulgarien	104	+121,3	298	+148,3	0,4	2,9
Dänemark	543	-19,3	880	-26,0	1,2	1,6
Estland	103	x	127	+370,4	0,2	1,2
Finnland	245	+41,6	447	+78,8	0,6	1,8
Frankreich	1 957	+25,9	3 177	+29,4	4,4	1,6
Griechenland	100	-31,0	193	-52,6	0,3	1,9
Republik Irland	108	-19,4	383	+101,6	0,5	3,5
Italien	1 840	+57,7	3 520	+95,3	4,9	1,9
Kroatien	63	+133,3	201	+279,2	0,3	3,2
Lettland	91	+139,5	131	+151,9	0,2	1,4
Litauen	57	-46,7	86	-40,3	0,1	1,5
Luxemburg	202	-9,0	300	-7,7	0,4	1,5
Malta	13	+8,3	22	+57,1	-	1,7
Niederlande	10 775	-10,5	18 298	-11,3	25,4	1,7
Österreich	1 380	+27,0	2 773	+5,5	3,9	2,0
Polen	1 267	+49,8	3 011	+61,1	4,2	2,4
Portugal	142	+46,4	390	-34,0	0,5	2,7
Rumänien	273	-7,1	807	-3,6	1,1	3,0
Schweden	473	+35,9	747	+55,3	1,0	1,6
Slowakische Republik	149	+5,7	496	+22,5	0,7	3,3
Slowenien	94	+129,3	156	+24,8	0,2	1,7
Spanien	1 078	+32,4	1 893	+24,6	2,6	1,8
Tschechische Republik	464	+73,8	1 440	+158,1	2,0	3,1
Ungarn	243	+96,0	642	+46,2	0,9	2,6
Vereinigtes Königreich	2 619	-3,7	4 755	+7,0	6,6	1,8
Zypern	15	x	17	+21,4	-	1,1
Island	18	+125,0	28	+133,3	-	1,6
Norwegen	251	-4,9	364	-15,2	0,5	1,5
Russland	415	-1,2	1 015	-8,8	1,4	2,4
Schweiz	1 383	+16,8	2 345	+14,1	3,3	1,7
Türkei	596	+42,6	1 195	+68,8	1,7	2,0
Ukraine	86	-13,1	132	-63,9	0,2	1,5
sonstige europäische Länder	380	-40,1	621	-45,7	0,9	1,6
Afrika	156	-26,4	320	-33,7	0,4	2,1
Republik Südafrika	40	-24,5	75	-34,8	0,1	1,9
sonstige afrikanische Länder	116	-27,0	245	-33,4	0,3	2,1
Asien	2 261	+64,3	6 033	+88,9	8,4	2,7
Arabische Golfstaaten	236	+33,3	1 140	+110,7	1,6	4,8
Volksrepublik China und Hongkong	875	+41,8	2 038	+78,5	2,8	2,3
Indien	222	+83,5	764	+62,2	1,1	3,4
Israel	123	+310,0	186	+295,7	0,3	1,5
Japan	225	+89,1	539	+105,7	0,7	2,4
Südkorea	98	+237,9	202	+192,8	0,3	2,1
Taiwan	69	+122,6	95	+17,3	0,1	1,4
sonstige asiatische Länder	413	+63,9	1 069	+84,0	1,5	2,6
Amerika	1 927	+18,7	4 579	+6,1	6,4	2,4
Kanada	181	-32,7	349	-23,3	0,5	1,9
USA	1 439	+26,2	3 418	+11,4	4,8	2,4
sonstige nordamerikanische Länder	33	+120,0	70	+141,4	0,1	2,1
Mittelamerika und Karibik	87	+33,8	174	-58,6	0,2	2,0
Brasilien	130	+75,7	389	+72,1	0,5	3,0
sonstige südamerikanische Länder	57	-6,6	179	+53,0	0,2	3,1
Australien	77	-17,2	173	-	0,2	2,2
Neuseeland und Ozeanien	13	-48,0	33	-34,0	-	2,5
Ohne Angabe	2 705	+47,6	5 369	+48,9	7,5	2,0

Noch: 2.4 Leistung der Beherbergungsstätten nach Reisegebieten und Herkunftsländern

Juni 2015

Reisegebiet Herkunftsland (ständiger Wohnsitz)	Ankünfte		Übernachtungen			Mittlere Aufenthalts- dauer ³⁾
	aller Gäste	Verän- derung ¹⁾	aller Gäste	Verän- derung ¹⁾	Anteil ²⁾	
Münsterland	163 783	+0,9	357 414	+3,4	100	2,2
Bundesrepublik Deutschland	145 354	+0,1	318 361	+3,9	89,1	2,2
Ausland	18 429	+8,2	39 053	-0,5	10,9	2,1
Europa	15 770	+7,4	33 270	-3,6	85,2	2,1
EU-Länder	13 838	+5,7	29 256	-6,7	74,9	2,1
Belgien	721	+5,6	1 322	+12,1	3,4	1,8
Bulgarien	54	+80,0	123	-67,5	0,3	2,3
Dänemark	877	+37,5	1 286	+38,7	3,3	1,5
Estland	8	-52,9	53	+15,2	0,1	6,6
Finnland	188	+60,7	251	+41,8	0,6	1,3
Frankreich	909	+10,0	1 515	+9,7	3,9	1,7
Griechenland	31	-36,7	55	-63,6	0,1	1,8
Republik Irland	44	-32,3	111	-4,3	0,3	2,5
Italien	418	+3,2	652	-15,0	1,7	1,6
Kroatien	27	-35,7	43	-38,6	0,1	1,6
Lettland	37	-2,6	116	+118,9	0,3	3,1
Litauen	22	+37,5	49	-7,5	0,1	2,2
Luxemburg	149	-4,5	241	-0,8	0,6	1,6
Malta	1	-	3	-83,3	-	3,0
Niederlande	6 798	+4,8	14 967	-3,5	38,3	2,2
Österreich	501	-6,5	894	-20,5	2,3	1,8
Polen	584	-5,0	2 982	-10,4	7,6	5,1
Portugal	53	-47,5	105	-17,3	0,3	2,0
Rumänien	71	+16,4	204	-40,5	0,5	2,9
Schweden	681	+31,2	907	+31,6	2,3	1,3
Slowakische Republik	66	-20,5	335	-73,0	0,9	5,1
Slowenien	29	-31,0	76	-58,7	0,2	2,6
Spanien	280	-8,8	515	-15,4	1,3	1,8
Tschechische Republik	168	+8,4	321	-6,7	0,8	1,9
Ungarn	81	+9,5	336	+14,3	0,9	4,1
Vereinigtes Königreich	1 038	+1,2	1 792	-10,0	4,6	1,7
Zypern	2	-60,0	2	-81,8	-	1,0
Island	2	-60,0	4	-71,4	-	2,0
Norwegen	307	+19,5	452	+20,2	1,2	1,5
Russland	238	-3,3	809	+12,5	2,1	3,4
Schweiz	782	+16,0	1 471	+16,9	3,8	1,9
Türkei	101	-36,9	187	-38,7	0,5	1,9
Ukraine	63	-11,3	136	+16,2	0,3	2,2
sonstige europäische Länder	439	+156,7	955	+164,5	2,4	2,2
Afrika	52	-5,5	97	-27,6	0,2	1,9
Republik Südafrika	26	+30,0	46	+17,9	0,1	1,8
sonstige afrikanische Länder	26	-25,7	51	-46,3	0,1	2,0
Asien	549	+13,2	1 388	+22,0	3,6	2,5
Arabische Golfstaaten	66	-25,0	227	+6,1	0,6	3,4
Volksrepublik China und Hongkong	101	-26,3	296	+13,8	0,8	2,9
Indien	58	+123,1	123	+44,7	0,3	2,1
Israel	38	+15,2	56	-24,3	0,1	1,5
Japan	84	+3,7	164	-23,0	0,4	2,0
Südkorea	34	-29,2	64	-36,6	0,2	1,9
Taiwan	35	+400,0	76	x	0,2	2,2
sonstige asiatische Länder	133	+104,6	382	+109,9	1,0	2,9
Amerika	940	+30,2	2 302	+41,6	5,9	2,4
Kanada	107	+13,8	193	+2,7	0,5	1,8
USA	658	+34,0	1 655	+48,4	4,2	2,5
sonstige nordamerikanische Länder	4	x	4	x	-	1,0
Mittelamerika und Karibik	32	+14,3	75	+11,9	0,2	2,3
Brasilien	61	+15,1	149	+44,7	0,4	2,4
sonstige südamerikanische Länder	78	+39,3	226	+47,7	0,6	2,9
Australien	69	+3,0	152	-8,4	0,4	2,2
Neuseeland und Ozeanien	22	-33,3	69	+4,5	0,2	3,1
Ohne Angabe	1 027	+4,1	1 775	+8,6	4,5	1,7

Anmerkungen Seite 31

Noch: 2.4 Leistung der Beherbergungsstätten nach Reisegebieten und Herkunftsländern

Juni 2015

Reisegebiet Herkunftsland (ständiger Wohnsitz)	Ankünfte		Übernachtungen			Mittlere Aufenthalts- dauer ³⁾
	aller Gäste	Verän- derung ¹⁾	aller Gäste	Verän- derung ¹⁾	Anteil ²⁾	
Teutoburger Wald	189 403	-2,1	617 998	+0,5	100	3,3
Bundesrepublik Deutschland	168 645	-2,0	564 050	+1,1	91,3	3,3
Ausland	20 758	-2,1	53 948	-5,6	8,7	2,6
Europa	16 802	-2,4	43 328	-3,5	80,3	2,6
EU-Länder	14 514	-1,9	37 782	-5,2	70,0	2,6
Belgien	905	+27,8	1 590	+23,5	2,9	1,8
Bulgarien	42	+5,0	119	-7,8	0,2	2,8
Dänemark	646	-15,0	1 187	-22,6	2,2	1,8
Estland	64	+113,3	89	+74,5	0,2	1,4
Finnland	172	+33,3	327	+39,1	0,6	1,9
Frankreich	844	-5,1	1 598	-5,1	3,0	1,9
Griechenland	71	+20,3	275	+59,9	0,5	3,9
Republik Irland	54	-25,0	141	-22,5	0,3	2,6
Italien	616	+9,2	1 448	+13,4	2,7	2,4
Kroatien	45	+95,7	91	+93,6	0,2	2,0
Lettland	41	+36,7	65	+25,0	0,1	1,6
Litauen	60	-25,9	126	-20,3	0,2	2,1
Luxemburg	90	+20,0	120	+2,6	0,2	1,3
Malta	1	-	1	-	-	1,0
Niederlande	5 297	-10,1	16 301	-16,7	30,2	3,1
Österreich	812	+6,7	1 818	+35,2	3,4	2,2
Polen	962	-19,4	2 907	-2,9	5,4	3,0
Portugal	51	-27,1	456	+52,0	0,8	8,9
Rumänien	210	-16,0	1 808	-1,1	3,4	8,6
Schweden	393	-5,5	662	-0,7	1,2	1,7
Slowakische Republik	63	-26,7	126	-41,9	0,2	2,0
Slowenien	64	-57,0	133	-30,0	0,2	2,1
Spanien	463	+78,1	867	+29,8	1,6	1,9
Tschechische Republik	562	+23,2	1 274	+1,6	2,4	2,3
Ungarn	190	+28,4	423	-12,8	0,8	2,2
Vereinigtes Königreich	1 794	+9,2	3 824	+12,4	7,1	2,1
Zypern	2	-50,0	6	-66,7	-	3,0
Island	7	-30,0	11	-8,3	-	1,6
Norwegen	159	+0,6	271	-9,4	0,5	1,7
Russland	334	-46,5	905	-31,2	1,7	2,7
Schweiz	975	-0,9	1 807	-6,2	3,3	1,9
Türkei	167	-15,2	364	+2,0	0,7	2,2
Ukraine	73	-7,6	184	-0,5	0,3	2,5
sonstige europäische Länder	573	+54,9	2 004	+116,4	3,7	3,5
Afrika	87	-5,4	375	-23,0	0,7	4,3
Republik Südafrika	24	+14,3	69	+9,5	0,1	2,9
sonstige afrikanische Länder	63	-11,3	306	-27,8	0,6	4,9
Asien	926	+3,2	4 054	-18,5	7,5	4,4
Arabische Golfstaaten	77	-7,2	1 679	-35,5	3,1	21,8
Volksrepublik China und Hongkong	313	+26,2	775	+1,4	1,4	2,5
Indien	58	-33,3	320	+10,0	0,6	5,5
Israel	36	+2,9	67	-44,6	0,1	1,9
Japan	198	+0,5	518	-1,5	1,0	2,6
Südkorea	37	-26,0	125	-8,8	0,2	3,4
Taiwan	28	-22,2	43	-53,8	0,1	1,5
sonstige asiatische Länder	179	+11,2	527	+19,8	1,0	2,9
Amerika	975	-8,2	2 693	-8,8	5,0	2,8
Kanada	89	+18,7	198	+15,8	0,4	2,2
USA	677	-9,2	2 007	-2,5	3,7	3,0
sonstige nordamerikanische Länder	2	-33,3	13	+333,3	-	6,5
Mittelamerika und Karibik	67	-40,2	179	-42,3	0,3	2,7
Brasilien	83	+15,3	192	-17,2	0,4	2,3
sonstige südamerikanische Länder	57	+5,6	104	-41,6	0,2	1,8
Australien	79	+25,4	199	-3,9	0,4	2,5
Neuseeland und Ozeanien	27	+50,0	44	+2,3	0,1	1,6
Ohne Angabe	1 862	-0,3	3 255	-10,0	6,0	1,7

Noch: 2.4 Leistung der Beherbergungsstätten nach Reisegebieten und Herkunftsländern

Juni 2015

Reisegebiet Herkunftsland (ständiger Wohnsitz)	Ankünfte		Übernachtungen			Mittlere Aufenthalts- dauer ³⁾
	aller Gäste	Verän- derung ¹⁾	aller Gäste	Verän- derung ¹⁾	Anteil ²⁾	
Sauerland	173 825	-0,4	520 320	-8,1	100	3,0
Bundesrepublik Deutschland	148 470	-0,9	448 026	-9,1	86,1	3,0
Ausland	25 355	+2,7	72 294	-1,1	13,9	2,9
Europa	23 394	+1,6	67 797	-1,3	93,8	2,9
EU-Länder	22 375	+0,8	65 088	-2,7	90,0	2,9
Belgien	1 866	-17,3	5 177	-17,9	7,2	2,8
Bulgarien	15	+200,0	33	+371,4	–	2,2
Dänemark	223	-57,2	499	-64,6	0,7	2,2
Estland	52	x	55	+266,7	0,1	1,1
Finnland	70	+25,0	262	+21,3	0,4	3,7
Frankreich	433	-5,9	840	+2,3	1,2	1,9
Griechenland	8	-33,3	20	-16,7	–	2,5
Republik Irland	16	-54,3	35	-28,6	–	2,2
Italien	322	-5,6	980	+55,1	1,4	3,0
Kroatien	5	-73,7	23	-70,1	–	4,6
Lettland	10	-37,5	30	-14,3	–	3,0
Litauen	12	-33,3	26	-18,8	–	2,2
Luxemburg	58	-17,1	134	-19,8	0,2	2,3
Malta	2	x	2	x	–	1,0
Niederlande	16 688	+5,8	50 105	-1,5	69,3	3,0
Österreich	451	+18,1	949	+4,7	1,3	2,1
Polen	377	+9,0	1 125	+20,4	1,6	3,0
Portugal	47	+104,3	366	x	0,5	7,8
Rumänien	271	+20,4	714	+0,4	1,0	2,6
Schweden	148	-24,5	242	-29,2	0,3	1,6
Slowakische Republik	53	-19,7	145	-29,6	0,2	2,7
Slowenien	68	+23,6	214	+82,9	0,3	3,1
Spanien	165	-48,4	433	-32,0	0,6	2,6
Tschechische Republik	267	+3,1	653	+6,2	0,9	2,4
Ungarn	127	+86,8	348	+107,1	0,5	2,7
Vereinigtes Königreich	618	-7,9	1 546	+9,5	2,1	2,5
Zypern	3	-40,0	132	-21,0	0,2	44,0
Island	11	+175,0	21	+133,3	–	1,9
Norwegen	102	-1,0	162	+1,3	0,2	1,6
Russland	124	-29,1	261	-49,2	0,4	2,1
Schweiz	476	+10,7	1 216	+37,4	1,7	2,6
Türkei	74	+76,2	182	+160,0	0,3	2,5
Ukraine	22	+22,2	55	+17,0	0,1	2,5
sonstige europäische Länder	210	+328,6	812	x	1,1	3,9
Afrika	40	-61,2	97	-83,0	0,1	2,4
Republik Südafrika	17	-26,1	28	-61,6	–	1,6
sonstige afrikanische Länder	23	-71,3	69	-86,1	0,1	3,0
Asien	575	+71,1	1 523	+55,7	2,1	2,6
Arabische Golfstaaten	42	+75,0	113	+61,4	0,2	2,7
Volksrepublik China und Hongkong	169	+36,3	532	+37,8	0,7	3,1
Indien	109	+186,8	352	+107,1	0,5	3,2
Israel	27	+50,0	37	+60,9	0,1	1,4
Japan	112	+96,5	253	+99,2	0,3	2,3
Südkorea	24	+9,1	54	-12,9	0,1	2,3
Taiwan	18	-25,0	43	-14,0	0,1	2,4
sonstige asiatische Länder	74	+155,2	139	+54,4	0,2	1,9
Amerika	372	+4,8	990	-2,5	1,4	2,7
Kanada	53	+29,3	131	+44,0	0,2	2,5
USA	242	-2,4	552	-7,4	0,8	2,3
sonstige nordamerikanische Länder	1	-50,0	4	+100,0	–	4,0
Mittelamerika und Karibik	40	+81,8	127	-23,5	0,2	3,2
Brasilien	12	+20,0	40	+60,0	0,1	3,3
sonstige südamerikanische Länder	24	-25,0	136	+0,7	0,2	5,7
Australien	36	+63,6	78	+100,0	0,1	2,2
Neuseeland und Ozeanien	21	+425,0	38	+322,2	0,1	1,8
Ohne Angabe	917	+7,3	1 771	-1,0	2,4	1,9

Anmerkungen Seite 31

Noch: 2.4 Leistung der Beherbergungsstätten nach Reisegebieten und Herkunftsländern

Juni 2015

Reisegebiet Herkunftsland (ständiger Wohnsitz)	Ankünfte		Übernachtungen			Mittlere Aufenthalts- dauer ³⁾
	aller Gäste	Verän- derung ¹⁾	aller Gäste	Verän- derung ¹⁾	Anteil ²⁾	
Siegerland-Wittgenstein	22 938	-2,5	73 998	-0,3	100	3,2
Bundesrepublik Deutschland	18 681	+0,4	63 486	-1,4	85,8	3,4
Ausland	4 257	-13,3	10 512	+6,8	14,2	2,5
Europa	3 237	-14,5	8 104	+10,4	77,1	2,5
EU-Länder	2 884	-16,8	7 448	+9,8	70,9	2,6
Belgien	116	+1,8	185	-9,3	1,8	1,6
Bulgarien	3	-	5	-	-	1,7
Dänemark	72	+9,1	130	+8,3	1,2	1,8
Estland	-	-	-	-	-	-
Finnland	20	-4,8	88	+225,9	0,8	4,4
Frankreich	203	-0,5	380	+3,8	3,6	1,9
Griechenland	16	+100,0	33	+200,0	0,3	2,1
Republik Irland	5	+66,7	10	+100,0	0,1	2,0
Italien	83	-7,8	143	-27,0	1,4	1,7
Kroatien	-	-	-	-	-	-
Lettland	-	-	-	-	-	-
Litauen	5	-28,6	10	+11,1	0,1	2,0
Luxemburg	19	-24,0	32	-13,5	0,3	1,7
Malta	-	-	-	-	-	-
Niederlande	1 665	-21,9	5 040	+17,0	47,9	3,0
Österreich	170	+18,1	340	+35,5	3,2	2,0
Polen	73	-34,8	109	-48,6	1,0	1,5
Portugal	10	+25,0	15	+50,0	0,1	1,5
Rumänien	22	-24,1	175	+37,8	1,7	8,0
Schweden	59	-21,3	83	-12,6	0,8	1,4
Slowakische Republik	15	-	26	+18,2	0,2	1,7
Slowenien	9	+125,0	11	-21,4	0,1	1,2
Spanien	52	+40,5	104	+22,4	1,0	2,0
Tschechische Republik	36	-44,6	77	-37,9	0,7	2,1
Ungarn	22	+10,0	55	-20,3	0,5	2,5
Vereinigtes Königreich	209	-19,9	397	-14,3	3,8	1,9
Zypern	-	-	-	-	-	-
Island	3	x	3	x	-	1,0
Norwegen	66	+135,7	99	+125,0	0,9	1,5
Russland	39	-2,5	124	+10,7	1,2	3,2
Schweiz	196	+2,6	328	+10,8	3,1	1,7
Türkei	18	-48,6	27	-56,5	0,3	1,5
Ukraine	11	+22,2	12	+9,1	0,1	1,1
sonstige europäische Länder	20	-	63	+103,2	0,6	3,2
Afrika	18	-	49	-33,8	0,5	2,7
Republik Südafrika	3	-66,7	10	-61,5	0,1	3,3
sonstige afrikanische Länder	15	+66,7	39	-18,8	0,4	2,6
Asien	185	+25,9	540	+41,4	5,1	2,9
Arabische Golfstaaten	13	-7,1	25	-62,7	0,2	1,9
Volksrepublik China und Hongkong	49	-3,9	175	+32,6	1,7	3,6
Indien	24	+50,0	132	+149,1	1,3	5,5
Israel	9	-43,8	21	-46,2	0,2	2,3
Japan	37	+184,6	73	+247,6	0,7	2,0
Südkorea	26	+136,4	38	+111,1	0,4	1,5
Taiwan	2	-	4	-33,3	-	2,0
sonstige asiatische Länder	25	+4,2	72	+56,5	0,7	2,9
Amerika	241	+73,4	569	+36,8	5,4	2,4
Kanada	19	+11,8	44	+12,8	0,4	2,3
USA	194	+113,2	418	+40,3	4,0	2,2
sonstige nordamerikanische Länder	-	-	-	-	-	-
Mittelamerika und Karibik	2	-87,5	9	-69,0	0,1	4,5
Brasilien	11	+22,2	56	+229,4	0,5	5,1
sonstige südamerikanische Länder	15	+200,0	42	+35,5	0,4	2,8
Australien	11	-	46	+7,0	0,4	4,2
Neuseeland und Ozeanien	3	-25,0	20	+53,8	0,2	6,7
Ohne Angabe	562	-30,0	1 184	-25,0	11,3	2,1

Noch: 2.4 Leistung der Beherbergungsstätten nach Reisegebieten und Herkunftsländern

Juni 2015

Reisegebiet Herkunftsland (ständiger Wohnsitz)	Ankünfte		Übernachtungen			Mittlere Aufenthalts- dauer ³⁾
	aller Gäste	Verän- derung ¹⁾	aller Gäste	Verän- derung ¹⁾	Anteil ²⁾	
Bergisches Land	59 080	+8,0	145 839	+7,4	100	2,5
Bundesrepublik Deutschland	51 437	+7,2	129 825	+6,0	89,0	2,5
Ausland	7 643	+13,7	16 014	+20,8	11,0	2,1
Europa	5 167	-0,8	10 786	+9,7	67,4	2,1
EU-Länder	4 488	-3,1	9 493	+8,4	59,3	2,1
Belgien	340	-15,8	610	-16,2	3,8	1,8
Bulgarien	25	+38,9	83	+107,5	0,5	3,3
Dänemark	107	-0,9	156	+6,8	1,0	1,5
Estland	2	-33,3	4	+33,3	-	2,0
Finnland	42	+61,5	65	+75,7	0,4	1,5
Frankreich	443	+16,3	695	+15,4	4,3	1,6
Griechenland	34	-81,3	109	-63,7	0,7	3,2
Republik Irland	14	+7,7	20	-13,0	0,1	1,4
Italien	227	-18,3	416	-27,5	2,6	1,8
Kroatien	35	+250,0	323	x	2,0	9,2
Lettland	8	+166,7	24	x	0,1	3,0
Litauen	11	+120,0	20	+122,2	0,1	1,8
Luxemburg	105	-8,7	501	+67,6	3,1	4,8
Malta	1	-	3	+200,0	-	3,0
Niederlande	1 039	+1,7	1 856	+2,5	11,6	1,8
Österreich	193	+19,9	406	+32,7	2,5	2,1
Polen	277	+40,6	803	+62,2	5,0	2,9
Portugal	30	+66,7	55	+27,9	0,3	1,8
Rumänien	58	+93,3	245	+85,6	1,5	4,2
Schweden	137	-38,0	190	-34,9	1,2	1,4
Slowakische Republik	69	-37,3	191	-42,8	1,2	2,8
Slowenien	111	+311,1	601	x	3,8	5,4
Spanien	117	-4,9	228	-1,7	1,4	1,9
Tschechische Republik	181	+66,1	324	+19,6	2,0	1,8
Ungarn	57	+5,6	95	-19,5	0,6	1,7
Vereinigtes Königreich	823	-18,3	1 466	-20,0	9,2	1,8
Zypern	2	-66,7	4	-33,3	-	2,0
Island	-	-	-	-	-	-
Norwegen	73	+108,6	104	+89,1	0,6	1,4
Russland	138	-12,1	266	-21,1	1,7	1,9
Schweiz	329	+33,2	564	+26,2	3,5	1,7
Türkei	56	+69,7	99	+67,8	0,6	1,8
Ukraine	19	+35,7	83	+84,4	0,5	4,4
sonstige europäische Länder	64	-29,7	177	+34,1	1,1	2,8
Afrika	35	-28,6	111	+5,7	0,7	3,2
Republik Südafrika	8	-55,6	44	+57,1	0,3	5,5
sonstige afrikanische Länder	27	-12,9	67	-13,0	0,4	2,5
Asien	1 374	+102,1	2 775	+67,1	17,3	2,0
Arabische Golfstaaten	19	+26,7	57	+14,0	0,4	3,0
Volksrepublik China und Hongkong	1 044	+150,4	1 948	+154,0	12,2	1,9
Indien	138	+31,4	326	+20,3	2,0	2,4
Israel	9	-62,5	20	-64,9	0,1	2,2
Japan	75	+102,7	184	-42,5	1,1	2,5
Südkorea	7	+75,0	37	+362,5	0,2	5,3
Taiwan	9	+350,0	11	+450,0	0,1	1,2
sonstige asiatische Länder	73	-3,9	192	+3,2	1,2	2,6
Amerika	603	+29,7	1 311	+19,2	8,2	2,2
Kanada	41	+57,7	103	+102,0	0,6	2,5
USA	345	+16,6	761	+6,9	4,8	2,2
sonstige nordamerikanische Länder	11	-31,3	38	+11,8	0,2	3,5
Mittelamerika und Karibik	36	+200,0	58	+314,3	0,4	1,6
Brasilien	120	+41,2	200	+2,0	1,2	1,7
sonstige südamerikanische Länder	50	+66,7	151	+62,4	0,9	3,0
Australien	45	+4,7	153	+121,7	1,0	3,4
Neuseeland und Ozeanien	13	x	31	x	0,2	2,4
Ohne Angabe	406	+47,1	847	+71,8	5,3	2,1

Anmerkungen Seite 31

Noch: 2.4 Leistung der Beherbergungsstätten nach Reisegebieten und Herkunftsländern

Juni 2015

Reisegebiet Herkunftsland (ständiger Wohnsitz)	Ankünfte		Übernachtungen			Mittlere Aufenthalts- dauer ³⁾
	aller Gäste	Verän- derung ¹⁾	aller Gäste	Verän- derung ¹⁾	Anteil ²⁾	
Bonn und Rhein-Sieg-Kreis	132 563	+6,6	267 461	+2,1	100	2,0
Bundesrepublik Deutschland	108 944	+7,1	212 476	+5,2	79,4	2,0
Ausland	23 619	+4,2	54 985	-8,1	20,6	2,3
Europa	14 065	+2,1	29 913	-9,2	54,4	2,1
EU-Länder	11 765	+5,2	24 666	-3,3	44,9	2,1
Belgien	1 002	-17,5	2 045	-30,0	3,7	2,0
Bulgarien	44	-10,2	108	-32,9	0,2	2,5
Dänemark	222	-14,9	476	-27,1	0,9	2,1
Estland	34	-10,5	64	-31,2	0,1	1,9
Finnland	243	+5,7	417	-41,7	0,8	1,7
Frankreich	1 291	+34,6	2 776	+34,7	5,0	2,2
Griechenland	103	+80,7	228	-14,6	0,4	2,2
Republik Irland	138	+3,0	299	-18,8	0,5	2,2
Italien	614	+24,0	1 249	-10,1	2,3	2,0
Kroatien	80	+73,9	433	+346,4	0,8	5,4
Lettland	84	+154,5	278	+129,8	0,5	3,3
Litauen	28	-45,1	73	-72,2	0,1	2,6
Luxemburg	360	+47,5	560	-	1,0	1,6
Malta	15	+400,0	33	+266,7	0,1	2,2
Niederlande	2 030	-12,8	3 887	-10,8	7,1	1,9
Österreich	720	-12,6	1 423	-6,4	2,6	2,0
Polen	656	+61,2	1 206	+16,7	2,2	1,8
Portugal	50	-53,3	194	-35,3	0,4	3,9
Rumänien	69	-8,0	186	-13,9	0,3	2,7
Schweden	417	+24,1	761	-9,6	1,4	1,8
Slowakische Republik	107	+24,4	636	+42,3	1,2	5,9
Slowenien	93	+10,7	221	+11,1	0,4	2,4
Spanien	461	+34,8	911	+4,7	1,7	2,0
Tschechische Republik	352	+5,4	856	+35,2	1,6	2,4
Ungarn	147	+22,5	332	-13,5	0,6	2,3
Vereinigtes Königreich	2 402	+3,3	4 999	-0,6	9,1	2,1
Zypern	3	-	15	+150,0	-	5,0
Island	12	-55,6	30	-57,7	0,1	2,5
Norwegen	163	-71,3	318	-80,8	0,6	2,0
Russland	314	-36,2	984	-57,7	1,8	3,1
Schweiz	1 179	-3,0	2 351	-1,2	4,3	2,0
Türkei	147	+61,5	517	+17,2	0,9	3,5
Ukraine	111	+122,0	258	+115,0	0,5	2,3
sonstige europäische Länder	374	+141,3	789	+76,5	1,4	2,1
Afrika	889	+2,4	3 459	+34,9	6,3	3,9
Republik Südafrika	342	-19,3	708	-6,0	1,3	2,1
sonstige afrikanische Länder	547	+23,2	2 751	+51,9	5,0	5,0
Asien	3 987	+10,5	10 639	-11,1	19,3	2,7
Arabische Golfstaaten	756	-39,3	2 526	-37,8	4,6	3,3
Volksrepublik China und Hongkong	1 151	+130,2	1 949	+37,9	3,5	1,7
Indien	358	-31,8	999	-23,2	1,8	2,8
Israel	94	-11,3	194	-22,1	0,4	2,1
Japan	479	+22,8	1 510	+4,9	2,7	3,2
Südkorea	130	+44,4	303	+5,9	0,6	2,3
Taiwan	73	+37,7	111	-4,3	0,2	1,5
sonstige asiatische Länder	946	+35,7	3 047	-1,9	5,5	3,2
Amerika	3 345	+22,3	8 207	-5,0	14,9	2,5
Kanada	281	+23,2	889	+49,9	1,6	3,2
USA	2 306	+22,1	5 346	-0,3	9,7	2,3
sonstige nordamerikanische Länder	74	+362,5	251	+325,4	0,5	3,4
Mittelamerika und Karibik	165	+13,0	374	-46,2	0,7	2,3
Brasilien	288	+138,0	551	+35,7	1,0	1,9
sonstige südamerikanische Länder	231	-31,0	796	-47,7	1,4	3,4
Australien	178	-24,3	671	+2,4	1,2	3,8
Neuseeland und Ozeanien	51	-45,2	381	+1,6	0,7	7,5
Ohne Angabe	1 104	-18,5	1 715	-36,1	3,1	1,6

Noch: 2.4 Leistung der Beherbergungsstätten nach Reisegebieten und Herkunftsländern

Juni 2015

Reisegebiet Herkunftsland (ständiger Wohnsitz)	Ankünfte		Übernachtungen			Mittlere Aufenthalts- dauer ³⁾
	aller Gäste	Verän- derung ¹⁾	aller Gäste	Verän- derung ¹⁾	Anteil ²⁾	
Köln und Rhein-Erft-Kreis	348 936	+11,9	615 243	+11,0	100	1,8
Bundesrepublik Deutschland	252 892	+16,3	441 163	+14,5	71,7	1,7
Ausland	96 044	+1,9	174 080	+2,9	28,3	1,8
Europa	61 570	+0,6	108 179	-1,1	62,1	1,8
EU-Länder	50 327	-0,5	88 334	-0,4	50,7	1,8
Belgien	4 520	-1,5	6 755	-	3,9	1,5
Bulgarien	275	+46,3	545	-45,4	0,3	2,0
Dänemark	1 182	+27,6	2 022	+18,7	1,2	1,7
Estland	107	+8,1	171	-13,2	0,1	1,6
Finnland	742	+0,5	1 387	-4,1	0,8	1,9
Frankreich	4 288	+2,4	6 552	-4,1	3,8	1,5
Griechenland	406	-21,2	858	-11,5	0,5	2,1
Republik Irland	723	+57,9	1 286	+63,0	0,7	1,8
Italien	2 627	-12,0	4 467	-13,3	2,6	1,7
Kroatien	163	+30,4	375	+11,6	0,2	2,3
Lettland	182	-39,1	336	-13,0	0,2	1,8
Litauen	139	-2,8	246	-0,8	0,1	1,8
Luxemburg	2 018	+2,4	2 757	+5,4	1,6	1,4
Malta	39	+254,5	71	+294,4	-	1,8
Niederlande	8 599	-2,5	13 382	-6,7	7,7	1,6
Österreich	3 308	+20,2	5 758	+18,4	3,3	1,7
Polen	1 870	-27,6	6 547	+9,4	3,8	3,5
Portugal	407	+32,6	845	+38,5	0,5	2,1
Rumänien	428	-23,4	954	-9,9	0,5	2,2
Schweden	1 297	+5,0	1 962	-10,9	1,1	1,5
Slowakische Republik	201	+4,1	482	+53,0	0,3	2,4
Slowenien	194	-33,6	412	-21,5	0,2	2,1
Spanien	3 064	+27,7	5 488	+18,4	3,2	1,8
Tschechische Republik	610	+0,5	1 071	-7,7	0,6	1,8
Ungarn	576	-23,2	1 071	-51,4	0,6	1,9
Vereinigtes Königreich	12 334	-3,8	22 469	+0,6	12,9	1,8
Zypern	28	-20,0	65	+20,4	-	2,3
Island	114	-15,6	229	-31,2	0,1	2,0
Norwegen	714	-2,7	1 331	-21,8	0,8	1,9
Russland	2 234	-14,9	3 853	-31,2	2,2	1,7
Schweiz	5 343	+25,6	9 140	+21,8	5,3	1,7
Türkei	1 449	-12,3	2 820	-9,5	1,6	1,9
Ukraine	388	+16,5	733	+25,7	0,4	1,9
sonstige europäische Länder	1 001	+11,1	1 739	-5,8	1,0	1,7
Afrika	1 593	-21,3	3 931	+18,5	2,3	2,5
Republik Südafrika	599	+79,9	996	+100,8	0,6	1,7
sonstige afrikanische Länder	994	-41,3	2 935	+4,0	1,7	3,0
Asien	12 106	+6,3	25 727	+21,2	14,8	2,1
Arabische Golfstaaten	749	-41,5	2 417	-19,8	1,4	3,2
Volksrepublik China und Hongkong	4 786	+57,3	8 494	+68,2	4,9	1,8
Indien	1 030	-2,3	3 460	+5,3	2,0	3,4
Israel	452	+26,6	902	-11,7	0,5	2,0
Japan	1 729	+20,9	3 153	+18,6	1,8	1,8
Südkorea	770	+113,3	1 520	+109,1	0,9	2,0
Taiwan	678	-9,2	1 211	+29,0	0,7	1,8
sonstige asiatische Länder	1 912	-38,7	4 570	+0,9	2,6	2,4
Amerika	14 821	+2,6	26 771	+7,7	15,4	1,8
Kanada	1 022	+15,2	1 977	+14,9	1,1	1,9
USA	11 429	+11,9	19 564	+9,9	11,2	1,7
sonstige nordamerikanische Länder	45	-61,2	77	-56,5	-	1,7
Mittelamerika und Karibik	457	+46,0	941	+76,9	0,5	2,1
Brasilien	1 186	-46,0	2 773	-15,3	1,6	2,3
sonstige südamerikanische Länder	682	-5,8	1 439	+6,8	0,8	2,1
Australien	1 156	+1,3	2 185	-2,5	1,3	1,9
Neuseeland und Ozeanien	334	+111,4	596	+106,9	0,3	1,8
Ohne Angabe	4 464	+15,1	6 691	-13,8	3,8	1,5

Anmerkungen Seite 31

Noch: 2.4 Leistung der Beherbergungsstätten nach Reisegebieten und Herkunftsländern

Juni 2015

Reisegebiet Herkunftsland (ständiger Wohnsitz)	Ankünfte		Übernachtungen			Mittlere Aufenthalts- dauer ³⁾
	aller Gäste	Verän- derung ¹⁾	aller Gäste	Verän- derung ¹⁾	Anteil ²⁾	
Düsseldorf und Kreis Mettmann	278 319	+2,1	468 544	+6,2	100	1,7
Bundesrepublik Deutschland	183 579	-3,5	293 994	-0,5	62,7	1,6
Ausland	94 740	+15,0	174 550	+19,6	37,3	1,8
Europa	59 828	+9,5	102 662	+10,1	58,8	1,7
EU-Länder	47 961	+9,4	80 522	+12,6	46,1	1,7
Belgien	2 681	+8,5	3 977	+2,1	2,3	1,5
Bulgarien	251	+15,7	495	+36,0	0,3	2,0
Dänemark	1 156	+9,7	1 870	+5,3	1,1	1,6
Estland	82	-26,8	137	-25,5	0,1	1,7
Finnland	925	+17,5	1 523	+22,9	0,9	1,6
Frankreich	3 908	-2,4	6 289	+8,0	3,6	1,6
Griechenland	532	-2,4	954	-11,1	0,5	1,8
Republik Irland	545	-2,9	889	-20,6	0,5	1,6
Italien	4 152	+45,2	8 288	+72,6	4,7	2,0
Kroatien	126	+110,0	592	+469,2	0,3	4,7
Lettland	138	+27,8	265	+58,7	0,2	1,9
Litauen	123	-35,9	189	-26,7	0,1	1,5
Luxemburg	619	-18,0	1 058	-4,2	0,6	1,7
Malta	60	-87,4	112	-83,5	0,1	1,9
Niederlande	7 422	-20,0	10 901	-27,0	6,2	1,5
Österreich	3 598	+36,0	6 110	+46,0	3,5	1,7
Polen	1 732	+18,4	3 984	+37,2	2,3	2,3
Portugal	381	+19,1	705	+5,2	0,4	1,9
Rumänien	505	+7,7	1 038	-15,4	0,6	2,1
Schweden	1 799	+36,8	2 771	+34,5	1,6	1,5
Slowakische Republik	250	+63,4	499	+75,7	0,3	2,0
Slowenien	307	+102,0	576	+167,9	0,3	1,9
Spanien	5 176	+57,2	7 938	+55,5	4,5	1,5
Tschechische Republik	807	+46,2	1 455	+50,9	0,8	1,8
Ungarn	463	+12,9	836	+18,6	0,5	1,8
Vereinigtes Königreich	10 180	+6,6	16 933	+8,4	9,7	1,7
Zypern	43	+48,3	138	+119,0	0,1	3,2
Island	120	+7,1	230	-4,2	0,1	1,9
Norwegen	613	-7,8	1 058	+2,3	0,6	1,7
Russland	3 306	-16,6	6 826	-10,8	3,9	2,1
Schweiz	3 881	+5,9	6 094	+3,7	3,5	1,6
Türkei	2 370	+64,8	5 004	+115,6	2,9	2,1
Ukraine	333	+31,1	853	+55,1	0,5	2,6
sonstige europäische Länder	1 244	+78,7	2 075	-49,1	1,2	1,7
Afrika	1 273	+13,1	3 314	+24,8	1,9	2,6
Republik Südafrika	297	+82,2	693	+58,9	0,4	2,3
sonstige afrikanische Länder	976	+1,3	2 621	+18,1	1,5	2,7
Asien	16 471	+42,5	36 101	+48,9	20,7	2,2
Arabische Golfstaaten	3 046	+14,4	5 702	+10,2	3,3	1,9
Volksrepublik China und Hongkong	5 354	+82,0	11 604	+122,3	6,6	2,2
Indien	1 218	+27,1	3 512	-4,5	2,0	2,9
Israel	416	+3,7	745	+4,9	0,4	1,8
Japan	3 914	+27,4	8 104	+28,7	4,6	2,1
Südkorea	485	+77,7	1 101	+76,7	0,6	2,3
Taiwan	329	+31,6	722	+59,4	0,4	2,2
sonstige asiatische Länder	1 709	+70,9	4 611	+121,0	2,6	2,7
Amerika	10 982	+23,1	21 377	+33,4	12,2	1,9
Kanada	756	+44,8	1 343	+30,1	0,8	1,8
USA	8 367	+8,9	15 659	+15,1	9,0	1,9
sonstige nordamerikanische Länder	84	+320,0	241	x	0,1	2,9
Mittelamerika und Karibik	381	+100,5	728	+134,1	0,4	1,9
Brasilien	911	+261,5	2 195	+279,1	1,3	2,4
sonstige südamerikanische Länder	483	+88,7	1 211	+160,4	0,7	2,5
Australien	609	-17,4	1 305	+2,6	0,7	2,1
Neuseeland und Ozeanien	96	+52,4	192	+106,5	0,1	2,0
Ohne Angabe	5 481	+2,9	9 599	+14,7	5,5	1,8

Noch: 2.4 Leistung der Beherbergungsstätten nach Reisegebieten und Herkunftsländern

Juni 2015

Reisegebiet Herkunftsland (ständiger Wohnsitz)	Ankünfte		Übernachtungen			Mittlere Aufenthalts- dauer ³⁾
	aller Gäste	Verän- derung ¹⁾	aller Gäste	Verän- derung ¹⁾	Anteil ²⁾	
Ruhrgebiet	283 274	+7,6	537 325	+6,0	100	1,9
Bundesrepublik Deutschland	237 357	+6,7	452 507	+4,8	84,2	1,9
Ausland	45 917	+12,0	84 818	+12,7	15,8	1,8
Europa	35 018	+13,8	60 724	+15,8	71,6	1,7
EU-Länder	29 659	+14,3	50 255	+17,1	59,3	1,7
Belgien	1 793	+7,0	2 821	+14,2	3,3	1,6
Bulgarien	319	+93,3	551	+99,6	0,6	1,7
Dänemark	794	-28,7	1 199	-18,3	1,4	1,5
Estland	48	-36,8	86	-31,7	0,1	1,8
Finnland	311	+30,7	516	+27,7	0,6	1,7
Frankreich	2 439	+14,6	3 564	+12,2	4,2	1,5
Griechenland	215	+46,3	551	+68,5	0,6	2,6
Republik Irland	263	+171,1	416	+199,3	0,5	1,6
Italien	1 533	+41,6	2 885	+45,0	3,4	1,9
Kroatien	80	-2,4	282	+113,6	0,3	3,5
Lettland	98	+10,1	156	+2,0	0,2	1,6
Litauen	128	-15,2	230	+2,7	0,3	1,8
Luxemburg	432	+5,4	667	+6,2	0,8	1,5
Malta	14	+250,0	25	+108,3	-	1,8
Niederlande	6 794	-2,2	10 971	-4,9	12,9	1,6
Österreich	1 936	+23,0	3 496	+16,6	4,1	1,8
Polen	2 015	+14,2	3 404	+22,8	4,0	1,7
Portugal	194	+18,3	501	+82,2	0,6	2,6
Rumänien	805	+20,5	1 378	+29,6	1,6	1,7
Schweden	1 270	+9,0	1 724	+20,0	2,0	1,4
Slowakische Republik	220	-16,0	560	-12,1	0,7	2,5
Slowenien	174	+29,9	562	+25,4	0,7	3,2
Spanien	2 720	+245,6	4 927	+218,9	5,8	1,8
Tschechische Republik	628	-4,1	1 152	+15,9	1,4	1,8
Ungarn	466	+26,3	1 120	+56,4	1,3	2,4
Vereinigtes Königreich	3 962	-1,0	6 489	-6,7	7,7	1,6
Zypern	8	-20,0	22	+120,0	-	2,8
Island	21	-22,2	37	-30,2	-	1,8
Norwegen	354	+7,9	717	+44,0	0,8	2,0
Russland	906	-25,2	2 074	-27,5	2,4	2,3
Schweiz	1 996	+10,8	3 379	+7,7	4,0	1,7
Türkei	629	+28,6	1 396	+20,2	1,6	2,2
Ukraine	231	-26,2	507	-13,5	0,6	2,2
sonstige europäische Länder	1 222	+87,7	2 359	+91,6	2,8	1,9
Afrika	459	-2,5	1 149	+1,6	1,4	2,5
Republik Südafrika	87	-29,8	257	+20,1	0,3	3,0
sonstige afrikanische Länder	372	+7,2	892	-2,7	1,1	2,4
Asien	3 791	+34,9	10 643	+37,4	12,5	2,8
Arabische Golfstaaten	223	-12,2	1 196	+40,4	1,4	5,4
Volksrepublik China und Hongkong	1 477	+50,9	4 264	+39,7	5,0	2,9
Indien	766	+58,3	1 850	+5,4	2,2	2,4
Israel	108	+47,9	246	+43,0	0,3	2,3
Japan	370	+52,3	646	+45,5	0,8	1,7
Südkorea	162	+149,2	303	+106,1	0,4	1,9
Taiwan	107	+62,1	248	+145,5	0,3	2,3
sonstige asiatische Länder	578	-10,5	1 890	+54,5	2,2	3,3
Amerika	3 102	+14,2	6 558	+15,3	7,7	2,1
Kanada	212	-11,3	484	-1,0	0,6	2,3
USA	2 281	+17,5	4 796	+15,1	5,7	2,1
sonstige nordamerikanische Länder	57	+32,6	73	-3,9	0,1	1,3
Mittelamerika und Karibik	75	-26,5	128	-32,3	0,2	1,7
Brasilien	288	+12,5	670	+21,8	0,8	2,3
sonstige südamerikanische Länder	189	+39,0	407	+90,2	0,5	2,2
Australien	247	+32,8	477	+21,7	0,6	1,9
Neuseeland und Ozeanien	32	-3,0	73	+43,1	0,1	2,3
Ohne Angabe	3 268	-18,2	5 194	-33,8	6,1	1,6

Anmerkungen Seite 31

Noch: 2.4 Leistung der Beherbergungsstätten nach Reisegebieten und Herkunftsländern

Juni 2015

Reisegebiet Herkunftsland (ständiger Wohnsitz)	Ankünfte		Übernachtungen			Mittlere Aufenthalts- dauer ³⁾
	aller Gäste	Verän- derung ¹⁾	aller Gäste	Verän- derung ¹⁾	Anteil ²⁾	
Bergisches Städtedreieck	31 572	+8,8	71 747	+14,9	100	2,3
Bundesrepublik Deutschland	26 103	+6,4	60 829	+14,4	84,8	2,3
Ausland	5 469	+22,1	10 918	+17,8	15,2	2,0
Europa	4 220	+23,9	7 809	+20,6	71,5	1,9
EU-Länder	3 553	+20,4	6 483	+16,8	59,4	1,8
Belgien	232	+24,1	352	+5,4	3,2	1,5
Bulgarien	9	-57,1	13	-69,0	0,1	1,4
Dänemark	170	+1,8	201	-6,1	1,8	1,2
Estland	11	x	14	x	0,1	1,3
Finnland	66	+266,7	93	+304,3	0,9	1,4
Frankreich	519	+46,6	695	+23,9	6,4	1,3
Griechenland	16	+14,3	59	+68,6	0,5	3,7
Republik Irland	24	+166,7	75	+200,0	0,7	3,1
Italien	216	+27,1	432	+6,9	4,0	2,0
Kroatien	102	x	181	x	1,7	1,8
Lettland	11	-60,7	27	-48,1	0,2	2,5
Litauen	25	+150,0	26	+100,0	0,2	1,0
Luxemburg	181	x	253	x	2,3	1,4
Malta	-	-	-	-	-	-
Niederlande	545	-29,2	1 059	-33,0	9,7	1,9
Österreich	159	+10,4	336	+23,1	3,1	2,1
Polen	278	+26,4	1 010	+86,0	9,3	3,6
Portugal	44	+69,2	82	+95,2	0,8	1,9
Rumänien	33	-15,4	71	-4,1	0,7	2,2
Schweden	199	+45,3	256	+54,2	2,3	1,3
Slowakische Republik	45	-36,6	96	-39,2	0,9	2,1
Slowenien	19	+11,8	42	+35,5	0,4	2,2
Spanien	154	+24,2	258	+24,0	2,4	1,7
Tschechische Republik	116	+54,7	219	+67,2	2,0	1,9
Ungarn	66	-5,7	158	+12,9	1,4	2,4
Vereinigtes Königreich	311	+23,4	473	+2,6	4,3	1,5
Zypern	2	x	2	x	-	1,0
Island	5	x	9	x	0,1	1,8
Norwegen	51	+10,9	64	+39,1	0,6	1,3
Russland	83	+10,7	230	-8,4	2,1	2,8
Schweiz	257	+24,8	609	+56,2	5,6	2,4
Türkei	82	+43,9	182	+29,1	1,7	2,2
Ukraine	20	-4,8	23	-37,8	0,2	1,2
sonstige europäische Länder	169	+244,9	209	+248,3	1,9	1,2
Afrika	78	-4,9	248	-13,6	2,3	3,2
Republik Südafrika	7	-75,9	44	+18,9	0,4	6,3
sonstige afrikanische Länder	71	+34,0	204	-18,4	1,9	2,9
Asien	378	+39,5	1 350	+12,2	12,4	3,6
Arabische Golfstaaten	16	-48,4	46	-63,8	0,4	2,9
Volksrepublik China und Hongkong	151	+10,2	796	-2,8	7,3	5,3
Indien	49	+172,2	162	+337,8	1,5	3,3
Israel	19	+137,5	22	+4,8	0,2	1,2
Japan	58	+114,8	147	+162,5	1,3	2,5
Südkorea	36	x	46	+206,7	0,4	1,3
Taiwan	5	-44,4	8	-38,5	0,1	1,6
sonstige asiatische Länder	44	+22,2	123	+7,0	1,1	2,8
Amerika	287	+6,3	680	+17,0	6,2	2,4
Kanada	20	+33,3	45	-29,7	0,4	2,3
USA	168	-26,0	412	-11,0	3,8	2,5
sonstige nordamerikanische Länder	-	-	-	-	-	-
Mittelamerika und Karibik	37	+270,0	107	+296,3	1,0	2,9
Brasilien	49	+390,0	89	+456,3	0,8	1,8
sonstige südamerikanische Länder	13	+62,5	27	+145,5	0,2	2,1
Australien	22	+10,0	53	+60,6	0,5	2,4
Neuseeland und Ozeanien	3	-87,5	6	-96,0	0,1	2,0
Ohne Angabe	481	+18,2	772	+43,5	7,1	1,6

Noch: 2.4 Leistung der Beherbergungsstätten nach Reisegebieten und Herkunftsländern

Juni 2015

Reisegebiet Herkunftsland (ständiger Wohnsitz)	Ankünfte		Übernachtungen			Mittlere Aufenthalts- dauer ³⁾
	aller Gäste	Verän- derung ¹⁾	aller Gäste	Verän- derung ¹⁾	Anteil ²⁾	
Nordrhein-Westfalen	1 995 928	+3,5	4 342 435	+2,2	100	2,2
Bundesrepublik Deutschland	1 589 553	+2,6	3 508 295	+1,3	80,8	2,2
Ausland	406 375	+6,9	834 140	+6,3	19,2	2,1
Europa	290 562	+4,3	586 373	+3,4	70,3	2,0
EU-Länder	248 131	+3,8	503 718	+3,6	60,4	2,0
Belgien	21 191	+1,0	40 037	+0,6	4,8	1,9
Bulgarien	1 183	+45,0	2 436	-5,1	0,3	2,1
Dänemark	6 325	-3,0	10 358	-9,7	1,2	1,6
Estland	529	+27,8	822	+7,7	0,1	1,6
Finnland	3 176	+19,4	5 619	+11,4	0,7	1,8
Frankreich	18 372	+7,0	29 747	+7,4	3,6	1,6
Griechenland	1 596	-13,1	3 517	-13,6	0,4	2,2
Republik Irland	2 061	+24,2	3 882	+22,7	0,5	1,9
Italien	13 214	+20,2	25 521	+27,6	3,1	1,9
Kroatien	765	+53,6	2 993	+190,6	0,4	3,9
Lettland	714	+1,0	1 443	+29,5	0,2	2,0
Litauen	671	-15,1	1 189	-17,0	0,1	1,8
Luxemburg	4 457	+2,0	7 040	+5,5	0,8	1,6
Malta	155	-70,3	291	-66,1	-	1,9
Niederlande	75 280	-6,4	176 399	-6,4	21,1	2,3
Österreich	13 841	+20,9	25 292	+18,4	3,0	1,8
Polen	10 565	+3,3	28 404	+16,6	3,4	2,7
Portugal	1 500	+15,2	4 191	+21,7	0,5	2,8
Rumänien	2 928	+4,4	8 064	+3,4	1,0	2,8
Schweden	7 231	+13,7	10 810	+10,4	1,3	1,5
Slowakische Republik	1 285	-0,2	3 673	-14,7	0,4	2,9
Slowenien	1 204	-0,7	3 135	+21,3	0,4	2,6
Spanien	14 080	+52,1	24 428	+44,2	2,9	1,7
Tschechische Republik	4 345	+17,0	9 054	+23,8	1,1	2,1
Ungarn	2 567	+9,4	5 726	-4,9	0,7	2,2
Vereinigtes Königreich	38 784	+0,6	69 239	+2,2	8,3	1,8
Zypern	112	-0,9	408	+6,3	-	3,6
Island	340	-5,6	647	-20,7	0,1	1,9
Norwegen	2 981	-8,9	5 137	-20,2	0,6	1,7
Russland	8 459	-18,6	18 134	-23,9	2,2	2,1
Schweiz	17 581	+13,5	30 570	+12,2	3,7	1,7
Türkei	5 843	+23,3	12 342	+36,8	1,5	2,1
Ukraine	1 386	+7,1	3 035	+11,5	0,4	2,2
sonstige europäische Länder	5 841	+49,0	12 790	+18,5	1,5	2,2
Afrika	4 797	-8,0	14 326	+10,9	1,7	3,0
Republik Südafrika	1 477	+19,2	3 063	+30,0	0,4	2,1
sonstige afrikanische Länder	3 320	-16,5	11 263	+6,7	1,4	3,4
Asien	44 835	+25,5	106 380	+27,3	12,8	2,4
Arabische Golfstaaten	5 687	-16,7	16 306	-12,2	2,0	2,9
Volksrepublik China und Hongkong	16 309	+70,3	34 097	+72,0	4,1	2,1
Indien	4 191	+17,4	12 512	+4,6	1,5	3,0
Israel	1 443	+21,4	2 924	+1,1	0,4	2,0
Japan	7 537	+27,2	15 772	+23,7	1,9	2,1
Südkorea	1 995	+87,5	4 424	+74,8	0,5	2,2
Taiwan	1 405	+11,1	2 727	+39,2	0,3	1,9
sonstige asiatische Länder	6 268	-0,8	17 618	+34,6	2,1	2,8
Amerika	39 368	+11,6	79 772	+10,9	9,6	2
Kanada	2 928	+14,6	6 091	+18,2	0,7	2,1
USA	29 512	+11,8	57 229	+9,6	6,9	1,9
sonstige nordamerikanische Länder	328	+16,7	788	+9,7	0,1	2,4
Mittelamerika und Karibik	1 388	+30,3	2 927	+1,5	0,4	2,1
Brasilien	3 247	+0,6	7 620	+16,9	0,9	2,3
sonstige südamerikanische Länder	1 965	+13,1	5 117	+15,3	0,6	2,6
Australien	2 634	-4,0	5 649	-0,3	0,7	2,1
Neuseeland und Ozeanien	648	+29,1	1 562	+27,3	0,2	2,4
Ohne Angabe	23 531	+5,3	40 078	-4,6	4,8	1,7

Anmerkungen Seite 31

3.1 Leistung der Beherbergungsstätten nach Verwaltungsbezirken

Januar bis Juni 2015

Amtliche Schlüsselnummer	Verwaltungsbezirk	Ankünfte				Übernachtungen	
		aller Gäste	Veränderung ¹⁾	ausländischer Gäste	Veränderung ¹⁾	aller Gäste	Veränderung ¹⁾
	Kreisfreie Städte						
111 000	Düsseldorf	1 297 652	+1,5	466 706	-1,9	2 157 396	-1,9
112 000	Duisburg	102 153	+0,1	18 405	-2,9	217 531	-0,7
113 000	Essen	331 874	-0,8	63 384	-9,7	682 610	-2,5
114 000	Krefeld	59 057	-3,8	14 421	-13,4	112 389	-3,5
116 000	Mönchengladbach	83 330	+19,1	16 888	+8,6	144 121	+18,7
117 000	Mülheim an der Ruhr	39 540	-6,0	6 279	-9,7	72 885	-5,0
119 000	Oberhausen	96 568	-5,5	19 443	-16,2	213 575	-3,5
120 000	Remscheid	28 660	-0,9	6 157	-6,3	53 675	+2,5
122 000	Solingen	28 214	+1,8	4 152	+2,6	59 636	+13,7
124 000	Wuppertal	112 857	+3,2	17 586	+3,9	289 666	+9,3
154 000	Kreis Kleve	194 560	+1,3	45 636	+10,7	404 319	+0,8
154 004	Bedburg-Hau	2 458	-5,6	507	-13,8	5 424	+2,3
154 008	Emmerich am Rhein, Stadt	7 548	-3,2	1 562	-16,5	13 139	-15,4
154 012	Geldern, Stadt	14 162	-15,4	1 175	-31,0	52 023	-6,9
154 016	Goch, Stadt	18 201	-7,9	3 590	-13,2	37 820	-8,4
154 020	Issum	819	-32,1	258	-43,9	2 357	-4,8
154 024	Kalkar, Stadt	41 080	+11,2	15 737	+17,7	79 352	+10,3
154 028	Kerken	3 338	-15,2	331	-9,8	5 610	-11,9
154 032	Kevelaer, Stadt	24 121	-12,4	3 530	-23,7	49 165	-4,2
154 036	Kleve, Stadt	25 359	+3,6	4 623	+2,9	49 384	+4,6
154 040	Kranenburg	10 612	-0,9	1 908	-9,5	24 296	-
154 044	Rees, Stadt	9 646	+22,2	1 031	+52,1	21 840	+22,2
154 048	Rheurdt	4 284	+14,3	738	+170,3	9 121	+12,2
154 052	Straelen, Stadt	6 320	-33,1	607	-24,8	10 215	-39,9
154 056	Uedem	4 865	-8,2	83	-54,6	14 209	+3,1
154 060	Wachtendonk	3 969	-25,7	358	-30,6	8 566	-25,4
154 064	Weeze	17 778	+105,2	9 598	+89,9	21 798	+90,2
158 000	Kreis Mettmann	253 374	+0,9	56 551	-10,1	466 290	+1,1
158 004	Erkrath, Stadt	10 836	-2,8	2 368	+12,9	18 247	-9,0
158 008	Haan, Stadt	20 459	+9,9	2 054	-21,5	52 017	+15,6
158 012	Heiligenhaus, Stadt	6 338	+14,0	1 333	-	10 072	+1,7
158 016	Hilden, Stadt	29 989	+6,1	5 607	-5,1	70 250	+5,8
158 020	Langenfeld (Rhld.), Stadt	13 719	+11,0	1 957	-13,1	25 712	+17,0
158 024	Mettmann, Stadt	35 056	-1,4	7 675	+8,9	58 803	-1,5
158 026	Monheim am Rhein, Stadt	16 012	+9,9	7 666	+16,6	28 131	+12,7
158 028	Ratingen, Stadt	104 280	-3,3	25 611	-20,6	168 178	-5,8
158 032	Velbert, Stadt	16 044	-4,6	2 234	-20,4	32 502	-2,5
158 036	Wülfrath, Stadt	641	+30,5	46	+119,0	2 378	+61,9
162 000	Rhein-Kreis Neuss	208 008	-0,3	52 177	-8,8	467 417	-2,5
162 004	Dormagen, Stadt	14 445	-1,8	3 005	+8,2	56 749	-7,9
162 008	Grevenbroich, Stadt	12 791	-3,8	3 630	-14,3	24 622	-20,7
162 012	Jüchen
162 016	Kaarst, Stadt	24 985	+1,2	5 194	-6,3	40 523	-20,4
162 020	Korschenbroich, Stadt	4 219	-3,3	817	-10,8	44 735	+0,9
162 022	Meerbusch, Stadt	17 894	-0,5	3 123	+0,4	88 685	+18,7
162 024	Neuss, Stadt	131 052	+0,5	35 633	-10,0	207 032	-0,8
162 028	Rommerskirchen
166 000	Kreis Viersen	85 090	-6,6	8 769	-22,3	180 751	-2,3
166 004	Brüggen	9 911	-16,9	1 485	-24,8	21 034	-15,7
166 008	Grefrath	4 626	-17,6	312	-34,7	10 265	-18,1
166 012	Kempfen, Stadt	6 261	-41,2	726	-8,8	17 560	-4,6
166 016	Nettetal, Stadt	28 976	+1,0	1 348	-14,9	59 024	+5,4
166 020	Niederkrüchten	3 332	+19,7	397	+32,8	8 119	+3,6
166 024	Schwalmtal	2 027	+21,6	215	+18,1	2 538	+15,7
166 028	Tönisvorst, Stadt	2 595	+19,8	156	-40,9	10 632	-3,0
166 032	Viersen, Stadt	5 996	-1,2	704	-20,5	10 968	-7,8
166 036	Willich, Stadt	21 366	-1,1	3 426	-29,0	40 611	+0,8
170 000	Kreis Wesel	182 146	-1,4	24 838	+5,1	329 162	-3,0
170 004	Alpen
170 008	Dinslaken, Stadt	10 404	-0,9	1 424	-10,2	19 125	-9,6
170 012	Hamminkeln, Stadt	8 605	+15,8	311	+13,5	16 605	+13,2
170 016	Hünxe	3 125	+10,9	820	-3,4	5 125	+5,4
170 020	Kamp-Lintfort, Stadt	7 894	-4,8	546	-2,7	14 128	-13,3

1) Veränderung gegenüber dem Vorjahreszeitraum in % – 2) mittlere Aufenthaltsdauer (in Tagen) = Übernachtungen / Ankünfte – 3) mittlere Auslastung der angebotenen-Betten = (Übernachtungen / angebotene Bettentage) * 100

Noch: 3.1 Leistung der Beherbergungsstätten nach Verwaltungsbezirken

Januar bis Juni 2015

Amtliche Schlüsselnummer	Verwaltungsbezirk	Übernachtungen		Mittlere Aufenthaltsdauer ²⁾		Mittlere Auslastung der angebotenen Betten ³⁾
		ausländischer Gäste	Veränderung ¹⁾	aller Gäste	ausländischer Gäste	
	Kreisfreie Städte					
111 000	Düsseldorf	850 170	-5,4	1,7	1,8	46,2
112 000	Duisburg	37 195	-11,8	2,1	2,0	36,5
113 000	Essen	132 275	-6,0	2,1	2,1	41,5
114 000	Krefeld	28 275	-8,7	1,9	2,0	35,6
116 000	Mönchengladbach	32 331	+14,2	1,7	1,9	34,9
117 000	Mülheim an der Ruhr	15 195	-9,5	1,8	2,4	27,4
119 000	Oberhausen	33 058	-10,7	2,2	1,7	47,7
120 000	Remscheid	11 244	-6,7	1,9	1,8	33,8
122 000	Solingen	9 768	+2,7	2,1	2,4	29,8
124 000	Wuppertal	37 970	-2,1	2,6	2,2	45,1
154 000	Kreis Kleve	82 379	+7,3	2,1	1,8	32,4
154 004	Bedburg-Hau	2 559	+35,0	2,2	5,0	28,2
154 008	Emmerich am Rhein, Stadt	2 796	-32,4	1,7	1,8	23,2
154 012	Geldern, Stadt	3 559	-25,4	3,7	3,0	60,7
154 016	Goch, Stadt	7 719	-8,7	2,1	2,2	28,4
154 020	Issum	1 213	+10,1	2,9	4,7	28,0
154 024	Kalkar, Stadt	27 988	+13,8	1,9	1,8	27,2
154 028	Kerken	534	-38,3	1,7	1,6	20,3
154 032	Kevelaer, Stadt	6 616	-7,1	2,0	1,9	24,2
154 036	Kleve, Stadt	9 002	+1,6	1,9	1,9	36,0
154 040	Kranenburg	3 595	-15,8	2,3	1,9	40,7
154 044	Rees, Stadt	3 217	+95,1	2,3	3,1	32,8
154 048	Rheurdt	1 605	+147,7	2,1	2,2	32,0
154 052	Straelen, Stadt	1 163	-16,9	1,6	1,9	28,9
154 056	Uedem	158	-41,0	2,9	1,9	47,9
154 060	Wachtendonk	417	-34,9	2,2	1,2	22,1
154 064	Weeze	10 238	+68,8	1,2	1,1	34,2
158 000	Kreis Mettmann	111 527	-7,3	1,8	2,0	36,4
158 004	Erkrath, Stadt	4 397	-5,1	1,7	1,9	37,1
158 008	Haan, Stadt	4 859	-22,5	2,5	2,4	44,9
158 012	Heiligenhaus, Stadt	2 575	-5,7	1,6	1,9	24,7
158 016	Hilden, Stadt	15 459	+9,8	2,3	2,8	38,7
158 020	Langenfeld (Rhld.), Stadt	3 963	-20,0	1,9	2,0	31,1
158 024	Mettmann, Stadt	13 640	+5,5	1,7	1,8	33,5
158 026	Monheim am Rhein, Stadt	14 506	+21,7	1,8	1,9	38,1
158 028	Ratingen, Stadt	43 425	-21,1	1,6	1,7	37,1
158 032	Velbert, Stadt	7 748	+4,3	2,0	3,5	34,0
158 036	Wülfrath, Stadt	955	+255,0	3,7	20,8	21,3
162 000	Rhein-Kreis Neuss	93 861	-12,1	2,2	1,8	40,0
162 004	Dormagen, Stadt	8 541	-12,8	3,9	2,8	42,1
162 008	Grevenbroich, Stadt	5 561	-37,7	1,9	1,5	24,4
162 012	Jüchen
162 016	Kaarst, Stadt	9 590	-32,1	1,6	1,8	39,6
162 020	Korschenbroich, Stadt	1 603	-16,5	10,6	2,0	77,6
162 022	Meerbusch, Stadt	13 284	+39,6	5,0	4,3	54,5
162 024	Neuss, Stadt	53 767	-10,7	1,6	1,5	35,8
162 028	Rommerskirchen
166 000	Kreis Viersen	19 746	-21,1	2,1	2,3	33,5
166 004	Brüggen	2 768	-27,5	2,1	1,9	25,2
166 008	Grefrath	557	-30,7	2,2	1,8	27,0
166 012	Kempfen, Stadt	2 355	-2,2	2,8	3,2	26,3
166 016	Nettetal, Stadt	2 812	-8,0	2,0	2,1	38,5
166 020	Niederkrüchten	1 094	+4,4	2,4	2,8	30,2
166 024	Schwalmtal	246	+16,6	1,3	1,1	24,2
166 028	Tönisvorst, Stadt	245	-57,7	4,1	1,6	41,8
166 032	Viersen, Stadt	1 332	-27,1	1,8	1,9	26,5
166 036	Willich, Stadt	8 337	-26,1	1,9	2,4	39,0
170 000	Kreis Wesel	46 882	+1,2	1,8	1,9	32,6
170 004	Alpen
170 008	Dinslaken, Stadt	2 940	-20,7	1,8	2,1	28,7
170 012	Hamminkeln, Stadt	549	-4,4	1,9	1,8	20,5
170 016	Hünxe	1 089	-28,8	1,6	1,3	17,7
170 020	Kamp-Lintfort, Stadt	989	+1,0	1,8	1,8	34,9

Anmerkungen Seite 44

Noch: 3.1 Leistung der Beherbergungsstätten nach Verwaltungsbezirken

Januar bis Juni 2015

Amtliche Schlüssel- nummer	Verwaltungsbezirk	Ankünfte				Übernachtungen	
		aller Gäste	Veränderung ¹⁾	ausländischer Gäste	Veränderung ¹⁾	aller Gäste	Veränderung ¹⁾
	Noch: Kreis Wesel						
170 024	Moers, Stadt	30 680	+2,6	6 714	+21,2	49 953	-5,4
170 028	Neukirchen-Vluyn, Stadt	7 298	-11,3	464	-15,5	11 803	-1,9
170 032	Rheinberg, Stadt	4 116	+23,8	664	+31,2	7 568	+18,5
170 036	Schermbeck	16 453	-2,8	2 370	-1,9	28 084	+2,9
170 040	Sonsbeck	5 588	-7,9	292	-20,2	18 863	-4,8
170 044	Voerde (Niederrhein), Stadt
170 048	Wesel, Stadt	51 231	-6,8	7 714	+4,3	87 380	-6,3
170 052	Xanten, Stadt	32 739	+0,8	3 022	-10,7	61 840	-1,4
100 000	Reg.-Bez. Düsseldorf	3 103 083	+0,6	821 392	-3,5	5 851 423	-0,7
	Kreisfreie Städte						
314 000	Bonn	382 661	+3,1	76 146	+5,2	719 988	+2,0
315 000	Köln	1 653 487	+6,0	501 741	+5,6	2 878 542	+8,2
316 000	Leverkusen	66 664	+8,7	20 397	+4,4	123 290	+9,7
	Städteregion Aachen	329 522	+0,6	96 618	+0,3	688 911	+0,2
334 002	Aachen, kreisfreie Stadt	219 663	-1,2	65 508	-2,8	441 173	-1,1
334 004	Alsdorf, Stadt	3 705	+56,8	455	+18,8	8 395	+29,6
334 008	Baesweiler, Stadt	3 226	+6,4	660	+4,1	6 400	+21,7
334 012	Eschweiler, Stadt	10 259	+14,9	2 700	+293,0	18 115	+3,3
334 016	Herzogenrath, Stadt	5 188	-	126	-12,5	10 832	+9,4
334 020	Monschau, Stadt	34 457	+2,1	12 544	-4,3	69 590	+6,4
334 024	Roetgen	3 575	-6,9	536	-16,0	7 703	+23,3
334 028	Simmerath	27 476	+8,3	9 337	+8,3	80 937	+0,5
334 032	Stolberg (Rhld.), Stadt	9 981	+3,0	2 239	+5,6	21 020	+1,6
334 036	Würselen, Stadt	11 992	-7,1	2 513	-2,5	24 746	-16,7
358 000	Kreis Düren	82 476	+8,1	13 780	-5,0	240 018	+5,2
358 004	Aldenhoven	381	-27,0	6	x	1 302	+30,7
358 008	Düren, Stadt	21 614	+9,5	4 198	+15,5	36 448	+7,6
358 012	Heimbach, Stadt	15 600	-1,2	4 709	-14,4	104 343	+5,1
358 016	Hürtgenwald	9 122	+11,0	1 367	-24,4	19 706	+1,5
358 020	Inden
358 024	Jülich, Stadt	13 265	+48,2	1 475	+14,0	25 779	+8,3
358 028	Kreuzau	2 249	-17,4	101	-38,4	5 273	-9,5
358 032	Langenwehe
358 036	Linnich, Stadt	1 287	+17,4	163	-1,8	2 169	+8,8
358 040	Merzenich
358 044	Nideggen, Stadt	14 854	-3,1	1 554	-6,9	36 897	+2,5
358 048	Niederzier	1 832	+1,9	88	-45,0	3 336	+7,0
358 052	Nörvenich
358 056	Titz
358 060	Vettweiß	-	-	-	-	-	-
362 000	Rhein-Erft-Kreis	199 562	-3,1	36 182	-33,0	569 289	+7,3
362 004	Bedburg, Stadt	5 277	+4,2	387	-17,5	8 336	+3,3
362 008	Bergheim, Stadt	8 837	-2,0	1 636	-52,4	38 180	+27,6
362 012	Brühl, Stadt	72 794	+2,5	11 273	-30,7	199 869	+1,8
362 016	Elsdorf, Stadt	1 708	-18,3	50	+2,0	3 322	-16,7
362 020	Erfstadt, Stadt	7 309	+9,1	170	-79,0	14 139	+6,2
362 024	Frechen, Stadt	28 482	+6,1	7 479	+11,6	50 120	+6,0
362 028	Hürth, Stadt	33 810	-14,5	8 079	-58,7	161 273	+23,2
362 032	Kerpen, Stadt	20 278	+13,1	4 637	+18,0	49 724	+5,1
362 036	Pulheim, Stadt	15 062	+3,7	1 578	-0,9	29 119	+4,4
362 040	Wesseling, Stadt	6 005	-54,2	893	-26,1	15 207	-40,7
366 000	Kreis Euskirchen	158 188	+14,0	30 221	+70,6	477 976	+19,6
366 004	Bad Münstereifel, Stadt	24 307	+7,6	1 708	+26,9	49 143	-3,4
366 008	Blankenheim	22 872	-14,5	1 237	+18,6	54 604	-14,8
366 012	Dahlem	35 999	+128,5	19 683	+218,7	151 433	+193,0
366 016	Euskirchen, Stadt	17 329	-3,1	1 688	-34,3	35 215	-1,5
366 020	Hellenthal	12 228	-1,2	1 462	-15,0	27 095	-7,9
366 024	Kall	10 112	+7,8	309	-45,4	23 309	+10,9
366 028	Mechemich, Stadt
366 032	Nettersheim	9 538	-1,0	77	-35,8	64 421	-4,9
366 036	Schleiden, Stadt	19 831	+8,7	3 608	-2,4	50 894	-9,7
366 040	Weilerswist
366 044	Zülpich, Stadt	1 781	-21,2	98	+10,1	11 503	-10,3

Anmerkungen Seite 44

Noch: 3.1 Leistung der Beherbergungsstätten nach Verwaltungsbezirken

Januar bis Juni 2015

Amtliche Schlüsselnummer	Verwaltungsbezirk	Übernachtungen		Mittlere Aufenthaltsdauer ²⁾		Mittlere Auslastung der angebotenen Betten ³⁾
		ausländischer Gäste	Veränderung ¹⁾	aller Gäste	ausländischer Gäste	
	Noch: Kreis Wesel					
170 024	Moers, Stadt	11 922	+17,2	1,6	1,8	36,6
170 028	Neukirchen-Vluyn, Stadt	821	-28,3	1,6	1,8	31,1
170 032	Rheinberg, Stadt	1 224	+21,9	1,8	1,8	26,8
170 036	Schermbeck	4 316	+14,2	1,7	1,8	30,8
170 040	Sonsbeck	806	-35,7	3,4	2,8	17,2
170 044	Voerde (Niederrhein), Stadt
170 048	Wesel, Stadt	15 831	+4,2	1,7	2,1	39,9
170 052	Xanten, Stadt	5 309	-19,7	1,9	1,8	37,6
100 000	Reg.-Bez. Düsseldorf	1 541 876	-5,4	1,9	1,9	40,3
	Kreisfreie Städte					
314 000	Bonn	167 083	-0,5	1,9	2,2	45,8
315 000	Köln	960 729	+9,4	1,7	1,9	48,9
316 000	Leverkusen	40 626	+7,4	1,8	2,0	44,1
	Städteregion Aachen	190 298	+3,0	2,1	2,0	39,9
334 002	Aachen, kreisfreie Stadt	128 972	+1,4	2,0	2,0	45,1
334 004	Alsdorf, Stadt	1 174	+18,0	2,3	2,6	39,6
334 008	Baesweiler, Stadt	1 769	+40,7	2,0	2,7	31,0
334 012	Eschweiler, Stadt	4 542	+114,2	1,8	1,7	36,0
334 016	Herzogenrath, Stadt	432	-24,9	2,1	3,4	41,6
334 020	Monschau, Stadt	19 690	-1,9	2,0	1,6	29,6
334 024	Roetgen	903	-22,8	2,2	1,7	26,7
334 028	Simmerath	23 424	+5,5	2,9	2,5	33,8
334 032	Stolberg (Rhld.), Stadt	4 691	+6,8	2,1	2,1	30,0
334 036	Würselen, Stadt	4 701	-1,6	2,1	1,9	40,7
358 000	Kreis Düren	83 640	+7,5	2,9	6,1	29,6
358 004	Aldenhoven	14	x	3,4	2,3	18,0
358 008	Düren, Stadt	7 548	+9,2	1,7	1,8	28,5
358 012	Heimbach, Stadt	64 355	+10,4	6,7	13,7	33,5
358 016	Hürtgenwald	3 322	-26,8	2,2	2,4	31,1
358 020	Inden
358 024	Jülich, Stadt	2 929	+11,7	1,9	2,0	31,9
358 028	Kreuzau	447	+16,4	2,3	4,4	23,1
358 032	Langenwehe
358 036	Linnich, Stadt	321	-27,0	1,7	2,0	23,5
358 040	Merzenich
358 044	Nideggen, Stadt	4 178	-0,5	2,5	2,7	22,8
358 048	Niederzier	171	-20,8	1,8	1,9	26,3
358 052	Nörvenich
358 056	Titz	-	-	-	-	-
358 060	Vettweiß	-	-	-	-	-
362 000	Rhein-Erft-Kreis	97 722	-10,1	2,9	2,7	42,6
362 004	Bedburg, Stadt	742	-21,3	1,6	1,9	28,8
362 008	Bergheim, Stadt	15 764	-7,4	4,3	9,6	40,2
362 012	Brühl, Stadt	19 069	-20,8	2,7	1,7	43,9
362 016	Elsdorf, Stadt	133	-19,4	1,9	2,7	21,2
362 020	Erfstadt, Stadt	299	-92,5	1,9	1,8	21,2
362 024	Frechen, Stadt	13 106	+15,6	1,8	1,8	33,9
362 028	Hürth, Stadt	34 158	-10,0	4,8	4,2	66,2
362 032	Kerpen, Stadt	9 102	+28,6	2,5	2,0	34,9
362 036	Pulheim, Stadt	3 347	-2,0	1,9	2,1	31,5
362 040	Wesseling, Stadt	2 002	-27,0	2,5	2,2	25,7
366 000	Kreis Euskirchen	123 608	+116,4	3,0	4,1	38,1
366 004	Bad Münstereifel, Stadt	2 676	+24,6	2,0	1,6	32,3
366 008	Blankenheim	2 356	+12,8	2,4	1,9	29,6
366 012	Dahlem	97 027	+243,1	4,2	4,9	79,3
366 016	Euskirchen, Stadt	4 164	-27,1	2,0	2,5	33,8
366 020	Hellenthal	3 058	-8,4	2,2	2,1	23,5
366 024	Kall	600	-26,2	2,3	1,9	19,5
366 028	Mechernich, Stadt
366 032	Nettersheim	376	-51,4	6,8	4,9	54,6
366 036	Schleiden, Stadt	12 211	-4,6	2,6	3,4	21,8
366 040	Weilerswist
366 044	Zülpich, Stadt	118	-13,2	6,5	1,2	52,5

Anmerkungen Seite 44

Noch: 3.1 Leistung der Beherbergungsstätten nach Verwaltungsbezirken

Januar bis Juni 2015

Amtliche Schlüssel- nummer	Verwaltungsbezirk	Ankünfte				Übernachtungen	
		aller Gäste	Veränderung ¹⁾	ausländischer Gäste	Veränderung ¹⁾	aller Gäste	Veränderung ¹⁾
370 000	Kreis Heinsberg	49 935	+8,7	7 602	+2,2	115 546	+7,4
370 004	Erkelenz, Stadt	5 379	-9,0	1 340	-5,6	13 382	-4,2
370 008	Gangelt	3 914	+32,9	835	+32,5	8 936	+6,6
370 012	Geilenkirchen, Stadt	3 155	-4,2	1 183	+20,2	8 756	+4,1
370 016	Heinsberg, Stadt	5 575	+58,5	1 569	+20,0	8 336	+50,8
370 020	Hückelhoven, Stadt	6 758	+1,6	833	-5,8	11 710	+0,1
370 024	Selfkant
370 028	Übach-Palenberg, Stadt	2 031	+5,3	32	+28,0	7 568	+3,2
370 032	Waldfeucht
370 036	Wassenberg, Stadt	7 463	+22,0	628	-11,3	13 323	+23,9
370 040	Wegberg, Stadt	14 119	-0,8	908	-12,4	40 223	+3,8
374 000	Oberbergischer Kreis	141 139	+5,8	7 735	-20,2	428 607	+6,0
374 004	Bergneustadt, Stadt	9 484	+9,3	326	+14,4	21 099	+18,5
374 008	Engelskirchen	7 388	+3,0	305	+22,0	56 129	+1,9
374 012	Gummersbach, Stadt	29 009	+9,2	3 612	-22,8	62 044	+17,7
374 016	Hückeswagen, Stadt	8 261	+4,4	543	-55,1	17 385	-16,2
374 020	Lindlar	11 008	+11,9	365	-13,3	28 270	+17,1
374 024	Marienheide
374 028	Morsbach
374 032	Nümbrecht	20 335	+7,2	405	-20,3	79 229	+0,2
374 036	Radevormwald, Stadt	12 927	-13,9	222	+59,7	37 528	-8,5
374 040	Reichshof	4 471	+28,3	115	+29,2	45 469	+3,6
374 044	Waldbrohl, Stadt	4 773	+66,2	51	-43,3	14 648	+130,6
374 048	Wiehl, Stadt	12 484	-0,9	602	-24,7	25 333	+8,2
374 052	Wipperfürth, Stadt	8 349	+16,2	581	+14,1	16 876	+9,5
378 000	Rhein.-Berg. Kreis	99 388	+5,5	13 023	+5,2	246 399	+8,2
378 004	Bergisch Gladbach, Stadt	35 534	-0,6	5 925	-7,4	75 768	+4,2
378 008	Burscheid, Stadt	5 088	-2,6	1 139	-23,7	9 381	+9,4
378 012	Kürten	5 190	+39,9	366	+150,7	12 264	+41,7
378 016	Leichlingen (Rhld.), Stadt	7 714	+31,5	257	+29,8	62 842	+5,7
378 020	Odenthal	8 264	+11,4	678	+14,5	14 055	+13,1
378 024	Overath, Stadt	7 500	+11,6	1 571	+12,2	15 541	+21,5
378 028	Rösrath, Stadt	11 550	+21,0	980	+90,3	22 947	+27,6
378 032	Wermelskirchen, Stadt	18 548	-7,1	2 107	+28,6	33 601	-4,4
382 000	Rhein-Sieg-Kreis	295 124	+2,6	35 539	+7,7	640 575	+2,5
382 004	Alfter	6 288	+4,2	186	+10,1	15 744	+4,0
382 008	Bad Honnef, Stadt	44 752	+1,2	2 928	+5,4	91 233	+2,4
382 012	Bornheim, Stadt	11 980	+7,5	1 142	+37,6	34 095	+3,9
382 016	Eitorf	9 539	+14,0	401	+5,0	17 708	+19,1
382 020	Hennef (Sieg), Stadt	24 147	+7,0	1 698	+31,1	101 040	+2,0
382 024	Königswinter, Stadt	65 547	+9,3	8 423	+23,6	120 950	+8,0
382 028	Lohmar, Stadt	6 874	-13,5	919	-5,0	12 042	-15,2
382 032	Meckenheim, Stadt	5 424	-1,3	730	+20,7	10 159	+5,4
382 036	Much	11 271	+30,1	1 292	+67,1	24 705	+34,7
382 040	Neunkirchen-Seelscheid
382 044	Niederkassel, Stadt	8 971	-4,9	2 212	-3,2	16 111	-4,2
382 048	Rheinbach, Stadt	13 637	-1,9	1 752	-22,2	22 610	-10,2
382 052	Ruppichteroth
382 056	Sankt Augustin, Stadt	6 731	-29,4	303	-68,5	11 818	-21,1
382 060	Siegburg, Stadt	24 455	+0,6	4 810	-0,2	47 176	+5,8
382 064	Swisttal	7 937	+2,1	995	+9,7	26 909	+4,9
382 068	Troisdorf, Stadt	28 876	-5,6	6 994	+8,1	50 543	-9,1
382 072	Wachtberg	5 756	-2,2	494	-4,6	11 316	+0,3
382 076	Windeck	9 263	+17,4	158	+23,4	19 203	+7,6
300 000	Reg.-Bez. Köln	3 458 146	+4,8	838 984	+3,3	7 129 141	+6,6
	Kreisfreie Städte						
512 000	Bottrop	20 588	+10,8	4 161	+11,3	39 687	-4,1
513 000	Gelsenkirchen	58 092	-1,4	9 313	-21,1	153 609	+1,5
515 000	Münster	296 912	-1,0	28 869	+1,1	647 873	+0,3

Anmerkungen Seite 44

Noch: 3.1 Leistung der Beherbergungsstätten nach Verwaltungsbezirken

Januar bis Juni 2015

Amtliche Schlüsselnummer	Verwaltungsbezirk	Übernachtungen		Mittlere Aufenthaltsdauer ²⁾		Mittlere Auslastung der angebotenen Betten ³⁾
		ausländischer Gäste	Veränderung ¹⁾	aller Gäste	ausländischer Gäste	
370 000	Kreis Heinsberg	20 693	+4,9	2,3	2,7	33,2
370 004	Erkelenz, Stadt	4 764	+3,3	2,5	3,6	32,1
370 008	Gangelt	2 690	-4,3	2,3	3,2	27,7
370 012	Geilenkirchen, Stadt	4 508	+44,1	2,8	3,8	29,1
370 016	Heinsberg, Stadt	2 142	+7,2	1,5	1,4	32,4
370 020	Hückelhoven, Stadt	1 773	+0,9	1,7	2,1	29,2
370 024	Selfkant
370 028	Übach-Palenberg, Stadt	160	+60,0	3,7	5,0	34,6
370 032	Waldfeucht
370 036	Wassenberg, Stadt	1 327	-13,2	1,8	2,1	18,2
370 040	Wegberg, Stadt	2 587	-5,8	2,8	2,8	45,2
374 000	Oberbergischer Kreis	21 117	-11,4	3,0	2,7	38,5
374 004	Bergneustadt, Stadt	623	+0,8	2,2	1,9	20,1
374 008	Engelskirchen	681	+64,5	7,6	2,2	76,4
374 012	Gummersbach, Stadt	9 196	-20,1	2,1	2,5	32,4
374 016	Hückeswagen, Stadt	1 472	-56,3	2,1	2,7	32,5
374 020	Lindlar	2 865	+185,6	2,6	7,8	32,4
374 024	Marienheide
374 028	Morsbach
374 032	Nümbrecht	1 067	-29,0	3,9	2,6	48,0
374 036	Radevormwald, Stadt	466	+62,4	2,9	2,1	36,2
374 040	Reichshof	612	+89,5	10,2	5,3	56,4
374 044	Waldbröl, Stadt	103	-47,4	3,1	2,0	29,4
374 048	Wiehl, Stadt	1 271	-14,1	2,0	2,1	32,2
374 052	Wipperfürth, Stadt	1 337	-7,4	2,0	2,3	30,0
378 000	Rhein.-Berg. Kreis	29 233	+16,9	2,5	2,2	39,9
378 004	Bergisch Gladbach, Stadt	11 942	+6,3	2,1	2,0	40,8
378 008	Burscheid, Stadt	3 245	-12,7	1,8	2,8	27,3
378 012	Kürten	1 017	+145,1	2,4	2,8	37,4
378 016	Leichlingen (Rhld.), Stadt	1 663	+3,2	8,1	6,5	61,2
378 020	Odenthal	1 239	+13,3	1,7	1,8	33,1
378 024	Overath, Stadt	3 973	+56,5	2,1	2,5	25,3
378 028	Rösrath, Stadt	2 063	+91,0	2,0	2,1	45,5
378 032	Wermelskirchen, Stadt	4 091	+23,0	1,8	1,9	31,2
382 000	Rhein-Sieg-Kreis	80 227	+9,0	2,2	2,3	35,7
382 004	Alfter	407	+6,3	2,5	2,2	45,8
382 008	Bad Honnef, Stadt	7 369	-6,2	2,0	2,5	37,9
382 012	Bornheim, Stadt	5 910	+96,0	2,8	5,2	31,2
382 016	Eitorf	824	+16,9	1,9	2,1	32,7
382 020	Hennef (Sieg), Stadt	4 801	+34,2	4,2	2,8	52,3
382 024	Königswinter, Stadt	16 923	+15,2	1,8	2,0	36,4
382 028	Lohmar, Stadt	1 974	-18,5	1,8	2,1	25,9
382 032	Meckenheim, Stadt	1 479	+46,3	1,9	2,0	27,8
382 036	Much	3 272	+68,6	2,2	2,5	35,5
382 040	Neunkirchen-Seelscheid
382 044	Niederkassel, Stadt	5 237	-3,4	1,8	2,4	41,1
382 048	Rheinbach, Stadt	2 538	-32,7	1,7	1,4	39,7
382 052	Ruppichteroth
382 056	Sankt Augustin, Stadt	960	-49,4	1,8	3,2	51,8
382 060	Siegburg, Stadt	13 804	+11,9	1,9	2,9	35,4
382 064	Swisttal	1 673	+7,9	3,4	1,7	18,2
382 068	Troisdorf, Stadt	11 120	-0,3	1,8	1,6	38,8
382 072	Wachtberg	1 271	-1,0	2,0	2,6	20,5
382 076	Windeck	489	+32,5	2,1	3,1	27,7
300 000	Reg.-Bez. Köln	1 814 976	+9,7	2,1	2,2	42,7
	Kreisfreie Städte					
512 000	Bottrop	7 431	-21,9	1,9	1,8	34,6
513 000	Gelsenkirchen	18 428	-10,7	2,6	2,0	41,1
515 000	Münster	56 100	-0,7	2,2	1,9	43,2

Anmerkungen Seite 44

Noch: 3.1 Leistung der Beherbergungsstätten nach Verwaltungsbezirken

Januar bis Juni 2015

Amtliche Schlüssel- nummer	Verwaltungsbezirk	Ankünfte				Übernachtungen	
		aller Gäste	Veränderung ¹⁾	ausländischer Gäste	Veränderung ¹⁾	aller Gäste	Veränderung ¹⁾
554 000	Kreis Borken	159 706	+11,6	19 038	+18,9	307 452	+12,7
554 004	Ahaus, Stadt	14 353	+10,2	1 665	-22,1	28 946	+14,7
554 008	Bocholt, Stadt	23 346	+48,7	3 327	+95,4	45 795	+69,5
554 012	Borken, Stadt	21 070	-0,5	1 112	-21,3	49 471	+4,7
554 016	Gescher, Stadt	4 027	+58,2	150	+74,4	6 196	+60,4
554 020	Gronau (Westf.), Stadt	23 472	+12,1	4 082	+32,2	45 288	+5,6
554 024	Heek
554 028	Heiden	1 646	-15,5	81	-57,4	4 866	-18,2
554 032	Isselburg, Stadt	4 335	-22,3	1 693	-11,9	5 901	-25,1
554 036	Legden	19 121	+13,2	2 910	+170,7	34 210	+5,3
554 040	Raesfeld	5 259	+34,9	225	+25,7	9 094	+38,2
554 044	Reken	8 628	-3,1	390	-9,7	16 180	+2,9
554 048	Rhede, Stadt	3 164	+5,8	542	+19,6	4 729	+4,6
554 052	Schöppingen	3 781	+91,4	238	+33,7	8 428	+65,8
554 056	Stadtlohn, Stadt
554 060	Südlohn	5 627	+8,6	644	-33,2	9 581	+12,2
554 064	Velen, Stadt	9 908	+18,5	1 007	+3,6	17 573	+7,2
554 068	Vreden, Stadt	6 297	+6,1	819	-2,7	10 234	+10,1
558 000	Kreis Coesfeld	80 559	+3,4	5 947	+23,3	269 164	+8,8
558 004	Ascheberg	10 065	+3,9	1 186	+51,9	17 150	+7,6
558 008	Billerbeck, Stadt	9 572	-18,9	923	+24,6	25 443	-14,2
558 012	Coesfeld, Stadt	15 567	+12,2	1 020	+18,6	25 731	+4,0
558 016	Dülmen, Stadt	10 291	+1,9	840	+17,2	21 095	+17,2
558 020	Havixbeck	2 546	-1,5	165	+26,0	7 370	+12,9
558 024	Lüdinghausen, Stadt	4 504	+3,0	122	-53,1	7 662	-1,3
558 028	Nordkirchen
558 032	Nottuln	8 916	+2,6	463	+0,4	15 509	-11,0
558 036	Olfen, Stadt	1 852	+24,2	191	x	2 361	+11,1
558 040	Rosendahl
558 044	Senden	7 352	+11,4	804	+20,4	13 882	+9,8
562 000	Kreis Recklinghausen	162 466	+1,5	21 601	-2,3	321 860	+2,9
562 004	Castrop-Rauxel, Stadt	15 619	+1,0	1 625	-7,9	31 231	+15,1
562 008	Datteln, Stadt	14 806	+4,0	318	+13,2	32 755	+0,8
562 012	Dorsten, Stadt	13 836	+2,1	1 702	+2,0	31 638	+1,1
562 014	Gladbeck, Stadt	23 793	-4,1	8 589	-1,1	38 857	-6,8
562 016	Haltern am See, Stadt	37 283	+6,5	1 268	+19,4	78 640	+5,8
562 020	Herten, Stadt	8 817	-9,5	1 338	+35,6	13 852	-20,0
562 024	Marl, Stadt	13 461	-2,3	1 457	-47,3	27 593	+6,4
562 028	Oer-Erkenschwick, Stadt	8 824	+2,4	427	+16,7	20 416	+17,9
562 032	Recklinghausen, Stadt	22 986	+5,3	4 529	+6,7	41 318	+2,4
562 036	Waltrop, Stadt	3 041	+1,1	348	+18,0	5 560	+10,5
566 000	Kreis Steinfurt	155 889	+7,3	17 549	+0,8	399 928	+15,3
566 004	Altenberge	6 752	+9,7	198	-17,8	9 285	+2,0
566 008	Emsdetten, Stadt	9 107	+1,2	424	-56,6	17 894	-5,7
566 012	Greven, Stadt	16 257	+9,5	1 928	+12,4	23 575	-10,6
566 016	Hörstel, Stadt	11 762	-7,1	920	-24,5	28 792	-3,6
566 020	Hopsten
566 024	Horstmar, Stadt	1 261	-9,0	44	-21,4	3 190	-19,7
566 028	Ibbenbüren, Stadt	15 766	+11,5	2 059	+15,5	26 226	+4,0
566 032	Ladbergen	6 258	+3,2	1 587	+23,2	9 734	-5,7
566 036	Laer	1 522	-5,5	32	-31,9	3 198	-9,3
566 040	Lengerich, Stadt	4 130	+13,4	345	-41,5	10 555	+6,1
566 044	Lienen	2 714	+9,6	960	+17,5	12 217	+11,1
566 048	Lotte
566 052	Metelen	1 517	+8,0	10	+42,9	3 731	+10,5
566 056	Mettingen	3 940	+8,5	668	+9,7	26 788	+6,6
566 060	Neuenkirchen	1 857	-21,5	193	+19,9	6 607	+20,6
566 064	Nordwalde
566 068	Ochtrup, Stadt	2 963	+0,9	343	-28,4	4 778	+0,8
566 072	Recke	2 269	-8,8	78	-51,6	5 704	-15,1
566 076	Rheine, Stadt	17 825	+8,2	2 486	+35,5	31 893	+7,9
566 080	Saerbeck	6 009	-2,7	1 092	+7,9	12 179	-3,9
566 084	Steinfurt, Stadt	5 078	-3,6	183	-12,0	10 706	+2,0
566 088	Tecklenburg, Stadt	24 719	+3,4	3 390	-6,0	105 951	+41,7
566 092	Westerkappeln	1 656	+29,1	218	+21,1	3 829	+11,7
566 096	Wettringen

Anmerkungen Seite 44

Noch: 3.1 Leistung der Beherbergungsstätten nach Verwaltungsbezirken

Januar bis Juni 2015

Amtliche Schlüsselnummer	Verwaltungsbezirk	Übernachtungen		Mittlere Aufenthaltsdauer ²⁾		Mittlere Auslastung der angebotenen Betten ³⁾
		ausländischer Gäste	Veränderung ¹⁾	aller Gäste	ausländischer Gäste	
554 000	Kreis Borken	35 276	+4,8	1,9	1,9	29,0
554 004	Ahaus, Stadt	3 214	-19,1	2,0	1,9	31,5
554 008	Bocholt, Stadt	6 194	+93,7	2,0	1,9	34,0
554 012	Borken, Stadt	2 736	-37,9	2,3	2,5	33,4
554 016	Gescher, Stadt	217	+69,5	1,5	1,4	25,9
554 020	Gronau (Westf.), Stadt	9 665	+27,7	1,9	2,4	30,0
554 024	Heek
554 028	Heiden	169	-74,8	3,0	2,1	27,1
554 032	Isselburg, Stadt	2 277	-14,3	1,4	1,3	23,6
554 036	Legden	3 398	+102,9	1,8	1,2	29,9
554 040	Raesfeld	343	-22,0	1,7	1,5	25,4
554 044	Reken	713	-6,9	1,9	1,8	23,9
554 048	Rhede, Stadt	784	+31,3	1,5	1,4	29,4
554 052	Schöppingen	908	-3,7	2,2	3,8	19,2
554 056	Stadtlohn, Stadt
554 060	Südlohn	944	-49,1	1,7	1,5	34,4
554 064	Velen, Stadt	1 978	-26,5	1,8	2,0	22,7
554 068	Vreden, Stadt	1 385	-1,9	1,6	1,7	24,9
558 000	Kreis Coesfeld	11 899	+26,8	3,3	2,0	39,7
558 004	Ascheberg	1 863	+39,8	1,7	1,6	26,2
558 008	Billerbeck, Stadt	2 264	+25,5	2,7	2,5	42,6
558 012	Coesfeld, Stadt	1 880	+34,4	1,7	1,8	35,6
558 016	Dülmen, Stadt	1 801	+15,7	2,0	2,1	26,0
558 020	Havixbeck	465	+19,5	2,9	2,8	18,6
558 024	Lüdinghausen, Stadt	259	-37,6	1,7	2,1	25,9
558 028	Nordkirchen
558 032	Nottuln	920	-20,4	1,7	2,0	21,4
558 036	Olfen, Stadt	292	x	1,3	1,5	26,8
558 040	Rosendahl
558 044	Senden	1 898	+72,9	1,9	2,4	25,8
562 000	Kreis Recklinghausen	44 112	-6,2	2,0	2,0	35,8
562 004	Castrop-Rauxel, Stadt	3 187	-16,5	2,0	2,0	34,0
562 008	Datteln, Stadt	718	+12,7	2,2	2,3	44,5
562 012	Dorsten, Stadt	6 520	-3,2	2,3	3,8	25,8
562 014	Gladbeck, Stadt	14 064	-13,4	1,6	1,6	49,5
562 016	Haltern am See, Stadt	2 244	+22,0	2,1	1,8	39,1
562 020	Herten, Stadt	2 403	+38,1	1,6	1,8	35,4
562 024	Marl, Stadt	3 436	-28,6	2,0	2,4	32,4
562 028	Oer-Erkenschwick, Stadt	956	+39,0	2,3	2,2	23,4
562 032	Recklinghausen, Stadt	9 818	-0,9	1,8	2,2	39,8
562 036	Waltrop, Stadt	766	+30,5	1,8	2,2	35,7
566 000	Kreis Steinfurt	44 449	+9,2	2,6	2,5	32,2
566 004	Altenberge	683	+17,2	1,4	3,4	26,4
566 008	Emsdetten, Stadt	1 370	-42,0	2,0	3,2	23,6
566 012	Greven, Stadt	2 519	-15,5	1,5	1,3	24,0
566 016	Hörstel, Stadt	2 706	-9,1	2,4	2,9	28,1
566 020	Hopsten
566 024	Horstmar, Stadt	153	-8,4	2,5	3,5	32,0
566 028	Ibbenbüren, Stadt	3 231	+11,2	1,7	1,6	32,2
566 032	Ladbergen	2 219	+28,1	1,6	1,4	33,7
566 036	Laer	61	-41,9	2,1	1,9	23,2
566 040	Lengerich, Stadt	1 188	-30,4	2,6	3,4	29,5
566 044	Lienen	7 523	+40,1	4,5	7,8	42,2
566 048	Lotte
566 052	Metelen	26	+136,4	2,5	2,6	33,9
566 056	Mettingen	1 812	+13,0	6,8	2,7	64,9
566 060	Neuenkirchen	1 585	+104,5	3,6	8,2	38,0
566 064	Nordwalde
566 068	Ochtrup, Stadt	483	-41,0	1,6	1,4	25,7
566 072	Recke	228	+6,0	2,5	2,9	22,7
566 076	Rheine, Stadt	4 643	+16,4	1,8	1,9	29,1
566 080	Saerbeck	1 254	-0,4	2,0	1,1	30,4
566 084	Steinfurt, Stadt	507	+1,0	2,1	2,8	26,2
566 088	Tecklenburg, Stadt	10 384	+17,3	4,3	3,1	43,1
566 092	Westerkappeln	370	+40,2	2,3	1,7	44,2
566 096	Wettringen

Anmerkungen Seite 44

Noch: 3.1 Leistung der Beherbergungsstätten nach Verwaltungsbezirken

Januar bis Juni 2015

Amtliche Schlüssel- nummer	Verwaltungsbezirk	Ankünfte				Übernachtungen	
		aller Gäste	Veränderung ¹⁾	ausländischer Gäste	Veränderung ¹⁾	aller Gäste	Veränderung ¹⁾
570 000	Kreis Warendorf	76 771	+5,4	8 391	+7,9	188 089	+10,0
570 004	Ahlen, Stadt	6 096	-7,9	950	-0,7	12 952	-10,8
570 008	Beckum, Stadt	5 561	+11,0	899	+18,9	12 030	+2,1
570 012	Beelen
570 016	Drensteinfurt, Stadt	2 590	+2,7	159	-25,4	3 868	+2,9
570 020	Ennigerloh, Stadt	2 450	-6,6	240	+4,3	5 463	-1,5
570 024	Everswinkel	2 301	+6,0	115	-22,8	5 214	-13,8
570 028	Oelde, Stadt	8 412	-2,0	1 789	+1,2	17 014	-21,3
570 032	Ostbevern	9 094	-9,3	795	+56,8	12 981	-2,1
570 036	Sassenberg, Stadt	4 833	+10,2	901	+19,3	18 734	+16,2
570 040	Sendenhorst, Stadt	5 481	+13,1	655	-4,0	22 733	+1,8
570 044	Telgte, Stadt	10 145	+24,3	594	+36,6	36 543	+119,4
570 048	Wadersloh
570 052	Warendorf, Stadt	17 822	+12,8	1 115	-1,2	36 134	+4,7
500 000	Reg.-Bez. Münster	1 010 983	+3,5	114 869	+2,3	2 327 662	+6,3
711 000	Kreisfreie Stadt Bielefeld	153 232	+2,3	19 733	-5,7	283 336	+3,4
754 000	Kreis Gütersloh	134 807	+0,3	19 189	+6,8	270 888	+2,2
754 004	Borgholzhausen, Stadt
754 008	Gütersloh, Stadt	32 120	-	6 545	+0,8	68 271	-0,8
754 012	Halle (Westf.), Stadt	17 292	-6,7	1 360	+13,1	33 779	-1,6
754 016	Harsewinkel, Stadt	14 012	-5,9	3 074	-24,9	28 310	+5,7
754 020	Herzebrock-Clarholz	1 852	+13,5	370	+7,9	3 656	+7,6
754 024	Langenberg
754 028	Rheda-Wiedenbrück, Stadt	21 588	-7,4	1 947	+16,0	35 782	-3,7
754 032	Rietberg, Stadt	9 407	-3,0	674	-24,0	15 680	-1,5
754 036	Schloß Holte-Stukenbrock, Stadt	10 663	+2,3	1 356	-6,3	27 334	+24,2
754 040	Steinhagen	5 367	+7,5	85	-50,3	8 491	-5,1
754 044	Verl, Stadt	6 796	+39,3	3 179	+275,8	15 779	-1,7
754 048	Versmold, Stadt	8 248	+15,3	156	-13,3	20 282	+16,9
754 052	Werther (Westf.), Stadt	6 527	+13,0	372	-33,3	11 290	-6,9
758 000	Kreis Herford	49 400	-8,0	4 198	-20,9	188 231	-7,0
758 004	Bünde, Stadt	4 931	-17,7	517	-27,5	11 463	-24,9
758 008	Enger, Stadt	-	-100,0	-	-	-	-100,0
758 012	Herford, Stadt	12 208	+4,0	1 525	-12,6	19 845	+2,4
758 016	Hiddenhausen	5 926	+1,3	750	-6,5	10 638	+4,0
758 020	Kirchlengern
758 024	Löhne, Stadt	3 767	+0,2	117	-0,8	54 895	-1,2
758 028	Rödinghausen	6 435	-1,9	53	-8,6	16 110	-5,3
758 032	Spenge, Stadt
758 036	Vlotho, Stadt	15 018	-18,5	1 188	-34,4	73 205	-10,7
762 000	Kreis Höxter	113 364	+0,2	5 676	-26,2	505 625	-2,5
762 004	Bad Driburg, Stadt	36 925	+1,6	1 007	+7,8	332 454	-2,8
762 008	Beverungen, Stadt	14 472	+23,1	691	-12,8	31 081	+21,0
762 012	Borgentreich, Stadt
762 016	Brakel, Stadt	7 546	-9,3	280	+33,3	18 636	-14,4
762 020	Höxter, Stadt	22 624	+2,2	1 655	-44,7	47 230	+9,3
762 024	Marienmünster, Stadt
762 028	Nieheim, Stadt	6 882	-12,5	297	-69,0	19 954	-8,9
762 032	Steinheim, Stadt	1 927	+43,8	53	-18,5	3 733	+5,5
762 036	Warburg, Stadt	17 713	-6,4	893	+46,4	39 097	-6,3
762 040	Willebadessen, Stadt	3 643	-1,0	646	-26,8	8 867	-7,4
766 000	Kreis Lippe	193 765	+0,8	20 107	+2,0	763 252	+2,7
766 004	Augustdorf	728	+21,1	-	-	1 853	+2,8
766 008	Bad Salzuflen, Stadt	67 374	+3,9	7 257	-16,2	392 047	+9,0
766 012	Barntrup, Stadt
766 016	Blomberg, Stadt	6 825	-9,1	720	+0,8	14 200	-7,4
766 020	Detmold, Stadt	26 358	+1,7	3 048	+25,0	50 339	+1,9
766 024	Dörentrup	2 867	-0,1	108	-29,4	7 890	+12,9
766 028	Extertal	5 531	-0,3	367	-38,1	23 924	-1,2
766 032	Horn-Bad Meinberg, Stadt	43 519	+5,7	3 172	+19,8	175 736	-0,8

Anmerkungen Seite 44

Noch: 3.1 Leistung der Beherbergungsstätten nach Verwaltungsbezirken

Januar bis Juni 2015

Amtliche Schlüssel- nummer	Verwaltungsbezirk	Übernachtungen		Mittlere Aufenthaltsdauer ²⁾		Mittlere Auslastung der angebotenen Betten ³⁾
		ausländischer Gäste	Veränderung ¹⁾	aller Gäste	ausländischer Gäste	
570 000	Kreis Warendorf	24 215	-6,4	2,5	2,9	31,9
570 004	Ahlen, Stadt	3 046	+26,5	2,1	3,2	24,8
570 008	Beckum, Stadt	2 729	+5,8	2,2	3,0	26,9
570 012	Beelen
570 016	Drensteinfurt, Stadt	250	-37,7	1,5	1,6	22,2
570 020	Ennigerloh, Stadt	848	+67,3	2,2	3,5	25,9
570 024	Everswinkel	244	-73,3	2,3	2,1	20,1
570 028	Oelde, Stadt	5 659	-37,4	2,0	3,2	25,1
570 032	Ostbevern	1 167	+65,1	1,4	1,5	23,2
570 036	Sassenberg, Stadt	4 772	+31,8	3,9	5,3	23,6
570 040	Sendenhorst, Stadt	1 255	-12,4	4,1	1,9	51,5
570 044	Telgte, Stadt	1 070	+33,3	3,6	1,8	63,2
570 048	Wadersloh
570 052	Warendorf, Stadt	2 309	-9,8	2,0	2,1	31,3
500 000	Reg.-Bez. Münster	241 910	-0,6	2,3	2,1	36,3
711 000	Kreisfreie Stadt Bielefeld	47 118	-0,3	1,8	2,4	39,8
754 000	Kreis Gütersloh	48 659	-0,1	2,0	2,5	32,4
754 004	Borgholzhausen, Stadt
754 008	Gütersloh, Stadt	14 885	-2,5	2,1	2,3	31,7
754 012	Halle (Westf.), Stadt	3 446	+3,1	2,0	2,5	38,8
754 016	Harsewinkel, Stadt	7 163	-17,3	2,0	2,3	31,0
754 020	Herzebrock-Clarholz	943	+4,3	2,0	2,5	19,3
754 024	Langenberg
754 028	Rheda-Wiedenbrück, Stadt	3 234	+12,6	1,7	1,7	32,8
754 032	Rietberg, Stadt	1 083	-28,4	1,7	1,6	35,2
754 036	Schloß Holte-Stukenbrock, Stadt	6 938	+100,9	2,6	5,1	33,0
754 040	Steinhagen	331	-47,0	1,6	3,9	37,4
754 044	Verl, Stadt	9 354	-	2,3	2,9	40,1
754 048	Versmold, Stadt	517	-13,7	2,5	3,3	23,8
754 052	Werther (Westf.), Stadt	616	-68,3	1,7	1,7	32,0
758 000	Kreis Herford	9 632	-21,2	3,8	2,3	39,7
758 004	Bünde, Stadt	1 094	-20,3	2,3	2,1	36,6
758 008	Enger, Stadt	-	-	-	-	-
758 012	Herford, Stadt	2 792	-18,4	1,6	1,8	23,2
758 016	Hiddenhausen	1 175	-11,3	1,8	1,6	27,7
758 020	Kirchlengern
758 024	Löhne, Stadt	342	+15,5	14,6	2,9	78,4
758 028	Rödinghausen	635	-29,4	2,5	12,0	30,5
758 032	Spenge, Stadt
758 036	Vlotho, Stadt	3 508	-26,5	4,9	3,0	40,4
762 000	Kreis Höxter	14 194	-33,9	4,5	2,5	44,7
762 004	Bad Driburg, Stadt	2 302	+0,7	9,0	2,3	66,6
762 008	Beverungen, Stadt	1 425	-14,4	2,1	2,1	33,3
762 012	Borgentreich, Stadt
762 016	Brakel, Stadt	861	+17,0	2,5	3,1	22,6
762 020	Höxter, Stadt	3 295	-55,8	2,1	2,0	26,3
762 024	Mariemünster, Stadt
762 028	Nieheim, Stadt	1 451	-51,5	2,9	4,9	18,9
762 032	Steinheim, Stadt	127	-86,0	1,9	2,4	20,0
762 036	Warburg, Stadt	2 091	+57,7	2,2	2,3	36,9
762 040	Willebadessen, Stadt	2 017	-31,6	2,4	3,1	23,4
766 000	Kreis Lippe	48 365	-9,5	3,9	2,4	42,1
766 004	Augustdorf	-	-	2,5	-	11,2
766 008	Bad Salzuflen, Stadt	15 174	-19,4	5,8	2,1	56,1
766 012	Barntrup, Stadt
766 016	Blomberg, Stadt	1 504	-2,2	2,1	2,1	22,7
766 020	Detmold, Stadt	6 523	+21,3	1,9	2,1	33,8
766 024	Dörentrup	330	-9,8	2,8	3,1	19,4
766 028	Extetal	1 267	-43,2	4,3	3,5	50,6
766 032	Horn-Bad Meinberg, Stadt	7 080	-10,6	4,0	2,2	42,2

Anmerkungen Seite 44

Noch: 3.1 Leistung der Beherbergungsstätten nach Verwaltungsbezirken

Januar bis Juni 2015

Amtliche Schlüssel- nummer	Verwaltungsbezirk	Ankünfte				Übernachtungen	
		aller Gäste	Veränderung ¹⁾	ausländischer Gäste	Veränderung ¹⁾	aller Gäste	Veränderung ¹⁾
	Noch: Kreis Lippe						
766 036	Kalletal	6 933	+12,2	157	+22,7	20 747	+16,8
766 040	Lage, Stadt	5 442	+7,2	170	-15,8	14 578	+5,9
766 044	Lemgo, Stadt	9 431	-2,6	1 009	-13,7	18 402	+3,3
766 048	Leopoldshöhe	1 309	-2,2	31	-16,2	2 658	-9,5
766 052	Lügde, Stadt	4 525	+10,8	571	+103,2	9 739	+17,6
766 056	Oerlinghausen, Stadt	6 288	+16,2	1 415	x	12 396	-3,0
766 060	Schieder-Schwalenberg, Stadt	5 339	-48,3	1 243	-10,6	11 776	-53,7
766 064	Schlangen
770 000	Kreis Minden-Lübbecke	140 193	-1,4	12 755	+0,4	714 357	-1,6
770 004	Bad Oeynhausen, Stadt	57 772	+0,2	3 345	+2,5	483 007	-0,1
770 008	Espelkamp, Stadt	5 311	-2,7	596	+4,4	11 976	+1,3
770 012	Hille	2 522	+5,3	285	+319,1	8 976	+7,9
770 016	Hüllhorst
770 020	Lübbecke, Stadt
770 024	Minden, Stadt	27 362	-1,6	4 583	-2,4	44 543	-2,7
770 028	Petershagen, Stadt	10 532	-4,2	659	-23,6	51 617	-5,6
770 032	Porta Westfalica, Stadt	14 327	+1,7	1 875	+25,3	28 186	+2,9
770 036	Preußisch-Oldendorf, Stadt	8 679	-9,8	316	-8,1	59 435	-7,9
770 040	Rahden, Stadt	4 251	+4,0	265	-45,5	8 962	-13,7
770 044	Stemwede	3 880	-4,7	459	+24,7	8 046	-9,2
774 000	Kreis Paderborn	161 629	+1,8	19 503	+8,4	452 248	+2,8
774 004	Altenbeken
774 008	Bad Lippspringe, Stadt	35 191	+0,6	1 798	+2,2	158 690	+2,5
774 012	Borchen	5 023	+2,7	229	+2,2	24 137	-1,8
774 016	Büren, Stadt	15 084	+0,2	1 305	+6,7	26 877	-13,3
774 020	Delbrück, Stadt	7 718	+1,3	1 550	+20,6	14 281	+17,1
774 024	Hövelhof	5 809	+19,3	820	-2,0	18 332	+41,5
774 028	Lichtenau, Stadt	726	-28,8	197	-13,6	2 690	-21,9
774 032	Paderborn, Stadt	78 337	+2,8	8 654	+1,8	136 994	+3,8
774 036	Salzkotten, Stadt
774 040	Bad Wünnenberg, Stadt	11 351	+0,3	4 678	+29,6	65 931	+3,2
700 000	Reg.-Bez. Detmold	946 390	+0,2	101 161	-1,1	3 177 937	+0,3
	Kreisfreie Städte						
911 000	Bochum	182 432	+1,9	26 744	-10,4	306 439	+1,3
913 000	Dortmund	339 689	-	69 735	-0,4	531 004	-0,4
914 000	Hagen	48 797	+4,7	4 451	-11,0	130 119	+1,5
915 000	Hamm	48 590	+17,4	5 725	-4,1	77 517	+11,3
916 000	Herne	18 288	-3,0	1 228	-11,9	32 993	-5,3
954 000	Ennepe-Ruhr-Kreis	87 372	-4,6	9 892	-6,0	249 258	-2,9
954 004	Breckerfeld, Stadt	4 026	+23,2	210	+19,3	8 820	+27,9
954 008	Ennepetal, Stadt	3 644	+0,6	717	+5,9	36 323	-3,4
954 012	Gevelsberg, Stadt	4 480	+6,6	322	-2,7	7 986	+1,3
954 016	Hattingen, Stadt	24 655	-2,9	1 977	-10,9	96 718	-0,4
954 020	Herdecke, Stadt	10 372	-8,6	842	+7,9	20 863	-10,2
954 024	Schwelm, Stadt	11 777	-5,5	2 420	-15,1	21 768	-3,3
954 028	Sprockhövel, Stadt	11 062	-5,8	1 342	-5,4	25 325	+3,4
954 032	Wetter (Ruhr), Stadt	5 230	-12,1	429	+15,3	9 839	-16,2
954 036	Witten, Stadt	12 126	-10,6	1 633	-3,7	21 616	-14,6
958 000	Hochsauerlandkreis	588 864	+14,0	160 664	+15,5	1 827 988	+5,4
958 004	Arnsberg, Stadt	30 397	+0,4	3 300	-3,6	86 236	-0,4
958 008	Bestwig	18 334	+9,9	2 821	+24,6	47 853	+8,7
958 012	Brilon, Stadt	20 281	-4,3	3 411	+5,5	66 503	-1,2
958 016	Eslohe (Sauerland)	20 920	+13,1	581	-20,3	65 601	+10,7
958 020	Hallenberg, Stadt	17 047	+9,6	5 668	+11,5	37 216	+4,8
958 024	Marsberg, Stadt	5 886	+20,5	1 137	-8,3	14 405	+4,5
958 028	Medebach, Stadt	101 600	+43,2	34 106	+29,9	373 438	+2,1
958 032	Meschede, Stadt	32 993	+4,8	4 873	-1,9	69 693	+4,2
958 036	Olsberg, Stadt	30 031	+0,7	8 852	+1,3	90 499	-1,7
958 040	Schmallenberg, Stadt	89 436	+13,5	17 076	+40,5	345 241	+9,9
958 044	Sundern (Sauerland), Stadt	43 517	+21,7	3 833	+46,6	99 658	+28,5
958 048	Winterberg, Stadt	178 422	+9,7	75 006	+9,7	531 645	+3,9

Anmerkungen Seite 44

Noch: 3.1 Leistung der Beherbergungsstätten nach Verwaltungsbezirken

Januar bis Juni 2015

Amtliche Schlüsselnummer	Verwaltungsbezirk	Übernachtungen		Mittlere Aufenthaltsdauer ²⁾		Mittlere Auslastung der angebotenen Betten ³⁾
		ausländischer Gäste	Veränderung ¹⁾	aller Gäste	ausländischer Gäste	
	Noch: Kreis Lippe					
766 036	Kalletal	622	+52,1	3,0	4,0	11,7
766 040	Lage, Stadt	528	+43,1	2,7	3,1	28,4
766 044	Lemgo, Stadt	2 647	-13,6	2,0	2,6	24,4
766 048	Leopoldshöhe	87	-23,7	2,0	2,8	21,6
766 052	Lügde, Stadt	1 433	+99,6	2,2	2,5	17,8
766 056	Oerlinghausen, Stadt	2 348	x	2,0	1,7	34,8
766 060	Schieder-Schwalenberg, Stadt	3 185	-22,6	2,2	2,6	19,4
766 064	Schlangen
770 000	Kreis Minden-Lübbecke	33 098	-6,6	5,1	2,6	54,9
770 004	Bad Oeynhausen, Stadt	12 181	-20,3	8,4	3,6	71,9
770 008	Espelkamp, Stadt	1 662	+17,5	2,3	2,8	34,0
770 012	Hille	773	+452,1	3,6	2,7	34,5
770 016	Hüllhorst
770 020	Lübbecke, Stadt
770 024	Minden, Stadt	6 707	-11,8	1,6	1,5	34,2
770 028	Petershagen, Stadt	3 052	+52,1	4,9	4,6	40,5
770 032	Porta Westfalica, Stadt	4 021	+40,3	2,0	2,1	25,4
770 036	Preußisch-Oldendorf, Stadt	1 733	-16,8	6,8	5,5	49,8
770 040	Rahden, Stadt	700	-63,8	2,1	2,6	29,4
770 044	Stemwede	1 208	+58,9	2,1	2,6	23,6
774 000	Kreis Paderborn	56 257	+7,6	2,8	2,9	43,1
774 004	Altenbeken
774 008	Bad Lippspringe, Stadt	4 389	-16,0	4,5	2,4	63,7
774 012	Borchen	1 165	+8,5	4,8	5,1	42,2
774 016	Büren, Stadt	2 269	-40,5	1,8	1,7	27,5
774 020	Delbrück, Stadt	3 125	+71,4	1,9	2,0	33,3
774 024	Hövelhof	4 486	+2,9	3,2	5,5	34,4
774 028	Lichtenau, Stadt	1 137	+1,6	3,7	5,8	11,3
774 032	Paderborn, Stadt	19 930	-0,5	1,7	2,3	35,9
774 036	Salzkotten, Stadt
774 040	Bad Wünnenberg, Stadt	19 120	+35,7	5,8	4,1	54,6
700 000	Reg.-Bez. Detmold	257 323	-5,0	3,4	2,5	43,5
	Kreisfreie Städte					
911 000	Bochum	45 999	-9,3	1,7	1,7	42,7
913 000	Dortmund	117 840	-1,6	1,6	1,7	42,6
914 000	Hagen	9 784	+1,4	2,7	2,2	47,6
915 000	Hamm	10 173	-5,3	1,6	1,8	34,2
916 000	Herne	2 819	-0,1	1,8	2,3	30,9
954 000	Ennepe-Ruhr-Kreis	22 315	+1,3	2,9	2,3	40,3
954 004	Breckerfeld, Stadt	803	+38,9	2,2	3,8	25,1
954 008	Ennepetal, Stadt	1 253	-19,7	10,0	1,7	78,0
954 012	Gevelsberg, Stadt	721	-16,0	1,8	2,2	39,7
954 016	Hattingen, Stadt	7 406	+10,1	3,9	3,7	47,1
954 020	Herdecke, Stadt	1 542	+9,9	2,0	1,8	28,6
954 024	Schwelm, Stadt	3 389	-12,3	1,8	1,4	34,5
954 028	Sprockhövel, Stadt	2 285	-1,8	2,3	1,7	39,8
954 032	Wetter (Ruhr), Stadt	978	+51,4	1,9	2,3	26,6
954 036	Witten, Stadt	3 938	-3,1	1,8	2,4	29,8
958 000	Hochsauerlandkreis	496 219	+5,2	3,1	3,1	38,8
958 004	Arnsberg, Stadt	7 005	-2,5	2,8	2,1	36,2
958 008	Bestwig	7 751	+25,2	2,6	2,7	27,7
958 012	Brilon, Stadt	8 395	+3,7	3,3	2,5	27,8
958 016	Eslohe (Sauerland)	1 630	-27,7	3,1	2,8	37,4
958 020	Hallenberg, Stadt	13 502	+11,0	2,2	2,4	42,1
958 024	Marsberg, Stadt	3 012	+5,9	2,4	2,6	24,0
958 028	Medebach, Stadt	133 009	+0,6	3,7	3,9	51,4
958 032	Meschede, Stadt	11 395	-4,9	2,1	2,3	30,9
958 036	Olsberg, Stadt	20 109	-9,5	3,0	2,3	39,0
958 040	Schmallenberg, Stadt	47 160	+34,4	3,9	2,8	44,6
958 044	Sundern (Sauerland), Stadt	10 347	+61,4	2,3	2,7	35,8
958 048	Winterberg, Stadt	232 904	+3,4	3,0	3,1	35,0

Anmerkungen Seite 44

Noch: 3.1 Leistung der Beherbergungsstätten nach Verwaltungsbezirken

Januar bis Juni 2015

Amtliche Schlüssel- nummer	Verwaltungsbezirk	Ankünfte				Übernachtungen	
		aller Gäste	Veränderung ¹⁾	ausländischer Gäste	Veränderung ¹⁾	aller Gäste	Veränderung ¹⁾
962 000	Märkischer Kreis	96 362	-6,8	9 959	-19,8	194 212	-6,3
962 004	Altena, Stadt	6 783	-0,1	325	-2,1	12 714	+4,2
962 008	Balve, Stadt	7 648	-8,2	247	-62,5	14 259	-11,5
962 012	Halver, Stadt
962 016	Hemer, Stadt	3 076	-12,0	87	+10,1	23 293	-10,1
962 020	Herscheid
962 024	Iserlohn, Stadt	21 493	+5,0	2 995	+0,3	34 444	+5,6
962 028	Kierspe, Stadt	1 177	-9,7	75	+7,1	3 592	+7,7
962 032	Lüdenscheid, Stadt	22 189	-21,0	4 243	-33,7	39 084	-20,8
962 036	Meinerzhagen, Stadt	11 640	-12,6	348	-18,3	25 669	-0,2
962 040	Menden (Sauerland), Stadt	4 901	-8,5	218	+50,3	8 604	-6,7
962 044	Nachrodt-Wiblingwerde	5 947	+4,8	115	-5,7	11 194	-1,6
962 048	Neuenrade, Stadt	4 931	+6,8	567	-10,0	8 813	+6,4
962 052	Plettenberg, Stadt	3 946	+4,6	565	+29,6	7 421	-9,1
962 056	Schalke, Stadt	-	-	-	-	-	-
962 060	Werder, Stadt	1 217	-13,4	76	-7,3	2 826	-23,4
966 000	Kreis Olpe	118 779	+1,2	20 611	+26,2	260 867	-2,2
966 004	Attendorn, Stadt	31 374	-5,8	4 745	+3,4	61 553	-15,9
966 008	Drolshagen, Stadt	7 056	+4,5	591	+8,0	16 811	+1,8
966 012	Finnentrop	5 435	-6,0	197	-26,5	12 152	-10,7
966 016	Kirchhundem	11 628	+19,2	1 054	+2,6	23 588	+16,3
966 020	Lenne, Stadt	34 374	+18,5	10 461	+71,5	86 159	+17,0
966 024	Olpe, Stadt	21 485	-14,5	2 861	-6,2	47 501	-16,1
966 028	Wenden	7 427	-2,4	702	-6,5	13 103	+2,3
970 000	Kreis Siegen-Wittgenstein	115 335	-1,1	21 651	-17,1	393 924	-0,6
970 004	Bad Berleburg, Stadt	13 967	-2,6	1 164	+23,0	155 181	-5,4
970 008	Burbach	5 119	+4,8	476	-15,0	15 412	+2,8
970 012	Erndtebrück
970 016	Freudenberg, Stadt	6 984	+5,2	1 624	+13,2	12 564	+12,6
970 020	Hilchenbach, Stadt	11 914	+12,0	1 092	-6,7	60 528	+9,0
970 024	Kreuztal, Stadt	2 117	+8,5	232	+15,4	4 782	+5,4
970 028	Bad Laasphe, Stadt	19 383	-16,9	9 129	-32,0	44 913	+0,9
970 032	Netphen, Stadt	4 674	-14,6	384	-25,7	10 410	-24,0
970 036	Neunkirchen
970 040	Siegen, Stadt	36 923	+4,6	6 245	-7,8	63 757	+3,7
970 044	Wilnsdorf	11 758	+0,8	917	+30,6	21 615	+1,1
974 000	Kreis Soest	180 213	-1,7	14 489	-5,0	744 983	-1,7
974 004	Anröchte
974 008	Bad Sassendorf	38 280	-0,7	2 345	-19,4	252 007	-1,8
974 012	Ense	773	-7,2	76	-1,3	1 550	+8,0
974 016	Erwitte, Stadt	15 452	-3,3	453	+4,9	94 426	-3,7
974 020	Geseke, Stadt
974 024	Lippetal	975	+104,4	277	+166,3	1 567	+156,9
974 028	Lippstadt, Stadt	29 843	+0,3	4 656	-7,4	135 987	-3,6
974 032	Möhnesee	28 679	+8,4	846	+2,7	102 932	+7,0
974 036	Rüthen, Stadt	9 477	-4,1	268	-8,5	22 372	-3,9
974 040	Soest, Stadt	26 667	+2,3	2 578	+4,5	46 893	-1,4
974 044	Warstein, Stadt	7 472	-22,6	1 389	+9,2	37 604	-0,6
974 048	Welver	924	-9,4	20	-41,2	2 281	-26,3
974 052	Werl, Stadt	11 920	-3,1	841	+15,8	17 862	-2,1
974 056	Wickede (Ruhr)	2 391	+11,2	77	-38,4	17 142	+1,5
978 000	Kreis Unna	107 041	+3,5	12 627	+7,2	198 560	+3,0
978 004	Bergkamen, Stadt	4 438	+11,0	231	+31,3	8 566	+5,7
978 008	Bönen	-	-100,0	-	-	-	-100,0
978 012	Fröndenberg/Ruhr, Stadt	7 002	-7,5	657	-11,5	10 390	-6,9
978 016	Holzwickede
978 020	Kamen, Stadt	22 829	+15,8	2 826	+24,2	39 532	+14,1
978 024	Lünen, Stadt	17 156	-1,6	2 190	-19,2	29 603	+1,4
978 028	Schwerte, Stadt	15 327	-2,5	413	+33,2	24 889	+5,6
978 032	Selm, Stadt
978 036	Unna, Stadt	12 734	+4,2	2 077	+11,1	23 088	+5,2
978 040	Werne, Stadt	12 138	-2,2	1 766	+8,1	27 359	-2,4
900 000	Reg.-Bez. Arnsberg	1 931 762	+4,0	357 776	+4,1	4 947 864	+1,4
	Nordrhein-Westfalen	10 450 364	+2,8	2 234 182	+0,6	23 434 027	+2,7

Anmerkungen Seite 44

Noch: 3.1 Leistung der Beherbergungsstätten nach Verwaltungsbezirken

Januar bis Juni 2015

Amtliche Schlüsselnummer	Verwaltungsbezirk	Übernachtungen		Mittlere Aufenthaltsdauer ²⁾		Mittlere Auslastung der angebotenen Betten ³⁾
		ausländischer Gäste	Veränderung ¹⁾	aller Gäste	ausländischer Gäste	
962 000	Märkischer Kreis	20 394	-22,2	2,0	2,0	26,5
962 004	Altena, Stadt	549	-24,6	1,9	1,7	23,3
962 008	Balve, Stadt	727	-66,6	1,9	2,9	24,6
962 012	Halver, Stadt
962 016	Hemer, Stadt	106	+11,6	7,6	1,2	30,6
962 020	Herscheid
962 024	Iserlohn, Stadt	5 369	-6,1	1,6	1,8	32,6
962 028	Kierspe, Stadt	309	-7,5	3,1	4,1	14,4
962 032	Lüdenscheid, Stadt	8 769	-32,7	1,8	2,1	33,3
962 036	Meinerzhagen, Stadt	880	+2,6	2,2	2,5	21,2
962 040	Menden (Sauerland), Stadt	393	+69,4	1,8	1,8	22,3
962 044	Nachrodt-Wiblingwerde	201	+18,9	1,9	1,7	29,3
962 048	Neuenrade, Stadt	1 080	-10,5	1,8	1,9	29,7
962 052	Plettenberg, Stadt	1 506	+19,1	1,9	2,7	19,7
962 056	Schalksmühle	—	—	—	—	—
962 060	Werdohl, Stadt	337	+22,1	2,3	4,4	14,9
966 000	Kreis Olpe	52 786	+33,0	2,2	2,6	28,5
966 004	Attendorf, Stadt	11 646	+3,5	2,0	2,5	30,1
966 008	Drolshagen, Stadt	1 223	-10,7	2,4	2,1	24,8
966 012	Finnentrop	581	-17,2	2,2	2,9	16,5
966 016	Kirchhundem	2 332	+3,6	2,0	2,2	20,7
966 020	Lennestadt, Stadt	30 268	+75,8	2,5	2,9	34,7
966 024	Olpe, Stadt	5 216	-5,0	2,2	1,8	28,3
966 028	Wenden	1 520	+7,6	1,8	2,2	32,1
970 000	Kreis Siegen-Wittgenstein	52 241	-4,0	3,4	2,4	45,5
970 004	Bad Berleburg, Stadt	3 699	+25,1	11,1	3,2	61,7
970 008	Burbach	1 315	-20,7	3,0	2,8	36,7
970 012	Erndtebrück
970 016	Freudenberg, Stadt	3 114	+12,9	1,8	1,9	27,6
970 020	Hilchenbach, Stadt	3 403	-14,8	5,1	3,1	44,7
970 024	Kreuztal, Stadt	891	+18,3	2,3	3,8	28,1
970 028	Bad Laasphe, Stadt	24 500	-5,9	2,3	2,7	45,4
970 032	Netphen, Stadt	663	-44,8	2,2	1,7	25,8
970 036	Neunkirchen
970 040	Siegen, Stadt	12 535	-4,6	1,7	2,0	42,2
970 044	Wilnsdorf	1 425	+23,1	1,8	1,6	32,6
974 000	Kreis Soest	37 568	-6,2	4,1	2,6	50,0
974 004	Anröchte
974 008	Bad Sassendorf	5 725	-19,4	6,6	2,4	68,7
974 012	Ense	211	+49,6	2,0	2,8	17,8
974 016	Erwitte, Stadt	1 118	-41,1	6,1	2,5	62,2
974 020	Geseke, Stadt
974 024	Lippetal	355	+171,0	1,6	1,3	7,8
974 028	Lippstadt, Stadt	13 294	-7,9	4,6	2,9	59,1
974 032	Möhnesee	1 770	-7,4	3,6	2,1	45,6
974 036	Rüthen, Stadt	1 211	-9,5	2,4	4,5	27,6
974 040	Soest, Stadt	5 822	-5,4	1,8	2,3	35,9
974 044	Warstein, Stadt	4 557	+48,9	5,0	3,3	40,7
974 048	Welver	73	-28,4	2,5	3,7	16,9
974 052	Werl, Stadt	1 624	+21,0	1,5	1,9	41,2
974 056	Wickede (Ruhr)	122	-45,3	7,2	1,6	70,6
978 000	Kreis Unna	22 694	-0,3	1,9	1,8	31,0
978 004	Bergkamen, Stadt	760	+15,2	1,9	3,3	22,9
978 008	Bönen	—	—	—	—	—
978 012	Fröndenberg/Ruhr, Stadt	1 145	-21,4	1,5	1,7	26,3
978 016	Holzwickede
978 020	Kamen, Stadt	5 461	+30,5	1,7	1,9	38,2
978 024	Lünen, Stadt	3 259	-44,5	1,7	1,5	25,9
978 028	Schwerte, Stadt	717	+2,7	1,6	1,7	30,4
978 032	Selm, Stadt
978 036	Unna, Stadt	4 263	+8,0	1,8	2,1	29,9
978 040	Werne, Stadt	4 184	+19,3	2,3	2,4	39,6
900 000	Reg.-Bez. Arnsberg	890 832	+2,3	2,6	2,5	39,5
	Nordrhein-Westfalen	4 746 917	+1,7	2,2	2,1	40,8

Anmerkungen Seite 44

3.2 Leistung der Beherbergungsstätten nach Gemeindegruppen und Betriebsarten

Januar bis Juni 2015

Gemeindegruppe Betriebsart	Ankünfte				Übernachtungen	
	aller Gäste	Veränderung ¹⁾	ausländischer Gäste	Veränderung ¹⁾	aller Gäste	Veränderung ¹⁾
Mineral-, Moor-, Sole- und Thermalbäder	552 698	+0,3	89 857	-3,8	2 524 962	+0,1
Hotels	297 969	+2,1	62 791	-4,7	535 555	+0,3
Gasthöfe	1 298	-9,1	143	-34,1	3 303	-16,4
Pensionen	32 738	-7,2	1 152	+3,6	148 343	-4,0
Hotels garnis	94 493	+1,9	20 693	+0,2	187 781	+3,7
Erholungs-, Ferien-, Schulungsheime	29 980	-1,8	829	+22,5	90 672	+2,3
Ferienhäuser, -wohnungen, -zentren	2 351	-0,8	440	+52,2	17 198	-6,2
Hütten, Jugendherbergen u. Ä.	11 114	-23,2	1 393	-31,4	25 517	-17,1
Vorsorge- und Reha-Kliniken	65 619	-0,2	161	-18,3	1 479 001	+0,4
Campingplätze	17 136	+1,7	2 255	-1,5	37 592	-3,6
Heilklimatische Kurorte	210 110	+8,9	75 823	+8,5	676 297	+3,0
Hotels
Gasthöfe	6 432	+7,3	2 983	-3,5	16 558	+4,9
Pensionen	10 878	+17,0	4 137	+22,5	26 581	+5,0
Hotels garnis	8 598	+36,2	1 220	+82,6	22 128	+59,2
Erholungs-, Ferien-, Schulungsheime	21 970	+0,7	919	+146,4	60 704	-5,1
Ferienhäuser, -wohnungen, -zentren
Hütten, Jugendherbergen u. Ä.
Vorsorge- und Reha-Kliniken	3 842	-5,0	-	-	96 616	-1,2
Campingplätze	4 421	+53,3	1 287	+73,7	16 407	+60,6
Kneippkurorte	140 886	-1,8	25 427	+3,4	404 148	+2,9
Hotels
Gasthöfe	6 083	+32,0	750	+2,6	11 835	+16,4
Pensionen
Hotels garnis	14 929	+21,2	2 011	+20,9	29 508	+21,6
Erholungs-, Ferien-, Schulungsheime	10 038	-19,3	50	-68,4	27 488	-33,0
Ferienhäuser, -wohnungen, -zentren	7 958	+9,1	2 614	+5,9	29 551	+7,1
Hütten, Jugendherbergen u. Ä.	20 140	-3,3	1 155	-14,2	43 239	+1,7
Vorsorge- und Reha-Kliniken	2 375	+3,1	-	-	72 034	+0,9
Campingplätze	14 020	-25,8	3 127	-14,4	62 044	+25,5
Kneippheilbäder	158 444	+5,4	33 755	+7,2	660 409	+3,6
Hotels	86 966	+9,3	24 605	+5,6	230 841	+15,4
Gasthöfe	13 673	+26,9	3 778	+44,4	35 697	+23,3
Pensionen
Hotels garnis	5 127	+15,3	540	+12,7	8 346	+8,8
Erholungs-, Ferien-, Schulungsheime	13 798	-13,1	33	-41,1	38 676	-11,1
Ferienhäuser, -wohnungen, -zentren
Hütten, Jugendherbergen u. Ä.
Vorsorge- und Reha-Kliniken	8 585	+3,6	105	+45,8	250 032	-4,6
Campingplätze	3 654	+22,7	920	+30,1	5 802	+25,5
Heilbäder zusammen	1 062 138	+2,3	224 862	+2,5	4 265 816	+1,3
Hotels	536 877	+4,9	137 312	+3,1	1 090 741	+4,3
Gasthöfe	27 486	+20,5	7 654	+15,0	67 393	+14,5
Pensionen	54 248	-1,2	8 088	+8,9	204 232	-2,5
Hotels garnis	123 147	+6,3	24 464	+4,3	247 763	+9,2
Erholungs-, Ferien-, Schulungsheime	75 786	-6,0	1 831	+44,9	217 540	-8,3
Ferienhäuser, -wohnungen, -zentren	80 106	+0,3	33 878	-3,9	319 909	+0,3
Hütten, Jugendherbergen u. Ä.	44 836	-10,8	3 780	-14,6	98 710	-6,0
Vorsorge- und Reha-Kliniken	80 421	-	266	-1,1	1 897 683	-0,4
Campingplätze	39 231	-5,7	7 589	+2,7	121 845	+18,0

Anmerkungen Seite 44

Noch: 3.2 Leistung der Beherbergungsstätten nach Gemeindegruppen und Betriebsarten

Januar bis Juni 2015

Gemeindegruppe Betriebsart	Übernachtungen		Mittlere Aufenthaltsdauer ²⁾		Mittlere Auslastung der angebotenen Betten ³⁾
	ausländischer Gäste	Veränderung ¹⁾	aller Gäste	ausländischer Gäste	
Mineral-, Moor-, Sole- und Thermalbäder	191 968	-5,1	4,6	2,1	57,7
Hotels	105 382	-9,7	1,8	1,7	41,6
Gasthöfe	324	-55,7	2,5	2,3	20,5
Pensionen	4 736	-2,3	4,5	4,1	34,2
Hotels garnis	54 341	+6,8	2,0	2,6	40,2
Erholungs-, Ferien-, Schulungsheime	4 427	+18,7	3,0	5,3	36,7
Ferienhäuser, -wohnungen, -zentren	7 096	+33,4	7,3	16,1	25,2
Hütten, Jugendherbergen u. Ä.	3 343	-16,7	2,3	2,4	23,6
Vorsorge- und Reha-Kliniken	8 338	-30,5	22,5	51,8	87,7
Campingplätze	3 981	-0,7	2,2	1,8	.
Heilklimatische Kurorte	236 034	+2,6	3,2	3,1	36,2
Hotels
Gasthöfe	7 710	-0,6	2,6	2,6	25,8
Pensionen	9 697	+12,9	2,4	2,3	29,4
Hotels garnis	3 009	+73,8	2,6	2,5	29,6
Erholungs-, Ferien-, Schulungsheime	1 633	+104,1	2,8	1,8	30,9
Ferienhäuser, -wohnungen, -zentren
Hütten, Jugendherbergen u. Ä.
Vorsorge- und Reha-Kliniken	-	-	25,1	-	83,7
Campingplätze	5 885	+88,1	3,7	4,6	.
Kneippkurorte	64 828	+0,8	2,9	2,5	31,1
Hotels
Gasthöfe	1 636	+0,8	1,9	2,2	22,2
Pensionen
Hotels garnis	3 744	+8,1	2,0	1,9	31,3
Erholungs-, Ferien-, Schulungsheime	235	-63,1	2,7	4,7	25,6
Ferienhäuser, -wohnungen, -zentren	11 860	+5,5	3,7	4,5	19,7
Hütten, Jugendherbergen u. Ä.	2 254	-34,5	2,1	2,0	23,3
Vorsorge- und Reha-Kliniken	-	-	30,3	-	72,4
Campingplätze	9 655	+8,7	4,4	3,1	.
Kneippheilbäder	97 155	+21,0	4,2	2,9	47,4
Hotels	70 848	+25,0	2,7	2,9	45,8
Gasthöfe	9 454	+39,4	2,6	2,5	28,2
Pensionen
Hotels garnis	901	+6,9	1,6	1,7	24,1
Erholungs-, Ferien-, Schulungsheime	161	-39,5	2,8	4,9	35,8
Ferienhäuser, -wohnungen, -zentren
Hütten, Jugendherbergen u. Ä.
Vorsorge- und Reha-Kliniken	746	-20,0	29,1	7,1	81,8
Campingplätze	1 426	+43,8	1,6	1,6	.
Heilbäder zusammen	589 985	+2,3	4,0	2,6	48,1
Hotels	297 209	+2,9	2,0	2,2	40,3
Gasthöfe	19 124	+13,2	2,5	2,5	25,9
Pensionen	21 954	+1,9	3,8	2,7	31,5
Hotels garnis	61 995	+9,0	2,0	2,5	36,9
Erholungs-, Ferien-, Schulungsheime	6 456	+18,9	2,9	3,5	33,0
Ferienhäuser, -wohnungen, -zentren	144 649	-2,2	4,0	4,3	30,4
Hütten, Jugendherbergen u. Ä.	8 567	-8,4	2,2	2,3	24,1
Vorsorge- und Reha-Kliniken	9 084	-29,8	23,6	34,2	86,0
Campingplätze	20 947	+23,1	3,1	2,8	.

Anmerkungen Seite 44

Noch: 3.2 Leistung der Beherbergungsstätten nach Gemeindegruppen und Betriebsarten

Januar bis Juni 2015

Gemeindegruppe Betriebsart	Ankünfte				Übernachtungen	
	aller Gäste	Veränderung ¹⁾	ausländischer Gäste	Veränderung ¹⁾	aller Gäste	Veränderung ¹⁾
Luftkurorte	268 109	+4,8	41 864	+8,1	749 738	+4,7
Hotels	105 245	+13,5	28 000	+15,2	201 636	+13,6
Gasthöfe	11 811	-1,3	2 717	+17,5	23 746	-
Pensionen	15 160	+3,0	1 177	+6,8	42 823	+1,3
Hotels garnis	4 217	+0,1	1 096	+4,0	7 954	+2,1
Erholungs-, Ferien-, Schulungsheime	48 542	+4,3	330	+22,7	137 112	+7,6
Ferienhäuser, -wohnungen, -zentren	14 728	+7,0	3 059	-2,1	118 722	+8,5
Hütten, Jugendherbergen u. Ä.	43 527	+4,2	1 681	+7,7	94 390	+7,7
Vorsorge- und Reha-Kliniken	4 079	-6,2	19	-5,0	79 816	-6,3
Campingplätze	20 800	-19,3	3 785	-23,9	43 539	-21,5
Erholungsorte	405 632	+3,9	63 249	+27,3	1 104 254	+8,8
Hotels	150 478	+0,7	28 492	+1,0	285 056	+0,7
Gasthöfe	11 195	+8,2	1 734	+20,1	22 308	+6,4
Pensionen	7 996	+2,6	769	+6,2	24 760	-
Hotels garnis	15 229	+1,5	2 273	-3,5	29 175	+6,8
Erholungs-, Ferien-, Schulungsheime	71 261	-5,0	1 774	+10,8	199 747	-5,1
Ferienhäuser, -wohnungen, -zentren	37 055	+104,5	21 599	+185,6	170 191	+135,4
Hütten, Jugendherbergen u. Ä.	72 557	+2,1	1 738	-16,4	156 779	+7,1
Vorsorge- und Reha-Kliniken	4 847	-	10	-54,5	128 279	-2,3
Campingplätze	35 014	-10,1	4 860	-14,6	87 959	-10,7
Sonstige Gemeinden	8 714 485	+2,8	1 904 207	-0,5	17 314 219	+2,6
Hotels	5 170 956	+3,4	1 266 386	+0,5	8 548 220	+3,2
Gasthöfe	91 157	+0,6	12 036	+22,1	194 264	-0,9
Pensionen	71 095	+5,5	10 434	+17,6	215 304	+4,2
Hotels garnis	2 102 395	+1,8	490 231	-0,9	3 815 026	+1,1
Erholungs-, Ferien-, Schulungsheime	539 683	-3,5	13 727	-38,8	1 826 389	+3,2
Ferienhäuser, -wohnungen, -zentren	126 008	+21,2	35 919	+5,0	506 537	-2,2
Hütten, Jugendherbergen u. Ä.	380 363	-1,5	46 771	-13,7	784 308	+0,6
Vorsorge- und Reha-Kliniken	35 886	+5,4	369	-8,0	940 585	+4,0
Campingplätze	196 942	+14,6	28 334	-3,8	483 586	+9,0
Nordrhein-Westfalen	10 450 364	+2,8	2 234 182	+0,6	23 434 027	+2,7
Hotels	5 963 556	+3,6	1 460 190	+1,0	10 125 653	+3,4
Gasthöfe	141 649	+4,4	24 141	+19,1	307 711	+2,7
Pensionen	148 499	+2,6	20 468	+12,9	487 119	+0,8
Hotels garnis	2 244 988	+2,0	518 064	-0,7	4 099 918	+1,6
Erholungs-, Ferien-, Schulungsheime	735 272	-3,4	17 662	-30,9	2 380 788	+1,6
Ferienhäuser, -wohnungen, -zentren	257 897	+19,6	94 455	+17,9	1 115 359	+9,5
Hütten, Jugendherbergen u. Ä.	541 283	-1,4	53 970	-13,3	1 134 187	+1,4
Vorsorge- und Reha-Kliniken	125 233	+1,3	664	-6,7	3 046 363	+0,7
Campingplätze	291 987	+5,0	44 568	-6,2	736 929	+5,1

Anmerkungen Seite 44

Noch: 3.2 Leistung der Beherbergungsstätten nach Gemeindegruppen und Betriebsarten

Januar bis Juni 2015

Gemeindegruppe Betriebsart	Übernachtungen		Mittlere Aufenthaltsdauer ²⁾		Mittlere Auslastung der angebotenen Betten ³⁾
	ausländischer Gäste	Veränderung ¹⁾	aller Gäste	ausländischer Gäste	
Luftkurorte	150 344	+15,8	2,8	3,6	33,4
Hotels	62 735	+24,1	1,9	2,2	29,6
Gasthöfe	5 880	+14,2	2,0	2,2	22,5
Pensionen	4 935	+35,9	2,8	4,2	30,7
Hotels garnis	2 103	+8,5	1,9	1,9	20,7
Erholungs-, Ferien-, Schulungsheime	852	+5,3	2,8	2,6	38,3
Ferienhäuser, -wohnungen, -zentren	62 575	+15,3	8,1	20,5	30,8
Hütten, Jugendherbergen u. Ä.	3 198	+4,8	2,2	1,9	34,2
Vorsorge- und Reha-Kliniken	81	+19,1	19,6	4,3	60,1
Campingplätze	7 985	-23,5	2,1	2,1	.
Erholungsorte	204 513	+54,6	2,7	3,2	37,2
Hotels	63 839	+2,8	1,9	2,2	30,7
Gasthöfe	3 978	+12,0	2,0	2,3	20,4
Pensionen	1 686	+2,7	3,1	2,2	23,0
Hotels garnis	5 614	+20,6	1,9	2,5	33,6
Erholungs-, Ferien-, Schulungsheime	6 284	+47,4	2,8	3,5	37,1
Ferienhäuser, -wohnungen, -zentren	108 037	+194,1	4,6	5,0	51,9
Hütten, Jugendherbergen u. Ä.	3 701	-32,5	2,2	2,1	31,6
Vorsorge- und Reha-Kliniken	213	-62,2	26,5	21,3	94,9
Campingplätze	11 161	-16,0	2,5	2,3	.
Sonstige Gemeinden	3 802 075	-0,7	2,0	2,0	39,9
Hotels	2 288 982	-	1,7	1,8	38,5
Gasthöfe	33 628	-0,5	2,1	2,8	22,5
Pensionen	48 437	+28,7	3,0	4,6	32,0
Hotels garnis	1 034 299	-0,7	1,8	2,1	42,4
Erholungs-, Ferien-, Schulungsheime	55 425	+3,1	3,4	4,0	38,2
Ferienhäuser, -wohnungen, -zentren	157 977	-9,2	4,0	4,4	38,8
Hütten, Jugendherbergen u. Ä.	104 652	-8,7	2,1	2,2	34,6
Vorsorge- und Reha-Kliniken	11 758	+38,0	26,2	31,9	90,0
Campingplätze	66 917	-14,3	2,5	2,4	.
Nordrhein-Westfalen	4 746 917	+1,7	2,2	2,1	40,8
Hotels	2 712 765	+0,9	1,7	1,9	38,2
Gasthöfe	62 610	+5,4	2,2	2,6	23,0
Pensionen	77 012	+19,5	3,3	3,8	31,1
Hotels garnis	1 104 011	-0,1	1,8	2,1	41,8
Erholungs-, Ferien-, Schulungsheime	69 017	+7,4	3,2	3,9	37,5
Ferienhäuser, -wohnungen, -zentren	473 238	+14,6	4,3	5,0	36,3
Hütten, Jugendherbergen u. Ä.	120 118	-9,4	2,1	2,2	32,9
Vorsorge- und Reha-Kliniken	21 136	-4,3	24,3	31,8	86,6
Campingplätze	107 010	-9,9	2,5	2,4	.

Anmerkungen Seite 44

3.3 Leistung der Beherbergungsstätten nach Reisegebieten und Betriebsarten

Januar bis Juni 2015

Reisegebiet Betriebsart	Ankünfte				Übernachtungen	
	aller Gäste	Veränderung ¹⁾	ausländischer Gäste	Veränderung ¹⁾	aller Gäste	Veränderung ¹⁾
Eifel und Region Aachen	570 186	+5,1	140 619	+9,4	1 406 905	+6,9
Hotels	241 995	+2,4	75 801	-1,0	411 543	-0,6
Gasthöfe
Pensionen
Hotels garnis	122 394	+6,6	25 528	+1,2	231 483	+7,9
Erholungs-, Ferien-, Schulungsheime	47 814	-4,4	733	-0,8	140 058	-12,4
Ferienhäuser, -wohnungen, -zentren
Hütten, Jugendherbergen u. Ä.	64 104	-2,1	3 761	-14,9	145 666	+3,0
Vorsorge- und Reha-Kliniken
Campingplätze	37 069	-6,1	7 828	-10,9	78 033	-11,5
Niederrhein	964 279	+0,9	188 736	-1,7	1 971 236	+0,1
Hotels	557 730	+4,5	139 381	+1,9	897 344	+1,8
Gasthöfe	18 328	-6,2	3 182	-16,0	39 115	-3,8
Pensionen	14 182	+10,9	824	+12,4	33 519	+1,8
Hotels garnis	131 177	-2,4	23 144	-8,8	255 442	-2,3
Erholungs-, Ferien-, Schulungsheime
Ferienhäuser, -wohnungen, -zentren	8 961	-13,9	1 075	-58,6	39 900	-15,6
Hütten, Jugendherbergen u. Ä.	68 904	-3,1	3 831	-5,8	144 669	-2,6
Vorsorge- und Reha-Kliniken	8 091	+14,2	163	+123,3	198 960	+8,6
Campingplätze
Münsterland	769 837	+4,2	79 794	+7,0	1 812 506	+7,6
Hotels	448 923	+4,1	53 584	+3,7	747 476	+2,1
Gasthöfe	13 504	+0,1	905	+9,7	27 754	-1,5
Pensionen	18 722	+4,2	2 213	+22,1	54 132	-6,8
Hotels garnis	89 946	+5,4	11 232	+11,5	157 562	+5,9
Erholungs-, Ferien-, Schulungsheime	104 327	-5,7	1 041	+63,4	459 025	+5,4
Ferienhäuser, -wohnungen, -zentren	12 845	+3,8	889	-2,5	52 373	-1,3
Hütten, Jugendherbergen u. Ä.	36 814	+4,3	2 119	-19,3	76 102	+9,1
Vorsorge- und Reha-Kliniken	3 655	+27,5	-	-100,0	82 176	+30,0
Campingplätze	41 101	+39,3	7 811	+29,5	155 906	+64,8
Teutoburger Wald	946 390	+0,2	101 161	-1,1	3 177 937	+0,3
Hotels	532 186	+1,5	69 294	-2,5	963 626	+2,0
Gasthöfe	23 774	+16,1	4 071	+101,5	50 944	-3,5
Pensionen	41 587	-10,3	1 787	-4,6	159 320	-3,2
Hotels garnis	125 145	+5,7	17 474	+4,8	226 321	+4,9
Erholungs-, Ferien-, Schulungsheime	80 374	+0,3	1 297	+68,0	218 878	+4,3
Ferienhäuser, -wohnungen, -zentren	9 723	-17,4	888	-35,7	48 225	-14,6
Hütten, Jugendherbergen u. Ä.	42 923	-4,4	1 918	+13,6	98 810	-2,5
Vorsorge- und Reha-Kliniken	56 952	+0,5	147	-9,3	1 316 916	+0,9
Campingplätze	33 726	-18,5	4 285	-35,7	94 897	-19,7
Sauerland	984 218	+6,9	205 723	+12,4	3 028 050	+2,1
Hotels	431 360	+7,0	103 811	+13,7	914 311	+7,1
Gasthöfe	49 461	+12,2	12 039	+27,7	110 562	+12,5
Pensionen
Hotels garnis
Erholungs-, Ferien-, Schulungsheime	115 938	-2,3	2 363	+34,7	317 005	-2,4
Ferienhäuser, -wohnungen, -zentren
Hütten, Jugendherbergen u. Ä.	56 370	-2,3	1 495	+12,8	126 937	+3,1
Vorsorge- und Reha-Kliniken
Campingplätze	35 380	+0,2	4 741	-4,9	104 686	-6,5
Siegerland-Wittgenstein	115 335	-1,1	21 651	-17,1	393 924	-0,6
Hotels	74 662	-2,7	19 360	-18,6	137 935	+0,4
Gasthöfe	4 460	-0,4	299	+34,7	10 700	+0,7
Pensionen	2 791	-13,3	250	+5,0	9 028	-18,8
Hotels garnis	9 848	+21,5	1 177	-10,8	16 426	+21,7
Erholungs-, Ferien-, Schulungsheime	13 832	-8,2	164	-20,4	37 873	-5,7
Ferienhäuser, -wohnungen, -zentren	860	+39,4	169	+160,0	3 184	+19,7
Hütten, Jugendherbergen u. Ä.
Vorsorge- und Reha-Kliniken	6 143	-4,5	45	-35,7	171 756	-2,5
Campingplätze

Anmerkungen Seite 44

Noch: 3.3 Leistung der Beherbergungsstätten nach Reisegebieten und Betriebsarten

Januar bis Juni 2015

Reisegebiet Betriebsart	Übernachtungen		Mittlere Aufenthaltsdauer ²⁾		Mittlere Auslastung der angebotenen Betten ³⁾
	ausländischer Gäste	Veränderung ¹⁾	aller Gäste	ausländischer Gäste	
Eifel und Region Aachen	327 001	+30,3	2,5	2,9	36,4
Hotels	103 007	-5,1	1,7	1,7	33,3
Gasthöfe
Pensionen
Hotels garnis	50 247	+12,2	1,9	2,5	36,5
Erholungs-, Ferien-, Schulungsheime	4 086	+76,3	3,0	6,7	27,3
Ferienhäuser, -wohnungen, -zentren
Hütten, Jugendherbergen u. Ä.	6 542	-9,4	2,3	1,9	29,4
Vorsorge- und Reha-Kliniken
Campingplätze	10 269	+5,7	2,2	2,0	.
Niederrhein	289 307	-7,4	2,1	1,9	34,1
Hotels	195 433	-5,0	1,6	1,7	31,1
Gasthöfe	6 132	-8,5	2,1	2,7	23,4
Pensionen	1 086	+13,2	2,4	1,7	30,1
Hotels garnis	44 856	-11,2	2,0	2,5	33,1
Erholungs-, Ferien-, Schulungsheime
Ferienhäuser, -wohnungen, -zentren	6 116	-50,6	4,5	7,1	25,7
Hütten, Jugendherbergen u. Ä.	7 125	-13,5	2,1	2,2	35,6
Vorsorge- und Reha-Kliniken	4 574	+162,1	23,8	37,2	92,8
Campingplätze
Münsterland	133 295	+5,1	2,4	2,2	35,1
Hotels	78 066	-5,7	1,7	1,9	30,7
Gasthöfe	1 935	+7,5	2,1	2,8	20,1
Pensionen	6 066	-7,3	2,9	3,4	23,9
Hotels garnis	19 036	+14,5	1,8	2,2	36,4
Erholungs-, Ferien-, Schulungsheime	1 884	+60,8	4,5	2,5	45,4
Ferienhäuser, -wohnungen, -zentren	7 576	+30,0	4,2	10,8	27,1
Hütten, Jugendherbergen u. Ä.	3 088	-12,0	2,1	1,9	33,0
Vorsorge- und Reha-Kliniken	-	-100,0	22,7	-	89,8
Campingplätze	15 644	+82,4	4,1	3,1	.
Teutoburger Wald	203 769	-4,6	3,4	2,5	42,3
Hotels	121 492	-2,3	1,8	2,2	33,4
Gasthöfe	10 821	-16,0	2,1	2,8	20,8
Pensionen	9 527	+48,7	3,7	6,8	26,9
Hotels garnis	31 047	+0,6	1,8	2,2	33,4
Erholungs-, Ferien-, Schulungsheime	3 842	+69,4	2,7	3,5	32,2
Ferienhäuser, -wohnungen, -zentren	6 022	-39,3	5,0	8,3	17,6
Hütten, Jugendherbergen u. Ä.	7 589	+40,2	2,3	5,3	22,7
Vorsorge- und Reha-Kliniken	6 078	-28,0	22,9	46,8	84,9
Campingplätze	7 351	-43,8	2,9	3,3	.
Sauerland	535 430	+6,1	3,1	3,0	38,6
Hotels	209 862	+14,5	2,1	2,4	36,8
Gasthöfe	25 334	+30,0	2,3	2,4	24,3
Pensionen
Hotels garnis
Erholungs-, Ferien-, Schulungsheime	5 096	+4,8	2,7	2,4	34,0
Ferienhäuser, -wohnungen, -zentren
Hütten, Jugendherbergen u. Ä.	3 854	+12,5	2,3	3,0	20,2
Vorsorge- und Reha-Kliniken
Campingplätze	10 710	-0,5	3,0	3,5	.
Siegerland-Wittgenstein	41 589	-6,7	3,5	2,4	44,2
Hotels	35 300	-8,0	1,8	2,3	36,9
Gasthöfe	685	+15,7	2,5	3,0	20,6
Pensionen	986	+3,8	3,1	5,1	22,2
Hotels garnis	2 055	-11,3	1,7	2,2	33,9
Erholungs-, Ferien-, Schulungsheime	702	-31,2	2,8	4,9	26,3
Ferienhäuser, -wohnungen, -zentren
Hütten, Jugendherbergen u. Ä.
Vorsorge- und Reha-Kliniken	642	-5,3	27,9	14,3	85,0
Campingplätze	66	-18,5	2,5	2,4	.

Anmerkungen Seite 44

Noch: 3.3 Leistung der Beherbergungsstätten nach Reisegebieten und Betriebsarten

Januar bis Juni 2015

Reisegebiet Betriebsart	Ankünfte				Übernachtungen	
	aller Gäste	Veränderung ¹⁾	ausländischer Gäste	Veränderung ¹⁾	aller Gäste	Veränderung ¹⁾
Bergisches Land	307 191	+6,3	41 155	-1,1	798 296	+7,3
Hotels	153 838	+3,8	32 062	-1,0	271 141	+6,7
Gasthöfe	2 519	-5,3	248	+24,0	5 514	-1,2
Pensionen	2 141	+1,7	219	+48,0	6 796	+49,1
Hotels garnis	34 082	+11,6	5 848	+2,9	70 528	+19,2
Erholungs-, Ferien-, Schulungsheime	67 422	+10,8	2 297	+27,5	148 518	+11,7
Ferienhäuser, -wohnungen, -zentren
Hütten, Jugendherbergen u. Ä.	29 266	-0,3	290	-23,9	62 656	+2,7
Vorsorge- und Reha-Kliniken	8 262	-3,0	24	-58,6	206 874	-0,9
Campingplätze
Bonn und Rhein-Sieg-Kreis	677 785	+2,9	111 685	+6,0	1 360 563	+2,2
Hotels	408 158	+4,9	78 399	+7,3	700 586	+4,8
Gasthöfe
Pensionen
Hotels garnis	146 320	+0,6	27 077	+5,0	293 131	+0,8
Erholungs-, Ferien-, Schulungsheime	79 420	+1,8	2 211	+32,6	223 323	-0,4
Ferienhäuser, -wohnungen, -zentren	1 747	+98,3	408	-27,8	5 365	+41,2
Hütten, Jugendherbergen u. Ä.	23 870	-13,0	2 094	-29,0	47 972	-8,8
Vorsorge- und Reha-Kliniken	1 334	-13,9	22	-37,1	46 955	-7,2
Campingplätze
Köln und Rhein-Erft-Kreis	1 853 049	+5,0	537 923	+1,6	3 447 831	+8,1
Hotels	1 085 652	+5,5	331 834	+4,0	1 819 811	+8,6
Gasthöfe
Pensionen	10 382	+14,5	4 867	+14,0	32 876	+11,3
Hotels garnis	614 067	+4,5	167 769	+4,2	1 096 493	+5,5
Erholungs-, Ferien-, Schulungsheime	19 847	-38,9	2 574	-79,0	205 250	+10,5
Ferienhäuser, -wohnungen, -zentren	2 299	-41,2	1 394	-50,8	12 116	-15,5
Hütten, Jugendherbergen u. Ä.
Vorsorge- und Reha-Kliniken	1 193	+18,1	70	-5,4	49 044	+22,2
Campingplätze	24 448	+128,4	3 662	+15,3	43 099	+60,6
Düsseldorf und Kreis Mettmann	1 551 026	+1,4	523 257	-2,9	2 623 686	-1,4
Hotels	995 464	+2,7	362 165	-1,5	1 569 895	-
Gasthöfe
Pensionen
Hotels garnis	504 171	-1,4	155 454	-4,4	926 464	-4,3
Erholungs-, Ferien-, Schulungsheime
Ferienhäuser, -wohnungen, -zentren
Hütten, Jugendherbergen u. Ä.	29 481	-3,7	4 510	-39,4	58 298	-5,1
Vorsorge- und Reha-Kliniken	-	-	-	-	-	-
Campingplätze	1 518	-0,9	285	+29,0	3 454	-20,6
Ruhrgebiet	1 541 337	+0,3	254 583	-6,6	3 010 116	-0,4
Hotels	937 455	+1,6	175 593	-4,4	1 521 577	+1,5
Gasthöfe	7 909	-10,1	528	-6,0	17 081	-6,1
Pensionen	8 981	+37,1	507	+107,8	25 299	+26,7
Hotels garnis	364 437	-1,0	66 785	-8,2	623 639	-2,3
Erholungs-, Ferien-, Schulungsheime	106 508	-2,9	1 063	-1,8	344 635	-4,0
Ferienhäuser, -wohnungen, -zentren	1 625	-49,6	144	-85,8	14 277	+1,7
Hütten, Jugendherbergen u. Ä.	88 513	-1,0	8 434	-27,1	168 422	+0,8
Vorsorge- und Reha-Kliniken	9 188	+1,0	46	-64,9	258 549	-2,1
Campingplätze	16 721	-13,7	1 483	-1,8	36 637	-11,9
Bergisches Städtedreieck	169 731	+2,2	27 895	+1,3	402 977	+9,0
Hotels	96 133	+4,6	18 906	+2,2	170 408	+6,6
Gasthöfe
Pensionen	-	-	-	-	-	-
Hotels garnis
Erholungs-, Ferien-, Schulungsheime	11 207	-6,1	253	-31,4	51 252	+36,8
Ferienhäuser, -wohnungen, -zentren	342	+15,2	-	-100,0	2 776	+39,8
Hütten, Jugendherbergen u. Ä.
Vorsorge- und Reha-Kliniken
Campingplätze
Nordrhein-Westfalen	10 450 364	+2,8	2 234 182	+0,6	23 434 027	+2,7
Hotels	5 963 556	+3,6	1 460 190	+1,0	10 125 653	+3,4
Gasthöfe	141 649	+4,4	24 141	+19,1	307 711	+2,7
Pensionen	148 499	+2,6	20 468	+12,9	487 119	+0,8
Hotels garnis	2 244 988	+2,0	518 064	-0,7	4 099 918	+1,6
Erholungs-, Ferien-, Schulungsheime	735 272	-3,4	17 662	-30,9	2 380 788	+1,6
Ferienhäuser, -wohnungen, -zentren	257 897	+19,6	94 455	+17,9	1 115 359	+9,5
Hütten, Jugendherbergen u. Ä.	541 283	-1,4	53 970	-13,3	1 134 187	+1,4
Vorsorge- und Reha-Kliniken	125 233	+1,3	664	-6,7	3 046 363	+0,7
Campingplätze	291 987	+5,0	44 568	-6,2	736 929	+5,1

Anmerkungen Seite 44

Noch: 3.3 Leistung der Beherbergungsstätten nach Reisegebieten und Betriebsarten

Januar bis Juni 2015

Reisegebiet Betriebsart	Übernachtungen		Mittlere Aufenthaltsdauer ²⁾		Mittlere Auslastung der angebotenen Betten ³⁾
	ausländischer Gäste	Veränderung ¹⁾	aller Gäste	ausländischer Gäste	
Bergisches Land	80 266	+9,3	2,6	2,3	39,1
Hotels	52 420	-2,1	1,8	2,0	32,0
Gasthöfe	469	+89,9	2,2	2,4	25,5
Pensionen	1 821	x	3,2	10,6	34,8
Hotels garnis	13 418	+17,0	2,1	2,7	36,5
Erholungs-, Ferien-, Schulungsheime	4 823	+28,5	2,2	2,6	32,0
Ferienhäuser, -wohnungen, -zentren
Hütten, Jugendherbergen u. Ä.	808	-19,2	2,2	3,3	31,7
Vorsorge- und Reha-Kliniken	751	-24,1	23,7	39,5	90,1
Campingplätze
Bonn und Rhein-Sieg-Kreis	192 668	+6,0	2,0	2,2	39,0
Hotels	120 230	+6,7	1,7	1,9	38,6
Gasthöfe
Pensionen
Hotels garnis	53 878	+5,2	2,0	2,5	39,5
Erholungs-, Ferien-, Schulungsheime	6 258	+19,3	2,8	3,8	38,7
Ferienhäuser, -wohnungen, -zentren	1 372	-4,2	3,1	4,1	16,4
Hütten, Jugendherbergen u. Ä.	4 039	-24,9	2,0	2,3	37,0
Vorsorge- und Reha-Kliniken	832	-38,2	35,1	46,2	90,9
Campingplätze
Köln und Rhein-Erft-Kreis	884 264	+8,1	1,9	2,0	47,0
Hotels	504 780	+9,0	1,7	1,8	45,0
Gasthöfe
Pensionen	16 664	+21,4	3,2	4,3	45,9
Hotels garnis	290 482	+8,8	1,8	2,1	48,3
Erholungs-, Ferien-, Schulungsheime	18 727	+0,9	11,1	14,1	53,8
Ferienhäuser, -wohnungen, -zentren	6 914	-14,5	5,3	6,0	42,9
Hütten, Jugendherbergen u. Ä.
Vorsorge- und Reha-Kliniken	996	-13,8	41,3	17,2	85,9
Campingplätze	3 334	-8,5	1,7	1,5	.
Düsseldorf und Kreis Mettmann	788 226	-9,7	1,7	1,8	43,5
Hotels	506 369	-8,6	1,6	1,7	42,5
Gasthöfe
Pensionen
Hotels garnis	269 489	-11,1	1,8	2,1	45,5
Erholungs-, Ferien-, Schulungsheime
Ferienhäuser, -wohnungen, -zentren
Hütten, Jugendherbergen u. Ä.	9 145	-27,4	2,0	2,4	42,0
Vorsorge- und Reha-Kliniken	—	—	—	—	—
Campingplätze	448	+35,3	2,6	2,7	.
Ruhrgebiet	398 795	-8,3	2,0	1,9	39,3
Hotels	267 161	-5,4	1,6	1,9	38,0
Gasthöfe	1 022	-29,7	2,2	2,3	21,0
Pensionen	2 380	+86,5	2,8	5,6	37,3
Hotels garnis	104 140	-12,4	1,7	1,9	38,3
Erholungs-, Ferien-, Schulungsheime	3 549	+19,3	3,3	4,4	38,5
Ferienhäuser, -wohnungen, -zentren	1 495	-64,3	8,6	13,3	29,3
Hütten, Jugendherbergen u. Ä.	14 838	-26,2	1,9	2,1	29,8
Vorsorge- und Reha-Kliniken	2 250	+34,1	28,3	52,3	93,2
Campingplätze	1 960	-5,9	2,2	2,2	.
Bergisches Städtedreieck	48 588	-4,9	2,4	2,2	39,8
Hotels	29 820	-5,9	1,8	1,9	35,7
Gasthöfe
Pensionen	—	—	—	—	—
Hotels garnis
Erholungs-, Ferien-, Schulungsheime	671	-26,8	4,4	3,7	37,7
Ferienhäuser, -wohnungen, -zentren	—	-100,0	7,6	—	25,1
Hütten, Jugendherbergen u. Ä.
Vorsorge- und Reha-Kliniken
Campingplätze
Nordrhein-Westfalen	3 923 198	+1,0	2,3	2,1	40,1
Hotels	2 223 940	-0,7	1,7	1,9	37,3
Gasthöfe	52 556	+8,3	2,2	2,5	22,4
Pensionen	62 937	+21,8	3,2	3,7	29,3
Hotels garnis	911 079	-1,5	1,8	2,1	41,1
Erholungs-, Ferien-, Schulungsheime	55 800	+12,4	3,3	4,3	37,3
Ferienhäuser, -wohnungen, -zentren	425 635	+15,2	4,3	4,8	37,4
Hütten, Jugendherbergen u. Ä.	99 053	-10,1	2,1	2,2	31,1
Vorsorge- und Reha-Kliniken	17 695	-1,3	24,1	32,9	86,0
Campingplätze	74 503	+3,8	2,6	2,4	.

Anmerkungen Seite 44

3.4 Leistung der Beherbergungsstätten nach Reisegebieten und Herkunftsländern

Januar bis Juni 2015

Reisegebiet Herkunftsland (ständiger Wohnsitz)	Ankünfte		Übernachtungen			Mittlere Aufenthalts- dauer ³⁾
	aller Gäste	Verän- derung ¹⁾	aller Gäste	Verän- derung ¹⁾	Anteil ²⁾	
Eifel und Region Aachen	570 186	+5,1	1 406 905	+6,9	100	2,5
Bundesrepublik Deutschland	429 567	+3,8	1 009 359	+1,4	71,7	2,3
Ausland	140 619	+9,4	397 546	+24,4	28,3	2,8
Europa	119 394	+10,7	343 493	+28,4	86,4	2,9
EU-Länder	111 303	+11,5	325 173	+30,0	81,8	2,9
Belgien	29 155	-0,5	73 626	+16,5	18,5	2,5
Bulgarien	207	-37,3	344	-51,4	0,1	1,7
Dänemark	1 228	+18,1	1 792	+14,4	0,5	1,5
Estland	77	-	215	+49,3	0,1	2,8
Finnland	690	-14,9	1 801	+29,0	0,5	2,6
Frankreich	7 333	+8,8	12 252	+10,4	3,1	1,7
Griechenland	425	+4,2	1 751	+28,4	0,4	4,1
Republik Irland	573	+42,5	1 037	+18,8	0,3	1,8
Italien	3 128	+15,9	5 987	+15,4	1,5	1,9
Kroatien	199	-42,5	2 355	+328,2	0,6	11,8
Lettland	98	-53,1	178	-54,9	-	1,8
Litauen	263	+30,8	627	+67,6	0,2	2,4
Luxemburg	1 223	-13,6	2 310	-5,6	0,6	1,9
Malta	22	-40,5	70	-60,2	-	3,2
Niederlande	46 270	+32,0	179 373	+50,0	45,1	3,9
Österreich	2 609	+13,9	4 395	-0,2	1,1	1,7
Polen	2 413	-8,3	7 000	+4,1	1,8	2,9
Portugal	491	+69,3	1 867	+26,2	0,5	3,8
Rumänien	666	-9,5	1 490	-2,4	0,4	2,2
Schweden	1 197	-40,5	1 778	-39,1	0,4	1,5
Slowakische Republik	177	-4,3	542	+34,8	0,1	3,1
Slowenien	209	-53,3	575	-56,1	0,1	2,8
Spanien	2 045	+2,5	4 264	+10,3	1,1	2,1
Tschechische Republik	794	-11,2	1 378	-17,0	0,3	1,7
Ungarn	517	+1,4	1 928	+39,3	0,5	3,7
Vereinigtes Königreich	9 264	+6,4	16 101	+5,4	4,1	1,7
Zypern	30	-21,1	137	+5,4	-	4,6
Island	165	+94,1	240	+20,0	0,1	1,5
Norwegen	386	+2,1	601	-5,5	0,2	1,6
Russland	1 573	-33,5	3 971	-38,0	1,0	2,5
Schweiz	3 716	+10,8	6 163	+4,4	1,6	1,7
Türkei	1 065	+28,2	2 154	+31,2	0,5	2,0
Ukraine	228	-1,7	472	-20,4	0,1	2,1
sonstige europäische Länder	958	+21,0	4 719	+139,3	1,2	4,9
Afrika	677	+5,6	7 233	+32,7	1,8	10,7
Republik Südafrika	139	+6,1	430	-9,9	0,1	3,1
sonstige afrikanische Länder	538	+5,5	6 803	+36,8	1,7	12,6
Asien	9 122	-6,0	23 851	+11,9	6,0	2,6
Arabische Golfstaaten	2 529	-13,0	7 538	+8,4	1,9	3,0
Volksrepublik China und Hongkong	2 445	+3,8	4 201	-3,0	1,1	1,7
Indien	567	+42,1	1 497	+10,2	0,4	2,6
Israel	349	-14,0	1 176	-8,5	0,3	3,4
Japan	1 534	-21,7	2 273	-20,4	0,6	1,5
Südkorea	656	-9,3	1 573	+13,9	0,4	2,4
Taiwan	285	+77,0	682	+100,0	0,2	2,4
sonstige asiatische Länder	757	-4,3	4 911	+74,8	1,2	6,5
Amerika	6 998	+0,9	14 512	-16,2	3,7	2,1
Kanada	685	+13,4	1 309	+21,1	0,3	1,9
USA	5 342	-2,9	9 838	-11,6	2,5	1,8
sonstige nordamerikanische Länder	57	-13,6	104	-72,0	-	1,8
Mittelamerika und Karibik	102	-5,6	257	-27,0	0,1	2,5
Brasilien	516	+1,8	2 143	-44,9	0,5	4,2
sonstige südamerikanische Länder	296	+94,7	861	+78,6	0,2	2,9
Australien	337	-16,8	713	-23,8	0,2	2,1
Neuseeland und Ozeanien	82	-9,9	210	+8,2	0,1	2,6
Ohne Angabe	4 009	+37,8	7 534	+8,0	1,9	1,9

1) Veränderung gegenüber dem Vorjahreszeitraum in % – 2) Bei Übernachtungen von Gästen aus der Bundesrepublik Deutschland und dem Ausland: Anteil an allen Übernachtungen im Bundesgebiet; sonst: Anteil an allen Übernachtungen am Ausland zusammen. – 3) mittlere Aufenthaltsdauer in Tagen = Übernachtungen / Ankünfte

Noch: 3.4 Leistung der Beherbergungsstätten nach Reisegebieten und Herkunftsländern

Januar bis Juni 2015

Reisegebiet Herkunftsland (ständiger Wohnsitz)	Ankünfte		Übernachtungen			Mittlere Aufenthalts- dauer ³⁾
	aller Gäste	Verän- derung ¹⁾	aller Gäste	Verän- derung ¹⁾	Anteil ²⁾	
Niederrhein	964 279	+0,9	1 971 236	+0,1	100	2,0
Bundesrepublik Deutschland	775 543	+1,5	1 609 874	+1,0	81,7	2,1
Ausland	188 736	-1,7	361 362	-3,9	18,3	1,9
Europa	155 982	-0,9	284 963	-5,8	78,9	1,8
EU-Länder	140 348	+0,3	255 095	-5,0	70,6	1,8
Belgien	13 874	+4,6	23 911	-0,3	6,6	1,7
Bulgarien	743	+21,2	1 850	-32,3	0,5	2,5
Dänemark	2 838	-21,4	4 758	-32,0	1,3	1,7
Estland	791	+278,5	1 194	+178,3	0,3	1,5
Finnland	1 392	+17,4	2 315	+15,1	0,6	1,7
Frankreich	10 222	+2,0	19 133	+5,1	5,3	1,9
Griechenland	656	-19,8	1 276	-31,8	0,4	1,9
Republik Irland	750	-25,2	1 639	+6,3	0,5	2,2
Italien	8 333	-12,6	15 635	-16,0	4,3	1,9
Kroatien	287	+38,0	825	+12,6	0,2	2,9
Lettland	566	+114,4	957	+101,5	0,3	1,7
Litauen	366	-22,5	881	-8,3	0,2	2,4
Luxemburg	1 259	-0,9	1 999	+10,0	0,6	1,6
Malta	65	-45,4	160	-17,5	-	2,5
Niederlande	56 802	+2,2	94 020	-1,9	26,0	1,7
Österreich	6 223	+2,2	13 234	+1,7	3,7	2,1
Polen	5 807	-18,5	14 960	-23,4	4,1	2,6
Portugal	866	+8,5	1 831	-51,6	0,5	2,1
Rumänien	1 633	-1,6	5 522	+17,1	1,5	3,4
Schweden	2 214	-6,3	3 443	-11,4	1,0	1,6
Slowakische Republik	920	+24,3	1 882	+15,7	0,5	2,0
Slowenien	409	-20,3	798	-51,9	0,2	2,0
Spanien	5 900	+14,0	10 987	-4,4	3,0	1,9
Tschechische Republik	1 969	-13,1	4 496	-16,0	1,2	2,3
Ungarn	1 178	-0,7	2 698	-22,5	0,7	2,3
Vereinigtes Königreich	14 206	+2,7	24 570	+4,2	6,8	1,7
Zypern	79	+83,7	121	+12,0	-	1,5
Island	485	+345,0	919	+394,1	0,3	1,9
Norwegen	1 098	-18,8	1 878	-28,9	0,5	1,7
Russland	2 147	-31,7	5 128	-26,7	1,4	2,4
Schweiz	6 657	-4,6	11 296	-4,0	3,1	1,7
Türkei	2 795	-5,4	5 554	-8,6	1,5	2,0
Ukraine	448	-40,3	980	-45,1	0,3	2,2
sonstige europäische Länder	2 004	-6,3	4 113	-10,1	1,1	2,1
Afrika	805	-31,0	1 865	-24,9	0,5	2,3
Republik Südafrika	207	-18,8	457	-24,5	0,1	2,2
sonstige afrikanische Länder	598	-34,4	1 408	-25,0	0,4	2,4
Asien	9 356	-4,1	27 324	+13,7	7,6	2,9
Arabische Golfstaaten	820	-13,3	6 332	+85,4	1,8	7,7
Volksrepublik China und Hongkong	4 345	+2,7	10 068	+16,3	2,8	2,3
Indien	693	-23,1	2 903	-5,7	0,8	4,2
Israel	432	-3,6	698	-22,4	0,2	1,6
Japan	914	-16,8	2 321	-19,0	0,6	2,5
Südkorea	375	-2,6	772	-13,1	0,2	2,1
Taiwan	254	+47,7	628	-2,8	0,2	2,5
sonstige asiatische Länder	1 523	-3,2	3 602	+0,7	1,0	2,4
Amerika	8 230	-12,3	17 514	-12,2	4,8	2,1
Kanada	688	-33,1	1 663	-7,4	0,5	2,4
USA	6 580	-3,3	13 306	-8,4	3,7	2,0
sonstige nordamerikanische Länder	84	+40,0	216	+157,1	0,1	2,6
Mittelamerika und Karibik	236	-43,7	430	-58,7	0,1	1,8
Brasilien	377	-33,4	1 157	-26,9	0,3	3,1
sonstige südamerikanische Länder	265	-47,3	742	-19,3	0,2	2,8
Australien	397	-22,5	1 000	+4,5	0,3	2,5
Neuseeland und Ozeanien	76	-42,4	153	-40,2	-	2,0
Ohne Angabe	13 890	+2,0	28 543	+10,6	7,9	2,1

Anmerkungen Seite 66

Noch: 3.4 Leistung der Beherbergungsstätten nach Reisegebieten und Herkunftsländern

Januar bis Juni 2015

Reisegebiet Herkunftsland (ständiger Wohnsitz)	Ankünfte		Übernachtungen			Mittlere Aufenthalts- dauer ³⁾
	aller Gäste	Verän- derung ¹⁾	aller Gäste	Verän- derung ¹⁾	Anteil ²⁾	
Münsterland	769 837	+4,2	1 812 506	+7,6	100	2,4
Bundesrepublik Deutschland	690 043	+3,9	1 640 567	+8,1	90,5	2,4
Ausland	79 794	+7,0	171 939	+3,5	9,5	2,2
Europa	67 704	+5,9	145 126	+1,7	84,4	2,1
EU-Länder	59 220	+5,6	128 260	+1,9	74,6	2,2
Belgien	3 387	+0,2	6 362	+5,8	3,7	1,9
Bulgarien	266	+47,0	1 485	+41,4	0,9	5,6
Dänemark	4 019	+16,9	5 729	+14,4	3,3	1,4
Estland	74	+1,4	150	+1,4	0,1	2,0
Finnland	629	+18,9	995	+16,6	0,6	1,6
Frankreich	3 965	+0,4	6 503	-7,4	3,8	1,6
Griechenland	237	+0,4	551	+3,6	0,3	2,3
Republik Irland	200	-22,8	480	-31,9	0,3	2,4
Italien	2 526	+10,0	4 834	+17,3	2,8	1,9
Kroatien	169	+16,6	396	+5,3	0,2	2,3
Lettland	165	+7,8	536	+32,7	0,3	3,2
Litauen	175	+28,7	306	+0,7	0,2	1,7
Luxemburg	718	+1,6	1 223	+7,9	0,7	1,7
Malta	10	-58,3	23	-47,7	-	2,3
Niederlande	25 308	+5,2	52 432	+4,1	30,5	2,1
Österreich	2 734	+1,9	5 184	-0,9	3,0	1,9
Polen	3 411	+3,3	15 809	-0,3	9,2	4,6
Portugal	281	+0,7	599	-26,4	0,3	2,1
Rumänien	563	+48,2	2 951	+94,3	1,7	5,2
Schweden	2 267	+25,5	2 985	+24,8	1,7	1,3
Slowakische Republik	324	-21,9	1 656	-71,6	1,0	5,1
Slowenien	197	+15,2	1 102	+7,1	0,6	5,6
Spanien	1 449	-5,1	2 798	-3,8	1,6	1,9
Tschechische Republik	968	-6,6	2 417	-15,4	1,4	2,5
Ungarn	535	+48,2	2 650	+164,7	1,5	5,0
Vereinigtes Königreich	4 633	+1,8	8 079	-2,9	4,7	1,7
Zypern	10	-16,7	25	-7,4	-	2,5
Island	40	+53,8	75	+19,0	-	1,9
Norwegen	1 250	+18,9	1 862	+13,5	1,1	1,5
Russland	1 241	-28,1	3 434	-30,3	2,0	2,8
Schweiz	3 474	+14,1	6 485	+9,8	3,8	1,9
Türkei	570	-20,7	1 100	-15,9	0,6	1,9
Ukraine	288	-18,9	801	-37,9	0,5	2,8
sonstige europäische Länder	1 621	+79,1	3 109	+84,2	1,8	1,9
Afrika	339	+23,7	989	+17,7	0,6	2,9
Republik Südafrika	131	+52,3	484	+78,6	0,3	3,7
sonstige afrikanische Länder	208	+10,6	505	-11,2	0,3	2,4
Asien	2 784	+13,9	6 880	+1,4	4,0	2,5
Arabische Golfstaaten	231	-17,2	580	-23,1	0,3	2,5
Volksrepublik China und Hongkong	806	+14,8	1 977	+0,9	1,1	2,5
Indien	190	+16,6	473	+12,1	0,3	2,5
Israel	213	+43,9	375	+2,7	0,2	1,8
Japan	502	+3,1	970	-18,0	0,6	1,9
Südkorea	176	-7,4	435	-11,0	0,3	2,5
Taiwan	87	+33,8	197	+68,4	0,1	2,3
sonstige asiatische Länder	579	+41,2	1 873	+25,0	1,1	3,2
Amerika	3 722	+11,8	9 036	+20,8	5,3	2,4
Kanada	337	+12,7	782	+16,5	0,5	2,3
USA	2 791	+15,1	6 744	+23,1	3,9	2,4
sonstige nordamerikanische Länder	13	x	36	x	-	2,8
Mittelamerika und Karibik	119	+3,5	280	+0,7	0,2	2,4
Brasilien	251	-17,4	708	+15,3	0,4	2,8
sonstige südamerikanische Länder	211	+14,1	486	+10,7	0,3	2,3
Australien	322	+26,3	834	+54,2	0,5	2,6
Neuseeland und Ozeanien	104	+7,2	224	+10,3	0,1	2,2
Ohne Angabe	4 819	+12,9	8 850	+16,8	5,1	1,8

Noch: 3.4 Leistung der Beherbergungsstätten nach Reisegebieten und Herkunftsländern

Januar bis Juni 2015

Reisegebiet Herkunftsland (ständiger Wohnsitz)	Ankünfte		Übernachtungen			Mittlere Aufenthalts- dauer ³⁾
	aller Gäste	Verän- derung ¹⁾	aller Gäste	Verän- derung ¹⁾	Anteil ²⁾	
Teutoburger Wald	946 390	+0,2	3 177 937	+0,3	100	3,4
Bundesrepublik Deutschland	845 229	+0,4	2 920 614	+0,8	91,9	3,5
Ausland	101 161	-1,1	257 323	-5,0	8,1	2,5
Europa	82 606	-0,7	202 499	-4,1	78,7	2,5
EU-Länder	71 546	+0,9	174 599	-5,6	67,9	2,4
Belgien	4 486	+8,4	7 977	+11,6	3,1	1,8
Bulgarien	221	-29,4	638	-32,7	0,2	2,9
Dänemark	2 905	-16,1	5 390	-15,6	2,1	1,9
Estland	225	+63,0	364	+54,9	0,1	1,6
Finnland	880	+1,0	2 138	+39,0	0,8	2,4
Frankreich	5 046	-7,3	9 575	-5,9	3,7	1,9
Griechenland	332	-10,0	922	-4,2	0,4	2,8
Republik Irland	374	+14,0	874	+7,8	0,3	2,3
Italien	3 394	-3,0	7 136	-1,7	2,8	2,1
Kroatien	183	+4,0	346	-38,1	0,1	1,9
Lettland	207	+24,0	440	+31,7	0,2	2,1
Litauen	487	+15,7	887	-2,4	0,3	1,8
Luxemburg	502	+3,7	1 003	+5,8	0,4	2,0
Malta	49	+88,5	132	+131,6	0,1	2,7
Niederlande	22 937	-2,8	62 431	-6,9	24,3	2,7
Österreich	4 250	+5,3	8 577	+7,2	3,3	2,0
Polen	5 898	+2,6	16 898	+8,6	6,6	2,9
Portugal	377	-13,5	3 688	+66,7	1,4	9,8
Rumänien	3 237	+232,3	9 572	-21,9	3,7	3,0
Schweden	1 816	-18,5	3 291	-18,7	1,3	1,8
Slowakische Republik	403	-4,3	1 648	-34,7	0,6	4,1
Slowenien	269	-29,6	547	-30,9	0,2	2,0
Spanien	1 949	-6,5	3 821	-20,2	1,5	2,0
Tschechische Republik	2 317	-3,3	6 624	-9,6	2,6	2,9
Ungarn	849	+4,0	2 685	-25,5	1,0	3,2
Vereinigtes Königreich	7 932	-0,4	16 934	-7,1	6,6	2,1
Zypern	21	-27,6	61	-76,0	–	2,9
Island	52	-35,0	97	-21,1	–	1,9
Norwegen	650	-8,5	1 130	-19,2	0,4	1,7
Russland	1 826	-48,0	4 881	-34,9	1,9	2,7
Schweiz	4 450	-1,9	8 132	-7,1	3,2	1,8
Türkei	1 042	-16,3	2 636	-14,1	1,0	2,5
Ukraine	400	+5,5	1 261	+27,5	0,5	3,2
sonstige europäische Länder	2 640	+45,1	9 763	+123,2	3,8	3,7
Afrika	476	-3,3	1 518	-41,9	0,6	3,2
Republik Südafrika	201	+54,6	457	+27,3	0,2	2,3
sonstige afrikanische Länder	275	-24,0	1 061	-52,9	0,4	3,9
Asien	5 157	+2,9	24 916	-3,4	9,7	4,8
Arabische Golfstaaten	437	+4,8	11 104	-7,4	4,3	25,4
Volksrepublik China und Hongkong	1 955	+18,7	5 178	+9,0	2,0	2,6
Indien	512	+20,5	2 274	+49,3	0,9	4,4
Israel	173	-8,0	331	-33,8	0,1	1,9
Japan	819	+4,5	2 152	-17,1	0,8	2,6
Südkorea	188	-36,3	693	-20,6	0,3	3,7
Taiwan	148	-18,7	453	+3,2	0,2	3,1
sonstige asiatische Länder	925	-14,0	2 731	-12,4	1,1	3,0
Amerika	4 411	-2,8	11 177	-10,4	4,3	2,5
Kanada	384	-19,0	963	-27,4	0,4	2,5
USA	3 048	+2,6	7 872	-0,6	3,1	2,6
sonstige nordamerikanische Länder	6	-76,9	19	-60,4	–	3,2
Mittelamerika und Karibik	206	-19,2	522	-35,5	0,2	2,5
Brasilien	423	+13,4	1 140	+4,0	0,4	2,7
sonstige südamerikanische Länder	344	-21,5	661	-48,1	0,3	1,9
Australien	378	+25,2	892	-0,6	0,3	2,4
Neuseeland und Ozeanien	92	+29,6	191	-3,0	0,1	2,1
Ohne Angabe	8 041	-7,3	16 130	-8,7	6,3	2,0

Anmerkungen Seite 66

Noch: 3.4 Leistung der Beherbergungsstätten nach Reisegebieten und Herkunftsländern

Januar bis Juni 2015

Reisegebiet Herkunftsland (ständiger Wohnsitz)	Ankünfte		Übernachtungen			Mittlere Aufenthalts- dauer ³⁾
	aller Gäste	Verän- derung ¹⁾	aller Gäste	Verän- derung ¹⁾	Anteil ²⁾	
Sauerland	984 218	+6,9	3 028 050	+2,1	100	3,1
Bundesrepublik Deutschland	778 495	+5,5	2 421 083	+1,4	80,0	3,1
Ausland	205 723	+12,4	606 967	+5,0	20,0	3,0
Europa	196 007	+12,7	581 920	+5,2	95,9	3,0
EU-Länder	190 064	+12,2	564 004	+4,1	92,9	3,0
Belgien	19 308	+14,1	55 955	+3,7	9,2	2,9
Bulgarien	173	+13,8	688	-22,1	0,1	4,0
Dänemark	3 777	+17,8	11 549	+11,2	1,9	3,1
Estland	83	+69,4	101	+71,2	–	1,2
Finnland	244	+10,4	531	+5,8	0,1	2,2
Frankreich	2 632	+0,9	5 831	+12,2	1,0	2,2
Griechenland	105	-30,5	431	+44,1	0,1	4,1
Republik Irland	95	-29,1	202	-26,8	–	2,1
Italien	1 841	-0,5	4 541	+23,0	0,7	2,5
Kroatien	78	-9,3	233	-2,9	–	3,0
Lettland	110	-26,2	510	+71,7	0,1	4,6
Litauen	89	-21,9	311	+46,0	0,1	3,5
Luxemburg	376	-6,2	947	+16,6	0,2	2,5
Malta	25	+25,0	53	+55,9	–	2,1
Niederlande	147 593	+13,8	444 028	+3,4	73,2	3,0
Österreich	2 742	+8,0	6 508	+15,6	1,1	2,4
Polen	2 453	+16,4	7 479	+32,0	1,2	3,0
Portugal	297	+46,3	962	+114,7	0,2	3,2
Rumänien	1 016	+12,4	3 649	-2,4	0,6	3,6
Schweden	712	-22,7	1 378	-19,1	0,2	1,9
Slowakische Republik	252	-37,8	1 299	+32,8	0,2	5,2
Slowenien	259	-6,2	844	-30,4	0,1	3,3
Spanien	807	-41,3	2 231	-24,4	0,4	2,8
Tschechische Republik	1 379	-10,9	3 361	-17,9	0,6	2,4
Ungarn	519	+40,7	1 320	+62,4	0,2	2,5
Vereinigtes Königreich	3 090	+4,3	8 526	+17,4	1,4	2,8
Zypern	9	-18,2	536	-18,7	0,1	59,6
Island	30	-49,2	58	-68,3	–	1,9
Norwegen	313	+8,7	535	-6,0	0,1	1,7
Russland	815	+2,9	2 248	+7,6	0,4	2,8
Schweiz	2 497	+5,8	6 261	+11,7	1,0	2,5
Türkei	424	+38,1	1 136	+46,2	0,2	2,7
Ukraine	108	-6,9	381	+27,9	0,1	3,5
sonstige europäische Länder	1 756	+204,3	7 297	+240,5	1,2	4,2
Afrika	239	+6,7	967	-6,6	0,2	4,0
Republik Südafrika	49	-26,9	182	-30,5	–	3,7
sonstige afrikanische Länder	190	+21,0	785	+1,6	0,1	4,1
Asien	2 725	+0,9	8 736	-7,4	1,4	3,2
Arabische Golfstaaten	139	-24,5	368	-12,4	0,1	2,6
Volksrepublik China und Hongkong	854	-5,0	2 522	-8,5	0,4	3,0
Indien	314	+69,7	1 275	+85,6	0,2	4,1
Israel	79	+29,5	123	+9,8	–	1,6
Japan	323	+18,8	703	+8,7	0,1	2,2
Südkorea	596	-8,4	1 686	-14,8	0,3	2,8
Taiwan	91	+4,6	218	+8,5	–	2,4
sonstige asiatische Länder	329	-9,1	1 841	-30,2	0,3	5,6
Amerika	2 048	+22,3	6 467	+18,2	1,1	3,2
Kanada	308	+44,6	1 209	+79,6	0,2	3,9
USA	1 290	+16,8	3 583	+9,1	0,6	2,8
sonstige nordamerikanische Länder	12	+9,1	28	-24,3	–	2,3
Mittelamerika und Karibik	226	+88,3	939	+32,3	0,2	4,2
Brasilien	106	+15,2	353	+11,4	0,1	3,3
sonstige südamerikanische Länder	106	-20,9	355	-21,1	0,1	3,3
Australien	154	+20,3	451	+50,8	0,1	2,9
Neuseeland und Ozeanien	48	+92,0	100	+47,1	–	2,1
Ohne Angabe	4 502	+2,0	8 326	+0,4	1,4	1,8

Noch: 3.4 Leistung der Beherbergungsstätten nach Reisegebieten und Herkunftsländern

Januar bis Juni 2015

Reisegebiet Herkunftsland (ständiger Wohnsitz)	Ankünfte		Übernachtungen			Mittlere Aufenthalts- dauer ³⁾
	aller Gäste	Verän- derung ¹⁾	aller Gäste	Verän- derung ¹⁾	Anteil ²⁾	
Siegerland-Wittgenstein	115 335	-1,1	393 924	-0,6	100	3,4
Bundesrepublik Deutschland	93 684	+3,5	341 683	-	86,7	3,6
Ausland	21 651	-17,1	52 241	-4,0	13,3	2,4
Europa	16 616	-16,5	40 714	+2,0	77,9	2,5
EU-Länder	15 066	-17,0	37 636	+3,8	72,0	2,5
Belgien	811	-9,1	1 578	-13,3	3,0	1,9
Bulgarien	19	-13,6	27	-25,0	0,1	1,4
Dänemark	278	+15,4	465	+8,9	0,9	1,7
Estland	3	-81,3	5	-78,3	-	1,7
Finnland	123	+23,0	294	+110,0	0,6	2,4
Frankreich	952	-4,5	1 697	-6,2	3,2	1,8
Griechenland	40	+21,2	87	+35,9	0,2	2,2
Republik Irland	53	+23,3	115	+47,4	0,2	2,2
Italien	559	+0,5	1 250	+1,0	2,4	2,2
Kroatien	33	-28,3	46	-32,4	0,1	1,4
Lettland	25	+127,3	37	+68,2	0,1	1,5
Litauen	20	-20,0	31	-6,1	0,1	1,6
Luxemburg	100	+3,1	193	+5,5	0,4	1,9
Malta	5	x	15	x	-	3,0
Niederlande	8 570	-24,9	24 073	+7,8	46,1	2,8
Österreich	764	+4,7	1 589	+20,7	3,0	2,1
Polen	534	-5,0	1 191	-11,6	2,3	2,2
Portugal	68	+21,4	121	+3,4	0,2	1,8
Rumänien	122	-19,7	567	+1,4	1,1	4,6
Schweden	274	+7,0	425	+10,4	0,8	1,6
Slowakische Republik	67	+8,1	130	-27,4	0,2	1,9
Slowenien	53	-5,4	95	-15,9	0,2	1,8
Spanien	192	-5,0	375	-22,4	0,7	2,0
Tschechische Republik	322	-8,5	785	-4,4	1,5	2,4
Ungarn	167	-7,7	430	+12,9	0,8	2,6
Vereinigtes Königreich	909	-14,3	2 010	-11,8	3,8	2,2
Zypern	3	x	5	x	-	1,7
Island	10	+233,3	10	+233,3	-	1,0
Norwegen	122	+13,0	209	+5,6	0,4	1,7
Russland	264	-15,7	741	-8,5	1,4	2,8
Schweiz	849	-7,9	1 579	-12,5	3,0	1,9
Türkei	134	-1,5	229	-43,0	0,4	1,7
Ukraine	59	+63,9	84	+82,6	0,2	1,4
sonstige europäische Länder	112	-47,9	226	-40,4	0,4	2,0
Afrika	119	+88,9	338	+83,7	0,6	2,8
Republik Südafrika	56	+133,3	158	+113,5	0,3	2,8
sonstige afrikanische Länder	63	+61,5	180	+63,6	0,3	2,9
Asien	853	-20,7	2 543	-31,4	4,9	3,0
Arabische Golfstaaten	81	+15,7	210	+16,7	0,4	2,6
Volksrepublik China und Hongkong	289	-48,3	828	-64,3	1,6	2,9
Indien	142	+39,2	596	+72,3	1,1	4,2
Israel	31	-26,2	68	-26,9	0,1	2,2
Japan	106	-5,4	270	+20,5	0,5	2,5
Südkorea	68	+25,9	132	+11,9	0,3	1,9
Taiwan	11	-8,3	15	-60,5	-	1,4
sonstige asiatische Länder	125	-	424	+9,0	0,8	3,4
Amerika	840	+25,2	2 324	+21,1	4,4	2,8
Kanada	62	+21,6	135	+8,9	0,3	2,2
USA	633	+31,6	1 569	+9,2	3,0	2,5
sonstige nordamerikanische Länder	17	+41,7	32	+52,4	0,1	1,9
Mittelamerika und Karibik	10	-64,3	50	-15,3	0,1	5,0
Brasilien	70	+34,6	422	+193,1	0,8	6,0
sonstige südamerikanische Länder	48	+2,1	116	-13,4	0,2	2,4
Australien	44	+51,7	94	+22,1	0,2	2,1
Neuseeland und Ozeanien	4	-63,6	22	-31,3	-	5,5
Ohne Angabe	3 175	-27,3	6 206	-27,8	11,9	2,0

Anmerkungen Seite 66

Noch: 3.4 Leistung der Beherbergungsstätten nach Reisegebieten und Herkunftsländern

Januar bis Juni 2015

Reisegebiet Herkunftsland (ständiger Wohnsitz)	Ankünfte		Übernachtungen			Mittlere Aufenthalts- dauer ³⁾
	aller Gäste	Verän- derung ¹⁾	aller Gäste	Verän- derung ¹⁾	Anteil ²⁾	
Bergisches Land	307 191	+6,3	798 296	+7,3	100	2,6
Bundesrepublik Deutschland	266 036	+7,6	707 320	+7,6	88,6	2,7
Ausland	41 155	-1,1	90 976	+4,9	11,4	2,2
Europa	29 865	-2,5	65 063	+3,9	71,5	2,2
EU-Länder	25 910	-0,2	56 822	+6,2	62,5	2,2
Belgien	2 538	-19,4	4 570	-29,7	5,0	1,8
Bulgarien	123	+10,8	514	+86,2	0,6	4,2
Dänemark	746	+5,7	1 109	-7,6	1,2	1,5
Estland	100	+20,5	222	+44,2	0,2	2,2
Finnland	268	+21,8	441	+18,9	0,5	1,6
Frankreich	2 366	-6,4	4 248	-4,5	4,7	1,8
Griechenland	165	-51,9	435	-37,0	0,5	2,6
Republik Irland	112	+34,9	225	-1,7	0,2	2,0
Italien	2 047	+13,0	4 664	+26,0	5,1	2,3
Kroatien	170	+139,4	1 588	x	1,7	9,3
Lettland	116	+231,4	233	+356,9	0,3	2,0
Litauen	126	+85,3	206	+90,7	0,2	1,6
Luxemburg	394	-9,2	1 608	-	1,8	4,1
Malta	31	+416,7	58	x	0,1	1,9
Niederlande	5 490	-2,3	10 383	-6,6	11,4	1,9
Österreich	1 334	-2,4	2 723	+7,3	3,0	2,0
Polen	1 906	+28,0	5 434	+42,8	6,0	2,9
Portugal	166	-17,0	361	-41,0	0,4	2,2
Rumänien	385	+126,5	1 582	+165,0	1,7	4,1
Schweden	612	-17,3	1 132	-10,0	1,2	1,8
Slowakische Republik	464	-30,8	1 345	-42,1	1,5	2,9
Slowenien	603	+179,2	3 343	+468,5	3,7	5,5
Spanien	1 049	+9,3	2 078	+14,4	2,3	2,0
Tschechische Republik	946	+8,6	2 070	+5,0	2,3	2,2
Ungarn	458	+26,9	934	+25,5	1,0	2,0
Vereinigtes Königreich	3 183	-12,0	5 289	-19,4	5,8	1,7
Zypern	12	-65,7	27	-66,3	-	2,3
Island	12	-50,0	31	-58,1	-	2,6
Norwegen	198	-47,6	351	-38,5	0,4	1,8
Russland	648	-55,5	1 545	-48,6	1,7	2,4
Schweiz	1 988	+8,6	3 609	+6,2	4,0	1,8
Türkei	571	+13,3	1 265	+26,5	1,4	2,2
Ukraine	127	+18,7	349	+44,2	0,4	2,7
sonstige europäische Länder	411	+8,4	1 091	+34,0	1,2	2,7
Afrika	215	-21,0	903	+24,7	1,0	4,2
Republik Südafrika	61	-30,7	322	+54,8	0,4	5,3
sonstige afrikanische Länder	154	-16,3	581	+12,6	0,6	3,8
Asien	6 273	-1,1	14 469	-0,1	15,9	2,3
Arabische Golfstaaten	156	+66,0	286	-9,2	0,3	1,8
Volksrepublik China und Hongkong	4 367	+11,3	9 199	+16,2	10,1	2,1
Indien	473	+3,1	1 686	+14,4	1,9	3,6
Israel	112	-53,7	261	-66,1	0,3	2,3
Japan	483	+22,6	1 389	+22,4	1,5	2,9
Südkorea	151	+65,9	376	+54,7	0,4	2,5
Taiwan	89	-88,6	166	-89,5	0,2	1,9
sonstige asiatische Länder	442	+25,6	1 106	+6,0	1,2	2,5
Amerika	2 323	+2,9	5 811	+8,5	6,4	2,5
Kanada	125	-	315	+11,3	0,3	2,5
USA	1 472	-3,0	3 653	+3,5	4,0	2,5
sonstige nordamerikanische Länder	33	-29,8	179	+115,7	0,2	5,4
Mittelamerika und Karibik	145	+62,9	346	+48,5	0,4	2,4
Brasilien	300	+1,0	739	-0,9	0,8	2,5
sonstige südamerikanische Länder	248	+35,5	579	+20,9	0,6	2,3
Australien	140	+16,7	377	+68,3	0,4	2,7
Neuseeland und Ozeanien	31	-16,2	72	-16,3	0,1	2,3
Ohne Angabe	2 308	+19,5	4 281	+32,5	4,7	1,9

Noch: 3.4 Leistung der Beherbergungsstätten nach Reisegebieten und Herkunftsländern

Januar bis Juni 2015

Reisegebiet Herkunftsland (ständiger Wohnsitz)	Ankünfte		Übernachtungen			Mittlere Aufenthalts- dauer ³⁾
	aller Gäste	Verän- derung ¹⁾	aller Gäste	Verän- derung ¹⁾	Anteil ²⁾	
Bonn und Rhein-Sieg-Kreis	677 785	+2,9	1 360 563	+2,2	100	2,0
Bundesrepublik Deutschland	566 100	+2,3	1 113 253	+2,2	81,8	2,0
Ausland	111 685	+6,0	247 310	+2,4	18,2	2,2
Europa	73 900	+5,3	154 925	+5,6	62,6	2,1
EU-Länder	62 052	+8,0	128 061	+8,3	51,8	2,1
Belgien	7 117	+13,1	13 639	+3,9	5,5	1,9
Bulgarien	360	+59,3	878	+44,6	0,4	2,4
Dänemark	1 149	-9,9	2 341	-9,9	0,9	2,0
Estland	164	+41,4	443	+62,3	0,2	2,7
Finnland	724	+3,7	1 352	-18,2	0,5	1,9
Frankreich	6 118	+9,5	12 216	+13,7	4,9	2,0
Griechenland	590	+22,2	1 324	+16,5	0,5	2,2
Republik Irland	601	+29,2	1 220	+10,7	0,5	2,0
Italien	4 125	+20,9	8 689	+23,4	3,5	2,1
Kroatien	261	+13,5	771	+42,3	0,3	3,0
Lettland	244	+47,0	652	+54,5	0,3	2,7
Litauen	318	+57,4	1 120	+77,8	0,5	3,5
Luxemburg	1 506	+14,9	2 428	+7,1	1,0	1,6
Malta	43	-17,3	82	-6,8	-	1,9
Niederlande	11 586	+2,3	21 026	-2,1	8,5	1,8
Österreich	4 810	+6,2	9 302	+13,8	3,8	1,9
Polen	3 323	+26,1	8 444	+24,8	3,4	2,5
Portugal	315	-20,1	1 093	-2,1	0,4	3,5
Rumänien	710	+50,7	1 656	-5,7	0,7	2,3
Schweden	1 430	-12,0	3 043	-8,6	1,2	2,1
Slowakische Republik	623	+17,3	3 366	+132,0	1,4	5,4
Slowenien	339	+6,3	1 180	+23,3	0,5	3,5
Spanien	2 419	+8,4	5 097	+5,1	2,1	2,1
Tschechische Republik	2 038	+10,2	3 917	+7,6	1,6	1,9
Ungarn	991	+4,9	2 579	+14,0	1,0	2,6
Vereinigtes Königreich	10 072	+0,3	19 680	-2,2	8,0	2,0
Zypern	76	+40,7	523	x	0,2	6,9
Island	42	-27,6	140	+2,9	0,1	3,3
Norwegen	662	-37,6	1 262	-53,4	0,5	1,9
Russland	1 814	-18,3	6 090	-22,2	2,5	3,4
Schweiz	6 372	+2,5	12 157	+4,6	4,9	1,9
Türkei	843	+35,1	2 036	+25,9	0,8	2,4
Ukraine	400	+17,6	962	+9,2	0,4	2,4
sonstige europäische Länder	1 715	-20,6	4 217	+12,0	1,7	2,5
Afrika	2 322	+4,0	8 122	+18,2	3,3	3,5
Republik Südafrika	690	-9,7	1 495	+3,5	0,6	2,2
sonstige afrikanische Länder	1 632	+11,2	6 627	+22,1	2,7	4,1
Asien	18 526	+4,3	48 236	-4,7	19,5	2,6
Arabische Golfstaaten	4 348	-23,3	14 118	-10,8	5,7	3,2
Volksrepublik China und Hongkong	5 254	+31,1	10 075	-13,1	4,1	1,9
Indien	1 788	-30,1	4 621	-32,6	1,9	2,6
Israel	463	-4,1	903	-14,3	0,4	2,0
Japan	2 643	+66,2	7 173	+60,8	2,9	2,7
Südkorea	689	+16,2	1 770	+26,2	0,7	2,6
Taiwan	313	+35,5	569	+2,3	0,2	1,8
sonstige asiatische Länder	3 028	+15,1	9 007	+1,6	3,6	3,0
Amerika	11 174	+16,3	25 618	+1,5	10,4	2,3
Kanada	962	+11,3	2 633	+12,3	1,1	2,7
USA	7 667	+13,1	16 389	+3,8	6,6	2,1
sonstige nordamerikanische Länder	140	+41,4	426	+34,0	0,2	3,0
Mittelamerika und Karibik	461	-2,3	1 141	-31,6	0,5	2,5
Brasilien	1 007	+77,9	2 217	+33,6	0,9	2,2
sonstige südamerikanische Länder	937	+12,9	2 812	-18,5	1,1	3,0
Australien	617	+12,8	1 670	+15,7	0,7	2,7
Neuseeland und Ozeanien	284	+16,9	928	+6,8	0,4	3,3
Ohne Angabe	4 862	+0,9	7 811	-20,1	3,2	1,6

Anmerkungen Seite 66

Noch: 3.4 Leistung der Beherbergungsstätten nach Reisegebieten und Herkunftsländern

Januar bis Juni 2015

Reisegebiet Herkunftsland (ständiger Wohnsitz)	Ankünfte		Übernachtungen			Mittlere Aufenthalts- dauer ³⁾
	aller Gäste	Verän- derung ¹⁾	aller Gäste	Verän- derung ¹⁾	Anteil ²⁾	
Köln und Rhein-Erft-Kreis	1 853 049	+5,0	3 447 831	+8,1	100	1,9
Bundesrepublik Deutschland	1 315 126	+6,4	2 389 380	+8,4	69,3	1,8
Ausland	537 923	+1,6	1 058 451	+7,3	30,7	2,0
Europa	371 666	+4,7	713 387	+9,1	67,4	1,9
EU-Länder	306 629	+7,2	580 851	+12,1	54,9	1,9
Belgien	29 756	+0,8	46 311	+2,4	4,4	1,6
Bulgarien	1 674	+38,1	4 087	+22,3	0,4	2,4
Dänemark	7 965	+20,9	15 447	+21,9	1,5	1,9
Estland	1 287	+80,8	2 104	+57,4	0,2	1,6
Finnland	3 804	-5,4	8 146	+3,2	0,8	2,1
Frankreich	29 311	+5,8	49 332	+5,5	4,7	1,7
Griechenland	2 997	+6,4	6 898	+12,5	0,7	2,3
Republik Irland	4 589	+63,7	8 927	+65,2	0,8	1,9
Italien	26 863	+15,1	59 201	+27,5	5,6	2,2
Kroatien	947	+12,1	2 207	+12,8	0,2	2,3
Lettland	955	-28,5	1 830	-25,5	0,2	1,9
Litauen	1 207	+25,3	2 458	+37,4	0,2	2,0
Luxemburg	9 661	+9,2	14 206	+9,5	1,3	1,5
Malta	209	-3,7	413	-0,7	-	2,0
Niederlande	49 795	+1,9	81 197	+2,9	7,7	1,6
Österreich	20 753	+15,4	38 990	+15,0	3,7	1,9
Polen	13 362	+1,8	41 171	+17,5	3,9	3,1
Portugal	2 807	+11,8	6 360	+20,5	0,6	2,3
Rumänien	3 661	-5,4	7 436	+2,8	0,7	2,0
Schweden	7 085	+14,6	13 601	+21,4	1,3	1,9
Slowakische Republik	1 339	+9,2	2 876	+33,5	0,3	2,1
Slowenien	1 119	-16,6	2 190	-8,3	0,2	2,0
Spanien	18 674	+18,9	38 786	+25,3	3,7	2,1
Tschechische Republik	3 710	+7,3	6 835	+3,9	0,6	1,8
Ungarn	4 393	-2,8	10 747	+5,7	1,0	2,4
Vereinigtes Königreich	58 407	+4,2	108 289	+9,4	10,2	1,9
Zypern	299	-2,0	806	+7,0	0,1	2,7
Island	705	-11,8	1 539	-14,2	0,1	2,2
Norwegen	3 674	-4,5	7 377	-4,2	0,7	2,0
Russland	10 843	-38,4	24 504	-34,3	2,3	2,3
Schweiz	29 976	+12,6	56 526	+16,2	5,3	1,9
Türkei	11 063	+0,2	24 123	+8,1	2,3	2,2
Ukraine	2 264	-16,1	4 982	-11,2	0,5	2,2
sonstige europäische Länder	6 512	+2,4	13 485	+11,0	1,3	2,1
Afrika	6 359	-38,3	23 714	+18,2	2,2	3,7
Republik Südafrika	1 666	+25,8	3 243	+32,9	0,3	1,9
sonstige afrikanische Länder	4 693	-47,8	20 471	+16,1	1,9	4,4
Asien	59 548	-6,7	137 582	-2,7	13,0	2,3
Arabische Golfstaaten	5 603	-11,1	17 471	+0,6	1,7	3,1
Volksrepublik China und Hongkong	19 324	+7,7	38 952	+4,4	3,7	2,0
Indien	4 606	-19,7	14 645	-8,2	1,4	3,2
Israel	3 111	-1,8	7 518	+6,7	0,7	2,4
Japan	9 658	-11,0	17 828	-8,7	1,7	1,8
Südkorea	3 631	+31,5	8 109	+52,6	0,8	2,2
Taiwan	3 158	-28,9	6 421	-25,1	0,6	2,0
sonstige asiatische Länder	10 457	-17,0	26 638	-12,2	2,5	2,5
Amerika	68 889	-0,6	129 815	+10,3	12,3	1,9
Kanada	5 454	+9,7	10 482	+17,5	1,0	1,9
USA	50 404	+0,9	89 566	+9,1	8,5	1,8
sonstige nordamerikanische Länder	733	+84,2	1 595	+128,2	0,2	2,2
Mittelamerika und Karibik	2 173	+17,3	5 631	+42,2	0,5	2,6
Brasilien	6 547	-23,4	14 805	-0,5	1,4	2,3
sonstige südamerikanische Länder	3 578	-0,7	7 736	+7,4	0,7	2,2
Australien	4 975	+6,3	9 998	+8,0	0,9	2,0
Neuseeland und Ozeanien	1 159	+26,8	2 297	+19,4	0,2	2,0
Ohne Angabe	25 327	+0,3	41 658	-2,3	3,9	1,6

Noch: 3.4 Leistung der Beherbergungsstätten nach Reisegebieten und Herkunftsländern

Januar bis Juni 2015

Reisegebiet Herkunftsland (ständiger Wohnsitz)	Ankünfte		Übernachtungen			Mittlere Aufenthalts- dauer ³⁾
	aller Gäste	Verän- derung ¹⁾	aller Gäste	Verän- derung ¹⁾	Anteil ²⁾	
Düsseldorf und Kreis Mettmann	1 551 026	+1,4	2 623 686	-1,4	100	1,7
Bundesrepublik Deutschland	1 027 769	+3,7	1 661 989	+1,3	63,3	1,6
Ausland	523 257	-2,9	961 697	-5,6	36,7	1,8
Europa	363 457	-4,7	636 971	-8,2	66,2	1,8
EU-Länder	290 619	-3,9	496 109	-7,0	51,6	1,7
Belgien	18 947	+7,3	28 035	+4,2	2,9	1,5
Bulgarien	1 715	+32,4	3 353	+32,4	0,3	2,0
Dänemark	6 660	-14,8	10 380	-17,5	1,1	1,6
Estland	1 007	-1,0	1 809	-1,5	0,2	1,8
Finnland	5 636	-12,1	9 935	-15,1	1,0	1,8
Frankreich	25 796	-9,6	43 126	-10,0	4,5	1,7
Griechenland	3 890	-1,6	8 242	-4,3	0,9	2,1
Republik Irland	4 288	+26,0	7 519	+20,1	0,8	1,8
Italien	25 676	-22,4	52 192	-24,9	5,4	2,0
Kroatien	947	+5,5	3 023	+59,6	0,3	3,2
Lettland	1 018	-32,3	1 985	-18,6	0,2	1,9
Litauen	1 462	-13,1	2 469	-11,9	0,3	1,7
Luxemburg	4 261	+11,1	6 453	+9,7	0,7	1,5
Malta	328	-59,3	657	-51,8	0,1	2,0
Niederlande	48 369	-7,4	73 538	-11,0	7,6	1,5
Österreich	21 624	+11,4	36 178	+8,8	3,8	1,7
Polen	9 876	-13,0	22 598	-10,9	2,3	2,3
Portugal	3 447	-5,5	6 654	-12,1	0,7	1,9
Rumänien	3 463	+20,3	7 896	+8,3	0,8	2,3
Schweden	9 660	-5,7	15 987	-5,9	1,7	1,7
Slowakische Republik	1 586	+1,0	3 133	+6,9	0,3	2,0
Slowenien	1 159	+10,7	2 431	+34,0	0,3	2,1
Spanien	27 099	+10,1	43 185	-0,4	4,5	1,6
Tschechische Republik	3 751	-9,1	6 617	-18,2	0,7	1,8
Ungarn	2 689	-10,7	4 988	-13,9	0,5	1,9
Vereinigtes Königreich	55 688	-0,4	92 476	-3,0	9,6	1,7
Zypern	577	+22,2	1 250	+18,4	0,1	2,2
Island	399	-21,8	866	-12,8	0,1	2,2
Norwegen	4 212	-9,8	7 298	-12,6	0,8	1,7
Russland	22 418	-28,5	49 852	-29,2	5,2	2,2
Schweiz	23 365	+0,2	38 500	-4,4	4,0	1,6
Türkei	12 900	+6,3	24 528	+9,2	2,6	1,9
Ukraine	1 781	-19,2	4 194	-17,4	0,4	2,4
sonstige europäische Länder	7 763	+61,0	15 624	+21,4	1,6	2,0
Afrika	6 810	-5,4	17 199	-2,7	1,8	2,5
Republik Südafrika	1 102	-26,0	2 355	-31,9	0,2	2,1
sonstige afrikanische Länder	5 708	-	14 844	+4,4	1,5	2,6
Asien	75 231	+14,5	164 999	+8,5	17,2	2,2
Arabische Golfstaaten	17 021	+10,2	30 010	+4,8	3,1	1,8
Volksrepublik China und Hongkong	20 076	+34,9	41 498	+26,3	4,3	2,1
Indien	5 054	-8,6	14 273	-38,1	1,5	2,8
Israel	2 767	-10,7	5 966	-4,2	0,6	2,2
Japan	18 756	+11,9	39 129	+4,1	4,1	2,1
Südkorea	2 406	+37,2	5 683	+36,9	0,6	2,4
Taiwan	1 273	+2,6	2 854	-11,0	0,3	2,2
sonstige asiatische Länder	7 878	+12,7	25 586	+57,2	2,7	3,2
Amerika	43 155	-11,8	82 823	-13,0	8,6	1,9
Kanada	3 022	-11,5	5 790	-15,5	0,6	1,9
USA	33 783	-11,3	60 710	-13,4	6,3	1,8
sonstige nordamerikanische Länder	203	-44,8	597	-46,8	0,1	2,9
Mittelamerika und Karibik	1 185	-20,6	2 914	-15,3	0,3	2,5
Brasilien	2 711	-17,1	6 916	-12,3	0,7	2,6
sonstige südamerikanische Länder	2 251	-3,0	5 896	+1,3	0,6	2,6
Australien	2 396	-17,0	4 862	-20,0	0,5	2,0
Neuseeland und Ozeanien	508	-2,9	1 017	-9,4	0,1	2,0
Ohne Angabe	31 700	-0,9	53 826	+2,8	5,6	1,7

Anmerkungen Seite 66

Noch: 3.4 Leistung der Beherbergungsstätten nach Reisegebieten und Herkunftsländern

Januar bis Juni 2015

Reisegebiet Herkunftsland (ständiger Wohnsitz)	Ankünfte		Übernachtungen			Mittlere Aufenthalts- dauer ³⁾
	aller Gäste	Verän- derung ¹⁾	aller Gäste	Verän- derung ¹⁾	Anteil ²⁾	
Ruhrgebiet	1 541 337	+0,3	3 010 116	-0,4	100	2,0
Bundesrepublik Deutschland	1 286 754	+1,8	2 527 993	+0,6	84,0	2,0
Ausland	254 583	-6,6	482 123	-5,5	16,0	1,9
Europa	203 489	-0,6	364 522	+0,6	75,6	1,8
EU-Länder	172 509	+1,2	303 020	+2,3	62,9	1,8
Belgien	12 989	+23,5	20 096	+29,0	4,2	1,5
Bulgarien	1 519	+6,9	3 044	+13,8	0,6	2,0
Dänemark	5 124	-20,3	8 467	-16,2	1,8	1,7
Estland	575	-10,9	991	-6,2	0,2	1,7
Finnland	1 750	+6,5	3 329	+12,2	0,7	1,9
Frankreich	13 721	-3,4	22 952	+2,0	4,8	1,7
Griechenland	1 276	+4,3	3 155	+0,1	0,7	2,5
Republik Irland	1 416	+43,0	2 409	+41,5	0,5	1,7
Italien	9 982	-4,0	19 433	-9,8	4,0	1,9
Kroatien	557	+2,0	1 306	+12,1	0,3	2,3
Lettland	549	-5,5	939	-7,9	0,2	1,7
Litauen	1 383	+15,3	2 282	+4,2	0,5	1,7
Luxemburg	3 320	+26,9	5 157	+30,1	1,1	1,6
Malta	104	+15,6	193	-2,0	-	1,9
Niederlande	41 604	+3,8	67 473	+2,9	14,0	1,6
Österreich	12 777	+2,0	23 872	+2,7	5,0	1,9
Polen	11 176	-10,2	20 548	-5,0	4,3	1,8
Portugal	1 082	-28,9	2 259	-26,8	0,5	2,1
Rumänien	4 706	+4,9	9 197	+14,7	1,9	2,0
Schweden	6 273	-13,6	9 647	-11,5	2,0	1,5
Slowakische Republik	1 315	-4,4	3 089	-9,5	0,6	2,3
Slowenien	737	-7,3	1 838	-0,5	0,4	2,5
Spanien	9 166	+39,8	17 240	+38,3	3,6	1,9
Tschechische Republik	3 053	-19,1	6 106	-11,9	1,3	2,0
Ungarn	2 720	+7,3	5 984	+9,0	1,2	2,2
Vereinigtes Königreich	23 556	-3,7	41 818	-3,5	8,7	1,8
Zypern	79	-48,4	196	-41,5	-	2,5
Island	207	+13,1	412	+7,9	0,1	2,0
Norwegen	1 971	-1,1	3 748	+6,4	0,8	1,9
Russland	4 701	-46,0	11 648	-38,4	2,4	2,5
Schweiz	13 242	+4,3	22 833	+2,5	4,7	1,7
Türkei	3 516	-5,6	7 367	-7,3	1,5	2,1
Ukraine	1 258	-30,9	2 298	-28,0	0,5	1,8
sonstige europäische Länder	6 085	+17,5	13 196	+32,8	2,7	2,2
Afrika	2 284	-7,9	5 422	-8,0	1,1	2,4
Republik Südafrika	519	-25,6	1 225	-9,6	0,3	2,4
sonstige afrikanische Länder	1 765	-1,0	4 197	-7,6	0,9	2,4
Asien	15 244	-28,2	41 762	-23,8	8,7	2,7
Arabische Golfstaaten	1 261	-12,4	6 003	+17,9	1,2	4,8
Volksrepublik China und Hongkong	4 430	-37,8	10 597	-47,3	2,2	2,4
Indien	2 486	-34,2	6 076	-41,8	1,3	2,4
Israel	733	-7,7	1 540	-1,8	0,3	2,1
Japan	2 469	-7,9	6 122	+7,4	1,3	2,5
Südkorea	595	-30,9	1 112	-48,6	0,2	1,9
Taiwan	488	+1,2	1 099	+5,0	0,2	2,3
sonstige asiatische Länder	2 782	-31,8	9 213	+6,5	1,9	3,3
Amerika	14 989	-16,2	36 915	-	7,7	2,5
Kanada	1 300	+1,8	2 911	+11,4	0,6	2,2
USA	10 387	-24,3	20 534	-24,5	4,3	2,0
sonstige nordamerikanische Länder	319	+29,1	443	-8,1	0,1	1,4
Mittelamerika und Karibik	535	+9,6	6 060	+423,3	1,3	11,3
Brasilien	1 437	+18,0	4 773	+49,8	1,0	3,3
sonstige südamerikanische Länder	1 011	+8,2	2 194	-3,0	0,5	2,2
Australien	1 154	+12,6	2 518	+7,5	0,5	2,2
Neuseeland und Ozeanien	204	+2,0	481	+7,4	0,1	2,4
Ohne Angabe	17 219	-30,8	30 503	-35,9	6,3	1,8

Noch: 3.4 Leistung der Beherbergungsstätten nach Reisegebieten und Herkunftsländern

Januar bis Juni 2015

Reisegebiet Herkunftsland (ständiger Wohnsitz)	Ankünfte		Übernachtungen			Mittlere Aufenthalts- dauer ³⁾
	aller Gäste	Verän- derung ¹⁾	aller Gäste	Verän- derung ¹⁾	Anteil ²⁾	
Bergisches Städtedreieck	169 731	+2,2	402 977	+9,0	100	2,4
Bundesrepublik Deutschland	141 836	+2,4	343 995	+11,1	85,4	2,4
Ausland	27 895	+1,3	58 982	-2,2	14,6	2,1
Europa	21 681	+1,1	43 175	-0,7	73,2	2,0
EU-Länder	18 724	+3,0	37 160	+1,0	63,0	2,0
Belgien	1 260	+16,9	1 962	+8,0	3,3	1,6
Bulgarien	118	-15,1	179	-28,4	0,3	1,5
Dänemark	663	-8,0	899	-26,1	1,5	1,4
Estland	44	+10,0	73	+23,7	0,1	1,7
Finnland	211	+0,5	382	-6,1	0,6	1,8
Frankreich	2 297	-4,4	3 661	-13,5	6,2	1,6
Griechenland	186	-5,6	548	+21,0	0,9	2,9
Republik Irland	89	+39,1	201	+48,9	0,3	2,3
Italien	1 513	-6,3	3 057	-18,5	5,2	2,0
Kroatien	190	+196,9	392	+163,1	0,7	2,1
Lettland	81	-2,4	163	-18,9	0,3	2,0
Litauen	107	-10,1	192	+6,7	0,3	1,8
Luxemburg	627	+299,4	1 043	+392,0	1,8	1,7
Malta	6	-14,3	16	+6,7	-	2,7
Niederlande	3 364	+1,6	6 531	+3,7	11,1	1,9
Österreich	1 203	+26,5	2 760	+42,4	4,7	2,3
Polen	1 481	-14,1	3 910	-17,2	6,6	2,6
Portugal	232	+17,2	410	-2,6	0,7	1,8
Rumänien	267	-28,0	588	-48,7	1,0	2,2
Schweden	792	+4,9	1 074	-13,2	1,8	1,4
Slowakische Republik	268	-21,2	569	-28,2	1,0	2,1
Slowenien	87	-31,0	187	-39,7	0,3	2,1
Spanien	772	-16,5	1 398	-25,9	2,4	1,8
Tschechische Republik	638	-8,6	1 331	-4,8	2,3	2,1
Ungarn	741	+166,5	3 009	+408,3	5,1	4,1
Vereinigtes Königreich	1 476	-6,5	2 582	-11,0	4,4	1,7
Zypern	11	-69,4	43	-31,7	0,1	3,9
Island	32	+357,1	58	+480,0	0,1	1,8
Norwegen	161	-12,0	252	-0,8	0,4	1,6
Russland	450	-38,8	1 215	-33,5	2,1	2,7
Schweiz	1 340	+2,8	2 732	+8,5	4,6	2,0
Türkei	437	-14,3	860	-30,1	1,5	2,0
Ukraine	124	-25,7	222	-25,8	0,4	1,8
sonstige europäische Länder	413	+13,8	676	+23,8	1,1	1,6
Afrika	261	-18,4	745	-26,2	1,3	2,9
Republik Südafrika	36	-64,7	123	-50,2	0,2	3,4
sonstige afrikanische Länder	225	+3,2	622	-18,5	1,1	2,8
Asien	1 988	+21,5	7 437	-2,1	12,6	3,7
Arabische Golfstaaten	93	+5,7	329	+7,5	0,6	3,5
Volksrepublik China und Hongkong	964	+26,3	4 269	-12,1	7,2	4,4
Indien	213	+29,1	940	+33,0	1,6	4,4
Israel	70	+4,5	156	-9,8	0,3	2,2
Japan	228	+12,3	620	+31,6	1,1	2,7
Südkorea	126	+50,0	360	+48,1	0,6	2,9
Taiwan	29	-50,8	73	-68,5	0,1	2,5
sonstige asiatische Länder	265	+28,0	690	+13,5	1,2	2,6
Amerika	1 460	-9,5	3 416	-20,2	5,8	2,3
Kanada	94	+14,6	189	-30,8	0,3	2,0
USA	1 004	-18,2	2 352	-25,1	4,0	2,3
sonstige nordamerikanische Länder	5	+66,7	26	+136,4	-	5,2
Mittelamerika und Karibik	172	+83,0	415	+68,7	0,7	2,4
Brasilien	107	-2,7	252	-29,6	0,4	2,4
sonstige südamerikanische Länder	78	-19,6	182	-28,1	0,3	2,3
Australien	66	-16,5	163	-26,2	0,3	2,5
Neuseeland und Ozeanien	26	-36,6	75	-65,8	0,1	2,9
Ohne Angabe	2 413	+0,5	3 971	+12,1	6,7	1,6

Anmerkungen Seite 66

Noch: 3.4 Leistung der Beherbergungsstätten nach Reisegebieten und Herkunftsländern

Januar bis Juni 2015

Reisegebiet Herkunftsland (ständiger Wohnsitz)	Ankünfte		Übernachtungen			Mittlere Aufenthalts- dauer ³⁾
	aller Gäste	Verän- derung ¹⁾	aller Gäste	Verän- derung ¹⁾	Anteil ²⁾	
Nordrhein-Westfalen	10 450 364	+2,8	23 434 027	+2,7	100	2,2
Bundesrepublik Deutschland	8 216 182	+3,4	18 687 110	+3,0	79,7	2,3
Ausland	2 234 182	+0,6	4 746 917	+1,7	20,3	2,1
Europa	1 702 367	+2,0	3 576 758	+2,8	75,3	2,1
EU-Länder	1 463 990	+3,5	3 086 790	+4,1	65,0	2,1
Belgien	143 628	+5,5	284 022	+7,1	6,0	2,0
Bulgarien	7 138	+18,7	17 087	+6,5	0,4	2,4
Dänemark	37 352	-3,1	68 326	-4,0	1,4	1,8
Estland	4 430	+39,5	7 671	+33,3	0,2	1,7
Finnland	16 351	-3,4	31 659	+0,7	0,7	1,9
Frankreich	109 759	-0,9	190 526	+0,2	4,0	1,7
Griechenland	10 899	-1,2	25 620	+1,4	0,5	2,4
Republik Irland	13 140	+31,7	24 848	+30,0	0,5	1,9
Italien	89 987	-4,4	186 619	-2,8	3,9	2,1
Kroatien	4 021	+9,8	13 488	+61,0	0,3	3,4
Lettland	4 134	-11,2	8 460	-0,7	0,2	2,0
Litauen	6 003	+7,1	11 770	+12,2	0,2	2,0
Luxemburg	23 947	+11,0	38 570	+12,6	0,8	1,6
Malta	897	-36,1	1 872	-27,8	-	2,1
Niederlande	467 688	+6,1	1 116 505	+6,3	23,5	2,4
Österreich	81 823	+8,9	153 312	+9,0	3,2	1,9
Polen	61 640	-4,0	165 442	+2,1	3,5	2,7
Portugal	10 429	-1,0	26 205	-2,7	0,6	2,5
Rumänien	20 429	+19,8	52 106	+3,5	1,1	2,6
Schweden	34 332	-5,7	57 784	-4,1	1,2	1,7
Slowakische Republik	7 738	-2,6	21 535	-12,5	0,5	2,8
Slowenien	5 440	-4,4	15 130	+7,9	0,3	2,8
Spanien	71 521	+12,9	132 260	+8,5	2,8	1,8
Tschechische Republik	21 885	-5,9	45 937	-9,4	1,0	2,1
Ungarn	15 757	+4,5	39 952	+11,9	0,8	2,5
Vereinigtes Königreich	192 416	+0,9	346 354	+1,2	7,3	1,8
Zypern	1 206	+1,5	3 730	+5,4	0,1	3,1
Island	2 179	+12,1	4 445	+7,2	0,1	2,0
Norwegen	14 697	-8,2	26 503	-12,2	0,6	1,8
Russland	48 740	-34,1	115 257	-31,4	2,4	2,4
Schweiz	97 926	+5,1	176 273	+4,6	3,7	1,8
Türkei	35 360	+1,8	72 988	+4,5	1,5	2,1
Ukraine	7 485	-18,7	16 986	-16,3	0,4	2,3
sonstige europäische Länder	31 990	+24,4	77 516	+40,4	1,6	2,4
Afrika	20 906	-18,6	69 015	+6,4	1,5	3,3
Republik Südafrika	4 857	-5,8	10 931	-2,4	0,2	2,3
sonstige afrikanische Länder	16 049	-21,8	58 084	+8,3	1,2	3,6
Asien	206 807	-0,2	508 735	-0,6	10,7	2,5
Arabische Golfstaaten	32 719	-3,3	94 349	+3,4	2,0	2,9
Volksrepublik China und Hongkong	65 109	+10,3	139 364	-	2,9	2,1
Indien	17 038	-16,5	51 259	-22,2	1,1	3,0
Israel	8 533	-6,7	19 115	-4,9	0,4	2,2
Japan	38 435	+3,3	80 950	+2,1	1,7	2,1
Südkorea	9 657	+14,4	22 701	+18,0	0,5	2,4
Taiwan	6 226	-21,4	13 375	-21,2	0,3	2,1
sonstige asiatische Länder	29 090	-6,8	87 622	+9,8	1,8	3,0
Amerika	168 239	-4,5	345 428	-1,1	7,3	2,1
Kanada	13 421	+0,1	28 381	+5,3	0,6	2,1
USA	124 401	-4,7	236 116	-3,9	5,0	1,9
sonstige nordamerikanische Länder	1 622	+21,2	3 701	+12,9	0,1	2,3
Mittelamerika und Karibik	5 570	+0,7	18 985	+36,1	0,4	3,4
Brasilien	13 852	-12,9	35 625	-2,0	0,8	2,6
sonstige südamerikanische Länder	9 373	-0,6	22 620	-2,3	0,5	2,4
Australien	10 980	+0,1	23 572	+1,3	0,5	2,1
Neuseeland und Ozeanien	2 618	+9,8	5 770	+2,7	0,1	2,2
Ohne Angabe	122 265	-5,6	217 639	-7,0	4,6	1,8

4. Leistung der Campingplätze nach Herkunftsländern

Juni 2015

Herkunftsland (ständiger Wohnsitz)	Ankünfte		Übernachtungen			Mittlere Aufenthaltsdauer ³⁾
	aller Gäste	Veränderung ¹⁾	aller Gäste	Veränderung ¹⁾	Anteil ²⁾	
Nordrhein-Westfalen	90 840	-18,8	213 067	-25,0	100	2,3
Bundesrepublik Deutschland	75 193	-20,1	175 013	-26,2	82,1	2,3
Ausland	15 647	-12,2	38 054	-19,1	17,9	2,4
Europa	15 247	-10,2	37 310	-14,3	98,0	2,4
EU-Länder	14 267	-10,6	35 424	-14,9	93,1	2,5
Belgien	1 756	+11,4	3 560	+10,8	9,4	2,0
Bulgarien	2	+100,0	2	-	-	1,0
Dänemark	286	-23,1	588	-20,3	1,5	2,1
Estland	7	+250,0	18	+260,0	-	2,6
Finnland	88	-30,2	123	-40,6	0,3	1,4
Frankreich	286	-1,7	395	-18,0	1,0	1,4
Griechenland	2	x	4	x	-	2,0
Republik Irland	11	-76,6	19	-81,2	-	1,7
Italien	140	+35,9	211	+46,5	0,6	1,5
Kroatien	2	x	60	x	0,2	30,0
Lettland	5	-	6	-40,0	-	1,2
Litauen	3	x	3	x	-	1,0
Luxemburg	46	+4,5	151	+33,6	0,4	3,3
Malta	-	-	-	-	-	-
Niederlande	9 972	-15,0	27 323	-18,4	71,8	2,7
Österreich	120	-14,9	228	-14,0	0,6	1,9
Polen	89	+61,8	222	+115,5	0,6	2,5
Portugal	40	+185,7	66	+288,2	0,2	1,7
Rumänien	9	+200,0	18	+100,0	-	2,0
Schweden	301	+2,4	386	-6,8	1,0	1,3
Slowakische Republik	-	-	-	-	-	-
Slowenien	4	-42,9	8	-20,0	-	2,0
Spanien	79	-7,1	140	-16,7	0,4	1,8
Tschechische Republik	21	-27,6	27	-63,0	0,1	1,3
Ungarn	15	+36,4	19	-36,7	-	1,3
Vereinigtes Königreich	983	-4,4	1 847	-9,1	4,9	1,9
Zypern	-	-	-	-	-	-
Island	1	-	2	-	-	2,0
Norwegen	186	+36,8	254	-15,3	0,7	1,4
Russland	13	-43,5	19	-55,8	-	1,5
Schweiz	349	+9,7	733	+15,1	1,9	2,1
Türkei	9	-62,5	9	-79,1	-	1,0
Ukraine	6	x	10	+400,0	-	1,7
sonstige europäische Länder	416	-17,0	859	-6,5	2,3	2,1
Afrika	8	+300,0	8	+100,0	-	1,0
Republik Südafrika	4	x	4	x	-	1,0
sonstige afrikanische Länder	4	+100,0	4	-	-	1,0
Asien	22	+10,0	32	+3,2	0,1	1,5
Arabische Golfstaaten	-	-	-	-	-	-
Volksrepublik China und Hongkong	-	-	-	-	-	-
Indien	-	-100,0	1	-	-	-
Israel	12	+140,0	16	+220,0	-	1,3
Japan	3	+50,0	5	+150,0	-	1,7
Südkorea	7	+16,7	10	+25,0	-	1,4
Taiwan	-	-	-	-	-	-
sonstige asiatische Länder	-	-	-	-	-	-
Amerika	87	+135,1	143	+191,8	0,4	1,6
Kanada	16	+166,7	20	+150,0	0,1	1,3
USA	34	+88,9	53	+120,8	0,1	1,6
sonstige nordamerikanische Länder	-	-	-	-	-	-
Mittelamerika und Karibik	33	x	66	x	0,2	2,0
Brasilien	3	-50,0	3	-62,5	-	1,0
sonstige südamerikanische Länder	1	-85,7	1	-88,9	-	1,0
Australien	45	+125,0	83	+207,4	0,2	1,8
Neuseeland und Ozeanien	6	-25,0	6	-68,4	-	1,0
Ohne Angabe	232	-69,5	472	-86,0	1,2	2,0

1) Veränderung gegenüber dem Vorjahreszeitraum in % – 2) Bei Übernachtungen von Gästen aus der Bundesrepublik Deutschland und dem Ausland: Anteil an allen Übernachtungen im Bundesgebiet; sonst: Anteil an allen Übernachtungen am Ausland zusammen. – 3) mittlere Aufenthaltsdauer in Tagen = Übernachtungen / Ankünfte

Noch: 4. Leistung der Campingplätze nach Herkunftsländern

Januar – Juni 2015

Herkunftsland (ständiger Wohnsitz)	Ankünfte		Übernachtungen			Mittlere Aufenthaltsdauer ³⁾
	aller Gäste	Veränderung ¹⁾	aller Gäste	Veränderung ¹⁾	Anteil ²⁾	
Nordrhein-Westfalen	291 987	+5,0	736 929	+5,1	100	2,5
Bundesrepublik Deutschland	247 419	+7,3	629 919	+8,2	85,5	2,5
Ausland	44 568	-6,2	107 010	-9,9	14,5	2,4
Europa	43 967	-1,3	105 934	-3,8	99,0	2,4
EU-Länder	41 148	-2,7	100 480	-4,8	93,9	2,4
Belgien	5 965	-9,7	12 610	-13,0	11,8	2,1
Bulgarien	6	-57,1	8	-76,5	-	1,3
Dänemark	651	-5,8	1 284	-6,0	1,2	2,0
Estland	16	+220,0	127	x	0,1	7,9
Finnland	171	-28,8	240	-37,3	0,2	1,4
Frankreich	651	+20,1	1 029	+10,8	1,0	1,6
Griechenland	7	-12,5	18	+12,5	-	2,6
Republik Irland	64	-23,8	198	+7,0	0,2	3,1
Italien	287	+11,7	452	+15,0	0,4	1,6
Kroatien	4	+100,0	86	x	0,1	21,5
Lettland	8	-27,3	10	-54,5	-	1,3
Litauen	16	+166,7	75	x	0,1	4,7
Luxemburg	161	+17,5	404	+48,5	0,4	2,5
Malta	-	-	-	-	-	-
Niederlande	29 212	-3,1	77 086	-4,2	72,0	2,6
Österreich	362	+0,6	650	+5,3	0,6	1,8
Polen	108	-5,3	473	-25,9	0,4	4,4
Portugal	53	+112,0	101	+106,1	0,1	1,9
Rumänien	13	-43,5	26	-61,2	-	2,0
Schweden	922	+17,0	1 186	+8,4	1,1	1,3
Slowakische Republik	5	-37,5	5	-58,3	-	1,0
Slowenien	24	+4,3	39	+25,8	-	1,6
Spanien	123	-2,4	237	-9,9	0,2	1,9
Tschechische Republik	33	-57,1	43	-71,7	-	1,3
Ungarn	18	-14,3	27	-46,0	-	1,5
Vereinigtes Königreich	2 268	+14,8	4 066	+1,0	3,8	1,8
Zypern	-	-	-	-	-	-
Island	1	-83,3	2	-85,7	-	2,0
Norwegen	548	+5,8	794	-5,6	0,7	1,4
Russland	27	-10,0	42	-26,3	-	1,6
Schweiz	831	+17,0	1 702	+4,3	1,6	2,0
Türkei	21	-12,5	21	-51,2	-	1,0
Ukraine	14	+133,3	18	+157,1	-	1,3
sonstige europäische Länder	1 377	+41,2	2 875	+45,3	2,7	2,1
Afrika	10	+150,0	10	-16,7	-	1,0
Republik Südafrika	4	x	4	x	-	1,0
sonstige afrikanische Länder	6	+50,0	6	-50,0	-	1,0
Asien	42	-46,2	55	-46,6	0,1	1,3
Arabische Golfstaaten	-	-	-	-	-	-
Volksrepublik China und Hongkong	2	-93,3	2	-95,0	-	1,0
Indien	-	-100,0	1	-66,7	-	-
Israel	12	-29,4	16	-5,9	-	1,3
Japan	3	-25,0	5	+25,0	-	1,7
Südkorea	17	-	21	-19,2	-	1,2
Taiwan	2	x	2	x	-	1,0
sonstige asiatische Länder	6	+100,0	8	+166,7	-	1,3
Amerika	159	+127,1	240	+124,3	0,2	1,5
Kanada	29	+262,5	39	+200,0	-	1,3
USA	63	+50,0	95	+46,2	0,1	1,5
sonstige nordamerikanische Länder	-	-	-	-	-	-
Mittelamerika und Karibik	40	x	77	x	0,1	1,9
Brasilien	18	+157,1	20	+66,7	-	1,1
sonstige südamerikanische Länder	9	-25,0	9	-40,0	-	1,0
Australien	96	+134,1	171	+205,4	0,2	1,8
Neuseeland und Ozeanien	6	-71,4	6	-85,0	-	1,0
Ohne Angabe	288	-89,5	594	-92,9	0,6	2,1

Anmerkungen Seite 79



Reisegebiete in Nordrhein-Westfalen

Amtliche Schlüssel-Nummer	Verwaltungsbezirk	Amtliche Schlüssel-Nummer	Verwaltungsbezirk
Eifel und Region Aachen		Bergisches Land	
334 000	Städteregion Aachen	316 000	Leverkusen, krfr. Stadt
358 000	Kreis Düren	374 000	Oberbergischer Kreis
366 000	Kreis Euskirchen	378 000	Rhein.-Berg. Kreis
Niederrhein		Bergisches Städtedreieck	
112 000	Duisburg, krfr. Stadt	120 000	Remscheid, krfr. Stadt
114 000	Krefeld, krfr. Stadt	122 000	Solingen, krfr. Stadt
116 000	Mönchengladbach, krfr. Stadt	124 000	Wuppertal, krfr. Stadt
154 000	Kreis Kleve		
162 000	Rhein-Kreis Neuss		
166 000	Kreis Viersen		
170 000	Kreis Wesel		
370 000	Kreis Heinsberg		
Münsterland		Bonn und Rhein-Sieg-Kreis	
		314 000	Bonn, krfr. Stadt
		382 000	Rhein-Sieg-Kreis
Köln und Rhein-Erft-Kreis			
515 000	Münster, krfr. Stadt		
554 000	Kreis Borken		
558 000	Kreis Coesfeld		
566 000	Kreis Steinfurt	315 000	Köln, krfr. Stadt
570 000	Kreis Warendorf	362 000	Rhein-Erft-Kreis
Teutoburger Wald		Düsseldorf und Kreis Mettmann	
711 000	Bielefeld, krfr. Stadt	111 000	Düsseldorf, krfr. Stadt
754 000	Kreis Gütersloh	158 000	Kreis Mettmann
758 000	Kreis Herford		
762 000	Kreis Höxter		
766 000	Kreis Lippe		
770 000	Kreis Minden-Lübbecke		
774 000	Kreis Paderborn		
Sauerland		Ruhrgebiet	
		113 000	Essen, krfr. Stadt
		117 000	Mülheim an der Ruhr, krfr. Stadt
		119 000	Oberhausen, krfr. Stadt
		512 000	Bottrop, krfr. Stadt
		513 000	Gelsenkirchen, krfr. Stadt
958 000	Hochsauerland Kreis	562 000	Kreis Recklinghausen
962 000	Märkischer Kreis	911 000	Bochum, krfr. Stadt
966 000	Kreis Olpe	913 000	Dortmund, krfr. Stadt
974 000	Kreis Soest	914 000	Hagen, krfr. Stadt
		915 000	Hamm, krfr. Stadt
		916 000	Herne, krfr. Stadt
		954 000	Ennepe-Ruhr-Kreis
		978 000	Kreis Unna
Siegerland-Wittgenstein			
970 000	Kreis Siegen-Wittgenstein		

Nordrhein-Westfalen

Kurorte und Erholungsorte des Landes

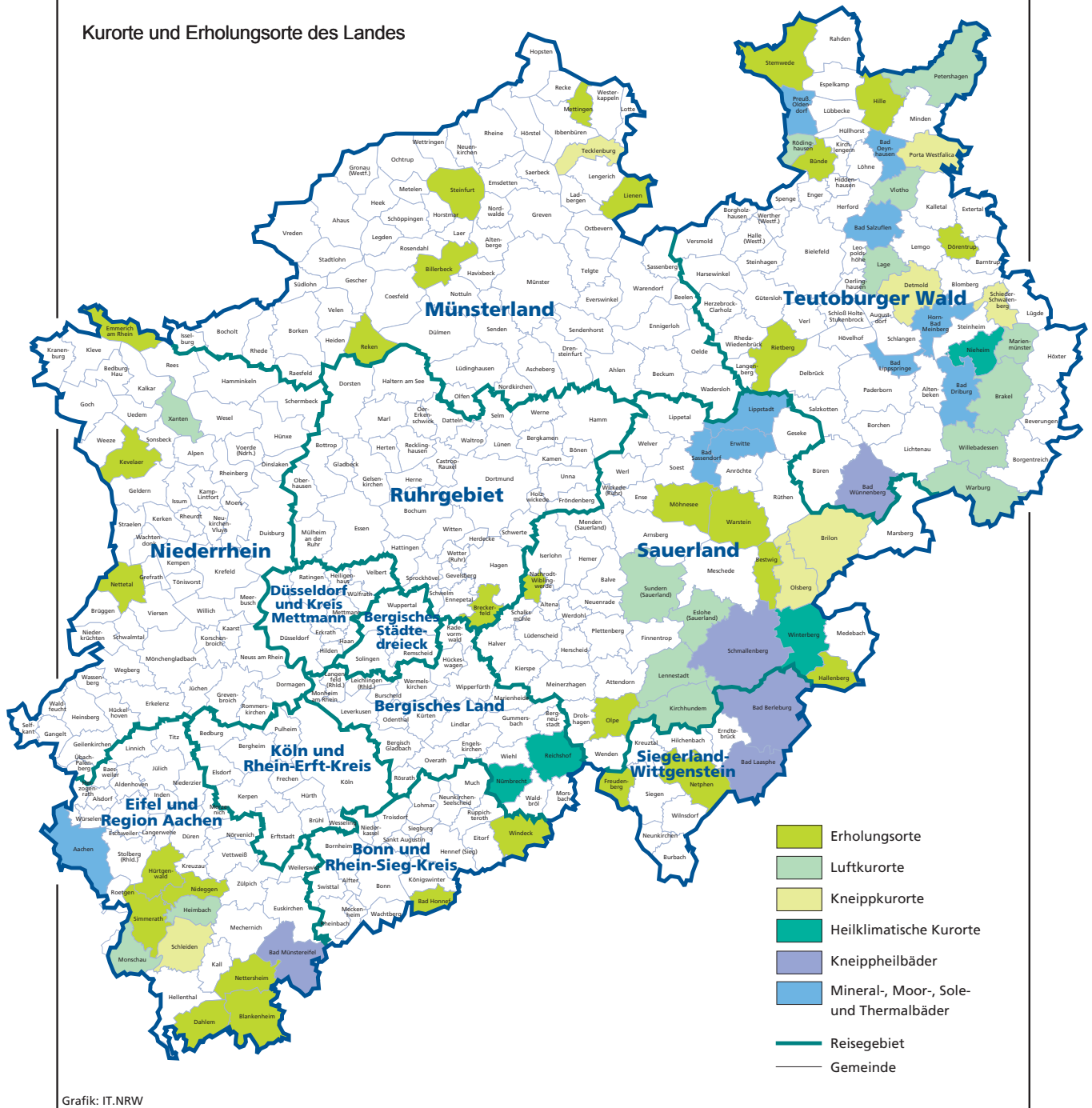

Kurorte und Erholungsorte in Nordrhein-Westfalen

Amtliche Schlüssel-Nummer	Gemeinde	Amtliche Schlüssel-Nummer	Gemeinde
Mineral-, Moor-, Sole- und Thermalbäder		noch: Luftkurort	
334 002	Aachen, Stadt	966 016	Kirchhundem
762 004	Bad Driburg, Stadt	766 040	Lage, Stadt
774 008	Bad Lippspringe, Stadt	966 020	Lennestadt, Stadt
770 004	Bad Oeynhausen, Stadt	762 024	Marienmünster, Stadt
766 008	Bad Salzuflen, Stadt	334 020	Monschau, Stadt
974 008	Bad Sassendorf	770 028	Petershagen, Stadt
974 016	Erwitte, Stadt	758 028	Rödinghausen
766 032	Horn-Bad Meinberg, Stadt	958 044	Sundern (Sauerland), Stadt
974 028	Lippstadt, Stadt	758 036	Vlotho, Stadt
770 036	Preußisch-Oldendorf, Stadt	762 036	Warburg, Stadt
		762 040	Willebadessen, Stadt
		170 052	Xanten, Stadt
Heilklimatischer Kurort		Erholungsort	
762 028	Nieheim, Stadt	382 008	Bad Honnef, Stadt
374 032	Nümbrecht	958 008	Bestwig
374 040	Reichshof	558 008	Billerbeck, Stadt
958 048	Winterberg, Stadt	366 008	Blankenheim
Kneippkurort		954 004	Breckerfeld, Stadt
958 012	Brilon, Stadt	758 004	Bünde, Stadt
766 020	Detmold, Stadt	366 012	Dahlem
958 036	Olsberg, Stadt	766 024	Dörentrup
770 032	Porta Westfalica, Stadt	154 008	Emmerich am Rhein, Stadt
766 060	Schieder-Schwalenberg, Stadt	958 020	Hallenberg, Stadt
366 036	Schleiden, Stadt	770 012	Hille
566 088	Tecklenburg, Stadt	358 016	Hürtgenwald
Kneippheilbad		154 032	Kevelaer, Stadt
970 004	Bad Berleburg, Stadt	566 044	Lienen
970 028	Bad Laasphe, Stadt	566 056	Mettingen
366 004	Bad Münstereifel, Stadt	974 032	Möhnesee
774 040	Bad Wünnenberg, Stadt	962 044	Nachrodt-Wiblingwerde
958 040	Schmallenberg, Stadt	970 032	Netphen, Stadt
Luftkurort		366 032	Nettersheim
762 016	Brakel, Stadt	166 016	Nettetal, Stadt
958 016	Eslohe (Sauerland)	358 044	Nideggen, Stadt
970 016	Freudenberg, Stadt	966 024	Olpe, Stadt
358 012	Heimbach, Stadt	554 044	Reken
		754 032	Rietberg, Stadt
		334 028	Simmerath
		566 084	Steinfurt, Stadt
		770 044	Stemwede
		554 064	Velen, Stadt
		974 044	Warstein, Stadt
		382 076	Windeck

Stand: Januar 2015

Veröffentlichungen aus den Fachbereichen Handel und Verkehr

Entwicklung von Umsatz und Beschäftigung in nordrhein-westfälischen Unternehmen des Einzelhandels, des Kraftfahrzeughandels, des Großhandels und des Gastgewerbes

Inhalt: Jedes der vier monatlich erscheinenden Hefte enthält die vorläufigen Ergebnisse der Umsatzentwicklung und der Entwicklung der Beschäftigtenzahlen als Messzahlen auf der Basis des Jahres 2010 und als prozentuale Abweichung zum Vormonat und zum Vorjahresmonat. Die Ergebnisse werden in einigen Eckzahlen für die wichtigsten Wirtschaftszweige dargestellt.

Einzelhandel:	Bestell-Nr. G11
Großhandel:	Bestell-Nr. G12
Kraftfahrzeughandel (inkl. Instandhaltung und Reparatur):	Bestell-Nr. G15
Gastgewerbe:	Bestell-Nr. G43

Fachliche Auskünfte zu diesen Veröffentlichungen erteilen Ihnen gerne Dirk Kamps und Sabine Schmidt unter Telefon-Nr. 0211 9449-3827 bzw. 0211 9449-3826.

Gäste und Übernachtungen im Reiseverkehr Nordrhein-Westfalens

Inhalt: Das Heft enthält vorläufige Ergebnisse von Ankünften, Übernachtungen und Aufenthaltsdauer der Gäste in nordrhein-westfälischen Beherbergungsstätten sowie die Zahl der Beherbergungsstätten, Gästebetten und die prozentuale Kapazitätsauslastung gegliedert nach Bade-, Kur-, Erholungsorten und sonstigen Gemeinden, nach Betriebsarten, Regionaleinheiten, Reisegebieten und nach Herkunftsländern. Dargestellt wird die Anzahl, die prozentuale Veränderung gegenüber dem Vorjahresmonat sowie die durchschnittliche Aufenthaltsdauer in Tagen.

Bestell-Nr. G41

Fachliche Auskünfte zu diesen Veröffentlichungen erteilen Ihnen gerne Markus Sesterhenn und Ursula Kuroczik unter Telefon-Nr. 0211 9449-3816 bzw. 0211 9449-3817.

Straßenverkehrsunfälle in Nordrhein-Westfalen

Inhalt: Der Monatsbericht enthält Ergebnisse von Straßenverkehrsunfällen und dabei Verunglückten in Nordrhein-Westfalen nach Unfallkategorien, nach Straßen-, Unfallarten, Unfalltypen, nach Tagesdatum, Ortslage, Art der Verkehrsbeteiligung, Unfallursachen und nach Fehlverhalten der Fahrzeugführer sowie die Anzahl der Verunglückten nach der Schwere der Verletzung, Altersgruppen und Geschlecht. Dargestellt werden die monatlichen und die kumulierten Zahlen, die Vorjahresergebnisse und die prozentuale Veränderung gegenüber den Vorjahreszeiträumen. Auf Gemeindeebene sind Ergebnisse nach Ortslage und Unfallkategorien enthalten.

Bestell-Nr. H12

Straßenverkehrsunfälle in Nordrhein-Westfalen

Inhalt: Der Bericht enthält Ergebnisse von Straßenverkehrsunfällen und dabei Verunglückten in Nordrhein-Westfalen nach Unfallkategorien, nach Straßen-, Unfallarten, Unfalltypen, nach Tagesdatum, Ortslage, Art der Verkehrsbeteiligung, Unfallursachen und nach Fehlverhalten der Fahrzeugführer sowie die Anzahl der Verunglückten nach der Schwere der Verletzung, Altersgruppen und Geschlecht. Dargestellt werden die Jahreswerte, die Vorjahresergebnisse und die prozentuale Veränderung gegenüber den Vorjahreszeiträumen. Auf Gemeindeebene sind Ergebnisse nach Ortslage und Unfallkategorien enthalten. Zahlreiche Grafiken und eine Farbkarte runden den Bericht ab.

Bestell-Nr. H13

Fachliche Auskünfte zu diesen Veröffentlichungen erteilen Ihnen gerne Petra Focks und Jörg Möller unter Telefon-Nr. 0211 9449-3820 bzw. 0211 9449-3821.

Binnenschifffahrt in Nordrhein-Westfalen

Inhalt: Der Monatsbericht enthält die Entwicklung des Güterverkehrs auf den nordrhein-westfälischen Binnenwasserstraßen nach Verkehrsbeziehungen und Güterabteilungen. Dargestellt werden die monatlichen Gütermengen in Tonnen bzw. der Containerumschlag für Nordrhein-Westfalen, die Mengen des Vormonats und des Vorjahresmonats sowie die kumulierten Jahresgütermengen im Vergleich zum Vorjahreszeitraum mit der prozentualen Veränderung.

Bestell-Nr. H21

Fachliche Auskünfte zu diesen Veröffentlichungen erteilen Ihnen gerne Dirk Kamps und Sabine Schmidt unter Telefon-Nr. 0211 9449-3827 bzw. 0211 9449-3826.