



und Erden. .	2	x	.	.	1200	Tabakerzeugnisse (ohne Abfälle)	5	x
rdgas-	-	-	-	-	1299	Veredlung von Erzeugnissen dieser Güter-	-	-
ergbau	-	-	-	-	13	abteilung	-	-
und Erden. .	2	x	.	.	1310	Textilien	237	x
.	962	x	24 479 717	22	1310	Textile Spinnstoffe und Garne.	kg	10
.	92	x	4 232 700	32	1320	Gewebe.	kg	43
.	22	x	196 962	7	1330	Textilveredlung.	48	x
.	157	x	4 410 627	31	1391	Gewirke und Gestricke.	12	x
kg	10	9 609 047	79 693	5	1392	Konfektionierte Textilwaren (ohne Bekleidung) . .	70	x
erzeugnisse .	6	x	148 319	14	1393	Teppiche und textile Fußbodenbeläge,	kg	14
oren,	12	x	495 480	26	1394	auch konfektioniert	kg	4
. g.	42	x	1 211 722	36	1395	Seilerwaren	kg	4
.	11	2 885 581	1 053 160	30	1396	Vliesstoffe (auch getränkt, bestrichen, überzogen	kg	12
.	4	97 467	125 671	16	1399	oder mit Lagen versehen) und Erzeugnisse	65	x
peiseeis) . .	27	x	1 342 737	8	14	daraus (ohne Bekleidung)	5	x
.	4	85 542 600	116 086	10	141	Technische Textilien	49	x
.	26	x	577 201	19	1411	Sonstige Textilwaren, a. n. g.	49	x
.	13	x	460 971	42	1412	Bekleidung	49	x
.	508	x	3 186 592	26	1413	Bekleidung aus Leder oder rekonstituiertem	-	-
kg	55	.	.	.	1414	Leder (einschl. Mänteln) (ohne Bekleidungs-	-	-
t	2	.	.	.	1415	zubehör, Schuhe und Kopfbedeckungen)	St	11
t	7	.	.	.	1416	Arbeits- und Berufsbekleidung	11	1 075 085
kg	41	605 557 331	2 454 056	30	1417	Sonstige Oberbekleidung (ohne Arbeits-	St	19
kg	11	124 048 886	727 820	26	1418	und Berufsbekleidung)	19	5 795 500
.	24	x	474 688	17	1419	Wäsche.	11	x
.	24	x	465 843	18	1420	Bekleidung und Bekleidungszubehör, a. n. g. . .	12	x
ereitungen,	2	.	.	.	1421	Pelzwaren	-	-
n oder zum	61	x	786 590	17	1422	Strumpfwaren.	4	x
inem Inhalt	29	x	453 031	12	1423	Bekleidung a. n. g., aus Gewirken oder Gestrickten	St	4
.	26	.	.	.	1424	Veredlung von Erzeugnissen dieser Güterab-	4	.
ereitet	1425	teilung (ohne Bekleidung aus textilen Stoffen) . .	2	x
Güter-	1426	Leder und Lederwaren	33	x
.	1427	Leder- und Lederfaserstoff; zugerichtete	4	x
.	1428	und gefärbte Felle	16	x
.	1429	Lederwaren (ohne Lederbekleidung und Schuhe) .	13	x
.	1430	Schuhe	13	x
.	1431	Veredlung von Erzeugnissen dieser Güter-	.	.
.	1432	abteilung

Statistische Berichte

Gäste und Übernachtungen im Reiseverkehr Nordrhein-Westfalens

Mai 2015



Gäste und Übernachtungen im Reiseverkehr Nordrhein-Westfalens

Mai 2015

Herausgegeben von
Information und Technik Nordrhein-Westfalen, Geschäftsbereich Statistik
Mauerstraße 51, 40476 Düsseldorf • Postfach 10 11 05, 40002 Düsseldorf
Telefon 0211 9449-01 • Telefax 0211 9449-8000
Internet: <http://www.it.nrw.de>
E-Mail: poststelle@it.nrw.de

Erschienen im August 2015

Alle Statistischen Berichte finden Sie als PDF-Datei zum kostenlosen
Download in unserer Internet-Rubrik „Publikationen“.
© Information und Technik NRW, Düsseldorf, 2015
Auszugsweise Vervielfältigung und Verbreitung mit Quellenangabe gestattet.

Inhalt

	Seite
Hinweise	4
Vorbemerkungen	5
Grafiken	6
 Tabellenteil	
1. Entwicklung der Ankünfte und Übernachtungen	8
2. Kapazität und Leistung der Beherbergungsstätten im Mai 2015 nach	
2.1 Verwaltungsbezirken	9
2.2 Gemeindegruppen und Betriebsarten	23
2.3 Reisegebieten und Betriebsarten	27
2.4 Reisegebieten und Herkunftsländern	31
3. Leistung der Beherbergungsstätten von Januar bis Mai 2015 nach	
3.1 Verwaltungsbezirken	44
3.2 Gemeindegruppen und Betriebsarten	58
3.3 Reisegebieten und Betriebsarten	62
3.4 Reisegebieten und Herkunftsländern	66
4. Leistung der Campingplätze nach Herkunftsländern	79
 Karte	
Reisegebiete in Nordrhein-Westfalen	81
Übersicht der Reisegebiete / Regionen in Nordrhein-Westfalen	82
 Karte	
Kur- und Erholungsorte in Nordrhein-Westfalen	83
Verzeichnis der Kurorte und Erholungsorte in Nordrhein-Westfalen	84

Veröffentlichungen

Hinweise

Städteregion Aachen – Änderung des Gebietsstandes

Seit dem 21. Oktober 2009 bilden die Stadt Aachen und die Gemeinden des aufgelösten Kreises Aachen nach dem Aachen-Gesetz die Städteregion Aachen. Die Städteregion Aachen ist Rechtsnachfolgerin des Kreises Aachen und besteht als Gemeindeverband aus Aachen, Alsdorf, Baesweiler, Eschweiler, Herzogenrath, Monschau, Roetgen, Simmerath, Stolberg (Rhld.) und Würselen. Die Stadt Aachen ist regionsangehörig und hat zugleich die Rechtsstellung einer kreisfreien Stadt nach Maßgabe des Aachen-Gesetzes.

Aufgrund der hierarchisch aufgebauten Systematik der „Amtlichen Gemeindeschlüssel“ kann diese Doppelrolle in der regionalen Struktur einer statistischen Kreistabelle nicht dargestellt werden. Bei den Gruppierungen „Kreisfreie Städte“ wird somit die Stadt Aachen nicht mehr aufgeführt, sondern – falls für die jeweilige Statistik Gemeindeergebnisse vorliegen – als kreisfreie Stadt Aachen in einer „darunter-Position“ zur Städteregion Aachen ausgewiesen. In diesem Fall gehen die Werte der Stadt Aachen nicht mehr in die Summe der kreisfreien Städte ein, sondern in die Summe der Kreise. Eine Vergleichbarkeit dieser Summen mit den Ergebnissen nach dem früheren Gebietsstand ist somit nicht mehr gegeben.

Abweichungen in den Summen ergeben sich aus
dem Runden der Einzelwerte

Eventuelle Abweichungen der Monatswerte in Tabelle 1
gegenüber den Monatswerten vorangegangener Statistischer
Berichte ergeben sich durch Nachmeldungen.

Zeichenerklärung

(nach DIN 55 301)

0	weniger als die Hälfte von 1 in der letzten besetzten Stelle, jedoch mehr als nichts
–	nichts vorhanden (genau null)
...	Angabe fällt später an
x	Tabellenfach gesperrt, weil Aussage nicht sinnvoll
.	Zahlenwert unbekannt oder geheim zu halten

Vorbemerkungen

In der Beherbergungsstatistik des Reiseverkehrs werden monatlich die angekommenen Gäste und Gästeübernachtungen in Beherbergungsbetrieben und auf Campingplätzen erfasst, wobei die Gäste aus dem Ausland nach dem Herkunftsland (ständiger Wohnsitz) untergliedert werden. Bei Beherbergungsbetrieben wird die Zahl der angebotenen Betten und bei Campingplätzen die Zahl der angebotenen Stellplätze erhoben. Einmal jährlich wird bei Betrieben der klassischen Hotellerie zum Stichtag 31. Juli die Zahl der angebotenen Gästezimmer erfasst und in der Juli-Ausgabe dieses Berichts veröffentlicht.

Die Rechtsgrundlage dieser Erhebung ist das „Gesetz zur Neuordnung der Statistik über die Beherbergung im Reiseverkehr (Beherbergungsstatistikgesetz – BeherbStatG) vom 22. Mai 2002“ (BGBl. I S. 1642), zuletzt geändert durch Artikel 1 des Gesetzes vom 23. November 2011 (BGBl. I S. 2298). Nach § 3 (I) dieses Gesetzes werden nur Beherbergungsbetriebe in die Erhebung einbezogen, die zehn und mehr Schlafgelegenheiten bzw. bei Campingplätzen zehn und mehr Stellplätze aufweisen.

Darstellung der Ergebnisse

Die vorliegenden Monatsergebnisse enthalten vorläufige Zahlen. In der Regel weichen aber die endgültigen Ergebnisse nur geringfügig davon ab. In den aufsummierten Teiljahresergebnissen im zweiten Teil des Berichtes fließen jeweils nachträgliche Meldungen von Beherbergungsbetrieben ein, so dass diese Ergebnisse im Laufes des Jahres beständiger werden.

Zurzeit gibt es in Nordrhein-Westfalen zwei Gemeinden (von 396), die keine Beherbergungsstätte mit zehn und mehr Betten haben. Sie werden in der Erhebung nicht berücksichtigt.

Die Zahl der prädikatisierten Orte in Nordrhein-Westfalen beträgt zurzeit 72. Darunter befinden sich 10 Mineral-, Moor-, Sole- und Thermalbäder, 4 Heilklimatische Kurorte, 7 Kneippkurorte, 5 Kneippheilbäder, 16 Luftkurorte und 30 Erholungsorte. Eine Übersicht der Lage dieser Orte finden Sie am Ende des Berichtes.

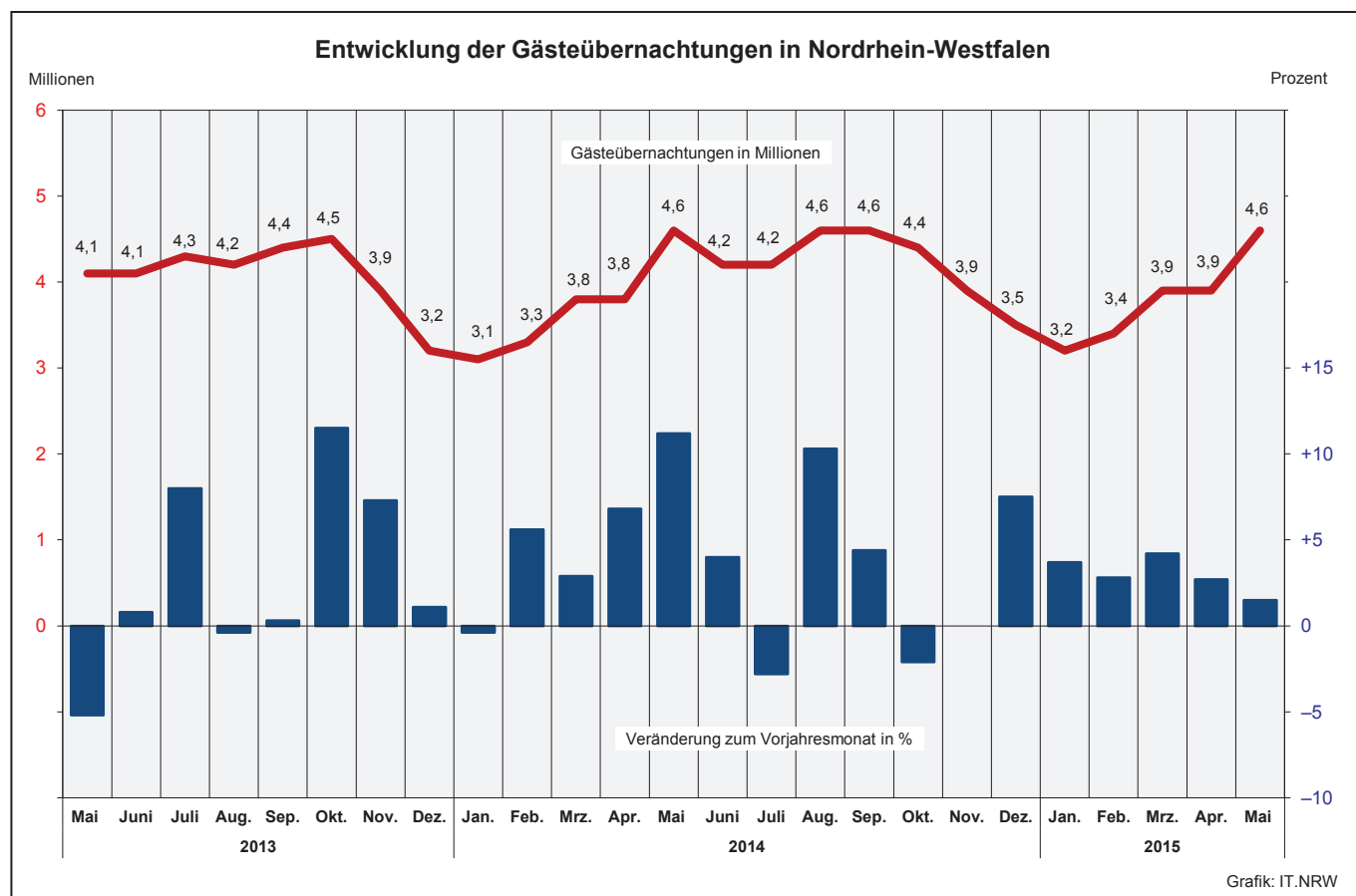
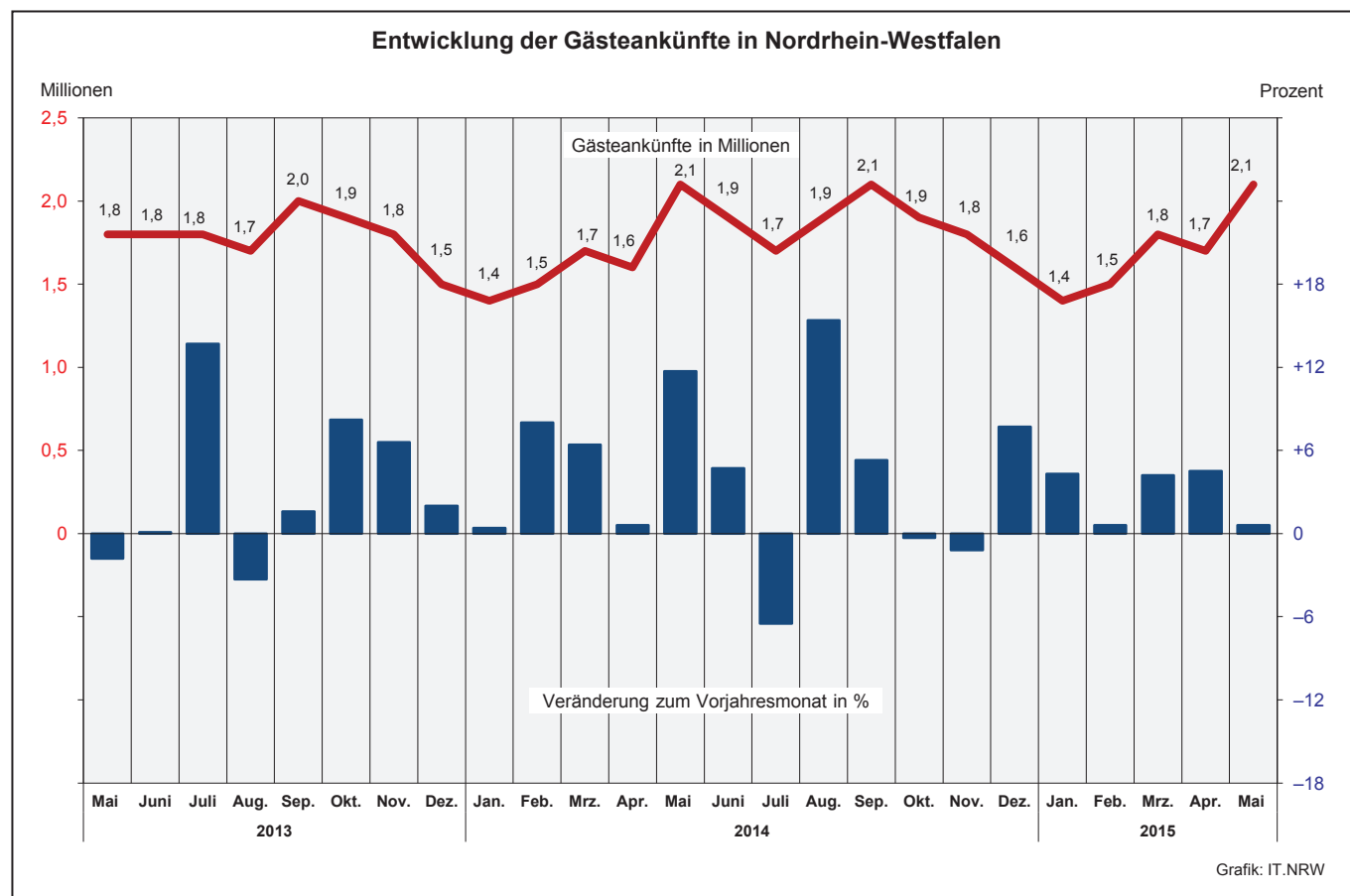

**Übernachtungen in NRW je 1 000 Einwohner nach Reisegebieten
sowie Anteil der deutschen und ausländischen Gäste im Mai 2015**

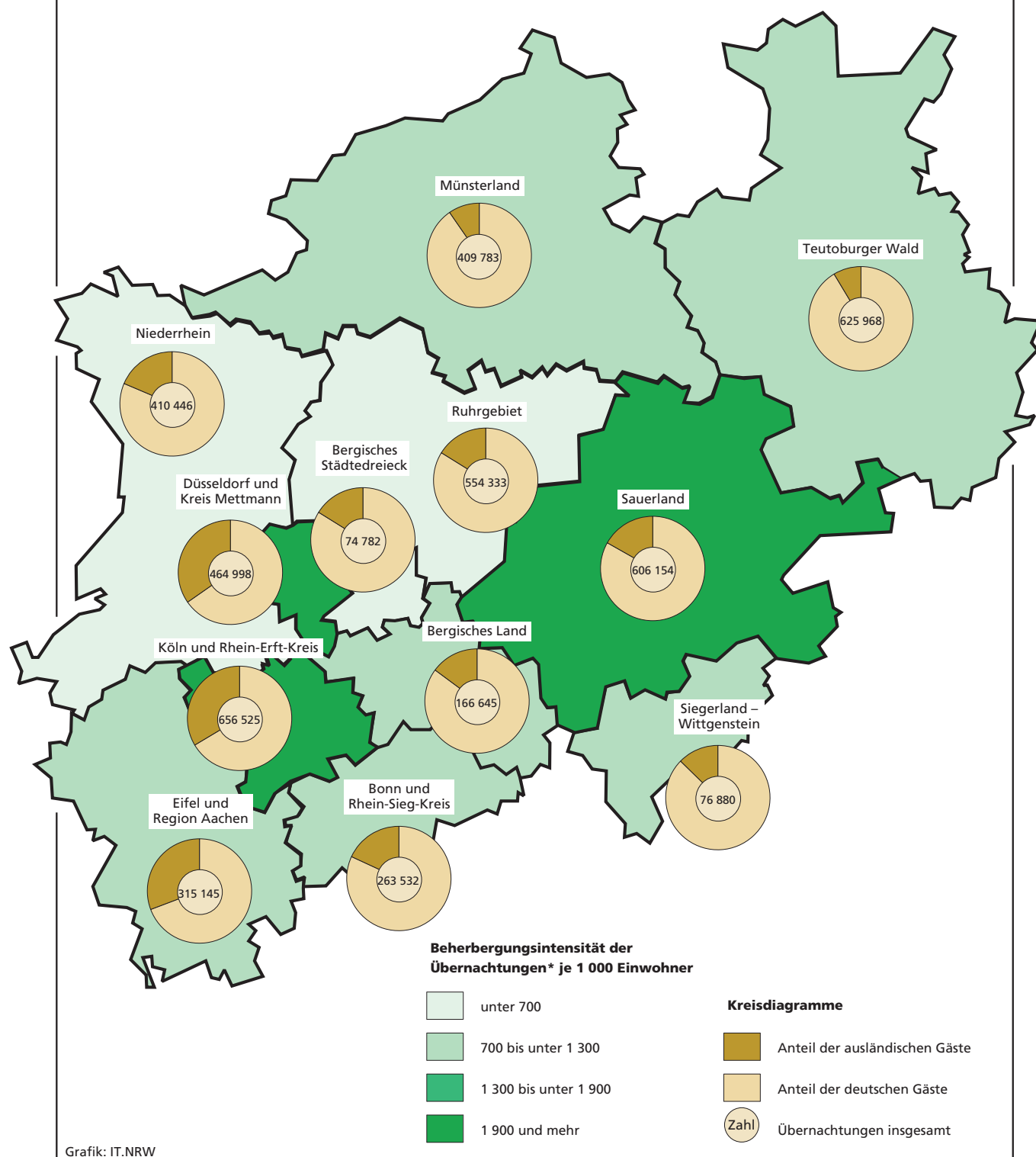

*) Mai 2015

1. Entwicklung der Ankünfte und Übernachtungen

Zeitraum		Ankünfte		Übernachtungen		Ankünfte		Übernachtungen	
		aller Gäste	ausländischer Gäste	aller Gäste	ausländischer Gäste	aller Gäste	ausländischer Gäste	aller Gäste	ausländischer Gäste
		Anzahl				Veränderungen zum Vorjahresmonat in %			
2013	Januar	1 352 456	310 414	3 112 117	663 015	+2,4	+6,7	+2,1	+3,4
	Februar	1 381 511	299 952	3 135 770	648 221	-2,2	+3,0	-2,0	-0,6
	März	1 594 399	349 417	3 666 816	736 761	-6,8	-3,9	-3,9	-6,2
	April	1 627 661	337 163	3 585 819	658 651	+4,4	+3,8	-0,3	-1,5
	Mai	1 836 173	380 636	4 097 457	780 066	-1,8	-9,3	-5,2	-17,1
	Juni	1 842 090	356 211	4 085 779	732 704	+0,1	+3,3	+0,8	+2,8
	Juli	1 840 170	416 562	4 316 724	910 547	+13,7	+11,0	+8,0	+5,1
	August	1 685 182	409 620	4 174 569	940 489	-3,3	+7,3	-0,4	+6,1
	September	1 989 292	430 891	4 361 514	890 438	+1,6	+6,4	+0,3	+6,3
	Oktober	1 933 918	462 110	4 509 390	1 002 899	+8,2	+21,3	+11,5	+28,4
	November	1 814 526	395 327	3 872 863	792 758	+6,6	+11,9	+7,3	+13,8
	Dezember	1 474 761	393 697	3 222 566	755 617	+2,0	+7,8	+1,1	+2,0
2014	Januar	1 358 354	314 082	3 100 914	656 229	+0,4	+1,2	-0,4	-1,0
	Februar	1 492 043	333 815	3 312 128	724 760	+8,0	+11,3	+5,6	+11,8
	März	1 696 802	370 677	3 771 845	775 238	+6,4	+6,1	+2,9	+5,2
	April	1 637 827	364 238	3 828 911	756 020	+0,6	+8,0	+6,8	+14,8
	Mai	2 050 353	458 392	4 556 675	972 486	+11,7	+20,4	+11,2	+24,7
	Juni	1 929 076	380 270	4 247 650	784 361	+4,7	+6,8	+4,0	+7,1
	Juli	1 720 016	412 817	4 197 623	955 490	-6,5	-0,9	-2,8	+4,9
	August	1 945 541	466 762	4 604 707	1 046 950	+15,4	+14,0	+10,3	+11,3
	September	2 094 153	440 499	4 552 246	897 017	+5,3	+2,2	+4,4	+0,7
	Oktober	1 928 926	404 385	4 414 432	849 695	-0,3	-12,5	-2,1	-15,3
	November	1 792 665	375 016	3 873 420	769 166	-1,2	-5,1	-	-3,0
	Dezember	1 588 555	422 050	3 463 840	848 794	+7,7	+7,2	+7,5	+12,3
2015	Januar	1 416 433	314 576	3 214 120	663 832	+4,3	+0,2	+3,7	+1,2
	Februar	1 501 637	336 354	3 404 260	755 425	+0,6	+0,8	+2,8	+4,2
	März	1 768 060	378 314	3 931 734	792 057	+4,2	+2,1	+4,2	+2,2
	April	1 710 857	362 133	3 931 826	777 690	+4,5	-0,6	+2,7	+2,9
	Mai	2 061 852	438 866	4 625 191	934 194	+0,6	-4,3	+1,5	-3,9
	Juni
	Juli
	August
	September
	Oktober
	November
	Dezember

2.1 Kapazität und Leistung der Beherbergungsstätten nach Verwaltungsbezirken

Mai 2015

Amtliche Schlüsselnummer	Verwaltungsbezirk	Betriebe		Betten			Mittlere Aufenthaltsdauer ³⁾	
		geöffnete	Veränderung ¹⁾	angebotene	Veränderung ¹⁾	mittlere Auslastung ²⁾	aller Gäste	ausländischer Gäste
111 000	Kreisfreie Städte							
112 000	Düsseldorf	230	+0,9	26 182	+3,4	47,0	1,6	1,8
113 000	Duisburg	51	-1,9	3 276	-2,0	42,4	2,2	2,3
114 000	Essen	99	-2,0	9 084	+0,1	41,3	2,0	1,9
116 000	Krefeld	23	-	1 761	-0,2	36,1	1,8	1,8
117 000	Mönchengladbach	34	+3,0	2 282	+11,2	35,1	1,7	1,9
119 000	Mülheim an der Ruhr	30	-3,2	1 458	-0,8	27,1	1,8	2,3
120 000	Oberhausen	23	-8,0	2 447	-0,9	50,8	2,4	1,8
122 000	Remscheid	18	-5,3	879	-1,2	38,6	1,9	1,9
124 000	Solingen	20	-9,1	1 098	-0,8	32,6	2,1	2,4
	Wuppertal	44	-4,3	3 549	+1,0	47,9	2,6	2,3
154 000	Kreis Kleve	135	-5,6	5 521	-6,7	42,0	2,0	1,8
154 004	Bedburg-Hau	5	-	84	-3,4	33,0	1,7	3,2
154 008	Emmerich am Rhein, Stadt	15	-6,3	304	-1,3	29,5	1,7	1,8
154 012	Geldern, Stadt	9	-25,0	422	-16,4	63,6	2,6	2,4
154 016	Goch, Stadt	11	-	453	+1,3	33,8	2,1	2,1
154 020	Issum	3	-	32	-	32,1	2,3	2,8
154 024	Kalkar, Stadt	8	-11,1	1 185	-2,8	48,8	2,1	1,9
154 028	Kerken	4	-	73	-2,7	19,5	1,8	1,3
154 032	Kevelaer, Stadt	22	-4,3	782	-2,5	29,6	2,0	1,9
154 036	Kleve, Stadt	12	-7,7	688	-24,3	42,8	1,8	1,7
154 040	Kranenburg	7	-	307	-	49,2	2,0	1,8
154 044	Rees, Stadt	10	-	226	-	45,8	2,3	3,0
154 048	Rheurdt	6	-	144	-2,0	47,3	1,9	2,4
154 052	Straelen, Stadt	6	-14,3	178	-42,2	32,2	1,5	1,4
154 056	Uedem	3	-25,0	164	-	60,5	2,4	1,0
154 060	Wachtendonk	7	-	132	-2,2	21,9	1,9	1,2
154 064	Weeze	7	+16,7	347	+41,1	42,0	1,2	1,1
158 000	Kreis Mettmann	103	+1,0	7 134	-0,6	37,6	1,8	2,0
158 004	Erkrath, Stadt	5	-	271	-0,4	41,0	1,7	1,6
158 008	Haan, Stadt	6	-14,3	645	-3,3	39,5	2,3	2,4
158 012	Heiligenhaus, Stadt	4	-	229	-1,3	.	.	.
158 016	Hilden, Stadt	13	-	998	-1,1	36,2	2,1	2,4
158 020	Langenfeld (Rhld.), Stadt	13	+8,3	473	+2,6	29,9	1,8	1,8
158 024	Mettmann, Stadt	7	-	968	-0,6	38,6	1,8	2,2
158 026	Monheim am Rhein, Stadt	7	+16,7	406	+6,6	43,5	1,7	1,9
158 028	Ratingen, Stadt	32	-	2 547	-0,8	38,4	1,5	1,6
158 032	Velbert, Stadt	13	-	531	-2,2	39,7	2,3	5,1
158 036	Wülfrath, Stadt	3	-	66	-1,5	.	.	.
162 000	Rhein-Kreis Neuss	93	-1,1	6 455	+0,9	39,7	2,1	1,7
162 004	Dormagen, Stadt	18	-	748	+6,3	35,1	2,7	2,7
162 008	Grevenbroich, Stadt	10	-9,1	563	-1,1	22,5	1,6	1,2
162 012	Jüchen	2	-33,3	79	-10,2	.	.	.
162 016	Kaarst, Stadt	8	-	560	-1,6	38,5	1,5	1,8
162 020	Korschenbroich, Stadt	6	-	319	-	.	.	.
162 022	Meerbusch, Stadt	19	+5,6	896	+3,8	55,1	4,7	3,9
162 024	Neuss, Stadt	25	+4,2	3 193	+0,6	36,7	1,5	1,5
162 028	Rommerskirchen	5	-16,7	97	-14,2	13,1	1,8	2,0
166 000	Kreis Viersen	76	-	2 773	+0,8	38,8	2,1	2,2
166 004	Brüggen	9	-	322	-0,9	39,7	2,1	1,7
166 008	Grefrath	4	-	194	-6,3	34,9	2,4	1,6
166 012	Kempfen, Stadt	7	-	286	+2,1	21,7	3,3	3,2
166 016	Nettetal, Stadt	13	-13,3	840	-3,7	46,0	2,0	1,6
166 020	Niederkrüchten	12	-	91	-	35,7	2,6	4,2
166 024	Schwalmtal	3	-	51	-	28,6	1,1	1,2
166 028	Tönisvorst, Stadt	6	+20,0	158	+29,5	38,4	3,6	2,3
166 032	Viersen, Stadt	11	+10,0	254	+7,6	32,8	1,7	1,6
166 036	Willich, Stadt	11	-	577	+1,9	41,9	1,9	2,5
170 000	Kreis Wesel	105	-1,9	4 536	-	39,3	1,9	1,9
170 004	Alpen	4	-	55	+22,2	.	.	.
170 008	Dinslaken, Stadt	11	-	365	-	31,8	1,8	2,2
170 012	Hamminkeln, Stadt	8	-11,1	379	-2,3	16,1	2,3	1,7
170 016	Hünxe	5	-	113	-1,7	18,0	1,8	1,3
170 020	Kamp-Lintfort, Stadt	5	-16,7	231	-6,1	39,8	1,9	1,7

1) Veränderung gegenüber dem Vorjahresmonat in % – 2) mittlere Auslastung = (Übernachtungen / angebotene Bettentage) * 100 – 3) mittlere Aufenthaltsdauer (in Tagen) = Übernachtungen / Ankünfte

Noch: 2.1 Kapazität und Leistung der Beherbergungsstätten nach Verwaltungsbezirken

Mai 2015

Amtliche Schlüssel- nummer	Verwaltungsbezirk	Ankünfte				Übernachtungen			
		aller Gäste	Verände- rung ¹⁾	ausländischer Gäste	Verände- rung ¹⁾	aller Gäste	Verände- rung ¹⁾	ausländischer Gäste	Verände- rung ¹⁾
	Kreisfreie Städte								
111 000	Düsseldorf	235 196	–	79 450	–11,3	381 657	–10,3	141 805	–19,1
112 000	Duisburg	19 693	–2,9	3 245	–18,1	43 040	–4,2	7 416	–18,7
113 000	Essen	58 568	–13,2	10 237	–39,8	117 754	–18,0	19 941	–46,5
114 000	Krefeld	11 010	–15,2	2 565	–25,9	19 720	–19,7	4 688	–30,6
116 000	Mönchengladbach	14 606	+5,9	2 621	–17,7	24 844	–0,7	4 913	–19,1
117 000	Mülheim an der Ruhr	7 023	–17,8	1 002	–38,5	12 657	–18,9	2 338	–39,1
119 000	Oberhausen	16 015	–20,6	3 812	–39,4	38 651	–7,4	6 945	–29,3
120 000	Remscheid	5 672	–9,8	1 268	–12,2	10 508	–5,9	2 374	–8,4
122 000	Solingen	5 604	–7,9	826	–7,3	11 544	–4,3	1 993	–8,9
124 000	Wuppertal	20 340	–7,1	3 364	–8,3	52 730	+3,2	7 709	–6,0
154 000	Kreis Kleve	50 805	+7,6	13 104	+24,2	100 660	+7,3	23 494	+25,7
154 004	Bedburg-Hau	795	+17,3	148	+3,5	1 321	+1,8	480	–15,5
154 008	Emmerich am Rhein, Stadt	2 046	–0,3	410	–17,0	3 499	–9,4	736	–21,0
154 012	Geldern, Stadt	3 888	–4,4	340	–26,7	10 201	–11,9	811	–32,9
154 016	Goch, Stadt	4 076	–9,8	938	+1,3	8 759	–7,6	1 982	+4,5
154 020	Issum	330	+30,4	99	–1,0	764	+53,7	274	+41,2
154 024	Kalkar, Stadt	12 643	+60,0	5 743	+84,2	26 057	+74,9	10 890	+103,7
154 028	Kerken	1 135	+5,7	115	–8,0	2 068	+26,4	152	–41,1
154 032	Kevelaer, Stadt	6 155	–18,8	905	–32,3	12 247	–13,9	1 740	–27,7
154 036	Kleve, Stadt	5 730	–8,3	1 039	–17,4	10 397	–9,0	1 739	–23,0
154 040	Kranenburg	2 567	+2,4	491	+6,0	5 230	–0,5	884	–9,1
154 044	Rees, Stadt	2 471	+34,1	208	+47,5	5 742	+34,5	616	+72,1
154 048	Rheurdt	1 408	+44,4	146	+128,1	2 659	+20,4	353	+194,2
154 052	Straelen, Stadt	1 434	–32,7	172	+10,3	2 166	–45,5	246	–11,5
154 056	Uedem	1 292	+5,0	18	–37,9	3 076	+1,9	18	–56,1
154 060	Wachtendonk	957	–34,3	107	–29,1	1 857	–43,3	129	–39,4
154 064	Weeze	3 878	+42,4	2 225	+40,6	4 617	+60,9	2 444	+49,3
158 000	Kreis Mettmann	46 675	–6,7	9 914	–24,4	83 341	–13,5	19 550	–27,8
158 004	Erkrath, Stadt	2 085	–2,7	587	+15,3	3 447	–20,6	968	–16,4
158 008	Haan, Stadt	3 407	+16,9	312	–45,0	7 905	–0,4	760	–45,0
158 012	Heiligenhaus, Stadt
158 016	Hilden, Stadt	5 211	+0,2	784	–17,4	11 187	–17,2	1 912	–24,8
158 020	Langenfeld (Rhld.), Stadt	2 478	–2,9	387	–32,2	4 383	–7,3	711	–46,9
158 024	Mettmann, Stadt	6 543	–13,5	1 479	–26,4	11 582	–10,9	3 216	–17,3
158 026	Monheim am Rhein, Stadt	3 212	+6,4	1 468	–4,3	5 594	+19,2	2 808	+11,6
158 028	Ratingen, Stadt	19 719	–7,7	4 302	–26,5	30 315	–18,8	6 732	–40,6
158 032	Velbert, Stadt	2 814	–27,3	365	–53,3	6 527	–20,8	1 844	–15,7
158 036	Wülfrath, Stadt
162 000	Rhein-Kreis Neuss	37 904	–4,7	10 209	–22,4	79 842	–13,2	17 751	–29,2
162 004	Dormagen, Stadt	2 983	+2,1	707	+2,2	8 039	–29,5	1 926	–5,2
162 008	Grevenbroich, Stadt	2 469	–12,4	1 042	–5,2	3 921	–39,5	1 297	–44,2
162 012	Jüchen
162 016	Kaarst, Stadt	4 448	–2,5	1 027	–18,2	6 688	–32,4	1 875	–45,4
162 020	Korschenbroich, Stadt
162 022	Meerbusch, Stadt	3 348	–7,7	482	–30,6	15 841	+6,6	1 902	–18,5
162 024	Neuss, Stadt	23 477	–3,7	6 703	–25,4	36 345	–10,1	10 054	–28,8
162 028	Rommerskirchen	225	+19,7	38	–9,5	394	–35,2	75	–31,2
166 000	Kreis Viersen	18 141	–12,9	1 831	–31,7	38 232	–12,3	4 043	–30,8
166 004	Brüggen	2 858	–40,1	535	–22,1	6 088	–38,1	894	–35,4
166 008	Grefrath	905	–38,3	76	–65,9	2 179	–34,2	125	–59,2
166 012	Kempfen, Stadt	940	+5,3	177	+19,6	3 087	+15,8	558	+21,3
166 016	Nettetal, Stadt	6 107	–10,1	179	–52,3	11 972	–9,2	290	–60,3
166 020	Niederkrüchten	961	+52,1	115	+71,6	2 496	+38,4	480	+17,6
166 024	Schwalmtal	395	+12,2	41	–43,8	452	–13,6	50	–38,3
166 028	Tönisvorst, Stadt	523	+26,6	18	–69,5	1 882	–3,2	41	–73,0
166 032	Viersen, Stadt	1 504	+14,5	166	–4,6	2 580	–1,8	270	–39,2
166 036	Willich, Stadt	3 948	–5,8	524	–40,0	7 496	–2,4	1 335	–28,8
170 000	Kreis Wesel	43 231	+6,9	5 466	–4,4	81 560	+11,7	10 426	–8,2
170 004	Alpen
170 008	Dinslaken, Stadt	2 061	–9,4	275	–17,2	3 681	–20,6	602	–29,8
170 012	Hamminkeln, Stadt	1 913	+16,6	87	+6,1	4 479	+49,0	150	–11,2
170 016	Hünxe	687	+42,5	156	+1,3	1 245	+41,5	199	–30,2
170 020	Kamp-Lintfort, Stadt	1 522	–10,8	99	–5,7	2 847	–9,6	170	+1,2

Anmerkungen Seite 9

Noch: 2.1 Kapazität und Leistung der Beherbergungsstätten nach Verwaltungsbezirken

Mai 2015

Amtliche Schlüsselnummer	Verwaltungsbezirk	Betriebe		Betten			Mittlere Aufenthaltsdauer ³⁾	
		geöffnete	Veränderung ¹⁾	angebotene	Veränderung ¹⁾	mittlere Auslastung ²⁾	aller Gäste	ausländischer Gäste
	Noch: Kreis Wesel							
170 024	Moers, Stadt	14	–	750	–0,9	43,2	1,7	1,8
170 028	Neukirchen-Vluyn, Stadt	3	–	210	–	33,1	1,4	1,4
170 032	Rheinberg, Stadt	6	–	162	+31,7	31,3	1,8	1,7
170 036	Schermbach	9	–	485	–2,0	42,9	1,7	1,6
170 040	Sonsbeck	6	–	140	+2,9	29,9	3,4	3,6
170 044	Voerde (Niederrhein), Stadt	3	–	142	+0,7	.	.	.
170 048	Wesel, Stadt	14	–	809	–1,0	48,9	1,8	2,2
170 052	Xanten, Stadt	17	–	695	–0,6	50,6	2,0	1,6
100 000	Reg.-Bez. Düsseldorf	1 084	–1,6	78 435	+0,8	42,5	1,9	1,8
	Kreisfreie Städte							
314 000	Bonn	99	–2,9	8 645	–1,4	50,1	1,8	1,9
315 000	Köln	295	–3,6	31 950	–2,3	53,5	1,8	1,9
316 000	Leverkusen	21	+5,0	1 552	+1,0	49,4	1,9	2,2
	Städteregion Aachen	186	–2,1	9 353	–1,0	46,1	2,0	1,9
334 002	Aachen, kreisfreie Stadt	67	–1,5	5 285	–1,3	49,5	1,9	1,9
334 004	Alsdorf, Stadt	4	+33,3	117	+14,7	43,3	2,4	2,4
334 008	Baesweiler, Stadt	4	–	114	–	31,6	1,8	2,4
334 012	Eschweiler, Stadt	13	–	286	+2,5	41,1	1,8	1,7
334 016	Herzogenrath, Stadt	5	–	143	–0,7	45,8	2,2	2,6
334 020	Monschau, Stadt	40	–2,4	1 223	–1,1	36,3	1,9	1,6
334 024	Roetgen	7	–	137	–9,3	39,0	2,1	1,7
334 028	Simmerath	30	–9,1	1 329	–2,7	47,8	2,7	2,5
334 032	Stolberg (Rhld.), Stadt	9	–	383	+5,5	37,8	2,1	2,1
334 036	Würselen, Stadt	7	–	336	–	43,4	2,2	1,9
	Kreis Düren	94	–1,1	4 164	+2,9	38,2	2,9	5,9
358 004	Aldenhoven	3	–	40	–	16,9	7,0	2,0
358 008	Düren, Stadt	15	–	728	–1,4	30,3	1,6	1,8
358 012	Heimbach, Stadt	25	–	1 639	+0,7	46,2	5,7	11,9
358 016	Hürtgenwald	8	–	309	+0,3	41,2	2,3	2,7
358 020	Inden	2	–	50	–	.	.	.
358 024	Jülich, Stadt	9	–	455	+40,4	36,3	2,0	2,3
358 028	Kreuzau	5	–16,7	126	–14,9	31,0	2,0	1,6
358 032	Langerwehe	1	–	10	–	–	–	–
358 036	Linnich, Stadt	3	–	50	–2,0	29,1	1,6	2,6
358 040	Merzenich	1	–50,0	22	–31,3	.	.	.
358 044	Nideggen, Stadt	18	+5,9	638	+3,1	33,5	2,3	2,5
358 048	Niederzier	3	–	70	–	27,3	1,7	1,8
358 052	Nörvenich	1	–	27	–6,9	.	.	.
358 056	Titz	–	–	–	–	–	–	–
358 060	Vettweiß	–	–	–	–	–	–	–
	Rhein-Erft-Kreis	120	–5,5	7 316	–4,0	49,2	2,8	2,6
362 004	Bedburg, Stadt	5	–	162	–	36,9	1,7	1,9
362 008	Bergheim, Stadt	18	–	528	–0,6	54,8	5,5	21,9
362 012	Brühl, Stadt	20	–9,1	2 546	–5,0	52,2	2,5	1,6
362 016	Elsdorf, Stadt	4	–	88	–	26,6	2,0	–
362 020	Erfstadt, Stadt	12	–	272	+11,5	23,8	2,0	1,5
362 024	Frechen, Stadt	10	–9,1	815	–2,2	38,1	1,8	1,8
362 028	Hürth, Stadt	16	–	1 280	–3,3	74,1	5,0	4,4
362 032	Kerpen, Stadt	15	–6,3	784	–0,8	36,9	2,3	2,1
362 036	Pulheim, Stadt	13	–13,3	511	–4,5	34,1	1,8	2,1
362 040	Wesseling, Stadt	7	–12,5	330	–24,5	33,3	2,2	2,1
	Kreis Euskirchen	153	–5,6	6 441	+2,3	52,5	2,7	3,1
366 004	Bad Münstereifel, Stadt	23	–11,5	785	–9,2	39,3	1,8	1,5
366 008	Blankenheim	22	–	682	+1,9	38,9	2,5	2,2
366 012	Dahlem	13	–13,3	1 042	–0,3	1211,0	3,2	3,5
366 016	Euskirchen, Stadt	13	–	575	–0,5	41,3	2,1	2,1
366 020	Hellenthal	24	–4,0	572	–11,2	35,2	2,1	2,1
366 024	Kall	12	–	672	+66,7	24,7	2,2	1,7
366 028	Mechernich, Stadt	9	–10,0	190	–11,2	.	.	.
366 032	Nettersheim	12	–	627	+1,0	63,6	5,3	5,1
366 036	Schleiden, Stadt	19	+5,6	1 162	+7,3	35,0	2,6	2,7
366 040	Weilerswist	1	–50,0	18	–35,7	.	.	.
366 044	Zülpich, Stadt	5	–28,6	116	–21,1	54,8	6,0	1,0

Anmerkungen Seite 9

Noch: 2.1 Kapazität und Leistung der Beherbergungsstätten nach Verwaltungsbezirken

Mai 2015

Amtliche Schlüsselnummer	Verwaltungsbezirk	Ankünfte				Übernachtungen			
		aller Gäste	Veränderung ¹⁾	ausländischer Gäste	Veränderung ¹⁾	aller Gäste	Veränderung ¹⁾	ausländischer Gäste	Veränderung ¹⁾
	Noch: Kreis Wesel								
170 024	Moers, Stadt	5 950	+3,9	1 291	-10,9	10 044	+2,2	2 382	-3,5
170 028	Neukirchen-Vluyn, Stadt	1 569	-2,2	106	-22,1	2 152	-11,7	145	-48,2
170 032	Rheinberg, Stadt	875	+15,9	147	+61,5	1 574	+23,5	255	+40,9
170 036	Schermbeck	3 955	-10,4	532	-26,6	6 720	-2,6	855	-23,0
170 040	Sonsbeck	2 002	+28,3	86	-25,9	6 903	+43,6	309	-21,2
170 044	Voerde (Niederrhein), Stadt
170 048	Wesel, Stadt	13 796	+12,9	1 675	-3,3	24 418	+22,9	3 643	-8,2
170 052	Xanten, Stadt	7 993	+11,2	880	+20,5	15 751	+8,7	1 437	+4,5
100 000	Reg.-Bez. Düsseldorf	590 483	-3,4	148 914	-15,6	1096 740	-8,1	275 386	-21,1
	Kreisfreie Städte								
314 000	Bonn	74 257	-4,0	15 101	+1,0	135 493	-4,0	29 385	-5,8
315 000	Köln	301 990	-3,9	101 304	+0,3	541 833	+0,6	197 421	+5,6
316 000	Leverkusen	12 383	+3,8	4 250	-2,8	23 778	+6,4	9 330	+6,6
	Städteregion Aachen	69 612	-1,3	20 289	+0,5	140 262	-5,1	39 286	-4,5
334 002	Aachen, kreisfreie Stadt	44 076	-6,7	12 464	-8,3	84 378	-10,5	23 632	-12,1
334 004	Alsdorf, Stadt	655	+67,5	86	+145,7	1 571	+36,4	204	+158,2
334 008	Baesweiler, Stadt	621	+0,8	102	-6,4	1 118	+8,2	240	+10,6
334 012	Eschweiler, Stadt	2 053	+8,7	886	x	3 640	+6,5	1 471	+213,6
334 016	Herzogenrath, Stadt	913	+0,6	11	-21,4	2 029	+2,6	29	-82,2
334 020	Monschau, Stadt	8 690	+11,8	2 970	-1,7	16 435	+7,1	4 891	-2,3
334 024	Roetgen	894	+5,9	141	-6,6	1 884	+37,3	237	-4,4
334 028	Simmerath	7 475	+18,3	2 580	+20,8	20 195	+7,0	6 487	+8,3
334 032	Stolberg (Rhld.), Stadt	2 151	-5,8	568	+2,3	4 486	-9,1	1 188	-3,8
334 036	Würselen, Stadt	2 084	-8,9	481	+11,3	4 526	-16,8	907	+8,9
358 000	Kreis Düren	19 816	+19,6	3 606	+6,3	57 367	+16,5	21 374	+17,7
358 004	Aldenhoven	30	-31,8	6	x	209	+20,8	12	x
358 008	Düren, Stadt	4 459	+4,7	943	+11,5	7 115	+4,0	1 654	+13,2
358 012	Heimbach, Stadt	4 781	+39,1	1 402	+16,3	27 301	+31,3	16 623	+23,1
358 016	Hürtgenwald	2 188	+12,0	379	-22,5	4 990	+0,7	1 018	-17,9
358 020	Inden
358 024	Jülich, Stadt	2 874	+97,8	325	+26,0	5 771	+13,3	742	+39,2
358 028	Kreuzau	610	-10,6	19	-70,3	1 210	-26,1	31	-84,0
358 032	Langerwehe	-	-	-	-	-	-	-	-
358 036	Linnich, Stadt	275	+18,0	29	-19,4	451	+3,2	74	-26,0
358 040	Merzenich
358 044	Nideggen, Stadt	3 811	+4,0	460	+11,7	8 868	+12,1	1 139	+15,2
358 048	Niederzier	353	-17,1	6	-85,4	593	-15,8	11	-83,1
358 052	Nörvenich
358 056	Titz	-	-	-	-	-	-	-	-
358 060	Vettweiß	-	-	-	-	-	-	-	-
362 000	Rhein-Erft-Kreis	41 282	-6,1	8 850	-35,1	114 692	+9,9	22 918	-2,8
362 004	Bedburg, Stadt	1 079	-8,3	83	-33,6	1 853	+0,4	158	-41,3
362 008	Bergheim, Stadt	1 644	-8,7	170	-70,4	8 964	+26,2	3 727	-13,5
362 012	Brühl, Stadt	16 754	+6,5	4 153	-5,5	42 699	+5,5	6 773	+6,6
362 016	Elsdorf, Stadt	368	-16,0	-	-100,0	727	-6,4	-	-100,0
362 020	Erfstadt, Stadt	1 845	+36,5	28	-80,7	3 626	+49,3	42	-93,2
362 024	Frechen, Stadt	5 347	+5,7	1 412	-12,7	9 636	+8,6	2 584	+2,5
362 028	Hürth, Stadt	5 883	-37,3	1 446	-72,8	29 412	+20,1	6 380	-6,2
362 032	Kerpen, Stadt	3 871	+1,9	1 045	+14,3	8 970	+10,4	2 191	+39,1
362 036	Pulheim, Stadt	2 947	+1,4	313	+2,0	5 397	-0,6	647	+6,8
362 040	Wesseling, Stadt	1 544	-33,8	200	-18,4	3 408	-29,4	416	-21,8
366 000	Kreis Euskirchen	43 170	+33,2	11 648	+178,1	117 516	+31,3	36 255	+146,1
366 004	Bad Münstereifel, Stadt	5 836	+8,7	571	+38,6	10 652	-5,4	884	+25,2
366 008	Blankenheim	6 000	-10,9	415	+2,5	14 990	-3,8	915	+6,5
366 012	Dahlem	12 523	+296,4	7 931	x	40 195	+225,5	27 605	+279,9
366 016	Euskirchen, Stadt	3 510	-5,2	351	-37,3	7 367	-9,8	740	-43,7
366 020	Hellenthal	3 270	+5,1	491	+11,6	6 825	-4,7	1 049	+44,9
366 024	Kall	2 386	+15,9	79	+38,6	5 140	+7,2	135	+22,7
366 028	Mechemich, Stadt
366 032	Nettersheim	2 465	-5,1	25	-21,9	13 110	-2,1	127	-29,8
366 036	Schleiden, Stadt	5 746	+34,0	1 690	+63,4	14 832	+22,3	4 570	+37,4
366 040	Weilerswist
366 044	Zülpich, Stadt	356	-36,0	24	-14,3	2 135	-16,9	25	-10,7

Anmerkungen Seite 9

Noch: 2.1 Kapazität und Leistung der Beherbergungsstätten nach Verwaltungsbezirken

Mai 2015

Amtliche Schlüsselnummer	Verwaltungsbezirk	Betriebe		Betten			Mittlere Aufenthaltsdauer ³⁾	
		geöffnete	Veränderung ¹⁾	angebotene	Veränderung ¹⁾	mittlere Auslastung ²⁾	aller Gäste	ausländischer Gäste
370 000	Kreis Heinsberg	61	-1,6	1 610	-5,3	35,6	2,2	2,6
370 004	Erkelenz, Stadt	8	-11,1	210	-16,7	32,0	2,5	4,0
370 008	Gangelt	3	-	49	-	31,9	2,8	8,4
370 012	Geilenkirchen, Stadt	5	-	155	-18,4	29,3	2,4	3,5
370 016	Heinsberg, Stadt	4	-	97	+6,6	39,7	1,5	1,3
370 020	Hückelhoven, Stadt	7	-	176	-7,9	31,1	1,8	2,1
370 024	Selfkant	1	-50,0	-	-100,0	.	.	.
370 028	Übach-Palenberg, Stadt	3	-	121	+5,2	36,0	3,7	-
370 032	Waldfeucht	2	-	41	+2,5	.	.	.
370 036	Wassenberg, Stadt	15	+15,4	251	+6,4	21,0	1,8	2,0
370 040	Wegberg, Stadt	13	-7,1	510	-3,0	47,6	2,7	2,8
374 000	Oberbergischer Kreis	109	+6,9	5 922	+5,5	44,6	2,9	2,7
374 004	Bergneustadt, Stadt	8	+60,0	565	+56,5	32,1	2,7	1,9
374 008	Engelskirchen	7	-	407	-	76,4	7,1	1,6
374 012	Gummersbach, Stadt	16	-	875	-1,0	37,1	2,2	2,7
374 016	Hückeswagen, Stadt	6	-	203	-	40,1	2,5	2,7
374 020	Lindlar	15	+15,4	452	-1,5	40,7	2,6	8,5
374 024	Marienheide	3	-	213	-	.	.	.
374 028	Morsbach	2	-33,3	208	-12,6	.	.	.
374 032	Nümbrecht	10	-	911	-0,2	48,3	3,8	2,5
374 036	Radevormwald, Stadt	8	-11,1	528	-13,9	43,8	2,3	2,4
374 040	Reichshof	10	+25,0	423	+4,4	61,3	9,6	4,4
374 044	Waldbrohl, Stadt	6	+20,0	403	+104,6	37,5	3,3	2,0
374 048	Wiehl, Stadt	8	-20,0	425	-5,8	43,5	2,2	2,1
374 052	Wipperfürth, Stadt	10	+42,9	309	+14,9	41,5	2,0	2,4
378 000	Rhein.-Berg. Kreis	81	-5,8	3 527	-3,2	42,9	2,4	2,2
378 004	Bergisch Gladbach, Stadt	20	-4,8	1 130	-1,4	41,7	2,1	2,1
378 008	Burscheid, Stadt	5	-	190	+2,2	35,3	1,8	3,1
378 012	Kürten	8	-20,0	185	-15,9	36,7	2,2	2,5
378 016	Leichlingen (Rhld.), Stadt	12	-	564	-1,1	61,6	9,0	9,0
378 020	Odenthal	6	-	235	+5,4	34,0	1,6	1,4
378 024	Overath, Stadt	12	-	358	-4,8	30,0	1,9	2,2
378 028	Rösrath, Stadt	6	-	273	-5,5	46,7	1,9	2,1
378 032	Wermelskirchen, Stadt	12	-14,3	592	-6,6	41,0	1,9	1,8
382 000	Rhein-Sieg-Kreis	166	-5,1	9 960	-2,3	40,8	2,2	2,3
382 004	Alfter	5	-	190	+1,6	54,6	2,4	2,2
382 008	Bad Honnef, Stadt	16	-	1 300	+1,2	41,0	2,0	2,3
382 012	Bornheim, Stadt	15	-6,3	598	-2,8	36,9	2,9	5,7
382 016	Eitorf	5	-	297	+0,7	39,9	2,0	2,3
382 020	Hennef (Sieg), Stadt	14	-6,7	1 109	-0,6	59,4	4,6	4,7
382 024	Königswinter, Stadt	26	-7,1	1 852	-3,2	42,7	1,9	1,9
382 028	Lohmar, Stadt	9	-	226	-	29,6	2,5	2,8
382 032	Meckenheim, Stadt	4	-20,0	200	-8,7	36,8	2,0	2,4
382 036	Much	7	-	405	+4,4	40,4	2,4	2,8
382 040	Neunkirchen-Seelscheid	2	-33,3	24	-	.	.	.
382 044	Niederkassel, Stadt	6	-14,3	227	+2,7	46,8	1,9	2,5
382 048	Rheinbach, Stadt	7	-12,5	314	-4,3	46,7	1,7	1,5
382 052	Ruppichterath	3	-	103	+3,0	.	.	.
382 056	Sankt Augustin, Stadt	3	-40,0	126	-62,6	60,8	1,7	2,4
382 060	Siegburg, Stadt	14	-6,7	737	-2,5	36,4	2,0	3,1
382 064	Swisttal	5	-	832	-0,1	19,0	3,4	1,6
382 068	Troisdorf, Stadt	9	-	717	+6,5	40,4	1,6	1,5
382 072	Wachtberg	5	-	297	-4,8	26,0	2,0	2,3
382 076	Windeck	11	+22,2	406	+10,3	41,8	2,1	4,5
300 000	Reg.-Bez. Köln	1 385	-2,9	90 440	-1,2	48,5	2,1	2,2
	Kreisfreie Städte							
512 000	Bottrop	14	-	639	-3,5	41,0	1,8	1,6
513 000	Gelsenkirchen	22	+4,8	2 061	+1,2	45,3	2,5	1,9
515 000	Münster	80	+2,6	8 251	+3,2	46,2	2,2	2,0

Anmerkungen Seite 9

Noch: 2.1 Kapazität und Leistung der Beherbergungsstätten nach Verwaltungsbezirken

Mai 2015

Amtliche Schlüssel- nummer	Verwaltungsbezirk	Ankünfte				Übernachtungen			
		aller Gäste	Verände- rung ¹⁾	ausländischer Gäste	Verände- rung ¹⁾	aller Gäste	Verände- rung ¹⁾	ausländischer Gäste	Verände- rung ¹⁾
370 000	Kreis Heinsberg	10 132	+4,4	1 421	-11,2	22 548	+2,8	3 666	-13,1
370 004	Erkelenz, Stadt	848	-25,0	200	-11,1	2 080	-26,5	796	+12,7
370 008	Gangelt	429	-16,0	42	-58,4	1 181	-24,1	354	-47,0
370 012	Geilenkirchen, Stadt	576	+3,8	195	+31,8	1 409	+0,6	678	+49,7
370 016	Heinsberg, Stadt	1 381	+59,3	458	+16,5	2 046	+63,7	595	+17,6
370 020	Hückelhoven, Stadt	1 350	-10,2	164	-20,4	2 438	-7,6	341	-30,8
370 024	Selfkant
370 028	Übach-Palenberg, Stadt	366	+22,4	-	-	1 351	+20,9	-	-
370 032	Waldfeucht
370 036	Wassenberg, Stadt	1 986	+28,7	170	-9,1	3 582	+36,0	345	-13,3
370 040	Wegberg, Stadt	2 831	-3,4	166	-29,4	7 649	-0,9	471	-32,9
374 000	Oberbergischer Kreis	33 338	+18,2	3 428	+42,3	96 002	+21,1	9 333	+51,6
374 004	Bergneustadt, Stadt	2 155	+20,6	55	+12,2	5 779	+47,0	102	-
374 008	Engelskirchen	1 359	-0,4	95	+43,9	9 634	+0,8	154	+49,5
374 012	Gummersbach, Stadt	7 206	+38,2	614	-25,9	16 077	+67,8	1 653	-27,7
374 016	Hückeswagen, Stadt	3 427	+113,9	1 999	+148,9	8 417	+100,9	5 388	+152,6
374 020	Lindlar	2 704	+9,0	69	-19,8	6 982	+21,0	586	+266,3
374 024	Marienheide
374 028	Morsbach
374 032	Nümbrecht	3 572	+0,3	87	-36,0	13 627	+0,5	220	-44,9
374 036	Radevormwald, Stadt	3 124	-13,8	65	+80,6	7 165	-21,0	157	+127,5
374 040	Reichshof	885	+40,0	28	+33,3	8 527	+6,4	124	+30,5
374 044	Waldbrohl, Stadt	1 415	+115,0	14	-36,4	4 687	+237,9	28	-36,4
374 048	Wiehl, Stadt	2 596	-8,7	114	-7,3	5 827	+8,8	236	+16,3
374 052	Wipperfürth, Stadt	2 115	+23,3	145	+40,8	4 173	+5,7	346	+18,5
378 000	Rhein.-Berg. Kreis	19 688	-5,2	2 782	-6,4	46 865	+0,2	6 105	+5,2
378 004	Bergisch Gladbach, Stadt	7 008	-9,2	1 329	-8,3	14 601	-1,7	2 799	+11,1
378 008	Burscheid, Stadt	1 155	+9,7	234	-23,5	2 080	+22,5	715	-0,3
378 012	Kürten	962	+4,6	45	-29,7	2 133	+7,3	112	-14,5
378 016	Leichlingen (Rhld.), Stadt	1 205	-5,6	27	-46,0	10 826	-	243	-23,8
378 020	Odenthal	1 501	-11,9	156	+2,6	2 475	-10,1	226	-32,1
378 024	Overath, Stadt	1 747	+0,2	379	-6,0	3 267	-2,4	852	+30,1
378 028	Rösrath, Stadt	2 082	+13,6	181	+103,4	3 953	+15,9	379	+96,4
378 032	Wermelskirchen, Stadt	4 028	-10,9	431	-6,1	7 530	-4,4	779	-16,7
382 000	Rhein-Sieg-Kreis	57 856	-4,3	7 998	+0,8	128 039	-1,7	18 367	+7,2
382 004	Alfter	1 320	+13,3	35	-7,9	3 215	+3,4	76	-14,6
382 008	Bad Honnef, Stadt	8 671	-12,1	699	+11,5	17 217	-7,0	1 575	+1,3
382 012	Bornheim, Stadt	2 393	+2,6	260	+12,6	6 836	-0,3	1 470	+96,0
382 016	Eitorf	1 912	+1,1	103	-23,7	3 747	+19,7	236	+14,6
382 020	Hennef (Sieg), Stadt	4 416	-8,8	285	-2,7	20 406	+4,6	1 330	+68,4
382 024	Königswinter, Stadt	13 504	+12,8	2 030	+27,4	25 096	+3,9	3 818	+17,7
382 028	Lohmar, Stadt	1 092	-37,4	252	+18,3	2 695	-8,1	698	-6,4
382 032	Meckenheim, Stadt	1 123	-9,1	153	-21,9	2 279	+10,6	374	+30,8
382 036	Much	2 112	+16,9	345	+141,3	5 073	+41,2	954	+142,7
382 040	Neunkirchen-Seelscheid
382 044	Niederkassel, Stadt	1 769	-10,7	480	+1,9	3 295	-4,4	1 213	+4,8
382 048	Rheinbach, Stadt	2 598	-10,8	337	-36,4	4 541	-12,2	518	-42,1
382 052	Ruppichteroth
382 056	Sankt Augustin, Stadt	1 393	-39,9	70	-72,2	2 376	-32,9	167	-63,2
382 060	Siegburg, Stadt	4 210	-13,8	844	-13,0	8 312	-4,2	2 576	+1,6
382 064	Swisttal	1 459	+5,2	185	+17,8	4 890	-12,3	291	-5,8
382 068	Troisdorf, Stadt	5 542	-13,5	1 750	-6,3	8 969	-21,7	2 608	-16,2
382 072	Wachtberg	1 215	-4,3	107	-24,6	2 394	-6,4	250	-38,1
382 076	Windeck	2 481	+42,8	36	-41,0	5 265	+12,7	163	-10,9
300 000	Reg.-Bez. Köln	683 524	-0,4	180 677	+2,3	1424 395	+3,9	393 440	+10,0
	Kreisfreie Städte								
512 000	Bottrop	4 506	+20,1	1 004	-1,1	8 114	-5,0	1 589	-28,4
513 000	Gelsenkirchen	11 708	-5,5	2 032	-34,5	29 265	-3,6	3 768	-32,6
515 000	Münster	56 130	-4,4	5 719	+1,0	122 180	-3,2	11 189	-2,9

Anmerkungen Seite 9

Noch: 2.1 Kapazität und Leistung der Beherbergungsstätten nach Verwaltungsbezirken

Mai 2015

Amtliche Schlüsselnummer	Verwaltungsbezirk	Betriebe		Betten			Mittlere Aufenthaltsdauer ³⁾	
		geöffnete	Veränderung ¹⁾	angebotene	Veränderung ¹⁾	mittlere Auslastung ²⁾	aller Gäste	ausländischer Gäste
554 000	Kreis Borken	147	+8,9	5 772	+6,1	37,0	2,0	1,9
554 004	Ahaus, Stadt	13	+18,2	553	+4,1	39,8	2,3	1,9
554 008	Bocholt, Stadt	20	+17,6	692	+28,9	41,6	2,1	2,1
554 012	Borken, Stadt	17	+13,3	812	+6,7	34,3	2,7	2,8
554 016	Gescher, Stadt	4	–	129	+37,2	31,9	1,5	1,5
554 020	Gronau (Westf.), Stadt	21	+10,5	805	–0,6	38,5	2,1	2,3
554 024	Heek	2	–	178	–	.	.	.
554 028	Heiden	3	–	121	–	38,9	2,9	3,0
554 032	Isselburg, Stadt	5	–	140	+2,9	24,8	1,2	1,2
554 036	Legden	8	–	632	+0,3	43,6	1,8	1,1
554 040	Raesfeld	9	+50,0	224	+15,5	34,0	1,6	1,6
554 044	Reken	11	–	318	–1,9	37,2	1,9	2,3
554 048	Rhede, Stadt	5	–	82	–	46,0	1,6	1,8
554 052	Schöppingen	8	+14,3	255	+55,5	22,2	2,1	5,6
554 056	Stadtlohn, Stadt	3	–25,0	43	–55,7	.	.	.
554 060	Südlohn	3	–	154	–	42,3	1,7	1,6
554 064	Velen, Stadt	8	+14,3	409	+2,5	34,9	1,8	1,8
554 068	Vreden, Stadt	7	–12,5	225	–1,3	35,5	1,7	1,8
558 000	Kreis Coesfeld	79	–3,7	3 747	–0,7	48,9	3,4	1,8
558 004	Ascheberg	7	–	363	+0,6	38,7	1,8	1,5
558 008	Billerbeck, Stadt	5	–16,7	324	–19,6	48,6	2,6	2,4
558 012	Coesfeld, Stadt	11	–8,3	391	–	35,9	1,6	1,8
558 016	Dülmen, Stadt	14	+7,7	451	+9,2	31,6	2,0	1,9
558 020	Havixbeck	8	–	223	–	27,6	2,9	1,9
558 024	Lüdinghausen, Stadt	7	–22,2	146	–17,0	39,6	1,7	1,5
558 028	Nordkirchen	4	–	1 037	+3,5	.	.	.
558 032	Nottuln	8	–	401	+0,5	32,9	1,8	1,3
558 036	Olfen, Stadt	4	–	47	–	31,3	1,3	1,3
558 040	Rosendahl	2	–	83	–	.	.	.
558 044	Senden	9	–	281	+1,4	34,7	1,9	1,9
562 000	Kreis Recklinghausen	99	–4,8	4 684	–1,7	44,9	2,0	2,1
562 004	Castrop-Rauxel, Stadt	9	–	508	–	46,4	2,4	3,6
562 008	Datteln, Stadt	11	–8,3	360	–2,7	46,5	2,4	2,7
562 012	Dorsten, Stadt	21	–4,5	593	–4,5	30,7	2,2	3,2
562 014	Gladbeck, Stadt	6	–	395	–13,2	77,3	1,6	1,6
562 016	Haltern am See, Stadt	22	–4,3	998	+6,3	49,1	2,1	1,6
562 020	Herten, Stadt	4	–20,0	216	–17,2	43,2	1,5	1,6
562 024	Marl, Stadt	10	–	472	–	40,0	2,0	2,0
562 028	Oer-Erkenschwick, Stadt	5	–	480	+2,1	34,7	2,3	3,2
562 032	Recklinghausen, Stadt	8	–11,1	576	–1,2	41,4	1,9	2,4
562 036	Waltrop, Stadt	3	–	86	–	44,3	1,7	2,4
566 000	Kreis Steinfurt	170	–1,7	5 167	–1,8	39,2	2,8	2,7
566 004	Altenberge	3	–25,0	195	–3,9	34,3	1,4	2,7
566 008	Emsdetten, Stadt	11	–	419	+0,5	30,7	2,0	3,4
566 012	Greven, Stadt	12	–	362	+0,6	32,6	1,4	1,3
566 016	Hörstel, Stadt	15	+7,1	352	–2,8	33,3	2,9	3,3
566 020	Hopsten	1	–50,0	10	–69,7	.	.	.
566 024	Horstmar, Stadt	3	–	55	–9,8	44,6	2,8	3,2
566 028	Ibbenbüren, Stadt	14	–	438	–2,7	40,3	1,6	1,5
566 032	Ladbergen	7	–	157	–1,9	41,9	1,7	1,5
566 036	Laer	3	–	76	–	34,7	1,8	2,2
566 040	Lengerich, Stadt	7	–	147	+12,2	35,0	2,6	3,5
566 044	Lienen	7	–	126	+2,4	49,0	3,7	5,1
566 048	Lotte	1	–	14	–	.	.	.
566 052	Metelen	3	–	87	–	30,7	3,2	1,0
566 056	Mettingen	8	–	216	–	72,7	4,9	2,2
566 060	Neuenkirchen	3	–	96	–3,0	49,7	3,2	8,3
566 064	Nordwalde	3	–25,0	172	–1,7	.	.	.
566 068	Ochtrup, Stadt	5	–	103	+2,0	33,4	1,7	1,3
566 072	Recke	5	–	139	+3,0	31,6	2,6	2,8
566 076	Rheine, Stadt	18	–	611	–0,3	34,2	1,7	1,8
566 080	Saerbeck	6	–	226	–0,4	36,4	1,9	1,1
566 084	Steinfurt, Stadt	8	–	226	+9,7	34,0	2,0	2,0
566 088	Tecklenburg, Stadt	19	–	767	–0,4	48,6	5,1	4,2
566 092	Westerkappeln	3	–	49	–	55,6	2,2	1,8
566 096	Wettringen	5	–16,7	124	–36,7	.	.	.

Anmerkungen Seite 9

Noch: 2.1 Kapazität und Leistung der Beherbergungsstätten nach Verwaltungsbezirken

Mai 2015

Amtliche Schlüssel- nummer	Verwaltungsbezirk	Ankünfte				Übernachtungen			
		aller Gäste	Verände- rung ¹⁾	ausländischer Gäste	Verände- rung ¹⁾	aller Gäste	Verände- rung ¹⁾	ausländischer Gäste	Verände- rung ¹⁾
554 000	Kreis Borken	36 803	+11,4	4 248	+47,4	74 734	+20,6	8 159	+29,6
554 004	Ahaus, Stadt	3 184	-0,2	364	-28,5	7 377	+18,9	697	-17,6
554 008	Bocholt, Stadt	5 121	+64,8	760	+140,5	10 763	+95,1	1 602	+139,8
554 012	Borken, Stadt	4 234	+6,1	275	+21,1	11 485	+28,0	773	-8,4
554 016	Gescher, Stadt	871	+26,6	44	+109,5	1 319	+15,6	67	+91,4
554 020	Gronau (Westf.), Stadt	5 396	+6,9	929	+72,0	11 123	+9,8	2 091	+38,8
554 024	Heek
554 028	Heiden	501	-1,6	8	-71,4	1 461	-3,9	24	-67,1
554 032	Isselburg, Stadt	908	-22,2	174	+1,2	1 078	-36,0	210	-17,6
554 036	Legden	4 823	+8,4	694	+243,6	8 542	+7,3	744	+133,2
554 040	Raesfeld	1 440	+25,0	91	+40,0	2 362	+30,0	150	+41,5
554 044	Reken	2 390	-2,5	120	+57,9	4 657	+10,2	274	+76,8
554 048	Rhede, Stadt	689	-14,9	110	-12,0	1 108	-12,6	196	+26,5
554 052	Schöppingen	820	+92,5	26	-40,9	1 757	+68,8	145	-17,6
554 056	Stadtlohn, Stadt
554 060	Südlohn	1 197	+2,9	126	-34,4	2 018	+0,3	200	-47,2
554 064	Velen, Stadt	2 733	+37,4	334	+97,6	5 004	+37,4	612	+43,0
554 068	Vreden, Stadt	1 539	+18,8	153	+27,5	2 595	+21,9	283	+44,4
558 000	Kreis Coesfeld	17 343	-1,5	1 196	+21,7	58 208	+16,5	2 152	+22,7
558 004	Ascheberg	2 371	-3,0	253	+72,1	4 360	-1,5	377	+40,1
558 008	Billerbeck, Stadt	1 881	-24,2	226	+121,6	4 880	-17,4	550	+100,7
558 012	Coesfeld, Stadt	2 928	-2,0	160	+10,3	4 635	-0,5	283	+2,9
558 016	Dülmen, Stadt	2 524	-0,3	176	-14,6	5 049	+16,6	330	-6,5
558 020	Havixbeck	664	-10,4	54	+74,2	1 910	+3,5	103	+68,9
558 024	Lüdinghausen, Stadt	1 111	-7,3	19	-62,7	1 927	-3,7	29	-59,7
558 028	Nordkirchen
558 032	Nottuln	2 250	+13,5	88	+1,1	4 091	+15,4	114	-41,5
558 036	Olfen, Stadt	380	+25,8	48	x	486	+21,5	63	x
558 040	Rosendahl
558 044	Senden	1 727	+8,7	146	-16,1	3 329	+20,0	277	+28,8
562 000	Kreis Recklinghausen	35 460	+1,1	5 953	+6,3	71 833	+2,4	12 258	-8,5
562 004	Castrop-Rauxel, Stadt	3 036	-10,4	425	-26,3	7 309	+11,5	1 518	+5,0
562 008	Datteln, Stadt	2 713	+3,2	79	+9,7	6 514	+11,5	211	+19,9
562 012	Dorsten, Stadt	3 105	-3,2	380	-19,1	6 810	-12,8	1 210	-47,6
562 014	Gladbeck, Stadt	5 923	+24,1	2 984	+41,8	9 577	+7,7	4 820	+6,9
562 016	Haltern am See, Stadt	8 990	+9,4	264	-5,7	19 095	+16,7	418	-27,4
562 020	Herten, Stadt	1 912	-14,5	333	+21,1	2 892	-26,3	517	+14,6
562 024	Marl, Stadt	2 946	-14,8	433	-51,1	5 859	-9,7	854	-48,0
562 028	Oer-Erkenschwick, Stadt	2 230	-3,7	182	+405,6	5 211	+6,6	581	x
562 032	Recklinghausen, Stadt	3 925	-4,8	807	-4,5	7 385	-11,2	1 968	-8,9
562 036	Waltrop, Stadt	680	-4,9	66	+24,5	1 181	+8,1	161	+123,6
566 000	Kreis Steinfurt	40 243	+34,7	4 789	+25,8	114 082	+63,9	12 966	+40,8
566 004	Altenberge	1 476	+22,8	68	-11,7	2 071	+22,3	184	-1,6
566 008	Emsdetten, Stadt	2 047	+15,8	73	-57,6	3 992	-0,2	251	-40,4
566 012	Greven, Stadt	4 303	+89,8	463	+189,4	6 193	+6,2	620	-0,3
566 016	Hörstel, Stadt	3 323	+13,8	246	-23,6	9 512	+42,5	807	-3,1
566 020	Hopsten
566 024	Horstmar, Stadt	269	-2,2	10	+42,9	760	+1,1	32	+39,1
566 028	Ibbenbüren, Stadt	3 530	+30,7	569	+66,4	5 734	+19,0	877	+36,6
566 032	Ladbergen	1 231	-13,1	297	+1,0	2 100	-6,6	442	+26,3
566 036	Laer	444	+15,0	16	+60,0	818	+15,4	35	+250,0
566 040	Lengerich, Stadt	1 184	+43,9	132	+18,9	3 100	+41,4	463	+17,2
566 044	Lienen	879	+59,0	330	+34,1	3 289	+42,9	1 676	+38,6
566 048	Lotte
566 052	Metelen	261	-18,4	3	x	829	+23,9	3	x
566 056	Mettingen	1 161	+13,2	332	+14,1	5 681	+7,9	740	+5,6
566 060	Neuenkirchen	458	-12,3	26	-13,3	1 480	+7,4	217	+36,5
566 064	Nordwalde
566 068	Ochtrup, Stadt	622	+5,6	55	-38,2	1 066	+10,8	74	-51,9
566 072	Recke	520	-12,5	29	-9,4	1 360	-9,3	82	+156,3
566 076	Rheine, Stadt	3 802	-4,6	522	+16,0	6 474	-3,2	950	-13,9
566 080	Saerbeck	1 313	-1,9	361	+29,4	2 551	+4,6	393	+7,4
566 084	Steinfurt, Stadt	1 193	-10,6	47	+17,5	2 385	-	96	+17,1
566 088	Tecklenburg, Stadt	7 174	+77,1	1 008	+39,4	36 451	+206,4	4 265	+178,4
566 092	Westerkappeln	392	+39,5	69	+81,6	845	+12,8	121	+112,3
566 096	Wettringen

Anmerkungen Seite 9

Noch: 2.1 Kapazität und Leistung der Beherbergungsstätten nach Verwaltungsbezirken

Mai 2015

Amtliche Schlüsselnummer	Verwaltungsbezirk	Betriebe		Betten			Mittlere Aufenthaltsdauer ³⁾	
		geöffnete	Veränderung ¹⁾	angebotene	Veränderung ¹⁾	mittlere Auslastung ²⁾	aller Gäste	ausländischer Gäste
570 000	Kreis Warendorf	88	-1,1	3 041	+0,8	37,5	2,4	3,0
570 004	Ahlen, Stadt	8	—	290	+2,8	29,8	2,3	4,3
570 008	Beckum, Stadt	8	—	248	+5,5	25,2	2,0	2,8
570 012	Beelen	2	-33,3	27	-27,0	.	.	.
570 016	Drensteinfurt, Stadt	5	+25,0	104	+25,3	27,8	1,6	1,9
570 020	Ennigerloh, Stadt	5	—	120	+3,4	33,4	2,7	4,7
570 024	Everswinkel	5	-16,7	142	-9,0	27,2	2,2	2,6
570 028	Oelde, Stadt	10	—	384	-0,5	22,0	1,8	2,7
570 032	Ostbevern	6	—	311	-1,0	35,8	1,5	1,7
570 036	Sassenberg, Stadt	6	—	89	—	37,9	3,9	4,5
570 040	Sendenhorst, Stadt	7	—	244	—	54,4	3,6	1,7
570 044	Telgte, Stadt	7	—	321	-0,9	74,0	3,2	2,0
570 048	Wadersloh	5	—	103	-3,7	.	.	.
570 052	Warendorf, Stadt	14	—	658	+2,3	39,4	2,1	1,9
500 000	Reg.-Bez. Münster	699	+0,4	33 362	+1,2	42,7	2,4	2,1
711 000	Kreisfreie Stadt Bielefeld	60	+1,7	3 915	+2,8	42,6	1,9	2,4
754 000	Kreis Gütersloh	109	-2,7	4 541	+1,0	34,7	2,1	2,8
754 004	Borgholzhausen, Stadt	3	—	99	—	.	.	.
754 008	Gütersloh, Stadt	24	—	1 188	+0,3	32,4	2,1	2,3
754 012	Halle (Westf.), Stadt	8	—	481	—	40,8	2,0	2,6
754 016	Harsewinkel, Stadt	8	-20,0	506	+4,3	36,0	2,0	2,5
754 020	Herzebrock-Clarholz	3	—	98	-10,9	17,4	1,8	2,0
754 024	Langenberg	2	—	41	—	.	.	.
754 028	Rheda-Wiedenbrück, Stadt	16	—	613	+0,2	35,3	1,6	1,6
754 032	Rietberg, Stadt	6	—	246	—	41,3	1,8	1,8
754 036	Schloß Holte-Stukenbrock, Stadt	14	—	394	+11,0	36,0	2,4	4,2
754 040	Steinhagen	4	—	128	—	43,7	1,8	4,5
754 044	Verl, Stadt	8	—	218	+2,3	43,0	3,1	8,1
754 048	Versmold, Stadt	8	—	336	-0,3	20,8	2,9	4,6
754 052	Werther (Westf.), Stadt	5	-16,7	193	-4,9	39,0	1,7	1,7
758 000	Kreis Herford	55	-1,8	2 514	-3,1	41,3	3,6	2,9
758 004	Bünde, Stadt	7	—	225	+3,2	38,4	2,1	1,8
758 008	Enger, Stadt	—	—	—	—	—	—	—
758 012	Herford, Stadt	12	+9,1	462	+4,3	23,3	1,7	2,3
758 016	Hiddenhausen	5	—	210	-0,9	28,3	1,4	1,3
758 020	Kirchlengern	1	—	17	—	.	.	.
758 024	Löhne, Stadt	7	—	387	—	.	.	.
758 028	Rödinghausen	6	—	292	—	41,3	2,4	9,3
758 032	Spenge, Stadt	2	—	76	—	.	.	.
758 036	Vlotho, Stadt	15	-11,8	845	-11,1	41,5	4,9	6,7
762 000	Kreis Höxter	133	-2,2	6 220	+1,2	49,9	3,9	2,6
762 004	Bad Driburg, Stadt	39	—	2 786	+2,5	70,1	8,4	3,1
762 008	Beverungen, Stadt	16	-5,9	464	+6,2	42,2	2,1	1,8
762 012	Borgentreich, Stadt	1	—	32	+33,3	.	.	.
762 016	Brakel, Stadt	11	-15,4	442	-19,0	23,6	2,3	3,0
762 020	Höxter, Stadt	24	+4,3	898	+13,2	34,5	2,0	1,9
762 024	Marienmünster, Stadt	7	-30,0	146	-35,1	24,3	2,7	3,3
762 028	Nieheim, Stadt	11	—	576	+0,2	28,1	3,4	5,1
762 032	Steinheim, Stadt	4	+33,3	105	+29,6	.	.	.
762 036	Warburg, Stadt	17	+6,3	562	+4,9	44,5	2,3	1,9
762 040	Willebadessen, Stadt	3	—	209	—	29,0	3,0	4,0
766 000	Kreis Lippe	207	-5,5	9 738	-2,8	47,8	3,6	2,6
766 004	Augustdorf	3	—	91	-1,1	11,7	2,3	—
766 008	Bad Salzuflen, Stadt	54	-8,5	3 877	+1,0	59,2	5,6	2,3
766 012	Barntrup, Stadt	2	—	12	+20,0	.	.	.
766 016	Blomberg, Stadt	5	-16,7	347	-6,5	33,4	2,3	1,6
766 020	Detmold, Stadt	25	—	823	+0,2	44,1	1,9	2,1
766 024	Dörentrup	7	-12,5	226	-2,2	32,1	2,7	1,9
766 028	Extertal	7	-12,5	219	-41,0	58,8	4,0	2,7
766 032	Horn-Bad Meinberg, Stadt	40	-4,8	2 365	-1,0	48,1	3,7	2,6

Anmerkungen Seite 9

Noch: 2.1 Kapazität und Leistung der Beherbergungsstätten nach Verwaltungsbezirken

Mai 2015

Amtliche Schlüsselnummer	Verwaltungsbezirk	Ankünfte				Übernachtungen			
		aller Gäste	Veränderung ¹⁾	ausländischer Gäste	Veränderung ¹⁾	aller Gäste	Veränderung ¹⁾	ausländischer Gäste	Veränderung ¹⁾
570 000	Kreis Warendorf	16 848	+8,0	1 684	+7,1	40 579	+13,3	4 968	-8,6
570 004	Ahlen, Stadt	1 151	-10,4	161	-4,2	2 681	-17,0	691	+64,9
570 008	Beckum, Stadt	964	+2,6	162	+17,4	1 934	-15,9	461	-13,3
570 012	Beelen
570 016	Drensteinfurt, Stadt	570	+1,1	33	-43,1	896	+10,3	62	-25,3
570 020	Ennigerloh, Stadt	461	-11,0	59	+5,4	1 244	+12,8	280	+147,8
570 024	Everswinkel	533	-1,7	29	+11,5	1 199	-12,4	74	-57,2
570 028	Oelde, Stadt	1 442	-11,8	278	-5,4	2 619	-39,5	745	-59,4
570 032	Ostbevern	2 319	-4,3	115	-10,2	3 413	+5,7	201	-
570 036	Sassenberg, Stadt	1 609	+48,6	309	+42,4	6 275	+49,3	1 397	+27,2
570 040	Sendenhorst, Stadt	1 140	+26,0	183	+63,4	4 118	+4,7	314	+40,8
570 044	Telgte, Stadt	2 304	+17,1	129	+22,9	7 363	+122,4	254	+50,3
570 048	Wadersloh
570 052	Warendorf, Stadt	3 910	+18,4	168	-29,1	8 030	+15,8	327	-23,1
500 000	Reg.-Bez. Münster	219 041	+6,3	26 625	+8,1	518 995	+14,7	57 049	+2,9
711 000	Kreisfreie Stadt Bielefeld	27 894	-3,1	3 883	-8,7	52 202	-1,6	9 151	-10,0
754 000	Kreis Gütersloh	26 547	+0,6	3 500	+8,0	54 740	+7,1	9 758	+7,0
754 004	Borgholzhausen, Stadt
754 008	Gütersloh, Stadt	5 785	-2,5	1 405	+22,1	11 929	-4,0	3 247	+13,8
754 012	Halle (Westf.), Stadt	3 070	-10,6	334	+24,2	6 090	-2,1	884	+37,1
754 016	Harsewinkel, Stadt	2 886	-1,7	412	-32,1	5 652	-3,0	1 017	-37,8
754 020	Herzebrock-Clarholz	294	-4,2	54	+12,5	529	-20,2	108	-10,0
754 024	Langenberg
754 028	Rheda-Wiedenbrück, Stadt	4 106	-9,8	457	+24,2	6 700	-1,7	749	+11,6
754 032	Rietberg, Stadt	1 745	-11,2	143	+15,3	3 151	-9,7	256	-4,1
754 036	Schloß Holte-Stukenbrock, Stadt	2 731	+24,0	329	-0,6	6 434	+34,7	1 397	+57,0
754 040	Steinhagen	982	-18,7	19	-29,6	1 735	+9,4	85	+11,8
754 044	Verl, Stadt	932	-7,5	204	+19,3	2 907	-	1 645	-0,5
754 048	Versmold, Stadt	2 089	+41,1	46	+17,9	6 004	+51,0	210	+78,0
754 052	Werther (Westf.), Stadt	1 348	+15,4	89	-4,3	2 333	+11,0	150	-10,7
758 000	Kreis Herford	9 798	-8,2	708	-21,3	35 289	-3,6	2 083	+4,0
758 004	Bünde, Stadt	1 268	+3,4	76	-53,1	2 680	-7,1	135	-55,9
758 008	Enger, Stadt	-	-	-	-	-	-	-	-
758 012	Herford, Stadt	2 060	-6,4	218	+8,5	3 401	-	499	-5,1
758 016	Hiddenhausen	1 285	+27,7	223	+75,6	1 844	+2,0	288	+45,5
758 020	Kirchlengern
758 024	Löhne, Stadt
758 028	Rödinghausen	1 544	-4,8	6	-14,3	3 739	+12,4	56	-47,7
758 032	Spenge, Stadt
758 036	Vlotho, Stadt	2 829	-23,3	147	-61,7	13 884	-6,3	984	+19,1
762 000	Kreis Höxter	26 958	+6,6	1 565	-19,8	105 981	+0,5	4 087	-28,0
762 004	Bad Driburg, Stadt	7 276	-1,9	221	-11,6	60 951	-3,6	675	+4,0
762 008	Beverungen, Stadt	3 783	+40,2	280	+27,9	8 026	+32,0	513	+11,0
762 012	Borgentreich, Stadt
762 016	Brakel, Stadt	1 444	-16,6	86	-1,1	3 349	-23,6	261	-3,7
762 020	Höxter, Stadt	6 914	+13,4	357	-53,3	13 806	+11,8	690	-63,6
762 024	Marienmünster, Stadt	411	-26,5	35	-30,0	1 098	-50,0	115	-64,1
762 028	Nieheim, Stadt	1 735	-4,7	114	-50,6	5 901	+6,9	582	-33,3
762 032	Steinheim, Stadt
762 036	Warburg, Stadt	4 272	+11,0	284	+205,4	9 942	+17,5	543	+188,8
762 040	Willebadessen, Stadt	633	-16,4	168	-28,5	1 880	-9,9	664	-27,3
766 000	Kreis Lippe	44 262	+11,5	4 689	+5,3	161 540	+7,2	12 265	+2,6
766 004	Augustdorf	145	-5,2	-	-	330	-26,2	-	-
766 008	Bad Salzuflen, Stadt	12 913	+9,5	1 433	-31,0	72 656	+5,4	3 295	-29,4
766 012	Barntrup, Stadt
766 016	Blomberg, Stadt	1 596	+3,2	107	-11,6	3 593	+9,7	175	-34,2
766 020	Detmold, Stadt	6 076	+1,4	709	+17,8	11 795	+1,4	1 511	+21,6
766 024	Dörentrup	846	+7,8	17	-15,0	2 250	+9,8	32	-11,1
766 028	Extertal	1 346	+4,1	153	+20,5	5 413	+12,4	413	+1,2
766 032	Horn-Bad Meinberg, Stadt	9 585	+20,6	626	+51,2	35 825	+3,5	1 605	+30,9

Anmerkungen Seite 9

Noch: 2.1 Kapazität und Leistung der Beherbergungsstätten nach Verwaltungsbezirken

Mai 2015

Amtliche Schlüsselnummer	Verwaltungsbezirk	Betriebe		Betten			Mittlere Aufenthaltsdauer ³⁾	
		geöffnete	Veränderung ¹⁾	angebotene	Veränderung ¹⁾	mittlere Auslastung ²⁾	aller Gäste	ausländischer Gäste
	Noch: Kreis Lippe							
766 036	Kalletal	9	–	222	–4,3	21,5	3,1	5,3
766 040	Lage, Stadt	10	–	286	–1,4	32,2	2,7	3,2
766 044	Lemgo, Stadt	12	–	371	–1,1	34,3	2,0	2,7
766 048	Leopoldshöhe	4	–	68	–	23,2	1,9	5,3
766 052	Lügde, Stadt	11	–	298	+1,4	22,9	2,2	2,4
766 056	Oerlinghausen, Stadt	6	–	217	–21,4	41,0	1,7	1,5
766 060	Schieder-Schwalenberg, Stadt	11	–15,4	306	–14,0	30,8	2,3	2,9
766 064	Schlangen	1	–	10	–	.	.	.
770 000	Kreis Minden-Lübbecke	116	–1,7	7 122	–0,3	58,4	4,8	2,4
770 004	Bad Oeynhausen, Stadt	28	–	3 728	+0,5	73,4	8,4	3,0
770 008	Espelkamp, Stadt	6	–	187	+3,9	31,5	2,1	3,0
770 012	Hille	4	–	148	+9,6	45,1	3,6	3,0
770 016	Hüllhorst	3	–	86	–	.	.	.
770 020	Lübbecke, Stadt	3	–	76	–7,3	.	.	.
770 024	Minden, Stadt	17	–	727	–0,1	35,5	1,6	1,5
770 028	Petershagen, Stadt	16	–	654	+1,9	47,3	3,8	2,4
770 032	Porta Westfalica, Stadt	14	–6,7	521	–1,0	35,8	2,2	2,5
770 036	Preußisch-Oldendorf, Stadt	12	–7,7	644	–8,7	58,0	7,8	6,3
770 040	Rahden, Stadt	5	–	162	+1,3	44,8	2,0	3,2
770 044	Stemwede	8	–	189	+1,1	25,0	2,1	3,0
774 000	Kreis Paderborn	114	–3,4	5 742	–0,1	45,7	2,7	2,8
774 004	Altenbeken	2	–	32	–11,1	.	.	.
774 008	Bad Lippspringe, Stadt	19	–5,0	1 378	–0,9	67,3	4,6	2,3
774 012	Borchen	8	–	316	–	39,4	4,8	4,7
774 016	Büren, Stadt	14	+7,7	543	+1,9	32,6	1,9	1,7
774 020	Delbrück, Stadt	8	–	239	+4,4	36,4	1,7	1,6
774 024	Hövelhof	10	+11,1	282	+15,1	37,2	2,9	6,2
774 028	Lichtenau, Stadt	6	–	132	–	.	.	.
774 032	Paderborn, Stadt	29	–12,1	2 071	+1,5	38,1	1,7	2,2
774 036	Salzkotten, Stadt	3	–	92	–	29,0	1,8	2,2
774 040	Bad Wünnenberg, Stadt	15	–6,3	657	–10,5	55,7	5,4	3,9
700 000	Reg.-Bez. Detmold	794	–2,9	39 792	–0,4	47,3	3,2	2,6
	Kreisfreie Städte							
911 000	Bochum	40	–4,8	3 961	–0,7	45,4	1,7	1,8
913 000	Dortmund	66	–	6 752	–0,2	44,3	1,5	1,7
914 000	Hagen	25	+4,2	1 516	+2,3	50,3	2,5	2,1
915 000	Hamm	25	+4,2	1 308	+14,6	37,8	1,6	1,8
916 000	Herne	13	+8,3	595	–2,6	31,1	1,9	2,3
954 000	Ennepe-Ruhr-Kreis	67	+3,1	3 376	+1,7	42,5	2,6	2,2
954 004	Breckerfeld, Stadt	4	–	195	+3,7	33,6	2,2	2,4
954 008	Ennepetal, Stadt	4	–	251	–0,4	79,7	9,6	2,5
954 012	Gevelsberg, Stadt	3	–	109	–9,9	42,2	1,7	1,9
954 016	Hattingen, Stadt	20	+5,3	1 098	+8,3	51,8	3,4	3,9
954 020	Herdecke, Stadt	5	–	403	–	21,8	2,1	1,9
954 024	Schwelm, Stadt	7	–12,5	353	–4,9	33,9	1,9	1,3
954 028	Sprockhövel, Stadt	7	+16,7	354	+4,4	39,5	1,9	1,7
954 032	Wetter (Ruhr), Stadt	7	–	208	–4,6	29,5	1,7	2,0
954 036	Witten, Stadt	10	+11,1	405	–2,4	35,7	1,6	1,9
958 000	Hochsauerlandkreis	486	–1,6	25 895	+0,3	42,0	3,1	3,2
958 004	Arnsberg, Stadt	25	–	1 344	+2,8	34,5	2,5	2,6
958 008	Bestwig	19	–	942	+1,8	33,5	2,7	2,8
958 012	Brilon, Stadt	29	–6,5	1 251	–9,3	36,3	3,1	2,4
958 016	Eslohe (Sauerland)	24	+4,3	982	+2,3	42,7	2,8	2,8
958 020	Hallenberg, Stadt	12	–	514	+0,2	46,1	2,3	2,7
958 024	Marsberg, Stadt	14	+7,7	305	+6,3	29,7	2,4	3,2
958 028	Medebach, Stadt	25	–3,8	3 940	+0,6	56,5	4,1	4,1
958 032	Meschede, Stadt	28	–	1 181	+7,7	37,5	2,3	2,4
958 036	Olsberg, Stadt	44	–2,2	1 305	–1,6	41,5	3,1	2,4
958 040	Schmallenberg, Stadt	107	–5,3	4 302	–5,3	52,3	4,0	3,1
958 044	Sundern (Sauerland), Stadt	36	+2,9	1 506	+12,3	48,4	2,3	2,7
958 048	Winterberg, Stadt	123	–0,8	8 323	+1,1	32,4	3,0	3,3

Anmerkungen Seite 9

Noch: 2.1 Kapazität und Leistung der Beherbergungsstätten nach Verwaltungsbezirken

Mai 2015

Amtliche Schlüsselnummer	Verwaltungsbezirk	Ankünfte				Übernachtungen			
		aller Gäste	Veränderung ¹⁾	ausländischer Gäste	Veränderung ¹⁾	aller Gäste	Veränderung ¹⁾	ausländischer Gäste	Veränderung ¹⁾
	Noch: Kreis Lippe								
766 036	Kalletal	3 375	+97,8	38	+100,0	10 596	+138,9	203	+314,3
766 040	Lage, Stadt	1 041	-10,3	94	+84,3	2 852	-13,5	305	+242,7
766 044	Lemgo, Stadt	2 125	-1,1	242	+1,7	4 266	+12,2	649	+12,9
766 048	Leopoldshöhe	259	-4,4	3	-57,1	489	-11,6	16	-46,7
766 052	Lügde, Stadt	1 111	+3,7	192	+62,7	2 472	+3,9	465	+28,8
766 056	Oerlinghausen, Stadt	1 661	+39,2	384	x	2 758	-0,2	570	x
766 060	Schieder-Schwalenberg, Stadt	1 639	-24,7	349	+17,5	3 695	-30,9	1 026	+15,2
766 064	Schlangen
770 000	Kreis Minden-Lübbecke	27 578	+0,8	2 580	+6,1	132 818	-	6 261	-3,6
770 004	Bad Oeynhausen, Stadt	10 059	-3,2	707	+3,4	84 717	+0,1	2 131	-27,6
770 008	Espelkamp, Stadt	951	-9,3	91	+7,1	1 992	-6,4	272	+45,5
770 012	Hille	580	+13,9	78	+333,3	2 069	+6,8	232	x
770 016	Hüllhorst
770 020	Lübbecke, Stadt
770 024	Minden, Stadt	5 041	-4,3	745	-16,1	8 008	-1,9	1 083	-21,0
770 028	Petershagen, Stadt	2 859	+9,8	151	-11,7	11 000	-0,8	357	-20,1
770 032	Porta Westfalica, Stadt	3 714	+17,9	551	+60,6	8 050	+26,1	1 350	+120,6
770 036	Preußisch-Oldendorf, Stadt	1 479	-14,1	27	+22,7	11 572	-8,5	169	-23,9
770 040	Rahden, Stadt	1 118	+29,7	85	-	2 251	+2,2	268	-24,5
770 044	Stemwede	711	-14,6	98	+27,3	1 464	-14,4	295	+91,6
774 000	Kreis Paderborn	30 926	-0,2	3 748	+5,9	83 398	+0,1	10 338	-0,6
774 004	Altenbeken
774 008	Bad Lippspringe, Stadt	6 316	+1,8	354	+16,4	29 015	+4,4	803	-5,2
774 012	Borchen	803	-13,2	34	-37,0	3 860	-12,3	160	-53,4
774 016	Büren, Stadt	2 955	+0,3	294	+5,0	5 484	-9,7	493	-46,1
774 020	Delbrück, Stadt	1 586	+1,9	269	+13,0	2 700	+7,2	435	+19,5
774 024	Hövelhof	1 253	+11,5	170	-8,6	3 632	+47,6	1 046	+66,3
774 028	Lichtenau, Stadt
774 032	Paderborn, Stadt	15 124	+0,8	1 666	+4,6	25 489	-3,1	3 677	-3,4
774 036	Salzkotten, Stadt	471	-9,4	34	-32,0	826	-6,3	74	-26,7
774 040	Bad Wünnenberg, Stadt	2 172	-6,7	863	+13,6	11 638	-0,5	3 393	+12,8
700 000	Reg.-Bez. Detmold	193 963	+2,5	20 673	-0,5	625 968	+2,1	53 943	-3,3
	Kreisfreie Städte								
911 000	Bochum	33 289	-4,7	4 466	-26,2	55 687	-7,8	7 897	-24,6
913 000	Dortmund	61 017	-4,4	12 894	+0,4	93 770	-8,1	21 842	-2,2
914 000	Hagen	9 343	+0,7	927	-31,8	23 535	+0,9	1 982	-29,0
915 000	Hamm	9 813	+20,3	1 151	-12,1	15 322	+10,9	2 121	+9,2
916 000	Herne	3 090	-16,5	226	+2,3	5 729	-20,7	528	+23,7
954 000	Ennepe-Ruhr-Kreis	17 524	-11,9	1 901	-23,2	46 438	-10,3	4 217	-23,6
954 004	Breckerfeld, Stadt	935	-0,1	18	-66,7	2 032	+13,3	44	-51,1
954 008	Ennepetal, Stadt	684	-12,3	46	-78,2	6 566	-4,2	115	-81,0
954 012	Gevelsberg, Stadt	854	+18,1	62	-44,1	1 427	-6,4	119	-68,7
954 016	Hattingen, Stadt	5 696	-3,9	427	-27,1	19 268	-0,3	1 683	+1,3
954 020	Herdecke, Stadt	1 308	-43,4	194	+16,9	2 718	-39,3	370	+11,4
954 024	Schwelm, Stadt	1 905	-17,6	438	-24,4	3 709	-8,4	579	-41,0
954 028	Sprockhövel, Stadt	2 276	+4,1	374	+12,7	4 332	-17,1	643	+15,9
954 032	Wetter (Ruhr), Stadt	1 107	-25,0	90	-20,4	1 899	-34,9	183	+2,8
954 036	Witten, Stadt	2 759	-15,1	252	-21,7	4 487	-19,9	481	-34,6
958 000	Hochsauerlandkreis	110 804	+26,2	24 471	+33,1	348 865	+15,8	79 528	+11,0
958 004	Arnsberg, Stadt	5 838	-3,7	793	+18,5	14 329	-7,2	2 023	+33,4
958 008	Bestwig	4 091	+0,5	688	+27,9	10 895	+12,6	1 936	+44,5
958 012	Brilon, Stadt	4 822	-1,0	529	-25,6	14 804	+6,4	1 256	-31,9
958 016	Elslohe (Sauerland)	4 648	+24,2	188	-0,5	12 996	+9,6	521	-5,8
958 020	Hallenberg, Stadt	3 150	-4,3	926	-13,7	7 342	-0,3	2 540	-4,4
958 024	Marsberg, Stadt	1 446	+31,5	229	+6,5	3 438	+13,4	725	+46,5
958 028	Medebach, Stadt	17 592	+297,7	5 334	+371,2	71 506	+35,0	22 032	+6,1
958 032	Meschede, Stadt	7 784	+16,3	995	-12,2	17 754	+21,4	2 383	-22,5
958 036	Olsberg, Stadt	5 501	-1,4	1 152	-	16 983	-2,7	2 741	-21,4
958 040	Schmallenberg, Stadt	17 428	+22,7	2 857	+44,4	69 831	+14,7	8 722	+43,3
958 044	Sundern (Sauerland), Stadt	10 254	+31,2	1 121	+66,6	23 701	+36,3	3 010	+90,6
958 048	Winterberg, Stadt	28 250	+9,0	9 659	+8,2	85 286	+11,2	31 639	+12,1

Anmerkungen Seite 9

Noch: 2.1 Kapazität und Leistung der Beherbergungsstätten nach Verwaltungsbezirken

Mai 2015

Amtliche Schlüsselnummer	Verwaltungsbezirk	Betriebe		Betten			Mittlere Aufenthaltsdauer ³⁾	
		geöffnete	Veränderung ¹⁾	angebotene	Veränderung ¹⁾	mittlere Auslastung ²⁾	aller Gäste	ausländischer Gäste
962 000	Märkischer Kreis	114	-1,7	4 036	+0,7	31,2	2,1	2,1
962 004	Altena, Stadt	8	—	315	-1,9	37,6	1,9	1,8
962 008	Balve, Stadt	9	-10,0	313	-4,6	33,3	2,0	2,9
962 012	Halver, Stadt	3	+50,0	68	+88,9	.	.	.
962 016	Hemer, Stadt	9	—	438	-1,8	34,5	7,8	1,1
962 020	Herscheid	2	—	38	—	.	.	.
962 024	Iserlohn, Stadt	15	-6,3	581	-0,5	33,5	1,6	1,8
962 028	Kierspe, Stadt	6	—	91	-1,1	15,2	5,1	4,5
962 032	Lüdenscheid, Stadt	13	-7,1	651	-1,7	34,6	1,7	2,2
962 036	Meinerzhagen, Stadt	15	+7,1	670	+10,4	28,9	2,4	2,7
962 040	Menden (Sauerland), Stadt	11	—	211	—	25,3	1,7	1,8
962 044	Nachrodt-Wiblingwerde	3	—	213	—	36,1	1,9	1,8
962 048	Neuenrade, Stadt	7	—	164	—	31,9	1,8	2,0
962 052	Plettenberg, Stadt	7	-12,5	178	-6,3	21,2	1,6	1,8
962 056	Schalksmühle	—	—	—	—	—	—	—
962 060	Werdohl, Stadt	6	—	105	-7,9	17,0	2,2	4,4
966 000	Kreis Olpe	122	-3,9	4 411	-6,9	35,7	2,3	2,3
966 004	Attendorf, Stadt	23	-8,0	919	-15,1	37,3	2,1	2,3
966 008	Drolshagen, Stadt	10	—	193	—	30,5	2,4	2,5
966 012	Finnentrop	10	—	401	-1,0	27,8	2,4	2,2
966 016	Kirchhundem	20	-4,8	645	-0,8	26,6	1,8	2,1
966 020	Lenne, Stadt	37	—	1 371	-0,4	42,1	2,5	2,6
966 024	Olpe, Stadt	15	-11,8	628	-19,2	38,5	2,5	1,9
966 028	Wenden	7	—	254	+0,8	28,1	1,7	2,0
970 000	Kreis Siegen-Wittgenstein	118	-3,3	4 747	-1,1	50,5	3,2	2,4
970 004	Bad Berleburg, Stadt	28	-6,7	1 390	-2,3	65,8	9,5	3,6
970 008	Burbach	7	—	232	—	37,2	2,8	1,7
970 012	Erndtebrück	1	—	28	—	.	.	.
970 016	Freudenberg, Stadt	9	—	246	-6,5	33,7	1,8	2,0
970 020	Hilchenbach, Stadt	16	-5,9	707	-3,3	52,4	4,1	3,6
970 024	Kreuztal, Stadt	5	—	94	+3,3	27,4	2,0	4,2
970 028	Bad Laasphe, Stadt	12	-7,7	546	+0,7	54,3	2,2	2,6
970 032	Netphen, Stadt	9	—	224	+0,4	27,0	2,2	1,3
970 036	Neunkirchen	3	—	72	—	.	.	.
970 040	Siegen, Stadt	19	—	842	+1,7	46,5	1,7	1,8
970 044	Wilnsdorf	9	—	366	-0,5	38,3	2,1	1,6
974 000	Kreis Soest	159	-0,6	8 062	-1,7	57,7	3,9	2,5
974 004	Anröchte	2	—	39	—	.	.	.
974 008	Bad Sassendorf	33	+3,1	1 992	+0,8	75,6	6,6	2,8
974 012	Ense	3	—	48	—	.	.	.
974 016	Erwitte, Stadt	18	-5,3	813	-5,0	73,2	6,0	1,5
974 020	Geseke, Stadt	3	-25,0	604	-14,4	18,0	1,8	1,9
974 024	Lippetal	5	+25,0	40	+42,9	7,3	2,0	1,1
974 028	Lippstadt, Stadt	25	—	1 222	+1,0	64,2	4,5	2,5
974 032	Möhnesee	17	+6,3	1 260	+1,9	55,9	3,1	2,0
974 036	Rüthen, Stadt	11	—	361	+0,6	36,3	2,1	4,5
974 040	Soest, Stadt	13	—	735	+2,2	47,6	2,0	2,0
974 044	Warstein, Stadt	17	-5,6	494	-11,3	47,8	4,0	2,8
974 048	Welter	3	—	82	+9,3	15,7	2,1	—
974 052	Werl, Stadt	5	-16,7	239	-8,1	43,5	1,6	2,4
974 056	Wickede (Ruhr)	4	—	133	-1,5	74,1	6,1	1,5
978 000	Kreis Unna	69	-2,8	3 463	-1,6	31,9	1,8	1,8
978 004	Bergkamen, Stadt	8	-11,1	166	-4,0	24,4	1,8	1,4
978 008	Bönen	—	-100,0	—	-100,0	—	—	—
978 012	Fröndenberg/Ruhr, Stadt	6	—	219	-0,9	35,0	1,4	1,9
978 016	Holzwickede	3	—	207	+1,0	43,6	1,3	1,2
978 020	Kamen, Stadt	8	+14,3	582	+1,6	38,9	1,8	2,0
978 024	Lünen, Stadt	10	—	636	+0,3	27,3	1,8	1,6
978 028	Schwerte, Stadt	11	—	454	—	33,7	1,5	1,9
978 032	Selm, Stadt	4	—	412	-0,2	14,5	3,9	2,4
978 036	Unna, Stadt	6	-14,3	410	-5,1	27,9	1,8	2,0
978 040	Werne, Stadt	13	—	377	-0,3	44,9	2,2	2,2
900 000	Reg.-Bez. Arnsberg	1 304	-1,4	68 122	-0,4	43,3	2,6	2,5
	Nordrhein-Westfalen	5 266	-1,9	310 151	-0,2	45,1	2,2	2,1

Anmerkungen Seite 9

Noch: 2.1 Kapazität und Leistung der Beherbergungsstätten nach Verwaltungsbezirken

Mai 2015

Amtliche Schlüssel- nummer	Verwaltungsbezirk	Ankünfte				Übernachtungen			
		aller Gäste	Verände- rung ¹⁾	ausländischer Gäste	Verände- rung ¹⁾	aller Gäste	Verände- rung ¹⁾	ausländischer Gäste	Verände- rung ¹⁾
962 000	Märkischer Kreis	19 406	-8,7	1 967	-24,0	40 703	-7,6	4 128	-20,9
962 004	Altena, Stadt	1 913	+9,9	114	+83,9	3 674	+13,2	202	+74,1
962 008	Balve, Stadt	1 584	-17,5	50	-66,4	3 230	-14,3	146	-64,6
962 012	Halver, Stadt
962 016	Hemer, Stadt	609	-2,9	32	+88,2	4 769	-8,3	35	+52,2
962 020	Herscheid
962 024	Iserlohn, Stadt	3 808	-6,8	530	-3,5	6 117	-6,9	956	-16,8
962 028	Kierspe, Stadt	299	+43,1	20	+66,7	1 528	+155,9	90	+190,3
962 032	Lüdenscheid, Stadt	3 987	-26,1	769	-41,3	6 975	-26,9	1 718	-33,3
962 036	Meinerzhagen, Stadt	2 617	+12,2	104	-26,2	6 255	+10,0	284	+7,6
962 040	Menden (Sauerland), Stadt	977	-20,8	64	+60,0	1 657	-23,9	113	+79,4
962 044	Nachrodt-Wiblingwerde	1 207	-13,5	42	+121,1	2 307	-15,6	77	+175,0
962 048	Neuenrade, Stadt	922	-8,3	103	-16,3	1 620	-4,2	210	-8,7
962 052	Plettenberg, Stadt	845	+8,8	103	-19,5	1 376	-17,1	186	-30,6
962 056	Schalksmühle	-	-	-	-	-	-	-	-
962 060	Werdohl, Stadt	250	-20,4	17	-10,5	553	-35,3	75	+158,6
966 000	Kreis Olpe	27 942	+2,8	4 375	+7,6	63 230	+8,0	10 278	-
966 004	Attendorf, Stadt	7 503	-1,9	1 090	-13,8	15 751	+4,3	2 529	-22,4
966 008	Drolshagen, Stadt	1 963	+21,6	154	-16,3	4 781	+22,0	378	-26,0
966 012	Finnentrop	1 454	-6,7	58	-32,6	3 475	-1,2	129	-46,9
966 016	Kirchhundem	2 912	+18,3	251	-15,2	5 283	+9,2	515	-15,7
966 020	Lenne, Stadt	7 201	+9,0	2 017	+56,7	17 896	+10,3	5 188	+31,0
966 024	Olpe, Stadt	5 595	-3,4	666	-11,4	13 832	+11,1	1 259	-2,5
966 028	Wenden	1 314	-12,5	139	-29,1	2 212	-12,0	280	-31,4
970 000	Kreis Siegen-Wittgenstein	23 949	+3,8	4 069	-21,1	76 880	+2,0	9 746	-10,2
970 004	Bad Berleburg, Stadt	2 979	+4,5	168	-5,6	28 355	-4,6	600	+16,7
970 008	Burbach	955	-3,4	84	-22,9	2 678	-14,7	142	-59,1
970 012	Erndtebrück
970 016	Freudenberg, Stadt	1 467	-2,0	336	-5,6	2 573	-4,0	679	-10,9
970 020	Hilchenbach, Stadt	3 364	+66,6	211	+12,2	13 769	+32,3	751	+13,6
970 024	Kreuztal, Stadt	395	+10,3	49	+28,9	799	-	206	+18,4
970 028	Bad Laasphe, Stadt	4 222	-9,0	1 899	-28,6	9 437	+8,2	5 009	-3,9
970 032	Netphen, Stadt	830	-25,0	59	-52,0	1 852	-34,4	78	-70,2
970 036	Neunkirchen
970 040	Siegen, Stadt	7 194	+1,4	1 047	-21,7	12 146	-0,1	1 923	-27,3
970 044	Wilnsdorf	2 082	-2,1	155	+27,0	4 350	+4,5	245	+23,1
974 000	Kreis Soest	38 945	+0,2	3 223	-1,2	153 356	+3,0	7 932	-3,5
974 004	Anröchte
974 008	Bad Sassendorf	7 344	-6,7	545	-18,8	48 622	-3,4	1 504	-15,6
974 012	Ense
974 016	Erwitte, Stadt	3 209	-1,6	33	-19,5	19 396	-2,6	50	-85,8
974 020	Geseke, Stadt	1 886	+13,5	17	-51,4	3 364	+28,0	33	-37,7
974 024	Lippetal	300	+87,5	45	-11,8	607	+179,7	49	-26,9
974 028	Lippstadt, Stadt	6 009	+9,2	1 030	-1,3	27 089	+2,8	2 539	-13,7
974 032	Möhnesee	7 426	+9,8	215	+9,7	23 104	+17,0	427	+26,7
974 036	Rüthen, Stadt	2 380	-6,1	61	+74,3	4 956	+9,2	276	+20,0
974 040	Soest, Stadt	5 389	-3,7	573	-7,1	10 975	+9,9	1 158	-0,3
974 044	Warstein, Stadt	2 018	-13,4	480	+73,3	8 080	+4,5	1 337	+88,8
974 048	Welver	194	+34,7	-	-100,0	399	-28,0	-	-100,0
974 052	Werl, Stadt	2 052	-5,6	139	-27,6	3 220	-0,6	329	-17,1
974 056	Wickede (Ruhr)	498	-6,0	15	-53,1	3 055	-0,9	22	-69,0
978 000	Kreis Unna	19 719	-2,6	2 307	+1,7	35 578	-8,8	4 177	-8,3
978 004	Bergkamen, Stadt	864	-9,8	19	-9,5	1 575	-13,7	27	-50,9
978 008	Bönen	-	-100,0	-	-	-	-100,0	-	-
978 012	Fröndenberg/Ruhr, Stadt	1 646	-7,9	112	+8,7	2 378	-4,5	210	+16,0
978 016	Holzwickede	2 102	+36,6	490	+52,6	2 798	+15,6	597	+65,8
978 020	Kamen, Stadt	3 851	+14,8	667	-2,3	7 018	+7,8	1 328	+17,1
978 024	Lünen, Stadt	2 946	-12,7	255	-31,1	5 380	-8,7	405	-63,8
978 028	Schwerte, Stadt	3 134	+5,6	60	+106,9	4 746	+1,8	112	+75,0
978 032	Selm, Stadt	691	-43,3	29	+141,7	2 669	-46,0	70	+288,9
978 036	Unna, Stadt	1 994	-18,8	325	-6,1	3 540	-20,9	641	-15,5
978 040	Werne, Stadt	2 491	+0,1	350	-8,6	5 474	-2,3	787	-9,3
900 000	Reg.-Bez. Arnsberg	374 841	+4,7	61 977	+3,3	959 093	+3,6	154 376	+0,1
	Nordrhein-Westfalen	2 061 852	+0,6	438 866	-4,3	4 625 191	+1,5	934 194	-3,9

Anmerkungen Seite 9

2.2 Kapazität und Leistung der Beherbergungsstätten nach Gemeindegruppen und Betriebsarten

Mai 2015

Gemeindegruppe Betriebsart	Betriebe		Betten			Mittlere Aufenthaltsdauer ³⁾	
	geöffnete	Veränderung ¹⁾	angebotene	Veränderung ¹⁾	mittlere Auslastung ²⁾	aller Gäste	ausländischer Gäste
Mineral-, Moor-, Sole- und Thermalbäder	335	-2,9	24 090	-0,2	61,9	4,4	2,1
Hotels	97	-2,0	7 240	+1,1	49,0	1,9	1,7
Gasthöfe	7	-	94	-	24,2	2,4	2,0
Pensionen	91	-5,2	2 456	-3,3	47,4	4,9	3,4
Hotels garnis	43	-2,3	2 591	-1,0	45,2	1,9	2,4
Erholungs-, Ferien-, Schulungsheime	15	-	1 392	+0,6	36,6	3,2	5,8
Ferienhäuser, -wohnungen, -zentren	20	-4,8	377	-1,3	34,6	6,1	11,9
Hütten, Jugendherbergen u. Ä.	7	-	598	-	32,6	2,0	1,8
Vorsorge- und Reha-Kliniken	44	-2,2	9 342	-0,3	87,6	24,5	45,1
Campingplätze	11	-	.	.	.	2,3	1,7
Heilklimatische Kurorte	154	+0,7	10 233	+1,1	34,8	3,3	3,3
Hotels	51	-	3 132	+2,7	.	.	.
Gasthöfe	16	-	375	+1,9	25,1	2,6	2,8
Pensionen	26	-	525	+4,0	29,2	2,4	2,3
Hotels garnis	4	-	413	+0,5	30,1	2,5	2,5
Erholungs-, Ferien-, Schulungsheime	15	-	1 085	-	34,5	3,0	1,9
Ferienhäuser, -wohnungen, -zentren	26	+4,0	3 591	+0,4	31,2	3,9	4,4
Hütten, Jugendherbergen u. Ä.	7	-12,5	471	-3,3	.	.	.
Vorsorge- und Reha-Kliniken	3	-	641	-	84,9	27,3	-
Campingplätze	6	+20,0	.	.	.	3,0	2,7
Kneippkurorte	161	-3,0	6 135	-2,0	39,4	3,1	2,8
Hotels	47	-4,1	2 007	-2,0	.	.	.
Gasthöfe	19	-9,5	300	+1,7	29,8	1,8	2,2
Pensionen	15	-11,8	280	-23,7	.	.	.
Hotels garnis	13	-	549	+2,4	42,7	2,0	1,9
Erholungs-, Ferien-, Schulungsheime	10	-	593	-10,6	32,4	2,9	4,0
Ferienhäuser, -wohnungen, -zentren	28	-	831	+0,8	29,1	3,8	4,5
Hütten, Jugendherbergen u. Ä.	13	+8,3	1 025	+5,1	37,5	2,2	1,8
Vorsorge- und Reha-Kliniken	5	-	550	-0,5	75,1	35,6	-
Campingplätze	11	-	.	.	.	4,8	3,8
Kneippheilbäder	185	-6,6	7 680	-5,3	53,8	4,0	2,9
Hotels	53	-5,4	2 794	-3,4	51,6	2,6	2,9
Gasthöfe	31	-3,1	696	+1,5	33,7	2,8	2,8
Pensionen	28	-9,7	424	-8,8	.	.	.
Hotels garnis	9	-10,0	184	-13,2	34,5	1,6	1,7
Erholungs-, Ferien-, Schulungsheime	8	-20,0	635	-8,5	38,5	2,8	-
Ferienhäuser, -wohnungen, -zentren	38	-5,0	1 044	-6,4	42,5	4,6	4,2
Hütten, Jugendherbergen u. Ä.	3	-25,0	205	-40,1	.	.	.
Vorsorge- und Reha-Kliniken	10	-	1 698	-0,2	84,9	28,4	7,0
Campingplätze	5	-	.	.	.	1,6	1,5
Heilbäder zusammen	835	-3,1	48 138	-1,0	52,0	3,9	2,6
Hotels	248	-2,7	15 173	+0,2	45,2	2,1	2,2
Gasthöfe	73	-3,9	1 465	+1,5	30,1	2,4	2,7
Pensionen	160	-5,9	3 685	-5,0	41,8	4,1	2,8
Hotels garnis	69	-2,8	3 737	-1,1	42,6	1,9	2,3
Erholungs-, Ferien-, Schulungsheime	48	-4,0	3 705	-3,2	35,6	3,0	3,7
Ferienhäuser, -wohnungen, -zentren	112	-1,8	5 843	-0,9	33,2	4,1	4,6
Hütten, Jugendherbergen u. Ä.	30	-3,2	2 299	-4,3	33,0	2,1	2,0
Vorsorge- und Reha-Kliniken	62	-1,6	12 231	-0,3	86,5	25,4	30,0
Campingplätze	33	+3,1	.	.	.	3,5	2,8

Anmerkungen Seite 9

Noch: 2.2 Kapazität und Leistung der Beherbergungsstätten nach Gemeindegruppen und Betriebsarten

Mai 2015

Gemeindegruppe Betriebsart	Ankünfte				Übernachtungen			
	aller Gäste	Verände- rung ¹⁾	aus- ländischer Gäste	Verände- rung ¹⁾	aller Gäste	Verände- rung ¹⁾	aus- ländischer Gäste	Verände- rung ¹⁾
Mineral-, Moor-, Sole- und Thermalbäder	108 266	-1,0	17 440	-8,7	474 221	-1,8	36 403	-14,4
Hotels	57 267	-1,6	11 506	-12,8	109 910	-1,2	19 893	-18,9
Gasthöfe	299	-24,9	27	-64,0	706	-24,2	54	-69,1
Pensionen	7 327	+4,7	217	+112,7	36 020	+1,5	736	+29,8
Hotels garnis	19 253	+1,8	4 477	+2,6	36 282	-9,4	10 822	-8,8
Erholungs-, Ferien-, Schulungsheime	5 009	-18,1	109	+16,0	15 808	-4,2	631	+15,1
Ferienhäuser, -wohnungen, -zentren	662	+10,9	111	+38,8	4 039	+13,9	1 320	+102,8
Hütten, Jugendherbergen u. Ä.	3 061	-12,9	280	-52,9	6 050	-12,6	492	-42,5
Vorsorge- und Reha-Kliniken	10 346	-5,1	29	-21,6	253 714	-2,1	1 308	-43,3
Campingplätze	5 042	+35,4	684	+20,8	11 692	+31,7	1 147	+10,5
Heilklimatische Kurorte	34 442	+7,9	9 888	+6,1	113 341	+9,2	32 565	+10,1
Hotels
Gasthöfe	1 113	+4,4	393	-25,3	2 918	+0,9	1 102	-20,9
Pensionen	1 992	+30,9	368	-5,2	4 752	+5,0	834	-16,7
Hotels garnis	1 558	-3,2	184	+166,7	3 859	+15,3	467	+148,4
Erholungs-, Ferien-, Schulungsheime	3 843	+6,2	129	x	11 602	+4,5	251	x
Ferienhäuser, -wohnungen, -zentren	8 858	+19,9	3 682	+25,5	34 756	+24,0	16 364	+23,8
Hütten, Jugendherbergen u. Ä.
Vorsorge- und Reha-Kliniken	619	-10,0	—	—	16 868	+3,2	—	—
Campingplätze	1 035	+62,7	185	+58,1	3 061	+69,7	498	+36,8
Kneippkurorte	34 672	+15,2	5 988	+23,2	106 610	+35,4	16 719	+29,2
Hotels
Gasthöfe	1 539	+53,6	188	-1,1	2 770	+27,2	416	+2,7
Pensionen
Hotels garnis	3 660	+25,3	912	+141,3	7 273	+17,9	1 778	+116,6
Erholungs-, Ferien-, Schulungsheime	2 047	-3,5	10	-76,2	5 952	+6,6	40	-71,8
Ferienhäuser, -wohnungen, -zentren	1 991	+24,8	653	+27,5	7 494	+20,9	2 960	+27,8
Hütten, Jugendherbergen u. Ä.	5 451	-4,3	193	-61,1	11 925	+1,6	343	-68,6
Vorsorge- und Reha-Kliniken	360	+7,8	—	—	12 801	+3,0	—	—
Campingplätze	6 552	+70,7	1 263	+33,2	31 613	+251,5	4 743	+138,5
Kneippheilbäder	32 637	+11,0	6 358	+6,2	129 913	+6,3	18 608	+19,9
Hotels	17 097	+13,3	4 716	+3,1	44 685	+18,2	13 760	+19,9
Gasthöfe	2 634	+12,6	474	-5,2	7 262	+23,5	1 316	+2,4
Pensionen
Hotels garnis	1 203	+15,9	137	+30,5	1 968	+4,0	239	+26,5
Erholungs-, Ferien-, Schulungsheime	2 736	+0,3	—	-100,0	7 572	-11,9	—	-100,0
Ferienhäuser, -wohnungen, -zentren	3 002	+9,2	382	+58,5	13 748	+13,0	1 613	+50,6
Hütten, Jugendherbergen u. Ä.
Vorsorge- und Reha-Kliniken	1 576	+12,3	19	+46,2	44 705	-4,0	133	+31,7
Campingplätze	1 137	+41,6	314	+31,4	1 767	+52,5	464	+42,8
Heilbäder zusammen	210 017	+4,6	39 674	+1,0	824 085	+4,6	104 295	+3,7
Hotels	101 099	+1,8	23 764	-5,1	212 602	+3,3	52 744	-3,8
Gasthöfe	5 585	+16,2	1 082	-16,2	13 656	+14,9	2 888	-11,4
Pensionen	11 664	+9,9	941	-6,0	47 724	+2,8	2 671	-15,4
Hotels garnis	25 674	+4,9	5 710	+16,2	49 382	-4,0	13 306	+1,8
Erholungs-, Ferien-, Schulungsheime	13 635	-6,5	248	+57,0	40 934	-2,0	922	+24,3
Ferienhäuser, -wohnungen, -zentren	14 513	+17,7	4 828	+28,2	60 037	+20,2	22 257	+29,0
Hütten, Jugendherbergen u. Ä.	11 180	-9,2	607	-48,4	23 529	-5,6	1 214	-43,5
Vorsorge- und Reha-Kliniken	12 901	-3,2	48	-4,0	328 088	-1,9	1 441	-40,1
Campingplätze	13 766	+52,9	2 446	+30,8	48 133	+131,0	6 852	+84,4

Anmerkungen Seite 9

Noch: 2.2 Kapazität und Leistung der Beherbergungsstätten nach Gemeindegruppen und Betriebsarten

Mai 2015

Gemeindegruppe Betriebsart	Betriebe		Betten			Mittlere Aufenthaltsdauer ³⁾	
	geöffnete	Veränderung ¹⁾	angebotene	Veränderung ¹⁾	mittlere Auslastung ²⁾	aller Gäste	ausländischer Gäste
Luftkurorte	293	-2,0	11 743	-0,9	41,4	2,7	3,6
Hotels	94	-1,1	3 847	+0,9	37,1	1,9	2,2
Gasthöfe	29	-3,3	583	-2,2	31,0	1,9	2,2
Pensionen	41	-	777	+2,9	44,7	2,5	2,6
Hotels garnis	13	-	225	+3,2	30,2	1,8	2,0
Erholungs-, Ferien-, Schulungsheime	25	-	1 991	-0,1	40,1	2,7	3,0
Ferienhäuser, -wohnungen, -zentren	44	-6,4	2 119	-3,5	43,1	7,7	20,6
Hütten, Jugendherbergen u. Ä.	21	-	1 528	+1,1	46,6	2,1	1,9
Vorsorge- und Reha-Kliniken	2	-33,3	673	-12,0	61,3	22,1	-
Campingplätze	24	-	.	.	.	2,4	2,2
Erholungsorte	355	-2,5	15 382	-1,3	47,7	2,6	2,9
Hotels	123	-3,9	5 219	-2,3	39,4	1,9	2,3
Gasthöfe	39	-2,5	632	+2,1	25,1	1,9	2,6
Pensionen	31	-3,1	637	-	29,3	2,8	2,0
Hotels garnis	17	-	493	+0,8	41,8	1,9	2,9
Erholungs-, Ferien-, Schulungsheime	46	-	3 009	-4,4	42,8	2,7	2,2
Ferienhäuser, -wohnungen, -zentren	35	-	1 826	+1,2	78,1	3,5	3,5
Hütten, Jugendherbergen u. Ä.	21	-4,5	2 819	+0,9	46,2	2,2	1,9
Vorsorge- und Reha-Kliniken	4	-	747	-	95,1	26,3	29,0
Campingplätze	39	-2,5	.	.	.	2,5	2,3
Sonstige Gemeinden	3 783	-1,5	234 888	+0,1	43,7	2,0	2,0
Hotels	1 658	-0,8	123 410	+0,5	42,8	1,7	1,8
Gasthöfe	274	-6,5	4 818	-4,1	26,0	2,0	3,2
Pensionen	156	-5,5	3 789	-2,3	38,9	3,0	5,1
Hotels garnis	872	-2,0	50 082	-0,8	44,8	1,8	2,1
Erholungs-, Ferien-, Schulungsheime	258	+0,8	26 968	+1,6	39,1	3,4	4,6
Ferienhäuser, -wohnungen, -zentren	155	+2,6	7 260	+4,1	44,6	4,2	4,5
Hütten, Jugendherbergen u. Ä.	155	-3,1	12 728	-2,2	45,0	2,1	2,2
Vorsorge- und Reha-Kliniken	45	-4,3	5 833	-0,2	88,8	22,6	45,0
Campingplätze	210	+1,0	.	.	.	2,6	2,5
Nordrhein-Westfalen	5 266	-1,9	310 151	-0,2	45,1	2,2	2,1
Hotels	2 123	-1,2	147 649	+0,3	42,7	1,7	1,9
Gasthöfe	415	-5,5	7 498	-2,4	27,1	2,1	2,9
Pensionen	388	-4,9	8 888	-2,8	39,9	3,3	4,1
Hotels garnis	971	-2,0	54 537	-0,8	44,6	1,8	2,1
Erholungs-, Ferien-, Schulungsheime	377	-	35 673	+0,5	39,1	3,3	4,1
Ferienhäuser, -wohnungen, -zentren	346	-0,3	17 048	+1,0	44,1	4,3	4,7
Hütten, Jugendherbergen u. Ä.	227	-3,0	19 374	-1,7	43,9	2,1	2,2
Vorsorge- und Reha-Kliniken	113	-3,4	19 484	-0,7	86,7	24,4	37,2
Campingplätze	306	+0,7	.	.	.	2,7	2,5

Anmerkungen Seite 9

Noch: 2.2 Kapazität und Leistung der Beherbergungsstätten nach Gemeindegruppen und Betriebsarten

Mai 2015

Gemeindegruppe Betriebsart	Ankünfte				Übernachtungen			
	aller Gäste	Verände- rung ¹⁾	aus- ländischer Gäste	Verände- rung ¹⁾	aller Gäste	Verände- rung ¹⁾	aus- ländischer Gäste	Verände- rung ¹⁾
Luftkurorte	62 979	+11,5	10 136	+14,7	169 680	+10,7	36 149	+18,5
Hotels	22 908	+10,5	6 227	+16,1	44 185	+10,0	13 682	+13,2
Gasthöfe	2 966	+13,0	682	+36,4	5 602	+5,0	1 529	+37,6
Pensionen	4 257	+16,2	238	+25,9	10 698	+4,4	607	+18,1
Hotels garnis	1 154	+26,3	302	+13,5	2 105	+21,5	590	+19,2
Erholungs-, Ferien-, Schulungsheime	9 071	–	96	+10,3	24 739	+0,7	287	+13,0
Ferienhäuser, -wohnungen, -zentren	3 668	+7,6	756	+7,1	28 324	+16,9	15 570	+21,4
Hütten, Jugendherbergen u. Ä.	10 278	+6,1	349	–21,9	22 072	+9,9	649	–6,3
Vorsorge- und Reha-Kliniken	579	–17,9	–	–100,0	12 781	–13,9	–	–100,0
Campingplätze	8 098	+42,6	1 486	+16,5	19 174	+58,6	3 235	+28,7
Erholungsorte	100 561	+7,8	18 914	+59,5	259 502	+14,0	54 391	+66,4
Hotels	33 036	–3,0	6 544	+1,9	63 735	–2,2	15 262	+2,8
Gasthöfe	2 545	–7,8	380	–16,8	4 871	–6,1	970	–11,1
Pensionen	2 045	+3,4	165	–19,1	5 791	+3,9	328	–21,7
Hotels garnis	3 280	–1,5	504	+4,8	6 390	+6,1	1 450	+64,2
Erholungs-, Ferien-, Schulungsheime	14 540	–11,3	369	–20,5	39 950	–8,7	799	–33,0
Ferienhäuser, -wohnungen, -zentren	12 688	+228,9	8 540	+487,7	44 206	+168,5	30 180	+246,1
Hütten, Jugendherbergen u. Ä.	18 758	–1,4	520	–11,4	40 332	+6,0	1 012	–20,9
Vorsorge- und Reha-Kliniken	839	+6,6	3	–40,0	22 030	+0,6	87	–32,0
Campingplätze	12 830	+15,5	1 889	+5,9	32 197	+26,2	4 303	+4,3
Sonstige Gemeinden	1 688 295	–0,7	370 142	–7,1	3 371 924	–0,5	739 359	–8,6
Hotels	978 957	–2,7	246 043	–7,6	1 635 201	–3,4	447 569	–9,1
Gasthöfe	18 969	–1,8	2 028	–4,0	38 822	–3,6	6 527	–3,4
Pensionen	15 459	+6,7	1 897	+3,4	45 662	+1,9	9 706	+6,8
Hotels garnis	389 666	–4,3	90 879	–8,3	693 756	–8,5	187 546	–12,2
Erholungs-, Ferien-, Schulungsheime	95 100	–7,6	2 074	–63,3	324 958	–0,6	9 445	–0,7
Ferienhäuser, -wohnungen, -zentren	23 651	+114,4	5 869	+134,9	100 399	+21,9	26 293	–3,1
Hütten, Jugendherbergen u. Ä.	85 151	–6,3	9 726	–19,1	177 458	–1,1	21 479	–12,1
Vorsorge- und Reha-Kliniken	7 097	+27,4	48	+11,6	160 559	+2,2	2 159	+18,2
Campingplätze	74 245	+74,8	11 578	+32,0	195 109	+83,7	28 635	+19,9
Nordrhein-Westfalen	2 061 852	+0,6	438 866	–4,3	4 625 191	+1,5	934 194	–3,9
Hotels	1 136 000	–2,1	282 578	–6,8	1 955 723	–2,4	529 257	–7,8
Gasthöfe	30 065	+1,9	4 172	–4,3	62 951	+0,5	11 914	–2,5
Pensionen	33 425	+8,7	3 241	+0,4	109 875	+2,6	13 312	+1,0
Hotels garnis	419 774	–3,7	97 395	–7,0	751 633	–8,0	202 892	–11,1
Erholungs-, Ferien-, Schulungsheime	132 346	–7,4	2 787	–56,2	430 581	–1,5	11 453	–2,1
Ferienhäuser, -wohnungen, -zentren	54 520	+78,0	19 993	+137,3	232 966	+34,7	94 300	+43,0
Hütten, Jugendherbergen u. Ä.	125 367	–4,9	11 202	–21,3	263 391	+0,3	24 354	–14,7
Vorsorge- und Reha-Kliniken	21 416	+5,0	99	–1,0	523 458	–0,9	3 687	–15,9
Campingplätze	108 939	+59,6	17 399	+27,0	294 613	+79,0	43 025	+25,6

Anmerkungen Seite 9

2.3 Kapazität und Leistung der Beherbergungsstätten nach Reisegebieten und Betriebsarten

Mai 2015

Reisegebiet Betriebsart	Betriebe		Betten			Mittlere Aufenthaltsdauer ³⁾	
	geöffnete	Veränderung ¹⁾	angebotene	Veränderung ¹⁾	mittlere Auslastung ²⁾	aller Gäste	ausländischer Gäste
Eifel und Region Aachen	433	-3,1	19 958	+0,8	46,5	2,4	2,7
Hotels	153	-3,2	6 660	-	42,3	1,7	1,8
Gasthöfe	20	-13,0	334	-9,7	.	.	.
Pensionen	21	-	293	-4,9	.	.	.
Hotels garnis	69	+1,5	3 435	+1,3	42,6	1,8	2,3
Erholungs-, Ferien-, Schulungsheime	47	-6,0	2 736	-4,5	33,0	2,8	4,1
Ferienhäuser, -wohnungen, -zentren	45	-	3 096	+11,1	.	.	.
Hütten, Jugendherbergen u. Ä.	30	-3,2	2 568	+3,0	44,8	2,1	1,7
Vorsorge- und Reha-Kliniken	7	-12,5	836	-9,3	.	.	.
Campingplätze	41	-4,7	.	.	.	2,1	2,0
Niederrhein	578	-2,0	28 214	-0,9	39,5	2,0	1,9
Hotels	250	+0,8	15 540	+1,0	37,1	1,6	1,7
Gasthöfe	44	-10,2	859	-7,1	28,5	2,0	2,5
Pensionen	25	-3,8	611	-1,6	39,8	2,2	1,5
Hotels garnis	102	-5,6	4 138	-3,3	36,4	1,9	2,4
Erholungs-, Ferien-, Schulungsheime	28	-6,7	2 876	-4,8	.	.	.
Ferienhäuser, -wohnungen, -zentren	37	+5,7	833	+2,0	32,9	4,2	7,0
Hütten, Jugendherbergen u. Ä.	23	-8,0	2 186	-2,6	47,9	2,0	1,9
Vorsorge- und Reha-Kliniken	9	-	1 171	-0,2	90,1	15,0	81,3
Campingplätze	60	-
Münsterland	564	+1,3	25 978	+1,9	42,1	2,4	2,2
Hotels	281	-1,1	13 013	-0,2	39,6	1,7	1,8
Gasthöfe	45	-2,2	753	-0,8	25,4	1,9	2,5
Pensionen	42	-4,5	1 178	-1,3	33,9	2,9	2,9
Hotels garnis	49	+6,5	2 302	+5,4	45,8	1,7	2,1
Erholungs-, Ferien-, Schulungsheime	45	+9,8	6 012	+6,6	44,5	4,9	2,1
Ferienhäuser, -wohnungen, -zentren	44	+2,3	1 001	+1,0	42,2	3,9	7,3
Hütten, Jugendherbergen u. Ä.	18	+5,9	1 213	+3,2	48,9	2,1	1,9
Vorsorge- und Reha-Kliniken	4	-	506	-	90,2	26,1	-
Campingplätze	36	+12,5	.	.	.	4,1	3,3
Teutoburger Wald	794	-2,9	39 792	-0,4	47,3	3,2	2,6
Hotels	294	-3,0	15 509	-0,7	40,2	1,9	2,2
Gasthöfe	81	-2,4	1 325	+0,2	25,0	2,1	6,4
Pensionen	123	-6,1	3 153	-3,2	38,5	3,7	4,9
Hotels garnis	77	+1,3	3 619	+7,5	37,6	1,8	2,3
Erholungs-, Ferien-, Schulungsheime	54	+3,8	3 889	+3,4	33,8	2,7	3,9
Ferienhäuser, -wohnungen, -zentren	47	-7,8	1 459	-13,9	26,7	4,4	6,8
Hütten, Jugendherbergen u. Ä.	34	-2,9	2 334	-1,3	34,0	2,2	4,4
Vorsorge- und Reha-Kliniken	38	-5,0	8 504	-0,8	84,7	25,0	40,4
Campingplätze	46	-2,1	.	.	.	2,9	3,5
Sauerland	881	-1,8	42 404	-0,9	43,3	3,1	3,0
Hotels	278	-1,1	13 745	-0,6	41,4	2,2	2,5
Gasthöfe	128	-3,0	2 536	+0,2	29,0	2,2	2,6
Pensionen	117	-4,1	2 369	-3,7	.	.	.
Hotels garnis	39	-2,5	1 680	+0,5	.	.	.
Erholungs-, Ferien-, Schulungsheime	61	-	5 201	-2,9	37,4	2,7	2,6
Ferienhäuser, -wohnungen, -zentren	134	-1,5	9 779	+0,1	.	.	.
Hütten, Jugendherbergen u. Ä.	51	-1,9	3 456	-1,4	33,0	2,3	2,3
Vorsorge- und Reha-Kliniken	24	-	3 638	-0,4	.	.	.
Campingplätze	49	-	.	.	.	2,9	2,8
Siegerland-Wittgenstein	118	-3,3	4 747	-1,1	50,5	3,2	2,4
Hotels	47	-7,8	1 960	-3,0	44,9	1,8	2,3
Gasthöfe	18	-10,0	267	-11,9	25,4	2,0	1,7
Pensionen	14	-	213	+0,9	29,4	3,0	3,8
Hotels garnis	10	+25,0	259	+13,6	38,5	1,7	2,5
Erholungs-, Ferien-, Schulungsheime	12	-	762	+0,4	35,0	2,9	1,9
Ferienhäuser, -wohnungen, -zentren	5	-	89	+15,6	.	.	.
Hütten, Jugendherbergen u. Ä.	2	-	84	-	.	.	.
Vorsorge- und Reha-Kliniken	6	-	1 113	-0,4	86,6	28,0	20,8
Campingplätze	4	-	.	.	.	2,6	2,4

Anmerkungen Seite 9

Noch: 2.3 Kapazität und Leistung der Beherbergungsstätten nach Reisegebieten und Betriebsarten

Mai 2015

Reisegebiet Betriebsart	Ankünfte				Übernachtungen			
	aller Gäste	Verände- rung ¹⁾	aus- ländischer Gäste	Verände- rung ¹⁾	aller Gäste	Verände- rung ¹⁾	aus- ländischer Gäste	Verände- rung ¹⁾
Eifel und Region Aachen	132 598	+11,0	35 543	+28,0	315 145	+10,0	96 915	+30,9
Hotels	50 366	-0,9	15 552	+0,2	87 360	-5,0	27 465	-6,9
Gasthöfe
Pensionen
Hotels garnis	25 196	+2,0	5 934	+7,2	45 340	-6,2	13 424	-1,6
Erholungs-, Ferien-, Schulungsheime	9 866	-6,4	82	-48,8	27 687	-9,9	334	-42,0
Ferienhäuser, -wohnungen, -zentren
Hütten, Jugendherbergen u. Ä.	16 816	+1,9	1 086	-23,9	35 688	+0,3	1 870	-23,9
Vorsorge- und Reha-Kliniken
Campingplätze	13 132	+35,3	3 020	+20,2	27 623	+31,9	5 996	+25,5
Niederrhein	205 522	+0,2	40 462	-8,7	410 446	-2,0	76 397	-12,3
Hotels	110 556	+0,2	29 248	-5,9	178 880	-2,8	50 576	-9,8
Gasthöfe	3 854	-13,2	677	-28,9	7 591	-14,8	1 677	-16,3
Pensionen	3 390	+22,1	170	-20,9	7 538	+11,5	251	-26,0
Hotels garnis	25 138	-8,0	4 208	-23,8	46 556	-15,3	10 072	-26,4
Erholungs-, Ferien-, Schulungsheime
Ferienhäuser, -wohnungen, -zentren	2 032	-9,2	199	-46,4	8 508	+0,1	1 400	-22,0
Hütten, Jugendherbergen u. Ä.	15 845	-17,8	973	-23,0	32 445	-17,2	1 866	-29,4
Vorsorge- und Reha-Kliniken	2 174	+95,2	11	-26,7	32 710	+1,0	894	+75,0
Campingplätze
Münsterland	167 367	+8,1	17 636	+18,3	409 783	+19,3	39 434	+15,2
Hotels	94 549	+0,3	10 960	+10,1	159 629	+0,3	20 073	-0,4
Gasthöfe	3 099	+5,4	184	+7,0	5 937	+0,4	453	+8,9
Pensionen	4 316	+6,8	400	+48,7	12 387	-0,5	1 141	-14,4
Hotels garnis	18 779	+1,7	2 258	+6,6	32 703	+1,4	4 750	+3,8
Erholungs-, Ferien-, Schulungsheime	16 507	-5,5	204	+17,2	81 658	+8,7	434	-15,4
Ferienhäuser, -wohnungen, -zentren	3 359	+11,2	219	+28,8	13 099	+12,0	1 597	+21,6
Hütten, Jugendherbergen u. Ä.	8 737	+4,6	302	-44,9	18 396	+23,2	579	-33,8
Vorsorge- und Reha-Kliniken	542	+28,1	-	-	14 156	+37,9	-	-
Campingplätze	17 479	+199,3	3 109	+107,0	71 818	+229,6	10 407	+106,1
Teutoburger Wald	193 963	+2,5	20 673	-0,5	625 968	+2,1	53 943	-3,3
Hotels	103 090	-0,7	14 212	-1,5	193 156	+2,0	31 279	-1,3
Gasthöfe	4 899	+8,4	366	+17,3	10 282	-4,9	2 350	-11,0
Pensionen	10 091	-0,1	349	+8,4	37 624	-	1 698	+27,7
Hotels garnis	23 615	+7,7	3 397	+14,5	42 137	+1,5	7 781	+2,5
Erholungs-, Ferien-, Schulungsheime	15 229	-1,5	195	+28,3	40 695	+0,5	753	+46,5
Ferienhäuser, -wohnungen, -zentren	2 718	-1,0	330	+17,4	12 054	-2,3	2 233	+14,7
Hütten, Jugendherbergen u. Ä.	11 090	+2,7	408	-19,8	24 568	+3,2	1 806	-14,8
Vorsorge- und Reha-Kliniken	8 925	-5,6	28	-17,6	223 325	-2,3	1 130	-45,2
Campingplätze	14 306	+38,8	1 388	-21,1	42 127	+47,7	4 913	-17,0
Sauerland	197 097	+12,6	34 036	+20,2	606 154	+9,7	101 866	+6,8
Hotels	81 869	+1,2	18 068	+2,1	176 312	+3,5	44 822	+3,7
Gasthöfe	10 268	+7,7	1 917	+0,6	22 766	+10,6	5 038	+5,8
Pensionen
Hotels garnis
Erholungs-, Ferien-, Schulungsheime	22 143	-2,3	282	+131,1	60 266	-3,5	736	+32,4
Ferienhäuser, -wohnungen, -zentren
Hütten, Jugendherbergen u. Ä.	15 058	+1,4	106	-32,5	35 385	+20,6	245	+7,5
Vorsorge- und Reha-Kliniken
Campingplätze	12 909	+51,2	1 387	-2,1	37 480	+62,2	3 818	-15,2
Siegerland-Wittgenstein	23 949	+3,8	4 069	-21,1	76 880	+2,0	9 746	-10,2
Hotels	14 920	-1,9	3 687	-21,2	27 253	+0,5	8 565	-9,2
Gasthöfe	1 025	+0,8	61	+84,8	2 082	-12,9	102	-50,7
Pensionen	650	+0,5	43	-25,9	1 944	-15,3	163	-27,9
Hotels garnis	1 868	+8,9	193	-35,5	3 093	+10,8	480	-10,6
Erholungs-, Ferien-, Schulungsheime	2 896	-2,0	16	-51,5	8 268	-5,9	31	-86,6
Ferienhäuser, -wohnungen, -zentren
Hütten, Jugendherbergen u. Ä.
Vorsorge- und Reha-Kliniken	1 067	-0,7	6	-53,8	29 896	-2,3	125	+23,8
Campingplätze	962	x	27	+12,5	2 533	x	66	+29,4

Anmerkungen Seite 9

Noch: 2.3 Kapazität und Leistung der Beherbergungsstätten nach Reisegebieten und Betriebsarten

Mai 2015

Reisegebiet Betriebsart	Betriebe		Betten			Mittlere Aufenthaltsdauer ³⁾	
	geöffnete	Veränderung ¹⁾	angebotene	Veränderung ¹⁾	mittlere Auslastung ²⁾	aller Gäste	ausländischer Gäste
Bergisches Land	211	+1,4	11 001	+1,9	44,7	2,5	2,4
Hotels	101	-3,8	4 588	-2,9	39,2	1,8	2,1
Gasthöfe	7	-	117	-	28,6	1,9	1,8
Pensionen	6	-14,3	104	-9,6	39,4	3,0	9,2
Hotels garnis	23	-	1 065	+1,1	40,1	2,1	2,8
Erholungs-, Ferien-, Schulungsheime	34	+3,0	2 645	+12,9	35,3	2,2	2,4
Ferienhäuser, -wohnungen, -zentren	5	+66,7	132	+43,5	.	.	.
Hütten, Jugendherbergen u. Ä.	13	+8,3	1 086	+0,5	46,5	2,2	2,9
Vorsorge- und Reha-Kliniken	8	-	1 264	-0,1	91,0	20,7	41,0
Campingplätze	14	+40,0
Bonn und Rhein-Sieg-Kreis	265	-4,3	18 605	-1,9	45,1	2,0	2,1
Hotels	115	-2,5	9 752	-1,7	46,0	1,7	1,9
Gasthöfe	23	-8,0	467	+1,1	.	.	.
Pensionen	6	-	169	-	.	.	.
Hotels garnis	73	-5,2	3 926	-2,0	44,5	1,9	2,2
Erholungs-, Ferien-, Schulungsheime	27	-	3 175	+0,1	41,7	3,0	4,1
Ferienhäuser, -wohnungen, -zentren	7	+16,7	181	+21,5	20,8	2,6	4,2
Hütten, Jugendherbergen u. Ä.	4	-20,0	652	-15,5	51,6	2,0	2,7
Vorsorge- und Reha-Kliniken	3	-25,0	283	-8,7	91,0	37,0	26,2
Campingplätze	7	-22,2
Köln und Rhein-Erft-Kreis	415	-4,2	39 266	-2,6	52,7	1,9	2,0
Hotels	160	+0,6	21 907	+0,7	51,0	1,7	1,9
Gasthöfe	17	-	304	+2,7	.	.	.
Pensionen	14	-12,5	379	-4,8	58,3	3,8	5,9
Hotels garnis	182	-7,1	12 472	-6,5	52,5	1,8	2,0
Erholungs-, Ferien-, Schulungsheime	12	-7,7	1 999	-13,2	59,3	12,7	x
Ferienhäuser, -wohnungen, -zentren	7	-	154	-0,6	50,1	5,1	4,7
Hütten, Jugendherbergen u. Ä.	11	-8,3	1 737	-5,0	.	.	.
Vorsorge- und Reha-Kliniken	4	-	314	+25,6	87,9	44,6	19,0
Campingplätze	8	-11,1	.	.	.	2,1	1,6
Düsseldorf und Kreis Mettmann	333	+0,9	33 316	+2,5	45,0	1,6	1,8
Hotels	125	+2,5	20 376	+3,5	44,0	1,6	1,7
Gasthöfe	5	-	78	+14,7	.	.	.
Pensionen	4	-	74	-	.	.	.
Hotels garnis	183	+1,1	11 337	+1,3	46,9	1,7	2,0
Erholungs-, Ferien-, Schulungsheime	7	-12,5	678	-4,8	.	.	.
Ferienhäuser, -wohnungen, -zentren	2	-33,3	28	-28,2	.	.	.
Hütten, Jugendherbergen u. Ä.	4	-	745	+2,8	54,3	1,9	2,9
Vorsorge- und Reha-Kliniken	-	-	-	-	-	-	-
Campingplätze	3	-	.	.	.	2,6	2,8
Ruhrgebiet	592	-1,3	41 344	+0,1	42,2	1,9	1,9
Hotels	278	-0,4	22 007	+0,4	41,3	1,6	1,8
Gasthöfe	26	-13,3	448	-11,6	26,4	2,2	2,4
Pensionen	16	-5,9	345	+1,2	42,2	2,7	4,5
Hotels garnis	142	-2,1	8 946	+0,4	39,7	1,7	1,9
Erholungs-, Ferien-, Schulungsheime	42	-	4 944	+1,1	37,3	3,1	2,6
Ferienhäuser, -wohnungen, -zentren	11	+10,0	254	+6,7	36,7	8,5	6,5
Hütten, Jugendherbergen u. Ä.	32	-	2 871	-3,1	41,4	1,9	2,1
Vorsorge- und Reha-Kliniken	8	-	1 529	-0,3	93,6	30,7	x
Campingplätze	37	-	.	.	.	2,4	2,3
Bergisches Städtedreieck	82	-5,7	5 526	+0,3	43,4	2,4	2,2
Hotels	41	-	2 592	+0,2	40,3	1,8	2,1
Gasthöfe	1	-50,0	10	-54,5	.	.	.
Pensionen	-	-	-	-	-	-	-
Hotels garnis	22	-4,3	1 358	+1,1	.	.	.
Erholungs-, Ferien-, Schulungsheime	8	-	756	+9,9	38,3	5,4	2,8
Ferienhäuser, -wohnungen, -zentren	2	-33,3	42	-32,3	35,9	11,4	-
Hütten, Jugendherbergen u. Ä.	5	-28,6	442	-8,3	.	.	.
Vorsorge- und Reha-Kliniken	2	-	326	-	.	.	.
Campingplätze	1	-
Nordrhein-Westfalen	5 266	-1,9	310 151	-0,2	45,1	2,2	2,1
Hotels	2 123	-1,2	147 649	+0,3	42,7	1,7	1,9
Gasthöfe	415	-5,5	7 498	-2,4	27,1	2,1	2,9
Pensionen	388	-4,9	8 888	-2,8	39,9	3,3	4,1
Hotels garnis	971	-2,0	54 537	-0,8	44,6	1,8	2,1
Erholungs-, Ferien-, Schulungsheime	377	-	35 673	+0,5	39,1	3,3	4,1
Ferienhäuser, -wohnungen, -zentren	346	-0,3	17 048	+1,0	44,1	4,3	4,7
Hütten, Jugendherbergen u. Ä.	227	-3,0	19 374	-1,7	43,9	2,1	2,2
Vorsorge- und Reha-Kliniken	113	-3,4	19 484	-0,7	86,7	24,4	37,2
Campingplätze	306	+0,7	.	.	.	2,7	2,5

Anmerkungen Seite 9

Noch: 2.3 Kapazität und Leistung der Beherbergungsstätten nach Reisegebieten und Betriebsarten

Mai 2015

Reisegebiet Betriebsart	Ankünfte				Übernachtungen			
	aller Gäste	Verände- rung ¹⁾	aus- ländischer Gäste	Verände- rung ¹⁾	aller Gäste	Verände- rung ¹⁾	aus- ländischer Gäste	Verände- rung ¹⁾
Bergisches Land	65 409	+7,4	10 460	+7,2	166 645	+12,3	24 768	+19,6
Hotels	30 830	-1,4	6 486	-8,2	55 701	+4,6	13 569	-3,4
Gasthöfe	540	+0,2	84	+121,1	1 039	-3,5	151	+139,7
Pensionen	425	-6,4	50	+31,6	1 269	+49,1	458	x
Hotels garnis	6 290	+1,2	1 260	-9,7	13 132	+10,2	3 519	+11,0
Erholungs-, Ferien-, Schulungsheime	13 065	+8,5	522	+43,8	28 949	+9,8	1 255	+34,9
Ferienhäuser, -wohnungen, -zentren
Hütten, Jugendherbergen u. Ä.	7 060	-6,9	134	+83,6	15 654	+0,4	394	+173,6
Vorsorge- und Reha-Kliniken	1 719	+22,6	5	+150,0	35 658	+0,2	205	-10,9
Campingplätze
Bonn und Rhein-Sieg-Kreis	132 113	-4,1	23 099	+0,9	263 532	-2,9	47 752	-1,2
Hotels	79 657	-3,0	16 500	+3,8	138 962	+0,2	31 245	+4,4
Gasthöfe
Pensionen
Hotels garnis	28 566	-4,6	5 360	-3,9	53 991	-8,6	11 653	-14,4
Erholungs-, Ferien-, Schulungsheime	13 772	-8,2	330	-14,3	40 891	-4,8	1 351	+5,5
Ferienhäuser, -wohnungen, -zentren	443	+160,6	75	-19,4	1 168	+61,5	313	-2,8
Hütten, Jugendherbergen u. Ä.	5 181	-15,4	483	-23,5	10 437	-12,0	1 306	-14,8
Vorsorge- und Reha-Kliniken	216	-15,3	5	+66,7	7 987	-10,3	131	-61,5
Campingplätze
Köln und Rhein-Erft-Kreis	343 272	-4,1	110 154	-3,9	656 525	+2,1	220 339	+4,7
Hotels	199 956	-3,3	68 522	-1,0	346 660	+1,9	128 387	+6,2
Gasthöfe
Pensionen	1 794	-3,4	809	-13,8	6 854	-4,0	4 784	-1,9
Hotels garnis	112 572	-5,3	33 437	+2,0	202 755	-3,8	68 111	+3,9
Erholungs-, Ferien-, Schulungsheime	2 897	-57,8	36	-99,0	36 772	+13,1	3 982	+5,1
Ferienhäuser, -wohnungen, -zentren	472	-53,7	288	-62,4	2 392	-16,5	1 348	-22,3
Hütten, Jugendherbergen u. Ä.
Vorsorge- und Reha-Kliniken	192	+2,1	12	+50,0	8 560	+21,6	228	+31,8
Campingplätze	7 289	+169,0	1 400	+44,3	15 022	+159,2	2 174	+12,6
Düsseldorf und Kreis Mettmann	281 871	-1,2	89 364	-13,0	464 998	-10,9	161 355	-20,3
Hotels	178 045	-1,1	62 474	-10,8	277 788	-9,3	105 318	-18,6
Gasthöfe
Pensionen
Hotels garnis	93 484	-2,3	25 806	-15,9	163 515	-13,9	52 719	-23,3
Erholungs-, Ferien-, Schulungsheime
Ferienhäuser, -wohnungen, -zentren
Hütten, Jugendherbergen u. Ä.	6 597	+0,3	790	-55,7	12 542	-13,4	2 252	-35,7
Vorsorge- und Reha-Kliniken
Campingplätze	540	+27,7	132	+158,8	1 409	+0,2	365	+153,5
Ruhrgebiet	287 075	-6,6	47 912	-21,7	554 333	-8,8	89 603	-25,4
Hotels	174 380	-6,0	33 265	-23,5	281 679	-9,3	60 425	-25,8
Gasthöfe	1 666	-5,1	110	-18,5	3 666	+5,0	266	-27,5
Pensionen	1 682	+23,9	118	+55,3	4 510	-3,9	526	-31,7
Hotels garnis	64 441	-9,6	12 146	-18,4	109 917	-14,2	22 636	-26,0
Erholungs-, Ferien-, Schulungsheime	18 522	-11,4	329	+41,8	57 188	-13,3	863	+23,8
Ferienhäuser, -wohnungen, -zentren	341	-20,3	30	-41,2	2 886	+9,5	196	-80,1
Hütten, Jugendherbergen u. Ä.	18 978	-4,8	1 394	-25,1	36 870	+0,7	2 871	-22,4
Vorsorge- und Reha-Kliniken	1 444	-4,1	6	-14,3	44 371	-3,9	634	+18,5
Campingplätze	5 621	+17,6	514	+12,5	13 246	+39,4	1 186	+5,0
Bergisches Städtedreieck	31 616	-7,7	5 458	-9,1	74 782	+0,6	12 076	-7,0
Hotels	17 782	-7,3	3 604	-13,6	32 343	-2,3	7 533	-10,6
Gasthöfe
Pensionen
Hotels garnis
Erholungs-, Ferien-, Schulungsheime	1 660	-19,2	50	-56,1	8 968	+33,2	140	-70,1
Ferienhäuser, -wohnungen, -zentren	41	-22,6	.	.	468	+48,6	.	.
Hütten, Jugendherbergen u. Ä.
Vorsorge- und Reha-Kliniken
Campingplätze
Nordrhein-Westfalen	2 061 852	+0,6	438 866	-4,3	4 625 191	+1,5	934 194	-3,9
Hotels	1 136 000	-2,1	282 578	-6,8	1 955 723	-2,4	529 257	-7,8
Gasthöfe	30 065	+1,9	4 172	-4,3	62 951	+0,5	11 914	-2,5
Pensionen	33 425	+8,7	3 241	+0,4	109 875	+2,6	13 312	+1,0
Hotels garnis	419 774	-3,7	97 395	-7,0	751 633	-8,0	202 892	-11,1
Erholungs-, Ferien-, Schulungsheime	132 346	-7,4	2 787	-56,2	430 581	-1,5	11 453	-2,1
Ferienhäuser, -wohnungen, -zentren	54 520	+78,0	19 993	+137,3	232 966	+34,7	94 300	+43,0
Hütten, Jugendherbergen u. Ä.	125 367	-4,9	11 202	-21,3	263 391	+0,3	24 354	-14,7
Vorsorge- und Reha-Kliniken	21 416	+5,0	99	-1,0	523 458	-0,9	3 687	-15,9
Campingplätze	108 939	+59,6	17 399	+27,0	294 613	+79,0	43 025	+25,6

Anmerkungen Seite 9

2.4 Leistung der Beherbergungsstätten nach Reisegebieten und Herkunftsländern

Mai 2015

Reisegebiet Herkunftsland (ständiger Wohnsitz)	Ankünfte		Übernachtungen			Mittlere Aufenthalts- dauer ³⁾
	aller Gäste	Verän- derung ¹⁾	aller Gäste	Verän- derung ¹⁾	Anteil ²⁾	
Eifel und Region Aachen	132 598	+11,0	315 145	+10,0	100	2,4
Bundesrepublik Deutschland	97 055	+5,8	218 230	+2,7	69,2	2,2
Ausland	35 543	+28,0	96 915	+30,9	30,8	2,7
Europa	31 225	+33,3	86 945	+39,2	89,7	2,8
EU-Länder	29 436	+36,1	83 399	+42,1	86,1	2,8
Belgien	6 508	+8,8	14 969	+14,4	15,4	2,3
Bulgarien	31	+34,8	58	+7,4	0,1	1,9
Dänemark	316	+14,5	472	+22,0	0,5	1,5
Estland	15	-25,0	17	-32,0	-	1,1
Finnland	143	-22,7	283	-3,1	0,3	2,0
Frankreich	1 395	+5,7	2 390	+3,1	2,5	1,7
Griechenland	42	-40,0	152	-30,9	0,2	3,6
Republik Irland	64	-9,9	92	-63,5	0,1	1,4
Italien	527	-11,4	1 037	-8,0	1,1	2,0
Kroatien	40	+17,6	482	x	0,5	12,1
Lettland	9	-92,7	14	-93,8	-	1,6
Litauen	31	-29,5	94	+95,8	0,1	3,0
Luxemburg	255	+0,4	505	+33,6	0,5	2,0
Malta	-	-	-	-	-	-
Niederlande	15 748	+85,8	53 689	+71,4	55,4	3,4
Österreich	549	+10,7	1 019	+9,1	1,1	1,9
Polen	503	-4,4	1 494	-5,0	1,5	3,0
Portugal	122	+110,3	599	+37,7	0,6	4,9
Rumänien	107	+9,2	283	+25,2	0,3	2,6
Schweden	286	-18,5	390	-29,5	0,4	1,4
Slowakische Republik	22	-56,0	31	-71,6	-	1,4
Slowenien	40	-	157	+112,2	0,2	3,9
Spanien	454	+7,3	916	+2,1	0,9	2,0
Tschechische Republik	188	-25,7	273	-54,9	0,3	1,5
Ungarn	85	+1,2	372	+29,6	0,4	4,4
Vereinigtes Königreich	1 956	+10,4	3 611	+13,7	3,7	1,8
Zypern	-	-	-	-	-	-
Island	32	-17,9	42	-56,3	-	1,3
Norwegen	97	+7,8	167	-0,6	0,2	1,7
Russland	331	-21,6	745	-26,5	0,8	2,3
Schweiz	809	+4,7	1 264	-13,5	1,3	1,6
Türkei	202	-13,3	423	-1,6	0,4	2,1
Ukraine	59	+55,3	104	-1,0	0,1	1,8
sonstige europäische Länder	259	+24,5	801	+66,2	0,8	3,1
Afrika	123	+0,8	1 414	-0,9	1,5	11,5
Republik Südafrika	26	+30,0	66	-50,7	0,1	2,5
sonstige afrikanische Länder	97	-4,9	1 348	+4,3	1,4	13,9
Asien	1 445	-22,8	3 655	-12,4	3,8	2,5
Arabische Golfstaaten	454	-10,6	1 167	-8,5	1,2	2,6
Volksrepublik China und Hongkong	335	+0,9	709	+2,2	0,7	2,1
Indien	95	+43,9	265	-25,4	0,3	2,8
Israel	102	-10,5	421	+45,7	0,4	4,1
Japan	167	-67,4	230	-70,7	0,2	1,4
Südkorea	95	-39,9	145	-26,8	0,1	1,5
Taiwan	85	+203,6	167	+288,4	0,2	2,0
sonstige asiatische Länder	112	-27,3	551	+2,8	0,6	4,9
Amerika	1 519	-11,8	2 790	-38,7	2,9	1,8
Kanada	174	+46,2	305	+29,2	0,3	1,8
USA	1 136	-18,4	2 068	-32,1	2,1	1,8
sonstige nordamerikanische Länder	9	+125,0	13	+116,7	-	1,4
Mittelamerika und Karibik	27	+8,0	47	-60,5	-	1,7
Brasilien	119	-24,7	205	-80,7	0,2	1,7
sonstige südamerikanische Länder	54	+125,0	152	+70,8	0,2	2,8
Australien	76	-15,6	144	-2,7	0,1	1,9
Neuseeland und Ozeanien	19	+5,6	60	+81,8	0,1	3,2
Ohne Angabe	1 136	+123,2	1 907	+53,2	2,0	1,7

1) Veränderung gegenüber dem Vorjahreszeitraum in % – 2) Bei Übernachtungen von Gästen aus der Bundesrepublik Deutschland und dem Ausland: Anteil an allen Übernachtungen im Bundesgebiet; sonst: Anteil an allen Übernachtungen am Ausland zusammen. – 3) mittlere Aufenthaltsdauer in Tagen = Übernachtungen/ Ankünfte

Noch: 2.4 Leistung der Beherbergungsstätten nach Reisegebieten und Herkunftsländern

Mai 2015

Reisegebiet Herkunftsland (ständiger Wohnsitz)	Ankünfte		Übernachtungen			Mittlere Aufenthalts- dauer ³⁾
	aller Gäste	Verän- derung ¹⁾	aller Gäste	Verän- derung ¹⁾	Anteil ²⁾	
Niederrhein	205 522	+0,2	410 446	-2,0	100	2,0
Bundesrepublik Deutschland	165 060	+2,7	334 049	+0,7	81,4	2,0
Ausland	40 462	-8,7	76 397	-12,3	18,6	1,9
Europa	34 531	-2,8	62 330	-9,4	81,6	1,8
EU-Länder	31 756	-0,1	56 660	-8,4	74,2	1,8
Belgien	3 336	+16,6	5 942	+12,3	7,8	1,8
Bulgarien	70	-45,3	113	-65,8	0,1	1,6
Dänemark	679	-20,5	1 055	-38,1	1,4	1,6
Estland	114	+128,0	168	+73,2	0,2	1,5
Finnland	254	+27,6	409	+4,6	0,5	1,6
Frankreich	1 890	-4,5	3 275	-6,1	4,3	1,7
Griechenland	84	-58,6	188	-62,4	0,2	2,2
Republik Irland	84	-55,1	322	-13,4	0,4	3,8
Italien	1 244	-49,0	2 398	-55,5	3,1	1,9
Kroatien	54	+50,0	141	+107,4	0,2	2,6
Lettland	150	+167,9	265	+181,9	0,3	1,8
Litauen	53	-39,8	148	-30,5	0,2	2,8
Luxemburg	268	+4,3	432	+34,2	0,6	1,6
Malta	10	-16,7	35	+66,7	-	3,5
Niederlande	16 073	+14,7	26 817	+8,5	35,1	1,7
Österreich	987	-5,3	2 332	+8,8	3,1	2,4
Polen	1 142	-8,5	2 677	-25,1	3,5	2,3
Portugal	155	+5,4	268	-57,6	0,4	1,7
Rumänien	322	+9,9	975	+22,3	1,3	3,0
Schweden	480	-20,1	755	-18,3	1,0	1,6
Slowakische Republik	111	-14,6	203	-14,7	0,3	1,8
Slowenien	50	-37,5	96	-81,3	0,1	1,9
Spanien	942	-18,9	1 607	-31,6	2,1	1,7
Tschechische Republik	245	-39,8	632	-47,3	0,8	2,6
Ungarn	166	-26,5	368	-52,7	0,5	2,2
Vereinigtes Königreich	2 786	-8,9	5 031	-11,0	6,6	1,8
Zypern	7	-61,1	8	-86,2	-	1,1
Island	9	-50,0	14	-70,8	-	1,6
Norwegen	189	-26,7	373	-31,1	0,5	2,0
Russland	399	-31,2	1 177	+1,2	1,5	2,9
Schweiz	1 188	-32,3	2 112	-28,2	2,8	1,8
Türkei	424	-33,1	739	-45,8	1,0	1,7
Ukraine	62	-29,5	141	-19,9	0,2	2,3
sonstige europäische Länder	504	+23,2	1 114	+54,9	1,5	2,2
Afrika	172	-19,6	351	-40,1	0,5	2,0
Republik Südafrika	54	+31,7	132	+88,6	0,2	2,4
sonstige afrikanische Länder	118	-31,8	219	-57,6	0,3	1,9
Asien	1 866	-29,4	4 690	-23,6	6,1	2,5
Arabische Golfstaaten	115	-59,1	1 049	+23,8	1,4	9,1
Volksrepublik China und Hongkong	1 115	+12,1	1 892	-5,7	2,5	1,7
Indien	109	-74,2	391	-62,4	0,5	3,6
Israel	71	-56,2	95	-69,1	0,1	1,3
Japan	145	-35,8	452	-20,8	0,6	3,1
Südkorea	55	-60,1	84	-71,9	0,1	1,5
Taiwan	41	+41,4	253	+2,4	0,3	6,2
sonstige asiatische Länder	215	-45,0	474	-42,2	0,6	2,2
Amerika	1 487	-38,8	3 778	-22,6	4,9	2,5
Kanada	171	-44,7	587	+11,2	0,8	3,4
USA	1 155	-26,4	2 674	-19,5	3,5	2,3
sonstige nordamerikanische Länder	1	-85,7	2	-71,4	-	2,0
Mittelamerika und Karibik	40	-76,0	68	-71,3	0,1	1,7
Brasilien	73	-61,8	332	-32,9	0,4	4,5
sonstige südamerikanische Länder	47	-74,6	115	-60,6	0,2	2,4
Australien	113	-5,0	408	+68,6	0,5	3,6
Neuseeland und Ozeanien	17	-62,2	38	-63,5	-	2,2
Ohne Angabe	2 276	-32,0	4 802	-24,7	6,3	2,1

Noch: 2.4 Leistung der Beherbergungsstätten nach Reisegebieten und Herkunftsländern

Mai 2015

Reisegebiet Herkunftsland (ständiger Wohnsitz)	Ankünfte		Übernachtungen			Mittlere Aufenthalts- dauer ³⁾
	aller Gäste	Verän- derung ¹⁾	aller Gäste	Verän- derung ¹⁾	Anteil ²⁾	
Münsterland	167 367	+8,1	409 783	+19,3	100	2,4
Bundesrepublik Deutschland	149 731	+7,0	370 349	+19,7	90,4	2,5
Ausland	17 636	+18,3	39 434	+15,2	9,6	2,2
Europa	15 051	+16,2	33 669	+13,2	85,4	2,2
EU-Länder	13 366	+17,0	30 322	+14,3	76,9	2,3
Belgien	802	+2,4	1 562	+11,9	4,0	1,9
Bulgarien	56	+93,1	273	+31,3	0,7	4,9
Dänemark	952	+18,1	1 487	+7,2	3,8	1,6
Estland	23	+35,3	33	-41,1	0,1	1,4
Finnland	87	-25,0	167	-13,5	0,4	1,9
Frankreich	575	-14,2	983	-24,7	2,5	1,7
Griechenland	43	-15,7	103	-26,4	0,3	2,4
Republik Irland	45	+25,0	121	-11,7	0,3	2,7
Italien	393	+2,9	735	+1,8	1,9	1,9
Kroatien	26	-13,3	47	+11,9	0,1	1,8
Lettland	21	-8,7	53	-42,4	0,1	2,5
Litauen	41	+46,4	78	-9,3	0,2	1,9
Luxemburg	170	+34,9	348	+56,1	0,9	2,0
Malta	3	-86,4	6	-75,0	-	2,0
Niederlande	7 029	+31,4	16 682	+43,9	42,3	2,4
Österreich	535	+16,3	1 048	+22,6	2,7	2,0
Polen	538	-13,5	2 275	-19,4	5,8	4,2
Portugal	41	-22,6	82	-58,4	0,2	2,0
Rumänien	118	+162,2	593	+138,2	1,5	5,0
Schweden	504	+59,5	653	+39,8	1,7	1,3
Slowakische Republik	57	-23,0	218	-82,6	0,6	3,8
Slowenien	28	-24,3	68	-70,2	0,2	2,4
Spanien	243	-20,3	479	-27,1	1,2	2,0
Tschechische Republik	140	-26,7	262	-37,0	0,7	1,9
Ungarn	111	+20,7	406	+61,8	1,0	3,7
Vereinigtes Königreich	783	+3,2	1 548	+2,1	3,9	2,0
Zypern	2	-	12	+100,0	-	6,0
Island	4	-33,3	10	-23,1	-	2,5
Norwegen	132	-41,1	197	-52,6	0,5	1,5
Russland	203	-38,9	498	-34,7	1,3	2,5
Schweiz	700	+13,5	1 390	+13,7	3,5	2,0
Türkei	113	-14,4	181	-19,2	0,5	1,6
Ukraine	63	+10,5	142	-47,2	0,4	2,3
sonstige europäische Länder	470	+188,3	929	+190,3	2,4	2,0
Afrika	78	+129,4	183	+112,8	0,5	2,3
Republik Südafrika	38	+375,0	88	+282,6	0,2	2,3
sonstige afrikanische Länder	40	+53,8	95	+50,8	0,2	2,4
Asien	575	+35,0	1 641	+23,6	4,2	2,9
Arabische Golfstaaten	46	+12,2	110	-16,0	0,3	2,4
Volksrepublik China und Hongkong	121	-12,9	309	-21,0	0,8	2,6
Indien	58	+93,3	177	+172,3	0,4	3,1
Israel	31	+106,7	50	-12,3	0,1	1,6
Japan	66	-21,4	116	-40,8	0,3	1,8
Südkorea	32	+68,4	139	+63,5	0,4	4,3
Taiwan	7	-53,3	12	-64,7	-	1,7
sonstige asiatische Länder	214	+157,8	728	+97,3	1,8	3,4
Amerika	711	-5,1	1 729	+5,7	4,4	2,4
Kanada	64	-23,8	192	+20,0	0,5	3,0
USA	560	+3,1	1 369	+9,0	3,5	2,4
sonstige nordamerikanische Länder	3	x	7	x	-	2,3
Mittelamerika und Karibik	13	-35,0	23	-43,9	0,1	1,8
Brasilien	36	-44,6	61	-40,2	0,2	1,7
sonstige südamerikanische Länder	35	-5,4	77	-	0,2	2,2
Australien	101	+124,4	318	+241,9	0,8	3,1
Neuseeland und Ozeanien	17	+6,3	39	+56,0	0,1	2,3
Ohne Angabe	1 103	+62,0	1 855	+42,3	4,7	1,7

Anmerkungen Seite 31

Noch: 2.4 Leistung der Beherbergungsstätten nach Reisegebieten und Herkunftsländern

Mai 2015

Reisegebiet Herkunftsland (ständiger Wohnsitz)	Ankünfte		Übernachtungen			Mittlere Aufenthalts- dauer ³⁾
	aller Gäste	Verän- derung ¹⁾	aller Gäste	Verän- derung ¹⁾	Anteil ²⁾	
Teutoburger Wald	193 963	+2,5	625 968	+2,1	100	3,2
Bundesrepublik Deutschland	173 290	+2,9	572 025	+2,7	91,4	3,3
Ausland	20 673	-0,5	53 943	-3,3	8,6	2,6
Europa	17 037	-0,5	44 069	+0,9	81,7	2,6
EU-Länder	15 235	+2,6	39 423	+0,7	73,1	2,6
Belgien	1 099	+25,7	2 202	+31,9	4,1	2,0
Bulgarien	44	-	155	-19,3	0,3	3,5
Dänemark	583	-23,1	1 162	-26,4	2,2	2,0
Estland	17	-71,2	34	-64,9	0,1	2,0
Finnland	125	-19,9	301	-2,9	0,6	2,4
Frankreich	813	-13,1	1 384	-22,5	2,6	1,7
Griechenland	28	-79,7	65	-83,8	0,1	2,3
Republik Irland	60	+25,0	134	+32,7	0,2	2,2
Italien	572	-28,3	1 321	-24,8	2,4	2,3
Kroatien	37	-43,9	73	-63,1	0,1	2,0
Lettland	28	+3,7	57	-3,4	0,1	2,0
Litauen	41	-48,8	84	-40,8	0,2	2,0
Luxemburg	148	+13,8	316	+27,4	0,6	2,1
Malta	22	x	44	x	0,1	2,0
Niederlande	6 388	+6,7	17 817	+4,5	33,0	2,8
Österreich	805	+7,0	1 740	+7,7	3,2	2,2
Polen	1 308	+34,8	3 279	+17,8	6,1	2,5
Portugal	55	-17,9	1 726	+497,2	3,2	31,4
Rumänien	170	+19,7	693	-68,3	1,3	4,1
Schweden	445	-10,1	893	-7,8	1,7	2,0
Slowakische Republik	75	-2,6	178	-33,3	0,3	2,4
Slowenien	38	-37,7	77	-34,7	0,1	2,0
Spanien	423	-15,1	778	-21,1	1,4	1,8
Tschechische Republik	326	-3,6	948	+8,8	1,8	2,9
Ungarn	154	+41,3	539	-2,0	1,0	3,5
Vereinigtes Königreich	1 429	+14,8	3 419	+19,0	6,3	2,4
Zypern	2	+100,0	4	-92,0	-	2,0
Island	10	-9,1	23	-8,0	-	2,3
Norwegen	94	-24,8	136	-42,4	0,3	1,4
Russland	288	-59,5	789	-41,2	1,5	2,7
Schweiz	816	-4,2	1 575	-5,4	2,9	1,9
Türkei	113	-28,9	267	-19,3	0,5	2,4
Ukraine	56	+51,4	231	+138,1	0,4	4,1
sonstige europäische Länder	425	+12,4	1 625	+98,2	3,0	3,8
Afrika	139	+15,8	302	-56,0	0,6	2,2
Republik Südafrika	43	+87,0	67	+1,5	0,1	1,6
sonstige afrikanische Länder	96	-1,0	235	-62,2	0,4	2,4
Asien	794	+5,2	3 912	-17,8	7,3	4,9
Arabische Golfstaaten	95	-7,8	1 919	-22,6	3,6	20,2
Volksrepublik China und Hongkong	275	+30,3	721	-19,0	1,3	2,6
Indien	79	+5,3	369	+40,8	0,7	4,7
Israel	29	-35,6	55	-38,2	0,1	1,9
Japan	143	+45,9	359	-6,0	0,7	2,5
Südkorea	20	-58,3	99	-6,6	0,2	5,0
Taiwan	17	-61,4	26	-62,9	-	1,5
sonstige asiatische Länder	136	+3,8	364	-24,2	0,7	2,7
Amerika	842	+8,4	2 199	-10,2	4,1	2,6
Kanada	99	-8,3	304	-6,2	0,6	3,1
USA	614	+19,9	1 571	-	2,9	2,6
sonstige nordamerikanische Länder	3	-	5	+66,7	-	1,7
Mittelamerika und Karibik	16	-71,4	32	-81,8	0,1	2,0
Brasilien	73	+17,7	184	-25,5	0,3	2,5
sonstige südamerikanische Länder	37	+2,8	103	-19,5	0,2	2,8
Australien	99	+22,2	229	+19,9	0,4	2,3
Neuseeland und Ozeanien	15	-54,5	27	-71,0	0,1	1,8
Ohne Angabe	1 747	-6,7	3 205	-19,4	5,9	1,8

Noch: 2.4 Leistung der Beherbergungsstätten nach Reisegebieten und Herkunftsländern

Mai 2015

Reisegebiet Herkunftsland (ständiger Wohnsitz)	Ankünfte		Übernachtungen			Mittlere Aufenthalts- dauer ³⁾
	aller Gäste	Verän- derung ¹⁾	aller Gäste	Verän- derung ¹⁾	Anteil ²⁾	
Sauerland	197 097	+12,6	606 154	+9,7	100	3,1
Bundesrepublik Deutschland	163 061	+11,1	504 288	+10,3	83,2	3,1
Ausland	34 036	+20,2	101 866	+6,8	16,8	3,0
Europa	32 257	+21,8	97 473	+7,3	95,7	3,0
EU-Länder	31 238	+22,5	95 276	+7,8	93,5	3,1
Belgien	3 251	+27,8	8 565	+23,8	8,4	2,6
Bulgarien	32	+190,9	92	+338,1	0,1	2,9
Dänemark	350	-28,0	961	-26,8	0,9	2,7
Estland	7	x	12	x	-	1,7
Finnland	60	+76,5	87	+89,1	0,1	1,5
Frankreich	497	+9,2	1 079	+5,6	1,1	2,2
Griechenland	20	-68,8	33	-69,2	-	1,7
Republik Irland	12	-61,3	20	-68,8	-	1,7
Italien	351	-10,2	827	+15,2	0,8	2,4
Kroatien	13	-13,3	25	-16,7	-	1,9
Lettland	11	-76,6	34	-32,0	-	3,1
Litauen	24	+84,6	70	+105,9	0,1	2,9
Luxemburg	99	-28,3	213	-1,4	0,2	2,2
Malta	294	x	754	x	0,7	2,6
Niederlande	23 730	+26,7	75 903	+6,1	74,5	3,2
Österreich	380	+0,8	854	-8,0	0,8	2,2
Polen	537	+45,1	1 453	+52,3	1,4	2,7
Portugal	32	-40,7	79	-52,1	0,1	2,5
Rumänien	210	+21,4	709	+26,8	0,7	3,4
Schweden	154	-39,8	320	-25,9	0,3	2,1
Slowakische Republik	42	+121,1	154	+220,8	0,2	3,7
Slowenien	56	-15,2	193	-10,2	0,2	3,4
Spanien	122	-49,4	419	-36,5	0,4	3,4
Tschechische Republik	255	-18,8	523	-22,7	0,5	2,1
Ungarn	125	+42,0	253	+28,4	0,2	2,0
Vereinigtes Königreich	572	-3,2	1 511	+20,8	1,5	2,6
Zypern	2	+100,0	133	-8,3	0,1	66,5
Island	12	-64,7	23	-83,7	-	1,9
Norwegen	73	+10,6	145	-23,7	0,1	2,0
Russland	114	-27,8	175	-54,3	0,2	1,5
Schweiz	467	+1,7	980	+2,2	1,0	2,1
Türkei	62	-36,7	129	-54,3	0,1	2,1
Ukraine	4	-85,2	8	-84,3	-	2,0
sonstige europäische Länder	287	+124,2	737	+54,2	0,7	2,6
Afrika	99	+182,9	538	+197,2	0,5	5,4
Republik Südafrika	6	-40,0	40	-35,5	-	6,7
sonstige afrikanische Länder	93	+272,0	498	+318,5	0,5	5,4
Asien	387	-4,2	960	-23,4	0,9	2,5
Arabische Golfstaaten	15	-40,0	34	-53,4	-	2,3
Volksrepublik China und Hongkong	156	-16,1	412	-36,9	0,4	2,6
Indien	65	+41,3	186	+0,5	0,2	2,9
Israel	6	-62,5	9	-69,0	-	1,5
Japan	71	+22,4	107	-21,3	0,1	1,5
Südkorea	8	-65,2	24	-72,7	-	3,0
Taiwan	17	-	55	+129,2	0,1	3,2
sonstige asiatische Länder	49	+48,5	133	+104,6	0,1	2,7
Amerika	335	-9,5	972	-12,1	1,0	2,9
Kanada	50	+19,0	135	+33,7	0,1	2,7
USA	205	-14,9	552	-17,2	0,5	2,7
sonstige nordamerikanische Länder	-	-	-	-	-	-
Mittelamerika und Karibik	47	+135,0	164	+56,2	0,2	3,5
Brasilien	10	-63,0	20	-71,4	-	2,0
sonstige südamerikanische Länder	23	-32,4	101	-33,6	0,1	4,4
Australien	39	-	107	+42,7	0,1	2,7
Neuseeland und Ozeanien	4	-76,5	10	-75,0	-	2,5
Ohne Angabe	915	-5,0	1 806	-2,5	1,8	2,0

Anmerkungen Seite 31

Noch: 2.4 Leistung der Beherbergungsstätten nach Reisegebieten und Herkunftsländern

Mai 2015

Reisegebiet Herkunftsland (ständiger Wohnsitz)	Ankünfte		Übernachtungen			Mittlere Aufenthalts- dauer ³⁾
	aller Gäste	Verän- derung ¹⁾	aller Gäste	Verän- derung ¹⁾	Anteil ²⁾	
Siegerland-Wittgenstein	23 949	+3,8	76 880	+2,0	100	3,2
Bundesrepublik Deutschland	19 880	+11,0	67 134	+4,0	87,3	3,4
Ausland	4 069	-21,1	9 746	-10,2	12,7	2,4
Europa	3 186	-19,2	7 709	-3,6	79,1	2,4
EU-Länder	2 915	-19,2	7 214	-0,1	74,0	2,5
Belgien	175	-34,0	392	-34,2	4,0	2,2
Bulgarien	-	-	-	-	-	-
Dänemark	42	+23,5	88	+39,7	0,9	2,1
Estland	1	x	1	x	-	1,0
Finnland	24	-25,0	40	-2,4	0,4	1,7
Frankreich	162	-4,7	284	-8,4	2,9	1,8
Griechenland	2	-60,0	2	-75,0	-	1,0
Republik Irland	5	-16,7	16	+166,7	0,2	3,2
Italien	103	+25,6	227	+62,1	2,3	2,2
Kroatien	2	-66,7	2	-83,3	-	1,0
Lettland	-	-	-	-	-	-
Litauen	2	-33,3	2	-33,3	-	1,0
Luxemburg	38	+123,5	63	+80,0	0,6	1,7
Malta	-	-	-	-	-	-
Niederlande	1 771	-22,8	4 975	+11,4	51,0	2,8
Österreich	122	-28,2	253	-8,0	2,6	2,1
Polen	104	+22,4	179	-5,8	1,8	1,7
Portugal	13	+116,7	33	+26,9	0,3	2,5
Rumänien	15	-31,8	51	-49,0	0,5	3,4
Schweden	45	-11,8	49	-34,7	0,5	1,1
Slowakische Republik	8	-	27	+107,7	0,3	3,4
Slowenien	6	-57,1	16	-51,5	0,2	2,7
Spanien	38	-5,0	59	-35,9	0,6	1,6
Tschechische Republik	46	-22,0	81	-33,1	0,8	1,8
Ungarn	23	-41,0	51	-15,0	0,5	2,2
Vereinigtes Königreich	167	-15,7	322	-41,8	3,3	1,9
Zypern	1	x	1	x	-	1,0
Island	-	-	-	-	-	-
Norwegen	8	-46,7	20	-48,7	0,2	2,5
Russland	49	-3,9	115	-24,8	1,2	2,3
Schweiz	165	-16,2	296	-35,5	3,0	1,8
Türkei	25	+13,6	32	-49,2	0,3	1,3
Ukraine	5	-58,3	5	-61,5	0,1	1,0
sonstige europäische Länder	19	-45,7	27	-48,1	0,3	1,4
Afrika	24	+380,0	75	x	0,8	3,1
Republik Südafrika	11	+120,0	42	x	0,4	3,8
sonstige afrikanische Länder	13	x	33	x	0,3	2,5
Asien	187	-7,0	627	-24,3	6,4	3,4
Arabische Golfstaaten	6	-66,7	6	-84,6	0,1	1,0
Volksrepublik China und Hongkong	34	-63,8	89	-84,3	0,9	2,6
Indien	74	+174,1	377	+259,0	3,9	5,1
Israel	15	+50,0	37	+60,9	0,4	2,5
Japan	13	-23,5	40	+17,6	0,4	3,1
Südkorea	13	+85,7	26	+116,7	0,3	2,0
Taiwan	-	-	-	-	-	-
sonstige asiatische Länder	32	+52,4	52	+126,1	0,5	1,6
Amerika	146	-1,4	365	-12,0	3,7	2,5
Kanada	9	+50,0	12	-33,3	0,1	1,3
USA	103	-10,4	273	-21,6	2,8	2,7
sonstige nordamerikanische Länder	11	+22,2	16	+6,7	0,2	1,5
Mittelamerika und Karibik	3	+50,0	13	+85,7	0,1	4,3
Brasilien	8	+100,0	20	+100,0	0,2	2,5
sonstige südamerikanische Länder	12	-	31	+82,4	0,3	2,6
Australien	10	+400,0	10	+400,0	0,1	1,0
Neuseeland und Ozeanien	-	-	-	-	-	-
Ohne Angabe	516	-40,0	960	-40,1	9,9	1,9

Anmerkungen Seite 31

Noch: 2.4 Leistung der Beherbergungsstätten nach Reisegebieten und Herkunftsländern

Mai 2015

Reisegebiet Herkunftsland (ständiger Wohnsitz)	Ankünfte		Übernachtungen			Mittlere Aufenthalts- dauer ³⁾
	aller Gäste	Verän- derung ¹⁾	aller Gäste	Verän- derung ¹⁾	Anteil ²⁾	
Bergisches Land	65 409	+7,4	166 645	+12,3	100	2,5
Bundesrepublik Deutschland	54 949	+7,4	141 877	+11,2	85,1	2,6
Ausland	10 460	+7,2	24 768	+19,6	14,9	2,4
Europa	7 606	+7,9	17 887	+21,7	72,2	2,4
EU-Länder	6 879	+14,1	16 344	+29,5	66,0	2,4
Belgien	2 414	+81,1	6 052	+96,1	24,4	2,5
Bulgarien	32	+88,2	104	+235,5	0,4	3,3
Dänemark	119	-22,7	204	-41,0	0,8	1,7
Estland	61	+454,5	151	x	0,6	2,5
Finnland	42	+40,0	68	-	0,3	1,6
Frankreich	438	-10,4	791	+3,1	3,2	1,8
Griechenland	48	+33,3	143	+66,3	0,6	3,0
Republik Irland	12	-33,3	31	-26,2	0,1	2,6
Italien	497	+36,9	1 076	+62,5	4,3	2,2
Kroatien	39	+39,3	351	+401,4	1,4	9,0
Lettland	63	+293,8	149	+496,0	0,6	2,4
Litauen	77	+327,8	102	+308,0	0,4	1,3
Luxemburg	75	+23,0	292	-5,5	1,2	3,9
Malta	7	+75,0	12	+200,0	-	1,7
Niederlande	938	-23,4	1 786	-25,6	7,2	1,9
Österreich	205	-31,2	421	-21,9	1,7	2,1
Polen	453	+60,6	1 381	+123,8	5,6	3,0
Portugal	35	+16,7	102	-12,8	0,4	2,9
Rumänien	89	+154,3	327	+125,5	1,3	3,7
Schweden	76	-45,3	130	-41,7	0,5	1,7
Slowakische Republik	59	-63,8	145	-65,7	0,6	2,5
Slowenien	118	+57,3	710	+180,6	2,9	6,0
Spanien	140	-31,7	247	-38,6	1,0	1,8
Tschechische Republik	213	+21,7	458	+28,7	1,8	2,2
Ungarn	199	+54,3	373	+71,9	1,5	1,9
Vereinigtes Königreich	424	-38,4	720	-47,7	2,9	1,7
Zypern	6	-33,3	18	+28,6	0,1	3,0
Island	-	-	-	-	-	-
Norwegen	21	-69,6	39	-64,2	0,2	1,9
Russland	105	-67,4	209	-70,9	0,8	2,0
Schweiz	363	+5,8	724	+9,5	2,9	2,0
Türkei	109	-6,0	224	+4,7	0,9	2,1
Ukraine	20	-9,1	43	-29,5	0,2	2,2
sonstige europäische Länder	109	-22,7	304	+5,2	1,2	2,8
Afrika	52	-49,0	237	-0,4	1,0	4,6
Republik Südafrika	15	-53,1	61	-17,6	0,2	4,1
sonstige afrikanische Länder	37	-47,1	176	+7,3	0,7	4,8
Asien	1 835	+25,2	4 436	+25,9	17,9	2,4
Arabische Golfstaaten	60	+81,8	84	-40,4	0,3	1,4
Volksrepublik China und Hongkong	1 409	+111,6	3 313	+147,2	13,4	2,4
Indien	71	-	276	+12,2	1,1	3,9
Israel	25	-74,2	52	-89,2	0,2	2,1
Japan	87	-32,6	264	-17,2	1,1	3,0
Südkorea	26	+36,8	101	+65,6	0,4	3,9
Taiwan	14	-96,5	26	-96,6	0,1	1,9
sonstige asiatische Länder	143	+186,0	320	+100,0	1,3	2,2
Amerika	360	-38,9	1 045	-21,8	4,2	2,9
Kanada	34	+61,9	88	+83,3	0,4	2,6
USA	202	-50,6	587	-32,4	2,4	2,9
sonstige nordamerikanische Länder	10	+233,3	74	x	0,3	7,4
Mittelamerika und Karibik	22	-12,0	64	-22,9	0,3	2,9
Brasilien	63	+23,5	163	+37,0	0,7	2,6
sonstige südamerikanische Länder	29	-63,8	69	-67,3	0,3	2,4
Australien	33	+73,7	118	+247,1	0,5	3,6
Neuseeland und Ozeanien	6	-53,8	13	-63,9	0,1	2,2
Ohne Angabe	568	+10,1	1 032	+22,3	4,2	1,8

Anmerkungen Seite 31

Noch: 2.4 Leistung der Beherbergungsstätten nach Reisegebieten und Herkunftsländern

Mai 2015

Reisegebiet Herkunftsland (ständiger Wohnsitz)	Ankünfte		Übernachtungen			Mittlere Aufenthalts- dauer ³⁾
	aller Gäste	Verän- derung ¹⁾	aller Gäste	Verän- derung ¹⁾	Anteil ²⁾	
Bonn und Rhein-Sieg-Kreis	132 113	-4,1	263 532	-2,9	100	2,0
Bundesrepublik Deutschland	109 014	-5,2	215 780	-3,2	81,9	2,0
Ausland	23 099	+0,9	47 752	-1,2	18,1	2,1
Europa	14 939	+1,0	31 030	+3,7	65,0	2,1
EU-Länder	12 795	+3,3	26 517	+5,0	55,5	2,1
Belgien	2 039	+41,3	4 186	+29,6	8,8	2,1
Bulgarien	62	+87,9	127	+54,9	0,3	2,0
Dänemark	221	-28,7	556	+3,7	1,2	2,5
Estland	23	-23,3	52	+6,1	0,1	2,3
Finnland	96	-22,6	177	-33,7	0,4	1,8
Frankreich	1 128	-1,3	2 226	+4,1	4,7	2,0
Griechenland	88	-24,1	162	-22,5	0,3	1,8
Republik Irland	127	+36,6	319	+25,1	0,7	2,5
Italien	672	-13,2	1 335	-11,2	2,8	2,0
Kroatien	37	+5,7	42	-62,8	0,1	1,1
Lettland	36	-20,0	61	-39,6	0,1	1,7
Litauen	50	+28,2	130	+128,1	0,3	2,6
Luxemburg	284	-30,0	486	-15,6	1,0	1,7
Malta	3	-62,5	4	-50,0	-	1,3
Niederlande	2 674	+4,0	5 139	-0,8	10,8	1,9
Österreich	1 116	+18,5	1 960	+5,3	4,1	1,8
Polen	570	+8,4	1 538	+6,9	3,2	2,7
Portugal	68	-25,3	257	+11,3	0,5	3,8
Rumänien	141	+95,8	425	+51,8	0,9	3,0
Schweden	289	-48,9	572	-38,4	1,2	2,0
Slowakische Republik	86	-28,9	643	+82,2	1,3	7,5
Slowenien	47	+17,5	296	+85,0	0,6	6,3
Spanien	382	-19,4	854	-18,5	1,8	2,2
Tschechische Republik	406	+23,8	662	+3,4	1,4	1,6
Ungarn	161	-40,6	562	+17,1	1,2	3,5
Vereinigtes Königreich	1 989	+11,6	3 746	+6,0	7,8	1,9
Zypern	-	-	-	-	-	-
Island	10	-9,1	18	-28,0	-	1,8
Norwegen	89	-18,3	175	-6,4	0,4	2,0
Russland	292	-5,5	986	-3,8	2,1	3,4
Schweiz	1 156	-10,0	2 150	-6,3	4,5	1,9
Türkei	150	+57,9	272	+29,5	0,6	1,8
Ukraine	99	+28,6	226	+34,5	0,5	2,3
sonstige europäische Länder	348	-32,3	686	-7,2	1,4	2,0
Afrika	431	+25,3	1 275	+28,3	2,7	3,0
Republik Südafrika	142	+61,4	295	+77,7	0,6	2,1
sonstige afrikanische Länder	289	+12,9	980	+18,4	2,1	3,4
Asien	4 459	+1,2	9 171	-9,3	19,2	2,1
Arabische Golfstaaten	934	-25,6	2 507	-21,9	5,3	2,7
Volksrepublik China und Hongkong	1 365	+60,4	2 182	+48,0	4,6	1,6
Indien	741	-44,1	1 218	-58,3	2,6	1,6
Israel	84	-4,5	181	-13,8	0,4	2,2
Japan	524	+77,0	1 072	+60,0	2,2	2,0
Südkorea	84	-17,6	369	+92,2	0,8	4,4
Taiwan	54	-6,9	96	-33,8	0,2	1,8
sonstige asiatische Länder	673	+56,9	1 546	+19,8	3,2	2,3
Amerika	2 148	+4,8	4 276	-14,7	9,0	2,0
Kanada	256	+19,1	483	-9,6	1,0	1,9
USA	1 451	+0,8	2 887	-7,4	6,0	2,0
sonstige nordamerikanische Länder	12	-57,1	38	-51,9	0,1	3,2
Mittelamerika und Karibik	61	+15,1	163	+17,3	0,3	2,7
Brasilien	170	+14,9	320	-33,6	0,7	1,9
sonstige südamerikanische Länder	198	+19,3	385	-42,0	0,8	1,9
Australien	154	+49,5	344	+38,2	0,7	2,2
Neuseeland und Ozeanien	45	-23,7	91	-2,2	0,2	2,0
Ohne Angabe	923	-18,8	1 565	-19,9	3,3	1,7

Noch: 2.4 Leistung der Beherbergungsstätten nach Reisegebieten und Herkunftsländern

Mai 2015

Reisegebiet Herkunftsland (ständiger Wohnsitz)	Ankünfte		Übernachtungen			Mittlere Aufenthalts- dauer ³⁾
	aller Gäste	Verän- derung ¹⁾	aller Gäste	Verän- derung ¹⁾	Anteil ²⁾	
Köln und Rhein-Erft-Kreis	343 272	-4,1	656 525	+2,1	100	1,9
Bundesrepublik Deutschland	233 118	-4,2	436 186	+0,8	66,4	1,9
Ausland	110 154	-3,9	220 339	+4,7	33,6	2,0
Europa	77 525	+2,0	152 745	+11,9	69,3	2,0
EU-Länder	65 049	+6,8	126 739	+17,4	57,5	1,9
Belgien	6 718	+14,7	10 815	+22,3	4,9	1,6
Bulgarien	250	+3,7	666	-1,2	0,3	2,7
Dänemark	1 635	+4,3	3 327	+18,7	1,5	2,0
Estland	214	+65,9	396	+73,7	0,2	1,9
Finnland	716	-4,0	1 517	+4,6	0,7	2,1
Frankreich	5 710	-1,2	9 929	+0,2	4,5	1,7
Griechenland	585	+1,4	1 435	+16,5	0,7	2,5
Republik Irland	760	+81,0	1 591	+97,6	0,7	2,1
Italien	6 097	+30,4	14 274	+64,3	6,5	2,3
Kroatien	250	+12,6	467	+0,2	0,2	1,9
Lettland	168	-54,0	338	-32,9	0,2	2,0
Litauen	214	+15,1	446	+16,8	0,2	2,1
Luxemburg	2 040	+20,5	2 993	+16,6	1,4	1,5
Malta	49	+25,6	107	+39,0	-	2,2
Niederlande	10 948	+5,7	18 126	+10,5	8,2	1,7
Österreich	4 062	+16,3	7 228	+12,1	3,3	1,8
Polen	2 493	-14,5	8 847	+8,1	4,0	3,5
Portugal	699	+47,8	1 446	+54,3	0,7	2,1
Rumänien	783	-2,5	1 508	+6,6	0,7	1,9
Schweden	1 835	+21,4	3 609	+37,7	1,6	2,0
Slowakische Republik	292	+39,7	555	+42,3	0,3	1,9
Slowenien	251	+5,5	459	+25,4	0,2	1,8
Spanien	3 914	+17,4	8 310	+28,7	3,8	2,1
Tschechische Republik	702	+3,2	1 254	+3,5	0,6	1,8
Ungarn	1 575	-5,2	3 842	+20,9	1,7	2,4
Vereinigtes Königreich	12 015	-5,4	23 095	+6,8	10,5	1,9
Zypern	74	+105,6	159	+67,4	0,1	2,1
Island	239	+30,6	546	+24,4	0,2	2,3
Norwegen	1 098	-3,6	2 339	+11,5	1,1	2,1
Russland	1 718	-56,1	3 858	-46,9	1,8	2,2
Schweiz	5 742	+5,8	10 994	+12,5	5,0	1,9
Türkei	2 410	-8,4	5 411	-1,7	2,5	2,2
Ukraine	337	-40,5	787	-34,7	0,4	2,3
sonstige europäische Länder	932	-23,2	2 071	-10,2	0,9	2,2
Afrika	1 096	-55,7	4 553	+1,5	2,1	4,2
Republik Südafrika	293	-3,0	684	+17,7	0,3	2,3
sonstige afrikanische Länder	803	-63,0	3 869	-0,9	1,8	4,8
Asien	11 471	-23,6	26 457	-16,6	12,0	2,3
Arabische Golfstaaten	1 068	-12,5	3 632	+7,0	1,6	3,4
Volksrepublik China und Hongkong	3 401	-4,0	7 096	-14,8	3,2	2,1
Indien	1 010	-15,6	2 732	-24,9	1,2	2,7
Israel	775	-17,5	1 879	+13,1	0,9	2,4
Japan	1 845	-32,5	3 244	-39,4	1,5	1,8
Südkorea	553	-6,0	1 461	+48,9	0,7	2,6
Taiwan	519	-26,5	1 097	-1,6	0,5	2,1
sonstige asiatische Länder	2 300	-43,7	5 316	-26,7	2,4	2,3
Amerika	14 010	-10,9	25 863	-7,3	11,7	1,8
Kanada	1 383	+8,1	2 559	+12,0	1,2	1,9
USA	9 673	-10,5	16 883	-10,3	7,7	1,7
sonstige nordamerikanische Länder	162	+67,0	289	+82,9	0,1	1,8
Mittelamerika und Karibik	469	+7,8	1 294	+4,7	0,6	2,8
Brasilien	1 450	-36,5	3 094	-15,3	1,4	2,1
sonstige südamerikanische Länder	873	+6,2	1 744	-1,0	0,8	2,0
Australien	1 229	+19,1	2 393	+9,6	1,1	1,9
Neuseeland und Ozeanien	241	-3,6	483	-2,4	0,2	2,0
Ohne Angabe	4 582	+10,1	7 845	+8,9	3,6	1,7

Anmerkungen Seite 31

Noch: 2.4 Leistung der Beherbergungsstätten nach Reisegebieten und Herkunftsländern

Mai 2015

Reisegebiet Herkunftsland (ständiger Wohnsitz)	Ankünfte		Übernachtungen			Mittlere Aufenthalts- dauer ³⁾
	aller Gäste	Verän- derung ¹⁾	aller Gäste	Verän- derung ¹⁾	Anteil ²⁾	
Düsseldorf und Kreis Mettmann	281 871	-1,2	464 998	-10,9	100	1,6
Bundesrepublik Deutschland	192 507	+5,5	303 643	-5,0	65,3	1,6
Ausland	89 364	-13,0	161 355	-20,3	34,7	1,8
Europa	61 126	-13,5	104 362	-20,7	64,7	1,7
EU-Länder	49 491	-12,9	82 848	-20,4	51,3	1,7
Belgien	3 997	+11,5	6 134	+7,4	3,8	1,5
Bulgarien	238	+28,0	423	+19,2	0,3	1,8
Dänemark	1 151	-23,5	1 875	-22,0	1,2	1,6
Estland	103	-53,6	170	-48,5	0,1	1,7
Finnland	961	-23,2	1 628	-27,4	1,0	1,7
Frankreich	3 241	-25,9	5 069	-34,1	3,1	1,6
Griechenland	582	-25,0	1 163	-35,9	0,7	2,0
Republik Irland	628	+36,2	1 023	+38,4	0,6	1,6
Italien	3 180	-55,0	7 048	-58,1	4,4	2,2
Kroatien	123	+3,4	670	+151,9	0,4	5,4
Lettland	141	-82,4	280	-74,5	0,2	2,0
Litauen	208	-26,8	312	-34,9	0,2	1,5
Luxemburg	867	+22,3	1 374	+15,6	0,9	1,6
Malta	63	-7,4	117	-0,8	0,1	1,9
Niederlande	10 756	+4,1	16 911	-1,3	10,5	1,6
Österreich	3 318	+5,9	5 254	-8,1	3,3	1,6
Polen	1 648	-30,1	3 372	-37,8	2,1	2,0
Portugal	258	-53,8	445	-57,5	0,3	1,7
Rumänien	552	+59,5	1 135	+19,6	0,7	2,1
Schweden	1 464	-15,6	2 396	-19,4	1,5	1,6
Slowakische Republik	215	-24,8	452	-17,4	0,3	2,1
Slowenien	132	-58,8	272	-48,5	0,2	2,1
Spanien	5 391	+14,2	8 000	+0,3	5,0	1,5
Tschechische Republik	546	-18,9	913	-32,3	0,6	1,7
Ungarn	402	-41,9	724	-46,7	0,4	1,8
Vereinigtes Königreich	9 053	-9,8	15 201	-12,8	9,4	1,7
Zypern	273	+21,9	487	+14,1	0,3	1,8
Island	29	-77,3	49	-79,6	-	1,7
Norwegen	597	-15,7	1 025	-15,7	0,6	1,7
Russland	3 443	-31,4	7 073	-33,6	4,4	2,1
Schweiz	4 140	-11,2	7 297	-14,6	4,5	1,8
Türkei	2 143	+1,1	3 618	-16,9	2,2	1,7
Ukraine	279	-13,9	692	-11,5	0,4	2,5
sonstige europäische Länder	1 004	+13,2	1 760	+2,9	1,1	1,8
Afrika	1 079	-43,0	2 908	-38,4	1,8	2,7
Republik Südafrika	121	-56,9	261	-53,9	0,2	2,2
sonstige afrikanische Länder	958	-40,5	2 647	-36,2	1,6	2,8
Asien	14 144	+0,7	30 500	-10,7	18,9	2,2
Arabische Golfstaaten	3 043	-2,5	5 544	-17,1	3,4	1,8
Volksrepublik China und Hongkong	4 863	+62,8	9 590	+45,6	5,9	2,0
Indien	770	-20,6	1 805	-57,9	1,1	2,3
Israel	395	-63,4	837	-59,4	0,5	2,1
Japan	2 997	-18,1	6 568	-26,0	4,1	2,2
Südkorea	390	+41,8	786	+15,6	0,5	2,0
Taiwan	187	+25,5	442	+8,3	0,3	2,4
sonstige asiatische Länder	1 499	-16,9	4 928	+8,2	3,1	3,3
Amerika	8 031	-23,1	14 461	-32,0	9,0	1,8
Kanada	577	-11,5	1 094	-21,1	0,7	1,9
USA	6 445	-16,2	10 852	-23,0	6,7	1,7
sonstige nordamerikanische Länder	38	-65,5	95	-76,8	0,1	2,5
Mittelamerika und Karibik	162	-61,6	301	-73,1	0,2	1,9
Brasilien	480	-45,0	1 496	-32,6	0,9	3,1
sonstige südamerikanische Länder	329	-52,6	623	-69,6	0,4	1,9
Australien	454	-35,1	778	-54,9	0,5	1,7
Neuseeland und Ozeanien	59	-61,7	117	-65,0	0,1	2,0
Ohne Angabe	4 471	-6,8	8 229	-3,7	5,1	1,8

Noch: 2.4 Leistung der Beherbergungsstätten nach Reisegebieten und Herkunftsländern

Mai 2015

Reisegebiet Herkunftsland (ständiger Wohnsitz)	Ankünfte		Übernachtungen			Mittlere Aufenthalts- dauer ³⁾
	aller Gäste	Verän- derung ¹⁾	aller Gäste	Verän- derung ¹⁾	Anteil ²⁾	
Ruhrgebiet	287 075	-6,6	554 333	-8,8	100	1,9
Bundesrepublik Deutschland	239 163	-2,9	464 730	-4,7	83,8	1,9
Ausland	47 912	-21,7	89 603	-25,4	16,2	1,9
Europa	39 949	-9,9	71 211	-11,7	79,5	1,8
EU-Länder	34 170	-7,9	59 503	-10,2	66,4	1,7
Belgien	2 748	+23,0	4 362	+27,4	4,9	1,6
Bulgarien	315	-3,7	574	-15,3	0,6	1,8
Dänemark	876	-35,8	1 425	-38,5	1,6	1,6
Estland	67	-59,1	96	-60,8	0,1	1,4
Finnland	282	-36,8	622	-28,1	0,7	2,2
Frankreich	2 358	-21,2	3 925	-20,7	4,4	1,7
Griechenland	166	-55,1	381	-54,5	0,4	2,3
Republik Irland	218	+2,3	353	-8,8	0,4	1,6
Italien	1 414	-47,7	2 691	-53,6	3,0	1,9
Kroatien	104	-27,8	201	-33,7	0,2	1,9
Lettland	75	-46,8	145	-44,0	0,2	1,9
Litauen	272	+13,8	438	-2,7	0,5	1,6
Luxemburg	647	+52,6	1 038	+52,9	1,2	1,6
Malta	20	-25,9	52	-1,9	0,1	2,6
Niederlande	10 939	+23,6	17 731	+21,4	19,8	1,6
Österreich	2 327	-3,5	4 332	-4,5	4,8	1,9
Polen	1 818	-38,0	3 700	-32,1	4,1	2,0
Portugal	168	-63,8	302	-71,7	0,3	1,8
Rumänien	755	-7,2	1 442	+9,2	1,6	1,9
Schweden	1 334	-39,3	1 925	-34,3	2,1	1,4
Slowakische Republik	152	-49,7	423	-35,1	0,5	2,8
Slowenien	100	-18,0	358	+59,8	0,4	3,6
Spanien	1 934	+30,6	3 606	+21,7	4,0	1,9
Tschechische Republik	596	-29,0	1 235	-29,3	1,4	2,1
Ungarn	457	-11,8	898	-39,0	1,0	2,0
Vereinigtes Königreich	4 000	-6,6	7 173	-9,0	8,0	1,8
Zypern	28	-69,6	75	-56,4	0,1	2,7
Island	22	-66,2	43	-71,7	–	2,0
Norwegen	255	-28,6	496	-27,2	0,6	1,9
Russland	798	-55,2	2 232	-39,3	2,5	2,8
Schweiz	2 530	-7,9	4 664	-5,6	5,2	1,8
Türkei	757	-34,5	1 510	-43,9	1,7	2,0
Ukraine	281	-29,6	385	-36,2	0,4	1,4
sonstige europäische Länder	1 136	+48,5	2 378	+47,7	2,7	2,1
Afrika	389	-35,6	899	-36,2	1,0	2,3
Republik Südafrika	61	-71,6	125	-69,7	0,1	2,0
sonstige afrikanische Länder	328	-15,7	774	-22,4	0,9	2,4
Asien	2 292	-67,4	7 062	-60,1	7,9	3,1
Arabische Golfstaaten	208	-54,3	1 210	-28,8	1,4	5,8
Volksrepublik China und Hongkong	627	-75,1	1 449	-77,7	1,6	2,3
Indien	305	-72,4	791	-71,6	0,9	2,6
Israel	140	-51,4	395	-30,8	0,4	2,8
Japan	353	-48,0	737	-51,1	0,8	2,1
Südkorea	182	-58,2	896	-23,7	1,0	4,9
Taiwan	81	-63,0	272	-51,2	0,3	3,4
sonstige asiatische Länder	396	-70,5	1 312	-54,5	1,5	3,3
Amerika	2 471	-37,4	4 924	-46,9	5,5	2,0
Kanada	188	-41,6	423	-33,2	0,5	2,3
USA	1 862	-34,1	3 512	-45,7	3,9	1,9
sonstige nordamerikanische Länder	14	-83,9	32	-87,1	–	2,3
Mittelamerika und Karibik	52	-61,2	147	-55,3	0,2	2,8
Brasilien	208	-31,8	552	-43,0	0,6	2,7
sonstige südamerikanische Länder	147	-46,9	258	-58,7	0,3	1,8
Australien	221	-20,5	437	-27,9	0,5	2,0
Neuseeland und Ozeanien	52	–	97	+27,6	0,1	1,9
Ohne Angabe	2 538	-48,2	4 973	-52,7	5,6	2,0

Anmerkungen Seite 31

Noch: 2.4 Leistung der Beherbergungsstätten nach Reisegebieten und Herkunftsländern

Mai 2015

Reisegebiet Herkunftsland (ständiger Wohnsitz)	Ankünfte		Übernachtungen			Mittlere Aufenthalts- dauer ³⁾
	aller Gäste	Verän- derung ¹⁾	aller Gäste	Verän- derung ¹⁾	Anteil ²⁾	
Bergisches Städtedreieck	31 616	-7,7	74 782	+0,6	100	2,4
Bundesrepublik Deutschland	26 158	-7,5	62 706	+2,3	83,9	2,4
Ausland	5 458	-9,1	12 076	-7,0	16,1	2,2
Europa	4 199	-9,0	9 099	-3,1	75,3	2,2
EU-Länder	3 684	-8,0	7 946	-1,8	65,8	2,2
Belgien	259	+11,2	394	+1,5	3,3	1,5
Bulgarien	15	-48,3	35	-37,5	0,3	2,3
Dänemark	136	-	194	-7,2	1,6	1,4
Estland	7	+40,0	9	+12,5	0,1	1,3
Finnland	25	-35,9	43	-48,8	0,4	1,7
Frankreich	334	-24,3	606	-19,0	5,0	1,8
Griechenland	44	-18,5	114	-13,6	0,9	2,6
Republik Irland	17	+112,5	38	+40,7	0,3	2,2
Italien	252	-27,6	566	-33,5	4,7	2,2
Kroatien	8	-20,0	10	-50,0	0,1	1,3
Lettland	21	-	45	-8,2	0,4	2,1
Litauen	15	-34,8	33	-32,7	0,3	2,2
Luxemburg	79	+276,2	130	+333,3	1,1	1,6
Malta	-	-	-	-	-	-
Niederlande	900	-6,1	2 022	+6,7	16,7	2,2
Österreich	361	+67,1	671	+52,8	5,6	1,9
Polen	295	-9,0	826	-11,8	6,8	2,8
Portugal	36	+16,1	56	+1,8	0,5	1,6
Rumänien	37	-44,8	141	+41,0	1,2	3,8
Schweden	120	-49,4	176	-55,2	1,5	1,5
Slowakische Republik	14	-77,0	30	-76,4	0,2	2,1
Slowenien	20	-31,0	30	-31,8	0,2	1,5
Spanien	107	-47,3	183	-57,5	1,5	1,7
Tschechische Republik	101	-8,2	197	-1,5	1,6	2,0
Ungarn	179	+316,3	822	+433,8	6,8	4,6
Vereinigtes Königreich	299	-16,0	558	-16,1	4,6	1,9
Zypern	3	x	17	x	0,1	5,7
Island	9	x	15	+400,0	0,1	1,7
Norwegen	28	-39,1	38	-39,7	0,3	1,4
Russland	87	-13,0	270	-0,4	2,2	3,1
Schweiz	247	-11,8	544	+2,4	4,5	2,2
Türkei	68	-45,6	157	-50,0	1,3	2,3
Ukraine	27	+3,8	40	-25,9	0,3	1,5
sonstige europäische Länder	49	+48,5	89	+56,1	0,7	1,8
Afrika	64	-17,9	140	-54,1	1,2	2,2
Republik Südafrika	15	-16,7	36	-47,8	0,3	2,4
sonstige afrikanische Länder	49	-18,3	104	-55,9	0,9	2,1
Asien	423	+19,8	1 357	-4,5	11,2	3,2
Arabische Golfstaaten	17	-19,0	57	-3,4	0,5	3,4
Volksrepublik China und Hongkong	279	+92,4	839	+4,1	6,9	3,0
Indien	45	-11,8	225	+25,7	1,9	5,0
Israel	3	-80,0	17	-66,0	0,1	5,7
Japan	44	-10,2	120	-24,5	1,0	2,7
Südkorea	4	-71,4	8	-57,9	0,1	2,0
Taiwan	5	-72,2	19	-5,0	0,2	3,8
sonstige asiatische Länder	26	-35,0	72	-44,2	0,6	2,8
Amerika	236	-41,4	646	-37,3	5,3	2,7
Kanada	19	-17,4	46	-11,5	0,4	2,4
USA	165	-43,5	442	-40,6	3,7	2,7
sonstige nordamerikanische Länder	-	-	-	-	-	-
Mittelamerika und Karibik	34	-	106	+165,0	0,9	3,1
Brasilien	13	-51,9	37	-61,1	0,3	2,8
sonstige südamerikanische Länder	5	-81,5	15	-84,8	0,1	3,0
Australien	10	-41,2	19	-48,6	0,2	1,9
Neuseeland und Ozeanien	7	-41,7	16	-72,4	0,1	2,3
Ohne Angabe	519	-1,1	799	+7,2	6,6	1,5

Noch: 2.4 Leistung der Beherbergungsstätten nach Reisegebieten und Herkunftsländern

Mai 2015

Reisegebiet Herkunftsland (ständiger Wohnsitz)	Ankünfte		Übernachtungen			Mittlere Aufenthalts- dauer ³⁾
	aller Gäste	Verän- derung ¹⁾	aller Gäste	Verän- derung ¹⁾	Anteil ²⁾	
Nordrhein-Westfalen	2 061 852	+0,6	4 625 191	+1,5	100	2,2
Bundesrepublik Deutschland	1 622 986	+1,9	3 690 997	+3,0	79,8	2,3
Ausland	438 866	-4,3	934 194	-3,9	20,2	2,1
Europa	338 631	+0,5	718 529	+1,7	76,9	2,1
EU-Länder	296 014	+3,5	632 191	+4,3	67,7	2,1
Belgien	33 346	+19,1	65 575	+22,2	7,0	2,0
Bulgarien	1 145	+7,0	2 620	-2,4	0,3	2,3
Dänemark	7 060	-14,4	12 806	-14,9	1,4	1,8
Estland	652	-7,9	1 139	-0,8	0,1	1,7
Finnland	2 815	-16,2	5 342	-14,5	0,6	1,9
Frankreich	18 541	-10,6	31 941	-12,3	3,4	1,7
Griechenland	1 732	-29,6	3 941	-30,7	0,4	2,3
Republik Irland	2 032	+27,6	4 060	+27,4	0,4	2,0
Italien	15 302	-25,8	33 535	-24,1	3,6	2,2
Kroatien	733	-1,6	2 511	+52,6	0,3	3,4
Lettland	723	-56,6	1 441	-43,7	0,2	2,0
Litauen	1 028	-1,6	1 937	-1,6	0,2	1,9
Luxemburg	4 970	+17,3	8 190	+21,0	0,9	1,6
Malta	471	+149,2	1 131	+249,1	0,1	2,4
Niederlande	107 894	+21,0	257 598	+18,0	27,6	2,4
Österreich	14 767	+7,1	27 112	+3,1	2,9	1,8
Polen	11 409	-13,3	31 021	-8,6	3,3	2,7
Portugal	1 682	-17,2	5 395	+3,8	0,6	3,2
Rumänien	3 299	+13,4	8 282	-0,5	0,9	2,5
Schweden	7 032	-16,8	11 868	-12,0	1,3	1,7
Slowakische Republik	1 133	-24,5	3 059	-30,7	0,3	2,7
Slowenien	886	-21,0	2 732	-0,8	0,3	3,1
Spanien	14 090	+7,7	25 458	+2,2	2,7	1,8
Tschechische Republik	3 764	-13,8	7 438	-20,8	0,8	2,0
Ungarn	3 637	-8,0	9 210	+2,5	1,0	2,5
Vereinigtes Königreich	35 473	-5,3	65 935	-2,4	7,1	1,9
Zypern	398	+0,5	914	-8,4	0,1	2,3
Island	376	-25,1	783	-35,4	0,1	2,1
Norwegen	2 681	-16,4	5 150	-13,4	0,6	1,9
Russland	7 827	-42,8	18 127	-36,2	1,9	2,3
Schweiz	18 323	-5,5	33 990	-4,1	3,6	1,9
Türkei	6 576	-12,6	12 963	-18,9	1,4	2,0
Ukraine	1 292	-22,8	2 804	-21,8	0,3	2,2
sonstige europäische Länder	5 542	+13,7	12 521	+30,7	1,3	2,3
Afrika	3 746	-37,8	12 875	-14,9	1,4	3,4
Republik Südafrika	825	-20,9	1 897	-15,0	0,2	2,3
sonstige afrikanische Länder	2 921	-41,4	10 978	-14,9	1,2	3,8
Asien	39 878	-18,0	94 468	-19,3	10,1	2,4
Arabische Golfstaaten	6 061	-14,4	17 319	-13,6	1,9	2,9
Volksrepublik China und Hongkong	13 980	+10,4	28 601	-5,4	3,1	2,0
Indien	3 422	-36,5	8 812	-45,2	0,9	2,6
Israel	1 676	-41,6	4 028	-30,9	0,4	2,4
Japan	6 455	-24,4	13 309	-29,9	1,4	2,1
Südkorea	1 462	-19,9	4 138	+6,2	0,4	2,8
Taiwan	1 027	-39,3	2 465	-28,8	0,3	2,4
sonstige asiatische Länder	5 795	-32,3	15 796	-14,9	1,7	2,7
Amerika	32 296	-17,9	63 048	-22,0	6,7	2
Kanada	3 024	-4,9	6 228	-1,2	0,7	2,1
USA	23 571	-15,3	43 670	-19,6	4,7	1,9
sonstige nordamerikanische Länder	263	-25,7	571	-39,6	0,1	2,2
Mittelamerika und Karibik	946	-32,1	2 422	-33,3	0,3	2,6
Brasilien	2 703	-35,6	6 484	-31,9	0,7	2,4
sonstige südamerikanische Länder	1 789	-25,3	3 673	-40,4	0,4	2,1
Australien	2 539	+0,6	5 305	-5,0	0,6	2,1
Neuseeland und Ozeanien	482	-28,0	991	-28,6	0,1	2,1
Ohne Angabe	21 294	-12,3	38 978	-15,6	4,2	1,8

Anmerkungen Seite 31

3.1 Leistung der Beherbergungsstätten nach Verwaltungsbezirken

Januar bis Mai 2015

Amtliche Schlüsselnummer	Verwaltungsbezirk	Ankünfte				Übernachtungen	
		aller Gäste	Veränderung ¹⁾	ausländischer Gäste	Veränderung ¹⁾	aller Gäste	Veränderung ¹⁾
	Kreisfreie Städte						
111 000	Düsseldorf	1 069 156	+1,9	383 162	-4,9	1 780 607	-2,8
112 000	Duisburg	83 142	-0,4	15 018	-6,2	177 117	-2,0
113 000	Essen	272 318	-2,6	52 308	-14,5	566 357	-4,3
114 000	Krefeld	47 753	-5,6	11 590	-17,8	90 777	-5,4
116 000	Mönchengladbach	67 157	+17,6	13 526	+5,3	116 990	+17,4
117 000	Mülheim an der Ruhr	32 246	-9,0	5 053	-16,7	59 710	-8,1
119 000	Oberhausen	80 817	-6,7	16 056	-21,0	177 461	-4,6
120 000	Remscheid	23 119	-1,8	5 121	-4,2	44 184	+2,5
122 000	Solingen	22 022	+1,5	3 278	-0,9	46 329	+10,4
124 000	Wuppertal	92 926	+1,3	14 092	-2,2	240 963	+8,4
154 000	Kreis Kleve	150 790	+3,5	36 868	+15,5	312 988	+2,2
154 004	Bedburg-Hau	1 916	-3,0	390	+1,3	4 208	+1,8
154 008	Emmerich am Rhein, Stadt	5 475	-6,7	1 119	-16,6	9 523	-19,3
154 012	Geldern, Stadt	11 480	-15,9	878	-34,6	42 020	-8,4
154 016	Goch, Stadt	13 532	-11,2	2 686	-15,5	28 283	-10,9
154 020	Issum	725	-14,0	236	-33,0	1 819	+4,3
154 024	Kalkar, Stadt	32 661	+19,2	13 888	+25,6	62 046	+19,7
154 028	Kerken	2 454	+8,7	336	+15,1	4 335	+14,3
154 032	Kevelaer, Stadt	18 321	-12,3	2 708	-23,1	38 175	-3,0
154 036	Kleve, Stadt	19 451	+3,0	3 564	+3,7	38 569	+4,2
154 040	Kranenburg	8 024	-0,9	1 112	-15,1	18 502	-2,7
154 044	Rees, Stadt	7 269	+19,4	735	+38,9	16 241	+21,3
154 048	Rheurdt	3 795	+26,5	681	+379,6	7 922	+21,0
154 052	Straelen, Stadt	5 205	-27,5	512	-5,2	8 275	-37,5
154 056	Uedem	3 668	-12,7	71	-45,0	10 657	-3,9
154 060	Wachtendonk	2 572	-24,9	268	-26,0	4 874	-24,4
154 064	Weeze	14 242	+110,9	7 684	+92,0	17 539	+89,8
158 000	Kreis Mettmann	204 334	-1,8	45 285	-15,0	376 702	-2,6
158 004	Erkrath, Stadt	8 728	-5,5	1 951	+9,3	14 743	-12,7
158 008	Haan, Stadt	16 968	+13,3	1 667	-25,5	43 005	+14,6
158 012	Heiligenhaus, Stadt
158 016	Hilden, Stadt	24 353	+4,1	4 505	-10,3	56 734	+2,6
158 020	Langenfeld (Rhld.), Stadt	10 932	+7,8	1 538	-20,7	20 749	+13,5
158 024	Mettmann, Stadt	28 270	-6,1	5 846	-2,9	47 545	-5,6
158 026	Monheim am Rhein, Stadt	12 836	+7,8	6 212	+19,0	23 295	+13,1
158 028	Ratingen, Stadt	84 417	-5,8	20 735	-24,8	135 330	-10,4
158 032	Velbert, Stadt	12 264	-9,8	1 753	-26,1	25 205	-7,7
158 036	Wülfrath, Stadt
162 000	Rhein-Kreis Neuss	169 777	-1,1	41 952	-13,3	382 025	-3,7
162 004	Dormagen, Stadt	11 518	-3,1	2 397	-1,8	45 703	-9,1
162 008	Grevenbroich, Stadt	10 241	-5,6	2 893	-13,8	19 630	-24,0
162 012	Jüchen
162 016	Kaarst, Stadt	20 489	-0,8	4 311	-11,1	33 114	-23,1
162 020	Korschenbroich, Stadt
162 022	Meerbusch, Stadt	14 530	-1,8	2 440	-7,5	73 040	+17,2
162 024	Neuss, Stadt	107 692	+0,5	28 890	-13,9	169 733	-1,3
162 028	Rommerskirchen	770	-16,9	163	-29,1	1 605	-57,6
166 000	Kreis Viersen	67 553	-6,9	7 020	-26,7	144 442	-2,8
166 004	Brüggen	7 688	-15,1	1 113	-29,8	15 663	-18,6
166 008	Grefrath	3 594	-22,7	206	-49,1	8 063	-22,6
166 012	Kempfen, Stadt	5 208	-38,7	586	-9,1	14 735	-3,6
166 016	Nettetal, Stadt	22 825	+1,9	1 188	-13,5	46 699	+7,1
166 020	Niederkrüchten	2 472	+29,2	283	+24,7	6 046	+15,8
166 024	Schwalmtal	1 590	+26,5	177	+20,4	2 017	+18,9
166 028	Tönisvorst, Stadt	2 124	+18,9	123	-45,6	8 797	-5,1
166 032	Viersen, Stadt	4 981	-1,4	574	-23,0	9 125	-9,3
166 036	Willich, Stadt	17 071	-4,8	2 770	-34,4	33 297	-1,8
170 000	Kreis Wesel	141 606	-0,3	19 490	-0,1	257 614	-1,0
170 004	Alpen
170 008	Dinslaken, Stadt	8 198	-0,3	1 133	-15,6	15 379	-9,1
170 012	Hamminkeln, Stadt	6 816	+24,4	229	+21,2	12 948	+21,2
170 016	Hünxe	2 427	+16,2	658	-1,9	3 995	+10,7
170 020	Kamp-Lintfort, Stadt	6 225	-6,3	420	-12,1	11 127	-14,6

1) Veränderung gegenüber dem Vorjahreszeitraum in % – 2) mittlere Aufenthaltsdauer (in Tagen) = Übernachtungen / Ankünfte – 3) mittlere Auslastung der angebotenen-Betten = (Übernachtungen / angebotene Bettentage) * 100

Noch: 3.1 Leistung der Beherbergungsstätten nach Verwaltungsbezirken

Januar bis Mai 2015

Amtliche Schlüsselnummer	Verwaltungsbezirk	Übernachtungen		Mittlere Aufenthaltsdauer ²⁾		Mittlere Auslastung der angebotenen Betten ³⁾
		ausländischer Gäste	Veränderung ¹⁾	aller Gäste	ausländischer Gäste	
	Kreisfreie Städte					
111 000	Düsseldorf	698 737	-9,2	1,7	1,8	45,8
112 000	Duisburg	30 071	-16,8	2,1	2,0	35,6
113 000	Essen	110 318	-11,0	2,1	2,1	41,4
114 000	Krefeld	22 399	-15,6	1,9	1,9	34,4
116 000	Mönchengladbach	26 353	+10,9	1,7	1,9	34,0
117 000	Mülheim an der Ruhr	12 312	-16,2	1,9	2,4	27,0
119 000	Oberhausen	26 655	-18,0	2,2	1,7	47,5
120 000	Remscheid	9 781	-1,5	1,9	1,9	33,5
122 000	Solingen	7 427	-7,9	2,1	2,3	28,1
124 000	Wuppertal	31 380	-5,1	2,6	2,2	44,9
154 000	Kreis Kleve	66 376	+10,4	2,1	1,8	30,8
154 004	Bedburg-Hau	2 076	+66,5	2,2	5,3	25,6
154 008	Emmerich am Rhein, Stadt	2 036	-33,9	1,7	1,8	21,4
154 012	Geldern, Stadt	2 642	-31,0	3,7	3,0	59,7
154 016	Goch, Stadt	5 761	-8,8	2,1	2,1	25,7
154 020	Issum	826	+1,7	2,5	3,5	21,4
154 024	Kalkar, Stadt	24 938	+18,7	1,9	1,8	26,9
154 028	Kerken	515	-32,1	1,8	1,5	19,5
154 032	Kevelaer, Stadt	5 278	-6,3	2,1	1,9	22,6
154 036	Kleve, Stadt	6 947	+5,7	2,0	1,9	34,0
154 040	Kranenburg	2 300	-19,9	2,3	2,1	37,5
154 044	Rees, Stadt	2 142	+87,2	2,2	2,9	30,5
154 048	Rheurdt	1 297	+395,0	2,1	1,9	31,3
154 052	Straelen, Stadt	991	+2,9	1,6	1,9	27,7
154 056	Uedem	146	-24,0	2,9	2,1	43,0
154 060	Wachtendonk	319	-31,3	1,9	1,2	19,4
154 064	Weeze	8 162	+64,4	1,2	1,1	33,0
158 000	Kreis Mettmann	89 489	-13,0	1,8	2,0	35,3
158 004	Erkrath, Stadt	3 656	-10,7	1,7	1,9	35,9
158 008	Haan, Stadt	3 933	-28,6	2,5	2,4	44,4
158 012	Heiligenhaus, Stadt
158 016	Hilden, Stadt	12 420	+3,4	2,3	2,8	37,4
158 020	Langenfeld (Rhld.), Stadt	3 168	-27,4	1,9	2,1	30,2
158 024	Mettmann, Stadt	10 575	-3,0	1,7	1,8	32,4
158 026	Monheim am Rhein, Stadt	12 288	+26,7	1,8	2,0	38,0
158 028	Ratingen, Stadt	34 855	-27,0	1,6	1,7	35,8
158 032	Velbert, Stadt	5 850	-4,9	2,1	3,3	31,6
158 036	Wülfrath, Stadt
162 000	Rhein-Kreis Neuss	75 912	-15,8	2,3	1,8	39,2
162 004	Dormagen, Stadt	7 102	-10,4	4,0	3,0	40,5
162 008	Grevenbroich, Stadt	4 409	-40,3	1,9	1,5	23,3
162 012	Jüchen
162 016	Kaarst, Stadt	7 880	-35,3	1,6	1,8	38,8
162 020	Korschenbroich, Stadt
162 022	Meerbusch, Stadt	10 912	+36,5	5,0	4,5	54,1
162 024	Neuss, Stadt	43 335	-15,6	1,6	1,5	35,2
162 028	Rommerskirchen	354	-62,6	2,1	2,2	11,0
166 000	Kreis Viersen	15 659	-27,6	2,1	2,2	32,3
166 004	Brüggen	1 869	-38,6	2,0	1,7	22,4
166 008	Grefrath	357	-48,5	2,2	1,7	25,3
166 012	Kempfen, Stadt	1 912	-3,8	2,8	3,3	26,6
166 016	Nettetal, Stadt	2 441	-8,6	2,0	2,1	36,5
166 020	Niederkrüchten	811	-1,5	2,4	2,9	28,0
166 024	Schwalmtal	192	+17,1	1,3	1,1	22,5
166 028	Tönisvorst, Stadt	197	-62,5	4,1	1,6	42,2
166 032	Viersen, Stadt	1 105	-30,1	1,8	1,9	26,6
166 036	Willich, Stadt	6 775	-33,2	2,0	2,4	38,3
170 000	Kreis Wesel	37 021	-3,2	1,8	1,9	31,4
170 004	Alpen
170 008	Dinslaken, Stadt	2 298	-24,6	1,9	2,0	28,0
170 012	Hamminkeln, Stadt	401	-11,3	1,9	1,8	21,0
170 016	Hünxe	855	-28,8	1,6	1,3	16,7
170 020	Kamp-Lintfort, Stadt	769	-9,0	1,8	1,8	33,2

Anmerkungen Seite 44

Noch: 3.1 Leistung der Beherbergungsstätten nach Verwaltungsbezirken

Januar bis Mai 2015

Amtliche Schlüsselnummer	Verwaltungsbezirk	Ankünfte				Übernachtungen	
		aller Gäste	Veränderung ¹⁾	ausländischer Gäste	Veränderung ¹⁾	aller Gäste	Veränderung ¹⁾
	Noch: Kreis Wesel						
170 024	Moers, Stadt	25 143	+1,7	5 414	+19,0	40 951	-6,1
170 028	Neukirchen-Vluyn, Stadt	6 020	-10,6	335	-31,8	9 670	-2,8
170 032	Rheinberg, Stadt	3 219	+24,3	500	+27,2	6 014	+18,5
170 036	Schermbeck	11 974	-6,2	1 701	-9,0	21 106	-0,2
170 040	Sonsbeck	3 977	+5,5	189	-19,2	14 015	+16,1
170 044	Voerde (Niederrhein), Stadt
170 048	Wesel, Stadt	39 143	-4,4	6 221	-4,4	67 910	-2,2
170 052	Xanten, Stadt	25 354	+1,6	2 327	-11,9	47 751	-0,4
100 000	Reg.-Bez. Düsseldorf	2 524 716	+0,2	669 819	-6,9	4 774 266	-1,7
	Kreisfreie Städte						
314 000	Bonn	309 651	+2,3	59 541	+5,5	576 626	+2,2
315 000	Köln	1 345 465	+4,4	413 042	+5,0	2 370 718	+7,4
316 000	Leverkusen	54 552	+5,7	16 661	+0,2	100 860	+6,1
	Städteregion Aachen	262 352	+2,5	75 395	-1,0	554 137	+2,2
334 002	Aachen, kreisfreie Stadt	176 180	-0,1	50 931	-5,4	356 834	-0,1
334 004	Alsdorf, Stadt	3 111	+59,5	361	+36,2	7 112	+31,1
334 008	Baesweiler, Stadt	2 638	+8,4	506	+2,6	5 323	+27,0
334 012	Eschweiler, Stadt	8 042	+12,6	1 841	+238,4	14 653	+2,3
334 016	Herzogenrath, Stadt	4 307	+3,5	97	-15,7	9 015	+15,9
334 020	Monschau, Stadt	26 709	+8,5	9 952	-2,3	55 025	+15,4
334 024	Roetgen	2 722	-7,9	363	-22,3	5 602	+20,0
334 028	Simmerath	20 831	+15,1	7 580	+14,8	63 101	+4,6
334 032	Stolberg (Rhld.), Stadt	7 897	+3,1	1 739	+5,5	16 877	+2,6
334 036	Würselen, Stadt	9 915	-5,9	2 025	+0,4	20 595	-15,6
358 000	Kreis Düren	64 512	+10,2	10 967	-1,9	187 557	+6,3
358 004	Aldenhoven	357	-29,0	6	x	1 056	+23,7
358 008	Düren, Stadt	17 677	+9,5	3 430	+21,1	30 318	+10,2
358 012	Heimbach, Stadt	11 744	+10,4	3 722	-6,7	79 838	+6,3
358 016	Hürtgenwald	7 272	+7,1	1 221	-26,5	15 107	-2,8
358 020	Inden
358 024	Jülich, Stadt	10 034	+44,1	1 149	+11,4	20 401	+6,2
358 028	Kreuzau	1 735	-17,0	84	-38,2	4 094	-5,0
358 032	Langenwehe
358 036	Linnich, Stadt	1 022	+17,1	113	-12,4	1 673	+3,1
358 040	Merzenich
358 044	Nideggen, Stadt	11 336	-0,2	1 098	-7,6	28 444	+6,7
358 048	Niederzier	1 455	+1,2	67	-54,1	2 715	+6,7
358 052	Nörvenich
358 056	Titz	-	-	-	-	-	-
358 060	Vettweiß	-	-	-	-	-	-
362 000	Rhein-Erft-Kreis	159 187	-3,5	28 854	-30,6	463 382	+7,8
362 004	Bedburg, Stadt	4 215	+0,3	302	-23,0	6 655	-0,2
362 008	Bergheim, Stadt	7 263	-3,1	1 404	-51,6	30 712	+28,8
362 012	Brühl, Stadt	57 116	+3,4	9 371	-21,6	161 376	+2,0
362 016	Elsdorf, Stadt	1 453	-15,7	22	-42,1	2 806	-15,5
362 020	Erfstadt, Stadt	5 466	+8,5	107	-72,7	10 195	+9,4
362 024	Frechen, Stadt	23 402	+1,7	6 380	+8,1	41 589	+2,6
362 028	Hürth, Stadt	26 972	-13,8	5 651	-61,7	133 120	+24,4
362 032	Kerpen, Stadt	15 971	+10,2	3 521	+18,3	40 021	+5,9
362 036	Pulheim, Stadt	12 088	+1,7	1 267	-4,2	23 632	+7,5
362 040	Wesseling, Stadt	5 241	-50,7	829	-11,3	13 276	-37,5
366 000	Kreis Euskirchen	127 972	+22,2	27 536	+98,2	397 320	+29,4
366 004	Bad Münstereifel, Stadt	19 280	+9,7	1 277	+33,2	39 268	-2,8
366 008	Blankenheim	17 290	-7,7	834	+17,1	41 360	-8,5
366 012	Dahlem	32 879	+161,0	18 966	+259,8	140 704	+254,0
366 016	Euskirchen, Stadt	14 039	-2,3	1 414	-31,8	28 666	-0,6
366 020	Hellenthal	9 581	+9,4	1 150	-1,5	21 579	+1,4
366 024	Kall	7 863	+2,9	224	-57,3	18 148	+5,8
366 028	Mechemich, Stadt
366 032	Nettersheim	7 321	+2,4	66	-35,3	52 081	-4,6
366 036	Schleiden, Stadt	15 145	+14,6	3 282	+20,0	37 927	-10,7
366 040	Weilerswist
366 044	Zülpich, Stadt	1 408	-18,7	87	+13,0	9 448	-8,9

Anmerkungen Seite 44

Noch: 3.1 Leistung der Beherbergungsstätten nach Verwaltungsbezirken

Januar bis Mai 2015

Amtliche Schlüsselnummer	Verwaltungsbezirk	Übernachtungen		Mittlere Aufenthaltsdauer ²⁾		Mittlere Auslastung der angebotenen Betten ³⁾
		ausländischer Gäste	Veränderung ¹⁾	aller Gäste	ausländischer Gäste	
	Noch: Kreis Wesel					
170 024	Moers, Stadt	9 633	+14,9	1,6	1,8	35,9
170 028	Neukirchen-Vluyn, Stadt	615	-39,3	1,6	1,8	30,5
170 032	Rheinberg, Stadt	969	+20,2	1,9	1,9	25,7
170 036	Schermbeck	3 272	+11,1	1,8	1,9	28,4
170 040	Sonsbeck	588	-20,3	3,5	3,1	16,3
170 044	Voerde (Niederrhein), Stadt
170 048	Wesel, Stadt	12 841	-2,7	1,7	2,1	39,0
170 052	Xanten, Stadt	3 984	-25,6	1,9	1,7	34,9
100 000	Reg.-Bez. Düsseldorf	1 259 890	-9,5	1,9	1,9	39,7
	Kreisfreie Städte					
314 000	Bonn	127 681	+3,3	1,9	2,1	44,0
315 000	Köln	803 613	+9,9	1,8	1,9	48,3
316 000	Leverkusen	33 467	+2,4	1,8	2,0	43,3
	Städteregion Aachen	150 465	+3,4	2,1	2,0	38,6
334 002	Aachen, kreisfreie Stadt	102 133	+0,7	2,0	2,0	43,8
334 004	Alsdorf, Stadt	1 001	+29,3	2,3	2,8	40,3
334 008	Baesweiler, Stadt	1 435	+42,1	2,0	2,8	30,9
334 012	Eschweiler, Stadt	3 274	+99,3	1,8	1,8	35,0
334 016	Herzogenrath, Stadt	338	-28,5	2,1	3,5	41,4
334 020	Monschau, Stadt	15 315	+1,7	2,1	1,5	28,6
334 024	Roetgen	547	-30,5	2,1	1,5	24,1
334 028	Simmerath	18 738	+9,5	3,0	2,5	32,0
334 032	Stolberg (Rhld.), Stadt	3 827	+9,4	2,1	2,2	28,8
334 036	Würselen, Stadt	3 857	+4,0	2,1	1,9	40,6
358 000	Kreis Düren	62 741	+2,1	2,9	5,7	28,0
358 004	Aldenhoven	12	x	3,0	2,0	17,5
358 008	Düren, Stadt	6 314	+21,9	1,7	1,8	28,2
358 012	Heimbach, Stadt	46 828	+1,6	6,8	12,6	31,2
358 016	Hürtgenwald	2 977	-29,3	2,1	2,4	29,5
358 020	Inden
358 024	Jülich, Stadt	2 433	+10,6	2,0	2,1	31,2
358 028	Kreuzau	411	+25,3	2,4	4,9	21,5
358 032	Langenwehe
358 036	Linnich, Stadt	264	-18,8	1,6	2,3	21,8
358 040	Merzenich
358 044	Nideggen, Stadt	3 102	+11,3	2,5	2,8	20,5
358 048	Niederzier	146	-27,0	1,9	2,2	25,7
358 052	Nörvenich
358 056	Titz	-	-	-	-	-
358 060	Vettweiß	-	-	-	-	-
362 000	Rhein-Erft-Kreis	80 651	-6,6	2,9	2,8	41,7
362 004	Bedburg, Stadt	566	-29,1	1,6	1,9	27,6
362 008	Bergheim, Stadt	12 758	-3,6	4,2	9,1	38,8
362 012	Brühl, Stadt	16 068	-12,0	2,8	1,7	43,0
362 016	Elsdorf, Stadt	73	-34,2	1,9	3,3	21,1
362 020	Erfstadt, Stadt	200	-87,5	1,9	1,9	19,1
362 024	Frechen, Stadt	11 313	+14,3	1,8	1,8	33,7
362 028	Hürth, Stadt	27 825	-13,0	4,9	4,9	64,9
362 032	Kerpen, Stadt	7 368	+31,5	2,5	2,1	33,7
362 036	Pulheim, Stadt	2 665	-4,7	2,0	2,1	30,6
362 040	Wesseling, Stadt	1 815	-14,2	2,5	2,2	26,9
366 000	Kreis Euskirchen	113 795	+159,2	3,1	4,1	38,4
366 004	Bad Münstereifel, Stadt	2 032	+29,8	2,0	1,6	31,2
366 008	Blankenheim	1 559	+9,8	2,4	1,9	27,5
366 012	Dahlem	92 709	+308,5	4,3	4,9	88,7
366 016	Euskirchen, Stadt	3 515	-23,6	2,0	2,5	33,0
366 020	Hellenthal	2 433	+10,1	2,3	2,1	22,2
366 024	Kall	395	-48,1	2,3	1,8	18,2
366 028	Mechernich, Stadt
366 032	Nettersheim	313	-49,8	7,1	4,7	53,3
366 036	Schleiden, Stadt	9 946	+9,9	2,5	3,0	19,6
366 040	Weilerswist
366 044	Zülpich, Stadt	103	-14,9	6,7	1,2	52,1

Anmerkungen Seite 44

Noch: 3.1 Leistung der Beherbergungsstätten nach Verwaltungsbezirken

Januar bis Mai 2015

Amtliche Schlüsselnummer	Verwaltungsbezirk	Ankünfte				Übernachtungen	
		aller Gäste	Veränderung ¹⁾	ausländischer Gäste	Veränderung ¹⁾	aller Gäste	Veränderung ¹⁾
370 000	Kreis Heinsberg	38 948	+6,8	5 812	-1,3	90 710	+5,1
370 004	Erkelenz, Stadt	4 404	-8,5	1 094	-6,9	10 937	-6,2
370 008	Gangelt	2 895	+12,3	551	-3,2	6 171	-11,7
370 012	Geilenkirchen, Stadt	2 369	-2,3	939	+23,7	6 657	+4,1
370 016	Heinsberg, Stadt	4 211	+55,9	1 130	+20,6	6 247	+45,6
370 020	Hückelhoven, Stadt	5 090	-0,8	659	-4,4	8 880	-0,2
370 024	Selfkant
370 028	Übach-Palenberg, Stadt	1 750	+9,6	32	+28,0	6 456	+8,7
370 032	Waldfeucht
370 036	Wassenberg, Stadt	5 523	+15,9	486	-17,8	9 891	+16,1
370 040	Wegberg, Stadt	11 589	+0,8	709	-13,6	33 034	+4,4
374 000	Oberbergischer Kreis	114 870	+9,2	7 981	+0,2	353 075	+8,9
374 004	Bergneustadt, Stadt	7 836	+13,1	262	+8,3	17 830	+27,9
374 008	Engelskirchen	6 028	+3,1	253	+28,4	46 354	+1,2
374 012	Gummersbach, Stadt	23 430	+11,4	2 788	-26,9	50 415	+23,6
374 016	Hückeswagen, Stadt	7 902	+41,9	2 285	+119,5	18 269	+22,6
374 020	Lindlar	8 672	+13,2	271	-24,1	22 344	+18,8
374 024	Marienheide
374 028	Morsbach
374 032	Nümbrecht	16 817	+8,3	377	-9,4	65 259	-1,2
374 036	Radevormwald, Stadt	10 373	-12,4	196	+86,7	30 794	-7,6
374 040	Reichshof	3 560	+23,7	96	+31,5	37 675	+4,2
374 044	Waldbrohl, Stadt	3 454	+82,8	46	-9,8	10 688	+141,0
374 048	Wiehl, Stadt	9 970	+0,6	479	-28,4	20 136	+9,0
374 052	Wipperfürth, Stadt	6 529	+16,0	484	+10,0	13 348	+12,6
378 000	Rhein.-Berg. Kreis	80 924	+4,5	10 815	+5,1	204 275	+7,9
378 004	Bergisch Gladbach, Stadt	29 537	-2,7	4 792	-9,6	63 906	+3,7
378 008	Burscheid, Stadt	4 084	-5,5	998	-19,2	7 763	+9,7
378 012	Kürten	4 238	+40,6	324	+151,2	10 142	+40,2
378 016	Leichlingen (Rhld.), Stadt	6 203	+44,4	229	+54,7	52 169	+6,1
378 020	Odenthal	6 687	+9,2	571	+15,1	11 737	+13,1
378 024	Overath, Stadt	6 168	+14,2	1 346	+18,5	12 883	+23,0
378 028	Rösrath, Stadt	9 378	+20,8	772	+79,1	18 943	+27,9
378 032	Wermelskirchen, Stadt	14 629	-9,6	1 783	+25,9	26 732	-6,2
382 000	Rhein-Sieg-Kreis	235 561	+1,7	28 581	+8,9	516 602	+2,3
382 004	Alfter	5 033	+3,1	143	+7,5	12 564	+1,0
382 008	Bad Honnef, Stadt	35 050	-1,5	2 179	-0,5	72 192	+1,2
382 012	Bornheim, Stadt	9 419	+5,6	843	+31,5	27 055	+3,0
382 016	Eitorf	7 405	+13,4	277	-3,8	13 785	+17,9
382 020	Hennef (Sieg), Stadt	19 373	+5,2	1 257	+22,8	82 445	+1,1
382 024	Königswinter, Stadt	52 448	+11,6	6 804	+36,6	97 025	+9,1
382 028	Lohmar, Stadt	5 276	-15,0	745	-5,6	9 628	-12,6
382 032	Meckenheim, Stadt	4 365	-1,9	598	+35,3	7 982	+1,8
382 036	Much	9 110	+28,4	1 066	+67,3	20 367	+37,0
382 040	Neunkirchen-Seelscheid
382 044	Niederkassel, Stadt	7 114	-6,3	1 827	-0,3	13 181	-2,6
382 048	Rheinbach, Stadt	11 000	-3,3	1 478	-17,8	18 128	-12,7
382 052	Ruppichteroth
382 056	Sankt Augustin, Stadt	5 427	-31,5	280	-65,8	9 614	-21,1
382 060	Siegburg, Stadt	19 846	-1,4	3 930	-1,7	38 440	+5,2
382 064	Swisttal	6 517	+4,0	841	+31,6	22 916	+6,3
382 068	Troisdorf, Stadt	24 005	-8,2	5 670	+2,8	41 996	-11,2
382 072	Wachtberg	4 528	+0,2	413	+8,7	9 101	+7,4
382 076	Windeck	6 690	+15,0	147	+42,7	14 322	+11,2
300 000	Reg.-Bez. Köln	2 793 994	+4,3	685 185	+3,9	5 815 262	+7,2
	Kreisfreie Städte						
512 000	Bottrop	16 495	+7,2	3 365	+0,8	31 886	-8,2
513 000	Gelsenkirchen	46 674	-6,3	7 793	-26,0	125 123	-1,6
515 000	Münster	238 905	-1,0	22 872	-0,3	526 132	-0,4

Noch: 3.1 Leistung der Beherbergungsstätten nach Verwaltungsbezirken

Januar bis Mai 2015

Amtliche Schlüsselnummer	Verwaltungsbezirk	Übernachtungen		Mittlere Aufenthaltsdauer ²⁾		Mittlere Auslastung der angebotenen Betten ³⁾
		ausländischer Gäste	Veränderung ¹⁾	aller Gäste	ausländischer Gäste	
370 000	Kreis Heinsberg	15 516	-2,4	2,3	2,7	32,3
370 004	Erkelenz, Stadt	3 843	-3,8	2,5	3,5	30,9
370 008	Gangelt	1 615	-27,1	2,1	2,9	26,4
370 012	Geilenkirchen, Stadt	3 414	+46,5	2,8	3,6	26,7
370 016	Heinsberg, Stadt	1 492	+2,3	1,5	1,3	29,8
370 020	Hückelhoven, Stadt	1 390	-2,6	1,7	2,1	28,1
370 024	Selfkant
370 028	Übach-Palenberg, Stadt	160	+60,0	3,7	5,0	35,3
370 032	Waldfeucht
370 036	Wassenberg, Stadt	1 000	-27,1	1,8	2,1	17,1
370 040	Wegberg, Stadt	2 023	-9,5	2,9	2,9	45,0
374 000	Oberbergischer Kreis	22 159	+12,2	3,1	2,8	37,7
374 004	Bergneustadt, Stadt	495	-7,5	2,3	1,9	20,5
374 008	Engelskirchen	577	+98,3	7,7	2,3	75,6
374 012	Gummersbach, Stadt	7 459	-21,5	2,2	2,7	31,5
374 016	Hückeswagen, Stadt	6 201	+109,8	2,3	2,7	31,9
374 020	Lindlar	2 211	+165,7	2,6	8,2	31,0
374 024	Marienheide
374 028	Morsbach
374 032	Nümbrecht	986	-19,4	3,9	2,6	47,4
374 036	Radevormwald, Stadt	428	+80,6	3,0	2,2	35,1
374 040	Reichshof	540	+93,5	10,6	5,6	56,4
374 044	Waldbröl, Stadt	93	-1,1	3,1	2,0	27,8
374 048	Wiehl, Stadt	1 035	-14,7	2,0	2,2	30,7
374 052	Wipperfürth, Stadt	1 124	-11,8	2,0	2,3	28,7
378 000	Rhein.-Berg. Kreis	24 640	+17,4	2,5	2,3	39,5
378 004	Bergisch Gladbach, Stadt	9 885	+5,7	2,2	2,1	40,9
378 008	Burscheid, Stadt	2 919	-4,2	1,9	2,9	27,1
378 012	Kürten	924	+141,3	2,4	2,9	37,4
378 016	Leichlingen (Rhld.), Stadt	1 340	-4,4	8,4	5,9	60,8
378 020	Odenthal	1 092	+17,9	1,8	1,9	33,2
378 024	Overath, Stadt	3 436	+64,0	2,1	2,6	25,0
378 028	Rösrath, Stadt	1 687	+88,9	2,0	2,2	44,8
378 032	Wermelskirchen, Stadt	3 357	+15,6	1,8	1,9	29,7
382 000	Rhein-Sieg-Kreis	64 987	+11,8	2,2	2,3	34,7
382 004	Alfter	325	+7,6	2,5	2,3	43,8
382 008	Bad Honnef, Stadt	5 387	-6,1	2,1	2,5	35,9
382 012	Bornheim, Stadt	4 741	+126,4	2,9	5,6	29,6
382 016	Eitorf	575	+13,0	1,9	2,1	30,6
382 020	Hennef (Sieg), Stadt	3 881	+27,2	4,3	3,1	51,5
382 024	Königswinter, Stadt	13 395	+22,9	1,8	2,0	35,2
382 028	Lohmar, Stadt	1 701	-18,8	1,8	2,3	25,5
382 032	Meckenheim, Stadt	1 105	+54,8	1,8	1,8	26,1
382 036	Much	2 732	+65,1	2,2	2,6	35,4
382 040	Neunkirchen-Seelscheid
382 044	Niederkassel, Stadt	4 504	+3,0	1,9	2,5	40,7
382 048	Rheinbach, Stadt	2 167	-30,0	1,6	1,5	38,2
382 052	Ruppichteroth
382 056	Sankt Augustin, Stadt	899	-40,5	1,8	3,2	50,5
382 060	Siegburg, Stadt	11 208	+10,8	1,9	2,9	34,6
382 064	Swisttal	1 450	+13,5	3,5	1,7	18,7
382 068	Troisdorf, Stadt	9 105	-3,0	1,7	1,6	38,6
382 072	Wachtberg	1 204	+46,3	2,0	2,9	19,7
382 076	Windeck	454	+59,9	2,1	3,1	25,1
300 000	Reg.-Bez. Köln	1 499 715	+12,0	2,1	2,2	41,8
	Kreisfreie Städte					
512 000	Bottrop	5 890	-29,8	1,9	1,8	33,2
513 000	Gelsenkirchen	15 097	-17,8	2,7	1,9	40,1
515 000	Münster	44 620	-0,7	2,2	2,0	42,4

Anmerkungen Seite 44

Noch: 3.1 Leistung der Beherbergungsstätten nach Verwaltungsbezirken

Januar bis Mai 2015

Amtliche Schlüssel- nummer	Verwaltungsbezirk	Ankünfte				Übernachtungen	
		aller Gäste	Veränderung ¹⁾	ausländischer Gäste	Veränderung ¹⁾	aller Gäste	Veränderung ¹⁾
554 000	Kreis Borken	123 489	+11,8	14 513	+15,3	238 564	+13,3
554 004	Ahaus, Stadt	11 513	+15,7	1 390	-19,3	22 337	+19,4
554 008	Bocholt, Stadt	18 048	+45,7	2 695	+93,2	36 000	+68,6
554 012	Borken, Stadt	16 870	-1,7	858	-28,0	39 606	+4,2
554 016	Gescher, Stadt	3 170	+79,6	116	+136,7	4 836	+83,2
554 020	Gronau (Westf.), Stadt	18 237	+17,9	3 198	+44,7	35 353	+9,9
554 024	Heek
554 028	Heiden	1 129	-19,2	69	-57,9	3 337	-22,3
554 032	Isselburg, Stadt	3 349	-22,2	1 313	-14,5	4 469	-27,0
554 036	Legden	14 848	+10,3	1 906	+118,6	26 443	+3,8
554 040	Raesfeld	3 751	+31,1	190	+30,1	6 455	+31,1
554 044	Reken	6 269	-2,1	275	-16,9	11 990	+5,2
554 048	Rhede, Stadt	2 385	+6,3	352	+6,7	3 564	+3,4
554 052	Schöppingen	2 538	+70,0	173	+9,5	5 649	+48,9
554 056	Stadtlohn, Stadt
554 060	Südlohn	4 423	+10,3	506	-34,4	7 575	+14,8
554 064	Velen, Stadt	7 364	+15,9	712	-7,4	13 845	+9,3
554 068	Vreden, Stadt	4 936	+10,1	637	-2,5	7 973	+14,3
558 000	Kreis Coesfeld	62 130	+3,4	4 513	+22,5	223 071	+8,3
558 004	Ascheberg	7 803	+4,0	858	+58,6	13 323	+11,2
558 008	Billerbeck, Stadt	7 538	-20,0	736	+29,3	19 716	-17,0
558 012	Coesfeld, Stadt	12 467	+15,2	777	+2,9	20 788	+6,3
558 016	Dülmen, Stadt	7 835	+2,2	609	+2,9	16 927	+22,0
558 020	Havixbeck	1 681	-0,5	108	+36,7	5 457	+20,9
558 024	Lüdinghausen, Stadt	3 401	+7,0	84	-29,4	5 823	+1,7
558 028	Nordkirchen
558 032	Nottuln	6 572	+1,9	358	+20,9	11 102	-14,3
558 036	Olfen, Stadt	1 491	+29,9	163	x	1 907	+12,4
558 040	Rosendahl
558 044	Senden	5 723	+10,8	624	+11,2	10 687	+11,9
562 000	Kreis Recklinghausen	128 813	+1,2	17 543	-1,9	260 072	+5,1
562 004	Castrop-Rauxel, Stadt	13 022	-0,1	1 485	-0,7	29 162	+27,7
562 008	Datteln, Stadt	12 333	+6,1	211	-1,9	26 970	+2,4
562 012	Dorsten, Stadt	10 627	+1,2	1 357	+2,4	24 979	-0,3
562 014	Gladbeck, Stadt	19 164	-2,3	7 135	+3,0	30 688	-4,4
562 016	Haltern am See, Stadt	28 126	+5,4	861	+4,0	60 591	+8,8
562 020	Herten, Stadt	6 989	-13,4	893	+5,8	11 151	-21,8
562 024	Marl, Stadt	10 705	-2,6	1 228	-47,6	21 974	+4,2
562 028	Oer-Erkenschwick, Stadt	6 868	+4,2	403	+107,7	16 620	+26,3
562 032	Recklinghausen, Stadt	18 640	+4,5	3 675	+5,4	33 582	+1,9
562 036	Waltrop, Stadt	2 339	-0,7	295	+26,6	4 355	+9,2
566 000	Kreis Steinfurt	119 704	+10,5	13 256	+7,2	317 081	+22,0
566 004	Altenberge	5 257	+14,1	123	-23,6	7 223	+2,6
566 008	Emsdetten, Stadt	6 741	-5,3	348	-55,6	13 636	-10,6
566 012	Greven, Stadt	12 089	+12,5	1 488	+25,0	17 539	-10,9
566 016	Hörstel, Stadt	8 715	-4,9	652	-24,8	21 035	+4,2
566 020	Hopsten
566 024	Horstmar, Stadt	1 000	-4,5	16	+45,5	2 453	-17,3
566 028	Ibbenbüren, Stadt	12 398	+12,5	1 642	+30,1	20 643	+4,8
566 032	Ladbergen	4 761	+3,7	1 198	+27,6	7 302	-7,9
566 036	Laer	1 245	+1,2	25	-16,7	2 552	-6,3
566 040	Lengerich, Stadt	3 119	+28,1	256	-5,9	8 110	+20,5
566 044	Lienen	2 085	+15,1	670	+21,4	9 695	+13,7
566 048	Lotte
566 052	Metelen	847	-15,5	10	+42,9	2 308	-3,0
566 056	Mettingen	3 158	+17,1	437	+20,7	21 827	+7,8
566 060	Neuenkirchen	1 419	-23,1	122	-5,4	5 681	+37,1
566 064	Nordwalde
566 068	Ochtrup, Stadt	2 345	+4,1	260	-30,3	3 891	+7,4
566 072	Recke	1 707	-12,4	48	-50,0	4 517	-12,3
566 076	Rheine, Stadt	13 768	+9,0	1 930	+42,8	25 022	+8,4
566 080	Saerbeck	5 019	-1,6	1 053	+20,5	10 027	-5,8
566 084	Steinfurt, Stadt	4 079	-3,2	144	-15,3	8 571	+3,2
566 088	Tecklenburg, Stadt	18 929	+15,0	2 401	-1,4	89 012	+68,4
566 092	Westerkappeln	1 262	+35,1	145	+14,2	2 905	+11,0
566 096	Wettingen

Anmerkungen Seite 44

Noch: 3.1 Leistung der Beherbergungsstätten nach Verwaltungsbezirken

Januar bis Mai 2015

Amtliche Schlüsselnummer	Verwaltungsbezirk	Übernachtungen		Mittlere Aufenthaltsdauer ²⁾		Mittlere Auslastung der angebotenen Betten ³⁾
		ausländischer Gäste	Veränderung ¹⁾	aller Gäste	ausländischer Gäste	
554 000	Kreis Borken	27 062	+1,9	1,9	1,9	27,5
554 004	Ahaus, Stadt	2 560	-20,4	1,9	1,8	30,3
554 008	Bocholt, Stadt	4 834	+96,6	2,0	1,8	32,5
554 012	Borken, Stadt	2 140	-41,2	2,3	2,5	32,9
554 016	Gescher, Stadt	173	+133,8	1,5	1,5	24,5
554 020	Gronau (Westf.), Stadt	7 650	+34,1	1,9	2,4	28,9
554 024	Heek
554 028	Heiden	140	-75,1	3,0	2,0	23,3
554 032	Isselburg, Stadt	1 803	-15,0	1,3	1,4	21,4
554 036	Legden	2 307	+75,0	1,8	1,2	27,7
554 040	Raesfeld	291	-18,7	1,7	1,5	22,2
554 044	Reken	510	-13,7	1,9	1,9	21,5
554 048	Rhede, Stadt	480	+26,3	1,5	1,4	26,0
554 052	Schöppingen	614	-25,1	2,2	3,5	15,8
554 056	Stadtlohn, Stadt
554 060	Südlohn	749	-52,1	1,7	1,5	32,6
554 064	Velen, Stadt	1 453	-32,1	1,9	2,0	21,5
554 068	Vreden, Stadt	1 059	-3,6	1,6	1,7	23,5
558 000	Kreis Coesfeld	8 886	+22,6	3,6	2,0	39,6
558 004	Ascheberg	1 380	+34,9	1,7	1,6	24,4
558 008	Billerbeck, Stadt	1 680	+19,0	2,6	2,3	39,4
558 012	Coesfeld, Stadt	1 322	+9,3	1,7	1,7	34,7
558 016	Dülmen, Stadt	1 493	+10,4	2,2	2,5	25,4
558 020	Havixbeck	301	+15,8	3,2	2,8	16,5
558 024	Lüdinghausen, Stadt	138	-38,4	1,7	1,6	23,7
558 028	Nordkirchen
558 032	Nottuln	526	-32,0	1,7	1,5	18,4
558 036	Olfen, Stadt	260	x	1,3	1,6	26,1
558 040	Rosendahl
558 044	Senden	1 580	+94,8	1,9	2,5	24,0
562 000	Kreis Recklinghausen	36 835	-1,5	2,0	2,1	35,1
562 004	Castrop-Rauxel, Stadt	3 618	+12,0	2,2	2,4	38,0
562 008	Datteln, Stadt	522	+6,5	2,2	2,5	44,8
562 012	Dorsten, Stadt	5 477	-1,5	2,4	4,0	24,5
562 014	Gladbeck, Stadt	11 390	-7,4	1,6	1,6	47,5
562 016	Haltern am See, Stadt	1 553	+11,3	2,2	1,8	37,2
562 020	Herten, Stadt	1 775	+19,9	1,6	2,0	34,2
562 024	Marl, Stadt	2 873	-29,7	2,1	2,3	31,0
562 028	Oer-Erkenschwick, Stadt	921	+183,4	2,4	2,3	22,8
562 032	Recklinghausen, Stadt	8 048	-0,4	1,8	2,2	38,8
562 036	Waltrop, Stadt	658	+44,3	1,9	2,2	33,5
566 000	Kreis Steinfurt	35 268	+21,9	2,6	2,7	30,9
566 004	Altenberge	490	+22,8	1,4	4,0	24,6
566 008	Emsdetten, Stadt	1 075	-44,1	2,0	3,1	21,6
566 012	Greven, Stadt	1 975	-10,9	1,5	1,3	21,7
566 016	Hörstel, Stadt	2 082	+1,0	2,4	3,2	27,4
566 020	Hopsten
566 024	Horstmar, Stadt	38	+40,7	2,5	2,4	29,5
566 028	Ibbenbüren, Stadt	2 592	+23,4	1,7	1,6	31,5
566 032	Ladbergen	1 680	+28,2	1,5	1,4	30,2
566 036	Laer	52	+44,4	2,0	2,1	22,2
566 040	Lengerich, Stadt	983	-5,0	2,6	3,8	29,6
566 044	Lienen	5 784	+47,1	4,6	8,6	41,0
566 048	Lotte
566 052	Metelen	26	+136,4	2,7	2,6	27,5
566 056	Mettingen	1 234	+24,8	6,9	2,8	64,8
566 060	Neuenkirchen	1 307	+155,3	4,0	10,7	39,2
566 064	Nordwalde
566 068	Ochtrup, Stadt	374	-43,2	1,7	1,4	25,1
566 072	Recke	177	+52,6	2,6	3,7	21,5
566 076	Rheine, Stadt	3 636	+25,6	1,8	1,9	27,4
566 080	Saerbeck	1 204	+8,2	2,0	1,1	30,2
566 084	Steinfurt, Stadt	362	-19,0	2,1	2,5	25,1
566 088	Tecklenburg, Stadt	8 661	+54,8	4,7	3,6	41,8
566 092	Westerkappeln	234	+17,6	2,3	1,6	40,3
566 096	Wettingen

Anmerkungen Seite 44

Noch: 3.1 Leistung der Beherbergungsstätten nach Verwaltungsbezirken

Januar bis Mai 2015

Amtliche Schlüsselnummer	Verwaltungsbezirk	Ankünfte				Übernachtungen	
		aller Gäste	Veränderung ¹⁾	ausländischer Gäste	Veränderung ¹⁾	aller Gäste	Veränderung ¹⁾
570 000	Kreis Warendorf	60 356	+6,7	6 144	+2,8	148 612	+11,3
570 004	Ahlen, Stadt	5 179	-2,0	769	-0,3	10 711	-7,2
570 008	Beckum, Stadt	4 370	+9,0	725	+19,6	9 626	+0,6
570 012	Beelen
570 016	Drensteinfurt, Stadt	1 932	-1,7	84	-47,2	2 803	-3,8
570 020	Ennigerloh, Stadt	1 877	-6,6	185	-2,6	4 443	+2,2
570 024	Everswinkel	1 708	+1,2	97	-29,2	3 629	-23,5
570 028	Oelde, Stadt	6 876	-2,0	1 409	+0,6	14 025	-20,8
570 032	Ostbevern	6 861	-10,6	394	-4,1	9 939	-1,2
570 036	Sassenberg, Stadt	3 442	+23,2	498	+29,4	12 803	+30,5
570 040	Sendenhorst, Stadt	4 224	+8,8	538	+3,3	18 518	+1,2
570 044	Telgte, Stadt	8 024	+27,3	469	+46,6	29 592	+117,7
570 048	Wadersloh
570 052	Warendorf, Stadt	14 207	+15,3	814	-12,3	28 951	+6,8
500 000	Reg.-Bez. Münster	796 566	+3,6	89 999	+0,8	1 870 541	+7,0
711 000	Kreisfreie Stadt Bielefeld	123 706	+1,7	15 698	-8,4	227 417	+2,3
754 000	Kreis Gütersloh	107 712	-0,3	15 791	+8,2	215 958	+1,8
754 004	Borgholzhausen, Stadt
754 008	Gütersloh, Stadt	25 447	-1,5	5 140	-1,0	54 431	-3,1
754 012	Halle (Westf.), Stadt	14 155	-8,2	995	+10,9	27 096	-1,9
754 016	Harsewinkel, Stadt	11 109	-10,2	2 650	-24,1	21 602	-3,2
754 020	Herzebrock-Clarholz	1 475	+12,9	318	+8,2	3 068	+13,1
754 024	Langenberg
754 028	Rheda-Wiedenbrück, Stadt	17 597	-7,5	1 589	+15,0	29 438	-3,5
754 032	Rietberg, Stadt	7 312	-7,0	519	-28,6	12 175	-2,8
754 036	Schloß Holte-Stukenbrock, Stadt	8 369	+4,2	1 040	-10,2	21 795	+27,3
754 040	Steinhagen	4 126	+3,2	65	-52,2	7 039	-0,3
754 044	Verl, Stadt	5 847	+47,7	3 018	+349,8	12 776	-4,5
754 048	Versmold, Stadt	6 174	+22,9	104	-15,4	15 259	+34,7
754 052	Werther (Westf.), Stadt	5 149	+14,9	294	-36,1	9 014	-9,3
758 000	Kreis Herford	39 505	-6,3	3 416	-20,6	155 661	-5,5
758 004	Bünde, Stadt	4 207	-14,5	413	-26,6	9 727	-22,9
758 008	Enger, Stadt	-	-100,0	-	-	-	-100,0
758 012	Herford, Stadt	9 777	+2,1	1 248	-13,9	15 921	-0,5
758 016	Hiddenhausen	4 777	+1,3	663	+1,5	8 569	+2,8
758 020	Kirchlengern
758 024	Löhne, Stadt
758 028	Rödinghausen	5 108	+0,8	39	-26,4	13 268	-
758 032	Spenge, Stadt
758 036	Vlotho, Stadt	11 725	-14,0	923	-35,9	60 873	-6,9
762 000	Kreis Höxter	88 543	+2,6	3 895	-29,0	405 321	-1,9
762 004	Bad Driburg, Stadt	29 491	+0,5	591	-9,4	273 391	-3,0
762 008	Beverungen, Stadt	10 281	+31,2	582	+17,8	22 320	+31,7
762 012	Borgentreich, Stadt
762 016	Brakel, Stadt	6 105	-8,6	206	+9,6	14 933	-17,5
762 020	Höxter, Stadt	16 505	+8,1	1 060	-50,3	32 347	+9,6
762 024	Marienmünster, Stadt	1 182	-28,8	103	-22,6	3 219	-37,2
762 028	Nieheim, Stadt	5 512	-8,5	233	-72,2	16 133	-1,2
762 032	Steinheim, Stadt
762 036	Warburg, Stadt	14 868	-0,9	592	+107,7	32 975	+0,7
762 040	Willebadessen, Stadt	3 099	+1,8	480	-27,8	7 100	-9,5
766 000	Kreis Lippe	155 874	+4,1	16 162	+4,6	609 692	+3,8
766 004	Augustdorf	537	+9,6	-	-	1 331	-7,6
766 008	Bad Salzuflen, Stadt	55 467	+3,7	5 988	-20,1	314 331	+6,8
766 012	Barntrup, Stadt
766 016	Blomberg, Stadt	5 419	-6,0	594	+6,1	11 422	-4,8
766 020	Detmold, Stadt	20 671	+3,5	2 408	+34,5	39 720	+3,4
766 024	Dörentrup	2 225	+3,6	36	-36,8	6 102	+18,0
766 028	Extertal	4 388	+2,7	263	-34,7	18 749	-1,0
766 032	Horn-Bad Meinberg, Stadt	35 974	+9,4	2 843	+36,2	145 444	+0,2

Anmerkungen Seite 44

Noch: 3.1 Leistung der Beherbergungsstätten nach Verwaltungsbezirken

Januar bis Mai 2015

Amtliche Schlüsselnummer	Verwaltungsbezirk	Übernachtungen		Mittlere Aufenthaltsdauer ²⁾		Mittlere Auslastung der angebotenen Betten ³⁾
		ausländischer Gäste	Veränderung ¹⁾	aller Gäste	ausländischer Gäste	
570 000	Kreis Warendorf	17 459	-9,1	2,5	2,8	30,8
570 004	Ahlen, Stadt	2 336	+22,9	2,1	3,0	24,7
570 008	Beckum, Stadt	2 267	+11,3	2,2	3,1	25,8
570 012	Beelen
570 016	Drensteinfurt, Stadt	127	-52,8	1,5	1,5	19,6
570 020	Ennigerloh, Stadt	740	+79,2	2,4	4,0	25,4
570 024	Everswinkel	206	-73,1	2,1	2,1	16,8
570 028	Oelde, Stadt	4 822	-32,2	2,0	3,4	24,8
570 032	Ostbevern	607	-	1,4	1,5	21,3
570 036	Sassenberg, Stadt	2 039	+30,4	3,7	4,1	22,7
570 040	Sendenhorst, Stadt	935	-11,5	4,4	1,7	50,3
570 044	Telgte, Stadt	865	+38,4	3,7	1,8	61,4
570 048	Wadersloh
570 052	Warendorf, Stadt	1 752	-19,0	2,0	2,2	30,2
500 000	Reg.-Bez. Münster	191 117	+0,1	2,3	2,1	35,4
711 000	Kreisfreie Stadt Bielefeld	37 484	-1,7	1,8	2,4	38,4
754 000	Kreis Gütersloh	39 185	-1,8	2,0	2,5	31,3
754 004	Borgholzhausen, Stadt
754 008	Gütersloh, Stadt	11 748	-6,3	2,1	2,3	30,3
754 012	Halle (Westf.), Stadt	2 350	+4,1	1,9	2,4	37,3
754 016	Harsewinkel, Stadt	6 261	-15,5	1,9	2,4	28,3
754 020	Herzebrock-Clarholz	848	+7,8	2,1	2,7	19,2
754 024	Langenberg
754 028	Rheda-Wiedenbrück, Stadt	2 666	+12,8	1,7	1,7	32,4
754 032	Rietberg, Stadt	851	-30,1	1,7	1,6	32,8
754 036	Schloß Holte-Stukenbrock, Stadt	5 441	+97,4	2,6	5,2	32,2
754 040	Steinhagen	275	-47,6	1,7	4,2	37,3
754 044	Verl, Stadt	7 814	+0,3	2,2	2,6	39,0
754 048	Versmold, Stadt	302	-12,0	2,5	2,9	24,4
754 052	Werther (Westf.), Stadt	494	-72,0	1,8	1,7	30,6
758 000	Kreis Herford	8 033	-20,6	3,9	2,4	39,3
758 004	Bünde, Stadt	887	-21,2	2,3	2,1	35,5
758 008	Enger, Stadt	-	-	-	-	-
758 012	Herford, Stadt	2 295	-21,3	1,6	1,8	22,5
758 016	Hiddenhausen	1 040	-4,4	1,8	1,6	26,7
758 020	Kirchlengern
758 024	Löhne, Stadt
758 028	Rödinghausen	507	-34,2	2,6	13,0	30,1
758 032	Spenge, Stadt
758 036	Vlotho, Stadt	2 932	-24,1	5,2	3,2	40,5
762 000	Kreis Höxter	9 798	-38,3	4,6	2,5	43,4
762 004	Bad Driburg, Stadt	1 472	-11,5	9,3	2,5	66,0
762 008	Beverungen, Stadt	1 145	+7,3	2,2	2,0	29,0
762 012	Borgentreich, Stadt
762 016	Brakel, Stadt	625	-7,7	2,4	3,0	21,9
762 020	Höxter, Stadt	2 216	-58,1	2,0	2,1	21,9
762 024	Mariemünster, Stadt	389	-39,3	2,7	3,8	14,4
762 028	Nieheim, Stadt	1 169	-54,9	2,9	5,0	18,3
762 032	Steinheim, Stadt
762 036	Warburg, Stadt	1 356	+97,4	2,2	2,3	36,9
762 040	Willebadessen, Stadt	1 309	-41,0	2,3	2,7	22,5
766 000	Kreis Lippe	36 912	-6,6	3,9	2,3	40,7
766 004	Augustdorf	-	-	2,5	-	9,6
766 008	Bad Salzuflen, Stadt	12 758	-21,6	5,7	2,1	54,1
766 012	Barntrup, Stadt
766 016	Blomberg, Stadt	1 304	+8,2	2,1	2,2	21,9
766 020	Detmold, Stadt	5 137	+30,5	1,9	2,1	32,2
766 024	Dörentrup	76	-22,4	2,7	2,1	18,0
766 028	Extetal	683	-50,3	4,3	2,6	48,7
766 032	Horn-Bad Meinberg, Stadt	6 158	-7,8	4,0	2,2	41,7

Anmerkungen Seite 44

Noch: 3.1 Leistung der Beherbergungsstätten nach Verwaltungsbezirken

Januar bis Mai 2015

Amtliche Schlüsselnummer	Verwaltungsbezirk	Ankünfte				Übernachtungen	
		aller Gäste	Veränderung ¹⁾	ausländischer Gäste	Veränderung ¹⁾	aller Gäste	Veränderung ¹⁾
	Noch: Kreis Lippe						
766 036	Kalletal	4 556	+45,2	82	-7,9	14 490	+66,7
766 040	Lage, Stadt	4 551	+12,1	159	+12,8	12 025	+10,8
766 044	Lemgo, Stadt	7 521	-0,9	709	-17,3	14 308	+4,4
766 048	Leopoldshöhe	1 037	-2,0	30	-6,3	2 188	-8,8
766 052	Lügde, Stadt	3 324	+8,1	500	+105,8	7 546	+18,4
766 056	Oerlinghausen, Stadt	5 083	+15,5	1 028	x	9 451	-10,0
766 060	Schieder-Schwalenberg, Stadt	4 350	-33,0	1 099	+7,9	9 148	-38,5
766 064	Schlangen
770 000	Kreis Minden-Lübbecke	113 340	-1,0	10 151	+1,3	585 911	-1,5
770 004	Bad Oeynhausen, Stadt	48 015	-0,7	2 671	+2,4	400 013	-0,7
770 008	Espelkamp, Stadt	4 354	+1,2	471	+3,7	10 091	+5,8
770 012	Hille	2 081	+4,3	239	+291,8	7 067	+3,0
770 016	Hüllhorst
770 020	Lübbecke, Stadt
770 024	Minden, Stadt	21 737	-1,6	3 633	+0,1	35 887	-2,1
770 028	Petershagen, Stadt	7 932	-0,9	502	-22,8	41 687	-3,9
770 032	Porta Westfalica, Stadt	10 932	+2,0	1 460	+25,0	21 884	+10,4
770 036	Preußisch-Oldendorf, Stadt	7 322	-7,4	284	-5,0	47 601	-7,5
770 040	Rahden, Stadt	3 427	+8,0	220	-46,2	7 235	-10,0
770 044	Stemwede	2 966	-4,7	369	+25,9	6 390	-9,4
774 000	Kreis Paderborn	130 304	+1,5	15 482	+9,8	364 058	+1,3
774 004	Altenbeken
774 008	Bad Lippspringe, Stadt	29 448	+0,3	1 342	-4,1	130 638	+2,1
774 012	Borchen	3 908	-4,1	160	-14,4	19 320	-7,3
774 016	Büren, Stadt	12 062	-0,3	1 017	-3,3	21 134	-14,6
774 020	Delbrück, Stadt	5 931	-3,4	1 190	+13,4	11 143	+14,2
774 024	Hövelhof	4 376	+20,9	592	-3,3	14 134	+39,5
774 028	Lichtenau, Stadt
774 032	Paderborn, Stadt	63 193	+3,7	6 943	+5,6	109 183	+2,1
774 036	Salzkotten, Stadt	1 691	-14,1	198	-21,4	2 969	-12,5
774 040	Bad Wünnenberg, Stadt	8 956	-0,9	3 889	+38,9	53 327	+2,2
700 000	Reg.-Bez. Detmold	758 984	+1,1	80 595	-0,6	2 564 018	+0,4
	Kreisfreie Städte						
911 000	Bochum	150 376	+0,3	21 969	-12,0	254 558	+0,4
913 000	Dortmund	282 596	-1,0	57 510	-2,6	442 691	-1,4
914 000	Hagen	40 106	+4,9	3 659	-12,7	107 153	+0,7
915 000	Hamm	38 348	+15,3	4 442	-6,2	61 723	+8,6
916 000	Herne	14 739	-3,8	988	-16,1	26 778	-6,0
954 000	Ennepe-Ruhr-Kreis	69 424	-4,8	8 190	-3,9	203 444	-3,3
954 004	Breckerfeld, Stadt	3 250	+37,0	189	+18,9	7 106	+36,2
954 008	Ennepetal, Stadt	2 862	-2,6	566	-12,0	30 005	-3,5
954 012	Gevelsberg, Stadt	3 611	+4,9	261	-9,1	6 532	+1,6
954 016	Hattingen, Stadt	19 106	-3,2	1 634	-10,2	78 630	-0,5
954 020	Herdecke, Stadt	8 143	-10,4	737	+7,6	17 544	-9,6
954 024	Schwelm, Stadt	10 064	-0,8	2 144	+2,7	18 203	-2,9
954 028	Sprockhövel, Stadt	8 605	-10,0	934	-13,9	19 957	-1,0
954 032	Wetter (Ruhr), Stadt	4 033	-15,3	372	+15,5	7 873	-17,0
954 036	Witten, Stadt	9 750	-10,3	1 353	-6,0	17 594	-15,3
958 000	Hochsauerlandkreis	497 116	+15,8	144 399	+16,6	1 548 347	+8,7
958 004	Arnsberg, Stadt	23 931	-1,3	2 727	-0,9	71 549	-0,9
958 008	Bestwig	14 314	+13,5	2 301	+26,4	37 897	+11,7
958 012	Brilon, Stadt	15 912	-1,2	2 542	+4,2	52 903	+1,1
958 016	Eslohe (Sauerland)	16 758	+15,0	540	-3,6	52 230	+9,0
958 020	Hallenberg, Stadt	14 471	+14,1	5 010	+19,9	31 345	+10,2
958 024	Marsberg, Stadt	4 698	+29,8	975	+6,4	11 066	+7,6
958 028	Medebach, Stadt	88 321	+32,9	31 860	+24,5	326 924	+9,0
958 032	Meschede, Stadt	26 609	+11,4	3 836	-4,3	56 154	+12,2
958 036	Olsberg, Stadt	25 146	+2,7	7 765	+4,0	75 929	-0,4
958 040	Schmallenberg, Stadt	74 598	+16,1	14 591	+40,1	282 547	+11,0
958 044	Sundern (Sauerland), Stadt	33 635	+25,5	2 863	+47,7	76 907	+33,9
958 048	Winterberg, Stadt	158 723	+13,6	69 389	+12,3	472 896	+7,2

Anmerkungen Seite 44

Noch: 3.1 Leistung der Beherbergungsstätten nach Verwaltungsbezirken

Januar bis Mai 2015

Amtliche Schlüsselnummer	Verwaltungsbezirk	Übernachtungen		Mittlere Aufenthaltsdauer ²⁾		Mittlere Auslastung der angebotenen Betten ³⁾
		ausländischer Gäste	Veränderung ¹⁾	aller Gäste	ausländischer Gäste	
	Noch: Kreis Lippe					
766 036	Kalletal	360	+21,2	3,2	4,4	11,1
766 040	Lage, Stadt	494	+91,5	2,6	3,1	28,1
766 044	Lemgo, Stadt	1 685	-22,5	1,9	2,4	23,5
766 048	Leopoldshöhe	85	-13,3	2,1	2,8	21,3
766 052	Lügde, Stadt	1 259	+104,1	2,3	2,5	16,4
766 056	Oerlinghausen, Stadt	1 777	x	1,9	1,7	32,4
766 060	Schieder-Schwalenberg, Stadt	2 703	-7,9	2,1	2,5	18,1
766 064	Schlangen
770 000	Kreis Minden-Lübbecke	26 985	-5,2	5,2	2,7	54,1
770 004	Bad Oeynhausen, Stadt	10 111	-17,9	8,3	3,8	71,4
770 008	Espelkamp, Stadt	1 286	+14,0	2,3	2,7	34,3
770 012	Hille	647	+434,7	3,4	2,7	32,7
770 016	Hüllhorst
770 020	Lübbecke, Stadt
770 024	Minden, Stadt	5 341	-11,8	1,7	1,5	33,0
770 028	Petershagen, Stadt	2 613	+78,0	5,3	5,2	39,8
770 032	Porta Westfalica, Stadt	3 042	+36,4	2,0	2,1	23,9
770 036	Preußisch-Oldendorf, Stadt	1 380	-24,2	6,5	4,9	47,5
770 040	Rahden, Stadt	641	-60,0	2,1	2,9	29,3
770 044	Stemwede	1 007	+75,7	2,2	2,7	22,5
774 000	Kreis Paderborn	45 372	+9,1	2,8	2,9	41,8
774 004	Altenbeken
774 008	Bad Lippspringe, Stadt	3 228	-20,9	4,4	2,4	62,9
774 012	Borchen	893	-0,3	4,9	5,6	40,5
774 016	Büren, Stadt	1 767	-48,0	1,8	1,7	25,9
774 020	Delbrück, Stadt	2 581	+72,4	1,9	2,2	31,4
774 024	Hövelhof	3 680	+9,1	3,2	6,2	32,1
774 028	Lichtenau, Stadt
774 032	Paderborn, Stadt	16 084	+0,9	1,7	2,3	34,7
774 036	Salzkotten, Stadt	421	-24,1	1,8	2,1	21,7
774 040	Bad Wünnenberg, Stadt	16 044	+45,6	6,0	4,1	53,0
700 000	Reg.-Bez. Detmold	203 769	-4,6	3,4	2,5	42,3
	Kreisfreie Städte					
911 000	Bochum	38 500	-9,4	1,7	1,8	42,5
913 000	Dortmund	98 881	-2,4	1,6	1,7	42,6
914 000	Hagen	7 668	-4,9	2,7	2,1	47,1
915 000	Hamm	7 775	-11,6	1,6	1,8	32,9
916 000	Herne	2 175	-7,1	1,8	2,2	30,2
954 000	Ennepe-Ruhr-Kreis	18 373	+0,2	2,9	2,2	39,6
954 004	Breckerfeld, Stadt	714	+37,8	2,2	3,8	24,3
954 008	Ennepetal, Stadt	1 004	-31,5	10,5	1,8	77,8
954 012	Gevelsberg, Stadt	550	-25,5	1,8	2,1	38,8
954 016	Hattingen, Stadt	6 103	+11,5	4,1	3,7	46,5
954 020	Herdecke, Stadt	1 332	+7,9	2,2	1,8	28,9
954 024	Schwelm, Stadt	2 815	-3,6	1,8	1,3	34,4
954 028	Sprockhövel, Stadt	1 561	-14,7	2,3	1,7	37,7
954 032	Wetter (Ruhr), Stadt	871	+55,0	2,0	2,3	25,6
954 036	Witten, Stadt	3 423	-4,8	1,8	2,5	29,1
958 000	Hochsauerlandkreis	446 142	+5,9	3,1	3,1	39,5
958 004	Arnsberg, Stadt	5 775	+3,9	3,0	2,1	36,2
958 008	Bestwig	6 302	+23,3	2,6	2,7	26,5
958 012	Brilon, Stadt	6 394	+4,5	3,3	2,5	26,6
958 016	Eslohe (Sauerland)	1 394	-12,3	3,1	2,6	35,6
958 020	Hallenberg, Stadt	11 680	+18,6	2,2	2,3	43,0
958 024	Marsberg, Stadt	2 552	+20,9	2,4	2,6	22,7
958 028	Medebach, Stadt	123 367	-1,0	3,7	3,9	54,0
958 032	Meschede, Stadt	8 526	-7,8	2,1	2,2	29,9
958 036	Olsberg, Stadt	17 049	-10,2	3,0	2,2	39,5
958 040	Schmallenberg, Stadt	40 392	+35,6	3,8	2,8	43,9
958 044	Sundern (Sauerland), Stadt	7 721	+62,9	2,3	2,7	33,6
958 048	Winterberg, Stadt	214 990	+5,6	3,0	3,1	37,3

Anmerkungen Seite 44

Noch: 3.1 Leistung der Beherbergungsstätten nach Verwaltungsbezirken

Januar bis Mai 2015

Amtliche Schlüssel- nummer	Verwaltungsbezirk	Ankünfte				Übernachtungen	
		aller Gäste	Veränderung ¹⁾	ausländischer Gäste	Veränderung ¹⁾	aller Gäste	Veränderung ¹⁾
962 000	Märkischer Kreis	77 283	-8,0	8 124	-19,4	155 970	-7,6
962 004	Altena, Stadt	5 243	+4,3	291	+15,0	10 005	+8,8
962 008	Balve, Stadt	5 978	-10,9	178	-65,4	11 171	-13,5
962 012	Halver, Stadt
962 016	Hemer, Stadt	2 456	-15,0	72	+46,9	18 235	-12,9
962 020	Herscheid
962 024	Iserlohn, Stadt	17 566	+4,3	2 387	-1,3	28 029	+4,7
962 028	Kierspe, Stadt	952	-3,2	72	+46,9	3 092	+21,1
962 032	Lüdenscheid, Stadt	18 504	-20,9	3 561	-32,8	32 563	-20,9
962 036	Meinerzhagen, Stadt	9 131	-19,9	274	-16,5	20 285	-6,8
962 040	Menden (Sauerland), Stadt	3 989	-4,8	183	+63,4	7 004	-4,5
962 044	Nachrodt-Wiblingwerde	4 513	+2,8	106	+7,1	8 635	-1,8
962 048	Neuenrade, Stadt	3 940	+4,5	419	-14,7	7 174	+4,1
962 052	Plettenberg, Stadt	3 027	+14,0	439	+27,6	5 811	-6,8
962 056	Schalke, Stadt	-	-	-	-	-	-
962 060	Werder, Stadt	952	-16,5	64	+1,6	2 263	-27,3
966 000	Kreis Olpe	92 655	+5,0	16 151	+32,7	204 137	+1,5
966 004	Attendorn, Stadt	24 206	-2,0	3 526	+2,4	46 781	-15,6
966 008	Drolshagen, Stadt	5 135	+6,7	390	-6,7	12 042	-0,6
966 012	Finnentrop	4 214	-5,4	147	-28,6	9 522	-10,9
966 016	Kirchhundem	9 239	+20,3	763	-18,8	19 042	+20,8
966 020	Lenne, Stadt	27 462	+23,5	8 644	+100,5	69 334	+22,8
966 024	Olpe, Stadt	16 252	-10,6	2 084	-8,7	36 402	-9,8
966 028	Wenden	6 147	-0,4	597	+4,2	11 014	+6,0
970 000	Kreis Siegen-Wittgenstein	92 085	-1,1	17 330	-18,2	319 246	-0,8
970 004	Bad Berleburg, Stadt	11 213	-0,8	1 025	+28,3	128 203	-5,2
970 008	Burbach	4 369	+8,7	382	-18,0	12 623	+2,4
970 012	Erndtebrück
970 016	Freudenberg, Stadt	5 647	+6,8	1 330	+9,1	9 869	+12,1
970 020	Hilchenbach, Stadt	9 042	+17,1	879	-7,0	48 479	+10,0
970 024	Kreuztal, Stadt	1 750	+6,8	190	+11,8	3 960	+2,3
970 028	Bad Laasphe, Stadt	15 380	-17,5	7 345	-32,7	35 117	-1,8
970 032	Netphen, Stadt	3 131	-21,1	212	-47,5	7 694	-26,9
970 036	Neunkirchen
970 040	Siegen, Stadt	29 927	+2,8	4 926	-9,1	51 521	+2,2
970 044	Wilnsdorf	9 603	+3,0	747	+34,6	17 862	+6,9
974 000	Kreis Soest	143 852	-0,5	11 771	-3,8	599 471	-1,1
974 004	Anröchte
974 008	Bad Sassendorf	31 553	-0,4	1 908	-21,3	206 550	-2,2
974 012	Ense
974 016	Erwitte, Stadt	12 685	-2,7	395	+7,3	76 633	-2,3
974 020	Geseke, Stadt	5 789	-21,7	570	-31,7	9 469	-22,2
974 024	Lippetal	623	+123,3	176	+203,4	1 062	+204,3
974 028	Lippstadt, Stadt	23 608	+0,2	3 673	-7,8	109 010	-3,4
974 032	Möhnesee	21 833	+11,3	615	+3,0	79 994	+7,4
974 036	Rüthen, Stadt	6 905	+6,0	229	-8,4	15 218	+7,0
974 040	Soest, Stadt	21 194	+1,4	2 076	+0,3	37 753	-1,5
974 044	Warstein, Stadt	6 212	-19,6	1 185	+32,3	30 904	+1,6
974 048	Wewer	722	-10,8	14	-44,0	1 786	-25,1
974 052	Werl, Stadt	9 759	-4,3	712	+40,7	14 785	-3,3
974 056	Wickede (Ruhr)	1 861	+8,8	70	-30,0	14 144	+1,4
978 000	Kreis Unna	85 999	+2,5	10 112	+5,6	159 526	+0,7
978 004	Bergkamen, Stadt	3 534	+15,4	171	+27,6	7 022	+10,7
978 008	Bönen	-	-100,0	-	-	-	-100,0
978 012	Fröndenberg/Ruhr, Stadt	5 422	-8,6	556	-4,1	8 172	-8,9
978 016	Holzwickede	8 600	+21,8	1 984	+15,3	12 984	+14,9
978 020	Kamen, Stadt	18 708	+16,2	2 241	+34,0	32 854	+13,7
978 024	Lünen, Stadt	13 439	-5,7	1 683	-30,2	23 281	-0,8
978 028	Schwerte, Stadt	12 800	+0,8	361	+42,1	20 680	+6,6
978 032	Selm, Stadt	3 631	-17,2	75	+21,0	13 929	-23,0
978 036	Unna, Stadt	10 232	-0,9	1 676	+9,0	18 825	+0,9
978 040	Werne, Stadt	9 633	-2,0	1 365	+13,1	21 779	-4,4
900 000	Reg.-Bez. Arnsberg	1 584 579	+4,4	304 645	+4,4	4 083 044	+2,5
	Nordrhein-Westfalen	8 458 839	+2,7	1 830 243	-0,6	19 107 131	+2,9

Noch: 3.1 Leistung der Beherbergungsstätten nach Verwaltungsbezirken

Januar bis Mai 2015

Amtliche Schlüsselnummer	Verwaltungsbezirk	Übernachtungen		Mittlere Aufenthaltsdauer ²⁾		Mittlere Auslastung der angebotenen Betten ³⁾
		ausländischer Gäste	Veränderung ¹⁾	aller Gäste	ausländischer Gäste	
962 000	Märkischer Kreis	16 884	-21,8	2,0	2,1	25,6
962 004	Altena, Stadt	481	-15,5	1,9	1,7	22,2
962 008	Balve, Stadt	555	-68,6	1,9	3,1	23,0
962 012	Halver, Stadt
962 016	Hemer, Stadt	88	+35,4	7,4	1,2	29,1
962 020	Herscheid
962 024	Iserlohn, Stadt	4 232	-8,9	1,6	1,8	31,9
962 028	Kierspe, Stadt	306	+10,1	3,2	4,3	14,5
962 032	Lüdenscheid, Stadt	7 563	-30,9	1,8	2,1	33,0
962 036	Meinerzhagen, Stadt	712	+10,2	2,2	2,6	20,2
962 040	Menden (Sauerland), Stadt	334	+94,2	1,8	1,8	21,7
962 044	Nachrodt-Wiblingwerde	187	+31,7	1,9	1,8	27,0
962 048	Neuenrade, Stadt	810	-17,0	1,8	1,9	29,0
962 052	Plettenberg, Stadt	1 173	+13,3	1,9	2,7	18,4
962 056	Schalksmühle	—	—	—	—	—
962 060	Werdohl, Stadt	316	+32,8	2,4	4,9	14,3
966 000	Kreis Olpe	41 683	+42,0	2,2	2,6	27,5
966 004	Attendorf, Stadt	8 409	-4,4	1,9	2,4	28,6
966 008	Drolshagen, Stadt	849	-21,5	2,3	2,2	23,3
966 012	Finnentrop	435	-23,1	2,3	3,0	15,5
966 016	Kirchhundem	1 560	-17,9	2,1	2,0	20,1
966 020	Lennestadt, Stadt	25 194	+111,0	2,5	2,9	33,4
966 024	Olpe, Stadt	3 936	-0,9	2,2	1,9	27,2
966 028	Wenden	1 300	+18,6	1,8	2,2	33,2
970 000	Kreis Siegen-Wittgenstein	41 589	-6,7	3,5	2,4	44,2
970 004	Bad Berleburg, Stadt	3 335	+36,8	11,4	3,3	61,1
970 008	Burbach	1 041	-28,8	2,9	2,7	36,0
970 012	Erndtebrück
970 016	Freudenberg, Stadt	2 499	+7,5	1,7	1,9	25,9
970 020	Hilchenbach, Stadt	2 785	-20,3	5,4	3,2	43,1
970 024	Kreuztal, Stadt	731	+13,3	2,3	3,8	27,9
970 028	Bad Laasphe, Stadt	19 062	-9,4	2,3	2,6	42,7
970 032	Netphen, Stadt	383	-62,2	2,5	1,8	22,8
970 036	Neunkirchen
970 040	Siegen, Stadt	10 001	-5,7	1,7	2,0	40,7
970 044	Wilnsdorf	1 203	+36,2	1,9	1,6	32,3
974 000	Kreis Soest	30 721	-5,8	4,2	2,6	48,5
974 004	Anröchte
974 008	Bad Sassendorf	4 722	-19,5	6,5	2,5	67,6
974 012	Ense
974 016	Erwitte, Stadt	924	-43,3	6,0	2,3	60,5
974 020	Geseke, Stadt	1 514	-22,6	1,6	2,7	10,4
974 024	Lippetal	216	+191,9	1,7	1,2	6,9
974 028	Lippstadt, Stadt	10 471	-11,1	4,6	2,9	57,2
974 032	Möhnesee	1 347	-4,1	3,7	2,2	43,1
974 036	Rüthen, Stadt	988	-7,0	2,2	4,3	25,6
974 040	Soest, Stadt	4 787	-11,2	1,8	2,3	34,6
974 044	Warstein, Stadt	3 807	+86,9	5,0	3,2	40,0
974 048	Welver	67	-18,3	2,5	4,8	16,1
974 052	Werl, Stadt	1 414	+55,9	1,5	2,0	40,8
974 056	Wickede (Ruhr)	111	-33,1	7,6	1,6	69,6
978 000	Kreis Unna	18 316	-0,1	1,9	1,8	30,0
978 004	Bergkamen, Stadt	389	+19,3	2,0	2,3	22,4
978 008	Bönen	—	—	—	—	—
978 012	Fröndenberg/Ruhr, Stadt	983	-17,3	1,5	1,8	24,8
978 016	Holzwickede	2 281	+14,2	1,5	1,1	41,4
978 020	Kamen, Stadt	4 485	+37,7	1,8	2,0	37,9
978 024	Lünen, Stadt	2 578	-45,9	1,7	1,5	24,5
978 028	Schwerte, Stadt	651	+5,5	1,6	1,8	30,3
978 032	Selm, Stadt	154	+22,2	3,8	2,1	20,8
978 036	Unna, Stadt	3 458	+3,1	1,8	2,1	29,0
978 040	Werne, Stadt	3 337	+23,0	2,3	2,4	38,0
900 000	Reg.-Bez. Arnsberg	768 707	+2,6	2,6	2,5	39,2
	Nordrhein-Westfalen	3 923 198	+1,0	2,3	2,1	40,1

Anmerkungen Seite 44

3.2 Leistung der Beherbergungsstätten nach Gemeindegruppen und Betriebsarten

Januar bis Mai 2015

Gemeindegruppe Betriebsart	Ankünfte				Übernachtungen	
	aller Gäste	Veränderung ¹⁾	ausländischer Gäste	Veränderung ¹⁾	aller Gäste	Veränderung ¹⁾
Mineral-, Moor-, Sole- und Thermalbäder	449 743	+0,8	70 626	-6,0	2 060 445	-0,1
Hotels	243 114	+2,5	49 578	-7,5	434 026	+0,7
Gasthöfe	1 062	-3,5	119	-27,4	2 730	-15,2
Pensionen	26 045	-6,7	957	+1,4	111 585	-4,8
Hotels garnis	76 118	+3,2	15 986	-1,2	151 594	+5,5
Erholungs-, Ferien-, Schulungsheime	25 209	-1,8	702	+27,4	76 249	+1,9
Ferienhäuser, -wohnungen, -zentren	1 941	+8,2	344	+56,4	13 811	-4,9
Hütten, Jugendherbergen u. Ä.	8 943	-20,0	1 277	-23,7	18 979	-21,3
Vorsorge- und Reha-Kliniken	54 475	-1,0	132	-21,4	1 222 727	-0,2
Campingplätze	12 836	+3,0	1 531	-7,8	28 744	-0,7
Heilklimatische Kurorte	184 612	+12,5	70 095	+11,1	591 963	+5,7
Hotels
Gasthöfe	5 671	+11,6	2 681	-2,9	14 211	+6,9
Pensionen	9 888	+26,6	3 957	+30,6	23 454	+10,6
Hotels garnis	6 932	+42,8	1 075	+87,3	17 956	+62,9
Erholungs-, Ferien-, Schulungsheime	18 767	+5,2	856	+129,5	51 324	-3,4
Ferienhäuser, -wohnungen, -zentren	51 891	+2,7	27 719	-3,1	198 832	+2,0
Hütten, Jugendherbergen u. Ä.
Vorsorge- und Reha-Kliniken	3 176	-5,3	-	-	80 730	+0,6
Campingplätze	3 689	+71,2	1 130	+72,3	14 911	+83,8
Kneippkurorte	111 085	+3,4	20 957	+10,0	326 523	+9,9
Hotels
Gasthöfe	4 985	+41,9	609	+16,4	9 760	+26,9
Pensionen
Hotels garnis	11 921	+25,9	2 196	+81,5	23 198	+26,1
Erholungs-, Ferien-, Schulungsheime	8 158	-19,8	20	-80,4	21 973	-36,2
Ferienhäuser, -wohnungen, -zentren	6 295	+8,9	2 117	+6,1	22 865	+7,4
Hütten, Jugendherbergen u. Ä.	14 961	+1,3	942	-14,4	32 490	+7,8
Vorsorge- und Reha-Kliniken	1 952	+2,0	-	-	59 812	+1,1
Campingplätze	9 976	+1,7	2 000	-7,4	52 439	+116,8
Kneippheilbäder	129 427	+7,1	28 127	+8,6	538 462	+3,9
Hotels	70 871	+9,4	20 074	+5,3	187 295	+14,9
Gasthöfe	11 616	+34,4	3 434	+55,3	30 315	+31,3
Pensionen
Hotels garnis	4 144	+20,5	419	+33,9	6 683	+17,3
Erholungs-, Ferien-, Schulungsheime	11 255	-10,3	-	-100,0	30 933	-11,4
Ferienhäuser, -wohnungen, -zentren	10 951	-4,1	1 804	-11,4	44 256	+3,0
Hütten, Jugendherbergen u. Ä.
Vorsorge- und Reha-Kliniken	7 102	+3,1	76	+31,0	206 765	-4,8
Campingplätze	2 907	+34,0	680	+37,9	4 500	+38,2
Heilbäder zusammen	874 867	+4,4	189 805	+3,6	3 517 393	+2,3
Hotels	441 981	+5,8	113 598	+3,2	894 465	+4,8
Gasthöfe	23 334	+27,2	6 843	+20,9	57 016	+20,5
Pensionen	44 738	+2,4	7 212	+13,2	159 029	-1,7
Hotels garnis	99 115	+8,3	19 676	+7,7	199 431	+11,5
Erholungs-, Ferien-, Schulungsheime	63 389	-4,3	1 578	+51,7	180 479	-8,5
Ferienhäuser, -wohnungen, -zentren	71 078	+2,2	31 984	-2,7	279 764	+2,2
Hütten, Jugendherbergen u. Ä.	35 119	-6,7	3 365	-9,5	76 581	-3,6
Vorsorge- und Reha-Kliniken	66 705	-0,7	208	-8,0	1 570 034	-0,8
Campingplätze	29 408	+10,6	5 341	+7,5	100 594	+55,9

Anmerkungen Seite 44

Noch: 3.2 Leistung der Beherbergungsstätten nach Gemeindegruppen und Betriebsarten

Januar bis Mai 2015

Gemeindegruppe Betriebsart	Übernachtungen		Mittlere Aufenthaltsdauer ²⁾		Mittlere Auslastung der angebotenen Betten ³⁾
	ausländischer Gäste	Veränderung ¹⁾	aller Gäste	ausländischer Gäste	
Mineral-, Moor-, Sole- und Thermalbäder	153 357	-6,2	4,6	2,2	56,5
Hotels	84 131	-12,0	1,8	1,7	40,3
Gasthöfe	278	-54,3	2,6	2,3	20,5
Pensionen	3 753	-10,9	4,3	3,9	31,0
Hotels garnis	43 205	+8,9	2,0	2,7	39,0
Erholungs-, Ferien-, Schulungsheime	3 789	+33,7	3,0	5,4	37,1
Ferienhäuser, -wohnungen, -zentren	5 646	+20,4	7,1	16,4	24,2
Hütten, Jugendherbergen u. Ä.	2 765	-16,5	2,1	2,2	21,0
Vorsorge- und Reha-Kliniken	7 162	-26,0	22,4	54,3	87,0
Campingplätze	2 628	-10,5	2,2	1,7	.
Heilklimatische Kurorte	217 685	+4,9	3,2	3,1	38,0
Hotels
Gasthöfe	6 798	-2,3	2,5	2,5	26,8
Pensionen	9 232	+19,8	2,4	2,3	31,5
Hotels garnis	2 633	+74,1	2,6	2,4	28,8
Erholungs-, Ferien-, Schulungsheime	1 509	+88,6	2,7	1,8	31,3
Ferienhäuser, -wohnungen, -zentren	112 014	-2,7	3,8	4,0	36,7
Hütten, Jugendherbergen u. Ä.
Vorsorge- und Reha-Kliniken	-	-	25,4	-	83,9
Campingplätze	5 517	+89,7	4,0	4,9	.
Kneippkurorte	52 932	+8,3	2,9	2,5	30,0
Hotels
Gasthöfe	1 376	+16,5	2,0	2,3	22,0
Pensionen
Hotels garnis	4 052	+60,7	1,9	1,8	29,7
Erholungs-, Ferien-, Schulungsheime	58	-79,6	2,7	2,9	24,5
Ferienhäuser, -wohnungen, -zentren	9 133	+8,6	3,6	4,3	18,3
Hütten, Jugendherbergen u. Ä.	1 798	-38,6	2,2	1,9	21,0
Vorsorge- und Reha-Kliniken	-	-	30,6	-	72,1
Campingplätze	7 582	+57,3	5,3	3,8	.
Kneippheilbäder	80 865	+22,8	4,2	2,9	46,4
Hotels	57 407	+24,7	2,6	2,9	44,7
Gasthöfe	8 506	+48,4	2,6	2,5	28,6
Pensionen
Hotels garnis	712	+36,4	1,6	1,7	22,9
Erholungs-, Ferien-, Schulungsheime	-	-100,0	2,7	-	34,7
Ferienhäuser, -wohnungen, -zentren	7 499	+2,1	4,0	4,2	28,2
Hütten, Jugendherbergen u. Ä.
Vorsorge- und Reha-Kliniken	690	-4,0	29,1	9,1	81,2
Campingplätze	1 054	+60,9	1,5	1,6	.
Heilbäder zusammen	504 839	+3,9	4,0	2,7	47,6
Hotels	246 671	+3,0	2,0	2,2	39,6
Gasthöfe	16 958	+17,1	2,4	2,5	26,3
Pensionen	18 997	+2,5	3,6	2,6	29,6
Hotels garnis	50 602	+14,4	2,0	2,6	35,7
Erholungs-, Ferien-, Schulungsheime	5 356	+34,5	2,8	3,4	32,9
Ferienhäuser, -wohnungen, -zentren	134 292	-0,9	3,9	4,2	31,8
Hütten, Jugendherbergen u. Ä.	7 330	-8,1	2,2	2,2	22,5
Vorsorge- und Reha-Kliniken	7 852	-24,5	23,5	37,8	85,4
Campingplätze	16 781	+48,3	3,4	3,1	.

Anmerkungen Seite 44

Noch: 3.2 Leistung der Beherbergungsstätten nach Gemeindegruppen und Betriebsarten

Januar bis Mai 2015

Gemeindegruppe Betriebsart	Ankünfte				Übernachtungen	
	aller Gäste	Veränderung ¹⁾	ausländischer Gäste	Veränderung ¹⁾	aller Gäste	Veränderung ¹⁾
Luftkurorte	211 118	+8,9	33 145	+13,0	596 076	+7,6
Hotels	83 496	+14,9	22 533	+19,1	158 744	+15,0
Gasthöfe	9 222	+0,8	2 190	+22,8	18 748	+2,0
Pensionen	11 724	+7,0	854	+7,2	33 419	+4,8
Hotels garnis	3 113	+2,7	773	+3,1	6 027	+7,4
Erholungs-, Ferien-, Schulungsheime	40 210	+5,0	260	+19,8	113 325	+8,1
Ferienhäuser, -wohnungen, -zentren	11 139	+7,8	2 563	-1,0	91 312	+4,4
Hütten, Jugendherbergen u. Ä.	33 958	+9,3	1 553	+13,1	75 592	+16,8
Vorsorge- und Reha-Kliniken	3 520	-6,5	17	-15,0	67 853	-6,7
Campingplätze	14 736	+0,8	2 402	-16,9	31 056	+3,3
Erholungsorte	318 550	+7,0	53 358	+37,0	888 790	+13,6
Hotels	117 835	-0,1	22 818	+0,4	223 589	+0,1
Gasthöfe	8 839	+11,0	1 556	+36,9	18 133	+10,4
Pensionen	6 341	+4,0	582	+19,8	19 588	-0,8
Hotels garnis	11 891	-1,5	1 905	-3,2	22 936	+5,4
Erholungs-, Ferien-, Schulungsheime	57 022	-4,2	1 438	+15,6	160 314	-4,4
Ferienhäuser, -wohnungen, -zentren	33 722	+133,8	20 609	+221,3	155 624	+175,3
Hütten, Jugendherbergen u. Ä.	54 575	+6,9	1 527	-5,8	118 534	+13,0
Vorsorge- und Reha-Kliniken	4 071	+0,2	10	-50,0	106 594	-2,6
Campingplätze	24 254	-1,5	2 913	-12,7	63 478	+1,7
Sonstige Gemeinden	7 054 304	+2,2	1 553 935	-2,3	14 104 872	+2,2
Hotels	4 200 423	+2,4	1 032 474	-1,4	6 969 613	+2,2
Gasthöfe	72 579	+0,8	10 030	+29,0	155 562	-1,1
Pensionen	56 048	+5,3	8 275	+17,0	169 942	+3,6
Hotels garnis	1 716 555	+0,7	401 762	-3,2	3 130 683	-0,1
Erholungs-, Ferien-, Schulungsheime	438 246	-3,4	9 847	-38,6	1 511 348	+2,1
Ferienhäuser, -wohnungen, -zentren	106 553	+14,4	33 302	+1,3	430 463	+2,1
Hütten, Jugendherbergen u. Ä.	298 800	-	37 748	-15,6	624 778	+2,8
Vorsorge- und Reha-Kliniken	30 311	+6,5	303	-5,3	778 097	+3,3
Campingplätze	134 789	+34,2	20 194	+9,1	334 386	+28,6
Nordrhein-Westfalen	8 458 839	+2,7	1 830 243	-0,6	19 107 131	+2,9
Hotels	4 843 735	+2,9	1 191 423	-0,6	8 246 411	+2,7
Gasthöfe	113 974	+6,1	20 619	+26,1	249 459	+4,2
Pensionen	118 851	+4,3	16 923	+14,9	381 978	+1,2
Hotels garnis	1 830 674	+1,0	424 116	-2,7	3 359 077	+0,6
Erholungs-, Ferien-, Schulungsheime	598 867	-3,1	13 123	-29,2	1 965 466	+0,8
Ferienhäuser, -wohnungen, -zentren	222 492	+18,7	88 458	+18,4	957 163	+14,0
Hütten, Jugendherbergen u. Ä.	422 452	+1,0	44 193	-14,1	895 485	+4,5
Vorsorge- und Reha-Kliniken	104 607	+1,1	538	-8,2	2 522 578	+0,2
Campingplätze	203 187	+22,2	30 850	+3,9	529 514	+27,0

Anmerkungen Seite 44

Noch: 3.2 Leistung der Beherbergungsstätten nach Gemeindegruppen und Betriebsarten

Januar bis Mai 2015

Gemeindegruppe Betriebsart	Übernachtungen		Mittlere Aufenthaltsdauer ²⁾		Mittlere Auslastung der angebotenen Betten ³⁾
	ausländischer Gäste	Veränderung ¹⁾	aller Gäste	ausländischer Gäste	
Luftkurorte	114 720	+15,2	2,8	3,5	32,0
Hotels	49 675	+31,1	1,9	2,2	28,0
Gasthöfe	4 803	+18,9	2,0	2,2	21,4
Pensionen	4 020	+50,3	2,9	4,7	28,6
Hotels garnis	1 523	+9,8	1,9	2,0	19,1
Erholungs-, Ferien-, Schulungsheime	703	+13,2	2,8	2,7	37,9
Ferienhäuser, -wohnungen, -zentren	45 954	+3,3	8,2	17,9	28,5
Hütten, Jugendherbergen u. Ä.	3 007	+7,1	2,2	1,9	32,8
Vorsorge- und Reha-Kliniken	39	-42,6	19,3	2,3	60,2
Campingplätze	4 996	-11,3	2,1	2,1	.
Erholungsorte	177 841	+72,7	2,8	3,3	36,3
Hotels	51 114	+2,7	1,9	2,2	28,9
Gasthöfe	3 611	+24,0	2,1	2,3	19,9
Pensionen	1 149	+8,4	3,1	2,0	22,1
Hotels garnis	4 694	+21,5	1,9	2,5	31,8
Erholungs-, Ferien-, Schulungsheime	5 184	+59,9	2,8	3,6	35,8
Ferienhäuser, -wohnungen, -zentren	101 667	+243,0	4,6	4,9	56,9
Hütten, Jugendherbergen u. Ä.	3 308	-23,0	2,2	2,2	28,8
Vorsorge- und Reha-Kliniken	181	-60,0	26,2	18,1	94,5
Campingplätze	6 933	-10,1	2,6	2,4	.
Sonstige Gemeinden	3 125 798	-2,2	2,0	2,0	39,2
Hotels	1 876 480	-1,9	1,7	1,8	37,7
Gasthöfe	27 184	+0,2	2,1	2,7	21,6
Pensionen	38 771	+31,9	3,0	4,7	30,4
Hotels garnis	854 260	-2,4	1,8	2,1	41,7
Erholungs-, Ferien-, Schulungsheime	44 557	+6,6	3,4	4,5	38,0
Ferienhäuser, -wohnungen, -zentren	143 722	-10,0	4,0	4,3	39,6
Hütten, Jugendherbergen u. Ä.	85 408	-10,2	2,1	2,3	33,0
Vorsorge- und Reha-Kliniken	9 623	+37,3	25,7	31,8	89,6
Campingplätze	45 793	-2,8	2,5	2,3	.
Nordrhein-Westfalen	3 923 198	+1,0	2,3	2,1	40,1
Hotels	2 223 940	-0,7	1,7	1,9	37,3
Gasthöfe	52 556	+8,3	2,2	2,5	22,4
Pensionen	62 937	+21,8	3,2	3,7	29,3
Hotels garnis	911 079	-1,5	1,8	2,1	41,1
Erholungs-, Ferien-, Schulungsheime	55 800	+12,4	3,3	4,3	37,3
Ferienhäuser, -wohnungen, -zentren	425 635	+15,2	4,3	4,8	37,4
Hütten, Jugendherbergen u. Ä.	99 053	-10,1	2,1	2,2	31,1
Vorsorge- und Reha-Kliniken	17 695	-1,3	24,1	32,9	86,0
Campingplätze	74 503	+3,8	2,6	2,4	.

Anmerkungen Seite 44

3.3 Leistung der Beherbergungsstätten nach Reisegebieten und Betriebsarten

Januar bis Mai 2015

Reisegebiet Betriebsart	Ankünfte				Übernachtungen	
	aller Gäste	Veränderung ¹⁾	ausländischer Gäste	Veränderung ¹⁾	aller Gäste	Veränderung ¹⁾
Eifel und Region Aachen	454 836	+8,5	113 898	+12,5	1 139 014	+11,0
Hotels	192 417	+2,7	59 479	-3,0	327 028	-0,4
Gasthöfe
Pensionen
Hotels garnis	98 266	+7,8	20 275	+2,8	186 728	+10,5
Erholungs-, Ferien-, Schulungsheime	38 419	-3,5	608	-0,7	114 439	-12,2
Ferienhäuser, -wohnungen, -zentren
Hütten, Jugendherbergen u. Ä.	49 550	+4,3	3 395	-4,0	111 932	+7,5
Vorsorge- und Reha-Kliniken
Campingplätze	25 934	+8,8	5 265	-3,9	56 316	+5,7
Niederrhein	766 726	+0,9	151 276	-4,4	1 572 663	-0,1
Hotels	451 418	+3,7	113 848	-0,6	725 073	+0,4
Gasthöfe	14 275	-8,4	2 244	-24,2	30 534	-5,9
Pensionen	11 070	+8,0	655	+18,7	26 450	-1,8
Hotels garnis	105 813	-3,8	18 272	-14,7	206 848	-4,1
Erholungs-, Ferien-, Schulungsheime
Ferienhäuser, -wohnungen, -zentren	6 845	-18,7	865	-64,0	30 999	-19,8
Hütten, Jugendherbergen u. Ä.	53 791	+0,4	3 246	-7,7	114 751	+1,4
Vorsorge- und Reha-Kliniken	6 893	+16,7	123	+89,2	164 282	+8,0
Campingplätze
Münsterland	604 584	+4,8	61 298	+6,5	1 453 460	+8,6
Hotels	354 647	+4,0	42 077	+1,8	593 543	+2,5
Gasthöfe	10 538	+2,7	691	+18,5	21 881	-2,2
Pensionen	14 234	+4,4	1 765	+31,8	40 996	-9,5
Hotels garnis	71 032	+3,7	8 695	+7,8	125 089	+4,6
Erholungs-, Ferien-, Schulungsheime	85 475	-4,7	741	+84,3	388 058	+3,6
Ferienhäuser, -wohnungen, -zentren	9 727	+5,3	702	+9,3	40 846	+1,2
Hütten, Jugendherbergen u. Ä.	27 875	+5,0	1 643	-19,1	58 883	+11,5
Vorsorge- und Reha-Kliniken	3 023	+25,1	-	-100,0	68 641	+29,4
Campingplätze	28 033	+81,5	4 984	+58,1	115 523	+127,4
Teutoburger Wald	758 984	+1,1	80 595	-0,6	2 564 018	+0,4
Hotels	428 878	+1,1	55 840	-2,6	772 038	+1,1
Gasthöfe	19 016	+19,8	3 828	+127,0	40 659	-2,0
Pensionen	32 615	-10,4	1 392	-5,7	120 805	-4,2
Hotels garnis	100 451	+5,3	13 897	+3,6	181 246	+3,7
Erholungs-, Ferien-, Schulungsheime	66 660	+1,6	1 111	+88,0	180 802	+4,3
Ferienhäuser, -wohnungen, -zentren	7 769	-13,5	722	-35,0	38 732	-13,9
Hütten, Jugendherbergen u. Ä.	33 362	-1,6	1 421	+1,5	77 585	+1,9
Vorsorge- und Reha-Kliniken	47 450	+0,1	130	-5,1	1 086 581	-0,2
Campingplätze	22 783	-0,2	2 254	-43,2	65 570	+1,3
Sauerland	810 906	+8,7	180 445	+13,9	2 507 925	+4,5
Hotels	354 691	+8,0	87 983	+16,4	750 854	+8,1
Gasthöfe	40 817	+16,6	10 617	+34,8	91 945	+17,1
Pensionen
Hotels garnis
Erholungs-, Ferien-, Schulungsheime	95 709	-1,5	2 159	+32,9	261 170	-2,0
Ferienhäuser, -wohnungen, -zentren
Hütten, Jugendherbergen u. Ä.	43 615	+4,8	1 277	+12,5	99 879	+11,3
Vorsorge- und Reha-Kliniken
Campingplätze	24 749	+26,1	3 045	+0,5	74 924	+10,8
Siegerland-Wittgenstein	92 085	-1,1	17 330	-18,2	319 246	-0,8
Hotels	59 912	-3,7	15 461	-19,9	109 491	-2,1
Gasthöfe	3 442	-2,2	225	+26,4	8 609	+1,1
Pensionen	2 228	-12,1	194	-4,4	7 004	-19,9
Hotels garnis	7 874	+18,2	945	-10,8	13 148	+20,1
Erholungs-, Ferien-, Schulungsheime	10 929	-3,4	144	-24,6	30 273	-2,2
Ferienhäuser, -wohnungen, -zentren
Hütten, Jugendherbergen u. Ä.
Vorsorge- und Reha-Kliniken	5 115	-4,8	45	-19,6	142 918	-2,4
Campingplätze	1 097	+362,9	27	-32,5	2 792	+419,9

Anmerkungen Seite 44

Noch: 3.3 Leistung der Beherbergungsstätten nach Reisegebieten und Betriebsarten

Januar bis Mai 2015

Reisegebiet Betriebsart	Übernachtungen		Mittlere Aufenthaltsdauer ²⁾		Mittlere Auslastung der angebotenen Betten ³⁾
	ausländischer Gäste	Veränderung ¹⁾	aller Gäste	ausländischer Gäste	
Eifel und Region Aachen	327 001	+30,3	2,5	2,9	36,4
Hotels	103 007	-5,1	1,7	1,7	33,3
Gasthöfe
Pensionen
Hotels garnis	50 247	+12,2	1,9	2,5	36,5
Erholungs-, Ferien-, Schulungsheime	4 086	+76,3	3,0	6,7	27,3
Ferienhäuser, -wohnungen, -zentren
Hütten, Jugendherbergen u. Ä.	6 542	-9,4	2,3	1,9	29,4
Vorsorge- und Reha-Kliniken
Campingplätze	10 269	+5,7	2,2	2,0	.
Niederrhein	289 307	-7,4	2,1	1,9	34,1
Hotels	195 433	-5,0	1,6	1,7	31,1
Gasthöfe	6 132	-8,5	2,1	2,7	23,4
Pensionen	1 086	+13,2	2,4	1,7	30,1
Hotels garnis	44 856	-11,2	2,0	2,5	33,1
Erholungs-, Ferien-, Schulungsheime
Ferienhäuser, -wohnungen, -zentren	6 116	-50,6	4,5	7,1	25,7
Hütten, Jugendherbergen u. Ä.	7 125	-13,5	2,1	2,2	35,6
Vorsorge- und Reha-Kliniken	4 574	+162,1	23,8	37,2	92,8
Campingplätze
Münsterland	133 295	+5,1	2,4	2,2	35,1
Hotels	78 066	-5,7	1,7	1,9	30,7
Gasthöfe	1 935	+7,5	2,1	2,8	20,1
Pensionen	6 066	-7,3	2,9	3,4	23,9
Hotels garnis	19 036	+14,5	1,8	2,2	36,4
Erholungs-, Ferien-, Schulungsheime	1 884	+60,8	4,5	2,5	45,4
Ferienhäuser, -wohnungen, -zentren	7 576	+30,0	4,2	10,8	27,1
Hütten, Jugendherbergen u. Ä.	3 088	-12,0	2,1	1,9	33,0
Vorsorge- und Reha-Kliniken	-	-100,0	22,7	-	89,8
Campingplätze	15 644	+82,4	4,1	3,1	.
Teutoburger Wald	203 769	-4,6	3,4	2,5	42,3
Hotels	121 492	-2,3	1,8	2,2	33,4
Gasthöfe	10 821	-16,0	2,1	2,8	20,8
Pensionen	9 527	+48,7	3,7	6,8	26,9
Hotels garnis	31 047	+0,6	1,8	2,2	33,4
Erholungs-, Ferien-, Schulungsheime	3 842	+69,4	2,7	3,5	32,2
Ferienhäuser, -wohnungen, -zentren	6 022	-39,3	5,0	8,3	17,6
Hütten, Jugendherbergen u. Ä.	7 589	+40,2	2,3	5,3	22,7
Vorsorge- und Reha-Kliniken	6 078	-28,0	22,9	46,8	84,9
Campingplätze	7 351	-43,8	2,9	3,3	.
Sauerland	535 430	+6,1	3,1	3,0	38,6
Hotels	209 862	+14,5	2,1	2,4	36,8
Gasthöfe	25 334	+30,0	2,3	2,4	24,3
Pensionen
Hotels garnis
Erholungs-, Ferien-, Schulungsheime	5 096	+4,8	2,7	2,4	34,0
Ferienhäuser, -wohnungen, -zentren
Hütten, Jugendherbergen u. Ä.	3 854	+12,5	2,3	3,0	20,2
Vorsorge- und Reha-Kliniken
Campingplätze	10 710	-0,5	3,0	3,5	.
Siegerland-Wittgenstein	41 589	-6,7	3,5	2,4	44,2
Hotels	35 300	-8,0	1,8	2,3	36,9
Gasthöfe	685	+15,7	2,5	3,0	20,6
Pensionen	986	+3,8	3,1	5,1	22,2
Hotels garnis	2 055	-11,3	1,7	2,2	33,9
Erholungs-, Ferien-, Schulungsheime	702	-31,2	2,8	4,9	26,3
Ferienhäuser, -wohnungen, -zentren
Hütten, Jugendherbergen u. Ä.
Vorsorge- und Reha-Kliniken	642	-5,3	27,9	14,3	85,0
Campingplätze	66	-18,5	2,5	2,4	.

Anmerkungen Seite 44

Noch: 3.3 Leistung der Beherbergungsstätten nach Reisegebieten und Betriebsarten

Januar bis Mai 2015

Reisegebiet Betriebsart	Ankünfte				Übernachtungen	
	aller Gäste	Veränderung ¹⁾	ausländischer Gäste	Veränderung ¹⁾	aller Gäste	Veränderung ¹⁾
Bergisches Land	250 346	+6,9	35 457	+1,7	658 210	+8,2
Hotels	124 542	+1,7	26 017	-4,1	221 777	+5,1
Gasthöfe	1 970	-4,9	199	+26,8	4 331	-1,8
Pensionen	1 744	+1,0	172	+42,1	5 544	+51,8
Hotels garnis	27 815	+8,8	4 944	+2,6	57 940	+15,7
Erholungs-, Ferien-, Schulungsheime	54 650	+10,2	1 843	+28,0	121 152	+10,9
Ferienhäuser, -wohnungen, -zentren
Hütten, Jugendherbergen u. Ä.	23 352	+5,2	248	-31,3	50 415	+8,2
Vorsorge- und Reha-Kliniken	7 241	+2,3	19	-17,4	171 957	-1,1
Campingplätze
Bonn und Rhein-Sieg-Kreis	545 212	+2,0	88 122	+6,6	1 093 228	+2,2
Hotels	328 984	+4,6	61 864	+7,7	562 175	+5,3
Gasthöfe
Pensionen
Hotels garnis	118 439	-1,0	21 476	+5,4	236 497	+0,6
Erholungs-, Ferien-, Schulungsheime	64 673	-1,6	1 642	+29,1	182 032	-2,4
Ferienhäuser, -wohnungen, -zentren	1 343	+90,2	332	-27,8	4 192	+36,5
Hütten, Jugendherbergen u. Ä.	18 310	-12,2	1 736	-25,5	36 469	-6,4
Vorsorge- und Reha-Kliniken	1 108	-15,3	18	-30,8	38 854	-7,6
Campingplätze
Köln und Rhein-Erft-Kreis	1 504 652	+3,5	441 896	+1,6	2 834 100	+7,5
Hotels	884 171	+3,7	273 289	+3,2	1 500 066	+7,6
Gasthöfe
Pensionen	8 444	+11,6	3 884	+9,8	26 613	+12,7
Hotels garnis	501 231	+3,3	139 193	+5,0	906 283	+5,2
Erholungs-, Ferien-, Schulungsheime	15 323	-39,0	1 332	-84,5	169 811	+9,4
Ferienhäuser, -wohnungen, -zentren	1 861	-48,1	1 144	-57,0	9 926	-12,5
Hütten, Jugendherbergen u. Ä.
Vorsorge- und Reha-Kliniken	986	+13,1	58	-10,8	40 743	+24,7
Campingplätze	16 770	+172,9	2 285	+33,7	29 225	+89,6
Düsseldorf und Kreis Mettmann	1 273 490	+1,3	428 447	-6,1	2 157 309	-2,8
Hotels	815 917	+2,4	295 857	-4,4	1 288 702	-1,4
Gasthöfe
Pensionen
Hotels garnis	415 726	-1,3	128 052	-8,4	765 251	-5,7
Erholungs-, Ferien-, Schulungsheime
Ferienhäuser, -wohnungen, -zentren
Hütten, Jugendherbergen u. Ä.	24 047	-2,4	3 734	-40,0	47 012	-5,8
Vorsorge- und Reha-Kliniken	-	-	-	-	-	-
Campingplätze	740	-3,1	167	+45,2	1 903	-31,6
Ruhrgebiet	1 258 951	-1,1	208 988	-9,7	2 476 482	-1,5
Hotels	769 379	+0,2	144 402	-7,2	1 255 744	+0,1
Gasthöfe	6 427	-11,1	453	-7,6	14 105	-5,8
Pensionen	7 279	+37,5	422	+98,1	20 674	+27,2
Hotels garnis	300 498	-2,9	54 885	-11,6	515 560	-4,2
Erholungs-, Ferien-, Schulungsheime	86 635	-3,6	798	+2,7	285 309	-5,3
Ferienhäuser, -wohnungen, -zentren	1 300	-52,2	112	-88,5	11 227	-1,5
Hütten, Jugendherbergen u. Ä.	69 003	-2,1	6 988	-32,5	134 386	+1,1
Vorsorge- und Reha-Kliniken	7 617	+0,1	43	-64,5	215 255	-2,3
Campingplätze	10 813	-14,4	885	+2,2	24 222	-6,3
Bergisches Städtedreieck	138 067	+0,8	22 491	-2,5	331 476	+7,8
Hotels	78 779	+3,4	15 306	-0,2	139 920	+5,1
Gasthöfe
Pensionen	-	-	-	-	-	-
Hotels garnis
Erholungs-, Ferien-, Schulungsheime	9 540	-4,9	183	-36,5	42 185	+33,9
Ferienhäuser, -wohnungen, -zentren	289	+17,0	-	-100,0	2 198	+31,2
Hütten, Jugendherbergen u. Ä.
Vorsorge- und Reha-Kliniken
Campingplätze
Nordrhein-Westfalen	8 458 839	+2,7	1 830 243	-0,6	19 107 131	+2,9
Hotels	4 843 735	+2,9	1 191 423	-0,6	8 246 411	+2,7
Gasthöfe	113 974	+6,1	20 619	+26,1	249 459	+4,2
Pensionen	118 851	+4,3	16 923	+14,9	381 978	+1,2
Hotels garnis	1 830 674	+1,0	424 116	-2,7	3 359 077	+0,6
Erholungs-, Ferien-, Schulungsheime	598 867	-3,1	13 123	-29,2	1 965 466	+0,8
Ferienhäuser, -wohnungen, -zentren	222 492	+18,7	88 458	+18,4	957 163	+14,0
Hütten, Jugendherbergen u. Ä.	422 452	+1,0	44 193	-14,1	895 485	+4,5
Vorsorge- und Reha-Kliniken	104 607	+1,1	538	-8,2	2 522 578	+0,2
Campingplätze	203 187	+22,2	30 850	+3,9	529 514	+27,0

Noch: 3.3 Leistung der Beherbergungsstätten nach Reisegebieten und Betriebsarten

Januar bis Mai 2015

Reisegebiet Betriebsart	Übernachtungen		Mittlere Aufenthaltsdauer ²⁾		Mittlere Auslastung der angebotenen Betten ³⁾
	ausländischer Gäste	Veränderung ¹⁾	aller Gäste	ausländischer Gäste	
Bergisches Land	80 266	+9,3	2,6	2,3	39,1
Hotels	52 420	-2,1	1,8	2,0	32,0
Gasthöfe	469	+89,9	2,2	2,4	25,5
Pensionen	1 821	x	3,2	10,6	34,8
Hotels garnis	13 418	+17,0	2,1	2,7	36,5
Erholungs-, Ferien-, Schulungsheime	4 823	+28,5	2,2	2,6	32,0
Ferienhäuser, -wohnungen, -zentren
Hütten, Jugendherbergen u. Ä.	808	-19,2	2,2	3,3	31,7
Vorsorge- und Reha-Kliniken	751	-24,1	23,7	39,5	90,1
Campingplätze
Bonn und Rhein-Sieg-Kreis	192 668	+6,0	2,0	2,2	39,0
Hotels	120 230	+6,7	1,7	1,9	38,6
Gasthöfe
Pensionen
Hotels garnis	53 878	+5,2	2,0	2,5	39,5
Erholungs-, Ferien-, Schulungsheime	6 258	+19,3	2,8	3,8	38,7
Ferienhäuser, -wohnungen, -zentren	1 372	-4,2	3,1	4,1	16,4
Hütten, Jugendherbergen u. Ä.	4 039	-24,9	2,0	2,3	37,0
Vorsorge- und Reha-Kliniken	832	-38,2	35,1	46,2	90,9
Campingplätze
Köln und Rhein-Erft-Kreis	884 264	+8,1	1,9	2,0	47,0
Hotels	504 780	+9,0	1,7	1,8	45,0
Gasthöfe
Pensionen	16 664	+21,4	3,2	4,3	45,9
Hotels garnis	290 482	+8,8	1,8	2,1	48,3
Erholungs-, Ferien-, Schulungsheime	18 727	+0,9	11,1	14,1	53,8
Ferienhäuser, -wohnungen, -zentren	6 914	-14,5	5,3	6,0	42,9
Hütten, Jugendherbergen u. Ä.
Vorsorge- und Reha-Kliniken	996	-13,8	41,3	17,2	85,9
Campingplätze	3 334	-8,5	1,7	1,5	.
Düsseldorf und Kreis Mettmann	788 226	-9,7	1,7	1,8	43,5
Hotels	506 369	-8,6	1,6	1,7	42,5
Gasthöfe
Pensionen
Hotels garnis	269 489	-11,1	1,8	2,1	45,5
Erholungs-, Ferien-, Schulungsheime
Ferienhäuser, -wohnungen, -zentren
Hütten, Jugendherbergen u. Ä.	9 145	-27,4	2,0	2,4	42,0
Vorsorge- und Reha-Kliniken	-	-	-	-	-
Campingplätze	448	+35,3	2,6	2,7	.
Ruhrgebiet	398 795	-8,3	2,0	1,9	39,3
Hotels	267 161	-5,4	1,6	1,9	38,0
Gasthöfe	1 022	-29,7	2,2	2,3	21,0
Pensionen	2 380	+86,5	2,8	5,6	37,3
Hotels garnis	104 140	-12,4	1,7	1,9	38,3
Erholungs-, Ferien-, Schulungsheime	3 549	+19,3	3,3	4,4	38,5
Ferienhäuser, -wohnungen, -zentren	1 495	-64,3	8,6	13,3	29,3
Hütten, Jugendherbergen u. Ä.	14 838	-26,2	1,9	2,1	29,8
Vorsorge- und Reha-Kliniken	2 250	+34,1	28,3	52,3	93,2
Campingplätze	1 960	-5,9	2,2	2,2	.
Bergisches Städtedreieck	48 588	-4,9	2,4	2,2	39,8
Hotels	29 820	-5,9	1,8	1,9	35,7
Gasthöfe
Pensionen	-	-	-	-	-
Hotels garnis
Erholungs-, Ferien-, Schulungsheime	671	-26,8	4,4	3,7	37,7
Ferienhäuser, -wohnungen, -zentren	-	-100,0	7,6	-	25,1
Hütten, Jugendherbergen u. Ä.
Vorsorge- und Reha-Kliniken
Campingplätze
Nordrhein-Westfalen	3 923 198	+1,0	2,3	2,1	40,1
Hotels	2 223 940	-0,7	1,7	1,9	37,3
Gasthöfe	52 556	+8,3	2,2	2,5	22,4
Pensionen	62 937	+21,8	3,2	3,7	29,3
Hotels garnis	911 079	-1,5	1,8	2,1	41,1
Erholungs-, Ferien-, Schulungsheime	55 800	+12,4	3,3	4,3	37,3
Ferienhäuser, -wohnungen, -zentren	425 635	+15,2	4,3	4,8	37,4
Hütten, Jugendherbergen u. Ä.	99 053	-10,1	2,1	2,2	31,1
Vorsorge- und Reha-Kliniken	17 695	-1,3	24,1	32,9	86,0
Campingplätze	74 503	+3,8	2,6	2,4	.

Anmerkungen Seite 44

3.4 Leistung der Beherbergungsstätten nach Reisegebieten und Herkunftsländern

Januar bis Mai 2015

Reisegebiet Herkunftsland (ständiger Wohnsitz)	Ankünfte		Übernachtungen			Mittlere Aufenthalts- dauer ³⁾
	aller Gäste	Verän- derung ¹⁾	aller Gäste	Verän- derung ¹⁾	Anteil ²⁾	
Eifel und Region Aachen	454 836	+8,5	1 139 014	+11,0	100	2,5
Bundesrepublik Deutschland	340 938	+7,2	812 013	+4,8	71,3	2,4
Ausland	113 898	+12,5	327 001	+30,3	28,7	2,9
Europa	98 158	+14,7	285 530	+34,7	87,3	2,9
EU-Länder	91 715	+16,1	270 946	+37,0	82,9	3,0
Belgien	24 768	-0,7	63 017	+17,2	19,3	2,5
Bulgarien	176	-40,7	302	-54,3	0,1	1,7
Dänemark	898	+11,7	1 344	+8,8	0,4	1,5
Estland	59	-16,9	193	+44,0	0,1	3,3
Finnland	538	-21,5	1 558	+38,7	0,5	2,9
Frankreich	6 090	+10,3	10 422	+13,5	3,2	1,7
Griechenland	360	+18,4	1 568	+52,2	0,5	4,4
Republik Irland	394	+22,0	737	+3,1	0,2	1,9
Italien	2 543	+18,7	4 916	+17,7	1,5	1,9
Kroatien	158	-46,6	1 900	+293,4	0,6	12,0
Lettland	84	-55,3	163	-54,7	-	1,9
Litauen	202	+5,2	519	+47,4	0,2	2,6
Luxemburg	996	-10,3	1 888	-0,6	0,6	1,9
Malta	13	-43,5	51	-25,0	-	3,9
Niederlande	38 877	+48,9	150 046	+65,6	45,9	3,9
Österreich	2 004	+8,1	3 420	-0,7	1,0	1,7
Polen	2 008	-6,6	5 909	+8,8	1,8	2,9
Portugal	397	+73,4	1 487	+42,3	0,5	3,7
Rumänien	486	-23,0	1 028	-23,7	0,3	2,1
Schweden	843	-47,9	1 276	-46,9	0,4	1,5
Slowakische Republik	132	-19,5	463	+27,5	0,1	3,5
Slowenien	166	-28,4	443	-49,0	0,1	2,7
Spanien	1 726	+11,9	3 415	+12,5	1,0	2,0
Tschechische Republik	635	-11,2	1 164	-16,7	0,4	1,8
Ungarn	386	+4,0	1 612	+48,7	0,5	4,2
Vereinigtes Königreich	6 750	+4,7	11 973	+4,5	3,7	1,8
Zypern	26	+8,3	132	+38,9	-	5,1
Island	138	+160,4	195	+52,3	0,1	1,4
Norwegen	258	-11,0	402	-19,1	0,1	1,6
Russland	1 240	-38,0	3 183	-40,6	1,0	2,6
Schweiz	2 886	+6,4	4 842	+0,8	1,5	1,7
Türkei	911	+29,2	1 820	+33,8	0,6	2,0
Ukraine	199	-	413	-20,1	0,1	2,1
sonstige europäische Länder	811	+23,3	3 729	+142,6	1,1	4,6
Afrika	565	+7,2	6 068	+39,6	1,9	10,7
Republik Südafrika	110	+0,9	335	-16,5	0,1	3,0
sonstige afrikanische Länder	455	+8,9	5 733	+45,3	1,8	12,6
Asien	6 868	-8,7	18 209	+10,6	5,6	2,7
Arabische Golfstaaten	2 083	+6,6	6 355	+23,1	1,9	3,1
Volksrepublik China und Hongkong	1 593	-19,3	2 959	-15,9	0,9	1,9
Indien	410	+56,5	989	+24,2	0,3	2,4
Israel	238	-25,2	749	-19,2	0,2	3,1
Japan	1 277	-25,0	1 791	-27,3	0,5	1,4
Südkorea	470	-23,8	942	-9,7	0,3	2,0
Taiwan	234	+90,2	528	+115,5	0,2	2,3
sonstige asiatische Länder	563	-2,1	3 896	+69,3	1,2	6,9
Amerika	5 275	+2,9	10 883	-13,5	3,3	2,1
Kanada	536	+15,8	972	+18,7	0,3	1,8
USA	3 982	-1,8	7 284	-10,7	2,2	1,8
sonstige nordamerikanische Länder	40	+135,3	87	+27,9	-	2,2
Mittelamerika und Karibik	94	+59,3	231	+0,9	0,1	2,5
Brasilien	406	-2,9	1 825	-39,1	0,6	4,5
sonstige südamerikanische Länder	217	+95,5	484	+56,6	0,1	2,2
Australien	233	-16,8	557	-0,4	0,2	2,4
Neuseeland und Ozeanien	50	+11,1	134	+26,4	-	2,7
Ohne Angabe	2 749	+28,5	5 620	+15,0	1,7	2,0

1) Veränderung gegenüber dem Vorjahreszeitraum in % – 2) Bei Übernachtungen von Gästen aus der Bundesrepublik Deutschland und dem Ausland: Anteil an allen Übernachtungen im Bundesgebiet; sonst: Anteil an allen Übernachtungen am Ausland zusammen. – 3) mittlere Aufenthaltsdauer in Tagen = Übernachtungen / Ankünfte

Noch: 3.4 Leistung der Beherbergungsstätten nach Reisegebieten und Herkunftsländern

Januar bis Mai 2015

Reisegebiet Herkunftsland (ständiger Wohnsitz)	Ankünfte		Übernachtungen			Mittlere Aufenthalts- dauer ³⁾
	aller Gäste	Verän- derung ¹⁾	aller Gäste	Verän- derung ¹⁾	Anteil ²⁾	
Niederrhein	766 726	+0,9	1 572 663	-0,1	100	2,1
Bundesrepublik Deutschland	615 450	+2,3	1 283 356	+1,7	81,6	2,1
Ausland	151 276	-4,4	289 307	-7,4	18,4	1,9
Europa	125 927	-2,3	229 672	-8,5	79,4	1,8
EU-Länder	113 408	-0,9	205 478	-7,8	71,0	1,8
Belgien	11 307	+3,4	19 395	-1,5	6,7	1,7
Bulgarien	625	+10,4	1 538	-41,1	0,5	2,5
Dänemark	2 289	-22,0	3 865	-33,5	1,3	1,7
Estland	691	+256,2	1 071	+166,4	0,4	1,5
Finnland	1 135	+12,0	1 859	+5,6	0,6	1,6
Frankreich	8 248	-2,6	15 909	+1,0	5,5	1,9
Griechenland	555	-17,5	1 085	-25,9	0,4	2,0
Republik Irland	640	-26,4	1 254	-7,2	0,4	2,0
Italien	6 500	-22,3	12 172	-27,6	4,2	1,9
Kroatien	216	+19,3	600	-11,8	0,2	2,8
Lettland	475	+110,2	829	+96,0	0,3	1,7
Litauen	309	-15,3	795	-2,7	0,3	2,6
Luxemburg	1 044	-0,4	1 683	+12,7	0,6	1,6
Malta	50	-53,3	136	-24,4	-	2,7
Niederlande	46 061	+5,9	75 829	+0,9	26,2	1,6
Österreich	4 843	-3,2	10 475	+0,9	3,6	2,2
Polen	4 554	-27,4	12 023	-32,0	4,2	2,6
Portugal	726	+3,6	1 385	-56,6	0,5	1,9
Rumänien	1 352	-1,0	4 644	+19,8	1,6	3,4
Schweden	1 764	-12,5	2 740	-19,6	0,9	1,6
Slowakische Republik	774	+29,2	1 394	+14,2	0,5	1,8
Slowenien	315	-33,3	642	-58,1	0,2	2,0
Spanien	4 824	+10,6	9 114	-8,7	3,2	1,9
Tschechische Republik	1 505	-24,8	3 064	-36,1	1,1	2,0
Ungarn	933	-12,1	2 033	-33,2	0,7	2,2
Vereinigtes Königreich	11 607	+4,4	19 837	+3,6	6,9	1,7
Zypern	66	+61,0	107	+13,8	-	1,6
Island	469	+364,4	895	+414,4	0,3	1,9
Norwegen	849	-22,0	1 517	-31,5	0,5	1,8
Russland	1 733	-36,4	4 115	-30,0	1,4	2,4
Schweiz	5 271	-9,1	8 945	-7,9	3,1	1,7
Türkei	2 202	-13,2	4 371	-18,6	1,5	2,0
Ukraine	362	-44,4	848	-40,3	0,3	2,3
sonstige europäische Länder	1 633	+8,5	3 503	+2,2	1,2	2,1
Afrika	656	-31,2	1 571	-21,4	0,5	2,4
Republik Südafrika	172	-14,9	387	-21,0	0,1	2,3
sonstige afrikanische Länder	484	-35,6	1 184	-21,5	0,4	2,4
Asien	7 097	-15,3	21 286	+2,2	7,4	3,0
Arabische Golfstaaten	582	-24,3	5 189	+80,5	1,8	8,9
Volksrepublik China und Hongkong	3 469	-4,0	8 022	+6,8	2,8	2,3
Indien	472	-39,5	2 144	-17,8	0,7	4,5
Israel	310	-25,8	515	-39,6	0,2	1,7
Japan	686	-29,9	1 769	-32,0	0,6	2,6
Südkorea	278	-21,9	573	-30,0	0,2	2,1
Taiwan	185	+31,2	533	-5,7	0,2	2,9
sonstige asiatische Länder	1 115	-15,6	2 541	-15,2	0,9	2,3
Amerika	6 313	-18,6	12 968	-17,1	4,5	2,1
Kanada	506	-33,3	1 316	-1,8	0,5	2,6
USA	5 148	-9,2	9 898	-13,7	3,4	1,9
sonstige nordamerikanische Länder	51	+13,3	146	+165,5	0,1	2,9
Mittelamerika und Karibik	147	-58,5	250	-59,7	0,1	1,7
Brasilien	252	-48,8	793	-41,5	0,3	3,1
sonstige südamerikanische Länder	209	-52,7	565	-29,6	0,2	2,7
Australien	322	-23,2	832	+6,1	0,3	2,6
Neuseeland und Ozeanien	63	-41,1	121	-41,3	-	1,9
Ohne Angabe	10 898	-7,6	22 857	+3,0	7,9	2,1

Anmerkungen Seite 66

Noch: 3.4 Leistung der Beherbergungsstätten nach Reisegebieten und Herkunftsländern

Januar bis Mai 2015

Reisegebiet Herkunftsland (ständiger Wohnsitz)	Ankünfte		Übernachtungen			Mittlere Aufenthalts- dauer ³⁾
	aller Gäste	Verän- derung ¹⁾	aller Gäste	Verän- derung ¹⁾	Anteil ²⁾	
Münsterland	604 584	+4,8	1 453 460	+8,6	100	2,4
Bundesrepublik Deutschland	543 286	+4,7	1 320 165	+9,0	90,8	2,4
Ausland	61 298	+6,5	133 295	+5,1	9,2	2,2
Europa	51 883	+5,4	112 313	+3,8	84,3	2,2
EU-Länder	45 318	+5,4	99 463	+5,2	74,6	2,2
Belgien	2 673	-0,9	5 042	+4,3	3,8	1,9
Bulgarien	208	+37,7	1 327	+97,8	1,0	6,4
Dänemark	3 130	+11,8	4 425	+8,4	3,3	1,4
Estland	66	+17,9	97	-4,9	0,1	1,5
Finnland	438	+6,3	739	+9,3	0,6	1,7
Frankreich	3 041	-2,7	4 972	-11,8	3,7	1,6
Griechenland	203	+8,6	489	+28,3	0,4	2,4
Republik Irland	156	-19,6	366	-37,9	0,3	2,3
Italien	2 127	+12,5	4 200	+25,2	3,2	2,0
Kroatien	143	+38,8	356	+16,3	0,3	2,5
Lettland	129	+12,2	421	+19,9	0,3	3,3
Litauen	157	+30,8	270	+7,6	0,2	1,7
Luxemburg	562	+2,0	973	+9,3	0,7	1,7
Malta	9	-60,9	20	-23,1	-	2,2
Niederlande	18 454	+5,0	37 881	+8,7	28,4	2,1
Österreich	2 231	+3,9	4 292	+4,5	3,2	1,9
Polen	2 837	+5,6	12 876	+2,8	9,7	4,5
Portugal	233	+30,9	501	-27,1	0,4	2,2
Rumänien	492	+54,2	2 747	+133,6	2,1	5,6
Schweden	1 592	+23,7	2 080	+22,1	1,6	1,3
Slowakische Republik	258	-22,3	1 321	-71,3	1,0	5,1
Slowenien	168	+30,2	1 026	+21,4	0,8	6,1
Spanien	1 174	-3,8	2 315	+0,6	1,7	2,0
Tschechische Republik	793	-10,0	2 084	-17,1	1,6	2,6
Ungarn	451	+57,1	2 336	+230,4	1,8	5,2
Vereinigtes Königreich	3 585	+1,7	6 284	-0,7	4,7	1,8
Zypern	8	+14,3	23	+43,8	-	2,9
Island	38	+81,0	71	+44,9	0,1	1,9
Norwegen	943	+18,8	1 416	+12,0	1,1	1,5
Russland	1 015	-31,5	2 639	-37,3	2,0	2,6
Schweiz	2 687	+13,3	4 990	+7,4	3,7	1,9
Türkei	471	-15,7	913	-9,0	0,7	1,9
Ukraine	228	-19,7	668	-43,0	0,5	2,9
sonstige europäische Länder	1 183	+61,2	2 153	+62,2	1,6	1,8
Afrika	279	+27,4	884	+25,2	0,7	3,2
Republik Südafrika	105	+59,1	438	+88,8	0,3	4,2
sonstige afrikanische Länder	174	+13,7	446	-5,9	0,3	2,6
Asien	2 229	+13,8	5 479	-3,0	4,1	2,5
Arabische Golfstaaten	164	-14,1	352	-34,8	0,3	2,1
Volksrepublik China und Hongkong	705	+24,8	1 682	-1,0	1,3	2,4
Indien	132	-3,6	350	+3,9	0,3	2,7
Israel	175	+52,2	319	+9,6	0,2	1,8
Japan	418	+3,0	806	-16,9	0,6	1,9
Südkorea	140	-1,4	365	-5,9	0,3	2,6
Taiwan	52	-10,3	121	+12,0	0,1	2,3
sonstige asiatische Länder	443	+28,4	1 484	+12,8	1,1	3,3
Amerika	2 777	+6,5	6 696	+14,4	5,0	2,4
Kanada	229	+11,7	585	+21,1	0,4	2,6
USA	2 135	+10,4	5 090	+16,7	3,8	2,4
sonstige nordamerikanische Länder	9	x	32	x	-	3,6
Mittelamerika und Karibik	80	-8,0	168	-20,4	0,1	2,1
Brasilien	191	-23,9	561	+9,8	0,4	2,9
sonstige südamerikanische Länder	133	+3,1	260	-9,1	0,2	2,0
Australien	253	+34,6	681	+81,6	0,5	2,7
Neuseeland und Ozeanien	83	+29,7	156	+13,9	0,1	1,9
Ohne Angabe	3 794	+15,6	7 086	+19,3	5,3	1,9

Noch: 3.4 Leistung der Beherbergungsstätten nach Reisegebieten und Herkunftsländern

Januar bis Mai 2015

Reisegebiet Herkunftsland (ständiger Wohnsitz)	Ankünfte		Übernachtungen			Mittlere Aufenthalts- dauer ³⁾
	aller Gäste	Verän- derung ¹⁾	aller Gäste	Verän- derung ¹⁾	Anteil ²⁾	
Teutoburger Wald	758 984	+1,1	2 564 018	+0,4	100	3,4
Bundesrepublik Deutschland	678 389	+1,3	2 360 249	+0,9	92,1	3,5
Ausland	80 595	-0,6	203 769	-4,6	7,9	2,5
Europa	65 899	-0,2	159 316	-4,2	78,2	2,4
EU-Länder	57 137	+1,8	136 981	-5,6	67,2	2,4
Belgien	3 580	+4,3	6 401	+9,2	3,1	1,8
Bulgarien	181	-33,7	546	-33,3	0,3	3,0
Dänemark	2 267	-16,2	4 216	-13,1	2,1	1,9
Estland	157	+45,4	271	+47,3	0,1	1,7
Finnland	706	-4,9	1 809	+38,8	0,9	2,6
Frankreich	4 199	-7,8	7 922	-6,7	3,9	1,9
Griechenland	256	-17,4	559	-29,2	0,3	2,2
Republik Irland	322	+25,8	735	+16,9	0,4	2,3
Italien	2 790	-4,9	5 723	-4,4	2,8	2,1
Kroatien	138	-9,8	255	-50,2	0,1	1,8
Lettland	166	+21,2	375	+33,0	0,2	2,3
Litauen	427	+25,6	761	+1,3	0,4	1,8
Luxemburg	432	+5,6	922	+11,0	0,5	2,1
Malta	48	+92,0	131	+133,9	0,1	2,7
Niederlande	17 749	+0,3	46 242	-2,6	22,7	2,6
Österreich	3 440	+5,0	6 758	+1,5	3,3	2,0
Polen	4 943	+8,5	13 996	+11,3	6,9	2,8
Portugal	326	-10,9	3 232	+68,9	1,6	9,9
Rumänien	3 026	+318,0	7 779	-25,4	3,8	2,6
Schweden	1 429	-21,1	2 630	-22,3	1,3	1,8
Slowakische Republik	340	+1,5	1 522	-34,1	0,7	4,5
Slowenien	205	-12,0	414	-31,2	0,2	2,0
Spanien	1 483	-18,7	2 978	-27,7	1,5	2,0
Tschechische Republik	1 753	-9,7	5 348	-12,0	2,6	3,1
Ungarn	660	-1,2	2 263	-27,5	1,1	3,4
Vereinigtes Königreich	6 095	-3,5	13 138	-11,4	6,4	2,2
Zypern	19	-24,0	55	-76,7	-	2,9
Island	44	-37,1	85	-23,4	-	1,9
Norwegen	491	-11,1	859	-21,8	0,4	1,7
Russland	1 488	-48,5	3 964	-35,9	1,9	2,7
Schweiz	3 473	-2,2	6 322	-7,4	3,1	1,8
Türkei	872	-16,8	2 269	-16,3	1,1	2,6
Ukraine	327	+9,0	1 077	+34,0	0,5	3,3
sonstige europäische Länder	2 067	+42,6	7 759	+125,0	3,8	3,8
Afrika	390	-2,5	1 144	-46,1	0,6	2,9
Republik Südafrika	177	+62,4	388	+31,1	0,2	2,2
sonstige afrikanische Länder	213	-26,8	756	-58,6	0,4	3,5
Asien	4 234	+2,9	20 907	+0,4	10,3	4,9
Arabische Golfstaaten	360	+7,8	9 425	+0,3	4,6	26,2
Volksrepublik China und Hongkong	1 642	+17,4	4 403	+10,5	2,2	2,7
Indien	454	+34,3	1 954	+58,6	1,0	4,3
Israel	137	-10,5	264	-30,3	0,1	1,9
Japan	624	+6,3	1 679	-18,8	0,8	2,7
Südkorea	151	-38,4	568	-22,8	0,3	3,8
Taiwan	120	-17,8	410	+18,5	0,2	3,4
sonstige asiatische Länder	746	-18,4	2 204	-17,6	1,1	3,0
Amerika	3 435	-1,1	8 499	-10,8	4,2	2,5
Kanada	292	-26,8	755	-34,7	0,4	2,6
USA	2 373	+6,7	5 890	+0,4	2,9	2,5
sonstige nordamerikanische Länder	4	-82,6	6	-86,7	-	1,5
Mittelamerika und Karibik	139	-2,8	343	-31,3	0,2	2,5
Brasilien	340	+13,0	948	+9,7	0,5	2,8
sonstige südamerikanische Länder	287	-25,3	557	-49,1	0,3	1,9
Australien	299	+25,1	693	+0,4	0,3	2,3
Neuseeland und Ozeanien	65	+22,6	147	-4,5	0,1	2,3
Ohne Angabe	6 273	-7,8	13 063	-7,1	6,4	2,1

Anmerkungen Seite 66

Noch: 3.4 Leistung der Beherbergungsstätten nach Reisegebieten und Herkunftsländern

Januar bis Mai 2015

Reisegebiet Herkunftsland (ständiger Wohnsitz)	Ankünfte		Übernachtungen			Mittlere Aufenthalts- dauer ³⁾
	aller Gäste	Verän- derung ¹⁾	aller Gäste	Verän- derung ¹⁾	Anteil ²⁾	
Sauerland	810 906	+8,7	2 507 925	+4,5	100	3,1
Bundesrepublik Deutschland	630 461	+7,2	1 972 495	+4,0	78,7	3,1
Ausland	180 445	+13,9	535 430	+6,1	21,3	3,0
Europa	172 666	+14,4	514 703	+6,2	96,1	3,0
EU-Länder	167 734	+14,0	499 413	+5,2	93,3	3,0
Belgien	17 327	+18,1	50 599	+6,2	9,5	2,9
Bulgarien	159	+8,2	658	-24,9	0,1	4,1
Dänemark	3 556	+32,4	11 061	+23,3	2,1	3,1
Estland	31	-24,4	46	+4,5	-	1,5
Finnland	174	+5,5	269	-5,9	0,1	1,5
Frankreich	2 197	+2,3	4 987	+13,9	0,9	2,3
Griechenland	97	-30,2	410	+49,1	0,1	4,2
Republik Irland	78	-21,2	166	-26,9	-	2,1
Italien	1 533	+1,6	3 594	+17,5	0,7	2,3
Kroatien	75	+11,9	212	+30,1	-	2,8
Lettland	100	-24,8	480	+83,2	0,1	4,8
Litauen	77	-19,8	285	+57,5	0,1	3,7
Luxemburg	317	-4,2	812	+25,9	0,2	2,6
Malta	299	x	769	x	0,1	2,6
Niederlande	130 777	+14,8	393 924	+4,0	73,6	3,0
Österreich	2 283	+5,8	5 552	+17,5	1,0	2,4
Polen	2 078	+18,0	6 299	+33,1	1,2	3,0
Portugal	252	+40,0	602	+48,3	0,1	2,4
Rumänien	744	+9,6	2 905	-4,0	0,5	3,9
Schweden	559	-22,9	1 136	-16,6	0,2	2,0
Slowakische Republik	197	-41,9	1 152	+49,2	0,2	5,8
Slowenien	191	-13,6	632	-42,3	0,1	3,3
Spanien	648	-38,6	1 804	-22,1	0,3	2,8
Tschechische Republik	1 112	-13,7	2 708	-22,1	0,5	2,4
Ungarn	389	+29,2	963	+49,3	0,2	2,5
Vereinigtes Königreich	2 478	+8,1	6 984	+19,4	1,3	2,8
Zypern	6	-	404	-17,9	0,1	67,3
Island	19	-65,5	37	-78,7	-	1,9
Norwegen	213	+15,1	383	-6,4	0,1	1,8
Russland	679	+10,0	1 966	+24,8	0,4	2,9
Schweiz	2 029	+5,1	5 103	+8,1	1,0	2,5
Türkei	354	+33,6	979	+38,5	0,2	2,8
Ukraine	86	-12,2	326	+29,9	0,1	3,8
sonstige europäische Länder	1 552	+193,9	6 496	+219,1	1,2	4,2
Afrika	201	+66,1	872	+87,9	0,2	4,3
Republik Südafrika	32	-27,3	154	-18,5	-	4,8
sonstige afrikanische Länder	169	+119,5	718	+161,1	0,1	4,2
Asien	2 108	-10,9	7 123	-15,8	1,3	3,4
Arabische Golfstaaten	96	-40,0	253	-27,7	-	2,6
Volksrepublik China und Hongkong	687	-11,4	2 001	-15,5	0,4	2,9
Indien	206	+40,1	927	+79,3	0,2	4,5
Israel	52	+20,9	86	-3,4	-	1,7
Japan	211	-1,9	450	-13,5	0,1	2,1
Südkorea	572	-9,1	1 632	-14,9	0,3	2,9
Taiwan	73	+15,9	175	+15,9	-	2,4
sonstige asiatische Länder	211	-36,6	1 599	-37,2	0,3	7,6
Amerika	1 676	+27,1	5 475	+22,9	1,0	3,3
Kanada	255	+48,3	1 078	+85,2	0,2	4,2
USA	1 048	+22,4	3 029	+12,7	0,6	2,9
sonstige nordamerikanische Länder	11	+22,2	24	-31,4	-	2,2
Mittelamerika und Karibik	186	+89,8	812	+49,3	0,2	4,4
Brasilien	94	+14,6	313	+7,2	0,1	3,3
sonstige südamerikanische Länder	82	-19,6	219	-30,5	-	2,7
Australien	118	+11,3	373	+43,5	0,1	3,2
Neuseeland und Ozeanien	27	+28,6	62	+5,1	-	2,3
Ohne Angabe	3 649	+2,5	6 822	+4,9	1,3	1,9

Noch: 3.4 Leistung der Beherbergungsstätten nach Reisegebieten und Herkunftsländern

Januar bis Mai 2015

Reisegebiet Herkunftsland (ständiger Wohnsitz)	Ankünfte		Übernachtungen			Mittlere Aufenthalts- dauer ³⁾
	aller Gäste	Verän- derung ¹⁾	aller Gäste	Verän- derung ¹⁾	Anteil ²⁾	
Siegerland-Wittgenstein	92 085	-1,1	319 246	-0,8	100	3,5
Bundesrepublik Deutschland	74 755	+3,9	277 657	+0,1	87,0	3,7
Ausland	17 330	-18,2	41 589	-6,7	13,0	2,4
Europa	13 386	-16,9	32 597	+0,1	78,4	2,4
EU-Länder	12 189	-17,0	30 175	+2,4	72,6	2,5
Belgien	696	-10,5	1 394	-13,8	3,4	2,0
Bulgarien	16	-15,8	22	-29,0	0,1	1,4
Dänemark	206	+17,7	335	+9,1	0,8	1,6
Estland	3	-57,1	5	-64,3	-	1,7
Finnland	103	+30,4	206	+82,3	0,5	2,0
Frankreich	749	-5,5	1 317	-8,8	3,2	1,8
Griechenland	24	-4,0	54	+1,9	0,1	2,3
Republik Irland	48	+20,0	105	+43,8	0,3	2,2
Italien	482	+3,4	1 117	+7,2	2,7	2,3
Kroatien	33	-13,2	46	-19,3	0,1	1,4
Lettland	25	+257,1	37	+105,6	0,1	1,5
Litauen	15	-16,7	21	-12,5	0,1	1,4
Luxemburg	82	+13,9	162	+11,0	0,4	2,0
Malta	5	x	15	x	-	3,0
Niederlande	6 906	-25,5	19 037	+5,6	45,8	2,8
Österreich	594	+1,4	1 249	+17,3	3,0	2,1
Polen	461	+2,4	1 082	-4,7	2,6	2,3
Portugal	58	+20,8	106	-0,9	0,3	1,8
Rumänien	100	-18,7	392	-9,3	0,9	3,9
Schweden	215	+18,8	342	+17,9	0,8	1,6
Slowakische Republik	52	+10,6	104	-33,8	0,3	2,0
Slowenien	44	-15,4	84	-15,2	0,2	1,9
Spanien	140	-15,2	271	-31,9	0,7	1,9
Tschechische Republik	286	-0,3	708	+1,6	1,7	2,5
Ungarn	145	-9,9	375	+20,2	0,9	2,6
Vereinigtes Königreich	698	-12,8	1 584	-12,7	3,8	2,3
Zypern	3	x	5	x	-	1,7
Island	7	+133,3	7	+133,3	-	1,0
Norwegen	56	-30,0	110	-28,6	0,3	2,0
Russland	225	-17,6	617	-11,6	1,5	2,7
Schweiz	653	-10,7	1 251	-17,0	3,0	1,9
Türkei	116	+14,9	202	-40,6	0,5	1,7
Ukraine	48	+77,8	72	+105,7	0,2	1,5
sonstige europäische Länder	92	-52,8	163	-53,2	0,4	1,8
Afrika	101	+124,4	289	+162,7	0,7	2,9
Republik Südafrika	53	+253,3	148	+208,3	0,4	2,8
sonstige afrikanische Länder	48	+60,0	141	+127,4	0,3	2,9
Asien	668	-28,1	2 003	-39,7	4,8	3,0
Arabische Golfstaaten	68	+21,4	185	+63,7	0,4	2,7
Volksrepublik China und Hongkong	240	-52,8	653	-70,1	1,6	2,7
Indien	118	+37,2	464	+58,4	1,1	3,9
Israel	22	-15,4	47	-13,0	0,1	2,1
Japan	69	-30,3	197	-3,0	0,5	2,9
Südkorea	42	-2,3	94	-6,0	0,2	2,2
Taiwan	9	-10,0	11	-65,6	-	1,2
sonstige asiatische Länder	100	-1,0	352	+2,6	0,8	3,5
Amerika	599	+12,6	1 755	+16,8	4,2	2,9
Kanada	43	+26,5	91	+7,1	0,2	2,1
USA	439	+12,6	1 151	+1,1	2,8	2,6
sonstige nordamerikanische Länder	17	+54,5	32	+68,4	0,1	1,9
Mittelamerika und Karibik	8	-33,3	41	+36,7	0,1	5,1
Brasilien	59	+37,2	366	+188,2	0,9	6,2
sonstige südamerikanische Länder	33	-21,4	74	-28,2	0,2	2,2
Australien	33	+83,3	48	+41,2	0,1	1,5
Neuseeland und Ozeanien	1	-85,7	2	-89,5	-	2,0
Ohne Angabe	2 542	-28,6	4 895	-30,2	11,8	1,9

Anmerkungen Seite 66

Noch: 3.4 Leistung der Beherbergungsstätten nach Reisegebieten und Herkunftsländern

Januar bis Mai 2015

Reisegebiet Herkunftsland (ständiger Wohnsitz)	Ankünfte		Übernachtungen			Mittlere Aufenthalts- dauer ³⁾
	aller Gäste	Verän- derung ¹⁾	aller Gäste	Verän- derung ¹⁾	Anteil ²⁾	
Bergisches Land	250 346	+6,9	658 210	+8,2	100	2,6
Bundesrepublik Deutschland	214 889	+7,8	577 944	+8,0	87,8	2,7
Ausland	35 457	+1,7	80 266	+9,3	12,2	2,3
Europa	26 591	+4,5	59 370	+12,5	74,0	2,2
EU-Länder	23 312	+9,3	52 422	+17,2	65,3	2,2
Belgien	4 093	+49,1	9 050	+56,8	11,3	2,2
Bulgarien	98	+5,4	431	+82,6	0,5	4,4
Dänemark	641	+7,2	959	-9,0	1,2	1,5
Estland	98	+22,5	218	+44,4	0,3	2,2
Finnland	226	+16,5	376	+12,6	0,5	1,7
Frankreich	1 923	-10,4	3 550	-7,7	4,4	1,8
Griechenland	127	-21,1	322	-17,4	0,4	2,5
Republik Irland	98	+40,0	205	-0,5	0,3	2,1
Italien	1 826	+19,1	4 265	+36,3	5,3	2,3
Kroatien	135	+121,3	1 265	x	1,6	9,4
Lettland	110	+243,8	213	+353,2	0,3	1,9
Litauen	115	+82,5	186	+87,9	0,2	1,6
Luxemburg	293	-8,2	1 116	-14,7	1,4	3,8
Malta	30	x	55	x	0,1	1,8
Niederlande	4 408	-4,1	8 388	-9,8	10,5	1,9
Österreich	1 137	-5,7	2 315	+3,8	2,9	2,0
Polen	1 631	+26,2	4 633	+39,9	5,8	2,8
Portugal	139	-23,6	318	-44,1	0,4	2,3
Rumänien	332	+137,1	1 414	+204,1	1,8	4,3
Schweden	475	-8,5	942	-2,5	1,2	2,0
Slowakische Republik	399	-28,9	1 161	-41,6	1,4	2,9
Slowenien	493	+160,8	2 744	+456,6	3,4	5,6
Spanien	928	+10,9	1 833	+15,7	2,3	2,0
Tschechische Republik	770	+1,0	1 756	+3,3	2,2	2,3
Ungarn	409	+33,2	848	+35,5	1,1	2,1
Vereinigtes Königreich	2 368	-9,3	3 836	-18,8	4,8	1,6
Zypern	10	-65,5	23	-68,9	-	2,3
Island	12	-50,0	31	-58,1	-	2,6
Norwegen	125	-63,6	247	-52,1	0,3	2,0
Russland	508	-60,9	1 275	-52,2	1,6	2,5
Schweiz	1 664	+5,1	3 050	+3,3	3,8	1,8
Türkei	514	+9,1	1 164	+23,7	1,5	2,3
Ukraine	108	+16,1	266	+35,0	0,3	2,5
sonstige europäische Länder	348	+20,8	915	+34,2	1,1	2,6
Afrika	180	-19,3	792	+27,9	1,0	4,4
Republik Südafrika	53	-24,3	278	+54,4	0,3	5,2
sonstige afrikanische Länder	127	-17,0	514	+17,1	0,6	4,0
Asien	4 899	-13,4	11 694	-8,8	14,6	2,4
Arabische Golfstaaten	137	+73,4	229	-13,6	0,3	1,7
Volksrepublik China und Hongkong	3 323	-5,3	7 251	+1,4	9,0	2,2
Indien	335	-5,4	1 360	+13,1	1,7	4,1
Israel	103	-52,8	241	-66,2	0,3	2,3
Japan	408	+14,3	1 205	+47,9	1,5	3,0
Südkorea	144	+65,5	339	+44,3	0,4	2,4
Taiwan	80	-89,8	155	-90,2	0,2	1,9
sonstige asiatische Länder	369	+33,7	914	+6,7	1,1	2,5
Amerika	1 721	-4,0	4 573	+7,5	5,7	2,7
Kanada	83	-16,2	209	-9,9	0,3	2,5
USA	1 129	-7,5	2 968	+5,3	3,7	2,6
sonstige nordamerikanische Länder	22	-29,0	141	+187,8	0,2	6,4
Mittelamerika und Karibik	109	+41,6	288	+31,5	0,4	2,6
Brasilien	180	-15,1	539	-2,0	0,7	3,0
sonstige südamerikanische Länder	198	+29,4	428	+10,9	0,5	2,2
Australien	95	+23,4	224	+44,5	0,3	2,4
Neuseeland und Ozeanien	18	-50,0	41	-51,8	0,1	2,3
Ohne Angabe	1 953	+17,9	3 572	+30,5	4,5	1,8

Noch: 3.4 Leistung der Beherbergungsstätten nach Reisegebieten und Herkunftsländern

Januar bis Mai 2015

Reisegebiet Herkunftsland (ständiger Wohnsitz)	Ankünfte		Übernachtungen			Mittlere Aufenthalts- dauer ³⁾
	aller Gäste	Verän- derung ¹⁾	aller Gäste	Verän- derung ¹⁾	Anteil ²⁾	
Bonn und Rhein-Sieg-Kreis	545 212	+2,0	1 093 228	+2,2	100	2,0
Bundesrepublik Deutschland	457 090	+1,2	900 560	+1,5	82,4	2,0
Ausland	88 122	+6,6	192 668	+6,0	17,6	2,2
Europa	59 882	+6,2	125 217	+10,0	65,0	2,1
EU-Länder	50 326	+8,7	103 643	+11,8	53,8	2,1
Belgien	6 113	+20,3	11 589	+13,6	6,0	1,9
Bulgarien	316	+78,5	770	+72,6	0,4	2,4
Dänemark	924	-8,9	1 859	-4,4	1,0	2,0
Estland	129	+65,4	374	+107,8	0,2	2,9
Finnland	482	+3,0	940	+0,3	0,5	2,0
Frankreich	4 835	+4,5	9 519	+9,7	4,9	2,0
Griechenland	487	+14,3	1 096	+26,1	0,6	2,3
Republik Irland	469	+41,7	949	+29,3	0,5	2,0
Italien	3 514	+20,5	7 445	+31,7	3,9	2,1
Kroatien	181	-1,6	338	-24,0	0,2	1,9
Lettland	160	+20,3	374	+24,3	0,2	2,3
Litauen	290	+92,1	1 047	+185,3	0,5	3,6
Luxemburg	1 144	+7,2	1 861	+9,0	1,0	1,6
Malta	26	-46,9	46	-41,8	-	1,8
Niederlande	9 577	+6,4	17 238	+0,7	8,9	1,8
Österreich	4 092	+10,4	7 904	+18,8	4,1	1,9
Polen	2 672	+19,9	7 275	+26,9	3,8	2,7
Portugal	265	-7,7	899	+10,2	0,5	3,4
Rumänien	639	+61,4	1 465	-4,9	0,8	2,3
Schweden	1 010	-21,6	2 281	-8,3	1,2	2,3
Slowakische Republik	511	+14,8	2 719	+170,8	1,4	5,3
Slowenien	244	+3,8	956	+26,1	0,5	3,9
Spanien	1 962	+3,8	4 195	+5,4	2,2	2,1
Tschechische Republik	1 692	+11,6	3 060	+1,8	1,6	1,8
Ungarn	844	+2,3	2 247	+19,6	1,2	2,7
Vereinigtes Königreich	7 675	-0,5	14 689	-2,7	7,6	1,9
Zypern	73	+43,1	508	x	0,3	7,0
Island	30	-3,2	110	+69,2	0,1	3,7
Norwegen	499	+1,2	944	-10,4	0,5	1,9
Russland	1 506	-12,8	5 121	-6,9	2,7	3,4
Schweiz	5 192	+3,8	9 805	+6,1	5,1	1,9
Türkei	694	+30,2	1 461	+24,2	0,8	2,1
Ukraine	295	+1,7	710	-6,7	0,4	2,4
sonstige europäische Länder	1 340	-33,2	3 423	+3,2	1,8	2,6
Afrika	1 433	+5,1	4 663	+8,3	2,4	3,3
Republik Südafrika	348	+2,4	787	+13,9	0,4	2,3
sonstige afrikanische Länder	1 085	+6,0	3 876	+7,2	2,0	3,6
Asien	14 535	+2,7	37 618	-2,6	19,5	2,6
Arabische Golfstaaten	3 590	-18,8	11 591	-1,5	6,0	3,2
Volksrepublik China und Hongkong	4 102	+16,9	8 124	-20,2	4,2	2,0
Indien	1 430	-29,7	3 622	-34,8	1,9	2,5
Israel	369	-2,1	734	-8,8	0,4	2,0
Japan	2 163	+80,3	5 662	+87,4	2,9	2,6
Südkorea	559	+11,1	1 467	+31,5	0,8	2,6
Taiwan	240	+34,8	458	+4,1	0,2	1,9
sonstige asiatische Länder	2 082	+7,7	5 960	+3,5	3,1	2,9
Amerika	7 863	+14,4	17 556	+5,8	9,1	2,2
Kanada	682	+7,2	1 747	-0,2	0,9	2,6
USA	5 390	+10,2	11 163	+7,0	5,8	2,1
sonstige nordamerikanische Länder	66	-20,5	175	-32,4	0,1	2,7
Mittelamerika und Karibik	297	-8,9	778	-20,0	0,4	2,6
Brasilien	717	+61,1	1 662	+32,6	0,9	2,3
sonstige südamerikanische Länder	711	+43,6	2 031	+5,3	1,1	2,9
Australien	439	+40,7	999	+26,8	0,5	2,3
Neuseeland und Ozeanien	234	+56,0	551	+11,5	0,3	2,4
Ohne Angabe	3 736	+7,8	6 064	-14,5	3,1	1,6

Anmerkungen Seite 66

Noch: 3.4 Leistung der Beherbergungsstätten nach Reisegebieten und Herkunftsländern

Januar bis Mai 2015

Reisegebiet Herkunftsland (ständiger Wohnsitz)	Ankünfte		Übernachtungen			Mittlere Aufenthalts- dauer ³⁾
	aller Gäste	Verän- derung ¹⁾	aller Gäste	Verän- derung ¹⁾	Anteil ²⁾	
Köln und Rhein-Erft-Kreis	1 504 652	+3,5	2 834 100	+7,5	100	1,9
Bundesrepublik Deutschland	1 062 756	+4,4	1 949 836	+7,2	68,8	1,8
Ausland	441 896	+1,6	884 264	+8,1	31,2	2,0
Europa	310 133	+5,5	605 074	+11,2	68,4	2,0
EU-Länder	256 263	+8,8	492 216	+14,6	55,7	1,9
Belgien	25 221	+1,2	39 533	+2,8	4,5	1,6
Bulgarien	1 400	+36,7	3 547	+51,3	0,4	2,5
Dänemark	6 781	+19,8	13 416	+22,3	1,5	2,0
Estland	1 182	+92,8	1 941	+70,3	0,2	1,6
Finnland	3 074	-6,3	6 772	+5,0	0,8	2,2
Frankreich	25 032	+6,5	42 798	+7,2	4,8	1,7
Griechenland	2 596	+12,7	6 054	+17,3	0,7	2,3
Republik Irland	3 874	+65,2	7 654	+65,9	0,9	2,0
Italien	24 180	+18,8	54 578	+32,2	6,2	2,3
Kroatien	786	+9,2	1 841	+13,6	0,2	2,3
Lettland	767	-26,0	1 472	-29,0	0,2	1,9
Litauen	1 065	+29,9	2 206	+43,2	0,2	2,1
Luxemburg	7 628	+10,9	11 431	+10,3	1,3	1,5
Malta	169	-18,0	339	-14,8	-	2,0
Niederlande	41 245	+3,0	67 875	+5,2	7,7	1,6
Österreich	17 431	+14,5	33 203	+14,4	3,8	1,9
Polen	11 462	+8,8	34 458	+18,5	3,9	3,0
Portugal	2 391	+8,5	5 507	+18,0	0,6	2,3
Rumänien	3 348	+1,1	6 654	+7,8	0,8	2,0
Schweden	5 820	+17,6	11 696	+29,9	1,3	2,0
Slowakische Republik	1 145	+10,8	2 401	+30,6	0,3	2,1
Slowenien	927	-11,7	1 782	-4,3	0,2	1,9
Spanien	15 608	+17,3	33 293	+26,5	3,8	2,1
Tschechische Republik	3 110	+9,1	5 789	+6,8	0,7	1,9
Ungarn	3 784	+0,4	9 599	+20,5	1,1	2,5
Vereinigtes Königreich	45 967	+6,3	85 643	+11,8	9,7	1,9
Zypern	270	-	734	+5,0	0,1	2,7
Island	590	-11,1	1 306	-10,5	0,1	2,2
Norwegen	2 964	-4,8	6 052	+1,0	0,7	2,0
Russland	8 662	-42,2	20 720	-34,6	2,3	2,4
Schweiz	24 606	+10,0	47 344	+15,1	5,4	1,9
Türkei	9 635	+2,6	21 371	+11,3	2,4	2,2
Ukraine	1 895	-19,8	4 285	-14,7	0,5	2,3
sonstige europäische Länder	5 518	+1,1	11 780	+14,4	1,3	2,1
Afrika	4 792	-42,1	19 877	+18,7	2,2	4,1
Republik Südafrika	1 066	+7,6	2 243	+15,3	0,3	2,1
sonstige afrikanische Länder	3 726	-48,9	17 634	+19,1	2,0	4,7
Asien	47 451	-9,5	111 879	-6,9	12,7	2,4
Arabische Golfstaaten	4 845	-3,6	15 052	+4,9	1,7	3,1
Volksrepublik China und Hongkong	14 540	-2,4	30 451	-5,6	3,4	2,1
Indien	3 586	-23,4	11 190	-11,6	1,3	3,1
Israel	2 665	-5,2	6 632	+10,0	0,8	2,5
Japan	7 942	-15,7	14 661	-13,1	1,7	1,8
Südkorea	2 857	+19,0	6 590	+43,7	0,7	2,3
Taiwan	2 481	-32,9	5 207	-31,8	0,6	2,1
sonstige asiatische Länder	8 535	-10,0	22 096	-14,4	2,5	2,6
Amerika	53 999	-1,6	102 963	+10,8	11,6	1,9
Kanada	4 429	+8,4	8 486	+17,9	1,0	1,9
USA	38 913	-2,1	69 930	+8,8	7,9	1,8
sonstige nordamerikanische Länder	688	+144,0	1 518	+190,8	0,2	2,2
Mittelamerika und Karibik	1 719	+11,7	4 692	+36,9	0,5	2,7
Brasilien	5 351	-15,8	12 023	+3,6	1,4	2,2
sonstige südamerikanische Länder	2 899	+0,7	6 314	+7,8	0,7	2,2
Australien	3 815	+7,9	7 767	+10,7	0,9	2,0
Neuseeland und Ozeanien	826	+9,3	1 709	+4,5	0,2	2,1
Ohne Angabe	20 880	-2,3	34 995	+0,4	4,0	1,7

Noch: 3.4 Leistung der Beherbergungsstätten nach Reisegebieten und Herkunftsländern

Januar bis Mai 2015

Reisegebiet Herkunftsland (ständiger Wohnsitz)	Ankünfte		Übernachtungen			Mittlere Aufenthalts- dauer ³⁾
	aller Gäste	Verän- derung ¹⁾	aller Gäste	Verän- derung ¹⁾	Anteil ²⁾	
Düsseldorf und Kreis Mettmann	1 273 490	+1,3	2 157 309	-2,8	100	1,7
Bundesrepublik Deutschland	845 043	+5,5	1 369 083	+1,7	63,5	1,6
Ausland	428 447	-6,1	788 226	-9,7	36,5	1,8
Europa	303 704	-7,1	535 066	-11,0	67,9	1,8
EU-Länder	242 732	-6,1	416 105	-10,0	52,8	1,7
Belgien	16 270	+7,2	24 117	+4,9	3,1	1,5
Bulgarien	1 461	+35,5	2 853	+31,6	0,4	2,0
Dänemark	5 506	-18,6	8 595	-20,4	1,1	1,6
Estland	926	+2,3	1 673	+1,3	0,2	1,8
Finnland	4 703	-16,4	8 397	-19,8	1,1	1,8
Frankreich	21 897	-10,8	36 846	-12,5	4,7	1,7
Griechenland	3 359	-1,4	7 295	-3,2	0,9	2,2
Republik Irland	3 733	+31,4	6 612	+28,6	0,8	1,8
Italien	21 577	-28,6	44 083	-31,8	5,6	2,0
Kroatien	821	-2,0	2 428	+35,6	0,3	3,0
Lettland	874	-37,4	1 715	-24,5	0,2	2,0
Litauen	1 346	-9,7	2 295	-9,8	0,3	1,7
Luxemburg	3 647	+18,4	5 412	+13,2	0,7	1,5
Malta	269	-18,5	552	-19,5	0,1	2,1
Niederlande	40 918	-4,7	62 562	-7,6	7,9	1,5
Österreich	18 013	+7,5	30 087	+3,5	3,8	1,7
Polen	8 142	-17,6	18 631	-17,1	2,4	2,3
Portugal	3 070	-7,7	5 960	-13,7	0,8	1,9
Rumänien	2 955	+22,6	6 849	+12,9	0,9	2,3
Schweden	7 869	-11,9	13 274	-11,0	1,7	1,7
Slowakische Republik	1 348	-4,9	2 660	+0,5	0,3	2,0
Slowenien	853	-4,7	1 848	+15,6	0,2	2,2
Spanien	21 940	+2,9	35 326	-7,7	4,5	1,6
Tschechische Republik	2 959	-17,2	5 185	-27,2	0,7	1,8
Ungarn	2 230	-14,3	4 161	-18,2	0,5	1,9
Vereinigtes Königreich	45 511	-1,8	75 574	-5,2	9,6	1,7
Zypern	535	+20,8	1 115	+12,3	0,1	2,1
Island	279	-29,9	636	-15,5	0,1	2,3
Norwegen	3 597	-10,1	6 227	-14,9	0,8	1,7
Russland	19 105	-30,2	42 960	-31,6	5,5	2,2
Schweiz	19 548	-0,5	32 746	-4,8	4,2	1,7
Türkei	10 537	-1,5	19 635	-2,5	2,5	1,9
Ukraine	1 445	-25,9	3 328	-26,5	0,4	2,3
sonstige europäische Länder	6 461	+56,6	13 429	+52,7	1,7	2,1
Afrika	5 545	-8,7	13 921	-7,3	1,8	2,5
Republik Südafrika	805	-39,3	1 669	-44,8	0,2	2,1
sonstige afrikanische Länder	4 740	-0,1	12 252	+2,1	1,6	2,6
Asien	58 766	+8,5	129 003	+0,9	16,4	2,2
Arabische Golfstaaten	13 985	+9,4	24 320	+3,7	3,1	1,7
Volksrepublik China und Hongkong	14 714	+23,3	29 921	+8,2	3,8	2,0
Indien	3 849	-15,8	10 794	-44,3	1,4	2,8
Israel	2 357	-12,7	5 243	-5,0	0,7	2,2
Japan	14 816	+8,3	30 976	-1,1	3,9	2,1
Südkorea	1 926	+30,0	4 607	+30,6	0,6	2,4
Taiwan	949	-4,2	2 154	-21,8	0,3	2,3
sonstige asiatische Länder	6 170	+3,0	20 988	+47,9	2,7	3,4
Amerika	32 140	-19,7	61 400	-22,4	7,8	1,9
Kanada	2 251	-22,2	4 417	-24,2	0,6	2,0
USA	25 405	-16,4	45 051	-20,2	5,7	1,8
sonstige nordamerikanische Länder	119	-65,8	356	-67,4	-	3,0
Mittelamerika und Karibik	809	-37,9	2 196	-29,8	0,3	2,7
Brasilien	1 800	-40,3	4 719	-35,4	0,6	2,6
sonstige südamerikanische Länder	1 756	-14,9	4 661	-13,0	0,6	2,7
Australien	1 788	-16,8	3 558	-26,0	0,5	2,0
Neuseeland und Ozeanien	414	-10,0	837	-18,7	0,1	2,0
Ohne Angabe	26 090	-2,2	44 441	+1,1	5,6	1,7

Anmerkungen Seite 66

Noch: 3.4 Leistung der Beherbergungsstätten nach Reisegebieten und Herkunftsländern

Januar bis Mai 2015

Reisegebiet Herkunftsland (ständiger Wohnsitz)	Ankünfte		Übernachtungen			Mittlere Aufenthalts- dauer ³⁾
	aller Gäste	Verän- derung ¹⁾	aller Gäste	Verän- derung ¹⁾	Anteil ²⁾	
Ruhrgebiet	1 258 951	-1,1	2 476 482	-1,5	100	2,0
Bundesrepublik Deutschland	1 049 963	+0,8	2 077 687	-0,1	83,9	2,0
Ausland	208 988	-9,7	398 795	-8,3	16,1	1,9
Europa	168 635	-3,1	304 343	-1,8	76,3	1,8
EU-Länder	142 956	-1,1	253 186	-	63,5	1,8
Belgien	11 196	+26,6	17 283	+31,8	4,3	1,5
Bulgarien	1 188	-5,4	2 492	+3,8	0,6	2,1
Dänemark	4 335	-18,4	7 278	-15,7	1,8	1,7
Estland	528	-7,2	906	-2,7	0,2	1,7
Finnland	1 442	+2,6	2 815	+9,8	0,7	2,0
Frankreich	11 291	-6,5	19 418	+0,4	4,9	1,7
Griechenland	1 061	-1,4	2 601	-8,0	0,7	2,5
Republik Irland	1 154	+29,2	1 998	+27,8	0,5	1,7
Italien	8 483	-8,9	16 683	-14,7	4,2	2,0
Kroatien	477	+2,8	1 024	-0,9	0,3	2,1
Lettland	453	-7,9	792	-8,5	0,2	1,7
Litauen	1 252	+19,5	2 044	+3,9	0,5	1,6
Luxemburg	2 894	+31,2	4 501	+34,9	1,1	1,6
Malta	90	+4,7	168	-9,2	-	1,9
Niederlande	34 795	+5,0	56 451	+4,4	14,2	1,6
Österreich	10 850	-0,9	20 411	+0,8	5,1	1,9
Polen	9 195	-13,9	17 280	-8,4	4,3	1,9
Portugal	888	-34,6	1 759	-37,4	0,4	2,0
Rumänien	3 901	+2,1	7 816	+12,4	2,0	2,0
Schweden	4 997	-18,0	7 918	-16,3	2,0	1,6
Slowakische Republik	1 092	-2,0	2 529	-9,0	0,6	2,3
Slowenien	563	-14,8	1 276	-8,8	0,3	2,3
Spanien	6 456	+11,9	12 346	+13,1	3,1	1,9
Tschechische Republik	2 448	-21,5	5 012	-15,6	1,3	2,0
Ungarn	2 250	+3,8	4 860	+1,8	1,2	2,2
Vereinigtes Königreich	19 606	-4,1	35 355	-2,8	8,9	1,8
Zypern	71	-50,3	170	-47,7	-	2,4
Island	186	+19,2	375	+14,0	0,1	2,0
Norwegen	1 622	-2,5	3 052	+0,9	0,8	1,9
Russland	3 800	-49,3	9 587	-40,2	2,4	2,5
Schweiz	11 252	+3,2	19 492	+1,8	4,9	1,7
Türkei	2 922	-9,7	6 016	-11,3	1,5	2,1
Ukraine	1 030	-31,7	1 793	-31,2	0,4	1,7
sonstige europäische Länder	4 867	+7,5	10 842	+24,5	2,7	2,2
Afrika	1 828	-9,0	4 280	-10,2	1,1	2,3
Republik Südafrika	432	-24,7	968	-15,2	0,2	2,2
sonstige afrikanische Länder	1 396	-2,7	3 312	-8,6	0,8	2,4
Asien	11 577	-37,2	31 991	-32,0	8,0	2,8
Arabische Golfstaaten	1 038	-12,4	4 809	+13,5	1,2	4,6
Volksrepublik China und Hongkong	2 962	-51,8	6 362	-62,7	1,6	2,1
Indien	1 726	-47,6	4 266	-50,9	1,1	2,5
Israel	626	-13,2	1 295	-7,3	0,3	2,1
Japan	2 100	-13,9	5 479	+4,2	1,4	2,6
Südkorea	540	-32,2	1 599	-20,7	0,4	3,0
Taiwan	381	-8,4	851	-10,0	0,2	2,2
sonstige asiatische Länder	2 204	-35,8	7 330	-1,3	1,8	3,3
Amerika	11 887	-21,7	30 383	-2,7	7,6	2,6
Kanada	1 088	+4,8	2 426	+14,3	0,6	2,2
USA	8 100	-31,3	15 745	-31,6	3,9	1,9
sonstige nordamerikanische Länder	262	+28,4	370	-8,9	0,1	1,4
Mittelamerika und Karibik	461	+19,4	5 947	x	1,5	12,9
Brasilien	1 154	+20,0	4 108	+55,8	1,0	3,6
sonstige südamerikanische Länder	822	+3,0	1 787	-12,8	0,4	2,2
Australien	909	+8,3	2 046	+4,9	0,5	2,3
Neuseeland und Ozeanien	172	+3,0	408	+2,8	0,1	2,4
Ohne Angabe	13 980	-33,0	25 344	-36,2	6,4	1,8

Noch: 3.4 Leistung der Beherbergungsstätten nach Reisegebieten und Herkunftsländern

Januar bis Mai 2015

Reisegebiet Herkunftsland (ständiger Wohnsitz)	Ankünfte		Übernachtungen			Mittlere Aufenthalts- dauer ³⁾
	aller Gäste	Verän- derung ¹⁾	aller Gäste	Verän- derung ¹⁾	Anteil ²⁾	
Bergisches Städtedreieck	138 067	+0,8	331 476	+7,8	100	2,4
Bundesrepublik Deutschland	115 576	+1,5	282 888	+10,3	85,3	2,4
Ausland	22 491	-2,5	48 588	-4,9	14,7	2,2
Europa	17 559	-2,7	35 822	-3,2	73,7	2,0
EU-Länder	15 227	-0,1	30 984	-0,8	63,8	2,0
Belgien	1 016	+14,0	1 597	+7,8	3,3	1,6
Bulgarien	116	-1,7	186	-10,6	0,4	1,6
Dänemark	500	-9,7	705	-29,6	1,5	1,4
Estland	36	-7,7	64	+12,3	0,1	1,8
Finnland	144	-25,0	288	-25,0	0,6	2,0
Frankreich	1 801	-12,1	3 025	-17,6	6,2	1,7
Griechenland	175	-4,4	496	+18,7	1,0	2,8
Republik Irland	65	+18,2	128	+16,4	0,3	2,0
Italien	1 282	-11,3	2 597	-22,4	5,3	2,0
Kroatien	64	+10,3	140	+2,2	0,3	2,2
Lettland	82	+49,1	154	+3,4	0,3	1,9
Litauen	86	-21,1	182	+9,0	0,4	2,1
Luxemburg	445	+227,2	789	+328,8	1,6	1,8
Malta	6	-14,3	16	+6,7	-	2,7
Niederlande	2 881	+13,4	5 737	+21,7	11,8	2,0
Österreich	1 033	+28,0	2 409	+44,7	5,0	2,3
Polen	1 175	-21,9	2 820	-32,5	5,8	2,4
Portugal	193	+12,2	335	-11,6	0,7	1,7
Rumänien	233	-29,8	523	-51,2	1,1	2,2
Schweden	603	-2,4	844	-21,3	1,7	1,4
Slowakische Republik	221	-17,8	474	-25,4	1,0	2,1
Slowenien	71	-34,9	148	-47,0	0,3	2,1
Spanien	625	-21,9	1 165	-30,6	2,4	1,9
Tschechische Republik	519	-16,7	1 110	-12,4	2,3	2,1
Ungarn	647	+211,1	2 792	x	5,7	4,3
Vereinigtes Königreich	1 199	-9,6	2 219	-9,1	4,6	1,9
Zypern	9	-75,0	41	-34,9	0,1	4,6
Island	24	+242,9	44	+340,0	0,1	1,8
Norwegen	110	-19,7	177	-14,9	0,4	1,6
Russland	382	-42,1	1 037	-34,2	2,1	2,7
Schweiz	1 101	+0,4	2 173	+2,1	4,5	2,0
Türkei	364	-19,6	726	-33,3	1,5	2,0
Ukraine	106	-27,4	208	-20,6	0,4	2,0
sonstige europäische Länder	245	-22,0	473	-2,7	1,0	1,9
Afrika	174	-26,9	487	-32,6	1,0	2,8
Republik Südafrika	34	-53,4	92	-56,2	0,2	2,7
sonstige afrikanische Länder	140	-15,2	395	-23,0	0,8	2,8
Asien	1 628	+19,3	6 210	-2,8	12,8	3,8
Arabische Golfstaaten	79	+38,6	295	+64,8	0,6	3,7
Volksrepublik China und Hongkong	805	+28,6	3 478	-13,8	7,2	4,3
Indien	173	+17,7	828	+23,6	1,7	4,8
Israel	53	-10,2	141	-7,2	0,3	2,7
Japan	175	-0,6	503	+21,2	1,0	2,9
Südkorea	90	+13,9	314	+37,7	0,6	3,5
Taiwan	24	-52,0	65	-70,3	0,1	2,7
sonstige asiatische Länder	229	+33,9	586	+18,9	1,2	2,6
Amerika	1 182	-12,1	2 764	-25,3	5,7	2,3
Kanada	72	+7,5	132	-36,8	0,3	1,8
USA	846	-15,5	1 969	-26,5	4,1	2,3
sonstige nordamerikanische Länder	5	+66,7	26	+136,4	0,1	5,2
Mittelamerika und Karibik	133	+58,3	300	+37,0	0,6	2,3
Brasilien	61	-39,0	177	-48,2	0,4	2,9
sonstige südamerikanische Länder	65	-27,0	160	-33,9	0,3	2,5
Australien	42	-28,8	106	-43,6	0,2	2,5
Neuseeland und Ozeanien	23	+35,3	69	-	0,1	3,0
Ohne Angabe	1 883	-5,6	3 130	+4,2	6,4	1,7

Anmerkungen Seite 66

Noch: 3.4 Leistung der Beherbergungsstätten nach Reisegebieten und Herkunftsländern

Januar bis Mai 2015

Reisegebiet Herkunftsland (ständiger Wohnsitz)	Ankünfte		Übernachtungen			Mittlere Aufenthalts- dauer ³⁾
	aller Gäste	Verän- derung ¹⁾	aller Gäste	Verän- derung ¹⁾	Anteil ²⁾	
Nordrhein-Westfalen	8 458 839	+2,7	19 107 131	+2,9	100	2,3
Bundesrepublik Deutschland	6 628 596	+3,7	15 183 933	+3,4	79,5	2,3
Ausland	1 830 243	-0,6	3 923 198	+1,0	20,5	2,1
Europa	1 414 423	+1,7	2 999 023	+3,0	76,4	2,1
EU-Länder	1 218 317	+3,6	2 591 012	+4,6	66,0	2,1
Belgien	124 260	+7,9	249 017	+10,5	6,3	2,0
Bulgarien	5 944	+14,3	14 672	+8,9	0,4	2,5
Dänemark	31 033	-3,0	58 058	-2,7	1,5	1,9
Estland	3 906	+41,5	6 859	+37,4	0,2	1,8
Finnland	13 165	-7,7	26 028	-1,4	0,7	2,0
Frankreich	91 303	-2,4	160 685	-1,1	4,1	1,8
Griechenland	9 300	+1,1	22 029	+3,9	0,6	2,4
Republik Irland	11 031	+32,6	20 909	+31,1	0,5	1,9
Italien	76 837	-7,5	161 373	-6,2	4,1	2,1
Kroatien	3 227	+2,0	10 405	+41,6	0,3	3,2
Lettland	3 425	-13,3	7 025	-5,1	0,2	2,1
Litauen	5 341	+11,0	10 611	+17,1	0,3	2,0
Luxemburg	19 484	+13,2	31 550	+14,4	0,8	1,6
Malta	1 014	+15,1	2 298	+32,6	0,1	2,3
Niederlande	392 648	+8,9	941 210	+9,2	24,0	2,4
Österreich	67 951	+6,7	128 075	+7,4	3,3	1,9
Polen	51 158	-5,3	137 282	-0,3	3,5	2,7
Portugal	8 938	-3,2	22 091	-6,0	0,6	2,5
Rumänien	17 608	+23,6	44 216	+3,9	1,1	2,5
Schweden	27 176	-9,5	47 159	-6,5	1,2	1,7
Slowakische Republik	6 469	-2,8	17 900	-11,9	0,5	2,8
Slowenien	4 240	-5,3	11 995	+4,9	0,3	2,8
Spanien	57 514	+6,3	108 055	+3,0	2,8	1,9
Tschechische Republik	17 582	-10,1	36 988	-14,8	0,9	2,1
Ungarn	13 128	+3,1	34 089	+14,8	0,9	2,6
Vereinigtes Königreich	153 539	+0,9	277 116	+1,0	7,1	1,8
Zypern	1 096	+2,0	3 317	+5,1	0,1	3,0
Island	1 836	+16,0	3 792	+13,9	0,1	2,1
Norwegen	11 727	-8,0	21 386	-10,0	0,5	1,8
Russland	40 343	-36,5	97 184	-32,6	2,5	2,4
Schweiz	80 362	+3,4	146 063	+3,4	3,7	1,8
Türkei	29 592	-1,4	60 927	+0,2	1,6	2,1
Ukraine	6 129	-22,5	13 994	-20,4	0,4	2,3
sonstige europäische Länder	26 117	+19,9	64 665	+45,6	1,6	2,5
Afrika	16 144	-21,1	54 848	+5,6	1,4	3,4
Republik Südafrika	3 387	-13,6	7 887	-10,8	0,2	2,3
sonstige afrikanische Länder	12 757	-22,8	46 961	+9,0	1,2	3,7
Asien	162 060	-5,5	403 402	-5,8	10,3	2,5
Arabische Golfstaaten	27 027	-	78 055	+7,4	2,0	2,9
Volksrepublik China und Hongkong	48 782	-1,3	105 307	-12,0	2,7	2,2
Indien	12 891	-23,4	38 888	-27,9	1,0	3,0
Israel	7 107	-10,7	16 266	-5,5	0,4	2,3
Japan	30 889	-1,2	65 178	-2,0	1,7	2,1
Südkorea	7 769	+5,3	19 090	+14,2	0,5	2,5
Taiwan	4 828	-27,4	10 668	-29,0	0,3	2,2
sonstige asiatische Länder	22 767	-8,5	69 950	+4,9	1,8	3,1
Amerika	128 867	-8,5	265 915	-4,1	6,8	2,1
Kanada	10 466	-3,5	22 214	+1,9	0,6	2,1
USA	94 908	-8,9	179 168	-7,3	4,6	1,9
sonstige nordamerikanische Länder	1 294	+22,4	2 913	+13,7	0,1	2,3
Mittelamerika und Karibik	4 182	-6,4	16 046	+45,0	0,4	3,8
Brasilien	10 605	-16,3	28 034	-6,1	0,7	2,6
sonstige südamerikanische Länder	7 412	-3,6	17 540	-6,3	0,4	2,4
Australien	8 346	+1,5	17 884	+1,6	0,5	2,1
Neuseeland und Ozeanien	1 976	+4,9	4 237	-3,5	0,1	2,1
Ohne Angabe	98 427	-8,2	177 889	-7,4	4,5	1,8

4. Leistung der Campingplätze nach Herkunftsländern

Mai 2015

Herkunftsland (ständiger Wohnsitz)	Ankünfte		Übernachtungen			Mittlere Aufenthaltsdauer ³⁾
	aller Gäste	Veränderung ¹⁾	aller Gäste	Veränderung ¹⁾	Anteil ²⁾	
Nordrhein-Westfalen	108 939	+59,6	294 613	+79,0	100	2,7
Bundesrepublik Deutschland	91 540	+67,8	251 588	+93,0	85,4	2,7
Ausland	17 399	+27,0	43 025	+25,6	14,6	2,5
Europa	17 287	+35,0	42 790	+33,0	99,5	2,5
EU-Länder	16 418	+33,1	40 974	+31,5	95,2	2,5
Belgien	3 653	+64,2	8 809	+70,3	20,5	2,4
Bulgarien	4	+300,0	6	+200,0	—	1,5
Dänemark	175	+23,2	365	+30,4	0,8	2,1
Estland	—	—	—	—	—	—
Finnland	47	−14,5	72	−24,2	0,2	1,5
Frankreich	196	+50,8	325	+32,1	0,8	1,7
Griechenland	5	+25,0	14	+250,0	—	2,8
Republik Irland	10	−37,5	16	−68,0	—	1,6
Italien	78	—	119	+7,2	0,3	1,5
Kroatien	—	—	—	—	—	—
Lettland	1	−75,0	2	−75,0	—	2,0
Litauen	6	—	8	+33,3	—	1,3
Luxemburg	64	+73,0	155	+162,7	0,4	2,4
Malta	—	—	—	—	—	—
Niederlande	10 932	+24,8	28 834	+25,1	67,0	2,6
Österreich	174	+34,9	309	+62,6	0,7	1,8
Polen	13	−13,3	211	−16,3	0,5	16,2
Portugal	12	+140,0	34	+325,0	0,1	2,8
Rumänien	—	—	—	—	—	—
Schweden	250	+145,1	360	+72,2	0,8	1,4
Slowakische Republik	2	x	2	x	—	1,0
Slowenien	19	+171,4	19	+58,3	—	1,0
Spanien	28	+27,3	78	+13,0	0,2	2,8
Tschechische Republik	10	−52,4	10	−78,3	—	1,0
Ungarn	2	−66,7	6	−62,5	—	3,0
Vereinigtes Königreich	737	+30,0	1 220	−3,4	2,8	1,7
Zypern	—	—	—	—	—	—
Island	—	—	—	—	—	—
Norwegen	100	−7,4	243	+32,1	0,6	2,4
Russland	9	+50,0	16	+33,3	—	1,8
Schweiz	269	+43,1	528	+16,6	1,2	2,0
Türkei	2	x	2	x	—	1,0
Ukraine	6	+200,0	6	+200,0	—	1,0
sonstige europäische Länder	483	+194,5	1 021	+193,4	2,4	2,1
Afrika	—	—	—	—	—	—
Republik Südafrika	—	—	—	—	—	—
sonstige afrikanische Länder	—	—	—	—	—	—
Asien	17	−45,2	18	−52,6	—	1,1
Arabische Golfstaaten	—	—	—	—	—	—
Volksrepublik China und Hongkong	2	−84,6	2	−84,6	—	1,0
Indien	—	—	—	—	—	—
Israel	—	—	—	—	—	—
Japan	—	—	—	—	—	—
Südkorea	10	−9,1	11	−38,9	—	1,1
Taiwan	—	—	—	—	—	—
sonstige asiatische Länder	5	x	5	x	—	1,0
Amerika	43	+138,9	64	+128,6	0,1	1,5
Kanada	8	x	11	x	—	1,4
USA	16	+45,5	28	+64,7	0,1	1,8
sonstige nordamerikanische Länder	—	—	—	—	—	—
Mittelamerika und Karibik	7	x	11	+450,0	—	1,6
Brasilien	7	x	9	+125,0	—	1,3
sonstige südamerikanische Länder	5	+25,0	5	+25,0	—	1,0
Australien	40	+263,6	75	+341,2	0,2	1,9
Neuseeland und Ozeanien	—	—	—	—	—	—
Ohne Angabe	12	−98,5	78	−96,0	0,2	6,5

1) Veränderung gegenüber dem Vorjahreszeitraum in % – 2) Bei Übernachtungen von Gästen aus der Bundesrepublik Deutschland und dem Ausland: Anteil an allen Übernachtungen im Bundesgebiet; sonst: Anteil an allen Übernachtungen am Ausland zusammen. – 3) mittlere Aufenthaltsdauer in Tagen = Übernachtungen / Ankünfte

Noch: 4. Leistung der Campingplätze nach Herkunftsländern

Januar – Mai 2015

Herkunftsland (ständiger Wohnsitz)	Ankünfte		Übernachtungen			Mittlere Aufenthaltsdauer ³⁾
	aller Gäste	Veränderung ¹⁾	aller Gäste	Veränderung ¹⁾	Anteil ²⁾	
Nordrhein-Westfalen	203 187	+22,2	529 514	+27,0	100	2,6
Bundesrepublik Deutschland	172 337	+26,2	455 011	+31,8	85,9	2,6
Ausland	30 850	+3,9	74 503	+3,8	14,1	2,4
Europa	30 648	+11,1	74 170	+11,4	99,6	2,4
EU-Länder	28 813	+9,4	70 615	+10,4	94,8	2,5
Belgien	6 141	+22,2	14 187	+25,7	19,0	2,3
Bulgarien	4	-69,2	6	-81,3	-	1,5
Dänemark	366	+14,7	694	+10,5	0,9	1,9
Estland	9	+200,0	109	x	0,1	12,1
Finnland	83	-27,2	117	-33,5	0,2	1,4
Frankreich	361	+43,8	630	+40,9	0,8	1,7
Griechenland	5	-37,5	14	-12,5	-	2,8
Republik Irland	53	+43,2	179	+113,1	0,2	3,4
Italien	147	-4,5	241	-3,2	0,3	1,6
Kroatien	2	-	26	x	-	13,0
Lettland	3	-50,0	4	-66,7	-	1,3
Litauen	13	+116,7	72	x	0,1	5,5
Luxemburg	113	+21,5	251	+57,9	0,3	2,2
Malta	-	-	-	-	-	-
Niederlande	19 206	+4,2	50 179	+6,8	67,4	2,6
Österreich	246	+12,3	427	+21,3	0,6	1,7
Polen	19	-67,8	251	-53,1	0,3	13,2
Portugal	13	+18,2	35	+9,4	-	2,7
Rumänien	4	-80,0	8	-86,2	-	2,0
Schweden	652	+32,0	854	+25,6	1,1	1,3
Slowakische Republik	5	+25,0	5	-16,7	-	1,0
Slowenien	20	+25,0	31	+47,6	-	1,6
Spanien	43	+4,9	96	+1,1	0,1	2,2
Tschechische Republik	12	-75,0	16	-79,7	-	1,3
Ungarn	3	-70,0	8	-60,0	-	2,7
Vereinigtes Königreich	1 290	+36,2	2 175	+9,1	2,9	1,7
Zypern	-	-	-	-	-	-
Island	-	-	-	-	-	-
Norwegen	362	-5,2	540	-0,2	0,7	1,5
Russland	14	+100,0	23	+64,3	-	1,6
Schweiz	478	+21,9	956	-3,9	1,3	2,0
Türkei	12	x	12	x	-	1,0
Ukraine	8	+60,0	8	+60,0	-	1,0
sonstige europäische Länder	961	+102,7	2 016	+90,2	2,7	2,1
Afrika	2	-	2	-75,0	-	1,0
Republik Südafrika	-	-	-	-	-	-
sonstige afrikanische Länder	2	-	2	-75,0	-	1,0
Asien	20	-65,5	23	-68,1	-	1,2
Arabische Golfstaaten	-	-	-	-	-	-
Volksrepublik China und Hongkong	2	-92,6	2	-94,1	-	1,0
Indien	-	-	-	-	-	-
Israel	-	-	-	-	-	-
Japan	-	-	-	-	-	-
Südkorea	10	-9,1	11	-38,9	-	1,1
Taiwan	2	x	2	x	-	1,0
sonstige asiatische Länder	6	+100,0	8	+166,7	-	1,3
Amerika	73	+121,2	98	+69,0	0,1	1,3
Kanada	13	x	19	+280,0	-	1,5
USA	30	+25,0	43	+4,9	0,1	1,4
sonstige nordamerikanische Länder	-	-	-	-	-	-
Mittelamerika und Karibik	7	x	11	+450,0	-	1,6
Brasilien	15	x	17	+325,0	-	1,1
sonstige südamerikanische Länder	8	+60,0	8	+33,3	-	1,0
Australien	51	+142,9	88	+203,4	0,1	1,7
Neuseeland und Ozeanien	-	-	-	-	-	-
Ohne Angabe	56	-97,2	122	-97,6	0,2	2,2

Anmerkungen Seite 79

Nordrhein-Westfalen

Reisegebiete des Landes



Reisegebiete in Nordrhein-Westfalen

Amtliche Schlüssel-Nummer	Verwaltungsbezirk	Amtliche Schlüssel-Nummer	Verwaltungsbezirk
Eifel und Region Aachen		Bergisches Land	
334 000	Städteregion Aachen	316 000	Leverkusen, krfr. Stadt
358 000	Kreis Düren	374 000	Oberbergischer Kreis
366 000	Kreis Euskirchen	378 000	Rhein.-Berg. Kreis
Niederrhein		Bergisches Städtedreieck	
112 000	Duisburg, krfr. Stadt	120 000	Remscheid, krfr. Stadt
114 000	Krefeld, krfr. Stadt	122 000	Solingen, krfr. Stadt
116 000	Mönchengladbach, krfr. Stadt	124 000	Wuppertal, krfr. Stadt
154 000	Kreis Kleve	Bonn und Rhein-Sieg-Kreis	
162 000	Rhein-Kreis Neuss	314 000	Bonn, krfr. Stadt
166 000	Kreis Viersen	382 000	Rhein-Sieg-Kreis
170 000	Kreis Wesel	Köln und Rhein-Erft-Kreis	
370 000	Kreis Heinsberg	315 000	Köln, krfr. Stadt
Münsterland		362 000	Rhein-Erft-Kreis
515 000	Münster, krfr. Stadt	Düsseldorf und Kreis Mettmann	
554 000	Kreis Borken	111 000	Düsseldorf, krfr. Stadt
558 000	Kreis Coesfeld	158 000	Kreis Mettmann
566 000	Kreis Steinfurt	Ruhrgebiet	
570 000	Kreis Warendorf	113 000	Essen, krfr. Stadt
Teutoburger Wald		117 000	Mülheim an der Ruhr, krfr. Stadt
711 000	Bielefeld, krfr. Stadt	119 000	Oberhausen, krfr. Stadt
754 000	Kreis Gütersloh	512 000	Bottrop, krfr. Stadt
758 000	Kreis Herford	513 000	Gelsenkirchen, krfr. Stadt
762 000	Kreis Höxter	562 000	Kreis Recklinghausen
766 000	Kreis Lippe	911 000	Bochum, krfr. Stadt
770 000	Kreis Minden-Lübbecke	913 000	Dortmund, krfr. Stadt
774 000	Kreis Paderborn	914 000	Hagen, krfr. Stadt
Sauerland		915 000	Hamm, krfr. Stadt
958 000	Hochsauerland Kreis	916 000	Herne, krfr. Stadt
962 000	Märkischer Kreis	954 000	Ennepe-Ruhr-Kreis
966 000	Kreis Olpe	978 000	Kreis Unna
974 000	Kreis Soest	Siegerland-Wittgenstein	
Siegerland-Wittgenstein		970 000	Kreis Siegen-Wittgenstein

Nordrhein-Westfalen

Kurorte und Erholungsorte des Landes

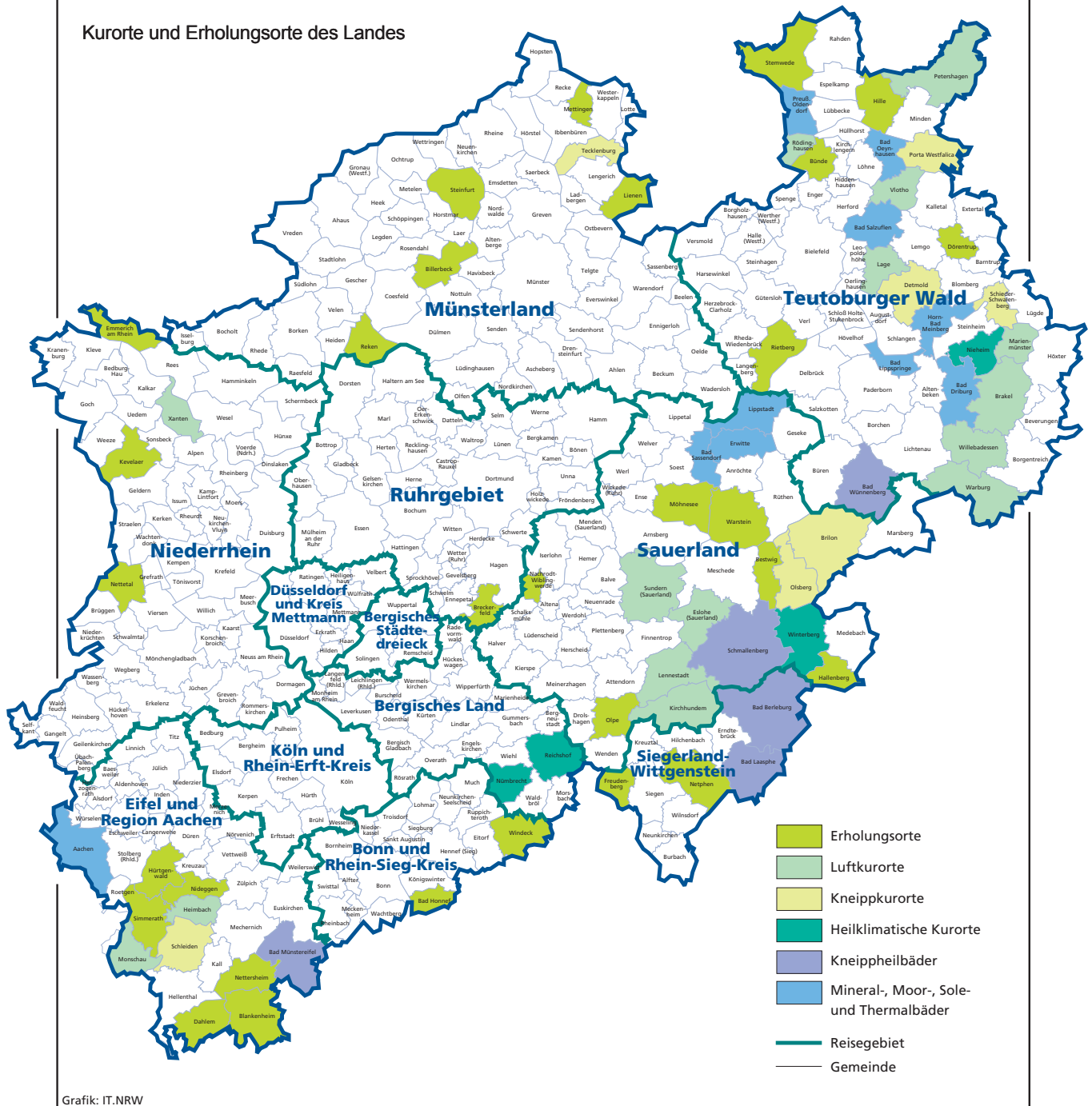

Kurorte und Erholungsorte in Nordrhein-Westfalen

Amtliche Schlüssel-Nummer	Gemeinde	Amtliche Schlüssel-Nummer	Gemeinde
Mineral-, Moor-, Sole- und Thermalbäder		noch: Luftkurort	
334 002	Aachen, Stadt	966 016	Kirchhundem
762 004	Bad Driburg, Stadt	766 040	Lage, Stadt
774 008	Bad Lippspringe, Stadt	966 020	Lennestadt, Stadt
770 004	Bad Oeynhausen, Stadt	762 024	Marienmünster, Stadt
766 008	Bad Salzuflen, Stadt	334 020	Monschau, Stadt
974 008	Bad Sassendorf	770 028	Petershagen, Stadt
974 016	Erwitte, Stadt	758 028	Rödinghausen
766 032	Horn-Bad Meinberg, Stadt	958 044	Sundern (Sauerland), Stadt
974 028	Lippstadt, Stadt	758 036	Vlotho, Stadt
770 036	Preußisch-Oldendorf, Stadt	762 036	Warburg, Stadt
		762 040	Willebadessen, Stadt
		170 052	Xanten, Stadt
Heilklimatischer Kurort		Erholungsort	
762 028	Nieheim, Stadt	382 008	Bad Honnef, Stadt
374 032	Nümbrecht	958 008	Bestwig
374 040	Reichshof	558 008	Billerbeck, Stadt
958 048	Winterberg, Stadt	366 008	Blankenheim
Kneippkurort		954 004	Breckerfeld, Stadt
958 012	Brilon, Stadt	758 004	Bünde, Stadt
766 020	Detmold, Stadt	366 012	Dahlem
958 036	Olsberg, Stadt	766 024	Dörentrup
770 032	Porta Westfalica, Stadt	154 008	Emmerich am Rhein, Stadt
766 060	Schieder-Schwalenberg, Stadt	958 020	Hallenberg, Stadt
366 036	Schleiden, Stadt	770 012	Hille
566 088	Tecklenburg, Stadt	358 016	Hürtgenwald
Kneippheilbad		154 032	Kevelaer, Stadt
970 004	Bad Berleburg, Stadt	566 044	Lienen
970 028	Bad Laasphe, Stadt	566 056	Mettingen
366 004	Bad Münstereifel, Stadt	974 032	Möhnesee
774 040	Bad Wünnenberg, Stadt	962 044	Nachrodt-Wiblingwerde
958 040	Schmallenberg, Stadt	970 032	Netphen, Stadt
Luftkurort		366 032	Nettersheim
762 016	Brakel, Stadt	166 016	Nettetal, Stadt
958 016	Eslohe (Sauerland)	358 044	Nideggen, Stadt
970 016	Freudenberg, Stadt	966 024	Olpe, Stadt
358 012	Heimbach, Stadt	554 044	Reken
		754 032	Rietberg, Stadt
		334 028	Simmerath
		566 084	Steinfurt, Stadt
		770 044	Stemwede
		554 064	Velen, Stadt
		974 044	Warstein, Stadt
		382 076	Windeck

Stand: Januar 2015

Veröffentlichungen aus den Fachbereichen Handel und Verkehr

Entwicklung von Umsatz und Beschäftigung in nordrhein-westfälischen Unternehmen des Einzelhandels, des Kraftfahrzeughandels, des Großhandels und des Gastgewerbes

Inhalt: Jedes der vier monatlich erscheinenden Hefte enthält die vorläufigen Ergebnisse der Umsatzentwicklung und der Entwicklung der Beschäftigtenzahlen als Messzahlen auf der Basis des Jahres 2010 und als prozentuale Abweichung zum Vormonat und zum Vorjahresmonat. Die Ergebnisse werden in einigen Eckzahlen für die wichtigsten Wirtschaftszweige dargestellt.

Einzelhandel:	Bestell-Nr. G11
Großhandel:	Bestell-Nr. G12
Kraftfahrzeughandel (inkl. Instandhaltung und Reparatur):	Bestell-Nr. G15
Gastgewerbe:	Bestell-Nr. G43

Fachliche Auskünfte zu diesen Veröffentlichungen erteilen Ihnen gerne Dirk Kamps und Sabine Schmidt unter Telefon-Nr. 0211 9449-3827 bzw. 0211 9449-3826.

Gäste und Übernachtungen im Reiseverkehr Nordrhein-Westfalens

Inhalt: Das Heft enthält vorläufige Ergebnisse von Ankünften, Übernachtungen und Aufenthaltsdauer der Gäste in nordrhein-westfälischen Beherbergungsstätten sowie die Zahl der Beherbergungsstätten, Gästebetten und die prozentuale Kapazitätsauslastung gegliedert nach Bade-, Kur-, Erholungsorten und sonstigen Gemeinden, nach Betriebsarten, Regionaleinheiten, Reisegebieten und nach Herkunftsländern. Dargestellt wird die Anzahl, die prozentuale Veränderung gegenüber dem Vorjahresmonat sowie die durchschnittliche Aufenthaltsdauer in Tagen.

Bestell-Nr. G41

Fachliche Auskünfte zu diesen Veröffentlichungen erteilen Ihnen gerne Markus Sesterhenn und Ursula Kuroczik unter Telefon-Nr. 0211 9449-3816 bzw. 0211 9449-3817.

Straßenverkehrsunfälle in Nordrhein-Westfalen

Inhalt: Der Monatsbericht enthält Ergebnisse von Straßenverkehrsunfällen und dabei Verunglückten in Nordrhein-Westfalen nach Unfallkategorien, nach Straßen-, Unfallarten, Unfalltypen, nach Tagesdatum, Ortslage, Art der Verkehrsbeteiligung, Unfallursachen und nach Fehlverhalten der Fahrzeugführer sowie die Anzahl der Verunglückten nach der Schwere der Verletzung, Altersgruppen und Geschlecht. Dargestellt werden die monatlichen und die kumulierten Zahlen, die Vorjahresergebnisse und die prozentuale Veränderung gegenüber den Vorjahreszeiträumen. Auf Gemeindeebene sind Ergebnisse nach Ortslage und Unfallkategorien enthalten.

Bestell-Nr. H12

Straßenverkehrsunfälle in Nordrhein-Westfalen

Inhalt: Der Bericht enthält Ergebnisse von Straßenverkehrsunfällen und dabei Verunglückten in Nordrhein-Westfalen nach Unfallkategorien, nach Straßen-, Unfallarten, Unfalltypen, nach Tagesdatum, Ortslage, Art der Verkehrsbeteiligung, Unfallursachen und nach Fehlverhalten der Fahrzeugführer sowie die Anzahl der Verunglückten nach der Schwere der Verletzung, Altersgruppen und Geschlecht. Dargestellt werden die Jahreswerte, die Vorjahresergebnisse und die prozentuale Veränderung gegenüber den Vorjahreszeiträumen. Auf Gemeindeebene sind Ergebnisse nach Ortslage und Unfallkategorien enthalten. Zahlreiche Grafiken und eine Farbkarte runden den Bericht ab.

Bestell-Nr. H13

Fachliche Auskünfte zu diesen Veröffentlichungen erteilen Ihnen gerne Petra Focks und Jörg Möller unter Telefon-Nr. 0211 9449-3820 bzw. 0211 9449-3821.

Binnenschifffahrt in Nordrhein-Westfalen

Inhalt: Der Monatsbericht enthält die Entwicklung des Güterverkehrs auf den nordrhein-westfälischen Binnenwasserstraßen nach Verkehrsbeziehungen und Güterabteilungen. Dargestellt werden die monatlichen Gütermengen in Tonnen bzw. der Containerumschlag für Nordrhein-Westfalen, die Mengen des Vormonats und des Vorjahresmonats sowie die kumulierten Jahresgütermengen im Vergleich zum Vorjahreszeitraum mit der prozentualen Veränderung.

Bestell-Nr. H21

Fachliche Auskünfte zu diesen Veröffentlichungen erteilen Ihnen gerne Dirk Kamps und Sabine Schmidt unter Telefon-Nr. 0211 9449-3827 bzw. 0211 9449-3826.