



und Erden. .	2	x	.	.	1200	Tabakerzeugnisse (ohne Abfälle) . . . . .	5	x
rdgas-	-	-	-	-	1299	Veredlung von Erzeugnissen dieser Güter-	-	-
ergbau	-	-	-	-	13	abteilung . . . . .	-	-
und Erden. .	2	x	.	.	1310	Textilien . . . . .	237	x
.	962	x	24 479 717	22	1310	Textile Spinnstoffe und Garne. . . . .	kg 10	17 099 206
.	92	x	4 232 700	32	1320	Gewebe. . . . .	kg 43	69 407 753
.	22	x	196 962	7	1330	Textilveredlung. . . . .	48	x
.	157	x	4 410 627	31	1391	Gewirke und Gestricke. . . . .	12	x
kg	10	9 609 047	79 693	5	1392	Konfektionierte Textilwaren (ohne Bekleidung) . .	70	x
erzeugnisse .	6	x	148 319	14	1393	Teppiche und textile Fußbodenbeläge,	kg 14	36 845 082
oren,	12	x	495 480	26	1394	auch konfektioniert . . . . .	kg 4	3 029 310
l. g. . . . .	42	x	1 211 722	36	1395	Vliesstoffe (auch getränkt, bestrichen, überzogen	kg 12	49 308 780
.	11	2 885 581	1 053 160	30	1396	oder mit Lagen versehen) und Erzeugnisse	65	x
.	4	97 467	125 671	16	1399	daraus (ohne Bekleidung) . . . . .	5	x
peiseeis) . .	27	x	1 342 737	8	14	Technische Textilien . . . . .	49	x
.	4	85 542 600	116 086	10	1411	Sonstige Textilwaren, a. n. g. . . . .	-	-
.	26	x	577 201	19	1412	Bekleidung . . . . .	11	1 075 085
.	13	x	460 971	42	1413	Bekleidung aus Leder oder rekonstituiertem	19	5 795 500
kg	508	x	3 186 592	26	1414	Leder (einschl. Mänteln) (ohne Bekleidungs-	11	x
t	2	.	.	.	1419	zubehör, Schuhe und Kopfbedeckungen) . . . .	12	x
t	7	.	.	.	1431	Arbeits- und Berufsbekleidung . . . . .	-	-
kg	41	605 557 331	2 454 056	30	1439	Sonstige Oberbekleidung (ohne Arbeits-	4	x
kg	11	124 048 886	727 820	26	1499	und Berufsbekleidung) . . . . .	4	.
.	24	x	474 688	17	15	Veredlung von Erzeugnissen dieser Güterab-	2	x
.	24	x	465 843	18	1511	teilung (ohne Bekleidung aus textilen Stoffen) . .	33	x
ereitungen,	2	.	.	.	1512	Leder und Lederwaren . . . . .	4	x
n oder zum	61	x	786 590	17	1520	Leder- und Lederfaserstoff; zugerichtete	16	x
in einem Inhalt	29	x	453 031	12	1599	und gefärbte Felle . . . . .	13	x
.	26	.	.	.	.	Lederwaren (ohne Lederbekleidung und Schuhe) .	.	.
ereitet	.	.	.	.	.	Schuhe . . . . .	.	.
Güter-	.	.	.	.	.	Veredlung von Erzeugnissen dieser Güter-	.	.
	.	.	.	.	.	abteilung . . . . .	.	.

## Statistische Berichte

### Gäste und Übernachtungen im Reiseverkehr Nordrhein-Westfalens

März 2015



# **Gäste und Übernachtungen im Reiseverkehr Nordrhein-Westfalens**

**März 2015**

Herausgegeben von  
Information und Technik Nordrhein-Westfalen, Geschäftsbereich Statistik  
Mauerstraße 51, 40476 Düsseldorf • Postfach 10 11 05, 40002 Düsseldorf  
Telefon 0211 9449-01 • Telefax 0211 9449-8000  
Internet: <http://www.it.nrw.de>  
E-Mail: [poststelle@it.nrw.de](mailto:poststelle@it.nrw.de)

Erschienen im Juli 2015

Alle Statistischen Berichte finden Sie als PDF-Datei zum kostenlosen  
Download in unserer Internet-Rubrik „Publikationen“.  
© Information und Technik NRW, Düsseldorf, 2015  
Auszugsweise Vervielfältigung und Verbreitung mit Quellenangabe gestattet.

# Inhalt

	Seite
<b>Hinweise</b> .....	4
<b>Vorbemerkungen</b> .....	5
<b>Grafiken</b> .....	6
<b>Tabellenteil</b>	
1. Entwicklung der Ankünfte und Übernachtungen .....	8
2. Kapazität und Leistung der Beherbergungsstätten im März 2015 nach	
2.1 Verwaltungsbezirken .....	9
2.2 Gemeindegruppen und Betriebsarten .....	23
2.3 Reisegebieten und Betriebsarten .....	27
2.4 Reisegebieten und Herkunftsländern .....	31
3. Leistung der Beherbergungsstätten von Januar bis März 2014 nach	
3.1 Verwaltungsbezirken .....	44
3.2 Gemeindegruppen und Betriebsarten .....	58
3.3 Reisegebieten und Betriebsarten .....	62
3.4 Reisegebieten und Herkunftsländern .....	66
4. Leistung der Campingplätze nach Herkunftsländern .....	79
<b>Karte</b>	
Reisegebiete in Nordrhein-Westfalen .....	81
Übersicht der Reisegebiete / Regionen in Nordrhein-Westfalen .....	82
<b>Karte</b>	
Kur- und Erholungsorte in Nordrhein-Westfalen .....	83
Verzeichnis der Kurorte und Erholungsorte in Nordrhein-Westfalen .....	84
<b>Veröffentlichungen</b>	

## Hinweise

### Städteregion Aachen – Änderung des Gebietsstandes

Seit dem 21. Oktober 2009 bilden die Stadt Aachen und die Gemeinden des aufgelösten Kreises Aachen nach dem Aachen-Gesetz die Städteregion Aachen. Die Städteregion Aachen ist Rechtsnachfolgerin des Kreises Aachen und besteht als Gemeindeverband aus Aachen, Alsdorf, Baesweiler, Eschweiler, Herzogenrath, Monschau, Roetgen, Simmerath, Stolberg (Rhld.) und Würselen. Die Stadt Aachen ist regionsangehörig und hat zugleich die Rechtsstellung einer kreisfreien Stadt nach Maßgabe des Aachen-Gesetzes.

Aufgrund der hierarchisch aufgebauten Systematik der „Amtlichen Gemeindeschlüssel“ kann diese Doppelrolle in der regionalen Struktur einer statistischen Kreistabelle nicht dargestellt werden. Bei den Gruppierungen „Kreisfreie Städte“ wird somit die Stadt Aachen nicht mehr aufgeführt, sondern – falls für die jeweilige Statistik Gemeindeergebnisse vorliegen – als kreisfreie Stadt Aachen in einer „darunter-Position“ zur Städteregion Aachen ausgewiesen. In diesem Fall gehen die Werte der Stadt Aachen nicht mehr in die Summe der kreisfreien Städte ein, sondern in die Summe der Kreise. Eine Vergleichbarkeit dieser Summen mit den Ergebnissen nach dem früheren Gebietsstand ist somit nicht mehr gegeben.

Abweichungen in den Summen ergeben sich aus  
dem Runden der Einzelwerte

Eventuelle Abweichungen der Monatswerte in Tabelle 1  
gegenüber den Monatswerten vorangegangener Statistischer  
Berichte ergeben sich durch Nachmeldungen.

### Zeichenerklärung

(nach DIN 55 301)

0	weniger als die Hälfte von 1 in der letzten besetzten Stelle, jedoch mehr als nichts
–	nichts vorhanden (genau null)
...	Angabe fällt später an
x	Tabellenfach gesperrt, weil Aussage nicht sinnvoll
.	Zahlenwert unbekannt oder geheim zu halten

## Vorbemerkungen

In der Beherbergungsstatistik des Reiseverkehrs werden monatlich die angekommenen Gäste und Gästeübernachtungen in Beherbergungsbetrieben und auf Campingplätzen erfasst, wobei die Gäste aus dem Ausland nach dem Herkunftsland (ständiger Wohnsitz) untergliedert werden. Bei Beherbergungsbetrieben wird die Zahl der angebotenen Betten und bei Campingplätzen die Zahl der angebotenen Stellplätze erhoben. Einmal jährlich wird bei Betrieben der klassischen Hotellerie zum Stichtag 31. Juli die Zahl der angebotenen Gästezimmer erfasst und in der Juli-Ausgabe dieses Berichts veröffentlicht.

Die Rechtsgrundlage dieser Erhebung ist das „Gesetz zur Neuordnung der Statistik über die Beherbergung im Reiseverkehr (Beherbergungsstatistikgesetz – BeherbStatG) vom 22. Mai 2002“ (BGBl. I S. 1642), zuletzt geändert durch Artikel 1 des Gesetzes vom 23. November 2011 (BGBl. I S. 2298). Nach § 3 (I) dieses Gesetzes werden nur Beherbergungsbetriebe in die Erhebung einbezogen, die zehn und mehr Schlafgelegenheiten bzw. bei Campingplätzen zehn und mehr Stellplätze aufweisen.

### Darstellung der Ergebnisse

Die vorliegenden Monatsergebnisse enthalten vorläufige Zahlen. In der Regel weichen aber die endgültigen Ergebnisse nur geringfügig davon ab. In den aufsummierten Teiljahresergebnissen im zweiten Teil des Berichtes fließen jeweils nachträgliche Meldungen von Beherbergungsbetrieben ein, so dass diese Ergebnisse im Laufes des Jahres beständiger werden.

Zurzeit gibt es in Nordrhein-Westfalen zwei Gemeinden (von 396), die keine Beherbergungsstätte mit zehn und mehr Betten haben. Sie werden in der Erhebung nicht berücksichtigt.

Die Zahl der prädikatisierten Orte in Nordrhein-Westfalen beträgt zurzeit 72. Darunter befinden sich 10 Mineral-, Moor-, Sole- und Thermalbäder, 4 Heilklimatische Kurorte, 7 Kneippkurorte, 5 Kneippheilbäder, 16 Luftkurorte und 30 Erholungsorte. Eine Übersicht der Lage dieser Orte finden Sie am Ende des Berichtes.

### Entwicklung der Gästeankünfte in Nordrhein-Westfalen

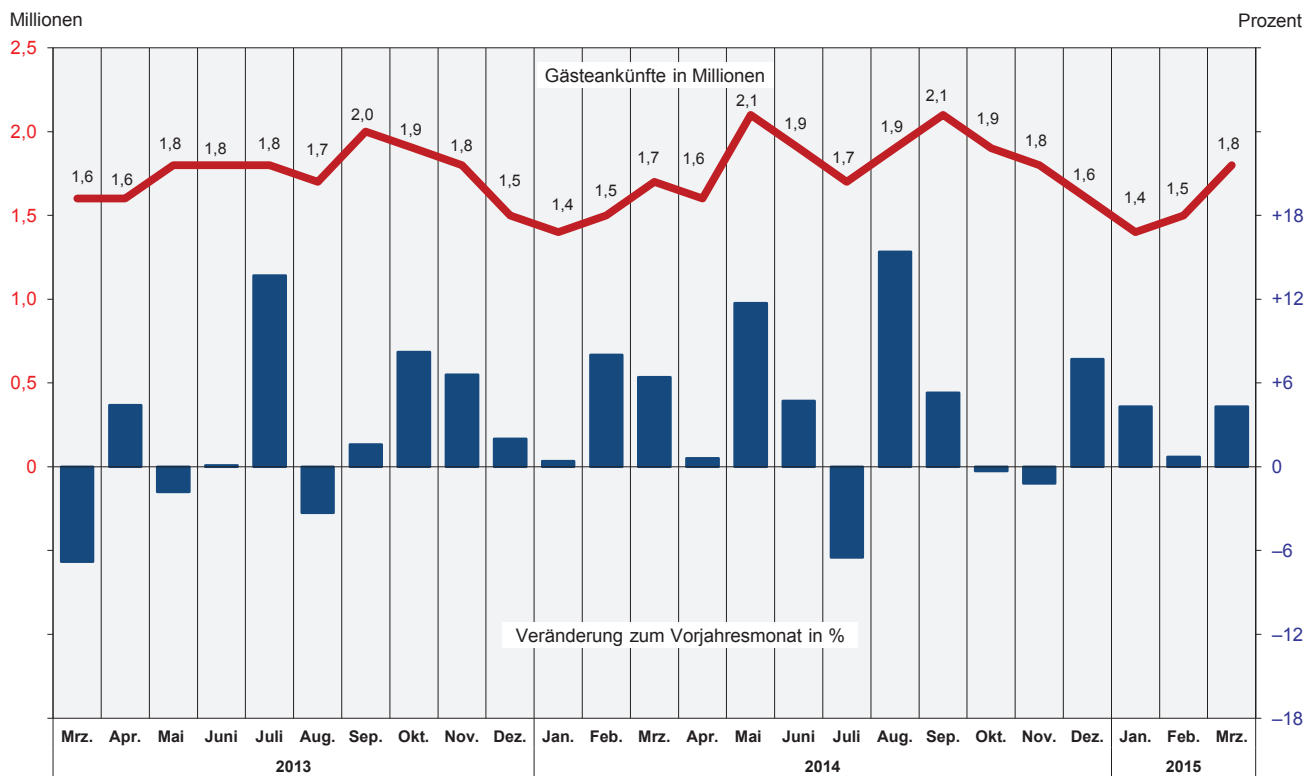

### Entwicklung der Gästeübernachtungen in Nordrhein-Westfalen

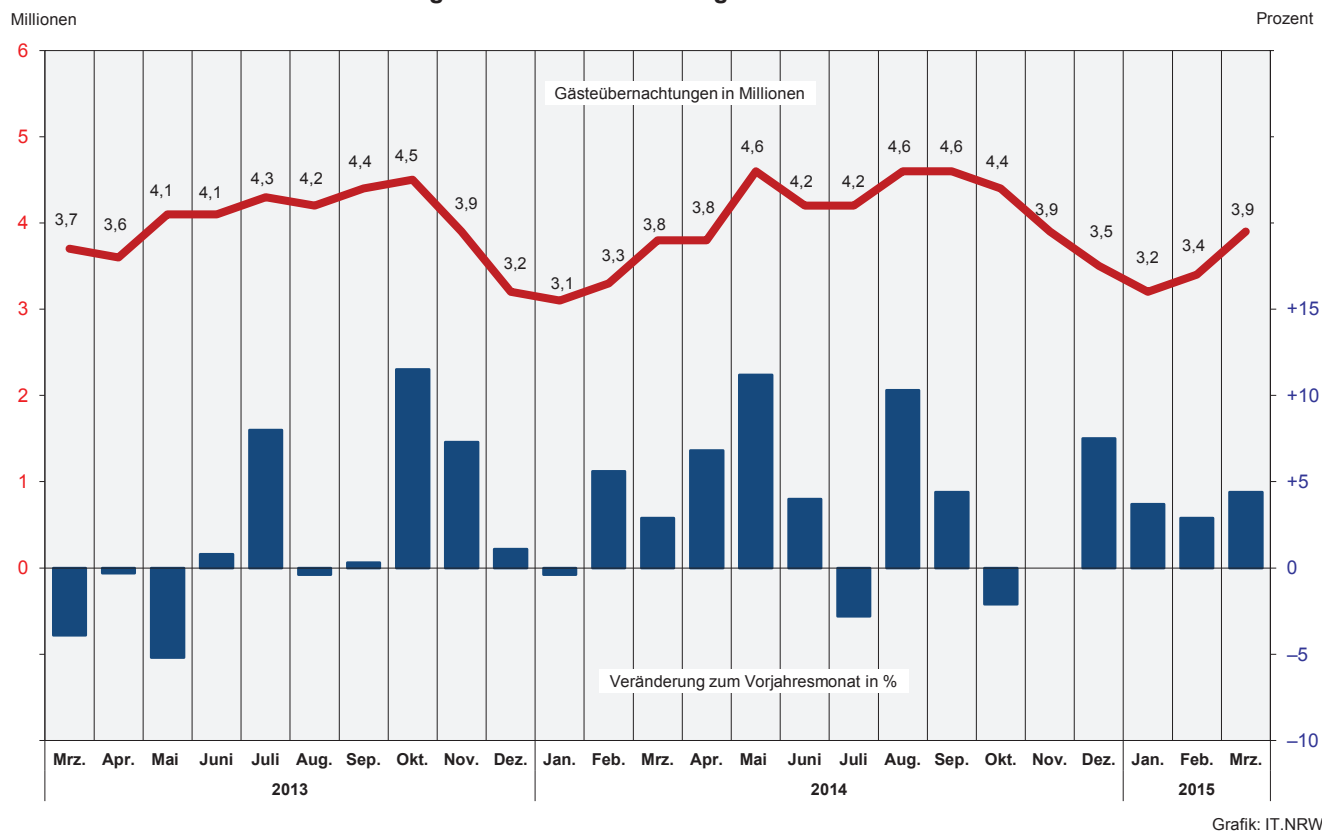

**Übernachtungen in NRW je 1 000 Einwohner nach Reisegebieten  
sowie Anteil der deutschen und ausländischen Gäste im März 2015**

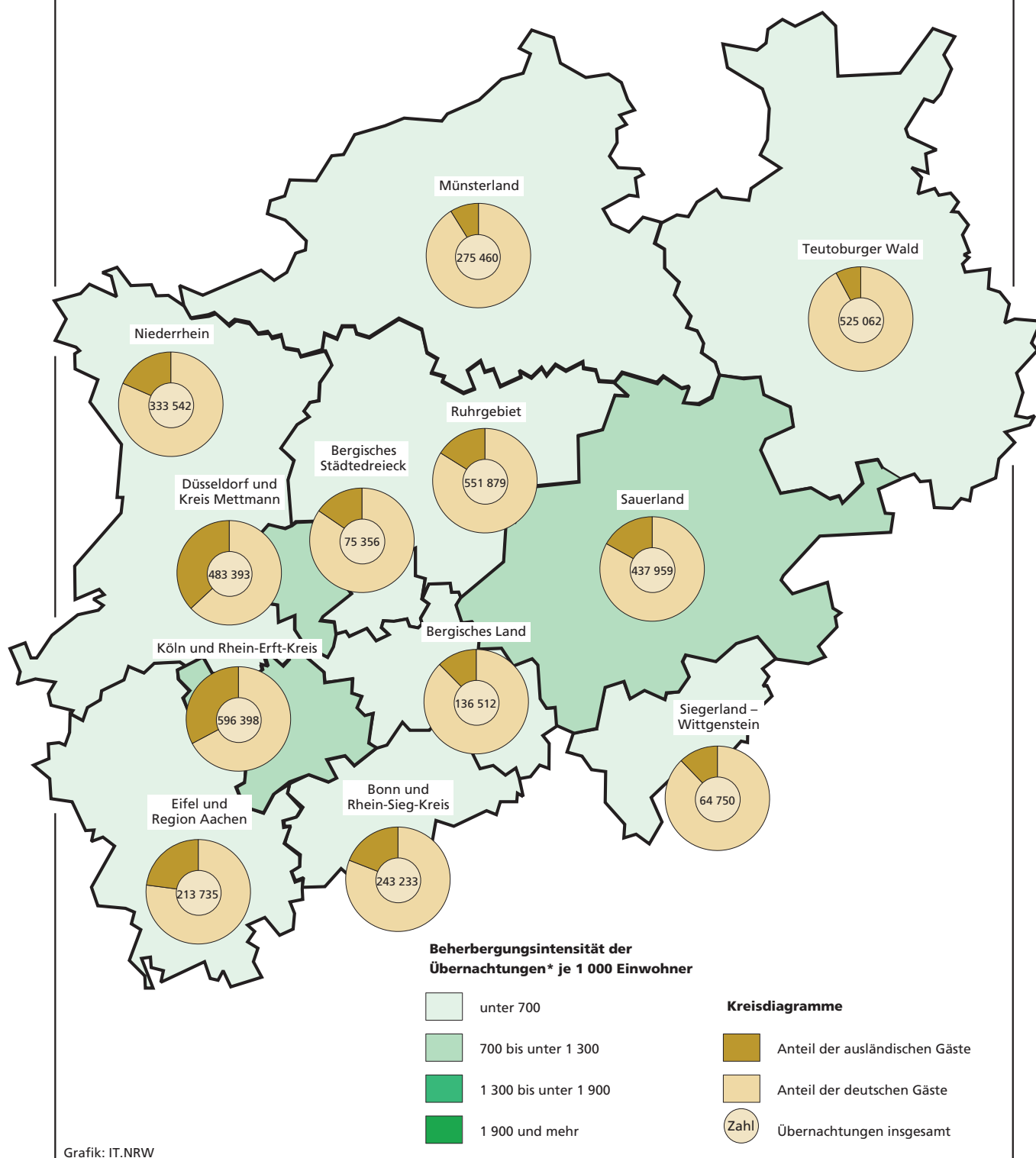

\*) März 2015



# 1. Entwicklung der Ankünfte und Übernachtungen

Zeitraum		Ankünfte		Übernachtungen		Ankünfte		Übernachtungen	
		aller Gäste	ausländischer Gäste	aller Gäste	ausländischer Gäste	aller Gäste	ausländischer Gäste	aller Gäste	ausländischer Gäste
		Anzahl				Veränderungen zum Vorjahresmonat in %			
2013	Januar	1 352 456	310 414	3 112 117	663 015	+2,4	+6,7	+2,1	+3,4
	Februar	1 381 511	299 952	3 135 770	648 221	-2,2	+3,0	-2,0	-0,6
	März	1 594 399	349 417	3 666 816	736 761	-6,8	-3,9	-3,9	-6,2
	April	1 627 661	337 163	3 585 819	658 651	+4,4	+3,8	-0,3	-1,5
	Mai	1 836 173	380 636	4 097 457	780 066	-1,8	-9,3	-5,2	-17,1
	Juni	1 842 090	356 211	4 085 779	732 704	+0,1	+3,3	+0,8	+2,8
	Juli	1 840 170	416 562	4 316 724	910 547	+13,7	+11,0	+8,0	+5,1
	August	1 685 182	409 620	4 174 569	940 489	-3,3	+7,3	-0,4	+6,1
	September	1 989 292	430 891	4 361 514	890 438	+1,6	+6,4	+0,3	+6,3
	Oktober	1 933 918	462 110	4 509 390	1 002 899	+8,2	+21,3	+11,5	+28,4
	November	1 814 526	395 327	3 872 863	792 758	+6,6	+11,9	+7,3	+13,8
	Dezember	1 474 761	393 697	3 222 566	755 617	+2,0	+7,8	+1,1	+2,0
2014	Januar	1 358 354	314 082	3 100 914	656 229	+0,4	+1,2	-0,4	-1,0
	Februar	1 492 043	333 815	3 312 128	724 760	+8,0	+11,3	+5,6	+11,8
	März	1 696 802	370 677	3 771 845	775 238	+6,4	+6,1	+2,9	+5,2
	April	1 637 827	364 238	3 828 911	756 020	+0,6	+8,0	+6,8	+14,8
	Mai	2 050 353	458 392	4 556 675	972 486	+11,7	+20,4	+11,2	+24,7
	Juni	1 929 076	380 270	4 247 650	784 361	+4,7	+6,8	+4,0	+7,1
	Juli	1 720 016	412 817	4 197 623	955 490	-6,5	-0,9	-2,8	+4,9
	August	1 945 541	466 762	4 604 707	1 046 950	+15,4	+14,0	+10,3	+11,3
	September	2 094 153	440 499	4 552 246	897 017	+5,3	+2,2	+4,4	+0,7
	Oktober	1 928 926	404 385	4 414 432	849 695	-0,3	-12,5	-2,1	-15,3
	November	1 792 665	375 016	3 873 420	769 166	-1,2	-5,1	-	-3,0
	Dezember	1 588 555	422 050	3 463 840	848 794	+7,7	+7,2	+7,5	+12,3
2015	Januar	1 416 600	314 576	3 214 560	663 832	+4,3	+0,2	+3,7	+1,2
	Februar	1 501 820	336 520	3 406 743	755 596	+0,7	+0,8	+2,9	+4,3
	März	1 769 483	379 207	3 937 279	795 545	+4,3	+2,3	+4,4	+2,6
	April	...	...	...	...	...	...	...	...
	Mai	...	...	...	...	...	...	...	...
	Juni	...	...	...	...	...	...	...	...
	Juli	...	...	...	...	...	...	...	...
	August	...	...	...	...	...	...	...	...
	September	...	...	...	...	...	...	...	...
	Oktober	...	...	...	...	...	...	...	...
	November	...	...	...	...	...	...	...	...
	Dezember	...	...	...	...	...	...	...	...

## 2.1 Kapazität und Leistung der Beherbergungsstätten nach Verwaltungsbezirken

März 2015

Amtliche Schlüsselnummer	Verwaltungsbezirk	Betriebe		Betten			Mittlere Aufenthaltsdauer <sup>3)</sup>	
		geöffnete	Veränderung <sup>1)</sup>	angebotene	Veränderung <sup>1)</sup>	mittlere Auslastung <sup>2)</sup>	aller Gäste	ausländischer Gäste
<b>111 000</b>	<b>Kreisfreie Städte</b>							
<b>112 000</b>	<b>Düsseldorf</b>	<b>225</b>	<b>-1,3</b>	<b>25 683</b>	<b>+1,6</b>	<b>49,4</b>	<b>1,7</b>	<b>1,8</b>
<b>113 000</b>	<b>Duisburg</b>	<b>51</b>	<b>-1,9</b>	<b>3 308</b>	<b>-0,8</b>	<b>39,1</b>	<b>2,0</b>	<b>1,9</b>
<b>114 000</b>	<b>Essen</b>	<b>94</b>	<b>-3,1</b>	<b>9 022</b>	<b>-0,6</b>	<b>47,1</b>	<b>2,0</b>	<b>2,1</b>
<b>116 000</b>	<b>Krefeld</b>	<b>24</b>	<b>+14,3</b>	<b>1 774</b>	<b>+13,4</b>	<b>38,2</b>	<b>2,0</b>	<b>2,2</b>
<b>117 000</b>	<b>Mönchengladbach</b>	<b>34</b>	<b>+3,0</b>	<b>2 303</b>	<b>+12,5</b>	<b>40,6</b>	<b>1,8</b>	<b>2,2</b>
<b>119 000</b>	<b>Mülheim an der Ruhr</b>	<b>29</b>	<b>-6,5</b>	<b>1 428</b>	<b>-3,4</b>	<b>30,6</b>	<b>1,8</b>	<b>2,5</b>
<b>120 000</b>	<b>Oberhausen</b>	<b>24</b>	<b>-4,0</b>	<b>2 475</b>	<b>+1,0</b>	<b>50,8</b>	<b>2,0</b>	<b>1,5</b>
<b>122 000</b>	<b>Remscheid</b>	<b>18</b>	<b>-5,3</b>	<b>873</b>	<b>-0,7</b>	<b>36,3</b>	<b>2,0</b>	<b>1,9</b>
<b>124 000</b>	<b>Solingen</b>	<b>21</b>	<b>-4,5</b>	<b>1 106</b>	<b>+0,7</b>	<b>30,4</b>	<b>1,9</b>	<b>2,3</b>
	<b>Wuppertal</b>	<b>45</b>	<b>-2,2</b>	<b>3 572</b>	<b>+2,0</b>	<b>49,7</b>	<b>2,7</b>	<b>2,3</b>
<b>154 000</b>	<b>Kreis Kleve</b>	<b>129</b>	<b>-4,4</b>	<b>5 429</b>	<b>-3,9</b>	<b>30,3</b>	<b>2,1</b>	<b>1,7</b>
154 004	Bedburg-Hau	5	-	89	-2,2	19,7	2,1	4,3
154 008	Emmerich am Rhein, Stadt	13	-7,1	269	+1,9	17,5	1,9	1,9
154 012	Geldern, Stadt	8	-33,3	382	-24,8	66,4	4,4	3,8
154 016	Goch, Stadt	11	-	448	+0,2	23,4	2,1	2,2
154 020	Issum	3	-	32	-	.	.	.
154 024	Kalkar, Stadt	8	-11,1	1 185	-2,8	22,8	1,8	1,8
154 028	Kerken	3	-	75	+2,7	23,3	1,8	1,8
154 032	Kevelaer, Stadt	20	+5,3	757	-0,4	22,7	2,2	1,8
154 036	Kleve, Stadt	12	-7,7	693	-8,8	37,6	2,1	2,0
154 040	Kranenburg	7	-	307	-	31,1	2,2	1,6
154 044	Rees, Stadt	10	-	226	-	27,1	2,1	2,8
154 048	Rheurdt	6	-	145	-	31,3	2,6	1,1
154 052	Straelen, Stadt	6	-14,3	178	-42,2	27,0	1,6	1,7
154 056	Uedem	3	-25,0	164	-	.	.	.
154 060	Wachtendonk	7	+16,7	132	+30,7	23,9	2,0	1,1
154 064	Weeze	7	+16,7	347	+42,8	39,5	1,3	1,0
<b>158 000</b>	<b>Kreis Mettmann</b>	<b>101</b>	<b>-</b>	<b>7 104</b>	<b>-0,8</b>	<b>40,7</b>	<b>1,8</b>	<b>2,1</b>
158 004	Erkrath, Stadt	5	-	271	+1,1	40,6	1,8	2,3
158 008	Haan, Stadt	6	-14,3	645	-3,4	47,4	2,5	2,6
158 012	Heiligenhaus, Stadt	4	-	232	-	28,0	1,8	1,9
158 016	Hilden, Stadt	13	-	1 007	+0,4	43,2	2,4	3,4
158 020	Langenfeld (Rhld.), Stadt	12	-	461	+0,9	37,4	2,0	2,6
158 024	Mettmann, Stadt	7	-	972	-0,2	37,9	1,7	1,7
158 026	Monheim am Rhein, Stadt	6	+20,0	401	+4,7	40,9	1,7	1,9
158 028	Ratingen, Stadt	32	-	2 528	-1,0	43,7	1,6	1,8
158 032	Velbert, Stadt	13	-	521	-5,8	30,1	1,9	2,6
158 036	Wülfrath, Stadt	3	-	66	-1,5	19,3	4,2	22,7
<b>162 000</b>	<b>Rhein-Kreis Neuss</b>	<b>90</b>	<b>-2,2</b>	<b>6 471</b>	<b>-0,3</b>	<b>43,8</b>	<b>2,2</b>	<b>1,9</b>
162 004	Dormagen, Stadt	18	-	755	+5,2	46,9	4,4	3,2
162 008	Grevenbroich, Stadt	9	-18,2	554	-3,3	28,9	2,2	1,8
162 012	Jüchen	3	-	90	+1,1	18,0	1,8	2,0
162 016	Kaarst, Stadt	8	-	568	-12,7	41,9	1,6	2,0
162 020	Korschenbroich, Stadt	6	-	318	-0,3	81,8	10,1	2,0
162 022	Meerbusch, Stadt	17	+6,3	885	+4,5	55,6	4,6	3,6
162 024	Neuss, Stadt	24	-	3 204	+0,8	40,7	1,6	1,6
162 028	Rommerskirchen	5	-16,7	97	-14,9	10,3	2,1	2,0
<b>166 000</b>	<b>Kreis Viersen</b>	<b>71</b>	<b>-6,6</b>	<b>2 739</b>	<b>-1,6</b>	<b>35,8</b>	<b>2,1</b>	<b>2,6</b>
166 004	Brüggen	9	-10,0	327	-4,7	21,5	2,0	1,7
166 008	Grefrath	3	-	207	+1,0	25,4	2,2	1,9
166 012	Kempfen, Stadt	7	-	283	+1,1	27,8	2,7	3,4
166 016	Nettetal, Stadt	13	-23,5	840	-6,8	43,1	2,0	2,2
166 020	Niederkrüchten	10	-	91	-	28,0	2,2	1,4
166 024	Schwalmtal	4	+33,3	73	+43,1	19,8	1,2	1,1
166 028	Tönisvorst, Stadt	5	-	125	+14,7	43,6	4,6	1,8
166 032	Viersen, Stadt	9	-10,0	219	-7,2	29,3	1,9	2,2
166 036	Willich, Stadt	11	-	574	+1,2	45,1	2,0	3,1
<b>170 000</b>	<b>Kreis Wesel</b>	<b>103</b>	<b>-2,8</b>	<b>4 447</b>	<b>-1,8</b>	<b>32,0</b>	<b>1,8</b>	<b>1,9</b>
170 004	Alpen	4	-	55	+22,2	.	.	.
170 008	Dinslaken, Stadt	11	+10,0	367	-	27,0	1,9	1,9
170 012	Hamminkeln, Stadt	6	-33,3	290	-22,3	25,5	1,7	2,1
170 016	Hünxe	5	-	115	+3,6	21,1	1,8	1,4
170 020	Kamp-Lintfort, Stadt	5	-16,7	220	-10,6	38,3	2,0	2,4

1) Veränderung gegenüber dem Vorjahresmonat in % – 2) mittlere Auslastung = (Übernachtungen / angebotene Bettentage) \* 100 – 3) mittlere Aufenthaltsdauer (in Tagen) = Übernachtungen / Ankünfte

## Noch: 2.1 Kapazität und Leistung der Beherbergungsstätten nach Verwaltungsbezirken

März 2015

Amtliche Schlüsselnummer	Verwaltungsbezirk	Ankünfte				Übernachtungen			
		aller Gäste	Veränderung <sup>1)</sup>	ausländischer Gäste	Veränderung <sup>1)</sup>	aller Gäste	Veränderung <sup>1)</sup>	ausländischer Gäste	Veränderung <sup>1)</sup>
	<b>Kreisfreie Städte</b>								
111 000	Düsseldorf	238 429	+9,2	85 708	+5,6	393 695	+5,7	155 698	+2,6
112 000	Duisburg	19 877	+13,5	3 492	+6,1	40 045	+12,6	6 702	-5,5
113 000	Essen	64 628	+0,3	12 561	-12,9	131 799	-1,2	26 353	-2,8
114 000	Krefeld	10 332	-3,0	2 621	-19,8	20 992	+4,4	5 856	-6,6
116 000	Mönchengladbach	15 928	+28,1	3 428	+16,5	28 829	+37,0	7 388	+50,0
117 000	Mülheim an der Ruhr	7 480	-4,6	1 109	-7,6	13 770	-6,3	2 780	-10,1
119 000	Oberhausen	19 427	+8,6	3 735	+3,3	39 114	+2,0	5 616	-2,3
120 000	Remscheid	4 975	+2,5	1 213	-1,9	9 831	+10,3	2 351	-2,6
122 000	Solingen	5 390	+19,8	844	+27,3	10 457	+19,5	1 950	+29,3
124 000	Wuppertal	20 153	+3,5	3 196	+6,4	55 068	+13,8	7 339	-2,9
	<b>Kreis Kleve</b>	26 639	+0,3	5 757	+15,8	57 126	+5,0	9 858	+9,3
154 004	Bedburg-Hau	294	-23,2	66	+61,0	632	-5,8	286	+155,4
154 008	Emmerich am Rhein, Stadt	757	-11,7	143	-3,4	1 460	-25,2	270	-39,5
154 012	Geldern, Stadt	1 928	-16,1	121	-37,3	8 562	-4,2	457	-25,2
154 016	Goch, Stadt	2 219	-25,7	377	-44,5	4 610	-27,2	815	-38,3
154 020	Issum	.	.	.	.	.	.	.	.
154 024	Kalkar, Stadt	5 314	+5,9	1 959	+7,2	9 303	+17,4	3 483	+3,2
154 028	Kerken	356	+11,6	52	+57,6	642	+15,1	91	+18,2
154 032	Kevelaer, Stadt	3 134	-10,5	309	-4,0	6 912	-1,2	548	+11,4
154 036	Kleve, Stadt	3 981	-2,4	732	+3,8	8 539	+17,9	1 470	+13,5
154 040	Kranenburg	1 416	+16,2	59	+47,5	3 088	+9,7	97	+38,6
154 044	Rees, Stadt	1 246	+7,2	155	+61,5	2 660	+6,2	433	+92,4
154 048	Rheurdt	589	+18,0	24	+166,7	1 519	+32,5	27	+170,0
154 052	Straelen, Stadt	984	-40,8	76	-10,6	1 568	-49,1	128	+21,9
154 056	Uedem	.	.	.	.	.	.	.	.
154 060	Wachtendonk	376	-18,3	29	-44,2	735	+17,2	31	-52,3
154 064	Weeze	3 250	+170,6	1 624	+143,5	4 272	+220,0	1 682	+148,1
	<b>Kreis Mettmann</b>	48 792	+12,5	10 918	-8,8	89 698	+13,9	22 768	+5,0
158 004	Erkrath, Stadt	1 933	+3,4	454	+23,0	3 410	-4,2	1 054	+3,8
158 008	Haan, Stadt	3 800	+43,7	409	-17,0	9 479	+27,8	1 044	-9,4
158 012	Heiligenhaus, Stadt	1 140	+25,6	269	+23,4	2 011	+18,5	510	+14,3
158 016	Hilden, Stadt	5 558	+11,8	1 193	+5,2	13 486	+21,8	4 110	+54,5
158 020	Langenfeld (Rhld.), Stadt	2 691	+28,2	419	+5,5	5 339	+47,7	1 077	+30,1
158 024	Mettmann, Stadt	6 785	+9,2	1 754	+79,7	11 421	+15,8	2 949	+85,5
158 026	Monheim am Rhein, Stadt	3 023	+33,6	1 512	+20,4	5 082	+16,9	2 810	+17,6
158 028	Ratingen, Stadt	21 155	+8,2	4 524	-32,3	34 210	+7,6	8 048	-23,2
158 032	Velbert, Stadt	2 614	-6,9	375	-15,2	4 866	-7,1	962	-13,8
158 036	Wülfrath, Stadt	93	+47,6	9	+200,0	394	+183,5	204	x
	<b>Rhein-Kreis Neuss</b>	39 413	+2,0	9 314	-1,7	87 743	+2,3	17 882	+2,0
162 004	Dormagen, Stadt	2 471	-4,0	534	+2,7	10 859	+3,4	1 711	-1,8
162 008	Grevenbroich, Stadt	2 305	+1,4	649	-11,8	4 969	-5,7	1 187	-33,9
162 012	Jüchen	281	-32,0	18	-82,9	502	-18,2	36	-73,9
162 016	Kaarst, Stadt	4 500	+0,8	881	+2,2	7 385	-18,2	1 787	-16,3
162 020	Korschenbroich, Stadt	801	+1,4	166	-2,9	8 059	-3,8	326	-9,4
162 022	Meerbusch, Stadt	3 350	-1,4	611	+4,8	15 257	+19,1	2 201	+40,6
162 024	Neuss, Stadt	25 556	+4,2	6 417	-0,7	40 402	+5,7	10 557	+8,9
162 028	Rommerskirchen	149	-30,4	38	+5,6	310	-66,4	77	-29,4
	<b>Kreis Viersen</b>	14 878	-1,6	1 432	-14,6	31 613	+3,4	3 688	-11,7
166 004	Brüggen	1 334	-8,4	117	-59,5	2 709	-13,1	199	-57,7
166 008	Grefrath	736	-18,1	41	-22,6	1 631	-20,8	79	-43,2
166 012	Kempfen, Stadt	1 113	-56,3	89	-48,3	2 998	-17,3	306	-42,8
166 016	Nettetal, Stadt	5 493	+18,4	228	+2,7	11 225	+19,5	494	+11,8
166 020	Niederkrüchten	420	+26,5	39	-	905	+5,4	53	-39,8
166 024	Schwalmtal	358	+45,5	45	+181,3	443	+37,2	48	+166,7
166 028	Tönisvorst, Stadt	370	-2,9	47	+14,6	1 691	-12,9	84	+15,1
166 032	Viersen, Stadt	1 026	-0,6	117	-13,3	1 991	-0,5	260	+24,4
166 036	Willich, Stadt	4 028	+12,5	709	-0,1	8 020	+10,5	2 165	-1,6
	<b>Kreis Wesel</b>	26 773	+3,1	3 712	+2,3	48 324	+4,4	6 925	-3,3
170 004	Alpen	.	.	.	.	.	.	.	.
170 008	Dinslaken, Stadt	1 650	+2,0	195	-28,8	3 073	-5,0	380	-38,3
170 012	Hamminkeln, Stadt	1 333	+28,5	34	+21,4	2 289	+30,7	71	+29,1
170 016	Hünxe	508	+28,6	191	+17,9	892	+41,1	261	-12,4
170 020	Kamp-Lintfort, Stadt	1 295	-0,4	82	+2,5	2 611	+0,4	199	+37,2

Anmerkungen Seite 9

## Noch: 2.1 Kapazität und Leistung der Beherbergungsstätten nach Verwaltungsbezirken

März 2015

Amtliche Schlüsselnummer	Verwaltungsbezirk	Betriebe		Betten			Mittlere Aufenthaltsdauer <sup>3)</sup>	
		geöffnete	Veränderung <sup>1)</sup>	angebotene	Veränderung <sup>1)</sup>	mittlere Auslastung <sup>2)</sup>	aller Gäste	ausländischer Gäste
	<b>Noch: Kreis Wesel</b>							
170 024	Moers, Stadt	14	–	759	+0,4	36,2	1,6	1,8
170 028	Neukirchen-Vluyn, Stadt	3	–	210	–	32,8	1,6	2,1
170 032	Rheinberg, Stadt	6	–	162	+29,6	24,1	1,8	2,1
170 036	Schermbeck	9	–10,0	485	–5,3	28,0	1,9	2,1
170 040	Sonsbeck	6	–	140	+1,4	23,6	3,2	2,3
170 044	Voerde (Niederrhein), Stadt	3	–	140	–0,7	.	.	.
170 048	Wesel, Stadt	14	–	817	–1,1	37,2	1,7	1,8
170 052	Xanten, Stadt	17	+6,3	687	+1,2	35,4	1,9	1,9
<b>100 000</b>	<b>Reg.-Bez. Düsseldorf</b>	<b>1 059</b>	<b>–2,3</b>	<b>77 734</b>	<b>+0,5</b>	<b>43,4</b>	<b>1,9</b>	<b>1,9</b>
	<b>Kreisfreie Städte</b>							
<b>314 000</b>	<b>Bonn</b>	<b>98</b>	<b>–4,9</b>	<b>8 726</b>	<b>–1,5</b>	<b>48,0</b>	<b>1,9</b>	<b>2,3</b>
<b>315 000</b>	<b>Köln</b>	<b>294</b>	<b>–3,6</b>	<b>32 204</b>	<b>+0,4</b>	<b>50,3</b>	<b>1,8</b>	<b>2,0</b>
<b>316 000</b>	<b>Leverkusen</b>	<b>20</b>	<b>+5,3</b>	<b>1 535</b>	<b>+0,7</b>	<b>46,4</b>	<b>1,9</b>	<b>2,1</b>
	<b>Städteregion Aachen</b>	<b>184</b>	<b>+3,4</b>	<b>9 386</b>	<b>+0,8</b>	<b>39,3</b>	<b>2,2</b>	<b>2,1</b>
334 002	Aachen, kreisfreie Stadt	67	+1,5	5 288	–0,2	46,7	2,1	2,1
334 004	Alsdorf, Stadt	4	+33,3	117	+14,7	40,1	2,1	2,1
334 008	Baesweiler, Stadt	4	–	114	–	33,7	2,2	2,8
334 012	Eschweiler, Stadt	13	+8,3	289	+1,0	32,3	1,8	1,6
334 016	Herzogenrath, Stadt	5	–	145	+0,7	42,9	2,0	2,5
334 020	Monschau, Stadt	37	–2,6	1 222	–1,1	25,3	2,1	1,5
334 024	Roetgen	7	–	148	+0,7	19,7	2,5	1,4
334 028	Simmerath	30	+11,1	1 332	+3,9	27,2	3,2	2,5
334 032	Stolberg (Rhld.), Stadt	10	+11,1	395	+6,8	32,6	2,2	2,3
334 036	Würselen, Stadt	7	–	336	–	42,0	2,1	1,9
<b>358 000</b>	<b>Kreis Düren</b>	<b>90</b>	<b>–4,3</b>	<b>4 111</b>	<b>+1,7</b>	<b>25,0</b>	<b>2,7</b>	<b>4,8</b>
358 004	Aldenhoven	3	–	40	+8,1	.	.	.
358 008	Düren, Stadt	13	–7,1	705	–4,6	31,2	1,8	1,9
358 012	Heimbach, Stadt	23	–4,2	1 610	–	23,5	6,5	10,2
358 016	Hürtgenwald	8	–	308	–	21,0	1,9	2,3
358 020	Inden	2	–	50	–	.	.	.
358 024	Jülich, Stadt	9	–	455	+40,0	27,6	2,0	2,0
358 028	Kreuzau	5	–16,7	126	–14,9	24,8	2,1	1,8
358 032	Langerwehe	1	–	10	–	–	–	–
358 036	Linnich, Stadt	3	–	51	–	23,5	1,7	2,0
358 040	Merzenich	1	–50,0	22	–31,3	.	.	.
358 044	Nideggen, Stadt	18	–	637	+0,8	23,0	2,8	3,7
358 048	Niederzier	3	–	70	–	28,6	1,8	1,7
358 052	Nörvenich	1	–	27	–6,9	.	.	.
358 056	Titz	–	–	–	–	–	–	–
358 060	Vettweiß	–	–	–	–	–	–	–
<b>362 000</b>	<b>Rhein-Erft-Kreis</b>	<b>120</b>	<b>–4,0</b>	<b>7 493</b>	<b>+0,1</b>	<b>40,1</b>	<b>2,9</b>	<b>2,5</b>
362 004	Bedburg, Stadt	5	–	162	–	29,3	1,5	1,5
362 008	Bergheim, Stadt	17	–	513	+7,8	34,2	3,4	4,2
362 012	Brühl, Stadt	21	–	2 649	+2,1	36,9	3,1	2,4
362 016	Elsdorf, Stadt	4	–	88	–	24,4	2,0	2,1
362 020	Erfstadt, Stadt	12	–	267	+7,7	22,4	1,6	1,7
362 024	Frechen, Stadt	10	–9,1	812	–2,5	36,8	1,8	1,9
362 028	Hürth, Stadt	16	–	1 380	+4,3	64,1	4,4	3,2
362 032	Kerpen, Stadt	15	–6,3	784	–0,8	33,6	2,4	2,5
362 036	Pulheim, Stadt	13	–13,3	511	–4,8	33,9	2,1	1,6
362 040	Wesseling, Stadt	7	–12,5	327	–25,2	30,6	2,4	1,8
<b>366 000</b>	<b>Kreis Euskirchen</b>	<b>151</b>	<b>–3,2</b>	<b>6 410</b>	<b>+2,8</b>	<b>31,6</b>	<b>2,9</b>	<b>3,3</b>
366 004	Bad Münstereifel, Stadt	24	–4,0	806	–3,1	34,8	2,1	1,5
366 008	Blankenheim	21	+5,0	669	+2,0	27,1	2,2	1,2
366 012	Dahlem	13	–7,1	1 042	–0,7	46,2	3,2	3,7
366 016	Euskirchen, Stadt	13	–	578	–	31,4	1,9	2,7
366 020	Hellenthal	23	–	627	+0,2	20,1	2,4	2,2
366 024	Kall	12	–7,7	667	+60,7	16,3	2,5	1,6
366 028	Mechernich, Stadt	9	–10,0	182	–15,0	.	.	.
366 032	Nettersheim	12	+9,1	627	+1,0	59,1	9,8	5,0
366 036	Schleiden, Stadt	18	–	1 078	+0,7	16,3	2,5	3,5
366 040	Weilerswist	1	–50,0	18	–35,7	.	.	.
366 044	Zülpich, Stadt	5	–28,6	116	–21,1	52,4	6,9	1,7

Anmerkungen Seite 9

# Noch: 2.1 Kapazität und Leistung der Beherbergungsstätten nach Verwaltungsbezirken

März 2015

Amtliche Schlüsselnummer	Verwaltungsbezirk	Ankünfte				Übernachtungen			
		aller Gäste	Veränderung <sup>1)</sup>	ausländischer Gäste	Veränderung <sup>1)</sup>	aller Gäste	Veränderung <sup>1)</sup>	ausländischer Gäste	Veränderung <sup>1)</sup>
	<b>Noch: Kreis Wesel</b>								
170 024	Moers, Stadt	5 328	+10,2	1 104	+43,4	8 513	+3,6	1 974	+29,6
170 028	Neukirchen-Vluyn, Stadt	1 313	-7,1	54	+10,2	2 137	+3,6	112	-3,4
170 032	Rheinberg, Stadt	666	+35,9	126	+85,3	1 212	+13,3	265	+105,4
170 036	Schermbeck	2 193	-3,0	342	+6,5	4 234	+9,5	719	+40,7
170 040	Sonsbeck	585	-1,8	25	-21,9	1 851	+9,0	58	-51,7
170 044	Voerde (Niederrhein), Stadt	.	.	.	.	.	.	.	.
170 048	Wesel, Stadt	6 310	-2,7	1 131	-11,0	10 832	+3,0	2 054	-12,4
170 052	Xanten, Stadt	4 910	-1,8	399	-28,8	9 224	-3,5	778	-39,1
<b>100 000</b>	<b>Reg.-Bez. Düsseldorf</b>	<b>563 114</b>	<b>+6,7</b>	<b>149 040</b>	<b>+1,7</b>	<b>1058 104</b>	<b>+6,1</b>	<b>283 154</b>	<b>+2,2</b>
	<b>Kreisfreie Städte</b>								
<b>314 000</b>	<b>Bonn</b>	<b>67 720</b>	<b>+7,6</b>	<b>14 223</b>	<b>+6,7</b>	<b>129 969</b>	<b>+7,9</b>	<b>32 017</b>	<b>+2,0</b>
<b>315 000</b>	<b>Köln</b>	<b>277 211</b>	<b>+3,3</b>	<b>89 628</b>	<b>+6,2</b>	<b>504 251</b>	<b>+7,8</b>	<b>180 812</b>	<b>+14,7</b>
<b>316 000</b>	<b>Leverkusen</b>	<b>11 673</b>	<b>+10,2</b>	<b>3 461</b>	<b>+0,4</b>	<b>22 084</b>	<b>+13,5</b>	<b>7 242</b>	<b>+5,1</b>
	<b>Städteregion Aachen</b>								
<b>334 000</b>	<b>Aachen, kreisfreie Stadt</b>	<b>53 265</b>	<b>+2,9</b>	<b>14 981</b>	<b>-4,0</b>	<b>115 219</b>	<b>+3,9</b>	<b>30 716</b>	<b>+4,7</b>
334 002	Alsdorf, Stadt	37 231	+2,4	11 192	-0,4	77 892	+2,4	22 958	+10,2
334 004	Baesweiler, Stadt	698	+37,7	61	+10,9	1 453	+8,3	126	+24,8
334 008	Eschweiler, Stadt	544	+13,8	143	+28,8	1 192	+42,6	402	+51,7
334 012	Herzogenrath, Stadt	1 598	+16,0	71	-30,4	2 893	+1,5	112	-53,1
334 016	Monschau, Stadt	976	+12,6	48	+100,0	1 928	+37,8	119	+63,0
334 020	Roetgen	4 496	+10,3	1 329	-25,4	9 440	+26,8	2 007	-21,2
334 024	Simmerath	369	-34,5	50	-51,9	916	+6,1	70	-62,2
334 028	Stolberg (Rhld.), Stadt	3 481	-8,4	1 233	-16,1	11 136	-4,8	3 139	-17,1
334 032	Würselen, Stadt	1 793	+17,9	408	+41,2	3 993	+22,7	953	+59,4
334 036	Würselen, Stadt	2 079	-6,6	446	+5,2	4 376	-13,9	830	+18,2
<b>358 000</b>	<b>Kreis Düren</b>	<b>12 544</b>	<b>-1,9</b>	<b>1 964</b>	<b>-7,1</b>	<b>34 053</b>	<b>-3,4</b>	<b>9 386</b>	<b>-17,9</b>
358 004	Aldenhoven	.	.	.	.	.	.	.	.
358 008	Düren, Stadt	3 841	+2,7	779	+29,2	6 733	+8,8	1 446	+44,2
358 012	Heimbach, Stadt	1 800	-7,2	639	-14,3	11 778	-12,5	6 520	-24,5
358 016	Hürtgenwald	1 126	-20,4	135	-58,8	2 133	-34,2	307	-66,3
358 020	Jülich, Stadt	.	.	.	.	.	.	.	.
358 024	Kreuzau	2 059	+43,4	187	-21,4	4 135	+13,6	372	-4,9
358 028	Langerwehe	459	-12,1	16	-15,8	969	+23,8	28	-12,5
358 032	Linnich, Stadt	.	.	.	.	.	.	.	.
358 036	Merzenich	213	+22,4	7	-12,5	372	+12,7	14	-
358 040	Nideggen, Stadt	.	.	.	.	.	.	.	.
358 044	Niederzier	2 248	-21,3	162	+20,0	6 322	-1,1	602	+52,4
358 048	Nörvenich	345	+44,4	27	+28,6	620	+45,5	47	+88,0
358 052	Titz	.	.	.	.	.	.	.	.
358 056	Vettweiß	.	.	.	.	.	.	.	.
358 060	Vettweiß	.	.	.	.	.	.	.	.
<b>362 000</b>	<b>Rhein-Erft-Kreis</b>	<b>32 246</b>	<b>+2,7</b>	<b>5 758</b>	<b>-14,5</b>	<b>92 147</b>	<b>+11,3</b>	<b>14 628</b>	<b>-5,7</b>
362 004	Bedburg, Stadt	980	+15,0	79	-2,5	1 470	+16,0	119	-2,5
362 008	Bergheim, Stadt	1 589	+16,7	361	-38,3	5 439	+20,3	1 525	-46,7
362 012	Brühl, Stadt	9 356	+8,0	773	+16,4	29 156	+8,9	1 823	+49,2
362 016	Elsdorf, Stadt	341	+0,3	8	-	666	-1,3	17	+6,3
362 020	Erfstadt, Stadt	1 281	+15,4	49	-32,9	2 083	+12,0	83	-60,8
362 024	Frechen, Stadt	5 086	-0,9	1 428	+11,2	9 257	+3,2	2 668	+18,6
362 028	Hürth, Stadt	6 247	+1,9	1 846	-41,4	27 427	+27,5	5 864	-15,2
362 032	Kerpen, Stadt	3 469	+19,1	654	+50,0	8 172	-2,2	1 606	+64,4
362 036	Pulheim, Stadt	2 600	-0,2	402	+45,7	5 377	+16,8	639	+8,7
362 040	Wesseling, Stadt	1 297	-43,2	158	-8,7	3 100	-26,6	284	-16,0
<b>366 000</b>	<b>Kreis Euskirchen</b>	<b>22 148</b>	<b>+7,9</b>	<b>2 703</b>	<b>+13,1</b>	<b>64 463</b>	<b>+7,2</b>	<b>8 914</b>	<b>+24,3</b>
366 004	Bad Münstereifel, Stadt	4 283	+11,9	142	+27,9	8 906	+4,7	217	+26,2
366 008	Blankenheim	2 968	-0,3	82	-17,2	6 562	-5,9	97	-40,9
366 012	Dahlem	4 659	+87,0	1 744	+89,2	15 083	+108,0	6 530	+76,8
366 016	Euskirchen, Stadt	2 911	+9,8	179	-58,0	5 631	+1,9	480	-51,9
366 020	Hellenthal	1 660	+3,2	144	-30,4	3 965	+3,8	310	-23,5
366 024	Kall	1 349	-21,7	48	-55,6	3 340	-14,2	78	-47,7
366 028	Mechernich, Stadt	.	.	.	.	.	.	.	.
366 032	Nettersheim	1 176	-33,3	11	-62,1	11 509	-6,9	55	-69,4
366 036	Schleiden, Stadt	2 279	-13,3	285	-32,8	5 770	-32,8	992	-19,0
366 040	Weilerswist	.	.	.	.	.	.	.	.
366 044	Zülpich, Stadt	275	-7,1	19	+18,8	1 909	-4,3	32	+3,2

Anmerkungen Seite 9

## Noch: 2.1 Kapazität und Leistung der Beherbergungsstätten nach Verwaltungsbezirken

März 2015

Amtliche Schlüsselnummer	Verwaltungsbezirk	Betriebe		Betten			Mittlere Aufenthaltsdauer <sup>3)</sup>	
		geöffnete	Veränderung <sup>1)</sup>	angebotene	Veränderung <sup>1)</sup>	mittlere Auslastung <sup>2)</sup>	aller Gäste	ausländischer Gäste
<b>370 000</b>	<b>Kreis Heinsberg</b>	<b>59</b>	<b>-3,3</b>	<b>1 619</b>	<b>-2,9</b>	<b>34,5</b>	<b>2,3</b>	<b>2,7</b>
370 004	Erkelenz, Stadt	9	–	250	-2,3	35,0	2,3	3,1
370 008	Gangelt	3	–	49	–	25,5	2,0	2,5
370 012	Geilenkirchen, Stadt	5	+25,0	175	+9,4	29,7	2,9	3,4
370 016	Heinsberg, Stadt	4	–	95	+4,4	27,4	1,5	1,3
370 020	Hückelhoven, Stadt	7	–	180	+5,9	31,6	1,7	2,1
370 024	Selfkant	1	-50,0	–	-100,0	.	.	.
370 028	Übach-Palenberg, Stadt	3	–	121	+5,2	32,9	3,7	–
370 032	Waldfeucht	2	–	41	+2,5	.	.	.
370 036	Wassenberg, Stadt	13	–	236	+0,9	18,8	1,7	2,2
370 040	Wegberg, Stadt	12	-14,3	472	-12,9	48,3	2,8	3,2
<b>374 000</b>	<b>Oberbergischer Kreis</b>	<b>106</b>	<b>+8,2</b>	<b>5 855</b>	<b>+3,9</b>	<b>39,3</b>	<b>3,1</b>	<b>2,7</b>
374 004	Bergneustadt, Stadt	8	+60,0	570	+57,9	18,3	2,1	1,8
374 008	Engelskirchen	7	–	407	–	78,7	8,1	3,6
374 012	Gummersbach, Stadt	14	+7,7	874	+2,1	32,2	2,1	2,7
374 016	Hückeswagen, Stadt	5	-16,7	203	–	34,8	2,1	2,8
374 020	Lindlar	15	+15,4	445	-3,1	33,3	2,5	5,2
374 024	Marienheide	3	-25,0	213	-24,2	25,4	2,1	1,8
374 028	Morsbach	3	–	238	+0,4	.	.	.
374 032	Nümbrecht	10	–	913	–	52,2	3,7	1,8
374 036	Radevormwald, Stadt	9	–	611	–	37,0	3,1	1,9
374 040	Reichshof	11	+57,1	445	+14,4	58,0	12,1	8,6
374 044	Waldbröl, Stadt	4	-20,0	187	-5,1	.	.	.
374 048	Wiehl, Stadt	8	-11,1	440	-2,2	34,6	1,8	2,1
374 052	Wipperfürth, Stadt	9	+28,6	309	+14,9	24,8	1,9	1,9
<b>378 000</b>	<b>Rhein.-Berg. Kreis</b>	<b>80</b>	<b>-1,2</b>	<b>3 408</b>	<b>-3,9</b>	<b>40,7</b>	<b>2,6</b>	<b>2,4</b>
378 004	Bergisch Gladbach, Stadt	20	-4,8	1 032	-9,7	43,4	2,2	2,2
378 008	Burscheid, Stadt	5	–	190	+2,2	29,7	2,0	2,8
378 012	Kürten	8	-11,1	185	-16,3	46,1	2,7	3,8
378 016	Leichlingen (Rhld.), Stadt	12	+20,0	565	+19,5	61,3	8,7	6,0
378 020	Odenthal	6	-14,3	225	-13,8	33,6	1,7	2,0
378 024	Overath, Stadt	11	-8,3	340	-10,5	31,2	2,4	2,9
378 028	Rösrath, Stadt	6	+100,0	273	+11,4	51,3	2,1	2,4
378 032	Wermelskirchen, Stadt	12	-14,3	598	-6,0	21,4	1,9	1,8
<b>382 000</b>	<b>Rhein-Sieg-Kreis</b>	<b>161</b>	<b>-6,9</b>	<b>9 817</b>	<b>-3,5</b>	<b>37,1</b>	<b>2,2</b>	<b>2,4</b>
382 004	Alfter	5	–	190	+1,6	41,7	2,5	3,0
382 008	Bad Honnef, Stadt	17	+6,3	1 314	+2,3	39,1	2,0	2,2
382 012	Bornheim, Stadt	15	-11,8	613	-5,0	28,2	3,0	5,8
382 016	Eitorf	4	–	297	+0,7	31,3	1,8	1,9
382 020	Hennef (Sieg), Stadt	14	–	1 047	-4,8	51,3	3,9	3,1
382 024	Königswinter, Stadt	24	-11,1	1 794	-4,5	39,5	1,9	2,2
382 028	Lohmar, Stadt	8	-11,1	220	-10,2	29,0	1,7	2,3
382 032	Meckenheim, Stadt	4	-20,0	203	-6,5	29,0	1,8	1,6
382 036	Much	7	–	405	+4,1	35,2	2,0	2,4
382 040	Neunkirchen-Seelscheid	2	-33,3	24	–	.	.	.
382 044	Niederkassel, Stadt	6	-14,3	211	-4,5	41,1	1,8	2,4
382 048	Rheinbach, Stadt	7	-12,5	316	-3,4	39,7	1,6	1,6
382 052	Ruppichterath	3	–	103	+3,0	.	.	.
382 056	Sankt Augustin, Stadt	3	-40,0	126	-62,8	53,9	1,8	3,8
382 060	Siegburg, Stadt	14	-6,7	737	-0,7	40,3	1,9	2,8
382 064	Swisttal	5	–	812	-2,5	23,3	4,1	2,3
382 068	Troisdorf, Stadt	9	–	726	+8,4	41,4	1,9	1,9
382 072	Wachtberg	5	–	312	–	23,1	2,1	4,5
382 076	Windeck	9	–	367	–	25,3	2,1	2,1
<b>300 000</b>	<b>Reg.-Bez. Köln</b>	<b>1 363</b>	<b>-2,2</b>	<b>90 564</b>	<b>–</b>	<b>42,8</b>	<b>2,1</b>	<b>2,2</b>
<b>512 000</b>	<b>Kreisfreie Städte</b>							
<b>512 000</b>	<b>Bottrop</b>	<b>13</b>	<b>-7,1</b>	<b>631</b>	<b>-4,2</b>	<b>34,3</b>	<b>1,9</b>	<b>1,6</b>
<b>513 000</b>	<b>Gelsenkirchen</b>	<b>22</b>	<b>+4,8</b>	<b>2 066</b>	<b>+2,5</b>	<b>43,3</b>	<b>2,9</b>	<b>2,3</b>
<b>515 000</b>	<b>Münster</b>	<b>79</b>	<b>–</b>	<b>8 033</b>	<b>+0,5</b>	<b>44,1</b>	<b>2,1</b>	<b>1,9</b>

Anmerkungen Seite 9



## Noch: 2.1 Kapazität und Leistung der Beherbergungsstätten nach Verwaltungsbezirken

März 2015

Amtliche Schlüsselnummer	Verwaltungsbezirk	Ankünfte				Übernachtungen			
		aller Gäste	Veränderung <sup>1)</sup>	ausländischer Gäste	Veränderung <sup>1)</sup>	aller Gäste	Veränderung <sup>1)</sup>	ausländischer Gäste	Veränderung <sup>1)</sup>
<b>370 000</b>	<b>Kreis Heinsberg</b>	<b>8 236</b>	<b>+11,0</b>	<b>1 189</b>	<b>-0,4</b>	<b>18 870</b>	<b>+10,5</b>	<b>3 158</b>	<b>+5,5</b>
370 004	Erkelenz, Stadt	1 162	+13,5	304	+13,4	2 715	+16,0	940	+19,0
370 008	Gangelt	654	-17,6	125	-39,9	1 286	-28,9	307	-38,2
370 012	Geilenkirchen, Stadt	554	+21,5	205	+42,4	1 611	+27,0	690	+61,6
370 016	Heinsberg, Stadt	663	+68,7	137	+149,1	984	+38,0	176	+50,4
370 020	Hückelhoven, Stadt	1 143	+12,3	154	-1,9	1 891	+11,6	316	+19,2
370 024	Selfkant	.	.	.	.	.	.	.	.
370 028	Übach-Palenberg, Stadt	335	-9,7	-	-100,0	1 233	-10,7	-	-100,0
370 032	Waldfeucht	.	.	.	.	.	.	.	.
370 036	Wassenberg, Stadt	1 010	+23,5	98	+3,2	1 683	+21,8	211	+5,0
370 040	Wegberg, Stadt	2 542	+7,7	143	-20,1	7 105	+16,2	452	-0,2
<b>374 000</b>	<b>Oberbergischer Kreis</b>	<b>23 343</b>	<b>+3,5</b>	<b>1 401</b>	<b>-8,3</b>	<b>71 390</b>	<b>+5,1</b>	<b>3 814</b>	<b>+0,4</b>
374 004	Bergneustadt, Stadt	1 505	+17,9	39	-2,5	3 229	+33,5	71	+2,9
374 008	Engelskirchen	1 225	+3,7	59	+22,9	9 930	+5,3	213	+187,8
374 012	Gummersbach, Stadt	4 094	-15,4	584	-28,1	8 730	-6,7	1 576	-23,0
374 016	Hückeswagen, Stadt	1 042	+2,7	92	+73,6	2 191	-7,7	262	+89,9
374 020	Lindlar	1 885	+17,2	109	+22,5	4 624	+15,7	571	+106,9
374 024	Marienheide	815	-35,3	81	-35,7	1 679	-37,3	147	-57,8
374 028	Morsbach	.	.	.	.	.	.	.	.
374 032	Nümbrecht	4 045	+20,3	138	+97,1	14 775	+3,4	245	+18,4
374 036	Radevormwald, Stadt	2 251	-13,2	58	x	7 013	+0,7	112	x
374 040	Reichshof	661	+13,4	20	+53,8	7 994	+6,4	172	+177,4
374 044	Waldbrohl, Stadt	.	.	.	.	.	.	.	.
374 048	Wiehl, Stadt	2 566	+15,4	132	-19,0	4 716	+11,8	278	+3,0
374 052	Wipperfürth, Stadt	1 244	-2,2	89	-18,3	2 372	+3,1	167	-43,8
<b>378 000</b>	<b>Rhein.-Berg. Kreis</b>	<b>16 460</b>	<b>+3,0</b>	<b>2 398</b>	<b>+32,4</b>	<b>43 038</b>	<b>+11,0</b>	<b>5 844</b>	<b>+50,2</b>
378 004	Bergisch Gladbach, Stadt	6 454	-2,1	962	+13,3	13 894	+5,7	2 124	+36,0
378 008	Burscheid, Stadt	862	+1,9	241	-1,6	1 749	+19,5	670	+7,9
378 012	Kürten	977	+50,5	88	+319,0	2 650	+73,9	336	+250,0
378 016	Leichlingen (Rhld.), Stadt	1 237	+68,3	51	+142,9	10 797	+6,9	304	+21,6
378 020	Odenthal	1 387	+23,1	99	+7,6	2 342	+30,3	195	+34,5
378 024	Overath, Stadt	1 380	+26,5	347	+44,0	3 289	+58,6	1 000	+113,2
378 028	Rösrath, Stadt	2 022	+19,4	245	+157,9	4 343	+38,9	576	+204,8
378 032	Wermelskirchen, Stadt	2 141	-34,0	365	+47,8	3 974	-28,2	639	+14,3
<b>382 000</b>	<b>Rhein-Sieg-Kreis</b>	<b>52 105</b>	<b>+6,1</b>	<b>5 922</b>	<b>+14,9</b>	<b>113 264</b>	<b>+7,7</b>	<b>14 378</b>	<b>+21,3</b>
382 004	Alfter	991	-16,7	33	+13,8	2 455	-15,9	98	+27,3
382 008	Bad Honnef, Stadt	8 115	+10,5	405	-4,7	16 120	+12,1	873	-16,5
382 012	Bornheim, Stadt	1 794	+1,8	143	+6,7	5 353	-1,8	827	+117,6
382 016	Eitorf	1 567	+7,5	49	+44,1	2 882	+12,8	91	+18,2
382 020	Hennef (Sieg), Stadt	4 306	+6,6	347	+70,1	16 640	+2,9	1 070	+58,8
382 024	Königswinter, Stadt	11 741	+11,7	1 403	+16,7	22 124	+10,7	3 153	+2,7
382 028	Lohmar, Stadt	1 186	-8,4	164	+25,2	2 064	-10,5	374	+3,9
382 032	Meckenheim, Stadt	1 030	+8,5	173	+96,6	1 824	+23,7	277	+109,8
382 036	Much	2 179	+40,9	170	+44,1	4 416	+45,4	410	+44,4
382 040	Neunkirchen-Seelscheid	.	.	.	.	.	.	.	.
382 044	Niederkassel, Stadt	1 459	-	340	-2,6	2 689	+4,3	799	-2,7
382 048	Rheinbach, Stadt	2 448	+10,5	345	+30,7	3 888	-4,6	551	+12,0
382 052	Ruppichteroth	.	.	.	.	.	.	.	.
382 056	Sankt Augustin, Stadt	1 155	-19,7	78	-52,7	2 107	-7,7	297	-15,1
382 060	Siegburg, Stadt	4 747	+13,6	1 003	+14,5	9 201	+20,4	2 826	+35,0
382 064	Swisttal	1 427	+1,7	137	+17,1	5 871	+26,9	315	+32,9
382 068	Troisdorf, Stadt	4 909	-10,8	965	+3,9	9 327	-8,1	1 798	+15,9
382 072	Wachtberg	1 050	-1,2	106	+63,1	2 236	+13,3	477	+250,7
382 076	Windeck	1 344	+1,7	38	+111,1	2 875	+14,8	78	+34,5
<b>300 000</b>	<b>Reg.-Bez. Köln</b>	<b>576 951</b>	<b>+4,3</b>	<b>143 628</b>	<b>+4,3</b>	<b>1208 748</b>	<b>+7,4</b>	<b>310 909</b>	<b>+10,3</b>
	<b>Kreisfreie Städte</b>								
<b>512 000</b>	<b>Bottrop</b>	<b>3 568</b>	<b>+3,0</b>	<b>632</b>	<b>+39,8</b>	<b>6 700</b>	<b>-2,4</b>	<b>1 022</b>	<b>-24,8</b>
<b>513 000</b>	<b>Gelsenkirchen</b>	<b>9 728</b>	<b>-14,7</b>	<b>1 420</b>	<b>-10,1</b>	<b>27 875</b>	<b>+2,7</b>	<b>3 222</b>	<b>+25,9</b>
<b>515 000</b>	<b>Münster</b>	<b>52 100</b>	<b>-3,9</b>	<b>4 496</b>	<b>-9,3</b>	<b>110 818</b>	<b>+2,3</b>	<b>8 613</b>	<b>-9,3</b>

Anmerkungen Seite 9

## Noch: 2.1 Kapazität und Leistung der Beherbergungsstätten nach Verwaltungsbezirken

März 2015

Amtliche Schlüsselnummer	Verwaltungsbezirk	Betriebe		Betten			Mittlere Aufenthaltsdauer <sup>3)</sup>	
		geöffnete	Veränderung <sup>1)</sup>	angebotene	Veränderung <sup>1)</sup>	mittlere Auslastung <sup>2)</sup>	aller Gäste	ausländischer Gäste
<b>554 000</b>	<b>Kreis Borken</b>	<b>135</b>	<b>+2,3</b>	<b>5 431</b>	<b>+1,8</b>	<b>24,3</b>	<b>1,9</b>	<b>1,8</b>
554 004	Ahaus, Stadt	11	–	429	–19,1	24,5	1,6	1,4
554 008	Bocholt, Stadt	19	+11,8	689	+30,7	29,9	1,9	1,5
554 012	Borken, Stadt	15	+7,1	704	–7,9	32,1	2,0	2,7
554 016	Gescher, Stadt	4	+33,3	129	+290,9	25,5	1,6	1,4
554 020	Gronau (Westf.), Stadt	19	–	767	–5,3	25,4	1,9	2,6
554 024	Heek	2	–	178	–	.	.	.
554 028	Heiden	2	–33,3	100	–17,4	.	.	.
554 032	Isselburg, Stadt	5	–	138	+0,7	20,1	1,3	1,3
554 036	Legden	8	–	632	+0,3	22,9	1,9	1,5
554 040	Raesfeld	5	–	174	+8,8	20,9	2,0	1,9
554 044	Reken	11	–	325	+2,8	15,7	1,8	1,3
554 048	Rhede, Stadt	5	–	82	–	23,4	1,4	1,2
554 052	Schöppingen	9	+28,6	263	+60,4	14,2	2,3	3,8
554 056	Stadtlohn, Stadt	3	–25,0	41	–60,2	36,9	1,6	–
554 060	Südlohn	3	–	154	–	34,3	1,9	1,6
554 064	Velen, Stadt	7	–	403	+1,0	16,5	1,8	2,1
554 068	Vreden, Stadt	7	–12,5	223	–2,2	22,7	1,6	1,5
<b>558 000</b>	<b>Kreis Coesfeld</b>	<b>79</b>	<b>–2,5</b>	<b>3 727</b>	<b>–0,7</b>	<b>37,8</b>	<b>3,7</b>	<b>2,1</b>
558 004	Ascheberg	7	–	361	+3,4	19,7	1,7	1,5
558 008	Billerbeck, Stadt	6	–	351	–12,5	36,1	2,7	1,9
558 012	Coesfeld, Stadt	10	–9,1	391	–0,8	37,3	1,7	1,9
558 016	Dülmen, Stadt	13	–	421	+1,4	21,8	2,0	2,5
558 020	Havixbeck	8	–	221	–	10,7	3,2	8,2
558 024	Lüdinghausen, Stadt	8	–11,1	166	–2,9	22,1	1,6	2,2
558 028	Nordkirchen	4	–	1 002	–	.	.	.
558 032	Nottuln	8	–	403	+2,0	16,1	1,7	1,4
558 036	Olfen, Stadt	4	–	47	–	29,0	1,1	1,2
558 040	Rosendahl	2	–	83	–	.	.	.
558 044	Senden	9	–	281	+1,4	22,8	1,9	3,4
<b>562 000</b>	<b>Kreis Recklinghausen</b>	<b>98</b>	<b>–3,0</b>	<b>4 741</b>	<b>–0,5</b>	<b>35,8</b>	<b>2,0</b>	<b>2,2</b>
562 004	Castrop-Rauxel, Stadt	9	–	508	+0,6	41,1	2,2	1,8
562 008	Datteln, Stadt	11	–	360	–2,7	46,2	2,1	2,3
562 012	Dorsten, Stadt	21	–4,5	580	–7,1	24,9	2,3	4,3
562 014	Gladbeck, Stadt	6	–	423	–7,0	38,0	1,6	1,8
562 016	Haltern am See, Stadt	20	–4,8	998	+6,3	36,8	2,1	2,0
562 020	Herten, Stadt	5	–	258	–1,1	38,3	2,1	1,7
562 024	Marl, Stadt	10	–	472	+0,4	34,3	2,2	2,3
562 028	Oer-Erkenschwick, Stadt	5	–	480	+2,1	23,8	2,6	1,0
562 032	Recklinghausen, Stadt	8	–11,1	576	–1,2	42,8	1,7	2,1
562 036	Waltrop, Stadt	3	–	86	–	31,4	1,8	1,5
<b>566 000</b>	<b>Kreis Steinfurt</b>	<b>170</b>	<b>+1,2</b>	<b>5 196</b>	<b>+0,6</b>	<b>29,8</b>	<b>2,4</b>	<b>2,6</b>
566 004	Altenberge	3	–25,0	194	–4,4	24,2	1,3	1,9
566 008	Emsdetten, Stadt	11	–	419	+0,5	17,2	1,9	3,0
566 012	Greven, Stadt	12	–	359	–0,8	19,4	1,5	1,3
566 016	Hörstel, Stadt	14	+7,7	334	–8,0	27,6	2,2	3,5
566 020	Hopsten	1	–50,0	10	–69,7	.	.	.
566 024	Horstmar, Stadt	3	–	55	–9,8	.	.	.
566 028	Ibbenbüren, Stadt	14	+7,7	420	–5,4	28,4	1,7	1,8
566 032	Ladbergen	7	–	157	–1,9	26,4	1,3	1,3
566 036	Laer	3	–	76	–	21,6	2,5	3,0
566 040	Lengerich, Stadt	6	–14,3	131	–2,2	28,4	2,7	5,1
566 044	Lienen	7	–	127	+3,3	43,3	5,1	16,1
566 048	Lotte	1	–	14	–	.	.	.
566 052	Metelen	3	+50,0	87	+171,9	34,7	2,2	2,7
566 056	Mettingen	8	+33,3	216	+11,3	64,3	7,4	3,0
566 060	Neuenkirchen	3	–	96	–3,0	35,3	3,5	11,2
566 064	Nordwalde	4	–	185	+5,7	37,5	2,6	–
566 068	Ochtrup, Stadt	5	–	103	+1,0	27,7	1,8	1,4
566 072	Recke	5	–	139	+3,0	22,8	2,4	–
566 076	Rheine, Stadt	18	–	613	–	26,3	1,8	1,9
566 080	Saerbeck	6	–	226	–1,3	31,7	2,4	2,1
566 084	Steinfurt, Stadt	8	–	226	+24,2	22,1	1,9	1,8
566 088	Tecklenburg, Stadt	19	–	764	–0,8	41,7	3,8	2,2
566 092	Westerkappeln	3	–	49	–	41,2	2,6	1,9
566 096	Wettingen	6	–	196	–	10,3	3,0	4,4

Anmerkungen Seite 9



## Noch: 2.1 Kapazität und Leistung der Beherbergungsstätten nach Verwaltungsbezirken

März 2015

Amtliche Schlüssel- nummer	Verwaltungsbezirk	Ankünfte				Übernachtungen			
		aller Gäste	Verände- rung <sup>1)</sup>	ausländischer Gäste	Verände- rung <sup>1)</sup>	aller Gäste	Verände- rung <sup>1)</sup>	ausländischer Gäste	Verände- rung <sup>1)</sup>
<b>554 000</b>	<b>Kreis Borken</b>	<b>22 178</b>	<b>+8,2</b>	<b>2 475</b>	<b>+2,6</b>	<b>41 048</b>	<b>+5,9</b>	<b>4 555</b>	<b>-11,5</b>
554 004	Ahaus, Stadt	2 032	+12,3	323	-14,1	3 262	-0,5	468	-34,9
554 008	Bocholt, Stadt	3 285	+33,2	428	+103,8	6 390	+44,7	625	+58,6
554 012	Borken, Stadt	3 460	-3,1	160	-41,8	7 009	-2,8	439	-30,6
554 016	Gescher, Stadt	651	+214,5	13	x	1 026	+288,6	18	x
554 020	Gronau (Westf.), Stadt	3 172	+21,2	582	+39,6	6 132	+6,9	1 526	+46,7
554 024	Heek	.	.	.	.	.	.	.	.
554 028	Heiden	.	.	.	.	.	.	.	.
554 032	Isselburg, Stadt	653	-4,5	269	+7,6	860	-18,3	345	-6,3
554 036	Legden	2 403	-5,4	198	+51,1	4 490	-10,6	294	+62,4
554 040	Raesfeld	484	+16,3	9	-59,1	966	+15,0	17	-84,5
554 044	Reken	926	-5,7	38	-36,7	1 694	+0,9	51	-50,0
554 048	Rhede, Stadt	484	+21,3	105	+47,9	685	+23,2	124	+49,4
554 052	Schöppingen	512	+101,6	28	-9,7	1 160	+78,7	105	-42,0
554 056	Stadtlohn, Stadt	296	-31,2	-	-100,0	469	-31,5	-	-100,0
554 060	Südlohn	861	+8,4	85	-41,0	1 637	+23,1	138	-57,7
554 064	Velen, Stadt	1 138	-3,8	83	-49,1	2 063	-22,8	174	-64,8
554 068	Vreden, Stadt	1 018	+12,0	141	-14,5	1 619	+29,2	209	-20,5
<b>558 000</b>	<b>Kreis Coesfeld</b>	<b>11 845</b>	<b>+4,4</b>	<b>882</b>	<b>+31,3</b>	<b>43 679</b>	<b>-0,9</b>	<b>1 822</b>	<b>+43,2</b>
558 004	Ascheberg	1 307	-3,6	120	+73,9	2 209	+15,8	182	+41,1
558 008	Billerbeck, Stadt	1 448	-25,6	145	+12,4	3 916	-21,5	282	-14,3
558 012	Coesfeld, Stadt	2 686	+33,2	218	+45,3	4 526	+15,6	419	+104,4
558 016	Dülmen, Stadt	1 481	+9,7	95	-4,0	2 902	+18,7	236	+42,2
558 020	Havixbeck	227	-5,0	5	-50,0	736	+31,4	41	+310,0
558 024	Lüdinghausen, Stadt	714	+33,7	28	-15,2	1 134	+15,7	62	-32,6
558 028	Nordkirchen	.	.	.	.	.	.	.	.
558 032	Nottuln	1 172	-9,2	64	+33,3	2 014	-17,1	88	-40,5
558 036	Olfen, Stadt	372	+35,3	55	x	422	+4,7	65	x
558 040	Rosendahl	.	.	.	.	.	.	.	.
558 044	Senden	1 040	+10,2	122	+15,1	1 984	+11,4	417	+154,3
<b>562 000</b>	<b>Kreis Recklinghausen</b>	<b>26 319</b>	<b>+6,2</b>	<b>2 921</b>	<b>-4,9</b>	<b>53 527</b>	<b>+12,0</b>	<b>6 349</b>	<b>-2,6</b>
562 004	Castrop-Rauxel, Stadt	2 955	+8,4	377	+47,8	6 475	+42,1	681	+14,1
562 008	Datteln, Stadt	2 589	+8,8	35	+6,1	5 443	-2,1	79	+23,4
562 012	Dorsten, Stadt	2 191	+1,0	289	+24,6	4 937	+4,5	1 242	+48,7
562 014	Gladbeck, Stadt	3 105	-10,0	673	-37,0	5 011	-13,1	1 198	-42,3
562 016	Haltern am See, Stadt	5 468	+2,4	168	+51,4	11 528	+3,9	330	+120,0
562 020	Herten, Stadt	1 454	-6,6	157	+12,9	3 066	+13,4	262	-5,1
562 024	Marl, Stadt	2 318	+29,9	246	-35,8	5 023	+35,6	573	-10,0
562 028	Oer-Erkenschwick, Stadt	1 385	+23,4	19	-79,8	3 560	+60,0	19	-86,5
562 032	Recklinghausen, Stadt	4 390	+15,4	903	+28,6	7 648	+15,1	1 885	+17,8
562 036	Waltrop, Stadt	464	+1,5	54	+1,9	836	+2,5	80	-42,9
<b>566 000</b>	<b>Kreis Steinfurt</b>	<b>20 956</b>	<b>+0,2</b>	<b>2 085</b>	<b>+0,4</b>	<b>50 616</b>	<b>+3,9</b>	<b>5 499</b>	<b>+7,2</b>
566 004	Altenberge	1 163	+28,4	28	+12,0	1 455	+13,1	52	+92,6
566 008	Emsdetten, Stadt	1 155	-15,6	69	-59,9	2 234	-16,1	208	-54,7
566 012	Greven, Stadt	1 917	-16,8	225	-13,1	2 961	-22,5	288	-39,9
566 016	Hörstel, Stadt	1 337	-16,2	97	-19,8	2 927	-16,4	335	+15,1
566 020	Hopsten	.	.	.	.	.	.	.	.
566 024	Horstmar, Stadt	.	.	.	.	.	.	.	.
566 028	Ibbenbüren, Stadt	2 141	-3,9	287	+4,0	3 731	-4,5	523	+23,9
566 032	Ladbergen	971	+20,8	270	+53,4	1 296	-6,3	344	+36,5
566 036	Laer	204	+2,0	2	-	510	+9,7	6	+200,0
566 040	Lengerich, Stadt	432	-6,9	18	-59,1	1 165	+4,3	92	-30,3
566 044	Lienen	338	-9,4	68	+9,7	1 735	+7,2	1 097	+62,8
566 048	Lotte	.	.	.	.	.	.	.	.
566 052	Metelen	193	+39,9	6	+100,0	421	+74,0	16	+433,3
566 056	Mettingen	590	+58,2	25	+78,6	4 353	+16,5	74	+164,3
566 060	Neuenkirchen	303	-15,8	37	+2,8	1 052	+56,5	416	+307,8
566 064	Nordwalde	827	+40,4	-	-	2 149	+52,5	-	-
566 068	Ochtrup, Stadt	498	+11,4	66	-1,5	886	+24,4	93	-21,2
566 072	Recke	418	-14,7	-	-100,0	983	-16,8	-	-100,0
566 076	Rheine, Stadt	2 785	+22,5	330	+34,1	4 996	+24,6	621	+38,9
566 080	Saerbeck	938	-16,9	18	-40,0	2 218	+11,9	38	-56,8
566 084	Steinfurt, Stadt	802	+3,1	28	-17,6	1 551	-2,3	51	-59,8
566 088	Tecklenburg, Stadt	3 045	-10,9	464	+4,0	11 479	+2,4	1 024	-11,9
566 092	Westerkappeln	238	+63,0	18	+28,6	626	+56,9	34	+70,0
566 096	Wettringen	365	+44,8	19	+35,7	1 088	+7,1	84	-60,0

Anmerkungen Seite 9

## Noch: 2.1 Kapazität und Leistung der Beherbergungsstätten nach Verwaltungsbezirken

März 2015

Amtliche Schlüsselnummer	Verwaltungsbezirk	Betriebe		Betten			Mittlere Aufenthaltsdauer <sup>3)</sup>	
		geöffnete	Veränderung <sup>1)</sup>	angebotene	Veränderung <sup>1)</sup>	mittlere Auslastung <sup>2)</sup>	aller Gäste	ausländischer Gäste
<b>570 000</b>	<b>Kreis Warendorf</b>	<b>89</b>	<b>+2,3</b>	<b>3 021</b>	<b>+1,4</b>	<b>30,7</b>	<b>2,3</b>	<b>2,8</b>
570 004	Ahlen, Stadt	8	–	286	–0,3	27,5	1,9	3,0
570 008	Beckum, Stadt	8	–	248	+7,4	25,1	2,2	3,1
570 012	Beelen	2	–33,3	27	–27,0	.	.	.
570 016	Drensteinfurt, Stadt	5	+25,0	101	+23,2	.	.	.
570 020	Ennigerloh, Stadt	5	–	116	–4,1	22,9	2,2	4,1
570 024	Everswinkel	6	–	157	+0,6	18,3	1,8	1,2
570 028	Oelde, Stadt	10	–	385	+0,3	28,9	2,1	4,2
570 032	Ostbevern	6	–	311	–	21,5	1,4	1,4
570 036	Sassenberg, Stadt	6	+20,0	89	+18,7	18,0	3,1	2,4
570 040	Sendenhorst, Stadt	7	+16,7	244	+10,9	52,6	4,4	1,7
570 044	Telgte, Stadt	7	–	318	–1,9	59,1	3,8	1,8
570 048	Wadersloh	5	–	103	–3,7	18,7	2,4	13,2
570 052	Warendorf, Stadt	14	–	636	–1,1	29,0	1,7	2,4
<b>500 000</b>	<b>Reg.-Bez. Münster</b>	<b>685</b>	<b>+0,3</b>	<b>32 846</b>	<b>+0,5</b>	<b>35,2</b>	<b>2,3</b>	<b>2,1</b>
<b>711 000</b>	<b>Kreisfreie Stadt Bielefeld</b>	<b>60</b>	<b>+1,7</b>	<b>3 928</b>	<b>+2,8</b>	<b>38,4</b>	<b>1,8</b>	<b>2,4</b>
<b>754 000</b>	<b>Kreis Gütersloh</b>	<b>105</b>	<b>–2,8</b>	<b>4 363</b>	<b>+1,8</b>	<b>32,4</b>	<b>2,0</b>	<b>2,7</b>
754 004	Borgholzhausen, Stadt	1	–	12	–	.	.	.
754 008	Gütersloh, Stadt	24	–	1 190	–1,0	32,8	2,2	2,3
754 012	Halle (Westf.), Stadt	8	–	481	–	36,5	2,0	2,4
754 016	Harsewinkel, Stadt	9	–10,0	533	+9,9	27,5	1,8	2,1
754 020	Herzebrock-Clarholz	3	–	110	+12,2	20,3	2,2	2,8
754 024	Langenberg	2	–	41	+2,5	.	.	.
754 028	Rheda-Wiedenbrück, Stadt	16	–	611	–0,3	32,4	1,6	1,5
754 032	Rietberg, Stadt	6	–	246	–	36,2	1,7	1,4
754 036	Schloß Holte-Stukenbrock, Stadt	12	–7,7	391	+8,6	35,2	2,7	6,4
754 040	Steinhagen	4	–	128	–	38,7	2,1	3,8
754 044	Verl, Stadt	8	–	217	+2,4	36,3	3,4	9,7
754 048	Versmold, Stadt	7	–	206	–	26,2	1,8	1,3
754 052	Werther (Westf.), Stadt	5	–16,7	197	–3,0	32,3	1,7	1,7
<b>758 000</b>	<b>Kreis Herford</b>	<b>55</b>	<b>+1,9</b>	<b>2 567</b>	<b>–1,3</b>	<b>42,2</b>	<b>4,0</b>	<b>2,3</b>
758 004	Bünde, Stadt	6	–	176	–15,4	40,2	2,3	2,1
758 008	Enger, Stadt	–	–	–	–	–	–	–
758 012	Herford, Stadt	12	+9,1	465	+2,9	22,0	1,5	1,8
758 016	Hiddenhausen	5	–	213	–0,5	26,9	1,8	1,9
758 020	Kirchlengern	1	–	17	–	.	.	.
758 024	Löhne, Stadt	7	–	387	–1,3	.	.	.
758 028	Rödinghausen	6	–	292	–	31,7	2,9	14,6
758 032	Spence, Stadt	2	–	66	–13,2	.	.	.
758 036	Vlotho, Stadt	16	–	951	+0,1	46,2	5,5	2,4
<b>762 000</b>	<b>Kreis Höxter</b>	<b>128</b>	<b>–3,0</b>	<b>5 947</b>	<b>–2,0</b>	<b>43,9</b>	<b>4,5</b>	<b>2,3</b>
762 004	Bad Driburg, Stadt	39	+2,6	2 772	+0,7	67,0	8,3	2,1
762 008	Beverungen, Stadt	14	–12,5	427	–3,0	28,3	2,3	2,4
762 012	Borgentreich, Stadt	1	–	32	+33,3	.	.	.
762 016	Brakel, Stadt	11	–21,4	441	–21,5	24,7	2,6	2,6
762 020	Höxter, Stadt	22	+4,8	681	–5,0	18,7	1,9	2,6
762 024	Marienmünster, Stadt	7	–30,0	146	–35,1	.	.	.
762 028	Nieheim, Stadt	11	+10,0	575	+11,4	18,4	2,6	2,1
762 032	Steinheim, Stadt	4	+33,3	105	+23,5	14,5	1,6	1,0
762 036	Warburg, Stadt	16	–	559	+4,3	38,4	2,0	2,0
762 040	Willebadessen, Stadt	3	–	209	–	20,1	1,8	1,7
<b>766 000</b>	<b>Kreis Lippe</b>	<b>201</b>	<b>–3,4</b>	<b>9 488</b>	<b>–3,1</b>	<b>39,3</b>	<b>3,8</b>	<b>2,1</b>
766 004	Augustdorf	3	–	92	–	.	.	.
766 008	Bad Salzuflen, Stadt	54	–3,6	3 766	+1,2	53,0	5,2	1,8
766 012	Barntrup, Stadt	1	–	10	–	.	.	.
766 016	Blomberg, Stadt	5	–16,7	347	–6,7	21,8	2,1	2,6
766 020	Detmold, Stadt	23	–	785	–0,6	30,3	2,0	2,3
766 024	Dörentrup	7	+16,7	226	+52,7	14,5	2,4	3,6
766 028	Extertal	7	–22,2	219	–48,2	49,4	4,7	1,4
766 032	Horn-Bad Meinberg, Stadt	38	–7,3	2 286	–5,3	39,9	4,0	2,5

Anmerkungen Seite 9

## Noch: 2.1 Kapazität und Leistung der Beherbergungsstätten nach Verwaltungsbezirken

März 2015

Amtliche Schlüsselnummer	Verwaltungsbezirk	Ankünfte				Übernachtungen			
		aller Gäste	Veränderung <sup>1)</sup>	ausländischer Gäste	Veränderung <sup>1)</sup>	aller Gäste	Veränderung <sup>1)</sup>	ausländischer Gäste	Veränderung <sup>1)</sup>
<b>570 000</b>	<b>Kreis Warendorf</b>	<b>12 906</b>	<b>+16,1</b>	<b>1 374</b>	<b>+15,7</b>	<b>29 299</b>	<b>+17,4</b>	<b>3 833</b>	<b>-11,7</b>
570 004	Ahlen, Stadt	1 250	+6,7	286	+36,8	2 434	+16,1	870	+127,7
570 008	Beckum, Stadt	894	+1,7	129	-18,4	1 932	-10,3	399	-31,1
570 012	Beelen	.	.	.	.	.	.	.	.
570 016	Drensteinfurt, Stadt	.	.	.	.	.	.	.	.
570 020	Ennigerloh, Stadt	371	-8,2	25	-26,5	825	-2,9	102	+6,3
570 024	Everswinkel	507	+42,4	210	x	889	-15,1	247	+30,7
570 028	Oelde, Stadt	1 617	+0,6	294	-13,5	3 382	-19,3	1 242	-41,1
570 032	Ostbevern	1 491	+1,6	117	+62,5	2 074	+19,2	162	+47,3
570 036	Sassenberg, Stadt	402	+27,2	37	+117,6	1 231	+52,4	88	+125,6
570 040	Sendenhorst, Stadt	907	+19,0	70	-34,6	3 979	+8,1	118	-40,1
570 044	Telgte, Stadt	1 541	+25,5	51	+27,5	5 824	+195,2	92	-20,7
570 048	Wadersloh	246	+8,4	14	+133,3	596	+19,0	185	+193,7
570 052	Warendorf, Stadt	3 323	+50,4	116	-7,2	5 577	+8,8	281	-0,7
<b>500 000</b>	<b>Reg.-Bez. Münster</b>	<b>159 600</b>	<b>+1,2</b>	<b>16 285</b>	<b>-0,7</b>	<b>363 562</b>	<b>+4,9</b>	<b>34 915</b>	<b>-2,5</b>
<b>711 000</b>	<b>Kreisfreie Stadt Bielefeld</b>	<b>26 516</b>	<b>-0,5</b>	<b>3 641</b>	<b>+0,8</b>	<b>46 939</b>	<b>-0,9</b>	<b>8 693</b>	<b>+12,9</b>
<b>754 000</b>	<b>Kreis Gütersloh</b>	<b>21 756</b>	<b>-3,1</b>	<b>3 162</b>	<b>+11,1</b>	<b>43 999</b>	<b>+2,0</b>	<b>8 619</b>	<b>+10,9</b>
754 004	Borgholzhausen, Stadt	.	.	.	.	.	.	.	.
754 008	Gütersloh, Stadt	5 551	-0,8	1 125	+17,7	12 100	+1,8	2 544	+5,8
754 012	Halle (Westf.), Stadt	2 755	-22,5	179	-11,4	5 436	-11,0	423	-15,7
754 016	Harsewinkel, Stadt	2 469	+4,0	805	+11,7	4 545	+13,2	1 686	+22,4
754 020	Herzebrock-Clarholz	310	+8,0	81	+12,5	693	+30,3	223	+23,2
754 024	Langenberg	.	.	.	.	.	.	.	.
754 028	Rheda-Wiedenbrück, Stadt	3 740	-11,2	310	+31,9	6 133	-0,6	479	+16,8
754 032	Rietberg, Stadt	1 653	-6,6	122	-10,3	2 760	+4,9	170	-6,1
754 036	Schloß Holte-Stukenbrock, Stadt	1 571	+4,8	191	-12,8	4 274	+30,3	1 217	+154,6
754 040	Steinhagen	740	+50,7	15	-59,5	1 536	-3,5	57	-66,1
754 044	Verl, Stadt	709	-10,6	156	+32,2	2 445	-7,0	1 518	-2,4
754 048	Versmold, Stadt	995	+13,3	10	-37,5	1 839	+5,0	13	-89,4
754 052	Werther (Westf.), Stadt	1 159	+27,4	162	+30,6	1 975	-15,9	280	-25,5
<b>758 000</b>	<b>Kreis Herford</b>	<b>8 408</b>	<b>+1,2</b>	<b>818</b>	<b>-0,4</b>	<b>33 842</b>	<b>-1,3</b>	<b>1 910</b>	<b>+1,0</b>
758 004	Bünde, Stadt	937	-12,8	117	+13,6	2 183	-17,3	248	+58,0
758 008	Enger, Stadt	-	-	-	-	-	-	-	-
758 012	Herford, Stadt	2 068	+0,8	282	-19,0	3 181	-9,7	503	-13,6
758 016	Hiddenhausen	962	-2,3	146	+15,0	1 777	+8,4	273	+41,5
758 020	Kirchlengern	.	.	.	.	.	.	.	.
758 024	Löhne, Stadt	.	.	.	.	.	.	.	.
758 028	Rödinghausen	1 001	+5,7	19	+111,1	2 872	+25,2	277	+68,9
758 032	Spence, Stadt	.	.	.	.	.	.	.	.
758 036	Vlotho, Stadt	2 507	+2,0	224	+16,7	13 901	-3,8	539	-23,1
<b>762 000</b>	<b>Kreis Höxter</b>	<b>18 323</b>	<b>+13,9</b>	<b>633</b>	<b>-20,5</b>	<b>81 997</b>	<b>+1,9</b>	<b>1 427</b>	<b>-42,2</b>
762 004	Bad Driburg, Stadt	6 975	+23,6	85	-6,6	57 561	-0,6	175	-34,7
762 008	Beverungen, Stadt	1 736	+42,4	76	+130,3	3 987	+69,7	186	+200,0
762 012	Borgentreich, Stadt	.	.	.	.	.	.	.	.
762 016	Brakel, Stadt	1 299	+10,6	51	+264,3	3 396	+18,7	135	+40,6
762 020	Höxter, Stadt	2 508	+12,2	190	-42,8	4 834	+21,5	490	-31,7
762 024	Marienmünster, Stadt	.	.	.	.	.	.	.	.
762 028	Nieheim, Stadt	1 268	-17,0	16	-81,6	3 261	-6,9	34	-88,2
762 032	Steinheim, Stadt	297	+68,8	8	-38,5	473	-20,1	8	-97,6
762 036	Warburg, Stadt	3 332	+11,6	119	+213,2	6 661	+2,4	235	+88,0
762 040	Willebadessen, Stadt	730	-1,7	77	-48,7	1 303	-27,6	130	-71,2
<b>766 000</b>	<b>Kreis Lippe</b>	<b>30 442</b>	<b>+5,1</b>	<b>2 365</b>	<b>+12,5</b>	<b>116 979</b>	<b>+3,3</b>	<b>5 067</b>	<b>-9,8</b>
766 004	Augustdorf	.	.	.	.	.	.	.	.
766 008	Bad Salzuflen, Stadt	12 159	+8,6	1 037	-	62 665	+4,7	1 885	-11,0
766 012	Barntrup, Stadt	.	.	.	.	.	.	.	.
766 016	Blomberg, Stadt	1 135	-3,7	151	+43,8	2 344	+5,5	387	+41,8
766 020	Detmold, Stadt	3 697	+4,6	499	+71,5	7 440	+6,6	1 169	+70,2
766 024	Dörentrup	415	+83,6	5	-64,3	1 015	+124,1	18	-30,8
766 028	Extertal	761	-2,8	11	-63,3	3 604	-1,6	15	-86,1
766 032	Horn-Bad Meinberg, Stadt	7 057	+5,8	350	+13,3	28 175	-3,2	869	-46,4

Anmerkungen Seite 9

## Noch: 2.1 Kapazität und Leistung der Beherbergungsstätten nach Verwaltungsbezirken

März 2015

Amtliche Schlüsselnummer	Verwaltungsbezirk	Betriebe		Betten			Mittlere Aufenthaltsdauer <sup>3)</sup>	
		geöffnete	Veränderung <sup>1)</sup>	angebotene	Veränderung <sup>1)</sup>	mittlere Auslastung <sup>2)</sup>	aller Gäste	ausländischer Gäste
	<b>Noch: Kreis Lippe</b>							
766 036	Kalletal	9	+12,5	222	–	9,0	3,5	4,3
766 040	Lage, Stadt	10	+11,1	290	+7,8	29,1	2,5	3,1
766 044	Lemgo, Stadt	12	–	389	+2,4	22,5	1,8	2,1
766 048	Leopoldshöhe	4	–	68	–	23,3	2,0	3,0
766 052	Lügde, Stadt	11	–	294	+3,5	14,8	2,4	1,4
766 056	Oerlinghausen, Stadt	5	–16,7	176	–36,2	34,8	2,3	4,2
766 060	Schieder-Schwalenberg, Stadt	11	–8,3	308	–1,0	11,2	2,1	2,9
766 064	Schlangen	1	–	10	–	.	.	.
<b>770 000</b>	<b>Kreis Minden-Lübbecke</b>	<b>113</b>	<b>–1,7</b>	<b>7 118</b>	<b>–0,3</b>	<b>55,9</b>	<b>5,2</b>	<b>2,5</b>
770 004	Bad Oeynhausen, Stadt	28	–	3 724	+0,4	73,1	8,1	3,3
770 008	Espelkamp, Stadt	6	–	186	–	40,7	2,7	3,0
770 012	Hille	4	–	148	+9,6	30,8	3,2	2,3
770 016	Hüllhorst	3	–	86	–28,3	.	.	.
770 020	Lübbecke, Stadt	3	–	76	–7,3	.	.	.
770 024	Minden, Stadt	17	–5,6	727	–5,3	36,8	1,7	1,4
770 028	Petershagen, Stadt	14	–	642	+2,7	46,0	7,8	7,0
770 032	Porta Westfalica, Stadt	13	–7,1	509	–1,2	20,3	1,8	1,7
770 036	Preußisch-Oldendorf, Stadt	12	–	668	+1,8	49,3	6,0	5,3
770 040	Rahden, Stadt	5	–	164	+2,5	25,1	2,1	2,4
770 044	Stemwede	8	–	188	+0,5	20,7	2,2	2,4
<b>774 000</b>	<b>Kreis Paderborn</b>	<b>116</b>	<b>+0,9</b>	<b>5 760</b>	<b>+2,8</b>	<b>43,8</b>	<b>2,8</b>	<b>3,1</b>
774 004	Altenbeken	2	–	36	–	.	.	.
774 008	Bad Lippspringe, Stadt	20	+5,3	1 405	+5,0	63,9	4,5	2,6
774 012	Borchen	8	–	316	–0,3	45,2	4,6	6,0
774 016	Büren, Stadt	14	+7,7	541	+5,5	24,9	1,7	2,1
774 020	Delbrück, Stadt	9	+28,6	269	+28,7	33,7	2,0	2,6
774 024	Hövelhof	10	+11,1	282	+15,1	33,8	3,8	5,6
774 028	Lichtenau, Stadt	6	–	132	–	.	.	.
774 032	Paderborn, Stadt	29	–12,1	2 032	–0,8	37,4	1,7	2,4
774 036	Salzkotten, Stadt	3	–	90	–2,2	24,2	1,7	2,3
774 040	Bad Wünnenberg, Stadt	15	–	657	–2,2	56,7	6,6	4,7
<b>700 000</b>	<b>Reg.-Bez. Detmold</b>	<b>778</b>	<b>–1,6</b>	<b>39 171</b>	<b>–0,4</b>	<b>43,0</b>	<b>3,4</b>	<b>2,6</b>
	<b>Kreisfreie Städte</b>							
<b>911 000</b>	<b>Bochum</b>	<b>41</b>	<b>–</b>	<b>3 975</b>	<b>+0,3</b>	<b>45,7</b>	<b>1,7</b>	<b>1,8</b>
<b>913 000</b>	<b>Dortmund</b>	<b>66</b>	<b>–</b>	<b>6 896</b>	<b>+0,9</b>	<b>46,0</b>	<b>1,6</b>	<b>1,8</b>
<b>914 000</b>	<b>Hagen</b>	<b>25</b>	<b>–</b>	<b>1 511</b>	<b>+0,9</b>	<b>48,3</b>	<b>2,7</b>	<b>1,9</b>
<b>915 000</b>	<b>Hamm</b>	<b>24</b>	<b>–</b>	<b>1 262</b>	<b>+10,6</b>	<b>35,7</b>	<b>1,6</b>	<b>1,4</b>
<b>916 000</b>	<b>Herne</b>	<b>12</b>	<b>+9,1</b>	<b>587</b>	<b>+0,7</b>	<b>34,1</b>	<b>1,8</b>	<b>1,9</b>
<b>954 000</b>	<b>Ennepe-Ruhr-Kreis</b>	<b>65</b>	<b>+1,6</b>	<b>3 337</b>	<b>+0,4</b>	<b>43,0</b>	<b>2,9</b>	<b>2,2</b>
954 004	Breckerfeld, Stadt	4	–	195	+4,3	.	.	.
954 008	Ennepetal, Stadt	4	–	251	–0,4	.	.	.
954 012	Gevelsberg, Stadt	3	–	110	–7,6	43,8	1,8	2,7
954 016	Hattingen, Stadt	18	–	1 055	+3,3	49,3	4,1	3,2
954 020	Herdecke, Stadt	5	–	403	–	35,9	2,2	1,9
954 024	Schwelm, Stadt	7	–12,5	351	–5,4	39,1	1,7	1,2
954 028	Sprockhövel, Stadt	7	+16,7	356	+5,0	42,6	2,4	1,4
954 032	Wetter (Ruhr), Stadt	7	–	210	–2,3	29,0	2,1	3,3
954 036	Witten, Stadt	10	+11,1	406	–2,4	30,2	2,0	2,6
<b>958 000</b>	<b>Hochsauerlandkreis</b>	<b>483</b>	<b>–1,4</b>	<b>25 617</b>	<b>–0,3</b>	<b>31,3</b>	<b>3,0</b>	<b>2,8</b>
958 004	Arnsberg, Stadt	25	–	1 331	+1,4	36,5	3,0	1,9
958 008	Bestwig	18	+5,9	800	+2,2	22,2	2,6	2,3
958 012	Brilon, Stadt	30	–3,2	1 286	–6,3	22,3	3,5	3,6
958 016	Eslohe (Sauerland)	24	+4,3	975	+2,4	32,2	3,1	2,3
958 020	Hallenberg, Stadt	12	–	497	–3,1	34,1	1,9	2,0
958 024	Marsberg, Stadt	13	+8,3	307	+4,4	18,6	2,1	2,1
958 028	Medebach, Stadt	25	–	3 961	+1,1	38,7	3,3	2,7
958 032	Meschede, Stadt	27	–3,6	1 087	–0,2	26,7	2,0	1,8
958 036	Olsberg, Stadt	42	–6,7	1 257	–5,5	35,2	3,2	2,2
958 040	Schmallenberg, Stadt	108	–4,4	4 327	–4,6	34,5	3,6	2,4
958 044	Sundern (Sauerland), Stadt	35	–	1 487	+10,0	30,9	2,2	2,6
958 048	Winterberg, Stadt	124	–	8 302	+0,8	27,7	3,0	3,2

Anmerkungen Seite 9

## Noch: 2.1 Kapazität und Leistung der Beherbergungsstätten nach Verwaltungsbezirken

März 2015

Amtliche Schlüsselnummer	Verwaltungsbezirk	Ankünfte				Übernachtungen			
		aller Gäste	Veränderung <sup>1)</sup>	ausländischer Gäste	Veränderung <sup>1)</sup>	aller Gäste	Veränderung <sup>1)</sup>	ausländischer Gäste	Veränderung <sup>1)</sup>
	<b>Noch: Kreis Lippe</b>								
766 036	Kalletal	279	+24,0	4	-75,0	965	+138,9	17	-65,3
766 040	Lage, Stadt	1 027	+3,7	16	-33,3	2 616	+10,8	49	+75,0
766 044	Lemgo, Stadt	1 545	+8,6	127	-18,6	2 799	+12,3	264	-26,7
766 048	Leopoldshöhe	242	+9,5	8	+60,0	491	-5,6	24	+9,1
766 052	Lügde, Stadt	549	+19,6	83	+207,4	1 293	+76,4	119	+197,5
766 056	Oerlinghausen, Stadt	809	-12,1	26	+420,0	1 900	-10,3	110	x
766 060	Schieder-Schwalenberg, Stadt	640	-39,9	48	-42,9	1 322	-35,5	141	-49,5
766 064	Schlangen	.	.	.	.	.	.	.	.
<b>770 000</b>	<b>Kreis Minden-Lübbecke</b>	<b>23 589</b>	<b>-2,2</b>	<b>2 077</b>	<b>-0,4</b>	<b>123 688</b>	<b>-1,6</b>	<b>5 140</b>	<b>-7,2</b>
770 004	Bad Oeynhausen, Stadt	10 370	-1,5	509	-10,1	84 435	-2,5	1 672	-19,7
770 008	Espelkamp, Stadt	902	-10,3	77	-7,2	2 394	+6,9	232	-19,7
770 012	Hille	446	+15,5	63	x	1 412	+1,9	147	x
770 016	Hüllhorst	.	.	.	.	.	.	.	.
770 020	Lübbecke, Stadt	.	.	.	.	.	.	.	.
770 024	Minden, Stadt	4 942	+11,9	792	+23,6	8 171	+3,8	1 125	-15,8
770 028	Petershagen, Stadt	1 202	-26,8	88	-53,4	9 427	-1,2	617	+112,8
770 032	Porta Westfalica, Stadt	1 850	-15,2	273	+15,2	3 351	-1,4	453	+24,1
770 036	Preußisch-Oldendorf, Stadt	1 703	+2,5	78	-22,0	10 218	+4,1	414	-31,3
770 040	Rahden, Stadt	621	+4,2	45	-55,9	1 277	-14,7	108	-54,8
770 044	Stemwede	554	-8,1	88	+46,7	1 209	-10,7	213	+108,8
<b>774 000</b>	<b>Kreis Paderborn</b>	<b>27 585</b>	<b>+1,5</b>	<b>3 235</b>	<b>+12,6</b>	<b>77 618</b>	<b>+3,6</b>	<b>10 103</b>	<b>+22,4</b>
774 004	Altenbeken	.	.	.	.	.	.	.	.
774 008	Bad Lippspringe, Stadt	6 084	-2,3	254	+10,9	27 244	-3,2	652	+17,1
774 012	Borchen	969	+5,2	32	-38,5	4 426	-2,9	193	-9,4
774 016	Büren, Stadt	2 424	+4,8	187	-12,6	4 175	-9,7	387	-40,6
774 020	Delbrück, Stadt	1 202	+0,3	297	+90,4	2 458	+35,4	773	+286,5
774 024	Hövelhof	786	+31,7	100	-24,8	2 959	+64,8	558	-7,0
774 028	Lichtenau, Stadt	.	.	.	.	.	.	.	.
774 032	Paderborn, Stadt	13 844	+1,9	1 528	+11,7	23 694	+7,0	3 693	+12,6
774 036	Salzkotten, Stadt	404	-12,7	58	-1,7	676	-12,2	132	-15,4
774 040	Bad Wünnenberg, Stadt	1 778	+3,1	768	+19,3	11 675	+10,3	3 626	+43,0
<b>700 000</b>	<b>Reg.-Bez. Detmold</b>	<b>156 619</b>	<b>+1,8</b>	<b>15 931</b>	<b>+5,2</b>	<b>525 062</b>	<b>+1,2</b>	<b>40 959</b>	<b>+4,4</b>
	<b>Kreisfreie Städte</b>								
<b>911 000</b>	<b>Bochum</b>	<b>32 857</b>	<b>-0,7</b>	<b>4 868</b>	<b>-16,7</b>	<b>56 354</b>	<b>+3,3</b>	<b>8 772</b>	<b>-11,2</b>
<b>913 000</b>	<b>Dortmund</b>	<b>61 792</b>	<b>+1,1</b>	<b>12 326</b>	<b>+6,9</b>	<b>98 742</b>	<b>+4,6</b>	<b>22 204</b>	<b>+12,2</b>
<b>914 000</b>	<b>Hagen</b>	<b>8 274</b>	<b>+3,2</b>	<b>770</b>	<b>+23,4</b>	<b>22 637</b>	<b>+2,8</b>	<b>1 482</b>	<b>+7,5</b>
<b>915 000</b>	<b>Hamm</b>	<b>8 921</b>	<b>+26,7</b>	<b>1 237</b>	<b>+17,1</b>	<b>13 961</b>	<b>+22,3</b>	<b>1 786</b>	<b>-15,4</b>
<b>916 000</b>	<b>Herne</b>	<b>3 508</b>	<b>+4,0</b>	<b>240</b>	<b>-38,1</b>	<b>6 203</b>	<b>+1,9</b>	<b>460</b>	<b>-44,4</b>
<b>954 000</b>	<b>Ennepe-Ruhr-Kreis</b>	<b>15 343</b>	<b>+4,9</b>	<b>2 068</b>	<b>+17,1</b>	<b>44 718</b>	<b>+5,8</b>	<b>4 578</b>	<b>+24,7</b>
954 004	Breckerfeld, Stadt	.	.	.	.	.	.	.	.
954 008	Ennepetal, Stadt	.	.	.	.	.	.	.	.
954 012	Gevelsberg, Stadt	832	+23,6	49	+16,7	1 495	+16,9	132	+63,0
954 016	Hattingen, Stadt	3 953	+10,5	407	+22,2	16 316	+5,1	1 287	+17,0
954 020	Herdecke, Stadt	2 067	+2,4	167	+12,1	4 485	+11,4	317	+28,9
954 024	Schwelm, Stadt	2 504	+13,5	580	+36,5	4 253	+11,2	717	+51,3
954 028	Sprockhövel, Stadt	1 938	-5,1	216	-25,0	4 705	+9,5	292	-38,4
954 032	Wetter (Ruhr), Stadt	914	+15,7	63	+40,0	1 887	+28,2	209	+154,9
954 036	Witten, Stadt	1 891	-19,3	348	+11,2	3 795	-14,7	888	+26,0
<b>958 000</b>	<b>Hochsauerlandkreis</b>	<b>81 729</b>	<b>+4,4</b>	<b>20 463</b>	<b>-4,1</b>	<b>247 205</b>	<b>-4,1</b>	<b>57 061</b>	<b>-25,5</b>
958 004	Arnsberg, Stadt	5 001	+4,3	491	-22,3	15 024	-1,8	957	-20,4
958 008	Bestwig	2 194	+0,5	173	-27,9	5 713	+3,5	406	-40,2
958 012	Brilon, Stadt	2 672	-3,4	287	-30,2	9 452	-0,3	1 024	-6,0
958 016	Eslohe (Sauerland)	3 136	-3,5	55	-19,1	9 733	-4,1	128	-30,4
958 020	Hallenberg, Stadt	2 548	+20,1	674	-6,3	4 901	-7,7	1 377	-29,6
958 024	Marsberg, Stadt	826	+11,9	198	-8,3	1 768	-10,7	410	-21,0
958 028	Medebach, Stadt	14 293	+6,8	5 118	-7,3	47 762	-5,0	13 881	-40,6
958 032	Meschede, Stadt	4 629	+0,2	731	+26,7	9 238	+1,6	1 288	+3,8
958 036	Olsberg, Stadt	4 285	-9,8	1 092	-8,5	13 602	-12,3	2 348	-28,0
958 040	Schmallenberg, Stadt	12 707	+2,7	1 667	-5,8	46 141	-1,7	4 035	-19,8
958 044	Sundern (Sauerland), Stadt	6 449	+23,2	429	+36,6	14 285	+30,3	1 097	-2,8
958 048	Winterberg, Stadt	22 989	+4,2	9 548	-1,3	69 586	-9,9	30 110	-18,5

Anmerkungen Seite 9

## Noch: 2.1 Kapazität und Leistung der Beherbergungsstätten nach Verwaltungsbezirken

März 2015

Amtliche Schlüsselnummer	Verwaltungsbezirk	Betriebe		Betten			Mittlere Aufenthaltsdauer <sup>3)</sup>	
		geöffnete	Veränderung <sup>1)</sup>	angebotene	Veränderung <sup>1)</sup>	mittlere Auslastung <sup>2)</sup>	aller Gäste	ausländischer Gäste
<b>962 000</b>	<b>Märkischer Kreis</b>	<b>110</b>	<b>-4,3</b>	<b>4 008</b>	<b>-1,2</b>	<b>26,4</b>	<b>2,0</b>	<b>2,1</b>
962 004	Altena, Stadt	8	–	315	-1,9	20,3	2,0	1,6
962 008	Balve, Stadt	9	-10,0	326	+5,8	20,7	1,7	3,0
962 012	Halver, Stadt	2	–	36	–	.	.	.
962 016	Hemer, Stadt	9	–	434	+5,6	29,6	8,2	1,3
962 020	Herscheid	2	-33,3	38	-54,2	.	.	.
962 024	Iserlohn, Stadt	15	-6,3	579	-1,0	35,2	1,6	1,8
962 028	Kierspe, Stadt	5	–	91	-1,1	16,9	2,7	10,4
962 032	Lüdenscheid, Stadt	13	-7,1	659	-7,2	35,6	1,8	2,2
962 036	Meinerzhagen, Stadt	12	-7,7	643	+3,9	19,5	2,1	2,3
962 040	Menden (Sauerland), Stadt	11	–	215	+1,4	22,5	1,7	1,3
962 044	Nachrodt-Wiblingwerde	3	–	213	–	29,7	1,8	1,3
962 048	Neuenrade, Stadt	7	–	164	–	30,2	1,9	2,0
962 052	Plettenberg, Stadt	8	–	190	–	18,5	1,8	3,3
962 056	Schalksmühle	–	–	–	–	–	–	–
962 060	Werdohl, Stadt	6	–	105	-7,9	13,8	2,3	1,0
<b>966 000</b>	<b>Kreis Olpe</b>	<b>123</b>	<b>-1,6</b>	<b>4 429</b>	<b>-4,1</b>	<b>26,0</b>	<b>2,1</b>	<b>2,9</b>
966 004	Attendorf, Stadt	23	-8,0	916	-14,2	28,1	1,8	2,5
966 008	Drolshagen, Stadt	10	–	192	-2,0	21,5	1,8	2,3
966 012	Finnentrop	10	+11,1	405	+6,0	13,8	2,5	5,1
966 016	Kirchhundem	21	+5,0	658	+6,3	16,0	2,1	2,0
966 020	Lenne, Stadt	37	–	1 380	+0,2	33,1	2,5	3,4
966 024	Olpe, Stadt	15	-11,8	624	-13,7	23,8	1,9	2,1
966 028	Wenden	7	–	254	+0,8	32,4	1,8	2,4
<b>970 000</b>	<b>Kreis Siegen-Wittgenstein</b>	<b>118</b>	<b>-1,7</b>	<b>4 739</b>	<b>-1,3</b>	<b>44,2</b>	<b>3,5</b>	<b>2,3</b>
970 004	Bad Berleburg, Stadt	29	-6,5	1 391	-3,1	62,6	13,3	2,9
970 008	Burbach	7	+16,7	232	+6,4	35,6	2,7	2,9
970 012	Erndtebrück	1	–	28	–	.	.	.
970 016	Freudenberg, Stadt	9	–	246	-7,2	28,4	1,7	2,0
970 020	Hilchenbach, Stadt	15	–	707	-3,3	43,2	5,8	3,0
970 024	Kreuztal, Stadt	5	–	94	+3,3	26,7	2,0	2,7
970 028	Bad Laasphe, Stadt	12	-7,7	536	+3,5	35,1	2,4	2,7
970 032	Netphen, Stadt	9	–	225	-5,9	19,8	2,4	1,5
970 036	Neunkirchen	3	–	72	-4,0	.	.	.
970 040	Siegen, Stadt	19	–	842	+1,3	43,4	1,7	2,0
970 044	Wilnsdorf	9	–	366	-0,5	31,0	1,8	1,5
<b>974 000</b>	<b>Kreis Soest</b>	<b>155</b>	<b>-0,6</b>	<b>7 888</b>	<b>-3,6</b>	<b>49,1</b>	<b>4,2</b>	<b>2,5</b>
974 004	Anröchte	2	–	39	–	.	.	.
974 008	Bad Sassendorf	32	–	1 952	-1,5	70,4	6,2	2,3
974 012	Ense	3	–	48	+4,3	22,3	2,1	3,3
974 016	Erwitte, Stadt	18	-5,3	812	-4,9	61,3	6,6	3,7
974 020	Geseke, Stadt	3	-25,0	604	-16,2	6,4	1,3	1,7
974 024	Lippetal	4	+100,0	43	+53,6	.	.	.
974 028	Lippstadt, Stadt	24	+4,3	1 204	+0,8	61,3	4,7	3,0
974 032	Möhnesee	16	+6,7	1 184	–	42,0	4,2	2,8
974 036	Rüthen, Stadt	11	–	361	+0,6	22,7	2,2	4,9
974 040	Soest, Stadt	13	–	708	-1,0	34,1	1,6	1,6
974 044	Warstein, Stadt	17	-10,5	486	-17,8	36,9	5,3	2,9
974 048	Welper	3	–	71	-16,5	16,6	2,5	10,0
974 052	Werl, Stadt	5	-16,7	241	-2,8	40,4	1,5	1,7
974 056	Wickede (Ruhr)	4	–	135	–	68,5	8,6	1,5
<b>978 000</b>	<b>Kreis Unna</b>	<b>71</b>	<b>–</b>	<b>3 496</b>	<b>-0,8</b>	<b>33,4</b>	<b>1,9</b>	<b>1,8</b>
978 004	Bergkamen, Stadt	9	–	182	+5,2	28,9	2,1	2,4
978 008	Bönen	–	-100,0	–	-100,0	–	–	–
978 012	Fröndenberg/Ruhr, Stadt	6	–	217	-1,8	21,2	1,5	2,0
978 016	Holzwickede	3	–	207	+1,0	.	.	.
978 020	Kamen, Stadt	8	+14,3	582	+1,6	42,4	1,7	2,4
978 024	Lünen, Stadt	10	–	629	-3,2	30,2	1,8	1,4
978 028	Schwerte, Stadt	11	–	454	–	32,9	1,7	1,8
978 032	Selm, Stadt	4	–	412	-0,2	.	.	.
978 036	Unna, Stadt	7	–	435	+0,7	31,4	1,9	1,8
978 040	Werne, Stadt	13	–	378	+3,3	38,5	2,1	2,3
<b>900 000</b>	<b>Reg.-Bez. Arnsberg</b>	<b>1 293</b>	<b>-1,1</b>	<b>67 745</b>	<b>-0,7</b>	<b>37,2</b>	<b>2,5</b>	<b>2,3</b>
	<b>Nordrhein-Westfalen</b>	<b>5 178</b>	<b>-1,5</b>	<b>308 060</b>	<b>–</b>	<b>40,9</b>	<b>2,2</b>	<b>2,1</b>

Anmerkungen Seite 9



## Noch: 2.1 Kapazität und Leistung der Beherbergungsstätten nach Verwaltungsbezirken

März 2015

Amtliche Schlüsselnummer	Verwaltungsbezirk	Ankünfte				Übernachtungen			
		aller Gäste	Veränderung <sup>1)</sup>	ausländischer Gäste	Veränderung <sup>1)</sup>	aller Gäste	Veränderung <sup>1)</sup>	ausländischer Gäste	Veränderung <sup>1)</sup>
<b>962 000</b>	<b>Märkischer Kreis</b>	<b>16 456</b>	<b>-3,6</b>	<b>1 549</b>	<b>-29,0</b>	<b>32 713</b>	<b>-1,6</b>	<b>3 270</b>	<b>-29,4</b>
962 004	Altena, Stadt	858	-15,8	34	-26,1	1 704	-0,6	54	-37,2
962 008	Balve, Stadt	1 208	-11,8	35	-64,6	2 092	-16,8	106	-71,5
962 012	Halver, Stadt	.	.	.	.	.	.	.	.
962 016	Hemer, Stadt	491	-5,8	12	x	4 013	+14,9	15	+200,0
962 020	Herscheid	.	.	.	.	.	.	.	.
962 024	Iserlohn, Stadt	4 044	+7,3	526	-11,0	6 360	+12,9	939	-3,4
962 028	Kierspe, Stadt	178	-7,8	10	-60,0	478	-14,8	104	+3,0
962 032	Lüdenscheid, Stadt	4 028	-18,8	667	-41,7	7 269	-18,5	1 451	-41,1
962 036	Meinerzhagen, Stadt	1 871	+0,8	52	-7,1	3 877	+1,7	122	-
962 040	Menden (Sauerland), Stadt	898	+7,2	26	+36,8	1 498	+8,1	33	+17,9
962 044	Nachrodt-Wiblingwerde	1 067	+27,6	18	+157,1	1 964	+25,2	23	+155,6
962 048	Neuenrade, Stadt	799	-3,0	61	-33,7	1 535	+2,0	121	-34,9
962 052	Plettenberg, Stadt	678	+31,9	85	+9,0	1 246	-6,9	277	+14,9
962 056	Schalksmühle	-	-	-	-	-	-	-	-
962 060	Werdohl, Stadt	195	-12,9	5	-54,5	450	-14,6	5	-73,7
<b>966 000</b>	<b>Kreis Olpe</b>	<b>17 500</b>	<b>+3,5</b>	<b>2 924</b>	<b>+60,9</b>	<b>36 500</b>	<b>-1,2</b>	<b>8 555</b>	<b>+152,3</b>
966 004	Attendorf, Stadt	4 637	-4,8	661	+15,8	8 242	-22,5	1 633	+55,8
966 008	Drolshagen, Stadt	842	+27,6	57	+128,0	1 504	-1,7	131	+104,7
966 012	Finnentrop	705	+2,3	31	+55,0	1 731	+18,1	158	+209,8
966 016	Kirchhundem	1 494	+2,8	88	+3,5	3 132	+8,9	176	+4,1
966 020	Lennestadt, Stadt	5 598	+16,1	1 540	+139,5	14 171	+15,4	5 261	+287,7
966 024	Olpe, Stadt	2 793	-10,9	432	+18,0	5 168	-13,7	915	+72,6
966 028	Wenden	1 431	+12,2	115	+7,5	2 552	+18,4	281	+63,4
<b>970 000</b>	<b>Kreis Siegen-Wittgenstein</b>	<b>18 511</b>	<b>-2,7</b>	<b>3 380</b>	<b>-18,1</b>	<b>64 750</b>	<b>-3,2</b>	<b>7 894</b>	<b>-14,4</b>
970 004	Bad Berleburg, Stadt	2 030	-6,3	189	+43,2	26 972	-5,6	552	+35,3
970 008	Burbach	957	+24,6	82	+67,3	2 559	+18,0	238	+93,5
970 012	Erndtebrück	.	.	.	.	.	.	.	.
970 016	Freudenberg, Stadt	1 257	+17,6	285	+68,6	2 164	+30,3	577	+90,4
970 020	Hilchenbach, Stadt	1 631	+3,9	156	-19,6	9 506	-0,2	474	-45,1
970 024	Kreuztal, Stadt	398	+14,0	44	+2,3	779	+3,6	118	-34,4
970 028	Bad Laasphe, Stadt	2 454	-33,5	1 149	-47,3	5 841	-19,4	3 067	-26,7
970 032	Netphen, Stadt	569	-20,9	38	-44,1	1 379	-31,1	57	-72,6
970 036	Neunkirchen	.	.	.	.	.	.	.	.
970 040	Siegen, Stadt	6 744	+11,9	1 197	+8,0	11 210	+3,9	2 422	-8,5
970 044	Wilnsdorf	2 005	-7,8	159	+25,2	3 519	+6,7	242	+38,3
<b>974 000</b>	<b>Kreis Soest</b>	<b>28 682</b>	<b>+2,1</b>	<b>2 171</b>	<b>-8,2</b>	<b>121 541</b>	<b>-2,4</b>	<b>5 339</b>	<b>-13,1</b>
974 004	Anröchte	.	.	.	.	.	.	.	.
974 008	Bad Sassendorf	6 924	+9,6	317	-30,2	43 144	-3,3	715	-41,2
974 012	Ense	159	+109,2	8	+14,3	332	+140,6	26	+44,4
974 016	Erwitte, Stadt	2 416	-16,5	48	-7,7	15 948	-9,0	179	-51,2
974 020	Geseke, Stadt	935	-27,5	16	-82,0	1 199	-33,4	27	-72,2
974 024	Lippetal	.	.	.	.	.	.	.	.
974 028	Lippstadt, Stadt	4 910	+5,5	710	-6,8	23 135	-2,3	2 109	-11,0
974 032	Möhnesee	3 714	+9,0	109	+7,9	15 438	+11,3	303	+7,1
974 036	Rüthen, Stadt	1 177	+20,2	39	-41,8	2 573	+19,4	191	-19,1
974 040	Soest, Stadt	4 644	+6,0	458	+2,7	7 538	-3,9	728	-14,7
974 044	Warstein, Stadt	1 070	-22,5	198	-23,8	5 697	-6,1	578	+22,2
974 048	Welver	146	-14,6	4	-	366	-27,4	40	+185,7
974 052	Werl, Stadt	2 069	-4,0	204	+137,2	3 020	-9,7	337	+126,2
974 056	Wickede (Ruhr)	335	+15,1	12	-50,0	2 868	+3,3	18	-51,4
<b>978 000</b>	<b>Kreis Unna</b>	<b>19 626</b>	<b>+11,4</b>	<b>2 327</b>	<b>+22,4</b>	<b>36 479</b>	<b>+11,0</b>	<b>4 207</b>	<b>+20,7</b>
978 004	Bergkamen, Stadt	854	+34,3	77	+51,0	1 803	+50,3	183	+181,5
978 008	Bönen	-	-100,0	-	-	-	-100,0	-	-
978 012	Fröndenberg/Ruhr, Stadt	967	-15,5	130	-13,3	1 427	-24,3	256	-30,4
978 016	Holzwickede	.	.	.	.	.	.	.	.
978 020	Kamen, Stadt	4 617	+36,1	418	+53,1	7 653	+24,2	990	+115,2
978 024	Lünen, Stadt	3 285	+7,7	447	+13,5	5 891	+19,3	637	-19,0
978 028	Schwerte, Stadt	2 718	-3,8	122	+103,3	4 627	+11,6	217	+90,4
978 032	Selm, Stadt	.	.	.	.	.	.	.	.
978 036	Unna, Stadt	2 285	+3,9	356	+7,9	4 230	+3,0	635	-9,2
978 040	Werne, Stadt	2 126	+9,1	330	+30,4	4 545	+3,9	769	+67,9
<b>900 000</b>	<b>Reg.-Bez. Arnsberg</b>	<b>313 199</b>	<b>+2,9</b>	<b>54 323</b>	<b>-1,1</b>	<b>781 803</b>	<b>-0,1</b>	<b>125 608</b>	<b>-11,0</b>
	<b>Nordrhein-Westfalen</b>	<b>1 769 483</b>	<b>+4,3</b>	<b>379 207</b>	<b>+2,3</b>	<b>3 937 279</b>	<b>+4,4</b>	<b>795 545</b>	<b>+2,6</b>

## 2.2 Kapazität und Leistung der Beherbergungsstätten nach Gemeindegruppen und Betriebsarten

März 2015

Gemeindegruppe Betriebsart	Betriebe		Betten			Mittlere Aufenthaltsdauer <sup>3)</sup>	
	geöffnete	Veränderung <sup>1)</sup>	angebotene	Veränderung <sup>1)</sup>	mittlere Auslastung <sup>2)</sup>	aller Gäste	ausländischer Gäste
<b>Mineral-, Moor-, Sole- und Thermalbäder</b>	<b>332</b>	<b>-0,6</b>	<b>23 877</b>	<b>-0,2</b>	<b>57,8</b>	<b>4,5</b>	<b>2,2</b>
Hotels	97	-	7 167	+0,4	40,1	1,7	1,6
Gasthöfe	7	-	94	-	18,0	2,3	2,5
Pensionen	90	-3,2	2 386	-4,0	27,8	4,0	4,8
Hotels garnis	43	-	2 574	-0,5	42,8	2,1	2,8
Erholungs-, Ferien-, Schulungsheime	14	-	1 345	-0,2	38,1	2,8	5,2
Ferienhäuser, -wohnungen, -zentren	20	-4,8	382	-	23,6	8,7	26,1
Hütten, Jugendherbergen u. Ä.	7	-	598	-	17,9	2,3	2,2
Vorsorge- und Reha-Kliniken	44	-	9 331	+0,5	90,4	22,1	42,6
Campingplätze	10	+25,0	.	.	.	2,0	1,8
<b>Heilklimatische Kurorte</b>	<b>156</b>	<b>+3,3</b>	<b>10 235</b>	<b>+1,8</b>	<b>30,9</b>	<b>3,3</b>	<b>3,1</b>
Hotels	52	+2,0	3 125	+2,9	.	.	.
Gasthöfe	15	-6,3	354	-4,3	14,9	2,4	2,5
Pensionen	27	+3,8	528	+2,3	19,0	2,7	2,5
Hotels garnis	4	-	413	+0,5	19,0	2,5	2,3
Erholungs-, Ferien-, Schulungsheime	15	-	1 085	+4,4	29,0	2,7	1,4
Ferienhäuser, -wohnungen, -zentren	26	+13,0	3 591	+1,0	26,1	3,8	4,3
Hütten, Jugendherbergen u. Ä.	9	+12,5	498	+2,3	14,5	2,1	2,0
Vorsorge- und Reha-Kliniken	3	-	641	-	86,4	27,1	-
Campingplätze	5	-	.	.	.	.	.
<b>Kneippkurorte</b>	<b>156</b>	<b>-3,7</b>	<b>5 987</b>	<b>-2,8</b>	<b>26,7</b>	<b>2,8</b>	<b>2,4</b>
Hotels	47	-4,1	2 013	-1,4	.	.	.
Gasthöfe	18	-10,0	289	+1,4	12,5	2,0	2,3
Pensionen	12	-20,0	236	-29,1	.	.	.
Hotels garnis	12	-7,7	453	-15,8	28,4	1,9	1,7
Erholungs-, Ferien-, Schulungsheime	10	-	593	-9,7	26,8	3,0	2,0
Ferienhäuser, -wohnungen, -zentren	28	+3,7	829	+6,7	12,2	3,2	4,2
Hütten, Jugendherbergen u. Ä.	13	+8,3	1 025	+5,1	16,1	2,2	2,1
Vorsorge- und Reha-Kliniken	5	-	549	-0,7	74,2	28,1	-
Campingplätze	11	-	.	.	.	4,1	3,6
<b>Kneippheilkurorte</b>	<b>188</b>	<b>-4,6</b>	<b>7 717</b>	<b>-3,5</b>	<b>41,6</b>	<b>4,3</b>	<b>2,9</b>
Hotels	53	-3,6	2 788	-1,0	37,5	2,6	3,1
Gasthöfe	32	-	707	+3,4	18,3	2,4	2,2
Pensionen	29	-9,4	433	-9,4	.	.	.
Hotels garnis	10	-	214	+0,9	22,1	1,6	1,7
Erholungs-, Ferien-, Schulungsheime	8	-20,0	635	-8,4	35,1	2,4	-
Ferienhäuser, -wohnungen, -zentren	38	-2,6	1 037	-2,8	16,5	3,1	2,5
Hütten, Jugendherbergen u. Ä.	3	-25,0	205	-40,1	41,6	2,2	2,0
Vorsorge- und Reha-Kliniken	10	-	1 698	-0,2	84,7	29,4	8,6
Campingplätze	5	-	.	.	.	.	.
<b>Heilbäder zusammen</b>	<b>832</b>	<b>-1,4</b>	<b>47 816</b>	<b>-0,6</b>	<b>45,6</b>	<b>4,1</b>	<b>2,6</b>
Hotels	249	-1,2	15 093	+0,4	36,4	1,9	2,1
Gasthöfe	72	-4,0	1 444	+0,8	16,2	2,3	2,3
Pensionen	158	-4,8	3 583	-6,0	24,3	3,6	3,1
Hotels garnis	69	-1,4	3 654	-2,5	37,1	2,1	2,7
Erholungs-, Ferien-, Schulungsheime	47	-4,1	3 658	-2,1	33,0	2,7	3,3
Ferienhäuser, -wohnungen, -zentren	112	+1,8	5 839	+1,0	22,3	3,8	4,5
Hütten, Jugendherbergen u. Ä.	32	+3,2	2 326	-3,2	18,8	2,2	2,1
Vorsorge- und Reha-Kliniken	62	-	12 219	+0,3	88,7	23,2	28,3
Campingplätze	31	+6,9	.	.	.	2,5	3,3

Anmerkungen Seite 9



# Noch: 2.2 Kapazität und Leistung der Beherbergungsstätten nach Gemeindegruppen und Betriebsarten

## März 2015

Gemeindegruppe Betriebsart	Ankünfte				Übernachtungen			
	aller Gäste	Verände- rung <sup>1)</sup>	aus- ländischer Gäste	Verände- rung <sup>1)</sup>	aller Gäste	Verände- rung <sup>1)</sup>	aus- ländischer Gäste	Verände- rung <sup>1)</sup>
<b>Mineral-, Moor-, Sole- und Thermalbäder</b>	<b>95 829</b>	<b>+4,0</b>	<b>14 580</b>	<b>-1,8</b>	<b>430 417</b>	<b>-0,7</b>	<b>31 628</b>	<b>-1,2</b>
Hotels	53 341	+7,7	10 479	-4,2	89 010	+0,8	17 088	-8,7
Gasthöfe	222	+6,2	17	+21,4	507	-23,6	42	-69,1
Pensionen	5 136	-8,9	188	-8,7	20 509	-8,7	897	-24,5
Hotels garnis	15 976	+0,3	3 210	+4,8	34 127	+8,2	8 985	+14,6
Erholungs-, Ferien-, Schulungsheime	5 694	+9,6	199	+40,1	15 895	+8,7	1 025	+47,9
Ferienhäuser, -wohnungen, -zentren	319	+4,9	59	+126,9	2 791	-6,7	1 537	+36,9
Hütten, Jugendherbergen u. Ä.	1 410	-21,4	235	-9,6	3 311	-33,8	527	+15,1
Vorsorge- und Reha-Kliniken	11 807	+5,7	29	+16,0	260 507	-0,7	1 236	-20,5
Campingplätze	1 924	-19,7	164	-	3 760	-30,9	291	-7,3
<b>Heilklimatische Kurorte</b>	<b>28 963</b>	<b>+5,2</b>	<b>9 722</b>	<b>-1,2</b>	<b>95 616</b>	<b>-6,7</b>	<b>30 561</b>	<b>-18,5</b>
Hotels	.	.	.	.	.	.	.	.
Gasthöfe	673	+2,3	376	-7,4	1 588	-18,3	929	-16,8
Pensionen	1 094	+14,3	457	+15,1	2 921	-9,9	1 155	-11,4
Hotels garnis	961	+29,9	159	+152,4	2 436	+36,2	369	+70,8
Erholungs-, Ferien-, Schulungsheime	3 657	+14,3	195	x	9 743	-0,5	280	+311,8
Ferienhäuser, -wohnungen, -zentren	7 608	-11,8	3 475	-25,7	29 051	-18,7	14 918	-31,9
Hütten, Jugendherbergen u. Ä.	624	-16,8	96	+62,7	1 282	-31,2	195	+61,2
Vorsorge- und Reha-Kliniken	634	-9,6	-	-	17 160	+1,2	-	-
Campingplätze	.	.	.	.	.	.	.	.
<b>Kneippkurorte</b>	<b>18 468</b>	<b>-9,2</b>	<b>2 948</b>	<b>-4,5</b>	<b>52 416</b>	<b>-8,4</b>	<b>7 151</b>	<b>-11,4</b>
Hotels	.	.	.	.	.	.	.	.
Gasthöfe	546	-24,1	44	+29,4	1 116	-22,4	101	+24,7
Pensionen	.	.	.	.	.	.	.	.
Hotels garnis	2 066	+31,1	341	+80,4	3 929	+27,4	586	+47,2
Erholungs-, Ferien-, Schulungsheime	1 641	-23,9	2	-83,3	4 932	-42,4	4	-84,6
Ferienhäuser, -wohnungen, -zentren	965	+14,7	246	-5,0	3 127	+5,9	1 023	-10,3
Hütten, Jugendherbergen u. Ä.	2 372	-20,2	313	+19,0	5 102	-3,6	659	+10,9
Vorsorge- und Reha-Kliniken	449	+3,9	-	-	12 625	+1,1	-	-
Campingplätze	725	-52,0	135	-35,1	2 991	+16,5	490	+47,1
<b>Kneippheilkurorte</b>	<b>23 252</b>	<b>-2,2</b>	<b>3 915</b>	<b>-19,1</b>	<b>99 535</b>	<b>-2,2</b>	<b>11 497</b>	<b>-6,8</b>
Hotels	12 236	-2,4	2 966	-21,2	32 113	+0,9	9 150	-1,7
Gasthöfe	1 631	+11,9	459	+16,8	3 920	-5,9	1 000	+2,0
Pensionen	.	.	.	.	.	.	.	.
Hotels garnis	926	+47,2	75	+41,5	1 467	+45,5	124	+37,8
Erholungs-, Ferien-, Schulungsheime	2 863	+5,7	-	-100,0	6 842	-0,3	-	-100,0
Ferienhäuser, -wohnungen, -zentren	1 718	-27,2	187	-24,6	5 307	-5,6	469	-50,9
Hütten, Jugendherbergen u. Ä.	1 178	-13,9	24	+166,7	2 643	+5,8	48	+152,6
Vorsorge- und Reha-Kliniken	1 518	+6,5	21	+40,0	44 579	-4,8	180	-8,2
Campingplätze	.	.	.	.	.	.	.	.
<b>Heilbäder zusammen</b>	<b>166 512</b>	<b>+1,6</b>	<b>31 165</b>	<b>-4,4</b>	<b>677 984</b>	<b>-2,4</b>	<b>80 837</b>	<b>-10,1</b>
Hotels	88 144	+5,6	20 023	-3,5	168 448	-0,8	42 174	-6,8
Gasthöfe	3 072	+1,0	896	+5,8	7 131	-13,2	2 072	-10,5
Pensionen	7 404	-7,2	885	-19,5	26 663	-9,5	2 771	-26,0
Hotels garnis	19 929	+5,6	3 785	+12,3	41 959	+12,2	10 064	+17,8
Erholungs-, Ferien-, Schulungsheime	13 855	+4,5	396	+122,5	37 412	-6,1	1 309	+63,4
Ferienhäuser, -wohnungen, -zentren	10 610	-12,5	3 967	-23,9	40 276	-14,9	17 947	-28,6
Hütten, Jugendherbergen u. Ä.	5 584	-18,9	668	+13,0	12 338	-15,8	1 429	+19,9
Vorsorge- und Reha-Kliniken	14 408	+5,0	50	+25,0	334 871	-1,1	1 416	-19,1
Campingplätze	3 506	-21,1	495	-2,9	8 886	-7,1	1 655	+37,7

Anmerkungen Seite 9

# Noch: 2.2 Kapazität und Leistung der Beherbergungsstätten nach Gemeindegruppen und Betriebsarten

März 2015

Gemeindegruppe Betriebsart	Betriebe		Betten			Mittlere Aufenthaltsdauer <sup>3)</sup>	
	geöffnete	Veränderung <sup>1)</sup>	angebotene	Veränderung <sup>1)</sup>	mittlere Auslastung <sup>2)</sup>	aller Gäste	ausländischer Gäste
<b>Luftkurorte</b>	<b>286</b>	<b>-1,4</b>	<b>11 795</b>	<b>+0,3</b>	<b>30,8</b>	<b>2,8</b>	<b>3,5</b>
Hotels	92	-2,1	3 792	+0,7	26,3	1,9	2,4
Gasthöfe	29	-3,3	590	-2,3	19,2	2,0	2,3
Pensionen	41	+2,5	771	+4,5	24,4	3,0	6,3
Hotels garnis	13	-	225	+3,7	12,2	1,9	2,0
Erholungs-, Ferien-, Schulungsheime	25	-3,8	1 993	-1,3	41,3	2,8	1,7
Ferienhäuser, -wohnungen, -zentren	44	-4,3	2 133	-2,0	20,1	8,0	14,8
Hütten, Jugendherbergen u. Ä.	21	+10,5	1 526	+3,7	32,5	2,1	1,8
Vorsorge- und Reha-Kliniken	3	-	765	-	73,1	20,0	-
Campingplätze	18	-5,3	.	.	.	1,7	1,8
<b>Erholungsorte</b>	<b>346</b>	<b>+0,6</b>	<b>15 018</b>	<b>-0,5</b>	<b>32,5</b>	<b>2,7</b>	<b>2,8</b>
Hotels	121	-5,5	5 202	-2,3	25,4	1,8	2,2
Gasthöfe	38	+5,6	600	+6,0	19,4	2,1	1,9
Pensionen	30	+11,1	599	+16,8	21,4	3,3	1,9
Hotels garnis	17	-	487	-2,0	28,0	2,0	1,9
Erholungs-, Ferien-, Schulungsheime	46	-	2 947	-4,8	39,4	2,8	4,5
Ferienhäuser, -wohnungen, -zentren	34	-	1 807	+2,1	29,5	3,7	4,1
Hütten, Jugendherbergen u. Ä.	20	-4,8	2 629	+1,8	27,7	2,2	4,0
Vorsorge- und Reha-Kliniken	4	-	747	-	1015,0	27,1	27,0
Campingplätze	36	+16,1	.	.	.	2,8	3,0
<b>Sonstige Gemeinden</b>	<b>3 714</b>	<b>-1,8</b>	<b>233 431</b>	<b>+0,1</b>	<b>41,0</b>	<b>2,0</b>	<b>2,0</b>
Hotels	1 650	-1,1	122 976	+0,7	39,8	1,7	1,8
Gasthöfe	271	-7,2	4 757	-5,1	21,2	2,3	3,9
Pensionen	160	-0,6	3 811	+3,8	29,3	2,8	3,9
Hotels garnis	867	-2,9	49 900	-0,7	44,6	1,9	2,2
Erholungs-, Ferien-, Schulungsheime	254	-1,6	26 268	-1,5	40,6	3,3	3,3
Ferienhäuser, -wohnungen, -zentren	154	+1,3	7 298	+3,6	30,1	3,9	3,3
Hütten, Jugendherbergen u. Ä.	149	-	12 660	+1,5	33,7	2,1	2,4
Vorsorge- und Reha-Kliniken	45	-4,3	5 761	-0,6	92,4	27,6	42,0
Campingplätze	164	+1,9	.	.	.	2,1	1,9
<b>Nordrhein-Westfalen</b>	<b>5 178</b>	<b>-1,5</b>	<b>308 060</b>	<b>-</b>	<b>40,9</b>	<b>2,2</b>	<b>2,1</b>
<b>Hotels</b>	<b>2 112</b>	<b>-1,4</b>	<b>147 063</b>	<b>+0,5</b>	<b>38,6</b>	<b>1,7</b>	<b>1,9</b>
<b>Gasthöfe</b>	<b>410</b>	<b>-5,3</b>	<b>7 391</b>	<b>-3,0</b>	<b>19,9</b>	<b>2,3</b>	<b>3,0</b>
<b>Pensionen</b>	<b>389</b>	<b>-1,3</b>	<b>8 764</b>	<b>+0,4</b>	<b>26,2</b>	<b>3,1</b>	<b>3,8</b>
<b>Hotels garnis</b>	<b>966</b>	<b>-2,7</b>	<b>54 266</b>	<b>-0,8</b>	<b>43,9</b>	<b>1,9</b>	<b>2,2</b>
<b>Erholungs-, Ferien-, Schulungsheime</b>	<b>372</b>	<b>-1,8</b>	<b>34 866</b>	<b>-1,9</b>	<b>39,7</b>	<b>3,1</b>	<b>3,3</b>
<b>Ferienhäuser, -wohnungen, -zentren</b>	<b>344</b>	<b>+0,6</b>	<b>17 077</b>	<b>+1,8</b>	<b>26,1</b>	<b>4,0</b>	<b>4,3</b>
<b>Hütten, Jugendherbergen u. Ä.</b>	<b>222</b>	<b>+0,9</b>	<b>19 141</b>	<b>+1,1</b>	<b>31,1</b>	<b>2,1</b>	<b>2,4</b>
<b>Vorsorge- und Reha-Kliniken</b>	<b>114</b>	<b>-1,7</b>	<b>19 492</b>	<b>-</b>	<b>89,6</b>	<b>24,4</b>	<b>34,6</b>
<b>Campingplätze</b>	<b>249</b>	<b>+3,8</b>	<b>.</b>	<b>.</b>	<b>.</b>	<b>2,2</b>	<b>2,3</b>

Anmerkungen Seite 9

# Noch: 2.2 Kapazität und Leistung der Beherbergungsstätten nach Gemeindegruppen und Betriebsarten

März 2015

Gemeindegruppe Betriebsart	Ankünfte				Übernachtungen			
	aller Gäste	Verände- rung <sup>1)</sup>	aus- ländischer Gäste	Verände- rung <sup>1)</sup>	aller Gäste	Verände- rung <sup>1)</sup>	aus- ländischer Gäste	Verände- rung <sup>1)</sup>
<b>Luftkurorte</b>	<b>40 404</b>	<b>+6,1</b>	<b>5 369</b>	<b>+7,2</b>	<b>114 574</b>	<b>+5,3</b>	<b>18 560</b>	<b>+5,9</b>
Hotels	16 020	+10,4	3 909	+20,5	30 487	+10,4	9 402	+56,3
Gasthöfe	1 784	+0,4	342	+14,0	3 514	+2,2	778	+3,6
Pensionen	1 969	-9,7	178	-16,4	5 820	-2,6	1 121	+47,3
Hotels garnis	455	-20,0	79	-14,1	851	-14,8	155	-13,9
Erholungs-, Ferien-, Schulungsheime	9 056	+8,7	44	+300,0	25 492	+14,2	75	+400,0
Ferienhäuser, -wohnungen, -zentren	1 655	-0,2	429	-18,6	13 280	-11,3	6 333	-25,2
Hütten, Jugendherbergen u. Ä.	7 181	+15,5	235	-28,6	15 361	+29,1	415	-43,0
Vorsorge- und Reha-Kliniken	866	+3,6	-	-	17 329	-1,3	-	-
Campingplätze	1 418	-29,7	153	-47,6	2 440	-39,8	281	-53,7
<b>Erholungsorte</b>	<b>58 362</b>	<b>+2,7</b>	<b>7 020</b>	<b>+4,5</b>	<b>156 955</b>	<b>+5,2</b>	<b>19 657</b>	<b>+7,6</b>
Hotels	22 527	+0,5	3 806	-13,4	40 662	-5,7	8 241	-17,0
Gasthöfe	1 693	+26,7	304	+42,1	3 600	+17,2	591	+9,0
Pensionen	1 168	+17,6	99	+80,0	3 845	+8,6	188	+18,2
Hotels garnis	2 103	-12,5	364	-21,0	4 214	-0,4	708	-25,3
Erholungs-, Ferien-, Schulungsheime	13 079	+2,3	296	+46,5	35 982	+2,8	1 334	+150,8
Ferienhäuser, -wohnungen, -zentren	4 531	+69,9	1 868	+75,6	16 547	+70,1	7 585	+51,1
Hütten, Jugendherbergen u. Ä.	10 276	-3,0	136	+2,3	22 590	+8,4	542	-6,6
Vorsorge- und Reha-Kliniken	868	+10,4	1	-66,7	23 501	+5,0	27	-74,0
Campingplätze	2 117	-25,5	146	-23,2	6 014	-16,7	441	-3,5
<b>Sonstige Gemeinden</b>	<b>1 504 205</b>	<b>+4,6</b>	<b>335 653</b>	<b>+2,9</b>	<b>2 987 766</b>	<b>+6,0</b>	<b>676 491</b>	<b>+4,2</b>
Hotels	908 619	+7,0	226 401	+5,1	1 514 156	+8,1	415 468	+6,0
Gasthöfe	13 586	-0,6	1 422	-2,3	31 088	+3,0	5 478	+4,5
Pensionen	12 120	+10,2	1 931	+28,2	33 652	+7,4	7 567	+32,8
Hotels garnis	370 336	+1,1	87 658	-0,1	690 147	+3,1	195 800	+6,6
Erholungs-, Ferien-, Schulungsheime	100 123	-3,5	3 356	+3,5	329 329	+5,4	10 980	+29,0
Ferienhäuser, -wohnungen, -zentren	17 464	-3,7	5 199	-23,5	67 325	-8,3	17 201	-43,2
Hütten, Jugendherbergen u. Ä.	63 958	+10,8	8 225	+2,4	132 145	+13,9	19 411	+6,4
Vorsorge- und Reha-Kliniken	5 978	+8,5	44	+10,0	165 006	+5,4	1 846	+25,5
Campingplätze	12 021	-7,0	1 417	-34,1	24 918	-13,7	2 740	-38,1
<b>Nordrhein-Westfalen</b>	<b>1 769 483</b>	<b>+4,3</b>	<b>379 207</b>	<b>+2,3</b>	<b>3 937 279</b>	<b>+4,4</b>	<b>795 545</b>	<b>+2,6</b>
<b>Hotels</b>	<b>1 035 310</b>	<b>+6,8</b>	<b>254 139</b>	<b>+4,2</b>	<b>1 753 753</b>	<b>+6,9</b>	<b>475 285</b>	<b>+4,9</b>
<b>Gasthöfe</b>	<b>20 135</b>	<b>+1,6</b>	<b>2 964</b>	<b>+5,2</b>	<b>45 333</b>	<b>+1,0</b>	<b>8 919</b>	<b>+0,8</b>
<b>Pensionen</b>	<b>22 661</b>	<b>+2,3</b>	<b>3 093</b>	<b>+7,7</b>	<b>69 980</b>	<b>-0,5</b>	<b>11 647</b>	<b>+12,4</b>
<b>Hotels garnis</b>	<b>392 823</b>	<b>+1,2</b>	<b>91 886</b>	<b>+0,2</b>	<b>737 171</b>	<b>+3,5</b>	<b>206 727</b>	<b>+6,9</b>
<b>Erholungs-, Ferien-, Schulungsheime</b>	<b>136 113</b>	<b>-1,5</b>	<b>4 092</b>	<b>+12,6</b>	<b>428 215</b>	<b>+4,5</b>	<b>13 698</b>	<b>+38,9</b>
<b>Ferienhäuser, -wohnungen, -zentren</b>	<b>34 260</b>	<b>-0,9</b>	<b>11 463</b>	<b>-15,7</b>	<b>137 428</b>	<b>-5,5</b>	<b>49 066</b>	<b>-28,8</b>
<b>Hütten, Jugendherbergen u. Ä.</b>	<b>86 999</b>	<b>+6,9</b>	<b>9 264</b>	<b>+2,0</b>	<b>182 434</b>	<b>+11,7</b>	<b>21 797</b>	<b>+5,1</b>
<b>Vorsorge- und Reha-Kliniken</b>	<b>22 120</b>	<b>+6,0</b>	<b>95</b>	<b>+14,5</b>	<b>540 707</b>	<b>+1,0</b>	<b>3 289</b>	<b>-1,1</b>
<b>Campingplätze</b>	<b>19 062</b>	<b>-14,2</b>	<b>2 211</b>	<b>-29,7</b>	<b>42 258</b>	<b>-15,0</b>	<b>5 117</b>	<b>-23,5</b>

Anmerkungen Seite 9

## 2.3 Kapazität und Leistung der Beherbergungsstätten nach Reisegebieten und Betriebsarten

März 2015

Reisegebiet Betriebsart	Betriebe		Betten			Mittlere Aufenthaltsdauer <sup>3)</sup>	
	geöffnete	Veränderung <sup>1)</sup>	angebotene	Veränderung <sup>1)</sup>	mittlere Auslastung <sup>2)</sup>	aller Gäste	ausländischer Gäste
<b>Eifel und Region Aachen</b>	<b>425</b>	<b>-0,7</b>	<b>19 907</b>	<b>+1,6</b>	<b>33,9</b>	<b>2,4</b>	<b>2,5</b>
Hotels	153	-0,6	6 675	+1,4	31,5	1,7	1,7
Gasthöfe	20	-13,0	335	-9,7	.	.	.
Pensionen	21	+10,5	302	+14,8	15,6	2,3	2,3
Hotels garnis	69	+1,5	3 374	-0,5	40,2	2,0	2,6
Erholungs-, Ferien-, Schulungsheime	48	-4,0	2 823	-1,5	29,0	3,1	6,2
Ferienhäuser, -wohnungen, -zentren	42	-4,5	3 046	+10,4	.	.	.
Hütten, Jugendherbergen u. Ä.	30	-	2 516	+1,9	29,3	2,3	2,2
Vorsorge- und Reha-Kliniken	7	-12,5	836	-6,1	.	.	.
Campingplätze	35	+9,4	.	.	.	.	.
<b>Niederrhein</b>	<b>561</b>	<b>-2,6</b>	<b>28 090</b>	<b>+0,1</b>	<b>36,9</b>	<b>2,1</b>	<b>2,0</b>
Hotels	246	-1,6	15 465	+0,9	33,2	1,6	1,8
Gasthöfe	44	-2,2	867	-	24,2	2,2	2,9
Pensionen	24	-7,7	575	-5,1	.	.	.
Hotels garnis	103	-5,5	4 189	-1,9	37,0	2,0	2,7
Erholungs-, Ferien-, Schulungsheime	28	-9,7	2 880	-5,2	.	.	.
Ferienhäuser, -wohnungen, -zentren	36	+9,1	824	+6,2	28,2	4,9	6,5
Hütten, Jugendherbergen u. Ä.	21	-4,5	2 117	+5,7	38,3	2,1	2,2
Vorsorge- und Reha-Kliniken	9	-	1 173	-	96,1	28,9	56,7
Campingplätze	50	-2,0	.	.	.	2,0	1,9
<b>Münsterland</b>	<b>552</b>	<b>+0,9</b>	<b>25 408</b>	<b>+0,7</b>	<b>34,4</b>	<b>2,3</b>	<b>2,2</b>
Hotels	280	-1,8	12 805	-1,2	29,3	1,6	1,9
Gasthöfe	43	-4,4	720	-3,4	18,1	2,1	2,7
Pensionen	44	+7,3	1 198	+7,3	21,3	2,2	3,1
Hotels garnis	48	+4,3	2 284	+4,6	36,7	1,8	2,2
Erholungs-, Ferien-, Schulungsheime	44	+7,3	5 692	+0,9	47,3	4,1	2,9
Ferienhäuser, -wohnungen, -zentren	43	-	1 032	+4,3	21,3	4,7	14,8
Hütten, Jugendherbergen u. Ä.	17	+21,4	1 171	+7,6	32,2	2,3	2,0
Vorsorge- und Reha-Kliniken	4	-	506	-	93,8	22,5	-
Campingplätze	29	+3,6	.	.	.	3,2	1,9
<b>Teutoburger Wald</b>	<b>778</b>	<b>-1,6</b>	<b>39 171</b>	<b>-0,4</b>	<b>43,0</b>	<b>3,4</b>	<b>2,6</b>
Hotels	294	-3,0	15 369	-1,5	33,5	1,7	2,2
Gasthöfe	80	-2,4	1 315	+0,1	19,5	2,6	7,3
Pensionen	119	-2,5	3 011	-1,0	24,4	3,7	8,7
Hotels garnis	77	+4,1	3 611	+7,7	33,3	1,7	2,1
Erholungs-, Ferien-, Schulungsheime	51	-	3 645	+1,0	35,4	2,7	3,2
Ferienhäuser, -wohnungen, -zentren	47	-7,8	1 459	-13,9	15,4	4,7	9,2
Hütten, Jugendherbergen u. Ä.	32	+6,7	2 247	+2,5	20,5	2,4	4,7
Vorsorge- und Reha-Kliniken	39	-	8 514	-	88,4	22,4	57,1
Campingplätze	39	-	.	.	.	2,6	2,3
<b>Sauerland</b>	<b>871</b>	<b>-1,7</b>	<b>41 942</b>	<b>-1,4</b>	<b>33,7</b>	<b>3,0</b>	<b>2,7</b>
Hotels	276	-1,4	13 690	-1,1	32,8	2,0	2,4
Gasthöfe	127	-3,8	2 509	-1,6	18,2	2,1	2,2
Pensionen	118	-3,3	2 352	-3,5	.	.	.
Hotels garnis	38	-7,3	1 624	-3,1	.	.	.
Erholungs-, Ferien-, Schulungsheime	59	-4,8	5 075	-4,7	34,6	2,6	2,6
Ferienhäuser, -wohnungen, -zentren	136	+1,5	9 827	+0,8	.	.	.
Hütten, Jugendherbergen u. Ä.	50	-3,8	3 232	-3,7	15,6	2,2	1,7
Vorsorge- und Reha-Kliniken	24	-	3 633	+0,6	.	.	.
Campingplätze	43	+10,3	.	.	.	2,6	5,3
<b>Siegerland-Wittgenstein</b>	<b>118</b>	<b>-1,7</b>	<b>4 739</b>	<b>-1,3</b>	<b>44,2</b>	<b>3,5</b>	<b>2,3</b>
Hotels	47	-6,0	1 950	-2,4	35,8	1,8	2,2
Gasthöfe	19	-5,0	282	-6,9	18,3	2,6	2,5
Pensionen	14	-6,7	213	-5,3	19,1	3,0	5,8
Hotels garnis	10	+25,0	259	+11,6	.	.	.
Erholungs-, Ferien-, Schulungsheime	12	-	761	-	24,5	2,5	4,4
Ferienhäuser, -wohnungen, -zentren	5	-	77	-3,8	12,1	3,5	5,2
Hütten, Jugendherbergen u. Ä.	2	-	84	-	.	.	.
Vorsorge- und Reha-Kliniken	6	-	1 113	-0,4	90,1	28,7	9,8
Campingplätze	3	+50,0	.	.	.	.	.

Anmerkungen Seite 9

# Noch: 2.3 Kapazität und Leistung der Beherbergungsstätten nach Reisegebieten und Betriebsarten

März 2015

Reisegebiet Betriebsart	Ankünfte				Übernachtungen			
	aller Gäste	Verände- rung <sup>1)</sup>	aus- ländischer Gäste	Verände- rung <sup>1)</sup>	aller Gäste	Verände- rung <sup>1)</sup>	aus- ländischer Gäste	Verände- rung <sup>1)</sup>
<b>Eifel und Region Aachen</b>	<b>87 957</b>	<b>+3,4</b>	<b>19 648</b>	<b>-2,3</b>	<b>213 735</b>	<b>+3,6</b>	<b>49 016</b>	<b>+2,3</b>
Hotels	38 960	+3,1	11 996	-9,6	64 561	-2,4	20 255	-11,6
Gasthöfe	.	.	.	.	.	.	.	.
Pensionen	587	+12,9	89	-5,3	1 364	+12,4	204	-17,4
Hotels garnis	20 622	+5,1	4 044	+8,7	41 950	+14,3	10 429	+17,8
Erholungs-, Ferien-, Schulungsheime	8 224	-2,2	234	+31,5	25 113	-8,1	1 455	+144,1
Ferienhäuser, -wohnungen, -zentren	.	.	.	.	.	.	.	.
Hütten, Jugendherbergen u. Ä.	9 868	-7,0	427	-7,0	22 842	+0,6	927	-13,1
Vorsorge- und Reha-Kliniken	.	.	.	.	.	.	.	.
Campingplätze	.	.	.	.	.	.	.	.
<b>Niederrhein</b>	<b>162 076</b>	<b>+5,0</b>	<b>30 945</b>	<b>+1,6</b>	<b>333 542</b>	<b>+7,3</b>	<b>61 457</b>	<b>+3,9</b>
Hotels	98 984	+8,9	24 069	+5,6	159 071	+9,2	42 302	+7,0
Gasthöfe	2 905	-2,3	442	-12,8	6 516	+7,4	1 291	+13,1
Pensionen	.	.	.	.	.	.	.	.
Hotels garnis	23 641	+0,5	4 292	+3,4	48 096	+6,5	11 516	+20,2
Erholungs-, Ferien-, Schulungsheime	.	.	.	.	.	.	.	.
Ferienhäuser, -wohnungen, -zentren	1 371	+15,6	229	-11,2	6 780	-13,5	1 490	-43,5
Hütten, Jugendherbergen u. Ä.	11 861	+18,0	438	-44,6	25 119	+15,9	981	-43,0
Vorsorge- und Reha-Kliniken	1 209	-0,4	17	+70,0	34 953	+11,2	964	+135,7
Campingplätze	6 604	-23,7	1 010	-33,8	13 447	-21,8	1 879	-38,5
<b>Münsterland</b>	<b>119 985</b>	<b>+1,6</b>	<b>11 312</b>	<b>+0,1</b>	<b>275 460</b>	<b>+4,0</b>	<b>24 322</b>	<b>-4,2</b>
Hotels	70 570	+4,7	7 915	-6,3	116 243	+2,2	14 893	-16,1
Gasthöfe	1 964	+2,0	124	+3,3	4 039	-4,9	340	-20,2
Pensionen	3 398	+24,7	494	+82,3	7 582	-7,9	1 521	+27,5
Hotels garnis	14 785	+4,1	1 844	+18,0	25 957	+3,7	4 137	+28,1
Erholungs-, Ferien-, Schulungsheime	20 434	-8,4	133	+62,2	83 077	+3,5	386	+77,1
Ferienhäuser, -wohnungen, -zentren	1 444	-7,0	117	+50,0	6 819	-7,1	1 729	+35,6
Hütten, Jugendherbergen u. Ä.	5 003	-3,7	398	-3,4	11 429	+15,2	778	+6,6
Vorsorge- und Reha-Kliniken	655	+41,8	—	—	14 721	+36,9	—	—
Campingplätze	1 732	-25,3	287	-13,0	5 593	+3,9	538	-2,0
<b>Teutoburger Wald</b>	<b>156 619</b>	<b>+1,8</b>	<b>15 931</b>	<b>+5,2</b>	<b>525 062</b>	<b>+1,2</b>	<b>40 959</b>	<b>+4,4</b>
Hotels	91 654	+3,2	11 190	+1,6	159 560	+1,9	24 517	+1,9
Gasthöfe	2 951	+0,5	289	-7,1	7 813	-4,2	2 105	-21,9
Pensionen	6 026	-17,8	280	-6,4	22 286	-2,4	2 438	+73,2
Hotels garnis	21 587	+5,6	3 031	+16,5	37 249	+2,0	6 461	+9,6
Erholungs-, Ferien-, Schulungsheime	14 954	+4,2	435	x	40 027	+13,7	1 409	+307,2
Ferienhäuser, -wohnungen, -zentren	1 489	-15,6	83	-21,7	6 964	-15,9	761	-62,1
Hütten, Jugendherbergen u. Ä.	5 823	-3,8	397	+9,7	14 266	+19,8	1 877	+271,7
Vorsorge- und Reha-Kliniken	10 364	+8,1	16	+45,5	232 248	-0,6	913	-31,3
Campingplätze	1 771	-29,7	210	-42,1	4 649	-21,0	478	-52,1
<b>Sauerland</b>	<b>144 367</b>	<b>+2,9</b>	<b>27 107</b>	<b>-2,1</b>	<b>437 959</b>	<b>-3,2</b>	<b>74 225</b>	<b>-18,2</b>
Hotels	67 237	+6,0	14 016	+8,2	137 093	+0,2	33 671	+3,9
Gasthöfe	6 685	+8,6	1 590	+23,5	13 977	+0,4	3 576	+10,7
Pensionen	.	.	.	.	.	.	.	.
Hotels garnis	.	.	.	.	.	.	.	.
Erholungs-, Ferien-, Schulungsheime	20 471	+3,8	640	x	54 005	-0,2	1 659	x
Ferienhäuser, -wohnungen, -zentren	.	.	.	.	.	.	.	.
Hütten, Jugendherbergen u. Ä.	6 768	+7,4	163	+56,7	14 642	+17,2	280	+15,7
Vorsorge- und Reha-Kliniken	.	.	.	.	.	.	.	.
Campingplätze	2 255	+0,8	236	+40,5	5 882	-26,3	1 251	+67,2
<b>Siegerland-Wittgenstein</b>	<b>18 511</b>	<b>-2,7</b>	<b>3 380</b>	<b>-18,1</b>	<b>64 750</b>	<b>-3,2</b>	<b>7 894</b>	<b>-14,4</b>
Hotels	12 135	-5,2	3 026	-21,0	21 662	-6,3	6 652	-17,8
Gasthöfe	612	+8,1	30	-30,2	1 585	+12,0	76	-46,5
Pensionen	404	-10,6	45	+15,4	1 207	-23,0	260	+37,6
Hotels garnis	.	.	.	.	.	.	.	.
Erholungs-, Ferien-, Schulungsheime	2 334	-6,2	39	+333,3	5 771	+3,9	171	+280,0
Ferienhäuser, -wohnungen, -zentren	82	-3,5	10	x	289	-8,8	52	x
Hütten, Jugendherbergen u. Ä.	.	.	.	.	.	.	.	.
Vorsorge- und Reha-Kliniken	1 084	-7,3	16	+14,3	31 095	-3,7	157	-14,7
Campingplätze	.	.	.	.	.	.	.	.

Anmerkungen Seite 9

# Noch: 2.3 Kapazität und Leistung der Beherbergungsstätten nach Reisegebieten und Betriebsarten

März 2015

Reisegebiet Betriebsart	Betriebe		Betten			Mittlere Aufenthaltsdauer <sup>3)</sup>	
	geöffnete	Veränderung <sup>1)</sup>	angebotene	Veränderung <sup>1)</sup>	mittlere Auslastung <sup>2)</sup>	aller Gäste	ausländischer Gäste
<b>Bergisches Land</b>	<b>206</b>	<b>+4,0</b>	<b>10 798</b>	<b>+0,9</b>	<b>40,7</b>	<b>2,7</b>	<b>2,3</b>
Hotels	101	-1,0	4 610	-1,7	32,8	1,8	2,0
Gasthöfe	7	—	117	—	28,6	2,5	4,2
Pensionen	7	+40,0	109	+23,9	32,1	3,0	9,6
Hotels garnis	22	-4,3	1 044	-0,5	41,0	2,2	2,9
Erholungs-, Ferien-, Schulungsheime	34	+6,3	2 417	+4,0	34,1	2,2	2,9
Ferienhäuser, -wohnungen, -zentren	5	+66,7	133	+44,6	.	.	.
Hütten, Jugendherbergen u. Ä.	14	+16,7	1 103	+2,5	33,2	2,0	3,9
Vorsorge- und Reha-Kliniken	8	—	1 265	+0,2	92,1	26,4	x
Campingplätze	8	+33,3	.	.	.	.	.
<b>Bonn und Rhein-Sieg-Kreis</b>	<b>259</b>	<b>-6,2</b>	<b>18 543</b>	<b>-2,6</b>	<b>42,2</b>	<b>2,0</b>	<b>2,3</b>
Hotels	112	-5,1	9 684	-1,8	41,2	1,7	2,0
Gasthöfe	21	-16,0	421	-9,1	.	.	.
Pensionen	6	—	169	—	53,9	4,2	11,1
Hotels garnis	74	-5,1	4 020	-0,2	42,7	2,1	2,8
Erholungs-, Ferien-, Schulungsheime	28	—	3 133	-4,9	43,6	2,7	4,3
Ferienhäuser, -wohnungen, -zentren	7	+16,7	181	+27,5	15,6	2,7	3,2
Hütten, Jugendherbergen u. Ä.	4	-20,0	652	-15,5	40,5	1,9	2,2
Vorsorge- und Reha-Kliniken	3	-25,0	283	-6,9	99,9	35,2	50,5
Campingplätze	4	-33,3	.	.	.	.	.
<b>Köln und Rhein-Erft-Kreis</b>	<b>414</b>	<b>-3,7</b>	<b>39 697</b>	<b>+0,3</b>	<b>48,4</b>	<b>1,9</b>	<b>2,0</b>
Hotels	161	+1,3	22 295	+4,5	46,0	1,8	1,9
Gasthöfe	17	—	303	+2,0	.	.	.
Pensionen	15	-11,8	393	+4,2	38,6	2,5	2,7
Hotels garnis	181	-7,2	12 321	-5,6	50,9	1,9	2,2
Erholungs-, Ferien-, Schulungsheime	12	-14,3	2 116	-12,3	52,3	7,1	3,1
Ferienhäuser, -wohnungen, -zentren	7	—	153	+10,1	42,8	4,8	5,5
Hütten, Jugendherbergen u. Ä.	11	+10,0	1 802	+5,4	.	.	.
Vorsorge- und Reha-Kliniken	4	—	314	+25,6	84,0	41,5	12,8
Campingplätze	6	-14,3	.	.	.	1,4	8,5
<b>Düsseldorf und Kreis Mettmann</b>	<b>326</b>	<b>-0,9</b>	<b>32 787</b>	<b>+1,1</b>	<b>47,6</b>	<b>1,7</b>	<b>1,8</b>
Hotels	122	—	19 942	+1,6	47,3	1,6	1,7
Gasthöfe	5	—	69	+1,5	.	.	.
Pensionen	4	—	74	—	.	.	.
Hotels garnis	181	-1,1	11 251	+0,7	48,5	1,9	2,2
Erholungs-, Ferien-, Schulungsheime	7	-12,5	678	-4,8	.	.	.
Ferienhäuser, -wohnungen, -zentren	2	-33,3	28	-28,2	.	.	.
Hütten, Jugendherbergen u. Ä.	4	—	745	+1,4	45,9	1,9	2,4
Vorsorge- und Reha-Kliniken	—	—	—	—	—	—	—
Campingplätze	1	x	.	.	.	.	.
<b>Ruhrgebiet</b>	<b>584</b>	<b>-1,2</b>	<b>41 427</b>	<b>+0,3</b>	<b>42,8</b>	<b>2,0</b>	<b>1,9</b>
Hotels	278	—	21 970	+0,5	41,5	1,6	1,9
Gasthöfe	26	-13,3	443	-11,6	20,6	2,1	1,9
Pensionen	17	—	368	+9,5	42,0	3,0	8,3
Hotels garnis	141	-2,8	8 943	-0,5	42,4	1,7	1,9
Erholungs-, Ferien-, Schulungsheime	41	-2,4	4 889	+0,1	42,1	3,3	4,6
Ferienhäuser, -wohnungen, -zentren	11	+10,0	255	+7,1	29,4	8,2	10,1
Hütten, Jugendherbergen u. Ä.	32	—	3 030	+2,2	31,4	2,0	2,6
Vorsorge- und Reha-Kliniken	8	—	1 529	-0,3	96,3	28,2	60,7
Campingplätze	30	+3,4	.	.	.	1,8	1,5
<b>Bergisches Städtedreieck</b>	<b>84</b>	<b>-3,4</b>	<b>5 551</b>	<b>+1,3</b>	<b>43,8</b>	<b>2,5</b>	<b>2,2</b>
Hotels	42	+2,4	2 608	+1,3	41,2	1,8	2,0
Gasthöfe	1	-50,0	10	-54,5	.	.	.
Pensionen	—	—	—	—	—	—	—
Hotels garnis	22	-4,3	1 346	+0,5	44,9	2,2	2,6
Erholungs-, Ferien-, Schulungsheime	8	—	757	+13,5	44,4	5,2	4,7
Ferienhäuser, -wohnungen, -zentren	3	—	62	-13,9	21,6	5,6	—
Hütten, Jugendherbergen u. Ä.	5	-28,6	442	-7,7	20,7	2,0	1,8
Vorsorge- und Reha-Kliniken	2	—	326	—	.	.	.
Campingplätze	1	—	.	.	.	.	.
<b>Nordrhein-Westfalen</b>	<b>5 178</b>	<b>-1,5</b>	<b>308 060</b>	<b>—</b>	<b>40,9</b>	<b>2,2</b>	<b>2,1</b>
Hotels	2 112	-1,4	147 063	+0,5	38,6	1,7	1,9
Gasthöfe	410	-5,3	7 391	-3,0	19,9	2,3	3,0
Pensionen	389	-1,3	8 764	+0,4	26,2	3,1	3,8
Hotels garnis	966	-2,7	54 266	-0,8	43,9	1,9	2,2
Erholungs-, Ferien-, Schulungsheime	372	-1,8	34 866	-1,9	39,7	3,1	3,3
Ferienhäuser, -wohnungen, -zentren	344	+0,6	17 077	+1,8	26,1	4,0	4,3
Hütten, Jugendherbergen u. Ä.	222	+0,9	19 141	+1,1	31,1	2,1	2,4
Vorsorge- und Reha-Kliniken	114	-1,7	19 492	—	89,6	24,4	34,6
Campingplätze	249	+3,8	.	.	.	2,2	2,3

Anmerkungen Seite 9

# Noch: 2.3 Kapazität und Leistung der Beherbergungsstätten nach Reisegebieten und Betriebsarten

März 2015

Reisegebiet Betriebsart	Ankünfte				Übernachtungen			
	aller Gäste	Verände- rung <sup>1)</sup>	aus- ländischer Gäste	Verände- rung <sup>1)</sup>	aller Gäste	Verände- rung <sup>1)</sup>	aus- ländischer Gäste	Verände- rung <sup>1)</sup>
<b>Bergisches Land</b>	<b>51 476</b>	<b>+4,8</b>	<b>7 260</b>	<b>+7,0</b>	<b>136 512</b>	<b>+8,2</b>	<b>16 900</b>	<b>+15,9</b>
Hotels	25 861	+2,3	5 577	+5,5	46 921	+9,0	11 414	+7,6
Gasthöfe	412	-10,8	43	-17,3	1 036	-1,6	179	+113,1
Pensionen	361	+40,5	39	+129,4	1 086	+54,0	376	x
Hotels garnis	6 091	+13,4	1 109	+5,1	13 274	+22,8	3 255	+19,2
Erholungs-, Ferien-, Schulungsheime	11 415	+3,5	385	+29,6	25 526	+7,7	1 099	+73,9
Ferienhäuser, -wohnungen, -zentren	.	.	.	.	.	.	.	.
Hütten, Jugendherbergen u. Ä.	5 621	+16,0	78	+8,3	11 362	+24,6	304	+3,4
Vorsorge- und Reha-Kliniken	1 369	-1,7	1	-80,0	36 126	-0,8	103	-44,6
Campingplätze	.	.	.	.	.	.	.	.
<b>Bonn und Rhein-Sieg-Kreis</b>	<b>119 825</b>	<b>+7,0</b>	<b>20 145</b>	<b>+9,0</b>	<b>243 233</b>	<b>+7,8</b>	<b>46 395</b>	<b>+7,3</b>
Hotels	72 214	+10,6	14 215	+7,1	123 830	+10,7	28 584	-
Gasthöfe	.	.	.	.	.	.	.	.
Pensionen	674	+40,7	77	+148,4	2 826	+35,2	858	+122,9
Hotels garnis	25 067	+1,3	4 816	+12,2	53 140	+7,5	13 449	+19,0
Erholungs-, Ferien-, Schulungsheime	15 474	+1,1	449	+43,0	42 306	+2,4	1 910	+36,5
Ferienhäuser, -wohnungen, -zentren	318	+154,4	64	-29,7	874	+56,9	202	-28,9
Hütten, Jugendherbergen u. Ä.	4 313	-1,8	395	-5,3	8 192	+2,0	884	+5,1
Vorsorge- und Reha-Kliniken	249	-3,9	4	-20,0	8 764	-5,4	202	-30,1
Campingplätze	.	.	.	.	.	.	.	.
<b>Köln und Rhein-Erft-Kreis</b>	<b>309 457</b>	<b>+3,2</b>	<b>95 386</b>	<b>+4,7</b>	<b>596 398</b>	<b>+8,3</b>	<b>195 440</b>	<b>+12,9</b>
Hotels	179 958	+5,0	59 876	+8,1	316 304	+10,6	113 813	+16,0
Gasthöfe	.	.	.	.	.	.	.	.
Pensionen	1 868	+1,8	970	+20,6	4 695	-15,9	2 613	-15,1
Hotels garnis	102 938	-0,8	28 833	+2,1	193 989	+4,3	64 640	+13,0
Erholungs-, Ferien-, Schulungsheime	4 825	-23,2	1 229	-32,4	34 294	+4,8	3 862	+2,5
Ferienhäuser, -wohnungen, -zentren	422	-56,5	254	-67,1	2 028	+0,3	1 409	-9,3
Hütten, Jugendherbergen u. Ä.	.	.	.	.	.	.	.	.
Vorsorge- und Reha-Kliniken	197	+14,5	11	-35,3	8 179	+24,6	141	-40,8
Campingplätze	2 413	+286,1	2	-93,1	3 317	+201,3	17	-85,6
<b>Düsseldorf und Kreis Mettmann</b>	<b>287 221</b>	<b>+9,7</b>	<b>96 626</b>	<b>+3,8</b>	<b>483 393</b>	<b>+7,1</b>	<b>178 466</b>	<b>+2,9</b>
Hotels	187 433	+13,2	67 248	+5,8	292 328	+10,2	113 517	+2,8
Gasthöfe	.	.	.	.	.	.	.	.
Pensionen	.	.	.	.	.	.	.	.
Hotels garnis	90 570	+2,1	28 305	-0,1	168 973	+1,0	62 011	+2,8
Erholungs-, Ferien-, Schulungsheime	.	.	.	.	.	.	.	.
Ferienhäuser, -wohnungen, -zentren	.	.	.	.	.	.	.	.
Hütten, Jugendherbergen u. Ä.	5 541	+11,5	954	-9,8	10 604	+13,7	2 260	-1,1
Vorsorge- und Reha-Kliniken	-	-	-	-	-	-	-	-
Campingplätze	.	.	.	.	.	.	.	.
<b>Ruhrgebiet</b>	<b>281 471</b>	<b>+2,4</b>	<b>46 214</b>	<b>-2,6</b>	<b>551 879</b>	<b>+3,8</b>	<b>88 831</b>	<b>+1,5</b>
Hotels	172 288	+4,4	31 348	+2,4	282 951	+7,0	58 259	+9,0
Gasthöfe	1 314	-12,0	67	-30,2	2 825	-9,2	130	-50,4
Pensionen	1 605	+60,5	63	+70,3	4 794	+78,0	521	+217,7
Hotels garnis	68 818	-1,6	12 619	-14,6	117 616	-3,0	23 619	-15,0
Erholungs-, Ferien-, Schulungsheime	19 382	-3,3	105	-60,2	63 746	-0,1	480	-59,4
Ferienhäuser, -wohnungen, -zentren	284	-17,9	38	-9,5	2 321	+25,0	382	-27,2
Hütten, Jugendherbergen u. Ä.	14 833	+10,6	1 905	+24,0	29 524	+17,1	4 924	+35,5
Vorsorge- und Reha-Kliniken	1 619	+9,0	7	+250,0	45 653	-0,6	425	+22,1
Campingplätze	1 328	-35,5	62	-18,4	2 449	-32,9	91	-49,2
<b>Bergisches Städtedreieck</b>	<b>30 518</b>	<b>+5,9</b>	<b>5 253</b>	<b>+7,1</b>	<b>75 356</b>	<b>+14,1</b>	<b>11 640</b>	<b>+1,4</b>
Hotels	18 016	+14,2	3 663	+10,2	33 229	+17,8	7 408	+2,9
Gasthöfe	.	.	.	.	.	.	.	.
Pensionen	-	-	-	-	-	-	-	-
Hotels garnis	8 601	+2,6	1 491	+2,1	18 730	+11,3	3 881	+20,0
Erholungs-, Ferien-, Schulungsheime	1 995	-13,4	59	-35,2	10 412	+47,8	279	+8,6
Ferienhäuser, -wohnungen, -zentren	74	+27,6	-	-	415	-24,4	-	-
Hütten, Jugendherbergen u. Ä.	1 415	-25,6	39	+34,5	2 836	-34,6	70	-91,2
Vorsorge- und Reha-Kliniken	.	.	.	.	.	.	.	.
Campingplätze	.	.	.	.	.	.	.	.
<b>Nordrhein-Westfalen</b>	<b>1 769 483</b>	<b>+4,3</b>	<b>379 207</b>	<b>+2,3</b>	<b>3 937 279</b>	<b>+4,4</b>	<b>795 545</b>	<b>+2,6</b>
Hotels	1 035 310	+6,8	254 139	+4,2	1 753 753	+6,9	475 285	+4,9
Gasthöfe	20 135	+1,6	2 964	+5,2	45 333	+1,0	8 919	+0,8
Pensionen	22 661	+2,3	3 093	+7,7	69 980	-0,5	11 647	+12,4
Hotels garnis	392 823	+1,2	91 886	+0,2	737 171	+3,5	206 727	+6,9
Erholungs-, Ferien-, Schulungsheime	136 113	-1,5	4 092	+12,6	428 215	+4,5	13 698	+38,9
Ferienhäuser, -wohnungen, -zentren	34 260	-0,9	11 463	-15,7	137 428	-5,5	49 066	-28,8
Hütten, Jugendherbergen u. Ä.	86 999	+6,9	9 264	+2,0	182 434	+11,7	21 797	+5,1
Vorsorge- und Reha-Kliniken	22 120	+6,0	95	+14,5	540 707	+1,0	3 289	-1,1
Campingplätze	19 062	-14,2	2 211	-29,7	42 258	-15,0	5 117	-23,5

Anmerkungen Seite 9



## 2.4 Leistung der Beherbergungsstätten nach Reisegebieten und Herkunftsländern

März 2015

Reisegebiet Herkunftsland (ständiger Wohnsitz)	Ankünfte		Übernachtungen			Mittlere Aufenthalts- dauer <sup>3)</sup>
	aller Gäste	Verän- derung <sup>1)</sup>	aller Gäste	Verän- derung <sup>1)</sup>	Anteil <sup>2)</sup>	
<b>Eifel und Region Aachen</b>	<b>87 957</b>	<b>+3,4</b>	<b>213 735</b>	<b>+3,6</b>	<b>100</b>	<b>2,4</b>
<b>Bundesrepublik Deutschland</b>	<b>68 309</b>	<b>+5,1</b>	<b>164 719</b>	<b>+4,0</b>	<b>77,1</b>	<b>2,4</b>
<b>Ausland</b>	<b>19 648</b>	<b>-2,3</b>	<b>49 016</b>	<b>+2,3</b>	<b>22,9</b>	<b>2,5</b>
<b>Europa</b>	<b>16 109</b>	<b>-3,5</b>	<b>39 737</b>	<b>-0,6</b>	<b>81,1</b>	<b>2,5</b>
EU-Länder	14 780	-4,3	36 606	-1,5	74,7	2,5
Belgien	3 684	-29,2	7 250	-30,8	14,8	2,0
Bulgarien	21	-88,1	51	-86,8	0,1	2,4
Dänemark	193	+69,3	302	+72,6	0,6	1,6
Estland	14	-	35	+52,2	0,1	2,5
Finnland	106	-51,8	286	-24,1	0,6	2,7
Frankreich	1 337	+21,4	2 267	+22,7	4,6	1,7
Griechenland	85	+41,7	281	+34,4	0,6	3,3
Republik Irland	79	+19,7	173	+44,2	0,4	2,2
Italien	771	+75,2	1 452	+75,6	3,0	1,9
Kroatien	41	-21,2	687	x	1,4	16,8
Lettland	16	+23,1	34	+13,3	0,1	2,1
Litauen	55	-39,6	102	-44,0	0,2	1,9
Luxemburg	274	+8,7	538	+30,3	1,1	2,0
Malta	1	-	25	x	0,1	25,0
Niederlande	4 765	+6,5	16 110	+0,9	32,9	3,4
Österreich	508	+16,8	760	-8,3	1,6	1,5
Polen	411	+1,0	1 244	+16,9	2,5	3,0
Portugal	90	+104,5	152	+94,9	0,3	1,7
Rumänien	77	-55,0	168	-60,2	0,3	2,2
Schweden	154	-63,9	258	-55,1	0,5	1,7
Slowakische Republik	33	+10,0	199	+155,1	0,4	6,0
Slowenien	37	+37,0	81	+102,5	0,2	2,2
Spanien	356	+62,6	746	+78,9	1,5	2,1
Tschechische Republik	117	-37,8	336	+26,3	0,7	2,9
Ungarn	81	-19,8	223	-15,2	0,5	2,8
Vereinigtes Königreich	1 470	+32,7	2 841	+42,7	5,8	1,9
Zypern	4	-33,3	5	-73,7	-	1,3
Island	50	x	74	x	0,2	1,5
Norwegen	46	+7,0	81	+17,4	0,2	1,8
Russland	201	-39,5	616	-36,4	1,3	3,1
Schweiz	589	-1,7	908	-13,5	1,9	1,5
Türkei	277	+145,1	524	+90,5	1,1	1,9
Ukraine	24	-47,8	74	-54,6	0,2	3,1
sonstige europäische Länder	142	+25,7	854	+186,6	1,7	6,0
<b>Afrika</b>	<b>144</b>	<b>+42,6</b>	<b>1 230</b>	<b>+147,0</b>	<b>2,5</b>	<b>8,5</b>
Republik Südafrika	29	-12,1	61	-1,6	0,1	2,1
sonstige afrikanische Länder	115	+69,1	1 169	+168,1	2,4	10,2
<b>Asien</b>	<b>1 885</b>	<b>+23,0</b>	<b>4 580</b>	<b>+36,1</b>	<b>9,3</b>	<b>2,4</b>
Arabische Golfstaaten	474	+68,7	1 658	+76,8	3,4	3,5
Volksrepublik China und Hongkong	584	+15,6	876	-8,0	1,8	1,5
Indien	187	+259,6	338	+363,0	0,7	1,8
Israel	42	+61,5	97	+64,4	0,2	2,3
Japan	308	-21,6	421	-29,1	0,9	1,4
Südkorea	113	+6,6	201	+42,6	0,4	1,8
Taiwan	61	+48,8	151	+51,0	0,3	2,5
sonstige asiatische Länder	116	-9,4	838	+64,6	1,7	7,2
<b>Amerika</b>	<b>1 199</b>	<b>+13,3</b>	<b>2 516</b>	<b>-9,7</b>	<b>5,1</b>	<b>2,1</b>
Kanada	114	+23,9	214	+23,7	0,4	1,9
USA	916	+5,9	1 779	+7,9	3,6	1,9
sonstige nordamerikanische Länder	3	-40,0	15	-58,3	-	5,0
Mittelamerika und Karibik	11	+57,1	61	+154,2	0,1	5,5
Brasilien	91	+35,8	330	-61,2	0,7	3,6
sonstige südamerikanische Länder	64	+190,9	117	+120,8	0,2	1,8
<b>Australien</b>	<b>38</b>	<b>-9,5</b>	<b>98</b>	<b>-19,0</b>	<b>0,2</b>	<b>2,6</b>
<b>Neuseeland und Ozeanien</b>	<b>6</b>	<b>-25,0</b>	<b>25</b>	<b>+108,3</b>	<b>0,1</b>	<b>4,2</b>
<b>Ohne Angabe</b>	<b>267</b>	<b>-60,6</b>	<b>830</b>	<b>-28,6</b>	<b>1,7</b>	<b>3,1</b>

1) Veränderung gegenüber dem Vorjahreszeitraum in % – 2) Bei Übernachtungen von Gästen aus der Bundesrepublik Deutschland und dem Ausland: Anteil an allen Übernachtungen im Bundesgebiet; sonst: Anteil an allen Übernachtungen am Ausland zusammen. – 3) mittlere Aufenthaltsdauer in Tagen = Übernachtungen/ Ankünfte



## Noch: 2.4 Leistung der Beherbergungsstätten nach Reisegebieten und Herkunftsländern

März 2015

Reisegebiet Herkunftsland (ständiger Wohnsitz)	Ankünfte		Übernachtungen			Mittlere Aufenthalts- dauer <sup>3)</sup>
	aller Gäste	Verän- derung <sup>1)</sup>	aller Gäste	Verän- derung <sup>1)</sup>	Anteil <sup>2)</sup>	
<b>Niederrhein</b>	<b>162 076</b>	<b>+5,0</b>	<b>333 542</b>	<b>+7,3</b>	<b>100</b>	<b>2,1</b>
<b>Bundesrepublik Deutschland</b>	<b>131 131</b>	<b>+5,9</b>	<b>272 085</b>	<b>+8,1</b>	<b>81,6</b>	<b>2,1</b>
<b>Ausland</b>	<b>30 945</b>	<b>+1,6</b>	<b>61 457</b>	<b>+3,9</b>	<b>18,4</b>	<b>2,0</b>
<b>Europa</b>	<b>25 302</b>	<b>+0,1</b>	<b>48 360</b>	<b>-0,6</b>	<b>78,7</b>	<b>1,9</b>
EU-Länder	22 523	+0,1	43 069	-0,3	70,1	1,9
Belgien	1 870	-23,8	2 923	-31,5	4,8	1,6
Bulgarien	176	+39,7	551	-19,7	0,9	3,1
Dänemark	393	-13,8	592	-23,3	1,0	1,5
Estland	137	+270,3	203	+238,3	0,3	1,5
Finnland	238	-2,9	378	-16,9	0,6	1,6
Frankreich	2 327	+22,5	5 353	+55,1	8,7	2,3
Griechenland	164	+10,1	331	-2,9	0,5	2,0
Republik Irland	141	-35,9	172	-32,8	0,3	1,2
Italien	1 844	+8,9	3 924	+22,0	6,4	2,1
Kroatien	53	+55,9	136	+70,0	0,2	2,6
Lettland	148	+208,3	296	+248,2	0,5	2,0
Litauen	73	+69,8	178	+93,5	0,3	2,4
Luxemburg	206	+11,4	342	+48,7	0,6	1,7
Malta	17	+13,3	39	+69,6	0,1	2,3
Niederlande	7 160	-5,9	11 306	-12,9	18,4	1,6
Österreich	1 162	+6,4	2 358	+2,5	3,8	2,0
Polen	959	-17,9	3 115	-11,7	5,1	3,2
Portugal	222	+47,0	464	-28,2	0,8	2,1
Rumänien	308	-36,0	1 129	-27,5	1,8	3,7
Schweden	343	-6,8	551	+2,8	0,9	1,6
Slowakische Republik	256	+95,4	450	+98,2	0,7	1,8
Slowenien	94	-2,1	230	+20,4	0,4	2,4
Spanien	1 175	+29,4	2 447	+26,8	4,0	2,1
Tschechische Republik	399	+10,5	857	-3,4	1,4	2,1
Ungarn	271	+12,4	640	+5,4	1,0	2,4
Vereinigtes Königreich	2 376	+3,9	4 084	+7,7	6,6	1,7
Zypern	11	+22,2	20	+42,9	-	1,8
Island	14	-12,5	39	+2,6	0,1	2,8
Norwegen	211	+11,6	358	+2,6	0,6	1,7
Russland	517	+8,6	1 184	+2,3	1,9	2,3
Schweiz	1 171	+1,3	1 787	+1,5	2,9	1,5
Türkei	470	+8,8	1 125	+21,8	1,8	2,4
Ukraine	117	+88,7	217	+39,1	0,4	1,9
sonstige europäische Länder	279	-38,5	581	-43,9	0,9	2,1
<b>Afrika</b>	<b>163</b>	<b>-1,8</b>	<b>404</b>	<b>+22,4</b>	<b>0,7</b>	<b>2,5</b>
Republik Südafrika	61	-11,6	127	+2,4	0,2	2,1
sonstige afrikanische Länder	102	+5,2	277	+34,5	0,5	2,7
<b>Asien</b>	<b>1 686</b>	<b>+18,6</b>	<b>4 997</b>	<b>+36,5</b>	<b>8,1</b>	<b>3,0</b>
Arabische Golfstaaten	152	+70,8	1 152	+109,1	1,9	7,6
Volksrepublik China und Hongkong	796	+14,0	1 518	+4,4	2,5	1,9
Indien	88	+2,3	552	+28,1	0,9	6,3
Israel	70	-11,4	164	+13,9	0,3	2,3
Japan	202	+6,3	557	+43,6	0,9	2,8
Südkorea	70	+100,0	199	+201,5	0,3	2,8
Taiwan	43	+104,8	81	+14,1	0,1	1,9
sonstige asiatische Länder	265	+18,8	774	+39,0	1,3	2,9
<b>Amerika</b>	<b>1 382</b>	<b>+6,4</b>	<b>2 530</b>	<b>+6,4</b>	<b>4,1</b>	<b>1,8</b>
Kanada	125	-3,8	252	-14,3	0,4	2,0
USA	1 086	+9,5	1 900	+11,6	3,1	1,7
sonstige nordamerikanische Länder	5	-80,0	11	-59,3	-	2,2
Mittelamerika und Karibik	42	-4,5	84	-2,3	0,1	2,0
Brasilien	68	+17,2	145	-9,9	0,2	2,1
sonstige südamerikanische Länder	56	+12,0	138	+27,8	0,2	2,5
<b>Australien</b>	<b>40</b>	<b>-31,0</b>	<b>106</b>	<b>+8,2</b>	<b>0,2</b>	<b>2,7</b>
<b>Neuseeland und Ozeanien</b>	<b>11</b>	<b>-26,7</b>	<b>16</b>	<b>-40,7</b>	<b>-</b>	<b>1,5</b>
<b>Ohne Angabe</b>	<b>2 361</b>	<b>+7,3</b>	<b>5 044</b>	<b>+24,5</b>	<b>8,2</b>	<b>2,1</b>

## Noch: 2.4 Leistung der Beherbergungsstätten nach Reisegebieten und Herkunftsländern

März 2015

Reisegebiet Herkunftsland (ständiger Wohnsitz)	Ankünfte		Übernachtungen			Mittlere Aufenthalts- dauer <sup>3)</sup>
	aller Gäste	Verän- derung <sup>1)</sup>	aller Gäste	Verän- derung <sup>1)</sup>	Anteil <sup>2)</sup>	
<b>Münsterland</b>	<b>119 985</b>	<b>+1,6</b>	<b>275 460</b>	<b>+4,0</b>	<b>100</b>	<b>2,3</b>
<b>Bundesrepublik Deutschland</b>	<b>108 673</b>	<b>+1,8</b>	<b>251 138</b>	<b>+4,9</b>	<b>91,2</b>	<b>2,3</b>
<b>Ausland</b>	<b>11 312</b>	<b>+0,1</b>	<b>24 322</b>	<b>-4,2</b>	<b>8,8</b>	<b>2,2</b>
<b>Europa</b>	<b>9 350</b>	<b>-0,5</b>	<b>19 960</b>	<b>-6,1</b>	<b>82,1</b>	<b>2,1</b>
EU-Länder	7 924	-2,9	17 363	-5,3	71,4	2,2
Belgien	395	-25,5	676	-28,9	2,8	1,7
Bulgarien	39	-18,8	245	+33,2	1,0	6,3
Dänemark	410	+15,5	574	+4,2	2,4	1,4
Estland	7	-36,4	9	-25,0	-	1,3
Finnland	92	+16,5	137	+9,6	0,6	1,5
Frankreich	579	-10,4	979	-14,1	4,0	1,7
Griechenland	55	+129,2	121	+157,4	0,5	2,2
Republik Irland	40	-	91	-37,2	0,4	2,3
Italien	453	+4,4	889	+6,1	3,7	2,0
Kroatien	34	+36,0	68	+70,0	0,3	2,0
Lettland	8	-50,0	55	+111,5	0,2	6,9
Litauen	32	-17,9	50	-40,5	0,2	1,6
Luxemburg	79	-32,5	111	-43,1	0,5	1,4
Malta	3	+200,0	12	x	-	4,0
Niederlande	2 598	-20,4	4 674	-20,4	19,2	1,8
Österreich	509	+20,9	905	+11,5	3,7	1,8
Polen	808	+46,4	3 700	+35,3	15,2	4,6
Portugal	63	+61,5	97	-37,8	0,4	1,5
Rumänien	182	+366,7	638	x	2,6	3,5
Schweden	289	+8,2	360	+11,1	1,5	1,2
Slowakische Republik	37	-50,0	174	-88,4	0,7	4,7
Slowenien	41	+86,4	448	+114,4	1,8	10,9
Spanien	231	+2,2	439	-0,7	1,8	1,9
Tschechische Republik	187	+2,2	345	-40,3	1,4	1,8
Ungarn	71	-13,4	486	+148,0	2,0	6,8
Vereinigtes Königreich	681	+9,0	1 078	+0,5	4,4	1,6
Zypern	1	-	2	-33,3	-	2,0
Island	15	+200,0	31	+210,0	0,1	2,1
Norwegen	249	+151,5	374	+116,2	1,5	1,5
Russland	189	-49,3	480	-57,0	2,0	2,5
Schweiz	661	+55,5	1 124	+32,5	4,6	1,7
Türkei	99	-31,7	204	-33,8	0,8	2,1
Ukraine	58	-18,3	175	-37,5	0,7	3,0
sonstige europäische Länder	155	+28,1	209	+11,2	0,9	1,3
<b>Afrika</b>	<b>50</b>	<b>-18,0</b>	<b>159</b>	<b>-3,0</b>	<b>0,7</b>	<b>3,2</b>
Republik Südafrika	21	-16,0	92	+3,4	0,4	4,4
sonstige afrikanische Länder	29	-19,4	67	-10,7	0,3	2,3
<b>Asien</b>	<b>520</b>	<b>+8,6</b>	<b>1 185</b>	<b>-11,6</b>	<b>4,9</b>	<b>2,3</b>
Arabische Golfstaaten	24	-54,7	53	-49,5	0,2	2,2
Volksrepublik China und Hongkong	208	+46,5	411	+3,0	1,7	2,0
Indien	24	-36,8	73	-7,6	0,3	3,0
Israel	55	+52,8	92	+29,6	0,4	1,7
Japan	87	-14,7	155	-45,2	0,6	1,8
Südkorea	26	+18,2	48	-58,6	0,2	1,8
Taiwan	11	-15,4	49	+188,2	0,2	4,5
sonstige asiatische Länder	85	+16,4	304	+12,2	1,2	3,6
<b>Amerika</b>	<b>532</b>	<b>-1,7</b>	<b>1 372</b>	<b>+22,4</b>	<b>5,6</b>	<b>2,6</b>
Kanada	34	+13,3	81	+14,1	0,3	2,4
USA	426	-0,2	1 072	+22,5	4,4	2,5
sonstige nordamerikanische Länder	1	-	17	x	0,1	17,0
Mittelamerika und Karibik	14	-33,3	49	+28,9	0,2	3,5
Brasilien	39	-	125	+33,0	0,5	3,2
sonstige südamerikanische Länder	18	-21,7	28	-33,3	0,1	1,6
<b>Australien</b>	<b>44</b>	<b>+22,2</b>	<b>121</b>	<b>+33,0</b>	<b>0,5</b>	<b>2,8</b>
<b>Neuseeland und Ozeanien</b>	<b>19</b>	<b>+46,2</b>	<b>31</b>	<b>-22,5</b>	<b>0,1</b>	<b>1,6</b>
<b>Ohne Angabe</b>	<b>797</b>	<b>+2,8</b>	<b>1 494</b>	<b>+9,2</b>	<b>6,1</b>	<b>1,9</b>

Anmerkungen Seite 31

## Noch: 2.4 Leistung der Beherbergungsstätten nach Reisegebieten und Herkunftsländern

März 2015

Reisegebiet Herkunftsland (ständiger Wohnsitz)	Ankünfte		Übernachtungen			Mittlere Aufenthalts- dauer <sup>3)</sup>
	aller Gäste	Verän- derung <sup>1)</sup>	aller Gäste	Verän- derung <sup>1)</sup>	Anteil <sup>2)</sup>	
<b>Teutoburger Wald</b>	<b>156 619</b>	<b>+1,8</b>	<b>525 062</b>	<b>+1,2</b>	<b>100</b>	<b>3,4</b>
<b>Bundesrepublik Deutschland</b>	<b>140 688</b>	<b>+1,5</b>	<b>484 103</b>	<b>+0,9</b>	<b>92,2</b>	<b>3,4</b>
<b>Ausland</b>	<b>15 931</b>	<b>+5,2</b>	<b>40 959</b>	<b>+4,4</b>	<b>7,8</b>	<b>2,6</b>
<b>Europa</b>	<b>12 925</b>	<b>+4,8</b>	<b>31 793</b>	<b>+2,6</b>	<b>77,6</b>	<b>2,5</b>
EU-Länder	10 738	+2,5	26 265	-3,5	64,1	2,4
Belgien	674	+4,5	1 050	+0,6	2,6	1,6
Bulgarien	42	-6,7	171	+23,9	0,4	4,1
Dänemark	375	-11,3	649	+1,4	1,6	1,7
Estland	45	+400,0	82	x	0,2	1,8
Finnland	145	+19,8	547	+155,6	1,3	3,8
Frankreich	976	+13,5	1 965	+27,8	4,8	2,0
Griechenland	65	+41,3	143	+30,0	0,3	2,2
Republik Irland	70	+22,8	137	-25,5	0,3	2,0
Italien	604	+18,7	1 295	+30,2	3,2	2,1
Kroatien	18	-21,7	48	-58,3	0,1	2,7
Lettland	25	+31,6	46	+109,1	0,1	1,8
Litauen	102	+29,1	155	-6,1	0,4	1,5
Luxemburg	93	+34,8	212	+76,7	0,5	2,3
Malta	11	-	42	x	0,1	3,8
Niederlande	2 994	-2,6	6 855	-13,5	16,7	2,3
Österreich	745	+15,7	1 355	+8,1	3,3	1,8
Polen	1 045	+10,5	3 207	+23,3	7,8	3,1
Portugal	81	+37,3	508	+49,4	1,2	6,3
Rumänien	131	-2,2	1 606	-22,8	3,9	12,3
Schweden	301	-29,7	554	-39,6	1,4	1,8
Slowakische Republik	51	-27,1	201	-53,9	0,5	3,9
Slowenien	45	+15,4	85	+19,7	0,2	1,9
Spanien	288	+1,1	608	-16,1	1,5	2,1
Tschechische Republik	430	-9,5	1 401	-31,4	3,4	3,3
Ungarn	151	+34,8	761	+40,9	1,9	5,0
Vereinigtes Königreich	1 221	-6,1	2 562	-14,2	6,3	2,1
Zypern	10	+150,0	20	+100,0	-	2,0
Island	8	-75,8	16	-51,5	-	2,0
Norwegen	110	-13,4	176	-35,5	0,4	1,6
Russland	538	-8,0	1 186	-0,3	2,9	2,2
Schweiz	797	+20,9	1 440	+17,5	3,5	1,8
Türkei	260	+59,5	752	+70,5	1,8	2,9
Ukraine	32	-31,9	65	-49,6	0,2	2,0
sonstige europäische Länder	442	+81,1	1 893	+295,2	4,6	4,3
<b>Afrika</b>	<b>59</b>	<b>-22,4</b>	<b>222</b>	<b>-32,5</b>	<b>0,5</b>	<b>3,8</b>
Republik Südafrika	24	+140,0	85	+240,0	0,2	3,5
sonstige afrikanische Länder	35	-47,0	137	-54,9	0,3	3,9
<b>Asien</b>	<b>935</b>	<b>+15,4</b>	<b>4 067</b>	<b>+11,5</b>	<b>9,9</b>	<b>4,3</b>
Arabische Golfstaaten	69	+76,9	1 602	+16,8	3,9	23,2
Volksrepublik China und Hongkong	384	+31,1	928	+17,3	2,3	2,4
Indien	72	+10,8	377	+89,4	0,9	5,2
Israel	19	-45,7	41	-56,4	0,1	2,2
Japan	141	-9,6	348	-35,8	0,8	2,5
Südkorea	28	-20,0	48	-50,5	0,1	1,7
Taiwan	25	+19,0	100	+143,9	0,2	4,0
sonstige asiatische Länder	197	+18,7	623	+21,7	1,5	3,2
<b>Amerika</b>	<b>704</b>	<b>+7,0</b>	<b>1 913</b>	<b>+5,1</b>	<b>4,7</b>	<b>2,7</b>
Kanada	54	+22,7	136	+52,8	0,3	2,5
USA	562	+5,4	1 490	+1,2	3,6	2,7
sonstige nordamerikanische Länder	-	-	-	-	-	-
Mittelamerika und Karibik	27	+50,0	71	-16,5	0,2	2,6
Brasilien	36	-12,2	137	+26,9	0,3	3,8
sonstige südamerikanische Länder	25	+31,6	79	+33,9	0,2	3,2
<b>Australien</b>	<b>31</b>	<b>-11,4</b>	<b>58</b>	<b>-42,6</b>	<b>0,1</b>	<b>1,9</b>
<b>Neuseeland und Ozeanien</b>	<b>18</b>	<b>x</b>	<b>42</b>	<b>x</b>	<b>0,1</b>	<b>2,3</b>
<b>Ohne Angabe</b>	<b>1 259</b>	<b>+2,8</b>	<b>2 864</b>	<b>+21,8</b>	<b>7,0</b>	<b>2,3</b>

## Noch: 2.4 Leistung der Beherbergungsstätten nach Reisegebieten und Herkunftsländern

März 2015

Reisegebiet Herkunftsland (ständiger Wohnsitz)	Ankünfte		Übernachtungen			Mittlere Aufenthalts- dauer <sup>3)</sup>
	aller Gäste	Verän- derung <sup>1)</sup>	aller Gäste	Verän- derung <sup>1)</sup>	Anteil <sup>2)</sup>	
<b>Sauerland</b>	<b>144 367</b>	<b>+2,9</b>	<b>437 959</b>	<b>-3,2</b>	<b>100</b>	<b>3,0</b>
<b>Bundesrepublik Deutschland</b>	<b>117 260</b>	<b>+4,1</b>	<b>363 734</b>	<b>+0,6</b>	<b>83,1</b>	<b>3,1</b>
<b>Ausland</b>	<b>27 107</b>	<b>-2,1</b>	<b>74 225</b>	<b>-18,2</b>	<b>16,9</b>	<b>2,7</b>
<b>Europa</b>	<b>25 644</b>	<b>-2,2</b>	<b>70 144</b>	<b>-19,6</b>	<b>94,5</b>	<b>2,7</b>
EU-Länder	24 655	-3,5	67 188	-21,4	90,5	2,7
Belgien	1 923	-56,8	4 732	-73,7	6,4	2,5
Bulgarien	56	+40,0	164	-23,0	0,2	2,9
Dänemark	412	+110,2	948	+91,1	1,3	2,3
Estland	1	-92,3	1	-92,9	-	1,0
Finnland	30	-34,8	56	-16,4	0,1	1,9
Frankreich	503	-4,7	1 195	+14,6	1,6	2,4
Griechenland	26	+85,7	124	+254,3	0,2	4,8
Republik Irland	20	+11,1	57	+42,5	0,1	2,9
Italien	397	+13,1	926	+50,3	1,2	2,3
Kroatien	9	-	22	-24,1	-	2,4
Lettland	33	+13,8	185	x	0,2	5,6
Litauen	19	+72,7	127	+477,3	0,2	6,7
Luxemburg	34	-35,8	76	-41,5	0,1	2,2
Malta	1	-80,0	5	-44,4	-	5,0
Niederlande	18 944	+9,0	52 466	-11,0	70,7	2,8
Österreich	548	+5,0	1 278	+40,4	1,7	2,3
Polen	406	+2,8	1 138	+10,6	1,5	2,8
Portugal	68	+151,9	187	+315,6	0,3	2,8
Rumänien	116	-42,9	525	-25,4	0,7	4,5
Schweden	98	-26,3	156	-33,6	0,2	1,6
Slowakische Republik	60	-22,1	280	+61,8	0,4	4,7
Slowenien	51	-1,9	214	-56,2	0,3	4,2
Spanien	139	-26,8	405	-0,5	0,5	2,9
Tschechische Republik	219	-32,0	644	-11,5	0,9	2,9
Ungarn	73	+25,9	194	+60,3	0,3	2,7
Vereinigtes Königreich	468	+10,1	995	+10,9	1,3	2,1
Zypern	1	-	88	-12,0	0,1	88,0
Island	-	-	-	-	-	-
Norwegen	71	+77,5	113	+48,7	0,2	1,6
Russland	169	+87,8	519	+196,6	0,7	3,1
Schweiz	401	+7,8	1 090	+23,6	1,5	2,7
Türkei	84	+75,0	380	+181,5	0,5	4,5
Ukraine	40	+233,3	204	+257,9	0,3	5,1
sonstige europäische Länder	224	+128,6	650	+73,8	0,9	2,9
<b>Afrika</b>	<b>18</b>	<b>-10,0</b>	<b>103</b>	<b>+41,1</b>	<b>0,1</b>	<b>5,7</b>
Republik Südafrika	8	+33,3	17	-10,5	-	2,1
sonstige afrikanische Länder	10	-28,6	86	+59,3	0,1	8,6
<b>Asien</b>	<b>386</b>	<b>-22,2</b>	<b>1 284</b>	<b>-7,6</b>	<b>1,7</b>	<b>3,3</b>
Arabische Golfstaaten	18	-66,7	67	-33,0	0,1	3,7
Volksrepublik China und Hongkong	176	-26,7	562	-13,0	0,8	3,2
Indien	36	+9,1	245	+96,0	0,3	6,8
Israel	8	+166,7	17	+325,0	-	2,1
Japan	36	-30,8	89	-1,1	0,1	2,5
Südkorea	36	+50,0	122	+149,0	0,2	3,4
Taiwan	33	+32,0	56	-25,3	0,1	1,7
sonstige asiatische Länder	43	-33,8	126	-58,0	0,2	2,9
<b>Amerika</b>	<b>338</b>	<b>+19,0</b>	<b>1 244</b>	<b>+55,1</b>	<b>1,7</b>	<b>3,7</b>
Kanada	31	-	233	+187,7	0,3	7,5
USA	254	+47,7	828	+80,8	1,1	3,3
sonstige nordamerikanische Länder	2	x	3	x	-	1,5
Mittelamerika und Karibik	34	+21,4	105	-28,6	0,1	3,1
Brasilien	7	-56,3	46	-29,2	0,1	6,6
sonstige südamerikanische Länder	10	-73,0	29	-43,1	-	2,9
<b>Australien</b>	<b>35</b>	<b>+84,2</b>	<b>134</b>	<b>+191,3</b>	<b>0,2</b>	<b>3,8</b>
<b>Neuseeland und Ozeanien</b>	<b>7</b>	<b>x</b>	<b>20</b>	<b>+66,7</b>	<b>-</b>	<b>2,9</b>
<b>Ohne Angabe</b>	<b>679</b>	<b>+4,0</b>	<b>1 296</b>	<b>+3,7</b>	<b>1,7</b>	<b>1,9</b>

Anmerkungen Seite 31

## Noch: 2.4 Leistung der Beherbergungsstätten nach Reisegebieten und Herkunftsländern

März 2015

Reisegebiet Herkunftsland (ständiger Wohnsitz)	Ankünfte		Übernachtungen			Mittlere Aufenthalts- dauer <sup>3)</sup>
	aller Gäste	Verän- derung <sup>1)</sup>	aller Gäste	Verän- derung <sup>1)</sup>	Anteil <sup>2)</sup>	
<b>Siegerland-Wittgenstein</b>	<b>18 511</b>	<b>-2,7</b>	<b>64 750</b>	<b>-3,2</b>	<b>100</b>	<b>3,5</b>
<b>Bundesrepublik Deutschland</b>	<b>15 131</b>	<b>+1,6</b>	<b>56 856</b>	<b>-1,5</b>	<b>87,8</b>	<b>3,8</b>
<b>Ausland</b>	<b>3 380</b>	<b>-18,1</b>	<b>7 894</b>	<b>-14,4</b>	<b>12,2</b>	<b>2,3</b>
<b>Europa</b>	<b>2 681</b>	<b>-11,1</b>	<b>6 444</b>	<b>+2,7</b>	<b>81,6</b>	<b>2,4</b>
EU-Länder	2 374	-14,4	5 706	+1,5	72,3	2,4
Belgien	109	-18,7	156	-40,5	2,0	1,4
Bulgarien	5	+150,0	7	+16,7	0,1	1,4
Dänemark	68	+223,8	92	+187,5	1,2	1,4
Estland	-	-	-	-	-	-
Finnland	14	+16,7	45	+150,0	0,6	3,2
Frankreich	158	-3,1	259	-16,7	3,3	1,6
Griechenland	5	-37,5	13	-38,1	0,2	2,6
Republik Irland	7	-46,2	10	-61,5	0,1	1,4
Italien	128	+33,3	304	+23,6	3,9	2,4
Kroatien	2	-75,0	3	-62,5	-	1,5
Lettland	-	-	-	-	-	-
Litauen	6	x	10	+233,3	0,1	1,7
Luxemburg	12	-7,7	14	-26,3	0,2	1,2
Malta	5	x	15	x	0,2	3,0
Niederlande	1 145	-33,9	3 175	-7,6	40,2	2,8
Österreich	174	+40,3	385	+68,1	4,9	2,2
Polen	108	-5,3	221	-26,3	2,8	2,0
Portugal	5	-37,5	5	-68,8	0,1	1,0
Rumänien	24	+9,1	146	+71,8	1,8	6,1
Schweden	61	+154,2	105	+238,7	1,3	1,7
Slowakische Republik	9	+12,5	15	+25,0	0,2	1,7
Slowenien	16	+100,0	26	+23,8	0,3	1,6
Spanien	37	-9,8	72	-20,9	0,9	1,9
Tschechische Republik	77	+60,4	220	+182,1	2,8	2,9
Ungarn	46	+100,0	80	+70,2	1,0	1,7
Vereinigtes Königreich	153	+7,0	328	+7,5	4,2	2,1
Zypern	-	-	-	-	-	-
Island	-	-	-	-	-	-
Norwegen	15	-	26	+18,2	0,3	1,7
Russland	54	+8,0	140	-11,4	1,8	2,6
Schweiz	150	+19,0	392	+10,1	5,0	2,6
Türkei	27	+42,1	57	+5,6	0,7	2,1
Ukraine	21	x	40	x	0,5	1,9
sonstige europäische Länder	40	+33,3	83	+48,2	1,1	2,1
<b>Afrika</b>	<b>17</b>	<b>+240,0</b>	<b>46</b>	<b>+119,0</b>	<b>0,6</b>	<b>2,7</b>
Republik Südafrika	12	+200,0	38	+90,0	0,5	3,2
sonstige afrikanische Länder	5	+400,0	8	x	0,1	1,6
<b>Asien</b>	<b>146</b>	<b>-34,5</b>	<b>292</b>	<b>-72,7</b>	<b>3,7</b>	<b>2,0</b>
Arabische Golfstaaten	8	-38,5	20	-31,0	0,3	2,5
Volksrepublik China und Hongkong	78	-41,4	153	-79,6	1,9	2,0
Indien	7	-36,4	11	-78,8	0,1	1,6
Israel	1	-66,7	2	-75,0	-	2,0
Japan	21	-16,0	52	-1,9	0,7	2,5
Südkorea	12	-7,7	22	-26,7	0,3	1,8
Taiwan	5	x	5	x	0,1	1,0
sonstige asiatische Länder	14	-44,0	27	-81,6	0,3	1,9
<b>Amerika</b>	<b>86</b>	<b>-19,6</b>	<b>232</b>	<b>-22,9</b>	<b>2,9</b>	<b>2,7</b>
Kanada	3	-40,0	9	-18,2	0,1	3,0
USA	75	+5,6	205	+11,4	2,6	2,7
sonstige nordamerikanische Länder	3	x	7	x	0,1	2,3
Mittelamerika und Karibik	-	-	-	-	-	-
Brasilien	3	-81,3	5	-92,5	0,1	1,7
sonstige südamerikanische Länder	2	-84,6	6	-80,0	0,1	3,0
<b>Australien</b>	<b>7</b>	<b>+75,0</b>	<b>9</b>	<b>-10,0</b>	<b>0,1</b>	<b>1,3</b>
<b>Neuseeland und Ozeanien</b>	<b>1</b>	<b>-50,0</b>	<b>2</b>	<b>-</b>	<b>-</b>	<b>2,0</b>
<b>Ohne Angabe</b>	<b>442</b>	<b>-42,4</b>	<b>869</b>	<b>-43,7</b>	<b>11,0</b>	<b>2,0</b>

## Noch: 2.4 Leistung der Beherbergungsstätten nach Reisegebieten und Herkunftsländern

März 2015

Reisegebiet Herkunftsland (ständiger Wohnsitz)	Ankünfte		Übernachtungen			Mittlere Aufenthalts- dauer <sup>3)</sup>
	aller Gäste	Verän- derung <sup>1)</sup>	aller Gäste	Verän- derung <sup>1)</sup>	Anteil <sup>2)</sup>	
<b>Bergisches Land</b>	<b>51 476</b>	<b>+4,8</b>	<b>136 512</b>	<b>+8,2</b>	<b>100</b>	<b>2,7</b>
<b>Bundesrepublik Deutschland</b>	<b>44 216</b>	<b>+4,4</b>	<b>119 612</b>	<b>+7,2</b>	<b>87,6</b>	<b>2,7</b>
<b>Ausland</b>	<b>7 260</b>	<b>+7,0</b>	<b>16 900</b>	<b>+15,9</b>	<b>12,4</b>	<b>2,3</b>
<b>Europa</b>	<b>5 427</b>	<b>+9,1</b>	<b>12 234</b>	<b>+14,1</b>	<b>72,4</b>	<b>2,3</b>
EU-Länder	4 617	+7,6	10 565	+12,5	62,5	2,3
Belgien	402	+20,7	660	+7,5	3,9	1,6
Bulgarien	32	-8,6	137	+31,7	0,8	4,3
Dänemark	83	-6,7	156	-3,1	0,9	1,9
Estland	35	+25,0	65	+25,0	0,4	1,9
Finnland	80	+105,1	153	+104,0	0,9	1,9
Frankreich	488	+7,7	956	-0,4	5,7	2,0
Griechenland	32	-5,9	68	-39,8	0,4	2,1
Republik Irland	31	+24,0	45	-	0,3	1,5
Italien	491	+40,3	1 339	+69,5	7,9	2,7
Kroatien	25	+177,8	245	x	1,4	9,8
Lettland	18	+125,0	18	+50,0	0,1	1,0
Litauen	15	+15,4	23	-17,9	0,1	1,5
Luxemburg	55	+31,0	199	+6,4	1,2	3,6
Malta	1	x	1	x	-	1,0
Niederlande	862	+0,3	1 556	-14,4	9,2	1,8
Österreich	278	+14,4	500	+12,1	3,0	1,8
Polen	323	+2,2	808	-14,4	4,8	2,5
Portugal	41	-24,1	101	-56,7	0,6	2,5
Rumänien	96	+140,0	512	+306,3	3,0	5,3
Schweden	140	+30,8	199	+8,2	1,2	1,4
Slowakische Republik	110	+0,9	315	-25,4	1,9	2,9
Slowenien	125	x	730	x	4,3	5,8
Spanien	237	+27,4	595	+78,1	3,5	2,5
Tschechische Republik	179	-14,8	383	-28,4	2,3	2,1
Ungarn	76	+31,0	184	+72,0	1,1	2,4
Vereinigtes Königreich	362	-41,8	617	-38,7	3,7	1,7
Zypern	-	-	-	-	-	-
Island	5	-44,4	23	+35,3	0,1	4,6
Norwegen	45	+28,6	95	+66,7	0,6	2,1
Russland	144	-43,8	429	-9,9	2,5	3,0
Schweiz	316	+10,5	523	-15,1	3,1	1,7
Türkei	184	+217,2	302	+235,6	1,8	1,6
Ukraine	32	+100,0	81	+179,3	0,5	2,5
sonstige europäische Länder	84	+236,0	216	+426,8	1,3	2,6
<b>Afrika</b>	<b>47</b>	<b>-6,0</b>	<b>245</b>	<b>+57,1</b>	<b>1,4</b>	<b>5,2</b>
Republik Südafrika	17	+41,7	104	+136,4	0,6	6,1
sonstige afrikanische Länder	30	-21,1	141	+25,9	0,8	4,7
<b>Asien</b>	<b>926</b>	<b>-10,5</b>	<b>2 378</b>	<b>+2,1</b>	<b>14,1</b>	<b>2,6</b>
Arabische Golfstaaten	31	+82,4	53	-1,9	0,3	1,7
Volksrepublik China und Hongkong	596	+100,0	1 293	+64,5	7,7	2,2
Indien	46	-65,4	304	-10,1	1,8	6,6
Israel	29	-23,7	88	+49,2	0,5	3,0
Japan	105	+28,0	307	+90,7	1,8	2,9
Südkorea	41	-14,6	105	+34,6	0,6	2,6
Taiwan	10	-97,3	34	-95,3	0,2	3,4
sonstige asiatische Länder	68	+44,7	194	+51,6	1,1	2,9
<b>Amerika</b>	<b>459</b>	<b>+27,5</b>	<b>1 266</b>	<b>+67,2</b>	<b>7,5</b>	<b>2,8</b>
Kanada	13	-35,0	23	-43,9	0,1	1,8
USA	339	+37,8	840	+59,4	5,0	2,5
sonstige nordamerikanische Länder	1	x	5	x	-	5,0
Mittelamerika und Karibik	25	+316,7	96	x	0,6	3,8
Brasilien	41	-42,3	178	+21,9	1,1	4,3
sonstige südamerikanische Länder	40	+135,3	124	+327,6	0,7	3,1
<b>Australien</b>	<b>13</b>	<b>+44,4</b>	<b>25</b>	<b>-3,8</b>	<b>0,1</b>	<b>1,9</b>
<b>Neuseeland und Ozeanien</b>	<b>2</b>	<b>-33,3</b>	<b>6</b>	<b>-62,5</b>	<b>-</b>	<b>3,0</b>
<b>Ohne Angabe</b>	<b>386</b>	<b>+9,3</b>	<b>746</b>	<b>+30,2</b>	<b>4,4</b>	<b>1,9</b>

Anmerkungen Seite 31

## Noch: 2.4 Leistung der Beherbergungsstätten nach Reisegebieten und Herkunftsländern

März 2015

Reisegebiet Herkunftsland (ständiger Wohnsitz)	Ankünfte		Übernachtungen			Mittlere Aufenthalts- dauer <sup>3)</sup>
	aller Gäste	Verän- derung <sup>1)</sup>	aller Gäste	Verän- derung <sup>1)</sup>	Anteil <sup>2)</sup>	
<b>Bonn und Rhein-Sieg-Kreis</b>	<b>119 825</b>	<b>+7,0</b>	<b>243 233</b>	<b>+7,8</b>	<b>100</b>	<b>2,0</b>
<b>Bundesrepublik Deutschland</b>	<b>99 680</b>	<b>+6,6</b>	<b>196 838</b>	<b>+8,0</b>	<b>80,9</b>	<b>2,0</b>
<b>Ausland</b>	<b>20 145</b>	<b>+9,0</b>	<b>46 395</b>	<b>+7,3</b>	<b>19,1</b>	<b>2,3</b>
<b>Europa</b>	<b>13 182</b>	<b>+14,4</b>	<b>27 760</b>	<b>+20,0</b>	<b>59,8</b>	<b>2,1</b>
EU-Länder	11 012	+18,0	22 491	+21,9	48,5	2,0
Belgien	961	-2,3	1 497	-20,1	3,2	1,6
Bulgarien	89	+21,9	276	+94,4	0,6	3,1
Dänemark	228	+17,5	371	-4,6	0,8	1,6
Estland	36	+89,5	85	+88,9	0,2	2,4
Finnland	113	+1,8	249	+11,2	0,5	2,2
Frankreich	1 079	+15,5	2 079	+21,3	4,5	1,9
Griechenland	118	+29,7	296	+50,3	0,6	2,5
Republik Irland	79	+21,5	144	+21,0	0,3	1,8
Italien	1 265	+82,8	2 689	+93,7	5,8	2,1
Kroatien	46	+24,3	94	+3,3	0,2	2,0
Lettland	62	+40,9	179	+68,9	0,4	2,9
Litauen	68	+61,9	133	+101,5	0,3	2,0
Luxemburg	201	+21,8	315	+1,9	0,7	1,6
Malta	11	-8,3	27	-22,9	0,1	2,5
Niederlande	1 634	+9,3	2 781	+1,2	6,0	1,7
Österreich	773	+5,3	1 379	+10,9	3,0	1,8
Polen	721	+51,5	2 004	+56,8	4,3	2,8
Portugal	82	+110,3	186	+138,5	0,4	2,3
Rumänien	162	+82,0	739	+98,7	1,6	4,6
Schweden	234	+13,6	672	+60,8	1,4	2,9
Slowakische Republik	94	+4,4	213	-6,2	0,5	2,3
Slowenien	78	+34,5	284	+47,2	0,6	3,6
Spanien	513	+16,1	1 003	+18,0	2,2	2,0
Tschechische Republik	391	+19,6	729	+26,3	1,6	1,9
Ungarn	241	+47,0	605	+44,0	1,3	2,5
Vereinigtes Königreich	1 710	-1,4	3 238	-2,9	7,0	1,9
Zypern	23	+109,1	224	x	0,5	9,7
Island	6	-	40	+150,0	0,1	6,7
Norwegen	191	+81,9	281	+28,9	0,6	1,5
Russland	337	-12,0	1 300	+3,9	2,8	3,9
Schweiz	1 113	+17,7	2 097	+21,8	4,5	1,9
Türkei	220	+41,9	553	+49,1	1,2	2,5
Ukraine	48	-40,0	128	-28,9	0,3	2,7
sonstige europäische Länder	255	-50,9	870	-5,5	1,9	3,4
<b>Afrika</b>	<b>343</b>	<b>-27,8</b>	<b>1 296</b>	<b>-0,2</b>	<b>2,8</b>	<b>3,8</b>
Republik Südafrika	63	-50,8	141	-33,5	0,3	2,2
sonstige afrikanische Länder	280	-19,3	1 155	+6,3	2,5	4,1
<b>Asien</b>	<b>3 595</b>	<b>-14,1</b>	<b>10 600</b>	<b>-19,8</b>	<b>22,8</b>	<b>2,9</b>
Arabische Golfstaaten	784	-22,8	2 727	+8,7	5,9	3,5
Volksrepublik China und Hongkong	883	-50,3	2 446	-62,5	5,3	2,8
Indien	171	+32,6	685	+4,9	1,5	4,0
Israel	117	+23,2	194	+15,5	0,4	1,7
Japan	825	+139,8	2 370	+132,1	5,1	2,9
Südkorea	202	+71,2	368	+4,0	0,8	1,8
Taiwan	36	-33,3	85	-39,7	0,2	2,4
sonstige asiatische Länder	577	-11,6	1 725	-6,1	3,7	3,0
<b>Amerika</b>	<b>1 850</b>	<b>+14,2</b>	<b>4 653</b>	<b>+22,8</b>	<b>10,0</b>	<b>2,5</b>
Kanada	126	-21,7	400	-16,3	0,9	3,2
USA	1 294	+13,6	2 645	+8,8	5,7	2,0
sonstige nordamerikanische Länder	7	+133,3	59	+321,4	0,1	8,4
Mittelamerika und Karibik	74	-2,6	212	-10,2	0,5	2,9
Brasilien	141	+28,2	419	+85,4	0,9	3,0
sonstige südamerikanische Länder	208	+58,8	918	+127,8	2,0	4,4
<b>Australien</b>	<b>98</b>	<b>+69,0</b>	<b>176</b>	<b>-1,7</b>	<b>0,4</b>	<b>1,8</b>
<b>Neuseeland und Ozeanien</b>	<b>35</b>	<b>-31,4</b>	<b>146</b>	<b>-36,2</b>	<b>0,3</b>	<b>4,2</b>
<b>Ohne Angabe</b>	<b>1 042</b>	<b>+80,3</b>	<b>1 764</b>	<b>+26,1</b>	<b>3,8</b>	<b>1,7</b>

## Noch: 2.4 Leistung der Beherbergungsstätten nach Reisegebieten und Herkunftsländern

März 2015

Reisegebiet Herkunftsland (ständiger Wohnsitz)	Ankünfte		Übernachtungen			Mittlere Aufenthalts- dauer <sup>3)</sup>
	aller Gäste	Verän- derung <sup>1)</sup>	aller Gäste	Verän- derung <sup>1)</sup>	Anteil <sup>2)</sup>	
<b>Köln und Rhein-Erft-Kreis</b>	<b>309 457</b>	<b>+3,2</b>	<b>596 398</b>	<b>+8,3</b>	<b>100</b>	<b>1,9</b>
<b>Bundesrepublik Deutschland</b>	<b>214 071</b>	<b>+2,6</b>	<b>400 958</b>	<b>+6,2</b>	<b>67,2</b>	<b>1,9</b>
<b>Ausland</b>	<b>95 386</b>	<b>+4,7</b>	<b>195 440</b>	<b>+12,9</b>	<b>32,8</b>	<b>2,0</b>
<b>Europa</b>	<b>64 233</b>	<b>+13,6</b>	<b>126 479</b>	<b>+18,3</b>	<b>64,7</b>	<b>2,0</b>
EU-Länder	52 594	+16,2	102 120	+21,2	52,3	1,9
Belgien	3 976	-3,4	6 164	-1,5	3,2	1,6
Bulgarien	307	+60,7	773	+98,2	0,4	2,5
Dänemark	1 620	+63,3	3 209	+67,7	1,6	2,0
Estland	205	+37,6	391	+51,6	0,2	1,9
Finnland	804	-3,9	1 827	+9,7	0,9	2,3
Frankreich	5 939	+24,1	10 211	+26,2	5,2	1,7
Griechenland	679	+13,2	1 474	+12,1	0,8	2,2
Republik Irland	746	+34,7	1 502	+41,4	0,8	2,0
Italien	6 338	+50,1	14 473	+65,0	7,4	2,3
Kroatien	191	+72,1	449	+81,8	0,2	2,4
Lettland	180	+41,7	362	-0,5	0,2	2,0
Litauen	282	+11,0	587	+38,8	0,3	2,1
Luxemburg	930	-21,6	1 398	-22,7	0,7	1,5
Malta	27	-50,9	64	-37,9	-	2,4
Niederlande	7 449	-2,4	12 063	+1,3	6,2	1,6
Österreich	3 497	+26,7	6 561	+24,4	3,4	1,9
Polen	2 285	+15,1	6 201	+2,1	3,2	2,7
Portugal	516	-4,4	1 352	+8,6	0,7	2,6
Rumänien	736	+6,7	1 724	+25,2	0,9	2,3
Schweden	1 202	+28,4	2 377	+32,0	1,2	2,0
Slowakische Republik	309	+25,1	746	+49,5	0,4	2,4
Slowenien	243	+5,7	593	+6,5	0,3	2,4
Spanien	3 175	+22,4	7 044	+38,6	3,6	2,2
Tschechische Republik	713	+20,0	1 585	+24,5	0,8	2,2
Ungarn	706	+27,7	1 673	+53,2	0,9	2,4
Vereinigtes Königreich	9 483	+15,3	17 134	+13,0	8,8	1,8
Zypern	56	-34,1	183	-15,7	0,1	3,3
Island	94	-49,2	252	-39,3	0,1	2,7
Norwegen	568	+2,9	1 163	+8,9	0,6	2,0
Russland	2 020	-37,6	4 929	-28,3	2,5	2,4
Schweiz	5 037	+21,1	9 498	+22,1	4,9	1,9
Türkei	2 016	+31,4	4 587	+33,3	2,3	2,3
Ukraine	407	-15,7	883	-12,2	0,5	2,2
sonstige europäische Länder	1 497	+33,3	3 047	+43,6	1,6	2,0
<b>Afrika</b>	<b>1 531</b>	<b>-22,4</b>	<b>4 462</b>	<b>+46,1</b>	<b>2,3</b>	<b>2,9</b>
Republik Südafrika	285	+37,7	533	+34,9	0,3	1,9
sonstige afrikanische Länder	1 246	-29,5	3 929	+47,7	2,0	3,2
<b>Asien</b>	<b>12 632</b>	<b>-2,8</b>	<b>31 347</b>	<b>-1,7</b>	<b>16,0</b>	<b>2,5</b>
Arabische Golfstaaten	1 313	+20,2	3 797	+30,6	1,9	2,9
Volksrepublik China und Hongkong	3 988	-18,7	9 232	-18,8	4,7	2,3
Indien	760	-43,4	2 914	-3,5	1,5	3,8
Israel	727	+26,4	2 035	+27,7	1,0	2,8
Japan	2 314	+7,6	4 742	+27,0	2,4	2,0
Südkorea	662	+40,0	1 644	+67,2	0,8	2,5
Taiwan	652	-48,6	1 407	-61,5	0,7	2,2
sonstige asiatische Länder	2 216	+86,1	5 576	+20,2	2,9	2,5
<b>Amerika</b>	<b>12 616</b>	<b>+26,6</b>	<b>24 974</b>	<b>+52,2</b>	<b>12,8</b>	<b>2,0</b>
Kanada	933	+37,6	2 006	+60,2	1,0	2,2
USA	9 413	+24,8	17 400	+48,1	8,9	1,8
sonstige nordamerikanische Länder	96	+190,9	197	+239,7	0,1	2,1
Mittelamerika und Karibik	413	+41,0	1 045	+95,0	0,5	2,5
Brasilien	1 012	+14,4	2 518	+51,1	1,3	2,5
sonstige südamerikanische Länder	749	+39,0	1 808	+57,5	0,9	2,4
<b>Australien</b>	<b>787</b>	<b>+25,1</b>	<b>1 811</b>	<b>+45,2</b>	<b>0,9</b>	<b>2,3</b>
<b>Neuseeland und Ozeanien</b>	<b>163</b>	<b>+7,2</b>	<b>439</b>	<b>+44,4</b>	<b>0,2</b>	<b>2,7</b>
<b>Ohne Angabe</b>	<b>3 424</b>	<b>-61,5</b>	<b>5 928</b>	<b>-55,5</b>	<b>3,0</b>	<b>1,7</b>

Anmerkungen Seite 31



## Noch: 2.4 Leistung der Beherbergungsstätten nach Reisegebieten und Herkunftsländern

März 2015

Reisegebiet Herkunftsland (ständiger Wohnsitz)	Ankünfte		Übernachtungen			Mittlere Aufenthalts- dauer <sup>3)</sup>
	aller Gäste	Verän- derung <sup>1)</sup>	aller Gäste	Verän- derung <sup>1)</sup>	Anteil <sup>2)</sup>	
<b>Düsseldorf und Kreis Mettmann</b>	<b>287 221</b>	<b>+9,7</b>	<b>483 393</b>	<b>+7,1</b>	<b>100</b>	<b>1,7</b>
<b>Bundesrepublik Deutschland</b>	<b>190 595</b>	<b>+13,0</b>	<b>304 927</b>	<b>+9,8</b>	<b>63,1</b>	<b>1,6</b>
<b>Ausland</b>	<b>96 626</b>	<b>+3,8</b>	<b>178 466</b>	<b>+2,9</b>	<b>36,9</b>	<b>1,8</b>
<b>Europa</b>	<b>68 448</b>	<b>+4,1</b>	<b>120 246</b>	<b>+1,7</b>	<b>67,4</b>	<b>1,8</b>
EU-Länder	55 578	+4,8	96 105	+2,0	53,9	1,7
Belgien	2 723	-7,0	3 960	-3,1	2,2	1,5
Bulgarien	379	+48,6	749	+48,9	0,4	2,0
Dänemark	1 175	-13,8	1 858	-10,0	1,0	1,6
Estland	243	+32,8	442	+24,5	0,2	1,8
Finnland	1 033	-5,7	1 736	-10,9	1,0	1,7
Frankreich	6 685	+9,7	11 871	+6,2	6,7	1,8
Griechenland	804	+18,4	1 731	+17,2	1,0	2,2
Republik Irland	748	+30,5	1 276	+27,0	0,7	1,7
Italien	6 761	+12,7	13 491	+12,6	7,6	2,0
Kroatien	98	-5,8	253	+11,9	0,1	2,6
Lettland	246	+46,4	510	+53,6	0,3	2,1
Litauen	355	+23,3	595	+20,9	0,3	1,7
Luxemburg	625	+5,6	885	-0,1	0,5	1,4
Malta	52	-	127	-8,6	0,1	2,4
Niederlande	6 371	-9,9	9 009	-14,1	5,0	1,4
Österreich	4 476	+14,1	7 562	+11,5	4,2	1,7
Polen	1 746	-7,9	4 702	+9,1	2,6	2,7
Portugal	1 200	-2,0	2 228	-14,0	1,2	1,9
Rumänien	802	+48,8	1 703	+38,5	1,0	2,1
Schweden	1 623	-12,4	2 606	-9,0	1,5	1,6
Slowakische Republik	283	-11,6	678	+18,5	0,4	2,4
Slowenien	166	+10,7	411	+50,0	0,2	2,5
Spanien	5 174	+1,2	8 717	-11,0	4,9	1,7
Tschechische Republik	603	-9,7	1 152	-6,3	0,6	1,9
Ungarn	642	+26,9	1 122	+12,8	0,6	1,7
Vereinigtes Königreich	10 471	+12,5	16 502	+1,8	9,2	1,6
Zypern	94	+34,3	229	+23,1	0,1	2,4
Island	92	+4,5	256	+50,6	0,1	2,8
Norwegen	825	+9,6	1 266	-13,0	0,7	1,5
Russland	3 636	-31,2	7 772	-28,7	4,4	2,1
Schweiz	4 074	+3,8	6 551	-1,2	3,7	1,6
Türkei	2 652	+58,5	5 289	+95,3	3,0	2,0
Ukraine	245	-31,4	483	-38,8	0,3	2,0
sonstige europäische Länder	1 346	+97,7	2 524	+77,5	1,4	1,9
<b>Afrika</b>	<b>1 653</b>	<b>+34,3</b>	<b>4 275</b>	<b>+50,1</b>	<b>2,4</b>	<b>2,6</b>
Republik Südafrika	346	+2,4	724	-9,4	0,4	2,1
sonstige afrikanische Länder	1 307	+46,4	3 551	+73,3	2,0	2,7
<b>Asien</b>	<b>13 458</b>	<b>+18,8</b>	<b>29 686</b>	<b>+10,2</b>	<b>16,6</b>	<b>2,2</b>
Arabische Golfstaaten	3 092	+26,4	5 162	+21,1	2,9	1,7
Volksrepublik China und Hongkong	3 233	+0,5	6 721	-15,2	3,8	2,1
Indien	712	-24,1	1 943	-54,9	1,1	2,7
Israel	654	+84,2	1 518	+81,6	0,9	2,3
Japan	3 474	+16,0	7 099	+10,4	4,0	2,0
Südkorea	524	+105,5	1 438	+138,9	0,8	2,7
Taiwan	254	+25,7	578	+35,7	0,3	2,3
sonstige asiatische Länder	1 515	+64,0	5 227	+142,4	2,9	3,5
<b>Amerika</b>	<b>7 543</b>	<b>-1,6</b>	<b>14 684</b>	<b>+1,1</b>	<b>8,2</b>	<b>1,9</b>
Kanada	628	-2,0	1 220	-4,1	0,7	1,9
USA	5 603	-5,1	9 658	-9,5	5,4	1,7
sonstige nordamerikanische Länder	13	-75,5	44	-74,7	-	3,4
Mittelamerika und Karibik	236	+25,5	1 054	+173,1	0,6	4,5
Brasilien	447	+6,9	1 095	+14,7	0,6	2,4
sonstige südamerikanische Länder	616	+33,9	1 613	+51,2	0,9	2,6
<b>Australien</b>	<b>418</b>	<b>+13,9</b>	<b>878</b>	<b>+5,8</b>	<b>0,5</b>	<b>2,1</b>
<b>Neuseeland und Ozeanien</b>	<b>124</b>	<b>+42,5</b>	<b>282</b>	<b>+42,4</b>	<b>0,2</b>	<b>2,3</b>
<b>Ohne Angabe</b>	<b>4 982</b>	<b>-25,1</b>	<b>8 415</b>	<b>-14,8</b>	<b>4,7</b>	<b>1,7</b>

## Noch: 2.4 Leistung der Beherbergungsstätten nach Reisegebieten und Herkunftsländern

März 2015

Reisegebiet Herkunftsland (ständiger Wohnsitz)	Ankünfte		Übernachtungen			Mittlere Aufenthalts- dauer <sup>3)</sup>
	aller Gäste	Verän- derung <sup>1)</sup>	aller Gäste	Verän- derung <sup>1)</sup>	Anteil <sup>2)</sup>	
<b>Ruhrgebiet</b>	<b>281 471</b>	<b>+2,4</b>	<b>551 879</b>	<b>+3,8</b>	<b>100</b>	<b>2,0</b>
<b>Bundesrepublik Deutschland</b>	<b>235 257</b>	<b>+3,5</b>	<b>463 048</b>	<b>+4,2</b>	<b>83,9</b>	<b>2,0</b>
<b>Ausland</b>	<b>46 214</b>	<b>-2,6</b>	<b>88 831</b>	<b>+1,5</b>	<b>16,1</b>	<b>1,9</b>
<b>Europa</b>	<b>35 812</b>	<b>-2,2</b>	<b>66 261</b>	<b>+2,1</b>	<b>74,6</b>	<b>1,9</b>
EU-Länder	29 913	+0,1	53 876	+2,4	60,6	1,8
Belgien	1 991	+4,2	2 995	+12,2	3,4	1,5
Bulgarien	238	-11,5	551	+23,3	0,6	2,3
Dänemark	782	-16,6	1 205	-21,2	1,4	1,5
Estland	158	+37,4	252	+29,2	0,3	1,6
Finnland	453	+29,1	835	+23,3	0,9	1,8
Frankreich	2 661	-1,4	5 013	+12,8	5,6	1,9
Griechenland	223	+15,5	582	+18,8	0,7	2,6
Republik Irland	289	+21,4	560	+42,5	0,6	1,9
Italien	2 691	+50,7	5 019	+23,9	5,7	1,9
Kroatien	115	+79,7	254	+159,2	0,3	2,2
Lettland	97	+70,2	170	+82,8	0,2	1,8
Litauen	236	+47,5	407	+52,4	0,5	1,7
Luxemburg	684	+27,4	1 003	+30,9	1,1	1,5
Malta	21	+40,0	26	+18,2	-	1,2
Niederlande	5 497	-10,2	8 918	-12,6	10,0	1,6
Österreich	2 844	+7,0	5 234	+14,1	5,9	1,8
Polen	2 020	-2,9	3 661	-2,3	4,1	1,8
Portugal	223	-29,9	497	-2,2	0,6	2,2
Rumänien	969	+14,4	1 777	+10,7	2,0	1,8
Schweden	967	-26,6	1 664	-29,6	1,9	1,7
Slowakische Republik	185	-7,5	502	-8,6	0,6	2,7
Slowenien	94	-4,1	245	+33,9	0,3	2,6
Spanien	1 175	+10,2	2 307	+20,8	2,6	2,0
Tschechische Republik	552	-11,4	1 155	+1,6	1,3	2,1
Ungarn	466	+40,4	958	+23,6	1,1	2,1
Vereinigtes Königreich	4 270	-12,3	8 061	-8,6	9,1	1,9
Zypern	12	-40,0	25	-66,2	-	2,1
Island	71	+446,2	158	x	0,2	2,2
Norwegen	406	-5,6	758	-6,0	0,9	1,9
Russland	877	-59,0	2 302	-42,7	2,6	2,6
Schweiz	2 731	+12,0	4 602	+9,5	5,2	1,7
Türkei	643	+49,5	1 342	+56,0	1,5	2,1
Ukraine	238	+7,7	508	+14,4	0,6	2,1
sonstige europäische Länder	933	-11,5	2 715	+36,8	3,1	2,9
<b>Afrika</b>	<b>398</b>	<b>+33,6</b>	<b>927</b>	<b>+30,2</b>	<b>1,0</b>	<b>2,3</b>
Republik Südafrika	106	+19,1	190	+25,0	0,2	1,8
sonstige afrikanische Länder	292	+39,7	737	+31,6	0,8	2,5
<b>Asien</b>	<b>3 241</b>	<b>+20,8</b>	<b>8 546</b>	<b>+23,1</b>	<b>9,6</b>	<b>2,6</b>
Arabische Golfstaaten	220	+30,2	843	+10,1	0,9	3,8
Volksrepublik China und Hongkong	792	+4,2	1 587	-31,1	1,8	2,0
Indien	423	-6,4	970	-25,0	1,1	2,3
Israel	160	+24,0	296	+9,2	0,3	1,9
Japan	803	+111,9	2 512	+195,2	2,8	3,1
Südkorea	77	+22,2	163	+3,2	0,2	2,1
Taiwan	137	+104,5	234	+74,6	0,3	1,7
sonstige asiatische Länder	629	-5,4	1 941	+66,2	2,2	3,1
<b>Amerika</b>	<b>2 926</b>	<b>+27,1</b>	<b>6 096</b>	<b>+33,0</b>	<b>6,9</b>	<b>2,1</b>
Kanada	171	-21,6	399	+20,2	0,4	2,3
USA	1 737	+1,8	3 423	+3,6	3,9	2,0
sonstige nordamerikanische Länder	186	+158,3	211	+113,1	0,2	1,1
Mittelamerika und Karibik	186	+279,6	236	+120,6	0,3	1,3
Brasilien	453	+198,0	1 431	+195,1	1,6	3,2
sonstige südamerikanische Länder	193	+82,1	396	+55,3	0,4	2,1
<b>Australien</b>	<b>180</b>	<b>-5,8</b>	<b>388</b>	<b>+6,0</b>	<b>0,4</b>	<b>2,2</b>
<b>Neuseeland und Ozeanien</b>	<b>33</b>	<b>+57,1</b>	<b>97</b>	<b>+56,5</b>	<b>0,1</b>	<b>2,9</b>
<b>Ohne Angabe</b>	<b>3 624</b>	<b>-32,0</b>	<b>6 516</b>	<b>-34,4</b>	<b>7,3</b>	<b>1,8</b>

Anmerkungen Seite 31

## Noch: 2.4 Leistung der Beherbergungsstätten nach Reisegebieten und Herkunftsländern

März 2015

Reisegebiet Herkunftsland (ständiger Wohnsitz)	Ankünfte		Übernachtungen			Mittlere Aufenthalts- dauer <sup>3)</sup>
	aller Gäste	Verän- derung <sup>1)</sup>	aller Gäste	Verän- derung <sup>1)</sup>	Anteil <sup>2)</sup>	
<b>Bergisches Städtedreieck</b>	<b>30 518</b>	<b>+5,9</b>	<b>75 356</b>	<b>+14,1</b>	<b>100</b>	<b>2,5</b>
<b>Bundesrepublik Deutschland</b>	<b>25 265</b>	<b>+5,7</b>	<b>63 716</b>	<b>+16,8</b>	<b>84,6</b>	<b>2,5</b>
<b>Ausland</b>	<b>5 253</b>	<b>+7,1</b>	<b>11 640</b>	<b>+1,4</b>	<b>15,4</b>	<b>2,2</b>
<b>Europa</b>	<b>3 942</b>	<b>+8,6</b>	<b>7 694</b>	<b>-1,3</b>	<b>66,1</b>	<b>2,0</b>
EU-Länder	3 388	+12,1	6 568	+0,2	56,4	1,9
Belgien	193	+27,0	317	+42,8	2,7	1,6
Bulgarien	19	-52,5	29	-59,2	0,2	1,5
Dänemark	104	-13,3	172	-7,0	1,5	1,7
Estland	7	-	7	-30,0	0,1	1,0
Finnland	28	+211,1	44	+76,0	0,4	1,6
Frankreich	539	+39,3	797	+6,8	6,8	1,5
Griechenland	55	+96,4	138	+119,0	1,2	2,5
Republik Irland	12	-7,7	18	-33,3	0,2	1,5
Italien	371	-0,8	829	-12,6	7,1	2,2
Kroatien	22	+37,5	53	+23,3	0,5	2,4
Lettland	36	x	60	x	0,5	1,7
Litauen	32	+113,3	91	+313,6	0,8	2,8
Luxemburg	64	+146,2	86	+186,7	0,7	1,3
Malta	1	-	1	-50,0	-	1,0
Niederlande	503	+7,2	934	+9,5	8,0	1,9
Österreich	183	+7,0	491	+16,1	4,2	2,7
Polen	300	-5,7	687	-29,8	5,9	2,3
Portugal	54	-6,9	102	-28,7	0,9	1,9
Rumänien	76	+20,6	134	-26,8	1,2	1,8
Schweden	132	+73,7	225	+56,3	1,9	1,7
Slowakische Republik	64	+36,2	137	+2,2	1,2	2,1
Slowenien	15	-	35	+59,1	0,3	2,3
Spanien	201	-1,5	413	-9,8	3,5	2,1
Tschechische Republik	96	-27,8	190	-28,0	1,6	2,0
Ungarn	46	+9,5	100	+25,0	0,9	2,2
Vereinigtes Königreich	234	+0,4	473	+1,1	4,1	2,0
Zypern	1	-	5	+400,0	-	5,0
Island	9	+350,0	18	x	0,2	2,0
Norwegen	21	-	25	-47,9	0,2	1,2
Russland	83	-57,4	223	-51,7	1,9	2,7
Schweiz	252	+0,4	467	-3,3	4,0	1,9
Türkei	85	+14,9	156	+0,6	1,3	1,8
Ukraine	38	+40,7	83	+144,1	0,7	2,2
sonstige europäische Länder	66	+69,2	154	+161,0	1,3	2,3
<b>Afrika</b>	<b>41</b>	<b>-22,6</b>	<b>131</b>	<b>-0,8</b>	<b>1,1</b>	<b>3,2</b>
Republik Südafrika	10	-68,8	34	-58,0	0,3	3,4
sonstige afrikanische Länder	31	+47,6	97	+90,2	0,8	3,1
<b>Asien</b>	<b>484</b>	<b>+59,7</b>	<b>2 089</b>	<b>+15,5</b>	<b>17,9</b>	<b>4,3</b>
Arabische Golfstaaten	30	+87,5	147	+212,8	1,3	4,9
Volksrepublik China und Hongkong	230	+38,6	1 120	-17,0	9,6	4,9
Indien	46	+100,0	272	+198,9	2,3	5,9
Israel	19	+11,8	68	+51,1	0,6	3,6
Japan	50	+85,2	115	+62,0	1,0	2,3
Südkorea	26	+188,9	106	+307,7	0,9	4,1
Taiwan	7	-22,2	17	-68,5	0,1	2,4
sonstige asiatische Länder	76	+111,1	244	+95,2	2,1	3,2
<b>Amerika</b>	<b>303</b>	<b>+12,6</b>	<b>807</b>	<b>+11,0</b>	<b>6,9</b>	<b>2,7</b>
Kanada	12	+33,3	32	-38,5	0,3	2,7
USA	203	-2,4	536	+2,1	4,6	2,6
sonstige nordamerikanische Länder	3	+200,0	8	+166,7	0,1	2,7
Mittelamerika und Karibik	43	+152,9	93	+45,3	0,8	2,2
Brasilien	15	-11,8	56	+33,3	0,5	3,7
sonstige südamerikanische Länder	27	+58,8	82	+100,0	0,7	3,0
<b>Australien</b>	<b>8</b>	<b>-20,0</b>	<b>16</b>	<b>-57,9</b>	<b>0,1</b>	<b>2,0</b>
<b>Neuseeland und Ozeanien</b>	<b>9</b>	<b>x</b>	<b>40</b>	<b>x</b>	<b>0,3</b>	<b>4,4</b>
<b>Ohne Angabe</b>	<b>466</b>	<b>-27,0</b>	<b>863</b>	<b>-11,8</b>	<b>7,4</b>	<b>1,9</b>

## Noch: 2.4 Leistung der Beherbergungsstätten nach Reisegebieten und Herkunftsländern

März 2015

Reisegebiet Herkunftsland (ständiger Wohnsitz)	Ankünfte		Übernachtungen			Mittlere Aufenthalts- dauer <sup>3)</sup>
	aller Gäste	Verän- derung <sup>1)</sup>	aller Gäste	Verän- derung <sup>1)</sup>	Anteil <sup>2)</sup>	
<b>Nordrhein-Westfalen</b>	<b>1 769 483</b>	<b>+4,3</b>	<b>3 937 279</b>	<b>+4,4</b>	<b>100</b>	<b>2,2</b>
<b>Bundesrepublik Deutschland</b>	<b>1 390 276</b>	<b>+4,8</b>	<b>3 141 734</b>	<b>+4,8</b>	<b>79,8</b>	<b>2,3</b>
<b>Ausland</b>	<b>379 207</b>	<b>+2,3</b>	<b>795 545</b>	<b>+2,6</b>	<b>20,2</b>	<b>2,1</b>
<b>Europa</b>	<b>283 055</b>	<b>+4,1</b>	<b>577 112</b>	<b>+1,9</b>	<b>72,5</b>	<b>2,0</b>
EU-Länder	240 096	+4,5	487 922	+1,1	61,3	2,0
Belgien	18 901	-20,7	32 380	-36,1	4,1	1,7
Bulgarien	1 403	+7,8	3 704	+13,2	0,5	2,6
Dänemark	5 843	+11,1	10 128	+13,7	1,3	1,7
Estland	888	+51,3	1 572	+50,7	0,2	1,8
Finnland	3 136	-0,9	6 293	+7,2	0,8	2,0
Frankreich	23 271	+13,2	42 945	+17,8	5,4	1,8
Griechenland	2 311	+20,0	5 302	+20,0	0,7	2,3
Republik Irland	2 262	+20,2	4 185	+22,3	0,5	1,9
Italien	22 114	+30,5	46 630	+34,5	5,9	2,1
Kroatien	654	+32,9	2 312	+114,1	0,3	3,5
Lettland	869	+61,8	1 915	+71,6	0,2	2,2
Litauen	1 275	+23,1	2 458	+33,2	0,3	1,9
Luxemburg	3 257	+0,6	5 179	+1,7	0,7	1,6
Malta	151	-3,8	384	+13,9	-	2,5
Niederlande	59 922	-2,1	129 847	-9,3	16,3	2,2
Österreich	15 697	+14,3	28 768	+14,7	3,6	1,8
Polen	11 132	+4,5	30 688	+7,3	3,9	2,8
Portugal	2 645	+3,2	5 879	-3,3	0,7	2,2
Rumänien	3 679	+10,9	10 801	+9,8	1,4	2,9
Schweden	5 544	-9,7	9 727	-6,4	1,2	1,8
Slowakische Republik	1 491	+6,3	3 910	-19,1	0,5	2,6
Slowenien	1 005	+23,3	3 382	+47,3	0,4	3,4
Spanien	12 701	+10,7	24 796	+10,5	3,1	2,0
Tschechische Republik	3 963	-4,1	8 997	-6,2	1,1	2,3
Ungarn	2 870	+26,3	7 026	+34,0	0,9	2,4
Vereinigtes Königreich	32 899	+6,5	57 913	+3,3	7,3	1,8
Zypern	213	-1,4	801	+18,0	0,1	3,8
Island	364	-0,3	907	+24,2	0,1	2,5
Norwegen	2 758	+14,5	4 716	+2,2	0,6	1,7
Russland	8 765	-34,6	21 080	-26,7	2,6	2,4
Schweiz	17 292	+12,7	30 479	+10,6	3,8	1,8
Türkei	7 017	+44,9	15 271	+56,4	1,9	2,2
Ukraine	1 300	-8,7	2 941	-10,1	0,4	2,3
sonstige europäische Länder	5 463	+21,4	13 796	+53,6	1,7	2,5
<b>Afrika</b>	<b>4 464</b>	<b>-1,0</b>	<b>13 500</b>	<b>+40,4</b>	<b>1,7</b>	<b>3,0</b>
Republik Südafrika	982	+3,0	2 146	+6,1	0,3	2,2
sonstige afrikanische Länder	3 482	-2,1	11 354	+49,5	1,4	3,3
<b>Asien</b>	<b>39 894</b>	<b>+6,4</b>	<b>101 051</b>	<b>+3,5</b>	<b>12,7</b>	<b>2,5</b>
Arabische Golfstaaten	6 215	+17,6	17 281	+26,7	2,2	2,8
Volksrepublik China und Hongkong	11 948	-9,0	26 847	-23,8	3,4	2,2
Indien	2 572	-22,1	8 684	-18,6	1,1	3,4
Israel	1 901	+36,7	4 612	+37,6	0,6	2,4
Japan	8 366	+21,3	18 767	+32,0	2,4	2,2
Südkorea	1 817	+51,3	4 464	+65,3	0,6	2,5
Taiwan	1 274	-39,1	2 797	-48,6	0,4	2,2
sonstige asiatische Länder	5 801	+38,3	17 599	+42,5	2,2	3,0
<b>Amerika</b>	<b>29 938</b>	<b>+14,6</b>	<b>62 287</b>	<b>+24,6</b>	<b>7,8</b>	<b>2,1</b>
Kanada	2 244	+9,0	5 005	+20,7	0,6	2,2
USA	21 908	+10,6	41 776	+17,5	5,3	1,9
sonstige nordamerikanische Länder	320	+63,3	577	+38,0	0,1	1,8
Mittelamerika und Karibik	1 105	+47,5	3 106	+79,3	0,4	2,8
Brasilien	2 353	+24,5	6 485	+33,3	0,8	2,8
sonstige südamerikanische Länder	2 008	+40,0	5 338	+62,4	0,7	2,7
<b>Australien</b>	<b>1 699</b>	<b>+16,5</b>	<b>3 820</b>	<b>+21,2</b>	<b>0,5</b>	<b>2,2</b>
<b>Neuseeland und Ozeanien</b>	<b>428</b>	<b>+20,6</b>	<b>1 146</b>	<b>+26,1</b>	<b>0,1</b>	<b>2,7</b>
<b>Ohne Angabe</b>	<b>19 729</b>	<b>-31,3</b>	<b>36 629</b>	<b>-23,4</b>	<b>4,6</b>	<b>1,9</b>

Anmerkungen Seite 31

## 3.1 Leistung der Beherbergungsstätten nach Verwaltungsbezirken

Januar bis März 2015

Amtliche Schlüsselnummer	Verwaltungsbezirk	Ankünfte				Übernachtungen	
		aller Gäste	Veränderung <sup>1)</sup>	ausländischer Gäste	Veränderung <sup>1)</sup>	aller Gäste	Veränderung <sup>1)</sup>
	<b>Kreisfreie Städte</b>						
<b>111 000</b>	<b>Düsseldorf</b>	<b>633 554</b>	<b>+1,6</b>	<b>233 510</b>	<b>-1,2</b>	<b>1 072 568</b>	<b>-0,1</b>
<b>112 000</b>	<b>Duisburg</b>	<b>46 344</b>	<b>+0,4</b>	<b>8 782</b>	<b>-4,0</b>	<b>95 798</b>	<b>-0,8</b>
<b>113 000</b>	<b>Essen</b>	<b>158 832</b>	<b>-2,7</b>	<b>29 789</b>	<b>-16,2</b>	<b>330 931</b>	<b>-3,7</b>
<b>114 000</b>	<b>Krefeld</b>	<b>27 272</b>	<b>-3,1</b>	<b>6 852</b>	<b>-11,6</b>	<b>52 877</b>	<b>-1,7</b>
<b>116 000</b>	<b>Mönchengladbach</b>	<b>38 546</b>	<b>+20,4</b>	<b>7 679</b>	<b>+10,2</b>	<b>67 488</b>	<b>+25,2</b>
<b>117 000</b>	<b>Mülheim an der Ruhr</b>	<b>18 933</b>	<b>-4,7</b>	<b>3 072</b>	<b>-8,6</b>	<b>35 124</b>	<b>-5,3</b>
<b>119 000</b>	<b>Oberhausen</b>	<b>48 812</b>	<b>-1,3</b>	<b>9 173</b>	<b>-8,9</b>	<b>102 384</b>	<b>-3,9</b>
<b>120 000</b>	<b>Remscheid</b>	<b>12 913</b>	<b>+5,8</b>	<b>2 803</b>	<b>+0,4</b>	<b>25 050</b>	<b>+10,4</b>
<b>122 000</b>	<b>Solingen</b>	<b>11 786</b>	<b>+11,7</b>	<b>1 876</b>	<b>+9,1</b>	<b>24 921</b>	<b>+24,0</b>
<b>124 000</b>	<b>Wuppertal</b>	<b>53 814</b>	<b>+3,3</b>	<b>7 929</b>	<b>-1,0</b>	<b>137 471</b>	<b>+8,5</b>
<b>154 000</b>	<b>Kreis Kleve</b>	<b>65 058</b>	<b>+2,6</b>	<b>14 730</b>	<b>+14,6</b>	<b>138 024</b>	<b>+4,2</b>
154 004	Bedburg-Hau	686	-13,7	153	+20,5	1 987	+4,9
154 008	Emmerich am Rhein, Stadt	1 893	-9,9	322	-17,0	3 420	-25,4
154 012	Geldern, Stadt	5 056	-19,3	258	-41,4	22 351	-6,5
154 016	Goch, Stadt	5 575	-15,5	829	-35,6	11 244	-16,2
154 020	Issum	.	.	.	.	.	.
154 024	Kalkar, Stadt	12 526	+1,1	5 047	+2,0	21 717	-5,1
154 028	Kerken	829	+4,0	152	+35,7	1 467	-0,8
154 032	Kevelaer, Stadt	7 526	-2,5	899	-11,5	16 272	+13,1
154 036	Kleve, Stadt	8 918	+7,1	1 604	+23,6	19 649	+30,2
154 040	Kranenburg	3 574	+0,1	107	+15,1	8 035	-3,8
154 044	Rees, Stadt	3 100	+5,9	343	+34,0	6 128	+4,0
154 048	Rheurdt	1 658	+19,7	470	x	3 672	+29,1
154 052	Straelen, Stadt	2 690	-25,8	232	-10,1	4 409	-30,3
154 056	Uedem	.	.	.	.	.	.
154 060	Wachtendonk	917	-13,3	73	-31,1	1 523	+6,8
154 064	Weeze	8 246	+133,7	4 167	+82,2	10 835	+163,1
<b>158 000</b>	<b>Kreis Mettmann</b>	<b>118 381</b>	<b>-0,1</b>	<b>26 634</b>	<b>-7,6</b>	<b>221 012</b>	<b>+2,7</b>
158 004	Erkrath, Stadt	4 898	-8,8	999	+8,5	8 306	-12,3
158 008	Haan, Stadt	10 413	+6,1	1 041	-15,9	26 961	+21,8
158 012	Heiligenhaus, Stadt	2 912	+12,3	618	+6,2	4 669	-1,7
158 016	Hilden, Stadt	14 532	+5,1	2 909	-6,3	35 609	+12,3
158 020	Langenfeld (Rhld.), Stadt	6 418	+12,4	869	-13,8	12 552	+22,7
158 024	Mettmann, Stadt	16 463	+1,0	3 395	+47,1	27 122	+3,1
158 026	Monheim am Rhein, Stadt	7 118	+11,7	3 616	+15,4	12 671	+6,6
158 028	Ratingen, Stadt	48 695	-5,5	12 231	-20,9	79 384	-7,2
158 032	Velbert, Stadt	6 675	-2,1	938	-11,9	12 743	+0,4
158 036	Wülfrath, Stadt	257	+65,8	18	+350,0	995	+168,9
<b>162 000</b>	<b>Rhein-Kreis Neuss</b>	<b>100 165</b>	<b>+0,2</b>	<b>23 971</b>	<b>-4,8</b>	<b>228 298</b>	<b>+0,3</b>
162 004	Dormagen, Stadt	6 442	-2,5	1 295	-0,3	28 488	-2,3
162 008	Grevenbroich, Stadt	5 518	-1,0	1 325	+6,7	11 304	-15,6
162 012	Jüchen	656	-26,8	62	-76,2	1 244	-9,1
162 016	Kaarst, Stadt	11 848	-3,0	2 422	-2,0	19 835	-18,6
162 020	Korschenbroich, Stadt	2 075	-1,4	402	-1,2	21 578	-1,9
162 022	Meerbusch, Stadt	8 421	-2,5	1 371	-12,0	42 801	+22,6
162 024	Neuss, Stadt	64 853	+2,3	17 017	-4,5	102 257	+2,4
162 028	Rommerskirchen	352	-38,0	77	-41,2	791	-70,2
<b>166 000</b>	<b>Kreis Viersen</b>	<b>35 244</b>	<b>-4,8</b>	<b>3 484</b>	<b>-11,1</b>	<b>74 486</b>	<b>+1,6</b>
166 004	Brüggen	3 215	+3,4	324	-38,4	6 180	+0,7
166 008	Grefrath	1 823	-14,4	94	-19,7	3 856	-14,5
166 012	Kempfen, Stadt	2 981	-56,8	259	-24,0	8 082	-14,1
166 016	Nettetal, Stadt	11 852	+12,5	540	-14,1	23 601	+17,0
166 020	Niederkrüchten	896	+20,8	93	+9,4	2 000	+8,5
166 024	Schwalmtal	841	+48,3	103	+186,1	1 129	+49,3
166 028	Tönisvorst, Stadt	1 085	+10,5	87	-7,4	5 036	-7,2
166 032	Viersen, Stadt	2 604	-6,5	301	-27,1	4 998	-11,4
166 036	Willich, Stadt	9 947	+7,5	1 683	+0,3	19 604	+0,7
<b>170 000</b>	<b>Kreis Wesel</b>	<b>65 960</b>	<b>-1,6</b>	<b>9 277</b>	<b>+5,5</b>	<b>115 388</b>	<b>-4,2</b>
170 004	Alpen	.	.	.	.	.	.
170 008	Dinslaken, Stadt	4 480	+2,7	626	-17,2	8 676	-1,7
170 012	Hamminkeln, Stadt	3 382	+27,1	79	+2,6	5 523	+8,6
170 016	Hünxe	1 226	+17,2	403	+2,0	1 891	+4,3
170 020	Kamp-Lintfort, Stadt	3 251	-10,4	224	-9,7	5 810	-19,5

1) Veränderung gegenüber dem Vorjahreszeitraum in % – 2) mittlere Aufenthaltsdauer (in Tagen) = Übernachtungen / Ankünfte – 3) mittlere Auslastung der angebotenen-Betten = (Übernachtungen / angebotene Bettentage) \* 100

## Noch: 3.1 Leistung der Beherbergungsstätten nach Verwaltungsbezirken

Januar bis März 2015

Amtliche Schlüsselnummer	Verwaltungsbezirk	Übernachtungen		Mittlere Aufenthaltsdauer <sup>2)</sup>		Mittlere Auslastung der angebotenen Betten <sup>3)</sup>
		ausländischer Gäste	Veränderung <sup>1)</sup>	aller Gäste	ausländischer Gäste	
	<b>Kreisfreie Städte</b>					
111 000	Düsseldorf	433 120	-3,4	1,7	1,9	46,6
112 000	Duisburg	17 002	-17,7	2,1	1,9	32,2
113 000	Essen	62 529	-9,4	2,1	2,1	40,8
114 000	Krefeld	13 535	-4,6	1,9	2,0	33,7
116 000	Mönchengladbach	15 471	+24,6	1,8	2,0	33,0
117 000	Mülheim an der Ruhr	7 836	-5,5	1,9	2,6	27,3
119 000	Oberhausen	14 372	-10,1	2,1	1,6	45,7
120 000	Remscheid	5 381	+2,3	1,9	1,9	31,9
122 000	Solingen	4 282	+4,0	2,1	2,3	25,9
124 000	Wuppertal	17 332	-6,9	2,6	2,2	43,1
<b>154 000</b>	<b>Kreis Kleve</b>	<b>25 929</b>	<b>+6,4</b>	<b>2,1</b>	<b>1,8</b>	<b>26,0</b>
154 004	Bedburg-Hau	1 189	+385,3	2,9	7,8	22,8
154 008	Emmerich am Rhein, Stadt	598	-45,4	1,8	1,9	14,6
154 012	Geldern, Stadt	1 199	-25,7	4,4	4,6	58,6
154 016	Goch, Stadt	1 792	-29,1	2,0	2,2	21,1
154 020	Issum	.	.	.	.	.
154 024	Kalkar, Stadt	9 074	-13,2	1,7	1,8	18,8
154 028	Kerken	269	-6,3	1,8	1,8	19,1
154 032	Kevelaer, Stadt	1 708	+10,7	2,2	1,9	19,3
154 036	Kleve, Stadt	3 232	+26,1	2,2	2,0	30,5
154 040	Kranenburg	180	+13,9	2,2	1,7	28,5
154 044	Rees, Stadt	800	+59,7	2,0	2,3	23,5
154 048	Rheurdt	850	x	2,2	1,8	26,2
154 052	Straelen, Stadt	574	+24,0	1,6	2,5	26,3
154 056	Uedem	.	.	.	.	.
154 060	Wachtendonk	86	-31,2	1,7	1,2	18,5
154 064	Weeze	4 278	+85,2	1,3	1,0	34,6
<b>158 000</b>	<b>Kreis Mettmann</b>	<b>53 082</b>	<b>-1,5</b>	<b>1,9</b>	<b>2,0</b>	<b>34,9</b>
158 004	Erkrath, Stadt	2 056	-9,5	1,7	2,1	33,9
158 008	Haan, Stadt	2 430	-19,1	2,6	2,3	46,9
158 012	Heiligenhaus, Stadt	1 156	-1,0	1,6	1,9	22,8
158 016	Hilden, Stadt	8 626	+19,1	2,5	3,0	39,3
158 020	Langenfeld (Rhld.), Stadt	1 957	-9,9	2,0	2,3	30,8
158 024	Mettmann, Stadt	5 465	+51,7	1,6	1,6	31,0
158 026	Monheim am Rhein, Stadt	7 057	+14,8	1,8	2,0	35,2
158 028	Ratingen, Stadt	21 279	-18,0	1,6	1,7	35,6
158 032	Velbert, Stadt	2 693	+14,4	1,9	2,9	27,0
158 036	Wülfrath, Stadt	363	x	3,9	20,2	19,4
<b>162 000</b>	<b>Rhein-Kreis Neuss</b>	<b>44 759</b>	<b>-3,9</b>	<b>2,3</b>	<b>1,9</b>	<b>39,4</b>
162 004	Dormagen, Stadt	4 038	-8,2	4,4	3,1	42,1
162 008	Grevenbroich, Stadt	2 224	-21,6	2,0	1,7	22,7
162 012	Jüchen	130	-66,2	1,9	2,1	17,0
162 016	Kaarst, Stadt	4 475	-23,6	1,7	1,8	38,9
162 020	Korschenbroich, Stadt	802	-3,6	10,4	2,0	75,3
162 022	Meerbusch, Stadt	6 979	+62,1	5,1	5,1	54,4
162 024	Neuss, Stadt	25 934	-4,7	1,6	1,5	35,5
162 028	Rommerskirchen	177	-75,3	2,2	2,3	9,1
<b>166 000</b>	<b>Kreis Viersen</b>	<b>7 893</b>	<b>-23,9</b>	<b>2,1</b>	<b>2,3</b>	<b>29,2</b>
166 004	Brüggen	539	-35,1	1,9	1,7	16,6
166 008	Grefrath	178	-25,5	2,1	1,9	20,7
166 012	Kempfen, Stadt	781	-28,1	2,7	3,0	27,3
166 016	Nettetal, Stadt	1 041	-7,6	2,0	1,9	30,8
166 020	Niederkrüchten	130	-19,3	2,2	1,4	24,5
166 024	Schwalmtal	107	+148,8	1,3	1,0	19,2
166 028	Tönisvorst, Stadt	134	-33,0	4,6	1,5	45,0
166 032	Viersen, Stadt	633	-13,6	1,9	2,1	25,3
166 036	Willich, Stadt	4 350	-26,9	2,0	2,6	37,9
<b>170 000</b>	<b>Kreis Wesel</b>	<b>17 077</b>	<b>+0,6</b>	<b>1,7</b>	<b>1,8</b>	<b>27,4</b>
170 004	Alpen	.	.	.	.	.
170 008	Dinslaken, Stadt	1 234	-20,2	1,9	2,0	26,9
170 012	Hamminkeln, Stadt	146	-30,5	1,6	1,8	21,2
170 016	Hünxe	532	-25,2	1,5	1,3	16,5
170 020	Kamp-Lintfort, Stadt	437	-6,6	1,8	2,0	29,3

Anmerkungen Seite 44

## Noch: 3.1 Leistung der Beherbergungsstätten nach Verwaltungsbezirken

Januar bis März 2015

Amtliche Schlüssel- nummer	Verwaltungsbezirk	Ankünfte				Übernachtungen	
		aller Gäste	Veränderung <sup>1)</sup>	ausländischer Gäste	Veränderung <sup>1)</sup>	aller Gäste	Veränderung <sup>1)</sup>
	<b>Noch: Kreis Wesel</b>						
170 024	Moers, Stadt	14 016	-3,2	2 732	+46,1	22 391	-12,8
170 028	Neukirchen-Vluyn, Stadt	3 214	-17,0	166	-37,1	5 476	-5,3
170 032	Rheinberg, Stadt	1 681	+19,6	253	-9,3	3 234	+10,1
170 036	Schermbeck	5 460	-1,5	821	+26,9	10 164	+7,4
170 040	Sonsbeck	880	-22,1	43	-24,6	2 793	-11,9
170 044	Voerde (Niederrhein), Stadt	.	.	.	.	.	.
170 048	Wesel, Stadt	16 212	-2,6	2 989	-2,4	27 175	-1,7
170 052	Xanten, Stadt	10 685	+0,9	841	-22,1	18 853	-1,6
<b>100 000</b>	<b>Reg.-Bez. Düsseldorf</b>	<b>1 435 614</b>	<b>+0,9</b>	<b>389 561</b>	<b>-2,9</b>	<b>2 721 820</b>	<b>+0,7</b>
	<b>Kreisfreie Städte</b>						
<b>314 000</b>	<b>Bonn</b>	<b>171 820</b>	<b>+2,3</b>	<b>32 742</b>	<b>+7,8</b>	<b>321 978</b>	<b>+3,1</b>
<b>315 000</b>	<b>Köln</b>	<b>774 989</b>	<b>+7,3</b>	<b>230 322</b>	<b>+6,0</b>	<b>1 364 391</b>	<b>+11,2</b>
<b>316 000</b>	<b>Leverkusen</b>	<b>30 618</b>	<b>+4,1</b>	<b>9 246</b>	<b>+3,0</b>	<b>56 403</b>	<b>+4,4</b>
<b>334 000</b>	<b>Städteregion Aachen</b>	<b>135 324</b>	<b>+5,3</b>	<b>37 634</b>	<b>-3,1</b>	<b>295 883</b>	<b>+7,8</b>
334 002	Aachen, kreisfreie Stadt	94 406	+3,6	27 393	-4,3	197 676	+6,3
334 004	Alsdorf, Stadt	1 633	+43,9	170	+0,6	3 617	+12,2
334 008	Baesweiler, Stadt	1 508	+13,6	306	+6,6	3 221	+34,6
334 012	Eschweiler, Stadt	4 275	+10,2	238	-13,5	7 929	+2,4
334 016	Herzogenrath, Stadt	2 602	+10,3	78	-	5 169	+21,5
334 020	Monschau, Stadt	11 646	+15,1	4 305	-2,6	26 456	+35,8
334 024	Roetgen	1 192	-16,2	131	-29,9	2 404	+9,0
334 028	Simmerath	8 167	+9,7	3 021	+6,0	28 501	+4,0
334 032	Stolberg (Rhld.), Stadt	4 271	+11,6	876	+12,3	9 262	+14,5
334 036	Würselen, Stadt	5 624	-4,3	1 116	-3,5	11 648	-15,5
<b>358 000</b>	<b>Kreis Düren</b>	<b>30 531</b>	<b>+5,6</b>	<b>5 042</b>	<b>+0,9</b>	<b>88 651</b>	<b>+8,2</b>
358 004	Aldenhoven	.	.	.	.	.	.
358 008	Düren, Stadt	9 585	+6,3	1 741	+21,5	17 067	+10,2
358 012	Heimbach, Stadt	4 352	-0,2	1 561	-4,5	33 809	+10,7
358 016	Hürtgenwald	3 562	+2,5	520	-34,3	6 649	-9,6
358 020	Inden	.	.	.	.	.	.
358 024	Jülich, Stadt	4 779	+26,6	631	+3,8	9 932	-2,6
358 028	Kreuzau	755	-20,0	45	+9,8	2 149	+27,9
358 032	Langenwehe	-	-	-	-	-	-
358 036	Linnich, Stadt	533	+15,6	70	+4,5	915	+5,4
358 040	Merzenich	.	.	.	.	.	.
358 044	Nideggen, Stadt	4 899	-0,7	391	+23,3	13 813	+14,2
358 048	Niederzier	795	+13,1	50	-36,7	1 554	+18,4
358 052	Nörvenich	.	.	.	.	.	.
358 056	Titz	-	-	-	-	-	-
358 060	Vettweiß	-	-	-	-	-	-
<b>362 000</b>	<b>Rhein-Erft-Kreis</b>	<b>83 529</b>	<b>-0,8</b>	<b>13 464</b>	<b>-26,4</b>	<b>250 479</b>	<b>+8,6</b>
362 004	Bedburg, Stadt	2 253	+5,6	182	-2,7	3 405	+0,3
362 008	Bergheim, Stadt	4 192	-1,4	1 041	-42,9	14 709	+24,9
362 012	Brühl, Stadt	26 608	+14,9	1 945	-27,2	82 137	+6,0
362 016	Elsdorf, Stadt	802	-15,0	21	-32,3	1 548	-16,3
362 020	Erfstadt, Stadt	2 623	+0,8	69	-42,0	4 677	+1,9
362 024	Frechen, Stadt	12 989	-2,1	3 973	+25,4	23 594	+0,1
362 028	Hürth, Stadt	15 779	-6,6	3 041	-59,9	77 045	+27,0
362 032	Kerpen, Stadt	9 171	+13,7	1 862	+30,3	23 395	+0,6
362 036	Pulheim, Stadt	6 793	+0,6	899	+14,5	13 306	+7,5
362 040	Wesseling, Stadt	2 319	-62,0	431	-13,5	6 663	-43,5
<b>366 000</b>	<b>Kreis Euskirchen</b>	<b>51 090</b>	<b>+6,4</b>	<b>6 583</b>	<b>+16,0</b>	<b>144 824</b>	<b>+2,1</b>
366 004	Bad Münstereifel, Stadt	9 043	+9,9	330	+27,4	19 503	-3,8
366 008	Blankenheim	7 010	-1,4	181	+31,2	14 920	-4,3
366 012	Dahlem	9 050	+41,0	3 707	+47,5	28 090	+56,4
366 016	Euskirchen, Stadt	7 692	+3,8	737	-26,3	15 073	+7,2
366 020	Hellenthal	3 844	+17,1	463	+7,2	8 359	+13,7
366 024	Kall	3 835	-7,6	99	-65,0	8 917	-2,2
366 028	Mechemich, Stadt	.	.	.	.	.	.
366 032	Nettersheim	2 873	-13,1	21	-44,7	26 981	-8,6
366 036	Schleiden, Stadt	5 701	-1,7	904	+4,9	13 723	-27,7
366 040	Weilerswist	.	.	.	.	.	.
366 044	Zülpich, Stadt	707	-13,4	33	+17,9	5 165	-7,8

Anmerkungen Seite 44



## Noch: 3.1 Leistung der Beherbergungsstätten nach Verwaltungsbezirken

Januar bis März 2015

Amtliche Schlüsselnummer	Verwaltungsbezirk	Übernachtungen		Mittlere Aufenthaltsdauer <sup>2)</sup>		Mittlere Auslastung der angebotenen Betten <sup>3)</sup>
		ausländischer Gäste	Veränderung <sup>1)</sup>	aller Gäste	ausländischer Gäste	
	<b>Noch: Kreis Wesel</b>					
170 024	Moers, Stadt	4 724	+31,3	1,6	1,7	32,8
170 028	Neukirchen-Vluyn, Stadt	351	-38,0	1,7	2,1	29,0
170 032	Rheinberg, Stadt	542	-3,7	1,9	2,1	24,0
170 036	Schermbeck	1 785	+63,9	1,9	2,2	23,2
170 040	Sonsbeck	141	-26,6	3,2	3,3	10,6
170 044	Voerde (Niederrhein), Stadt	.	.	.	.	.
170 048	Wesel, Stadt	5 471	-5,1	1,7	1,8	34,2
170 052	Xanten, Stadt	1 482	-32,4	1,8	1,8	26,3
<b>100 000</b>	<b>Reg.-Bez. Düsseldorf</b>	<b>739 600</b>	<b>-3,8</b>	<b>1,9</b>	<b>1,9</b>	<b>38,8</b>
	<b>Kreisfreie Städte</b>					
<b>314 000</b>	<b>Bonn</b>	<b>73 345</b>	<b>+8,0</b>	<b>1,9</b>	<b>2,2</b>	<b>41,3</b>
<b>315 000</b>	<b>Köln</b>	<b>453 503</b>	<b>+12,4</b>	<b>1,8</b>	<b>2,0</b>	<b>46,8</b>
<b>316 000</b>	<b>Leverkusen</b>	<b>18 209</b>	<b>+1,6</b>	<b>1,8</b>	<b>2,0</b>	<b>40,8</b>
	<b>Städteregion Aachen</b>	<b>76 465</b>	<b>+7,2</b>	<b>2,2</b>	<b>2,0</b>	<b>35,2</b>
334 002	Aachen, kreisfreie Stadt	56 852	+8,5	2,1	2,1	41,2
334 004	Alsdorf, Stadt	376	-35,4	2,2	2,2	34,3
334 008	Baesweiler, Stadt	854	+51,4	2,1	2,8	31,4
334 012	Eschweiler, Stadt	480	-27,6	1,9	2,0	31,2
334 016	Herzogenrath, Stadt	225	+3,2	2,0	2,9	39,7
334 020	Monschau, Stadt	6 010	+1,2	2,3	1,4	24,9
334 024	Roetgen	182	-42,6	2,0	1,4	17,9
334 028	Simmerath	7 337	+6,8	3,5	2,4	24,7
334 032	Stolberg (Rhld.), Stadt	2 024	+24,9	2,2	2,3	26,1
334 036	Würselen, Stadt	2 125	-0,4	2,1	1,9	38,5
<b>358 000</b>	<b>Kreis Düren</b>	<b>27 664</b>	<b>+8,2</b>	<b>2,9</b>	<b>5,5</b>	<b>23,2</b>
358 004	Aldenhoven	.	.	.	.	.
358 008	Düren, Stadt	3 503	+32,6	1,8	2,0	27,4
358 012	Heimbach, Stadt	19 387	+4,0	7,8	12,4	23,8
358 016	Hürtgenwald	1 214	-36,6	1,9	2,3	24,0
358 020	Inden	.	.	.	.	.
358 024	Jülich, Stadt	1 273	+15,0	2,1	2,0	29,1
358 028	Kreuzau	326	+452,5	2,8	7,2	19,0
358 032	Langenwehe	-	-	-	-	-
358 036	Linnich, Stadt	162	+10,2	1,7	2,3	19,9
358 040	Merzenich	.	.	.	.	.
358 044	Nideggen, Stadt	1 512	+71,8	2,8	3,9	14,8
358 048	Niederzier	119	+12,3	2,0	2,4	24,7
358 052	Nörvenich	.	.	.	.	.
358 056	Titz	-	-	-	-	-
358 060	Vettweiß	-	-	-	-	-
<b>362 000</b>	<b>Rhein-Erft-Kreis</b>	<b>39 345</b>	<b>-4,3</b>	<b>3,0</b>	<b>2,9</b>	<b>38,4</b>
362 004	Bedburg, Stadt	338	+11,9	1,5	1,9	23,9
362 008	Bergheim, Stadt	5 635	-8,2	3,5	5,4	31,6
362 012	Brühl, Stadt	4 120	-15,6	3,1	2,1	38,3
362 016	Elsdorf, Stadt	71	-29,7	1,9	3,4	19,5
362 020	Erfstadt, Stadt	131	-59,6	1,8	1,9	17,7
362 024	Frechen, Stadt	6 997	+25,3	1,8	1,8	32,0
362 028	Hürth, Stadt	15 538	-13,7	4,9	5,1	62,0
362 032	Kerpen, Stadt	3 799	+30,2	2,6	2,0	33,0
362 036	Pulheim, Stadt	1 687	-3,8	2,0	1,9	28,9
362 040	Wesseling, Stadt	1 029	-7,0	2,9	2,4	22,7
<b>366 000</b>	<b>Kreis Euskirchen</b>	<b>21 389</b>	<b>+24,9</b>	<b>2,8</b>	<b>3,2</b>	<b>24,3</b>
366 004	Bad Münstereifel, Stadt	514	+20,9	2,2	1,6	26,7
366 008	Blankenheim	255	+3,7	2,1	1,4	20,8
366 012	Dahlem	13 851	+48,3	3,1	3,7	29,9
366 016	Euskirchen, Stadt	1 860	-14,3	2,0	2,5	29,0
366 020	Hellenthal	1 011	+25,0	2,2	2,2	14,5
366 024	Kall	177	-57,9	2,3	1,8	15,2
366 028	Mechernich, Stadt	.	.	.	.	.
366 032	Nettersheim	103	-64,2	9,4	4,9	47,3
366 036	Schleiden, Stadt	3 268	+8,7	2,4	3,6	12,7
366 040	Weilerswist	.	.	.	.	.
366 044	Zülpich, Stadt	46	-9,8	7,3	1,4	48,8

Anmerkungen Seite 44

## Noch: 3.1 Leistung der Beherbergungsstätten nach Verwaltungsbezirken

Januar bis März 2015

Amtliche Schlüssel- nummer	Verwaltungsbezirk	Ankünfte				Übernachtungen	
		aller Gäste	Veränderung <sup>1)</sup>	ausländischer Gäste	Veränderung <sup>1)</sup>	aller Gäste	Veränderung <sup>1)</sup>
<b>370 000</b>	<b>Kreis Heinsberg</b>	<b>20 177</b>	<b>+5,9</b>	<b>2 920</b>	<b>+1,8</b>	<b>47 463</b>	<b>+3,9</b>
370 004	Erkelenz, Stadt	2 818	+2,0	716	+1,1	6 679	-0,6
370 008	Gangelt	1 340	-9,7	234	-24,5	2 502	-31,5
370 012	Geilenkirchen, Stadt	1 346	+2,0	570	+24,5	3 944	+9,3
370 016	Heinsberg, Stadt	1 679	+50,3	328	+73,5	2 635	+28,6
370 020	Hückelhoven, Stadt	2 770	+4,2	361	-4,0	4 650	+0,2
370 024	Selfkant	.	.	.	.	.	.
370 028	Übach-Palenberg, Stadt	962	-2,4	-	-100,0	3 366	+3,4
370 032	Waldfeucht	.	.	.	.	.	.
370 036	Wassenberg, Stadt	2 233	+8,0	204	-11,7	3 991	+3,5
370 040	Wegberg, Stadt	6 532	+5,0	422	+2,4	18 665	+10,0
<b>374 000</b>	<b>Oberbergischer Kreis</b>	<b>57 542</b>	<b>+1,7</b>	<b>3 284</b>	<b>-16,0</b>	<b>182 489</b>	<b>+2,6</b>
374 004	Bergneustadt, Stadt	3 996	+6,5	141	+11,9	8 116	+15,4
374 008	Engelskirchen	3 459	+4,0	117	+12,5	27 522	+1,7
374 012	Gummersbach, Stadt	11 209	-8,3	1 498	-28,2	23 531	+0,1
374 016	Hückeswagen, Stadt	2 633	+5,5	232	+20,8	5 681	-14,6
374 020	Lindlar	4 017	+6,5	164	-8,4	10 651	+14,8
374 024	Marieneide	2 298	-31,6	175	-47,1	4 590	-29,5
374 028	Morsbach	.	.	.	.	.	.
374 032	Nümbrecht	10 022	+11,8	215	+40,5	38 697	-1,6
374 036	Radevormwald, Stadt	5 389	-13,1	114	+107,3	17 331	-2,5
374 040	Reichshof	1 993	+21,2	52	+73,3	21 872	+5,0
374 044	Waldbrohl, Stadt	.	.	.	.	.	.
374 048	Wiehl, Stadt	5 346	+7,2	318	-16,5	9 817	+8,6
374 052	Wipperfürth, Stadt	3 039	+14,1	237	-5,6	6 045	+22,2
<b>378 000</b>	<b>Rhein.-Berg. Kreis</b>	<b>44 524</b>	<b>+6,2</b>	<b>5 790</b>	<b>+4,5</b>	<b>115 518</b>	<b>+9,9</b>
378 004	Bergisch Gladbach, Stadt	16 595	+0,7	2 459	-17,0	35 865	+5,6
378 008	Burscheid, Stadt	2 148	-12,0	542	-19,6	4 222	+3,9
378 012	Kürten	2 365	+48,4	173	+268,1	5 986	+50,9
378 016	Leichlingen (Rhld.), Stadt	3 502	+69,9	98	+58,1	30 640	+9,0
378 020	Odenthal	3 760	+10,4	284	+3,6	6 762	+17,1
378 024	Overath, Stadt	3 313	+25,9	812	+41,2	7 536	+49,1
378 028	Rösrath, Stadt	5 459	+18,9	492	+89,2	11 481	+26,2
378 032	Wermelskirchen, Stadt	7 382	-15,2	930	+35,6	13 026	-13,7
<b>382 000</b>	<b>Rhein-Sieg-Kreis</b>	<b>129 320</b>	<b>+2,9</b>	<b>14 292</b>	<b>+14,6</b>	<b>281 744</b>	<b>+4,0</b>
382 004	Alfter	2 700	-5,6	70	-7,9	6 945	-1,6
382 008	Bad Honnef, Stadt	19 400	+3,2	976	-9,0	40 069	+6,4
382 012	Bornheim, Stadt	5 039	+5,4	402	+65,4	13 844	-0,4
382 016	Eitorf	4 036	+21,4	91	+30,0	7 372	+19,7
382 020	Hennef (Sieg), Stadt	11 173	+10,7	694	+46,4	46 736	+3,8
382 024	Königswinter, Stadt	28 168	+9,6	3 424	+45,4	51 352	+8,1
382 028	Lohmar, Stadt	3 034	-6,6	373	-8,1	5 144	-10,9
382 032	Meckenheim, Stadt	2 425	-1,3	326	+86,3	4 296	-3,8
382 036	Much	4 974	+31,8	401	+30,6	10 370	+38,7
382 040	Neunkirchen-Seelscheid	.	.	.	.	.	.
382 044	Niederkassel, Stadt	3 847	-5,1	884	+3,0	6 966	-0,6
382 048	Rheinbach, Stadt	6 225	+1,3	837	-6,0	10 101	-10,7
382 052	Ruppichteroth	.	.	.	.	.	.
382 056	Sankt Augustin, Stadt	2 840	-29,5	158	-59,7	5 316	-12,2
382 060	Siegburg, Stadt	12 052	+4,4	2 456	+5,3	22 936	+10,2
382 064	Swisttal	3 915	+8,6	465	+67,3	12 835	+13,1
382 068	Troisdorf, Stadt	13 083	-10,3	2 414	+4,1	24 419	-6,3
382 072	Wachtberg	2 417	-4,2	213	+23,8	5 033	+5,2
382 076	Windeck	2 352	-13,9	64	+137,0	4 972	-2,8
<b>300 000</b>	<b>Reg.-Bez. Köln</b>	<b>1 529 464</b>	<b>+5,3</b>	<b>361 319</b>	<b>+3,5</b>	<b>3 149 823</b>	<b>+7,8</b>
	<b>Kreisfreie Städte</b>						
<b>512 000</b>	<b>Bottrop</b>	<b>9 032</b>	<b>+4,1</b>	<b>1 759</b>	<b>+6,7</b>	<b>17 755</b>	<b>-9,4</b>
<b>513 000</b>	<b>Gelsenkirchen</b>	<b>26 014</b>	<b>-7,4</b>	<b>4 234</b>	<b>-25,8</b>	<b>72 831</b>	<b>-1,8</b>
<b>515 000</b>	<b>Münster</b>	<b>133 884</b>	<b>-2,0</b>	<b>11 668</b>	<b>-3,9</b>	<b>295 759</b>	<b>-1,2</b>

## Noch: 3.1 Leistung der Beherbergungsstätten nach Verwaltungsbezirken

Januar bis März 2015

Amtliche Schlüsselnummer	Verwaltungsbezirk	Übernachtungen		Mittlere Aufenthaltsdauer <sup>2)</sup>		Mittlere Auslastung der angebotenen Betten <sup>3)</sup>
		ausländischer Gäste	Veränderung <sup>1)</sup>	aller Gäste	ausländischer Gäste	
<b>370 000</b>	<b>Kreis Heinsberg</b>	<b>7 951</b>	<b>-2,6</b>	<b>2,4</b>	<b>2,7</b>	<b>30,5</b>
370 004	Erkelenz, Stadt	2 266	-8,7	2,4	3,2	29,6
370 008	Gangelt	528	-35,9	1,9	2,3	22,7
370 012	Geilenkirchen, Stadt	2 010	+41,5	2,9	3,5	26,5
370 016	Heinsberg, Stadt	506	-5,2	1,6	1,5	26,3
370 020	Hückelhoven, Stadt	787	+11,6	1,7	2,2	27,4
370 024	Selfkant	.	.	.	.	.
370 028	Übach-Palenberg, Stadt	-	-100,0	3,5	-	30,9
370 032	Waldfeucht	.	.	.	.	.
370 036	Wassenberg, Stadt	411	-34,1	1,8	2,0	15,3
370 040	Wegberg, Stadt	1 232	+10,0	2,9	2,9	43,7
<b>374 000</b>	<b>Oberbergischer Kreis</b>	<b>9 120</b>	<b>-6,2</b>	<b>3,2</b>	<b>2,8</b>	<b>35,0</b>
374 004	Bergneustadt, Stadt	272	+11,5	2,0	1,9	15,7
374 008	Engelskirchen	317	+111,3	8,0	2,7	75,4
374 012	Gummersbach, Stadt	4 042	-22,5	2,1	2,7	30,0
374 016	Hückeswagen, Stadt	640	-6,8	2,2	2,8	31,1
374 020	Lindlar	1 141	+155,3	2,7	7,0	26,5
374 024	Marienheide	358	-54,4	2,0	2,0	23,9
374 028	Morsbach	.	.	.	.	.
374 032	Nümbrecht	471	+12,7	3,9	2,2	47,1
374 036	Radevormwald, Stadt	241	+72,1	3,2	2,1	32,5
374 040	Reichshof	373	+205,7	11,0	7,2	54,7
374 044	Waldbröl, Stadt	.	.	.	.	.
374 048	Wiehl, Stadt	713	+0,1	1,8	2,2	25,0
374 052	Wipperfürth, Stadt	527	-30,8	2,0	2,2	22,4
<b>378 000</b>	<b>Rhein.-Berg. Kreis</b>	<b>13 720</b>	<b>+19,3</b>	<b>2,6</b>	<b>2,4</b>	<b>37,8</b>
378 004	Bergisch Gladbach, Stadt	5 204	+0,2	2,2	2,1	39,7
378 008	Burscheid, Stadt	1 573	-7,1	2,0	2,9	24,7
378 012	Kürten	497	+121,9	2,5	2,9	38,0
378 016	Leichlingen (Rhld.), Stadt	865	+21,5	8,7	8,8	60,0
378 020	Odenthal	594	+22,2	1,8	2,1	31,6
378 024	Overath, Stadt	2 260	+90,9	2,3	2,8	24,7
378 028	Rösrath, Stadt	1 092	+94,7	2,1	2,2	44,8
378 032	Wermelskirchen, Stadt	1 635	+12,9	1,8	1,8	24,1
<b>382 000</b>	<b>Rhein-Sieg-Kreis</b>	<b>32 081</b>	<b>+17,6</b>	<b>2,2</b>	<b>2,2</b>	<b>32,1</b>
382 004	Alfter	145	-13,2	2,6	2,1	40,6
382 008	Bad Honnef, Stadt	2 432	-4,9	2,1	2,5	33,8
382 012	Bornheim, Stadt	1 965	+159,6	2,7	4,9	25,2
382 016	Eitorf	156	+9,9	1,8	1,7	27,6
382 020	Hennef (Sieg), Stadt	1 682	+24,9	4,2	2,4	49,6
382 024	Königswinter, Stadt	6 633	+19,9	1,8	1,9	32,0
382 028	Lohmar, Stadt	691	-15,2	1,7	1,9	25,2
382 032	Meckenheim, Stadt	549	+98,2	1,8	1,7	23,4
382 036	Much	980	+29,5	2,1	2,4	31,6
382 040	Neunkirchen-Seelscheid	.	.	.	.	.
382 044	Niederkassel, Stadt	2 182	+11,2	1,8	2,5	36,7
382 048	Rheinbach, Stadt	1 240	-17,3	1,6	1,5	35,8
382 052	Ruppichteroth	.	.	.	.	.
382 056	Sankt Augustin, Stadt	622	-14,0	1,9	3,9	46,9
382 060	Siegburg, Stadt	6 600	+16,7	1,9	2,7	34,6
382 064	Swisttal	663	+11,8	3,3	1,4	17,6
382 068	Troisdorf, Stadt	4 533	+15,1	1,9	1,9	37,8
382 072	Wachtberg	742	+116,3	2,1	3,5	18,2
382 076	Windeck	174	+132,0	2,1	2,7	15,1
<b>300 000</b>	<b>Reg.-Bez. Köln</b>	<b>772 792</b>	<b>+10,2</b>	<b>2,1</b>	<b>2,1</b>	<b>38,7</b>
	<b>Kreisfreie Städte</b>					
<b>512 000</b>	<b>Bottrop</b>	<b>3 018</b>	<b>-35,1</b>	<b>2,0</b>	<b>1,7</b>	<b>30,9</b>
<b>513 000</b>	<b>Gelsenkirchen</b>	<b>8 421</b>	<b>-12,6</b>	<b>2,8</b>	<b>2,0</b>	<b>39,5</b>
<b>515 000</b>	<b>Münster</b>	<b>22 606</b>	<b>-1,8</b>	<b>2,2</b>	<b>1,9</b>	<b>40,8</b>

Anmerkungen Seite 44

## Noch: 3.1 Leistung der Beherbergungsstätten nach Verwaltungsbezirken

Januar bis März 2015

Amtliche Schlüssel- nummer	Verwaltungsbezirk	Ankünfte				Übernachtungen	
		aller Gäste	Veränderung <sup>1)</sup>	ausländischer Gäste	Veränderung <sup>1)</sup>	aller Gäste	Veränderung <sup>1)</sup>
<b>554 000</b>	<b>Kreis Borken</b>	<b>59 351</b>	<b>+6,1</b>	<b>6 850</b>	<b>-7,7</b>	<b>109 483</b>	<b>+6,3</b>
554 004	Ahaus, Stadt	5 596	+22,6	765	+8,8	8 854	+8,5
554 008	Bocholt, Stadt	8 716	+25,2	1 314	+45,2	16 279	+39,0
554 012	Borken, Stadt	9 491	-9,4	476	-41,5	20 669	-4,7
554 016	Gescher, Stadt	1 703	+196,7	47	+261,5	2 613	+261,9
554 020	Gronau (Westf.), Stadt	8 001	+14,2	1 406	+12,9	14 960	+7,7
554 024	Heek	.	.	.	.	.	.
554 028	Heiden	.	.	.	.	.	.
554 032	Isselburg, Stadt	1 884	-18,7	990	-17,8	2 591	-19,7
554 036	Legden	6 491	+0,8	530	+0,6	12 149	-2,3
554 040	Raesfeld	1 268	+9,7	45	-21,1	2 165	+5,4
554 044	Reken	2 569	-2,9	107	-40,9	4 744	+6,1
554 048	Rhede, Stadt	1 195	+19,0	176	+27,5	1 790	+17,1
554 052	Schöppingen	1 263	+87,1	100	+9,9	2 836	+68,4
554 056	Stadtlohn, Stadt	563	-53,8	28	-78,0	1 126	-40,9
554 060	Südlohn	2 394	+17,8	261	-37,3	4 258	+30,1
554 064	Velen, Stadt	3 182	-2,2	211	-51,2	5 729	-12,9
554 068	Vreden, Stadt	2 368	+3,3	334	-20,1	3 741	+17,2
<b>558 000</b>	<b>Kreis Coesfeld</b>	<b>32 317</b>	<b>+4,9</b>	<b>2 182</b>	<b>+14,1</b>	<b>124 803</b>	<b>+2,5</b>
558 004	Ascheberg	3 697	+0,3	396	+41,9	5 931	+10,6
558 008	Billerbeck, Stadt	3 990	-23,5	344	+3,3	10 339	-20,3
558 012	Coesfeld, Stadt	7 304	+25,5	476	-4,6	12 330	+17,1
558 016	Dülmen, Stadt	3 637	+1,1	221	-20,8	7 884	+18,4
558 020	Havixbeck	551	+0,2	33	+13,8	1 693	+3,7
558 024	Lüdinghausen, Stadt	1 659	+27,2	50	+11,1	2 714	+12,0
558 028	Nordkirchen	.	.	.	.	.	.
558 032	Nottuln	3 110	-	141	+0,7	5 143	-10,0
558 036	Olfen, Stadt	843	+36,0	71	x	1 065	+4,8
558 040	Rosendahl	.	.	.	.	.	.
558 044	Senden	2 840	+15,9	318	+40,7	5 123	+13,0
<b>562 000</b>	<b>Kreis Recklinghausen</b>	<b>67 251</b>	<b>+3,3</b>	<b>7 693</b>	<b>-4,1</b>	<b>137 355</b>	<b>+10,7</b>
562 004	Castrop-Rauxel, Stadt	7 397	+6,6	848	+41,6	15 617	+34,6
562 008	Datteln, Stadt	6 936	+4,4	88	-5,4	14 586	-
562 012	Dorsten, Stadt	5 427	+1,9	740	+24,4	12 810	+5,5
562 014	Gladbeck, Stadt	8 692	-8,0	2 275	-20,3	14 004	-6,7
562 016	Haltern am See, Stadt	13 492	+4,3	409	+23,2	28 305	+5,6
562 020	Herten, Stadt	3 673	-11,5	357	-6,1	9 106	+22,7
562 024	Marl, Stadt	5 597	+14,5	501	-44,7	11 867	+19,8
562 028	Oer-Erkenschwick, Stadt	3 508	+6,4	99	-21,4	8 506	+38,2
562 032	Recklinghausen, Stadt	11 324	+9,6	2 213	+10,7	20 322	+10,8
562 036	Waltrop, Stadt	1 205	+2,8	163	+19,9	2 232	+5,0
<b>566 000</b>	<b>Kreis Steinfurt</b>	<b>53 785</b>	<b>+1,2</b>	<b>5 096</b>	<b>+2,6</b>	<b>129 734</b>	<b>+3,3</b>
566 004	Altenberge	2 699	+9,4	52	-35,8	3 490	-11,1
566 008	Emsdetten, Stadt	3 488	-9,9	213	-52,9	7 027	-11,1
566 012	Greven, Stadt	4 328	-15,6	578	+24,3	7 054	-18,9
566 016	Hörstel, Stadt	3 586	-14,1	291	-7,3	7 048	-16,3
566 020	Hopsten	.	.	.	.	.	.
566 024	Horstmar, Stadt	.	.	.	.	.	.
566 028	Ibbenbüren, Stadt	6 258	+7,0	694	+23,9	10 248	-
566 032	Ladbergen	2 430	+9,7	594	+49,6	3 300	-15,5
566 036	Laer	580	-1,0	4	-33,3	1 289	-5,6
566 040	Lengerich, Stadt	1 082	+4,9	70	-15,7	3 001	+17,4
566 044	Lienen	750	-6,3	144	+8,3	4 347	+10,1
566 048	Lotte	.	.	.	.	.	.
566 052	Metelen	403	+11,9	6	-14,3	794	+20,9
566 056	Mettingen	1 376	+19,3	42	+100,0	11 807	+8,9
566 060	Neuenkirchen	618	-31,3	68	-11,7	2 864	+82,2
566 064	Nordwalde	2 344	+28,2	-	-	6 107	+37,2
566 068	Ochtrup, Stadt	1 276	+2,6	165	-17,9	2 135	+7,8
566 072	Recke	744	-20,8	3	-91,4	1 929	-23,8
566 076	Rheine, Stadt	6 966	+18,6	965	+54,6	12 746	+20,3
566 080	Saerbeck	2 447	-2,6	53	-10,2	5 512	-0,4
566 084	Steinfurt, Stadt	2 060	+1,6	64	-31,9	4 423	+8,8
566 088	Tecklenburg, Stadt	8 170	-3,4	922	-24,1	28 912	+6,9
566 092	Westerkappeln	612	+43,0	52	-17,5	1 461	+33,4
566 096	Wettringen	815	+44,2	84	+250,0	2 248	+6,7

Anmerkungen Seite 44

## Noch: 3.1 Leistung der Beherbergungsstätten nach Verwaltungsbezirken

Januar bis März 2015

Amtliche Schlüsselnummer	Verwaltungsbezirk	Übernachtungen		Mittlere Aufenthaltsdauer <sup>2)</sup>		Mittlere Auslastung der angebotenen Betten <sup>3)</sup>
		ausländischer Gäste	Veränderung <sup>1)</sup>	aller Gäste	ausländischer Gäste	
<b>554 000</b>	<b>Kreis Borken</b>	<b>12 799</b>	<b>-16,5</b>	<b>1,8</b>	<b>1,9</b>	<b>23,2</b>
554 004	Ahaus, Stadt	1 273	-6,1	1,6	1,7	24,4
554 008	Bocholt, Stadt	2 055	+40,2	1,9	1,6	28,4
554 012	Borken, Stadt	1 052	-55,1	2,2	2,2	32,5
554 016	Gescher, Stadt	65	+225,0	1,5	1,4	22,5
554 020	Gronau (Westf.), Stadt	3 785	+20,2	1,9	2,7	23,1
554 024	Heek	.	.	.	.	.
554 028	Heiden	.	.	.	.	.
554 032	Isselburg, Stadt	1 401	-14,0	1,4	1,4	20,9
554 036	Legden	814	+4,1	1,9	1,5	21,4
554 040	Raesfeld	66	-63,3	1,7	1,5	14,0
554 044	Reken	164	-48,3	1,8	1,5	16,1
554 048	Rhede, Stadt	205	+34,9	1,5	1,2	21,5
554 052	Schöppingen	326	-34,4	2,2	3,3	13,7
554 056	Stadtlohn, Stadt	114	-42,1	2,0	4,1	30,5
554 060	Südlohn	391	-54,4	1,8	1,5	30,7
554 064	Velen, Stadt	463	-63,5	1,8	2,2	16,2
554 068	Vreden, Stadt	515	-19,8	1,6	1,5	19,1
<b>558 000</b>	<b>Kreis Coesfeld</b>	<b>4 528</b>	<b>+15,1</b>	<b>3,9</b>	<b>2,1</b>	<b>37,5</b>
558 004	Ascheberg	700	+21,5	1,6	1,8	18,3
558 008	Billerbeck, Stadt	748	-6,5	2,6	2,2	33,4
558 012	Coesfeld, Stadt	845	+13,7	1,7	1,8	35,0
558 016	Dülmen, Stadt	549	-30,0	2,2	2,5	21,4
558 020	Havixbeck	128	+5,8	3,1	3,9	8,7
558 024	Lüdinghausen, Stadt	93	-12,3	1,6	1,9	18,1
558 028	Nordkirchen	.	.	.	.	.
558 032	Nottuln	260	-38,8	1,7	1,8	14,4
558 036	Olfen, Stadt	110	x	1,3	1,5	24,7
558 040	Rosendahl	.	.	.	.	.
558 044	Senden	959	+222,9	1,8	3,0	20,3
<b>562 000</b>	<b>Kreis Recklinghausen</b>	<b>16 967</b>	<b>+3,8</b>	<b>2,0</b>	<b>2,2</b>	<b>31,6</b>
562 004	Castrop-Rauxel, Stadt	1 674	+42,7	2,1	2,0	34,2
562 008	Datteln, Stadt	194	+4,3	2,1	2,2	43,2
562 012	Dorsten, Stadt	3 371	+39,1	2,4	4,6	22,0
562 014	Gladbeck, Stadt	3 751	-20,5	1,6	1,6	35,7
562 016	Haltern am See, Stadt	833	+63,0	2,1	2,0	31,4
562 020	Herten, Stadt	610	-17,5	2,5	1,7	38,9
562 024	Marl, Stadt	1 305	-19,0	2,1	2,6	28,2
562 028	Oer-Erkenschwick, Stadt	112	-37,8	2,4	1,1	19,6
562 032	Recklinghausen, Stadt	4 783	+6,6	1,8	2,2	39,6
562 036	Waltrop, Stadt	334	+6,4	1,9	2,0	28,8
<b>566 000</b>	<b>Kreis Steinfurt</b>	<b>14 215</b>	<b>+18,3</b>	<b>2,4</b>	<b>2,8</b>	<b>27,4</b>
566 004	Altenberge	301	+45,4	1,3	5,8	20,0
566 008	Emsdetten, Stadt	617	-44,6	2,0	2,9	18,6
566 012	Greven, Stadt	928	+9,7	1,6	1,6	17,8
566 016	Hörstel, Stadt	811	+12,8	2,0	2,8	24,0
566 020	Hopsten	.	.	.	.	.
566 024	Horstmar, Stadt	.	.	.	.	.
566 028	Ibbenbüren, Stadt	1 156	+31,8	1,6	1,7	27,3
566 032	Ladbergen	779	+20,0	1,4	1,3	23,3
566 036	Laer	8	+33,3	2,2	2,0	18,8
566 040	Lengerich, Stadt	305	-0,3	2,8	4,4	25,2
566 044	Lienen	2 841	+75,6	5,8	19,7	37,4
566 048	Lotte	.	.	.	.	.
566 052	Metelen	16	+45,5	2,0	2,7	25,6
566 056	Mettingen	188	+283,7	8,6	4,5	62,6
566 060	Neuenkirchen	845	+316,3	4,6	12,4	33,1
566 064	Nordwalde	—	—	2,6	—	36,7
566 068	Ochtrup, Stadt	233	-38,5	1,7	1,4	23,2
566 072	Recke	3	-94,5	2,6	1,0	15,4
566 076	Rheine, Stadt	1 893	+71,5	1,8	2,0	23,7
566 080	Saerbeck	103	-45,5	2,3	1,9	27,9
566 084	Steinfurt, Stadt	185	-25,1	2,1	2,9	21,7
566 088	Tecklenburg, Stadt	2 392	-15,8	3,5	2,6	39,2
566 092	Westerkappeln	82	+3,8	2,4	1,6	34,7
566 096	Wettringen	327	+0,9	2,8	3,9	9,6

Anmerkungen Seite 44

## Noch: 3.1 Leistung der Beherbergungsstätten nach Verwaltungsbezirken

Januar bis März 2015

Amtliche Schlüssel- nummer	Verwaltungsbezirk	Ankünfte				Übernachtungen	
		aller Gäste	Veränderung <sup>1)</sup>	ausländischer Gäste	Veränderung <sup>1)</sup>	aller Gäste	Veränderung <sup>1)</sup>
<b>570 000</b>	<b>Kreis Warendorf</b>	<b>31 397</b>	<b>+5,9</b>	<b>3 527</b>	<b>+10,5</b>	<b>75 382</b>	<b>+9,3</b>
570 004	Ahlen, Stadt	3 031	+3,2	511	+11,6	5 795	+3,1
570 008	Beckum, Stadt	2 420	+9,3	378	+13,9	5 771	+7,6
570 012	Beelen	.	.	.	.	.	.
570 016	Drensteinfurt, Stadt	.	.	.	.	.	.
570 020	Ennigerloh, Stadt	979	-10,2	71	-29,7	2 008	-13,0
570 024	Everswinkel	1 170	+39,8	403	+403,8	1 963	-5,1
570 028	Oelde, Stadt	4 184	-1,0	866	+1,2	8 703	-13,7
570 032	Ostbevern	3 116	-15,0	206	+17,0	4 413	-5,4
570 036	Sassenberg, Stadt	863	+14,6	73	+21,7	1 965	+4,5
570 040	Sendenhorst, Stadt	2 192	-3,7	225	-33,4	10 551	-1,3
570 044	Telgte, Stadt	4 093	+29,9	215	+47,3	16 064	+93,5
570 048	Wadersloh	596	+0,5	46	+100,0	1 489	+5,4
570 052	Warendorf, Stadt	7 535	+14,9	470	-1,1	14 820	+1,6
<b>500 000</b>	<b>Reg.-Bez. Münster</b>	<b>413 031</b>	<b>+1,2</b>	<b>43 009</b>	<b>-4,4</b>	<b>963 102</b>	<b>+2,8</b>
	<b>Kreisfreie Stadt</b>						
<b>711 000</b>	<b>Bielefeld</b>	<b>70 878</b>	<b>-0,7</b>	<b>8 267</b>	<b>-12,2</b>	<b>128 753</b>	<b>-0,1</b>
<b>754 000</b>	<b>Kreis Gütersloh</b>	<b>58 745</b>	<b>-3,3</b>	<b>8 604</b>	<b>+1,6</b>	<b>115 959</b>	<b>-2,7</b>
754 004	Borgholzhausen, Stadt	.	.	.	.	.	.
754 008	Gütersloh, Stadt	14 743	-1,9	2 762	-4,6	31 760	-4,7
754 012	Halle (Westf.), Stadt	8 295	-9,7	434	-2,7	15 430	-2,3
754 016	Harsewinkel, Stadt	6 250	-15,0	1 834	-18,9	12 339	-1,6
754 020	Herzebrock-Clarholz	839	+20,0	212	+15,2	1 899	+36,5
754 024	Langenberg	.	.	.	.	.	.
754 028	Rheda-Wiedenbrück, Stadt	9 924	-6,9	780	+3,2	16 661	-5,9
754 032	Rietberg, Stadt	3 989	-12,0	296	-38,5	6 433	-6,5
754 036	Schloß Holte-Stukenbrock, Stadt	3 892	-6,4	464	-26,7	10 448	+17,6
754 040	Steinhagen	2 282	+25,7	33	-58,8	3 853	-5,7
754 044	Verl, Stadt	2 994	+37,3	1 463	+295,4	7 062	-11,5
754 048	Versmold, Stadt	2 444	+4,7	35	-44,4	4 614	+16,5
754 052	Werther (Westf.), Stadt	2 826	+13,4	257	+2,0	4 756	-19,4
<b>758 000</b>	<b>Kreis Herford</b>	<b>21 727</b>	<b>-6,7</b>	<b>1 907</b>	<b>-20,6</b>	<b>88 517</b>	<b>-4,2</b>
758 004	Bünde, Stadt	1 988	-28,7	224	-11,5	4 895	-30,2
758 008	Enger, Stadt	-	-100,0	-	-	-	-100,0
758 012	Herford, Stadt	5 677	+4,1	733	-19,6	8 996	-4,1
758 016	Hiddenhausen	2 537	-8,8	320	-20,8	4 986	+2,2
758 020	Kirchlengern	.	.	.	.	.	.
758 024	Löhne, Stadt	.	.	.	.	.	.
758 028	Rödinghausen	2 563	-0,5	28	-20,0	6 724	-3,2
758 032	Spenge, Stadt	.	.	.	.	.	.
758 036	Vlotho, Stadt	6 704	-7,2	525	-25,4	35 034	-1,6
<b>762 000</b>	<b>Kreis Höxter</b>	<b>42 982</b>	<b>+1,4</b>	<b>1 405</b>	<b>-32,6</b>	<b>215 616</b>	<b>-1,8</b>
762 004	Bad Driburg, Stadt	15 943	+1,2	226	-18,1	155 565	-2,9
762 008	Beverungen, Stadt	4 497	+41,1	152	+13,4	10 010	+50,7
762 012	Borgentreich, Stadt	.	.	.	.	.	.
762 016	Brakel, Stadt	3 333	-6,3	92	+76,9	8 761	-12,1
762 020	Höxter, Stadt	5 865	+7,9	448	-37,2	10 864	+9,1
762 024	Marienmünster, Stadt	.	.	.	.	.	.
762 028	Nieheim, Stadt	2 391	-17,9	54	-85,7	6 401	-6,7
762 032	Steinheim, Stadt	634	+21,5	16	-63,6	1 116	-32,8
762 036	Warburg, Stadt	8 290	-2,0	239	+83,8	18 036	+1,3
762 040	Willebadessen, Stadt	1 568	-7,4	138	-54,0	3 561	-12,4
<b>766 000</b>	<b>Kreis Lippe</b>	<b>76 398</b>	<b>+1,2</b>	<b>7 187</b>	<b>+1,7</b>	<b>306 297</b>	<b>+3,1</b>
766 004	Augustdorf	.	.	.	.	.	.
766 008	Bad Salzuflen, Stadt	30 136	+0,2	2 934	-24,1	166 460	+4,0
766 012	Barntrup, Stadt	.	.	.	.	.	.
766 016	Blomberg, Stadt	2 795	-3,7	323	+40,4	5 797	+7,1
766 020	Detmold, Stadt	9 869	+1,8	1 191	+70,1	19 038	+3,4
766 024	Dörentrup	890	+21,1	15	-50,0	2 126	+66,1
766 028	Extertal	1 892	-2,9	26	-81,6	8 741	-8,6
766 032	Horn-Bad Meinberg, Stadt	18 313	+7,8	1 457	+22,6	76 832	+1,8

Anmerkungen Seite 44



## Noch: 3.1 Leistung der Beherbergungsstätten nach Verwaltungsbezirken

Januar bis März 2015

Amtliche Schlüsselnummer	Verwaltungsbezirk	Übernachtungen		Mittlere Aufenthaltsdauer <sup>2)</sup>		Mittlere Auslastung der angebotenen Betten <sup>3)</sup>
		ausländischer Gäste	Veränderung <sup>1)</sup>	aller Gäste	ausländischer Gäste	
<b>570 000</b>	<b>Kreis Warendorf</b>	<b>8 961</b>	<b>-5,8</b>	<b>2,4</b>	<b>2,5</b>	<b>27,7</b>
570 004	Ahlen, Stadt	1 281	+21,7	1,9	2,5	22,5
570 008	Beckum, Stadt	1 272	+12,4	2,4	3,4	26,0
570 012	Beelen	.	.	.	.	.
570 016	Drensteinfurt, Stadt	.	.	.	.	.
570 020	Ennigerloh, Stadt	228	-8,4	2,1	3,2	19,2
570 024	Everswinkel	486	+17,7	1,7	1,2	14,2
570 028	Oelde, Stadt	2 860	-17,9	2,1	3,3	25,8
570 032	Ostbevern	299	+3,8	1,4	1,5	15,9
570 036	Sassenberg, Stadt	144	+3,6	2,3	2,0	14,6
570 040	Sendenhorst, Stadt	399	-40,5	4,8	1,8	48,0
570 044	Telgte, Stadt	344	+15,4	3,9	1,6	56,1
570 048	Wadersloh	476	+124,5	2,5	10,3	16,1
570 052	Warendorf, Stadt	1 051	-15,7	2,0	2,2	26,3
<b>500 000</b>	<b>Reg.-Bez. Münster</b>	<b>91 515</b>	<b>-3,1</b>	<b>2,3</b>	<b>2,1</b>	<b>32,6</b>
<b>711 000</b>	<b>Kreisfreie Stadt Bielefeld</b>	<b>19 654</b>	<b>-3,8</b>	<b>1,8</b>	<b>2,4</b>	<b>36,4</b>
<b>754 000</b>	<b>Kreis Gütersloh</b>	<b>21 435</b>	<b>-7,7</b>	<b>2,0</b>	<b>2,5</b>	<b>29,7</b>
754 004	Borgholzhausen, Stadt	.	.	.	.	.
754 008	Gütersloh, Stadt	6 191	-13,7	2,2	2,2	29,7
754 012	Halle (Westf.), Stadt	884	-20,9	1,9	2,0	35,6
754 016	Harsewinkel, Stadt	4 231	-7,0	2,0	2,3	26,7
754 020	Herzebrock-Clarholz	606	+22,9	2,3	2,9	19,2
754 024	Langenberg	.	.	.	.	.
754 028	Rheda-Wiedenbrück, Stadt	1 268	+0,9	1,7	1,6	31,2
754 032	Rietberg, Stadt	472	-37,1	1,6	1,6	29,1
754 036	Schloß Holte-Stukenbrock, Stadt	2 716	+88,5	2,7	5,9	29,6
754 040	Steinhagen	131	-62,5	1,7	4,0	34,8
754 044	Verl, Stadt	4 365	-5,0	2,4	3,0	36,2
754 048	Versmold, Stadt	43	-75,7	1,9	1,2	23,4
754 052	Werther (Westf.), Stadt	459	-61,7	1,7	1,8	26,8
<b>758 000</b>	<b>Kreis Herford</b>	<b>4 158</b>	<b>-29,6</b>	<b>4,1</b>	<b>2,2</b>	<b>38,1</b>
758 004	Bünde, Stadt	592	+16,1	2,5	2,6	32,3
758 008	Enger, Stadt	-	-	-	-	-
758 012	Herford, Stadt	1 289	-29,0	1,6	1,8	21,4
758 016	Hiddenhausen	549	-13,7	2,0	1,7	25,9
758 020	Kirchlengern	.	.	.	.	.
758 024	Löhne, Stadt	.	.	.	.	.
758 028	Rödinghausen	297	-44,1	2,6	10,6	25,6
758 032	Spenge, Stadt	.	.	.	.	.
758 036	Vlotho, Stadt	1 233	-43,6	5,2	2,3	40,2
<b>762 000</b>	<b>Kreis Höxter</b>	<b>3 590</b>	<b>-42,3</b>	<b>5,0</b>	<b>2,6</b>	<b>40,6</b>
762 004	Bad Driburg, Stadt	474	-29,9	9,8	2,1	63,7
762 008	Beverungen, Stadt	320	+30,1	2,2	2,1	24,7
762 012	Borgentreich, Stadt	.	.	.	.	.
762 016	Brakel, Stadt	290	+13,3	2,6	3,2	22,0
762 020	Höxter, Stadt	947	-50,5	1,9	2,1	15,5
762 024	Mariemünster, Stadt	.	.	.	.	.
762 028	Nieheim, Stadt	366	-61,1	2,7	6,8	13,3
762 032	Steinheim, Stadt	18	-97,5	1,8	1,1	12,3
762 036	Warburg, Stadt	663	+71,3	2,2	2,8	35,8
762 040	Willebadessen, Stadt	320	-63,2	2,3	2,3	18,9
<b>766 000</b>	<b>Kreis Lippe</b>	<b>15 068</b>	<b>-12,3</b>	<b>4,0</b>	<b>2,1</b>	<b>36,0</b>
766 004	Augustdorf	.	.	.	.	.
766 008	Bad Salzuflen, Stadt	6 044	-26,8	5,5	2,1	49,0
766 012	Barntrup, Stadt	.	.	.	.	.
766 016	Blomberg, Stadt	764	+48,9	2,1	2,4	18,7
766 020	Detmold, Stadt	2 606	+71,6	1,9	2,2	26,8
766 024	Dörentrup	32	-31,9	2,4	2,1	10,6
766 028	Extetal	71	-88,8	4,6	2,7	41,9
766 032	Horn-Bad Meinberg, Stadt	2 748	-34,2	4,2	1,9	37,9

Anmerkungen Seite 44



## Noch: 3.1 Leistung der Beherbergungsstätten nach Verwaltungsbezirken

Januar bis März 2015

Amtliche Schlüsselnummer	Verwaltungsbezirk	Ankünfte				Übernachtungen	
		aller Gäste	Veränderung <sup>1)</sup>	ausländischer Gäste	Veränderung <sup>1)</sup>	aller Gäste	Veränderung <sup>1)</sup>
	<b>Noch: Kreis Lippe</b>						
766 036	Kalletal	522	-1,5	9	-71,0	1 444	+70,9
766 040	Lage, Stadt	2 699	+16,2	37	-11,9	6 894	+22,0
766 044	Lemgo, Stadt	3 843	+4,7	283	-35,2	6 959	+4,3
766 048	Leopoldshöhe	574	+2,1	26	+13,0	1 282	-1,9
766 052	Lügde, Stadt	1 200	-5,0	132	+97,0	2 947	+19,9
766 056	Oerlinghausen, Stadt	1 819	-23,8	399	x	4 009	-27,1
766 060	Schieder-Schwalenberg, Stadt	1 539	-28,7	355	+31,5	2 919	-19,5
766 064	Schlangen	.	.	.	.	.	.
<b>770 000</b>	<b>Kreis Minden-Lübbecke</b>	<b>61 925</b>	<b>-2,7</b>	<b>4 943</b>	<b>-7,2</b>	<b>330 565</b>	<b>-1,2</b>
770 004	Bad Oeynhausen, Stadt	27 920	-	1 342	+2,9	233 978	-0,2
770 008	Espelkamp, Stadt	2 478	+3,1	265	+6,0	6 047	+9,4
770 012	Hille	992	-9,3	73	+92,1	3 137	-7,5
770 016	Hüllhorst	.	.	.	.	.	.
770 020	Lübbecke, Stadt	.	.	.	.	.	.
770 024	Minden, Stadt	12 306	-2,0	1 841	-1,6	20 609	-3,0
770 028	Petershagen, Stadt	3 320	-6,0	185	-38,9	21 886	-
770 032	Porta Westfalica, Stadt	4 601	-12,0	557	-10,5	8 551	+1,5
770 036	Preußisch-Oldendorf, Stadt	4 321	-3,3	206	-19,2	24 437	-6,1
770 040	Rahden, Stadt	1 684	-2,3	97	-59,8	3 634	-19,4
770 044	Stemwede	1 608	-3,2	214	+41,7	3 590	-6,4
<b>774 000</b>	<b>Kreis Paderborn</b>	<b>72 894</b>	<b>+0,5</b>	<b>8 433</b>	<b>-1,0</b>	<b>204 535</b>	<b>+1,3</b>
774 004	Altenbeken	.	.	.	.	.	.
774 008	Bad Lippspringe, Stadt	17 008	+0,5	678	-17,6	74 168	+3,4
774 012	Borchen	2 365	-1,0	74	-37,3	11 528	-6,7
774 016	Büren, Stadt	7 001	+2,7	451	-22,0	11 660	-14,8
774 020	Delbrück, Stadt	3 108	-5,4	673	+9,1	5 888	+16,5
774 024	Hövelhof	2 160	+21,3	295	-8,7	7 188	+32,2
774 028	Lichtenau, Stadt	.	.	.	.	.	.
774 032	Paderborn, Stadt	34 985	+0,2	3 839	-0,8	61 047	+0,1
774 036	Salzkotten, Stadt	901	-20,2	125	-19,4	1 569	-17,5
774 040	Bad Wünnenberg, Stadt	5 045	+6,3	2 254	+14,2	30 648	+4,6
<b>700 000</b>	<b>Reg.-Bez. Detmold</b>	<b>405 549</b>	<b>-1,0</b>	<b>40 746</b>	<b>-5,9</b>	<b>1 390 242</b>	<b>-0,3</b>
	<b>Kreisfreie Städte</b>						
<b>911 000</b>	<b>Bochum</b>	<b>86 055</b>	<b>+2,6</b>	<b>13 371</b>	<b>-6,5</b>	<b>147 254</b>	<b>+4,0</b>
<b>913 000</b>	<b>Dortmund</b>	<b>162 632</b>	<b>+0,5</b>	<b>31 478</b>	<b>-1,4</b>	<b>259 864</b>	<b>+1,9</b>
<b>914 000</b>	<b>Hagen</b>	<b>22 053</b>	<b>+3,8</b>	<b>1 997</b>	<b>+34,1</b>	<b>61 367</b>	<b>+0,3</b>
<b>915 000</b>	<b>Hamm</b>	<b>20 359</b>	<b>+8,1</b>	<b>2 400</b>	<b>-4,8</b>	<b>33 480</b>	<b>+6,1</b>
<b>916 000</b>	<b>Herne</b>	<b>8 858</b>	<b>+3,4</b>	<b>601</b>	<b>-24,3</b>	<b>16 264</b>	<b>+2,1</b>
<b>954 000</b>	<b>Ennepe-Ruhr-Kreis</b>	<b>38 054</b>	<b>-1,6</b>	<b>4 702</b>	<b>+8,9</b>	<b>116 016</b>	<b>+0,6</b>
954 004	Breckerfeld, Stadt	.	.	.	.	.	.
954 008	Ennepetal, Stadt	.	.	.	.	.	.
954 012	Gevelsberg, Stadt	2 111	+4,6	113	+3,7	3 687	+5,4
954 016	Hattingen, Stadt	9 975	-0,3	980	+0,3	44 096	+2,7
954 020	Herdecke, Stadt	5 041	-4,0	353	-5,9	11 087	-4,7
954 024	Schwelm, Stadt	6 284	+8,1	1 338	+24,6	11 133	+5,1
954 028	Sprockhövel, Stadt	4 667	-13,6	387	-18,9	11 766	+6,0
954 032	Wetter (Ruhr), Stadt	2 033	-2,9	179	+14,0	4 326	+3,7
954 036	Witten, Stadt	4 770	-14,5	793	+6,3	9 132	-19,2
<b>958 000</b>	<b>Hochsauerlandkreis</b>	<b>303 886</b>	<b>+17,2</b>	<b>106 831</b>	<b>+17,7</b>	<b>933 248</b>	<b>+11,1</b>
958 004	Arnsberg, Stadt	13 382	-4,3	1 456	+2,4	44 786	+0,3
958 008	Bestwig	7 050	+16,1	1 303	+24,8	18 414	+9,3
958 012	Brilon, Stadt	7 839	+0,9	1 663	+29,3	26 764	+2,5
958 016	Eslohe (Sauerland)	8 306	+6,0	224	-16,7	27 148	+5,7
958 020	Hallenberg, Stadt	9 107	+30,0	3 519	+54,9	18 680	+19,7
958 024	Marsberg, Stadt	2 298	+42,2	610	+20,3	5 497	+13,9
958 028	Medebach, Stadt	56 965	+25,7	25 049	+11,1	205 462	+13,7
958 032	Meschede, Stadt	14 020	+13,8	2 336	+10,8	27 403	+13,2
958 036	Olsberg, Stadt	15 890	+10,7	5 921	+16,7	45 879	+4,3
958 040	Schmallenberg, Stadt	43 353	+16,6	9 761	+44,8	154 501	+13,6
958 044	Sundern (Sauerland), Stadt	16 213	+23,9	1 096	+38,0	35 838	+37,6
958 048	Winterberg, Stadt	109 463	+17,8	53 893	+15,3	322 876	+9,4

Anmerkungen Seite 44

## Noch: 3.1 Leistung der Beherbergungsstätten nach Verwaltungsbezirken

Januar bis März 2015

Amtliche Schlüsselnummer	Verwaltungsbezirk	Übernachtungen		Mittlere Aufenthaltsdauer <sup>2)</sup>		Mittlere Auslastung der angebotenen Betten <sup>3)</sup>
		ausländischer Gäste	Veränderung <sup>1)</sup>	aller Gäste	ausländischer Gäste	
	<b>Noch: Kreis Lippe</b>					
766 036	Kalletal	59	-29,8	2,8	6,6	5,9
766 040	Lage, Stadt	123	+46,4	2,6	3,3	27,3
766 044	Lemgo, Stadt	595	-46,9	1,8	2,1	19,4
766 048	Leopoldshöhe	66	+10,0	2,2	2,5	20,9
766 052	Lügde, Stadt	399	+244,0	2,5	3,0	11,6
766 056	Oerlinghausen, Stadt	830	x	2,2	2,1	25,3
766 060	Schieder-Schwalenberg, Stadt	731	+54,9	1,9	2,1	10,7
766 064	Schlangen	.	.	.	.	.
<b>770 000</b>	<b>Kreis Minden-Lübbecke</b>	<b>14 080</b>	<b>-8,1</b>	<b>5,3</b>	<b>2,8</b>	<b>51,8</b>
770 004	Bad Oeynhausen, Stadt	5 974	-6,6	8,4	4,5	70,2
770 008	Espelkamp, Stadt	739	+6,6	2,4	2,8	35,7
770 012	Hille	157	+96,3	3,2	2,2	25,0
770 016	Hüllhorst	.	.	.	.	.
770 020	Lübbecke, Stadt	.	.	.	.	.
770 024	Minden, Stadt	2 797	-14,5	1,7	1,5	32,1
770 028	Petershagen, Stadt	1 223	+105,5	6,6	6,6	36,9
770 032	Porta Westfalica, Stadt	1 035	-16,7	1,9	1,9	18,1
770 036	Preußisch-Oldendorf, Stadt	978	-25,4	5,7	4,7	40,6
770 040	Rahden, Stadt	215	-74,0	2,2	2,2	24,5
770 044	Stemwede	569	+107,7	2,2	2,7	21,2
<b>774 000</b>	<b>Kreis Paderborn</b>	<b>25 272</b>	<b>-1,5</b>	<b>2,8</b>	<b>3,0</b>	<b>39,8</b>
774 004	Altenbeken	.	.	.	.	.
774 008	Bad Lippspringe, Stadt	1 612	-35,0	4,4	2,4	60,4
774 012	Borchen	453	-9,6	4,9	6,1	40,5
774 016	Büren, Stadt	773	-58,3	1,7	1,7	24,1
774 020	Delbrück, Stadt	1 485	+73,3	1,9	2,2	28,3
774 024	Hövelhof	2 014	-2,1	3,3	6,8	28,3
774 028	Lichtenau, Stadt	.	.	.	.	.
774 032	Paderborn, Stadt	9 102	-5,0	1,7	2,4	33,0
774 036	Salzkotten, Stadt	260	-27,6	1,7	2,1	19,4
774 040	Bad Wünnenberg, Stadt	9 420	+21,5	6,1	4,2	51,5
<b>700 000</b>	<b>Reg.-Bez. Detmold</b>	<b>103 257</b>	<b>-9,4</b>	<b>3,4</b>	<b>2,5</b>	<b>39,6</b>
	<b>Kreisfreie Städte</b>					
<b>911 000</b>	<b>Bochum</b>	<b>23 289</b>	<b>-4,6</b>	<b>1,7</b>	<b>1,7</b>	<b>41,2</b>
<b>913 000</b>	<b>Dortmund</b>	<b>55 647</b>	<b>-0,4</b>	<b>1,6</b>	<b>1,8</b>	<b>41,9</b>
<b>914 000</b>	<b>Hagen</b>	<b>4 172</b>	<b>+28,8</b>	<b>2,8</b>	<b>2,1</b>	<b>45,3</b>
<b>915 000</b>	<b>Hamm</b>	<b>4 426</b>	<b>-14,9</b>	<b>1,6</b>	<b>1,8</b>	<b>30,7</b>
<b>916 000</b>	<b>Herne</b>	<b>1 153</b>	<b>-25,9</b>	<b>1,8</b>	<b>1,9</b>	<b>30,8</b>
<b>954 000</b>	<b>Ennepe-Ruhr-Kreis</b>	<b>10 710</b>	<b>+17,3</b>	<b>3,0</b>	<b>2,3</b>	<b>38,4</b>
954 004	Breckerfeld, Stadt	.	.	.	.	.
954 008	Ennepetal, Stadt	.	.	.	.	.
954 012	Gevelsberg, Stadt	294	+43,4	1,7	2,6	36,2
954 016	Hattingen, Stadt	3 386	+20,0	4,4	3,5	44,7
954 020	Herdecke, Stadt	646	-3,4	2,2	1,8	30,6
954 024	Schwelm, Stadt	1 756	+33,8	1,8	1,3	35,3
954 028	Sprockhövel, Stadt	609	-22,1	2,5	1,6	37,5
954 032	Wetter (Ruhr), Stadt	497	+67,9	2,1	2,8	24,0
954 036	Witten, Stadt	2 205	+9,3	1,9	2,8	25,6
<b>958 000</b>	<b>Hochsauerlandkreis</b>	<b>326 309</b>	<b>+7,1</b>	<b>3,1</b>	<b>3,1</b>	<b>40,4</b>
958 004	Arnsberg, Stadt	2 673	+3,2	3,3	1,8	38,3
958 008	Bestwig	3 504	+14,4	2,6	2,7	23,3
958 012	Brilon, Stadt	4 321	+40,7	3,4	2,6	22,3
958 016	Eslohe (Sauerland)	582	-23,8	3,3	2,6	31,2
958 020	Hallenberg, Stadt	7 608	+41,0	2,1	2,2	44,3
958 024	Marsberg, Stadt	1 463	+24,7	2,4	2,4	20,1
958 028	Medebach, Stadt	93 263	-2,7	3,6	3,7	57,5
958 032	Meschede, Stadt	4 908	+13,4	2,0	2,1	27,3
958 036	Olsberg, Stadt	12 941	+8,8	2,9	2,2	40,6
958 040	Schmallenberg, Stadt	26 548	+42,2	3,6	2,7	40,4
958 044	Sundern (Sauerland), Stadt	2 721	+31,0	2,2	2,5	26,9
958 048	Winterberg, Stadt	165 777	+6,4	2,9	3,1	42,7

Anmerkungen Seite 44

## Noch: 3.1 Leistung der Beherbergungsstätten nach Verwaltungsbezirken

Januar bis März 2015

Amtliche Schlüssel- nummer	Verwaltungsbezirk	Ankünfte				Übernachtungen	
		aller Gäste	Veränderung <sup>1)</sup>	ausländischer Gäste	Veränderung <sup>1)</sup>	aller Gäste	Veränderung <sup>1)</sup>
<b>962 000</b>	<b>Märkischer Kreis</b>	<b>42 695</b>	<b>-8,5</b>	<b>4 601</b>	<b>-13,2</b>	<b>83 827</b>	<b>-5,2</b>
962 004	Altena, Stadt	2 173	-	118	+3,5	4 219	+8,4
962 008	Balve, Stadt	3 333	-5,6	94	-62,7	5 808	-12,6
962 012	Halver, Stadt	.	.	.	.	.	.
962 016	Hemer, Stadt	1 370	-19,2	24	+140,0	9 926	-8,7
962 020	Herscheid	.	.	.	.	.	.
962 024	Iserlohn, Stadt	10 226	+4,5	1 433	+1,2	16 033	+5,7
962 028	Kierspe, Stadt	509	-12,1	29	-12,1	1 238	-5,3
962 032	Lüdenscheid, Stadt	10 951	-17,5	2 134	-22,4	19 522	-15,8
962 036	Meinerzhagen, Stadt	4 838	-33,2	110	+6,8	9 652	-13,6
962 040	Menden (Sauerland), Stadt	2 281	+11,1	94	+67,9	3 930	+11,5
962 044	Nachrodt-Wiblingwerde	2 393	+27,1	31	-45,6	4 259	+31,2
962 048	Neuenrade, Stadt	2 250	+6,7	235	-13,0	4 242	+10,4
962 052	Plettenberg, Stadt	1 544	+7,1	226	+27,0	3 237	-6,3
962 056	Schalksmühle	-	-	-	-	-	-
962 060	Werdohl, Stadt	495	-12,7	32	+3,2	1 216	-18,5
<b>966 000</b>	<b>Kreis Olpe</b>	<b>45 580</b>	<b>+8,6</b>	<b>8 627</b>	<b>+70,0</b>	<b>97 006</b>	<b>+7,8</b>
966 004	Attendorn, Stadt	11 699	-4,3	1 641	+15,8	21 005	-20,2
966 008	Drolshagen, Stadt	2 061	+7,0	154	+27,3	3 834	-1,3
966 012	Finnentrop	2 036	-3,1	67	-16,3	4 471	-2,7
966 016	Kirchhundem	4 339	+26,2	354	-21,7	9 252	+30,9
966 020	Lenne, Stadt	14 410	+37,1	5 061	+184,6	36 220	+44,3
966 024	Olpe, Stadt	7 294	-12,2	974	+5,0	15 261	-11,7
966 028	Wenden	3 741	+8,2	376	+25,3	6 963	+21,3
<b>970 000</b>	<b>Kreis Siegen-Wittgenstein</b>	<b>50 110</b>	<b>-2,8</b>	<b>9 986</b>	<b>-16,5</b>	<b>177 870</b>	<b>-0,9</b>
970 004	Bad Berleburg, Stadt	6 063	-1,4	692	+52,1	73 365	-4,9
970 008	Burbach	2 473	+10,8	223	-3,9	6 731	+1,8
970 012	Erndtebrück	.	.	.	.	.	.
970 016	Freudenberg, Stadt	3 058	+15,7	786	+24,2	5 354	+28,8
970 020	Hilchenbach, Stadt	4 056	+0,2	481	-17,9	25 817	+7,8
970 024	Kreuztal, Stadt	1 002	+3,5	113	+1,8	2 479	+4,7
970 028	Bad Laasphe, Stadt	8 305	-18,8	4 058	-33,7	19 298	-1,9
970 032	Netphen, Stadt	1 632	-18,9	111	-42,8	4 063	-27,4
970 036	Neunkirchen	.	.	.	.	.	.
970 040	Siegen, Stadt	16 936	+0,6	2 895	-7,9	29 383	+1,2
970 044	Wilnsdorf	5 448	+6,2	434	+46,1	9 138	+9,7
<b>974 000</b>	<b>Kreis Soest</b>	<b>75 093</b>	<b>-0,1</b>	<b>5 622</b>	<b>-10,8</b>	<b>316 691</b>	<b>-1,9</b>
974 004	Anröchte	.	.	.	.	.	.
974 008	Bad Sassendorf	17 701	+3,8	892	-34,4	114 044	-1,4
974 012	Ense	371	+20,5	24	+71,4	729	+22,5
974 016	Erwitte, Stadt	6 418	-5,6	313	+11,0	38 979	-1,3
974 020	Geseke, Stadt	2 649	-32,7	49	-79,8	3 756	-38,0
974 024	Lippetal	.	.	.	.	.	.
974 028	Lippstadt, Stadt	12 805	+2,3	1 818	-12,1	58 937	-3,6
974 032	Möhnesee	9 312	+12,7	240	-7,3	38 104	+5,1
974 036	Rüthen, Stadt	3 225	+11,3	127	-30,6	6 941	+6,1
974 040	Soest, Stadt	12 083	+2,9	1 040	-3,5	20 311	-6,8
974 044	Warstein, Stadt	2 867	-25,6	506	+2,8	16 188	-0,9
974 048	Welver	382	-26,3	14	-	956	-28,0
974 052	Werl, Stadt	5 816	-4,2	440	+93,0	8 693	-4,2
974 056	Wickede (Ruhr)	979	+14,8	38	-20,8	8 268	+1,8
<b>978 000</b>	<b>Kreis Unna</b>	<b>48 870</b>	<b>+5,2</b>	<b>5 452</b>	<b>+8,4</b>	<b>90 708</b>	<b>+3,8</b>
978 004	Bergkamen, Stadt	1 966	+34,6	126	+26,0	4 171	+35,6
978 008	Bönen	-	-100,0	-	-	-	-100,0
978 012	Fröndenberg/Ruhr, Stadt	2 605	-7,6	343	-1,4	4 153	-6,2
978 016	Holzwickede	.	.	.	.	.	.
978 020	Kamen, Stadt	11 223	+19,1	894	+56,0	18 857	+14,5
978 024	Lünen, Stadt	7 825	-0,6	1 006	-30,9	13 323	+2,6
978 028	Schwerte, Stadt	7 069	-5,1	224	+40,0	11 749	+6,0
978 032	Selm, Stadt	.	.	.	.	.	.
978 036	Unna, Stadt	5 999	+4,9	1 034	+19,3	11 076	+5,4
978 040	Werne, Stadt	5 234	-2,9	742	+30,9	11 561	-5,9
<b>900 000</b>	<b>Reg.-Bez. Arnsberg</b>	<b>904 245</b>	<b>+5,9</b>	<b>195 668</b>	<b>+8,8</b>	<b>2 333 595</b>	<b>+4,7</b>
	<b>Nordrhein-Westfalen</b>	<b>4 687 903</b>	<b>+3,1</b>	<b>1 030 303</b>	<b>+1,2</b>	<b>10 558 582</b>	<b>+3,7</b>

## Noch: 3.1 Leistung der Beherbergungsstätten nach Verwaltungsbezirken

Januar bis März 2015

Amtliche Schlüsselnummer	Verwaltungsbezirk	Übernachtungen		Mittlere Aufenthaltsdauer <sup>2)</sup>		Mittlere Auslastung der angebotenen Betten <sup>3)</sup>
		ausländischer Gäste	Veränderung <sup>1)</sup>	aller Gäste	ausländischer Gäste	
<b>962 000</b>	<b>Märkischer Kreis</b>	<b>9 468</b>	<b>-17,2</b>	<b>2,0</b>	<b>2,1</b>	<b>23,4</b>
962 004	Altena, Stadt	188	-23,0	1,9	1,6	16,3
962 008	Balve, Stadt	273	-73,1	1,7	2,9	19,8
962 012	Halver, Stadt	.	.	.	.	.
962 016	Hemer, Stadt	34	+142,9	7,2	1,4	25,9
962 020	Herscheid	.	.	.	.	.
962 024	Iserlohn, Stadt	2 540	+1,1	1,6	1,8	30,8
962 028	Kierspe, Stadt	167	+23,7	2,4	5,8	15,1
962 032	Lüdenscheid, Stadt	4 409	-22,6	1,8	2,1	32,9
962 036	Meinerzhagen, Stadt	250	+32,3	2,0	2,3	16,6
962 040	Menden (Sauerland), Stadt	159	+96,3	1,7	1,7	20,3
962 044	Nachrodt-Wiblingwerde	52	-32,5	1,8	1,7	22,2
962 048	Neuenrade, Stadt	421	-24,3	1,9	1,8	28,7
962 052	Plettenberg, Stadt	760	+13,1	2,1	3,4	17,7
962 056	Schalksmühle	—	—	—	—	—
962 060	Werdohl, Stadt	153	-6,7	2,5	4,8	12,9
<b>966 000</b>	<b>Kreis Olpe</b>	<b>23 666</b>	<b>+123,3</b>	<b>2,1</b>	<b>2,7</b>	<b>24,2</b>
966 004	Attendorf, Stadt	4 236	+39,4	1,8	2,6	25,2
966 008	Drolshagen, Stadt	289	+18,9	1,9	1,9	20,0
966 012	Finnentrop	241	+5,2	2,2	3,6	12,3
966 016	Kirchhundem	708	-19,4	2,1	2,0	16,4
966 020	Lennestadt, Stadt	15 393	+270,7	2,5	3,0	29,2
966 024	Olpe, Stadt	1 929	+26,6	2,1	2,0	23,6
966 028	Wenden	870	+63,8	1,9	2,3	39,4
<b>970 000</b>	<b>Kreis Siegen-Wittgenstein</b>	<b>24 034</b>	<b>-2,5</b>	<b>3,5</b>	<b>2,4</b>	<b>41,6</b>
970 004	Bad Berleburg, Stadt	2 179	+61,0	12,1	3,1	58,7
970 008	Burbach	708	-3,0	2,7	3,2	32,2
970 012	Erndtebrück	.	.	.	.	.
970 016	Freudenberg, Stadt	1 481	+36,9	1,8	1,9	23,1
970 020	Hilchenbach, Stadt	1 428	-23,7	6,4	3,0	40,4
970 024	Kreuztal, Stadt	387	+1,3	2,5	3,4	29,3
970 028	Bad Laasphe, Stadt	10 490	-10,1	2,3	2,6	40,0
970 032	Netphen, Stadt	208	-65,3	2,5	1,9	20,1
970 036	Neunkirchen	.	.	.	.	.
970 040	Siegen, Stadt	6 108	-0,4	1,7	2,1	39,0
970 044	Wilnsdorf	684	+67,6	1,7	1,6	27,7
<b>974 000</b>	<b>Kreis Soest</b>	<b>14 887</b>	<b>-13,8</b>	<b>4,2</b>	<b>2,6</b>	<b>44,1</b>
974 004	Anröchte	.	.	.	.	.
974 008	Bad Sassendorf	2 042	-32,9	6,4	2,3	63,7
974 012	Ense	50	+35,1	2,0	2,1	16,9
974 016	Erwitte, Stadt	678	-29,2	6,1	2,2	52,6
974 020	Geseke, Stadt	83	-73,7	1,4	1,7	6,9
974 024	Lippetal	.	.	.	.	.
974 028	Lippstadt, Stadt	5 589	-13,0	4,6	3,1	54,1
974 032	Möhnesee	613	-24,1	4,1	2,6	35,7
974 036	Rüthen, Stadt	506	-18,5	2,2	4,0	20,5
974 040	Soest, Stadt	2 724	-22,6	1,7	2,6	31,7
974 044	Warstein, Stadt	1 460	+48,5	5,6	2,9	36,4
974 048	Welter	67	+34,0	2,5	4,8	15,0
974 052	Werl, Stadt	823	+115,4	1,5	1,9	40,3
974 056	Wickede (Ruhr)	61	-11,6	8,4	1,6	68,0
<b>978 000</b>	<b>Kreis Unna</b>	<b>10 048</b>	<b>+5,7</b>	<b>1,9</b>	<b>1,8</b>	<b>28,9</b>
978 004	Bergkamen, Stadt	307	+89,5	2,1	2,4	23,1
978 008	Bönen	—	—	—	—	—
978 012	Fröndenberg/Ruhr, Stadt	632	-15,5	1,6	1,8	21,3
978 016	Holzwickede	.	.	.	.	.
978 020	Kamen, Stadt	1 860	+86,4	1,7	2,1	36,9
978 024	Lünen, Stadt	1 610	-44,5	1,7	1,6	23,5
978 028	Schwerte, Stadt	391	+8,0	1,7	1,7	28,8
978 032	Selm, Stadt	.	.	.	.	.
978 036	Unna, Stadt	2 127	+11,2	1,8	2,1	28,3
978 040	Werne, Stadt	1 887	+55,4	2,2	2,5	34,5
<b>900 000</b>	<b>Reg.-Bez. Arnsberg</b>	<b>507 809</b>	<b>+6,3</b>	<b>2,6</b>	<b>2,6</b>	<b>38,2</b>
	<b>Nordrhein-Westfalen</b>	<b>2 214 973</b>	<b>+2,7</b>	<b>2,3</b>	<b>2,1</b>	<b>38,1</b>

Anmerkungen Seite 44

## 3.2 Leistung der Beherbergungsstätten nach Gemeindegruppen und Betriebsarten

Januar bis März 2015

Gemeindegruppe Betriebsart	Ankünfte				Übernachtungen	
	aller Gäste	Veränderung <sup>1)</sup>	ausländischer Gäste	Veränderung <sup>1)</sup>	aller Gäste	Veränderung <sup>1)</sup>
<b>Mineral-, Moor-, Sole- und Thermalbäder</b>	<b>244 971</b>	<b>+2,2</b>	<b>37 259</b>	<b>-7,0</b>	<b>1 141 076</b>	<b>+1,0</b>
Hotels	135 010	+3,8	27 237	-7,8	227 429	+0,4
Gasthöfe	565	+6,2	83	+31,7	1 531	-14,0
Pensionen	12 372	-12,6	496	-26,5	45 789	-9,2
Hotels garnis	40 606	+5,2	7 948	-2,3	84 443	+16,5
Erholungs-, Ferien-, Schulungsheime	15 197	+10,9	418	+37,0	44 762	+14,5
Ferienhäuser, -wohnungen, -zentren	818	+15,0	166	+80,4	6 406	-15,5
Hütten, Jugendherbergen u. Ä.	3 717	-26,6	484	-36,5	8 530	-25,6
Vorsorge- und Reha-Kliniken	32 708	+1,6	72	-25,0	713 528	+0,4
Campingplätze	3 978	-13,3	355	-5,1	8 658	-12,8
<b>Heilklimatische Kurorte</b>	<b>123 869</b>	<b>+16,4</b>	<b>54 214</b>	<b>+14,7</b>	<b>389 846</b>	<b>+7,6</b>
Hotels	.	.	.	.	.	.
Gasthöfe	3 942	+20,0	2 042	+6,7	9 717	+13,1
Pensionen	7 032	+38,9	3 453	+39,9	16 359	+22,1
Hotels garnis	3 904	+76,7	757	+64,6	10 473	+100,5
Erholungs-, Ferien-, Schulungsheime	11 687	+3,7	703	+102,6	30 523	-6,3
Ferienhäuser, -wohnungen, -zentren	36 448	+1,3	21 872	-4,9	138 295	+0,6
Hütten, Jugendherbergen u. Ä.	4 860	+18,6	748	+45,0	10 517	+15,9
Vorsorge- und Reha-Kliniken	1 863	-6,1	-	-	47 201	-0,2
Campingplätze	.	.	.	.	.	.
<b>Kneippkurorte</b>	<b>53 609</b>	<b>+0,3</b>	<b>11 513</b>	<b>+14,8</b>	<b>145 786</b>	<b>-0,5</b>
Hotels	.	.	.	.	.	.
Gasthöfe	2 470	+40,2	336	+63,1	5 130	+37,6
Pensionen	.	.	.	.	.	.
Hotels garnis	5 464	+19,3	991	+82,5	10 171	+21,4
Erholungs-, Ferien-, Schulungsheime	4 461	-29,0	4	-88,6	11 155	-45,6
Ferienhäuser, -wohnungen, -zentren	2 845	+3,2	1 028	-7,0	10 276	+11,3
Hütten, Jugendherbergen u. Ä.	6 156	+1,3	523	+34,1	12 889	+10,9
Vorsorge- und Reha-Kliniken	1 167	+2,7	-	-	34 664	+2,2
Campingplätze	1 383	-36,7	313	-9,8	4 400	+16,9
<b>Kneippheilbäder</b>	<b>71 809</b>	<b>+7,9</b>	<b>17 095</b>	<b>+9,9</b>	<b>297 315</b>	<b>+5,3</b>
Hotels	40 535	+9,0	11 724	+3,8	106 606	+14,6
Gasthöfe	7 069	+51,7	2 670	+87,4	17 419	+39,0
Pensionen	.	.	.	.	.	.
Hotels garnis	2 238	+36,5	203	+45,0	3 625	+42,6
Erholungs-, Ferien-, Schulungsheime	6 203	-15,7	-	-100,0	16 312	-13,8
Ferienhäuser, -wohnungen, -zentren	5 673	-3,5	1 168	-16,3	20 085	+20,2
Hütten, Jugendherbergen u. Ä.	2 100	-14,6	116	-42,9	4 851	+2,8
Vorsorge- und Reha-Kliniken	3 989	+0,8	39	+21,9	118 505	-5,2
Campingplätze	.	.	.	.	.	.
<b>Heilbäder zusammen</b>	<b>494 258</b>	<b>+6,1</b>	<b>120 081</b>	<b>+6,3</b>	<b>1 974 023</b>	<b>+2,7</b>
Hotels	255 285	+8,1	70 333	+6,8	504 660	+6,1
Gasthöfe	14 046	+37,2	5 131	+42,2	33 797	+26,9
Pensionen	24 218	+4,0	5 698	+22,4	74 245	-0,8
Hotels garnis	52 212	+11,0	9 899	+6,7	108 712	+22,6
Erholungs-, Ferien-, Schulungsheime	37 548	-2,8	1 125	+62,1	102 752	-7,5
Ferienhäuser, -wohnungen, -zentren	45 784	+1,0	24 234	-5,3	175 062	+2,4
Hütten, Jugendherbergen u. Ä.	16 833	-4,9	1 871	-	36 787	-0,2
Vorsorge- und Reha-Kliniken	39 727	+1,2	111	-13,3	913 898	-0,4
Campingplätze	8 605	+0,6	1 679	+35,0	24 110	+23,4

Anmerkungen Seite 44

## Noch: 3.2 Leistung der Beherbergungsstätten nach Gemeindegruppen und Betriebsarten

Januar bis März 2015

Gemeindegruppe Betriebsart	Übernachtungen		Mittlere Aufenthaltsdauer <sup>2)</sup>		Mittlere Auslastung der angebotenen Betten <sup>3)</sup>
	ausländischer Gäste	Veränderung <sup>1)</sup>	aller Gäste	ausländischer Gäste	
<b>Mineral-, Moor-, Sole- und Thermalbäder</b>	<b>82 991</b>	<b>-3,6</b>	<b>4,7</b>	<b>2,2</b>	<b>53,2</b>
Hotels	45 409	-11,2	1,7	1,7	35,8
Gasthöfe	207	-45,1	2,7	2,5	20,3
Pensionen	2 072	-30,5	3,7	4,2	21,8
Hotels garnis	23 429	+24,0	2,1	2,9	36,5
Erholungs-, Ferien-, Schulungsheime	2 204	+45,6	2,9	5,3	37,0
Ferienhäuser, -wohnungen, -zentren	3 195	-7,8	7,8	19,2	18,8
Hütten, Jugendherbergen u. Ä.	1 369	-21,6	2,3	2,8	15,8
Vorsorge- und Reha-Kliniken	4 486	-16,2	21,8	62,3	85,4
Campingplätze	620	+0,3	2,2	1,7	.
<b>Heilklimatische Kurorte</b>	<b>166 987</b>	<b>+6,2</b>	<b>3,1</b>	<b>3,1</b>	<b>42,1</b>
Hotels	.	.	.	.	.
Gasthöfe	5 035	+5,5	2,5	2,5	30,8
Pensionen	8 039	+28,0	2,3	2,3	37,9
Hotels garnis	1 846	+53,3	2,7	2,4	28,2
Erholungs-, Ferien-, Schulungsheime	1 225	+61,6	2,6	1,7	31,3
Ferienhäuser, -wohnungen, -zentren	87 226	-4,4	3,8	4,0	42,9
Hütten, Jugendherbergen u. Ä.	1 487	+80,2	2,2	2,0	27,5
Vorsorge- und Reha-Kliniken	-	-	25,3	-	82,7
Campingplätze	.	.	.	.	.
<b>Kneippkurorte</b>	<b>27 294</b>	<b>+13,5</b>	<b>2,7</b>	<b>2,4</b>	<b>26,2</b>
Hotels	.	.	.	.	.
Gasthöfe	711	+51,0	2,1	2,1	19,7
Pensionen	.	.	.	.	.
Hotels garnis	1 788	+57,3	1,9	1,8	22,7
Erholungs-, Ferien-, Schulungsheime	6	-92,4	2,5	1,5	20,9
Ferienhäuser, -wohnungen, -zentren	4 289	+2,8	3,6	4,2	13,8
Hütten, Jugendherbergen u. Ä.	1 140	+28,8	2,1	2,2	14,0
Vorsorge- und Reha-Kliniken	-	-	29,7	-	70,2
Campingplätze	969	+62,6	3,2	3,1	.
<b>Kneippheilbäder</b>	<b>49 151</b>	<b>+23,3</b>	<b>4,1</b>	<b>2,9</b>	<b>43,3</b>
Hotels	33 432	+20,7	2,6	2,9	42,8
Gasthöfe	6 329	+69,8	2,5	2,4	27,6
Pensionen	.	.	.	.	.
Hotels garnis	336	+52,0	1,6	1,7	19,0
Erholungs-, Ferien-, Schulungsheime	-	-100,0	2,6	-	32,4
Ferienhäuser, -wohnungen, -zentren	5 125	+9,1	3,5	4,4	21,4
Hütten, Jugendherbergen u. Ä.	413	-5,5	2,3	3,6	26,3
Vorsorge- und Reha-Kliniken	347	-17,8	29,7	8,9	78,5
Campingplätze	.	.	.	.	.
<b>Heilbäder zusammen</b>	<b>326 423</b>	<b>+6,2</b>	<b>4,0</b>	<b>2,7</b>	<b>45,8</b>
Hotels	153 534	+6,6	2,0	2,2	37,7
Gasthöfe	12 282	+31,4	2,4	2,4	26,4
Pensionen	14 357	+9,5	3,1	2,5	23,8
Hotels garnis	27 399	+27,7	2,1	2,8	32,7
Erholungs-, Ferien-, Schulungsheime	3 435	+44,0	2,7	3,1	31,9
Ferienhäuser, -wohnungen, -zentren	99 835	-3,7	3,8	4,1	33,4
Hütten, Jugendherbergen u. Ä.	4 409	+13,3	2,2	2,4	18,1
Vorsorge- und Reha-Kliniken	4 833	-16,3	23,0	43,5	83,6
Campingplätze	6 339	+78,1	2,8	3,8	.

Anmerkungen Seite 44

## Noch: 3.2 Leistung der Beherbergungsstätten nach Gemeindegruppen und Betriebsarten

Januar bis März 2015

Gemeindegruppe Betriebsart	Ankünfte				Übernachtungen	
	aller Gäste	Veränderung <sup>1)</sup>	ausländischer Gäste	Veränderung <sup>1)</sup>	aller Gäste	Veränderung <sup>1)</sup>
<b>Luftkurorte</b>	<b>101 931</b>	<b>+10,1</b>	<b>15 512</b>	<b>+22,4</b>	<b>295 048</b>	<b>+13,2</b>
Hotels	42 292	+17,8	11 597	+32,4	80 355	+20,1
Gasthöfe	4 113	-7,6	1 005	+17,5	8 908	+0,5
Pensionen	4 547	-1,9	422	-0,2	13 649	+6,9
Hotels garnis	1 198	-14,1	278	+3,7	2 390	-8,6
Erholungs-, Ferien-, Schulungsheime	24 049	+5,6	115	+33,7	67 730	+11,5
Ferienhäuser, -wohnungen, -zentren	4 798	+21,0	1 269	+4,5	40 012	+16,2
Hütten, Jugendherbergen u. Ä.	15 852	+17,5	468	-1,1	35 804	+37,0
Vorsorge- und Reha-Kliniken	2 257	+4,1	17	-5,6	41 606	+2,1
Campingplätze	2 825	-25,6	341	-41,0	4 594	-38,1
<b>Erholungsorte</b>	<b>143 194</b>	<b>+3,2</b>	<b>19 211</b>	<b>+11,3</b>	<b>387 185</b>	<b>+4,5</b>
Hotels	60 377	+0,1	11 366	+2,2	111 918	-
Gasthöfe	4 288	+18,8	862	+67,4	9 491	+15,2
Pensionen	2 808	+13,4	255	+49,1	8 696	+0,3
Hotels garnis	5 856	-7,1	974	-13,6	11 323	-0,3
Erholungs-, Ferien-, Schulungsheime	30 899	-0,8	604	+5,2	86 322	-1,1
Ferienhäuser, -wohnungen, -zentren	9 160	+34,2	4 505	+40,2	34 958	+35,8
Hütten, Jugendherbergen u. Ä.	22 788	+10,8	273	+27,6	47 812	+21,5
Vorsorge- und Reha-Kliniken	2 418	+0,5	3	-70,0	62 158	-2,8
Campingplätze	4 600	-10,8	369	+19,0	14 507	+5,0
<b>Sonstige Gemeinden</b>	<b>3 948 520</b>	<b>+2,6</b>	<b>875 499</b>	<b>-</b>	<b>7 902 326</b>	<b>+3,5</b>
Hotels	2 385 359	+3,5	581 593	+1,1	3 953 302	+4,1
Gasthöfe	37 627	+0,6	5 284	+28,3	84 290	+1,2
Pensionen	29 500	+11,6	4 849	+30,7	85 574	+9,0
Hotels garnis	982 845	+1,0	230 466	-1,8	1 821 325	+2,4
Erholungs-, Ferien-, Schulungsheime	260 970	-4,6	6 113	-24,6	894 516	+2,0
Ferienhäuser, -wohnungen, -zentren	64 167	+11,6	25 091	-3,6	253 675	+4,3
Hütten, Jugendherbergen u. Ä.	148 052	+6,9	19 148	-4,8	302 629	+9,1
Vorsorge- und Reha-Kliniken	17 273	+2,0	196	-5,3	460 712	+3,9
Campingplätze	22 727	+2,2	2 759	-22,6	46 303	-13,2
<b>Nordrhein-Westfalen</b>	<b>4 687 903</b>	<b>+3,1</b>	<b>1 030 303</b>	<b>+1,2</b>	<b>10 558 582</b>	<b>+3,7</b>
<b>Hotels</b>	<b>2 743 313</b>	<b>+4,0</b>	<b>674 889</b>	<b>+2,1</b>	<b>4 650 235</b>	<b>+4,4</b>
<b>Gasthöfe</b>	<b>60 074</b>	<b>+7,9</b>	<b>12 282</b>	<b>+35,0</b>	<b>136 486</b>	<b>+7,4</b>
<b>Pensionen</b>	<b>61 073</b>	<b>+7,5</b>	<b>11 224</b>	<b>+25,3</b>	<b>182 164</b>	<b>+4,2</b>
<b>Hotels garnis</b>	<b>1 042 111</b>	<b>+1,4</b>	<b>241 617</b>	<b>-1,5</b>	<b>1 943 750</b>	<b>+3,3</b>
<b>Erholungs-, Ferien-, Schulungsheime</b>	<b>353 466</b>	<b>-3,4</b>	<b>7 957</b>	<b>-15,9</b>	<b>1 151 320</b>	<b>+1,3</b>
<b>Ferienhäuser, -wohnungen, -zentren</b>	<b>123 909</b>	<b>+9,1</b>	<b>55 099</b>	<b>-1,7</b>	<b>503 707</b>	<b>+6,2</b>
<b>Hütten, Jugendherbergen u. Ä.</b>	<b>203 525</b>	<b>+7,0</b>	<b>21 760</b>	<b>-4,0</b>	<b>423 032</b>	<b>+11,4</b>
<b>Vorsorge- und Reha-Kliniken</b>	<b>61 675</b>	<b>+1,5</b>	<b>327</b>	<b>-9,9</b>	<b>1 478 374</b>	<b>+0,9</b>
<b>Campingplätze</b>	<b>38 757</b>	<b>-2,5</b>	<b>5 148</b>	<b>-9,6</b>	<b>89 514</b>	<b>-4,9</b>

Anmerkungen Seite 44



## Noch: 3.2 Leistung der Beherbergungsstätten nach Gemeindegruppen und Betriebsarten

Januar bis März 2015

Gemeindegruppe Betriebsart	Übernachtungen		Mittlere Aufenthaltsdauer <sup>2)</sup>		Mittlere Auslastung der angebotenen Betten <sup>3)</sup>
	ausländischer Gäste	Veränderung <sup>1)</sup>	aller Gäste	ausländischer Gäste	
<b>Luftkurorte</b>	<b>52 105</b>	<b>+27,8</b>	<b>2,9</b>	<b>3,4</b>	<b>27,7</b>
Hotels	26 035	+66,2	1,9	2,2	24,2
Gasthöfe	2 118	+3,8	2,2	2,1	17,0
Pensionen	2 182	+41,7	3,0	5,2	19,9
Hotels garnis	541	+9,3	2,0	1,9	13,4
Erholungs-, Ferien-, Schulungsheime	292	+9,0	2,8	2,5	37,9
Ferienhäuser, -wohnungen, -zentren	19 464	+5,2	8,3	15,3	20,8
Hütten, Jugendherbergen u. Ä.	776	-16,0	2,3	1,7	26,1
Vorsorge- und Reha-Kliniken	39	-15,2	18,4	2,3	60,4
Campingplätze	658	-49,5	1,6	1,9	.
<b>Erholungsorte</b>	<b>52 624</b>	<b>+17,7</b>	<b>2,7</b>	<b>2,7</b>	<b>27,7</b>
Hotels	24 451	+3,7	1,9	2,2	24,4
Gasthöfe	1 897	+31,3	2,2	2,2	17,8
Pensionen	524	+26,9	3,1	2,1	17,1
Hotels garnis	2 199	-2,0	1,9	2,3	26,8
Erholungs-, Ferien-, Schulungsheime	2 819	+89,8	2,8	4,7	32,3
Ferienhäuser, -wohnungen, -zentren	18 583	+35,7	3,8	4,1	21,6
Hütten, Jugendherbergen u. Ä.	860	+0,9	2,1	3,2	19,8
Vorsorge- und Reha-Kliniken	37	-82,2	25,7	12,3	92,5
Campingplätze	1 254	+59,9	3,2	3,4	.
<b>Sonstige Gemeinden</b>	<b>1 783 821</b>	<b>+1,2</b>	<b>2,0</b>	<b>2,0</b>	<b>37,7</b>
Hotels	1 057 375	+1,2	1,7	1,8	36,0
Gasthöfe	14 901	+0,4	2,2	2,8	19,8
Pensionen	19 855	+41,7	2,9	4,1	25,8
Hotels garnis	505 305	+2,3	1,9	2,2	40,7
Erholungs-, Ferien-, Schulungsheime	26 781	+19,3	3,4	4,4	38,1
Ferienhäuser, -wohnungen, -zentren	103 434	-11,3	4,0	4,1	39,4
Hütten, Jugendherbergen u. Ä.	45 393	-0,7	2,0	2,4	27,1
Vorsorge- und Reha-Kliniken	5 660	+54,7	26,7	28,9	89,0
Campingplätze	5 117	-31,9	2,0	1,9	.
<b>Nordrhein-Westfalen</b>	<b>2 214 973</b>	<b>+2,7</b>	<b>2,3</b>	<b>2,1</b>	<b>38,1</b>
<b>Hotels</b>	<b>1 261 395</b>	<b>+2,7</b>	<b>1,7</b>	<b>1,9</b>	<b>35,5</b>
<b>Gasthöfe</b>	<b>31 198</b>	<b>+12,7</b>	<b>2,3</b>	<b>2,5</b>	<b>20,7</b>
<b>Pensionen</b>	<b>36 918</b>	<b>+27,0</b>	<b>3,0</b>	<b>3,3</b>	<b>23,9</b>
<b>Hotels garnis</b>	<b>535 444</b>	<b>+3,3</b>	<b>1,9</b>	<b>2,2</b>	<b>39,9</b>
<b>Erholungs-, Ferien-, Schulungsheime</b>	<b>33 327</b>	<b>+25,3</b>	<b>3,3</b>	<b>4,2</b>	<b>37,0</b>
<b>Ferienhäuser, -wohnungen, -zentren</b>	<b>241 316</b>	<b>-4,4</b>	<b>4,1</b>	<b>4,4</b>	<b>33,1</b>
<b>Hütten, Jugendherbergen u. Ä.</b>	<b>51 438</b>	<b>+0,1</b>	<b>2,1</b>	<b>2,4</b>	<b>24,9</b>
<b>Vorsorge- und Reha-Kliniken</b>	<b>10 569</b>	<b>+9,1</b>	<b>24,0</b>	<b>32,3</b>	<b>84,7</b>
<b>Campingplätze</b>	<b>13 368</b>	<b>+1,6</b>	<b>2,3</b>	<b>2,6</b>	<b>.</b>

Anmerkungen Seite 44

## 3.3 Leistung der Beherbergungsstätten nach Reisegebieten und Betriebsarten

Januar bis März 2015

Reisegebiet Betriebsart	Ankünfte				Übernachtungen	
	aller Gäste	Veränderung <sup>1)</sup>	ausländischer Gäste	Veränderung <sup>1)</sup>	aller Gäste	Veränderung <sup>1)</sup>
<b>Eifel und Region Aachen</b>	<b>216 945</b>	<b>+5,6</b>	<b>49 259</b>	<b>-0,5</b>	<b>529 358</b>	<b>+6,2</b>
Hotels	100 762	+4,3	30 772	-4,5	168 270	+1,3
Gasthöfe	.	.	.	.	.	.
Pensionen	1 329	+16,9	222	+3,3	3 055	+18,7
Hotels garnis	51 589	+10,5	9 919	+1,6	101 667	+21,3
Erholungs-, Ferien-, Schulungsheime	20 771	-2,9	409	+40,5	63 169	-11,3
Ferienhäuser, -wohnungen, -zentren	.	.	.	.	.	.
Hütten, Jugendherbergen u. Ä.	20 777	+4,2	1 048	-12,5	48 437	+17,1
Vorsorge- und Reha-Kliniken	.	.	.	.	.	.
Campingplätze	.	.	.	.	.	.
<b>Niederrhein</b>	<b>398 766</b>	<b>+1,5</b>	<b>77 695</b>	<b>+0,3</b>	<b>819 822</b>	<b>+2,0</b>
Hotels	250 700	+3,8	61 283	+3,4	400 024	+1,5
Gasthöfe	7 527	-3,1	1 122	-19,2	16 652	+0,8
Pensionen	.	.	.	.	.	.
Hotels garnis	59 470	-3,0	10 454	-8,4	119 880	+0,2
Erholungs-, Ferien-, Schulungsheime	.	.	.	.	.	.
Ferienhäuser, -wohnungen, -zentren	3 295	+4,3	426	-35,2	15 246	-27,8
Hütten, Jugendherbergen u. Ä.	25 476	+17,7	966	-18,5	52 718	+18,4
Vorsorge- und Reha-Kliniken	3 510	-0,9	99	+219,4	97 461	+10,7
Campingplätze	12 450	-13,4	2 022	-17,3	24 178	-16,1
<b>Münsterland</b>	<b>310 734</b>	<b>+1,5</b>	<b>29 323</b>	<b>-1,0</b>	<b>735 161</b>	<b>+2,3</b>
Hotels	185 936	+3,7	20 968	-6,3	309 650	+2,8
Gasthöfe	5 221	-1,9	369	+29,5	11 265	-3,6
Pensionen	7 117	+13,9	1 325	+57,4	17 486	-13,0
Hotels garnis	37 291	+1,2	4 481	+3,9	66 228	+3,7
Erholungs-, Ferien-, Schulungsheime	53 935	-7,2	381	+172,1	237 762	-1,2
Ferienhäuser, -wohnungen, -zentren	3 790	+11,4	361	+55,6	17 438	+1,7
Hütten, Jugendherbergen u. Ä.	12 904	+6,2	953	-1,0	26 570	+12,4
Vorsorge- und Reha-Kliniken	1 841	+23,6	-	-100,0	40 520	+25,5
Campingplätze	2 699	-17,0	485	+4,3	8 242	+0,2
<b>Teutoburger Wald</b>	<b>405 549</b>	<b>-1,0</b>	<b>40 746</b>	<b>-5,9</b>	<b>1 390 242</b>	<b>-0,3</b>
Hotels	236 003	-0,8	28 640	-9,7	412 385	-2,0
Gasthöfe	9 222	+16,4	1 900	+87,6	21 481	-3,9
Pensionen	14 691	-17,3	682	-26,0	51 556	-7,0
Hotels garnis	56 489	+2,6	7 477	+0,7	101 956	+1,4
Erholungs-, Ferien-, Schulungsheime	38 340	-0,5	699	+126,2	103 527	+7,9
Ferienhäuser, -wohnungen, -zentren	3 240	-16,8	269	-42,4	17 079	-15,8
Hütten, Jugendherbergen u. Ä.	15 574	-4,1	642	+1,3	36 809	+4,0
Vorsorge- und Reha-Kliniken	28 599	+4,0	69	+4,5	636 406	+0,8
Campingplätze	3 391	-28,3	368	-49,8	9 043	-20,2
<b>Sauerland</b>	<b>467 254</b>	<b>+10,4</b>	<b>125 681</b>	<b>+17,0</b>	<b>1 430 772</b>	<b>+6,7</b>
Hotels	208 112	+11,7	57 372	+27,9	436 186	+11,5
Gasthöfe	23 216	+24,3	7 463	+53,3	52 621	+23,3
Pensionen	.	.	.	.	.	.
Hotels garnis	.	.	.	.	.	.
Erholungs-, Ferien-, Schulungsheime	55 816	-0,8	1 633	+100,6	149 198	-0,2
Ferienhäuser, -wohnungen, -zentren	.	.	.	.	.	.
Hütten, Jugendherbergen u. Ä.	20 352	+10,8	969	+19,0	43 559	+12,7
Vorsorge- und Reha-Kliniken	.	.	.	.	.	.
Campingplätze	6 280	+27,6	1 160	+72,1	19 542	+4,1
<b>Siegerland-Wittgenstein</b>	<b>50 110</b>	<b>-2,8</b>	<b>9 986</b>	<b>-16,5</b>	<b>177 870</b>	<b>-0,9</b>
Hotels	33 332	-4,2	8 859	-19,2	61 067	-2,3
Gasthöfe	1 645	-5,2	101	-	4 729	+7,7
Pensionen	1 080	-18,6	126	+22,3	3 396	-24,2
Hotels garnis	.	.	.	.	.	.
Erholungs-, Ferien-, Schulungsheime	5 810	-3,5	105	+15,4	14 828	-0,6
Ferienhäuser, -wohnungen, -zentren	386	+44,0	132	x	1 419	+35,4
Hütten, Jugendherbergen u. Ä.	.	.	.	.	.	.
Vorsorge- und Reha-Kliniken	3 020	-5,7	29	-6,5	83 794	-1,5
Campingplätze	.	.	.	.	.	.

Anmerkungen Seite 44

## Noch: 3.3 Leistung der Beherbergungsstätten nach Reisegebieten und Betriebsarten

Januar bis März 2015

Reisegebiet Betriebsart	Übernachtungen		Mittlere Aufenthaltsdauer <sup>2)</sup>		Mittlere Auslastung der angebotenen Betten <sup>3)</sup>
	ausländischer Gäste	Veränderung <sup>1)</sup>	aller Gäste	ausländischer Gäste	
<b>Eifel und Region Aachen</b>	<b>125 518</b>	<b>+10,1</b>	<b>2,4</b>	<b>2,5</b>	<b>29,2</b>
Hotels	52 411	-3,1	1,7	1,7	29,1
Gasthöfe	.	.	.	.	.
Pensionen	534	+6,6	2,3	2,4	12,7
Hotels garnis	26 318	+24,6	2,0	2,7	33,5
Erholungs-, Ferien-, Schulungsheime	2 885	+147,4	3,0	7,1	25,1
Ferienhäuser, -wohnungen, -zentren	.	.	.	.	.
Hütten, Jugendherbergen u. Ä.	2 438	-11,5	2,3	2,3	21,5
Vorsorge- und Reha-Kliniken	.	.	.	.	.
Campingplätze	.	.	.	.	.
<b>Niederrhein</b>	<b>149 617</b>	<b>-2,7</b>	<b>2,1</b>	<b>1,9</b>	<b>31,7</b>
Hotels	104 469	-0,5	1,6	1,7	28,9
Gasthöfe	3 206	-3,8	2,2	2,9	21,3
Pensionen	.	.	.	.	.
Hotels garnis	27 143	+1,4	2,0	2,6	32,0
Erholungs-, Ferien-, Schulungsheime	.	.	.	.	.
Ferienhäuser, -wohnungen, -zentren	3 103	-59,4	4,6	7,3	21,9
Hütten, Jugendherbergen u. Ä.	2 193	-18,2	2,1	2,3	27,8
Vorsorge- und Reha-Kliniken	2 854	+229,2	27,8	28,8	92,3
Campingplätze	3 666	-24,0	1,9	1,8	.
<b>Münsterland</b>	<b>63 109</b>	<b>-1,1</b>	<b>2,4</b>	<b>2,2</b>	<b>32,3</b>
Hotels	39 804	-10,2	1,7	1,9	27,1
Gasthöfe	991	+10,0	2,2	2,7	17,6
Pensionen	3 906	-6,3	2,5	2,9	17,3
Hotels garnis	10 008	+19,4	1,8	2,2	32,4
Erholungs-, Ferien-, Schulungsheime	1 018	+141,2	4,4	2,7	47,6
Ferienhäuser, -wohnungen, -zentren	4 667	+50,3	4,6	12,9	19,4
Hütten, Jugendherbergen u. Ä.	1 835	+7,5	2,1	1,9	25,4
Vorsorge- und Reha-Kliniken	-	-100,0	22,0	-	89,0
Campingplätze	880	+13,8	3,1	1,8	.
<b>Teutoburger Wald</b>	<b>103 257</b>	<b>-9,4</b>	<b>3,4</b>	<b>2,5</b>	<b>39,6</b>
Hotels	61 762	-11,0	1,7	2,2	30,1
Gasthöfe	5 937	-24,0	2,3	3,1	18,7
Pensionen	5 123	+29,7	3,5	7,5	20,0
Hotels garnis	16 216	-4,5	1,8	2,2	31,6
Erholungs-, Ferien-, Schulungsheime	2 314	+92,0	2,7	3,3	31,7
Ferienhäuser, -wohnungen, -zentren	2 911	-50,9	5,3	10,8	13,0
Hütten, Jugendherbergen u. Ä.	4 243	+126,9	2,4	6,6	18,2
Vorsorge- und Reha-Kliniken	3 898	-14,3	22,3	56,5	83,6
Campingplätze	853	-61,8	2,7	2,3	.
<b>Sauerland</b>	<b>374 330</b>	<b>+8,8</b>	<b>3,1</b>	<b>3,0</b>	<b>37,7</b>
Hotels	135 573	+25,5	2,1	2,4	36,1
Gasthöfe	17 174	+42,0	2,3	2,3	23,4
Pensionen	.	.	.	.	.
Hotels garnis	.	.	.	.	.
Erholungs-, Ferien-, Schulungsheime	3 940	+72,8	2,7	2,4	32,9
Ferienhäuser, -wohnungen, -zentren	.	.	.	.	.
Hütten, Jugendherbergen u. Ä.	2 887	+5,3	2,1	3,0	15,1
Vorsorge- und Reha-Kliniken	.	.	.	.	.
Campingplätze	5 410	+88,0	3,1	4,7	.
<b>Siegerland-Wittgenstein</b>	<b>24 034</b>	<b>-2,5</b>	<b>3,5</b>	<b>2,4</b>	<b>41,6</b>
Hotels	20 182	-5,0	1,8	2,3	34,5
Gasthöfe	404	+48,0	2,9	4,0	18,7
Pensionen	641	+20,3	3,1	5,1	18,3
Hotels garnis	.	.	.	.	.
Erholungs-, Ferien-, Schulungsheime	477	-3,2	2,6	4,5	21,6
Ferienhäuser, -wohnungen, -zentren	484	+431,9	3,7	3,7	20,5
Hütten, Jugendherbergen u. Ä.	.	.	.	.	.
Vorsorge- und Reha-Kliniken	315	-23,2	27,7	10,9	83,7
Campingplätze	.	.	.	.	.

Anmerkungen Seite 44

## Noch: 3.3 Leistung der Beherbergungsstätten nach Reisegebieten und Betriebsarten

Januar bis März 2015

Reisegebiet Betriebsart	Ankünfte				Übernachtungen	
	aller Gäste	Veränderung <sup>1)</sup>	ausländischer Gäste	Veränderung <sup>1)</sup>	aller Gäste	Veränderung <sup>1)</sup>
<b>Bergisches Land</b>	<b>132 684</b>	<b>+3,7</b>	<b>18 320</b>	<b>-0,6</b>	<b>354 410</b>	<b>+5,1</b>
Hotels	68 442	+0,9	14 377	-2,2	121 461	+4,0
Gasthöfe	981	-11,1	89	-11,0	2 421	+6,0
Pensionen	959	+3,3	81	+44,6	3 198	+53,7
Hotels garnis	15 553	+7,7	2 717	+5,1	32 966	+14,7
Erholungs-, Ferien-, Schulungsheime	30 766	+8,0	903	+15,6	66 861	+8,5
Ferienhäuser, -wohnungen, -zentren	.	.	.	.	.	.
Hütten, Jugendherbergen u. Ä.	11 056	+12,6	82	-53,7	22 978	+21,7
Vorsorge- und Reha-Kliniken	4 032	-3,7	9	-40,0	101 631	-1,8
Campingplätze	.	.	.	.	.	.
<b>Bonn und Rhein-Sieg-Kreis</b>	<b>301 140</b>	<b>+2,5</b>	<b>47 034</b>	<b>+9,8</b>	<b>603 722</b>	<b>+3,5</b>
Hotels	182 374	+6,3	33 200	+9,8	306 737	+6,3
Gasthöfe	.	.	.	.	.	.
Pensionen	1 602	+24,3	253	+125,9	7 131	<b>+24,1</b>
Hotels garnis	64 674	-2,8	11 523	+9,6	133 391	+3,2
Erholungs-, Ferien-, Schulungsheime	38 811	-1,5	892	+24,4	106 505	-1,1
Ferienhäuser, -wohnungen, -zentren	556	+58,0	192	-29,9	1 837	+17,2
Hütten, Jugendherbergen u. Ä.	8 735	-12,6	750	-8,9	16 717	-5,9
Vorsorge- und Reha-Kliniken	661	-15,7	10	-16,7	23 230	<b>-5,8</b>
Campingplätze	.	.	.	.	.	.
<b>Köln und Rhein-Erft-Kreis</b>	<b>858 518</b>	<b>+6,5</b>	<b>243 786</b>	<b>+3,5</b>	<b>1 614 870</b>	<b>+10,8</b>
Hotels	510 081	+6,9	151 068	+4,6	863 669	+11,3
Gasthöfe	.	.	.	.	.	.
Pensionen	4 922	+19,7	2 197	+21,6	13 423	+18,3
Hotels garnis	285 224	+5,8	77 998	+7,2	520 960	+8,9
Erholungs-, Ferien-, Schulungsheime	10 015	-34,9	1 287	-72,7	98 894	+7,3
Ferienhäuser, -wohnungen, -zentren	1 020	-54,5	634	-64,0	5 527	-6,2
Hütten, Jugendherbergen u. Ä.	.	.	.	.	.	.
Vorsorge- und Reha-Kliniken	585	+8,1	31	-31,1	24 364	+27,3
Campingplätze	5 071	+332,7	67	+9,8	7 031	+140,8
<b>Düsseldorf und Kreis Mettmann</b>	<b>751 935</b>	<b>+1,4</b>	<b>260 144</b>	<b>-1,9</b>	<b>1 293 580</b>	<b>+0,4</b>
Hotels	485 452	+2,9	179 971	+0,4	773 528	+1,2
Gasthöfe	.	.	.	.	.	.
Pensionen	.	.	.	.	.	.
Hotels garnis	244 013	-1,8	77 771	-6,1	462 268	-2,4
Erholungs-, Ferien-, Schulungsheime	.	.	.	.	.	.
Ferienhäuser, -wohnungen, -zentren	.	.	.	.	.	.
Hütten, Jugendherbergen u. Ä.	12 066	-0,4	2 055	-28,7	23 160	+0,5
Vorsorge- und Reha-Kliniken	-	-	-	-	-	-
Campingplätze	.	.	.	.	.	.
<b>Ruhrgebiet</b>	<b>715 755</b>	<b>+0,3</b>	<b>115 721</b>	<b>-7,2</b>	<b>1 421 333</b>	<b>+0,6</b>
Hotels	436 540	+1,5	79 683	-4,0	717 024	+2,7
Gasthöfe	3 444	-8,5	251	-4,6	7 557	-3,9
Pensionen	4 370	+60,6	193	+96,9	12 661	+64,2
Hotels garnis	176 458	-2,1	31 080	-13,2	303 831	-2,1
Erholungs-, Ferien-, Schulungsheime	52 333	-2,2	365	-15,9	174 749	-3,9
Ferienhäuser, -wohnungen, -zentren	654	-57,8	59	-89,6	5 402	-15,1
Hütten, Jugendherbergen u. Ä.	34 810	+3,9	3 953	-9,9	67 764	+7,1
Vorsorge- und Reha-Kliniken	4 635	+3,1	31	-69,6	127 380	-2,1
Campingplätze	2 511	-36,7	106	-19,7	4 965	-32,1
<b>Bergisches Städtedreieck</b>	<b>78 513</b>	<b>+4,9</b>	<b>12 608</b>	<b>+0,7</b>	<b>187 442</b>	<b>+10,6</b>
Hotels	45 579	+9,3	8 696	+7,9	80 234	+9,4
Gasthöfe	.	.	.	.	.	.
Pensionen	-	-	-	-	-	-
Hotels garnis	22 550	-0,3	3 717	-9,5	46 963	+3,0
Erholungs-, Ferien-, Schulungsheime	6 394	+7,2	114	-24,0	24 416	+32,4
Ferienhäuser, -wohnungen, -zentren	202	+41,3	-	-100,0	1 309	+21,8
Hütten, Jugendherbergen u. Ä.	2 586	-22,1	79	-60,9	8 247	+23,7
Vorsorge- und Reha-Kliniken	.	.	.	.	.	.
Campingplätze	.	.	.	.	.	.
<b>Nordrhein-Westfalen</b>	<b>4 687 903</b>	<b>+3,1</b>	<b>1 030 303</b>	<b>+1,2</b>	<b>10 558 582</b>	<b>+3,7</b>
Hotels	2 743 313	+4,0	674 889	+2,1	4 650 235	+4,4
Gasthöfe	60 074	+7,9	12 282	+35,0	136 486	+7,4
Pensionen	61 073	+7,5	11 224	+25,3	182 164	+4,2
Hotels garnis	1 042 111	+1,4	241 617	-1,5	1 943 750	+3,3
Erholungs-, Ferien-, Schulungsheime	353 466	-3,4	7 957	-15,9	1 151 320	+1,3
Ferienhäuser, -wohnungen, -zentren	123 909	+9,1	55 099	-1,7	503 707	+6,2
Hütten, Jugendherbergen u. Ä.	203 525	+7,0	21 760	-4,0	423 032	+11,4
Vorsorge- und Reha-Kliniken	61 675	+1,5	327	-9,9	1 478 374	+0,9
Campingplätze	38 757	-2,5	5 148	-9,6	89 514	-4,9

Anmerkungen Seite 44

# Noch: 3.3 Leistung der Beherbergungsstätten nach Reisegebieten und Betriebsarten

Januar bis März 2015

Reisegebiet Betriebsart	Übernachtungen		Mittlere Aufenthaltsdauer <sup>2)</sup>		Mittlere Auslastung der angebotenen Betten <sup>3)</sup>
	ausländischer Gäste	Veränderung <sup>1)</sup>	aller Gäste	ausländischer Gäste	
<b>Bergisches Land</b>	<b>41 049</b>	<b>+4,9</b>	<b>2,7</b>	<b>2,2</b>	<b>36,7</b>
Hotels	28 515	-2,2	1,8	2,0	29,3
Gasthöfe	249	+61,7	2,5	2,8	24,6
Pensionen	884	x	3,3	10,9	32,7
Hotels garnis	7 673	+15,5	2,1	2,8	35,0
Erholungs-, Ferien-, Schulungsheime	2 519	+23,8	2,2	2,8	30,7
Ferienhäuser, -wohnungen, -zentren	.	.	.	.	.
Hütten, Jugendherbergen u. Ä.	314	-37,1	2,1	3,8	24,7
Vorsorge- und Reha-Kliniken	465	-15,1	25,2	51,7	89,3
Campingplätze	.	.	.	.	.
<b>Bonn und Rhein-Sieg-Kreis</b>	<b>105 426</b>	<b>+10,7</b>	<b>2,0</b>	<b>2,2</b>	<b>36,4</b>
Hotels	64 710	+7,2	1,7	1,9	35,5
Gasthöfe	.	.	.	.	.
Pensionen	2 326	+66,0	4,5	9,2	46,9
Hotels garnis	31 675	+18,3	2,1	2,7	37,0
Erholungs-, Ferien-, Schulungsheime	3 436	+16,4	2,7	3,9	38,1
Ferienhäuser, -wohnungen, -zentren	628	-24,8	3,3	3,3	12,7
Hütten, Jugendherbergen u. Ä.	1 595	-9,0	1,9	2,1	28,5
Vorsorge- und Reha-Kliniken	516	-24,5	35,1	51,6	91,2
Campingplätze	.	.	.	.	.
<b>Köln und Rhein-Erft-Kreis</b>	<b>492 848</b>	<b>+10,9</b>	<b>1,9</b>	<b>2,0</b>	<b>45,3</b>
Hotels	279 859	+11,2	1,7	1,9	43,5
Gasthöfe	.	.	.	.	.
Pensionen	7 413	+28,8	2,7	3,4	39,0
Hotels garnis	167 478	+12,7	1,8	2,1	46,8
Erholungs-, Ferien-, Schulungsheime	10 967	-1,5	9,9	8,5	51,9
Ferienhäuser, -wohnungen, -zentren	4 009	-11,7	5,4	6,3	40,1
Hütten, Jugendherbergen u. Ä.	.	.	.	.	.
Vorsorge- und Reha-Kliniken	604	-21,0	41,6	19,5	86,2
Campingplätze	96	-45,1	1,4	1,4	.
<b>Düsseldorf und Kreis Mettmann</b>	<b>486 202</b>	<b>-3,2</b>	<b>1,7</b>	<b>1,9</b>	<b>44,1</b>
Hotels	311 302	-2,1	1,6	1,7	43,2
Gasthöfe	.	.	.	.	.
Pensionen	.	.	.	.	.
Hotels garnis	168 545	-5,0	1,9	2,2	46,2
Erholungs-, Ferien-, Schulungsheime	.	.	.	.	.
Ferienhäuser, -wohnungen, -zentren	.	.	.	.	.
Hütten, Jugendherbergen u. Ä.	4 812	-18,6	1,9	2,3	34,9
Vorsorge- und Reha-Kliniken	-	-	-	-	-
Campingplätze	.	.	.	.	.
<b>Ruhrgebiet</b>	<b>222 588</b>	<b>-4,4</b>	<b>2,0</b>	<b>1,9</b>	<b>38,1</b>
Hotels	146 270	-2,3	1,6	1,8	36,4
Gasthöfe	547	-26,2	2,2	2,2	19,1
Pensionen	1 220	+221,9	2,9	6,3	37,1
Hotels garnis	60 622	-9,9	1,7	2,0	38,0
Erholungs-, Ferien-, Schulungsheime	2 471	+25,9	3,3	6,8	39,6
Ferienhäuser, -wohnungen, -zentren	1 033	-59,9	8,3	17,5	23,7
Hütten, Jugendherbergen u. Ä.	9 041	-1,7	1,9	2,3	25,0
Vorsorge- und Reha-Kliniken	1 167	+56,0	27,5	37,6	92,6
Campingplätze	217	-12,5	2,0	2,0	.
<b>Bergisches Städtedreieck</b>	<b>26 995</b>	<b>-3,6</b>	<b>2,4</b>	<b>2,1</b>	<b>38,0</b>
Hotels	16 538	-2,1	1,8	1,9	34,3
Gasthöfe	.	.	.	.	.
Pensionen	-	-	-	-	-
Hotels garnis	9 820	+5,1	2,1	2,6	38,8
Erholungs-, Ferien-, Schulungsheime	473	+17,4	3,8	4,1	37,1
Ferienhäuser, -wohnungen, -zentren	-	-100,0	6,5	-	23,5
Hütten, Jugendherbergen u. Ä.	160	-88,0	3,2	2,0	22,8
Vorsorge- und Reha-Kliniken	.	.	.	.	.
Campingplätze	.	.	.	.	.
<b>Nordrhein-Westfalen</b>	<b>2 214 973</b>	<b>+2,7</b>	<b>2,3</b>	<b>2,1</b>	<b>38,1</b>
Hotels	1 261 395	+2,7	1,7	1,9	35,5
Gasthöfe	31 198	+12,7	2,3	2,5	20,7
Pensionen	36 918	+27,0	3,0	3,3	23,9
Hotels garnis	535 444	+3,3	1,9	2,2	39,9
Erholungs-, Ferien-, Schulungsheime	33 327	+25,3	3,3	4,2	37,0
Ferienhäuser, -wohnungen, -zentren	241 316	-4,4	4,1	4,4	33,1
Hütten, Jugendherbergen u. Ä.	51 438	+0,1	2,1	2,4	24,9
Vorsorge- und Reha-Kliniken	10 569	+9,1	24,0	32,3	84,7
Campingplätze	13 368	+1,6	2,3	2,6	.

Anmerkungen Seite 44

## 3.4 Leistung der Beherbergungsstätten nach Reisegebieten und Herkunftsländern

Januar bis März 2015

Reisegebiet Herkunftsland (ständiger Wohnsitz)	Ankünfte		Übernachtungen			Mittlere Aufenthalts- dauer <sup>3)</sup>
	aller Gäste	Verän- derung <sup>1)</sup>	aller Gäste	Verän- derung <sup>1)</sup>	Anteil <sup>2)</sup>	
<b>Eifel und Region Aachen</b>	<b>216 945</b>	<b>+5,6</b>	<b>529 358</b>	<b>+6,2</b>	<b>100</b>	<b>2,4</b>
<b>Bundesrepublik Deutschland</b>	<b>167 686</b>	<b>+7,5</b>	<b>403 840</b>	<b>+5,1</b>	<b>76,3</b>	<b>2,4</b>
<b>Ausland</b>	<b>49 259</b>	<b>-0,5</b>	<b>125 518</b>	<b>+10,1</b>	<b>23,7</b>	<b>2,5</b>
<b>Europa</b>	<b>41 396</b>	<b>-0,2</b>	<b>102 736</b>	<b>+7,5</b>	<b>81,8</b>	<b>2,5</b>
EU-Länder	38 015	-0,1	94 802	+7,7	75,5	2,5
Belgien	11 038	-10,8	21 943	-6,3	17,5	2,0
Bulgarien	81	-66,0	144	-73,8	0,1	1,8
Dänemark	385	+38,5	586	+17,0	0,5	1,5
Estland	34	-	159	+200,0	0,1	4,7
Finnland	300	-21,5	1 094	+72,6	0,9	3,6
Frankreich	3 284	+12,5	5 503	+17,3	4,4	1,7
Griechenland	247	+64,7	1 258	+126,7	1,0	5,1
Republik Irland	169	-9,1	378	+11,8	0,3	2,2
Italien	1 537	+37,7	2 918	+38,1	2,3	1,9
Kroatien	95	-37,9	953	+269,4	0,8	10,0
Lettland	57	+54,1	110	+42,9	0,1	1,9
Litauen	108	-10,7	301	+18,0	0,2	2,8
Luxemburg	550	-4,0	1 042	+11,8	0,8	1,9
Malta	11	-35,3	45	+15,4	-	4,1
Niederlande	12 391	+10,2	42 332	+12,3	33,7	3,4
Österreich	1 038	+9,1	1 718	+0,4	1,4	1,7
Polen	1 081	-0,4	3 286	+17,7	2,6	3,0
Portugal	198	+96,0	338	+91,0	0,3	1,7
Rumänien	266	-35,9	513	-41,7	0,4	1,9
Schweden	380	-61,0	599	-58,2	0,5	1,6
Slowakische Republik	87	+10,1	316	+98,7	0,3	3,6
Slowenien	79	-51,2	178	-76,3	0,1	2,3
Spanien	847	+24,9	1 621	+37,7	1,3	1,9
Tschechische Republik	292	-12,8	641	+27,7	0,5	2,2
Ungarn	210	-8,7	971	+50,5	0,8	4,6
Vereinigtes Königreich	3 235	+0,4	5 750	+1,8	4,6	1,8
Zypern	15	+50,0	105	+144,2	0,1	7,0
Island	68	x	97	x	0,1	1,4
Norwegen	115	+1,8	169	-4,5	0,1	1,5
Russland	683	-39,8	1 876	-40,6	1,5	2,7
Schweiz	1 369	-1,6	2 152	-9,0	1,7	1,6
Türkei	545	+74,7	1 121	+77,7	0,9	2,1
Ukraine	89	-31,5	194	-43,9	0,2	2,2
sonstige europäische Länder	512	+53,8	2 325	+173,5	1,9	4,5
<b>Afrika</b>	<b>333</b>	<b>+22,4</b>	<b>3 329</b>	<b>+61,8</b>	<b>2,7</b>	<b>10,0</b>
Republik Südafrika	64	+14,3	199	+11,8	0,2	3,1
sonstige afrikanische Länder	269	+24,5	3 130	+66,6	2,5	11,6
<b>Asien</b>	<b>3 870</b>	<b>-0,5</b>	<b>10 675</b>	<b>+29,4</b>	<b>8,5</b>	<b>2,8</b>
Arabische Golfstaaten	1 198	+19,8	3 871	+41,6	3,1	3,2
Volksrepublik China und Hongkong	963	-16,8	1 643	-19,4	1,3	1,7
Indien	255	+112,5	553	+159,6	0,4	2,2
Israel	95	-	216	+13,7	0,2	2,3
Japan	740	-13,3	1 080	-12,8	0,9	1,5
Südkorea	230	-28,3	626	+2,5	0,5	2,7
Taiwan	105	+50,0	264	+103,1	0,2	2,5
sonstige asiatische Länder	284	+4,8	2 422	+120,8	1,9	8,5
<b>Amerika</b>	<b>2 731</b>	<b>+9,6</b>	<b>5 961</b>	<b>+10,3</b>	<b>4,7</b>	<b>2,2</b>
Kanada	279	+4,9	499	+18,2	0,4	1,8
USA	2 049	+5,7	3 610	+3,4	2,9	1,8
sonstige nordamerikanische Länder	9	-	30	-48,3	-	3,3
Mittelamerika und Karibik	59	+227,8	132	+187,0	0,1	2,2
Brasilien	236	+18,0	1 490	+18,5	1,2	6,3
sonstige südamerikanische Länder	99	+67,8	200	+56,3	0,2	2,0
<b>Australien</b>	<b>121</b>	<b>-11,0</b>	<b>347</b>	<b>+10,2</b>	<b>0,3</b>	<b>2,9</b>
<b>Neuseeland und Ozeanien</b>	<b>12</b>	<b>-40,0</b>	<b>47</b>	<b>-19,0</b>	<b>-</b>	<b>3,9</b>
<b>Ohne Angabe</b>	<b>796</b>	<b>-34,6</b>	<b>2 423</b>	<b>+3,1</b>	<b>1,9</b>	<b>3,0</b>

1) Veränderung gegenüber dem Vorjahreszeitraum in % – 2) Bei Übernachtungen von Gästen aus der Bundesrepublik Deutschland und dem Ausland: Anteil an allen Übernachtungen im Bundesgebiet; sonst: Anteil an allen Übernachtungen am Ausland zusammen. – 3) mittlere Aufenthaltsdauer in Tagen = Übernachtungen / Ankünfte

## Noch: 3.4 Leistung der Beherbergungsstätten nach Reisegebieten und Herkunftsländern

Januar bis März 2015

Reisegebiet Herkunftsland (ständiger Wohnsitz)	Ankünfte		Übernachtungen			Mittlere Aufenthalts- dauer <sup>3)</sup>
	aller Gäste	Verän- derung <sup>1)</sup>	aller Gäste	Verän- derung <sup>1)</sup>	Anteil <sup>2)</sup>	
<b>Niederrhein</b>	<b>398 766</b>	<b>+1,5</b>	<b>819 822</b>	<b>+2,0</b>	<b>100</b>	<b>2,1</b>
<b>Bundesrepublik Deutschland</b>	<b>321 071</b>	<b>+1,8</b>	<b>670 205</b>	<b>+3,1</b>	<b>81,8</b>	<b>2,1</b>
<b>Ausland</b>	<b>77 695</b>	<b>+0,3</b>	<b>149 617</b>	<b>-2,7</b>	<b>18,2</b>	<b>1,9</b>
<b>Europa</b>	<b>63 441</b>	<b>-</b>	<b>115 677</b>	<b>-6,4</b>	<b>77,3</b>	<b>1,8</b>
EU-Länder	56 098	+1,2	101 568	-5,8	67,9	1,8
Belgien	4 874	-6,9	7 755	-10,4	5,2	1,6
Bulgarien	399	+17,7	991	-44,5	0,7	2,5
Dänemark	947	-21,3	1 450	-30,4	1,0	1,5
Estland	420	+285,3	656	+180,3	0,4	1,6
Finnland	662	+1,5	1 067	-3,6	0,7	1,6
Frankreich	4 901	+1,5	10 160	+10,1	6,8	2,1
Griechenland	366	-4,2	695	-10,9	0,5	1,9
Republik Irland	431	-9,3	589	-11,4	0,4	1,4
Italien	4 075	-4,3	7 688	-2,8	5,1	1,9
Kroatien	108	-5,3	269	-51,6	0,2	2,5
Lettland	241	+106,0	432	+66,2	0,3	1,8
Litauen	223	+6,2	493	-3,1	0,3	2,2
Luxemburg	578	-6,6	950	+3,7	0,6	1,6
Malta	37	-39,3	98	-10,1	0,1	2,6
Niederlande	18 500	+3,9	28 968	-1,0	19,4	1,6
Österreich	2 924	+2,8	5 956	+1,7	4,0	2,0
Polen	2 473	-17,8	7 120	-30,0	4,8	2,9
Portugal	475	+17,0	919	-52,6	0,6	1,9
Rumänien	821	-3,9	2 830	+12,1	1,9	3,4
Schweden	926	-15,7	1 405	-25,5	0,9	1,5
Slowakische Republik	502	+34,2	880	+18,4	0,6	1,8
Slowenien	204	-36,8	435	-50,1	0,3	2,1
Spanien	2 967	+23,4	5 743	-0,5	3,8	1,9
Tschechische Republik	949	-6,6	1 908	-21,0	1,3	2,0
Ungarn	619	-0,8	1 284	-19,3	0,9	2,1
Vereinigtes Königreich	6 424	+5,7	10 750	+7,7	7,2	1,7
Zypern	52	+160,0	77	+133,3	0,1	1,5
Island	459	x	898	x	0,6	2,0
Norwegen	519	-20,4	890	-35,6	0,6	1,7
Russland	1 089	-32,8	2 271	-35,5	1,5	2,1
Schweiz	2 837	-3,6	4 650	-6,9	3,1	1,6
Türkei	1 311	-4,4	2 787	+0,7	1,9	2,1
Ukraine	277	-33,4	676	-11,7	0,5	2,4
sonstige europäische Länder	851	-6,3	1 937	-12,9	1,3	2,3
<b>Afrika</b>	<b>385</b>	<b>-31,5</b>	<b>870</b>	<b>-16,3</b>	<b>0,6</b>	<b>2,3</b>
Republik Südafrika	92	-27,0	181	-41,6	0,1	2,0
sonstige afrikanische Länder	293	-32,8	689	-5,5	0,5	2,4
<b>Asien</b>	<b>3 972</b>	<b>+12,0</b>	<b>13 027</b>	<b>+33,8</b>	<b>8,7</b>	<b>3,3</b>
Arabische Golfstaaten	316	-	3 064	+134,6	2,0	9,7
Volksrepublik China und Hongkong	1 811	+32,0	5 007	+57,4	3,3	2,8
Indien	259	-1,1	1 350	+4,7	0,9	5,2
Israel	175	-11,2	332	-25,6	0,2	1,9
Japan	413	-22,4	1 065	-22,5	0,7	2,6
Südkorea	183	+59,1	431	+63,3	0,3	2,4
Taiwan	95	+25,0	159	-32,3	0,1	1,7
sonstige asiatische Länder	720	+6,4	1 619	-1,4	1,1	2,2
<b>Amerika</b>	<b>3 421</b>	<b>-9,0</b>	<b>6 538</b>	<b>-14,2</b>	<b>4,4</b>	<b>1,9</b>
Kanada	234	-21,5	513	-15,1	0,3	2,2
USA	2 802	-4,5	5 133	-13,1	3,4	1,8
sonstige nordamerikanische Länder	23	-39,5	36	-25,0	-	1,6
Mittelamerika und Karibik	82	-25,5	143	-34,4	0,1	1,7
Brasilien	155	-6,1	395	-8,8	0,3	2,5
sonstige südamerikanische Länder	125	-42,1	318	-22,4	0,2	2,5
<b>Australien</b>	<b>124</b>	<b>-39,2</b>	<b>273</b>	<b>-27,0</b>	<b>0,2</b>	<b>2,2</b>
<b>Neuseeland und Ozeanien</b>	<b>31</b>	<b>-3,1</b>	<b>54</b>	<b>-16,9</b>	<b>-</b>	<b>1,7</b>
<b>Ohne Angabe</b>	<b>6 321</b>	<b>+6,0</b>	<b>13 178</b>	<b>+16,8</b>	<b>8,8</b>	<b>2,1</b>

Anmerkungen Seite 66



## Noch: 3.4 Leistung der Beherbergungsstätten nach Reisegebieten und Herkunftsländern

Januar bis März 2015

Reisegebiet Herkunftsland (ständiger Wohnsitz)	Ankünfte		Übernachtungen			Mittlere Aufenthalts- dauer <sup>3)</sup>
	aller Gäste	Verän- derung <sup>1)</sup>	aller Gäste	Verän- derung <sup>1)</sup>	Anteil <sup>2)</sup>	
<b>Münsterland</b>	<b>310 734</b>	<b>+1,5</b>	<b>735 161</b>	<b>+2,3</b>	<b>100</b>	<b>2,4</b>
<b>Bundesrepublik Deutschland</b>	<b>281 411</b>	<b>+1,8</b>	<b>672 052</b>	<b>+2,6</b>	<b>91,4</b>	<b>2,4</b>
<b>Ausland</b>	<b>29 323</b>	<b>-1,0</b>	<b>63 109</b>	<b>-1,1</b>	<b>8,6</b>	<b>2,2</b>
<b>Europa</b>	<b>24 505</b>	<b>-1,1</b>	<b>52 217</b>	<b>-2,0</b>	<b>82,7</b>	<b>2,1</b>
EU-Länder	21 331	-0,3	46 029	+0,7	72,9	2,2
Belgien	1 160	-10,4	1 949	-16,8	3,1	1,7
Bulgarien	105	+22,1	720	+169,7	1,1	6,9
Dänemark	965	+11,2	1 436	+6,7	2,3	1,5
Estland	29	-	49	+53,1	0,1	1,7
Finnland	238	+24,0	375	+17,9	0,6	1,6
Frankreich	1 831	-2,1	2 974	-9,6	4,7	1,6
Griechenland	139	+27,5	309	+73,6	0,5	2,2
Republik Irland	88	-30,2	183	-36,5	0,3	2,1
Italien	1 315	+8,4	2 771	+36,0	4,4	2,1
Kroatien	90	+47,5	231	-5,3	0,4	2,6
Lettland	59	+7,3	267	+88,0	0,4	4,5
Litauen	82	-2,4	134	-12,4	0,2	1,6
Luxemburg	207	-25,5	303	-29,7	0,5	1,5
Malta	7	x	16	x	-	2,3
Niederlande	6 949	-9,8	12 017	-14,2	19,0	1,7
Österreich	1 253	-2,3	2 325	-5,5	3,7	1,9
Polen	1 965	+25,3	8 488	+17,0	13,4	4,3
Portugal	131	+48,9	226	-34,5	0,4	1,7
Rumänien	425	+106,3	1 697	+187,1	2,7	4,0
Schweden	615	+12,6	822	+13,5	1,3	1,3
Slowakische Republik	151	-11,2	855	-54,7	1,4	5,7
Slowenien	114	+107,3	661	+48,5	1,0	5,8
Spanien	663	-3,2	1 231	+1,4	2,0	1,9
Tschechische Republik	491	-17,5	1 152	-37,2	1,8	2,3
Ungarn	289	+106,4	1 583	+365,6	2,5	5,5
Vereinigtes Königreich	1 967	-5,7	3 247	-7,5	5,1	1,7
Zypern	3	-25,0	8	-	-	2,7
Island	19	+46,2	39	+95,0	0,1	2,1
Norwegen	518	+78,6	725	+55,2	1,1	1,4
Russland	508	-40,1	1 407	-44,0	2,2	2,8
Schweiz	1 392	+13,0	2 468	+2,6	3,9	1,8
Türkei	271	-25,1	550	-15,9	0,9	2,0
Ukraine	111	-36,6	463	-32,6	0,7	4,2
sonstige europäische Länder	355	-23,2	536	-35,1	0,8	1,5
<b>Afrika</b>	<b>142</b>	<b>+4,4</b>	<b>555</b>	<b>+30,6</b>	<b>0,9</b>	<b>3,9</b>
Republik Südafrika	51	+21,4	287	+108,0	0,5	5,6
sonstige afrikanische Länder	91	-3,2	268	-6,6	0,4	2,9
<b>Asien</b>	<b>1 139</b>	<b>-3,5</b>	<b>2 583</b>	<b>-17,3</b>	<b>4,1</b>	<b>2,3</b>
Arabische Golfstaaten	89	-19,8	201	-28,0	0,3	2,3
Volksrepublik China und Hongkong	377	+8,3	926	-11,2	1,5	2,5
Indien	52	-42,9	121	-43,5	0,2	2,3
Israel	109	+45,3	180	+25,9	0,3	1,7
Japan	226	-10,3	410	-24,8	0,6	1,8
Südkorea	98	-	208	-5,9	0,3	2,1
Taiwan	32	+39,1	83	+144,1	0,1	2,6
sonstige asiatische Länder	156	-14,3	454	-29,4	0,7	2,9
<b>Amerika</b>	<b>1 371</b>	<b>+4,2</b>	<b>3 485</b>	<b>+15,7</b>	<b>5,5</b>	<b>2,5</b>
Kanada	119	+36,8	271	+30,9	0,4	2,3
USA	1 028	+0,3	2 595	+10,5	4,1	2,5
sonstige nordamerikanische Länder	2	+100,0	18	x	-	9,0
Mittelamerika und Karibik	23	-43,9	81	+3,8	0,1	3,5
Brasilien	122	+34,1	369	+77,4	0,6	3,0
sonstige südamerikanische Länder	77	+8,5	151	-10,1	0,2	2,0
<b>Australien</b>	<b>102</b>	<b>+9,7</b>	<b>262</b>	<b>+41,6</b>	<b>0,4</b>	<b>2,6</b>
<b>Neuseeland und Ozeanien</b>	<b>52</b>	<b>+79,3</b>	<b>91</b>	<b>+15,2</b>	<b>0,1</b>	<b>1,8</b>
<b>Ohne Angabe</b>	<b>2 012</b>	<b>-3,9</b>	<b>3 916</b>	<b>+5,0</b>	<b>6,2</b>	<b>1,9</b>

## Noch: 3.4 Leistung der Beherbergungsstätten nach Reisegebieten und Herkunftsländern

Januar bis März 2015

Reisegebiet Herkunftsland (ständiger Wohnsitz)	Ankünfte		Übernachtungen			Mittlere Aufenthalts- dauer <sup>3)</sup>
	aller Gäste	Verän- derung <sup>1)</sup>	aller Gäste	Verän- derung <sup>1)</sup>	Anteil <sup>2)</sup>	
<b>Teutoburger Wald</b>	<b>405 549</b>	<b>-1,0</b>	<b>1 390 242</b>	<b>-0,3</b>	<b>100</b>	<b>3,4</b>
<b>Bundesrepublik Deutschland</b>	<b>364 803</b>	<b>-0,4</b>	<b>1 286 985</b>	<b>+0,6</b>	<b>92,6</b>	<b>3,5</b>
<b>Ausland</b>	<b>40 746</b>	<b>-5,9</b>	<b>103 257</b>	<b>-9,4</b>	<b>7,4</b>	<b>2,5</b>
<b>Europa</b>	<b>33 373</b>	<b>-5,6</b>	<b>79 440</b>	<b>-11,2</b>	<b>76,9</b>	<b>2,4</b>
EU-Länder	28 376	-5,0	66 958	-13,4	64,8	2,4
Belgien	1 635	-4,7	2 752	+1,1	2,7	1,7
Bulgarien	126	+15,6	381	+14,4	0,4	3,0
Dänemark	1 013	-22,8	1 677	-19,6	1,6	1,7
Estland	116	+190,0	192	+190,9	0,2	1,7
Finnland	318	-15,6	1 036	+58,4	1,0	3,3
Frankreich	2 515	-11,8	4 797	-5,8	4,6	1,9
Griechenland	176	+30,4	361	+18,8	0,3	2,1
Republik Irland	176	+16,6	419	+1,7	0,4	2,4
Italien	1 637	-1,9	3 156	-3,4	3,1	1,9
Kroatien	78	+18,2	155	-40,8	0,2	2,0
Lettland	93	-8,8	227	+10,7	0,2	2,4
Litauen	250	+10,1	469	-14,1	0,5	1,9
Luxemburg	206	+9,0	396	-11,2	0,4	1,9
Malta	20	-	64	+30,6	0,1	3,2
Niederlande	7 185	-6,4	18 233	-7,8	17,7	2,5
Österreich	1 990	+2,1	3 704	-5,0	3,6	1,9
Polen	2 621	-5,2	7 346	-3,1	7,1	2,8
Portugal	175	-9,3	843	-25,5	0,8	4,8
Rumänien	1 499	+244,6	4 985	-21,0	4,8	3,3
Schweden	668	-35,7	1 203	-38,9	1,2	1,8
Slowakische Republik	199	+1,0	1 070	-43,5	1,0	5,4
Slowenien	124	-	248	-13,3	0,2	2,0
Spanien	800	-24,8	1 637	-32,3	1,6	2,0
Tschechische Republik	1 099	-13,3	3 534	-21,6	3,4	3,2
Ungarn	376	-14,9	1 244	-40,5	1,2	3,3
Vereinigtes Königreich	3 264	-12,6	6 778	-23,8	6,6	2,1
Zypern	17	+21,4	51	-54,5	-	3,0
Island	23	-51,1	39	-23,5	-	1,7
Norwegen	289	-7,7	517	-23,3	0,5	1,8
Russland	995	-33,8	2 562	-29,1	2,5	2,6
Schweiz	1 886	-7,5	3 324	-13,8	3,2	1,8
Türkei	559	-19,9	1 470	-18,9	1,4	2,6
Ukraine	150	-16,7	564	+22,9	0,5	3,8
sonstige europäische Länder	1 095	+57,6	4 006	+140,3	3,9	3,7
<b>Afrika</b>	<b>162</b>	<b>-26,7</b>	<b>490</b>	<b>-47,2</b>	<b>0,5</b>	<b>3,0</b>
Republik Südafrika	90	+42,9	194	+19,8	0,2	2,2
sonstige afrikanische Länder	72	-54,4	296	-61,4	0,3	4,1
<b>Asien</b>	<b>2 169</b>	<b>-11,5</b>	<b>11 891</b>	<b>+5,2</b>	<b>11,5</b>	<b>5,5</b>
Arabische Golfstaaten	195	+20,4	5 890	+25,3	5,7	30,2
Volksrepublik China und Hongkong	775	-1,9	2 179	+9,8	2,1	2,8
Indien	235	+9,3	1 104	+44,3	1,1	4,7
Israel	66	-25,8	128	-43,1	0,1	1,9
Japan	317	-15,5	839	-34,7	0,8	2,6
Südkorea	80	-37,0	268	-40,4	0,3	3,4
Taiwan	61	-9,0	268	+54,0	0,3	4,4
sonstige asiatische Länder	440	-29,6	1 215	-29,2	1,2	2,8
<b>Amerika</b>	<b>1 849</b>	<b>-5,5</b>	<b>4 504</b>	<b>-14,1</b>	<b>4,4</b>	<b>2,4</b>
Kanada	138	-17,4	331	-34,3	0,3	2,4
USA	1 319	-0,1	3 242	-3,2	3,1	2,5
sonstige nordamerikanische Länder	1	-94,4	1	-97,1	-	1,0
Mittelamerika und Karibik	89	+93,5	210	+25,0	0,2	2,4
Brasilien	123	+6,0	425	+18,7	0,4	3,5
sonstige südamerikanische Länder	179	-38,3	295	-64,5	0,3	1,6
<b>Australien</b>	<b>76</b>	<b>-33,9</b>	<b>174</b>	<b>-53,1</b>	<b>0,2</b>	<b>2,3</b>
<b>Neuseeland und Ozeanien</b>	<b>32</b>	<b>+77,8</b>	<b>62</b>	<b>+12,7</b>	<b>0,1</b>	<b>1,9</b>
<b>Ohne Angabe</b>	<b>3 085</b>	<b>-2,9</b>	<b>6 696</b>	<b>+1,3</b>	<b>6,5</b>	<b>2,2</b>

Anmerkungen Seite 66

## Noch: 3.4 Leistung der Beherbergungsstätten nach Reisegebieten und Herkunftsländern

Januar bis März 2015

Reisegebiet Herkunftsland (ständiger Wohnsitz)	Ankünfte		Übernachtungen			Mittlere Aufenthalts- dauer <sup>3)</sup>
	aller Gäste	Verän- derung <sup>1)</sup>	aller Gäste	Verän- derung <sup>1)</sup>	Anteil <sup>2)</sup>	
<b>Sauerland</b>	<b>467 254</b>	<b>+10,4</b>	<b>1 430 772</b>	<b>+6,7</b>	<b>100</b>	<b>3,1</b>
<b>Bundesrepublik Deutschland</b>	<b>341 573</b>	<b>+8,2</b>	<b>1 056 442</b>	<b>+5,9</b>	<b>73,8</b>	<b>3,1</b>
<b>Ausland</b>	<b>125 681</b>	<b>+17,0</b>	<b>374 330</b>	<b>+8,8</b>	<b>26,2</b>	<b>3,0</b>
<b>Europa</b>	<b>121 535</b>	<b>+17,3</b>	<b>362 821</b>	<b>+9,0</b>	<b>96,9</b>	<b>3,0</b>
EU-Länder	118 374	+16,5	351 768	+7,3	94,0	3,0
Belgien	11 376	+18,4	33 949	+5,3	9,1	3,0
Bulgarien	100	+12,4	506	-22,0	0,1	5,1
Dänemark	3 008	+51,0	9 605	+36,6	2,6	3,2
Estland	18	-55,0	24	-42,9	-	1,3
Finnland	82	-24,1	125	-29,4	-	1,5
Frankreich	1 244	-1,7	2 682	+10,1	0,7	2,2
Griechenland	47	-4,1	327	+208,5	0,1	7,0
Republik Irland	49	-9,3	102	-12,1	-	2,1
Italien	943	+12,4	2 295	+33,7	0,6	2,4
Kroatien	36	-21,7	119	+0,8	-	3,3
Lettland	85	+4,9	439	+125,1	0,1	5,2
Litauen	38	-42,4	158	+75,6	-	4,2
Luxemburg	134	-2,2	374	+33,1	0,1	2,8
Malta	5	-16,7	15	+7,1	-	3,0
Niederlande	94 773	+17,1	282 599	+6,4	75,5	3,0
Österreich	1 554	+9,9	3 913	+28,8	1,0	2,5
Polen	1 147	+12,3	3 327	+19,5	0,9	2,9
Portugal	168	+61,5	403	+94,7	0,1	2,4
Rumänien	371	-8,6	1 697	-15,2	0,5	4,6
Schweden	284	-14,5	516	-26,5	0,1	1,8
Slowakische Republik	120	-23,6	492	+42,2	0,1	4,1
Slowenien	103	-21,4	355	-52,2	0,1	3,4
Spanien	415	-36,7	1 068	-21,0	0,3	2,6
Tschechische Republik	661	-13,1	1 787	-20,2	0,5	2,7
Ungarn	175	+7,4	420	+29,2	0,1	2,4
Vereinigtes Königreich	1 434	+24,2	4 303	+43,3	1,1	3,0
Zypern	4	-	168	-14,7	-	42,0
Island	3	-72,7	7	-50,0	-	2,3
Norwegen	119	+38,4	208	+35,1	0,1	1,7
Russland	514	+52,5	1 679	+71,0	0,4	3,3
Schweiz	1 170	+8,7	3 312	+22,0	0,9	2,8
Türkei	243	+84,1	735	+111,8	0,2	3,0
Ukraine	69	+27,8	289	+69,0	0,1	4,2
sonstige europäische Länder	1 043	+340,1	4 823	x	1,3	4,6
<b>Afrika</b>	<b>76</b>	<b>+38,2</b>	<b>216</b>	<b>+35,8</b>	<b>0,1</b>	<b>2,8</b>
Republik Südafrika	18	+5,9	44	-29,0	-	2,4
sonstige afrikanische Länder	58	+52,6	172	+77,3	-	3,0
<b>Asien</b>	<b>902</b>	<b>-20,3</b>	<b>3 906</b>	<b>-14,7</b>	<b>1,0</b>	<b>4,3</b>
Arabische Golfstaaten	56	-45,1	167	-6,2	-	3,0
Volksrepublik China und Hongkong	406	-6,7	1 215	+6,1	0,3	3,0
Indien	79	+31,7	562	+161,4	0,2	7,1
Israel	29	+81,3	52	+57,6	-	1,8
Japan	84	-32,3	210	-26,3	0,1	2,5
Südkorea	64	-31,9	221	-24,3	0,1	3,5
Taiwan	44	+29,4	89	-9,2	-	2,0
sonstige asiatische Länder	140	-47,6	1 390	-40,4	0,4	9,9
<b>Amerika</b>	<b>962</b>	<b>+26,4</b>	<b>3 334</b>	<b>+21,7</b>	<b>0,9</b>	<b>3,5</b>
Kanada	149	+33,0	751	+73,4	0,2	5,0
USA	604	+22,3	1 861	+11,2	0,5	3,1
sonstige nordamerikanische Länder	7	x	11	-31,3	-	1,6
Mittelamerika und Karibik	93	+52,5	395	+17,6	0,1	4,2
Brasilien	68	+94,3	238	+53,5	0,1	3,5
sonstige südamerikanische Länder	41	-29,3	78	-38,6	-	1,9
<b>Australien</b>	<b>67</b>	<b>+103,0</b>	<b>227</b>	<b>+114,2</b>	<b>0,1</b>	<b>3,4</b>
<b>Neuseeland und Ozeanien</b>	<b>13</b>	<b>x</b>	<b>34</b>	<b>+161,5</b>	<b>-</b>	<b>2,6</b>
<b>Ohne Angabe</b>	<b>2 126</b>	<b>+11,6</b>	<b>3 792</b>	<b>+11,6</b>	<b>1,0</b>	<b>1,8</b>

## Noch: 3.4 Leistung der Beherbergungsstätten nach Reisegebieten und Herkunftsländern

Januar bis März 2015

Reisegebiet Herkunftsland (ständiger Wohnsitz)	Ankünfte		Übernachtungen			Mittlere Aufenthalts- dauer <sup>3)</sup>
	aller Gäste	Verän- derung <sup>1)</sup>	aller Gäste	Verän- derung <sup>1)</sup>	Anteil <sup>2)</sup>	
<b>Siegerland-Wittgenstein</b>	<b>50 110</b>	<b>-2,8</b>	<b>177 870</b>	<b>-0,9</b>	<b>100</b>	<b>3,5</b>
<b>Bundesrepublik Deutschland</b>	<b>40 124</b>	<b>+1,4</b>	<b>153 836</b>	<b>-0,6</b>	<b>86,5</b>	<b>3,8</b>
<b>Ausland</b>	<b>9 986</b>	<b>-16,5</b>	<b>24 034</b>	<b>-2,5</b>	<b>13,5</b>	<b>2,4</b>
<b>Europa</b>	<b>7 590</b>	<b>-15,9</b>	<b>18 614</b>	<b>+3,5</b>	<b>77,4</b>	<b>2,5</b>
EU-Länder	6 881	-16,5	17 111	+5,0	71,2	2,5
Belgien	379	+17,3	747	+29,5	3,1	2,0
Bulgarien	14	+7,7	20	-13,0	0,1	1,4
Dänemark	127	+32,3	189	+10,5	0,8	1,5
Estland	—	—	—	—	—	—
Finnland	44	+41,9	108	+107,7	0,4	2,5
Frankreich	445	-6,3	795	-7,3	3,3	1,8
Griechenland	11	-31,3	22	-38,9	0,1	2,0
Republik Irland	29	+31,8	33	-25,0	0,1	1,1
Italien	280	-7,6	674	-8,4	2,8	2,4
Kroatien	20	-16,7	26	-10,3	0,1	1,3
Lettland	19	+171,4	31	+72,2	0,1	1,6
Litauen	12	+9,1	16	—	0,1	1,3
Luxemburg	31	-27,9	75	-18,5	0,3	2,4
Malta	5	x	15	x	0,1	3,0
Niederlande	3 814	-26,5	10 518	+5,0	43,8	2,8
Österreich	368	+10,5	779	+23,3	3,2	2,1
Polen	267	+2,7	706	+9,8	2,9	2,6
Portugal	35	-5,4	56	-26,3	0,2	1,6
Rumänien	62	-24,4	250	+25,6	1,0	4,0
Schweden	122	+47,0	189	+58,8	0,8	1,5
Slowakische Republik	24	-25,0	42	-66,1	0,2	1,8
Slowenien	29	+16,0	52	+30,0	0,2	1,8
Spanien	82	-22,6	161	-35,6	0,7	2,0
Tschechische Republik	180	+7,1	491	+12,9	2,0	2,7
Ungarn	83	-6,7	161	-1,2	0,7	1,9
Vereinigtes Königreich	399	-15,1	955	+3,0	4,0	2,4
Zypern	—	—	—	—	—	—
Island	7	+133,3	7	+133,3	—	1,0
Norwegen	39	—	69	+15,0	0,3	1,8
Russland	137	-21,3	386	-11,7	1,6	2,8
Schweiz	346	-8,5	711	-3,1	3,0	2,1
Türkei	72	+26,3	140	-34,9	0,6	1,9
Ukraine	39	+333,3	61	+369,2	0,3	1,6
sonstige europäische Länder	69	-44,4	129	-43,2	0,5	1,9
<b>Afrika</b>	<b>62</b>	<b>+113,8</b>	<b>172</b>	<b>+132,4</b>	<b>0,7</b>	<b>2,8</b>
Republik Südafrika	35	+483,3	84	+236,0	0,3	2,4
sonstige afrikanische Länder	27	+17,4	88	+79,6	0,4	3,3
<b>Asien</b>	<b>367</b>	<b>-37,7</b>	<b>1 047</b>	<b>-42,1</b>	<b>4,4</b>	<b>2,9</b>
Arabische Golfstaaten	43	+38,7	153	+135,4	0,6	3,6
Volksrepublik China und Hongkong	157	-52,4	363	-66,4	1,5	2,3
Indien	30	-31,8	57	-50,4	0,2	1,9
Israel	4	-73,3	5	-83,3	—	1,3
Japan	47	-30,9	126	-12,5	0,5	2,7
Südkorea	23	-23,3	62	-16,2	0,3	2,7
Taiwan	7	+133,3	7	-12,5	—	1,0
sonstige asiatische Länder	56	-17,6	274	-5,5	1,1	4,9
<b>Amerika</b>	<b>292</b>	<b>+2,1</b>	<b>1 056</b>	<b>+25,7</b>	<b>4,4</b>	<b>3,6</b>
Kanada	14	-30,0	38	-13,6	0,2	2,7
USA	202	-3,8	605	-5,5	2,5	3,0
sonstige nordamerikanische Länder	6	+200,0	16	+300,0	0,1	2,7
Mittelamerika und Karibik	5	+66,7	28	+180,0	0,1	5,6
Brasilien	46	+53,3	330	+226,7	1,4	7,2
sonstige südamerikanische Länder	19	-9,5	39	-4,9	0,2	2,1
<b>Australien</b>	<b>21</b>	<b>+162,5</b>	<b>36</b>	<b>+157,1</b>	<b>0,1</b>	<b>1,7</b>
<b>Neuseeland und Ozeanien</b>	<b>1</b>	<b>-66,7</b>	<b>2</b>	<b>-71,4</b>	<b>—</b>	<b>2,0</b>
<b>Ohne Angabe</b>	<b>1 653</b>	<b>-18,3</b>	<b>3 107</b>	<b>-20,9</b>	<b>12,9</b>	<b>1,9</b>

Anmerkungen Seite 66

## Noch: 3.4 Leistung der Beherbergungsstätten nach Reisegebieten und Herkunftsländern

Januar bis März 2015

Reisegebiet Herkunftsland (ständiger Wohnsitz)	Ankünfte		Übernachtungen			Mittlere Aufenthalts- dauer <sup>3)</sup>
	aller Gäste	Verän- derung <sup>1)</sup>	aller Gäste	Verän- derung <sup>1)</sup>	Anteil <sup>2)</sup>	
<b>Bergisches Land</b>	<b>132 684</b>	<b>+3,7</b>	<b>354 410</b>	<b>+5,1</b>	<b>100</b>	<b>2,7</b>
<b>Bundesrepublik Deutschland</b>	<b>114 364</b>	<b>+4,4</b>	<b>313 361</b>	<b>+5,2</b>	<b>88,4</b>	<b>2,7</b>
<b>Ausland</b>	<b>18 320</b>	<b>-0,6</b>	<b>41 049</b>	<b>+4,9</b>	<b>11,6</b>	<b>2,2</b>
<b>Europa</b>	<b>14 172</b>	<b>+4,3</b>	<b>30 880</b>	<b>+8,9</b>	<b>75,2</b>	<b>2,2</b>
EU-Länder	12 195	+10,1	26 631	+12,8	64,9	2,2
Belgien	1 106	+21,1	1 883	+11,5	4,6	1,7
Bulgarien	56	-	262	+55,0	0,6	4,7
Dänemark	427	+55,8	610	+40,9	1,5	1,4
Estland	37	-2,6	67	-14,1	0,2	1,8
Finnland	149	+10,4	240	+14,3	0,6	1,6
Frankreich	1 102	-5,9	2 010	-3,9	4,9	1,8
Griechenland	68	-30,6	143	-47,0	0,3	2,1
Republik Irland	63	+43,2	114	-21,9	0,3	1,8
Italien	1 120	+23,9	2 652	+38,6	6,5	2,4
Kroatien	72	+213,0	563	x	1,4	7,8
Lettland	38	+216,7	46	+155,6	0,1	1,2
Litauen	28	-31,7	64	-4,5	0,2	2,3
Luxemburg	152	-16,9	663	-8,4	1,6	4,4
Malta	5	+400,0	5	+150,0	-	1,0
Niederlande	2 413	+1,6	4 648	-6,2	11,3	1,9
Österreich	716	+7,5	1 512	+27,3	3,7	2,1
Polen	806	+3,1	2 067	-7,7	5,0	2,6
Portugal	85	-36,1	175	-55,2	0,4	2,1
Rumänien	183	+131,6	877	+342,9	2,1	4,8
Schweden	309	+16,2	649	+11,9	1,6	2,1
Slowakische Republik	272	-12,8	817	-36,4	2,0	3,0
Slowenien	265	+204,6	1 540	x	3,8	5,8
Spanien	548	+10,9	1 186	+33,0	2,9	2,2
Tschechische Republik	449	+16,9	1 014	+4,1	2,5	2,3
Ungarn	153	+24,4	347	+21,3	0,8	2,3
Vereinigtes Königreich	1 569	+7,2	2 472	-2,8	6,0	1,6
Zypern	4	-73,3	5	-88,4	-	1,3
Island	11	-15,4	30	+20,0	0,1	2,7
Norwegen	70	-71,8	146	-51,8	0,4	2,1
Russland	341	-59,7	928	-43,2	2,3	2,7
Schweiz	939	-2,0	1 638	-8,9	4,0	1,7
Türkei	368	+23,1	861	+43,3	2,1	2,3
Ukraine	75	+38,9	185	+83,2	0,5	2,5
sonstige europäische Länder	173	+69,6	461	+53,7	1,1	2,7
<b>Afrika</b>	<b>103</b>	<b>-3,7</b>	<b>454</b>	<b>+43,2</b>	<b>1,1</b>	<b>4,4</b>
Republik Südafrika	36	+2,9	192	+100,0	0,5	5,3
sonstige afrikanische Länder	67	-6,9	262	+18,6	0,6	3,9
<b>Asien</b>	<b>1 952</b>	<b>-31,6</b>	<b>5 063</b>	<b>-22,7</b>	<b>12,3</b>	<b>2,6</b>
Arabische Golfstaaten	37	+15,6	81	-12,0	0,2	2,2
Volksrepublik China und Hongkong	1 223	-27,8	2 690	-26,6	6,6	2,2
Indien	118	-49,6	725	-0,4	1,8	6,1
Israel	76	-20,8	185	+5,1	0,5	2,4
Japan	232	+21,5	703	+59,8	1,7	3,0
Südkorea	95	+43,9	195	+16,8	0,5	2,1
Taiwan	33	-91,3	78	-89,8	0,2	2,4
sonstige asiatische Länder	138	-13,8	406	-20,4	1,0	2,9
<b>Amerika</b>	<b>960</b>	<b>+6,3</b>	<b>2 541</b>	<b>+14,3</b>	<b>6,2</b>	<b>2,6</b>
Kanada	36	-44,6	72	-53,2	0,2	2,0
USA	624	+1,3	1 694	+11,2	4,1	2,7
sonstige nordamerikanische Länder	4	-84,0	16	-55,6	-	4,0
Mittelamerika und Karibik	63	+125,0	175	+182,3	0,4	2,8
Brasilien	78	-34,5	277	-17,8	0,7	3,6
sonstige südamerikanische Länder	155	+210,0	307	+174,1	0,7	2,0
<b>Australien</b>	<b>42</b>	<b>-12,5</b>	<b>74</b>	<b>-26,0</b>	<b>0,2</b>	<b>1,8</b>
<b>Neuseeland und Ozeanien</b>	<b>9</b>	<b>-52,6</b>	<b>16</b>	<b>-64,4</b>	<b>-</b>	<b>1,8</b>
<b>Ohne Angabe</b>	<b>1 082</b>	<b>+20,4</b>	<b>2 021</b>	<b>+31,0</b>	<b>4,9</b>	<b>1,9</b>

## Noch: 3.4 Leistung der Beherbergungsstätten nach Reisegebieten und Herkunftsländern

Januar bis März 2015

Reisegebiet Herkunftsland (ständiger Wohnsitz)	Ankünfte		Übernachtungen			Mittlere Aufenthalts- dauer <sup>3)</sup>
	aller Gäste	Verän- derung <sup>1)</sup>	aller Gäste	Verän- derung <sup>1)</sup>	Anteil <sup>2)</sup>	
<b>Bonn und Rhein-Sieg-Kreis</b>	<b>301 140</b>	<b>+2,5</b>	<b>603 722</b>	<b>+3,5</b>	<b>100</b>	<b>2,0</b>
<b>Bundesrepublik Deutschland</b>	<b>254 106</b>	<b>+1,3</b>	<b>498 296</b>	<b>+2,1</b>	<b>82,5</b>	<b>2,0</b>
<b>Ausland</b>	<b>47 034</b>	<b>+9,8</b>	<b>105 426</b>	<b>+10,7</b>	<b>17,5</b>	<b>2,2</b>
<b>Europa</b>	<b>32 459</b>	<b>+10,8</b>	<b>67 017</b>	<b>+15,5</b>	<b>63,6</b>	<b>2,1</b>
EU-Länder	27 007	+13,4	54 199	+16,5	51,4	2,0
Belgien	2 606	+9,4	4 328	-1,2	4,1	1,7
Bulgarien	215	+93,7	577	+185,6	0,5	2,7
Dänemark	537	+19,6	969	+4,0	0,9	1,8
Estland	86	+120,5	264	+127,6	0,3	3,1
Finnland	282	+8,9	551	+9,3	0,5	2,0
Frankreich	2 684	+7,7	5 281	+14,0	5,0	2,0
Griechenland	297	+19,8	694	+31,7	0,7	2,3
Republik Irland	278	+47,9	515	+41,5	0,5	1,9
Italien	2 291	+39,4	4 736	+49,7	4,5	2,1
Kroatien	125	-3,8	214	-13,0	0,2	1,7
Lettland	97	+26,0	259	+51,5	0,2	2,7
Litauen	228	+140,0	877	+209,9	0,8	3,8
Luxemburg	469	+6,8	742	-1,7	0,7	1,6
Malta	25	-30,6	51	-19,0	-	2,0
Niederlande	4 579	+13,5	7 606	+7,5	7,2	1,7
Österreich	2 127	+8,0	3 886	+17,9	3,7	1,8
Polen	1 619	+39,4	4 313	+32,3	4,1	2,7
Portugal	163	+11,6	423	+5,5	0,4	2,6
Rumänien	364	+33,8	1 181	+28,1	1,1	3,2
Schweden	497	-1,2	1 271	+25,6	1,2	2,6
Slowakische Republik	335	+30,4	1 156	+119,8	1,1	3,5
Slowenien	155	-2,5	447	-16,8	0,4	2,9
Spanien	1 126	+11,6	2 256	+9,0	2,1	2,0
Tschechische Republik	996	+12,4	1 851	+4,0	1,8	1,9
Ungarn	541	+35,6	1 302	+23,9	1,2	2,4
Vereinigtes Königreich	4 215	-3,9	7 957	-3,1	7,5	1,9
Zypern	70	+84,2	492	x	0,5	7,0
Island	15	+15,4	86	+177,4	0,1	5,7
Norwegen	314	+26,1	558	+13,2	0,5	1,8
Russland	966	-9,4	3 276	+4,1	3,1	3,4
Schweiz	2 865	+11,7	5 380	+13,0	5,1	1,9
Türkei	470	+33,1	1 028	+32,3	1,0	2,2
Ukraine	122	-20,8	287	-21,2	0,3	2,4
sonstige europäische Länder	700	-35,7	2 203	+16,2	2,1	3,1
<b>Afrika</b>	<b>780</b>	<b>-4,9</b>	<b>2 676</b>	<b>+3,8</b>	<b>2,5</b>	<b>3,4</b>
Republik Südafrika	170	-22,4	407	-1,2	0,4	2,4
sonstige afrikanische Länder	610	+1,5	2 269	+4,7	2,2	3,7
<b>Asien</b>	<b>6 900</b>	<b>-3,5</b>	<b>20 992</b>	<b>-2,4</b>	<b>19,9</b>	<b>3,0</b>
Arabische Golfstaaten	1 764	-17,3	6 519	+15,6	6,2	3,7
Volksrepublik China und Hongkong	1 721	-23,5	4 575	-41,6	4,3	2,7
Indien	331	+22,6	1 497	+4,4	1,4	4,5
Israel	226	+4,6	433	+6,4	0,4	1,9
Japan	1 295	+83,4	3 585	+85,8	3,4	2,8
Südkorea	386	+23,3	850	+13,2	0,8	2,2
Taiwan	118	+42,2	261	+18,6	0,2	2,2
sonstige asiatische Länder	1 059	-9,9	3 272	-0,8	3,1	3,1
<b>Amerika</b>	<b>4 396</b>	<b>+23,1</b>	<b>10 362</b>	<b>+23,0</b>	<b>9,8</b>	<b>2,4</b>
Kanada	309	+2,3	987	+9,5	0,9	3,2
USA	2 989	+14,8	6 285	+16,8	6,0	2,1
sonstige nordamerikanische Länder	50	-2,0	116	-28,0	0,1	2,3
Mittelamerika und Karibik	160	+8,1	429	+13,5	0,4	2,7
Brasilien	464	+116,8	1 135	+102,0	1,1	2,4
sonstige südamerikanische Länder	424	+68,9	1 410	+35,6	1,3	3,3
<b>Australien</b>	<b>196</b>	<b>+43,1</b>	<b>440</b>	<b>+24,3</b>	<b>0,4</b>	<b>2,2</b>
<b>Neuseeland und Ozeanien</b>	<b>134</b>	<b>+81,1</b>	<b>347</b>	<b>-0,9</b>	<b>0,3</b>	<b>2,6</b>
<b>Ohne Angabe</b>	<b>2 169</b>	<b>+21,7</b>	<b>3 592</b>	<b>-10,0</b>	<b>3,4</b>	<b>1,7</b>

Anmerkungen Seite 66

## Noch: 3.4 Leistung der Beherbergungsstätten nach Reisegebieten und Herkunftsländern

Januar bis März 2015

Reisegebiet Herkunftsland (ständiger Wohnsitz)	Ankünfte		Übernachtungen			Mittlere Aufenthalts- dauer <sup>3)</sup>
	aller Gäste	Verän- derung <sup>1)</sup>	aller Gäste	Verän- derung <sup>1)</sup>	Anteil <sup>2)</sup>	
<b>Köln und Rhein-Erft-Kreis</b>	<b>858 518</b>	<b>+6,5</b>	<b>1 614 870</b>	<b>+10,8</b>	<b>100</b>	<b>1,9</b>
<b>Bundesrepublik Deutschland</b>	<b>614 732</b>	<b>+7,7</b>	<b>1 122 022</b>	<b>+10,7</b>	<b>69,5</b>	<b>1,8</b>
<b>Ausland</b>	<b>243 786</b>	<b>+3,5</b>	<b>492 848</b>	<b>+10,9</b>	<b>30,5</b>	<b>2,0</b>
<b>Europa</b>	<b>170 532</b>	<b>+8,1</b>	<b>335 220</b>	<b>+12,9</b>	<b>68,0</b>	<b>2,0</b>
EU-Länder	140 097	+11,4	269 928	+16,1	54,8	1,9
Belgien	12 267	-5,0	19 244	-5,0	3,9	1,6
Bulgarien	894	+54,1	2 299	+84,7	0,5	2,6
Dänemark	4 099	+37,9	8 211	+33,8	1,7	2,0
Estland	857	+137,4	1 345	+94,9	0,3	1,6
Finnland	1 741	-9,1	4 019	+7,0	0,8	2,3
Frankreich	14 306	+9,6	24 558	+12,0	5,0	1,7
Griechenland	1 572	+15,3	3 673	+19,5	0,7	2,3
Republik Irland	2 412	+74,7	4 682	+70,9	0,9	1,9
Italien	14 839	+18,9	33 546	+26,1	6,8	2,3
Kroatien	444	+17,5	1 188	+57,4	0,2	2,7
Lettland	459	-17,0	868	-29,1	0,2	1,9
Litauen	651	+21,9	1 413	+45,2	0,3	2,2
Luxemburg	3 580	+7,8	5 609	+9,4	1,1	1,6
Malta	89	-39,9	162	-43,2	-	1,8
Niederlande	21 479	+3,7	35 334	+5,3	7,2	1,6
Österreich	9 535	+13,6	18 433	+14,3	3,7	1,9
Polen	7 014	+21,6	18 968	+23,7	3,8	2,7
Portugal	1 338	-2,4	3 372	+12,4	0,7	2,5
Rumänien	2 004	+3,4	4 395	+20,7	0,9	2,2
Schweden	2 906	+13,2	5 973	+24,9	1,2	2,1
Slowakische Republik	650	+8,2	1 339	+20,3	0,3	2,1
Slowenien	512	-26,3	1 017	-19,3	0,2	2,0
Spanien	8 538	+17,1	18 138	+28,2	3,7	2,1
Tschechische Republik	1 726	+8,5	3 374	+9,5	0,7	2,0
Ungarn	1 592	+15,3	3 888	+22,3	0,8	2,4
Vereinigtes Königreich	24 457	+14,4	44 482	+17,1	9,0	1,8
Zypern	136	-23,2	398	-14,2	0,1	2,9
Island	282	-33,3	638	-28,1	0,1	2,3
Norwegen	1 409	+3,5	2 873	+8,2	0,6	2,0
Russland	5 383	-35,8	13 332	-29,7	2,7	2,5
Schweiz	12 919	+10,3	25 001	+16,0	5,1	1,9
Türkei	5 855	+13,2	13 210	+21,0	2,7	2,3
Ukraine	1 035	-29,3	2 630	-16,9	0,5	2,5
sonstige europäische Länder	3 552	+5,5	7 608	+20,9	1,5	2,1
<b>Afrika</b>	<b>3 074</b>	<b>-38,9</b>	<b>11 956</b>	<b>+29,0</b>	<b>2,4</b>	<b>3,9</b>
Republik Südafrika	607	+11,4	1 218	+19,4	0,2	2,0
sonstige afrikanische Länder	2 467	-45,0	10 738	+30,2	2,2	4,4
<b>Asien</b>	<b>27 111</b>	<b>-2,5</b>	<b>65 405</b>	<b>-1,7</b>	<b>13,3</b>	<b>2,4</b>
Arabische Golfstaaten	2 836	-1,9	8 308	+4,5	1,7	2,9
Volksrepublik China und Hongkong	8 331	-2,7	18 269	-2,7	3,7	2,2
Indien	2 014	-16,2	6 364	-2,3	1,3	3,2
Israel	1 530	+4,9	3 998	+19,6	0,8	2,6
Japan	4 826	-6,1	9 215	+6,7	1,9	1,9
Südkorea	1 844	+27,4	4 038	+44,4	0,8	2,2
Taiwan	1 339	-35,6	2 919	-42,0	0,6	2,2
sonstige asiatische Länder	4 391	+14,9	12 294	-8,9	2,5	2,8
<b>Amerika</b>	<b>30 519</b>	<b>+4,9</b>	<b>57 815</b>	<b>+25,3</b>	<b>11,7</b>	<b>1,9</b>
Kanada	2 264	+11,1	4 473	+24,7	0,9	2,0
USA	22 546	+3,1	39 493	+21,7	8,0	1,8
sonstige nordamerikanische Länder	346	+152,6	745	+178,0	0,2	2,2
Mittelamerika und Karibik	973	+12,0	2 674	+56,3	0,5	2,7
Brasilien	2 800	+4,9	6 733	+33,5	1,4	2,4
sonstige südamerikanische Länder	1 590	+5,0	3 697	+20,1	0,8	2,3
<b>Australien</b>	<b>2 019</b>	<b>+9,7</b>	<b>4 324</b>	<b>+22,7</b>	<b>0,9</b>	<b>2,1</b>
<b>Neuseeland und Ozeanien</b>	<b>375</b>	<b>-0,3</b>	<b>873</b>	<b>+7,9</b>	<b>0,2</b>	<b>2,3</b>
<b>Ohne Angabe</b>	<b>10 156</b>	<b>-25,6</b>	<b>17 255</b>	<b>-19,4</b>	<b>3,5</b>	<b>1,7</b>



## Noch: 3.4 Leistung der Beherbergungsstätten nach Reisegebieten und Herkunftsländern

Januar bis März 2015

Reisegebiet Herkunftsland (ständiger Wohnsitz)	Ankünfte		Übernachtungen			Mittlere Aufenthalts- dauer <sup>3)</sup>
	aller Gäste	Verän- derung <sup>1)</sup>	aller Gäste	Verän- derung <sup>1)</sup>	Anteil <sup>2)</sup>	
<b>Düsseldorf und Kreis Mettmann</b>	<b>751 935</b>	<b>+1,4</b>	<b>1 293 580</b>	<b>+0,4</b>	<b>100</b>	<b>1,7</b>
<b>Bundesrepublik Deutschland</b>	<b>491 791</b>	<b>+3,2</b>	<b>807 378</b>	<b>+2,7</b>	<b>62,4</b>	<b>1,6</b>
<b>Ausland</b>	<b>260 144</b>	<b>-1,9</b>	<b>486 202</b>	<b>-3,2</b>	<b>37,6</b>	<b>1,9</b>
<b>Europa</b>	<b>188 425</b>	<b>-3,2</b>	<b>338 230</b>	<b>-5,1</b>	<b>69,6</b>	<b>1,8</b>
EU-Länder	149 421	-2,1	259 749	-3,6	53,4	1,7
Belgien	8 767	+5,4	12 836	+7,2	2,6	1,5
Bulgarien	952	+34,7	1 997	+41,9	0,4	2,1
Dänemark	3 154	-23,5	5 037	-22,7	1,0	1,6
Estland	749	+40,5	1 348	+26,7	0,3	1,8
Finnland	2 846	-9,9	5 256	-8,2	1,1	1,8
Frankreich	15 582	-3,0	26 554	-4,3	5,5	1,7
Griechenland	2 229	+4,7	5 118	+8,5	1,1	2,3
Republik Irland	2 181	+28,2	3 620	+27,6	0,7	1,7
Italien	15 474	-11,9	30 901	-13,8	6,4	2,0
Kroatien	607	+3,1	1 438	+15,1	0,3	2,4
Lettland	602	+30,3	1 212	+25,6	0,2	2,0
Litauen	1 007	+5,9	1 763	+9,4	0,4	1,8
Luxemburg	2 029	+18,8	2 989	+19,8	0,6	1,5
Malta	162	-30,8	344	-32,3	0,1	2,1
Niederlande	22 178	-4,0	33 998	-4,8	7,0	1,5
Österreich	11 893	+8,9	20 318	+8,9	4,2	1,7
Polen	5 207	-11,1	12 583	-4,6	2,6	2,4
Portugal	2 455	+3,8	4 788	-5,4	1,0	2,0
Rumänien	1 990	+26,8	4 765	+21,9	1,0	2,4
Schweden	4 800	-12,0	8 175	-8,8	1,7	1,7
Slowakische Republik	858	-3,5	1 713	+3,3	0,4	2,0
Slowenien	602	+38,4	1 362	+63,7	0,3	2,3
Spanien	12 298	-3,8	20 881	-11,5	4,3	1,7
Tschechische Republik	1 838	-15,3	3 353	-17,6	0,7	1,8
Ungarn	1 503	-1,6	2 773	-7,3	0,6	1,8
Vereinigtes Königreich	27 227	+0,6	44 066	-3,4	9,1	1,6
Zypern	231	+22,9	561	+16,4	0,1	2,4
Island	221	-6,8	542	+16,8	0,1	2,5
Norwegen	2 432	-12,0	4 237	-18,0	0,9	1,7
Russland	12 444	-28,7	29 095	-30,0	6,0	2,3
Schweiz	11 500	-0,8	18 951	-3,9	3,9	1,6
Türkei	6 770	+8,6	13 377	+16,8	2,8	2,0
Ukraine	951	-23,9	2 142	-27,8	0,4	2,3
sonstige europäische Länder	4 686	+88,7	10 137	+80,4	2,1	2,2
<b>Afrika</b>	<b>3 546</b>	<b>+12,0</b>	<b>8 772</b>	<b>+12,1</b>	<b>1,8</b>	<b>2,5</b>
Republik Südafrika	575	-27,2	1 214	-36,2	0,2	2,1
sonstige afrikanische Länder	2 971	+25,1	7 558	+27,6	1,6	2,5
<b>Asien</b>	<b>33 594</b>	<b>+17,4</b>	<b>74 639</b>	<b>+11,5</b>	<b>15,4</b>	<b>2,2</b>
Arabische Golfstaaten	8 052	+17,1	13 438	+12,8	2,8	1,7
Volksrepublik China und Hongkong	7 075	+7,9	15 068	-4,2	3,1	2,1
Indien	2 469	+5,8	7 510	-27,3	1,5	3,0
Israel	1 616	+36,8	3 682	+39,1	0,8	2,3
Japan	9 076	+21,7	18 554	+13,2	3,8	2,0
Südkorea	1 161	+50,6	2 988	+57,7	0,6	2,6
Taiwan	587	+13,1	1 333	-3,6	0,3	2,3
sonstige asiatische Länder	3 558	+22,1	12 066	+80,3	2,5	3,4
<b>Amerika</b>	<b>17 885</b>	<b>-17,6</b>	<b>35 680</b>	<b>-15,6</b>	<b>7,3</b>	<b>2,0</b>
Kanada	1 330	-22,7	2 726	-20,4	0,6	2,0
USA	13 853	-16,0	25 002	-18,2	5,1	1,8
sonstige nordamerikanische Länder	58	-59,4	213	-52,3	-	3,7
Mittelamerika und Karibik	489	-25,8	1 653	+11,6	0,3	3,4
Brasilien	1 027	-35,5	2 540	-33,0	0,5	2,5
sonstige südamerikanische Länder	1 128	+2,5	3 546	+38,0	0,7	3,1
<b>Australien</b>	<b>1 012</b>	<b>-11,1</b>	<b>2 167</b>	<b>-11,2</b>	<b>0,4</b>	<b>2,1</b>
<b>Neuseeland und Ozeanien</b>	<b>287</b>	<b>+16,2</b>	<b>597</b>	<b>+1,7</b>	<b>0,1</b>	<b>2,1</b>
<b>Ohne Angabe</b>	<b>15 395</b>	<b>-2,5</b>	<b>26 117</b>	<b>+0,9</b>	<b>5,4</b>	<b>1,7</b>

Anmerkungen Seite 66

## Noch: 3.4 Leistung der Beherbergungsstätten nach Reisegebieten und Herkunftsländern

Januar bis März 2015

Reisegebiet Herkunftsland (ständiger Wohnsitz)	Ankünfte		Übernachtungen			Mittlere Aufenthalts- dauer <sup>3)</sup>
	aller Gäste	Verän- derung <sup>1)</sup>	aller Gäste	Verän- derung <sup>1)</sup>	Anteil <sup>2)</sup>	
<b>Ruhrgebiet</b>	<b>715 755</b>	<b>+0,3</b>	<b>1 421 333</b>	<b>+0,6</b>	<b>100</b>	<b>2,0</b>
<b>Bundesrepublik Deutschland</b>	<b>600 034</b>	<b>+1,8</b>	<b>1 198 745</b>	<b>+1,6</b>	<b>84,3</b>	<b>2,0</b>
<b>Ausland</b>	<b>115 721</b>	<b>-7,2</b>	<b>222 588</b>	<b>-4,4</b>	<b>15,7</b>	<b>1,9</b>
<b>Europa</b>	<b>91 061</b>	<b>-4,8</b>	<b>167 545</b>	<b>-2,0</b>	<b>75,3</b>	<b>1,8</b>
EU-Länder	76 706	-2,7	138 576	-0,3	62,3	1,8
Belgien	5 006	+11,5	7 659	+18,9	3,4	1,5
Bulgarien	633	-15,5	1 459	+8,1	0,7	2,3
Dänemark	2 322	-13,7	4 117	-9,2	1,8	1,8
Estland	393	+78,6	703	+81,2	0,3	1,8
Finnland	878	+17,5	1 725	+25,0	0,8	2,0
Frankreich	6 364	-7,8	11 201	+2,5	5,0	1,8
Griechenland	667	+16,4	1 781	+16,7	0,8	2,7
Republik Irland	710	+27,9	1 280	+29,8	0,6	1,8
Italien	5 483	+6,0	10 965	-1,3	4,9	2,0
Kroatien	336	+36,0	740	+27,6	0,3	2,2
Lettland	265	+6,0	469	+4,7	0,2	1,8
Litauen	793	+29,8	1 338	+15,8	0,6	1,7
Luxemburg	1 515	+18,0	2 266	+18,4	1,0	1,5
Malta	40	-21,6	60	-46,9	-	1,5
Niederlande	16 070	-6,3	26 327	-5,3	11,8	1,6
Österreich	6 435	-2,3	12 055	-0,6	5,4	1,9
Polen	5 437	-5,2	10 136	+0,8	4,6	1,9
Portugal	530	-25,4	1 121	-17,9	0,5	2,1
Rumänien	2 572	+13,1	5 270	+18,3	2,4	2,0
Schweden	2 096	-15,7	3 578	-19,4	1,6	1,7
Slowakische Republik	762	+27,9	1 655	+2,0	0,7	2,2
Slowenien	373	+6,9	761	-3,5	0,3	2,0
Spanien	3 061	-3,7	6 123	+3,3	2,8	2,0
Tschechische Republik	1 388	-16,5	2 727	-9,9	1,2	2,0
Ungarn	1 379	+7,4	3 131	+14,6	1,4	2,3
Vereinigtes Königreich	11 167	-8,9	19 852	-8,2	8,9	1,8
Zypern	31	-22,5	77	-34,7	-	2,5
Island	141	+135,0	273	+123,8	0,1	1,9
Norwegen	970	-2,2	1 808	+1,7	0,8	1,9
Russland	2 370	-50,3	5 903	-42,4	2,7	2,5
Schweiz	5 989	+3,9	9 979	+1,5	4,5	1,7
Türkei	1 650	+10,2	3 383	+13,8	1,5	2,1
Ukraine	548	-33,7	1 079	-31,0	0,5	2,0
sonstige europäische Länder	2 687	-6,6	6 544	+16,8	2,9	2,4
<b>Afrika</b>	<b>1 135</b>	<b>+3,5</b>	<b>2 645</b>	<b>+0,5</b>	<b>1,2</b>	<b>2,3</b>
Republik Südafrika	290	-9,7	654	+3,3	0,3	2,3
sonstige afrikanische Länder	845	+8,9	1 991	-0,5	0,9	2,4
<b>Asien</b>	<b>7 231</b>	<b>-12,9</b>	<b>19 378</b>	<b>-6,6</b>	<b>8,7</b>	<b>2,7</b>
Arabische Golfstaaten	593	+22,3	2 390	+41,5	1,1	4,0
Volksrepublik China und Hongkong	1 785	-21,8	3 679	-45,3	1,7	2,1
Indien	1 059	-38,1	2 504	-42,7	1,1	2,4
Israel	372	+14,5	680	+12,6	0,3	1,8
Japan	1 484	+0,4	4 175	+31,2	1,9	2,8
Südkorea	239	-2,8	552	+4,0	0,2	2,3
Taiwan	229	+56,8	442	+61,3	0,2	1,9
sonstige asiatische Länder	1 470	-9,7	4 956	+47,0	2,2	3,4
<b>Amerika</b>	<b>7 057</b>	<b>+7,2</b>	<b>15 767</b>	<b>+16,0</b>	<b>7,1</b>	<b>2,2</b>
Kanada	583	+2,1	1 560	+35,2	0,7	2,7
USA	4 709	-2,9	9 107	-4,1	4,1	1,9
sonstige nordamerikanische Länder	238	+105,2	323	+107,1	0,1	1,4
Mittelamerika und Karibik	330	+70,1	561	+4,9	0,3	1,7
Brasilien	770	+54,3	3 129	+154,4	1,4	4,1
sonstige südamerikanische Länder	427	+19,3	1 087	+6,7	0,5	2,5
<b>Australien</b>	<b>450</b>	<b>+6,9</b>	<b>1 182</b>	<b>+24,6</b>	<b>0,5</b>	<b>2,6</b>
<b>Neuseeland und Ozeanien</b>	<b>96</b>	<b>+45,5</b>	<b>265</b>	<b>+22,7</b>	<b>0,1</b>	<b>2,8</b>
<b>Ohne Angabe</b>	<b>8 691</b>	<b>-31,3</b>	<b>15 806</b>	<b>-33,2</b>	<b>7,1</b>	<b>1,8</b>

## Noch: 3.4 Leistung der Beherbergungsstätten nach Reisegebieten und Herkunftsländern

Januar bis März 2015

Reisegebiet Herkunftsland (ständiger Wohnsitz)	Ankünfte		Übernachtungen			Mittlere Aufenthalts- dauer <sup>3)</sup>
	aller Gäste	Verän- derung <sup>1)</sup>	aller Gäste	Verän- derung <sup>1)</sup>	Anteil <sup>2)</sup>	
<b>Bergisches Städtedreieck</b>	<b>78 513</b>	<b>+4,9</b>	<b>187 442</b>	<b>+10,6</b>	<b>100</b>	<b>2,4</b>
<b>Bundesrepublik Deutschland</b>	<b>65 905</b>	<b>+5,7</b>	<b>160 447</b>	<b>+13,4</b>	<b>85,6</b>	<b>2,4</b>
<b>Ausland</b>	<b>12 608</b>	<b>+0,7</b>	<b>26 995</b>	<b>-3,6</b>	<b>14,4</b>	<b>2,1</b>
<b>Europa</b>	<b>9 719</b>	<b>-0,4</b>	<b>19 696</b>	<b>-2,3</b>	<b>73,0</b>	<b>2,0</b>
EU-Länder	8 354	+3,5	16 973	+1,2	62,9	2,0
Belgien	482	+10,0	787	+16,1	2,9	1,6
Bulgarien	97	+42,6	145	+18,9	0,5	1,5
Dänemark	228	-20,3	337	-43,3	1,2	1,5
Estland	14	-41,7	17	-52,8	0,1	1,2
Finnland	70	+18,6	133	+16,7	0,5	1,9
Frankreich	1 152	-3,9	1 832	-17,4	6,8	1,6
Griechenland	113	+18,9	324	+47,9	1,2	2,9
Republik Irland	38	+11,8	75	+25,0	0,3	2,0
Italien	824	-1,3	1 645	-13,3	6,1	2,0
Kroatien	48	+41,2	111	+23,3	0,4	2,3
Lettland	48	+84,6	75	+8,7	0,3	1,6
Litauen	60	-9,1	136	+51,1	0,5	2,3
Luxemburg	259	+181,5	492	+296,8	1,8	1,9
Malta	6	+50,0	16	+220,0	0,1	2,7
Niederlande	1 261	+27,6	2 373	+39,5	8,8	1,9
Österreich	524	+14,4	1 433	+49,0	5,3	2,7
Polen	686	-20,7	1 580	-34,2	5,9	2,3
Portugal	109	-6,8	200	-28,1	0,7	1,8
Rumänien	172	-18,1	300	-61,2	1,1	1,7
Schweden	268	+1,9	412	-16,3	1,5	1,5
Slowakische Republik	144	-12,7	351	-10,7	1,3	2,4
Slowenien	43	-14,0	106	-40,4	0,4	2,5
Spanien	440	-5,4	851	-11,4	3,2	1,9
Tschechische Republik	287	-16,1	703	-4,2	2,6	2,4
Ungarn	310	+144,1	1 313	+461,1	4,9	4,2
Vereinigtes Königreich	667	-8,0	1 211	-6,4	4,5	1,8
Zypern	4	-88,6	15	-75,0	0,1	3,8
Island	15	+200,0	29	+383,3	0,1	1,9
Norwegen	47	-23,0	71	-31,7	0,3	1,5
Russland	211	-53,1	568	-45,8	2,1	2,7
Schweiz	640	+6,1	1 189	+2,8	4,4	1,9
Türkei	236	-15,4	443	-30,3	1,6	1,9
Ukraine	67	-24,7	152	+10,1	0,6	2,3
sonstige europäische Länder	149	-27,3	271	-8,1	1,0	1,8
<b>Afrika</b>	<b>91</b>	<b>-25,4</b>	<b>267</b>	<b>-12,7</b>	<b>1,0</b>	<b>2,9</b>
Republik Südafrika	16	-63,6	49	-48,4	0,2	3,1
sonstige afrikanische Länder	75	-3,8	218	+3,3	0,8	2,9
<b>Asien</b>	<b>923</b>	<b>+22,1</b>	<b>3 432</b>	<b>-4,5</b>	<b>12,7</b>	<b>3,7</b>
Arabische Golfstaaten	53	+82,8	212	+128,0	0,8	4,0
Volksrepublik China und Hongkong	384	-0,5	1 632	-32,0	6,0	4,3
Indien	98	+58,1	418	+51,4	1,5	4,3
Israel	36	+16,1	99	+54,7	0,4	2,8
Japan	102	+24,4	309	+66,1	1,1	3,0
Südkorea	74	+39,6	272	+43,9	1,0	3,7
Taiwan	17	-15,0	44	-57,3	0,2	2,6
sonstige asiatische Länder	159	+71,0	446	+58,2	1,7	2,8
<b>Amerika</b>	<b>751</b>	<b>+1,5</b>	<b>1 665</b>	<b>-20,6</b>	<b>6,2</b>	<b>2,2</b>
Kanada	48	+60,0	81	-35,2	0,3	1,7
USA	524	-6,6	1 167	-23,7	4,3	2,2
sonstige nordamerikanische Länder	5	+66,7	26	+136,4	0,1	5,2
Mittelamerika und Karibik	89	+169,7	152	+17,8	0,6	1,7
Brasilien	37	-32,7	120	-31,4	0,4	3,2
sonstige südamerikanische Länder	48	-17,2	119	-6,3	0,4	2,5
<b>Australien</b>	<b>21</b>	<b>-22,2</b>	<b>37</b>	<b>-69,2</b>	<b>0,1</b>	<b>1,8</b>
<b>Neuseeland und Ozeanien</b>	<b>11</b>	<b>+450,0</b>	<b>42</b>	<b>x</b>	<b>0,2</b>	<b>3,8</b>
<b>Ohne Angabe</b>	<b>1 092</b>	<b>-1,6</b>	<b>1 856</b>	<b>+7,7</b>	<b>6,9</b>	<b>1,7</b>

Anmerkungen Seite 66

## Noch: 3.4 Leistung der Beherbergungsstätten nach Reisegebieten und Herkunftsländern

Januar bis März 2015

Reisegebiet Herkunftsland (ständiger Wohnsitz)	Ankünfte		Übernachtungen			Mittlere Aufenthalts- dauer <sup>3)</sup>
	aller Gäste	Verän- derung <sup>1)</sup>	aller Gäste	Verän- derung <sup>1)</sup>	Anteil <sup>2)</sup>	
<b>Nordrhein-Westfalen</b>	<b>4 687 903</b>	<b>+3,1</b>	<b>10 558 582</b>	<b>+3,7</b>	<b>100</b>	<b>2,3</b>
<b>Bundesrepublik Deutschland</b>	<b>3 657 600</b>	<b>+3,7</b>	<b>8 343 609</b>	<b>+3,9</b>	<b>79,0</b>	<b>2,3</b>
<b>Ausland</b>	<b>1 030 303</b>	<b>+1,2</b>	<b>2 214 973</b>	<b>+2,7</b>	<b>21,0</b>	<b>2,1</b>
<b>Europa</b>	<b>798 208</b>	<b>+2,6</b>	<b>1 690 093</b>	<b>+2,8</b>	<b>76,3</b>	<b>2,1</b>
EU-Länder	682 855	+4,3	1 444 292	+3,9	65,2	2,1
Belgien	60 696	+1,2	115 832	+0,4	5,2	1,9
Bulgarien	3 672	+16,8	9 501	+17,3	0,4	2,6
Dänemark	17 212	+4,0	34 224	+5,8	1,5	2,0
Estland	2 753	+86,9	4 824	+71,6	0,2	1,8
Finnland	7 610	-5,0	15 729	+7,5	0,7	2,1
Frankreich	55 410	+0,6	98 347	+3,4	4,4	1,8
Griechenland	5 932	+11,0	14 705	+19,7	0,7	2,5
Republik Irland	6 624	+34,7	11 990	+33,3	0,5	1,8
Italien	49 818	+3,8	103 947	+5,7	4,7	2,1
Kroatien	2 059	+10,4	6 007	+35,8	0,3	2,9
Lettland	2 063	+16,0	4 435	+17,0	0,2	2,1
Litauen	3 480	+15,3	7 162	+24,6	0,3	2,1
Luxemburg	9 710	+9,5	15 901	+11,7	0,7	1,6
Malta	412	-28,8	891	-25,1	-	2,2
Niederlande	211 592	+6,4	504 953	+3,6	22,8	2,4
Österreich	40 357	+6,9	76 032	+8,7	3,4	1,9
Polen	30 323	+1,5	79 920	+2,9	3,6	2,6
Portugal	5 862	+1,6	12 864	-10,5	0,6	2,2
Rumänien	10 729	+22,7	28 760	+8,9	1,3	2,7
Schweden	13 871	-11,2	24 792	-8,5	1,1	1,8
Slowakische Republik	4 104	+7,2	10 686	-9,0	0,5	2,6
Slowenien	2 603	+0,3	7 162	+3,6	0,3	2,8
Spanien	31 785	+3,1	60 896	+1,9	2,7	1,9
Tschechische Republik	10 356	-7,4	22 535	-12,0	1,0	2,2
Ungarn	7 230	+10,7	18 417	+17,9	0,8	2,5
Vereinigtes Königreich	86 025	+2,4	151 823	+1,7	6,9	1,8
Zypern	567	+4,8	1 957	+21,5	0,1	3,5
Island	1 264	+42,7	2 685	+55,8	0,1	2,1
Norwegen	6 841	-4,6	12 271	-8,5	0,6	1,8
Russland	25 641	-33,5	63 283	-30,3	2,9	2,5
Schweiz	43 852	+3,8	78 755	+3,8	3,6	1,8
Türkei	18 350	+9,4	39 105	+15,7	1,8	2,1
Ukraine	3 533	-26,4	8 722	-18,8	0,4	2,5
sonstige europäische Länder	15 872	+23,2	40 980	+54,4	1,9	2,6
<b>Afrika</b>	<b>9 889</b>	<b>-14,9</b>	<b>32 402</b>	<b>+17,4</b>	<b>1,5</b>	<b>3,3</b>
Republik Südafrika	2 044	-9,7	4 723	-6,2	0,2	2,3
sonstige afrikanische Länder	7 845	-16,1	27 679	+22,6	1,2	3,5
<b>Asien</b>	<b>90 130</b>	<b>+2,1</b>	<b>232 038</b>	<b>+3,3</b>	<b>10,5</b>	<b>2,6</b>
Arabische Golfstaaten	15 232	+7,5	44 294	+20,9	2,0	2,9
Volksrepublik China und Hongkong	25 008	-4,4	57 246	-12,7	2,6	2,3
Indien	6 999	-10,3	22 765	-14,0	1,0	3,3
Israel	4 334	+14,2	9 990	+20,2	0,5	2,3
Japan	18 842	+9,2	40 271	+13,0	1,8	2,1
Südkorea	4 477	+21,6	10 711	+30,0	0,5	2,4
Taiwan	2 667	-23,8	5 947	-29,7	0,3	2,2
sonstige asiatische Länder	12 571	+5,8	40 814	+15,4	1,8	3,2
<b>Amerika</b>	<b>72 194</b>	<b>-1,3</b>	<b>148 708</b>	<b>+6,5</b>	<b>6,7</b>	<b>2,1</b>
Kanada	5 503	-3,0	12 302	+6,4	0,6	2,2
USA	53 249	-3,0	99 794	+1,4	4,5	1,9
sonstige nordamerikanische Länder	749	+37,7	1 551	+25,1	0,1	2,1
Mittelamerika und Karibik	2 455	+11,1	6 633	+28,7	0,3	2,7
Brasilien	5 926	+2,4	17 181	+25,8	0,8	2,9
sonstige südamerikanische Länder	4 312	+6,5	11 247	+16,5	0,5	2,6
<b>Australien</b>	<b>4 251</b>	<b>+1,2</b>	<b>9 543</b>	<b>+7,8</b>	<b>0,4</b>	<b>2,2</b>
<b>Neuseeland und Ozeanien</b>	<b>1 053</b>	<b>+18,6</b>	<b>2 430</b>	<b>+6,2</b>	<b>0,1</b>	<b>2,3</b>
<b>Ohne Angabe</b>	<b>54 578</b>	<b>-12,3</b>	<b>99 759</b>	<b>-8,9</b>	<b>4,5</b>	<b>1,8</b>

## 4. Leistung der Campingplätze nach Herkunftsländern

März 2015

Herkunftsland (ständiger Wohnsitz)	Ankünfte		Übernachtungen			Mittlere Aufenthaltsdauer <sup>3)</sup>
	aller Gäste	Veränderung <sup>1)</sup>	aller Gäste	Veränderung <sup>1)</sup>	Anteil <sup>2)</sup>	
<b>Nordrhein-Westfalen</b>	<b>19 062</b>	<b>-14,2</b>	<b>42 258</b>	<b>-15,0</b>	<b>100</b>	<b>2,2</b>
<b>Bundesrepublik Deutschland</b>	<b>16 851</b>	<b>-11,7</b>	<b>37 141</b>	<b>-13,7</b>	<b>87,9</b>	<b>2,2</b>
<b>Ausland</b>	<b>2 211</b>	<b>-29,7</b>	<b>5 117</b>	<b>-23,5</b>	<b>12,1</b>	<b>2,3</b>
<b>Europa</b>	<b>2 199</b>	<b>-24,0</b>	<b>5 105</b>	<b>-15,8</b>	<b>99,8</b>	<b>2,3</b>
EU-Länder	2 053	-25,9	4 895	-15,4	95,7	2,4
Belgien	465	-37,2	919	-37,3	18,0	2,0
Bulgarien	—	—	—	—	—	—
Dänemark	33	+73,7	36	+63,6	0,7	1,1
Estland	—	—	—	—	—	—
Finnland	11	-8,3	13	-27,8	0,3	1,2
Frankreich	19	+5,6	42	+75,0	0,8	2,2
Griechenland	—	—	—	—	—	—
Republik Irland	20	+150,0	64	x	1,3	3,2
Italien	2	-66,7	2	-66,7	—	1,0
Kroatien	—	—	—	—	—	—
Lettland	—	—	—	—	—	—
Litauen	—	—	—	—	—	—
Luxemburg	20	+100,0	34	+61,9	0,7	1,7
Malta	—	—	—	—	—	—
Niederlande	1 304	-27,4	3 460	-11,9	67,6	2,7
Österreich	7	-36,4	19	-29,6	0,4	2,7
Polen	—	-100,0	39	-33,9	0,8	—
Portugal	1	x	1	x	—	1,0
Rumänien	—	—	—	—	—	—
Schweden	112	+17,9	120	+5,3	2,3	1,1
Slowakische Republik	—	—	—	—	—	—
Slowenien	1	x	12	x	0,2	12,0
Spanien	1	x	1	x	—	1,0
Tschechische Republik	2	—	6	+200,0	0,1	3,0
Ungarn	—	—	—	—	—	—
Vereinigtes Königreich	55	+27,9	127	+41,1	2,5	2,3
Zypern	—	—	—	—	—	—
Island	—	—	—	—	—	—
Norwegen	72	+148,3	81	+118,9	1,6	1,1
Russland	—	—	—	—	—	—
Schweiz	22	-12,0	33	-62,1	0,6	1,5
Türkei	—	—	—	—	—	—
Ukraine	—	—	—	—	—	—
sonstige europäische Länder	52	-25,7	96	-36,0	1,9	1,8
<b>Afrika</b>	<b>—</b>	<b>—</b>	<b>—</b>	<b>—</b>	<b>—</b>	<b>—</b>
Republik Südafrika	—	—	—	—	—	—
sonstige afrikanische Länder	—	—	—	—	—	—
<b>Asien</b>	<b>—</b>	<b>—</b>	<b>—</b>	<b>—</b>	<b>—</b>	<b>—</b>
Arabische Golfstaaten	—	—	—	—	—	—
Volksrepublik China und Hongkong	—	—	—	—	—	—
Indien	—	—	—	—	—	—
Israel	—	—	—	—	—	—
Japan	—	—	—	—	—	—
Südkorea	—	—	—	—	—	—
Taiwan	—	—	—	—	—	—
sonstige asiatische Länder	—	—	—	—	—	—
<b>Amerika</b>	<b>3</b>	<b>+200,0</b>	<b>3</b>	<b>+50,0</b>	<b>0,1</b>	<b>1,0</b>
Kanada	—	—	—	—	—	—
USA	3	x	3	x	0,1	1,0
sonstige nordamerikanische Länder	—	—	—	—	—	—
Mittelamerika und Karibik	—	—	—	—	—	—
Brasilien	—	—	—	—	—	—
sonstige südamerikanische Länder	—	—	—	—	—	—
<b>Australien</b>	<b>—</b>	<b>—</b>	<b>—</b>	<b>—</b>	<b>—</b>	<b>—</b>
<b>Neuseeland und Ozeanien</b>	<b>—</b>	<b>—</b>	<b>—</b>	<b>—</b>	<b>—</b>	<b>—</b>
<b>Ohne Angabe</b>	<b>9</b>	<b>-96,3</b>	<b>9</b>	<b>-98,6</b>	<b>0,2</b>	<b>1,0</b>

1) Veränderung gegenüber dem Vorjahreszeitraum in % – 2) Bei Übernachtungen von Gästen aus der Bundesrepublik Deutschland und dem Ausland: Anteil an allen Übernachtungen im Bundesgebiet; sonst: Anteil an allen Übernachtungen am Ausland zusammen. – 3) mittlere Aufenthaltsdauer in Tagen = Übernachtungen / Ankünfte

## Noch: 4. Leistung der Campingplätze nach Herkunftsländern

Januar – März 2015

Herkunftsland (ständiger Wohnsitz)	Ankünfte		Übernachtungen			Mittlere Aufenthaltsdauer <sup>3)</sup>
	aller Gäste	Veränderung <sup>1)</sup>	aller Gäste	Veränderung <sup>1)</sup>	Anteil <sup>2)</sup>	
<b>Nordrhein-Westfalen</b>	<b>38 757</b>	<b>-2,5</b>	<b>89 514</b>	<b>-4,9</b>	<b>100</b>	<b>2,3</b>
<b>Bundesrepublik Deutschland</b>	<b>33 609</b>	<b>-1,3</b>	<b>76 146</b>	<b>-5,9</b>	<b>85,1</b>	<b>2,3</b>
<b>Ausland</b>	<b>5 148</b>	<b>-9,6</b>	<b>13 368</b>	<b>+1,6</b>	<b>14,9</b>	<b>2,6</b>
<b>Europa</b>	<b>5 136</b>	<b>-3,2</b>	<b>13 356</b>	<b>+12,0</b>	<b>99,9</b>	<b>2,6</b>
EU-Länder	4 879	-2,8	12 918	+14,5	96,6	2,6
Belgien	1 097	-12,2	2 385	-2,1	17,8	2,2
Bulgarien	—	—	—	—	—	—
Dänemark	60	+93,5	89	+128,2	0,7	1,5
Estland	7	x	105	x	0,8	15,0
Finnland	12	-20,0	14	-33,3	0,1	1,2
Frankreich	31	-11,4	71	+47,9	0,5	2,3
Griechenland	—	—	—	—	—	—
Republik Irland	20	+122,2	64	x	0,5	3,2
Italien	8	-50,0	46	+109,1	0,3	5,8
Kroatien	—	—	—	—	—	—
Lettland	—	—	—	—	—	—
Litauen	5	x	62	x	0,5	12,4
Luxemburg	26	+18,2	46	+21,1	0,3	1,8
Malta	—	—	—	—	—	—
Niederlande	3 313	-1,8	9 491	+17,2	71,0	2,9
Österreich	15	—	27	-20,6	0,2	1,8
Polen	—	-100,0	39	-78,7	0,3	—
Portugal	1	x	1	x	—	1,0
Rumänien	—	—	—	—	—	—
Schweden	154	+26,2	168	+9,1	1,3	1,1
Slowakische Republik	—	—	—	—	—	—
Slowenien	1	-50,0	12	x	0,1	12,0
Spanien	4	—	5	-16,7	—	1,3
Tschechische Republik	2	-80,0	6	-40,0	—	3,0
Ungarn	—	—	—	—	—	—
Vereinigtes Königreich	123	+36,7	287	+66,9	2,1	2,3
Zypern	—	—	—	—	—	—
Island	—	—	—	—	—	—
Norwegen	102	+104,0	112	+67,2	0,8	1,1
Russland	1	—	2	—	—	2,0
Schweiz	25	-32,4	53	-57,6	0,4	2,1
Türkei	—	—	—	—	—	—
Ukraine	—	—	—	—	—	—
sonstige europäische Länder	129	-34,8	271	-40,6	2,0	2,1
<b>Afrika</b>	<b>—</b>	<b>—</b>	<b>—</b>	<b>—</b>	<b>—</b>	<b>—</b>
Republik Südafrika	—	—	—	—	—	—
sonstige afrikanische Länder	—	—	—	—	—	—
<b>Asien</b>	<b>—</b>	<b>—</b>	<b>—</b>	<b>—</b>	<b>—</b>	<b>—</b>
Arabische Golfstaaten	—	—	—	—	—	—
Volksrepublik China und Hongkong	—	—	—	—	—	—
Indien	—	—	—	—	—	—
Israel	—	—	—	—	—	—
Japan	—	—	—	—	—	—
Südkorea	—	—	—	—	—	—
Taiwan	—	—	—	—	—	—
sonstige asiatische Länder	—	—	—	—	—	—
<b>Amerika</b>	<b>3</b>	<b>+50,0</b>	<b>3</b>	<b>-50,0</b>	<b>—</b>	<b>1,0</b>
Kanada	—	—	—	—	—	—
USA	3	x	3	x	—	1,0
sonstige nordamerikanische Länder	—	—	—	—	—	—
Mittelamerika und Karibik	—	—	—	—	—	—
Brasilien	—	—	—	—	—	—
sonstige südamerikanische Länder	—	—	—	—	—	—
<b>Australien</b>	<b>—</b>	<b>—</b>	<b>—</b>	<b>—</b>	<b>—</b>	<b>—</b>
<b>Neuseeland und Ozeanien</b>	<b>—</b>	<b>—</b>	<b>—</b>	<b>—</b>	<b>—</b>	<b>—</b>
<b>Ohne Angabe</b>	<b>9</b>	<b>-97,7</b>	<b>9</b>	<b>-99,3</b>	<b>0,1</b>	<b>1,0</b>

## Nordrhein-Westfalen

Reisegebiete des Landes





## Reisegebiete in Nordrhein-Westfalen

Amtliche Schlüssel-Nummer	Verwaltungsbezirk	Amtliche Schlüssel-Nummer	Verwaltungsbezirk
<b>Eifel und Region Aachen</b>		<b>Bergisches Land</b>	
334 000	Städteregion Aachen	316 000	Leverkusen, krfr. Stadt
358 000	Kreis Düren	374 000	Oberbergischer Kreis
366 000	Kreis Euskirchen	378 000	Rhein.-Berg. Kreis
<b>Niederrhein</b>		<b>Bergisches Städtedreieck</b>	
112 000	Duisburg, krfr. Stadt	120 000	Remscheid, krfr. Stadt
114 000	Krefeld, krfr. Stadt	122 000	Solingen, krfr. Stadt
116 000	Mönchengladbach, krfr. Stadt	124 000	Wuppertal, krfr. Stadt
154 000	Kreis Kleve		
162 000	Rhein-Kreis Neuss		
166 000	Kreis Viersen		
170 000	Kreis Wesel		
370 000	Kreis Heinsberg		
<b>Münsterland</b>		<b>Bonn und Rhein-Sieg-Kreis</b>	
		314 000	Bonn, krfr. Stadt
		382 000	Rhein-Sieg-Kreis
<b>Köln und Rhein-Erft-Kreis</b>			
515 000	Münster, krfr. Stadt		
554 000	Kreis Borken		
558 000	Kreis Coesfeld		
566 000	Kreis Steinfurt	315 000	Köln, krfr. Stadt
570 000	Kreis Warendorf	362 000	Rhein-Erft-Kreis
<b>Teutoburger Wald</b>		<b>Düsseldorf und Kreis Mettmann</b>	
711 000	Bielefeld, krfr. Stadt	111 000	Düsseldorf, krfr. Stadt
754 000	Kreis Gütersloh	158 000	Kreis Mettmann
758 000	Kreis Herford		
762 000	Kreis Höxter		
766 000	Kreis Lippe		
770 000	Kreis Minden-Lübbecke		
774 000	Kreis Paderborn		
<b>Sauerland</b>		<b>Ruhrgebiet</b>	
		113 000	Essen, krfr. Stadt
		117 000	Mülheim an der Ruhr, krfr. Stadt
		119 000	Oberhausen, krfr. Stadt
		512 000	Bottrop, krfr. Stadt
		513 000	Gelsenkirchen, krfr. Stadt
958 000	Hochsauerland Kreis	562 000	Kreis Recklinghausen
962 000	Märkischer Kreis	911 000	Bochum, krfr. Stadt
966 000	Kreis Olpe	913 000	Dortmund, krfr. Stadt
974 000	Kreis Soest	914 000	Hagen, krfr. Stadt
		915 000	Hamm, krfr. Stadt
		916 000	Herne, krfr. Stadt
		954 000	Ennepe-Ruhr-Kreis
		978 000	Kreis Unna
<b>Siegerland-Wittgenstein</b>			
970 000	Kreis Siegen-Wittgenstein		

## Nordrhein-Westfalen

## Kurorte und Erholungsorte des Landes

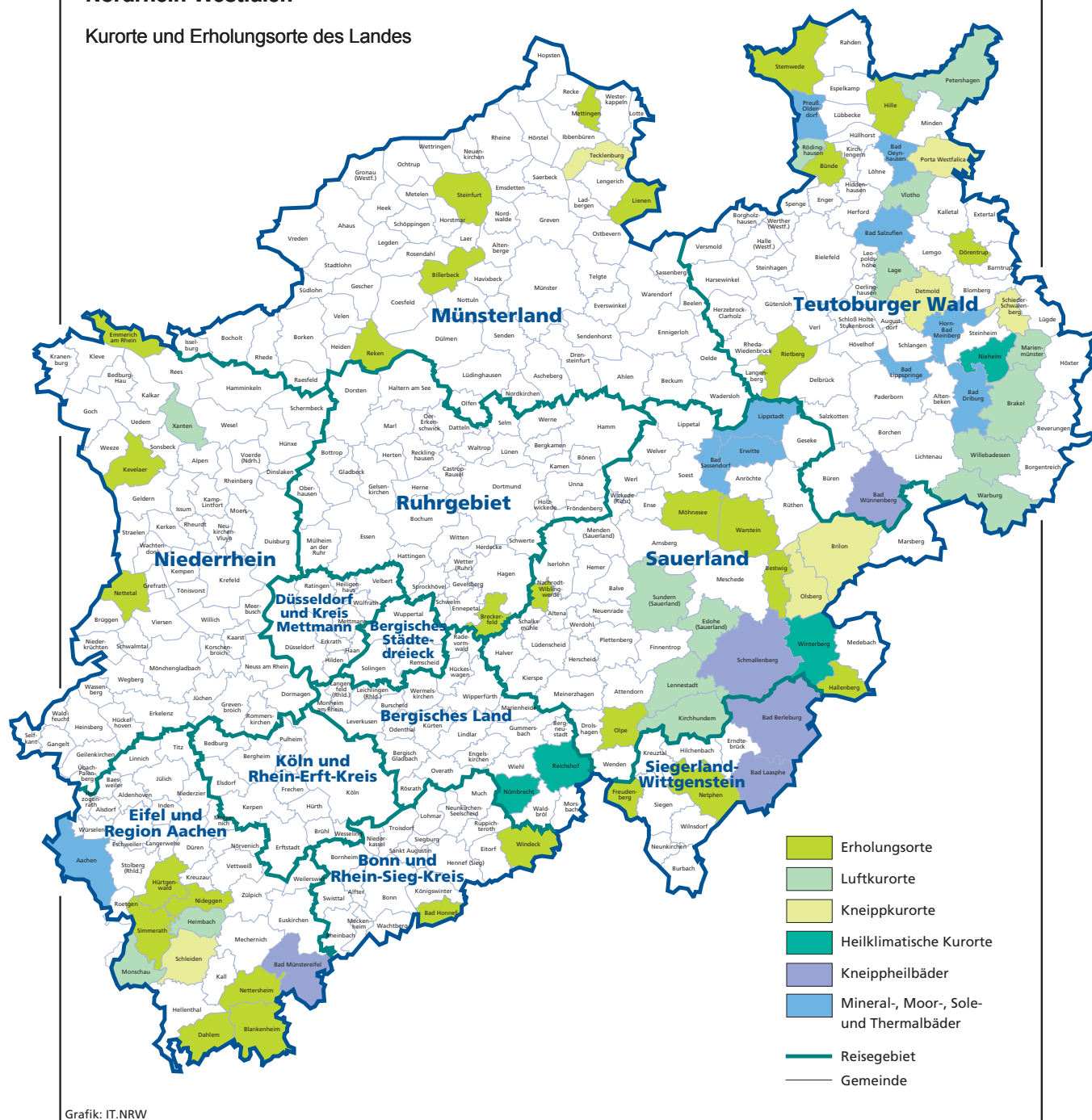

## Kurorte und Erholungsorte in Nordrhein-Westfalen

Amtliche Schlüssel-Nummer	Gemeinde	Amtliche Schlüssel-Nummer	Gemeinde
<b>Mineral-, Moor-, Sole- und Thermalbäder</b>		<b>noch: Luftkurort</b>	
334 002	Aachen, Stadt	966 016	Kirchhundem
762 004	Bad Driburg, Stadt	766 040	Lage, Stadt
774 008	Bad Lippspringe, Stadt	966 020	Lennestadt, Stadt
770 004	Bad Oeynhausen, Stadt	762 024	Marienmünster, Stadt
766 008	Bad Salzuflen, Stadt	334 020	Monschau, Stadt
974 008	Bad Sassendorf	770 028	Petershagen, Stadt
974 016	Erwitte, Stadt	758 028	Rödinghausen
766 032	Horn-Bad Meinberg, Stadt	958 044	Sundern (Sauerland), Stadt
974 028	Lippstadt, Stadt	758 036	Vlotho, Stadt
770 036	Preußisch-Oldendorf, Stadt	762 036	Warburg, Stadt
		762 040	Willebadessen, Stadt
		170 052	Xanten, Stadt
<b>Heilklimatischer Kurort</b>		<b>Erholungsort</b>	
762 028	Nieheim, Stadt	382 008	Bad Honnef, Stadt
374 032	Nümbrecht	958 008	Bestwig
374 040	Reichshof	558 008	Billerbeck, Stadt
958 048	Winterberg, Stadt	366 008	Blankenheim
<b>Kneippkurort</b>		954 004	Breckerfeld, Stadt
958 012	Brilon, Stadt	758 004	Bünde, Stadt
766 020	Detmold, Stadt	366 012	Dahlem
958 036	Olsberg, Stadt	766 024	Dörentrup
770 032	Porta Westfalica, Stadt	154 008	Emmerich am Rhein, Stadt
766 060	Schieder-Schwalenberg, Stadt	958 020	Hallenberg, Stadt
366 036	Schleiden, Stadt	770 012	Hille
566 088	Tecklenburg, Stadt	358 016	Hürtgenwald
<b>Kneippheilbad</b>		154 032	Kevelaer, Stadt
970 004	Bad Berleburg, Stadt	566 044	Lienen
970 028	Bad Laasphe, Stadt	566 056	Mettingen
366 004	Bad Münstereifel, Stadt	974 032	Möhnesee
774 040	Bad Wünnenberg, Stadt	962 044	Nachrodt-Wiblingwerde
958 040	Schmallenberg, Stadt	970 032	Netphen, Stadt
<b>Luftkurort</b>		366 032	Nettersheim
762 016	Brakel, Stadt	166 016	Nettetal, Stadt
958 016	Eslohe (Sauerland)	358 044	Nideggen, Stadt
970 016	Freudenberg, Stadt	966 024	Olpe, Stadt
358 012	Heimbach, Stadt	554 044	Reken
		754 032	Rietberg, Stadt
		334 028	Simmerath
		566 084	Steinfurt, Stadt
		770 044	Stemwede
		554 064	Velen, Stadt
		974 044	Warstein, Stadt
		382 076	Windeck

Stand: Januar 2015

# Veröffentlichungen aus den Fachbereichen Handel und Verkehr

## Entwicklung von Umsatz und Beschäftigung in nordrhein-westfälischen Unternehmen des Einzelhandels, des Kraftfahrzeughandels, des Großhandels und des Gastgewerbes

Inhalt: Jedes der vier monatlich erscheinenden Hefte enthält die vorläufigen Ergebnisse der Umsatzentwicklung und der Entwicklung der Beschäftigtenzahlen als Messzahlen auf der Basis des Jahres 2010 und als prozentuale Abweichung zum Vormonat und zum Vorjahresmonat. Die Ergebnisse werden in einigen Eckzahlen für die wichtigsten Wirtschaftszweige dargestellt.

Einzelhandel:	Bestell-Nr. G11
Großhandel:	Bestell-Nr. G12
Kraftfahrzeughandel (inkl. Instandhaltung und Reparatur):	Bestell-Nr. G15
Gastgewerbe:	Bestell-Nr. G43

**Fachliche Auskünfte zu diesen Veröffentlichungen erteilen Ihnen gerne Dirk Kamps und Sabine Schmidt unter Telefon-Nr. 0211 9449-3827 bzw. 0211 9449-3826.**

## Gäste und Übernachtungen im Reiseverkehr Nordrhein-Westfalens

Inhalt: Das Heft enthält vorläufige Ergebnisse von Ankünften, Übernachtungen und Aufenthaltsdauer der Gäste in nordrhein-westfälischen Beherbergungsstätten sowie die Zahl der Beherbergungsstätten, Gästebetten und die prozentuale Kapazitätsauslastung gegliedert nach Bade-, Kur-, Erholungsorten und sonstigen Gemeinden, nach Betriebsarten, Regionaleinheiten, Reisegebieten und nach Herkunftsländern. Dargestellt wird die Anzahl, die prozentuale Veränderung gegenüber dem Vorjahresmonat sowie die durchschnittliche Aufenthaltsdauer in Tagen.

Bestell-Nr. G41

**Fachliche Auskünfte zu diesen Veröffentlichungen erteilen Ihnen gerne Markus Sesterhenn und Ursula Kuroczik unter Telefon-Nr. 0211 9449-3816 bzw. 0211 9449-3817.**

## Straßenverkehrsunfälle in Nordrhein-Westfalen

Inhalt: Der Monatsbericht enthält Ergebnisse von Straßenverkehrsunfällen und dabei Verunglückten in Nordrhein-Westfalen nach Unfallkategorien, nach Straßen-, Unfallarten, Unfalltypen, nach Tagesdatum, Ortslage, Art der Verkehrsbeteiligung, Unfallursachen und nach Fehlverhalten der Fahrzeugführer sowie die Anzahl der Verunglückten nach der Schwere der Verletzung, Altersgruppen und Geschlecht. Dargestellt werden die monatlichen und die kumulierten Zahlen, die Vorjahresergebnisse und die prozentuale Veränderung gegenüber den Vorjahreszeiträumen. Auf Gemeindeebene sind Ergebnisse nach Ortslage und Unfallkategorien enthalten.

Bestell-Nr. H12

## Straßenverkehrsunfälle in Nordrhein-Westfalen

Inhalt: Der Bericht enthält Ergebnisse von Straßenverkehrsunfällen und dabei Verunglückten in Nordrhein-Westfalen nach Unfallkategorien, nach Straßen-, Unfallarten, Unfalltypen, nach Tagesdatum, Ortslage, Art der Verkehrsbeteiligung, Unfallursachen und nach Fehlverhalten der Fahrzeugführer sowie die Anzahl der Verunglückten nach der Schwere der Verletzung, Altersgruppen und Geschlecht. Dargestellt werden die Jahreswerte, die Vorjahresergebnisse und die prozentuale Veränderung gegenüber den Vorjahreszeiträumen. Auf Gemeindeebene sind Ergebnisse nach Ortslage und Unfallkategorien enthalten. Zahlreiche Grafiken und eine Farbkarte runden den Bericht ab.

Bestell-Nr. H13

**Fachliche Auskünfte zu diesen Veröffentlichungen erteilen Ihnen gerne Petra Focks und Jörg Möller unter Telefon-Nr. 0211 9449-3820 bzw. 0211 9449-3821.**

## Binnenschifffahrt in Nordrhein-Westfalen

Inhalt: Der Monatsbericht enthält die Entwicklung des Güterverkehrs auf den nordrhein-westfälischen Binnenwasserstraßen nach Verkehrsbeziehungen und Güterabteilungen. Dargestellt werden die monatlichen Gütermengen in Tonnen bzw. der Containerumschlag für Nordrhein-Westfalen, die Mengen des Vormonats und des Vorjahresmonats sowie die kumulierten Jahresgütermengen im Vergleich zum Vorjahreszeitraum mit der prozentualen Veränderung.

Bestell-Nr. H21

**Fachliche Auskünfte zu diesen Veröffentlichungen erteilen Ihnen gerne Dirk Kamps und Sabine Schmidt unter Telefon-Nr. 0211 9449-3827 bzw. 0211 9449-3826.**