

**www.it.nrw.de**



# **Gäste und Übernachtungen im Reiseverkehr Nordrhein-Westfalens**

**Februar 2015**

Herausgegeben von  
Information und Technik Nordrhein-Westfalen, Geschäftsbereich Statistik  
Mauerstraße 51, 40476 Düsseldorf • Postfach 10 11 05, 40002 Düsseldorf  
Telefon 0211 9449-01 • Telefax 0211 9449-8000  
Internet: <http://www.it.nrw.de>  
E-Mail: [poststelle@it.nrw.de](mailto:poststelle@it.nrw.de)

Erschienen im Juni 2015

Alle Statistischen Berichte finden Sie als PDF-Datei zum kostenlosen  
Download in unserer Internet-Rubrik „Publikationen“.  
© Information und Technik NRW, Düsseldorf, 2015  
Auszugsweise Vervielfältigung und Verbreitung mit Quellenangabe gestattet.

# Inhalt

	Seite
<b>Hinweise</b> .....	4
<b>Vorbemerkungen</b> .....	5
<b>Grafiken</b> .....	6
 <b>Tabellenteil</b>	
1. Entwicklung der Ankünfte und Übernachtungen .....	8
2. Kapazität und Leistung der Beherbergungsstätten im Januar 2015 nach	
2.1 Verwaltungsbezirken .....	9
2.2 Gemeindegruppen und Betriebsarten .....	23
2.3 Reisegebieten und Betriebsarten .....	27
2.4 Reisegebieten und Herkunftsländern .....	31
3. Leistung der Beherbergungsstätten von Januar bis Dezember 2014 nach	
3.1 Verwaltungsbezirken .....	44
3.2 Gemeindegruppen und Betriebsarten .....	58
3.3 Reisegebieten und Betriebsarten .....	62
3.4 Reisegebieten und Herkunftsländern .....	66
4. Leistung der Campingplätze nach Herkunftsländern .....	79
 <b>Karte</b>	
Reisegebiete in Nordrhein-Westfalen .....	81
Übersicht der Reisegebiete / Regionen in Nordrhein-Westfalen .....	82
 <b>Karte</b>	
Kur- und Erholungsorte in Nordrhein-Westfalen .....	83
Verzeichnis der Kurorte und Erholungsorte in Nordrhein-Westfalen .....	84

## Veröffentlichungen

## Hinweise

### Städteregion Aachen – Änderung des Gebietsstandes

Seit dem 21. Oktober 2009 bilden die Stadt Aachen und die Gemeinden des aufgelösten Kreises Aachen nach dem Aachen-Gesetz die Städteregion Aachen. Die Städteregion Aachen ist Rechtsnachfolgerin des Kreises Aachen und besteht als Gemeindeverband aus Aachen, Alsdorf, Baesweiler, Eschweiler, Herzogenrath, Monschau, Roetgen, Simmerath, Stolberg (Rhld.) und Würselen. Die Stadt Aachen ist regionsangehörig und hat zugleich die Rechtsstellung einer kreisfreien Stadt nach Maßgabe des Aachen-Gesetzes.

Aufgrund der hierarchisch aufgebauten Systematik der „Amtlichen Gemeindeschlüssel“ kann diese Doppelrolle in der regionalen Struktur einer statistischen Kreistabelle nicht dargestellt werden. Bei den Gruppierungen „Kreisfreie Städte“ wird somit die Stadt Aachen nicht mehr aufgeführt, sondern – falls für die jeweilige Statistik Gemeindeergebnisse vorliegen – als kreisfreie Stadt Aachen in einer „darunter-Position“ zur Städteregion Aachen ausgewiesen. In diesem Fall gehen die Werte der Stadt Aachen nicht mehr in die Summe der kreisfreien Städte ein, sondern in die Summe der Kreise. Eine Vergleichbarkeit dieser Summen mit den Ergebnissen nach dem früheren Gebietsstand ist somit nicht mehr gegeben.

Abweichungen in den Summen ergeben sich aus  
dem Runden der Einzelwerte

Eventuelle Abweichungen der Monatswerte in Tabelle 1  
gegenüber den Monatswerten vorangeangener Statistischer  
Berichte ergeben sich durch Nachmeldungen.

### Zeichenerklärung

(nach DIN 55 301)

0	weniger als die Hälfte von 1 in der letzten besetzten Stelle, jedoch mehr als nichts
–	nichts vorhanden (genau null)
...	Angabe fällt später an
x	Tabellenfach gesperrt, weil Aussage nicht sinnvoll
.	Zahlenwert unbekannt oder geheim zu halten

## Vorbemerkungen

In der Beherbergungsstatistik des Reiseverkehrs werden monatlich die angekommenen Gäste und Gästeübernachtungen in Beherbergungsbetrieben und auf Campingplätzen erfasst, wobei die Gäste aus dem Ausland nach dem Herkunftsland (ständiger Wohnsitz) untergliedert werden. Bei Beherbergungsbetrieben wird die Zahl der angebotenen Betten und bei Campingplätzen die Zahl der angebotenen Stellplätze erhoben. Einmal jährlich wird bei Betrieben der klassischen Hotellerie zum Stichtag 31. Juli die Zahl der angebotenen Gästezimmer erfasst und in der Juli-Ausgabe dieses Berichts veröffentlicht.

Die Rechtsgrundlage dieser Erhebung ist das „Gesetz zur Neuordnung der Statistik über die Beherbergung im Reiseverkehr (Beherbergungsstatistikgesetz – BeherbStatG) vom 22. Mai 2002“ (BGBl. I S. 1642), zuletzt geändert durch Artikel 1 des Gesetzes vom 23. November 2011 (BGBl. I S. 2298). Nach § 3 (I) dieses Gesetzes werden nur Beherbergungsbetriebe in die Erhebung einbezogen, die zehn und mehr Schlafgelegenheiten bzw. bei Campingplätzen zehn und mehr Stellplätze aufweisen.

### Darstellung der Ergebnisse

Die vorliegenden Monatsergebnisse enthalten vorläufige Zahlen. In der Regel weichen aber die endgültigen Ergebnisse nur geringfügig davon ab. In den aufsummierten Teiljahresergebnissen im zweiten Teil des Berichtes fließen jeweils nachträgliche Meldungen von Beherbergungsbetrieben ein, so dass diese Ergebnisse im Laufes des Jahres beständiger werden.

Zurzeit gibt es in Nordrhein-Westfalen zwei Gemeinden (von 396), die keine Beherbergungsstätte mit zehn und mehr Betten haben. Sie werden in der Erhebung nicht berücksichtigt.

Die Zahl der prädikatisierten Orte in Nordrhein-Westfalen beträgt zurzeit 72. Darunter befinden sich 10 Mineral-, Moor-, Sole- und Thermalbäder, 4 Heilklimatische Kurorte, 7 Kneippkurorte, 5 Kneippheilbäder, 16 Luftkurorte und 30 Erholungsorte. Eine Übersicht der Lage dieser Orte finden Sie am Ende des Berichtes.

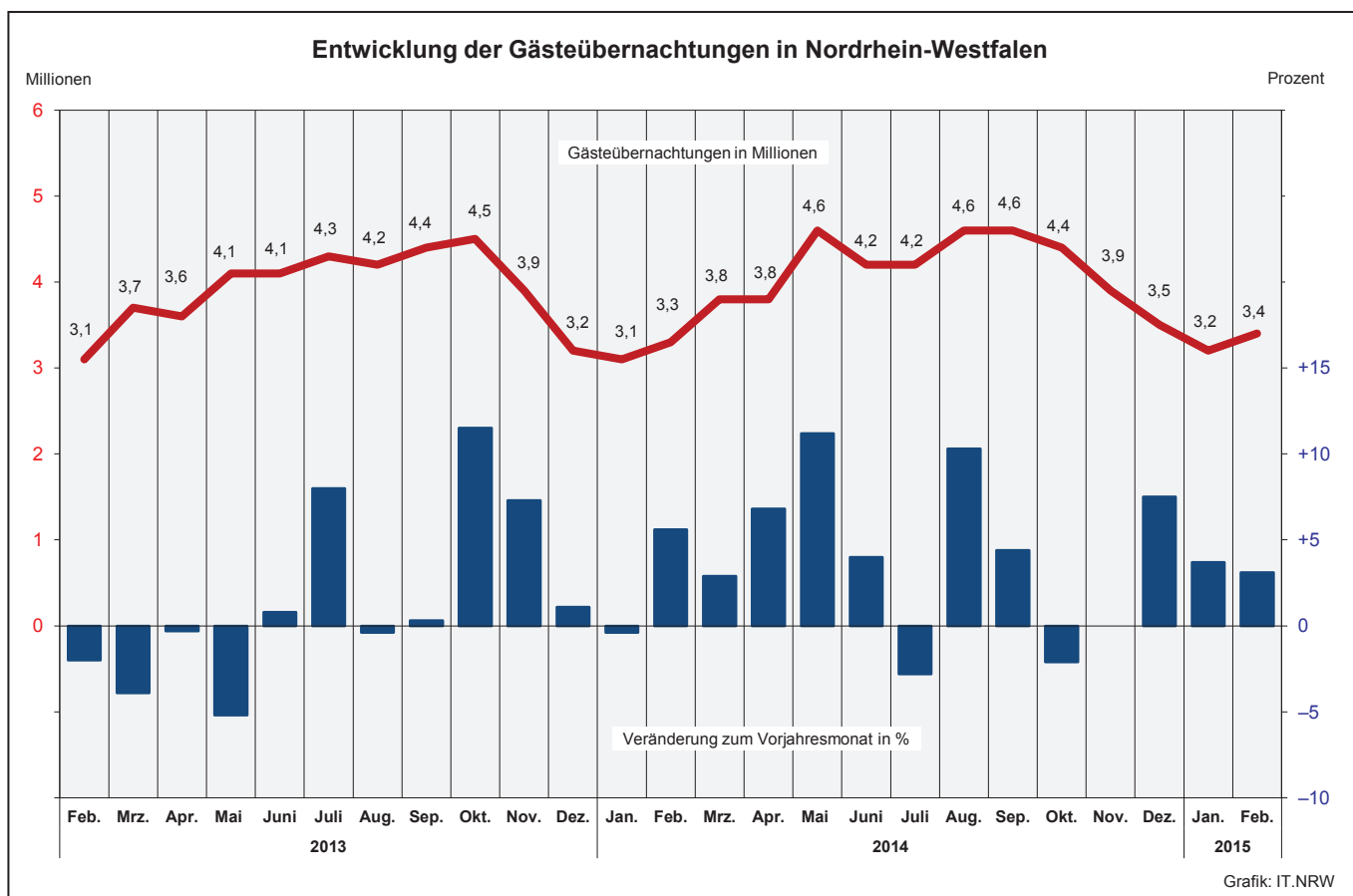
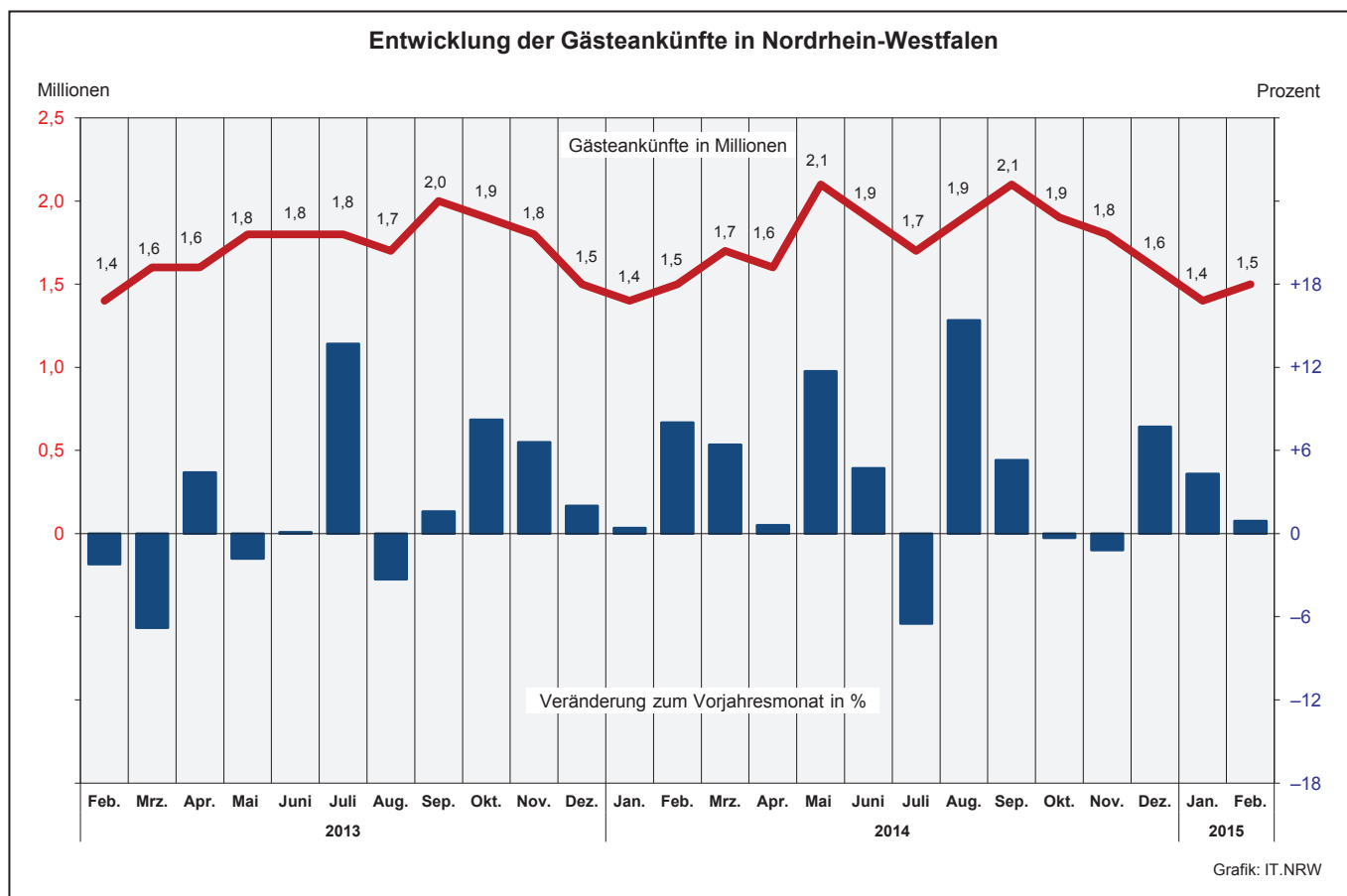

**Übernachtungen in NRW je 1 000 Einwohner nach Reisegebieten  
sowie Anteil der deutschen und ausländischen Gäste im Februar 2015**

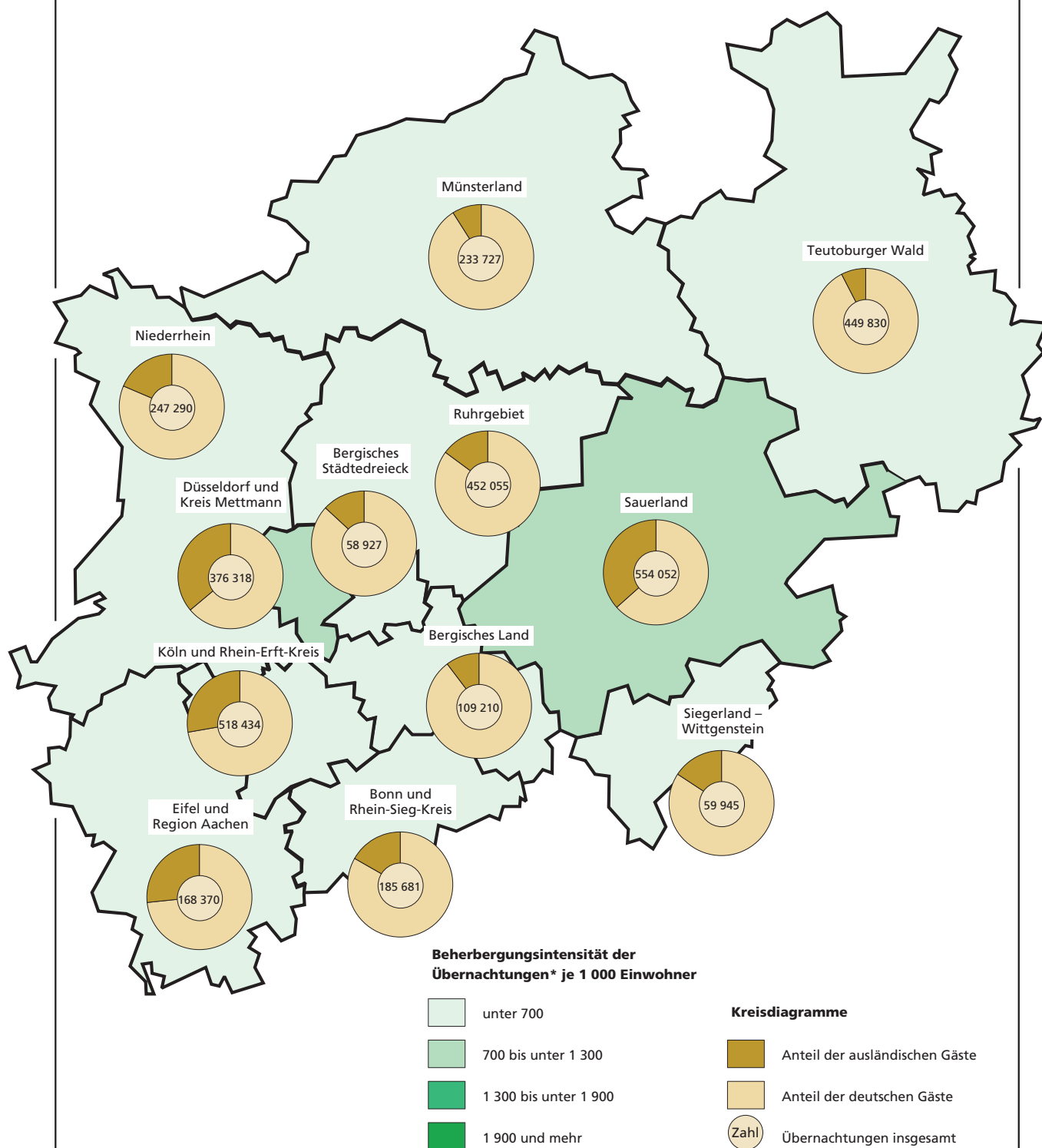

\*) Februar 2015



# 1. Entwicklung der Ankünfte und Übernachtungen

Zeitraum		Ankünfte		Übernachtungen		Ankünfte		Übernachtungen	
		aller Gäste	ausländischer Gäste	aller Gäste	ausländischer Gäste	aller Gäste	ausländischer Gäste	aller Gäste	ausländischer Gäste
		Anzahl				Veränderungen zum Vorjahresmonat in %			
2013	Januar	1 352 456	310 414	3 112 117	663 015	+2,4	+6,7	+2,1	+3,4
	Februar	1 381 511	299 952	3 135 770	648 221	-2,2	+3,0	-2,0	-0,6
	März	1 594 399	349 417	3 666 816	736 761	-6,8	-3,9	-3,9	-6,2
	April	1 627 661	337 163	3 585 819	658 651	+4,4	+3,8	-0,3	-1,5
	Mai	1 836 173	380 636	4 097 457	780 066	-1,8	-9,3	-5,2	-17,1
	Juni	1 842 090	356 211	4 085 779	732 704	+0,1	+3,3	+0,8	+2,8
	Juli	1 840 170	416 562	4 316 724	910 547	+13,7	+11,0	+8,0	+5,1
	August	1 685 182	409 620	4 174 569	940 489	-3,3	+7,3	-0,4	+6,1
	September	1 989 292	430 891	4 361 514	890 438	+1,6	+6,4	+0,3	+6,3
	Oktober	1 933 918	462 110	4 509 390	1 002 899	+8,2	+21,3	+11,5	+28,4
	November	1 814 526	395 327	3 872 863	792 758	+6,6	+11,9	+7,3	+13,8
	Dezember	1 474 761	393 697	3 222 566	755 617	+2,0	+7,8	+1,1	+2,0
2014	Januar	1 358 354	314 082	3 100 914	656 229	+0,4	+1,2	-0,4	-1,0
	Februar	1 492 043	333 815	3 312 128	724 760	+8,0	+11,3	+5,6	+11,8
	März	1 696 802	370 677	3 771 845	775 238	+6,4	+6,1	+2,9	+5,2
	April	1 637 827	364 238	3 828 911	756 020	+0,6	+8,0	+6,8	+14,8
	Mai	2 050 353	458 392	4 556 675	972 486	+11,7	+20,4	+11,2	+24,7
	Juni	1 929 076	380 270	4 247 650	784 361	+4,7	+6,8	+4,0	+7,1
	Juli	1 720 016	412 817	4 197 623	955 490	-6,5	-0,9	-2,8	+4,9
	August	1 945 541	466 762	4 604 707	1 046 950	+15,4	+14,0	+10,3	+11,3
	September	2 094 153	440 499	4 552 246	897 017	+5,3	+2,2	+4,4	+0,7
	Oktober	1 928 926	404 385	4 414 432	849 695	-0,3	-12,5	-2,1	-15,3
	November	1 792 665	375 016	3 873 420	769 166	-1,2	-5,1	-	-3,0
	Dezember	1 588 555	422 050	3 463 840	848 794	+7,7	+7,2	+7,5	+12,3
2015	Januar	1 416 600	314 576	3 214 560	663 832	+4,3	+0,2	+3,7	+1,2
	Februar	1 505 720	336 369	3 413 839	755 080	+0,9	+0,8	+3,1	+4,2
	März	...	...	...	...	...	...	...	...
	April	...	...	...	...	...	...	...	...
	Mai	...	...	...	...	...	...	...	...
	Juni	...	...	...	...	...	...	...	...
	Juli	...	...	...	...	...	...	...	...
	August	...	...	...	...	...	...	...	...
	September	...	...	...	...	...	...	...	...
	Oktober	...	...	...	...	...	...	...	...
	November	...	...	...	...	...	...	...	...
	Dezember	...	...	...	...	...	...	...	...

## 2.1 Kapazität und Leistung der Beherbergungsstätten nach Verwaltungsbezirken

Februar 2015

Amtliche Schlüsselnummer	Verwaltungsbezirk	Betriebe		Betten			Mittlere Aufenthaltsdauer <sup>3)</sup>	
		geöffnete	Veränderung <sup>1)</sup>	angebotene	Veränderung <sup>1)</sup>	mittlere Auslastung <sup>2)</sup>	aller Gäste	ausländischer Gäste
<b>111 000</b>	<b>Kreisfreie Städte</b>							
<b>112 000</b>	<b>Düsseldorf</b>	<b>224</b>	<b>-1,8</b>	<b>25 680</b>	<b>+1,3</b>	<b>43,5</b>	<b>1,7</b>	<b>1,8</b>
<b>113 000</b>	<b>Duisburg</b>	<b>51</b>	<b>-1,9</b>	<b>3 311</b>	<b>-0,4</b>	<b>30,6</b>	<b>2,1</b>	<b>1,9</b>
<b>114 000</b>	<b>Essen</b>	<b>94</b>	<b>-3,1</b>	<b>9 017</b>	<b>-0,7</b>	<b>40,1</b>	<b>2,1</b>	<b>2,0</b>
<b>116 000</b>	<b>Krefeld</b>	<b>24</b>	<b>+14,3</b>	<b>1 776</b>	<b>+13,2</b>	<b>32,6</b>	<b>1,8</b>	<b>1,6</b>
<b>117 000</b>	<b>Mönchengladbach</b>	<b>34</b>	<b>+3,0</b>	<b>2 285</b>	<b>+11,6</b>	<b>32,4</b>	<b>1,7</b>	<b>1,9</b>
<b>119 000</b>	<b>Mülheim an der Ruhr</b>	<b>29</b>	<b>-6,5</b>	<b>1 428</b>	<b>-2,5</b>	<b>29,6</b>	<b>1,9</b>	<b>2,8</b>
<b>120 000</b>	<b>Oberhausen</b>	<b>24</b>	<b>-7,7</b>	<b>2 475</b>	<b>-3,2</b>	<b>43,1</b>	<b>2,1</b>	<b>1,5</b>
<b>122 000</b>	<b>Remscheid</b>	<b>18</b>	<b>-</b>	<b>873</b>	<b>+1,2</b>	<b>30,5</b>	<b>1,9</b>	<b>1,9</b>
<b>124 000</b>	<b>Solingen</b>	<b>21</b>	<b>-4,5</b>	<b>1 106</b>	<b>-2,1</b>	<b>28,7</b>	<b>2,6</b>	<b>2,4</b>
	<b>Wuppertal</b>	<b>46</b>	<b>-</b>	<b>3 512</b>	<b>+0,3</b>	<b>43,3</b>	<b>2,4</b>	<b>2,0</b>
<b>154 000</b>	<b>Kreis Kleve</b>	<b>126</b>	<b>-3,1</b>	<b>5 388</b>	<b>-3,2</b>	<b>25,8</b>	<b>2,1</b>	<b>1,8</b>
154 004	Bedburg-Hau	5	+25,0	89	-1,1	20,9	3,3	10,4
154 008	Emmerich am Rhein, Stadt	12	-7,7	266	+1,1	13,6	1,7	1,7
154 012	Geldern, Stadt	8	-27,3	382	-18,0	66,0	4,6	4,2
154 016	Goch, Stadt	11	-	447	-0,2	21,6	1,9	2,0
154 020	Issum	3	-	32	-	.	.	.
154 024	Kalkar, Stadt	9	-	1 219	-	20,0	1,7	1,8
154 028	Kerken	3	-	75	+2,7	13,4	1,6	1,2
154 032	Kevelaer, Stadt	19	-	742	-2,4	22,3	2,4	1,5
154 036	Kleve, Stadt	12	-7,7	693	-8,8	24,1	2,0	2,0
154 040	Kranenburg	7	-	307	-	24,4	2,1	1,8
154 044	Rees, Stadt	10	-	226	-	21,8	2,0	2,5
154 048	Rheurdt	6	-	145	-	30,7	2,1	1,9
154 052	Straelen, Stadt	6	-14,3	178	-42,2	29,1	1,6	3,0
154 056	Uedem	3	-25,0	164	-	.	.	.
154 060	Wachtendonk	5	+25,0	76	+68,9	20,6	1,7	1,0
154 064	Weeze	7	+16,7	347	+34,5	33,2	1,3	1,0
<b>158 000</b>	<b>Kreis Mettmann</b>	<b>100</b>	<b>-1,0</b>	<b>7 035</b>	<b>-1,9</b>	<b>33,2</b>	<b>1,9</b>	<b>1,9</b>
158 004	Erkrath, Stadt	5	-	271	+1,1	28,7	1,6	1,8
158 008	Haan, Stadt	6	-14,3	645	-3,7	50,6	2,7	2,5
158 012	Heiligenhaus, Stadt	4	-	232	-	.	.	.
158 016	Hilden, Stadt	13	-	1 007	-	36,4	2,5	2,6
158 020	Langenfeld (Rhld.), Stadt	12	-7,7	461	-2,1	29,5	2,0	1,9
158 024	Mettmann, Stadt	7	-	972	-0,8	25,9	1,6	1,5
158 026	Monheim am Rhein, Stadt	6	+20,0	401	+4,2	36,7	1,7	1,9
158 028	Ratingen, Stadt	31	-3,1	2 459	-4,1	32,6	1,6	1,7
158 032	Velbert, Stadt	13	+8,3	521	-0,4	31,5	2,0	4,0
158 036	Wülfrath, Stadt	3	-	66	-2,9	.	.	.
<b>162 000</b>	<b>Rhein-Kreis Neuss</b>	<b>90</b>	<b>-2,2</b>	<b>6 462</b>	<b>+0,6</b>	<b>38,4</b>	<b>2,4</b>	<b>1,9</b>
162 004	Dormagen, Stadt	18	-	755	+5,2	43,3	4,5	3,3
162 008	Grevenbroich, Stadt	9	-18,2	554	-4,3	19,9	1,8	1,5
162 012	Jüchen	3	-	86	-5,5	20,9	1,9	2,0
162 016	Kaarst, Stadt	8	-	568	-12,7	39,1	1,8	1,9
162 020	Korschenbroich, Stadt	6	-	318	-0,3	82,0	11,0	2,2
162 022	Meerbusch, Stadt	17	+6,3	885	+6,8	54,7	5,0	5,5
162 024	Neuss, Stadt	24	-	3 199	+2,3	32,7	1,6	1,5
162 028	Rommerskirchen	5	-16,7	97	-14,2	9,6	2,4	2,6
<b>166 000</b>	<b>Kreis Viersen</b>	<b>72</b>	<b>-6,5</b>	<b>2 772</b>	<b>-1,9</b>	<b>28,9</b>	<b>2,2</b>	<b>2,0</b>
166 004	Brüggen	9	-18,2	327	-15,7	18,7	2,0	1,6
166 008	Grefrath	3	-	207	+1,5	19,3	2,3	1,5
166 012	Kempen, Stadt	7	-	283	+1,1	27,2	2,9	2,9
166 016	Nettetal, Stadt	15	-11,8	872	-3,2	30,9	2,1	1,7
166 020	Niederkrüchten	9	-10,0	91	-	24,2	2,2	1,4
166 024	Schwalmtal	4	+33,3	73	+43,1	21,0	1,5	1,0
166 028	Tönisvorst, Stadt	5	-	125	+14,7	46,3	4,6	1,2
166 032	Viersen, Stadt	9	-10,0	220	-6,8	23,9	1,6	1,8
166 036	Willich, Stadt	11	-	574	+1,2	35,9	2,0	2,2
<b>170 000</b>	<b>Kreis Wesel</b>	<b>103</b>	<b>-1,0</b>	<b>4 447</b>	<b>-0,1</b>	<b>26,4</b>	<b>1,7</b>	<b>1,8</b>
170 004	Alpen	4	-	55	+22,2	.	.	.
170 008	Dinslaken, Stadt	11	+10,0	365	-	28,2	2,0	2,0
170 012	Hamminkeln, Stadt	6	-25,0	290	-2,4	22,8	1,6	2,0
170 016	Hünxe	5	-	115	+3,6	15,4	1,4	1,5
170 020	Kamp-Lintfort, Stadt	5	-16,7	220	-10,9	27,2	1,7	1,7

1) Veränderung gegenüber dem Vorjahresmonat in % – 2) mittlere Auslastung = (Übernachtungen / angebotene Bettentage) \* 100 – 3) mittlere Aufenthaltsdauer (in Tagen) = Übernachtungen / Ankünfte

## Noch: 2.1 Kapazität und Leistung der Beherbergungsstätten nach Verwaltungsbezirken

Februar 2015

Amtliche Schlüssel- nummer	Verwaltungsbezirk	Ankünfte				Übernachtungen			
		aller Gäste	Verände- rung <sup>1)</sup>	ausländischer Gäste	Verände- rung <sup>1)</sup>	aller Gäste	Verände- rung <sup>1)</sup>	ausländischer Gäste	Verände- rung <sup>1)</sup>
	<b>Kreisfreie Städte</b>								
111 000	Düsseldorf	187 362	-5,2	67 346	-11,3	311 122	-9,3	121 937	-16,5
112 000	Duisburg	13 432	-8,3	2 657	-10,8	28 343	-9,2	5 107	-30,3
113 000	Essen	48 609	-6,5	7 510	-28,3	101 244	-7,1	15 185	-25,9
114 000	Krefeld	8 544	+0,6	2 193	-2,1	15 424	-11,1	3 608	-18,0
116 000	Mönchengladbach	11 929	+15,3	2 266	-2,4	20 529	+19,5	4 300	+2,2
117 000	Mülheim an der Ruhr	6 340	-7,5	1 041	-22,1	12 044	-8,0	2 872	-16,7
119 000	Oberhausen	14 288	-14,2	2 490	-20,5	29 917	-13,1	3 817	-23,2
120 000	Remscheid	3 843	-3,5	737	-9,9	7 449	-1,0	1 383	-9,3
122 000	Solingen	3 403	+10,2	492	-17,7	8 904	+49,4	1 188	-17,3
124 000	Wuppertal	17 381	+1,9	2 590	-3,1	42 574	+2,0	5 162	-17,4
	<b>Kreis Kleve</b>	<b>20 103</b>	<b>+7,0</b>	<b>5 092</b>	<b>+42,6</b>	<b>42 011</b>	<b>+8,9</b>	<b>8 933</b>	<b>+45,0</b>
154 004	Bedburg-Hau	169	-21,8	33	-31,3	559	+2,8	344	x
154 008	Emmerich am Rhein, Stadt	590	-7,7	97	-19,2	989	-22,7	169	-44,4
154 012	Geldern, Stadt	1 569	-18,2	72	-50,3	7 277	-4,7	303	-45,6
154 016	Goch, Stadt	1 896	+16,4	271	+41,9	3 661	+19,7	532	+46,6
154 020	Issum	.	.	.	.	.	.	.	.
154 024	Kalkar, Stadt	4 071	+21,1	2 064	+55,3	7 002	+19,4	3 783	+60,8
154 028	Kerken	203	-15,8	26	-10,3	326	-34,7	30	-63,4
154 032	Kevelaer, Stadt	2 359	+13,8	241	-20,5	5 589	+48,4	369	-19,8
154 036	Kleve, Stadt	2 426	-11,7	386	+4,6	4 820	-1,8	754	-3,6
154 040	Kranenburg	1 002	-24,4	20	-41,2	2 112	-30,3	36	-41,0
154 044	Rees, Stadt	894	+4,8	90	+5,9	1 747	-3,7	223	+59,3
154 048	Rheurdt	638	+23,2	443	x	1 337	+22,0	820	x
154 052	Straelen, Stadt	936	-7,1	90	+95,7	1 521	-6,7	268	+339,3
154 056	Uedem	.	.	.	.	.	.	.	.
154 060	Wachtendonk	278	-8,3	16	-51,5	484	+18,9	16	-59,0
154 064	Weeze	2 420	+111,9	1 216	+65,4	3 248	+171,1	1 248	+68,2
	<b>Kreis Mettmann</b>	<b>35 001</b>	<b>-9,3</b>	<b>7 219</b>	<b>-18,9</b>	<b>65 196</b>	<b>-7,9</b>	<b>13 963</b>	<b>-19,1</b>
158 004	Erkrath, Stadt	1 376	-23,3	234	-10,3	2 174	-27,8	425	-25,0
158 008	Haan, Stadt	3 446	-4,3	355	-15,1	9 141	+19,6	870	-25,9
158 012	Heiligenhaus, Stadt	.	.	.	.	.	.	.	.
158 016	Hilden, Stadt	4 159	-6,7	708	-33,6	10 273	-4,2	1 834	-29,4
158 020	Langenfeld (Rhld.), Stadt	1 943	-1,5	239	-29,1	3 805	+9,6	465	-32,3
158 024	Mettmann, Stadt	4 415	-12,9	521	-35,6	7 049	-13,3	786	-32,2
158 026	Monheim am Rhein, Stadt	2 390	+1,1	1 245	+10,9	4 126	+6,3	2 419	+20,3
158 028	Ratingen, Stadt	14 063	-13,1	3 519	-18,7	22 427	-20,5	5 913	-25,2
158 032	Velbert, Stadt	2 313	+6,7	225	-30,1	4 597	+20,7	899	+37,0
158 036	Wülfrath, Stadt	.	.	.	.	.	.	.	.
	<b>Rhein-Kreis Neuss</b>	<b>29 279</b>	<b>-12,7</b>	<b>7 606</b>	<b>-20,5</b>	<b>69 393</b>	<b>-7,7</b>	<b>14 090</b>	<b>-19,1</b>
162 004	Dormagen, Stadt	2 022	-2,1	413	-3,7	9 157	-3,7	1 347	-11,4
162 008	Grevenbroich, Stadt	1 675	+5,0	316	+10,5	3 091	-24,1	488	-18,4
162 012	Jüchen	260	+1,6	29	-75,2	504	+19,7	58	-69,8
162 016	Kaarst, Stadt	3 527	-7,1	793	+2,5	6 226	-19,1	1 499	-25,0
162 020	Korschenbroich, Stadt	666	-0,1	117	+0,9	7 301	+1,1	256	+9,4
162 022	Meerbusch, Stadt	2 716	-4,5	404	-33,8	13 560	+17,9	2 234	+33,3
162 024	Neuss, Stadt	18 303	-17,3	5 511	-23,3	29 292	-13,3	8 148	-25,0
162 028	Rommerskirchen	110	-39,6	23	-58,9	262	-73,0	60	-82,4
	<b>Kreis Viersen</b>	<b>10 745</b>	<b>-9,2</b>	<b>1 007</b>	<b>-20,7</b>	<b>23 168</b>	<b>-2,5</b>	<b>2 008</b>	<b>-43,5</b>
166 004	Brüggen	1 076	+20,8	121	-	2 099	+30,8	197	+13,9
166 008	Grefrath	487	-20,9	28	-15,2	1 118	-17,6	42	-19,2
166 012	Kempfen, Stadt	868	-56,7	84	-13,4	2 493	-12,4	247	-28,4
166 016	Nettetal, Stadt	3 589	+2,0	195	-18,4	7 538	+11,3	337	-20,3
166 020	Niederkrüchten	291	+21,8	34	+25,9	633	+17,9	49	+6,5
166 024	Schwalmtal	284	+58,7	17	+21,4	429	+78,0	17	-
166 028	Tönisvorst, Stadt	352	+11,7	21	-32,3	1 621	-10,0	25	-68,8
166 032	Viersen, Stadt	902	-	104	-26,8	1 471	-18,4	190	-28,0
166 036	Willich, Stadt	2 896	-8,6	403	-28,8	5 766	-15,3	904	-58,1
	<b>Kreis Wesel</b>	<b>19 547</b>	<b>-6,8</b>	<b>2 890</b>	<b>+0,7</b>	<b>33 749</b>	<b>-9,3</b>	<b>5 256</b>	<b>-1,1</b>
170 004	Alpen	.	.	.	.	.	.	.	.
170 008	Dinslaken, Stadt	1 447	-0,9	204	-8,5	2 886	-7,4	409	-4,2
170 012	Hamminkeln, Stadt	1 150	+24,1	26	+18,2	1 849	-2,2	51	-45,2
170 016	Hünxe	371	+39,5	117	+8,3	532	+7,5	173	-6,0
170 020	Kamp-Lintfort, Stadt	1 012	-16,1	75	-25,0	1 675	-29,4	125	-20,4

Anmerkungen Seite 9

## Noch: 2.1 Kapazität und Leistung der Beherbergungsstätten nach Verwaltungsbezirken

Februar 2015

Amtliche Schlüsselnummer	Verwaltungsbezirk	Betriebe		Betten			Mittlere Aufenthaltsdauer <sup>3)</sup>	
		geöffnete	Veränderung <sup>1)</sup>	angebotene	Veränderung <sup>1)</sup>	mittlere Auslastung <sup>2)</sup>	aller Gäste	ausländischer Gäste
	<b>Noch: Kreis Wesel</b>							
170 024	Moers, Stadt	14	–	759	+0,4	32,1	1,6	1,7
170 028	Neukirchen-Vluyn, Stadt	3	–	210	–	28,0	1,7	1,9
170 032	Rheinberg, Stadt	6	–	162	+25,6	22,9	2,1	1,9
170 036	Schermbeck	9	–10,0	485	–5,8	21,4	1,8	2,2
170 040	Sonsbeck	6	–	140	+1,4	2,5	3,7	3,5
170 044	Voerde (Niederrhein), Stadt	3	–	140	–0,7	.	.	.
170 048	Wesel, Stadt	14	–	817	–1,1	36,9	1,7	1,9
170 052	Xanten, Stadt	17	+13,3	689	+2,5	19,8	1,7	1,5
<b>100 000</b>	<b>Reg.-Bez. Düsseldorf</b>	<b>1 056</b>	<b>–2,0</b>	<b>77 567</b>	<b>+0,3</b>	<b>37,2</b>	<b>1,9</b>	<b>1,8</b>
	<b>Kreisfreie Städte</b>							
<b>314 000</b>	<b>Bonn</b>	<b>98</b>	<b>–3,0</b>	<b>8 710</b>	<b>–1,0</b>	<b>40,8</b>	<b>1,8</b>	<b>2,2</b>
<b>315 000</b>	<b>Köln</b>	<b>298</b>	<b>+3,5</b>	<b>32 417</b>	<b>+4,8</b>	<b>48,5</b>	<b>1,7</b>	<b>2,0</b>
<b>316 000</b>	<b>Leverkusen</b>	<b>20</b>	<b>+5,3</b>	<b>1 535</b>	<b>+0,7</b>	<b>40,3</b>	<b>1,8</b>	<b>1,9</b>
	<b>Städteregion Aachen</b>	<b>182</b>	<b>+4,6</b>	<b>9 312</b>	<b>+6,0</b>	<b>34,7</b>	<b>2,2</b>	<b>2,0</b>
334 002	Aachen, kreisfreie Stadt	67	+3,1	5 276	+9,5	39,7	2,1	2,0
334 004	Alsdorf, Stadt	4	+33,3	117	+14,7	33,1	2,3	2,4
334 008	Baesweiler, Stadt	4	–	114	–	32,1	2,2	2,8
334 012	Eschweiler, Stadt	13	+8,3	289	+0,3	31,3	1,8	2,3
334 016	Herzogenrath, Stadt	5	–	145	+0,7	42,4	2,0	3,8
334 020	Monschau, Stadt	37	–2,6	1 207	–2,9	27,2	2,2	1,3
334 024	Roetgen	7	–	148	+0,7	17,5	1,9	1,4
334 028	Simmerath	28	+16,7	1 285	+5,1	25,3	3,7	2,5
334 032	Stolberg (Rhld.), Stadt	10	+11,1	395	+6,5	24,8	2,2	2,2
334 036	Würselen, Stadt	7	–	336	–	39,2	2,0	1,9
<b>358 000</b>	<b>Kreis Düren</b>	<b>87</b>	<b>–7,4</b>	<b>3 939</b>	<b>+7,2</b>	<b>25,8</b>	<b>3,3</b>	<b>6,7</b>
358 004	Aldenhoven	3	–	40	+8,1	15,4	3,2	–
358 008	Düren, Stadt	13	–7,1	705	–3,8	27,4	1,8	2,1
358 012	Heimbach, Stadt	22	–8,3	1 586	+26,4	30,1	9,3	14,4
358 016	Hürtgenwald	7	–12,5	308	–	28,8	2,1	2,3
358 020	Inden	2	–	50	–	.	.	.
358 024	Jülich, Stadt	8	–11,1	307	–5,5	35,3	2,4	2,5
358 028	Kreuzau	5	–16,7	126	–12,5	16,4	3,0	1,2
358 032	Langerwehe	1	–	10	–	–	–	–
358 036	Linnich, Stadt	3	–	51	–	19,2	1,7	2,7
358 040	Merzenich	1	–50,0	22	–31,3	.	.	.
358 044	Nideggen, Stadt	18	–	637	+0,8	11,5	2,7	3,9
358 048	Niederzier	3	–	70	–	22,4	2,0	1,4
358 052	Nörvenich	1	–	27	–	.	.	.
358 056	Titz	–	–	–	–	–	–	–
358 060	Vettweiß	–	–	–	–	–	–	–
<b>362 000</b>	<b>Rhein-Erft-Kreis</b>	<b>120</b>	<b>–4,8</b>	<b>7 409</b>	<b>–0,8</b>	<b>38,3</b>	<b>3,2</b>	<b>3,6</b>
362 004	Bedburg, Stadt	5	–	162	–	23,2	1,5	1,9
362 008	Bergheim, Stadt	17	–5,6	513	+3,0	33,7	3,8	7,2
362 012	Brühl, Stadt	20	–4,8	2 555	+0,2	36,9	3,3	2,0
362 016	Elsdorf, Stadt	4	–	88	–	17,7	1,9	–
362 020	Erfstadt, Stadt	12	–	267	+4,3	16,1	2,1	2,8
362 024	Frechen, Stadt	10	–9,1	812	–1,6	31,6	1,8	1,7
362 028	Hürth, Stadt	16	–	1 380	+4,3	66,9	5,5	8,8
362 032	Kerpen, Stadt	16	–	794	+0,5	30,4	2,4	1,8
362 036	Pulheim, Stadt	13	–13,3	511	–4,8	27,4	1,9	1,8
362 040	Wesseling, Stadt	7	–12,5	327	–25,2	18,3	3,7	2,1
<b>366 000</b>	<b>Kreis Euskirchen</b>	<b>151</b>	<b>–2,6</b>	<b>6 480</b>	<b>+4,4</b>	<b>25,0</b>	<b>2,8</b>	<b>3,3</b>
366 004	Bad Münstereifel, Stadt	23	–8,0	784	–5,7	23,6	2,2	1,6
366 008	Blankenheim	21	+5,0	669	+2,3	21,9	1,9	1,5
366 012	Dahlem	13	–7,1	1 042	–0,7	29,5	3,1	3,8
366 016	Euskirchen, Stadt	13	–	578	–	30,1	1,9	2,3
366 020	Hellenthal	23	–	627	+0,2	16,9	2,0	2,3
366 024	Kall	12	–7,7	667	+60,7	14,8	2,2	1,8
366 028	Mechernich, Stadt	9	–10,0	190	–11,2	.	.	.
366 032	Nettersheim	12	+9,1	627	+1,0	53,6	9,8	5,0
366 036	Schleiden, Stadt	19	+11,8	1 162	+11,6	13,9	2,3	3,4
366 040	Weilerswist	1	–50,0	18	–35,7	.	.	.
366 044	Zülpich, Stadt	5	–28,6	116	–21,1	48,8	6,9	1,0

Anmerkungen Seite 9

## Noch: 2.1 Kapazität und Leistung der Beherbergungsstätten nach Verwaltungsbezirken

Februar 2015

Amtliche Schlüsselnummer	Verwaltungsbezirk	Ankünfte				Übernachtungen			
		aller Gäste	Veränderung <sup>1)</sup>	ausländischer Gäste	Veränderung <sup>1)</sup>	aller Gäste	Veränderung <sup>1)</sup>	ausländischer Gäste	Veränderung <sup>1)</sup>
	<b>Noch: Kreis Wesel</b>								
170 024	Moers, Stadt	4 257	-2,8	821	+26,7	6 824	-11,5	1 404	+15,3
170 028	Neukirchen-Vluyn, Stadt	960	-33,4	46	-69,1	1 645	-18,6	87	-68,9
170 032	Rheinberg, Stadt	506	+8,4	40	-70,4	1 038	+3,5	76	-74,1
170 036	Schermbeck	1 643	-7,4	239	+3,0	2 911	+0,7	515	+21,2
170 040	Sonsbeck	111	-70,3	15	+15,4	415	-49,6	52	+67,7
170 044	Voerde (Niederrhein), Stadt	.	.	.	.	.	.	.	.
170 048	Wesel, Stadt	5 302	+0,1	1 070	+12,2	8 828	+1,2	2 013	+20,3
170 052	Xanten, Stadt	2 290	-17,5	219	-18,6	3 948	-17,6	325	-35,1
<b>100 000</b>	<b>Reg.-Bez. Düsseldorf</b>	<b>429 806</b>	<b>-5,4</b>	<b>113 136</b>	<b>-12,1</b>	<b>811 067</b>	<b>-6,3</b>	<b>208 809</b>	<b>-16,4</b>
	<b>Kreisfreie Städte</b>								
<b>314 000</b>	<b>Bonn</b>	<b>54 055</b>	<b>-2,5</b>	<b>9 996</b>	<b>+11,1</b>	<b>99 480</b>	<b>-</b>	<b>21 519</b>	<b>+16,2</b>
<b>315 000</b>	<b>Köln</b>	<b>258 843</b>	<b>+5,2</b>	<b>67 983</b>	<b>+12,0</b>	<b>442 190</b>	<b>+12,5</b>	<b>132 722</b>	<b>+24,4</b>
<b>316 000</b>	<b>Leverkusen</b>	<b>9 601</b>	<b>+2,2</b>	<b>2 772</b>	<b>+4,4</b>	<b>17 302</b>	<b>+3,9</b>	<b>5 268</b>	<b>-2,2</b>
	<b>Städteregion Aachen</b>	<b>41 527</b>	<b>+2,7</b>	<b>12 089</b>	<b>-6,2</b>	<b>90 733</b>	<b>+5,4</b>	<b>23 790</b>	<b>+4,5</b>
334 002	Aachen, kreisfreie Stadt	28 413	-0,7	8 441	-13,0	59 184	+3,3	17 192	-0,4
334 004	Alsdorf, Stadt	471	+50,5	68	-11,7	1 084	+37,9	161	-8,0
334 008	Baesweiler, Stadt	464	-0,4	95	-11,2	1 024	+33,7	264	+62,0
334 012	Eschweiler, Stadt	1 397	+8,0	82	-24,8	2 530	+2,3	191	-8,2
334 016	Herzogenrath, Stadt	853	+5,4	13	-35,0	1 723	+13,5	49	-41,0
334 020	Monschau, Stadt	4 042	+21,2	1 854	+25,7	9 051	+38,5	2 499	+31,3
334 024	Roetgen	383	-17,3	44	-21,4	733	+1,1	61	-29,9
334 028	Simmerath	2 395	+14,7	851	+18,9	8 967	-2,5	2 090	+21,4
334 032	Stolberg (Rhld.), Stadt	1 242	+6,1	284	+2,9	2 745	+15,7	614	+19,5
334 036	Würselen, Stadt	1 867	-0,5	357	+1,7	3 692	-16,2	669	+2,3
<b>358 000</b>	<b>Kreis Düren</b>	<b>9 298</b>	<b>+8,7</b>	<b>1 860</b>	<b>+10,4</b>	<b>30 249</b>	<b>+22,3</b>	<b>12 387</b>	<b>+43,6</b>
358 004	Aldenhoven	54	-44,9	-	-	172	+8,2	-	-
358 008	Düren, Stadt	2 963	+10,3	545	+25,3	5 302	+15,8	1 130	+48,1
358 012	Heimbach, Stadt	1 438	+10,0	656	+11,8	13 349	+41,8	9 453	+45,9
358 016	Hürtgenwald	1 193	+5,5	266	+1,5	2 485	+12,3	625	+6,1
358 020	Inden	.	.	.	.	.	.	.	.
358 024	Jülich, Stadt	1 359	+16,8	213	+13,3	3 208	-1,7	538	+66,0
358 028	Kreuzau	190	-39,5	10	-33,3	577	-5,3	12	-40,0
358 032	Langerwehe	-	-	-	-	-	-	-	-
358 036	Linnich, Stadt	158	+1,3	29	-6,5	274	-0,7	78	+13,0
358 040	Merzenich	.	.	.	.	.	.	.	.
358 044	Nideggen, Stadt	1 393	+19,0	129	-	3 793	+17,7	504	+56,5
358 048	Niederzier	224	+14,9	5	-83,9	439	+29,1	7	-82,1
358 052	Nörvenich	.	.	.	.	.	.	.	.
358 056	Titz	-	-	-	-	-	-	-	-
358 060	Vettweiß	-	-	-	-	-	-	-	-
<b>362 000</b>	<b>Rhein-Erft-Kreis</b>	<b>23 862</b>	<b>-5,6</b>	<b>3 114</b>	<b>-29,9</b>	<b>76 244</b>	<b>+8,5</b>	<b>11 080</b>	<b>-</b>
362 004	Bedburg, Stadt	686	+7,2	44	-21,4	1 052	+8,7	85	-10,5
362 008	Bergheim, Stadt	1 268	-15,2	299	-56,1	4 842	+31,4	2 158	+31,4
362 012	Brühl, Stadt	7 023	+17,2	297	-21,8	23 223	+3,6	603	-15,7
362 016	Elsdorf, Stadt	235	-23,5	-	-100,0	435	-25,6	-	-100,0
362 020	Erfstadt, Stadt	634	-6,1	10	-61,5	1 317	+13,8	28	-58,2
362 024	Frechen, Stadt	3 991	-1,9	998	+8,1	7 178	+3,0	1 693	+11,2
362 028	Hürth, Stadt	4 700	-10,3	541	-64,6	25 849	+33,9	4 787	-9,1
362 032	Kerpen, Stadt	2 782	+10,4	558	+27,1	6 758	-2,1	1 032	+9,4
362 036	Pulheim, Stadt	2 086	-5,1	263	-3,7	3 919	-4,6	480	-15,2
362 040	Wesseling, Stadt	457	-78,7	104	-19,4	1 671	-60,3	214	-15,7
<b>366 000</b>	<b>Kreis Euskirchen</b>	<b>16 915</b>	<b>+14,8</b>	<b>2 661</b>	<b>+51,5</b>	<b>47 388</b>	<b>+10,1</b>	<b>8 680</b>	<b>+62,5</b>
366 004	Bad Münstereifel, Stadt	2 461	+7,4	131	+172,9	5 419	-9,1	212	+171,8
366 008	Blankenheim	2 803	+16,1	74	+221,7	5 301	+11,0	108	+145,5
366 012	Dahlem	2 782	+40,6	1 498	+69,6	8 743	+65,1	5 704	+69,9
366 016	Euskirchen, Stadt	2 503	-1,7	246	-25,9	4 875	+5,4	571	-15,5
366 020	Hellenthal	1 479	+89,9	221	+61,3	3 031	+99,9	519	+112,7
366 024	Kall	1 240	-13,9	29	-68,5	2 751	-6,7	51	-58,5
366 028	Mechemich, Stadt	.	.	.	.	.	.	.	.
366 032	Nettersheim	985	+19,5	1	-83,3	9 654	+4,6	5	-92,2
366 036	Schleiden, Stadt	2 039	+18,6	420	+119,9	4 772	-20,3	1 409	+115,4
366 040	Weilerswist	.	.	.	.	.	.	.	.
366 044	Zülpich, Stadt	234	-12,0	9	+50,0	1 618	-5,2	9	-35,7

Anmerkungen Seite 9

## Noch: 2.1 Kapazität und Leistung der Beherbergungsstätten nach Verwaltungsbezirken

Februar 2015

Amtliche Schlüsselnummer	Verwaltungsbezirk	Betriebe		Betten			Mittlere Aufenthaltsdauer <sup>3)</sup>	
		geöffnete	Veränderung <sup>1)</sup>	angebotene	Veränderung <sup>1)</sup>	mittlere Auslastung <sup>2)</sup>	aller Gäste	ausländischer Gäste
<b>370 000</b>	<b>Kreis Heinsberg</b>	<b>59</b>	<b>-3,3</b>	<b>1 617</b>	<b>-1,2</b>	<b>30,7</b>	<b>2,5</b>	<b>2,9</b>
370 004	Erkelenz, Stadt	9	—	250	-2,3	30,7	2,6	3,9
370 008	Gangelt	3	—	49	—	23,6	1,8	1,6
370 012	Geilenkirchen, Stadt	4	—	160	—	28,1	3,1	4,1
370 016	Heinsberg, Stadt	4	—	95	+4,4	27,1	1,5	1,4
370 020	Hückelhoven, Stadt	7	—	180	+5,9	25,7	1,7	2,3
370 024	Selfkant	2	—	11	+10,0	.	.	.
370 028	Übach-Palenberg, Stadt	3	—	121	+5,2	30,3	3,7	—
370 032	Waldfeucht	2	—	41	+2,5	.	.	.
370 036	Wassenberg, Stadt	13	—	238	+1,7	14,4	1,9	1,8
370 040	Wegberg, Stadt	12	-14,3	472	-7,8	44,3	3,0	2,5
<b>374 000</b>	<b>Oberbergischer Kreis</b>	<b>106</b>	<b>+8,2</b>	<b>5 810</b>	<b>+3,1</b>	<b>34,4</b>	<b>3,2</b>	<b>2,5</b>
374 004	Bergneustadt, Stadt	8	+60,0	570	+57,9	13,8	2,0	2,2
374 008	Engelskirchen	7	—	407	—	75,9	7,6	1,8
374 012	Gummersbach, Stadt	14	+7,7	874	+2,1	31,5	2,2	2,6
374 016	Hückeswagen, Stadt	5	-16,7	203	—	24,4	1,8	2,1
374 020	Lindlar	15	+15,4	445	-3,1	24,1	2,8	2,2
374 024	Marienheide	3	-25,0	213	-24,2	26,7	1,8	2,1
374 028	Morsbach	3	—	238	+0,4	.	.	.
374 032	Nümbrecht	10	—	913	—	47,9	3,8	3,4
374 036	Radevormwald, Stadt	9	—	611	-0,2	31,4	3,1	2,0
374 040	Reichshof	11	+57,1	445	+12,9	58,1	11,5	7,6
374 044	Waldbrohl, Stadt	3	-40,0	142	-27,9	.	.	.
374 048	Wiehl, Stadt	9	—	440	-2,2	21,9	1,8	1,9
374 052	Wipperfürth, Stadt	9	+28,6	309	+15,7	23,3	2,0	2,2
<b>378 000</b>	<b>Rhein.-Berg. Kreis</b>	<b>80</b>	<b>+1,3</b>	<b>3 434</b>	<b>-1,9</b>	<b>37,7</b>	<b>2,6</b>	<b>2,3</b>
378 004	Bergisch Gladbach, Stadt	19	-9,5	1 002	-14,2	38,9	2,1	2,0
378 008	Burscheid, Stadt	5	—	190	+2,2	23,6	1,8	2,8
378 012	Kürten	8	—	185	-2,6	42,0	2,5	2,2
378 016	Leichlingen (Rhld.), Stadt	12	+20,0	565	+19,5	60,1	9,8	12,3
378 020	Odenthal	7	+16,7	261	+16,0	30,0	1,8	1,7
378 024	Overath, Stadt	11	-8,3	340	-10,1	23,0	2,3	3,1
378 028	Rösrath, Stadt	6	+100,0	291	+18,8	41,5	2,3	2,1
378 032	Wermelskirchen, Stadt	12	-14,3	600	-5,7	28,2	1,7	1,9
<b>382 000</b>	<b>Rhein-Sieg-Kreis</b>	<b>161</b>	<b>-6,4</b>	<b>9 812</b>	<b>-3,3</b>	<b>31,4</b>	<b>2,2</b>	<b>2,1</b>
382 004	Alfter	5	—	190	+1,6	41,4	2,5	1,2
382 008	Bad Honnef, Stadt	17	+6,3	1 308	+2,0	31,5	2,0	2,3
382 012	Bornheim, Stadt	15	-11,8	613	-5,3	23,2	2,5	4,4
382 016	Eitorf	4	—	297	+0,7	35,2	1,9	1,7
382 020	Hennef (Sieg), Stadt	14	—	1 047	-4,5	49,9	4,1	1,6
382 024	Königswinter, Stadt	24	-7,7	1 794	-3,1	31,4	1,9	1,9
382 028	Lohmar, Stadt	8	-11,1	220	-10,2	23,8	1,7	1,8
382 032	Meckenheim, Stadt	4	-20,0	204	-5,6	21,9	1,8	1,7
382 036	Much	7	—	405	+4,7	.	.	.
382 040	Neunkirchen-Seelscheid	2	-33,3	24	—	.	.	.
382 044	Niederkassel, Stadt	6	-14,3	211	-4,5	35,7	1,7	2,4
382 048	Rheinbach, Stadt	7	-12,5	316	-3,7	35,7	1,6	1,4
382 052	Ruppichterath	3	—	103	+3,0	.	.	.
382 056	Sankt Augustin, Stadt	3	-40,0	126	-62,8	51,4	2,0	3,7
382 060	Siegburg, Stadt	14	-6,7	737	-0,5	32,8	1,8	2,5
382 064	Swisttal	5	—	812	-2,5	15,2	2,5	1,1
382 068	Troisdorf, Stadt	9	—	726	+7,7	39,3	1,8	1,8
382 072	Wachtberg	5	—	312	—	16,9	2,1	2,9
382 076	Windeck	9	—	367	-0,5	13,0	2,3	5,3
<b>300 000</b>	<b>Reg.-Bez. Köln</b>	<b>1 362</b>	<b>-0,4</b>	<b>90 475</b>	<b>+2,5</b>	<b>39,2</b>	<b>2,0</b>	<b>2,2</b>
	<b>Kreisfreie Städte</b>							
<b>512 000</b>	<b>Bottrop</b>	<b>13</b>	<b>-7,1</b>	<b>631</b>	<b>-4,2</b>	<b>31,1</b>	<b>2,0</b>	<b>1,8</b>
<b>513 000</b>	<b>Gelsenkirchen</b>	<b>21</b>	<b>+5,0</b>	<b>2 028</b>	<b>+3,0</b>	<b>41,3</b>	<b>2,6</b>	<b>1,9</b>
<b>515 000</b>	<b>Münster</b>	<b>78</b>	<b>-1,3</b>	<b>8 011</b>	<b>+0,3</b>	<b>43,6</b>	<b>2,2</b>	<b>2,0</b>

Anmerkungen Seite 9



## Noch: 2.1 Kapazität und Leistung der Beherbergungsstätten nach Verwaltungsbezirken

Februar 2015

Amtliche Schlüsselnummer	Verwaltungsbezirk	Ankünfte				Übernachtungen			
		aller Gäste	Veränderung <sup>1)</sup>	ausländischer Gäste	Veränderung <sup>1)</sup>	aller Gäste	Veränderung <sup>1)</sup>	ausländischer Gäste	Veränderung <sup>1)</sup>
<b>370 000</b>	<b>Kreis Heinsberg</b>	<b>5 988</b>	<b>+3,1</b>	<b>920</b>	<b>+5,1</b>	<b>14 673</b>	<b>+0,5</b>	<b>2 641</b>	<b>-7,8</b>
370 004	Erkelenz, Stadt	832	-5,3	198	-21,1	2 152	-7,8	765	-26,2
370 008	Gangelt	365	+4,6	72	+26,3	667	-32,8	112	-44,3
370 012	Geilenkirchen, Stadt	401	-12,4	187	+16,1	1 261	-5,8	770	+44,7
370 016	Heinsberg, Stadt	542	+35,5	107	+39,0	831	+11,5	154	-32,2
370 020	Hückelhoven, Stadt	797	-2,0	99	-10,8	1 330	-6,8	226	-12,7
370 024	Selfkant	.	.	.	.	.	.	.	.
370 028	Übach-Palenberg, Stadt	276	+4,9	-	-	1 026	+30,5	-	-
370 032	Waldfeucht	.	.	.	.	.	.	.	.
370 036	Wassenberg, Stadt	632	+1,8	54	-20,6	1 195	-2,0	98	-51,5
370 040	Wegberg, Stadt	1 983	+4,9	180	+68,2	5 877	+7,3	458	+45,4
<b>374 000</b>	<b>Oberbergischer Kreis</b>	<b>17 506</b>	<b>-2,0</b>	<b>946</b>	<b>-18,2</b>	<b>56 048</b>	<b>+1,3</b>	<b>2 341</b>	<b>-24,3</b>
374 004	Bergneustadt, Stadt	1 101	-9,0	61	+45,2	2 248	+7,0	136	+60,0
374 008	Engelskirchen	1 145	+17,6	37	+8,8	8 655	+3,7	66	+37,5
374 012	Gummersbach, Stadt	3 482	-6,5	432	-27,2	7 699	+3,6	1 127	-29,4
374 016	Hückeswagen, Stadt	758	+13,5	84	+25,4	1 387	-26,5	177	-38,5
374 020	Lindlar	1 060	-10,7	16	-30,4	3 018	+13,2	35	-58,8
374 024	Marienheide	890	-28,9	82	-32,8	1 595	-30,7	176	-40,9
374 028	Morsbach	.	.	.	.	.	.	.	.
374 032	Nümbrecht	3 204	+6,9	27	-32,5	12 251	-2,1	92	-22,0
374 036	Radevormwald, Stadt	1 746	-10,6	25	-26,5	5 377	-2,9	51	-35,4
374 040	Reichshof	628	+30,3	19	+280,0	7 227	+13,9	145	x
374 044	Waldbrohl, Stadt	.	.	.	.	.	.	.	.
374 048	Wiehl, Stadt	1 473	-11,1	77	-29,4	2 694	-5,5	145	-31,9
374 052	Wipperfürth, Stadt	1 000	+28,4	84	+7,7	2 019	+39,2	187	-26,7
<b>378 000</b>	<b>Rhein.-Berg. Kreis</b>	<b>13 775</b>	<b>+1,7</b>	<b>1 573</b>	<b>-11,1</b>	<b>35 860</b>	<b>+6,0</b>	<b>3 650</b>	<b>+6,0</b>
378 004	Bergisch Gladbach, Stadt	5 109	-0,2	640	-33,5	10 918	+4,8	1 256	-15,4
378 008	Burscheid, Stadt	682	-15,8	165	-29,2	1 256	-11,5	468	-26,5
378 012	Kürten	659	+34,2	40	x	1 654	+36,6	86	x
378 016	Leichlingen (Rhld.), Stadt	969	+48,8	16	-46,7	9 535	+5,7	197	-25,9
378 020	Odenthal	1 207	+1,4	100	+42,9	2 189	+3,8	173	+61,7
378 024	Overath, Stadt	959	+9,1	233	+41,2	2 186	+36,2	733	+113,1
378 028	Rösrath, Stadt	1 474	+2,2	87	+33,8	3 381	+11,5	180	+33,3
378 032	Wermelskirchen, Stadt	2 716	-8,2	292	+21,2	4 741	-5,7	557	+20,6
<b>382 000</b>	<b>Rhein-Sieg-Kreis</b>	<b>39 996</b>	<b>+1,0</b>	<b>4 545</b>	<b>+30,5</b>	<b>86 201</b>	<b>+3,8</b>	<b>9 566</b>	<b>+32,2</b>
382 004	Alfter	867	-9,2	24	-14,3	2 205	-13,9	29	-46,3
382 008	Bad Honnef, Stadt	5 654	+1,7	274	-19,6	11 582	+2,0	639	-19,3
382 012	Bornheim, Stadt	1 606	+6,1	151	+190,4	3 986	-6,8	670	+235,0
382 016	Eitorf	1 531	+54,2	29	+81,3	2 924	+44,5	50	+61,3
382 020	Hennef (Sieg), Stadt	3 572	+1,9	180	+53,8	14 624	+10,6	295	+12,2
382 024	Königswinter, Stadt	8 370	+7,8	1 109	+130,1	15 778	+12,0	2 065	+118,5
382 028	Lohmar, Stadt	894	-7,8	110	-10,6	1 503	-16,3	200	-7,0
382 032	Meckenheim, Stadt	681	-30,0	67	+39,6	1 251	-38,5	115	+45,6
382 036	Much	.	.	.	.	.	.	.	.
382 040	Neunkirchen-Seelscheid	.	.	.	.	.	.	.	.
382 044	Niederkassel, Stadt	1 229	-7,2	306	+21,4	2 111	+0,3	727	+36,4
382 048	Rheinbach, Stadt	1 980	-5,4	298	-13,9	3 160	-18,5	413	-25,9
382 052	Ruppichteroth	.	.	.	.	.	.	.	.
382 056	Sankt Augustin, Stadt	916	-27,6	46	-22,0	1 813	-1,8	170	+71,7
382 060	Siegburg, Stadt	3 663	+0,9	747	+10,7	6 765	+7,1	1 898	+14,1
382 064	Swisttal	1 368	+13,3	220	+81,8	3 450	-2,8	240	-10,1
382 068	Troisdorf, Stadt	4 377	+0,9	778	+26,9	7 979	+8,2	1 435	+40,0
382 072	Wachtberg	668	-18,0	46	-17,9	1 429	-4,3	135	+35,0
382 076	Windeck	587	-36,7	16	+220,0	1 331	-22,8	85	x
<b>300 000</b>	<b>Reg.-Bez. Köln</b>	<b>491 366</b>	<b>+3,1</b>	<b>108 459</b>	<b>+8,0</b>	<b>996 368</b>	<b>+8,3</b>	<b>233 644</b>	<b>+19,8</b>
	<b>Kreisfreie Städte</b>								
<b>512 000</b>	<b>Bottrop</b>	<b>2 751</b>	<b>+2,8</b>	<b>573</b>	<b>-10,5</b>	<b>5 492</b>	<b>-15,2</b>	<b>1 028</b>	<b>-41,8</b>
<b>513 000</b>	<b>Gelsenkirchen</b>	<b>9 020</b>	<b>-9,2</b>	<b>1 390</b>	<b>-44,0</b>	<b>23 628</b>	<b>-8,7</b>	<b>2 586</b>	<b>-36,8</b>
<b>515 000</b>	<b>Münster</b>	<b>43 989</b>	<b>+0,2</b>	<b>3 985</b>	<b>+6,9</b>	<b>98 479</b>	<b>-</b>	<b>7 891</b>	<b>+14,5</b>

Anmerkungen Seite 9

## Noch: 2.1 Kapazität und Leistung der Beherbergungsstätten nach Verwaltungsbezirken

Februar 2015

Amtliche Schlüsselnummer	Verwaltungsbezirk	Betriebe		Betten			Mittlere Aufenthaltsdauer <sup>3)</sup>	
		geöffnete	Veränderung <sup>1)</sup>	angebotene	Veränderung <sup>1)</sup>	mittlere Auslastung <sup>2)</sup>	aller Gäste	ausländischer Gäste
<b>554 000</b>	<b>Kreis Borken</b>	<b>129</b>	<b>+1,6</b>	<b>5 209</b>	<b>+3,1</b>	<b>22,8</b>	<b>1,8</b>	<b>1,8</b>
554 004	Ahaus, Stadt	10	+11,1	401	+5,5	26,5	1,6	1,7
554 008	Bocholt, Stadt	18	+5,9	609	+15,6	28,6	1,8	1,6
554 012	Borken, Stadt	15	+7,1	706	-6,2	28,1	1,9	2,1
554 016	Gescher, Stadt	4	+33,3	129	+290,9	23,8	1,5	1,4
554 020	Gronau (Westf.), Stadt	17	-	732	-5,3	22,6	1,7	2,7
554 024	Heek	2	-	178	-	.	.	.
554 028	Heiden	2	-	100	+104,1	.	.	.
554 032	Isselburg, Stadt	5	-	138	-	19,8	1,3	1,4
554 036	Legden	8	-	632	+0,3	22,4	1,8	1,4
554 040	Raesfeld	4	-20,0	144	-8,3	14,1	1,5	1,3
554 044	Reken	11	-	325	+2,8	17,0	1,9	1,4
554 048	Rhede, Stadt	5	-	82	+13,9	16,7	1,5	1,1
554 052	Schöppingen	8	+14,3	212	+29,3	12,7	2,0	2,8
554 056	Stadtlohn, Stadt	3	-25,0	41	-59,4	29,9	2,8	1,7
554 060	Südlohn	3	-	154	-0,6	30,1	1,6	1,3
554 064	Velen, Stadt	7	-	403	+1,0	18,2	1,8	2,3
554 068	Vreden, Stadt	7	-12,5	223	-2,2	15,9	1,5	1,9
<b>558 000</b>	<b>Kreis Coesfeld</b>	<b>78</b>	<b>-</b>	<b>3 701</b>	<b>-1,8</b>	<b>37,7</b>	<b>3,6</b>	<b>2,1</b>
558 004	Ascheberg	7	-	361	+3,4	19,9	1,5	1,7
558 008	Billerbeck, Stadt	6	-	351	-12,0	32,9	2,6	2,4
558 012	Coesfeld, Stadt	10	-9,1	391	+1,0	35,9	1,7	1,7
558 016	Dülmen, Stadt	11	-8,3	397	-7,5	23,0	2,2	2,5
558 020	Havixbeck	8	+14,3	221	+5,7	8,9	3,3	5,4
558 024	Lüdinghausen, Stadt	9	-	168	-4,5	17,6	1,7	1,4
558 028	Nordkirchen	4	-	1 002	-	.	.	.
558 032	Nottuln	8	-11,1	399	-3,2	16,8	1,7	2,1
558 036	Olfen, Stadt	4	+33,3	47	-	26,2	1,3	3,0
558 040	Rosendahl	2	-	83	-	.	.	.
558 044	Senden	9	+12,5	281	+1,4	21,9	1,9	2,5
<b>562 000</b>	<b>Kreis Recklinghausen</b>	<b>99</b>	<b>-</b>	<b>4 795</b>	<b>+3,8</b>	<b>33,1</b>	<b>2,1</b>	<b>2,3</b>
562 004	Castrop-Rauxel, Stadt	9	+12,5	508	+7,2	40,4	2,4	2,3
562 008	Datteln, Stadt	11	-	360	-2,7	45,8	2,1	1,8
562 012	Dorsten, Stadt	22	-	600	-1,6	22,5	2,5	5,5
562 014	Gladbeck, Stadt	6	-	455	-	35,3	1,7	1,6
562 016	Haltern am See, Stadt	20	-	998	+12,6	29,2	2,0	2,1
562 020	Herten, Stadt	5	-	261	+18,1	57,3	3,6	1,8
562 024	Marl, Stadt	10	-	471	+0,2	28,3	2,2	3,6
562 028	Oer-Erkenschwick, Stadt	5	-	480	+4,8	19,2	2,2	1,0
562 032	Recklinghausen, Stadt	8	-11,1	576	-2,0	39,4	1,8	2,3
562 036	Waltrop, Stadt	3	-	86	-	30,0	1,9	2,7
<b>566 000</b>	<b>Kreis Steinfurt</b>	<b>166</b>	<b>-</b>	<b>5 127</b>	<b>-0,4</b>	<b>28,8</b>	<b>2,4</b>	<b>2,8</b>
566 004	Altenberge	3	-25,0	194	-4,4	18,4	1,4	20,3
566 008	Emsdetten, Stadt	11	-	419	+0,7	22,3	2,1	1,8
566 012	Greven, Stadt	12	-	359	-0,8	19,1	1,7	2,1
566 016	Hörstel, Stadt	13	-	334	-7,7	23,5	1,9	2,3
566 020	Hopsten	1	-50,0	10	-69,7	.	.	.
566 024	Horstmar, Stadt	3	-	55	-9,8	25,7	2,3	-
566 028	Ibbenbüren, Stadt	14	+7,7	420	-6,3	28,9	1,5	1,5
566 032	Ladbergen	7	-	157	-1,9	22,8	1,4	1,2
566 036	Laer	3	-	76	-	18,2	2,1	1,0
566 040	Lengerich, Stadt	6	-	131	-0,8	25,2	2,8	3,8
566 044	Lienen	7	-	127	+0,8	33,0	6,3	25,7
566 048	Lotte	1	-	14	-	.	.	.
566 052	Metelen	2	-	32	-	.	.	.
566 056	Mettingen	7	+16,7	204	+5,2	62,1	9,9	6,4
566 060	Neuenkirchen	3	-	96	-1,0	33,4	5,7	16,3
566 064	Nordwalde	4	-	185	+5,7	.	.	.
566 068	Ochtrup, Stadt	5	-	103	-1,0	23,0	1,7	1,3
566 072	Recke	5	-	139	+3,0	15,4	3,4	-
566 076	Rheine, Stadt	18	+5,9	613	+5,1	25,0	1,9	2,1
566 080	Saerbeck	5	-16,7	216	-5,7	25,1	2,0	1,6
566 084	Steinfurt, Stadt	8	-	226	+21,5	22,1	2,1	5,6
566 088	Tecklenburg, Stadt	19	-	772	+0,1	45,6	3,2	3,1
566 092	Westerkappeln	3	-	49	-	39,1	2,5	1,6
566 096	Wettingen	6	-	196	-3,0	11,1	2,6	4,9

Anmerkungen Seite 9



## Noch: 2.1 Kapazität und Leistung der Beherbergungsstätten nach Verwaltungsbezirken

Februar 2015

Amtliche Schlüssel- nummer	Verwaltungsbezirk	Ankünfte				Übernachtungen			
		aller Gäste	Verände- rung <sup>1)</sup>	ausländischer Gäste	Verände- rung <sup>1)</sup>	aller Gäste	Verände- rung <sup>1)</sup>	ausländischer Gäste	Verände- rung <sup>1)</sup>
<b>554 000</b>	<b>Kreis Borken</b>	<b>18 876</b>	<b>+5,3</b>	<b>2 242</b>	<b>-16,0</b>	<b>33 267</b>	<b>+2,7</b>	<b>4 146</b>	<b>-25,0</b>
554 004	Ahaus, Stadt	1 802	+30,7	282	+56,7	2 972	+24,8	475	+41,4
554 008	Bocholt, Stadt	2 681	+11,8	399	-7,4	4 883	+23,7	657	-3,8
554 012	Borken, Stadt	2 870	-16,2	156	-48,7	5 589	-22,4	333	-64,0
554 016	Gescher, Stadt	563	+181,5	23	+155,6	860	+248,2	32	+113,3
554 020	Gronau (Westf.), Stadt	2 706	+32,4	438	+6,1	4 635	+13,0	1 174	-1,9
554 024	Heek	.	.	.	.	.	.	.	.
554 028	Heiden	.	.	.	.	.	.	.	.
554 032	Isselburg, Stadt	578	-30,3	344	-27,3	766	-30,2	472	-23,7
554 036	Legden	2 220	-4,7	173	-31,6	3 969	-2,3	246	-36,6
554 040	Raesfeld	385	+4,9	16	+14,3	570	-5,3	20	-33,3
554 044	Reken	836	+3,7	38	-22,4	1 561	+16,4	52	-34,2
554 048	Rhede, Stadt	301	+40,0	34	+41,7	444	+20,3	39	+62,5
554 052	Schöppingen	381	+87,7	40	+110,5	755	+43,0	111	-32,3
554 056	Stadtlohn, Stadt	121	-72,1	12	-70,7	343	-45,6	20	-71,8
554 060	Südlohn	807	+26,3	92	-25,8	1 300	+19,5	119	-57,2
554 064	Velen, Stadt	1 149	+22,0	80	-32,2	2 031	+9,4	180	-51,4
554 068	Vreden, Stadt	660	-12,1	97	-41,9	993	-7,3	185	-25,7
<b>558 000</b>	<b>Kreis Coesfeld</b>	<b>10 932</b>	<b>+7,0</b>	<b>657</b>	<b>+13,5</b>	<b>39 027</b>	<b>+1,1</b>	<b>1 356</b>	<b>-5,4</b>
558 004	Ascheberg	1 375	+10,4	133	+60,2	2 007	+17,5	224	+31,8
558 008	Billerbeck, Stadt	1 244	-26,7	86	-15,7	3 230	-19,8	206	-12,3
558 012	Coesfeld, Stadt	2 356	+21,1	128	-16,9	3 933	+22,9	216	-4,8
558 016	Dülmen, Stadt	1 147	-3,6	61	-12,9	2 560	+9,3	155	-58,6
558 020	Havixbeck	167	+3,1	9	-10,0	546	+15,4	49	-52,0
558 024	Lüdinghausen, Stadt	500	+28,9	13	+225,0	830	+13,4	18	+350,0
558 028	Nordkirchen	.	.	.	.	.	.	.	.
558 032	Nottuln	1 118	+21,8	58	-15,9	1 878	+9,8	124	-45,4
558 036	Olfen, Stadt	265	+45,6	11	x	357	+16,3	33	x
558 040	Rosendahl	.	.	.	.	.	.	.	.
558 044	Senden	888	+12,7	112	+60,0	1 724	+21,4	284	+264,1
<b>562 000</b>	<b>Kreis Recklinghausen</b>	<b>20 993</b>	<b>-3,4</b>	<b>2 405</b>	<b>-4,9</b>	<b>44 754</b>	<b>+10,6</b>	<b>5 578</b>	<b>+14,6</b>
562 004	Castrop-Rauxel, Stadt	2 393	+7,7	306	+80,0	5 747	+60,5	699	+147,0
562 008	Datteln, Stadt	2 260	+2,6	27	-15,6	4 730	+2,8	48	-26,2
562 012	Dorsten, Stadt	1 612	-4,4	166	+29,7	4 071	+8,6	918	+37,4
562 014	Gladbeck, Stadt	2 631	-18,3	806	-18,6	4 506	-6,3	1 318	-5,4
562 016	Haltern am See, Stadt	4 204	+6,0	117	+0,9	8 205	-2,5	248	+14,8
562 020	Herten, Stadt	1 149	-11,1	107	-18,3	4 184	+75,7	189	-25,9
562 024	Marl, Stadt	1 654	-6,1	131	-51,7	3 648	+6,5	472	-10,9
562 028	Oer-Erkenschwick, Stadt	1 156	-24,5	64	+190,9	2 582	-1,1	67	+131,0
562 032	Recklinghausen, Stadt	3 559	+3,3	615	-1,4	6 358	+2,1	1 438	+4,9
562 036	Waltrop, Stadt	375	-5,5	66	+50,0	723	+7,9	181	+217,5
<b>566 000</b>	<b>Kreis Steinfurt</b>	<b>17 580</b>	<b>+1,4</b>	<b>1 594</b>	<b>+4,6</b>	<b>41 953</b>	<b>+4,6</b>	<b>4 468</b>	<b>+32,1</b>
566 004	Altenberge	719	-5,3	7	+250,0	998	-22,6	142	x
566 008	Emsdetten, Stadt	1 237	+0,6	78	-15,2	2 614	-0,6	141	-41,7
566 012	Greven, Stadt	1 289	-14,7	247	+100,8	2 198	-19,1	508	+138,5
566 016	Hörstel, Stadt	1 153	-13,6	105	+1,9	2 201	-12,7	240	+15,9
566 020	Hopsten	.	.	.	.	.	.	.	.
566 024	Horstmar, Stadt	169	-5,1	-	-	396	-21,1	-	-
566 028	Ibbenbüren, Stadt	2 255	+15,2	213	+23,8	3 406	+4,6	329	+13,1
566 032	Ladbergen	720	+3,9	157	+20,8	1 003	-19,0	188	+4,4
566 036	Laer	183	-7,1	2	-	388	-14,3	2	-
566 040	Lengerich, Stadt	354	+26,9	28	+16,7	981	+34,9	107	-
566 044	Lienen	194	-3,5	30	-25,0	1 213	+21,2	770	+71,9
566 048	Lotte	.	.	.	.	.	.	.	.
566 052	Metelen	.	.	.	.	.	.	.	.
566 056	Mettingen	359	-2,2	9	+200,0	3 571	+7,5	58	+383,3
566 060	Neuenkirchen	159	-54,0	9	-50,0	899	+69,0	147	x
566 064	Nordwalde	.	.	.	.	.	.	.	.
566 068	Ochtrup, Stadt	398	-4,6	57	-1,7	662	-3,8	75	-20,2
566 072	Recke	176	-35,8	-	-100,0	598	-23,5	-	-100,0
566 076	Rheine, Stadt	2 267	+12,0	320	+60,0	4 292	+22,2	681	+87,6
566 080	Saerbeck	768	-6,0	19	+58,3	1 521	-25,7	31	+40,9
566 084	Steinfurt, Stadt	670	-6,9	19	-64,2	1 396	-1,1	107	+16,3
566 088	Tecklenburg, Stadt	3 115	+9,3	243	-42,8	10 021	+19,0	742	-16,3
566 092	Westerkappeln	216	+37,6	14	-36,4	536	+31,7	22	-18,5
566 096	Wettringen	249	+27,7	28	+460,0	637	+7,4	137	+59,3

Anmerkungen Seite 9

## Noch: 2.1 Kapazität und Leistung der Beherbergungsstätten nach Verwaltungsbezirken

Februar 2015

Amtliche Schlüsselnummer	Verwaltungsbezirk	Betriebe		Betten			Mittlere Aufenthaltsdauer <sup>3)</sup>	
		geöffnete	Veränderung <sup>1)</sup>	angebotene	Veränderung <sup>1)</sup>	mittlere Auslastung <sup>2)</sup>	aller Gäste	ausländischer Gäste
<b>570 000</b>	<b>Kreis Warendorf</b>	<b>90</b>	<b>+4,7</b>	<b>3 032</b>	<b>+3,2</b>	<b>24,7</b>	<b>2,1</b>	<b>2,5</b>
570 004	Ahlen, Stadt	8	–	286	+0,4	22,6	1,9	1,7
570 008	Beckum, Stadt	8	–	248	+7,4	29,3	2,3	3,6
570 012	Beelen	3	–	37	–	14,8	1,6	1,6
570 016	Drensteinfurt, Stadt	5	+25,0	101	+23,2	20,1	1,4	1,1
570 020	Ennigerloh, Stadt	5	–	116	+0,9	17,3	1,9	3,3
570 024	Everswinkel	6	–	157	+0,6	13,1	1,6	1,1
570 028	Oelde, Stadt	10	–	385	+0,3	29,4	2,3	4,3
570 032	Ostbevern	6	+20,0	311	+11,1	16,0	1,4	1,4
570 036	Sassenberg, Stadt	6	+20,0	89	+18,7	15,0	1,7	1,6
570 040	Sendenhorst, Stadt	7	+16,7	244	+10,9	51,5	5,0	1,6
570 044	Telgte, Stadt	7	–	318	–1,2	20,9	1,6	1,3
570 048	Wadersloh	5	–	103	–3,7	14,1	2,4	8,5
570 052	Warendorf, Stadt	14	–	637	–0,9	25,3	2,0	2,1
<b>500 000</b>	<b>Reg.-Bez. Münster</b>	<b>674</b>	<b>+0,7</b>	<b>32 534</b>	<b>+1,2</b>	<b>33,6</b>	<b>2,3</b>	<b>2,1</b>
<b>711 000</b>	<b>Kreisfreie Stadt Bielefeld</b>	<b>60</b>	<b>+1,7</b>	<b>3 928</b>	<b>+2,7</b>	<b>37,2</b>	<b>1,8</b>	<b>2,3</b>
<b>754 000</b>	<b>Kreis Gütersloh</b>	<b>104</b>	<b>–2,8</b>	<b>4 335</b>	<b>+1,1</b>	<b>30,5</b>	<b>1,9</b>	<b>2,4</b>
754 004	Borgholzhausen, Stadt	1	–	12	–	.	.	.
754 008	Gütersloh, Stadt	24	–	1 190	–1,0	30,4	2,1	2,3
754 012	Halle (Westf.), Stadt	8	–	481	–	38,8	1,8	1,7
754 016	Harsewinkel, Stadt	8	–20,0	506	+4,5	27,3	1,9	2,3
754 020	Herzebrock-Clarholz	3	–	110	+12,2	22,1	2,3	2,8
754 024	Langenberg	2	–	41	+2,5	.	.	.
754 028	Rheda-Wiedenbrück, Stadt	16	–	610	–0,2	32,0	1,7	2,0
754 032	Rietberg, Stadt	6	–	246	–	27,5	1,5	1,7
754 036	Schloß Holte-Stukenbrock, Stadt	12	–	391	+8,6	30,4	2,7	5,3
754 040	Steinhagen	4	–	128	–	30,9	1,5	4,6
754 044	Verl, Stadt	8	–	217	+0,5	36,9	2,1	2,2
754 048	Versmold, Stadt	7	–	206	–	23,1	1,8	1,2
754 052	Werther (Westf.), Stadt	5	–16,7	197	–3,0	28,1	1,6	1,8
<b>758 000</b>	<b>Kreis Herford</b>	<b>54</b>	<b>–3,6</b>	<b>2 544</b>	<b>–5,5</b>	<b>39,5</b>	<b>4,2</b>	<b>2,1</b>
758 004	Bünde, Stadt	5	–16,7	153	–22,7	25,1	2,8	2,3
758 008	Enger, Stadt	–	–100,0	–	–100,0	–	–	–
758 012	Herford, Stadt	12	+9,1	465	+5,7	21,8	1,5	1,8
758 016	Hiddenhausen	5	–	213	–	26,5	2,0	1,7
758 020	Kirchlengern	1	–	17	–	.	.	.
758 024	Löhne, Stadt	7	–12,5	387	–20,4	.	.	.
758 028	Rödinghausen	6	–	292	–	25,4	2,5	2,0
758 032	Spenge, Stadt	2	–	66	–13,2	.	.	.
758 036	Vlotho, Stadt	16	–	951	+0,1	45,1	5,5	2,7
<b>762 000</b>	<b>Kreis Höxter</b>	<b>124</b>	<b>–0,8</b>	<b>5 847</b>	<b>–1,1</b>	<b>42,2</b>	<b>5,2</b>	<b>2,6</b>
762 004	Bad Driburg, Stadt	37	+5,7	2 717	+2,6	66,3	10,6	2,6
762 008	Beverungen, Stadt	15	–6,3	447	–0,7	24,3	2,2	1,5
762 012	Borgentreich, Stadt	1	–	24	–	.	.	.
762 016	Brakel, Stadt	11	–21,4	441	–21,8	21,5	2,5	4,3
762 020	Höxter, Stadt	21	+10,5	682	–4,6	14,7	1,7	1,9
762 024	Marienmünster, Stadt	7	–30,0	146	–34,8	.	.	.
762 028	Nieheim, Stadt	9	+12,5	517	+12,6	13,5	2,5	3,9
762 032	Steinheim, Stadt	4	+33,3	105	+23,5	14,5	2,0	1,3
762 036	Warburg, Stadt	16	–	559	+4,3	40,2	2,3	3,3
762 040	Willebadessen, Stadt	3	–	209	–	17,3	2,5	3,0
<b>766 000</b>	<b>Kreis Lippe</b>	<b>196</b>	<b>–4,4</b>	<b>9 417</b>	<b>–2,2</b>	<b>37,0</b>	<b>3,9</b>	<b>2,0</b>
766 004	Augustdorf	3	–	92	–	.	.	.
766 008	Bad Salzuflen, Stadt	54	–5,3	3 769	–	49,8	5,5	2,3
766 012	Barntrop, Stadt	1	–	10	–	.	.	.
766 016	Blomberg, Stadt	5	–	347	+56,3	19,4	1,9	2,4
766 020	Detmold, Stadt	23	–	786	–0,1	26,6	1,8	2,1
766 024	Dörentrup	7	+16,7	228	+54,1	8,6	2,2	3,0
766 028	Extertal	7	–22,2	219	–48,2	35,3	3,7	4,3
766 032	Horn-Bad Meinberg, Stadt	35	–10,3	2 233	–5,7	41,4	4,2	1,4

Anmerkungen Seite 9

## Noch: 2.1 Kapazität und Leistung der Beherbergungsstätten nach Verwaltungsbezirken

Februar 2015

Amtliche Schlüsselnummer	Verwaltungsbezirk	Ankünfte				Übernachtungen			
		aller Gäste	Veränderung <sup>1)</sup>	ausländischer Gäste	Veränderung <sup>1)</sup>	aller Gäste	Veränderung <sup>1)</sup>	ausländischer Gäste	Veränderung <sup>1)</sup>
<b>570 000</b>	<b>Kreis Warendorf</b>	<b>9 967</b>	<b>+2,4</b>	<b>1 267</b>	<b>+12,0</b>	<b>21 001</b>	<b>+1,2</b>	<b>3 157</b>	<b>+12,9</b>
570 004	Ahlen, Stadt	944	-0,7	136	+11,5	1 812	+1,2	231	-33,8
570 008	Beckum, Stadt	883	+34,6	119	+35,2	2 026	+32,0	431	+27,5
570 012	Beelen	89	-23,3	11	-64,5	143	-13,3	18	-60,0
570 016	Drensteinfurt, Stadt	413	+17,3	7	-75,0	569	+12,5	8	-84,9
570 020	Ennigerloh, Stadt	288	-13,3	23	-43,9	561	-22,5	75	-6,3
570 024	Everswinkel	352	+33,8	168	x	576	+9,9	177	+78,8
570 028	Oelde, Stadt	1 384	+5,2	270	+13,4	3 167	+5,7	1 160	+75,5
570 032	Ostbevern	996	-4,3	51	-17,7	1 392	+3,5	71	-16,5
570 036	Sassenberg, Stadt	268	-1,8	23	-42,5	446	-16,8	37	-59,3
570 040	Sendenhorst, Stadt	700	-28,1	68	-63,0	3 519	-6,9	110	-66,6
570 044	Telgte, Stadt	1 198	+29,0	115	+33,7	1 865	+18,9	155	+26,0
570 048	Wadersloh	167	-7,7	15	+200,0	408	-4,9	128	+88,2
570 052	Warendorf, Stadt	2 285	-2,7	261	+41,8	4 517	-6,8	556	+17,1
<b>500 000</b>	<b>Reg.-Bez. Münster</b>	<b>134 108</b>	<b>+0,5</b>	<b>14 113</b>	<b>-7,6</b>	<b>307 601</b>	<b>+1,5</b>	<b>30 210</b>	<b>-1,8</b>
<b>711 000</b>	<b>Kreisfreie Stadt Bielefeld</b>	<b>22 457</b>	<b>-3,4</b>	<b>2 426</b>	<b>-16,5</b>	<b>40 985</b>	<b>-5,3</b>	<b>5 628</b>	<b>-8,9</b>
<b>754 000</b>	<b>Kreis Gütersloh</b>	<b>19 406</b>	<b>-1,5</b>	<b>2 965</b>	<b>-1,9</b>	<b>37 126</b>	<b>-3,9</b>	<b>7 065</b>	<b>-14,2</b>
754 004	Borgholzhausen, Stadt	.	.	.	.	.	.	.	.
754 008	Gütersloh, Stadt	4 795	+0,2	898	-20,6	10 123	-5,4	2 052	-25,1
754 012	Halle (Westf.), Stadt	2 920	+5,8	106	-10,2	5 229	+11,2	181	-41,0
754 016	Harsewinkel, Stadt	2 001	-21,4	648	-21,8	3 868	-11,8	1 485	-11,6
754 020	Herzebrock-Clarholz	299	+59,0	77	+45,3	680	+78,5	214	+57,4
754 024	Langenberg	.	.	.	.	.	.	.	.
754 028	Rheda-Wiedenbrück, Stadt	3 206	-4,9	242	-19,3	5 459	-8,1	481	+0,2
754 032	Rietberg, Stadt	1 255	-18,3	90	-28,6	1 895	-15,4	150	-29,2
754 036	Schloß Holte-Stukenbrock, Stadt	1 258	-11,2	174	-20,9	3 335	+14,3	927	+76,6
754 040	Steinhagen	753	+12,2	9	-64,0	1 109	-17,9	41	-48,8
754 044	Verl, Stadt	1 093	+47,1	635	+452,2	2 243	-13,4	1 384	-1,6
754 048	Versmold, Stadt	772	-3,6	15	-55,9	1 386	+19,5	18	-47,1
754 052	Werther (Westf.), Stadt	964	+27,3	63	+12,5	1 548	-21,1	114	-81,3
<b>758 000</b>	<b>Kreis Herford</b>	<b>6 750</b>	<b>-15,1</b>	<b>563</b>	<b>-33,6</b>	<b>28 268</b>	<b>-7,2</b>	<b>1 169</b>	<b>-50,0</b>
758 004	Bünde, Stadt	380	-57,0	35	-63,9	1 074	-52,5	80	-66,9
758 008	Enger, Stadt	-	-	-	-	-	-	-	-
758 012	Herford, Stadt	1 858	+7,3	242	-26,4	2 848	-4,9	432	-49,2
758 016	Hiddenhausen	799	-14,1	94	-12,1	1 582	-5,8	157	-19,1
758 020	Kirchlengern	.	.	.	.	.	.	.	.
758 024	Löhne, Stadt	.	.	.	.	.	.	.	.
758 028	Rödinghausen	842	+1,4	6	-57,1	2 080	-16,5	12	-92,4
758 032	Spence, Stadt	.	.	.	.	.	.	.	.
758 036	Vlotho, Stadt	2 204	-15,7	164	-39,0	12 132	+2,9	450	-45,8
<b>762 000</b>	<b>Kreis Höxter</b>	<b>13 336</b>	<b>-2,9</b>	<b>462</b>	<b>-31,7</b>	<b>69 121</b>	<b>-2,9</b>	<b>1 213</b>	<b>-43,1</b>
762 004	Bad Driburg, Stadt	4 746	-9,9	66	-29,0	50 215	-5,0	174	-7,4
762 008	Beverungen, Stadt	1 418	+46,8	30	-55,9	3 092	+57,2	46	-63,5
762 012	Borgentreich, Stadt	.	.	.	.	.	.	.	.
762 016	Brakel, Stadt	1 075	-16,9	31	+40,9	2 659	-20,9	132	+109,5
762 020	Höxter, Stadt	1 787	+12,9	161	-23,7	3 048	+2,4	308	-57,1
762 024	Marienmünster, Stadt	.	.	.	.	.	.	.	.
762 028	Nieheim, Stadt	779	+7,3	26	-77,4	1 950	+14,8	101	-73,6
762 032	Steinheim, Stadt	215	+15,0	7	-53,3	425	-29,4	9	-96,5
762 036	Warburg, Stadt	2 749	-6,9	85	+73,5	6 295	+8,0	278	+261,0
762 040	Willebadessen, Stadt	413	-21,6	50	-41,9	1 015	-20,3	148	-43,9
<b>766 000</b>	<b>Kreis Lippe</b>	<b>24 812</b>	<b>-2,4</b>	<b>2 998</b>	<b>-1,7</b>	<b>97 780</b>	<b>+3,8</b>	<b>5 876</b>	<b>-12,4</b>
766 004	Augustdorf	.	.	.	.	.	.	.	.
766 008	Bad Salzuflen, Stadt	9 601	-8,0	1 106	-32,7	53 085	+2,8	2 518	-26,1
766 012	Barntrup, Stadt	.	.	.	.	.	.	.	.
766 016	Blomberg, Stadt	970	+1,5	109	+58,0	1 885	+3,6	266	+146,3
766 020	Detmold, Stadt	3 261	-3,9	331	+38,5	5 856	-5,4	684	+53,0
766 024	Dörentrup	248	-1,6	2	-75,0	552	+32,1	6	-25,0
766 028	Extertal	602	-0,5	8	-89,2	2 229	-21,2	34	-90,1
766 032	Horn-Bad Meinberg, Stadt	6 162	+11,7	903	+38,5	25 919	+13,4	1 247	-18,9

Anmerkungen Seite 9

## Noch: 2.1 Kapazität und Leistung der Beherbergungsstätten nach Verwaltungsbezirken

Februar 2015

Amtliche Schlüsselnummer	Verwaltungsbezirk	Betriebe		Betten			Mittlere Aufenthaltsdauer <sup>3)</sup>	
		geöffnete	Veränderung <sup>1)</sup>	angebotene	Veränderung <sup>1)</sup>	mittlere Auslastung <sup>2)</sup>	aller Gäste	ausländischer Gäste
	<b>Noch: Kreis Lippe</b>							
766 036	Kalletal	8	–	222	–4,3	5,1	1,8	4,0
766 040	Lage, Stadt	10	+11,1	290	+8,2	29,4	2,6	3,9
766 044	Lemgo, Stadt	12	–	389	+2,1	18,6	1,8	2,3
766 048	Leopoldshöhe	4	–	68	+13,3	22,3	2,5	2,0
766 052	Lügde, Stadt	10	–9,1	270	–4,6	12,4	2,6	3,3
766 056	Oerlinghausen, Stadt	5	–16,7	176	–36,2	18,8	2,0	2,0
766 060	Schieder-Schwalenberg, Stadt	11	–	308	+2,3	12,2	1,6	1,8
766 064	Schlangen	1	–	10	–	.	.	.
<b>770 000</b>	<b>Kreis Minden-Lübbecke</b>	<b>113</b>	<b>–1,7</b>	<b>7 075</b>	<b>–1,0</b>	<b>54,9</b>	<b>5,4</b>	<b>2,9</b>
770 004	Bad Oeynhausen, Stadt	28	–	3 694	–0,4	75,0	8,6	4,5
770 008	Espelkamp, Stadt	6	–	186	+2,2	37,0	2,4	2,5
770 012	Hille	4	–	135	–	27,9	3,2	1,0
770 016	Hüllhorst	3	–	86	–28,3	.	.	.
770 020	Lübbecke, Stadt	3	–	76	–8,4	.	.	.
770 024	Minden, Stadt	17	–5,6	727	–6,0	31,6	1,7	1,5
770 028	Petershagen, Stadt	14	–	642	+2,7	39,8	5,8	5,1
770 032	Porta Westfalica, Stadt	13	–7,1	509	–1,2	19,3	1,8	2,1
770 036	Preußisch-Oldendorf, Stadt	12	–	668	+0,9	42,0	6,0	4,6
770 040	Rahden, Stadt	5	–	164	+2,5	23,9	2,4	2,8
770 044	Stemwede	8	–	188	+0,5	25,1	2,3	3,0
<b>774 000</b>	<b>Kreis Paderborn</b>	<b>116</b>	<b>+1,8</b>	<b>5 734</b>	<b>+2,9</b>	<b>41,9</b>	<b>2,9</b>	<b>3,0</b>
774 004	Altenbeken	3	–	49	–	.	.	.
774 008	Bad Lippspringe, Stadt	19	+5,6	1 349	+2,0	66,0	4,4	2,2
774 012	Borchen	8	–	316	–	44,1	4,9	6,6
774 016	Büren, Stadt	14	+7,7	544	+6,9	25,4	1,8	1,2
774 020	Delbrück, Stadt	8	+14,3	229	+9,6	29,4	1,9	2,3
774 024	Hövelhof	10	+11,1	282	+14,6	29,7	3,4	7,0
774 028	Lichtenau, Stadt	6	–	132	–	.	.	.
774 032	Paderborn, Stadt	29	–9,4	2 032	+0,2	33,7	1,8	2,4
774 036	Salzkotten, Stadt	3	–	90	–2,2	16,1	1,6	2,5
774 040	Bad Wünnenberg, Stadt	16	+6,7	711	+6,1	52,4	5,2	3,9
<b>700 000</b>	<b>Reg.-Bez. Detmold</b>	<b>767</b>	<b>–1,8</b>	<b>38 880</b>	<b>–0,5</b>	<b>41,2</b>	<b>3,4</b>	<b>2,5</b>
	<b>Kreisfreie Städte</b>							
<b>911 000</b>	<b>Bochum</b>	<b>41</b>	<b>–</b>	<b>3 975</b>	<b>–</b>	<b>42,4</b>	<b>1,7</b>	<b>1,7</b>
<b>913 000</b>	<b>Dortmund</b>	<b>66</b>	<b>–</b>	<b>6 888</b>	<b>+0,7</b>	<b>45,0</b>	<b>1,6</b>	<b>1,8</b>
<b>914 000</b>	<b>Hagen</b>	<b>25</b>	<b>–</b>	<b>1 507</b>	<b>+2,1</b>	<b>45,6</b>	<b>2,8</b>	<b>2,0</b>
<b>915 000</b>	<b>Hamm</b>	<b>24</b>	<b>–</b>	<b>1 274</b>	<b>+11,3</b>	<b>30,6</b>	<b>1,7</b>	<b>2,0</b>
<b>916 000</b>	<b>Herne</b>	<b>12</b>	<b>+20,0</b>	<b>587</b>	<b>+5,6</b>	<b>31,1</b>	<b>1,9</b>	<b>1,9</b>
<b>954 000</b>	<b>Ennepe-Ruhr-Kreis</b>	<b>64</b>	<b>+1,6</b>	<b>3 347</b>	<b>+2,0</b>	<b>39,1</b>	<b>3,1</b>	<b>2,4</b>
954 004	Breckerfeld, Stadt	4	–	195	+4,3	17,9	2,0	2,9
954 008	Ennepetal, Stadt	4	–	251	–0,4	.	.	.
954 012	Gevelsberg, Stadt	3	–	110	–7,6	.	.	.
954 016	Hattingen, Stadt	18	+5,9	1 108	+11,4	44,4	4,6	4,2
954 020	Herdecke, Stadt	5	–	403	–	29,0	2,2	1,7
954 024	Schwelm, Stadt	7	–12,5	351	–4,6	36,4	1,9	1,4
954 028	Sprockhövel, Stadt	7	+16,7	356	+5,3	38,6	2,7	1,6
954 032	Wetter (Ruhr), Stadt	6	–14,3	167	–17,7	26,2	2,1	1,8
954 036	Witten, Stadt	10	+11,1	406	–2,4	26,7	1,9	3,3
<b>958 000</b>	<b>Hochsauerlandkreis</b>	<b>483</b>	<b>–1,0</b>	<b>25 671</b>	<b>+0,2</b>	<b>53,9</b>	<b>3,1</b>	<b>3,3</b>
958 004	Arnsberg, Stadt	25	–	1 337	+2,2	38,4	3,2	1,7
958 008	Bestwig	19	+11,8	943	+20,4	27,9	2,5	3,0
958 012	Brilon, Stadt	30	–	1 286	–3,5	24,0	3,0	2,2
958 016	Eslohe (Sauerland)	24	+4,3	975	+3,1	35,5	3,3	2,5
958 020	Hallenberg, Stadt	12	–	497	–3,1	63,7	2,2	2,2
958 024	Marsberg, Stadt	13	+30,0	307	+40,2	22,7	2,7	2,6
958 028	Medebach, Stadt	25	–3,8	3 961	+0,6	77,2	3,8	4,2
958 032	Meschede, Stadt	27	–3,6	1 091	+0,1	31,1	2,1	2,3
958 036	Olsberg, Stadt	42	–6,7	1 257	–5,1	56,4	2,7	2,2
958 040	Schmallenberg, Stadt	107	–4,5	4 241	–6,4	51,3	3,5	3,1
958 044	Sundern (Sauerland), Stadt	35	–	1 478	+7,9	29,7	2,1	2,2
958 048	Winterberg, Stadt	124	–0,8	8 298	+0,5	63,8	3,1	3,2

Anmerkungen Seite 9

## Noch: 2.1 Kapazität und Leistung der Beherbergungsstätten nach Verwaltungsbezirken

Februar 2015

Amtliche Schlüssel- nummer	Verwaltungsbezirk	Ankünfte				Übernachtungen			
		aller Gäste	Verände- rung <sup>1)</sup>	ausländischer Gäste	Verände- rung <sup>1)</sup>	aller Gäste	Verände- rung <sup>1)</sup>	ausländischer Gäste	Verände- rung <sup>1)</sup>
	<b>Noch: Kreis Lippe</b>								
766 036	Kalletal	166	-9,3	4	-69,2	307	+11,6	16	-48,4
766 040	Lage, Stadt	927	+25,8	17	-	2 380	+30,3	67	+21,8
766 044	Lemgo, Stadt	1 166	-3,9	76	-59,1	2 069	-8,1	175	-66,2
766 048	Leopoldshöhe	169	+1,8	14	+27,3	425	+3,4	28	-
766 052	Lügde, Stadt	366	-23,4	14	-30,0	936	+15,7	46	+7,0
766 056	Oerlinghausen, Stadt	472	-36,2	170	x	928	-44,2	344	+364,9
766 060	Schieder-Schwalenberg, Stadt	610	-9,8	244	+146,5	964	-2,2	445	+327,9
766 064	Schlangen	.	.	.	.	.	.	.	.
<b>770 000</b>	<b>Kreis Minden-Lübbecke</b>	<b>20 040</b>	<b>-1,9</b>	<b>1 661</b>	<b>-6,0</b>	<b>108 980</b>	<b>-0,7</b>	<b>4 752</b>	<b>-7,5</b>
770 004	Bad Oeynhausen, Stadt	9 039	+2,3	473	+15,9	77 613	+0,4	2 147	+4,9
770 008	Espelkamp, Stadt	810	+7,3	95	+20,3	1 932	+4,0	234	+42,7
770 012	Hille	327	-15,3	8	-65,2	1 056	-1,9	8	-86,7
770 016	Hüllhorst	.	.	.	.	.	.	.	.
770 020	Lübbecke, Stadt	.	.	.	.	.	.	.	.
770 024	Minden, Stadt	3 805	-10,5	583	-14,9	6 430	-5,4	856	-22,9
770 028	Petershagen, Stadt	1 263	+15,2	45	-18,2	7 294	-	230	+69,1
770 032	Porta Westfalica, Stadt	1 549	-6,3	214	+8,1	2 798	-0,2	440	-14,9
770 036	Preußisch-Oldendorf, Stadt	1 319	-1,3	82	-10,9	7 863	-3,2	378	-24,7
770 040	Rahden, Stadt	470	-18,8	24	-73,0	1 110	-25,1	68	-79,9
770 044	Stemwede	568	+3,3	70	+42,9	1 323	+7,4	213	+156,6
<b>774 000</b>	<b>Kreis Paderborn</b>	<b>23 699</b>	<b>-0,2</b>	<b>2 784</b>	<b>+3,1</b>	<b>67 570</b>	<b>+3,9</b>	<b>8 358</b>	<b>+5,9</b>
774 004	Altenbeken	.	.	.	.	.	.	.	.
774 008	Bad Lippspringe, Stadt	5 658	+5,6	220	-2,2	25 024	+10,6	474	-33,2
774 012	Borchen	799	-2,7	32	+33,3	3 898	-3,1	211	+61,1
774 016	Büren, Stadt	2 191	-6,9	127	-19,1	3 866	-19,3	157	-72,2
774 020	Delbrück, Stadt	1 012	-6,4	228	-	1 882	+19,3	516	+83,0
774 024	Hövelhof	694	+10,2	135	+33,7	2 345	+32,9	943	+44,6
774 028	Lichtenau, Stadt	.	.	.	.	.	.	.	.
774 032	Paderborn, Stadt	10 955	-3,9	1 257	+2,7	19 373	-0,6	3 052	+12,9
774 036	Salzkotten, Stadt	252	-21,0	26	-40,9	405	-21,8	64	-29,7
774 040	Bad Wünnenberg, Stadt	2 015	+27,9	748	+10,8	10 467	+8,3	2 905	+8,6
<b>700 000</b>	<b>Reg.-Bez. Detmold</b>	<b>130 500</b>	<b>-2,8</b>	<b>13 859</b>	<b>-7,4</b>	<b>449 830</b>	<b>-0,6</b>	<b>34 061</b>	<b>-11,8</b>
	<b>Kreisfreie Städte</b>								
<b>911 000</b>	<b>Bochum</b>	<b>27 793</b>	<b>+5,7</b>	<b>3 973</b>	<b>-10,4</b>	<b>47 184</b>	<b>+3,5</b>	<b>6 691</b>	<b>-15,3</b>
<b>913 000</b>	<b>Dortmund</b>	<b>52 923</b>	<b>+2,6</b>	<b>10 893</b>	<b>+2,0</b>	<b>86 819</b>	<b>+4,4</b>	<b>20 004</b>	<b>+3,7</b>
<b>914 000</b>	<b>Hagen</b>	<b>6 941</b>	<b>-9,9</b>	<b>615</b>	<b>+22,5</b>	<b>19 253</b>	<b>-2,7</b>	<b>1 241</b>	<b>+24,2</b>
<b>915 000</b>	<b>Hamm</b>	<b>6 503</b>	<b>+6,4</b>	<b>662</b>	<b>+2,0</b>	<b>10 906</b>	<b>+8,2</b>	<b>1 318</b>	<b>-8,6</b>
<b>916 000</b>	<b>Herne</b>	<b>2 708</b>	<b>-0,1</b>	<b>162</b>	<b>+8,0</b>	<b>5 115</b>	<b>-5,3</b>	<b>311</b>	<b>-5,5</b>
<b>954 000</b>	<b>Ennepe-Ruhr-Kreis</b>	<b>11 771</b>	<b>-6,3</b>	<b>1 386</b>	<b>-1,4</b>	<b>36 705</b>	<b>-1,8</b>	<b>3 319</b>	<b>+8,1</b>
954 004	Breckerfeld, Stadt	479	+27,4	14	+27,3	979	+27,6	40	-11,1
954 008	Ennepetal, Stadt	.	.	.	.	.	.	.	.
954 012	Gevelsberg, Stadt	.	.	.	.	.	.	.	.
954 016	Hattingen, Stadt	3 023	-9,0	233	-25,1	13 857	-1,2	983	-2,5
954 020	Herdecke, Stadt	1 509	-6,7	106	-12,4	3 274	-7,1	175	-7,4
954 024	Schwelm, Stadt	1 922	+2,3	402	+8,9	3 577	-0,4	578	+17,2
954 028	Sprockhövel, Stadt	1 419	-19,2	96	-26,7	3 851	+8,1	156	-28,1
954 032	Wetter (Ruhr), Stadt	587	-14,7	56	+5,7	1 227	-5,5	99	+13,8
954 036	Witten, Stadt	1 632	-6,7	294	+6,1	3 038	-15,8	972	+28,1
<b>958 000</b>	<b>Hochsauerlandkreis</b>	<b>125 103</b>	<b>+23,4</b>	<b>56 952</b>	<b>+27,0</b>	<b>391 332</b>	<b>+21,5</b>	<b>185 587</b>	<b>+22,6</b>
958 004	Arnsberg, Stadt	4 317	-12,5	532	-	13 853	-2,6	918	+15,9
958 008	Bestwig	3 007	+40,9	801	+68,3	7 601	+32,4	2 371	+59,1
958 012	Brilon, Stadt	2 992	+11,9	909	+85,9	8 978	+2,7	2 001	+67,4
958 016	Eslohe (Sauerland)	2 959	+13,3	117	-2,5	9 679	+12,8	298	-13,4
958 020	Hallenberg, Stadt	3 956	+44,1	2 072	+109,5	8 564	+54,6	4 598	+119,3
958 024	Marsberg, Stadt	699	+47,8	337	+66,0	1 879	+28,6	878	+115,7
958 028	Medebach, Stadt	22 507	+26,4	12 964	+11,6	85 863	+17,8	54 564	+11,2
958 032	Meschede, Stadt	4 671	+13,7	891	+29,7	9 781	+17,3	2 088	+37,5
958 036	Olsberg, Stadt	7 437	+32,4	3 613	+38,0	19 903	+22,6	7 940	+32,5
958 040	Schmallenberg, Stadt	17 207	+28,8	5 283	+70,1	60 961	+35,1	16 298	+94,6
958 044	Sundern (Sauerland), Stadt	5 736	+35,4	437	+98,6	12 304	+50,0	958	+123,8
958 048	Winterberg, Stadt	49 615	+22,1	28 996	+21,9	151 966	+19,6	92 675	+16,4

Anmerkungen Seite 9

## Noch: 2.1 Kapazität und Leistung der Beherbergungsstätten nach Verwaltungsbezirken

Februar 2015

Amtliche Schlüsselnummer	Verwaltungsbezirk	Betriebe		Betten			Mittlere Aufenthaltsdauer <sup>3)</sup>	
		geöffnete	Veränderung <sup>1)</sup>	angebotene	Veränderung <sup>1)</sup>	mittlere Auslastung <sup>2)</sup>	aller Gäste	ausländischer Gäste
<b>962 000</b>	<b>Märkischer Kreis</b>	<b>110</b>	<b>-3,5</b>	<b>4 008</b>	<b>-0,9</b>	<b>23,8</b>	<b>1,9</b>	<b>2,1</b>
962 004	Altena, Stadt	8	—	315	-1,9	16,8	2,1	2,0
962 008	Balve, Stadt	9	-10,0	326	+5,2	20,0	1,8	3,7
962 012	Halver, Stadt	2	—	36	—	.	.	.
962 016	Hemer, Stadt	9	—	434	+5,1	24,7	6,7	2,0
962 020	Herscheid	2	—	38	—	.	.	.
962 024	Iserlohn, Stadt	15	-6,3	579	-1,0	29,9	1,5	1,6
962 028	Kierspe, Stadt	5	—	91	—	16,1	2,4	3,1
962 032	Lüdenscheid, Stadt	13	-7,1	659	+3,3	35,4	1,8	2,1
962 036	Meinerzhagen, Stadt	12	-7,7	643	-10,3	17,2	1,9	2,6
962 040	Menden (Sauerland), Stadt	11	—	215	+2,9	19,7	1,7	1,1
962 044	Nachrodt-Wiblingwerde	3	—	213	—	22,3	1,6	2,7
962 048	Neuenrade, Stadt	7	—	164	+1,2	30,6	2,0	1,9
962 052	Plettenberg, Stadt	8	—	190	-4,5	17,3	2,4	3,0
962 056	Schalksmühle	—	—	—	—	—	—	—
962 060	Werdohl, Stadt	6	—	105	-7,9	12,6	2,8	14,6
<b>966 000</b>	<b>Kreis Olpe</b>	<b>121</b>	<b>-1,6</b>	<b>4 388</b>	<b>-5,6</b>	<b>26,4</b>	<b>2,1</b>	<b>2,7</b>
966 004	Attendorf, Stadt	22	-8,3	906	-14,0	25,0	1,8	2,4
966 008	Drolshagen, Stadt	10	—	192	-2,0	19,1	1,6	1,8
966 012	Finnentrop	10	+11,1	405	+6,0	11,0	2,1	2,7
966 016	Kirchhundem	20	+5,3	627	+2,8	18,3	2,1	2,1
966 020	Lenne, Stadt	37	—	1 380	+0,2	31,4	2,5	3,0
966 024	Olpe, Stadt	15	-11,8	624	-19,9	26,3	2,2	1,9
966 028	Wenden	7	—	254	+0,8	55,3	1,9	2,2
<b>970 000</b>	<b>Kreis Siegen-Wittgenstein</b>	<b>118</b>	<b>—</b>	<b>4 751</b>	<b>-1,1</b>	<b>45,0</b>	<b>3,5</b>	<b>2,5</b>
970 004	Bad Berleburg, Stadt	29	-3,3	1 391	-2,3	63,4	10,8	3,4
970 008	Burbach	7	+16,7	232	+6,4	34,5	2,8	3,8
970 012	Erndtebrück	1	—	28	—	.	.	.
970 016	Freudenberg, Stadt	9	—	263	—	22,1	1,7	1,8
970 020	Hilchenbach, Stadt	15	—	707	-3,3	40,9	6,2	2,8
970 024	Kreuztal, Stadt	5	—	94	+3,3	31,9	2,9	3,6
970 028	Bad Laasphe, Stadt	12	-7,7	536	+3,5	53,0	2,4	2,7
970 032	Netphen, Stadt	9	+12,5	225	-11,4	23,5	2,3	2,1
970 036	Neunkirchen	3	—	72	-4,0	.	.	.
970 040	Siegen, Stadt	19	—	837	+0,2	38,8	1,8	2,2
970 044	Wilnsdorf	9	—	366	-0,5	30,4	1,6	1,6
<b>974 000</b>	<b>Kreis Soest</b>	<b>153</b>	<b>—</b>	<b>7 896</b>	<b>-2,8</b>	<b>46,0</b>	<b>4,2</b>	<b>2,8</b>
974 004	Anröchte	2	—	39	—	.	.	.
974 008	Bad Sassendorf	32	+3,2	1 952	-0,6	68,0	6,9	2,5
974 012	Ense	3	—	48	—	17,5	2,0	1,2
974 016	Erwitte, Stadt	18	—	820	+0,5	54,5	5,7	1,4
974 020	Geseke, Stadt	3	-25,0	604	-16,2	5,8	1,3	1,8
974 024	Lippetal	4	+100,0	43	+53,6	.	.	.
974 028	Lippstadt, Stadt	22	—	1 205	+1,0	55,8	4,6	3,2
974 032	Möhnesee	16	+6,7	1 184	—	35,1	3,7	2,1
974 036	Rüthen, Stadt	11	—	361	+0,6	20,7	2,1	4,3
974 040	Soest, Stadt	13	—	707	-1,1	35,5	1,9	4,6
974 044	Warstein, Stadt	17	-10,5	486	-17,5	38,4	5,2	2,4
974 048	Welter	3	—	71	-16,5	16,0	2,6	2,1
974 052	Werl, Stadt	5	-16,7	241	-4,0	43,2	1,5	2,0
974 056	Wickede (Ruhr)	4	—	135	—	68,5	7,8	1,9
<b>978 000</b>	<b>Kreis Unna</b>	<b>71</b>	<b>+1,4</b>	<b>3 490</b>	<b>+0,1</b>	<b>29,6</b>	<b>1,9</b>	<b>1,9</b>
978 004	Bergkamen, Stadt	9	+12,5	182	+15,9	24,5	2,2	2,5
978 008	Bönen	—	-100,0	—	-100,0	—	—	—
978 012	Fröndenberger/Ruhr, Stadt	6	—	217	-1,8	26,3	1,7	1,8
978 016	Holzwickede	3	—	209	+3,0	.	.	.
978 020	Kamen, Stadt	8	+14,3	582	+1,6	34,4	1,7	1,9
978 024	Lünen, Stadt	10	—	629	-0,6	21,4	1,6	1,8
978 028	Schwerte, Stadt	11	—	454	+1,1	31,5	1,7	1,9
978 032	Selm, Stadt	4	—	412	-0,2	.	.	.
978 036	Unna, Stadt	7	—	435	-0,2	32,4	1,9	2,1
978 040	Werne, Stadt	13	—	370	+1,1	36,0	2,3	2,6
<b>900 000</b>	<b>Reg.-Bez. Arnsberg</b>	<b>1 288</b>	<b>-0,5</b>	<b>67 782</b>	<b>-0,3</b>	<b>44,4</b>	<b>2,7</b>	<b>2,9</b>
	<b>Nordrhein-Westfalen</b>	<b>5 147</b>	<b>-0,8</b>	<b>307 238</b>	<b>+0,8</b>	<b>39,5</b>	<b>2,3</b>	<b>2,2</b>

Anmerkungen Seite 9



## Noch: 2.1 Kapazität und Leistung der Beherbergungsstätten nach Verwaltungsbezirken

Februar 2015

Amtliche Schlüsselnummer	Verwaltungsbezirk	Ankünfte				Übernachtungen			
		aller Gäste	Veränderung <sup>1)</sup>	ausländischer Gäste	Veränderung <sup>1)</sup>	aller Gäste	Veränderung <sup>1)</sup>	ausländischer Gäste	Veränderung <sup>1)</sup>
<b>962 000</b>	<b>Märkischer Kreis</b>	<b>13 572</b>	<b>-15,0</b>	<b>1 580</b>	<b>-2,9</b>	<b>26 438</b>	<b>-7,0</b>	<b>3 262</b>	<b>-8,9</b>
962 004	Altena, Stadt	619	+8,8	36	+80,0	1 291	+13,8	71	-5,3
962 008	Balve, Stadt	1 007	-8,0	26	-65,8	1 827	-15,1	97	-69,1
962 012	Halver, Stadt	.	.	.	.	.	.	.	.
962 016	Hemer, Stadt	451	-17,4	5	-37,5	3 023	+6,1	10	+11,1
962 020	Herscheid	.	.	.	.	.	.	.	.
962 024	Iserlohn, Stadt	3 194	+1,0	517	+18,9	4 856	-1,3	850	-1,2
962 028	Kierspe, Stadt	173	+4,8	12	+50,0	410	-1,4	37	+8,8
962 032	Lüdenscheid, Stadt	3 689	-17,9	757	-11,5	6 530	-12,5	1 609	-4,9
962 036	Meinerzhagen, Stadt	1 579	-51,2	32	+14,3	3 076	-31,2	84	+90,9
962 040	Menden (Sauerland), Stadt	694	+13,0	21	+75,0	1 188	+14,0	23	+21,1
962 044	Nachrodt-Wiblingwerde	807	+27,3	3	-87,5	1 328	+19,0	8	-80,0
962 048	Neuenrade, Stadt	720	+3,9	80	-5,9	1 404	+22,2	150	-16,7
962 052	Plettenberg, Stadt	410	-12,4	80	+53,8	964	-11,7	242	+24,7
962 056	Schalke, Stadt	.	.	.	.	.	.	.	.
962 060	Werder, Stadt	131	-28,8	5	-64,3	370	-22,8	73	-27,0
<b>966 000</b>	<b>Kreis Olpe</b>	<b>15 713</b>	<b>+17,6</b>	<b>3 110</b>	<b>+71,4</b>	<b>32 933</b>	<b>+19,1</b>	<b>8 279</b>	<b>+105,4</b>
966 004	Attendorn, Stadt	3 665	-6,4	465	-1,3	6 427	-21,9	1 093	-0,2
966 008	Drolshagen, Stadt	695	+7,3	53	+12,8	1 080	-3,5	94	+34,3
966 012	Finnentrop	598	-25,3	19	-54,8	1 246	-29,9	52	-58,4
966 016	Kirchhundem	1 562	+41,1	206	-17,6	3 214	+41,3	428	-10,1
966 020	Lennestadt, Stadt	4 853	+63,8	1 831	+189,7	12 137	+87,9	5 506	+241,1
966 024	Olpe, Stadt	2 225	-18,0	283	+1,4	4 897	-16,0	541	+7,1
966 028	Wenden	2 115	+74,5	253	+172,0	3 932	+100,3	565	+287,0
<b>970 000</b>	<b>Kreis Siegen-Wittgenstein</b>	<b>17 036</b>	<b>+0,8</b>	<b>3 718</b>	<b>-12,7</b>	<b>59 945</b>	<b>+1,6</b>	<b>9 436</b>	<b>+12,1</b>
970 004	Bad Berleburg, Stadt	2 277	+5,3	331	+66,3	24 698	-5,2	1 139	+91,1
970 008	Burbach	808	+6,7	91	-19,5	2 242	-2,6	346	-2,0
970 012	Erndtebrück	.	.	.	.	.	.	.	.
970 016	Freudenberg, Stadt	958	+17,7	335	+19,2	1 629	+31,3	611	+47,2
970 020	Hilchenbach, Stadt	1 326	+5,9	171	-22,6	8 191	+9,0	476	-9,7
970 024	Kreuztal, Stadt	294	-8,1	36	+12,5	840	+8,9	128	+42,2
970 028	Bad Laasphe, Stadt	3 365	-1,1	1 579	-26,2	7 962	+24,5	4 265	+6,9
970 032	Netphen, Stadt	651	-16,0	34	-54,7	1 478	-25,6	71	-71,7
970 036	Neunkirchen	.	.	.	.	.	.	.	.
970 040	Siegen, Stadt	5 132	-6,5	949	-8,9	9 086	-2,9	2 050	+5,3
970 044	Wilnsdorf	1 893	+25,1	131	+45,6	3 116	+22,0	215	+82,2
<b>974 000</b>	<b>Kreis Soest</b>	<b>24 543</b>	<b>+3,3</b>	<b>1 969</b>	<b>-5,9</b>	<b>103 349</b>	<b>-1,1</b>	<b>5 599</b>	<b>-17,2</b>
974 004	Anröchte	.	.	.	.	.	.	.	.
974 008	Bad Sassendorf	5 476	+4,5	296	+0,3	37 543	-2,4	747	-13,9
974 012	Ense	115	-3,4	6	+50,0	235	+2,2	7	-46,2
974 016	Erwitte, Stadt	2 272	+6,1	233	+18,3	12 898	+5,1	325	+13,2
974 020	Geseke, Stadt	748	-39,2	17	-85,0	977	-48,8	30	-81,7
974 024	Lippetal	.	.	.	.	.	.	.	.
974 028	Lippstadt, Stadt	4 109	+2,9	546	-16,6	18 811	-5,3	1 726	-19,6
974 032	Möhnesee	3 141	+14,7	71	-	11 685	+10,9	146	-31,1
974 036	Rüthen, Stadt	1 311	+29,7	38	-50,0	2 762	+32,7	164	-29,0
974 040	Soest, Stadt	3 801	+10,0	342	-21,6	7 057	-11,9	1 570	-33,3
974 044	Warstein, Stadt	1 020	-17,1	185	+29,4	5 277	+6,8	451	+51,3
974 048	Wewer	125	-30,6	7	-12,5	319	-30,8	15	-46,4
974 052	Werl, Stadt	1 925	-6,0	158	+132,4	2 916	-0,7	316	+152,8
974 056	Wickede (Ruhr)	330	+20,4	19	+46,2	2 589	-0,3	36	+111,8
<b>978 000</b>	<b>Kreis Unna</b>	<b>15 334</b>	<b>+1,8</b>	<b>1 782</b>	<b>-12,9</b>	<b>28 994</b>	<b>+5,6</b>	<b>3 309</b>	<b>-3,2</b>
978 004	Bergkamen, Stadt	613	+33,6	24	-20,0	1 342	+35,0	60	-7,7
978 008	Bönen	.	-100,0	.	-	.	-100,0	.	-
978 012	Fröndenberg/Ruhr, Stadt	920	+10,2	111	-11,9	1 595	+16,3	199	-22,9
978 016	Holzwickede	.	.	.	.	.	.	.	.
978 020	Kamen, Stadt	3 273	+16,7	301	+42,0	5 598	+11,9	560	+50,9
978 024	Lünen, Stadt	2 321	-20,5	301	-64,7	3 776	-16,5	531	-56,8
978 028	Schwerte, Stadt	2 357	-7,9	76	+85,4	4 001	+4,6	141	+48,4
978 032	Selm, Stadt	.	.	.	.	.	.	.	.
978 036	Unna, Stadt	2 126	+23,7	424	+58,2	3 952	+25,3	901	+49,4
978 040	Werne, Stadt	1 605	-6,1	209	+9,4	3 741	-5,6	542	+39,3
<b>900 000</b>	<b>Reg.-Bez. Arnsberg</b>	<b>319 940</b>	<b>+9,1</b>	<b>86 802</b>	<b>+16,5</b>	<b>848 973</b>	<b>+10,2</b>	<b>248 356</b>	<b>+17,9</b>
	<b>Nordrhein-Westfalen</b>	<b>1 505 720</b>	<b>+0,9</b>	<b>336 369</b>	<b>+0,8</b>	<b>3 413 839</b>	<b>+3,1</b>	<b>755 080</b>	<b>+4,2</b>

Anmerkungen Seite 9

## 2.2 Kapazität und Leistung der Beherbergungsstätten nach Gemeindegruppen und Betriebsarten

Februar 2015

Gemeindegruppe Betriebsart	Betriebe		Betten			Mittlere Aufenthaltsdauer <sup>3)</sup>	
	geöffnete	Veränderung <sup>1)</sup>	angebotene	Veränderung <sup>1)</sup>	mittlere Auslastung <sup>2)</sup>	aller Gäste	ausländischer Gäste
<b>Mineral-, Moor-, Sole- und Thermalbäder</b>	<b>324</b>	<b>-0,3</b>	<b>23 683</b>	<b>+1,8</b>	<b>55,3</b>	<b>4,8</b>	<b>2,2</b>
Hotels	96	+1,1	7 116	+1,1	36,2	1,7	1,7
Gasthöfe	6	-14,3	74	-21,3	28,1	3,5	2,7
Pensionen	88	-	2 358	-1,7	21,0	3,5	3,7
Hotels garnis	43	+2,4	2 568	+17,6	34,3	2,0	2,9
Erholungs-, Ferien-, Schulungsheime	14	-	1 345	-0,2	40,0	3,2	5,5
Ferienhäuser, -wohnungen, -zentren	20	-4,8	372	-2,6	19,5	6,6	14,4
Hütten, Jugendherbergen u. Ä.	7	-	598	-	18,2	2,1	3,4
Vorsorge- und Reha-Kliniken	43	-2,3	9 252	+0,3	90,7	22,6	83,7
Campingplätze	7	-	.	.	.	2,0	1,9
<b>Heilklimatische Kurorte</b>	<b>154</b>	<b>+2,7</b>	<b>10 173</b>	<b>+1,5</b>	<b>59,6</b>	<b>3,2</b>	<b>3,2</b>
Hotels	52	+2,0	3 125	+2,6	.	.	.
Gasthöfe	15	-11,8	354	-9,2	50,5	2,5	2,6
Pensionen	25	+4,2	471	+2,8	.	.	.
Hotels garnis	4	-	413	+0,5	.	.	.
Erholungs-, Ferien-, Schulungsheime	15	-	1 085	+4,4	35,7	2,4	1,9
Ferienhäuser, -wohnungen, -zentren	26	+13,0	3 586	+1,0	66,0	4,1	4,2
Hütten, Jugendherbergen u. Ä.	9	+12,5	498	+2,3	.	.	.
Vorsorge- und Reha-Kliniken	3	-	641	-0,5	86,0	26,2	-
Campingplätze	5	-	.	.	.	.	.
<b>Kneippkurorte</b>	<b>157</b>	<b>-1,3</b>	<b>6 080</b>	<b>+0,1</b>	<b>31,0</b>	<b>2,5</b>	<b>2,3</b>
Hotels	47	-4,1	2 022	-0,7	.	.	.
Gasthöfe	18	-10,0	289	+1,4	31,7	1,9	2,0
Pensionen	12	-14,3	236	-19,5	22,5	1,9	1,6
Hotels garnis	13	+8,3	537	+5,9	25,0	1,9	1,9
Erholungs-, Ferien-, Schulungsheime	10	-	593	-9,7	18,3	1,9	1,0
Ferienhäuser, -wohnungen, -zentren	28	+7,7	829	+8,2	17,9	3,8	4,2
Hütten, Jugendherbergen u. Ä.	13	+8,3	1 025	+5,1	18,6	2,1	2,3
Vorsorge- und Reha-Kliniken	5	-	549	-0,7	72,5	28,7	-
Campingplätze	11	-	.	.	.	.	.
<b>Kneippheilbäder</b>	<b>187</b>	<b>-4,1</b>	<b>7 663</b>	<b>-3,9</b>	<b>50,9</b>	<b>4,0</b>	<b>3,1</b>
Hotels	54	-1,8	2 856	+1,5	52,8	2,7	2,9
Gasthöfe	32	-	707	+3,4	42,7	2,5	2,5
Pensionen	28	-9,7	423	-9,2	.	.	.
Hotels garnis	10	-	214	+1,4	.	.	.
Erholungs-, Ferien-, Schulungsheime	7	-30,0	523	-24,5	32,2	2,7	-
Ferienhäuser, -wohnungen, -zentren	38	-	1 037	-2,2	32,5	4,1	5,2
Hütten, Jugendherbergen u. Ä.	3	-25,0	205	-40,1	.	.	.
Vorsorge- und Reha-Kliniken	10	-	1 698	-0,2	79,8	28,9	9,3
Campingplätze	5	-	.	.	.	1,8	2,1
<b>Heilbäder zusammen</b>	<b>822</b>	<b>-0,8</b>	<b>47 599</b>	<b>+0,5</b>	<b>52,4</b>	<b>3,9</b>	<b>2,9</b>
Hotels	249	-0,4	15 119	+1,3	44,7	2,1	2,3
Gasthöfe	71	-6,6	1 424	-2,0	41,7	2,4	2,5
Pensionen	153	-2,5	3 488	-3,5	28,6	2,9	2,5
Hotels garnis	70	+2,9	3 732	+12,6	33,1	2,0	2,7
Erholungs-, Ferien-, Schulungsheime	46	-6,1	3 546	-5,1	33,9	2,7	2,5
Ferienhäuser, -wohnungen, -zentren	112	+3,7	5 824	+1,1	50,2	4,1	4,3
Hütten, Jugendherbergen u. Ä.	32	+3,2	2 326	-3,2	22,7	2,2	2,4
Vorsorge- und Reha-Kliniken	61	-1,6	12 140	+0,1	88,1	23,6	47,6
Campingplätze	28	-	.	.	.	2,8	3,8

Anmerkungen Seite 9



# Noch: 2.2 Kapazität und Leistung der Beherbergungsstätten nach Gemeindegruppen und Betriebsarten

## Februar 2015

Gemeindegruppe Betriebsart	Ankünfte				Übernachtungen			
	aller Gäste	Verände- rung <sup>1)</sup>	aus- ländischer Gäste	Verände- rung <sup>1)</sup>	aller Gäste	Verände- rung <sup>1)</sup>	aus- ländischer Gäste	Verände- rung <sup>1)</sup>
<b>Mineral-, Moor-, Sole- und Thermalbäder</b>	<b>76 795</b>	<b>+0,1</b>	<b>12 366</b>	<b>-11,5</b>	<b>368 155</b>	<b>+1,3</b>	<b>26 928</b>	<b>-7,0</b>
Hotels	42 359	-1,9	9 340	-9,9	72 042	-0,6	15 610	-10,1
Gasthöfe	166	-15,3	38	+52,0	582	-13,1	103	-22,6
Pensionen	3 934	-11,7	193	-34,6	13 699	-8,9	719	-42,4
Hotels garnis	12 481	+9,8	2 385	-12,6	24 667	+18,0	6 935	+18,8
Erholungs-, Ferien-, Schulungsheime	4 648	+14,2	108	+40,3	15 071	+30,5	591	+39,1
Ferienhäuser, -wohnungen, -zentren	307	+26,9	65	+80,6	2 034	-17,3	933	-19,3
Hütten, Jugendherbergen u. Ä.	1 439	-18,7	125	-60,4	3 050	-16,0	429	-51,4
Vorsorge- und Reha-Kliniken	10 382	+0,2	17	-52,8	234 892	+0,1	1 423	-20,1
Campingplätze	1 079	-2,8	95	+8,0	2 118	+5,5	185	+54,2
<b>Heilklimatische Kurorte</b>	<b>54 226</b>	<b>+20,9</b>	<b>29 068</b>	<b>+21,4</b>	<b>173 394</b>	<b>+17,5</b>	<b>93 013</b>	<b>+16,1</b>
Hotels	.	.	.	.	.	.	.	.
Gasthöfe	1 974	+24,5	1 158	+15,5	5 008	+26,9	2 973	+23,7
Pensionen	.	.	.	.	.	.	.	.
Hotels garnis	.	.	.	.	.	.	.	.
Erholungs-, Ferien-, Schulungsheime	4 433	+3,8	491	+87,4	10 852	-5,6	924	+63,3
Ferienhäuser, -wohnungen, -zentren	16 281	+7,8	11 784	+4,9	66 102	+10,6	49 069	+5,2
Hütten, Jugendherbergen u. Ä.	.	.	.	.	.	.	.	.
Vorsorge- und Reha-Kliniken	588	-4,7	—	—	15 433	+3,6	—	—
Campingplätze	.	.	.	.	.	.	.	.
<b>Kneippkurorte</b>	<b>21 003</b>	<b>+13,0</b>	<b>5 974</b>	<b>+40,2</b>	<b>53 292</b>	<b>+7,9</b>	<b>13 661</b>	<b>+39,4</b>
Hotels	.	.	.	.	.	.	.	.
Gasthöfe	1 344	+118,5	213	+142,0	2 568	+97,1	416	+77,0
Pensionen	800	+61,3	436	+127,1	1 490	+54,7	689	+83,2
Hotels garnis	1 915	+11,3	453	+117,8	3 561	+17,5	877	+84,2
Erholungs-, Ferien-, Schulungsheime	1 604	-28,9	2	-90,0	3 038	-56,3	2	-96,0
Ferienhäuser, -wohnungen, -zentren	1 087	+2,8	500	+2,2	4 164	+30,4	2 100	+29,2
Hütten, Jugendherbergen u. Ä.	2 539	+29,6	191	+124,7	5 344	+34,6	444	+118,7
Vorsorge- und Reha-Kliniken	389	+7,5	—	—	11 149	+4,1	—	—
Campingplätze	.	.	.	.	.	.	.	.
<b>Kneippheilkurorte</b>	<b>27 325</b>	<b>+19,9</b>	<b>8 072</b>	<b>+30,9</b>	<b>109 507</b>	<b>+17,5</b>	<b>24 819</b>	<b>+58,0</b>
Hotels	15 726	+23,1	4 973	+22,6	42 223	+38,3	14 525	+48,1
Gasthöfe	3 319	+79,5	1 542	+142,1	8 454	+92,0	3 853	+143,2
Pensionen	.	.	.	.	.	.	.	.
Hotels garnis	.	.	.	.	.	.	.	.
Erholungs-, Ferien-, Schulungsheime	1 721	-30,5	—	-100,0	4 715	-28,7	—	-100,0
Ferienhäuser, -wohnungen, -zentren	2 323	+22,3	789	-3,8	9 428	+64,7	4 096	+55,2
Hütten, Jugendherbergen u. Ä.	.	.	.	.	.	.	.	.
Vorsorge- und Reha-Kliniken	1 303	+0,5	16	+33,3	37 686	-7,0	148	-1,3
Campingplätze	250	+89,4	50	+194,1	462	+96,6	104	+173,7
<b>Heilbäder zusammen</b>	<b>179 349</b>	<b>+10,0</b>	<b>55 480</b>	<b>+14,8</b>	<b>704 348</b>	<b>+7,8</b>	<b>158 421</b>	<b>+17,7</b>
Hotels	91 240	+10,2	30 472	+14,8	187 896	+14,6	69 267	+18,9
Gasthöfe	6 803	+60,3	2 951	+68,3	16 612	+61,0	7 345	+68,6
Pensionen	9 598	+9,4	3 210	+26,2	27 738	+10,3	8 133	+26,6
Hotels garnis	16 764	+16,5	3 324	+2,8	34 224	+28,1	8 966	+27,8
Erholungs-, Ferien-, Schulungsheime	12 406	-5,1	601	+66,5	33 676	-8,0	1 517	+44,1
Ferienhäuser, -wohnungen, -zentren	19 998	+9,2	13 138	+4,4	81 728	+14,9	56 198	+7,9
Hütten, Jugendherbergen u. Ä.	6 862	+5,0	876	+6,6	14 795	+10,3	2 104	+18,5
Vorsorge- und Reha-Kliniken	12 662	+0,2	33	-31,3	299 160	-0,5	1 571	-18,7
Campingplätze	3 016	+34,3	875	+89,8	8 519	+55,1	3 320	+98,2

Anmerkungen Seite 9

# Noch: 2.2 Kapazität und Leistung der Beherbergungsstätten nach Gemeindegruppen und Betriebsarten

Februar 2015

Gemeindegruppe Betriebsart	Betriebe		Betten			Mittlere Aufenthaltsdauer <sup>3)</sup>	
	geöffnete	Veränderung <sup>1)</sup>	angebotene	Veränderung <sup>1)</sup>	mittlere Auslastung <sup>2)</sup>	aller Gäste	ausländischer Gäste
<b>Luftkurorte</b>	<b>284</b>	<b>-1,4</b>	<b>11 735</b>	<b>+2,9</b>	<b>30,3</b>	<b>3,0</b>	<b>3,5</b>
Hotels	91	-3,2	3 766	-0,2	26,1	1,9	2,1
Gasthöfe	28	-6,7	571	-5,5	19,9	2,2	1,9
Pensionen	41	+2,5	771	+4,8	22,2	3,0	4,3
Hotels garnis	12	+9,1	210	+7,7	14,2	2,1	1,9
Erholungs-, Ferien-, Schulungsheime	25	-3,8	1 993	-0,9	39,6	2,7	3,4
Ferienhäuser, -wohnungen, -zentren	44	-4,3	2 133	+16,8	26,3	8,8	15,9
Hütten, Jugendherbergen u. Ä.	21	+10,5	1 526	+2,1	25,3	2,4	1,8
Vorsorge- und Reha-Kliniken	3	-	765	-	67,0	18,4	-
Campingplätze	19	-	.	.	.	1,3	1,7
<b>Erholungsorte</b>	<b>342</b>	<b>+0,9</b>	<b>15 076</b>	<b>-0,1</b>	<b>28,9</b>	<b>2,7</b>	<b>2,7</b>
Hotels	120	-4,0	5 167	-1,9	26,6	1,9	2,2
Gasthöfe	38	+8,6	589	+6,7	21,2	2,4	2,5
Pensionen	28	+3,7	575	+13,2	15,6	2,9	2,1
Hotels garnis	16	-5,9	461	-5,9	27,0	1,8	1,8
Erholungs-, Ferien-, Schulungsheime	46	-	2 934	-6,1	32,2	2,7	5,5
Ferienhäuser, -wohnungen, -zentren	34	-	1 807	+1,9	22,3	3,9	4,0
Hütten, Jugendherbergen u. Ä.	22	+4,8	2 796	+5,9	20,1	2,0	2,5
Vorsorge- und Reha-Kliniken	4	-	747	-	98,2	27,4	5,0
Campingplätze	34	+13,3	.	.	.	3,0	3,3
<b>Sonstige Gemeinden</b>	<b>3 699</b>	<b>-0,9</b>	<b>232 828</b>	<b>+0,8</b>	<b>38,0</b>	<b>2,0</b>	<b>2,1</b>
Hotels	1 648	-0,5	122 745	+0,9	36,2	1,6	1,8
Gasthöfe	273	-6,2	4 765	-4,9	20,8	2,2	2,4
Pensionen	158	+0,6	3 719	+5,6	26,2	3,1	4,4
Hotels garnis	872	-1,2	50 086	+0,7	40,2	1,8	2,1
Erholungs-, Ferien-, Schulungsheime	251	-1,6	26 104	-0,3	38,2	3,4	4,9
Ferienhäuser, -wohnungen, -zentren	151	+2,7	7 173	+6,3	50,5	4,2	4,5
Hütten, Jugendherbergen u. Ä.	144	-0,7	12 475	+1,0	26,0	2,1	2,5
Vorsorge- und Reha-Kliniken	45	-4,3	5 761	-0,1	90,2	26,9	38,1
Campingplätze	157	+3,3	.	.	.	2,0	1,8
<b>Nordrhein-Westfalen</b>	<b>5 147</b>	<b>-0,8</b>	<b>307 238</b>	<b>+0,8</b>	<b>39,5</b>	<b>2,3</b>	<b>2,2</b>
<b>Hotels</b>	<b>2 108</b>	<b>-0,8</b>	<b>146 797</b>	<b>+0,8</b>	<b>36,5</b>	<b>1,7</b>	<b>1,9</b>
<b>Gasthöfe</b>	<b>410</b>	<b>-5,1</b>	<b>7 349</b>	<b>-3,5</b>	<b>24,8</b>	<b>2,3</b>	<b>2,4</b>
<b>Pensionen</b>	<b>380</b>	<b>-0,3</b>	<b>8 553</b>	<b>+2,0</b>	<b>26,1</b>	<b>3,0</b>	<b>3,1</b>
<b>Hotels garnis</b>	<b>970</b>	<b>-0,9</b>	<b>54 489</b>	<b>+1,4</b>	<b>39,5</b>	<b>1,8</b>	<b>2,2</b>
<b>Erholungs-, Ferien-, Schulungsheime</b>	<b>368</b>	<b>-2,1</b>	<b>34 577</b>	<b>-1,4</b>	<b>37,3</b>	<b>3,2</b>	<b>4,4</b>
<b>Ferienhäuser, -wohnungen, -zentren</b>	<b>341</b>	<b>+1,8</b>	<b>16 937</b>	<b>+5,2</b>	<b>44,4</b>	<b>4,3</b>	<b>4,6</b>
<b>Hütten, Jugendherbergen u. Ä.</b>	<b>219</b>	<b>+1,4</b>	<b>19 123</b>	<b>+1,2</b>	<b>24,7</b>	<b>2,1</b>	<b>2,5</b>
<b>Vorsorge- und Reha-Kliniken</b>	<b>113</b>	<b>-2,6</b>	<b>19 413</b>	<b>+0,1</b>	<b>88,3</b>	<b>24,5</b>	<b>41,7</b>
<b>Campingplätze</b>	<b>238</b>	<b>+3,9</b>	<b>.</b>	<b>.</b>	<b>.</b>	<b>2,4</b>	<b>2,8</b>

Anmerkungen Seite 9

# Noch: 2.2 Kapazität und Leistung der Beherbergungsstätten nach Gemeindegruppen und Betriebsarten

Februar 2015

Gemeindegruppe Betriebsart	Ankünfte				Übernachtungen			
	aller Gäste	Verände- rung <sup>1)</sup>	aus- ländischer Gäste	Verände- rung <sup>1)</sup>	aller Gäste	Verände- rung <sup>1)</sup>	aus- ländischer Gäste	Verände- rung <sup>1)</sup>
<b>Luftkurorte</b>	<b>33 461</b>	<b>+14,0</b>	<b>6 059</b>	<b>+38,9</b>	<b>99 549</b>	<b>+21,9</b>	<b>21 412</b>	<b>+55,2</b>
Hotels	14 515	+27,9	4 554	+44,1	27 304	+37,4	9 663	+74,8
Gasthöfe	1 464	+6,2	386	+22,9	3 185	+16,4	734	+8,4
Pensionen	1 607	+11,0	152	+16,9	4 792	+22,5	659	+35,6
Hotels garnis	379	-0,5	84	+58,5	788	+2,6	157	+72,5
Erholungs-, Ferien-, Schulungsheime	8 062	-	57	+23,9	22 107	+5,9	194	+42,6
Ferienhäuser, -wohnungen, -zentren	1 789	+41,4	607	+38,0	15 681	+50,5	9 623	+49,0
Hütten, Jugendherbergen u. Ä.	4 473	+18,9	152	+97,4	10 815	+36,8	268	+148,1
Vorsorge- und Reha-Kliniken	780	+1,0	-	-	14 361	+5,5	-	-
Campingplätze	392	-57,9	67	-53,1	516	-67,4	114	-63,5
<b>Erholungsorte</b>	<b>46 846</b>	<b>+6,4</b>	<b>7 572</b>	<b>+31,4</b>	<b>126 683</b>	<b>+9,7</b>	<b>20 691</b>	<b>+39,2</b>
Hotels	19 947	+0,9	4 515	+23,0	38 250	+7,2	9 807	+29,3
Gasthöfe	1 456	+25,3	331	+114,9	3 488	+30,9	825	+77,8
Pensionen	850	+10,4	99	+73,7	2 456	-0,4	210	+70,7
Hotels garnis	1 884	+0,9	285	-19,5	3 431	-0,5	521	-26,8
Erholungs-, Ferien-, Schulungsheime	9 640	-6,5	185	-21,3	26 494	-5,6	1 023	+53,8
Ferienhäuser, -wohnungen, -zentren	2 895	+38,1	1 927	+64,3	11 288	+37,0	7 621	+54,5
Hütten, Jugendherbergen u. Ä.	7 732	+24,1	97	+110,9	15 705	+34,2	247	+62,5
Vorsorge- und Reha-Kliniken	750	-2,8	1	-80,0	20 539	+1,5	5	-91,8
Campingplätze	1 692	+65,1	132	+91,3	5 032	+69,7	432	+149,7
<b>Sonstige Gemeinden</b>	<b>1 246 064</b>	<b>-0,8</b>	<b>267 258</b>	<b>-2,9</b>	<b>2 483 259</b>	<b>+0,9</b>	<b>554 556</b>	<b>-1,2</b>
Hotels	755 808	+0,4	175 680	-1,8	1 239 417	+1,6	315 679	-1,1
Gasthöfe	12 776	+2,6	2 146	+48,6	27 757	+1,1	5 136	+3,8
Pensionen	8 894	+6,7	1 485	+16,5	27 238	+9,9	6 518	+39,6
Hotels garnis	307 632	-2,3	67 075	-6,7	561 970	-1,3	143 810	-5,1
Erholungs-, Ferien-, Schulungsheime	81 797	-10,7	1 793	-5,4	277 568	-3,7	8 859	+20,9
Ferienhäuser, -wohnungen, -zentren	24 400	+11,7	12 750	-1,4	101 499	+9,9	57 827	+3,3
Hütten, Jugendherbergen u. Ä.	43 152	-0,7	5 503	-13,1	89 813	+3,2	13 669	-9,3
Vorsorge- und Reha-Kliniken	5 403	+1,8	44	-4,3	145 444	+4,3	1 676	+41,2
Campingplätze	6 202	+26,3	782	+5,4	12 553	+1,5	1 382	-19,3
<b>Nordrhein-Westfalen</b>	<b>1 505 720</b>	<b>+0,9</b>	<b>336 369</b>	<b>+0,8</b>	<b>3 413 839</b>	<b>+3,1</b>	<b>755 080</b>	<b>+4,2</b>
<b>Hotels</b>	<b>881 510</b>	<b>+1,7</b>	<b>215 221</b>	<b>+1,4</b>	<b>1 492 867</b>	<b>+3,7</b>	<b>404 416</b>	<b>+3,6</b>
<b>Gasthöfe</b>	<b>22 499</b>	<b>+17,0</b>	<b>5 814</b>	<b>+58,6</b>	<b>51 042</b>	<b>+18,2</b>	<b>14 040</b>	<b>+34,4</b>
<b>Pensionen</b>	<b>20 949</b>	<b>+8,4</b>	<b>4 946</b>	<b>+23,5</b>	<b>62 224</b>	<b>+10,5</b>	<b>15 520</b>	<b>+32,6</b>
<b>Hotels garnis</b>	<b>326 659</b>	<b>-1,5</b>	<b>70 768</b>	<b>-6,3</b>	<b>600 413</b>	<b>-</b>	<b>153 454</b>	<b>-3,7</b>
<b>Erholungs-, Ferien-, Schulungsheime</b>	<b>111 905</b>	<b>-9,1</b>	<b>2 636</b>	<b>+3,9</b>	<b>359 845</b>	<b>-3,7</b>	<b>11 593</b>	<b>+26,2</b>
<b>Ferienhäuser, -wohnungen, -zentren</b>	<b>49 082</b>	<b>+12,8</b>	<b>28 422</b>	<b>+4,8</b>	<b>210 196</b>	<b>+15,4</b>	<b>131 269</b>	<b>+9,9</b>
<b>Hütten, Jugendherbergen u. Ä.</b>	<b>62 219</b>	<b>+3,7</b>	<b>6 628</b>	<b>-8,9</b>	<b>131 128</b>	<b>+9,2</b>	<b>16 288</b>	<b>-4,8</b>
<b>Vorsorge- und Reha-Kliniken</b>	<b>19 595</b>	<b>+0,5</b>	<b>78</b>	<b>-21,2</b>	<b>479 504</b>	<b>+1,2</b>	<b>3 252</b>	<b>+2,3</b>
<b>Campingplätze</b>	<b>11 302</b>	<b>+24,0</b>	<b>1 856</b>	<b>+31,2</b>	<b>26 620</b>	<b>+18,8</b>	<b>5 248</b>	<b>+35,5</b>

Anmerkungen Seite 9

## 2.3 Kapazität und Leistung der Beherbergungsstätten nach Reisegebieten und Betriebsarten

Februar 2015

Reisegebiet Betriebsart	Betriebe		Betten			Mittlere Aufenthaltsdauer <sup>3)</sup>	
	geöffnete	Veränderung <sup>1)</sup>	angebotene	Veränderung <sup>1)</sup>	mittlere Auslastung <sup>2)</sup>	aller Gäste	ausländischer Gäste
<b>Eifel und Region Aachen</b>	<b>420</b>	<b>-0,7</b>	<b>19 731</b>	<b>+5,7</b>	<b>29,7</b>	<b>2,5</b>	<b>2,7</b>
Hotels	149	-1,3	6 454	-0,9	29,7	1,7	1,7
Gasthöfe	20	-13,0	335	-9,7	.	.	.
Pensionen	20	+5,3	290	+11,1	13,2	2,4	2,2
Hotels garnis	69	+6,2	3 434	+16,6	31,5	1,9	2,6
Erholungs-, Ferien-, Schulungsheime	48	-4,0	2 823	-1,5	25,4	3,0	9,0
Ferienhäuser, -wohnungen, -zentren	42	-4,5	3 036	+26,4	.	.	.
Hütten, Jugendherbergen u. Ä.	30	-3,2	2 516	+1,5	20,9	2,2	2,5
Vorsorge- und Reha-Kliniken	7	-12,5	843	+1,6	.	.	.
Campingplätze	35	+9,4	.	.	.	.	.
<b>Niederrhein</b>	<b>559</b>	<b>-1,9</b>	<b>28 058</b>	<b>+0,8</b>	<b>30,9</b>	<b>2,1</b>	<b>1,9</b>
Hotels	246	-1,6	15 443	+1,0	28,3	1,6	1,7
Gasthöfe	45	-	869	+0,2	22,1	2,2	2,9
Pensionen	24	-7,7	575	-5,1	.	.	.
Hotels garnis	103	-4,6	4 185	-1,6	30,6	2,0	2,6
Erholungs-, Ferien-, Schulungsheime	28	-9,7	2 881	-4,0	.	.	.
Ferienhäuser, -wohnungen, -zentren	35	+9,4	772	+7,2	23,8	4,8	10,9
Hütten, Jugendherbergen u. Ä.	22	+4,8	2 160	+10,1	24,7	2,1	2,0
Vorsorge- und Reha-Kliniken	9	-	1 173	+2,6	96,0	28,9	69,7
Campingplätze	47	-2,1	.	.	.	1,9	1,7
<b>Münsterland</b>	<b>541</b>	<b>+0,9</b>	<b>25 080</b>	<b>+0,7</b>	<b>33,1</b>	<b>2,3</b>	<b>2,2</b>
Hotels	280	-1,1	12 782	-0,3	28,3	1,7	1,9
Gasthöfe	43	-4,4	716	-3,2	18,3	2,2	2,6
Pensionen	42	+5,0	1 131	+8,8	16,3	2,8	2,6
Hotels garnis	48	+4,3	2 284	+4,9	33,2	1,8	2,3
Erholungs-, Ferien-, Schulungsheime	41	-	5 533	-1,7	49,1	4,3	2,4
Ferienhäuser, -wohnungen, -zentren	42	+2,4	997	+6,6	19,9	4,6	9,9
Hütten, Jugendherbergen u. Ä.	15	+15,4	1 131	+7,0	29,6	1,9	2,1
Vorsorge- und Reha-Kliniken	4	-	506	-	70,5	21,2	-
Campingplätze	26	+13,0	.	.	.	2,7	1,8
<b>Teutoburger Wald</b>	<b>767</b>	<b>-1,8</b>	<b>38 880</b>	<b>-0,5</b>	<b>41,2</b>	<b>3,4</b>	<b>2,5</b>
Hotels	295	-3,0	15 364	-1,1	30,9	1,7	2,1
Gasthöfe	77	-4,9	1 264	-3,7	21,6	2,2	2,4
Pensionen	115	-0,9	2 903	-	19,6	3,3	6,3
Hotels garnis	76	+4,1	3 591	+7,9	32,3	1,8	2,2
Erholungs-, Ferien-, Schulungsheime	51	-	3 632	-0,1	31,6	2,8	3,3
Ferienhäuser, -wohnungen, -zentren	47	-4,1	1 451	-5,5	14,3	5,4	8,9
Hütten, Jugendherbergen u. Ä.	32	+3,2	2 247	-2,5	19,6	2,4	8,7
Vorsorge- und Reha-Kliniken	38	-2,6	8 428	-1,0	88,7	22,9	94,3
Campingplätze	36	-2,7	.	.	.	2,4	2,0
<b>Sauerland</b>	<b>867</b>	<b>-1,3</b>	<b>41 963</b>	<b>-1,1</b>	<b>46,7</b>	<b>3,1</b>	<b>3,2</b>
Hotels	275	-1,1	13 692	-0,1	44,9	2,2	2,4
Gasthöfe	127	-4,5	2 504	-2,4	33,0	2,3	2,4
Pensionen	117	-1,7	2 345	-0,6	.	.	.
Hotels garnis	38	-5,0	1 630	-2,2	.	.	.
Erholungs-, Ferien-, Schulungsheime	58	-7,9	4 963	-8,5	34,7	2,6	2,4
Ferienhäuser, -wohnungen, -zentren	136	+2,3	9 822	+1,0	.	.	.
Hütten, Jugendherbergen u. Ä.	51	+2,0	3 374	-0,2	18,2	2,2	3,7
Vorsorge- und Reha-Kliniken	24	-	3 633	+0,5	.	.	.
Campingplätze	41	+7,9	.	.	.	3,0	4,0
<b>Siegerland-Wittgenstein</b>	<b>118</b>	<b>-</b>	<b>4 751</b>	<b>-1,1</b>	<b>45,0</b>	<b>3,5</b>	<b>2,5</b>
Hotels	47	-6,0	1 967	-1,6	38,8	1,9	2,4
Gasthöfe	19	-	282	-3,4	19,2	2,8	2,2
Pensionen	14	-	208	-2,3	20,7	3,3	6,8
Hotels garnis	10	+25,0	259	+12,6	.	.	.
Erholungs-, Ferien-, Schulungsheime	12	-	761	-3,7	24,1	2,5	4,8
Ferienhäuser, -wohnungen, -zentren	5	-	77	-3,8	33,2	3,5	3,4
Hütten, Jugendherbergen u. Ä.	2	-	84	-	.	.	.
Vorsorge- und Reha-Kliniken	6	-	1 113	-0,4	87,4	26,7	12,6
Campingplätze	3	+50,0	.	.	.	.	.

Anmerkungen Seite 9

# Noch: 2.3 Kapazität und Leistung der Beherbergungsstätten nach Reisegebieten und Betriebsarten

Februar 2015

Reisegebiet Betriebsart	Ankünfte				Übernachtungen			
	aller Gäste	Verände- rung <sup>1)</sup>	aus- ländischer Gäste	Verände- rung <sup>1)</sup>	aller Gäste	Verände- rung <sup>1)</sup>	aus- ländischer Gäste	Verände- rung <sup>1)</sup>
<b>Eifel und Region Aachen</b>	<b>67 740</b>	<b>+6,3</b>	<b>16 610</b>	<b>+1,7</b>	<b>168 370</b>	<b>+9,4</b>	<b>44 857</b>	<b>+22,1</b>
Hotels	31 306	+0,5	10 222	-4,0	53 357	+2,0	17 240	+1,0
Gasthöfe	.	.	.	.	.	.	.	.
Pensionen	418	+19,8	93	+27,4	1 010	+41,3	200	+36,1
Hotels garnis	15 759	+12,1	3 047	-5,5	29 940	+21,8	7 848	+21,5
Erholungs-, Ferien-, Schulungsheime	6 531	-2,4	124	+100,0	19 839	-15,1	1 113	+231,3
Ferienhäuser, -wohnungen, -zentren	.	.	.	.	.	.	.	.
Hütten, Jugendherbergen u. Ä.	6 688	+23,6	390	-12,6	14 686	+35,3	968	-11,1
Vorsorge- und Reha-Kliniken	.	.	.	.	.	.	.	.
Campingplätze	.	.	.	.	.	.	.	.
<b>Niederrhein</b>	<b>119 567</b>	<b>-3,9</b>	<b>24 631</b>	<b>-4,1</b>	<b>247 290</b>	<b>-3,1</b>	<b>45 943</b>	<b>-10,4</b>
Hotels	76 462	-2,6	19 728	-1,1	122 398	-3,7	32 674	-5,1
Gasthöfe	2 439	-0,1	376	-21,8	5 377	-1,2	1 102	-8,2
Pensionen	.	.	.	.	.	.	.	.
Hotels garnis	17 561	-9,3	2 811	-28,4	35 720	-10,2	7 313	-28,5
Erholungs-, Ferien-, Schulungsheime	.	.	.	.	.	.	.	.
Ferienhäuser, -wohnungen, -zentren	1 061	+0,2	81	-55,2	5 135	-26,1	881	-66,1
Hütten, Jugendherbergen u. Ä.	6 677	+8,0	365	+31,3	14 131	+15,0	741	+13,5
Vorsorge- und Reha-Kliniken	1 090	-3,7	12	-7,7	31 516	+13,0	836	+251,3
Campingplätze	3 019	+12,7	600	+40,5	5 630	+0,2	1 041	+22,2
<b>Münsterland</b>	<b>101 344</b>	<b>+2,3</b>	<b>9 745</b>	<b>+1,2</b>	<b>233 727</b>	<b>+1,5</b>	<b>21 018</b>	<b>+4,9</b>
Hotels	61 078	+4,2	6 970	-5,6	101 040	+4,0	13 420	-2,3
Gasthöfe	1 701	-1,8	128	+37,6	3 673	-0,3	332	+24,3
Pensionen	1 830	+0,7	491	+69,3	5 167	-16,1	1 268	-24,8
Hotels garnis	11 770	-	1 457	+4,2	21 247	+4,4	3 298	+26,4
Erholungs-, Ferien-, Schulungsheime	17 828	-8,5	75	+435,7	76 137	-5,0	183	+297,8
Ferienhäuser, -wohnungen, -zentren	1 215	+31,9	155	+106,7	5 554	+12,4	1 541	+54,9
Hütten, Jugendherbergen u. Ä.	4 865	+24,4	378	+23,1	9 369	+20,0	810	+42,1
Vorsorge- und Reha-Kliniken	471	+16,6	-	-	9 982	+11,7	-	-100,0
Campingplätze	586	+40,2	91	+26,4	1 558	+32,0	166	+38,3
<b>Teutoburger Wald</b>	<b>130 500</b>	<b>-2,8</b>	<b>13 859</b>	<b>-7,4</b>	<b>449 830</b>	<b>-0,6</b>	<b>34 061</b>	<b>-11,8</b>
Hotels	76 843	-2,1	9 861	-10,6	132 471	-2,1	20 739	-12,2
Gasthöfe	3 489	+31,4	849	+140,5	7 653	+4,3	2 002	-19,2
Pensionen	4 732	-14,3	283	-28,4	15 747	-8,6	1 770	+8,3
Hotels garnis	17 707	+1,7	2 335	-8,2	32 487	+0,2	5 117	-10,9
Erholungs-, Ferien-, Schulungsheime	11 489	-12,5	173	+34,1	32 142	+0,3	567	+49,2
Ferienhäuser, -wohnungen, -zentren	1 082	-1,0	141	-9,6	5 828	-1,5	1 254	-41,2
Hütten, Jugendherbergen u. Ä.	5 236	-10,3	133	-3,6	12 305	-7,6	1 153	+152,3
Vorsorge- und Reha-Kliniken	9 118	+1,8	14	-22,2	209 256	+1,6	1 320	-6,2
Campingplätze	804	-30,0	70	-66,2	1 941	-31,8	139	-81,6
<b>Sauerland</b>	<b>178 931</b>	<b>+15,9</b>	<b>63 611</b>	<b>+26,3</b>	<b>554 052</b>	<b>+14,8</b>	<b>202 727</b>	<b>+22,3</b>
Hotels	78 772	+18,5	27 215	+42,5	170 546	+25,8	65 266	+42,0
Gasthöfe	10 063	+44,3	4 029	+82,4	23 122	+49,8	9 598	+80,0
Pensionen	.	.	.	.	.	.	.	.
Hotels garnis	.	.	.	.	.	.	.	.
Erholungs-, Ferien-, Schulungsheime	18 464	-7,3	830	+55,7	47 876	-5,1	1 995	+31,9
Ferienhäuser, -wohnungen, -zentren	.	.	.	.	.	.	.	.
Hütten, Jugendherbergen u. Ä.	7 687	+7,6	628	+20,1	17 195	+9,0	2 309	+9,5
Vorsorge- und Reha-Kliniken	.	.	.	.	.	.	.	.
Campingplätze	2 756	+87,6	745	+100,3	8 266	+47,2	3 012	+89,8
<b>Siegerland-Wittgenstein</b>	<b>17 036</b>	<b>+0,8</b>	<b>3 718</b>	<b>-12,7</b>	<b>59 945</b>	<b>+1,6</b>	<b>9 436</b>	<b>+12,1</b>
Hotels	11 266	-0,5	3 228	-16,2	21 364	+7,2	7 745	+9,4
Gasthöfe	543	-7,7	29	-9,4	1 516	+0,4	65	-22,6
Pensionen	364	-18,9	40	-13,0	1 206	-12,7	271	+31,6
Hotels garnis	.	.	.	.	.	.	.	.
Erholungs-, Ferien-, Schulungsheime	2 062	+1,0	61	+7,0	5 125	-3,1	290	+10,3
Ferienhäuser, -wohnungen, -zentren	203	+133,3	108	x	716	+96,2	363	x
Hütten, Jugendherbergen u. Ä.	.	.	.	.	.	.	.	.
Vorsorge- und Reha-Kliniken	1 020	-3,9	11	-8,3	27 231	-3,9	139	-7,3
Campingplätze	.	.	.	.	.	.	.	.

Anmerkungen Seite 9

# Noch: 2.3 Kapazität und Leistung der Beherbergungsstätten nach Reisegebieten und Betriebsarten

Februar 2015

Reisegebiet Betriebsart	Betriebe		Betten			Mittlere Aufenthaltsdauer <sup>3)</sup>	
	geöffnete	Veränderung <sup>1)</sup>	angebotene	Veränderung <sup>1)</sup>	mittlere Auslastung <sup>2)</sup>	aller Gäste	ausländischer Gäste
<b>Bergisches Land</b>	<b>206</b>	<b>+5,1</b>	<b>10 779</b>	<b>+1,1</b>	<b>36,3</b>	<b>2,7</b>	<b>2,1</b>
Hotels	101	—	4 610	−1,0	29,3	1,7	1,9
Gasthöfe	7	—	117	−0,8	22,8	2,1	1,4
Pensionen	7	+40,0	109	+23,9	36,1	4,0	1,1
Hotels garnis	22	−4,3	1 044	−0,5	34,9	2,1	2,8
Erholungs-, Ferien-, Schulungsheime	35	+12,9	2 473	+6,9	30,4	2,1	2,9
Ferienhäuser, -wohnungen, -zentren	5	+66,7	133	+44,6	.	.	.
Hütten, Jugendherbergen u. Ä.	12	—	1 028	−4,5	17,6	2,0	—
Vorsorge- und Reha-Kliniken	8	—	1 265	−0,2	92,1	25,6	33,0
Campingplätze	9	+50,0	.	.	.	.	.
<b>Bonn und Rhein-Sieg-Kreis</b>	<b>259</b>	<b>−5,1</b>	<b>18 522</b>	<b>−2,2</b>	<b>35,8</b>	<b>2,0</b>	<b>2,1</b>
Hotels	112	−3,4	9 684	−1,6	35,1	1,7	1,9
Gasthöfe	21	−16,0	415	−10,4	.	.	.
Pensionen	6	—	169	—	.	.	.
Hotels garnis	75	−2,6	4 035	+1,9	36,8	2,0	2,6
Erholungs-, Ferien-, Schulungsheime	28	—	3 133	−4,9	36,1	2,7	3,7
Ferienhäuser, -wohnungen, -zentren	6	—	151	+6,3	12,1	4,5	3,7
Hütten, Jugendherbergen u. Ä.	4	−20,0	652	−15,8	25,1	2,0	1,9
Vorsorge- und Reha-Kliniken	3	−25,0	283	−6,9	97,2	35,2	45,0
Campingplätze	4	−33,3	.	.	.	.	.
<b>Köln und Rhein-Erft-Kreis</b>	<b>418</b>	<b>+1,0</b>	<b>39 826</b>	<b>+3,8</b>	<b>46,7</b>	<b>1,8</b>	<b>2,0</b>
Hotels	163	+5,2	22 342	+4,9	45,5	1,6	1,8
Gasthöfe	18	+5,9	313	+5,4	20,9	2,2	2,6
Pensionen	14	−6,7	381	+12,4	44,4	3,2	5,1
Hotels garnis	184	−2,1	12 493	+0,2	47,3	1,8	2,1
Erholungs-, Ferien-, Schulungsheime	12	—	2 116	+12,1	51,9	12,4	x
Ferienhäuser, -wohnungen, -zentren	7	+16,7	153	+18,6	41,8	5,3	6,1
Hütten, Jugendherbergen u. Ä.	10	—	1 714	+0,1	.	.	.
Vorsorge- und Reha-Kliniken	4	—	314	+25,6	.	.	.
Campingplätze	6	−14,3	.	.	.	.	.
<b>Düsseldorf und Kreis Mettmann</b>	<b>324</b>	<b>−1,5</b>	<b>32 715</b>	<b>+0,6</b>	<b>41,3</b>	<b>1,7</b>	<b>1,8</b>
Hotels	121	−0,8	19 887	+1,1	40,5	1,6	1,7
Gasthöfe	5	—	69	+1,5	.	.	.
Pensionen	4	—	74	—	.	.	.
Hotels garnis	181	−1,1	11 234	—	43,0	1,8	2,0
Erholungs-, Ferien-, Schulungsheime	7	−12,5	678	−5,6	.	.	.
Ferienhäuser, -wohnungen, -zentren	2	−33,3	28	−28,2	.	.	.
Hütten, Jugendherbergen u. Ä.	4	—	745	+2,8	32,4	1,9	2,4
Vorsorge- und Reha-Kliniken	—	—	—	—	—	—	—
Campingplätze	—	—	.	.	.	—	—
<b>Ruhrgebiet</b>	<b>583</b>	<b>−0,5</b>	<b>41 442</b>	<b>+0,8</b>	<b>38,9</b>	<b>2,0</b>	<b>1,9</b>
Hotels	277	+0,7	21 964	+0,8	37,3	1,7	1,8
Gasthöfe	26	−13,3	443	−11,8	20,1	2,3	2,4
Pensionen	17	—	368	+10,8	37,2	3,0	9,3
Hotels garnis	142	−2,1	8 954	−0,9	39,0	1,7	2,0
Erholungs-, Ferien-, Schulungsheime	40	−2,4	4 899	+1,7	39,8	3,2	4,8
Ferienhäuser, -wohnungen, -zentren	11	+10,0	255	+7,1	23,9	8,8	36,6
Hütten, Jugendherbergen u. Ä.	32	+3,2	3 030	+5,6	23,2	2,0	2,2
Vorsorge- und Reha-Kliniken	8	—	1 529	−0,3	96,5	28,1	46,8
Campingplätze	30	+3,4	.	.	.	2,3	3,0
<b>Bergisches Städtedreieck</b>	<b>85</b>	<b>−1,2</b>	<b>5 491</b>	<b>−0,1</b>	<b>38,3</b>	<b>2,4</b>	<b>2,0</b>
Hotels	42	+2,4	2 608	+2,1	32,0	1,6	1,7
Gasthöfe	2	—	22	—	.	.	.
Pensionen	—	—	—	—	—	—	—
Hotels garnis	22	−4,3	1 346	−1,6	37,7	2,1	2,8
Erholungs-, Ferien-, Schulungsheime	8	—	685	−0,7	39,8	3,4	3,7
Ferienhäuser, -wohnungen, -zentren	3	—	62	−13,9	25,7	5,8	—
Hütten, Jugendherbergen u. Ä.	5	−16,7	442	−4,3	38,3	7,0	2,8
Vorsorge- und Reha-Kliniken	2	—	326	—	.	.	.
Campingplätze	1	—	.	.	.	.	.
<b>Nordrhein-Westfalen</b>	<b>5 147</b>	<b>−0,8</b>	<b>307 238</b>	<b>+0,8</b>	<b>39,5</b>	<b>2,3</b>	<b>2,2</b>
Hotels	2 108	−0,8	146 797	+0,8	36,5	1,7	1,9
Gasthöfe	410	−5,1	7 349	−3,5	24,8	2,3	2,4
Pensionen	380	−0,3	8 553	+2,0	26,1	3,0	3,1
Hotels garnis	970	−0,9	54 489	+1,4	39,5	1,8	2,2
Erholungs-, Ferien-, Schulungsheime	368	−2,1	34 577	−1,4	37,3	3,2	4,4
Ferienhäuser, -wohnungen, -zentren	341	+1,8	16 937	+5,2	44,4	4,3	4,6
Hütten, Jugendherbergen u. Ä.	219	+1,4	19 123	+1,2	24,7	2,1	2,5
Vorsorge- und Reha-Kliniken	113	−2,6	19 413	+0,1	88,3	24,5	41,7
Campingplätze	238	+3,9	.	.	.	2,4	2,8

Anmerkungen Seite 9

# Noch: 2.3 Kapazität und Leistung der Beherbergungsstätten nach Reisegebieten und Betriebsarten

Februar 2015

Reisegebiet Betriebsart	Ankünfte				Übernachtungen			
	aller Gäste	Verände- rung <sup>1)</sup>	aus- ländischer Gäste	Verände- rung <sup>1)</sup>	aller Gäste	Verände- rung <sup>1)</sup>	aus- ländischer Gäste	Verände- rung <sup>1)</sup>
<b>Bergisches Land</b>	<b>40 882</b>	<b>+0,2</b>	<b>5 291</b>	<b>-5,2</b>	<b>109 210</b>	<b>+3,2</b>	<b>11 259</b>	<b>-5,6</b>
Hotels	21 582	-0,8	4 180	-8,3	37 753	+2,1	8 000	-11,2
Gasthöfe	357	+14,1	26	-23,5	747	+32,7	36	-30,8
Pensionen	277	-23,1	17	+13,3	1 102	+55,6	19	+26,7
Hotels garnis	4 911	+4,2	782	+5,8	10 190	+14,0	2 155	+13,8
Erholungs-, Ferien-, Schulungsheime	9 655	+5,6	266	+31,7	20 676	+5,4	770	+21,1
Ferienhäuser, -wohnungen, -zentren	.	.	.	.	.	.	.	.
Hütten, Jugendherbergen u. Ä.	2 529	-12,4	—	-100,0	5 074	-5,0	—	-100,0
Vorsorge- und Reha-Kliniken	1 273	-4,4	4	-33,3	32 625	-0,4	132	-37,7
Campingplätze	.	.	.	.	.	.	.	.
<b>Bonn und Rhein-Sieg-Kreis</b>	<b>94 051</b>	<b>-1,0</b>	<b>14 541</b>	<b>+16,5</b>	<b>185 681</b>	<b>+1,7</b>	<b>31 085</b>	<b>+20,7</b>
Hotels	57 228	+2,8	10 322	+17,9	95 103	+4,6	19 272	+22,3
Gasthöfe	.	.	.	.	.	.	.	.
Pensionen	.	.	.	.	.	.	.	.
Hotels garnis	20 676	-1,7	3 522	+15,2	41 470	+4,3	9 257	+27,4
Erholungs-, Ferien-, Schulungsheime	11 821	-10,6	273	+5,4	31 504	-6,0	1 001	+11,2
Ferienhäuser, -wohnungen, -zentren	113	—	58	-36,3	513	+10,6	216	-22,0
Hütten, Jugendherbergen u. Ä.	2 320	-25,3	155	-34,6	4 588	-18,8	291	-54,3
Vorsorge- und Reha-Kliniken	219	-15,8	3	+50,0	7 701	+1,2	135	-42,6
Campingplätze	.	.	.	.	.	.	.	.
<b>Köln und Rhein-Erft-Kreis</b>	<b>282 705</b>	<b>+4,2</b>	<b>71 097</b>	<b>+9,1</b>	<b>518 434</b>	<b>+11,9</b>	<b>143 802</b>	<b>+22,1</b>
Hotels	170 697	+5,7	45 076	+13,1	280 739	+13,6	82 568	+28,5
Gasthöfe	851	-33,8	78	-59,8	1 834	-18,3	199	-46,2
Pensionen	1 488	+12,5	479	-25,3	4 723	+46,2	2 436	+67,3
Hotels garnis	93 474	+1,9	22 402	+9,2	165 586	+7,4	47 671	+17,0
Erholungs-, Ferien-, Schulungsheime	2 488	-39,9	26	-96,4	30 775	+7,1	3 457	+1,0
Ferienhäuser, -wohnungen, -zentren	339	-49,6	214	-58,4	1 789	-0,9	1 311	-10,0
Hütten, Jugendherbergen u. Ä.	.	.	.	.	.	.	.	.
Vorsorge- und Reha-Kliniken	.	.	.	.	.	.	.	.
Campingplätze	.	.	.	.	.	.	.	.
<b>Düsseldorf und Kreis Mettmann</b>	<b>222 363</b>	<b>-5,8</b>	<b>74 565</b>	<b>-12,1</b>	<b>376 318</b>	<b>-9,0</b>	<b>135 900</b>	<b>-16,7</b>
Hotels	143 279	-4,2	51 769	-9,7	225 257	-8,2	89 273	-14,4
Gasthöfe	.	.	.	.	.	.	.	.
Pensionen	.	.	.	.	.	.	.	.
Hotels garnis	72 234	-8,6	22 130	-16,2	133 160	-12,0	44 919	-20,9
Erholungs-, Ferien-, Schulungsheime	.	.	.	.	.	.	.	.
Ferienhäuser, -wohnungen, -zentren	.	.	.	.	.	.	.	.
Hütten, Jugendherbergen u. Ä.	3 614	-9,2	570	-37,4	6 750	-13,1	1 343	-25,6
Vorsorge- und Reha-Kliniken	—	—	—	—	—	—	—	—
Campingplätze	—	—	—	—	—	—	—	—
<b>Ruhrgebiet</b>	<b>225 974</b>	<b>-2,5</b>	<b>34 882</b>	<b>-13,8</b>	<b>452 055</b>	<b>-1,3</b>	<b>67 259</b>	<b>-11,6</b>
Hotels	138 649	-0,7	23 977	-11,8	229 443	+0,8	43 744	-12,1
Gasthöfe	1 100	-13,1	68	-28,4	2 494	-9,2	163	-44,0
Pensionen	1 284	+46,7	39	+95,0	3 833	+54,5	363	+322,1
Hotels garnis	55 820	-2,7	9 441	-13,4	97 665	-0,9	18 992	-8,1
Erholungs-, Ferien-, Schulungsheime	16 826	-10,1	172	+49,6	54 597	-9,9	822	+33,0
Ferienhäuser, -wohnungen, -zentren	193	-76,8	7	-98,6	1 703	-12,4	256	-73,0
Hütten, Jugendherbergen u. Ä.	10 010	-5,4	1 148	-28,6	19 581	-5,2	2 478	-27,4
Vorsorge- und Reha-Kliniken	1 471	+3,4	8	-20,0	41 314	-0,4	374	+65,5
Campingplätze	621	-48,3	22	-24,1	1 425	-36,1	67	+67,5
<b>Bergisches Städtedreieck</b>	<b>24 627</b>	<b>+2,1</b>	<b>3 819</b>	<b>-6,6</b>	<b>58 927</b>	<b>+6,7</b>	<b>7 733</b>	<b>-16,0</b>
Hotels	14 348	+3,1	2 673	+4,0	23 396	-4,9	4 475	-17,1
Gasthöfe	.	.	.	.	.	.	.	.
Pensionen	—	—	—	—	—	—	—	—
Hotels garnis	6 885	-2,3	1 077	-23,7	14 221	-3,5	3 031	-9,7
Erholungs-, Ferien-, Schulungsheime	2 264	+12,9	38	+46,2	7 634	+27,1	142	+115,2
Ferienhäuser, -wohnungen, -zentren	77	+48,1	—	-100,0	447	+21,1	—	-100,0
Hütten, Jugendherbergen u. Ä.	673	-9,3	30	-62,0	4 740	+264,3	83	-76,8
Vorsorge- und Reha-Kliniken	.	.	.	.	.	.	.	.
Campingplätze	.	.	.	.	.	.	.	.
<b>Nordrhein-Westfalen</b>	<b>1 505 720</b>	<b>+0,9</b>	<b>336 369</b>	<b>+0,8</b>	<b>3 413 839</b>	<b>+3,1</b>	<b>755 080</b>	<b>+4,2</b>
Hotels	881 510	+1,7	215 221	+1,4	1 492 867	+3,7	404 416	+3,6
Gasthöfe	22 499	+17,0	5 814	+58,6	51 042	+18,2	14 040	+34,4
Pensionen	20 949	+8,4	4 946	+23,5	62 224	+10,5	15 520	+32,6
Hotels garnis	326 659	-1,5	70 768	-6,3	600 413	—	153 454	-3,7
Erholungs-, Ferien-, Schulungsheime	111 905	-9,1	2 636	+3,9	359 845	-3,7	11 593	+26,2
Ferienhäuser, -wohnungen, -zentren	49 082	+12,8	28 422	+4,8	210 196	+15,4	131 269	+9,9
Hütten, Jugendherbergen u. Ä.	62 219	+3,7	6 628	-8,9	131 128	+9,2	16 288	-4,8
Vorsorge- und Reha-Kliniken	19 595	+0,5	78	-21,2	479 504	+1,2	3 252	+2,3
Campingplätze	11 302	+24,0	1 856	+31,2	26 620	+18,8	5 248	+35,5

Anmerkungen Seite 9



## 2.4 Leistung der Beherbergungsstätten nach Reisegebieten und Herkunftsländern

Februar 2015

Reisegebiet Herkunftsland (ständiger Wohnsitz)	Ankünfte		Übernachtungen			Mittlere Aufenthalts- dauer <sup>3)</sup>
	aller Gäste	Verän- derung <sup>1)</sup>	aller Gäste	Verän- derung <sup>1)</sup>	Anteil <sup>2)</sup>	
<b>Eifel und Region Aachen</b>	<b>67 740</b>	<b>+6,3</b>	<b>168 370</b>	<b>+9,4</b>	<b>100</b>	<b>2,5</b>
<b>Bundesrepublik Deutschland</b>	<b>51 130</b>	<b>+7,9</b>	<b>123 513</b>	<b>+5,4</b>	<b>73,4</b>	<b>2,4</b>
<b>Ausland</b>	<b>16 610</b>	<b>+1,7</b>	<b>44 857</b>	<b>+22,1</b>	<b>26,6</b>	<b>2,7</b>
<b>Europa</b>	<b>14 482</b>	<b>+5,7</b>	<b>38 392</b>	<b>+22,6</b>	<b>85,6</b>	<b>2,7</b>
EU-Länder	13 466	+7,6	35 803	+24,2	79,8	2,7
Belgien	4 247	+11,6	8 673	+27,2	19,3	2,0
Bulgarien	52	+52,9	110	-10,6	0,2	2,1
Dänemark	98	+24,1	160	+5,3	0,4	1,6
Estland	16	+33,3	116	x	0,3	7,3
Finnland	95	-	419	+189,0	0,9	4,4
Frankreich	1 034	+1,1	1 765	+7,2	3,9	1,7
Griechenland	68	+11,5	275	+51,9	0,6	4,0
Republik Irland	38	-34,5	120	+11,1	0,3	3,2
Italien	423	+25,1	713	+27,3	1,6	1,7
Kroatien	30	-62,0	177	+53,9	0,4	5,9
Lettland	25	+31,6	46	+12,2	0,1	1,8
Litauen	35	+84,2	86	+168,8	0,2	2,5
Luxemburg	153	-17,3	302	-0,7	0,7	2,0
Malta	8	x	18	x	-	2,3
Niederlande	4 765	+27,4	18 014	+38,5	40,2	3,8
Österreich	250	-20,1	497	-3,5	1,1	2,0
Polen	359	+2,0	1 159	+54,9	2,6	3,2
Portugal	61	+125,9	108	+111,8	0,2	1,8
Rumänien	80	-38,0	183	-30,4	0,4	2,3
Schweden	110	-69,6	138	-74,1	0,3	1,3
Slowakische Republik	31	+34,8	87	+61,1	0,2	2,8
Slowenien	22	-24,1	37	-81,1	0,1	1,7
Spanien	298	-2,3	520	+3,6	1,2	1,7
Tschechische Republik	80	-7,0	152	+5,6	0,3	1,9
Ungarn	58	-4,9	165	-13,2	0,4	2,8
Vereinigtes Königreich	1 025	-20,0	1 691	-28,2	3,8	1,6
Zypern	5	+25,0	72	+200,0	0,2	14,4
Island	13	x	18	x	-	1,4
Norwegen	39	-17,0	50	-26,5	0,1	1,3
Russland	180	-58,7	518	-53,7	1,2	2,9
Schweiz	398	-3,9	600	-11,6	1,3	1,5
Türkei	128	+4,9	234	+11,4	0,5	1,8
Ukraine	26	-21,2	35	-57,8	0,1	1,3
sonstige europäische Länder	232	+77,1	1 134	+235,5	2,5	4,9
<b>Afrika</b>	<b>93</b>	<b>+24,0</b>	<b>993</b>	<b>+37,9</b>	<b>2,2</b>	<b>10,7</b>
Republik Südafrika	18	+50,0	71	+173,1	0,2	3,9
sonstige afrikanische Länder	75	+19,0	922	+32,9	2,1	12,3
<b>Asien</b>	<b>929</b>	<b>-33,2</b>	<b>2 932</b>	<b>+12,0</b>	<b>6,5</b>	<b>3,2</b>
Arabische Golfstaaten	352	-0,8	1 156	+29,2	2,6	3,3
Volksrepublik China und Hongkong	145	-62,5	328	-48,0	0,7	2,3
Indien	25	-7,4	64	+56,1	0,1	2,6
Israel	29	-47,3	79	-10,2	0,2	2,7
Japan	236	-28,3	374	-20,1	0,8	1,6
Südkorea	31	-76,5	92	-42,9	0,2	3,0
Taiwan	24	-4,0	55	+120,0	0,1	2,3
sonstige asiatische Länder	87	+8,8	784	+153,7	1,7	9,0
<b>Amerika</b>	<b>858</b>	<b>+6,5</b>	<b>1 655</b>	<b>+29,0</b>	<b>3,7</b>	<b>1,9</b>
Kanada	60	-54,9	104	-40,6	0,2	1,7
USA	691	+15,6	1 077	+14,5	2,4	1,6
sonstige nordamerikanische Länder	6	x	15	+25,0	-	2,5
Mittelamerika und Karibik	13	+160,0	17	+41,7	-	1,3
Brasilien	65	+38,3	385	+246,8	0,9	5,9
sonstige südamerikanische Länder	23	+4,5	57	+78,1	0,1	2,5
<b>Australien</b>	<b>23</b>	<b>-23,3</b>	<b>97</b>	<b>+59,0</b>	<b>0,2</b>	<b>4,2</b>
<b>Neuseeland und Ozeanien</b>	<b>3</b>	<b>-57,1</b>	<b>19</b>	<b>-42,4</b>	<b>-</b>	<b>6,3</b>
<b>Ohne Angabe</b>	<b>222</b>	<b>-31,3</b>	<b>769</b>	<b>+10,5</b>	<b>1,7</b>	<b>3,5</b>

1) Veränderung gegenüber dem Vorjahreszeitraum in % – 2) Bei Übernachtungen von Gästen aus der Bundesrepublik Deutschland und dem Ausland: Anteil an allen Übernachtungen im Bundesgebiet; sonst: Anteil an allen Übernachtungen am Ausland zusammen. – 3) mittlere Aufenthaltsdauer in Tagen = Übernachtungen/ Ankünfte



## Noch: 2.4 Leistung der Beherbergungsstätten nach Reisegebieten und Herkunftsländern

Februar 2015

Reisegebiet Herkunftsland (ständiger Wohnsitz)	Ankünfte		Übernachtungen			Mittlere Aufenthalts- dauer <sup>3)</sup>
	aller Gäste	Verän- derung <sup>1)</sup>	aller Gäste	Verän- derung <sup>1)</sup>	Anteil <sup>2)</sup>	
<b>Niederrhein</b>	<b>119 567</b>	<b>-3,9</b>	<b>247 290</b>	<b>-3,1</b>	<b>100</b>	<b>2,1</b>
<b>Bundesrepublik Deutschland</b>	<b>94 936</b>	<b>-3,8</b>	<b>201 347</b>	<b>-1,2</b>	<b>81,4</b>	<b>2,1</b>
<b>Ausland</b>	<b>24 631</b>	<b>-4,1</b>	<b>45 943</b>	<b>-10,4</b>	<b>18,6</b>	<b>1,9</b>
<b>Europa</b>	<b>20 014</b>	<b>-2,7</b>	<b>35 335</b>	<b>-12,4</b>	<b>76,9</b>	<b>1,8</b>
EU-Länder	17 662	+0,7	31 056	-9,6	67,6	1,8
Belgien	1 786	+17,5	2 936	+26,3	6,4	1,6
Bulgarien	88	-38,0	169	-75,6	0,4	1,9
Dänemark	244	-42,3	362	-43,3	0,8	1,5
Estland	170	x	303	+209,2	0,7	1,8
Finnland	249	+6,9	411	+12,6	0,9	1,7
Frankreich	1 258	-22,3	2 568	-22,2	5,6	2,0
Griechenland	105	-25,0	159	-36,1	0,3	1,5
Republik Irland	149	+4,9	238	+20,2	0,5	1,6
Italien	1 055	-22,7	1 748	-28,9	3,8	1,7
Kroatien	30	-21,1	71	-58,5	0,2	2,4
Lettland	49	+11,4	64	-31,9	0,1	1,3
Litauen	92	-17,1	220	-26,2	0,5	2,4
Luxemburg	208	+1,5	349	+5,4	0,8	1,7
Malta	9	-59,1	16	-69,2	-	1,8
Niederlande	6 008	+22,6	9 342	+23,5	20,3	1,6
Österreich	816	-15,1	1 751	-9,8	3,8	2,1
Polen	795	-24,2	2 101	-46,8	4,6	2,6
Portugal	109	-28,8	181	-77,0	0,4	1,7
Rumänien	252	+26,6	1 026	+97,3	2,2	4,1
Schweden	307	-25,1	438	-36,1	1,0	1,4
Slowakische Republik	120	-23,6	181	-47,1	0,4	1,5
Slowenien	44	-67,6	100	-64,0	0,2	2,3
Spanien	943	+25,4	1 602	-16,8	3,5	1,7
Tschechische Republik	227	-37,1	423	-54,1	0,9	1,9
Ungarn	191	-26,8	330	-49,8	0,7	1,7
Vereinigtes Königreich	2 332	+7,2	3 938	+12,6	8,6	1,7
Zypern	26	+420,0	29	+190,0	0,1	1,1
Island	434	x	821	x	1,8	1,9
Norwegen	134	-46,4	254	-41,9	0,6	1,9
Russland	268	-61,7	569	-59,6	1,2	2,1
Schweiz	791	-20,5	1 316	-31,2	2,9	1,7
Türkei	437	-12,6	654	-39,4	1,4	1,5
Ukraine	51	-80,6	75	-77,9	0,2	1,5
sonstige europäische Länder	237	-17,1	590	-22,9	1,3	2,5
<b>Afrika</b>	<b>112</b>	<b>-54,8</b>	<b>237</b>	<b>-48,9</b>	<b>0,5</b>	<b>2,1</b>
Republik Südafrika	21	-46,2	39	-70,9	0,1	1,9
sonstige afrikanische Länder	91	-56,5	198	-40,0	0,4	2,2
<b>Asien</b>	<b>1 223</b>	<b>-2,9</b>	<b>4 037</b>	<b>+17,2</b>	<b>8,8</b>	<b>3,3</b>
Arabische Golfstaaten	78	-55,7	891	+83,7	1,9	11,4
Volksrepublik China und Hongkong	468	+40,1	1 628	+79,5	3,5	3,5
Indien	115	-6,5	421	-30,8	0,9	3,7
Israel	62	-3,1	102	-8,1	0,2	1,6
Japan	138	-33,7	308	-35,6	0,7	2,2
Südkorea	59	+31,1	140	+57,3	0,3	2,4
Taiwan	23	-50,0	48	-62,8	0,1	2,1
sonstige asiatische Länder	280	+6,5	499	-21,8	1,1	1,8
<b>Amerika</b>	<b>1 096</b>	<b>-25,0</b>	<b>2 142</b>	<b>-25,3</b>	<b>4,7</b>	<b>2,0</b>
Kanada	49	-54,6	103	-43,1	0,2	2,1
USA	945	-13,9	1 856	-14,5	4,0	2,0
sonstige nordamerikanische Länder	9	+80,0	14	+7,7	-	1,6
Mittelamerika und Karibik	20	-60,0	25	-75,5	0,1	1,3
Brasilien	42	-40,0	89	-53,9	0,2	2,1
sonstige südamerikanische Länder	31	-76,2	55	-73,6	0,1	1,8
<b>Australien</b>	<b>49</b>	<b>-44,9</b>	<b>80</b>	<b>-42,9</b>	<b>0,2</b>	<b>1,6</b>
<b>Neuseeland und Ozeanien</b>	<b>8</b>	<b>+60,0</b>	<b>14</b>	<b>-46,2</b>	<b>-</b>	<b>1,8</b>
<b>Ohne Angabe</b>	<b>2 129</b>	<b>+2,9</b>	<b>4 098</b>	<b>+2,8</b>	<b>8,9</b>	<b>1,9</b>

Anmerkungen Seite 31

## Noch: 2.4 Leistung der Beherbergungsstätten nach Reisegebieten und Herkunftsländern

Februar 2015

Reisegebiet Herkunftsland (ständiger Wohnsitz)	Ankünfte		Übernachtungen			Mittlere Aufenthalts- dauer <sup>3)</sup>
	aller Gäste	Verän- derung <sup>1)</sup>	aller Gäste	Verän- derung <sup>1)</sup>	Anteil <sup>2)</sup>	
<b>Münsterland</b>	<b>101 344</b>	<b>+2,3</b>	<b>233 727</b>	<b>+1,5</b>	<b>100</b>	<b>2,3</b>
<b>Bundesrepublik Deutschland</b>	<b>91 599</b>	<b>+2,4</b>	<b>212 709</b>	<b>+1,2</b>	<b>91,0</b>	<b>2,3</b>
<b>Ausland</b>	<b>9 745</b>	<b>+1,2</b>	<b>21 018</b>	<b>+4,9</b>	<b>9,0</b>	<b>2,2</b>
<b>Europa</b>	<b>8 145</b>	<b>+0,9</b>	<b>17 296</b>	<b>+3,9</b>	<b>82,3</b>	<b>2,1</b>
EU-Länder	7 331	+4,4	15 628	+7,3	74,4	2,1
Belgien	407	+0,7	705	-2,2	3,4	1,7
Bulgarien	27	+28,6	187	+240,0	0,9	6,9
Dänemark	267	-8,9	396	-15,7	1,9	1,5
Estland	10	+100,0	14	+180,0	0,1	1,4
Finnland	84	+180,0	146	+175,5	0,7	1,7
Frankreich	664	-1,8	1 071	-6,8	5,1	1,6
Griechenland	44	+41,9	132	+127,6	0,6	3,0
Republik Irland	33	-31,3	55	-45,5	0,3	1,7
Italien	431	+14,6	969	+64,8	4,6	2,2
Kroatien	20	+233,3	59	-11,9	0,3	3,0
Lettland	29	+81,3	114	+216,7	0,5	3,9
Litauen	26	+18,2	38	-7,3	0,2	1,5
Luxemburg	64	-17,9	95	-15,9	0,5	1,5
Malta	4	x	4	x	-	1,0
Niederlande	2 377	-7,0	4 065	-11,4	19,3	1,7
Österreich	379	-16,7	721	-10,3	3,4	1,9
Polen	779	+44,3	2 533	+3,6	12,1	3,3
Portugal	32	+45,5	62	-28,7	0,3	1,9
Rumänien	185	+115,1	767	+190,5	3,6	4,1
Schweden	134	-15,2	194	-6,7	0,9	1,4
Slowakische Republik	63	+50,0	496	+87,9	2,4	7,9
Slowenien	48	+182,4	167	+30,5	0,8	3,5
Spanien	248	+2,1	466	+15,3	2,2	1,9
Tschechische Republik	183	-11,2	503	-33,6	2,4	2,7
Ungarn	151	+371,9	574	x	2,7	3,8
Vereinigtes Königreich	642	-2,1	1 095	+0,3	5,2	1,7
Zypern	-	-	-	-	-	-
Island	2	-71,4	4	-55,6	-	2,0
Norwegen	114	-3,4	170	+3,7	0,8	1,5
Russland	130	-46,9	374	-40,8	1,8	2,9
Schweiz	361	-0,8	639	-1,8	3,0	1,8
Türkei	72	-25,8	159	-4,8	0,8	2,2
Ukraine	31	-49,2	146	-18,0	0,7	4,7
sonstige europäische Länder	104	-34,2	176	-38,5	0,8	1,7
<b>Afrika</b>	<b>37</b>	<b>-</b>	<b>178</b>	<b>+91,4</b>	<b>0,8</b>	<b>4,8</b>
Republik Südafrika	16	+77,8	114	+375,0	0,5	7,1
sonstige afrikanische Länder	21	-25,0	64	-7,2	0,3	3,0
<b>Asien</b>	<b>325</b>	<b>-17,3</b>	<b>692</b>	<b>-35,0</b>	<b>3,3</b>	<b>2,1</b>
Arabische Golfstaaten	21	-43,2	48	-52,5	0,2	2,3
Volksrepublik China und Hongkong	80	-35,5	210	-53,9	1,0	2,6
Indien	16	-20,0	29	-56,7	0,1	1,8
Israel	29	+26,1	42	-8,7	0,2	1,4
Japan	87	+2,4	166	+39,5	0,8	1,9
Südkorea	44	-6,4	90	+30,4	0,4	2,0
Taiwan	13	+333,3	22	x	0,1	1,7
sonstige asiatische Länder	35	-35,2	85	-58,3	0,4	2,4
<b>Amerika</b>	<b>494</b>	<b>+21,7</b>	<b>1 315</b>	<b>+34,9</b>	<b>6,3</b>	<b>2,7</b>
Kanada	48	+77,8	115	+64,3	0,5	2,4
USA	352	+10,0	917	+17,0	4,4	2,6
sonstige nordamerikanische Länder	-	-	-	-	-	-
Mittelamerika und Karibik	4	-55,6	20	+5,3	0,1	5,0
Brasilien	56	+100,0	186	+173,5	0,9	3,3
sonstige südamerikanische Länder	34	+54,5	77	+126,5	0,4	2,3
<b>Australien</b>	<b>32</b>	<b>-3,0</b>	<b>73</b>	<b>+78,0</b>	<b>0,3</b>	<b>2,3</b>
<b>Neuseeland und Ozeanien</b>	<b>10</b>	<b>-33,3</b>	<b>23</b>	<b>-37,8</b>	<b>0,1</b>	<b>2,3</b>
<b>Ohne Angabe</b>	<b>702</b>	<b>+3,5</b>	<b>1 441</b>	<b>+23,5</b>	<b>6,9</b>	<b>2,1</b>

Anmerkungen Seite 31

## Noch: 2.4 Leistung der Beherbergungsstätten nach Reisegebieten und Herkunftsländern

Februar 2015

Reisegebiet Herkunftsland (ständiger Wohnsitz)	Ankünfte		Übernachtungen			Mittlere Aufenthalts- dauer <sup>3)</sup>
	aller Gäste	Verän- derung <sup>1)</sup>	aller Gäste	Verän- derung <sup>1)</sup>	Anteil <sup>2)</sup>	
<b>Teutoburger Wald</b>	<b>130 500</b>	<b>-2,8</b>	<b>449 830</b>	<b>-0,6</b>	<b>100</b>	<b>3,4</b>
<b>Bundesrepublik Deutschland</b>	<b>116 641</b>	<b>-2,2</b>	<b>415 769</b>	<b>+0,5</b>	<b>92,4</b>	<b>3,6</b>
<b>Ausland</b>	<b>13 859</b>	<b>-7,4</b>	<b>34 061</b>	<b>-11,8</b>	<b>7,6</b>	<b>2,5</b>
<b>Europa</b>	<b>11 328</b>	<b>-6,8</b>	<b>26 402</b>	<b>-14,3</b>	<b>77,5</b>	<b>2,3</b>
EU-Länder	9 826	-5,1	22 732	-14,7	66,7	2,3
Belgien	524	-7,7	978	+14,3	2,9	1,9
Bulgarien	57	+42,5	129	-5,1	0,4	2,3
Dänemark	340	-21,7	578	-23,2	1,7	1,7
Estland	11	-35,3	21	-	0,1	1,9
Finnland	102	-24,4	377	+78,7	1,1	3,7
Frankreich	879	-18,8	1 627	-14,1	4,8	1,9
Griechenland	32	-28,9	57	-39,4	0,2	1,8
Republik Irland	54	+63,6	172	+100,0	0,5	3,2
Italien	623	-14,3	1 118	-23,1	3,3	1,8
Kroatien	34	+88,9	70	-27,1	0,2	2,1
Lettland	51	+45,7	154	+54,0	0,5	3,0
Litauen	98	+40,0	204	+23,6	0,6	2,1
Luxemburg	66	-	114	-18,0	0,3	1,7
Malta	6	+200,0	12	+300,0	-	2,0
Niederlande	2 338	-8,1	6 176	-1,3	18,1	2,6
Österreich	655	-4,2	1 161	-19,5	3,4	1,8
Polen	981	-2,3	2 578	-11,7	7,6	2,6
Portugal	61	-22,8	277	-39,7	0,8	4,5
Rumänien	711	+338,9	1 786	-21,4	5,2	2,5
Schweden	233	-18,5	348	-29,0	1,0	1,5
Slowakische Republik	66	+8,2	217	-70,6	0,6	3,3
Slowenien	46	+17,9	91	-22,9	0,3	2,0
Spanien	267	-15,5	544	-27,6	1,6	2,0
Tschechische Republik	382	-12,4	1 352	-5,7	4,0	3,5
Ungarn	141	-15,6	321	-43,4	0,9	2,3
Vereinigtes Königreich	1 064	-17,8	2 258	-27,2	6,6	2,1
Zypern	4	-60,0	12	-88,2	-	3,0
Island	5	-16,7	5	-37,5	-	1,0
Norwegen	85	-35,1	137	-55,1	0,4	1,6
Russland	230	-35,9	686	-27,3	2,0	3,0
Schweiz	606	-12,8	1 066	-23,7	3,1	1,8
Türkei	187	-46,7	431	-51,1	1,3	2,3
Ukraine	58	-14,7	208	+51,8	0,6	3,6
sonstige europäische Länder	331	+69,7	1 137	+134,4	3,3	3,4
<b>Afrika</b>	<b>73</b>	<b>+4,3</b>	<b>157</b>	<b>-20,7</b>	<b>0,5</b>	<b>2,2</b>
Republik Südafrika	55	+48,6	90	+66,7	0,3	1,6
sonstige afrikanische Länder	18	-45,5	67	-53,5	0,2	3,7
<b>Asien</b>	<b>659</b>	<b>-27,9</b>	<b>3 721</b>	<b>+3,9</b>	<b>10,9</b>	<b>5,6</b>
Arabische Golfstaaten	60	+20,0	1 915	+33,4	5,6	31,9
Volksrepublik China und Hongkong	150	-46,2	473	-22,3	1,4	3,2
Indien	100	+29,9	380	+65,9	1,1	3,8
Israel	29	-12,1	56	-28,2	0,2	1,9
Japan	110	-18,5	291	-32,5	0,9	2,6
Südkorea	30	-50,0	130	-30,9	0,4	4,3
Taiwan	16	-42,9	98	+36,1	0,3	6,1
sonstige asiatische Länder	164	-34,9	378	-29,6	1,1	2,3
<b>Amerika</b>	<b>749</b>	<b>+14,4</b>	<b>1 512</b>	<b>+2,4</b>	<b>4,4</b>	<b>2,0</b>
Kanada	52	+13,0	141	+2,2	0,4	2,7
USA	476	+5,8	997	-2,3	2,9	2,1
sonstige nordamerikanische Länder	1	-66,7	1	-85,7	-	1,0
Mittelamerika und Karibik	48	+433,3	102	+161,5	0,3	2,1
Brasilien	39	+30,0	100	+1,0	0,3	2,6
sonstige südamerikanische Länder	133	+13,7	171	-1,7	0,5	1,3
<b>Australien</b>	<b>19</b>	<b>-52,5</b>	<b>44</b>	<b>-64,8</b>	<b>0,1</b>	<b>2,3</b>
<b>Neuseeland und Ozeanien</b>	<b>9</b>	<b>+200,0</b>	<b>12</b>	<b>+100,0</b>	<b>-</b>	<b>1,3</b>
<b>Ohne Angabe</b>	<b>1 022</b>	<b>-9,1</b>	<b>2 213</b>	<b>-7,9</b>	<b>6,5</b>	<b>2,2</b>

## Noch: 2.4 Leistung der Beherbergungsstätten nach Reisegebieten und Herkunftsländern

Februar 2015

Reisegebiet Herkunftsland (ständiger Wohnsitz)	Ankünfte		Übernachtungen			Mittlere Aufenthalts- dauer <sup>3)</sup>
	aller Gäste	Verän- derung <sup>1)</sup>	aller Gäste	Verän- derung <sup>1)</sup>	Anteil <sup>2)</sup>	
<b>Sauerland</b>	<b>178 931</b>	<b>+15,9</b>	<b>554 052</b>	<b>+14,8</b>	<b>100</b>	<b>3,1</b>
<b>Bundesrepublik Deutschland</b>	<b>115 320</b>	<b>+10,8</b>	<b>351 325</b>	<b>+10,9</b>	<b>63,4</b>	<b>3,0</b>
<b>Ausland</b>	<b>63 611</b>	<b>+26,3</b>	<b>202 727</b>	<b>+22,3</b>	<b>36,6</b>	<b>3,2</b>
<b>Europa</b>	<b>62 104</b>	<b>+26,9</b>	<b>198 142</b>	<b>+23,1</b>	<b>97,7</b>	<b>3,2</b>
EU-Länder	60 566	+25,3	192 415	+20,7	94,9	3,2
Belgien	6 885	+125,6	22 839	+190,0	11,3	3,3
Bulgarien	25	+25,0	199	+2,6	0,1	8,0
Dänemark	1 926	+31,4	6 779	+23,8	3,3	3,5
Estland	15	-42,3	21	-19,2	-	1,4
Finnland	25	-13,8	30	-52,4	-	1,2
Frankreich	433	+8,3	950	+24,7	0,5	2,2
Griechenland	11	-	91	+435,3	-	8,3
Republik Irland	11	-47,6	15	-65,1	-	1,4
Italien	286	+25,4	624	+30,5	0,3	2,2
Kroatien	20	-37,5	81	+2,5	-	4,1
Lettland	33	+94,1	145	+141,7	0,1	4,4
Litauen	11	-70,3	23	-45,2	-	2,1
Luxemburg	35	-35,2	136	+28,3	0,1	3,9
Malta	4	x	10	x	-	2,5
Niederlande	48 397	+18,6	153 564	+11,1	75,7	3,2
Österreich	644	+40,6	1 507	+46,3	0,7	2,3
Polen	451	+20,6	1 013	+8,9	0,5	2,2
Portugal	46	-17,9	79	-17,7	-	1,7
Rumänien	112	-8,2	435	-41,1	0,2	3,9
Schweden	128	+33,3	268	+40,3	0,1	2,1
Slowakische Republik	23	-57,4	90	-25,0	-	3,9
Slowenien	18	-5,3	62	+26,5	-	3,4
Spanien	143	-41,6	284	-38,1	0,1	2,0
Tschechische Republik	220	-17,0	613	-33,9	0,3	2,8
Ungarn	43	+2,4	76	-20,8	-	1,8
Vereinigtes Königreich	621	+54,5	2 404	+95,6	1,2	3,9
Zypern	-	-	77	-20,6	-	-
Island	2	x	5	x	-	2,5
Norwegen	17	-26,1	29	-14,7	-	1,7
Russland	190	+163,9	607	+346,3	0,3	3,2
Schweiz	474	+26,4	1 288	+24,9	0,6	2,7
Türkei	91	+89,6	261	+151,0	0,1	2,9
Ukraine	19	-13,6	33	-50,0	-	1,7
sonstige europäische Länder	745	x	3 504	x	1,7	4,7
<b>Afrika</b>	<b>40</b>	<b>+110,5</b>	<b>73</b>	<b>+37,7</b>	<b>-</b>	<b>1,8</b>
Republik Südafrika	4	-42,9	6	-82,9	-	1,5
sonstige afrikanische Länder	36	+200,0	67	+272,2	-	1,9
<b>Asien</b>	<b>267</b>	<b>-38,2</b>	<b>1 806</b>	<b>-32,1</b>	<b>0,9</b>	<b>6,8</b>
Arabische Golfstaaten	19	-38,7	44	+4,8	-	2,3
Volksrepublik China und Hongkong	93	-23,1	281	-15,1	0,1	3,0
Indien	22	+29,4	139	+110,6	0,1	6,3
Israel	9	+50,0	10	-50,0	-	1,1
Japan	27	+22,7	67	+63,4	-	2,5
Südkorea	19	-55,8	89	-38,2	-	4,7
Taiwan	3	-50,0	6	-57,1	-	2,0
sonstige asiatische Länder	75	-59,7	1 170	-41,6	0,6	15,6
<b>Amerika</b>	<b>327</b>	<b>+35,1</b>	<b>1 132</b>	<b>+28,9</b>	<b>0,6</b>	<b>3,5</b>
Kanada	78	+290,0	332	+403,0	0,2	4,3
USA	200	+10,5	626	+12,4	0,3	3,1
sonstige nordamerikanische Länder	1	-	3	-81,3	-	3,0
Mittelamerika und Karibik	19	+26,7	108	-7,7	0,1	5,7
Brasilien	16	+23,1	40	-42,0	-	2,5
sonstige südamerikanische Länder	13	+8,3	23	-56,6	-	1,8
<b>Australien</b>	<b>12</b>	<b>+71,4</b>	<b>40</b>	<b>-</b>	<b>-</b>	<b>3,3</b>
<b>Neuseeland und Ozeanien</b>	<b>6</b>	<b>x</b>	<b>14</b>	<b>x</b>	<b>-</b>	<b>2,3</b>
<b>Ohne Angabe</b>	<b>855</b>	<b>+19,4</b>	<b>1 520</b>	<b>+36,6</b>	<b>0,7</b>	<b>1,8</b>

Anmerkungen Seite 31

## Noch: 2.4 Leistung der Beherbergungsstätten nach Reisegebieten und Herkunftsländern

Februar 2015

Reisegebiet Herkunftsland (ständiger Wohnsitz)	Ankünfte		Übernachtungen			Mittlere Aufenthalts- dauer <sup>3)</sup>
	aller Gäste	Verän- derung <sup>1)</sup>	aller Gäste	Verän- derung <sup>1)</sup>	Anteil <sup>2)</sup>	
<b>Siegerland-Wittgenstein</b>	<b>17 036</b>	<b>+0,8</b>	<b>59 945</b>	<b>+1,6</b>	<b>100</b>	<b>3,5</b>
<b>Bundesrepublik Deutschland</b>	<b>13 318</b>	<b>+5,3</b>	<b>50 509</b>	<b>-0,2</b>	<b>84,3</b>	<b>3,8</b>
<b>Ausland</b>	<b>3 718</b>	<b>-12,7</b>	<b>9 436</b>	<b>+12,1</b>	<b>15,7</b>	<b>2,5</b>
<b>Europa</b>	<b>2 912</b>	<b>-8,1</b>	<b>7 526</b>	<b>+21,9</b>	<b>79,8</b>	<b>2,6</b>
EU-Länder	2 696	-6,8	7 069	+25,6	74,9	2,6
Belgien	153	+50,0	329	+105,6	3,5	2,2
Bulgarien	6	-40,0	10	-37,5	0,1	1,7
Dänemark	44	+57,1	78	+27,9	0,8	1,8
Estland	-	-	-	-	-	-
Finnland	19	+216,7	51	+363,6	0,5	2,7
Frankreich	149	+3,5	278	-3,1	2,9	1,9
Griechenland	1	-80,0	1	-91,7	-	1,0
Republik Irland	5	+66,7	6	-40,0	0,1	1,2
Italien	69	-40,5	183	-26,2	1,9	2,7
Kroatien	13	+18,2	16	-	0,2	1,2
Lettland	19	x	31	x	0,3	1,6
Litauen	1	-66,7	1	-80,0	-	1,0
Luxemburg	7	-61,1	39	-29,1	0,4	5,6
Malta	-	-	-	-	-	-
Niederlande	1 696	-9,9	4 767	+34,7	50,5	2,8
Österreich	100	-8,3	226	+4,1	2,4	2,3
Polen	79	+46,3	291	+98,0	3,1	3,7
Portugal	20	-28,6	30	-48,3	0,3	1,5
Rumänien	16	-56,8	47	-26,6	0,5	2,9
Schweden	36	+44,0	51	+41,7	0,5	1,4
Slowakische Republik	10	-41,2	18	-43,8	0,2	1,8
Slowenien	2	-81,8	5	-61,5	0,1	2,5
Spanien	20	-53,5	38	-64,5	0,4	1,9
Tschechische Republik	71	+34,0	166	+3,1	1,8	2,3
Ungarn	17	-61,4	46	-47,1	0,5	2,7
Vereinigtes Königreich	143	-0,7	361	+25,8	3,8	2,5
Zypern	-	-	-	-	-	-
Island	-	-	-	-	-	-
Norwegen	12	+9,1	20	+5,3	0,2	1,7
Russland	53	-23,2	166	+31,7	1,8	3,1
Schweiz	108	-10,7	181	-1,1	1,9	1,7
Türkei	18	-	52	-58,1	0,6	2,9
Ukraine	5	x	7	x	0,1	1,4
sonstige europäische Länder	20	-65,5	31	-67,0	0,3	1,6
<b>Afrika</b>	<b>14</b>	<b>-</b>	<b>55</b>	<b>+57,1</b>	<b>0,6</b>	<b>3,9</b>
Republik Südafrika	4	+100,0	15	+200,0	0,2	3,8
sonstige afrikanische Länder	10	-16,7	40	+33,3	0,4	4,0
<b>Asien</b>	<b>135</b>	<b>-40,5</b>	<b>505</b>	<b>+0,2</b>	<b>5,4</b>	<b>3,7</b>
Arabische Golfstaaten	18	+5,9	89	+206,9	0,9	4,9
Volksrepublik China und Hongkong	50	-59,7	97	-55,7	1,0	1,9
Indien	11	-31,3	17	-48,5	0,2	1,5
Israel	-	-	-	-	-	-
Japan	12	-52,0	38	-37,7	0,4	3,2
Südkorea	5	-50,0	21	-22,2	0,2	4,2
Taiwan	-	-	-	-	-	-
sonstige asiatische Länder	39	+39,3	243	+100,8	2,6	6,2
<b>Amerika</b>	<b>94</b>	<b>+1,1</b>	<b>302</b>	<b>+7,1</b>	<b>3,2</b>	<b>3,2</b>
Kanada	8	-20,0	12	-55,6	0,1	1,5
USA	68	-5,6	211	-8,7	2,2	3,1
sonstige nordamerikanische Länder	3	+50,0	9	+125,0	0,1	3,0
Mittelamerika und Karibik	1	-	1	-	-	1,0
Brasilien	7	+40,0	50	+212,5	0,5	7,1
sonstige südamerikanische Länder	7	+133,3	19	x	0,2	2,7
<b>Australien</b>	<b>3</b>	<b>+50,0</b>	<b>5</b>	<b>+150,0</b>	<b>0,1</b>	<b>1,7</b>
<b>Neuseeland und Ozeanien</b>	<b>-</b>	<b>-</b>	<b>-</b>	<b>-</b>	<b>-</b>	<b>-</b>
<b>Ohne Angabe</b>	<b>560</b>	<b>-25,4</b>	<b>1 043</b>	<b>-26,3</b>	<b>11,1</b>	<b>1,9</b>

Anmerkungen Seite 31

## Noch: 2.4 Leistung der Beherbergungsstätten nach Reisegebieten und Herkunftsländern

Februar 2015

Reisegebiet Herkunftsland (ständiger Wohnsitz)	Ankünfte		Übernachtungen			Mittlere Aufenthalts- dauer <sup>3)</sup>
	aller Gäste	Verän- derung <sup>1)</sup>	aller Gäste	Verän- derung <sup>1)</sup>	Anteil <sup>2)</sup>	
<b>Bergisches Land</b>	<b>40 882</b>	<b>+0,2</b>	<b>109 210</b>	<b>+3,2</b>	<b>100</b>	<b>2,7</b>
<b>Bundesrepublik Deutschland</b>	<b>35 591</b>	<b>+1,0</b>	<b>97 951</b>	<b>+4,3</b>	<b>89,7</b>	<b>2,8</b>
<b>Ausland</b>	<b>5 291</b>	<b>-5,2</b>	<b>11 259</b>	<b>-5,6</b>	<b>10,3</b>	<b>2,1</b>
<b>Europa</b>	<b>4 214</b>	<b>+8,3</b>	<b>8 547</b>	<b>+9,0</b>	<b>75,9</b>	<b>2,0</b>
EU-Länder	3 671	+20,4	7 385	+17,1	65,6	2,0
Belgien	380	+30,6	636	+28,0	5,6	1,7
Bulgarien	12	+9,1	63	+125,0	0,6	5,3
Dänemark	52	+4,0	72	+1,4	0,6	1,4
Estland	—	—	—	—	—	—
Finnland	42	+61,5	52	+52,9	0,5	1,2
Frankreich	289	-29,9	504	-20,3	4,5	1,7
Griechenland	26	-18,8	56	-30,0	0,5	2,2
Republik Irland	18	+100,0	39	+5,4	0,3	2,2
Italien	317	+36,1	598	+25,6	5,3	1,9
Kroatien	18	+157,1	44	+450,0	0,4	2,4
Lettland	15	+275,0	22	+266,7	0,2	1,5
Litauen	2	-71,4	7	-12,5	0,1	3,5
Luxemburg	40	-42,9	183	-32,5	1,6	4,6
Malta	—	—	—	—	—	—
Niederlande	742	+22,8	1 318	+5,7	11,7	1,8
Österreich	275	+34,8	596	+54,8	5,3	2,2
Polen	200	+5,8	545	+2,8	4,8	2,7
Portugal	22	-42,1	45	-47,1	0,4	2,0
Rumänien	45	+164,7	250	x	2,2	5,6
Schweden	72	+26,3	107	+13,8	1,0	1,5
Slowakische Republik	75	-16,7	183	-52,5	1,6	2,4
Slowenien	78	+169,0	429	x	3,8	5,5
Spanien	192	+56,1	375	+59,6	3,3	2,0
Tschechische Republik	145	+68,6	263	+44,5	2,3	1,8
Ungarn	43	+22,9	87	+64,2	0,8	2,0
Vereinigtes Königreich	568	+39,2	908	+9,7	8,1	1,6
Zypern	3	-50,0	3	-50,0	—	1,0
Island	1	-75,0	1	-87,5	—	1,0
Norwegen	16	-57,9	34	-41,4	0,3	2,1
Russland	83	-73,8	181	-69,4	1,6	2,2
Schweiz	298	-23,8	551	-12,7	4,9	1,8
Türkei	88	+137,8	253	+127,9	2,2	2,9
Ukraine	16	-33,3	45	-11,8	0,4	2,8
sonstige europäische Länder	41	+36,7	97	+14,1	0,9	2,4
<b>Afrika</b>	<b>32</b>	<b>+28,0</b>	<b>138</b>	<b>+36,6</b>	<b>1,2</b>	<b>4,3</b>
Republik Südafrika	9	-10,0	50	+72,4	0,4	5,6
sonstige afrikanische Länder	23	+53,3	88	+22,2	0,8	3,8
<b>Asien</b>	<b>452</b>	<b>-57,1</b>	<b>1 231</b>	<b>-51,9</b>	<b>10,9</b>	<b>2,7</b>
Arabische Golfstaaten	2	-75,0	23	-20,7	0,2	11,5
Volksrepublik China und Hongkong	256	-68,8	522	-68,9	4,6	2,0
Indien	24	-69,2	222	-23,7	2,0	9,3
Israel	20	-31,0	42	-40,8	0,4	2,1
Japan	92	+148,6	273	+111,6	2,4	3,0
Südkorea	15	+36,4	16	-67,3	0,1	1,1
Taiwan	16	+433,3	32	+3,2	0,3	2,0
sonstige asiatische Länder	27	-59,1	101	-63,8	0,9	3,7
<b>Amerika</b>	<b>239</b>	<b>-11,2</b>	<b>663</b>	<b>-19,8</b>	<b>5,9</b>	<b>2,8</b>
Kanada	15	+36,4	42	+10,5	0,4	2,8
USA	135	-33,2	433	-27,0	3,8	3,2
sonstige nordamerikanische Länder	3	x	11	x	0,1	3,7
Mittelamerika und Karibik	23	+283,3	50	+233,3	0,4	2,2
Brasilien	16	-40,7	44	-62,4	0,4	2,8
sonstige südamerikanische Länder	47	+104,3	83	+29,7	0,7	1,8
<b>Australien</b>	<b>9</b>	<b>-18,2</b>	<b>13</b>	<b>-31,6</b>	<b>0,1</b>	<b>1,4</b>
<b>Neuseeland und Ozeanien</b>	<b>5</b>	<b>+150,0</b>	<b>7</b>	<b>+40,0</b>	<b>0,1</b>	<b>1,4</b>
<b>Ohne Angabe</b>	<b>340</b>	<b>+2,4</b>	<b>660</b>	<b>+15,6</b>	<b>5,9</b>	<b>1,9</b>

Anmerkungen Seite 31

## Noch: 2.4 Leistung der Beherbergungsstätten nach Reisegebieten und Herkunftsländern

Februar 2015

Reisegebiet Herkunftsland (ständiger Wohnsitz)	Ankünfte		Übernachtungen			Mittlere Aufenthalts- dauer <sup>3)</sup>
	aller Gäste	Verän- derung <sup>1)</sup>	aller Gäste	Verän- derung <sup>1)</sup>	Anteil <sup>2)</sup>	
<b>Bonn und Rhein-Sieg-Kreis</b>	<b>94 051</b>	<b>-1,0</b>	<b>185 681</b>	<b>+1,7</b>	<b>100</b>	<b>2,0</b>
<b>Bundesrepublik Deutschland</b>	<b>79 510</b>	<b>-3,7</b>	<b>154 596</b>	<b>-1,4</b>	<b>83,3</b>	<b>1,9</b>
<b>Ausland</b>	<b>14 541</b>	<b>+16,5</b>	<b>31 085</b>	<b>+20,7</b>	<b>16,7</b>	<b>2,1</b>
<b>Europa</b>	<b>10 476</b>	<b>+15,9</b>	<b>21 132</b>	<b>+20,0</b>	<b>68,0</b>	<b>2,0</b>
EU-Länder	8 695	+19,9	16 938	+20,3	54,5	1,9
Belgien	897	+31,3	1 527	+29,3	4,9	1,7
Bulgarien	52	+108,0	137	+280,6	0,4	2,6
Dänemark	132	+41,9	237	+34,7	0,8	1,8
Estland	22	+214,3	98	+292,0	0,3	4,5
Finnland	106	+55,9	181	+37,1	0,6	1,7
Frankreich	897	+18,8	1 803	+12,0	5,8	2,0
Griechenland	98	+12,6	234	+26,5	0,8	2,4
Republik Irland	124	+121,4	212	+105,8	0,7	1,7
Italien	495	+23,8	1 032	+40,0	3,3	2,1
Kroatien	44	-30,2	65	-42,0	0,2	1,5
Lettland	26	+188,9	55	+161,9	0,2	2,1
Litauen	119	+395,8	362	+417,1	1,2	3,0
Luxemburg	173	+11,6	280	+3,7	0,9	1,6
Malta	10	-50,0	14	-41,7	-	1,4
Niederlande	1 730	+21,5	2 815	+14,0	9,1	1,6
Österreich	735	+5,8	1 318	+12,7	4,2	1,8
Polen	460	+65,5	1 145	+52,3	3,7	2,5
Portugal	42	-20,8	98	-44,6	0,3	2,3
Rumänien	98	-3,0	231	-47,4	0,7	2,4
Schweden	130	-5,8	249	-7,1	0,8	1,9
Slowakische Republik	112	+13,1	423	+128,6	1,4	3,8
Slowenien	37	-36,2	55	-40,2	0,2	1,5
Spanien	337	+4,0	690	-4,2	2,2	2,0
Tschechische Republik	328	+26,6	611	+30,3	2,0	1,9
Ungarn	162	+21,8	403	+14,8	1,3	2,5
Vereinigtes Königreich	1 307	+4,9	2 527	+10,0	8,1	1,9
Zypern	22	x	136	x	0,4	6,2
Island	5	-28,6	36	+140,0	0,1	7,2
Norwegen	57	-1,7	130	+18,2	0,4	2,3
Russland	296	-6,3	906	+3,4	2,9	3,1
Schweiz	968	+14,7	1 794	+18,2	5,8	1,9
Türkei	105	+1,0	237	-3,3	0,8	2,3
Ukraine	47	+88,0	101	+77,2	0,3	2,1
sonstige europäische Länder	303	-30,2	990	+39,6	3,2	3,3
<b>Afrika</b>	<b>169</b>	<b>-5,6</b>	<b>478</b>	<b>+6,5</b>	<b>1,5</b>	<b>2,8</b>
Republik Südafrika	39	-49,4	87	-50,3	0,3	2,2
sonstige afrikanische Länder	130	+27,5	391	+42,7	1,3	3,0
<b>Asien</b>	<b>1 608</b>	<b>+4,7</b>	<b>4 947</b>	<b>+24,2</b>	<b>15,9</b>	<b>3,1</b>
Arabische Golfstaaten	442	-27,1	1 799	+9,8	5,8	4,1
Volksrepublik China und Hongkong	371	+82,8	731	+43,9	2,4	2,0
Indien	73	-5,2	425	+3,2	1,4	5,8
Israel	64	+18,5	141	+25,9	0,5	2,2
Japan	245	+21,3	698	+102,3	2,2	2,8
Südkorea	111	+2,8	272	+17,2	0,9	2,5
Taiwan	45	+164,7	87	+222,2	0,3	1,9
sonstige asiatische Länder	257	-4,5	794	+11,8	2,6	3,1
<b>Amerika</b>	<b>1 427</b>	<b>+43,6</b>	<b>3 216</b>	<b>+44,9</b>	<b>10,3</b>	<b>2,3</b>
Kanada	82	+18,8	316	+58,0	1,0	3,9
USA	929	+23,9	2 032	+35,7	6,5	2,2
sonstige nordamerikanische Länder	-	-	-	-	-	-
Mittelamerika und Karibik	50	+16,3	117	+39,3	0,4	2,3
Brasilien	208	+307,8	430	+190,5	1,4	2,1
sonstige südamerikanische Länder	158	+209,8	321	+55,1	1,0	2,0
<b>Australien</b>	<b>59</b>	<b>+96,7</b>	<b>143</b>	<b>+113,4</b>	<b>0,5</b>	<b>2,4</b>
<b>Neuseeland und Ozeanien</b>	<b>18</b>	<b>+20,0</b>	<b>41</b>	<b>-61,3</b>	<b>0,1</b>	<b>2,3</b>
<b>Ohne Angabe</b>	<b>784</b>	<b>+14,8</b>	<b>1 128</b>	<b>-15,0</b>	<b>3,6</b>	<b>1,4</b>

## Noch: 2.4 Leistung der Beherbergungsstätten nach Reisegebieten und Herkunftsländern

Februar 2015

Reisegebiet Herkunftsland (ständiger Wohnsitz)	Ankünfte		Übernachtungen			Mittlere Aufenthalts- dauer <sup>3)</sup>
	aller Gäste	Verän- derung <sup>1)</sup>	aller Gäste	Verän- derung <sup>1)</sup>	Anteil <sup>2)</sup>	
<b>Köln und Rhein-Erft-Kreis</b>	<b>282 705</b>	<b>+4,2</b>	<b>518 434</b>	<b>+11,9</b>	<b>100</b>	<b>1,8</b>
<b>Bundesrepublik Deutschland</b>	<b>211 608</b>	<b>+2,6</b>	<b>374 632</b>	<b>+8,4</b>	<b>72,3</b>	<b>1,8</b>
<b>Ausland</b>	<b>71 097</b>	<b>+9,1</b>	<b>143 802</b>	<b>+22,1</b>	<b>27,7</b>	<b>2,0</b>
<b>Europa</b>	<b>50 197</b>	<b>+10,8</b>	<b>99 346</b>	<b>+24,9</b>	<b>69,1</b>	<b>2,0</b>
EU-Länder	42 174	+16,2	81 557	+31,0	56,7	1,9
Belgien	4 172	+18,0	6 646	+28,8	4,6	1,6
Bulgarien	267	+100,8	706	+141,0	0,5	2,6
Dänemark	1 000	+63,4	1 720	+58,7	1,2	1,7
Estland	401	+335,9	508	+234,2	0,4	1,3
Finnland	486	-4,9	1 163	+35,1	0,8	2,4
Frankreich	4 470	+9,7	7 860	+16,8	5,5	1,8
Griechenland	396	+38,5	1 139	+88,9	0,8	2,9
Republik Irland	950	+134,0	1 871	+118,3	1,3	2,0
Italien	3 100	+9,2	6 770	+26,4	4,7	2,2
Kroatien	88	-15,4	279	+59,4	0,2	3,2
Lettland	119	+1,7	211	-38,8	0,1	1,8
Litauen	159	+37,1	325	+58,5	0,2	2,0
Luxemburg	1 574	+25,0	2 572	+32,0	1,8	1,6
Malta	30	-	46	-38,7	-	1,5
Niederlande	6 744	+15,4	10 992	+18,0	7,6	1,6
Österreich	2 754	-3,3	5 327	+7,7	3,7	1,9
Polen	1 794	+3,6	5 657	+49,8	3,9	3,2
Portugal	353	+7,3	868	+33,5	0,6	2,5
Rumänien	629	-8,7	1 294	+20,7	0,9	2,1
Schweden	825	+2,0	1 917	+31,9	1,3	2,3
Slowakische Republik	169	-14,6	296	-7,2	0,2	1,8
Slowenien	108	-63,5	176	-54,5	0,1	1,6
Spanien	2 525	+26,8	5 621	+62,0	3,9	2,2
Tschechische Republik	502	+12,1	983	+33,2	0,7	2,0
Ungarn	477	+25,5	1 223	+22,2	0,9	2,6
Vereinigtes Königreich	8 042	+22,2	15 263	+36,3	10,6	1,9
Zypern	40	+5,3	124	+44,2	0,1	3,1
Island	97	+4,3	193	+2,1	0,1	2,0
Norwegen	373	+6,0	740	+7,1	0,5	2,0
Russland	1 049	-47,9	2 809	-41,1	2,0	2,7
Schweiz	3 918	+8,0	7 748	+25,5	5,4	2,0
Türkei	1 485	-3,9	3 606	+26,7	2,5	2,4
Ukraine	214	-46,1	648	-25,8	0,5	3,0
sonstige europäische Länder	887	-8,4	2 045	+18,3	1,4	2,3
<b>Afrika</b>	<b>627</b>	<b>-24,1</b>	<b>3 504</b>	<b>+27,9</b>	<b>2,4</b>	<b>5,6</b>
Republik Südafrika	144	+34,6	330	+32,5	0,2	2,3
sonstige afrikanische Länder	483	-32,8	3 174	+27,4	2,2	6,6
<b>Asien</b>	<b>6 945</b>	<b>-5,3</b>	<b>16 801</b>	<b>-1,2</b>	<b>11,7</b>	<b>2,4</b>
Arabische Golfstaaten	773	+4,2	2 278	-9,7	1,6	2,9
Volksrepublik China und Hongkong	1 910	+13,0	3 951	+15,4	2,7	2,1
Indien	483	-16,7	2 080	-10,0	1,4	4,3
Israel	370	+6,0	950	+58,3	0,7	2,6
Japan	1 584	-20,4	2 640	-13,0	1,8	1,7
Südkorea	479	-1,8	1 044	+20,7	0,7	2,2
Taiwan	286	-10,6	604	+11,6	0,4	2,1
sonstige asiatische Länder	1 060	-10,0	3 254	-12,1	2,3	3,1
<b>Amerika</b>	<b>9 518</b>	<b>+5,5</b>	<b>17 629</b>	<b>+27,7</b>	<b>12,3</b>	<b>1,9</b>
Kanada	738	+62,6	1 411	+72,9	1,0	1,9
USA	7 301	+0,7	12 364	+20,5	8,6	1,7
sonstige nordamerikanische Länder	72	-8,9	176	+36,4	0,1	2,4
Mittelamerika und Karibik	249	+4,6	795	+50,9	0,6	3,2
Brasilien	780	+13,7	1 960	+40,1	1,4	2,5
sonstige südamerikanische Länder	378	+20,8	923	+37,1	0,6	2,4
<b>Australien</b>	<b>545</b>	<b>+29,1</b>	<b>1 148</b>	<b>+49,5</b>	<b>0,8</b>	<b>2,1</b>
<b>Neuseeland und Ozeanien</b>	<b>89</b>	<b>-7,3</b>	<b>216</b>	<b>+3,3</b>	<b>0,2</b>	<b>2,4</b>
<b>Ohne Angabe</b>	<b>3 176</b>	<b>+48,2</b>	<b>5 158</b>	<b>+37,8</b>	<b>3,6</b>	<b>1,6</b>

Anmerkungen Seite 31



## Noch: 2.4 Leistung der Beherbergungsstätten nach Reisegebieten und Herkunftsländern

Februar 2015

Reisegebiet Herkunftsland (ständiger Wohnsitz)	Ankünfte		Übernachtungen			Mittlere Aufenthalts- dauer <sup>3)</sup>
	aller Gäste	Verän- derung <sup>1)</sup>	aller Gäste	Verän- derung <sup>1)</sup>	Anteil <sup>2)</sup>	
<b>Düsseldorf und Kreis Mettmann</b>	<b>222 363</b>	<b>-5,8</b>	<b>376 318</b>	<b>-9,0</b>	<b>100</b>	<b>1,7</b>
<b>Bundesrepublik Deutschland</b>	<b>147 798</b>	<b>-2,3</b>	<b>240 418</b>	<b>-4,0</b>	<b>63,9</b>	<b>1,6</b>
<b>Ausland</b>	<b>74 565</b>	<b>-12,1</b>	<b>135 900</b>	<b>-16,7</b>	<b>36,1</b>	<b>1,8</b>
<b>Europa</b>	<b>52 658</b>	<b>-14,2</b>	<b>91 887</b>	<b>-18,5</b>	<b>67,6</b>	<b>1,7</b>
EU-Länder	41 758	-14,6	69 532	-19,3	51,2	1,7
Belgien	2 831	+16,0	4 002	+15,3	2,9	1,4
Bulgarien	267	+1,5	619	+31,4	0,5	2,3
Dänemark	782	-45,6	1 278	-44,8	0,9	1,6
Estland	177	-2,7	302	-22,2	0,2	1,7
Finnland	717	-23,2	1 325	-28,0	1,0	1,8
Frankreich	3 759	-24,3	5 730	-28,8	4,2	1,5
Griechenland	621	+7,3	1 355	+10,9	1,0	2,2
Republik Irland	677	+19,8	1 092	+16,5	0,8	1,6
Italien	3 522	-46,8	6 785	-51,8	5,0	1,9
Kroatien	120	+31,9	279	+43,1	0,2	2,3
Lettland	116	-0,9	218	-23,8	0,2	1,9
Litauen	251	-14,3	420	-16,0	0,3	1,7
Luxemburg	630	+27,8	961	+37,1	0,7	1,5
Malta	27	-65,4	69	-44,4	0,1	2,6
Niederlande	7 024	+2,8	10 017	-0,6	7,4	1,4
Österreich	3 266	+3,9	5 338	+1,2	3,9	1,6
Polen	1 372	-26,6	3 016	-31,8	2,2	2,2
Portugal	622	+0,5	1 233	-7,7	0,9	2,0
Rumänien	525	-0,4	1 404	-2,0	1,0	2,7
Schweden	1 266	-35,0	2 072	-36,8	1,5	1,6
Slowakische Republik	255	-3,8	471	-9,2	0,3	1,8
Slowenien	116	+17,2	222	+32,9	0,2	1,9
Spanien	3 463	-11,9	5 725	-18,8	4,2	1,7
Tschechische Republik	520	-20,9	920	-32,0	0,7	1,8
Ungarn	439	-11,1	805	-17,4	0,6	1,8
Vereinigtes Königreich	8 338	-11,5	13 732	-12,1	10,1	1,6
Zypern	55	+17,0	142	+36,5	0,1	2,6
Island	62	-38,6	140	-31,0	0,1	2,3
Norwegen	600	-40,6	998	-40,7	0,7	1,7
Russland	3 054	-35,2	7 397	-41,1	5,4	2,4
Schweiz	3 139	-10,7	5 268	-8,7	3,9	1,7
Türkei	1 665	-14,4	3 048	-16,1	2,2	1,8
Ukraine	280	-17,4	607	-26,8	0,4	2,2
sonstige europäische Länder	2 100	+151,2	4 897	+167,0	3,6	2,3
<b>Afrika</b>	<b>957</b>	<b>-9,7</b>	<b>1 924</b>	<b>-24,8</b>	<b>1,4</b>	<b>2,0</b>
Republik Südafrika	157	-54,9	313	-62,7	0,2	2,0
sonstige afrikanische Länder	800	+12,4	1 611	-6,2	1,2	2,0
<b>Asien</b>	<b>10 923</b>	<b>+22,2</b>	<b>23 180</b>	<b>+6,5</b>	<b>17,1</b>	<b>2,1</b>
Arabische Golfstaaten	2 393	+11,5	3 877	-0,3	2,9	1,6
Volksrepublik China und Hongkong	2 019	+15,4	4 330	+9,4	3,2	2,1
Indien	968	+26,7	2 896	-23,9	2,1	3,0
Israel	516	+26,5	1 092	+24,7	0,8	2,1
Japan	3 425	+41,6	7 223	+31,4	5,3	2,1
Südkorea	363	+51,9	904	+51,7	0,7	2,5
Taiwan	223	-2,6	524	-27,3	0,4	2,3
sonstige asiatische Länder	1 016	+2,8	2 334	-4,1	1,7	2,3
<b>Amerika</b>	<b>4 976</b>	<b>-36,5</b>	<b>10 624</b>	<b>-35,5</b>	<b>7,8</b>	<b>2,1</b>
Kanada	350	-39,2	704	-42,0	0,5	2,0
USA	3 964	-28,9	7 510	-31,6	5,5	1,9
sonstige nordamerikanische Länder	24	-67,1	92	-60,5	0,1	3,8
Mittelamerika und Karibik	89	-64,8	209	-67,5	0,2	2,3
Brasilien	296	-67,1	797	-65,2	0,6	2,7
sonstige südamerikanische Länder	253	-44,9	1 312	+18,6	1,0	5,2
<b>Australien</b>	<b>241</b>	<b>-51,2</b>	<b>504</b>	<b>-53,0</b>	<b>0,4</b>	<b>2,1</b>
<b>Neuseeland und Ozeanien</b>	<b>81</b>	<b>+15,7</b>	<b>136</b>	<b>+3,0</b>	<b>0,1</b>	<b>1,7</b>
<b>Ohne Angabe</b>	<b>4 729</b>	<b>-6,2</b>	<b>7 645</b>	<b>-10,6</b>	<b>5,6</b>	<b>1,6</b>

## Noch: 2.4 Leistung der Beherbergungsstätten nach Reisegebieten und Herkunftsländern

Februar 2015

Reisegebiet Herkunftsland (ständiger Wohnsitz)	Ankünfte		Übernachtungen			Mittlere Aufenthalts- dauer <sup>3)</sup>
	aller Gäste	Verän- derung <sup>1)</sup>	aller Gäste	Verän- derung <sup>1)</sup>	Anteil <sup>2)</sup>	
<b>Ruhrgebiet</b>	<b>225 974</b>	<b>-2,5</b>	<b>452 055</b>	<b>-1,3</b>	<b>100</b>	<b>2,0</b>
<b>Bundesrepublik Deutschland</b>	<b>191 092</b>	<b>-0,2</b>	<b>384 796</b>	<b>+0,7</b>	<b>85,1</b>	<b>2,0</b>
<b>Ausland</b>	<b>34 882</b>	<b>-13,8</b>	<b>67 259</b>	<b>-11,6</b>	<b>14,9</b>	<b>1,9</b>
<b>Europa</b>	<b>27 655</b>	<b>-10,6</b>	<b>50 605</b>	<b>-9,1</b>	<b>75,2</b>	<b>1,8</b>
EU-Länder	23 282	-10,1	42 436	-7,0	63,1	1,8
Belgien	1 699	+25,7	2 661	+38,4	4,0	1,6
Bulgarien	225	-30,3	630	+1,1	0,9	2,8
Dänemark	703	-17,0	1 324	-1,0	2,0	1,9
Estland	135	+110,9	251	+84,6	0,4	1,9
Finnland	255	+28,1	520	+48,6	0,8	2,0
Frankreich	1 879	-18,3	3 211	-10,1	4,8	1,7
Griechenland	233	+11,0	736	+21,3	1,1	3,2
Republik Irland	233	+46,5	449	+40,8	0,7	1,9
Italien	1 231	-31,2	2 372	-35,7	3,5	1,9
Kroatien	152	+35,7	352	+26,6	0,5	2,3
Lettland	101	-17,2	199	-19,8	0,3	2,0
Litauen	255	+22,0	471	+0,9	0,7	1,8
Luxemburg	532	+32,3	755	+18,5	1,1	1,4
Malta	3	-57,1	5	-68,8	-	1,7
Niederlande	4 820	-7,8	7 663	-1,4	11,4	1,6
Österreich	2 075	-5,8	3 888	-10,0	5,8	1,9
Polen	1 587	-20,2	3 045	-9,6	4,5	1,9
Portugal	136	-31,3	299	-41,8	0,4	2,2
Rumänien	847	-0,9	1 702	-5,8	2,5	2,0
Schweden	607	-2,6	1 054	-10,4	1,6	1,7
Slowakische Republik	205	-3,3	526	-2,8	0,8	2,6
Slowenien	94	-16,8	168	-24,3	0,2	1,8
Spanien	900	-22,8	1 792	-14,6	2,7	2,0
Tschechische Republik	337	-43,2	668	-38,3	1,0	2,0
Ungarn	467	-11,6	1 127	-0,2	1,7	2,4
Vereinigtes Königreich	3 566	-13,2	6 554	-11,4	9,7	1,8
Zypern	5	+25,0	14	+180,0	-	2,8
Island	22	+214,3	29	+123,1	-	1,3
Norwegen	285	-16,2	572	-3,9	0,9	2,0
Russland	634	-43,0	1 542	-43,9	2,3	2,4
Schweiz	1 822	-3,3	2 926	-6,6	4,4	1,6
Türkei	512	+2,6	970	-8,9	1,4	1,9
Ukraine	134	-51,3	242	-55,4	0,4	1,8
sonstige europäische Länder	964	+4,6	1 888	-4,2	2,8	2,0
<b>Afrika</b>	<b>388</b>	<b>-11,0</b>	<b>903</b>	<b>-18,4</b>	<b>1,3</b>	<b>2,3</b>
Republik Südafrika	96	-22,6	231	-31,7	0,3	2,4
sonstige afrikanische Länder	292	-6,4	672	-12,5	1,0	2,3
<b>Asien</b>	<b>2 036</b>	<b>-36,8</b>	<b>6 056</b>	<b>-25,4</b>	<b>9,0</b>	<b>3,0</b>
Arabische Golfstaaten	157	-13,3	709	+41,0	1,1	4,5
Volksrepublik China und Hongkong	522	-50,7	1 070	-63,7	1,6	2,0
Indien	279	-55,6	713	-55,5	1,1	2,6
Israel	101	+48,5	167	+49,1	0,2	1,7
Japan	458	-31,6	1 222	-17,3	1,8	2,7
Südkorea	56	-18,8	166	+0,6	0,2	3,0
Taiwan	43	+2,4	128	+43,8	0,2	3,0
sonstige asiatische Länder	420	-16,5	1 881	+54,3	2,8	4,5
<b>Amerika</b>	<b>1 995</b>	<b>+4,6</b>	<b>4 204</b>	<b>+1,3</b>	<b>6,3</b>	<b>2,1</b>
Kanada	147	-2,0	407	+9,4	0,6	2,8
USA	1 508	+9,6	2 663	-7,2	4,0	1,8
sonstige nordamerikanische Länder	31	-29,5	64	+12,3	0,1	2,1
Mittelamerika und Karibik	67	-16,3	172	-37,2	0,3	2,6
Brasilien	142	-	623	+79,0	0,9	4,4
sonstige südamerikanische Länder	100	-13,8	275	+20,6	0,4	2,8
<b>Australien</b>	<b>105</b>	<b>-21,1</b>	<b>299</b>	<b>-9,1</b>	<b>0,4</b>	<b>2,8</b>
<b>Neuseeland und Ozeanien</b>	<b>24</b>	<b>-11,1</b>	<b>67</b>	<b>-24,7</b>	<b>0,1</b>	<b>2,8</b>
<b>Ohne Angabe</b>	<b>2 679</b>	<b>-29,1</b>	<b>5 125</b>	<b>-22,3</b>	<b>7,6</b>	<b>1,9</b>

Anmerkungen Seite 31

## Noch: 2.4 Leistung der Beherbergungsstätten nach Reisegebieten und Herkunftsländern

Februar 2015

Reisegebiet Herkunftsland (ständiger Wohnsitz)	Ankünfte		Übernachtungen			Mittlere Aufenthalts- dauer <sup>3)</sup>
	aller Gäste	Verän- derung <sup>1)</sup>	aller Gäste	Verän- derung <sup>1)</sup>	Anteil <sup>2)</sup>	
<b>Bergisches Städtedreieck</b>	<b>24 627</b>	<b>+2,1</b>	<b>58 927</b>	<b>+6,7</b>	<b>100</b>	<b>2,4</b>
<b>Bundesrepublik Deutschland</b>	<b>20 808</b>	<b>+3,9</b>	<b>51 194</b>	<b>+11,2</b>	<b>86,9</b>	<b>2,5</b>
<b>Ausland</b>	<b>3 819</b>	<b>-6,6</b>	<b>7 733</b>	<b>-16,0</b>	<b>13,1</b>	<b>2,0</b>
<b>Europa</b>	<b>2 838</b>	<b>-13,9</b>	<b>5 776</b>	<b>-16,0</b>	<b>74,7</b>	<b>2,0</b>
EU-Länder	2 410	-11,2	4 927	-12,5	63,7	2,0
Belgien	122	-22,3	179	-27,8	2,3	1,5
Bulgarien	33	+135,7	42	+44,8	0,5	1,3
Dänemark	51	-53,2	68	-79,1	0,9	1,3
Estland	3	-62,5	6	-25,0	0,1	2,0
Finnland	29	-	69	+15,0	0,9	2,4
Frankreich	270	-37,4	527	-31,6	6,8	2,0
Griechenland	18	-50,0	61	-42,5	0,8	3,4
Republik Irland	10	-16,7	16	-27,3	0,2	1,6
Italien	216	-13,3	388	-23,9	5,0	1,8
Kroatien	8	-27,3	12	-25,0	0,2	1,5
Lettland	6	-66,7	6	-88,9	0,1	1,0
Litauen	7	-69,6	7	-77,4	0,1	1,0
Luxemburg	98	+250,0	175	+297,7	2,3	1,8
Malta	1	-	2	+100,0	-	2,0
Niederlande	444	+65,7	792	+80,0	10,2	1,8
Österreich	161	+5,2	519	+69,6	6,7	3,2
Polen	142	-32,4	328	-49,9	4,2	2,3
Portugal	30	-14,3	50	-43,2	0,6	1,7
Rumänien	53	-45,9	84	-71,7	1,1	1,6
Schweden	97	-11,8	124	-38,6	1,6	1,3
Slowakische Republik	64	-19,0	180	-0,6	2,3	2,8
Slowenien	13	-23,5	61	-24,7	0,8	4,7
Spanien	96	-38,5	184	-41,8	2,4	1,9
Tschechische Republik	108	+22,7	118	-39,5	1,5	1,1
Ungarn	126	+223,1	613	x	7,9	4,9
Vereinigtes Königreich	204	-33,1	312	-40,6	4,0	1,5
Zypern	-	-100,0	4	-91,8	0,1	-
Island	1	x	1	x	-	1,0
Norwegen	11	-26,7	15	-40,0	0,2	1,4
Russland	61	-29,1	153	-41,6	2,0	2,5
Schweiz	229	+10,1	451	+15,9	5,8	2,0
Türkei	67	-51,1	128	-63,5	1,7	1,9
Ukraine	22	-4,3	47	-2,1	0,6	2,1
sonstige europäische Länder	37	-67,3	54	-67,7	0,7	1,5
<b>Afrika</b>	<b>30</b>	<b>+25,0</b>	<b>98</b>	<b>+48,5</b>	<b>1,3</b>	<b>3,3</b>
Republik Südafrika	4	-60,0	13	+8,3	0,2	3,3
sonstige afrikanische Länder	26	+85,7	85	+57,4	1,1	3,3
<b>Asien</b>	<b>284</b>	<b>-1,7</b>	<b>782</b>	<b>-28,7</b>	<b>10,1</b>	<b>2,8</b>
Arabische Golfstaaten	13	+62,5	44	+18,9	0,6	3,4
Volksrepublik China und Hongkong	115	-19,0	365	-42,8	4,7	3,2
Indien	32	+52,4	81	-13,8	1,0	2,5
Israel	6	-53,8	15	-11,8	0,2	2,5
Japan	34	-8,1	98	+42,0	1,3	2,9
Südkorea	25	+13,6	54	-56,1	0,7	2,2
Taiwan	4	-60,0	4	-91,5	0,1	1,0
sonstige asiatische Länder	55	+52,8	121	+68,1	1,6	2,2
<b>Amerika</b>	<b>337</b>	<b>+15,0</b>	<b>586</b>	<b>-27,4</b>	<b>7,6</b>	<b>1,7</b>
Kanada	31	+72,2	43	-17,3	0,6	1,4
USA	244	+23,2	427	-21,8	5,5	1,8
sonstige nordamerikanische Länder	-	-	-	-	-	-
Mittelamerika und Karibik	38	+245,5	51	+34,2	0,7	1,3
Brasilien	13	-59,4	48	-52,0	0,6	3,7
sonstige südamerikanische Länder	11	-65,6	17	-73,0	0,2	1,5
<b>Australien</b>	<b>1</b>	<b>-90,0</b>	<b>1</b>	<b>-96,8</b>	<b>-</b>	<b>1,0</b>
<b>Neuseeland und Ozeanien</b>	<b>1</b>	<b>-</b>	<b>1</b>	<b>-50,0</b>	<b>-</b>	<b>1,0</b>
<b>Ohne Angabe</b>	<b>328</b>	<b>+87,4</b>	<b>489</b>	<b>+46,8</b>	<b>6,3</b>	<b>1,5</b>

## Noch: 2.4 Leistung der Beherbergungsstätten nach Reisegebieten und Herkunftsländern

Februar 2015

Reisegebiet Herkunftsland (ständiger Wohnsitz)	Ankünfte		Übernachtungen			Mittlere Aufenthalts- dauer <sup>3)</sup>
	aller Gäste	Verän- derung <sup>1)</sup>	aller Gäste	Verän- derung <sup>1)</sup>	Anteil <sup>2)</sup>	
<b>Nordrhein-Westfalen</b>	<b>1 505 720</b>	<b>+0,9</b>	<b>3 413 839</b>	<b>+3,1</b>	<b>100</b>	<b>2,3</b>
<b>Bundesrepublik Deutschland</b>	<b>1 169 351</b>	<b>+1,0</b>	<b>2 658 759</b>	<b>+2,8</b>	<b>77,9</b>	<b>2,3</b>
<b>Ausland</b>	<b>336 369</b>	<b>+0,8</b>	<b>755 080</b>	<b>+4,2</b>	<b>22,1</b>	<b>2,2</b>
<b>Europa</b>	<b>267 023</b>	<b>+2,5</b>	<b>600 386</b>	<b>+6,0</b>	<b>79,5</b>	<b>2,2</b>
EU-Länder	233 537	+4,8	527 478	+7,8	69,9	2,3
Belgien	24 103	+34,6	52 111	+66,8	6,9	2,2
Bulgarien	1 111	+7,2	3 001	+11,3	0,4	2,7
Dänemark	5 639	-4,0	13 052	+1,5	1,7	2,3
Estland	960	+114,3	1 640	+82,2	0,2	1,7
Finnland	2 209	-3,7	4 744	+15,0	0,6	2,1
Frankreich	15 981	-10,6	27 894	-8,2	3,7	1,7
Griechenland	1 653	+8,5	4 296	+25,8	0,6	2,6
Republik Irland	2 302	+52,2	4 285	+51,9	0,6	1,9
Italien	11 768	-23,0	23 300	-23,9	3,1	2,0
Kroatien	577	+0,9	1 505	+13,3	0,2	2,6
Lettland	589	+13,7	1 265	-2,0	0,2	2,1
Litauen	1 056	+13,1	2 164	+16,1	0,3	2,0
Luxemburg	3 580	+18,8	5 961	+21,2	0,8	1,7
Malta	102	-37,0	196	-34,7	-	1,9
Niederlande	87 085	+13,6	229 525	+12,2	30,4	2,6
Österreich	12 110	-0,9	22 849	+2,2	3,0	1,9
Polen	8 999	-6,6	23 411	-5,0	3,1	2,6
Portugal	1 534	-6,3	3 330	-24,1	0,4	2,2
Rumänien	3 553	+17,6	9 209	-	1,2	2,6
Schweden	3 945	-21,4	6 960	-19,2	0,9	1,8
Slowakische Republik	1 193	-8,0	3 168	-13,9	0,4	2,7
Slowenien	626	-27,5	1 573	-12,3	0,2	2,5
Spanien	9 432	-1,7	17 841	-1,1	2,4	1,9
Tschechische Republik	3 103	-12,3	6 772	-19,1	0,9	2,2
Ungarn	2 315	+4,5	5 770	+10,0	0,8	2,5
Vereinigtes Königreich	27 852	-0,6	51 043	+3,3	6,8	1,8
Zypern	160	+9,6	613	+26,4	0,1	3,8
Island	644	+158,6	1 253	+161,6	0,2	1,9
Norwegen	1 743	-27,2	3 149	-24,8	0,4	1,8
Russland	6 228	-40,3	15 908	-39,2	2,1	2,6
Schweiz	13 112	-2,4	23 828	+1,5	3,2	1,8
Türkei	4 855	-10,2	10 033	-7,3	1,3	2,1
Ukraine	903	-41,0	2 194	-31,5	0,3	2,4
sonstige europäische Länder	6 001	+42,4	16 543	+90,6	2,2	2,8
<b>Afrika</b>	<b>2 572</b>	<b>-14,6</b>	<b>8 738</b>	<b>+1,8</b>	<b>1,2</b>	<b>3,4</b>
Republik Südafrika	567	-27,5	1 359	-29,3	0,2	2,4
sonstige afrikanische Länder	2 005	-10,1	7 379	+10,8	1,0	3,7
<b>Asien</b>	<b>25 786</b>	<b>-4,5</b>	<b>66 690</b>	<b>-2,5</b>	<b>8,8</b>	<b>2,6</b>
Arabische Golfstaaten	4 328	-0,7	12 873	+10,9	1,7	3,0
Volksrepublik China und Hongkong	6 179	-12,1	13 986	-14,2	1,9	2,3
Indien	2 148	-11,5	7 467	-21,9	1,0	3,5
Israel	1 235	+11,4	2 696	+25,7	0,4	2,2
Japan	6 448	+4,7	13 398	+10,3	1,8	2,1
Südkorea	1 237	-2,9	3 018	+11,4	0,4	2,4
Taiwan	696	-4,5	1 608	-5,4	0,2	2,3
sonstige asiatische Länder	3 515	-9,9	11 644	-4,8	1,5	3,3
<b>Amerika</b>	<b>22 110</b>	<b>-7,8</b>	<b>44 980</b>	<b>-2,3</b>	<b>6,0</b>	<b>2</b>
Kanada	1 658	+2,2	3 730	+11,4	0,5	2,2
USA	16 813	-7,0	31 113	-4,1	4,1	1,9
sonstige nordamerikanische Länder	150	-37,5	385	-31,6	0,1	2,6
Mittelamerika und Karibik	621	-13,8	1 667	-11,0	0,2	2,7
Brasilien	1 680	-17,3	4 752	-4,1	0,6	2,8
sonstige südamerikanische Länder	1 188	-8,6	3 333	+17,2	0,4	2,8
<b>Australien</b>	<b>1 098</b>	<b>-15,6</b>	<b>2 447</b>	<b>-9,2</b>	<b>0,3</b>	<b>2,2</b>
<b>Neuseeland und Ozeanien</b>	<b>254</b>	<b>+5,0</b>	<b>550</b>	<b>-15,4</b>	<b>0,1</b>	<b>2,2</b>
<b>Ohne Angabe</b>	<b>17 526</b>	<b>-1,6</b>	<b>31 289</b>	<b>-1,9</b>	<b>4,1</b>	<b>1,8</b>

Anmerkungen Seite 31

## 3.1 Leistung der Beherbergungsstätten nach Verwaltungsbezirken

Januar bis Februar 2015

Amtliche Schlüsselnummer	Verwaltungsbezirk	Ankünfte				Übernachtungen	
		aller Gäste	Veränderung <sup>1)</sup>	ausländischer Gäste	Veränderung <sup>1)</sup>	aller Gäste	Veränderung <sup>1)</sup>
	<b>Kreisfreie Städte</b>						
111 000	Düsseldorf	395 116	-2,5	147 681	-4,9	678 978	-3,2
112 000	Duisburg	26 517	-7,4	5 290	-9,7	55 662	-8,7
113 000	Essen	94 154	-4,7	17 224	-18,6	199 085	-5,3
114 000	Krefeld	16 940	-3,1	4 231	-5,7	31 885	-5,4
116 000	Mönchengladbach	22 337	+14,1	4 205	+4,4	38 204	+16,3
117 000	Mülheim an der Ruhr	11 411	-5,1	1 896	-12,2	21 263	-5,0
119 000	Oberhausen	29 310	-7,2	5 430	-15,9	63 210	-7,2
120 000	Remscheid	7 900	+7,5	1 547	-0,5	15 242	+10,6
122 000	Solingen	6 361	+5,2	1 033	-2,3	16 925	+49,1
124 000	Wuppertal	33 746	+3,4	4 774	-4,6	82 086	+4,8
<b>154 000</b>	<b>Kreis Kleve</b>	<b>38 413</b>	<b>+4,3</b>	<b>8 977</b>	<b>+13,8</b>	<b>80 895</b>	<b>+3,6</b>
154 004	Bedburg-Hau	386	-6,3	91	+5,8	1 352	+10,5
154 008	Emmerich am Rhein, Stadt	1 136	-8,8	179	-25,4	1 960	-25,6
154 012	Geldern, Stadt	3 128	-21,1	137	-44,5	13 789	-8,0
154 016	Goch, Stadt	3 356	-7,1	452	-25,7	6 634	-6,3
154 020	Issum	.	.	.	.	.	.
154 024	Kalkar, Stadt	7 212	-2,1	3 088	-1,1	12 414	-17,0
154 028	Kerken	473	-1,0	100	+26,6	825	-10,4
154 032	Kevelaer, Stadt	4 392	+4,2	590	-15,0	9 360	+26,6
154 036	Kleve, Stadt	4 937	+16,3	872	+47,0	11 110	+41,6
154 040	Kranenburg	2 158	-8,3	48	-9,4	4 947	-10,7
154 044	Rees, Stadt	1 854	+5,0	188	+17,5	3 468	+2,4
154 048	Rheurdt	1 069	+20,7	446	x	2 153	+26,8
154 052	Straelen, Stadt	1 706	-13,1	156	-9,8	2 841	-12,4
154 056	Uedem	.	.	.	.	.	.
154 060	Wachtendonk	541	-9,5	44	-18,5	788	-1,4
154 064	Weeze	4 996	+114,7	2 543	+57,0	6 563	+135,8
<b>158 000</b>	<b>Kreis Mettmann</b>	<b>69 918</b>	<b>-6,9</b>	<b>15 999</b>	<b>-5,1</b>	<b>131 873</b>	<b>-3,3</b>
158 004	Erkrath, Stadt	2 965	-15,3	545	-1,3	4 896	-17,2
158 008	Haan, Stadt	6 613	-7,7	632	-15,2	17 482	+18,8
158 012	Heiligenhaus, Stadt	.	.	.	.	.	.
158 016	Hilden, Stadt	8 974	+1,4	1 716	-12,8	22 123	+7,3
158 020	Langenfeld (Rhld.), Stadt	3 727	+3,2	450	-26,4	7 213	+9,0
158 024	Mettmann, Stadt	9 690	-3,9	1 648	+23,7	15 772	-4,1
158 026	Monheim am Rhein, Stadt	4 412	+7,3	2 380	+26,7	8 077	+7,2
158 028	Ratingen, Stadt	27 540	-13,9	7 707	-12,3	45 174	-16,0
158 032	Velbert, Stadt	4 061	+1,3	563	-9,6	7 877	+5,6
158 036	Wülfrath, Stadt	.	.	.	.	.	.
<b>162 000</b>	<b>Rhein-Kreis Neuss</b>	<b>60 945</b>	<b>-0,7</b>	<b>14 736</b>	<b>-6,2</b>	<b>140 784</b>	<b>-0,8</b>
162 004	Dormagen, Stadt	3 929	-2,7	741	-4,9	17 626	-5,5
162 008	Grevenbroich, Stadt	3 213	-2,6	676	+33,6	6 335	-22,0
162 012	Jüchen	420	-13,0	54	-65,2	798	+5,7
162 016	Kaarst, Stadt	7 347	-5,3	1 552	-3,5	12 475	-18,7
162 020	Korschenbroich, Stadt	1 274	-3,1	236	-	13 519	-0,8
162 022	Meerbusch, Stadt	5 353	+2,1	817	-16,2	27 672	+25,2
162 024	Neuss, Stadt	39 206	+0,9	10 621	-6,4	61 878	+0,4
162 028	Rommerskirchen	203	-42,7	39	-58,9	481	-72,2
<b>166 000</b>	<b>Kreis Viersen</b>	<b>20 391</b>	<b>-6,9</b>	<b>2 065</b>	<b>-7,9</b>	<b>43 008</b>	<b>+0,6</b>
166 004	Brüggen	1 881	+13,7	207	-12,7	3 471	+15,1
166 008	Grefrath	1 087	-11,7	53	-17,2	2 225	-9,3
166 012	Kempfen, Stadt	1 868	-57,1	170	+0,6	5 084	-12,1
166 016	Nettetal, Stadt	6 391	+8,4	316	-22,4	12 549	+16,4
166 020	Niederkrüchten	476	+16,1	54	+17,4	1 095	+11,3
166 024	Schwalmtal	483	+50,5	58	+190,0	686	+58,4
166 028	Tönisvorst, Stadt	715	+19,0	40	-24,5	3 345	-4,0
166 032	Viersen, Stadt	1 582	-9,8	192	-30,9	3 001	-17,5
166 036	Willich, Stadt	5 908	+4,1	975	+0,7	11 552	-5,3
<b>170 000</b>	<b>Kreis Wesel</b>	<b>38 854</b>	<b>-5,3</b>	<b>5 549</b>	<b>+7,5</b>	<b>66 797</b>	<b>-9,9</b>
170 004	Alpen	.	.	.	.	.	.
170 008	Dinslaken, Stadt	2 830	+3,1	431	-10,6	5 603	+0,3
170 012	Hamminkeln, Stadt	2 049	+26,2	45	-8,2	3 234	-2,9
170 016	Hünxe	718	+10,3	212	-9,0	999	-15,4
170 020	Kamp-Lintfort, Stadt	1 956	-16,0	142	-15,5	3 199	-30,7

1) Veränderung gegenüber dem Vorjahreszeitraum in % – 2) mittlere Aufenthaltsdauer (in Tagen) = Übernachtungen / Ankünfte – 3) mittlere Auslastung der angebotenen-Betten = (Übernachtungen / angebotene Bettentage) \* 100

## Noch: 3.1 Leistung der Beherbergungsstätten nach Verwaltungsbezirken

Januar bis Februar 2015

Amtliche Schlüsselnummer	Verwaltungsbezirk	Übernachtungen		Mittlere Aufenthaltsdauer <sup>2)</sup>		Mittlere Auslastung der angebotenen Betten <sup>3)</sup>
		ausländischer Gäste	Veränderung <sup>1)</sup>	aller Gäste	ausländischer Gäste	
<b>111 000</b>	<b>Kreisfreie Städte</b>					
<b>111 000</b>	<b>Düsseldorf</b>	<b>277 249</b>	<b>-6,5</b>	<b>1,7</b>	<b>1,9</b>	<b>45,2</b>
<b>112 000</b>	<b>Duisburg</b>	<b>10 334</b>	<b>-23,8</b>	<b>2,1</b>	<b>2,0</b>	<b>28,6</b>
<b>113 000</b>	<b>Essen</b>	<b>36 207</b>	<b>-13,6</b>	<b>2,1</b>	<b>2,1</b>	<b>37,6</b>
<b>114 000</b>	<b>Krefeld</b>	<b>7 679</b>	<b>-3,0</b>	<b>1,9</b>	<b>1,8</b>	<b>31,2</b>
<b>116 000</b>	<b>Mönchengladbach</b>	<b>7 884</b>	<b>+5,2</b>	<b>1,7</b>	<b>1,9</b>	<b>28,6</b>
<b>117 000</b>	<b>Mülheim an der Ruhr</b>	<b>4 931</b>	<b>-5,2</b>	<b>1,9</b>	<b>2,6</b>	<b>25,4</b>
<b>119 000</b>	<b>Oberhausen</b>	<b>8 692</b>	<b>-15,1</b>	<b>2,2</b>	<b>1,6</b>	<b>43,0</b>
<b>120 000</b>	<b>Remscheid</b>	<b>2 961</b>	<b>+4,0</b>	<b>1,9</b>	<b>1,9</b>	<b>29,6</b>
<b>122 000</b>	<b>Solingen</b>	<b>2 359</b>	<b>-9,7</b>	<b>2,7</b>	<b>2,3</b>	<b>27,4</b>
<b>124 000</b>	<b>Wuppertal</b>	<b>10 090</b>	<b>-8,8</b>	<b>2,4</b>	<b>2,1</b>	<b>39,7</b>
<b>154 000</b>	<b>Kreis Kleve</b>	<b>16 083</b>	<b>+4,8</b>	<b>2,1</b>	<b>1,8</b>	<b>23,7</b>
154 004	Bedburg-Hau	915	x	3,5	10,1	24,1
154 008	Emmerich am Rhein, Stadt	328	-49,5	1,7	1,8	13,0
154 012	Geldern, Stadt	742	-25,9	4,4	5,4	54,7
154 016	Goch, Stadt	977	-19,1	2,0	2,2	19,9
154 020	Issum	.	.	.	.	.
154 024	Kalkar, Stadt	5 591	-21,1	1,7	1,8	16,8
154 028	Kerken	178	-15,2	1,7	1,8	16,8
154 032	Kevelaer, Stadt	1 160	+10,4	2,1	2,0	17,5
154 036	Kleve, Stadt	1 762	+39,0	2,3	2,0	26,7
154 040	Kranenburg	83	-5,7	2,3	1,7	27,2
154 044	Rees, Stadt	367	+33,0	1,9	2,0	21,6
154 048	Rheurdt	823	x	2,0	1,8	23,6
154 052	Straelen, Stadt	446	+24,6	1,7	2,9	25,9
154 056	Uedem	.	.	.	.	.
154 060	Wachtendonk	55	-8,3	1,5	1,3	15,4
154 064	Weeze	2 596	+59,1	1,3	1,0	31,9
<b>158 000</b>	<b>Kreis Mettmann</b>	<b>30 760</b>	<b>-4,6</b>	<b>1,9</b>	<b>1,9</b>	<b>32,0</b>
158 004	Erkrath, Stadt	1 002	-20,2	1,7	1,8	30,4
158 008	Haan, Stadt	1 386	-25,2	2,6	2,2	46,7
158 012	Heiligenhaus, Stadt	.	.	.	.	.
158 016	Hilden, Stadt	4 516	-1,4	2,5	2,6	37,2
158 020	Langenfeld (Rhld.), Stadt	880	-34,5	1,9	2,0	27,2
158 024	Mettmann, Stadt	2 528	+25,6	1,6	1,5	27,5
158 026	Monheim am Rhein, Stadt	4 681	+24,6	1,8	2,0	34,3
158 028	Ratingen, Stadt	13 231	-14,4	1,6	1,7	31,2
158 032	Velbert, Stadt	1 731	+39,9	1,9	3,1	25,3
158 036	Wülfrath, Stadt	.	.	.	.	.
<b>162 000</b>	<b>Rhein-Kreis Neuss</b>	<b>27 013</b>	<b>-6,9</b>	<b>2,3</b>	<b>1,8</b>	<b>37,1</b>
162 004	Dormagen, Stadt	2 279	-14,1	4,5	3,1	39,6
162 008	Grevenbroich, Stadt	1 037	-0,4	2,0	1,5	19,5
162 012	Jüchen	109	-55,9	1,9	2,0	16,9
162 016	Kaarst, Stadt	2 726	-26,7	1,7	1,8	37,4
162 020	Korschenbroich, Stadt	476	+0,8	10,6	2,0	71,9
162 022	Meerbusch, Stadt	4 818	+75,8	5,2	5,9	53,9
162 024	Neuss, Stadt	15 468	-11,8	1,6	1,5	32,8
162 028	Rommerskirchen	100	-83,5	2,4	2,6	8,4
<b>166 000</b>	<b>Kreis Viersen</b>	<b>4 262</b>	<b>-31,2</b>	<b>2,1</b>	<b>2,1</b>	<b>25,7</b>
166 004	Brüggen	340	-5,3	1,8	1,6	14,1
166 008	Grefrath	99	-1,0	2,0	1,9	18,2
166 012	Kempfen, Stadt	475	-13,8	2,7	2,8	27,1
166 016	Nettetal, Stadt	593	-13,4	2,0	1,9	24,4
166 020	Niederkrüchten	77	+5,5	2,3	1,4	22,3
166 024	Schwalmtal	59	+136,0	1,4	1,0	18,9
166 028	Tönisvorst, Stadt	50	-60,6	4,7	1,3	45,7
166 032	Viersen, Stadt	371	-29,2	1,9	1,9	23,1
166 036	Willich, Stadt	2 198	-41,4	2,0	2,3	34,0
<b>170 000</b>	<b>Kreis Wesel</b>	<b>10 129</b>	<b>+3,1</b>	<b>1,7</b>	<b>1,8</b>	<b>25,0</b>
170 004	Alpen	.	.	.	.	.
170 008	Dinslaken, Stadt	854	-8,3	2,0	2,0	26,9
170 012	Hamminkeln, Stadt	75	-51,6	1,6	1,7	18,9
170 016	Hünxe	271	-34,4	1,4	1,3	14,1
170 020	Kamp-Lintfort, Stadt	238	-26,3	1,6	1,7	24,6

Anmerkungen Seite 44

## Noch: 3.1 Leistung der Beherbergungsstätten nach Verwaltungsbezirken

Januar bis Februar 2015

Amtliche Schlüssel- nummer	Verwaltungsbezirk	Ankünfte				Übernachtungen	
		aller Gäste	Veränderung <sup>1)</sup>	ausländischer Gäste	Veränderung <sup>1)</sup>	aller Gäste	Veränderung <sup>1)</sup>
	<b>Noch: Kreis Wesel</b>						
170 024	Moers, Stadt	8 533	-11,6	1 623	+47,5	13 666	-21,7
170 028	Neukirchen-Vluyn, Stadt	1 901	-22,7	112	-47,9	3 339	-10,2
170 032	Rheinberg, Stadt	1 015	+10,9	127	-39,8	2 022	+8,4
170 036	Schermbeck	3 267	-0,5	479	+46,9	5 930	+5,9
170 040	Sonsbeck	264	-50,6	19	-24,0	891	-39,4
170 044	Voerde (Niederrhein), Stadt	.	.	.	.	.	.
170 048	Wesel, Stadt	9 902	-2,5	1 858	+3,6	16 343	-4,6
170 052	Xanten, Stadt	5 378	-3,8	425	-18,3	9 009	-6,2
<b>100 000</b>	<b>Reg.-Bez. Düsseldorf</b>	<b>872 313</b>	<b>-2,6</b>	<b>240 637</b>	<b>-5,6</b>	<b>1 665 897</b>	<b>-2,4</b>
	<b>Kreisfreie Städte</b>						
<b>314 000</b>	<b>Bonn</b>	<b>104 109</b>	<b>-0,9</b>	<b>18 503</b>	<b>+8,7</b>	<b>191 972</b>	<b>-</b>
<b>315 000</b>	<b>Köln</b>	<b>499 652</b>	<b>+10,1</b>	<b>140 650</b>	<b>+5,9</b>	<b>862 596</b>	<b>+13,6</b>
<b>316 000</b>	<b>Leverkusen</b>	<b>18 945</b>	<b>+0,7</b>	<b>5 785</b>	<b>+4,7</b>	<b>34 319</b>	<b>-0,7</b>
	<b>Städteregion Aachen</b>	<b>82 385</b>	<b>+7,3</b>	<b>22 661</b>	<b>-2,5</b>	<b>180 976</b>	<b>+10,5</b>
334 002	Aachen, kreisfreie Stadt	57 428	+4,8	16 168	-7,0	119 862	+9,1
334 004	Alsdorf, Stadt	935	+48,9	109	-4,4	2 164	+15,0
334 008	Baesweiler, Stadt	964	+13,5	163	-7,4	2 029	+30,3
334 012	Eschweiler, Stadt	2 755	+10,1	175	+1,2	5 178	+5,8
334 016	Herzogenrath, Stadt	1 626	+8,9	30	-44,4	3 241	+13,5
334 020	Monschau, Stadt	7 150	+18,3	2 976	+12,8	17 016	+41,4
334 024	Roetgen	823	-4,2	81	-2,4	1 488	+10,9
334 028	Simmerath	4 686	+28,7	1 788	+29,7	17 365	+10,5
334 032	Stolberg (Rhld.), Stadt	2 473	+7,2	501	+2,0	5 361	+10,8
334 036	Würselen, Stadt	3 545	-2,9	670	-8,6	7 272	-16,5
<b>358 000</b>	<b>Kreis Düren</b>	<b>17 992</b>	<b>+11,5</b>	<b>3 080</b>	<b>+6,8</b>	<b>54 447</b>	<b>+16,7</b>
358 004	Aldenhoven	187	+14,7	-	-	370	+30,7
358 008	Düren, Stadt	5 754	+9,1	964	+16,1	10 323	+11,0
358 012	Heimbach, Stadt	2 552	+5,5	922	+3,7	22 031	+29,0
358 016	Hürtgenwald	2 436	+18,3	385	-16,8	4 516	+9,9
358 020	Inden	.	.	.	.	.	.
358 024	Jülich, Stadt	2 720	+16,2	444	+20,0	5 797	-11,5
358 028	Kreuzau	296	-29,9	29	+31,8	1 180	+31,5
358 032	Langenwehe	-	-	-	-	-	-
358 036	Linnich, Stadt	320	+11,5	63	+6,8	543	+0,9
358 040	Merzenich	.	.	.	.	.	.
358 044	Nideggen, Stadt	2 651	+27,7	229	+25,8	7 491	+31,4
358 048	Niederzier	450	-3,0	23	-60,3	934	+5,3
358 052	Nörvenich	.	.	.	.	.	.
358 056	Titz	-	-	-	-	-	-
358 060	Vettweiß	-	-	-	-	-	-
<b>362 000</b>	<b>Rhein-Erft-Kreis</b>	<b>51 028</b>	<b>-3,3</b>	<b>7 639</b>	<b>-33,9</b>	<b>158 064</b>	<b>+6,8</b>
362 004	Bedburg, Stadt	1 273	-0,6	103	-2,8	1 935	-9,0
362 008	Bergheim, Stadt	2 601	-10,0	692	-44,1	9 214	+27,0
362 012	Brühl, Stadt	17 252	+19,0	1 172	-41,7	52 981	+4,5
362 016	Elsdorf, Stadt	461	-23,7	13	-43,5	882	-24,9
362 020	Erfstadt, Stadt	1 342	-10,1	20	-56,5	2 594	-5,1
362 024	Frechen, Stadt	7 883	-3,1	2 541	+34,8	14 271	-2,3
362 028	Hürth, Stadt	9 532	-11,4	1 195	-73,0	49 618	+26,8
362 032	Kerpen, Stadt	5 583	+8,4	1 172	+18,0	15 090	+1,3
362 036	Pulheim, Stadt	4 193	+1,1	497	-2,4	7 929	+2,0
362 040	Wesseling, Stadt	908	-76,3	234	-28,0	3 550	-53,0
<b>366 000</b>	<b>Kreis Euskirchen</b>	<b>29 144</b>	<b>+5,9</b>	<b>3 869</b>	<b>+17,8</b>	<b>81 030</b>	<b>-0,8</b>
366 004	Bad Münstereifel, Stadt	4 698	+6,7	188	+27,0	10 517	-10,7
366 008	Blankenheim	4 246	+2,7	96	+146,2	8 979	+4,2
366 012	Dahlem	4 391	+11,9	1 963	+23,3	13 007	+21,5
366 016	Euskirchen, Stadt	4 781	+0,4	558	-2,8	9 442	+10,6
366 020	Hellenthal	2 184	+30,5	319	+41,8	4 394	+24,5
366 024	Kall	2 467	+1,6	43	-75,4	5 528	+5,8
366 028	Mechemich, Stadt	.	.	.	.	.	.
366 032	Nettersheim	1 697	+10,1	10	+11,1	15 472	-9,9
366 036	Schleiden, Stadt	3 496	+10,2	619	+41,3	8 122	-21,8
366 040	Weilerswist	.	.	.	.	.	.
366 044	Zülpich, Stadt	432	-16,9	14	+16,7	3 256	-9,8

Anmerkungen Seite 44



## Noch: 3.1 Leistung der Beherbergungsstätten nach Verwaltungsbezirken

Januar bis Februar 2015

Amtliche Schlüsselnummer	Verwaltungsbezirk	Übernachtungen		Mittlere Aufenthaltsdauer <sup>2)</sup>		Mittlere Auslastung der angebotenen Betten <sup>3)</sup>
		ausländischer Gäste	Veränderung <sup>1)</sup>	aller Gäste	ausländischer Gäste	
	<b>Noch: Kreis Wesel</b>					
170 024	Moers, Stadt	2 732	+31,7	1,6	1,7	30,5
170 028	Neukirchen-Vluyn, Stadt	239	-46,9	1,8	2,1	26,9
170 032	Rheinberg, Stadt	277	-36,2	2,0	2,2	23,9
170 036	Schermbeck	1 066	+84,4	1,8	2,2	20,7
170 040	Sonsbeck	92	+27,8	3,4	4,8	3,7
170 044	Voerde (Niederrhein), Stadt	.	.	.	.	.
170 048	Wesel, Stadt	3 417	-0,1	1,7	1,8	32,6
170 052	Xanten, Stadt	682	-25,3	1,7	1,6	21,5
<b>100 000</b>	<b>Reg.-Bez. Düsseldorf</b>	<b>456 633</b>	<b>-7,2</b>	<b>1,9</b>	<b>1,9</b>	<b>36,5</b>
	<b>Kreisfreie Städte</b>					
<b>314 000</b>	<b>Bonn</b>	<b>41 263</b>	<b>+12,9</b>	<b>1,8</b>	<b>2,2</b>	<b>37,7</b>
<b>315 000</b>	<b>Köln</b>	<b>272 579</b>	<b>+10,9</b>	<b>1,7</b>	<b>1,9</b>	<b>45,1</b>
<b>316 000</b>	<b>Leverkusen</b>	<b>10 967</b>	<b>-0,6</b>	<b>1,8</b>	<b>1,9</b>	<b>37,9</b>
	<b>Städteregion Aachen</b>	<b>45 797</b>	<b>+9,1</b>	<b>2,2</b>	<b>2,0</b>	<b>33,1</b>
334 002	Aachen, kreisfreie Stadt	33 815	+7,1	2,1	2,1	38,3
334 004	Alsdorf, Stadt	250	-48,0	2,3	2,3	31,3
334 008	Baesweiler, Stadt	452	+51,2	2,1	2,8	30,2
334 012	Eschweiler, Stadt	417	-1,7	1,9	2,4	31,4
334 016	Herzogenrath, Stadt	106	-26,9	2,0	3,5	38,0
334 020	Monschau, Stadt	4 003	+18,0	2,4	1,3	24,8
334 024	Roetgen	112	-15,2	1,8	1,4	16,9
334 028	Simmerath	4 198	+36,3	3,7	2,3	23,4
334 032	Stolberg (Rhld.), Stadt	1 149	+12,3	2,2	2,3	23,0
334 036	Würselen, Stadt	1 295	-9,5	2,1	1,9	36,7
<b>358 000</b>	<b>Kreis Düren</b>	<b>18 277</b>	<b>+29,4</b>	<b>3,0</b>	<b>5,9</b>	<b>22,1</b>
358 004	Aldenhoven	-	-	2,0	-	15,7
358 008	Düren, Stadt	2 056	+25,4	1,8	2,1	25,2
358 012	Heimbach, Stadt	12 867	+28,5	8,6	14,0	24,0
358 016	Hürtgenwald	907	-9,7	1,9	2,4	25,7
358 020	Inden	.	.	.	.	.
358 024	Jülich, Stadt	901	+25,8	2,1	2,0	30,3
358 028	Kreuzau	298	x	4,0	10,3	15,9
358 032	Langerwehe	-	-	-	-	-
358 036	Linnich, Stadt	148	+11,3	1,7	2,3	18,0
358 040	Merzenich	.	.	.	.	.
358 044	Nideggen, Stadt	910	+87,6	2,8	4,0	10,4
358 048	Niederzier	72	-11,1	2,1	3,1	22,6
358 052	Nörvenich	.	.	.	.	.
358 056	Titz	-	-	-	-	-
358 060	Vettweiß	-	-	-	-	-
<b>362 000</b>	<b>Rhein-Erft-Kreis</b>	<b>24 631</b>	<b>-3,8</b>	<b>3,1</b>	<b>3,2</b>	<b>37,4</b>
362 004	Bedburg, Stadt	219	+21,7	1,5	2,1	21,0
362 008	Bergheim, Stadt	4 145	+26,5	3,5	6,0	30,0
362 012	Brühl, Stadt	2 297	-37,3	3,1	2,0	39,2
362 016	Elsdorf, Stadt	54	-36,5	1,9	4,2	17,0
362 020	Erfstadt, Stadt	48	-57,1	1,9	2,4	15,3
362 024	Frechen, Stadt	4 325	+29,7	1,8	1,7	29,4
362 028	Hürth, Stadt	9 674	-12,7	5,2	8,1	60,9
362 032	Kerpen, Stadt	2 147	+10,6	2,7	1,8	32,2
362 036	Pulheim, Stadt	1 048	-10,0	1,9	2,1	26,3
362 040	Wesseling, Stadt	674	-12,4	3,9	2,9	18,5
<b>366 000</b>	<b>Kreis Euskirchen</b>	<b>12 459</b>	<b>+25,2</b>	<b>2,8</b>	<b>3,2</b>	<b>20,4</b>
366 004	Bad Münstereifel, Stadt	297	+17,4	2,2	1,6	22,2
366 008	Blankenheim	152	+85,4	2,1	1,6	17,5
366 012	Dahlem	7 321	+29,7	3,0	3,7	21,2
366 016	Euskirchen, Stadt	1 380	+17,7	2,0	2,5	27,8
366 020	Hellenthal	701	+73,5	2,0	2,2	11,5
366 024	Kall	89	-67,2	2,2	2,1	14,5
366 028	Mechernich, Stadt	.	.	.	.	.
366 032	Nettersheim	48	-55,6	9,1	4,8	41,1
366 036	Schleiden, Stadt	2 276	+27,7	2,3	3,7	11,2
366 040	Weilerswist	.	.	.	.	.
366 044	Zülpich, Stadt	14	-30,0	7,5	1,0	46,9

Anmerkungen Seite 44

## Noch: 3.1 Leistung der Beherbergungsstätten nach Verwaltungsbezirken

Januar bis Februar 2015

Amtliche Schlüsselnummer	Verwaltungsbezirk	Ankünfte				Übernachtungen	
		aller Gäste	Veränderung <sup>1)</sup>	ausländischer Gäste	Veränderung <sup>1)</sup>	aller Gäste	Veränderung <sup>1)</sup>
<b>370 000</b>	<b>Kreis Heinsberg</b>	<b>11 939</b>	<b>+2,6</b>	<b>1 722</b>	<b>+2,9</b>	<b>28 592</b>	<b>–</b>
370 004	Erkelenz, Stadt	1 656	–4,8	412	–6,4	3 964	–9,5
370 008	Gangelt	686	–0,6	109	+6,9	1 216	–34,1
370 012	Geilenkirchen, Stadt	792	–8,2	365	+16,2	2 333	–0,3
370 016	Heinsberg, Stadt	1 016	+40,3	191	+42,5	1 651	+23,6
370 020	Hückelhoven, Stadt	1 627	–0,8	207	–5,5	2 759	–6,4
370 024	Selfkant	.	.	.	.	.	.
370 028	Übach-Palenberg, Stadt	627	+2,0	–	–	2 133	+13,7
370 032	Waldfeucht	.	.	.	.	.	.
370 036	Wassenberg, Stadt	1 223	–2,2	106	–22,1	2 308	–6,7
370 040	Wegberg, Stadt	3 990	+3,4	279	+19,7	11 560	+6,6
<b>374 000</b>	<b>Oberbergischer Kreis</b>	<b>34 281</b>	<b>+0,7</b>	<b>1 904</b>	<b>–20,0</b>	<b>111 130</b>	<b>+1,0</b>
374 004	Bergneustadt, Stadt	2 491	+0,7	102	+18,6	4 887	+5,9
374 008	Engelskirchen	2 234	+4,1	58	+3,6	17 592	–0,2
374 012	Gummersbach, Stadt	7 133	–3,4	914	–28,2	14 835	+4,9
374 016	Hückeswagen, Stadt	1 591	+7,4	140	+0,7	3 490	–18,4
374 020	Lindlar	2 139	–1,2	48	–46,7	6 098	+15,5
374 024	Marienheide	1 511	–28,1	122	–40,5	2 967	–22,6
374 028	Morsbach	.	.	.	.	.	.
374 032	Nümbrecht	5 977	+6,7	77	–7,2	23 922	–4,5
374 036	Radevormwald, Stadt	3 160	–12,3	56	+1,8	10 284	–4,9
374 040	Reichshof	1 332	+25,5	32	+88,2	13 878	+4,3
374 044	Waldbröl, Stadt	.	.	.	.	.	.
374 048	Wiehl, Stadt	2 787	+0,8	186	–14,7	5 005	+3,8
374 052	Wipperfürth, Stadt	1 795	+29,0	148	+4,2	3 673	+38,9
<b>378 000</b>	<b>Rhein.-Berg. Kreis</b>	<b>28 237</b>	<b>+8,9</b>	<b>3 381</b>	<b>–9,3</b>	<b>72 808</b>	<b>+9,7</b>
378 004	Bergisch Gladbach, Stadt	10 141	+2,6	1 497	–29,1	21 971	+5,5
378 008	Burscheid, Stadt	1 328	–16,8	301	–29,8	2 517	–3,3
378 012	Kürten	1 388	+46,9	85	+226,9	3 336	+36,6
378 016	Leichlingen (Rhld.), Stadt	2 265	+70,8	47	+14,6	19 843	+10,2
378 020	Odenthal	2 479	+8,7	185	+1,6	4 672	+17,4
378 024	Overath, Stadt	1 933	+25,4	465	+39,2	4 247	+42,5
378 028	Rösrath, Stadt	3 443	+18,8	235	+42,4	7 146	+19,6
378 032	Wermelskirchen, Stadt	5 260	–3,7	566	+28,9	9 076	–5,0
<b>382 000</b>	<b>Rhein-Sieg-Kreis</b>	<b>77 209</b>	<b>+0,8</b>	<b>8 365</b>	<b>+14,4</b>	<b>168 488</b>	<b>+1,7</b>
382 004	Alfter	1 709	+2,4	37	–21,3	4 490	+8,6
382 008	Bad Honnef, Stadt	11 285	–1,4	571	–11,7	23 949	+2,9
382 012	Bornheim, Stadt	3 228	+7,0	261	+139,4	8 444	–
382 016	Eitorf	2 469	+32,2	42	+16,7	4 490	+24,5
382 020	Hennef (Sieg), Stadt	6 861	+13,4	344	+27,4	30 096	+4,3
382 024	Königswinter, Stadt	16 428	+8,2	2 021	+75,3	29 229	+6,2
382 028	Lohmar, Stadt	1 848	–5,4	209	–24,0	3 080	–11,1
382 032	Meckenheim, Stadt	1 389	–7,9	150	+72,4	2 441	–18,4
382 036	Much	.	.	.	.	.	.
382 040	Neunkirchen-Seelscheid	.	.	.	.	.	.
382 044	Niederkassel, Stadt	2 388	–7,9	544	+6,9	4 277	–3,5
382 048	Rheinbach, Stadt	3 777	–3,9	492	–21,4	6 213	–14,1
382 052	Ruppichteroth	.	.	.	.	.	.
382 056	Sankt Augustin, Stadt	1 685	–34,9	80	–64,8	3 209	–14,9
382 060	Siegburg, Stadt	7 305	–0,8	1 453	–0,2	13 735	+4,2
382 064	Swisttal	2 488	+13,0	328	+103,7	6 964	+3,5
382 068	Troisdorf, Stadt	8 174	–10,0	1 449	+4,2	15 092	–5,2
382 072	Wachtberg	1 389	–4,9	106	–0,9	2 882	+2,5
382 076	Windeck	1 008	–28,5	26	+188,9	2 097	–19,7
<b>300 000</b>	<b>Reg.-Bez. Köln</b>	<b>954 921</b>	<b>+6,2</b>	<b>217 559</b>	<b>+2,9</b>	<b>1 944 422</b>	<b>+8,2</b>
	<b>Kreisfreie Städte</b>						
<b>512 000</b>	<b>Bottrop</b>	<b>5 463</b>	<b>+4,9</b>	<b>1 116</b>	<b>–6,7</b>	<b>11 088</b>	<b>–12,8</b>
<b>513 000</b>	<b>Gelsenkirchen</b>	<b>16 286</b>	<b>–2,3</b>	<b>2 814</b>	<b>–31,8</b>	<b>44 956</b>	<b>–4,3</b>
<b>515 000</b>	<b>Münster</b>	<b>81 757</b>	<b>–0,7</b>	<b>7 169</b>	<b>–0,2</b>	<b>184 855</b>	<b>–3,3</b>

Anmerkungen Seite 44

## Noch: 3.1 Leistung der Beherbergungsstätten nach Verwaltungsbezirken

Januar bis Februar 2015

Amtliche Schlüsselnummer	Verwaltungsbezirk	Übernachtungen		Mittlere Aufenthaltsdauer <sup>2)</sup>		Mittlere Auslastung der angebotenen Betten <sup>3)</sup>
		ausländischer Gäste	Veränderung <sup>1)</sup>	aller Gäste	ausländischer Gäste	
<b>370 000</b>	<b>Kreis Heinsberg</b>	<b>4 772</b>	<b>-7,7</b>	<b>2,4</b>	<b>2,8</b>	<b>28,4</b>
370 004	Erkelenz, Stadt	1 326	-21,7	2,4	3,2	26,8
370 008	Gangelt	221	-32,4	1,8	2,0	21,2
370 012	Geilenkirchen, Stadt	1 320	+32,9	2,9	3,6	24,7
370 016	Heinsberg, Stadt	330	-20,9	1,6	1,7	25,8
370 020	Hückelhoven, Stadt	471	+7,0	1,7	2,3	25,1
370 024	Selfkant	.	.	.	.	.
370 028	Übach-Palenberg, Stadt	-	-	3,4	-	29,9
370 032	Waldfeucht	.	.	.	.	.
370 036	Wassenberg, Stadt	200	-52,7	1,9	1,9	13,4
370 040	Wegberg, Stadt	780	+16,9	2,9	2,8	41,3
<b>374 000</b>	<b>Oberbergischer Kreis</b>	<b>5 140</b>	<b>-13,2</b>	<b>3,2</b>	<b>2,7</b>	<b>32,7</b>
374 004	Bergneustadt, Stadt	201	+14,9	2,0	2,0	14,4
374 008	Engelskirchen	104	+36,8	7,9	1,8	73,7
374 012	Gummersbach, Stadt	2 465	-22,2	2,1	2,7	28,8
374 016	Hückeswagen, Stadt	378	-31,1	2,2	2,7	29,1
374 020	Lindlar	349	+104,1	2,9	7,3	23,1
374 024	Marienheide	267	-38,9	2,0	2,2	23,6
374 028	Morsbach	.	.	.	.	.
374 032	Nümbrecht	226	+7,1	4,0	2,9	44,4
374 036	Radevormwald, Stadt	129	-7,9	3,3	2,3	29,9
374 040	Reichshof	201	+235,0	10,4	6,3	52,9
374 044	Waldbröl, Stadt	.	.	.	.	.
374 048	Wiehl, Stadt	435	-1,6	1,8	2,3	19,5
374 052	Wipperfürth, Stadt	360	-22,6	2,0	2,4	21,2
<b>378 000</b>	<b>Rhein.-Berg. Kreis</b>	<b>7 803</b>	<b>+2,5</b>	<b>2,6</b>	<b>2,3</b>	<b>36,2</b>
378 004	Bergisch Gladbach, Stadt	3 080	-15,2	2,2	2,1	37,6
378 008	Burscheid, Stadt	903	-15,8	1,9	3,0	22,5
378 012	Kürten	161	+25,8	2,4	1,9	33,3
378 016	Leichlingen (Rhld.), Stadt	561	+21,4	8,8	11,9	59,4
378 020	Odenthal	399	+17,0	1,9	2,2	30,3
378 024	Overath, Stadt	1 260	+76,2	2,2	2,7	21,2
378 028	Rösrath, Stadt	440	+18,3	2,1	1,9	41,6
378 032	Wermelskirchen, Stadt	999	+12,4	1,7	1,8	25,6
<b>382 000</b>	<b>Rhein-Sieg-Kreis</b>	<b>17 672</b>	<b>+14,5</b>	<b>2,2</b>	<b>2,1</b>	<b>29,5</b>
382 004	Alfter	47	-47,8	2,6	1,3	40,1
382 008	Bad Honnef, Stadt	1 559	+3,2	2,1	2,7	31,0
382 012	Bornheim, Stadt	1 138	+201,9	2,6	4,4	23,5
382 016	Eitorf	65	-	1,8	1,5	25,6
382 020	Hennef (Sieg), Stadt	608	-9,7	4,4	1,8	48,7
382 024	Königswinter, Stadt	3 480	+41,2	1,8	1,7	28,0
382 028	Lohmar, Stadt	317	-30,3	1,7	1,5	23,2
382 032	Meckenheim, Stadt	249	+71,7	1,8	1,7	20,3
382 036	Much	.	.	.	.	.
382 040	Neunkirchen-Seelscheid	.	.	.	.	.
382 044	Niederkassel, Stadt	1 383	+21,2	1,8	2,5	34,4
382 048	Rheinbach, Stadt	689	-31,6	1,6	1,4	33,7
382 052	Ruppichteroth	.	.	.	.	.
382 056	Sankt Augustin, Stadt	325	-12,9	1,9	4,1	43,2
382 060	Siegburg, Stadt	3 774	+6,0	1,9	2,6	31,6
382 064	Swisttal	348	-2,2	2,8	1,1	14,6
382 068	Troisdorf, Stadt	2 735	+14,6	1,8	1,9	35,8
382 072	Wachtberg	261	+26,1	2,1	2,5	16,1
382 076	Windeck	96	+464,7	2,1	3,7	9,7
<b>300 000</b>	<b>Reg.-Bez. Köln</b>	<b>461 360</b>	<b>+10,1</b>	<b>2,0</b>	<b>2,1</b>	<b>36,5</b>
	<b>Kreisfreie Städte</b>					
<b>512 000</b>	<b>Bottrop</b>	<b>1 990</b>	<b>-39,5</b>	<b>2,0</b>	<b>1,8</b>	<b>29,3</b>
<b>513 000</b>	<b>Gelsenkirchen</b>	<b>5 199</b>	<b>-26,5</b>	<b>2,8</b>	<b>1,8</b>	<b>37,4</b>
<b>515 000</b>	<b>Münster</b>	<b>13 970</b>	<b>+3,2</b>	<b>2,3</b>	<b>1,9</b>	<b>39,0</b>

Anmerkungen Seite 44

## Noch: 3.1 Leistung der Beherbergungsstätten nach Verwaltungsbezirken

Januar bis Februar 2015

Amtliche Schlüssel- nummer	Verwaltungsbezirk	Ankünfte				Übernachtungen	
		aller Gäste	Veränderung <sup>1)</sup>	ausländischer Gäste	Veränderung <sup>1)</sup>	aller Gäste	Veränderung <sup>1)</sup>
<b>554 000</b>	<b>Kreis Borken</b>	<b>37 136</b>	<b>+4,8</b>	<b>4 397</b>	<b>-12,2</b>	<b>68 527</b>	<b>+6,6</b>
554 004	Ahaus, Stadt	3 595	+30,4	442	+35,2	5 748	+17,6
554 008	Bocholt, Stadt	5 431	+20,9	886	+27,5	9 889	+35,5
554 012	Borken, Stadt	6 035	-12,6	310	-42,5	13 656	-5,7
554 016	Gescher, Stadt	1 052	+186,6	34	+161,5	1 587	+246,5
554 020	Gronau (Westf.), Stadt	4 837	+10,2	847	+2,3	8 850	+8,6
554 024	Heek	.	.	.	.	.	.
554 028	Heiden	.	.	.	.	.	.
554 032	Isselburg, Stadt	1 205	-26,2	731	-23,4	1 687	-22,5
554 036	Legden	4 088	+4,9	332	-16,2	7 659	+3,4
554 040	Raesfeld	784	+5,9	36	+2,9	1 199	-1,3
554 044	Reken	1 643	-1,2	69	-43,0	3 050	+9,3
554 048	Rhede, Stadt	711	+17,5	71	+6,0	1 105	+13,7
554 052	Schöppingen	751	+78,4	72	+20,0	1 676	+61,9
554 056	Stadtlohn, Stadt	267	-66,1	28	-62,7	657	-46,2
554 060	Südlohn	1 533	+23,8	176	-35,3	2 621	+35,0
554 064	Velen, Stadt	2 044	-1,3	128	-52,4	3 666	-6,1
554 068	Vreden, Stadt	1 296	-6,3	188	-25,7	2 084	+7,4
<b>558 000</b>	<b>Kreis Coesfeld</b>	<b>20 487</b>	<b>+5,3</b>	<b>1 280</b>	<b>+3,2</b>	<b>81 075</b>	<b>+4,3</b>
558 004	Ascheberg	2 393	+2,7	256	+21,9	3 593	+4,0
558 008	Billerbeck, Stadt	2 542	-22,2	199	-2,5	6 423	-19,6
558 012	Coesfeld, Stadt	4 611	+21,3	258	-26,1	7 797	+17,9
558 016	Dülmen, Stadt	2 156	-4,1	126	-30,0	4 982	+18,3
558 020	Havixbeck	324	+4,2	28	+47,4	957	-10,8
558 024	Lüdinghausen, Stadt	957	+24,3	22	+83,3	1 598	+10,7
558 028	Nordkirchen	.	.	.	.	.	.
558 032	Nottuln	1 945	+6,9	77	-16,3	3 198	-2,7
558 036	Olfen, Stadt	471	+36,5	16	x	643	+4,9
558 040	Rosendahl	.	.	.	.	.	.
558 044	Senden	1 800	+19,4	196	+63,3	3 139	+14,0
<b>562 000</b>	<b>Kreis Recklinghausen</b>	<b>40 485</b>	<b>+0,4</b>	<b>4 616</b>	<b>-6,8</b>	<b>83 615</b>	<b>+9,6</b>
562 004	Castrop-Rauxel, Stadt	4 442	+5,4	471	+36,9	9 142	+29,8
562 008	Datteln, Stadt	4 347	+1,9	53	-11,7	9 143	+1,3
562 012	Dorsten, Stadt	3 222	+2,1	396	+9,1	7 835	+5,6
562 014	Gladbeck, Stadt	5 154	-14,1	1 501	-16,0	8 818	-4,6
562 016	Haltern am See, Stadt	8 024	+5,7	241	+9,0	16 777	+6,7
562 020	Herten, Stadt	2 219	-14,5	200	-17,0	6 040	+28,0
562 024	Marl, Stadt	3 279	+5,7	255	-51,2	6 844	+10,4
562 028	Oer-Erkenschwick, Stadt	2 123	-2,3	80	+150,0	4 946	+25,9
562 032	Recklinghausen, Stadt	6 934	+6,2	1 310	+1,0	12 674	+8,4
562 036	Waltrop, Stadt	741	+3,6	109	+31,3	1 396	+6,6
<b>566 000</b>	<b>Kreis Steinfurt</b>	<b>32 874</b>	<b>+2,0</b>	<b>3 005</b>	<b>+3,9</b>	<b>79 168</b>	<b>+3,0</b>
566 004	Altenberge	1 536	-1,5	24	-57,1	2 035	-22,9
566 008	Emsdetten, Stadt	2 333	-6,8	144	-48,6	4 793	-8,5
566 012	Greven, Stadt	2 369	-16,0	351	+70,4	3 978	-18,5
566 016	Hörstel, Stadt	2 249	-12,9	194	+0,5	4 121	-16,3
566 020	Hopsten	.	.	.	.	.	.
566 024	Horstmar, Stadt	328	-3,2	4	+33,3	765	-23,1
566 028	Ibbenbüren, Stadt	4 115	+13,6	410	+44,4	6 504	+2,6
566 032	Ladbergen	1 459	+3,3	324	+46,6	2 004	-20,6
566 036	Laer	376	-2,6	2	-50,0	779	-13,5
566 040	Lengerich, Stadt	656	+15,7	52	+33,3	1 892	+31,5
566 044	Lienen	412	-3,5	76	+7,0	2 612	+12,2
566 048	Lotte	.	.	.	.	.	.
566 052	Metelen	.	.	.	.	.	.
566 056	Mettingen	786	+0,8	17	+142,9	7 454	+5,0
566 060	Neuenkirchen	315	-41,7	31	-24,4	1 812	+101,3
566 064	Nordwalde	.	.	.	.	.	.
566 068	Ochtrup, Stadt	778	-2,4	99	-26,1	1 249	-1,5
566 072	Recke	326	-27,4	3	-85,7	946	-29,8
566 076	Rheine, Stadt	4 264	+18,5	628	+66,1	7 872	+19,6
566 080	Saerbeck	1 509	+9,0	35	+20,7	3 294	-7,3
566 084	Steinfurt, Stadt	1 258	+0,6	36	-40,0	2 872	+15,9
566 088	Tecklenburg, Stadt	5 125	+1,6	458	-40,4	17 433	+10,1
566 092	Westerkappeln	374	+32,6	34	-30,6	835	+20,0
566 096	Wettringen	450	+43,8	65	x	1 160	+6,3

Anmerkungen Seite 44

## Noch: 3.1 Leistung der Beherbergungsstätten nach Verwaltungsbezirken

Januar bis Februar 2015

Amtliche Schlüsselnummer	Verwaltungsbezirk	Übernachtungen		Mittlere Aufenthaltsdauer <sup>2)</sup>		Mittlere Auslastung der angebotenen Betten <sup>3)</sup>
		ausländischer Gäste	Veränderung <sup>1)</sup>	aller Gäste	ausländischer Gäste	
<b>554 000</b>	<b>Kreis Borken</b>	<b>8 179</b>	<b>-19,7</b>	<b>1,8</b>	<b>1,9</b>	<b>22,6</b>
554 004	Ahaus, Stadt	805	+26,4	1,6	1,8	24,3
554 008	Bocholt, Stadt	1 430	+33,4	1,8	1,6	27,5
554 012	Borken, Stadt	580	-66,1	2,3	1,9	32,6
554 016	Gescher, Stadt	47	+135,0	1,5	1,4	20,9
554 020	Gronau (Westf.), Stadt	2 216	+5,1	1,8	2,6	21,8
554 024	Heek	.	.	.	.	.
554 028	Heiden	.	.	.	.	.
554 032	Isselburg, Stadt	1 072	-15,0	1,4	1,5	20,7
554 036	Legden	520	-13,5	1,9	1,6	20,6
554 040	Raesfeld	49	-30,0	1,5	1,4	12,4
554 044	Reken	113	-47,4	1,9	1,6	16,3
554 048	Rhede, Stadt	81	+17,4	1,6	1,1	20,6
554 052	Schöppingen	221	-30,1	2,2	3,1	13,3
554 056	Stadtlohn, Stadt	114	-18,6	2,5	4,1	27,2
554 060	Südlohn	253	-52,4	1,7	1,4	28,8
554 064	Velen, Stadt	289	-62,6	1,8	2,3	16,1
554 068	Vreden, Stadt	301	-20,6	1,6	1,6	16,8
<b>558 000</b>	<b>Kreis Coesfeld</b>	<b>2 681</b>	<b>+0,7</b>	<b>4,0</b>	<b>2,1</b>	<b>37,3</b>
558 004	Ascheberg	493	+10,3	1,5	1,9	16,9
558 008	Billerbeck, Stadt	466	-1,1	2,5	2,3	31,9
558 012	Coesfeld, Stadt	426	-20,8	1,7	1,7	33,8
558 016	Dülmen, Stadt	313	-49,4	2,3	2,5	21,3
558 020	Havixbeck	87	-21,6	3,0	3,1	7,6
558 024	Lüdinghausen, Stadt	31	+121,4	1,7	1,4	15,7
558 028	Nordkirchen	.	.	.	.	.
558 032	Nottuln	172	-37,9	1,6	2,2	13,7
558 036	Olfen, Stadt	45	x	1,4	2,8	22,4
558 040	Rosendahl	.	.	.	.	.
558 044	Senden	542	+307,5	1,7	2,8	18,9
<b>562 000</b>	<b>Kreis Recklinghausen</b>	<b>10 410</b>	<b>+6,0</b>	<b>2,1</b>	<b>2,3</b>	<b>29,3</b>
562 004	Castrop-Rauxel, Stadt	993	+72,4	2,1	2,1	30,5
562 008	Datteln, Stadt	115	-5,7	2,1	2,2	41,6
562 012	Dorsten, Stadt	1 971	+24,1	2,4	5,0	20,3
562 014	Gladbeck, Stadt	2 503	-5,2	1,7	1,7	32,7
562 016	Haltern am See, Stadt	503	+39,3	2,1	2,1	28,6
562 020	Herten, Stadt	348	-24,8	2,7	1,7	39,2
562 024	Marl, Stadt	732	-24,8	2,1	2,9	24,9
562 028	Oer-Erkenschwick, Stadt	93	+138,5	2,3	1,2	17,4
562 032	Recklinghausen, Stadt	2 898	+0,5	1,8	2,2	37,8
562 036	Waltrop, Stadt	254	+46,0	1,9	2,3	27,5
<b>566 000</b>	<b>Kreis Steinfurt</b>	<b>8 732</b>	<b>+26,8</b>	<b>2,4</b>	<b>2,9</b>	<b>26,1</b>
566 004	Altenberge	249	+38,3	1,3	10,4	17,8
566 008	Emsdetten, Stadt	409	-37,5	2,1	2,8	19,4
566 012	Greven, Stadt	637	+73,6	1,7	1,8	16,4
566 016	Hörstel, Stadt	476	+11,2	1,8	2,5	21,9
566 020	Hopsten	.	.	.	.	.
566 024	Horstmar, Stadt	4	+33,3	2,3	1,0	23,6
566 028	Ibbenbüren, Stadt	652	+43,3	1,6	1,6	26,6
566 032	Ladbergen	435	+9,6	1,4	1,3	21,7
566 036	Laer	2	-50,0	2,1	1,0	17,4
566 040	Lengerich, Stadt	213	+22,4	2,9	4,1	23,5
566 044	Lienen	1 744	+84,7	6,3	22,9	34,3
566 048	Lotte	.	.	.	.	.
566 052	Metelen	.	.	.	.	.
566 056	Mettingen	114	+442,9	9,5	6,7	61,6
566 060	Neuenkirchen	429	+324,8	5,8	13,8	32,0
566 064	Nordwalde	.	.	.	.	.
566 068	Ochtrup, Stadt	140	-46,4	1,6	1,4	20,8
566 072	Recke	3	-90,9	2,9	1,0	11,5
566 076	Rheine, Stadt	1 272	+93,6	1,8	2,0	22,6
566 080	Saerbeck	65	-35,6	2,2	1,9	25,8
566 084	Steinfurt, Stadt	134	+11,7	2,3	3,7	21,5
566 088	Tecklenburg, Stadt	1 368	-18,6	3,4	3,0	37,9
566 092	Westerkappeln	48	-18,6	2,2	1,4	31,0
566 096	Wettringen	243	+113,2	2,6	3,7	9,3

Anmerkungen Seite 44

## Noch: 3.1 Leistung der Beherbergungsstätten nach Verwaltungsbezirken

Januar bis Februar 2015

Amtliche Schlüsselnummer	Verwaltungsbezirk	Ankünfte				Übernachtungen	
		aller Gäste	Veränderung <sup>1)</sup>	ausländischer Gäste	Veränderung <sup>1)</sup>	aller Gäste	Veränderung <sup>1)</sup>
<b>570 000</b>	<b>Kreis Warendorf</b>	<b>18 383</b>	<b>-0,7</b>	<b>2 135</b>	<b>+6,6</b>	<b>42 845</b>	<b>-2,7</b>
570 004	Ahlen, Stadt	1 781	+0,8	225	-9,6	3 361	-4,6
570 008	Beckum, Stadt	1 582	+18,4	249	+43,1	3 879	+20,9
570 012	Beelen	197	-17,6	24	-51,0	400	+13,3
570 016	Drensteinfurt, Stadt	664	+10,7	14	-65,0	884	+2,8
570 020	Ennigerloh, Stadt	608	-11,4	46	-31,3	1 183	-18,8
570 024	Everswinkel	645	+34,1	175	+207,0	1 032	+1,0
570 028	Oelde, Stadt	2 567	-1,9	572	+10,9	5 321	-9,7
570 032	Ostbevern	1 625	-26,1	89	-14,4	2 339	-20,0
570 036	Sassenberg, Stadt	461	+5,5	36	-16,3	734	-31,6
570 040	Sendenhorst, Stadt	1 285	-15,2	155	-32,9	6 572	-6,3
570 044	Telgte, Stadt	2 406	+25,1	164	+54,7	7 004	+10,7
570 048	Wadersloh	350	-4,4	32	+88,2	893	-2,1
570 052	Warendorf, Stadt	4 212	-3,1	354	+1,1	9 243	-2,4
<b>500 000</b>	<b>Reg.-Bez. Münster</b>	<b>252 871</b>	<b>+1,1</b>	<b>26 532</b>	<b>-7,2</b>	<b>596 129</b>	<b>+1,0</b>
<b>711 000</b>	<b>Kreisfreie Stadt Bielefeld</b>	<b>44 304</b>	<b>-1,0</b>	<b>4 617</b>	<b>-20,5</b>	<b>81 740</b>	<b>+0,3</b>
<b>754 000</b>	<b>Kreis Gütersloh</b>	<b>36 982</b>	<b>-3,4</b>	<b>5 496</b>	<b>-2,2</b>	<b>72 002</b>	<b>-5,3</b>
754 004	Borgholzhausen, Stadt	.	.	.	.	.	.
754 008	Gütersloh, Stadt	9 197	-2,6	1 640	-15,4	19 674	-8,2
754 012	Halle (Westf.), Stadt	5 540	-1,6	255	+4,5	9 994	+3,2
754 016	Harsewinkel, Stadt	3 739	-24,9	1 065	-30,9	7 687	-9,9
754 020	Herzebrock-Clarholz	529	+28,4	131	+17,0	1 206	+40,4
754 024	Langenberg	.	.	.	.	.	.
754 028	Rheda-Wiedenbrück, Stadt	6 211	-3,6	485	-6,9	10 611	-8,0
754 032	Rietberg, Stadt	2 336	-15,5	174	-49,6	3 673	-13,6
754 036	Schloß Holte-Stukenbrock, Stadt	2 310	-13,2	273	-34,1	6 165	+10,1
754 040	Steinhagen	1 542	+16,4	18	-58,1	2 317	-7,2
754 044	Verl, Stadt	2 299	+65,8	1 307	+418,7	4 678	-12,5
754 048	Versmold, Stadt	1 449	-0,5	25	-46,8	2 775	+25,7
754 052	Werther (Westf.), Stadt	1 667	+5,3	95	-25,8	2 781	-21,7
<b>758 000</b>	<b>Kreis Herford</b>	<b>13 332</b>	<b>-11,1</b>	<b>1 109</b>	<b>-29,8</b>	<b>54 735</b>	<b>-5,8</b>
758 004	Bünde, Stadt	1 051	-38,8	107	-28,7	2 712	-38,0
758 008	Enger, Stadt	-	-100,0	-	-	-	-100,0
758 012	Herford, Stadt	3 609	+6,0	451	-20,0	5 815	-0,7
758 016	Hiddenhausen	1 575	-12,3	174	-37,2	3 209	-1,0
758 020	Kirchlengern	.	.	.	.	.	.
758 024	Löhne, Stadt	.	.	.	.	.	.
758 028	Rödinghausen	1 562	-4,1	9	-65,4	3 852	-17,2
758 032	Spenge, Stadt	.	.	.	.	.	.
758 036	Vlotho, Stadt	4 210	-11,6	321	-37,3	21 193	+0,2
<b>762 000</b>	<b>Kreis Höxter</b>	<b>24 717</b>	<b>-6,0</b>	<b>779</b>	<b>-39,5</b>	<b>133 746</b>	<b>-3,9</b>
762 004	Bad Driburg, Stadt	8 968	-11,3	141	-23,8	98 004	-4,2
762 008	Beverungen, Stadt	2 761	+40,4	76	-24,8	6 023	+40,2
762 012	Borgentreich, Stadt	.	.	.	.	.	.
762 016	Brakel, Stadt	2 052	-13,8	41	+7,9	5 411	-23,8
762 020	Höxter, Stadt	3 393	+6,0	265	-30,4	6 072	+1,5
762 024	Marienmünster, Stadt	.	.	.	.	.	.
762 028	Nieheim, Stadt	1 123	-18,9	38	-86,9	3 140	-6,4
762 032	Steinheim, Stadt	337	-2,6	8	-74,2	643	-39,8
762 036	Warburg, Stadt	4 958	-9,4	120	+30,4	11 375	+0,6
762 040	Willebadessen, Stadt	838	-11,8	61	-59,3	2 258	-0,4
<b>766 000</b>	<b>Kreis Lippe</b>	<b>46 255</b>	<b>-0,6</b>	<b>4 805</b>	<b>-3,2</b>	<b>189 607</b>	<b>+3,2</b>
766 004	Augustdorf	.	.	.	.	.	.
766 008	Bad Salzuflen, Stadt	18 288	-3,1	1 872	-33,8	104 010	+3,9
766 012	Barntrup, Stadt	.	.	.	.	.	.
766 016	Blomberg, Stadt	1 660	-3,6	172	+37,6	3 453	+8,1
766 020	Detmold, Stadt	6 188	+0,4	695	+69,9	11 617	+1,7
766 024	Dörentrup	475	-6,7	10	-37,5	1 111	+34,3
766 028	Extertal	1 131	-3,0	15	-86,5	5 137	-13,0
766 032	Horn-Bad Meinberg, Stadt	11 256	+9,1	1 107	+25,9	48 657	+5,0

Anmerkungen Seite 44



## Noch: 3.1 Leistung der Beherbergungsstätten nach Verwaltungsbezirken

Januar bis Februar 2015

Amtliche Schlüsselnummer	Verwaltungsbezirk	Übernachtungen		Mittlere Aufenthaltsdauer <sup>2)</sup>		Mittlere Auslastung der angebotenen Betten <sup>3)</sup>
		ausländischer Gäste	Veränderung <sup>1)</sup>	aller Gäste	ausländischer Gäste	
<b>570 000</b>	<b>Kreis Warendorf</b>	<b>5 086</b>	<b>-1,5</b>	<b>2,3</b>	<b>2,4</b>	<b>24,3</b>
570 004	Ahlen, Stadt	411	-38,7	1,9	1,8	19,9
570 008	Beckum, Stadt	873	+57,9	2,5	3,5	26,8
570 012	Beelen	59	-23,4	2,0	2,5	18,9
570 016	Drensteinfurt, Stadt	15	-77,3	1,3	1,1	16,3
570 020	Ennigerloh, Stadt	126	-17,6	1,9	2,7	17,3
570 024	Everswinkel	197	-12,1	1,6	1,1	11,5
570 028	Oelde, Stadt	1 618	+17,7	2,1	2,8	24,1
570 032	Ostbevern	137	-23,0	1,4	1,5	12,9
570 036	Sassenberg, Stadt	56	-44,0	1,6	1,6	12,7
570 040	Sendenhorst, Stadt	281	-40,7	5,1	1,8	45,7
570 044	Telgte, Stadt	252	+38,5	2,9	1,5	37,3
570 048	Wadersloh	291	+95,3	2,6	9,1	14,7
570 052	Warendorf, Stadt	770	-20,1	2,2	2,2	25,0
<b>500 000</b>	<b>Reg.-Bez. Münster</b>	<b>56 247</b>	<b>-4,0</b>	<b>2,4</b>	<b>2,1</b>	<b>31,1</b>
<b>711 000</b>	<b>Kreisfreie Stadt Bielefeld</b>	<b>10 953</b>	<b>-13,9</b>	<b>1,8</b>	<b>2,4</b>	<b>35,4</b>
<b>754 000</b>	<b>Kreis Gütersloh</b>	<b>12 876</b>	<b>-16,7</b>	<b>1,9</b>	<b>2,3</b>	<b>28,3</b>
754 004	Borgholzhausen, Stadt	.	.	.	.	.
754 008	Gütersloh, Stadt	3 665	-23,1	2,1	2,2	28,1
754 012	Halle (Westf.), Stadt	461	-25,0	1,8	1,8	35,2
754 016	Harsewinkel, Stadt	2 563	-19,1	2,1	2,4	25,9
754 020	Herzebrock-Clarholz	383	+22,8	2,3	2,9	18,6
754 024	Langenberg	.	.	.	.	.
754 028	Rheda-Wiedenbrück, Stadt	813	-4,0	1,7	1,7	30,8
754 032	Rietberg, Stadt	302	-46,9	1,6	1,7	25,3
754 036	Schloß Holte-Stukenbrock, Stadt	1 499	+55,7	2,7	5,5	26,6
754 040	Steinhagen	74	-59,1	1,5	4,1	32,6
754 044	Verl, Stadt	2 847	-6,4	2,0	2,2	36,5
754 048	Versmold, Stadt	30	-44,4	1,9	1,2	22,0
754 052	Werther (Westf.), Stadt	179	-78,3	1,7	1,9	23,9
<b>758 000</b>	<b>Kreis Herford</b>	<b>2 345</b>	<b>-41,6</b>	<b>4,1</b>	<b>2,1</b>	<b>36,0</b>
758 004	Bünde, Stadt	344	-2,5	2,6	3,2	27,9
758 008	Enger, Stadt	-	-	-	-	-
758 012	Herford, Stadt	786	-36,3	1,6	1,7	21,0
758 016	Hiddenhausen	276	-37,7	2,0	1,6	25,4
758 020	Kirchlengern	.	.	.	.	.
758 024	Löhne, Stadt	.	.	.	.	.
758 028	Rödinghausen	20	-94,6	2,5	2,2	22,4
758 032	Spenge, Stadt	.	.	.	.	.
758 036	Vlotho, Stadt	791	-46,7	5,0	2,5	37,2
<b>762 000</b>	<b>Kreis Höxter</b>	<b>2 183</b>	<b>-41,8</b>	<b>5,4</b>	<b>2,8</b>	<b>38,9</b>
762 004	Bad Driburg, Stadt	299	-26,7	10,9	2,1	61,8
762 008	Beverungen, Stadt	134	-27,2	2,2	1,8	22,9
762 012	Borgentreich, Stadt	.	.	.	.	.
762 016	Brakel, Stadt	155	-3,1	2,6	3,8	20,8
762 020	Höxter, Stadt	477	-60,1	1,8	1,8	13,9
762 024	Mariemünster, Stadt	.	.	.	.	.
762 028	Nieheim, Stadt	332	-49,2	2,8	8,7	10,3
762 032	Steinheim, Stadt	10	-97,5	1,9	1,3	11,0
762 036	Warburg, Stadt	428	+63,4	2,3	3,6	34,5
762 040	Willebadessen, Stadt	190	-54,5	2,7	3,1	18,3
<b>766 000</b>	<b>Kreis Lippe</b>	<b>9 981</b>	<b>-13,7</b>	<b>4,1</b>	<b>2,1</b>	<b>34,3</b>
766 004	Augustdorf	.	.	.	.	.
766 008	Bad Salzuflen, Stadt	4 118	-33,0	5,7	2,2	47,0
766 012	Barntrup, Stadt	.	.	.	.	.
766 016	Blomberg, Stadt	377	+57,1	2,1	2,2	17,0
766 020	Detmold, Stadt	1 443	+73,4	1,9	2,1	25,0
766 024	Dörentrup	14	-33,3	2,3	1,4	8,5
766 028	Extetal	56	-89,3	4,5	3,7	38,0
766 032	Horn-Bad Meinberg, Stadt	1 879	-26,4	4,3	1,7	36,8

Anmerkungen Seite 44



## Noch: 3.1 Leistung der Beherbergungsstätten nach Verwaltungsbezirken

Januar bis Februar 2015

Amtliche Schlüsselnummer	Verwaltungsbezirk	Ankünfte				Übernachtungen	
		aller Gäste	Veränderung <sup>1)</sup>	ausländischer Gäste	Veränderung <sup>1)</sup>	aller Gäste	Veränderung <sup>1)</sup>
	<b>Noch: Kreis Lippe</b>						
766 036	Kalletal	243	-20,3	5	-66,7	479	+8,6
766 040	Lage, Stadt	1 672	+25,4	21	+16,7	4 278	+30,0
766 044	Lemgo, Stadt	2 293	+2,1	155	-44,8	4 170	-0,2
766 048	Leopoldshöhe	332	-2,6	18	-	791	+0,5
766 052	Lügde, Stadt	638	-20,6	55	+37,5	1 687	-2,1
766 056	Oerlinghausen, Stadt	1 000	-31,8	373	x	2 121	-37,2
766 060	Schieder-Schwalenberg, Stadt	899	-17,7	307	+65,1	1 597	+1,4
766 064	Schlangen	.	.	.	.	.	.
<b>770 000</b>	<b>Kreis Minden-Lübbecke</b>	<b>38 522</b>	<b>-2,5</b>	<b>2 870</b>	<b>-11,4</b>	<b>207 310</b>	<b>-0,8</b>
770 004	Bad Oeynhausen, Stadt	17 550	+0,8	833	+12,9	149 543	+1,1
770 008	Espelkamp, Stadt	1 576	+12,7	188	+12,6	3 653	+11,1
770 012	Hille	546	-22,9	10	-70,6	1 725	-14,0
770 016	Hüllhorst	.	.	.	.	.	.
770 020	Lübbecke, Stadt	.	.	.	.	.	.
770 024	Minden, Stadt	7 364	-9,5	1 049	-14,7	12 438	-6,9
770 028	Petershagen, Stadt	2 139	+13,2	97	-14,9	12 657	+2,5
770 032	Porta Westfalica, Stadt	2 928	-3,9	284	-26,2	5 523	+9,9
770 036	Preußisch-Oldendorf, Stadt	2 618	-6,7	128	-17,4	14 219	-12,3
770 040	Rahden, Stadt	1 026	-9,0	56	-59,7	2 211	-26,6
770 044	Stemwede	1 079	+2,0	126	+38,5	2 439	-1,7
<b>774 000</b>	<b>Kreis Paderborn</b>	<b>45 618</b>	<b>+0,7</b>	<b>5 196</b>	<b>-8,0</b>	<b>127 745</b>	<b>+0,5</b>
774 004	Altenbeken	.	.	.	.	.	.
774 008	Bad Lippspringe, Stadt	10 924	+2,1	424	-28,6	46 924	+7,8
774 012	Borchen	1 396	-4,9	42	-36,4	7 102	-9,0
774 016	Büren, Stadt	4 518	+0,3	264	-27,5	7 438	-17,9
774 020	Delbrück, Stadt	1 906	-8,6	376	-18,4	3 430	+5,9
774 024	Hövelhof	1 374	+16,0	195	+2,6	4 228	+16,1
774 028	Lichtenau, Stadt	.	.	.	.	.	.
774 032	Paderborn, Stadt	21 135	-0,9	2 309	-7,8	37 394	-3,7
774 036	Salzkotten, Stadt	497	-25,4	67	-30,2	893	-21,0
774 040	Bad Wünnenberg, Stadt	3 581	+18,5	1 486	+11,7	19 704	+5,2
<b>700 000</b>	<b>Reg.-Bez. Detmold</b>	<b>249 730</b>	<b>-2,3</b>	<b>24 872</b>	<b>-11,6</b>	<b>866 885</b>	<b>-0,9</b>
	<b>Kreisfreie Städte</b>						
<b>911 000</b>	<b>Bochum</b>	<b>53 178</b>	<b>+4,8</b>	<b>8 503</b>	<b>+0,6</b>	<b>90 870</b>	<b>+4,3</b>
<b>913 000</b>	<b>Dortmund</b>	<b>100 863</b>	<b>+0,2</b>	<b>19 175</b>	<b>-6,0</b>	<b>161 174</b>	<b>+0,3</b>
<b>914 000</b>	<b>Hagen</b>	<b>13 779</b>	<b>+4,2</b>	<b>1 227</b>	<b>+41,8</b>	<b>38 730</b>	<b>-1,1</b>
<b>915 000</b>	<b>Hamm</b>	<b>11 416</b>	<b>-3,1</b>	<b>1 157</b>	<b>-21,0</b>	<b>19 558</b>	<b>-2,9</b>
<b>916 000</b>	<b>Herne</b>	<b>5 196</b>	<b>-</b>	<b>323</b>	<b>-20,4</b>	<b>9 986</b>	<b>+1,6</b>
<b>954 000</b>	<b>Ennepe-Ruhr-Kreis</b>	<b>22 845</b>	<b>-5,0</b>	<b>2 651</b>	<b>+3,9</b>	<b>71 473</b>	<b>-2,1</b>
954 004	Breckerfeld, Stadt	902	+64,9	45	+125,0	1 891	+64,1
954 008	Ennepetal, Stadt	.	.	.	.	.	.
954 012	Gevelsberg, Stadt	.	.	.	.	.	.
954 016	Hattingen, Stadt	6 022	-6,3	573	-11,0	27 780	+1,3
954 020	Herdecke, Stadt	2 974	-8,0	186	-17,7	6 602	-13,1
954 024	Schwelm, Stadt	3 780	+4,7	758	+16,8	6 880	+1,7
954 028	Sprockhövel, Stadt	2 729	-18,8	171	-9,5	7 061	+3,7
954 032	Wetter (Ruhr), Stadt	1 095	-16,0	114	+1,8	2 402	-11,0
954 036	Witten, Stadt	3 037	-6,1	464	+7,2	5 549	-19,0
<b>958 000</b>	<b>Hochsauerlandkreis</b>	<b>223 178</b>	<b>+23,2</b>	<b>86 276</b>	<b>+24,2</b>	<b>688 339</b>	<b>+18,2</b>
958 004	Arnsberg, Stadt	8 381	-8,7	965	+22,2	29 762	+1,4
958 008	Bestwig	5 249	+34,9	1 130	+40,5	13 499	+19,1
958 012	Brilon, Stadt	5 274	+5,5	1 417	+61,9	17 430	+4,8
958 016	Eslohe (Sauerland)	5 099	+11,2	174	-13,4	17 348	+11,6
958 020	Hallenberg, Stadt	6 559	+34,3	2 845	+83,2	13 779	+33,9
958 024	Marsberg, Stadt	1 428	+62,6	414	+42,3	3 648	+28,2
958 028	Medebach, Stadt	42 655	+33,6	19 943	+17,2	157 686	+20,8
958 032	Meschede, Stadt	9 365	+21,7	1 580	+3,1	18 059	+19,5
958 036	Olsberg, Stadt	12 112	+26,2	4 830	+24,5	33 402	+17,3
958 040	Schmallenberg, Stadt	30 516	+23,0	8 011	+61,1	108 120	+21,4
958 044	Sundern (Sauerland), Stadt	9 792	+24,8	647	+34,8	21 666	+43,6
958 048	Winterberg, Stadt	86 748	+22,5	44 320	+19,6	253 940	+16,5

Anmerkungen Seite 44

## Noch: 3.1 Leistung der Beherbergungsstätten nach Verwaltungsbezirken

Januar bis Februar 2015

Amtliche Schlüsselnummer	Verwaltungsbezirk	Übernachtungen		Mittlere Aufenthaltsdauer <sup>2)</sup>		Mittlere Auslastung der angebotenen Betten <sup>3)</sup>
		ausländischer Gäste	Veränderung <sup>1)</sup>	aller Gäste	ausländischer Gäste	
	<b>Noch: Kreis Lippe</b>					
766 036	Kalletal	42	+20,0	2,0	8,4	4,1
766 040	Lage, Stadt	74	+32,1	2,6	3,5	26,3
766 044	Lemgo, Stadt	339	-55,4	1,8	2,2	17,8
766 048	Leopoldshöhe	42	+10,5	2,4	2,3	19,7
766 052	Lügde, Stadt	287	+277,6	2,6	5,2	10,1
766 056	Oerlinghausen, Stadt	720	x	2,1	1,9	20,4
766 060	Schieder-Schwalenberg, Stadt	590	+205,7	1,8	1,9	10,4
766 064	Schlangen	.	.	.	.	.
<b>770 000</b>	<b>Kreis Minden-Lübbecke</b>	<b>8 951</b>	<b>-8,6</b>	<b>5,4</b>	<b>3,1</b>	<b>49,7</b>
770 004	Bad Oeynhausen, Stadt	4 302	-0,3	8,5	5,2	68,6
770 008	Espelkamp, Stadt	507	+25,5	2,3	2,7	33,0
770 012	Hille	10	-86,5	3,2	1,0	21,7
770 016	Hüllhorst	.	.	.	.	.
770 020	Lübbecke, Stadt	.	.	.	.	.
770 024	Minden, Stadt	1 672	-13,6	1,7	1,6	29,6
770 028	Petershagen, Stadt	606	+98,7	5,9	6,2	32,5
770 032	Porta Westfalica, Stadt	582	-33,7	1,9	2,0	18,1
770 036	Preußisch-Oldendorf, Stadt	564	-20,3	5,4	4,4	36,1
770 040	Rahden, Stadt	118	-80,0	2,2	2,1	22,7
770 044	Stemwede	356	+107,0	2,3	2,8	22,0
<b>774 000</b>	<b>Kreis Paderborn</b>	<b>15 172</b>	<b>-12,8</b>	<b>2,8</b>	<b>2,9</b>	<b>37,8</b>
774 004	Altenbeken	.	.	.	.	.
774 008	Bad Lippspringe, Stadt	960	-50,1	4,3	2,3	58,6
774 012	Borchen	260	-9,7	5,1	6,2	38,1
774 016	Büren, Stadt	386	-67,9	1,6	1,5	23,5
774 020	Delbrück, Stadt	712	+8,4	1,8	1,9	25,4
774 024	Hövelhof	1 456	-0,1	3,1	7,5	25,4
774 028	Lichtenau, Stadt	.	.	.	.	.
774 032	Paderborn, Stadt	5 412	-14,1	1,8	2,3	30,8
774 036	Salzkotten, Stadt	128	-36,9	1,8	1,9	16,8
774 040	Bad Wünnenberg, Stadt	5 794	+11,1	5,5	3,9	48,7
<b>700 000</b>	<b>Reg.-Bez. Detmold</b>	<b>62 461</b>	<b>-16,4</b>	<b>3,5</b>	<b>2,5</b>	<b>37,9</b>
	<b>Kreisfreie Städte</b>					
<b>911 000</b>	<b>Bochum</b>	<b>14 517</b>	<b>-0,1</b>	<b>1,7</b>	<b>1,7</b>	<b>38,9</b>
<b>913 000</b>	<b>Dortmund</b>	<b>33 495</b>	<b>-7,2</b>	<b>1,6</b>	<b>1,7</b>	<b>39,8</b>
<b>914 000</b>	<b>Hagen</b>	<b>2 690</b>	<b>+44,5</b>	<b>2,8</b>	<b>2,2</b>	<b>43,7</b>
<b>915 000</b>	<b>Hamm</b>	<b>2 632</b>	<b>-14,8</b>	<b>1,7</b>	<b>2,3</b>	<b>28,0</b>
<b>916 000</b>	<b>Herne</b>	<b>606</b>	<b>-16,8</b>	<b>1,9</b>	<b>1,9</b>	<b>28,8</b>
<b>954 000</b>	<b>Ennepe-Ruhr-Kreis</b>	<b>6 193</b>	<b>+13,4</b>	<b>3,1</b>	<b>2,3</b>	<b>36,1</b>
954 004	Breckerfeld, Stadt	134	+76,3	2,1	3,0	16,7
954 008	Ennepetal, Stadt	.	.	.	.	.
954 012	Gevelsberg, Stadt	.	.	.	.	.
954 016	Hattingen, Stadt	2 099	+21,9	4,6	3,7	42,4
954 020	Herdecke, Stadt	329	-22,2	2,2	1,8	27,8
954 024	Schwelm, Stadt	1 039	+24,0	1,8	1,4	33,4
954 028	Sprockhövel, Stadt	317	+2,9	2,6	1,9	34,7
954 032	Wetter (Ruhr), Stadt	276	+29,0	2,2	2,4	20,9
954 036	Witten, Stadt	1 390	+5,9	1,8	3,0	24,0
<b>958 000</b>	<b>Hochsauerlandkreis</b>	<b>269 134</b>	<b>+18,0</b>	<b>3,1</b>	<b>3,1</b>	<b>45,1</b>
958 004	Arnsberg, Stadt	1 716	+23,7	3,6	1,8	39,3
958 008	Bestwig	3 098	+30,0	2,6	2,7	23,6
958 012	Brilon, Stadt	3 386	+70,8	3,3	2,4	22,3
958 016	Eslohe (Sauerland)	469	-19,1	3,4	2,7	30,5
958 020	Hallenberg, Stadt	6 231	+81,1	2,1	2,2	49,6
958 024	Marsberg, Stadt	1 051	+60,7	2,6	2,5	20,5
958 028	Medebach, Stadt	79 425	+9,5	3,7	4,0	67,3
958 032	Meschede, Stadt	3 543	+14,8	1,9	2,2	27,5
958 036	Olsberg, Stadt	10 613	+22,9	2,8	2,2	44,9
958 040	Schmallenberg, Stadt	22 410	+64,3	3,5	2,8	43,5
958 044	Sundern (Sauerland), Stadt	1 587	+67,4	2,2	2,5	24,9
958 048	Winterberg, Stadt	135 605	+14,2	2,9	3,1	50,4

Anmerkungen Seite 44

## Noch: 3.1 Leistung der Beherbergungsstätten nach Verwaltungsbezirken

Januar bis Februar 2015

Amtliche Schlüssel- nummer	Verwaltungsbezirk	Ankünfte				Übernachtungen	
		aller Gäste	Veränderung <sup>1)</sup>	ausländischer Gäste	Veränderung <sup>1)</sup>	aller Gäste	Veränderung <sup>1)</sup>
<b>962 000</b>	<b>Märkischer Kreis</b>	<b>26 220</b>	<b>-11,4</b>	<b>3 046</b>	<b>-2,4</b>	<b>51 180</b>	<b>-7,2</b>
962 004	Altena, Stadt	1 315	+14,1	84	+23,5	2 515	+15,4
962 008	Balve, Stadt	2 125	-1,7	59	-61,4	3 716	-10,1
962 012	Halver, Stadt	.	.	.	.	.	.
962 016	Hemer, Stadt	870	-25,9	11	+37,5	5 905	-19,9
962 020	Herscheid	.	.	.	.	.	.
962 024	Iserlohn, Stadt	6 181	+2,6	914	+10,8	9 667	+1,4
962 028	Kierspe, Stadt	331	-14,2	19	+137,5	760	+1,9
962 032	Lüdenscheid, Stadt	6 923	-16,7	1 467	-8,7	12 253	-14,1
962 036	Meinerzhagen, Stadt	2 967	-44,9	58	+23,4	5 775	-21,5
962 040	Menden (Sauerland), Stadt	1 383	+13,8	68	+83,8	2 432	+13,8
962 044	Nachrodt-Wiblingwerde	1 326	+26,6	13	-74,0	2 295	+36,9
962 048	Neuenrade, Stadt	1 455	+13,3	174	-2,2	2 715	+16,1
962 052	Plettenberg, Stadt	866	-6,6	141	+41,0	1 991	-5,9
962 056	Schalksmühle	-	-	-	-	-	-
962 060	Werdohl, Stadt	287	-16,3	15	-25,0	838	-13,2
<b>966 000</b>	<b>Kreis Olpe</b>	<b>28 149</b>	<b>+12,3</b>	<b>5 748</b>	<b>+76,4</b>	<b>60 625</b>	<b>+14,2</b>
966 004	Attendorn, Stadt	7 062	-4,0	980	+15,8	12 763	-18,7
966 008	Drolshagen, Stadt	1 219	-3,8	97	+1,0	2 330	-1,1
966 012	Finnentrop	1 331	-5,8	36	-40,0	2 740	-12,4
966 016	Kirchhundem	2 868	+44,5	272	-25,9	6 167	+47,1
966 020	Lenne, Stadt	8 858	+55,6	3 560	+213,7	22 121	+72,4
966 024	Olpe, Stadt	4 501	-13,0	542	-3,6	10 093	-10,7
966 028	Wenden	2 310	+5,8	261	+35,2	4 411	+23,0
<b>970 000</b>	<b>Kreis Siegen-Wittgenstein</b>	<b>31 666</b>	<b>-2,6</b>	<b>6 606</b>	<b>-15,7</b>	<b>113 244</b>	<b>+0,6</b>
970 004	Bad Berleburg, Stadt	4 073	+2,2	503	+55,7	46 493	-4,4
970 008	Burbach	1 516	+3,6	141	-23,0	4 172	-6,1
970 012	Erndtebrück	.	.	.	.	.	.
970 016	Freudenberg, Stadt	1 801	+14,3	501	+8,0	3 190	+27,8
970 020	Hilchenbach, Stadt	2 452	-1,1	325	-17,1	16 335	+13,2
970 024	Kreuztal, Stadt	604	-2,4	69	+1,5	1 700	+5,2
970 028	Bad Laasphe, Stadt	5 851	-10,6	2 909	-26,2	13 457	+8,2
970 032	Netphen, Stadt	1 063	-17,8	73	-42,1	2 684	-25,3
970 036	Neunkirchen	.	.	.	.	.	.
970 040	Siegen, Stadt	10 192	-5,7	1 698	-16,5	18 173	-0,4
970 044	Wilnsdorf	3 443	+16,6	275	+61,8	5 619	+11,7
<b>974 000</b>	<b>Kreis Soest</b>	<b>46 672</b>	<b>-0,8</b>	<b>3 444</b>	<b>-12,5</b>	<b>195 520</b>	<b>-1,5</b>
974 004	Anröchte	.	.	.	.	.	.
974 008	Bad Sassendorf	10 777	+0,4	575	-36,5	70 900	-0,2
974 012	Ense	212	-8,6	16	+128,6	397	-13,1
974 016	Erwitte, Stadt	4 000	+2,5	262	+13,9	22 889	+4,1
974 020	Geseke, Stadt	1 714	-35,3	33	-78,4	2 557	-40,0
974 024	Lippetal	.	.	.	.	.	.
974 028	Lippstadt, Stadt	7 895	+0,4	1 108	-15,2	35 802	-4,5
974 032	Möhnesee	5 605	+15,4	131	-17,1	22 703	+1,3
974 036	Rüthen, Stadt	2 305	+20,2	88	-24,1	4 753	+8,3
974 040	Soest, Stadt	7 438	+1,0	578	-8,5	12 863	-7,9
974 044	Warstein, Stadt	1 797	-27,3	308	+32,8	10 491	+2,2
974 048	Welver	236	-32,0	10	-	590	-28,4
974 052	Werl, Stadt	3 747	-4,4	236	+66,2	5 673	-1,0
974 056	Wickede (Ruhr)	644	+14,6	26	+8,3	5 400	+1,1
<b>978 000</b>	<b>Kreis Unna</b>	<b>29 323</b>	<b>+1,7</b>	<b>3 189</b>	<b>+2,0</b>	<b>54 367</b>	<b>-0,2</b>
978 004	Bergkamen, Stadt	1 112	+34,8	49	-	2 368	+26,2
978 008	Bönen	-	-100,0	-	-	-	-100,0
978 012	Fröndenberg/Ruhr, Stadt	1 638	-2,1	213	+7,6	2 726	+7,2
978 016	Holzwickede	.	.	.	.	.	.
978 020	Kamen, Stadt	6 606	+9,5	476	+58,7	11 204	+8,7
978 024	Lünen, Stadt	4 554	-5,6	569	-46,4	7 446	-7,6
978 028	Schwerte, Stadt	4 362	-5,6	113	+13,0	7 145	+2,9
978 032	Selm, Stadt	.	.	.	.	.	.
978 036	Unna, Stadt	3 768	+7,0	721	+34,3	6 947	+8,5
978 040	Werne, Stadt	3 108	-9,8	412	+31,2	7 016	-11,4
<b>900 000</b>	<b>Reg.-Bez. Arnsberg</b>	<b>592 485</b>	<b>+7,8</b>	<b>141 345</b>	<b>+13,2</b>	<b>1 555 066</b>	<b>+7,6</b>
	<b>Nordrhein-Westfalen</b>	<b>2 922 320</b>	<b>+2,5</b>	<b>650 945</b>	<b>+0,5</b>	<b>6 628 399</b>	<b>+3,4</b>

## Noch: 3.1 Leistung der Beherbergungsstätten nach Verwaltungsbezirken

Januar bis Februar 2015

Amtliche Schlüsselnummer	Verwaltungsbezirk	Übernachtungen		Mittlere Aufenthaltsdauer <sup>2)</sup>		Mittlere Auslastung der angebotenen Betten <sup>3)</sup>
		ausländischer Gäste	Veränderung <sup>1)</sup>	aller Gäste	ausländischer Gäste	
<b>962 000</b>	<b>Märkischer Kreis</b>	<b>6 196</b>	<b>-8,9</b>	<b>2,0</b>	<b>2,0</b>	<b>21,8</b>
962 004	Altena, Stadt	134	-15,2	1,9	1,6	14,4
962 008	Balve, Stadt	167	-74,0	1,7	2,8	19,3
962 012	Halver, Stadt	.	.	.	.	.
962 016	Hemer, Stadt	18	+100,0	6,8	1,6	23,9
962 020	Herscheid	.	.	.	.	.
962 024	Iserlohn, Stadt	1 610	+4,5	1,6	1,8	28,5
962 028	Kierspe, Stadt	63	+85,3	2,3	3,3	14,2
962 032	Lüdenscheid, Stadt	2 958	-8,5	1,8	2,0	31,5
962 036	Meinerzhagen, Stadt	128	+91,0	1,9	2,2	15,1
962 040	Menden (Sauerland), Stadt	126	+137,7	1,8	1,9	19,2
962 044	Nachrodt-Wiblingwerde	29	-57,4	1,7	2,2	18,3
962 048	Neuenrade, Stadt	300	-18,9	1,9	1,7	28,1
962 052	Plettenberg, Stadt	483	+12,1	2,3	3,4	17,2
962 056	Schalksmühle	-	-	-	-	-
962 060	Werdohl, Stadt	138	-4,8	2,9	9,2	13,5
<b>966 000</b>	<b>Kreis Olpe</b>	<b>15 211</b>	<b>+111,1</b>	<b>2,2</b>	<b>2,6</b>	<b>23,2</b>
966 004	Attendorf, Stadt	2 603	+30,7	1,8	2,7	23,6
966 008	Drolshagen, Stadt	158	-11,7	1,9	1,6	19,2
966 012	Finnentrop	83	-53,4	2,1	2,3	11,5
966 016	Kirchhundem	550	-22,4	2,2	2,0	16,7
966 020	Lennestadt, Stadt	10 214	+265,4	2,5	2,9	27,2
966 024	Olpe, Stadt	1 014	+2,0	2,2	1,9	23,5
966 028	Wenden	589	+64,1	1,9	2,3	44,9
<b>970 000</b>	<b>Kreis Siegen-Wittgenstein</b>	<b>16 140</b>	<b>+4,6</b>	<b>3,6</b>	<b>2,4</b>	<b>40,3</b>
970 004	Bad Berleburg, Stadt	1 627	+72,2	11,4	3,2	56,7
970 008	Burbach	470	-22,6	2,8	3,3	30,5
970 012	Erndtebrück	.	.	.	.	.
970 016	Freudenberg, Stadt	904	+16,0	1,8	1,8	20,6
970 020	Hilchenbach, Stadt	954	-5,3	6,7	2,9	38,9
970 024	Kreuztal, Stadt	269	+33,2	2,8	3,9	30,7
970 028	Bad Laasphe, Stadt	7 423	-0,8	2,3	2,6	42,5
970 032	Netphen, Stadt	151	-61,5	2,5	2,1	20,2
970 036	Neunkirchen	.	.	.	.	.
970 040	Siegen, Stadt	3 686	+5,8	1,8	2,2	36,7
970 044	Wilnsdorf	442	+89,7	1,6	1,6	25,9
<b>974 000</b>	<b>Kreis Soest</b>	<b>9 451</b>	<b>-15,1</b>	<b>4,2</b>	<b>2,7</b>	<b>41,4</b>
974 004	Anröchte	.	.	.	.	.
974 008	Bad Sassendorf	1 327	-27,3	6,6	2,3	60,2
974 012	Ense	24	+26,3	1,9	1,5	14,0
974 016	Erwitte, Stadt	409	-30,8	5,7	1,6	47,6
974 020	Geseke, Stadt	56	-74,4	1,5	1,7	7,2
974 024	Lippetal	.	.	.	.	.
974 028	Lippstadt, Stadt	3 480	-14,2	4,5	3,1	50,4
974 032	Möhnesee	310	-41,0	4,1	2,4	32,4
974 036	Rüthen, Stadt	315	-18,2	2,1	3,6	18,4
974 040	Soest, Stadt	1 989	-25,4	1,7	3,4	30,6
974 044	Warstein, Stadt	882	+72,9	5,8	2,9	36,1
974 048	Welter	27	-25,0	2,5	2,7	14,1
974 052	Werl, Stadt	486	+108,6	1,5	2,1	40,2
974 056	Wickede (Ruhr)	43	+34,4	8,4	1,7	67,8
<b>978 000</b>	<b>Kreis Unna</b>	<b>5 946</b>	<b>-1,2</b>	<b>1,9</b>	<b>1,9</b>	<b>26,5</b>
978 004	Bergkamen, Stadt	124	+27,8	2,1	2,5	20,1
978 008	Bönen	-	-	-	-	-
978 012	Fröndenberg/Ruhr, Stadt	376	-1,1	1,7	1,8	21,3
978 016	Holzwickede	.	.	.	.	.
978 020	Kamen, Stadt	870	+61,7	1,7	1,8	33,9
978 024	Lünen, Stadt	998	-52,8	1,6	1,8	20,1
978 028	Schwerte, Stadt	197	-20,6	1,6	1,7	26,7
978 032	Selm, Stadt	.	.	.	.	.
978 036	Unna, Stadt	1 549	+27,7	1,8	2,1	27,1
978 040	Werne, Stadt	1 118	+47,9	2,3	2,7	32,4
<b>900 000</b>	<b>Reg.-Bez. Arnsberg</b>	<b>382 211</b>	<b>+13,6</b>	<b>2,6</b>	<b>2,7</b>	<b>38,8</b>
	<b>Nordrhein-Westfalen</b>	<b>1 418 912</b>	<b>+2,7</b>	<b>2,3</b>	<b>2,2</b>	<b>36,6</b>

Anmerkungen Seite 44

## 3.2 Leistung der Beherbergungsstätten nach Gemeindegruppen und Betriebsarten

Januar bis Februar 2015

Gemeindegruppe Betriebsart	Ankünfte				Übernachtungen	
	aller Gäste	Veränderung <sup>1)</sup>	ausländischer Gäste	Veränderung <sup>1)</sup>	aller Gäste	Veränderung <sup>1)</sup>
<b>Mineral-, Moor-, Sole- und Thermalbäder</b>	<b>149 704</b>	<b>+1,5</b>	<b>22 618</b>	<b>-10,3</b>	<b>710 810</b>	<b>+2,0</b>
Hotels	82 014	+1,8	16 785	-9,8	138 937	+0,6
Gasthöfe	343	+6,2	66	+34,7	1 024	-8,3
Pensionen	7 316	-14,1	309	-34,1	25 251	-9,8
Hotels garnis	24 765	+9,3	4 649	-8,3	50 263	+22,7
Erholungs-, Ferien-, Schulungsheime	9 505	+11,7	219	+34,4	28 582	+16,9
Ferienhäuser, -wohnungen, -zentren	499	+22,6	107	+62,1	3 615	-21,3
Hütten, Jugendherbergen u. Ä.	2 307	-29,4	249	-50,4	5 219	-19,2
Vorsorge- und Reha-Kliniken	20 901	-0,6	43	-39,4	453 021	+1,0
Campingplätze	2 054	-6,3	191	-9,0	4 898	+9,0
<b>Heilklimatische Kurorte</b>	<b>95 180</b>	<b>+20,7</b>	<b>44 467</b>	<b>+18,7</b>	<b>294 880</b>	<b>+13,6</b>
Hotels	.	.	.	.	.	.
Gasthöfe	3 269	+24,4	1 666	+10,5	8 129	+22,4
Pensionen	.	.	.	.	.	.
Hotels garnis	.	.	.	.	.	.
Erholungs-, Ferien-, Schulungsheime	8 029	-0,5	508	+55,4	20 795	-8,7
Ferienhäuser, -wohnungen, -zentren	28 840	+5,4	18 397	+0,4	109 244	+7,4
Hütten, Jugendherbergen u. Ä.	.	.	.	.	.	.
Vorsorge- und Reha-Kliniken	1 229	-4,1	-	-	30 041	-1,0
Campingplätze	.	.	.	.	.	.
<b>Kneippkurorte</b>	<b>36 022</b>	<b>+8,8</b>	<b>8 610</b>	<b>+24,0</b>	<b>95 124</b>	<b>+6,5</b>
Hotels	.	.	.	.	.	.
Gasthöfe	2 235	+114,3	292	+69,8	4 563	+99,4
Pensionen	1 275	+49,8	588	+69,9	2 373	+31,4
Hotels garnis	3 398	+13,2	650	+83,6	6 242	+17,9
Erholungs-, Ferien-, Schulungsheime	2 820	-31,7	2	-91,3	6 223	-47,9
Ferienhäuser, -wohnungen, -zentren	1 880	-1,9	782	-7,6	7 149	+13,8
Hütten, Jugendherbergen u. Ä.	3 858	+24,4	210	+65,4	7 956	+25,7
Vorsorge- und Reha-Kliniken	718	+2,0	-	-	22 039	+2,9
Campingplätze	.	.	.	.	.	.
<b>Kneippheilbäder</b>	<b>48 719</b>	<b>+13,9</b>	<b>13 097</b>	<b>+22,2</b>	<b>198 291</b>	<b>+9,8</b>
Hotels	28 549	+15,8	8 709	+15,6	75 151	+22,8
Gasthöfe	5 478	+71,1	2 211	+114,2	13 599	+62,5
Pensionen	.	.	.	.	.	.
Hotels garnis	.	.	.	.	.	.
Erholungs-, Ferien-, Schulungsheime	3 340	-28,1	-	-100,0	9 470	-21,4
Ferienhäuser, -wohnungen, -zentren	3 827	+8,8	947	-17,4	14 531	+31,1
Hütten, Jugendherbergen u. Ä.	.	.	.	.	.	.
Vorsorge- und Reha-Kliniken	2 471	-2,4	18	+5,9	73 926	-5,5
Campingplätze	455	+61,3	71	+136,7	757	+69,0
<b>Heilbäder zusammen</b>	<b>329 625</b>	<b>+9,1</b>	<b>88 792</b>	<b>+10,6</b>	<b>1 299 105</b>	<b>+5,9</b>
Hotels	168 406	+10,4	50 267	+11,5	338 934	+10,9
Gasthöfe	11 325	+57,4	4 235	+53,4	27 315	+48,3
Pensionen	16 894	+10,4	4 814	+35,3	47 553	+4,8
Hotels garnis	32 418	+15,2	6 025	+2,0	66 700	+30,2
Erholungs-, Ferien-, Schulungsheime	23 694	-6,5	729	+41,3	65 070	-8,7
Ferienhäuser, -wohnungen, -zentren	35 046	+5,5	20 233	-0,7	134 539	+8,8
Hütten, Jugendherbergen u. Ä.	11 323	+4,8	1 203	-6,0	24 618	+10,8
Vorsorge- und Reha-Kliniken	25 319	-0,9	61	-30,7	579 027	+0,1
Campingplätze	5 200	+26,6	1 225	+66,9	15 349	+53,8

Anmerkungen Seite 44

## Noch: 3.2 Leistung der Beherbergungsstätten nach Gemeindegruppen und Betriebsarten

Januar bis Februar 2015

Gemeindegruppe Betriebsart	Übernachtungen		Mittlere Aufenthaltsdauer <sup>2)</sup>		Mittlere Auslastung der angebotenen Betten <sup>3)</sup>
	ausländischer Gäste	Veränderung <sup>1)</sup>	aller Gäste	ausländischer Gäste	
<b>Mineral-, Moor-, Sole- und Thermalbäder</b>	<b>51 153</b>	<b>-5,4</b>	<b>4,7</b>	<b>2,3</b>	<b>50,8</b>
Hotels	28 347	-12,6	1,7	1,7	33,6
Gasthöfe	165	-31,5	3,0	2,5	21,6
Pensionen	1 093	-39,1	3,5	3,5	18,6
Hotels garnis	14 290	+29,2	2,0	3,1	33,2
Erholungs-, Ferien-, Schulungsheime	1 179	+43,6	3,0	5,4	36,0
Ferienhäuser, -wohnungen, -zentren	1 658	-29,2	7,2	15,5	16,5
Hütten, Jugendherbergen u. Ä.	842	-34,6	2,3	3,4	14,8
Vorsorge- und Reha-Kliniken	3 250	-14,4	21,7	75,6	82,8
Campingplätze	329	+8,2	2,4	1,7	.
<b>Heilklimatische Kurorte</b>	<b>136 364</b>	<b>+13,9</b>	<b>3,1</b>	<b>3,1</b>	<b>48,0</b>
Hotels	.	.	.	.	.
Gasthöfe	4 106	+12,3	2,5	2,5	38,9
Pensionen	.	.	.	.	.
Hotels garnis	.	.	.	.	.
Erholungs-, Ferien-, Schulungsheime	945	+37,0	2,6	1,9	32,5
Ferienhäuser, -wohnungen, -zentren	72 308	+4,2	3,8	3,9	51,7
Hütten, Jugendherbergen u. Ä.	.	.	.	.	.
Vorsorge- und Reha-Kliniken	—	—	24,4	—	80,7
Campingplätze	.	.	.	.	.
<b>Kneippkurorte</b>	<b>20 258</b>	<b>+26,7</b>	<b>2,6</b>	<b>2,4</b>	<b>26,4</b>
Hotels	.	.	.	.	.
Gasthöfe	610	+56,4	2,0	2,1	26,8
Pensionen	1 015	+28,5	1,9	1,7	17,1
Hotels garnis	1 202	+62,7	1,8	1,8	20,2
Erholungs-, Ferien-, Schulungsheime	2	-96,2	2,2	1,0	17,8
Ferienhäuser, -wohnungen, -zentren	3 266	+7,7	3,8	4,2	14,6
Hütten, Jugendherbergen u. Ä.	481	+65,3	2,1	2,3	13,2
Vorsorge- und Reha-Kliniken	—	—	30,7	—	68,0
Campingplätze	.	.	.	.	.
<b>Kneippheilbäder</b>	<b>37 551</b>	<b>+36,4</b>	<b>4,1</b>	<b>2,9</b>	<b>44,2</b>
Hotels	24 229	+31,8	2,6	2,8	45,5
Gasthöfe	5 329	+93,9	2,5	2,4	32,6
Pensionen	.	.	.	.	.
Hotels garnis	.	.	.	.	.
Erholungs-, Ferien-, Schulungsheime	—	-100,0	2,8	—	30,7
Ferienhäuser, -wohnungen, -zentren	4 606	+23,1	3,8	4,9	23,6
Hütten, Jugendherbergen u. Ä.	.	.	.	.	.
Vorsorge- und Reha-Kliniken	167	-26,1	29,9	9,3	75,2
Campingplätze	131	+142,6	1,7	1,8	.
<b>Heilbäder zusammen</b>	<b>245 326</b>	<b>+12,9</b>	<b>3,9</b>	<b>2,8</b>	<b>46,0</b>
Hotels	111 297	+12,6	2,0	2,2	38,6
Gasthöfe	10 210	+45,1	2,4	2,4	32,4
Pensionen	11 504	+22,8	2,8	2,4	23,5
Hotels garnis	17 181	+33,0	2,1	2,9	30,5
Erholungs-, Ferien-, Schulungsheime	2 126	+34,1	2,7	2,9	31,1
Ferienhäuser, -wohnungen, -zentren	81 838	+4,3	3,8	4,0	39,2
Hütten, Jugendherbergen u. Ä.	2 980	+10,3	2,2	2,5	17,9
Vorsorge- und Reha-Kliniken	3 417	-15,1	22,9	56,0	81,0
Campingplätze	4 773	+102,5	3,0	3,9	.

Anmerkungen Seite 44

## Noch: 3.2 Leistung der Beherbergungsstätten nach Gemeindegruppen und Betriebsarten

Januar bis Februar 2015

Gemeindegruppe Betriebsart	Ankünfte				Übernachtungen	
	aller Gäste	Veränderung <sup>1)</sup>	ausländischer Gäste	Veränderung <sup>1)</sup>	aller Gäste	Veränderung <sup>1)</sup>
<b>Luftkurorte</b>	<b>61 208</b>	<b>+12,3</b>	<b>10 176</b>	<b>+32,8</b>	<b>180 323</b>	<b>+18,8</b>
Hotels	26 264	+22,7	7 724	+40,1	49 868	+26,9
Gasthöfe	2 353	-12,1	677	+22,0	5 492	+1,2
Pensionen	2 619	+6,7	244	+16,2	8 002	+17,7
Hotels garnis	743	-9,9	199	+13,1	1 539	-4,8
Erholungs-, Ferien-, Schulungsheime	14 993	+3,8	71	-5,3	42 238	+10,0
Ferienhäuser, -wohnungen, -zentren	3 164	+37,1	840	+22,3	26 930	+38,5
Hütten, Jugendherbergen u. Ä.	8 671	+19,2	233	+61,8	20 443	+43,7
Vorsorge- und Reha-Kliniken	1 391	+4,4	17	-5,6	24 277	+4,6
Campingplätze	1 010	-43,4	171	-40,2	1 534	-54,5
<b>Erholungsorte</b>	<b>85 493</b>	<b>+4,3</b>	<b>12 192</b>	<b>+15,7</b>	<b>231 917</b>	<b>+4,8</b>
Hotels	37 850	-	7 560	+12,5	71 256	+3,5
Gasthöfe	2 620	+15,2	558	+85,4	5 949	+15,2
Pensionen	1 630	+9,8	153	+31,9	4 837	-5,7
Hotels garnis	3 753	-3,7	610	-8,4	7 109	-0,3
Erholungs-, Ferien-, Schulungsheime	17 827	-3,0	308	-17,2	50 377	-3,6
Ferienhäuser, -wohnungen, -zentren	4 657	+11,9	2 637	+22,7	18 538	+15,7
Hütten, Jugendherbergen u. Ä.	12 909	+29,4	141	+74,1	26 066	+40,8
Vorsorge- und Reha-Kliniken	1 550	-4,4	2	-71,4	38 657	-7,0
Campingplätze	2 697	+16,6	223	+85,8	9 128	+38,6
<b>Sonstige Gemeinden</b>	<b>2 445 994</b>	<b>+1,4</b>	<b>539 785</b>	<b>-1,7</b>	<b>4 917 054</b>	<b>+2,1</b>
Hotels	1 476 649	+1,5	355 149	-1,3	2 439 006	+1,7
Gasthöfe	24 031	+1,3	3 848	+44,4	53 367	+0,4
Pensionen	17 423	+12,8	2 956	+34,1	52 031	+10,4
Hotels garnis	614 098	+1,3	142 749	-2,8	1 133 580	+2,2
Erholungs-, Ferien-, Schulungsheime	160 839	-5,3	2 758	-43,3	565 119	+0,1
Ferienhäuser, -wohnungen, -zentren	46 730	+18,7	19 880	+3,4	186 625	+10,0
Hütten, Jugendherbergen u. Ä.	84 070	+4,0	10 947	-9,4	172 872	+7,2
Vorsorge- und Reha-Kliniken	11 149	-2,3	152	-9,0	292 470	+2,0
Campingplätze	11 005	+18,2	1 346	-4,8	21 984	-10,0
<b>Nordrhein-Westfalen</b>	<b>2 922 320</b>	<b>+2,5</b>	<b>650 945</b>	<b>+0,5</b>	<b>6 628 399</b>	<b>+3,4</b>
<b>Hotels</b>	<b>1 709 169</b>	<b>+2,5</b>	<b>420 700</b>	<b>+0,8</b>	<b>2 899 064</b>	<b>+3,1</b>
<b>Gasthöfe</b>	<b>40 329</b>	<b>+12,4</b>	<b>9 318</b>	<b>+48,4</b>	<b>92 123</b>	<b>+12,1</b>
<b>Pensionen</b>	<b>38 566</b>	<b>+11,2</b>	<b>8 167</b>	<b>+34,1</b>	<b>112 423</b>	<b>+7,7</b>
<b>Hotels garnis</b>	<b>651 012</b>	<b>+1,8</b>	<b>149 583</b>	<b>-2,6</b>	<b>1 208 928</b>	<b>+3,4</b>
<b>Erholungs-, Ferien-, Schulungsheime</b>	<b>217 353</b>	<b>-4,6</b>	<b>3 866</b>	<b>-33,6</b>	<b>722 804</b>	<b>-0,5</b>
<b>Ferienhäuser, -wohnungen, -zentren</b>	<b>89 597</b>	<b>+13,4</b>	<b>43 590</b>	<b>+2,7</b>	<b>366 632</b>	<b>+11,5</b>
<b>Hütten, Jugendherbergen u. Ä.</b>	<b>116 973</b>	<b>+7,4</b>	<b>12 524</b>	<b>-7,8</b>	<b>243 999</b>	<b>+12,8</b>
<b>Vorsorge- und Reha-Kliniken</b>	<b>39 409</b>	<b>-1,3</b>	<b>232</b>	<b>-17,1</b>	<b>934 431</b>	<b>+0,5</b>
<b>Campingplätze</b>	<b>19 912</b>	<b>+13,7</b>	<b>2 965</b>	<b>+16,1</b>	<b>47 995</b>	<b>+8,2</b>

Anmerkungen Seite 44



## Noch: 3.2 Leistung der Beherbergungsstätten nach Gemeindegruppen und Betriebsarten

Januar bis Februar 2015

Gemeindegruppe Betriebsart	Übernachtungen		Mittlere Aufenthaltsdauer <sup>2)</sup>		Mittlere Auslastung der angebotenen Betten <sup>3)</sup>
	ausländischer Gäste	Veränderung <sup>1)</sup>	aller Gäste	ausländischer Gäste	
<b>Luftkurorte</b>	<b>33 698</b>	<b>+44,9</b>	<b>2,9</b>	<b>3,3</b>	<b>26,1</b>
Hotels	16 710	+73,2	1,9	2,2	23,0
Gasthöfe	1 378	+6,8	2,3	2,0	16,1
Pensionen	1 121	+43,9	3,1	4,6	17,9
Hotels garnis	386	+22,5	2,1	1,9	14,2
Erholungs-, Ferien-, Schulungsheime	217	-14,2	2,8	3,1	36,1
Ferienhäuser, -wohnungen, -zentren	13 131	+30,9	8,5	15,6	21,3
Hütten, Jugendherbergen u. Ä.	361	+84,2	2,4	1,5	22,7
Vorsorge- und Reha-Kliniken	39	-15,2	17,5	2,3	53,8
Campingplätze	355	-48,9	1,5	2,1	.
<b>Erholungsorte</b>	<b>33 007</b>	<b>+24,8</b>	<b>2,7</b>	<b>2,7</b>	<b>25,2</b>
Hotels	16 210	+18,7	1,9	2,1	23,8
Gasthöfe	1 306	+44,6	2,3	2,3	17,1
Pensionen	330	+29,9	3,0	2,2	14,7
Hotels garnis	1 491	+15,1	1,9	2,4	26,2
Erholungs-, Ferien-, Schulungsheime	1 485	+55,8	2,8	4,8	28,7
Ferienhäuser, -wohnungen, -zentren	10 998	+26,7	4,0	4,2	17,5
Hütten, Jugendherbergen u. Ä.	364	+33,8	2,0	2,6	15,8
Vorsorge- und Reha-Kliniken	10	-90,4	24,9	5,0	87,7
Campingplätze	813	+148,6	3,4	3,6	.
<b>Sonstige Gemeinden</b>	<b>1 106 881</b>	<b>-0,6</b>	<b>2,0</b>	<b>2,1</b>	<b>35,9</b>
Hotels	641 855	-1,6	1,7	1,8	34,0
Gasthöfe	9 396	-2,1	2,2	2,4	19,1
Pensionen	12 114	+45,7	3,0	4,1	24,1
Hotels garnis	309 219	-0,4	1,8	2,2	38,7
Erholungs-, Ferien-, Schulungsheime	15 804	+13,4	3,5	5,7	36,8
Ferienhäuser, -wohnungen, -zentren	86 223	-0,1	4,0	4,3	44,3
Hütten, Jugendherbergen u. Ä.	26 061	-5,2	2,1	2,4	23,8
Vorsorge- und Reha-Kliniken	3 814	+74,3	26,2	25,1	86,3
Campingplätze	2 395	-22,5	2,0	1,8	.
<b>Nordrhein-Westfalen</b>	<b>1 418 912</b>	<b>+2,7</b>	<b>2,3</b>	<b>2,2</b>	<b>36,6</b>
<b>Hotels</b>	<b>786 072</b>	<b>+1,5</b>	<b>1,7</b>	<b>1,9</b>	<b>33,8</b>
<b>Gasthöfe</b>	<b>22 290</b>	<b>+18,4</b>	<b>2,3</b>	<b>2,4</b>	<b>21,3</b>
<b>Pensionen</b>	<b>25 069</b>	<b>+34,0</b>	<b>2,9</b>	<b>3,1</b>	<b>22,7</b>
<b>Hotels garnis</b>	<b>328 277</b>	<b>+1,0</b>	<b>1,9</b>	<b>2,2</b>	<b>37,9</b>
<b>Erholungs-, Ferien-, Schulungsheime</b>	<b>19 632</b>	<b>+17,4</b>	<b>3,3</b>	<b>5,1</b>	<b>35,5</b>
<b>Ferienhäuser, -wohnungen, -zentren</b>	<b>192 190</b>	<b>+4,7</b>	<b>4,1</b>	<b>4,4</b>	<b>36,8</b>
<b>Hütten, Jugendherbergen u. Ä.</b>	<b>29 766</b>	<b>-2,9</b>	<b>2,1</b>	<b>2,4</b>	<b>21,8</b>
<b>Vorsorge- und Reha-Kliniken</b>	<b>7 280</b>	<b>+14,4</b>	<b>23,7</b>	<b>31,4</b>	<b>81,7</b>
<b>Campingplätze</b>	<b>8 336</b>	<b>+28,8</b>	<b>2,4</b>	<b>2,8</b>	<b>.</b>

Anmerkungen Seite 44

## 3.3 Leistung der Beherbergungsstätten nach Reisegebieten und Betriebsarten

Januar bis Februar 2015

Reisegebiet Betriebsart	Ankünfte				Übernachtungen	
	aller Gäste	Veränderung <sup>1)</sup>	ausländischer Gäste	Veränderung <sup>1)</sup>	aller Gäste	Veränderung <sup>1)</sup>
<b>Eifel und Region Aachen</b>	<b>129 521</b>	<b>+7,6</b>	<b>29 610</b>	<b>+0,7</b>	<b>316 453</b>	<b>+8,4</b>
Hotels	61 891	+5,2	18 846	-0,6	103 936	+4,0
Gasthöfe	.	.	.	.	.	.
Pensionen	732	+18,6	130	+7,4	1 677	+23,3
Hotels garnis	31 128	+15,0	5 807	-3,9	59 522	+26,4
Erholungs-, Ferien-, Schulungsheime	12 547	-3,4	175	+54,9	38 056	-13,3
Ferienhäuser, -wohnungen, -zentren	.	.	.	.	.	.
Hütten, Jugendherbergen u. Ä.	10 983	+17,7	621	-16,0	25 764	+38,1
Vorsorge- und Reha-Kliniken	.	.	.	.	.	.
Campingplätze	.	.	.	.	.	.
<b>Niederrhein</b>	<b>236 336</b>	<b>-0,9</b>	<b>46 775</b>	<b>-0,6</b>	<b>485 827</b>	<b>-1,5</b>
Hotels	151 621	+0,7	37 180	+1,9	240 684	-3,1
Gasthöfe	4 665	-2,7	681	-22,8	10 191	-2,4
Pensionen	.	.	.	.	.	.
Hotels garnis	35 916	-4,9	6 229	-14,2	72 029	-3,3
Erholungs-, Ferien-, Schulungsheime	.	.	.	.	.	.
Ferienhäuser, -wohnungen, -zentren	1 952	-1,0	197	-50,6	8 593	-35,3
Hütten, Jugendherbergen u. Ä.	13 619	+17,5	532	+34,7	27 645	+20,9
Vorsorge- und Reha-Kliniken	2 301	-1,1	82	+290,5	62 508	+10,5
Campingplätze	5 425	-5,3	999	+8,7	10 074	-13,2
<b>Münsterland</b>	<b>190 637</b>	<b>+1,4</b>	<b>17 986</b>	<b>-1,8</b>	<b>456 470</b>	<b>+0,6</b>
Hotels	115 271	+3,1	13 015	-6,6	193 150	+3,0
Gasthöfe	3 246	-4,5	227	+37,6	7 253	-2,6
Pensionen	3 760	+6,7	872	+52,7	9 940	-16,2
Hotels garnis	22 590	-0,2	2 627	-4,5	40 259	+3,6
Erholungs-, Ferien-, Schulungsheime	33 479	-6,5	248	+327,6	154 684	-3,6
Ferienhäuser, -wohnungen, -zentren	2 377	+28,6	244	+58,4	10 775	+9,9
Hütten, Jugendherbergen u. Ä.	7 901	+13,5	555	+0,7	15 141	+10,3
Vorsorge- und Reha-Kliniken	1 040	+1,3	-	-100,0	22 563	+4,8
Campingplätze	973	+4,5	198	+46,7	2 705	-4,8
<b>Teutoburger Wald</b>	<b>249 730</b>	<b>-2,3</b>	<b>24 872</b>	<b>-11,6</b>	<b>866 885</b>	<b>-0,9</b>
Hotels	144 965	-2,7	17 491	-15,5	254 223	-3,8
Gasthöfe	6 461	+29,6	1 609	+129,2	14 164	-0,3
Pensionen	8 751	-16,1	430	-30,9	29 437	-9,8
Hotels garnis	34 873	+0,7	4 436	-8,0	64 696	+1,1
Erholungs-, Ferien-, Schulungsheime	23 337	-3,6	264	+10,9	63 067	+3,8
Ferienhäuser, -wohnungen, -zentren	1 776	-16,5	186	-48,5	10 352	-13,8
Hütten, Jugendherbergen u. Ä.	9 712	-4,7	245	-9,9	22 394	-4,6
Vorsorge- und Reha-Kliniken	18 235	+1,9	53	-3,6	404 158	+1,6
Campingplätze	1 620	-26,7	158	-57,3	4 394	-19,4
<b>Sauerland</b>	<b>324 219</b>	<b>+14,6</b>	<b>98 514</b>	<b>+23,5</b>	<b>995 664</b>	<b>+12,0</b>
Hotels	141 431	+15,1	43 301	+35,8	300 422	+18,1
Gasthöfe	16 662	+33,1	5 900	+64,8	38 912	+35,3
Pensionen	.	.	.	.	.	.
Hotels garnis	.	.	.	.	.	.
Erholungs-, Ferien-, Schulungsheime	35 291	-3,5	993	+36,0	95 050	-0,3
Ferienhäuser, -wohnungen, -zentren	.	.	.	.	.	.
Hütten, Jugendherbergen u. Ä.	13 977	+15,8	806	+13,5	29 715	+13,7
Vorsorge- und Reha-Kliniken	.	.	.	.	.	.
Campingplätze	4 443	+65,4	965	+90,7	14 365	+33,0
<b>Siegerland-Wittgenstein</b>	<b>31 666</b>	<b>-2,6</b>	<b>6 606</b>	<b>-15,7</b>	<b>113 244</b>	<b>+0,6</b>
Hotels	21 197	-3,6	5 833	-18,3	39 405	+0,1
Gasthöfe	1 073	-8,3	71	+22,4	3 244	+9,0
Pensionen	676	-22,7	81	+26,6	2 189	-24,9
Hotels garnis	.	.	.	.	.	.
Erholungs-, Ferien-, Schulungsheime	3 476	-1,6	66	-19,5	9 057	-3,3
Ferienhäuser, -wohnungen, -zentren	304	+66,1	122	+481,0	1 130	+54,6
Hütten, Jugendherbergen u. Ä.	.	.	.	.	.	.
Vorsorge- und Reha-Kliniken	1 936	-4,8	13	-23,5	52 699	-0,2
Campingplätze	.	.	.	.	.	.

Anmerkungen Seite 44

## Noch: 3.3 Leistung der Beherbergungsstätten nach Reisegebieten und Betriebsarten

Januar bis Februar 2015

Reisegebiet Betriebsart	Übernachtungen		Mittlere Aufenthaltsdauer <sup>2)</sup>		Mittlere Auslastung der angebotenen Betten <sup>3)</sup>
	ausländischer Gäste	Veränderung <sup>1)</sup>	aller Gäste	ausländischer Gäste	
<b>Eifel und Region Aachen</b>	<b>76 533</b>	<b>+15,9</b>	<b>2,4</b>	<b>2,6</b>	<b>26,7</b>
Hotels	32 308	+3,6	1,7	1,7	27,8
Gasthöfe	.	.	.	.	.
Pensionen	324	+27,6	2,3	2,5	10,9
Hotels garnis	15 774	+28,5	1,9	2,7	29,8
Erholungs-, Ferien-, Schulungsheime	1 430	+150,9	3,0	8,2	23,1
Ferienhäuser, -wohnungen, -zentren	.	.	.	.	.
Hütten, Jugendherbergen u. Ä.	1 511	-10,5	2,3	2,4	17,4
Vorsorge- und Reha-Kliniken	.	.	.	.	.
Campingplätze	.	.	.	.	.
<b>Niederrhein</b>	<b>88 156</b>	<b>-6,7</b>	<b>2,1</b>	<b>1,9</b>	<b>28,9</b>
Hotels	61 980	-5,4	1,6	1,7	26,6
Gasthöfe	1 909	-12,8	2,2	2,8	19,8
Pensionen	.	.	.	.	.
Hotels garnis	15 774	-8,2	2,0	2,5	29,4
Erholungs-, Ferien-, Schulungsheime	.	.	.	.	.
Ferienhäuser, -wohnungen, -zentren	1 613	-67,7	4,4	8,2	18,9
Hütten, Jugendherbergen u. Ä.	1 258	+31,0	2,0	2,4	22,1
Vorsorge- und Reha-Kliniken	1 890	+312,7	27,2	23,0	90,3
Campingplätze	1 783	+0,8	1,9	1,8	.
<b>Münsterland</b>	<b>38 648</b>	<b>+0,6</b>	<b>2,4</b>	<b>2,1</b>	<b>31,0</b>
Hotels	24 794	-6,7	1,7	1,9	25,9
Gasthöfe	609	+28,2	2,2	2,7	17,4
Pensionen	2 421	-18,6	2,6	2,8	15,3
Hotels garnis	5 855	+13,6	1,8	2,2	30,2
Erholungs-, Ferien-, Schulungsheime	632	+209,8	4,6	2,5	47,7
Ferienhäuser, -wohnungen, -zentren	2 938	+60,5	4,5	12,0	18,4
Hütten, Jugendherbergen u. Ä.	1 057	+8,2	1,9	1,9	22,3
Vorsorge- und Reha-Kliniken	-	-100,0	21,7	-	75,6
Campingplätze	342	+52,7	2,8	1,7	.
<b>Teutoburger Wald</b>	<b>62 461</b>	<b>-16,4</b>	<b>3,5</b>	<b>2,5</b>	<b>37,9</b>
Hotels	37 296	-17,8	1,8	2,1	28,4
Gasthöfe	3 844	-24,9	2,2	2,4	19,0
Pensionen	2 801	+10,2	3,4	6,5	17,7
Hotels garnis	9 739	-12,2	1,9	2,2	30,7
Erholungs-, Ferien-, Schulungsheime	905	+5,4	2,7	3,4	29,5
Ferienhäuser, -wohnungen, -zentren	2 150	-45,2	5,8	11,6	12,0
Hütten, Jugendherbergen u. Ä.	2 366	+73,3	2,3	9,7	16,9
Vorsorge- und Reha-Kliniken	2 985	-7,3	22,2	56,3	81,1
Campingplätze	375	-69,6	2,7	2,4	.
<b>Sauerland</b>	<b>299 992</b>	<b>+18,5</b>	<b>3,1</b>	<b>3,0</b>	<b>39,9</b>
Hotels	101 812	+34,7	2,1	2,4	38,0
Gasthöfe	13 680	+54,4	2,3	2,3	26,3
Pensionen	.	.	.	.	.
Hotels garnis	.	.	.	.	.
Erholungs-, Ferien-, Schulungsheime	2 281	+12,7	2,7	2,3	31,9
Ferienhäuser, -wohnungen, -zentren	.	.	.	.	.
Hütten, Jugendherbergen u. Ä.	2 607	+4,3	2,1	3,2	14,9
Vorsorge- und Reha-Kliniken	.	.	.	.	.
Campingplätze	4 248	+99,4	3,2	4,4	.
<b>Siegerland-Wittgenstein</b>	<b>16 140</b>	<b>+4,6</b>	<b>3,6</b>	<b>2,4</b>	<b>40,3</b>
Hotels	13 530	+2,8	1,9	2,3	33,8
Gasthöfe	328	+150,4	3,0	4,6	19,5
Pensionen	381	+10,8	3,2	4,7	17,8
Hotels garnis	.	.	.	.	.
Erholungs-, Ferien-, Schulungsheime	306	-31,7	2,6	4,6	20,2
Ferienhäuser, -wohnungen, -zentren	432	+385,4	3,7	3,5	24,9
Hütten, Jugendherbergen u. Ä.	.	.	.	.	.
Vorsorge- und Reha-Kliniken	158	-30,1	27,2	12,2	80,3
Campingplätze	.	.	.	.	.

Anmerkungen Seite 44

## Noch: 3.3 Leistung der Beherbergungsstätten nach Reisegebieten und Betriebsarten

Januar bis Februar 2015

Reisegebiet Betriebsart	Ankünfte				Übernachtungen	
	aller Gäste	Veränderung <sup>1)</sup>	ausländischer Gäste	Veränderung <sup>1)</sup>	aller Gäste	Veränderung <sup>1)</sup>
<b>Bergisches Land</b>	<b>81 463</b>	<b>+3,4</b>	<b>11 070</b>	<b>-4,9</b>	<b>218 257</b>	<b>+3,5</b>
Hotels	42 704	+0,3	8 816	-6,4	74 552	+1,1
Gasthöfe	569	-11,2	46	-4,2	1 385	+12,5
Pensionen	605	-9,8	35	-10,3	2 183	+58,6
Hotels garnis	9 462	+4,3	1 608	+5,0	19 692	+9,9
Erholungs-, Ferien-, Schulungsheime	19 476	+11,6	519	+7,2	41 611	+9,8
Ferienhäuser, -wohnungen, -zentren	.	.	.	.	.	.
Hütten, Jugendherbergen u. Ä.	5 435	+9,3	4	-96,2	11 616	+18,9
Vorsorge- und Reha-Kliniken	2 663	-4,8	8	-20,0	65 505	-2,3
Campingplätze	.	.	.	.	.	.
<b>Bonn und Rhein-Sieg-Kreis</b>	<b>181 318</b>	<b>-0,2</b>	<b>26 868</b>	<b>+10,4</b>	<b>360 460</b>	<b>+0,8</b>
Hotels	110 160	+3,6	18 983	+12,0	182 946	+3,6
Gasthöfe	.	.	.	.	.	.
Pensionen	.	.	.	.	.	.
Hotels garnis	39 616	-5,3	6 691	+7,5	80 214	+0,5
Erholungs-, Ferien-, Schulungsheime	23 337	-3,1	443	+9,9	64 199	-3,3
Ferienhäuser, -wohnungen, -zentren	238	+4,8	128	-30,1	963	-4,7
Hütten, Jugendherbergen u. Ä.	4 422	-21,0	355	-12,6	8 525	-12,4
Vorsorge- und Reha-Kliniken	412	-21,5	6	-14,3	14 466	-6,0
Campingplätze	.	.	.	.	.	.
<b>Köln und Rhein-Erft-Kreis</b>	<b>550 680</b>	<b>+8,7</b>	<b>148 289</b>	<b>+2,7</b>	<b>1 020 660</b>	<b>+12,5</b>
Hotels	330 259	+8,0	91 068	+2,3	547 544	+11,8
Gasthöfe	1 695	-24,1	174	-54,5	3 581	-13,3
Pensionen	3 054	+34,2	1 227	+22,3	8 728	+51,5
Hotels garnis	183 759	+10,8	49 180	+10,4	328 928	+12,5
Erholungs-, Ferien-, Schulungsheime	5 190	-42,9	58	-98,0	64 600	+8,6
Ferienhäuser, -wohnungen, -zentren	598	-53,0	380	-61,7	3 499	-9,5
Hütten, Jugendherbergen u. Ä.	.	.	.	.	.	.
Vorsorge- und Reha-Kliniken	.	.	.	.	.	.
Campingplätze	.	.	.	.	.	.
<b>Düsseldorf und Kreis Mettmann</b>	<b>465 034</b>	<b>-3,1</b>	<b>163 680</b>	<b>-4,9</b>	<b>810 851</b>	<b>-3,2</b>
Hotels	298 336	-2,6	112 999	-2,3	481 688	-3,4
Gasthöfe	.	.	.	.	.	.
Pensionen	.	.	.	.	.	.
Hotels garnis	153 446	-4,0	49 352	-9,4	293 471	-4,2
Erholungs-, Ferien-, Schulungsheime	.	.	.	.	.	.
Ferienhäuser, -wohnungen, -zentren	.	.	.	.	.	.
Hütten, Jugendherbergen u. Ä.	6 525	-8,7	1 101	-39,7	12 556	-8,6
Vorsorge- und Reha-Kliniken	-	-	-	-	-	-
Campingplätze	-	-	-	-	-	-
<b>Ruhrgebiet</b>	<b>433 709</b>	<b>-1,2</b>	<b>69 321</b>	<b>-10,3</b>	<b>869 375</b>	<b>-1,3</b>
Hotels	263 724	-0,6	48 137	-8,1	433 803	-
Gasthöfe	2 123	-6,4	181	+8,4	4 735	-0,4
Pensionen	2 765	+60,7	130	+113,1	7 867	+56,8
Hotels garnis	107 577	-2,5	18 453	-12,2	186 351	-1,4
Erholungs-, Ferien-, Schulungsheime	32 951	-1,5	260	+52,9	111 003	-5,9
Ferienhäuser, -wohnungen, -zentren	370	-69,2	21	-96,0	3 081	-31,6
Hütten, Jugendherbergen u. Ä.	20 000	-0,5	2 071	-27,4	38 292	+0,6
Vorsorge- und Reha-Kliniken	3 016	+0,1	24	-76,0	81 727	-3,0
Campingplätze	1 183	-38,0	44	-21,4	2 516	-31,4
<b>Bergisches Städtedreieck</b>	<b>48 007</b>	<b>+4,3</b>	<b>7 354</b>	<b>-3,4</b>	<b>114 253</b>	<b>+10,4</b>
Hotels	27 610	+6,6	5 031	+6,3	46 711	+3,6
Gasthöfe	.	.	.	.	.	.
Pensionen	-	-	-	-	-	-
Hotels garnis	13 949	-2,0	2 226	-15,9	28 233	-1,9
Erholungs-, Ferien-, Schulungsheime	4 399	+20,2	55	-6,8	14 004	+22,9
Ferienhäuser, -wohnungen, -zentren	128	+50,6	-	-100,0	894	+70,0
Hütten, Jugendherbergen u. Ä.	1 136	-19,8	41	-76,3	7 872	+237,1
Vorsorge- und Reha-Kliniken	.	.	.	.	.	.
Campingplätze	.	.	.	.	.	.
<b>Nordrhein-Westfalen</b>	<b>2 922 320</b>	<b>+2,5</b>	<b>650 945</b>	<b>+0,5</b>	<b>6 628 399</b>	<b>+3,4</b>
Hotels	1 709 169	+2,5	420 700	+0,8	2 899 064	+3,1
Gasthöfe	40 329	+12,4	9 318	+48,4	92 123	+12,1
Pensionen	38 566	+11,2	8 167	+34,1	112 423	+7,7
Hotels garnis	651 012	+1,8	149 583	-2,6	1 208 928	+3,4
Erholungs-, Ferien-, Schulungsheime	217 353	-4,6	3 866	-33,6	722 804	-0,5
Ferienhäuser, -wohnungen, -zentren	89 597	+13,4	43 590	+2,7	366 632	+11,5
Hütten, Jugendherbergen u. Ä.	116 973	+7,4	12 524	-7,8	243 999	+12,8
Vorsorge- und Reha-Kliniken	39 409	-1,3	232	-17,1	934 431	+0,5
Campingplätze	19 912	+13,7	2 965	+16,1	47 995	+8,2

Anmerkungen Seite 44

# Noch: 3.3 Leistung der Beherbergungsstätten nach Reisegebieten und Betriebsarten

Januar bis Februar 2015

Reisegebiet Betriebsart	Übernachtungen		Mittlere Aufenthaltsdauer <sup>2)</sup>		Mittlere Auslastung der angebotenen Betten <sup>3)</sup>
	ausländischer Gäste	Veränderung <sup>1)</sup>	aller Gäste	ausländischer Gäste	
<b>Bergisches Land</b>	<b>23 910</b>	<b>-2,7</b>	<b>2,7</b>	<b>2,2</b>	<b>34,6</b>
Hotels	17 080	-8,0	1,7	1,9	27,5
Gasthöfe	70	-	2,4	1,5	22,3
Pensionen	287	x	3,6	8,2	34,2
Hotels garnis	4 418	+12,9	2,1	2,7	31,8
Erholungs-, Ferien-, Schulungsheime	1 423	+1,4	2,1	2,7	28,9
Ferienhäuser, -wohnungen, -zentren	.	.	.	.	.
Hütten, Jugendherbergen u. Ä.	10	-95,1	2,1	2,5	19,7
Vorsorge- und Reha-Kliniken	362	-	24,6	45,3	87,8
Campingplätze	.	.	.	.	.
<b>Bonn und Rhein-Sieg-Kreis</b>	<b>58 935</b>	<b>+13,4</b>	<b>2,0</b>	<b>2,2</b>	<b>33,4</b>
Hotels	36 118	+13,6	1,7	1,9	32,5
Gasthöfe	.	.	.	.	.
Pensionen	.	.	.	.	.
Hotels garnis	18 161	+17,3	2,0	2,7	34,0
Erholungs-, Ferien-, Schulungsheime	1 526	-1,7	2,8	3,4	35,2
Ferienhäuser, -wohnungen, -zentren	426	-22,7	4,0	3,3	10,8
Hütten, Jugendherbergen u. Ä.	711	-22,0	1,9	2,0	22,2
Vorsorge- und Reha-Kliniken	<b>314</b>	<b>-20,3</b>	<b>35,1</b>	<b>52,3</b>	<b>86,6</b>
Campingplätze	.	.	.	.	.
<b>Köln und Rhein-Erft-Kreis</b>	<b>297 210</b>	<b>+9,5</b>	<b>1,9</b>	<b>2,0</b>	<b>43,7</b>
Hotels	165 996	+8,1	1,7	1,8	42,1
Gasthöfe	410	-47,3	2,1	2,4	19,4
Pensionen	4 800	+79,3	2,9	3,9	39,2
Hotels garnis	102 698	+12,3	1,8	2,1	44,7
Erholungs-, Ferien-, Schulungsheime	7 105	-3,5	12,4	x	51,7
Ferienhäuser, -wohnungen, -zentren	2 600	-12,9	5,9	6,8	38,8
Hütten, Jugendherbergen u. Ä.	.	.	.	.	.
Vorsorge- und Reha-Kliniken	.	.	.	.	.
Campingplätze	.	.	.	.	.
<b>Düsseldorf und Kreis Mettmann</b>	<b>308 009</b>	<b>-6,3</b>	<b>1,7</b>	<b>1,9</b>	<b>42,3</b>
Hotels	198 219	-4,5	1,6	1,8	41,1
Gasthöfe	.	.	.	.	.
Pensionen	.	.	.	.	.
Hotels garnis	106 373	-9,2	1,9	2,2	45,1
Erholungs-, Ferien-, Schulungsheime	.	.	.	.	.
Ferienhäuser, -wohnungen, -zentren	.	.	.	.	.
Hütten, Jugendherbergen u. Ä.	2 552	-29,7	1,9	2,3	29,0
Vorsorge- und Reha-Kliniken	-	-	-	-	-
Campingplätze	-	-	-	-	.
<b>Ruhrgebiet</b>	<b>133 508</b>	<b>-8,1</b>	<b>2,0</b>	<b>1,9</b>	<b>35,6</b>
Hotels	87 781	-8,8	1,6	1,8	33,7
Gasthöfe	413	-13,8	2,2	2,3	18,2
Pensionen	699	+225,1	2,8	5,4	34,6
Hotels garnis	36 936	-6,5	1,7	2,0	35,6
Erholungs-, Ferien-, Schulungsheime	1 991	+155,6	3,4	7,7	38,3
Ferienhäuser, -wohnungen, -zentren	651	-68,3	8,3	31,0	20,6
Hütten, Jugendherbergen u. Ä.	4 169	-25,1	1,9	2,0	21,6
Vorsorge- und Reha-Kliniken	742	+85,5	27,1	30,9	90,6
Campingplätze	126	+82,6	2,1	2,9	.
<b>Bergisches Städtedreieck</b>	<b>15 410</b>	<b>-6,7</b>	<b>2,4</b>	<b>2,1</b>	<b>35,7</b>
Hotels	9 158	-5,5	1,7	1,8	30,5
Gasthöfe	.	.	.	.	.
Pensionen	-	-	-	-	-
Hotels garnis	5 939	-2,8	2,0	2,7	35,6
Erholungs-, Ferien-, Schulungsheime	194	+32,9	3,2	3,5	34,7
Ferienhäuser, -wohnungen, -zentren	-	-100,0	7,0	-	24,4
Hütten, Jugendherbergen u. Ä.	117	-78,6	6,9	2,9	35,1
Vorsorge- und Reha-Kliniken	.	.	.	.	.
Campingplätze	.	.	.	.	.
<b>Nordrhein-Westfalen</b>	<b>1 418 912</b>	<b>+2,7</b>	<b>2,3</b>	<b>2,2</b>	<b>36,6</b>
Hotels	786 072	+1,5	1,7	1,9	33,8
Gasthöfe	22 290	+18,4	2,3	2,4	21,3
Pensionen	25 069	+34,0	2,9	3,1	22,7
Hotels garnis	328 277	+1,0	1,9	2,2	37,9
Erholungs-, Ferien-, Schulungsheime	19 632	+17,4	3,3	5,1	35,5
Ferienhäuser, -wohnungen, -zentren	192 190	+4,7	4,1	4,4	36,8
Hütten, Jugendherbergen u. Ä.	29 766	-2,9	2,1	2,4	21,8
Vorsorge- und Reha-Kliniken	7 280	+14,4	23,7	31,4	81,7
Campingplätze	8 336	+28,8	2,4	2,8	.

Anmerkungen Seite 44

## 3.4 Leistung der Beherbergungsstätten nach Reisegebieten und Herkunftsländern

Januar bis Februar 2015

Reisegebiet Herkunftsland (ständiger Wohnsitz)	Ankünfte		Übernachtungen			Mittlere Aufenthalts- dauer <sup>3)</sup>
	aller Gäste	Verän- derung <sup>1)</sup>	aller Gäste	Verän- derung <sup>1)</sup>	Anteil <sup>2)</sup>	
<b>Eifel und Region Aachen</b>	<b>129 521</b>	<b>+7,6</b>	<b>316 453</b>	<b>+8,4</b>	<b>100</b>	<b>2,4</b>
<b>Bundesrepublik Deutschland</b>	<b>99 911</b>	<b>+9,8</b>	<b>239 920</b>	<b>+6,2</b>	<b>75,8</b>	<b>2,4</b>
<b>Ausland</b>	<b>29 610</b>	<b>+0,7</b>	<b>76 533</b>	<b>+15,9</b>	<b>24,2</b>	<b>2,6</b>
<b>Europa</b>	<b>25 322</b>	<b>+2,1</b>	<b>63 093</b>	<b>+13,6</b>	<b>82,4</b>	<b>2,5</b>
EU-Länder	23 285	+2,9	58 308	+14,7	76,2	2,5
Belgien	7 329	+2,1	14 660	+13,4	19,2	2,0
Bulgarien	69	+13,1	141	-13,5	0,2	2,0
Dänemark	206	+25,6	303	-7,1	0,4	1,5
Estland	25	+25,0	131	+336,7	0,2	5,2
Finnland	203	+25,3	825	+221,0	1,1	4,1
Frankreich	1 987	+9,4	3 292	+15,8	4,3	1,7
Griechenland	163	+81,1	980	+183,2	1,3	6,0
Republik Irland	66	-45,0	185	-15,1	0,2	2,8
Italien	808	+19,5	1 538	+19,6	2,0	1,9
Kroatien	46	-54,5	241	+42,6	0,3	5,2
Lettland	41	+70,8	76	+61,7	0,1	1,9
Litauen	56	+86,7	204	+179,5	0,3	3,6
Luxemburg	276	-14,0	503	-3,1	0,7	1,8
Malta	10	-37,5	20	-47,4	-	2,0
Niederlande	7 601	+12,3	26 178	+20,5	34,2	3,4
Österreich	524	+1,6	952	+7,9	1,2	1,8
Polen	671	-1,0	2 044	+18,3	2,7	3,0
Portugal	108	+89,5	186	+87,9	0,2	1,7
Rumänien	168	-31,1	312	-31,9	0,4	1,9
Schweden	229	-58,1	346	-59,6	0,5	1,5
Slowakische Republik	54	+10,2	117	+44,4	0,2	2,2
Slowenien	42	-68,9	97	-86,4	0,1	2,3
Spanien	481	+4,8	869	+14,3	1,1	1,8
Tschechische Republik	173	+17,7	300	+27,1	0,4	1,7
Ungarn	129	-	748	+95,8	1,0	5,8
Vereinigtes Königreich	1 809	-14,5	2 960	-19,1	3,9	1,6
Zypern	11	+175,0	100	+316,7	0,1	9,1
Island	18	x	23	x	-	1,3
Norwegen	70	-	90	-16,7	0,1	1,3
Russland	469	-41,5	1 246	-43,1	1,6	2,7
Schweiz	785	-0,9	1 251	-4,9	1,6	1,6
Türkei	263	+32,2	592	+66,3	0,8	2,3
Ukraine	65	-22,6	120	-34,4	0,2	1,8
sonstige europäische Länder	367	+66,8	1 463	+165,0	1,9	4,0
<b>Afrika</b>	<b>189</b>	<b>+10,5</b>	<b>2 099</b>	<b>+34,6</b>	<b>2,7</b>	<b>11,1</b>
Republik Südafrika	35	+52,2	138	+19,0	0,2	3,9
sonstige afrikanische Länder	154	+4,1	1 961	+35,9	2,6	12,7
<b>Asien</b>	<b>1 960</b>	<b>-16,8</b>	<b>6 052</b>	<b>+23,9</b>	<b>7,9</b>	<b>3,1</b>
Arabische Golfstaaten	724	+0,7	2 213	+23,2	2,9	3,1
Volksrepublik China und Hongkong	377	-42,2	763	-29,8	1,0	2,0
Indien	65	-4,4	210	+50,0	0,3	3,2
Israel	49	-29,0	108	-17,6	0,1	2,2
Japan	429	-6,9	655	+1,7	0,9	1,5
Südkorea	116	-46,0	420	-10,6	0,5	3,6
Taiwan	44	+51,7	113	+276,7	0,1	2,6
sonstige asiatische Länder	156	+9,1	1 570	+167,0	2,1	10,1
<b>Amerika</b>	<b>1 522</b>	<b>+6,2</b>	<b>3 428</b>	<b>+30,9</b>	<b>4,5</b>	<b>2,3</b>
Kanada	165	-5,2	285	+14,5	0,4	1,7
USA	1 134	+5,6	1 834	-0,5	2,4	1,6
sonstige nordamerikanische Länder	6	+50,0	15	-31,8	-	2,5
Mittelamerika und Karibik	38	+245,5	56	+154,5	0,1	1,5
Brasilien	144	+8,3	1 155	+183,8	1,5	8,0
sonstige südamerikanische Länder	35	-5,4	83	+10,7	0,1	2,4
<b>Australien</b>	<b>81</b>	<b>-13,8</b>	<b>244</b>	<b>+25,8</b>	<b>0,3</b>	<b>3,0</b>
<b>Neuseeland und Ozeanien</b>	<b>6</b>	<b>-50,0</b>	<b>22</b>	<b>-52,2</b>	<b>-</b>	<b>3,7</b>
<b>Ohne Angabe</b>	<b>530</b>	<b>-1,9</b>	<b>1 595</b>	<b>+34,4</b>	<b>2,1</b>	<b>3,0</b>

1) Veränderung gegenüber dem Vorjahreszeitraum in % – 2) Bei Übernachtungen von Gästen aus der Bundesrepublik Deutschland und dem Ausland: Anteil an allen Übernachtungen im Bundesgebiet; sonst: Anteil an allen Übernachtungen am Ausland zusammen. – 3) mittlere Aufenthaltsdauer in Tagen = Übernachtungen / Ankünfte

## Noch: 3.4 Leistung der Beherbergungsstätten nach Reisegebieten und Herkunftsländern

Januar bis Februar 2015

Reisegebiet Herkunftsland (ständiger Wohnsitz)	Ankünfte		Übernachtungen			Mittlere Aufenthalts- dauer <sup>3)</sup>
	aller Gäste	Verän- derung <sup>1)</sup>	aller Gäste	Verän- derung <sup>1)</sup>	Anteil <sup>2)</sup>	
<b>Niederrhein</b>	<b>236 336</b>	<b>-0,9</b>	<b>485 827</b>	<b>-1,5</b>	<b>100</b>	<b>2,1</b>
<b>Bundesrepublik Deutschland</b>	<b>189 561</b>	<b>-1,0</b>	<b>397 671</b>	<b>-0,2</b>	<b>81,9</b>	<b>2,1</b>
<b>Ausland</b>	<b>46 775</b>	<b>-0,6</b>	<b>88 156</b>	<b>-6,7</b>	<b>18,1</b>	<b>1,9</b>
<b>Europa</b>	<b>38 174</b>	<b>+0,1</b>	<b>67 474</b>	<b>-10,0</b>	<b>76,5</b>	<b>1,8</b>
EU-Länder	33 601	+2,0	58 607	-9,3	66,5	1,7
Belgien	3 006	+8,1	4 833	+10,0	5,5	1,6
Bulgarien	221	+3,8	438	-60,1	0,5	2,0
Dänemark	551	-26,2	855	-34,7	1,0	1,6
Estland	280	+288,9	447	+156,9	0,5	1,6
Finnland	426	+4,7	693	+6,3	0,8	1,6
Frankreich	2 586	-11,7	4 823	-16,5	5,5	1,9
Griechenland	202	-13,3	368	-16,2	0,4	1,8
Republik Irland	290	+13,7	417	+2,0	0,5	1,4
Italien	2 226	-13,3	3 779	-19,4	4,3	1,7
Kroatien	55	-31,3	133	-72,1	0,2	2,4
Lettland	93	+34,8	136	-22,3	0,2	1,5
Litauen	153	-8,4	319	-23,5	0,4	2,1
Luxemburg	372	-14,3	607	-11,5	0,7	1,6
Malta	20	-56,5	59	-31,4	0,1	3,0
Niederlande	11 309	+11,0	17 564	+7,9	19,9	1,6
Österreich	1 772	+1,2	3 635	+2,3	4,1	2,1
Polen	1 518	-17,5	4 031	-39,3	4,6	2,7
Portugal	251	-1,6	457	-64,7	0,5	1,8
Rumänien	515	+38,1	1 724	+78,3	2,0	3,3
Schweden	592	-18,9	861	-36,2	1,0	1,5
Slowakische Republik	245	+0,8	429	-16,9	0,5	1,8
Slowenien	110	-51,5	205	-69,9	0,2	1,9
Spanien	1 809	+20,9	3 336	-13,2	3,8	1,8
Tschechische Republik	556	-15,1	1 078	-29,5	1,2	1,9
Ungarn	348	-9,1	644	-34,6	0,7	1,9
Vereinigtes Königreich	4 054	+7,0	6 679	+7,8	7,6	1,6
Zypern	41	+272,7	57	+200,0	0,1	1,4
Island	445	x	859	x	1,0	1,9
Norwegen	310	-33,0	536	-48,2	0,6	1,7
Russland	577	-49,6	1 134	-52,0	1,3	2,0
Schweiz	1 671	-6,4	2 868	-11,3	3,3	1,7
Türkei	841	-10,5	1 662	-9,9	1,9	2,0
Ukraine	158	-55,4	455	-25,4	0,5	2,9
sonstige europäische Länder	571	+25,8	1 353	+13,9	1,5	2,4
<b>Afrika</b>	<b>225</b>	<b>-43,2</b>	<b>476</b>	<b>-32,9</b>	<b>0,5</b>	<b>2,1</b>
Republik Südafrika	32	-43,9	62	-66,7	0,1	1,9
sonstige afrikanische Länder	193	-43,1	414	-20,8	0,5	2,1
<b>Asien</b>	<b>2 293</b>	<b>+7,9</b>	<b>8 053</b>	<b>+32,5</b>	<b>9,1</b>	<b>3,5</b>
Arabische Golfstaaten	164	-27,8	1 912	+153,2	2,2	11,7
Volksrepublik China und Hongkong	1 018	+51,0	3 506	+103,0	4,0	3,4
Indien	171	-2,8	798	-7,1	0,9	4,7
Israel	107	-9,3	172	-43,0	0,2	1,6
Japan	212	-38,0	509	-48,4	0,6	2,4
Südkorea	113	+41,3	232	+17,2	0,3	2,1
Taiwan	52	-5,5	78	-52,4	0,1	1,5
sonstige asiatische Länder	456	+0,4	846	-22,0	1,0	1,9
<b>Amerika</b>	<b>2 046</b>	<b>-16,9</b>	<b>4 013</b>	<b>-23,4</b>	<b>4,6</b>	<b>2,0</b>
Kanada	110	-34,5	262	-15,5	0,3	2,4
USA	1 722	-11,3	3 237	-23,0	3,7	1,9
sonstige nordamerikanische Länder	18	+38,5	25	+19,0	-	1,4
Mittelamerika und Karibik	40	-39,4	59	-55,3	0,1	1,5
Brasilien	87	-18,7	250	-8,1	0,3	2,9
sonstige südamerikanische Länder	69	-58,4	180	-40,4	0,2	2,6
<b>Australien</b>	<b>83</b>	<b>-43,2</b>	<b>166</b>	<b>-39,9</b>	<b>0,2</b>	<b>2,0</b>
<b>Neuseeland und Ozeanien</b>	<b>20</b>	<b>+17,6</b>	<b>38</b>	<b>-</b>	<b>-</b>	<b>1,9</b>
<b>Ohne Angabe</b>	<b>3 934</b>	<b>+4,5</b>	<b>7 936</b>	<b>+9,7</b>	<b>9,0</b>	<b>2,0</b>

Anmerkungen Seite 66



## Noch: 3.4 Leistung der Beherbergungsstätten nach Reisegebieten und Herkunftsländern

Januar bis Februar 2015

Reisegebiet Herkunftsland (ständiger Wohnsitz)	Ankünfte		Übernachtungen			Mittlere Aufenthalts- dauer <sup>3)</sup>
	aller Gäste	Verän- derung <sup>1)</sup>	aller Gäste	Verän- derung <sup>1)</sup>	Anteil <sup>2)</sup>	
<b>Münsterland</b>	<b>190 637</b>	<b>+1,4</b>	<b>456 470</b>	<b>+0,6</b>	<b>100</b>	<b>2,4</b>
<b>Bundesrepublik Deutschland</b>	<b>172 651</b>	<b>+1,8</b>	<b>417 822</b>	<b>+0,5</b>	<b>91,5</b>	<b>2,4</b>
<b>Ausland</b>	<b>17 986</b>	<b>-1,8</b>	<b>38 648</b>	<b>+0,6</b>	<b>8,5</b>	<b>2,1</b>
<b>Europa</b>	<b>15 151</b>	<b>-1,5</b>	<b>32 145</b>	<b>+0,4</b>	<b>83,2</b>	<b>2,1</b>
EU-Länder	13 427	+1,4	28 566	+4,4	73,9	2,1
Belgien	761	-0,4	1 270	-8,8	3,3	1,7
Bulgarien	69	+81,6	478	+475,9	1,2	6,9
Dänemark	543	+5,8	847	+6,5	2,2	1,6
Estland	24	+33,3	42	+110,0	0,1	1,8
Finnland	148	+31,0	244	+26,4	0,6	1,6
Frankreich	1 257	+2,7	2 005	-6,7	5,2	1,6
Griechenland	82	-3,5	186	+42,0	0,5	2,3
Republik Irland	48	-44,2	92	-35,7	0,2	1,9
Italien	855	+9,8	1 864	+55,3	4,8	2,2
Kroatien	56	+55,6	163	-20,1	0,4	2,9
Lettland	51	+30,8	212	+82,8	0,5	4,2
Litauen	50	+11,1	84	+21,7	0,2	1,7
Luxemburg	128	-20,5	192	-18,6	0,5	1,5
Malta	4	x	4	x	-	1,0
Niederlande	4 419	-0,5	7 378	-9,3	19,1	1,7
Österreich	729	-15,3	1 378	-16,4	3,6	1,9
Polen	1 156	+13,8	4 788	+6,0	12,4	4,1
Portugal	68	+38,8	129	-31,7	0,3	1,9
Rumänien	238	+42,5	1 054	+111,2	2,7	4,4
Schweden	316	+13,3	447	+11,8	1,2	1,4
Slowakische Republik	114	+18,8	662	+71,9	1,7	5,8
Slowenien	73	+121,2	213	-9,7	0,6	2,9
Spanien	435	-5,2	792	+2,6	2,0	1,8
Tschechische Republik	304	-26,2	808	-35,7	2,1	2,7
Ungarn	215	+270,7	1 067	x	2,8	5,0
Vereinigtes Königreich	1 282	-12,3	2 161	-11,4	5,6	1,7
Zypern	2	-33,3	6	+20,0	-	3,0
Island	4	-50,0	8	-20,0	-	2,0
Norwegen	269	+40,8	355	+20,7	0,9	1,3
Russland	308	-35,2	920	-34,2	2,4	3,0
Schweiz	726	-10,0	1 343	-13,7	3,5	1,8
Türkei	167	-23,0	341	-1,4	0,9	2,0
Ukraine	53	-49,0	288	-29,2	0,7	5,4
sonstige europäische Länder	197	-42,2	324	-49,2	0,8	1,6
<b>Afrika</b>	<b>91</b>	<b>+21,3</b>	<b>395</b>	<b>+51,3</b>	<b>1,0</b>	<b>4,3</b>
Republik Südafrika	30	+76,5	195	+298,0	0,5	6,5
sonstige afrikanische Länder	61	+5,2	200	-5,7	0,5	3,3
<b>Asien</b>	<b>624</b>	<b>-11,0</b>	<b>1 397</b>	<b>-21,6</b>	<b>3,6</b>	<b>2,2</b>
Arabische Golfstaaten	66	+13,8	149	-14,4	0,4	2,3
Volksrepublik China und Hongkong	168	-18,4	513	-20,3	1,3	3,1
Indien	28	-47,2	48	-64,4	0,1	1,7
Israel	54	+38,5	88	+22,2	0,2	1,6
Japan	138	-8,0	249	-5,0	0,6	1,8
Südkorea	76	-	164	+56,2	0,4	2,2
Taiwan	21	+110,0	34	+100,0	0,1	1,6
sonstige asiatische Länder	73	-33,0	152	-59,1	0,4	2,1
<b>Amerika</b>	<b>842</b>	<b>+8,6</b>	<b>2 111</b>	<b>+11,7</b>	<b>5,5</b>	<b>2,5</b>
Kanada	85	+49,1	190	+39,7	0,5	2,2
USA	608	+1,7	1 530	+3,8	4,0	2,5
sonstige nordamerikanische Länder	1	x	1	x	-	1,0
Mittelamerika und Karibik	9	-55,0	32	-20,0	0,1	3,6
Brasilien	80	+53,8	235	+106,1	0,6	2,9
sonstige südamerikanische Länder	59	+22,9	123	-2,4	0,3	2,1
<b>Australien</b>	<b>58</b>	<b>+1,8</b>	<b>141</b>	<b>+50,0</b>	<b>0,4</b>	<b>2,4</b>
<b>Neuseeland und Ozeanien</b>	<b>33</b>	<b>+106,3</b>	<b>60</b>	<b>+53,8</b>	<b>0,2</b>	<b>1,8</b>
<b>Ohne Angabe</b>	<b>1 187</b>	<b>-10,0</b>	<b>2 399</b>	<b>+1,6</b>	<b>6,2</b>	<b>2,0</b>

## Noch: 3.4 Leistung der Beherbergungsstätten nach Reisegebieten und Herkunftsländern

Januar bis Februar 2015

Reisegebiet Herkunftsland (ständiger Wohnsitz)	Ankünfte		Übernachtungen			Mittlere Aufenthalts- dauer <sup>3)</sup>
	aller Gäste	Verän- derung <sup>1)</sup>	aller Gäste	Verän- derung <sup>1)</sup>	Anteil <sup>2)</sup>	
<b>Teutoburger Wald</b>	<b>249 730</b>	<b>-2,3</b>	<b>866 885</b>	<b>-0,9</b>	<b>100</b>	<b>3,5</b>
<b>Bundesrepublik Deutschland</b>	<b>224 858</b>	<b>-1,2</b>	<b>804 424</b>	<b>+0,6</b>	<b>92,8</b>	<b>3,6</b>
<b>Ausland</b>	<b>24 872</b>	<b>-11,6</b>	<b>62 461</b>	<b>-16,4</b>	<b>7,2</b>	<b>2,5</b>
<b>Europa</b>	<b>20 510</b>	<b>-10,9</b>	<b>47 811</b>	<b>-18,2</b>	<b>76,5</b>	<b>2,3</b>
EU-Länder	17 686	-8,8	40 800	-18,5	65,3	2,3
Belgien	963	-10,1	1 715	+2,2	2,7	1,8
Bulgarien	83	+29,7	209	+7,2	0,3	2,5
Dänemark	657	-26,2	1 054	-27,1	1,7	1,6
Estland	71	+129,0	110	+107,5	0,2	1,5
Finnland	173	-32,4	489	+11,1	0,8	2,8
Frankreich	1 537	-22,8	2 829	-20,4	4,5	1,8
Griechenland	111	+24,7	221	+13,9	0,4	2,0
Republik Irland	106	+12,8	282	+23,7	0,5	2,7
Italien	1 035	-10,8	1 880	-17,3	3,0	1,8
Kroatien	48	+11,6	103	-29,9	0,2	2,1
Lettland	68	-18,1	181	-1,1	0,3	2,7
Litauen	150	+1,4	317	-16,8	0,5	2,1
Luxemburg	114	-5,0	186	-42,9	0,3	1,6
Malta	9	-55,0	22	-54,2	-	2,4
Niederlande	4 201	-8,7	11 393	-3,8	18,2	2,7
Österreich	1 240	-5,1	2 337	-11,6	3,7	1,9
Polen	1 583	-13,0	4 136	-17,0	6,6	2,6
Portugal	93	-30,6	333	-57,9	0,5	3,6
Rumänien	1 383	+359,5	3 425	-19,0	5,5	2,5
Schweden	366	-40,1	648	-38,3	1,0	1,8
Slowakische Republik	148	+16,5	866	-40,6	1,4	5,9
Slowenien	79	-7,1	163	-24,2	0,3	2,1
Spanien	513	-34,1	1 030	-39,2	1,6	2,0
Tschechische Republik	681	-14,1	2 166	-12,1	3,5	3,2
Ungarn	222	-32,7	480	-69,0	0,8	2,2
Vereinigtes Königreich	2 045	-15,9	4 194	-29,0	6,7	2,1
Zypern	7	-30,0	31	-69,6	-	4,4
Island	15	+7,1	23	+27,8	-	1,5
Norwegen	180	-3,2	343	-14,5	0,5	1,9
Russland	459	-50,1	1 384	-42,9	2,2	3,0
Schweiz	1 086	-21,3	1 877	-28,7	3,0	1,7
Türkei	309	-42,2	768	-44,0	1,2	2,5
Ukraine	122	-8,3	503	+52,4	0,8	4,1
sonstige europäische Länder	653	+44,8	2 113	+77,9	3,4	3,2
<b>Afrika</b>	<b>103</b>	<b>-29,0</b>	<b>268</b>	<b>-55,3</b>	<b>0,4</b>	<b>2,6</b>
Republik Südafrika	66	+24,5	109	-20,4	0,2	1,7
sonstige afrikanische Länder	37	-59,8	159	-65,6	0,3	4,3
<b>Asien</b>	<b>1 235</b>	<b>-24,7</b>	<b>7 837</b>	<b>+2,4</b>	<b>12,5</b>	<b>6,3</b>
Arabische Golfstaaten	126	+2,4	4 288	+28,7	6,9	34,0
Volksrepublik China und Hongkong	391	-21,3	1 261	+5,7	2,0	3,2
Indien	161	+7,3	725	+28,1	1,2	4,5
Israel	47	-13,0	87	-33,6	0,1	1,9
Japan	176	-19,6	491	-33,9	0,8	2,8
Südkorea	52	-43,5	219	-38,0	0,4	4,2
Taiwan	38	-17,4	171	+28,6	0,3	4,5
sonstige asiatische Länder	244	-46,8	595	-50,6	1,0	2,4
<b>Amerika</b>	<b>1 147</b>	<b>-11,7</b>	<b>2 595</b>	<b>-24,2</b>	<b>4,2</b>	<b>2,3</b>
Kanada	87	-29,3	202	-51,3	0,3	2,3
USA	757	-3,8	1 752	-6,7	2,8	2,3
sonstige nordamerikanische Länder	1	-93,3	1	-96,4	-	1,0
Mittelamerika und Karibik	62	+121,4	139	+67,5	0,2	2,2
Brasilien	86	+14,7	285	+14,0	0,5	3,3
sonstige südamerikanische Länder	154	-43,2	216	-72,0	0,3	1,4
<b>Australien</b>	<b>45</b>	<b>-43,8</b>	<b>116</b>	<b>-57,0</b>	<b>0,2</b>	<b>2,6</b>
<b>Neuseeland und Ozeanien</b>	<b>14</b>	<b>-17,6</b>	<b>20</b>	<b>-60,0</b>	<b>-</b>	<b>1,4</b>
<b>Ohne Angabe</b>	<b>1 818</b>	<b>-6,9</b>	<b>3 814</b>	<b>-10,4</b>	<b>6,1</b>	<b>2,1</b>

Anmerkungen Seite 66

## Noch: 3.4 Leistung der Beherbergungsstätten nach Reisegebieten und Herkunftsländern

Januar bis Februar 2015

Reisegebiet Herkunftsland (ständiger Wohnsitz)	Ankünfte		Übernachtungen			Mittlere Aufenthalts- dauer <sup>3)</sup>
	aller Gäste	Verän- derung <sup>1)</sup>	aller Gäste	Verän- derung <sup>1)</sup>	Anteil <sup>2)</sup>	
<b>Sauerland</b>	<b>324 219</b>	<b>+14,6</b>	<b>995 664</b>	<b>+12,0</b>	<b>100</b>	<b>3,1</b>
<b>Bundesrepublik Deutschland</b>	<b>225 705</b>	<b>+11,2</b>	<b>695 672</b>	<b>+9,4</b>	<b>69,9</b>	<b>3,1</b>
<b>Ausland</b>	<b>98 514</b>	<b>+23,5</b>	<b>299 992</b>	<b>+18,5</b>	<b>30,1</b>	<b>3,0</b>
<b>Europa</b>	<b>95 837</b>	<b>+23,9</b>	<b>292 577</b>	<b>+19,1</b>	<b>97,5</b>	<b>3,1</b>
EU-Länder	93 671	+23,1	284 495	+17,4	94,8	3,0
Belgien	9 521	+84,6	29 450	+106,5	9,8	3,1
Bulgarien	44	-10,2	342	-21,6	0,1	7,8
Dänemark	2 596	+44,5	8 660	+32,5	2,9	3,3
Estland	17	-37,0	23	-17,9	-	1,4
Finnland	52	-16,1	69	-37,3	-	1,3
Frankreich	742	+0,5	1 486	+6,6	0,5	2,0
Griechenland	21	-40,0	203	+185,9	0,1	9,7
Republik Irland	29	-19,4	45	-40,8	-	1,6
Italien	547	+12,1	1 370	+24,5	0,5	2,5
Kroatien	27	-27,0	97	+9,0	-	3,6
Lettland	52	-	254	+53,0	0,1	4,9
Litauen	19	-65,5	31	-54,4	-	1,6
Luxemburg	98	+16,7	295	+95,4	0,1	3,0
Malta	4	+300,0	10	+100,0	-	2,5
Niederlande	75 700	+19,1	229 866	+11,2	76,6	3,0
Österreich	1 006	+12,8	2 635	+23,8	0,9	2,6
Polen	761	+21,6	2 234	+27,4	0,7	2,9
Portugal	100	+29,9	216	+33,3	0,1	2,2
Rumänien	252	+24,1	1 082	-16,5	0,4	4,3
Schweden	186	-6,5	360	-22,9	0,1	1,9
Slowakische Republik	60	-25,0	212	+22,5	0,1	3,5
Slowenien	52	-34,2	141	-44,5	-	2,7
Spanien	276	-40,8	663	-29,8	0,2	2,4
Tschechische Republik	442	+0,7	1 144	-24,3	0,4	2,6
Ungarn	102	-2,9	226	+10,8	0,1	2,2
Vereinigtes Königreich	962	+31,8	3 301	+56,8	1,1	3,4
Zypern	3	-	80	-17,5	-	26,7
Island	3	-57,1	7	-30,0	-	2,3
Norwegen	46	-	93	+19,2	-	2,0
Russland	345	+39,7	1 160	+43,7	0,4	3,4
Schweiz	765	+8,7	2 209	+20,6	0,7	2,9
Türkei	159	+89,3	355	+67,5	0,1	2,2
Ukraine	29	-31,0	85	-25,4	-	2,9
sonstige europäische Länder	819	+489,2	4 173	x	1,4	5,1
<b>Afrika</b>	<b>58</b>	<b>+65,7</b>	<b>113</b>	<b>+31,4</b>	<b>-</b>	<b>1,9</b>
Republik Südafrika	10	-9,1	27	-37,2	-	2,7
sonstige afrikanische Länder	48	+100,0	86	+100,0	-	1,8
<b>Asien</b>	<b>517</b>	<b>-18,7</b>	<b>2 624</b>	<b>-17,7</b>	<b>0,9</b>	<b>5,1</b>
Arabische Golfstaaten	38	-20,8	100	+28,2	-	2,6
Volksrepublik China und Hongkong	230	+17,9	653	+30,9	0,2	2,8
Indien	44	+63,0	319	+254,4	0,1	7,3
Israel	21	+61,5	35	+20,7	-	1,7
Japan	48	-33,3	121	-37,9	-	2,5
Südkorea	28	-60,0	99	-59,3	-	3,5
Taiwan	11	+22,2	33	+43,5	-	3,0
sonstige asiatische Länder	97	-52,0	1 264	-37,8	0,4	13,0
<b>Amerika</b>	<b>618</b>	<b>+29,6</b>	<b>2 077</b>	<b>+7,2</b>	<b>0,7</b>	<b>3,4</b>
Kanada	118	+45,7	518	+47,2	0,2	4,4
USA	344	+6,8	1 020	-16,0	0,3	3,0
sonstige nordamerikanische Länder	5	+400,0	8	-50,0	-	1,6
Mittelamerika und Karibik	59	+78,8	290	+53,4	0,1	4,9
Brasilien	61	+221,1	192	+113,3	0,1	3,1
sonstige südamerikanische Länder	31	+47,6	49	-35,5	-	1,6
<b>Australien</b>	<b>32</b>	<b>+128,6</b>	<b>93</b>	<b>+55,0</b>	<b>-</b>	<b>2,9</b>
<b>Neuseeland und Ozeanien</b>	<b>6</b>	<b>x</b>	<b>14</b>	<b>x</b>	<b>-</b>	<b>2,3</b>
<b>Ohne Angabe</b>	<b>1 446</b>	<b>+15,5</b>	<b>2 494</b>	<b>+16,1</b>	<b>0,8</b>	<b>1,7</b>

## Noch: 3.4 Leistung der Beherbergungsstätten nach Reisegebieten und Herkunftsländern

Januar bis Februar 2015

Reisegebiet Herkunftsland (ständiger Wohnsitz)	Ankünfte		Übernachtungen			Mittlere Aufenthalts- dauer <sup>3)</sup>
	aller Gäste	Verän- derung <sup>1)</sup>	aller Gäste	Verän- derung <sup>1)</sup>	Anteil <sup>2)</sup>	
<b>Siegerland-Wittgenstein</b>	<b>31 666</b>	<b>-2,6</b>	<b>113 244</b>	<b>+0,6</b>	<b>100</b>	<b>3,6</b>
<b>Bundesrepublik Deutschland</b>	<b>25 060</b>	<b>+1,6</b>	<b>97 104</b>	<b>-</b>	<b>85,7</b>	<b>3,9</b>
<b>Ausland</b>	<b>6 606</b>	<b>-15,7</b>	<b>16 140</b>	<b>+4,6</b>	<b>14,3</b>	<b>2,4</b>
<b>Europa</b>	<b>4 909</b>	<b>-18,3</b>	<b>12 170</b>	<b>+4,0</b>	<b>75,4</b>	<b>2,5</b>
EU-Länder	4 507	-17,6	11 405	+6,9	70,7	2,5
Belgien	270	+42,9	591	+87,6	3,7	2,2
Bulgarien	9	-18,2	13	-23,5	0,1	1,4
Dänemark	59	-21,3	97	-30,2	0,6	1,6
Estland	-	-	-	-	-	-
Finnland	30	+57,9	63	+85,3	0,4	2,1
Frankreich	287	-8,0	536	-2,0	3,3	1,9
Griechenland	6	-25,0	9	-40,0	0,1	1,5
Republik Irland	22	+144,4	23	+27,8	0,1	1,0
Italien	152	-26,6	370	-24,5	2,3	2,4
Kroatien	18	+12,5	23	+9,5	0,1	1,3
Lettland	19	x	31	+287,5	0,2	1,6
Litauen	6	-40,0	6	-53,8	-	1,0
Luxemburg	19	-36,7	61	-16,4	0,4	3,2
Malta	-	-	-	-	-	-
Niederlande	2 669	-22,8	7 343	+11,6	45,5	2,8
Österreich	194	-7,2	394	-2,2	2,4	2,0
Polen	159	+8,9	485	+41,4	3,0	3,1
Portugal	30	+3,4	51	-15,0	0,3	1,7
Rumänien	38	-36,7	104	-8,8	0,6	2,7
Schweden	61	+3,4	84	-4,5	0,5	1,4
Slowakische Republik	15	-37,5	27	-75,9	0,2	1,8
Slowenien	13	-23,5	26	+36,8	0,2	2,0
Spanien	45	-30,8	89	-44,0	0,6	2,0
Tschechische Republik	103	-14,2	271	-24,1	1,7	2,6
Ungarn	37	-43,9	81	-30,2	0,5	2,2
Vereinigtes Königreich	246	-24,8	627	+0,8	3,9	2,5
Zypern	-	-	-	-	-	-
Island	7	x	7	x	-	1,0
Norwegen	24	-	43	+13,2	0,3	1,8
Russland	83	-33,1	246	-11,8	1,5	3,0
Schweiz	196	-22,2	319	-15,6	2,0	1,6
Türkei	45	+18,4	83	-48,4	0,5	1,8
Ukraine	18	+157,1	21	+133,3	0,1	1,2
sonstige europäische Länder	29	-69,1	46	-73,1	0,3	1,6
<b>Afrika</b>	<b>45</b>	<b>+87,5</b>	<b>126</b>	<b>+137,7</b>	<b>0,8</b>	<b>2,8</b>
Republik Südafrika	23	x	46	x	0,3	2,0
sonstige afrikanische Länder	22	-	80	+66,7	0,5	3,6
<b>Asien</b>	<b>221</b>	<b>-39,6</b>	<b>755</b>	<b>+2,3</b>	<b>4,7</b>	<b>3,4</b>
Arabische Golfstaaten	35	+94,4	133	+269,4	0,8	3,8
Volksrepublik China und Hongkong	79	-59,9	210	-36,6	1,3	2,7
Indien	23	-30,3	46	-27,0	0,3	2,0
Israel	3	-75,0	3	-86,4	-	1,0
Japan	26	-39,5	74	-18,7	0,5	2,8
Südkorea	11	-35,3	40	-9,1	0,2	3,6
Taiwan	2	-33,3	2	-75,0	-	1,0
sonstige asiatische Länder	42	-2,3	247	+72,7	1,5	5,9
<b>Amerika</b>	<b>206</b>	<b>+15,1</b>	<b>824</b>	<b>+52,9</b>	<b>5,1</b>	<b>4,0</b>
Kanada	11	-26,7	29	-12,1	0,2	2,6
USA	127	-8,6	400	-12,3	2,5	3,1
sonstige nordamerikanische Länder	3	+50,0	9	+125,0	0,1	3,0
Mittelamerika und Karibik	5	+400,0	28	x	0,2	5,6
Brasilien	43	+207,1	325	x	2,0	7,6
sonstige südamerikanische Länder	17	+112,5	33	+200,0	0,2	1,9
<b>Australien</b>	<b>14</b>	<b>+250,0</b>	<b>27</b>	<b>x</b>	<b>0,2</b>	<b>1,9</b>
<b>Neuseeland und Ozeanien</b>	<b>-</b>	<b>-</b>	<b>-</b>	<b>-</b>	<b>-</b>	<b>-</b>
<b>Ohne Angabe</b>	<b>1 211</b>	<b>-3,6</b>	<b>2 238</b>	<b>-6,2</b>	<b>13,9</b>	<b>1,8</b>

Anmerkungen Seite 66

## Noch: 3.4 Leistung der Beherbergungsstätten nach Reisegebieten und Herkunftsländern

Januar bis Februar 2015

Reisegebiet Herkunftsland (ständiger Wohnsitz)	Ankünfte		Übernachtungen			Mittlere Aufenthalts- dauer <sup>3)</sup>
	aller Gäste	Verän- derung <sup>1)</sup>	aller Gäste	Verän- derung <sup>1)</sup>	Anteil <sup>2)</sup>	
<b>Bergisches Land</b>	<b>81 463</b>	<b>+3,4</b>	<b>218 257</b>	<b>+3,5</b>	<b>100</b>	<b>2,7</b>
<b>Bundesrepublik Deutschland</b>	<b>70 393</b>	<b>+4,8</b>	<b>194 347</b>	<b>+4,3</b>	<b>89,0</b>	<b>2,8</b>
<b>Ausland</b>	<b>11 070</b>	<b>-4,9</b>	<b>23 910</b>	<b>-2,7</b>	<b>11,0</b>	<b>2,2</b>
<b>Europa</b>	<b>8 744</b>	<b>+1,5</b>	<b>18 382</b>	<b>+4,2</b>	<b>76,9</b>	<b>2,1</b>
EU-Länder	7 579	+11,7	15 808	+11,3	66,1	2,1
Belgien	704	+21,4	1 223	+13,8	5,1	1,7
Bulgarien	24	+14,3	125	+92,3	0,5	5,2
Dänemark	344	+85,9	454	+66,9	1,9	1,3
Estland	2	-80,0	2	-92,3	-	1,0
Finnland	69	-28,1	87	-35,6	0,4	1,3
Frankreich	614	-14,5	1 053	-6,9	4,4	1,7
Griechenland	36	-43,8	75	-52,2	0,3	2,1
Republik Irland	32	+68,4	69	-31,7	0,3	2,2
Italien	630	+13,7	1 314	+17,0	5,5	2,1
Kroatien	43	+207,1	206	x	0,9	4,8
Lettland	20	+400,0	28	+366,7	0,1	1,4
Litauen	13	-53,6	41	+5,1	0,2	3,2
Luxemburg	98	-30,5	467	-13,0	2,0	4,8
Malta	4	+300,0	4	+100,0	-	1,0
Niederlande	1 545	+1,8	3 076	-1,9	12,9	2,0
Österreich	439	+3,8	1 015	+36,8	4,2	2,3
Polen	489	+4,9	1 218	-5,9	5,1	2,5
Portugal	44	-44,3	74	-53,2	0,3	1,7
Rumänien	87	+123,1	365	+406,9	1,5	4,2
Schweden	171	+7,5	454	+14,6	1,9	2,7
Slowakische Republik	162	-20,2	502	-41,8	2,1	3,1
Slowenien	139	+107,5	755	+459,3	3,2	5,4
Spanien	312	+1,3	592	+6,1	2,5	1,9
Tschechische Republik	271	+55,7	596	+35,8	2,5	2,2
Ungarn	76	+16,9	153	-14,5	0,6	2,0
Vereinigtes Königreich	1 207	+43,3	1 855	+20,8	7,8	1,5
Zypern	4	-33,3	5	-16,7	-	1,3
Island	6	+50,0	7	-12,5	-	1,2
Norwegen	25	-88,3	51	-79,3	0,2	2,0
Russland	196	-66,8	496	-57,2	2,1	2,5
Schweiz	623	-7,3	1 115	-5,7	4,7	1,8
Türkei	183	-24,1	556	+8,8	2,3	3,0
Ukraine	43	+13,2	104	+44,4	0,4	2,4
sonstige europäische Länder	89	+15,6	245	-5,4	1,0	2,8
<b>Afrika</b>	<b>58</b>	<b>+1,8</b>	<b>213</b>	<b>+32,3</b>	<b>0,9</b>	<b>3,7</b>
Republik Südafrika	21	-8,7	92	+76,9	0,4	4,4
sonstige afrikanische Länder	37	+8,8	121	+11,0	0,5	3,3
<b>Asien</b>	<b>1 031</b>	<b>-43,3</b>	<b>2 694</b>	<b>-36,1</b>	<b>11,3</b>	<b>2,6</b>
Arabische Golfstaaten	6	-60,0	28	-26,3	0,1	4,7
Volksrepublik China und Hongkong	629	-55,0	1 403	-51,3	5,9	2,2
Indien	72	-28,7	421	+7,9	1,8	5,8
Israel	47	-19,0	97	-17,1	0,4	2,1
Japan	130	+19,3	399	+43,0	1,7	3,1
Südkorea	54	+200,0	90	+1,1	0,4	1,7
Taiwan	23	+283,3	44	+7,3	0,2	1,9
sonstige asiatische Länder	70	-38,1	212	-44,5	0,9	3,0
<b>Amerika</b>	<b>505</b>	<b>-7,0</b>	<b>1 287</b>	<b>-12,3</b>	<b>5,4</b>	<b>2,5</b>
Kanada	25	-44,4	57	-49,6	0,2	2,3
USA	285	-23,0	854	-14,3	3,6	3,0
sonstige nordamerikanische Länder	3	-88,0	11	-69,4	-	3,7
Mittelamerika und Karibik	38	+72,7	79	+64,6	0,3	2,1
Brasilien	37	-22,9	99	-48,2	0,4	2,7
sonstige südamerikanische Länder	117	+254,5	187	+125,3	0,8	1,6
<b>Australien</b>	<b>29</b>	<b>-25,6</b>	<b>49</b>	<b>-33,8</b>	<b>0,2</b>	<b>1,7</b>
<b>Neuseeland und Ozeanien</b>	<b>7</b>	<b>-56,3</b>	<b>10</b>	<b>-65,5</b>	<b>-</b>	<b>1,4</b>
<b>Ohne Angabe</b>	<b>696</b>	<b>+27,5</b>	<b>1 275</b>	<b>+31,4</b>	<b>5,3</b>	<b>1,8</b>

Anmerkungen Seite 66

## Noch: 3.4 Leistung der Beherbergungsstätten nach Reisegebieten und Herkunftsländern

Januar bis Februar 2015

Reisegebiet Herkunftsland (ständiger Wohnsitz)	Ankünfte		Übernachtungen			Mittlere Aufenthalts- dauer <sup>3)</sup>
	aller Gäste	Verän- derung <sup>1)</sup>	aller Gäste	Verän- derung <sup>1)</sup>	Anteil <sup>2)</sup>	
<b>Bonn und Rhein-Sieg-Kreis</b>	<b>181 318</b>	<b>-0,2</b>	<b>360 460</b>	<b>+0,8</b>	<b>100</b>	<b>2,0</b>
<b>Bundesrepublik Deutschland</b>	<b>154 450</b>	<b>-1,8</b>	<b>301 525</b>	<b>-1,4</b>	<b>83,7</b>	<b>2,0</b>
<b>Ausland</b>	<b>26 868</b>	<b>+10,4</b>	<b>58 935</b>	<b>+13,4</b>	<b>16,3</b>	<b>2,2</b>
<b>Europa</b>	<b>19 262</b>	<b>+8,4</b>	<b>39 189</b>	<b>+12,4</b>	<b>66,5</b>	<b>2,0</b>
EU-Länder	15 986	+10,4	31 659	+12,7	53,7	2,0
Belgien	1 635	+16,9	2 809	+12,0	4,8	1,7
Bulgarien	126	+231,6	301	+401,7	0,5	2,4
Dänemark	309	+21,2	598	+10,1	1,0	1,9
Estland	50	+150,0	179	+152,1	0,3	3,6
Finnland	170	+14,9	303	+8,2	0,5	1,8
Frankreich	1 603	+2,8	3 179	+8,9	5,4	2,0
Griechenland	178	+13,4	397	+20,3	0,7	2,2
Republik Irland	199	+61,8	371	+51,4	0,6	1,9
Italien	1 030	+8,2	2 053	+15,6	3,5	2,0
Kroatien	79	-15,1	120	-22,6	0,2	1,5
Lettland	35	+6,1	80	+23,1	0,1	2,3
Litauen	160	+201,9	744	+242,9	1,3	4,7
Luxemburg	267	-2,6	424	-4,9	0,7	1,6
Malta	14	-41,7	24	-14,3	-	1,7
Niederlande	2 947	+16,0	4 829	+11,5	8,2	1,6
Österreich	1 345	+8,9	2 480	+20,9	4,2	1,8
Polen	897	+30,9	2 307	+16,4	3,9	2,6
Portugal	81	-24,3	237	-26,6	0,4	2,9
Rumänien	202	+10,4	442	-19,6	0,7	2,2
Schweden	263	-11,4	599	+0,8	1,0	2,3
Slowakische Republik	241	+44,3	943	+215,4	1,6	3,9
Slowenien	77	-23,8	163	-52,6	0,3	2,1
Spanien	608	+7,2	1 248	+2,3	2,1	2,1
Tschechische Republik	605	+8,2	1 122	-6,7	1,9	1,9
Ungarn	300	+27,7	697	+10,5	1,2	2,3
Vereinigtes Königreich	2 518	-5,1	4 742	-2,8	8,0	1,9
Zypern	47	+74,1	268	x	0,5	5,7
Island	9	+28,6	46	+206,7	0,1	5,1
Norwegen	124	-13,9	280	+1,8	0,5	2,3
Russland	629	-7,9	1 976	+4,2	3,4	3,1
Schweiz	1 746	+7,9	3 266	+7,4	5,5	1,9
Türkei	250	+26,3	475	+17,0	0,8	1,9
Ukraine	74	-	159	-13,6	0,3	2,1
sonstige europäische Länder	444	-22,1	1 328	+36,2	2,3	3,0
<b>Afrika</b>	<b>436</b>	<b>+26,4</b>	<b>1 368</b>	<b>+6,9</b>	<b>2,3</b>	<b>3,1</b>
Republik Südafrika	107	+17,6	266	+33,0	0,5	2,5
sonstige afrikanische Länder	329	+29,5	1 102	+2,0	1,9	3,3
<b>Asien</b>	<b>3 302</b>	<b>+11,4</b>	<b>10 379</b>	<b>+25,1</b>	<b>17,6</b>	<b>3,1</b>
Arabische Golfstaaten	980	-12,3	3 792	+21,1	6,4	3,9
Volksrepublik China und Hongkong	837	+76,2	2 128	+63,6	3,6	2,5
Indien	160	+13,5	812	+4,0	1,4	5,1
Israel	109	-9,9	239	-	0,4	2,2
Japan	469	+29,6	1 214	+33,7	2,1	2,6
Südkorea	184	-5,6	482	+21,4	0,8	2,6
Taiwan	82	+182,8	176	+122,8	0,3	2,1
sonstige asiatische Länder	481	-7,9	1 536	+5,1	2,6	3,2
<b>Amerika</b>	<b>2 543</b>	<b>+30,4</b>	<b>5 703</b>	<b>+23,1</b>	<b>9,7</b>	<b>2,2</b>
Kanada	183	+29,8	587	+38,8	1,0	3,2
USA	1 694	+15,6	3 636	+23,3	6,2	2,1
sonstige nordamerikanische Länder	43	-10,4	57	-61,2	0,1	1,3
Mittelamerika und Karibik	86	+19,4	217	+52,8	0,4	2,5
Brasilien	323	+210,6	716	+113,1	1,2	2,2
sonstige südamerikanische Länder	214	+78,3	490	-23,1	0,8	2,3
<b>Australien</b>	<b>98</b>	<b>+24,1</b>	<b>264</b>	<b>+50,9</b>	<b>0,4</b>	<b>2,7</b>
<b>Neuseeland und Ozeanien</b>	<b>99</b>	<b>+330,4</b>	<b>201</b>	<b>+66,1</b>	<b>0,3</b>	<b>2,0</b>
<b>Ohne Angabe</b>	<b>1 128</b>	<b>-6,3</b>	<b>1 831</b>	<b>-29,4</b>	<b>3,1</b>	<b>1,6</b>

Anmerkungen Seite 66

## Noch: 3.4 Leistung der Beherbergungsstätten nach Reisegebieten und Herkunftsländern

Januar bis Februar 2015

Reisegebiet Herkunftsland (ständiger Wohnsitz)	Ankünfte		Übernachtungen			Mittlere Aufenthalts- dauer <sup>3)</sup>
	aller Gäste	Verän- derung <sup>1)</sup>	aller Gäste	Verän- derung <sup>1)</sup>	Anteil <sup>2)</sup>	
<b>Köln und Rhein-Erft-Kreis</b>	<b>550 680</b>	<b>+8,7</b>	<b>1 020 660</b>	<b>+12,5</b>	<b>100</b>	<b>1,9</b>
<b>Bundesrepublik Deutschland</b>	<b>402 391</b>	<b>+11,0</b>	<b>723 450</b>	<b>+13,8</b>	<b>70,9</b>	<b>1,8</b>
<b>Ausland</b>	<b>148 289</b>	<b>+2,7</b>	<b>297 210</b>	<b>+9,5</b>	<b>29,1</b>	<b>2,0</b>
<b>Europa</b>	<b>106 219</b>	<b>+5,0</b>	<b>208 644</b>	<b>+9,8</b>	<b>70,2</b>	<b>2,0</b>
EU-Länder	87 429	+8,5	167 727	+13,1	56,4	1,9
Belgien	8 280	-5,8	13 062	-6,6	4,4	1,6
Bulgarien	585	+50,4	1 524	+78,2	0,5	2,6
Dänemark	2 476	+25,1	4 993	+18,3	1,7	2,0
Estland	650	+206,6	951	+120,1	0,3	1,5
Finnland	937	-13,1	2 192	+4,8	0,7	2,3
Frankreich	8 368	+1,2	14 326	+3,5	4,8	1,7
Griechenland	893	+17,0	2 195	+24,9	0,7	2,5
Republik Irland	1 670	+101,9	3 248	+93,6	1,1	1,9
Italien	8 501	+3,0	19 078	+6,9	6,4	2,2
Kroatien	248	-7,1	701	+38,0	0,2	2,8
Lettland	279	-34,5	509	-40,8	0,2	1,8
Litauen	370	+32,1	824	+49,8	0,3	2,2
Luxemburg	2 644	+23,9	4 131	+24,4	1,4	1,6
Malta	62	-33,3	98	-46,2	-	1,6
Niederlande	14 001	+7,0	23 238	+7,4	7,8	1,7
Österreich	6 043	+7,2	11 878	+9,4	4,0	2,0
Polen	4 725	+25,0	12 775	+37,9	4,3	2,7
Portugal	819	-1,4	2 016	+14,9	0,7	2,5
Rumänien	1 274	+2,1	2 698	+19,1	0,9	2,1
Schweden	1 689	+3,6	3 551	+19,0	1,2	2,1
Slowakische Republik	352	-0,6	614	-	0,2	1,7
Slowenien	275	-40,9	442	-37,1	0,1	1,6
Spanien	5 362	+14,1	11 102	+22,5	3,7	2,1
Tschechische Republik	1 010	+1,3	1 788	-1,1	0,6	1,8
Ungarn	885	+6,9	2 209	+5,8	0,7	2,5
Vereinigtes Königreich	14 951	+13,7	27 369	+19,9	9,2	1,8
Zypern	80	-13,0	215	-13,0	0,1	2,7
Island	188	-21,0	386	-18,2	0,1	2,1
Norwegen	840	+3,8	1 709	+7,6	0,6	2,0
Russland	3 352	-34,8	8 371	-30,7	2,8	2,5
Schweiz	7 890	+4,4	15 517	+12,7	5,2	2,0
Türkei	3 826	+5,2	8 605	+15,1	2,9	2,2
Ukraine	624	-36,4	1 749	-18,9	0,6	2,8
sonstige europäische Länder	2 070	-7,8	4 580	+9,8	1,5	2,2
<b>Afrika</b>	<b>1 538</b>	<b>-49,7</b>	<b>7 480</b>	<b>+20,5</b>	<b>2,5</b>	<b>4,9</b>
Republik Südafrika	323	-4,4	687	+9,9	0,2	2,1
sonstige afrikanische Länder	1 215	-55,3	6 793	+21,6	2,3	5,6
<b>Asien</b>	<b>14 471</b>	<b>-2,3</b>	<b>34 002</b>	<b>-1,9</b>	<b>11,4</b>	<b>2,3</b>
Arabische Golfstaaten	1 524	-15,3	4 513	-10,5	1,5	3,0
Volksrepublik China und Hongkong	4 340	+18,5	9 023	+21,6	3,0	2,1
Indien	1 257	+18,6	3 459	-1,0	1,2	2,8
Israel	803	-9,2	1 963	+12,1	0,7	2,4
Japan	2 517	-15,8	4 480	-8,6	1,5	1,8
Südkorea	1 186	+21,8	2 402	+32,5	0,8	2,0
Taiwan	688	-15,3	1 512	+10,0	0,5	2,2
sonstige asiatische Länder	2 156	-18,0	6 650	-24,9	2,2	3,1
<b>Amerika</b>	<b>17 891</b>	<b>-6,5</b>	<b>32 818</b>	<b>+10,3</b>	<b>11,0</b>	<b>1,8</b>
Kanada	1 327	-2,4	2 458	+5,3	0,8	1,9
USA	13 127	-8,4	22 081	+6,6	7,4	1,7
sonstige nordamerikanische Länder	250	+140,4	548	+161,0	0,2	2,2
Mittelamerika und Karibik	558	-3,1	1 623	+38,1	0,5	2,9
Brasilien	1 786	+0,2	4 206	+24,5	1,4	2,4
sonstige südamerikanische Länder	843	-13,6	1 902	-1,5	0,6	2,3
<b>Australien</b>	<b>1 233</b>	<b>+1,7</b>	<b>2 514</b>	<b>+10,4</b>	<b>0,8</b>	<b>2,0</b>
<b>Neuseeland und Ozeanien</b>	<b>212</b>	<b>-5,4</b>	<b>434</b>	<b>-14,1</b>	<b>0,1</b>	<b>2,0</b>
<b>Ohne Angabe</b>	<b>6 725</b>	<b>+41,3</b>	<b>11 318</b>	<b>+40,1</b>	<b>3,8</b>	<b>1,7</b>



## Noch: 3.4 Leistung der Beherbergungsstätten nach Reisegebieten und Herkunftsländern

Januar bis Februar 2015

Reisegebiet Herkunftsland (ständiger Wohnsitz)	Ankünfte		Übernachtungen			Mittlere Aufenthalts- dauer <sup>3)</sup>
	aller Gäste	Verän- derung <sup>1)</sup>	aller Gäste	Verän- derung <sup>1)</sup>	Anteil <sup>2)</sup>	
<b>Düsseldorf und Kreis Mettmann</b>	<b>465 034</b>	<b>-3,1</b>	<b>810 851</b>	<b>-3,2</b>	<b>100</b>	<b>1,7</b>
<b>Bundesrepublik Deutschland</b>	<b>301 354</b>	<b>-2,2</b>	<b>502 842</b>	<b>-1,1</b>	<b>62,0</b>	<b>1,7</b>
<b>Ausland</b>	<b>163 680</b>	<b>-4,9</b>	<b>308 009</b>	<b>-6,3</b>	<b>38,0</b>	<b>1,9</b>
<b>Europa</b>	<b>119 977</b>	<b>-6,9</b>	<b>218 038</b>	<b>-8,4</b>	<b>70,8</b>	<b>1,8</b>
EU-Länder	93 915	-5,7	163 782	-6,5	53,2	1,7
Belgien	6 021	+11,7	8 831	+12,0	2,9	1,5
Bulgarien	576	+27,4	1 251	+38,4	0,4	2,2
Dänemark	1 969	-28,6	3 173	-28,7	1,0	1,6
Estland	504	+44,0	902	+27,2	0,3	1,8
Finnland	1 810	-12,2	3 505	-7,2	1,1	1,9
Frankreich	8 928	-10,4	14 731	-11,1	4,8	1,6
Griechenland	1 424	-1,7	3 385	+4,5	1,1	2,4
Republik Irland	1 434	+27,1	2 346	+28,1	0,8	1,6
Italien	8 742	-24,5	17 546	-26,5	5,7	2,0
Kroatien	514	+6,0	1 199	+17,2	0,4	2,3
Lettland	353	+20,1	689	+8,8	0,2	2,0
Litauen	648	-2,3	1 164	+4,0	0,4	1,8
Luxemburg	1 401	+25,5	2 093	+30,0	0,7	1,5
Malta	110	-39,6	217	-41,2	0,1	2,0
Niederlande	15 814	-1,4	24 993	-0,9	8,1	1,6
Österreich	7 436	+6,3	12 763	+7,5	4,1	1,7
Polen	3 463	-12,6	7 886	-11,1	2,6	2,3
Portugal	1 255	+10,1	2 556	+3,5	0,8	2,0
Rumänien	1 188	+15,2	3 062	+14,3	1,0	2,6
Schweden	3 177	-11,8	5 570	-8,6	1,8	1,8
Slowakische Republik	577	+1,4	1 038	-4,4	0,3	1,8
Slowenien	441	+54,7	955	+71,1	0,3	2,2
Spanien	7 149	-6,8	12 198	-11,6	4,0	1,7
Tschechische Republik	1 240	-17,4	2 205	-22,4	0,7	1,8
Ungarn	862	-15,7	1 651	-17,3	0,5	1,9
Vereinigtes Königreich	16 742	-5,7	27 541	-6,4	8,9	1,6
Zypern	137	+16,1	332	+12,2	0,1	2,4
Island	129	-13,4	286	-2,7	0,1	2,2
Norwegen	1 616	-19,7	2 987	-19,5	1,0	1,8
Russland	8 796	-27,6	21 320	-30,5	6,9	2,4
Schweiz	7 444	-3,0	12 453	-4,9	4,0	1,7
Türkei	4 119	-9,7	8 087	-7,5	2,6	2,0
Ukraine	711	-20,3	1 663	-23,7	0,5	2,3
sonstige europäische Länder	3 247	+80,2	7 460	+77,8	2,4	2,3
<b>Afrika</b>	<b>1 889</b>	<b>-2,3</b>	<b>4 491</b>	<b>-9,8</b>	<b>1,5</b>	<b>2,4</b>
Republik Südafrika	229	-49,3	490	-55,7	0,2	2,1
sonstige afrikanische Länder	1 660	+12,0	4 001	+3,3	1,3	2,4
<b>Asien</b>	<b>20 111</b>	<b>+16,4</b>	<b>44 858</b>	<b>+12,1</b>	<b>14,6</b>	<b>2,2</b>
Arabische Golfstaaten	4 942	+11,5	8 223	+7,5	2,7	1,7
Volksrepublik China und Hongkong	3 847	+15,2	8 354	+7,2	2,7	2,2
Indien	1 758	+25,9	5 568	-7,6	1,8	3,2
Israel	958	+16,0	2 160	+19,3	0,7	2,3
Japan	5 606	+25,6	11 458	+15,1	3,7	2,0
Südkorea	637	+23,4	1 550	+19,9	0,5	2,4
Taiwan	331	+4,4	753	-21,3	0,2	2,3
sonstige asiatische Länder	2 032	+2,2	6 792	+49,7	2,2	3,3
<b>Amerika</b>	<b>10 338</b>	<b>-26,4</b>	<b>20 996</b>	<b>-24,4</b>	<b>6,8</b>	<b>2,0</b>
Kanada	702	-34,9	1 512	-29,8	0,5	2,2
USA	8 261	-22,0	15 372	-22,8	5,0	1,9
sonstige nordamerikanische Länder	45	-50,0	169	-38,1	0,1	3,8
Mittelamerika und Karibik	253	-46,3	599	-45,3	0,2	2,4
Brasilien	582	-50,5	1 451	-48,8	0,5	2,5
sonstige südamerikanische Länder	495	-22,8	1 893	+25,9	0,6	3,8
<b>Australien</b>	<b>593</b>	<b>-23,1</b>	<b>1 294</b>	<b>-19,7</b>	<b>0,4</b>	<b>2,2</b>
<b>Neuseeland und Ozeanien</b>	<b>163</b>	<b>+1,9</b>	<b>315</b>	<b>-19,0</b>	<b>0,1</b>	<b>1,9</b>
<b>Ohne Angabe</b>	<b>10 609</b>	<b>+16,2</b>	<b>18 017</b>	<b>+12,5</b>	<b>5,8</b>	<b>1,7</b>

Anmerkungen Seite 66

## Noch: 3.4 Leistung der Beherbergungsstätten nach Reisegebieten und Herkunftsländern

Januar bis Februar 2015

Reisegebiet Herkunftsland (ständiger Wohnsitz)	Ankünfte		Übernachtungen			Mittlere Aufenthalts- dauer <sup>3)</sup>
	aller Gäste	Verän- derung <sup>1)</sup>	aller Gäste	Verän- derung <sup>1)</sup>	Anteil <sup>2)</sup>	
<b>Ruhrgebiet</b>	<b>433 709</b>	<b>-1,2</b>	<b>869 375</b>	<b>-1,3</b>	<b>100</b>	<b>2,0</b>
<b>Bundesrepublik Deutschland</b>	<b>364 388</b>	<b>+0,7</b>	<b>735 867</b>	<b>-</b>	<b>84,6</b>	<b>2,0</b>
<b>Ausland</b>	<b>69 321</b>	<b>-10,3</b>	<b>133 508</b>	<b>-8,1</b>	<b>15,4</b>	<b>1,9</b>
<b>Europa</b>	<b>55 075</b>	<b>-6,7</b>	<b>100 994</b>	<b>-4,8</b>	<b>75,6</b>	<b>1,8</b>
EU-Länder	46 683	-4,7	84 581	-2,0	63,4	1,8
Belgien	3 007	+16,6	4 652	+23,4	3,5	1,5
Bulgarien	395	-17,7	911	+0,9	0,7	2,3
Dänemark	1 521	-13,3	2 888	-3,8	2,2	1,9
Estland	235	+123,8	451	+133,7	0,3	1,9
Finnland	419	+5,8	878	+24,9	0,7	2,1
Frankreich	3 704	-11,9	6 167	-4,9	4,6	1,7
Griechenland	448	+17,9	1 205	+16,3	0,9	2,7
Republik Irland	422	+33,1	722	+21,8	0,5	1,7
Italien	2 793	-17,6	5 940	-15,9	4,4	2,1
Kroatien	221	+20,8	495	+2,7	0,4	2,2
Lettland	167	-13,5	298	-16,1	0,2	1,8
Litauen	563	+24,8	955	+7,5	0,7	1,7
Luxemburg	829	+11,0	1 259	+9,7	0,9	1,5
Malta	19	-47,2	34	-62,6	-	1,8
Niederlande	10 508	-4,7	17 447	-0,9	13,1	1,7
Österreich	3 570	-9,1	6 749	-10,4	5,1	1,9
Polen	3 438	-5,9	6 440	+2,1	4,8	1,9
Portugal	308	-21,4	628	-26,8	0,5	2,0
Rumänien	1 604	+12,3	3 495	+22,6	2,6	2,2
Schweden	1 135	-3,0	1 922	-7,2	1,4	1,7
Slowakische Republik	583	+47,2	1 175	+9,5	0,9	2,0
Slowenien	276	+10,0	503	-17,0	0,4	1,8
Spanien	1 882	-10,9	3 791	-5,6	2,8	2,0
Tschechische Republik	830	-20,2	1 564	-17,3	1,2	1,9
Ungarn	909	-4,5	2 170	+10,9	1,6	2,4
Vereinigtes Königreich	6 878	-6,8	11 790	-7,9	8,8	1,7
Zypern	19	-5,0	52	+18,2	-	2,7
Island	70	+48,9	115	+11,7	0,1	1,6
Norwegen	563	+0,2	1 050	+8,1	0,8	1,9
Russland	1 495	-43,1	3 612	-42,1	2,7	2,4
Schweiz	3 265	-1,8	5 385	-4,3	4,0	1,6
Türkei	953	-10,7	1 890	-10,6	1,4	2,0
Ukraine	307	-49,3	566	-49,4	0,4	1,8
sonstige europäische Länder	1 739	-4,6	3 795	+5,0	2,8	2,2
<b>Afrika</b>	<b>732</b>	<b>-8,4</b>	<b>1 696</b>	<b>-11,7</b>	<b>1,3</b>	<b>2,3</b>
Republik Südafrika	182	-21,6	460	-4,4	0,3	2,5
sonstige afrikanische Länder	550	-3,0	1 236	-14,2	0,9	2,2
<b>Asien</b>	<b>3 985</b>	<b>-29,0</b>	<b>10 831</b>	<b>-21,5</b>	<b>8,1</b>	<b>2,7</b>
Arabische Golfstaaten	373	+18,0	1 547	+67,6	1,2	4,1
Volksrepublik China und Hongkong	992	-34,8	2 088	-52,7	1,6	2,1
Indien	637	-49,4	1 551	-49,6	1,2	2,4
Israel	212	+8,2	384	+15,3	0,3	1,8
Japan	678	-38,3	1 651	-29,2	1,2	2,4
Südkorea	160	-12,6	387	+3,8	0,3	2,4
Taiwan	92	+16,5	208	+48,6	0,2	2,3
sonstige asiatische Länder	841	-12,7	3 015	+36,8	2,3	3,6
<b>Amerika</b>	<b>4 125</b>	<b>-3,7</b>	<b>9 715</b>	<b>+7,9</b>	<b>7,3</b>	<b>2,4</b>
Kanada	415	+17,6	1 169	+42,2	0,9	2,8
USA	2 970	-5,5	5 680	-8,2	4,3	1,9
sonstige nordamerikanische Länder	52	+18,2	112	+96,5	0,1	2,2
Mittelamerika und Karibik	142	-2,1	372	-13,1	0,3	2,6
Brasilien	316	-8,9	1 695	+127,5	1,3	5,4
sonstige südamerikanische Länder	230	-8,7	687	-10,1	0,5	3,0
<b>Australien</b>	<b>270</b>	<b>+17,4</b>	<b>794</b>	<b>+36,2</b>	<b>0,6</b>	<b>2,9</b>
<b>Neuseeland und Ozeanien</b>	<b>63</b>	<b>+40,0</b>	<b>168</b>	<b>+9,1</b>	<b>0,1</b>	<b>2,7</b>
<b>Ohne Angabe</b>	<b>5 071</b>	<b>-30,8</b>	<b>9 310</b>	<b>-32,2</b>	<b>7,0</b>	<b>1,8</b>

## Noch: 3.4 Leistung der Beherbergungsstätten nach Reisegebieten und Herkunftsländern

Januar bis Februar 2015

Reisegebiet Herkunftsland (ständiger Wohnsitz)	Ankünfte		Übernachtungen			Mittlere Aufenthalts- dauer <sup>3)</sup>
	aller Gäste	Verän- derung <sup>1)</sup>	aller Gäste	Verän- derung <sup>1)</sup>	Anteil <sup>2)</sup>	
<b>Bergisches Städtedreieck</b>	<b>48 007</b>	<b>+4,3</b>	<b>114 253</b>	<b>+10,4</b>	<b>100</b>	<b>2,4</b>
<b>Bundesrepublik Deutschland</b>	<b>40 653</b>	<b>+5,8</b>	<b>98 843</b>	<b>+13,7</b>	<b>86,5</b>	<b>2,4</b>
<b>Ausland</b>	<b>7 354</b>	<b>-3,4</b>	<b>15 410</b>	<b>-6,7</b>	<b>13,5</b>	<b>2,1</b>
<b>Europa</b>	<b>5 772</b>	<b>-5,9</b>	<b>12 013</b>	<b>-2,9</b>	<b>78,0</b>	<b>2,1</b>
EU-Länder	4 955	-1,8	10 383	+1,5	67,4	2,1
Belgien	273	-4,5	436	-4,4	2,8	1,6
Bulgarien	74	+164,3	104	+103,9	0,7	1,4
Dänemark	128	-22,9	175	-57,2	1,1	1,4
Estland	7	-58,8	10	-61,5	0,1	1,4
Finnland	43	-14,0	92	+3,4	0,6	2,1
Frankreich	621	-23,5	1 063	-27,8	6,9	1,7
Griechenland	58	-13,4	186	+19,2	1,2	3,2
Republik Irland	25	+19,0	56	+69,7	0,4	2,2
Italien	459	-0,4	828	-12,8	5,4	1,8
Kroatien	26	+44,4	57	+21,3	0,4	2,2
Lettland	10	-54,5	13	-79,0	0,1	1,3
Litauen	30	-41,2	47	-30,9	0,3	1,6
Luxemburg	193	+192,4	402	+327,7	2,6	2,1
Malta	5	+66,7	15	+400,0	0,1	3,0
Niederlande	759	+46,2	1 440	+69,8	9,3	1,9
Österreich	327	+13,9	912	+69,2	5,9	2,8
Polen	376	-31,3	865	-39,2	5,6	2,3
Portugal	56	-5,1	102	-24,4	0,7	1,8
Rumänien	91	-38,1	161	-72,7	1,0	1,8
Schweden	140	-25,1	190	-45,4	1,2	1,4
Slowakische Republik	101	-14,4	294	+13,5	1,9	2,9
Slowenien	30	-14,3	87	-44,2	0,6	2,9
Spanien	251	-3,8	463	-8,0	3,0	1,8
Tschechische Republik	174	-16,7	454	-3,4	2,9	2,6
Ungarn	265	+211,8	1 214	x	7,9	4,6
Vereinigtes Königreich	430	-12,6	707	-14,4	4,6	1,6
Zypern	3	-91,2	10	-83,1	0,1	3,3
Island	6	+100,0	11	+175,0	0,1	1,8
Norwegen	26	-35,0	46	-17,9	0,3	1,8
Russland	126	-50,6	338	-42,3	2,2	2,7
Schweiz	391	+11,1	750	+11,3	4,9	1,9
Türkei	156	-23,9	297	-38,3	1,9	1,9
Ukraine	31	-50,0	75	-27,9	0,5	2,4
sonstige europäische Länder	81	-51,2	113	-52,1	0,7	1,4
<b>Afrika</b>	<b>50</b>	<b>-27,5</b>	<b>136</b>	<b>-21,8</b>	<b>0,9</b>	<b>2,7</b>
Republik Südafrika	6	-50,0	15	+7,1	0,1	2,5
sonstige afrikanische Länder	44	-22,8	121	-24,4	0,8	2,8
<b>Asien</b>	<b>442</b>	<b>-2,4</b>	<b>1 385</b>	<b>-22,4</b>	<b>9,0</b>	<b>3,1</b>
Arabische Golfstaaten	23	+76,9	65	+41,3	0,4	2,8
Volksrepublik China und Hongkong	157	-28,6	554	-47,3	3,6	3,5
Indien	52	+33,3	146	-21,1	0,9	2,8
Israel	17	+21,4	31	+63,2	0,2	1,8
Japan	52	-5,5	194	+68,7	1,3	3,7
Südkorea	48	+9,1	166	+1,8	1,1	3,5
Taiwan	10	-9,1	27	-44,9	0,2	2,7
sonstige asiatische Länder	83	+45,6	202	+28,7	1,3	2,4
<b>Amerika</b>	<b>451</b>	<b>-4,2</b>	<b>862</b>	<b>-37,0</b>	<b>5,6</b>	<b>1,9</b>
Kanada	36	+71,4	49	-32,9	0,3	1,4
USA	324	-8,2	635	-36,8	4,1	2,0
sonstige nordamerikanische Länder	2	-	18	+125,0	0,1	9,0
Mittelamerika und Karibik	46	+187,5	59	-9,2	0,4	1,3
Brasilien	22	-42,1	64	-51,9	0,4	2,9
sonstige südamerikanische Länder	21	-48,8	37	-57,0	0,2	1,8
<b>Australien</b>	<b>13</b>	<b>-23,5</b>	<b>21</b>	<b>-74,4</b>	<b>0,1</b>	<b>1,6</b>
<b>Neuseeland und Ozeanien</b>	<b>2</b>	<b>+100,0</b>	<b>2</b>	<b>-</b>	<b>-</b>	<b>1,0</b>
<b>Ohne Angabe</b>	<b>624</b>	<b>+32,2</b>	<b>991</b>	<b>+32,8</b>	<b>6,4</b>	<b>1,6</b>

Anmerkungen Seite 66

## Noch: 3.4 Leistung der Beherbergungsstätten nach Reisegebieten und Herkunftsländern

Januar bis Februar 2015

Reisegebiet Herkunftsland (ständiger Wohnsitz)	Ankünfte		Übernachtungen			Mittlere Aufenthalts- dauer <sup>3)</sup>
	aller Gäste	Verän- derung <sup>1)</sup>	aller Gäste	Verän- derung <sup>1)</sup>	Anteil <sup>2)</sup>	
<b>Nordrhein-Westfalen</b>	<b>2 922 320</b>	<b>+2,5</b>	<b>6 628 399</b>	<b>+3,4</b>	<b>100</b>	<b>2,3</b>
<b>Bundesrepublik Deutschland</b>	<b>2 271 375</b>	<b>+3,1</b>	<b>5 209 487</b>	<b>+3,5</b>	<b>78,6</b>	<b>2,3</b>
<b>Ausland</b>	<b>650 945</b>	<b>+0,5</b>	<b>1 418 912</b>	<b>+2,7</b>	<b>21,4</b>	<b>2,2</b>
<b>Europa</b>	<b>514 952</b>	<b>+1,7</b>	<b>1 112 530</b>	<b>+3,3</b>	<b>78,4</b>	<b>2,2</b>
EU-Länder	442 724	+4,1	956 121	+5,3	67,4	2,2
Belgien	41 770	+15,5	83 532	+29,2	5,9	2,0
Bulgarien	2 275	+23,4	5 837	+20,8	0,4	2,6
Dänemark	11 359	+0,7	24 097	+2,7	1,7	2,1
Estland	1 865	+110,5	3 248	+83,7	0,2	1,7
Finnland	4 480	-7,6	9 440	+7,8	0,7	2,1
Frankreich	32 234	-6,7	55 490	-5,4	3,9	1,7
Griechenland	3 622	+5,9	9 410	+19,5	0,7	2,6
Republik Irland	4 343	+43,1	7 856	+41,0	0,6	1,8
Italien	27 778	-10,6	57 560	-9,6	4,1	2,1
Kroatien	1 381	+0,6	3 538	+5,8	0,2	2,6
Lettland	1 188	-4,3	2 507	-6,3	0,2	2,1
Litauen	2 218	+12,0	4 736	+21,4	0,3	2,1
Luxemburg	6 439	+14,4	10 620	+16,1	0,7	1,6
Malta	261	-38,2	507	-40,5	-	1,9
Niederlande	151 473	+10,0	374 745	+8,9	26,4	2,5
Österreich	24 625	+2,5	47 128	+5,1	3,3	1,9
Polen	19 236	+0,1	49 209	+0,2	3,5	2,6
Portugal	3 213	+0,1	6 985	-15,8	0,5	2,2
Rumänien	7 040	+29,8	17 924	+8,2	1,3	2,5
Schweden	8 325	-12,1	15 032	-10,0	1,1	1,8
Slowakische Republik	2 652	+9,3	6 879	-0,6	0,5	2,6
Slowenien	1 607	-9,7	3 750	-18,8	0,3	2,3
Spanien	19 123	-1,1	36 173	-3,1	2,5	1,9
Tschechische Republik	6 389	-9,3	13 496	-15,7	1,0	2,1
Ungarn	4 350	+2,2	11 340	+9,2	0,8	2,6
Vereinigtes Königreich	53 124	-	93 926	+0,8	6,6	1,8
Zypern	354	+8,9	1 156	+24,0	0,1	3,3
Island	900	+72,7	1 778	+79,1	0,1	2,0
Norwegen	4 093	-14,0	7 583	-13,8	0,5	1,9
Russland	16 835	-33,1	42 203	-32,1	3,0	2,5
Schweiz	26 588	-1,2	48 353	-	3,4	1,8
Türkei	11 271	-5,5	23 711	-1,3	1,7	2,1
Ukraine	2 235	-33,8	5 788	-22,5	0,4	2,6
sonstige europäische Länder	10 306	+23,0	26 993	+53,7	1,9	2,6
<b>Afrika</b>	<b>5 414</b>	<b>-23,8</b>	<b>18 861</b>	<b>+4,8</b>	<b>1,3</b>	<b>3,5</b>
Republik Südafrika	1 064	-18,8	2 587	-14,1	0,2	2,4
sonstige afrikanische Länder	4 350	-25,0	16 274	+8,6	1,1	3,7
<b>Asien</b>	<b>50 192</b>	<b>-1,1</b>	<b>130 867</b>	<b>+3,0</b>	<b>9,2</b>	<b>2,6</b>
Arabische Golfstaaten	9 001	+1,3	26 963	+17,2	1,9	3,0
Volksrepublik China und Hongkong	13 065	+0,2	30 456	+0,4	2,1	2,3
Indien	4 428	-1,6	14 103	-10,8	1,0	3,2
Israel	2 427	+1,0	5 367	+8,3	0,4	2,2
Japan	10 481	+1,1	21 495	+0,4	1,5	2,1
Südkorea	2 665	+7,5	6 251	+12,8	0,4	2,3
Taiwan	1 394	-0,9	3 151	+4,5	0,2	2,3
sonstige asiatische Länder	6 731	-12,4	23 081	+0,2	1,6	3,4
<b>Amerika</b>	<b>42 234</b>	<b>-10,2</b>	<b>86 429</b>	<b>-3,6</b>	<b>6,1</b>	<b>2</b>
Kanada	3 264	-9,7	7 318	-1,3	0,5	2,2
USA	31 353	-10,7	58 031	-7,6	4,1	1,9
sonstige nordamerikanische Länder	429	+23,3	974	+18,5	0,1	2,3
Mittelamerika und Karibik	1 336	-8,6	3 553	+3,9	0,3	2,7
Brasilien	3 567	-8,4	10 673	+21,5	0,8	3
sonstige südamerikanische Länder	2 285	-12,6	5 880	-7,6	0,4	2,6
<b>Australien</b>	<b>2 549</b>	<b>-7,1</b>	<b>5 723</b>	<b>+0,4</b>	<b>0,4</b>	<b>2,2</b>
<b>Neuseeland und Ozeanien</b>	<b>625</b>	<b>+17,3</b>	<b>1 284</b>	<b>-6,9</b>	<b>0,1</b>	<b>2,1</b>
<b>Ohne Angabe</b>	<b>34 979</b>	<b>+4,4</b>	<b>63 218</b>	<b>+2,4</b>	<b>4,5</b>	<b>1,8</b>

## 4. Leistung der Campingplätze nach Herkunftsländern

Februar 2015

Herkunftsland (ständiger Wohnsitz)	Ankünfte		Übernachtungen			Mittlere Aufenthaltsdauer <sup>3)</sup>
	aller Gäste	Veränderung <sup>1)</sup>	aller Gäste	Veränderung <sup>1)</sup>	Anteil <sup>2)</sup>	
<b>Nordrhein-Westfalen</b>	<b>11 302</b>	<b>+24,0</b>	<b>26 620</b>	<b>+18,8</b>	<b>100</b>	<b>2,4</b>
<b>Bundesrepublik Deutschland</b>	<b>9 446</b>	<b>+22,7</b>	<b>21 372</b>	<b>+15,3</b>	<b>80,3</b>	<b>2,3</b>
<b>Ausland</b>	<b>1 856</b>	<b>+31,2</b>	<b>5 248</b>	<b>+35,5</b>	<b>19,7</b>	<b>2,8</b>
<b>Europa</b>	<b>1 856</b>	<b>+43,3</b>	<b>5 248</b>	<b>+56,1</b>	<b>100,0</b>	<b>2,8</b>
EU-Länder	1 813	+48,2	5 167	+61,2	98,5	2,8
Belgien	412	+64,8	1 039	+113,3	19,8	2,5
Bulgarien	—	—	—	—	—	—
Dänemark	15	+87,5	38	+245,5	0,7	2,5
Estland	7	x	105	x	2,0	15,0
Finnland	—	—	—	—	—	—
Frankreich	3	–25,0	8	+60,0	0,2	2,7
Griechenland	—	—	—	—	—	—
Republik Irland	—	—	—	—	—	—
Italien	6	x	44	x	0,8	7,3
Kroatien	—	—	—	—	—	—
Lettland	—	—	—	—	—	—
Litauen	—	—	—	—	—	—
Luxemburg	5	–37,5	5	–58,3	0,1	1,0
Malta	—	—	—	—	—	—
Niederlande	1 327	+45,5	3 846	+48,2	73,3	2,9
Österreich	6	+50,0	6	+50,0	0,1	1,0
Polen	—	—	—	—	—	—
Portugal	—	—	—	—	—	—
Rumänien	—	—	—	—	—	—
Schweden	14	–12,5	14	–41,7	0,3	1,0
Slowakische Republik	—	—	—	—	—	—
Slowenien	—	—	—	—	—	—
Spanien	1	–75,0	2	–66,7	—	2,0
Tschechische Republik	—	—	—	—	—	—
Ungarn	—	—	—	—	—	—
Vereinigtes Königreich	17	+41,7	60	+122,2	1,1	3,5
Zypern	—	—	—	—	—	—
Island	—	—	—	—	—	—
Norwegen	14	+40,0	15	+50,0	0,3	1,1
Russland	—	—	—	—	—	—
Schweiz	1	–75,0	14	+40,0	0,3	14,0
Türkei	—	—	—	—	—	—
Ukraine	—	—	—	—	—	—
sonstige europäische Länder	28	–51,7	52	–61,8	1,0	1,9
<b>Afrika</b>	<b>—</b>	<b>—</b>	<b>—</b>	<b>—</b>	<b>—</b>	<b>—</b>
Republik Südafrika	—	—	—	—	—	—
sonstige afrikanische Länder	—	—	—	—	—	—
<b>Asien</b>	<b>—</b>	<b>—</b>	<b>—</b>	<b>—</b>	<b>—</b>	<b>—</b>
Arabische Golfstaaten	—	—	—	—	—	—
Volksrepublik China und Hongkong	—	—	—	—	—	—
Indien	—	—	—	—	—	—
Israel	—	—	—	—	—	—
Japan	—	—	—	—	—	—
Südkorea	—	—	—	—	—	—
Taiwan	—	—	—	—	—	—
sonstige asiatische Länder	—	—	—	—	—	—
<b>Amerika</b>	<b>—</b>	<b>—</b>	<b>—</b>	<b>—</b>	<b>—</b>	<b>—</b>
Kanada	—	—	—	—	—	—
USA	—	—	—	—	—	—
sonstige nordamerikanische Länder	—	—	—	—	—	—
Mittelamerika und Karibik	—	—	—	—	—	—
Brasilien	—	—	—	—	—	—
sonstige südamerikanische Länder	—	—	—	—	—	—
<b>Australien</b>	<b>—</b>	<b>—</b>	<b>—</b>	<b>—</b>	<b>—</b>	<b>—</b>
<b>Neuseeland und Ozeanien</b>	<b>—</b>	<b>—</b>	<b>—</b>	<b>—</b>	<b>—</b>	<b>—</b>
<b>Ohne Angabe</b>	<b>—</b>	<b>—</b>	<b>—</b>	<b>—</b>	<b>—</b>	<b>—</b>

1) Veränderung gegenüber dem Vorjahreszeitraum in % – 2) Bei Übernachtungen von Gästen aus der Bundesrepublik Deutschland und dem Ausland: Anteil an allen Übernachtungen im Bundesgebiet; sonst: Anteil an allen Übernachtungen am Ausland zusammen. – 3) mittlere Aufenthaltsdauer in Tagen = Übernachtungen / Ankünfte

## Noch: 4. Leistung der Campingplätze nach Herkunftsländern

Januar – Februar 2015

Herkunftsland (ständiger Wohnsitz)	Ankünfte		Übernachtungen			Mittlere Aufenthaltsdauer <sup>3)</sup>
	aller Gäste	Veränderung <sup>1)</sup>	aller Gäste	Veränderung <sup>1)</sup>	Anteil <sup>2)</sup>	
<b>Nordrhein-Westfalen</b>	<b>19 912</b>	<b>+13,7</b>	<b>47 995</b>	<b>+8,2</b>	<b>100</b>	<b>2,4</b>
<b>Bundesrepublik Deutschland</b>	<b>16 947</b>	<b>+13,3</b>	<b>39 659</b>	<b>+4,7</b>	<b>82,6</b>	<b>2,3</b>
<b>Ausland</b>	<b>2 965</b>	<b>+16,1</b>	<b>8 336</b>	<b>+28,8</b>	<b>17,4</b>	<b>2,8</b>
<b>Europa</b>	<b>2 965</b>	<b>+23,0</b>	<b>8 336</b>	<b>+42,0</b>	<b>100,0</b>	<b>2,8</b>
EU-Länder	2 854	+26,8	8 108	+47,6	97,3	2,8
Belgien	630	+24,0	1 463	+50,7	17,6	2,3
Bulgarien	–	–	–	–	–	–
Dänemark	27	+125,0	53	+211,8	0,6	2,0
Estland	7	x	105	x	1,3	15,0
Finnland	1	–66,7	1	–66,7	–	1,0
Frankreich	12	–29,4	29	+20,8	0,3	2,4
Griechenland	–	–	–	–	–	–
Republik Irland	–	–	–	–	–	–
Italien	6	–40,0	44	+175,0	0,5	7,3
Kroatien	–	–	–	–	–	–
Lettland	–	–	–	–	–	–
Litauen	5	x	62	x	0,7	12,4
Luxemburg	6	–50,0	12	–29,4	0,1	2,0
Malta	–	–	–	–	–	–
Niederlande	2 040	+29,3	6 112	+46,4	73,3	3,0
Österreich	8	+100,0	8	+14,3	0,1	1,0
Polen	–	–	–	–	–	–
Portugal	–	–	–	–	–	–
Rumänien	–	–	–	–	–	–
Schweden	42	+55,6	48	+20,0	0,6	1,1
Slowakische Republik	–	–	–	–	–	–
Slowenien	–	–	–	–	–	–
Spanien	3	–25,0	4	–33,3	–	1,3
Tschechische Republik	–	–	–	–	–	–
Ungarn	–	–	–	–	–	–
Vereinigtes Königreich	67	+42,6	167	+103,7	2,0	2,5
Zypern	–	–	–	–	–	–
Island	–	–	–	–	–	–
Norwegen	30	+42,9	31	+3,3	0,4	1,0
Russland	1	x	2	x	–	2,0
Schweiz	3	–75,0	20	–47,4	0,2	6,7
Türkei	–	–	–	–	–	–
Ukraine	–	–	–	–	–	–
sonstige europäische Länder	77	–39,8	175	–42,8	2,1	2,3
<b>Afrika</b>	<b>–</b>	<b>–</b>	<b>–</b>	<b>–</b>	<b>–</b>	<b>–</b>
Republik Südafrika	–	–	–	–	–	–
sonstige afrikanische Länder	–	–	–	–	–	–
<b>Asien</b>	<b>–</b>	<b>–</b>	<b>–</b>	<b>–</b>	<b>–</b>	<b>–</b>
Arabische Golfstaaten	–	–	–	–	–	–
Volksrepublik China und Hongkong	–	–	–	–	–	–
Indien	–	–	–	–	–	–
Israel	–	–	–	–	–	–
Japan	–	–	–	–	–	–
Südkorea	–	–	–	–	–	–
Taiwan	–	–	–	–	–	–
sonstige asiatische Länder	–	–	–	–	–	–
<b>Amerika</b>	<b>–</b>	<b>–</b>	<b>–</b>	<b>–</b>	<b>–</b>	<b>–</b>
Kanada	–	–	–	–	–	–
USA	–	–	–	–	–	–
sonstige nordamerikanische Länder	–	–	–	–	–	–
Mittelamerika und Karibik	–	–	–	–	–	–
Brasilien	–	–	–	–	–	–
sonstige südamerikanische Länder	–	–	–	–	–	–
<b>Australien</b>	<b>–</b>	<b>–</b>	<b>–</b>	<b>–</b>	<b>–</b>	<b>–</b>
<b>Neuseeland und Ozeanien</b>	<b>–</b>	<b>–</b>	<b>–</b>	<b>–</b>	<b>–</b>	<b>–</b>
<b>Ohne Angabe</b>	<b>–</b>	<b>–</b>	<b>–</b>	<b>–</b>	<b>–</b>	<b>–</b>

Anmerkungen Seite 79

## Nordrhein-Westfalen

Reisegebiete des Landes





## Reisegebiete in Nordrhein-Westfalen

Amtliche Schlüssel-Nummer	Verwaltungsbezirk	Amtliche Schlüssel-Nummer	Verwaltungsbezirk
<b>Eifel und Region Aachen</b>		<b>Bergisches Land</b>	
334 000	Städteregion Aachen	316 000	Leverkusen, krfr. Stadt
358 000	Kreis Düren	374 000	Oberbergischer Kreis
366 000	Kreis Euskirchen	378 000	Rhein.-Berg. Kreis
<b>Niederrhein</b>		<b>Bergisches Städtedreieck</b>	
112 000	Duisburg, krfr. Stadt	120 000	Remscheid, krfr. Stadt
114 000	Krefeld, krfr. Stadt	122 000	Solingen, krfr. Stadt
116 000	Mönchengladbach, krfr. Stadt	124 000	Wuppertal, krfr. Stadt
154 000	Kreis Kleve		
162 000	Rhein-Kreis Neuss		
166 000	Kreis Viersen		
170 000	Kreis Wesel		
370 000	Kreis Heinsberg		
<b>Münsterland</b>		<b>Bonn und Rhein-Sieg-Kreis</b>	
		314 000	Bonn, krfr. Stadt
		382 000	Rhein-Sieg-Kreis
<b>Köln und Rhein-Erft-Kreis</b>			
515 000	Münster, krfr. Stadt		
554 000	Kreis Borken		
558 000	Kreis Coesfeld		
566 000	Kreis Steinfurt	315 000	Köln, krfr. Stadt
570 000	Kreis Warendorf	362 000	Rhein-Erft-Kreis
<b>Teutoburger Wald</b>		<b>Düsseldorf und Kreis Mettmann</b>	
711 000	Bielefeld, krfr. Stadt	111 000	Düsseldorf, krfr. Stadt
754 000	Kreis Gütersloh	158 000	Kreis Mettmann
758 000	Kreis Herford		
762 000	Kreis Höxter		
766 000	Kreis Lippe		
770 000	Kreis Minden-Lübbecke		
774 000	Kreis Paderborn		
<b>Sauerland</b>		<b>Ruhrgebiet</b>	
		113 000	Essen, krfr. Stadt
		117 000	Mülheim an der Ruhr, krfr. Stadt
		119 000	Oberhausen, krfr. Stadt
		512 000	Bottrop, krfr. Stadt
		513 000	Gelsenkirchen, krfr. Stadt
958 000	Hochsauerland Kreis	562 000	Kreis Recklinghausen
962 000	Märkischer Kreis	911 000	Bochum, krfr. Stadt
966 000	Kreis Olpe	913 000	Dortmund, krfr. Stadt
974 000	Kreis Soest	914 000	Hagen, krfr. Stadt
		915 000	Hamm, krfr. Stadt
		916 000	Herne, krfr. Stadt
		954 000	Ennepe-Ruhr-Kreis
		978 000	Kreis Unna
<b>Siegerland-Wittgenstein</b>			
970 000	Kreis Siegen-Wittgenstein		

## Nordrhein-Westfalen

### Kurorte und Erholungsorte des Landes

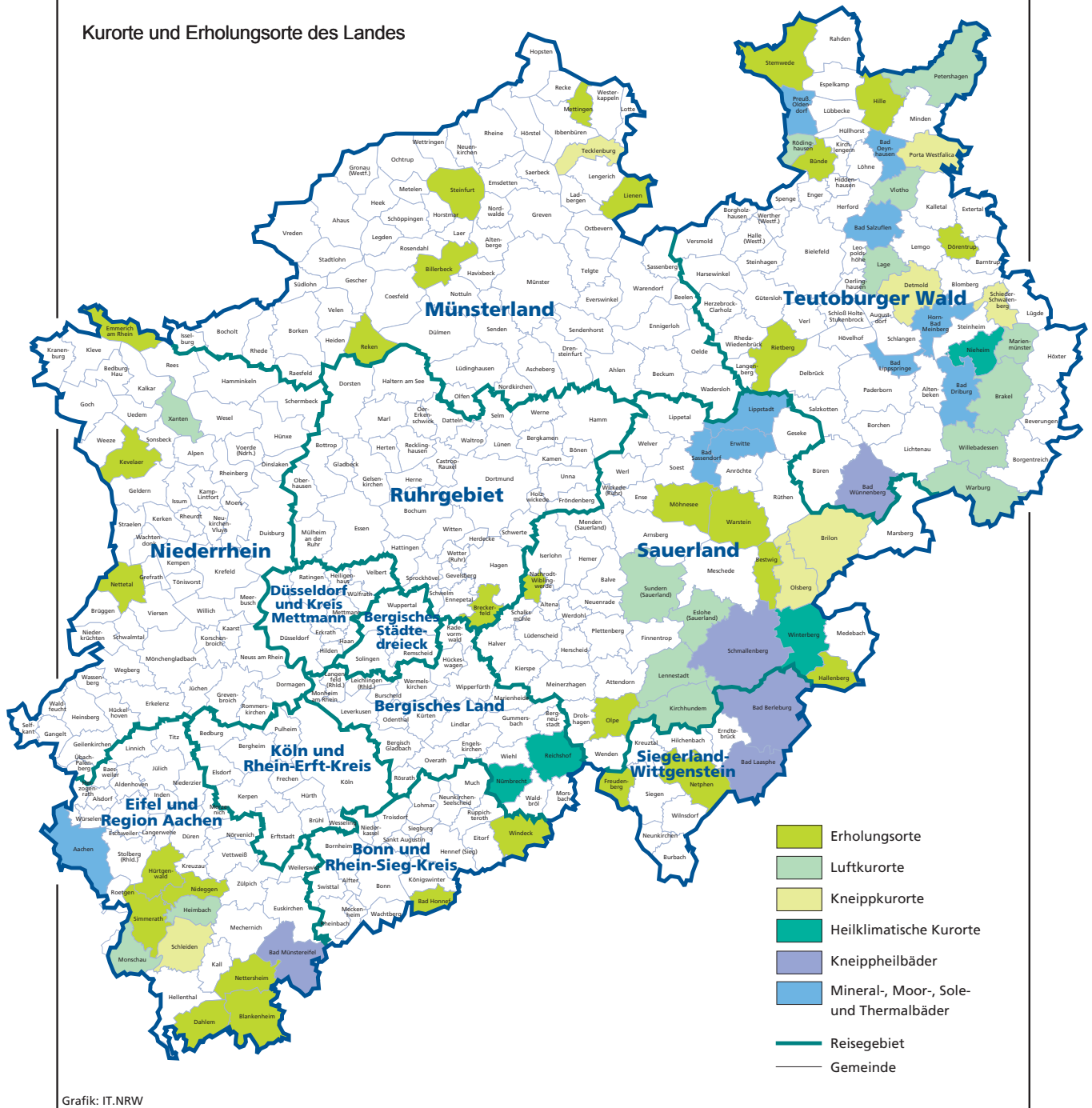

## Kurorte und Erholungsorte in Nordrhein-Westfalen

Amtliche Schlüssel-Nummer	Gemeinde	Amtliche Schlüssel-Nummer	Gemeinde
<b>Mineral-, Moor-, Sole- und Thermalbäder</b>		<b>noch: Luftkurort</b>	
334 002	Aachen, Stadt	966 016	Kirchhundem
762 004	Bad Driburg, Stadt	766 040	Lage, Stadt
774 008	Bad Lippspringe, Stadt	966 020	Lennestadt, Stadt
770 004	Bad Oeynhausen, Stadt	762 024	Marienmünster, Stadt
766 008	Bad Salzuflen, Stadt	334 020	Monschau, Stadt
974 008	Bad Sassendorf	770 028	Petershagen, Stadt
974 016	Erwitte, Stadt	758 028	Rödinghausen
766 032	Horn-Bad Meinberg, Stadt	958 044	Sundern (Sauerland), Stadt
974 028	Lippstadt, Stadt	758 036	Vlotho, Stadt
770 036	Preußisch-Oldendorf, Stadt	762 036	Warburg, Stadt
		762 040	Willebadessen, Stadt
		170 052	Xanten, Stadt
<b>Heilklimatischer Kurort</b>		<b>Erholungsort</b>	
762 028	Nieheim, Stadt	382 008	Bad Honnef, Stadt
374 032	Nümbrecht	958 008	Bestwig
374 040	Reichshof	558 008	Billerbeck, Stadt
958 048	Winterberg, Stadt	366 008	Blankenheim
<b>Kneippkurort</b>		954 004	Breckerfeld, Stadt
958 012	Brilon, Stadt	758 004	Bünde, Stadt
766 020	Detmold, Stadt	366 012	Dahlem
958 036	Olsberg, Stadt	766 024	Dörentrup
770 032	Porta Westfalica, Stadt	154 008	Emmerich am Rhein, Stadt
766 060	Schieder-Schwalenberg, Stadt	958 020	Hallenberg, Stadt
366 036	Schleiden, Stadt	770 012	Hille
566 088	Tecklenburg, Stadt	358 016	Hürtgenwald
<b>Kneippheilbad</b>		154 032	Kevelaer, Stadt
970 004	Bad Berleburg, Stadt	566 044	Lienen
970 028	Bad Laasphe, Stadt	566 056	Mettingen
366 004	Bad Münstereifel, Stadt	974 032	Möhnesee
774 040	Bad Wünnenberg, Stadt	962 044	Nachrodt-Wiblingwerde
958 040	Schmallenberg, Stadt	970 032	Netphen, Stadt
<b>Luftkurort</b>		366 032	Nettersheim
762 016	Brakel, Stadt	166 016	Nettetal, Stadt
958 016	Eslohe (Sauerland)	358 044	Nideggen, Stadt
970 016	Freudenberg, Stadt	966 024	Olpe, Stadt
358 012	Heimbach, Stadt	554 044	Reken
		754 032	Rietberg, Stadt
		334 028	Simmerath
		566 084	Steinfurt, Stadt
		770 044	Stemwede
		554 064	Velen, Stadt
		974 044	Warstein, Stadt
		382 076	Windeck

Stand: Januar 2015

# Veröffentlichungen aus den Fachbereichen Handel und Verkehr

## Entwicklung von Umsatz und Beschäftigung in nordrhein-westfälischen Unternehmen des Einzelhandels, des Kraftfahrzeughandels, des Großhandels und des Gastgewerbes

Inhalt: Jedes der vier monatlich erscheinenden Hefte enthält die vorläufigen Ergebnisse der Umsatzentwicklung und der Entwicklung der Beschäftigtenzahlen als Messzahlen auf der Basis des Jahres 2010 und als prozentuale Abweichung zum Vormonat und zum Vorjahresmonat. Die Ergebnisse werden in einigen Eckzahlen für die wichtigsten Wirtschaftszweige dargestellt.

Einzelhandel:	Bestell-Nr. G11
Großhandel:	Bestell-Nr. G12
Kraftfahrzeughandel (inkl. Instandhaltung und Reparatur):	Bestell-Nr. G15
Gastgewerbe:	Bestell-Nr. G43

**Fachliche Auskünfte zu diesen Veröffentlichungen erteilen Ihnen gerne Dirk Kamps und Sabine Schmidt unter Telefon-Nr. 0211 9449-3827 bzw. 0211 9449-3826.**

## Gäste und Übernachtungen im Reiseverkehr Nordrhein-Westfalens

Inhalt: Das Heft enthält vorläufige Ergebnisse von Ankünften, Übernachtungen und Aufenthaltsdauer der Gäste in nordrhein-westfälischen Beherbergungsstätten sowie die Zahl der Beherbergungsstätten, Gästebetten und die prozentuale Kapazitätsauslastung gegliedert nach Bade-, Kur-, Erholungsorten und sonstigen Gemeinden, nach Betriebsarten, Regionaleinheiten, Reisegebieten und nach Herkunftsländern. Dargestellt wird die Anzahl, die prozentuale Veränderung gegenüber dem Vorjahresmonat sowie die durchschnittliche Aufenthaltsdauer in Tagen.

Bestell-Nr. G41

**Fachliche Auskünfte zu diesen Veröffentlichungen erteilen Ihnen gerne Markus Sesterhenn und Ursula Kuroczik unter Telefon-Nr. 0211 9449-3816 bzw. 0211 9449-3817.**

## Straßenverkehrsunfälle in Nordrhein-Westfalen

Inhalt: Der Monatsbericht enthält Ergebnisse von Straßenverkehrsunfällen und dabei Verunglückten in Nordrhein-Westfalen nach Unfallkategorien, nach Straßen-, Unfallarten, Unfalltypen, nach Tagesdatum, Ortslage, Art der Verkehrsbeteiligung, Unfallursachen und nach Fehlverhalten der Fahrzeugführer sowie die Anzahl der Verunglückten nach der Schwere der Verletzung, Altersgruppen und Geschlecht. Dargestellt werden die monatlichen und die kumulierten Zahlen, die Vorjahresergebnisse und die prozentuale Veränderung gegenüber den Vorjahreszeiträumen. Auf Gemeindeebene sind Ergebnisse nach Ortslage und Unfallkategorien enthalten.

Bestell-Nr. H12

## Straßenverkehrsunfälle in Nordrhein-Westfalen

Inhalt: Der Bericht enthält Ergebnisse von Straßenverkehrsunfällen und dabei Verunglückten in Nordrhein-Westfalen nach Unfallkategorien, nach Straßen-, Unfallarten, Unfalltypen, nach Tagesdatum, Ortslage, Art der Verkehrsbeteiligung, Unfallursachen und nach Fehlverhalten der Fahrzeugführer sowie die Anzahl der Verunglückten nach der Schwere der Verletzung, Altersgruppen und Geschlecht. Dargestellt werden die Jahreswerte, die Vorjahresergebnisse und die prozentuale Veränderung gegenüber den Vorjahreszeiträumen. Auf Gemeindeebene sind Ergebnisse nach Ortslage und Unfallkategorien enthalten. Zahlreiche Grafiken und eine Farbkarte runden den Bericht ab.

Bestell-Nr. H13

**Fachliche Auskünfte zu diesen Veröffentlichungen erteilen Ihnen gerne Petra Focks und Jörg Möller unter Telefon-Nr. 0211 9449-3820 bzw. 0211 9449-3821.**

## Binnenschifffahrt in Nordrhein-Westfalen

Inhalt: Der Monatsbericht enthält die Entwicklung des Güterverkehrs auf den nordrhein-westfälischen Binnenwasserstraßen nach Verkehrsbeziehungen und Güterabteilungen. Dargestellt werden die monatlichen Gütermengen in Tonnen bzw. der Containerumschlag für Nordrhein-Westfalen, die Mengen des Vormonats und des Vorjahresmonats sowie die kumulierten Jahresgütermengen im Vergleich zum Vorjahreszeitraum mit der prozentualen Veränderung.

Bestell-Nr. H21

**Fachliche Auskünfte zu diesen Veröffentlichungen erteilen Ihnen gerne Dirk Kamps und Sabine Schmidt unter Telefon-Nr. 0211 9449-3827 bzw. 0211 9449-3826.**