



und Erden. .	2	x	.	.	1200	Tabakerzeugnisse (ohne Abfälle) . . . . .	5	x
rdgas-	-	-	-	-	1299	Veredlung von Erzeugnissen dieser Güter-	-	-
ergbau	-	-	-	-	13	abteilung . . . . .	-	-
und Erden. .	2	x	.	.	1310	Textilien . . . . .	237	x
.	962	x	24 479 717	22	1310	Textile Spinnstoffe und Garne. . . . .	kg	10
.	92	x	4 232 700	32	1320	Gewebe. . . . .	kg	43
.	22	x	196 962	7	1330	Textilveredlung. . . . .	48	x
.	157	x	4 410 627	31	1391	Gewirke und Gestricke. . . . .	12	x
kg	10	9 609 047	79 693	5	1392	Konfektionierte Textilwaren (ohne Bekleidung) . .	70	x
erzeugnisse .	6	x	148 319	14	1393	Teppiche und textile Fußbodenbeläge,	kg	14
oren,	12	x	495 480	26	1394	auch konfektioniert . . . . .	kg	4
. g. . . . .	42	x	1 211 722	36	1395	Seilerwaren . . . . .	kg	4
.	11	2 885 581	1 053 160	30	1396	Vliesstoffe (auch getränkt, bestrichen, überzogen	kg	12
.	4	97 467	125 671	16	1399	oder mit Lagen versehen) und Erzeugnisse	65	x
peiseeis) . .	27	x	1 342 737	8	14	daraus (ohne Bekleidung) . . . . .	5	x
.	4	85 542 600	116 086	10	141	Technische Textilien . . . . .	49	x
.	26	x	577 201	19	1411	Sonstige Textilwaren, a. n. g. . . . .	49	x
.	13	x	460 971	42	1412	Bekleidung . . . . .	49	x
.	508	x	3 186 592	26	1413	Bekleidung aus Leder oder rekonstituiertem	-	-
kg	55	.	.	.	1414	Leder (einschl. Mänteln) (ohne Bekleidungs-	-	-
t	2	.	.	.	1415	zubehör, Schuhe und Kopfbedeckungen) . . . . .	St	11
t	7	.	.	.	1416	Arbeits- und Berufsbekleidung . . . . .	11	1 075 085
kg	41	605 557 331	2 454 056	30	1417	Sonstige Oberbekleidung (ohne Arbeits-	St	19
kg	11	124 048 886	727 820	26	1418	und Berufsbekleidung) . . . . .	11	5 795 500
.	24	x	474 688	17	1419	Wäsche. . . . .	11	x
.	24	x	465 843	18	1420	Bekleidung und Bekleidungszubehör, a. n. g. . .	12	x
ereitungen,	2	.	.	.	1421	Pelzwaren . . . . .	-	-
n oder zum	61	x	786 590	17	1422	Strumpfwaren. . . . .	4	x
inem Inhalt	29	x	453 031	12	1423	Bekleidung a. n. g., aus Gewirken oder Gestricken	St	4
.	26	.	.	.	1424	Veredlung von Erzeugnissen dieser Güterab-	4	.
ereitet	.	.	.	.	1425	teilung (ohne Bekleidung aus textilen Stoffen) . .	2	x
Güter-	.	.	.	.	1426	Leder und Lederwaren . . . . .	33	x
.	.	.	.	.	1427	Leder- und Lederfaserstoff; zugerichtete	4	x
.	.	.	.	.	1428	und gefärbte Felle . . . . .	16	x
.	.	.	.	.	1429	Lederwaren (ohne Lederbekleidung und Schuhe) .	13	x
.	.	.	.	.	1430	Schuhe . . . . .	13	x
.	.	.	.	.	1431	Veredlung von Erzeugnissen dieser Güter-	.	.
.	.	.	.	.	1432	abteilung . . . . .	.	.

## Statistische Berichte

### Gäste und Übernachtungen im Reiseverkehr Nordrhein-Westfalens

Januar 2015



# **Gäste und Übernachtungen im Reiseverkehr Nordrhein-Westfalens**

**Januar 2015**

Herausgegeben von  
Information und Technik Nordrhein-Westfalen, Geschäftsbereich Statistik  
Mauerstraße 51, 40476 Düsseldorf • Postfach 10 11 05, 40002 Düsseldorf  
Telefon 0211 9449-01 • Telefax 0211 9449-8000  
Internet: <http://www.it.nrw.de>  
E-Mail: [poststelle@it.nrw.de](mailto:poststelle@it.nrw.de)

Erschienen im Mai 2015

Alle Statistischen Berichte finden Sie als PDF-Datei zum kostenlosen  
Download in unserer Internet-Rubrik „Publikationen“.  
© Information und Technik NRW, Düsseldorf, 2015  
Auszugsweise Vervielfältigung und Verbreitung mit Quellenangabe gestattet.

# Inhalt

	Seite
<b>Hinweise</b> .....	4
<b>Vorbemerkungen</b> .....	5
<b>Grafiken</b> .....	6
 <b>Tabellenteil</b>	
1. Entwicklung der Ankünfte und Übernachtungen .....	8
2. Kapazität und Leistung der Beherbergungsstätten im Januar 2015 nach	
2.1 Verwaltungsbezirken .....	9
2.2 Gemeindegruppen und Betriebsarten .....	23
2.3 Reisegebieten und Betriebsarten .....	27
2.4 Reisegebieten und Herkunftsländern .....	31
3. Leistung der Beherbergungsstätten von Januar bis Dezember 2014 nach	
3.1 Verwaltungsbezirken .....	44
3.2 Gemeindegruppen und Betriebsarten .....	58
3.3 Reisegebieten und Betriebsarten .....	62
3.4 Reisegebieten und Herkunftsländern .....	66
4. Leistung der Campingplätze nach Herkunftsländern .....	79
 <b>Karte</b>	
Reisegebiete in Nordrhein-Westfalen .....	81
Übersicht der Reisegebiete / Regionen in Nordrhein-Westfalen .....	82
 <b>Karte</b>	
Kur- und Erholungsorte in Nordrhein-Westfalen .....	83
Verzeichnis der Kurorte und Erholungsorte in Nordrhein-Westfalen .....	84
 <b>Veröffentlichungen</b>	

## Hinweise

### Städteregion Aachen – Änderung des Gebietsstandes

Seit dem 21. Oktober 2009 bilden die Stadt Aachen und die Gemeinden des aufgelösten Kreises Aachen nach dem Aachen-Gesetz die Städteregion Aachen. Die Städteregion Aachen ist Rechtsnachfolgerin des Kreises Aachen und besteht als Gemeindeverband aus Aachen, Alsdorf, Baesweiler, Eschweiler, Herzogenrath, Monschau, Roetgen, Simmerath, Stolberg (Rhld.) und Würselen. Die Stadt Aachen ist regionsangehörig und hat zugleich die Rechtsstellung einer kreisfreien Stadt nach Maßgabe des Aachen-Gesetzes.

Aufgrund der hierarchisch aufgebauten Systematik der „Amtlichen Gemeindeschlüssel“ kann diese Doppelrolle in der regionalen Struktur einer statistischen Kreistabelle nicht dargestellt werden. Bei den Gruppierungen „Kreisfreie Städte“ wird somit die Stadt Aachen nicht mehr aufgeführt, sondern – falls für die jeweilige Statistik Gemeindeergebnisse vorliegen – als kreisfreie Stadt Aachen in einer „darunter-Position“ zur Städteregion Aachen ausgewiesen. In diesem Fall gehen die Werte der Stadt Aachen nicht mehr in die Summe der kreisfreien Städte ein, sondern in die Summe der Kreise. Eine Vergleichbarkeit dieser Summen mit den Ergebnissen nach dem früheren Gebietsstand ist somit nicht mehr gegeben.

Abweichungen in den Summen ergeben sich aus  
dem Runden der Einzelwerte

Eventuelle Abweichungen der Monatswerte in Tabelle 1  
gegenüber den Monatswerten vorangegangener Statistischer  
Berichte ergeben sich durch Nachmeldungen.

### Zeichenerklärung

(nach DIN 55 301)

0	weniger als die Hälfte von 1 in der letzten besetzten Stelle, jedoch mehr als nichts
–	nichts vorhanden (genau null)
...	Angabe fällt später an
x	Tabellenfach gesperrt, weil Aussage nicht sinnvoll
.	Zahlenwert unbekannt oder geheim zu halten

## Vorbemerkungen

In der Beherbergungsstatistik des Reiseverkehrs werden monatlich die angekommenen Gäste und Gästeübernachtungen in Beherbergungsbetrieben und auf Campingplätzen erfasst, wobei die Gäste aus dem Ausland nach dem Herkunftsland (ständiger Wohnsitz) untergliedert werden. Bei Beherbergungsbetrieben wird die Zahl der angebotenen Betten und bei Campingplätzen die Zahl der angebotenen Stellplätze erhoben. Einmal jährlich wird bei Betrieben der klassischen Hotellerie zum Stichtag 31. Juli die Zahl der angebotenen Gästezimmer erfasst und in der Juli-Ausgabe dieses Berichts veröffentlicht.

Die Rechtsgrundlage dieser Erhebung ist das „Gesetz zur Neuordnung der Statistik über die Beherbergung im Reiseverkehr (Beherbergungsstatistikgesetz – BeherbStatG) vom 22. Mai 2002“ (BGBl. I S. 1642), zuletzt geändert durch Artikel 1 des Gesetzes vom 23. November 2011 (BGBl. I S. 2298). Nach § 3 (I) dieses Gesetzes werden nur Beherbergungsbetriebe in die Erhebung einbezogen, die zehn und mehr Schlafgelegenheiten bzw. bei Campingplätzen zehn und mehr Stellplätze aufweisen.

### Darstellung der Ergebnisse

Die vorliegenden Monatsergebnisse enthalten vorläufige Zahlen. In der Regel weichen aber die endgültigen Ergebnisse nur geringfügig davon ab. In den aufsummierten Teiljahresergebnissen im zweiten Teil des Berichtes fließen jeweils nachträgliche Meldungen von Beherbergungsbetrieben ein, so dass diese Ergebnisse im Laufes des Jahres beständiger werden.

Zurzeit gibt es in Nordrhein-Westfalen zwei Gemeinden (von 396), die keine Beherbergungsstätte mit zehn und mehr Betten haben. Sie werden in der Erhebung nicht berücksichtigt.

Die Zahl der prädikatisierten Orte in Nordrhein-Westfalen beträgt zurzeit 72. Darunter befinden sich 10 Mineral-, Moor-, Sole- und Thermalbäder, 4 Heilklimatische Kurorte, 7 Kneippkurorte, 5 Kneippheilbäder, 16 Luftkurorte und 30 Erholungsorte. Eine Übersicht der Lage dieser Orte finden Sie am Ende des Berichtes.

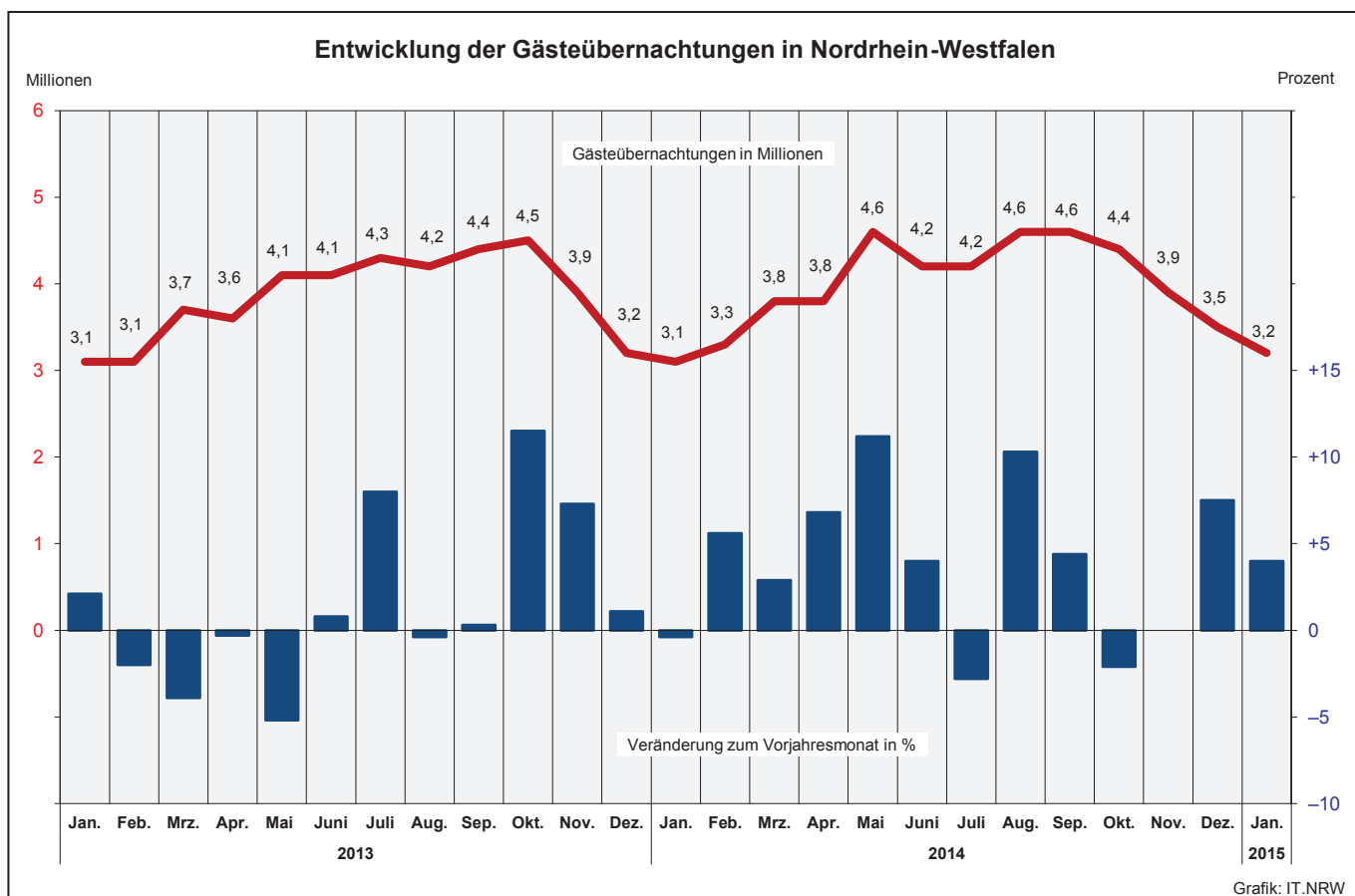
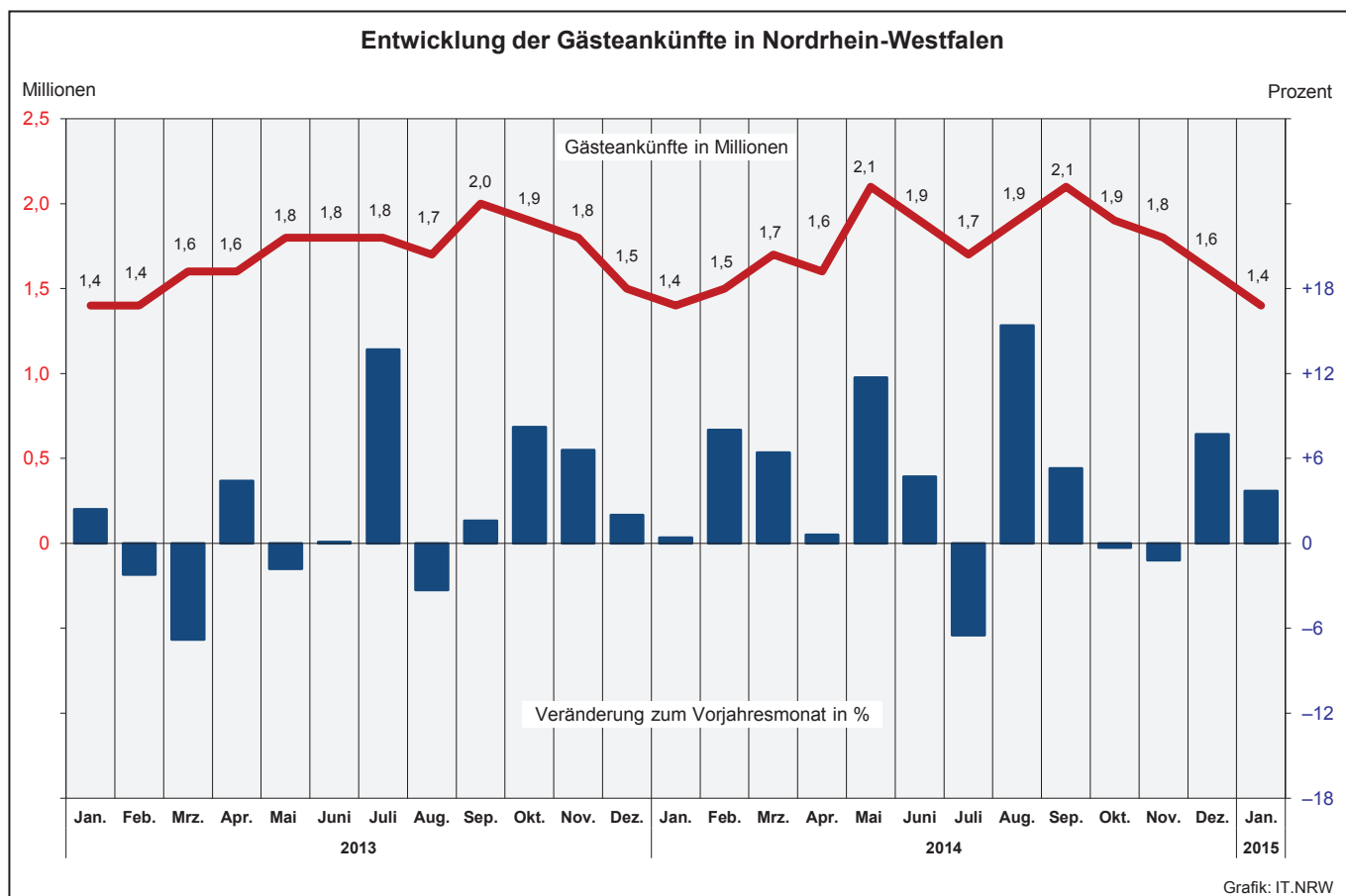

**Übernachtungen in NRW je 1 000 Einwohner nach Reisegebieten  
sowie Anteil der deutschen und ausländischen Gäste im Januar 2015**

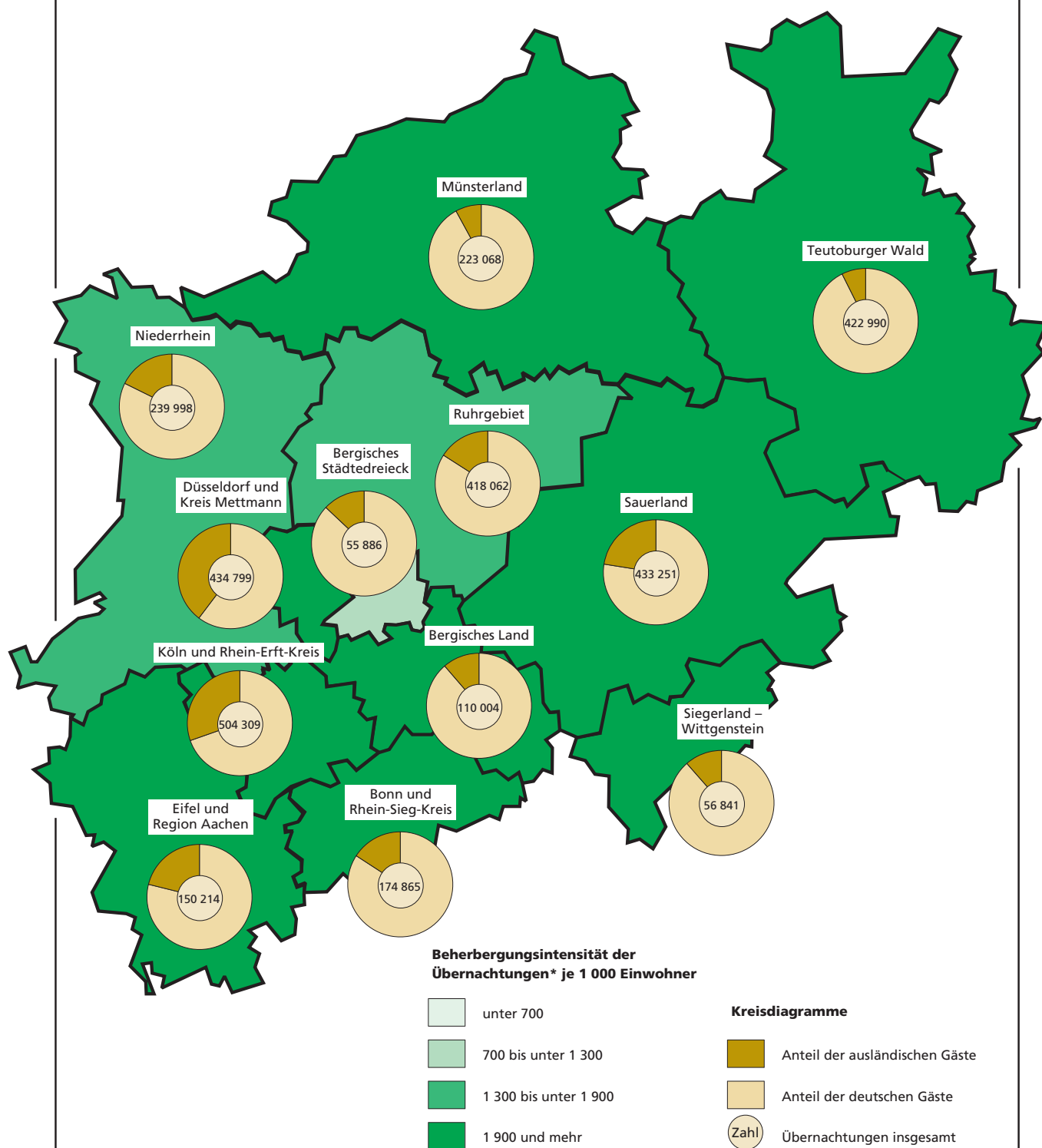

\*) Januar 2015

# 1. Entwicklung der Ankünfte und Übernachtungen

Zeitraum		Ankünfte		Übernachtungen		Ankünfte		Übernachtungen	
		aller Gäste	ausländischer Gäste	aller Gäste	ausländischer Gäste	aller Gäste	ausländischer Gäste	aller Gäste	ausländischer Gäste
		Anzahl				Veränderungen zum Vorjahresmonat in %			
2013	Januar	1 352 456	310 414	3 112 117	663 015	+2,4	+6,7	+2,1	+3,4
	Februar	1 381 511	299 952	3 135 770	648 221	-2,2	+3,0	-2,0	-0,6
	März	1 594 399	349 417	3 666 816	736 761	-6,8	-3,9	-3,9	-6,2
	April	1 627 661	337 163	3 585 819	658 651	+4,4	+3,8	-0,3	-1,5
	Mai	1 836 173	380 636	4 097 457	780 066	-1,8	-9,3	-5,2	-17,1
	Juni	1 842 090	356 211	4 085 779	732 704	+0,1	+3,3	+0,8	+2,8
	Juli	1 840 170	416 562	4 316 724	910 547	+13,7	+11,0	+8,0	+5,1
	August	1 685 182	409 620	4 174 569	940 489	-3,3	+7,3	-0,4	+6,1
	September	1 989 292	430 891	4 361 514	890 438	+1,6	+6,4	+0,3	+6,3
	Oktober	1 933 918	462 110	4 509 390	1 002 899	+8,2	+21,3	+11,5	+28,4
	November	1 814 526	395 327	3 872 863	792 758	+6,6	+11,9	+7,3	+13,8
	Dezember	1 474 761	393 697	3 222 566	755 617	+2,0	+7,8	+1,1	+2,0
2014	Januar	1 358 354	314 082	3 100 914	656 229	+0,4	+1,2	-0,4	-1,0
	Februar	1 492 043	333 815	3 312 128	724 760	+8,0	+11,3	+5,6	+11,8
	März	1 696 802	370 677	3 771 845	775 238	+6,4	+6,1	+2,9	+5,2
	April	1 637 827	364 238	3 828 911	756 020	+0,6	+8,0	+6,8	+14,8
	Mai	2 050 353	458 392	4 556 675	972 486	+11,7	+20,4	+11,2	+24,7
	Juni	1 929 076	380 270	4 247 650	784 361	+4,7	+6,8	+4,0	+7,1
	Juli	1 720 016	412 817	4 197 623	955 490	-6,5	-0,9	-2,8	+4,9
	August	1 945 541	466 762	4 604 707	1 046 950	+15,4	+14,0	+10,3	+11,3
	September	2 094 153	440 499	4 552 246	897 017	+5,3	+2,2	+4,4	+0,7
	Oktober	1 928 926	404 385	4 414 432	849 695	-0,3	-12,5	-2,1	-15,3
	November	1 792 665	375 016	3 873 420	769 166	-1,2	-5,1	-	-3,0
	Dezember	1 588 555	422 050	3 463 840	848 794	+7,7	+7,2	+7,5	+12,3
2015	Januar	1 408 254	310 002	3 224 287	666 907	+3,7	-1,3	+4,0	+1,6
	Februar	...	...	...	...	...	...	...	...
	März	...	...	...	...	...	...	...	...
	April	...	...	...	...	...	...	...	...
	Mai	...	...	...	...	...	...	...	...
	Juni	...	...	...	...	...	...	...	...
	Juli	...	...	...	...	...	...	...	...
	August	...	...	...	...	...	...	...	...
	September	...	...	...	...	...	...	...	...
	Oktober	...	...	...	...	...	...	...	...
	November	...	...	...	...	...	...	...	...
	Dezember	...	...	...	...	...	...	...	...

## 2.1 Kapazität und Leistung der Beherbergungsstätten nach Verwaltungsbezirken

Januar 2015

Amtliche Schlüsselnummer	Verwaltungsbezirk	Betriebe		Betten			Mittlere Aufenthaltsdauer <sup>3)</sup>	
		geöffnete	Veränderung <sup>1)</sup>	angebotene	Veränderung <sup>1)</sup>	mittlere Auslastung <sup>2)</sup>	aller Gäste	ausländischer Gäste
<b>111 000</b>	<b>Kreisfreie Städte</b>							
<b>112 000</b>	<b>Düsseldorf</b>	<b>225</b>	<b>-1,3</b>	<b>25 730</b>	<b>+1,3</b>	<b>46,6</b>	<b>1,8</b>	<b>1,9</b>
<b>113 000</b>	<b>Duisburg</b>	<b>51</b>	<b>-1,9</b>	<b>3 314</b>	<b>-0,2</b>	<b>26,7</b>	<b>2,1</b>	<b>2,0</b>
<b>114 000</b>	<b>Essen</b>	<b>94</b>	<b>-3,1</b>	<b>9 022</b>	<b>-0,8</b>	<b>35,2</b>	<b>2,1</b>	<b>2,2</b>
<b>116 000</b>	<b>Krefeld</b>	<b>24</b>	<b>+14,3</b>	<b>1 780</b>	<b>+11,8</b>	<b>30,0</b>	<b>2,0</b>	<b>2,0</b>
<b>117 000</b>	<b>Mönchengladbach</b>	<b>35</b>	<b>+6,1</b>	<b>2 312</b>	<b>+13,2</b>	<b>25,2</b>	<b>1,7</b>	<b>1,8</b>
<b>119 000</b>	<b>Mülheim an der Ruhr</b>	<b>29</b>	<b>-6,5</b>	<b>1 406</b>	<b>-3,8</b>	<b>21,8</b>	<b>1,8</b>	<b>2,4</b>
<b>120 000</b>	<b>Oberhausen</b>	<b>25</b>	<b>-3,8</b>	<b>2 497</b>	<b>-1,4</b>	<b>43,0</b>	<b>2,2</b>	<b>1,7</b>
<b>122 000</b>	<b>Remscheid</b>	<b>18</b>	<b>-</b>	<b>873</b>	<b>-0,2</b>	<b>28,8</b>	<b>1,9</b>	<b>1,9</b>
<b>124 000</b>	<b>Solingen</b>	<b>22</b>	<b>-</b>	<b>1 126</b>	<b>-0,4</b>	<b>25,3</b>	<b>2,6</b>	<b>2,2</b>
	<b>Wuppertal</b>	<b>46</b>	<b>-</b>	<b>3 512</b>	<b>+0,5</b>	<b>36,3</b>	<b>2,4</b>	<b>2,1</b>
<b>154 000</b>	<b>Kreis Kleve</b>	<b>128</b>	<b>-</b>	<b>5 441</b>	<b>-1,5</b>	<b>21,8</b>	<b>2,1</b>	<b>1,9</b>
154 004	Bedburg-Hau	5	+25,0	89	-1,1	27,0	3,7	9,8
154 008	Emmerich am Rhein, Stadt	12	-	275	+5,0	15,9	1,8	1,8
154 012	Geldern, Stadt	10	-16,7	445	-12,1	46,8	4,1	6,4
154 016	Goch, Stadt	11	-	447	-0,2	18,4	2,0	2,5
154 020	Issum	3	-	32	-	.	.	.
154 024	Kalkar, Stadt	9	-	1 219	-	13,9	1,7	1,8
154 028	Kerken	3	-	75	+2,7	19,9	1,8	2,0
154 032	Kevelaer, Stadt	19	+5,6	742	-	15,5	2,0	2,5
154 036	Kleve, Stadt	12	-	674	-2,5	24,2	2,0	2,2
154 040	Kranenburg	7	-	307	-0,6	.	.	.
154 044	Rees, Stadt	10	-	226	-	21,4	1,8	1,5
154 048	Rheurdt	6	-	145	-0,7	17,1	1,9	1,0
154 052	Straelen, Stadt	6	-14,3	178	-42,2	23,1	1,7	2,7
154 056	Uedem	3	-25,0	164	-	.	.	.
154 060	Wachtendonk	5	+25,0	76	+68,9	10,7	1,2	1,4
154 064	Weeze	7	+16,7	347	+32,4	30,8	1,3	1,0
<b>158 000</b>	<b>Kreis Mettmann</b>	<b>101</b>	<b>+1,0</b>	<b>7 065</b>	<b>-1,1</b>	<b>30,8</b>	<b>1,9</b>	<b>1,9</b>
158 004	Erkrath, Stadt	5	-	274	+2,2	32,0	1,7	1,9
158 008	Haan, Stadt	6	-14,3	645	-3,2	43,1	2,6	1,9
158 012	Heiligenhaus, Stadt	4	-	232	-	.	.	.
158 016	Hilden, Stadt	13	-	1 007	-0,1	38,0	2,5	2,7
158 020	Langenfeld (Rhld.), Stadt	12	-7,7	461	-2,1	25,1	1,9	2,0
158 024	Mettmann, Stadt	7	-	972	-0,7	28,9	1,7	1,5
158 026	Monheim am Rhein, Stadt	6	+20,0	401	+4,4	32,1	2,0	2,0
158 028	Ratingen, Stadt	32	-	2 472	-3,6	30,0	1,7	1,8
158 032	Velbert, Stadt	13	+8,3	535	+2,3	19,2	1,8	2,2
158 036	Wülfrath, Stadt	3	+50,0	66	+29,4	.	.	.
<b>162 000</b>	<b>Rhein-Kreis Neuss</b>	<b>90</b>	<b>-1,1</b>	<b>6 463</b>	<b>+0,1</b>	<b>36,0</b>	<b>2,3</b>	<b>1,8</b>
162 004	Dormagen, Stadt	18	-	755	+5,2	36,2	4,4	2,8
162 008	Grevenbroich, Stadt	9	-10,0	554	-1,8	19,0	2,1	1,5
162 012	Jüchen	3	-	86	-5,5	12,7	1,8	2,0
162 016	Kaarst, Stadt	8	-	568	-12,7	35,9	1,6	1,6
162 020	Korschenbroich, Stadt	6	-	319	-	62,9	10,2	1,8
162 022	Meerbusch, Stadt	17	+6,3	885	+5,9	54,0	5,1	6,2
162 024	Neuss, Stadt	24	-	3 199	+1,2	32,8	1,6	1,4
162 028	Rommerskirchen	5	-16,7	97	-14,2	7,0	2,4	2,9
<b>166 000</b>	<b>Kreis Viersen</b>	<b>70</b>	<b>-10,3</b>	<b>2 726</b>	<b>-5,3</b>	<b>22,6</b>	<b>2,1</b>	<b>2,1</b>
166 004	Brüggen	9	-18,2	327	-15,7	9,9	1,7	1,7
166 008	Grefrath	3	-	207	+1,5	17,3	1,8	2,3
166 012	Kempfen, Stadt	7	-	283	+1,1	26,9	2,6	2,7
166 016	Nettetal, Stadt	15	-16,7	869	-8,8	18,6	1,8	2,1
166 020	Niederkrüchten	8	-20,0	69	-24,2	20,0	2,5	1,4
166 024	Schwalmtal	3	-	51	-	16,3	1,3	1,0
166 028	Tönisvorst, Stadt	5	-	123	+12,8	45,2	4,7	1,3
166 032	Viersen, Stadt	9	-10,0	220	-6,8	22,4	2,3	2,1
166 036	Willich, Stadt	11	-	577	+1,8	31,7	1,9	2,2
<b>170 000</b>	<b>Kreis Wesel</b>	<b>107</b>	<b>+2,9</b>	<b>4 579</b>	<b>+2,9</b>	<b>23,8</b>	<b>1,7</b>	<b>1,8</b>
170 004	Alpen	4	-	55	+22,2	15,0	1,9	1,0
170 008	Dinslaken, Stadt	11	+10,0	365	+0,3	25,6	2,0	2,0
170 012	Hamminkeln, Stadt	7	-12,5	290	-2,4	15,4	1,5	1,3
170 016	Hünxe	5	-	115	+3,6	12,8	1,3	1,0
170 020	Kamp-Lintfort, Stadt	5	-16,7	220	-10,6	22,3	1,6	1,7

1) Veränderung gegenüber dem Vorjahresmonat in % – 2) mittlere Auslastung = (Übernachtungen / angebotene Bettentage) \* 100 – 3) mittlere Aufenthaltsdauer (in Tagen) = Übernachtungen / Ankünfte

## Noch: 2.1 Kapazität und Leistung der Beherbergungsstätten nach Verwaltungsbezirken

Januar 2015

Amtliche Schlüssel- nummer	Verwaltungsbezirk	Ankünfte				Übernachtungen			
		aller Gäste	Verände- rung <sup>1)</sup>	ausländischer Gäste	Verände- rung <sup>1)</sup>	aller Gäste	Verände- rung <sup>1)</sup>	ausländischer Gäste	Verände- rung <sup>1)</sup>
	<b>Kreisfreie Städte</b>								
111 000	Düsseldorf	207 962	+0,2	80 511	+1,5	368 109	+2,7	155 783	+3,4
112 000	Duisburg	13 019	-6,9	2 641	-8,2	27 218	-8,6	5 234	-16,1
113 000	Essen	45 625	-2,6	9 851	-7,7	97 935	-3,3	21 239	-0,8
114 000	Krefeld	8 390	-6,7	2 038	-9,3	16 455	+0,7	4 071	+15,6
116 000	Mönchengladbach	10 514	+14,0	1 945	+14,1	17 874	+14,1	3 590	+9,2
117 000	Mülheim an der Ruhr	5 148	-0,5	855	+3,8	9 381	+1,0	2 059	+17,4
119 000	Oberhausen	15 017	+0,7	2 940	-11,6	33 373	-1,0	4 879	-7,3
120 000	Remscheid	4 057	+20,4	810	+10,1	7 793	+24,5	1 578	+19,2
122 000	Solingen	3 375	+14,1	541	+17,9	8 839	+64,0	1 171	-0,3
124 000	Wuppertal	16 035	+2,8	2 102	-9,8	39 254	+7,2	4 496	-6,6
154 000	<b>Kreis Kleve</b>	18 744	+3,8	3 963	-8,1	38 885	-1,6	7 442	-19,0
154 004	Bedburg-Hau	217	+10,7	58	+52,6	793	+16,8	571	x
154 008	Emmerich am Rhein, Stadt	756	+24,8	102	-15,0	1 352	-0,1	185	-46,4
154 012	Geldern, Stadt	1 614	-21,2	69	-32,4	6 630	-9,8	445	-
154 016	Goch, Stadt	1 460	-26,4	181	-56,6	2 973	-26,1	445	-47,3
154 020	Issum	.	.	.	.	.	.	.	.
154 024	Kalkar, Stadt	3 141	-21,6	1 024	-42,9	5 412	-40,5	1 808	-61,8
154 028	Kerken	270	+13,9	74	+48,0	499	+18,2	148	+15,6
154 032	Kevelaer, Stadt	2 125	-0,8	336	-14,1	4 315	+19,0	834	+41,1
154 036	Kleve, Stadt	2 588	+72,6	553	+146,9	5 248	+78,6	1 225	+152,1
154 040	Kranenburg	.	.	.	.	.	.	.	.
154 044	Rees, Stadt	960	+5,3	98	+30,7	1 721	+9,3	144	+5,9
154 048	Rheurdt	431	+17,1	3	-70,0	816	+35,5	3	-82,4
154 052	Straelen, Stadt	770	-19,5	66	-48,0	1 320	-18,1	178	-40,1
154 056	Uedem	.	.	.	.	.	.	.	.
154 060	Wachtendonk	263	-10,8	28	+33,3	304	-22,4	39	+85,7
154 064	Weeze	2 576	+117,4	1 327	+49,9	3 315	+109,1	1 348	+51,5
158 000	<b>Kreis Mettmann</b>	34 947	-4,3	8 814	+10,7	66 690	+1,7	16 805	+12,3
158 004	Erkrath, Stadt	1 589	-6,9	311	+6,9	2 722	-6,2	577	-16,3
158 008	Haan, Stadt	3 167	-11,2	277	-15,3	8 341	+18,0	516	-24,0
158 012	Heiligenhaus, Stadt	.	.	.	.	.	.	.	.
158 016	Hilden, Stadt	4 815	+9,7	1 008	+11,6	11 850	+19,6	2 682	+35,2
158 020	Langenfeld (Rhld.), Stadt	1 784	+8,8	211	-23,0	3 408	+8,4	415	-36,8
158 024	Mettmann, Stadt	5 275	+5,1	1 127	+115,5	8 723	+4,9	1 742	+104,5
158 026	Monheim am Rhein, Stadt	2 022	+15,7	1 135	+50,3	3 951	+8,2	2 262	+29,4
158 028	Ratingen, Stadt	13 518	-14,5	4 225	-5,3	22 861	-10,7	7 428	-1,7
158 032	Velbert, Stadt	1 737	-5,7	335	+11,3	3 179	-12,9	730	+25,6
158 036	Wülfrath, Stadt	.	.	.	.	.	.	.	.
162 000	<b>Rhein-Kreis Neuss</b>	31 737	+14,1	7 117	+15,9	71 500	+7,1	12 937	+11,6
162 004	Dormagen, Stadt	1 907	-3,2	328	-6,3	8 469	-7,4	932	-17,8
162 008	Grevenbroich, Stadt	1 538	-9,7	360	+63,6	3 244	-19,8	549	+23,9
162 012	Jüchen	160	-29,5	25	-34,2	294	-12,0	51	-7,3
162 016	Kaarst, Stadt	3 820	-3,5	759	-9,1	6 249	-18,2	1 227	-28,7
162 020	Korschenbroich, Stadt	608	-6,2	119	-0,8	6 218	-2,9	220	-7,6
162 022	Meerbusch, Stadt	2 798	+16,6	423	+15,9	14 315	+35,0	2 606	+144,9
162 024	Neuss, Stadt	20 817	+24,3	5 087	+22,0	32 500	+16,7	7 306	+9,5
162 028	Rommerskirchen	89	-48,3	16	-59,0	211	-72,3	46	-82,7
166 000	<b>Kreis Viersen</b>	9 590	-4,8	1 037	+6,7	19 724	+3,8	2 183	-17,2
166 004	Brüggen	805	+5,5	86	-25,9	1 372	-2,8	143	-23,1
166 008	Grefrath	600	-2,4	25	-19,4	1 107	+1,0	57	+18,8
166 012	Kempfen, Stadt	1 000	-57,5	86	+19,4	2 591	-11,7	228	+10,7
166 016	Nettetal, Stadt	2 802	+17,7	121	-28,0	5 011	+25,1	256	-2,3
166 020	Niederkrüchten	185	+8,2	20	+5,3	462	+3,4	28	+3,7
166 024	Schwalmtal	199	+40,1	41	x	257	+33,9	42	+425,0
166 028	Tönisvorst, Stadt	363	+26,9	19	-13,6	1 724	+2,6	25	-46,8
166 032	Viersen, Stadt	680	-20,1	88	-35,3	1 530	-16,6	181	-30,4
166 036	Willich, Stadt	2 956	+17,8	551	+37,1	5 670	+5,1	1 223	-23,2
170 000	<b>Kreis Wesel</b>	19 985	-0,4	2 636	+15,1	34 287	-7,1	4 852	+7,6
170 004	Alpen	145	+35,5	2	x	272	+30,1	2	x
170 008	Dinslaken, Stadt	1 383	+7,7	227	-12,4	2 717	+10,0	445	-11,7
170 012	Hamminkeln, Stadt	899	+29,0	19	-29,6	1 385	-4,0	24	-61,3
170 016	Hünxe	347	-9,9	95	-24,0	467	-31,9	98	-57,2
170 020	Kamp-Lintfort, Stadt	944	-15,9	67	-1,5	1 524	-32,1	113	-31,9

Anmerkungen Seite 9

## Noch: 2.1 Kapazität und Leistung der Beherbergungsstätten nach Verwaltungsbezirken

Januar 2015

Amtliche Schlüsselnummer	Verwaltungsbezirk	Betriebe		Betten			Mittlere Aufenthaltsdauer <sup>3)</sup>	
		geöffnete	Veränderung <sup>1)</sup>	angebotene	Veränderung <sup>1)</sup>	mittlere Auslastung <sup>2)</sup>	aller Gäste	ausländischer Gäste
	<b>Noch: Kreis Wesel</b>							
170 024	Moers, Stadt	14	–	759	+0,3	29,0	1,6	1,7
170 028	Neukirchen-Vluyn, Stadt	3	–	210	–	26,0	1,8	2,3
170 032	Rheinberg, Stadt	6	–	127	–4,5	21,2	2,0	2,4
170 036	Schermbeck	11	+10,0	619	+20,4	21,7	1,9	2,3
170 040	Sonsbeck	6	–	140	+1,4	4,8	3,1	10,0
170 044	Voerde (Niederrhein), Stadt	4	+33,3	172	+22,0	25,1	2,5	2,8
170 048	Wesel, Stadt	14	–	820	–	28,7	1,6	1,8
170 052	Xanten, Stadt	17	+13,3	687	+2,2	23,0	1,6	1,7
<b>100 000</b>	<b>Reg.-Bez. Düsseldorf</b>	<b>1 065</b>	<b>–0,9</b>	<b>77 846</b>	<b>+0,6</b>	<b>35,6</b>	<b>1,9</b>	<b>1,9</b>
	<b>Kreisfreie Städte</b>							
<b>314 000</b>	<b>Bonn</b>	<b>98</b>	<b>–3,9</b>	<b>8 712</b>	<b>–0,9</b>	<b>34,9</b>	<b>1,9</b>	<b>2,3</b>
<b>315 000</b>	<b>Köln</b>	<b>301</b>	<b>+14,4</b>	<b>32 699</b>	<b>+12,5</b>	<b>41,8</b>	<b>1,7</b>	<b>1,9</b>
<b>316 000</b>	<b>Leverkusen</b>	<b>20</b>	<b>+5,3</b>	<b>1 536</b>	<b>+0,8</b>	<b>35,7</b>	<b>1,8</b>	<b>1,9</b>
	<b>Städteregion Aachen</b>	<b>185</b>	<b>+5,7</b>	<b>9 363</b>	<b>+5,5</b>	<b>31,8</b>	<b>2,2</b>	<b>2,1</b>
334 002	Aachen, kreisfreie Stadt	68	+4,6	5 314	+8,4	37,0	2,1	2,1
334 004	Alsdorf, Stadt	4	+33,3	117	+14,7	29,8	2,3	2,2
334 008	Baesweiler, Stadt	4	–	114	–	28,4	2,0	2,8
334 012	Eschweiler, Stadt	12	–	271	–6,2	31,5	1,9	2,4
334 016	Herzogenrath, Stadt	5	–	144	–	34,0	2,0	3,4
334 020	Monschau, Stadt	39	–	1 224	–2,5	22,5	2,5	1,3
334 024	Roetgen	7	–	148	+0,7	17,7	1,7	1,3
334 028	Simmerath	29	+20,8	1 300	+6,2	23,1	3,6	2,2
334 032	Stolberg (Rhld.), Stadt	10	+11,1	395	+7,6	21,4	2,1	2,5
334 036	Würselen, Stadt	7	–	336	+1,5	34,4	2,1	2,0
<b>358 000</b>	<b>Kreis Düren</b>	<b>86</b>	<b>–7,5</b>	<b>3 926</b>	<b>+8,9</b>	<b>18,7</b>	<b>2,8</b>	<b>4,8</b>
358 004	Aldenhoven	3	–	40	+8,1	16,0	1,5	–
358 008	Düren, Stadt	13	–	703	–0,6	23,3	1,8	2,2
358 012	Heimbach, Stadt	21	–16,0	1 575	+23,0	18,2	7,8	12,8
358 016	Hürtgenwald	7	–12,5	308	–	23,2	1,7	2,4
358 020	Inden	2	–	50	–	.	.	.
358 024	Jülich, Stadt	8	–11,1	307	–5,5	25,8	1,9	1,6
358 028	Kreuzau	5	–	126	+65,8	15,5	5,7	15,1
358 032	Langerwehe	1	–	10	–	–	–	–
358 036	Linnich, Stadt	3	–	51	–	17,0	1,7	2,1
358 040	Merzenich	1	–50,0	22	–31,3	.	.	.
358 044	Nideggen, Stadt	18	–	637	+0,8	9,4	2,9	4,1
358 048	Niederzier	3	–	70	–	22,8	2,2	3,6
358 052	Nörvenich	1	–	27	–	.	.	.
358 056	Titz	–	–	–	–	–	–	–
358 060	Vettweiß	–	–	–	–	–	–	–
<b>362 000</b>	<b>Rhein-Erft-Kreis</b>	<b>123</b>	<b>–2,4</b>	<b>7 471</b>	<b>–0,6</b>	<b>36,5</b>	<b>3,0</b>	<b>3,0</b>
362 004	Bedburg, Stadt	5	–	162	–	19,9	1,6	2,3
362 008	Bergheim, Stadt	18	–	540	+10,4	26,6	3,3	5,1
362 012	Brühl, Stadt	20	–4,8	2 555	–2,3	41,2	2,9	1,9
362 016	Elsdorf, Stadt	4	–	88	–	16,4	2,0	4,2
362 020	Erfstadt, Stadt	12	–	267	+4,3	14,6	1,8	2,0
362 024	Frechen, Stadt	11	–	834	+1,1	27,3	1,8	1,7
362 028	Hürth, Stadt	16	–	1 383	+4,8	55,3	4,9	7,5
362 032	Kerpen, Stadt	17	+6,3	804	+1,8	33,9	3,0	1,8
362 036	Pulheim, Stadt	13	–13,3	511	–4,7	24,6	1,9	2,5
362 040	Wesseling, Stadt	7	–12,5	327	–25,0	18,7	4,2	3,5
<b>366 000</b>	<b>Kreis Euskirchen</b>	<b>153</b>	<b>–1,3</b>	<b>6 740</b>	<b>+10,1</b>	<b>16,1</b>	<b>2,7</b>	<b>3,1</b>
366 004	Bad Münstereifel, Stadt	23	–4,2	772	–6,2	20,9	2,3	1,5
366 008	Blankenheim	21	+5,0	669	+2,8	13,4	2,5	2,0
366 012	Dahlem	15	–	1 054	+0,5	13,4	2,6	3,5
366 016	Euskirchen, Stadt	13	–	578	–	27,6	2,0	2,4
366 020	Hellenthal	23	–4,2	890	+39,5	7,1	2,1	1,9
366 024	Kall	12	–7,7	667	+59,6	14,1	2,3	2,7
366 028	Mechernich, Stadt	9	–10,0	190	–14,4	16,5	3,2	3,3
366 032	Nettersheim	12	+9,1	628	+1,6	.	.	.
366 036	Schleiden, Stadt	19	+18,8	1 158	+21,9	8,8	2,3	4,4
366 040	Weilerswist	1	–50,0	18	–35,7	.	.	.
366 044	Zülpich, Stadt	5	–28,6	116	–21,6	46,9	7,0	1,0

Anmerkungen Seite 9

## Noch: 2.1 Kapazität und Leistung der Beherbergungsstätten nach Verwaltungsbezirken

Januar 2015

Amtliche Schlüsselnummer	Verwaltungsbezirk	Ankünfte				Übernachtungen			
		aller Gäste	Veränderung <sup>1)</sup>	ausländischer Gäste	Veränderung <sup>1)</sup>	aller Gäste	Veränderung <sup>1)</sup>	ausländischer Gäste	Veränderung <sup>1)</sup>
	<b>Noch: Kreis Wesel</b>								
170 024	Moers, Stadt	4 269	-19,0	803	+77,7	6 825	-30,0	1 355	+58,3
170 028	Neukirchen-Vluyn, Stadt	941	-7,6	66	-	1 694	-0,2	152	-10,6
170 032	Rheinberg, Stadt	418	-6,7	63	-17,1	833	-3,5	153	+8,5
170 036	Schermbeck	2 257	+49,8	240	+155,3	4 181	+54,5	551	+260,1
170 040	Sonsbeck	153	-4,4	4	-66,7	476	-26,5	40	-2,4
170 044	Voerde (Niederrhein), Stadt	541	+38,7	56	+154,5	1 337	+36,2	158	+464,3
170 048	Wesel, Stadt	4 600	-5,3	788	-6,1	7 515	-10,7	1 404	-19,6
170 052	Xanten, Stadt	3 088	+9,6	206	-17,9	5 061	+5,3	357	-13,3
<b>100 000</b>	<b>Reg.-Bez. Düsseldorf</b>	<b>444 145</b>	<b>+0,7</b>	<b>127 801</b>	<b>+1,3</b>	<b>857 317</b>	<b>+2,0</b>	<b>248 319</b>	<b>+2,5</b>
	<b>Kreisfreie Städte</b>								
<b>314 000</b>	<b>Bonn</b>	<b>50 008</b>	<b>+0,7</b>	<b>8 475</b>	<b>+5,5</b>	<b>92 559</b>	<b>+0,1</b>	<b>19 689</b>	<b>+9,2</b>
<b>315 000</b>	<b>Köln</b>	<b>241 683</b>	<b>+16,2</b>	<b>72 179</b>	<b>+0,1</b>	<b>422 652</b>	<b>+15,4</b>	<b>139 642</b>	<b>+0,4</b>
<b>316 000</b>	<b>Leverkusen</b>	<b>9 320</b>	<b>-1,1</b>	<b>3 008</b>	<b>+4,8</b>	<b>16 988</b>	<b>-5,1</b>	<b>5 691</b>	<b>+0,9</b>
	<b>Städteregion Aachen</b>	<b>41 305</b>	<b>+13,7</b>	<b>10 694</b>	<b>+3,4</b>	<b>91 207</b>	<b>+17,5</b>	<b>22 144</b>	<b>+15,3</b>
334 002	Aachen, kreisfreie Stadt	29 154	+11,4	7 828	+1,9	60 960	+15,9	16 790	+17,4
334 004	Alsdorf, Stadt	464	+47,3	41	+10,8	1 080	-1,4	89	-70,9
334 008	Baesweiler, Stadt	500	+30,5	68	-1,4	1 005	+27,1	188	+38,2
334 012	Eschweiler, Stadt	1 358	+12,2	93	+45,3	2 648	+9,5	226	+4,6
334 016	Herzogenrath, Stadt	773	+13,0	17	-50,0	1 518	+13,5	57	-8,1
334 020	Monschau, Stadt	3 153	+16,3	1 142	-1,9	8 031	+46,0	1 530	+2,8
334 024	Roetgen	475	+19,9	54	+100,0	814	+31,9	69	+53,3
334 028	Simmerath	2 519	+62,3	921	+38,9	8 955	+37,5	2 034	+49,6
334 032	Stolberg (Rhld.), Stadt	1 231	+8,5	217	+0,9	2 616	+6,2	535	+5,1
334 036	Würselen, Stadt	1 678	-5,3	313	-18,1	3 580	-16,8	626	-19,4
<b>358 000</b>	<b>Kreis Düren</b>	<b>8 664</b>	<b>+14,2</b>	<b>1 220</b>	<b>+1,8</b>	<b>24 241</b>	<b>+10,7</b>	<b>5 890</b>	<b>+7,2</b>
358 004	Aldenhoven	133	+104,6	-	-	198	+59,7	-	-
358 008	Düren, Stadt	2 791	+7,8	419	+6,1	5 021	+6,4	926	+5,7
358 012	Heimbach, Stadt	1 114	+0,1	266	-11,9	8 682	+13,3	3 414	-3,3
358 016	Hürtgenwald	1 213	+30,6	119	-40,8	2 074	+9,4	282	-32,0
358 020	Inden	.	.	.	.	.	.	.	.
358 024	Jülich, Stadt	1 361	+15,7	231	+26,9	2 589	-21,3	363	-7,4
358 028	Kreuzau	106	-1,9	19	+171,4	603	+109,4	286	x
358 032	Langerwehe	-	-	-	-	-	-	-	-
358 036	Linnich, Stadt	162	+23,7	34	+21,4	269	+2,7	70	+9,4
358 040	Merzenich	.	.	.	.	.	.	.	.
358 044	Nideggen, Stadt	1 258	+39,0	100	+88,7	3 698	+49,1	406	+149,1
358 048	Niederzier	226	-16,0	18	-33,3	495	-9,5	65	+54,8
358 052	Nörvenich	.	.	.	.	.	.	.	.
358 056	Titz	-	-	-	-	-	-	-	-
358 060	Vettweiß	-	-	-	-	-	-	-	-
<b>362 000</b>	<b>Rhein-Erft-Kreis</b>	<b>27 110</b>	<b>-1,4</b>	<b>4 514</b>	<b>-36,6</b>	<b>81 657</b>	<b>+5,2</b>	<b>13 528</b>	<b>-6,8</b>
362 004	Bedburg, Stadt	591	-7,8	60	+20,0	932	-19,6	135	+58,8
362 008	Bergheim, Stadt	1 326	-4,9	393	-29,6	4 347	+21,7	1 987	+21,5
362 012	Brühl, Stadt	10 229	+20,2	875	-46,3	29 758	+5,3	1 694	-42,5
362 016	Elsdorf, Stadt	226	-23,9	13	-23,5	447	-24,2	54	-23,9
362 020	Erfstadt, Stadt	708	-13,3	10	-50,0	1 277	-18,9	20	-55,6
362 024	Frechen, Stadt	3 849	-5,4	1 527	+58,7	7 062	-7,5	2 591	+43,0
362 028	Hürth, Stadt	4 828	-12,5	654	-77,4	23 719	+19,5	4 887	-15,9
362 032	Kerpen, Stadt	2 801	+6,4	614	+10,8	8 332	+4,3	1 115	+11,7
362 036	Pulheim, Stadt	2 101	+7,8	238	+0,8	3 904	+6,5	585	-2,3
362 040	Wesseling, Stadt	451	-73,1	130	-33,7	1 879	-44,0	460	-10,7
<b>366 000</b>	<b>Kreis Euskirchen</b>	<b>12 732</b>	<b>-0,4</b>	<b>1 209</b>	<b>-20,9</b>	<b>34 766</b>	<b>-9,9</b>	<b>3 709</b>	<b>-19,5</b>
366 004	Bad Münstereifel, Stadt	2 227	+5,4	57	-43,0	5 098	-12,3	85	-51,4
366 008	Blankenheim	1 443	-16,1	22	+37,5	3 678	-4,3	44	+15,8
366 012	Dahlem	1 631	-16,2	465	-34,4	4 320	-20,1	1 617	-29,3
366 016	Euskirchen, Stadt	2 468	+11,5	306	+26,4	4 913	+25,6	732	+47,6
366 020	Hellenthal	962	+7,5	98	+11,4	2 029	+0,8	182	+13,8
366 024	Kall	1 227	+24,2	14	-83,1	2 777	+22,0	38	-74,3
366 028	Mechernich, Stadt	303	-6,5	12	-33,3	972	+30,5	40	-33,3
366 032	Nettersheim	.	.	.	.	.	.	.	.
366 036	Schleiden, Stadt	1 457	+0,3	199	-19,4	3 350	-23,8	867	-23,2
366 040	Weilerswist	.	.	.	.	.	.	.	.
366 044	Zülpich, Stadt	243	-4,3	12	+100,0	1 698	-10,8	12	+100,0

Anmerkungen Seite 9

## Noch: 2.1 Kapazität und Leistung der Beherbergungsstätten nach Verwaltungsbezirken

Januar 2015

Amtliche Schlüsselnummer	Verwaltungsbezirk	Betriebe		Betten			Mittlere Aufenthaltsdauer <sup>3)</sup>	
		geöffnete	Veränderung <sup>1)</sup>	angebotene	Veränderung <sup>1)</sup>	mittlere Auslastung <sup>2)</sup>	aller Gäste	ausländischer Gäste
<b>370 000</b>	<b>Kreis Heinsberg</b>	<b>59</b>	<b>-3,3</b>	<b>1 619</b>	<b>-0,4</b>	<b>26,6</b>	<b>2,3</b>	<b>2,6</b>
370 004	Erkelenz, Stadt	9	–	252	-1,6	23,2	2,2	2,6
370 008	Gangelt	3	–	49	–	19,1	1,7	2,9
370 012	Geilenkirchen, Stadt	4	–	160	+2,6	21,6	2,7	3,1
370 016	Heinsberg, Stadt	4	–	95	+13,1	24,6	1,7	2,1
370 020	Hückelhoven, Stadt	7	–	180	+5,9	24,5	1,7	2,3
370 024	Selfkant	2	–	11	+10,0	.	.	.
370 028	Übach-Palenberg, Stadt	3	–	121	+5,2	32,3	3,3	–
370 032	Waldfeucht	2	–	41	+2,5	.	.	.
370 036	Wassenberg, Stadt	13	–	238	+1,7	13,1	1,8	1,8
370 040	Wegberg, Stadt	12	-14,3	472	-7,8	38,6	2,8	3,3
<b>374 000</b>	<b>Oberbergischer Kreis</b>	<b>105</b>	<b>+6,1</b>	<b>5 900</b>	<b>+4,6</b>	<b>31,0</b>	<b>3,2</b>	<b>2,7</b>
374 004	Bergneustadt, Stadt	8	+60,0	570	+57,0	14,9	1,9	1,6
374 008	Engelskirchen	7	–	407	–	71,7	8,2	1,8
374 012	Gummersbach, Stadt	14	+7,7	874	+2,3	26,3	2,0	2,8
374 016	Hückeswagen, Stadt	5	-16,7	203	–	33,4	2,5	3,6
374 020	Lindlar	15	+15,4	445	-3,1	18,3	2,5	2,5
374 024	Marienthal	3	-25,0	213	-23,9	20,8	2,2	2,3
374 028	Morsbach	3	–	238	–	.	.	.
374 032	Nümbrecht	11	+10,0	1 022	+11,9	41,2	3,9	2,7
374 036	Radevormwald, Stadt	9	–	611	+0,7	28,4	3,5	2,5
374 040	Reichshof	12	+50,0	464	+13,2	47,9	8,5	4,3
374 044	Waldbrohl, Stadt	3	-40,0	142	-27,9	.	.	.
374 048	Wiehl, Stadt	8	-11,1	430	-2,9	17,3	1,8	2,7
374 052	Wipperfurth, Stadt	7	–	281	+5,6	19,0	2,1	2,7
<b>378 000</b>	<b>Rhein.-Berg. Kreis</b>	<b>83</b>	<b>+3,8</b>	<b>3 489</b>	<b>-1,1</b>	<b>34,4</b>	<b>2,5</b>	<b>2,3</b>
378 004	Bergisch Gladbach, Stadt	19	-9,5	1 002	-14,2	36,4	2,2	2,1
378 008	Burscheid, Stadt	5	–	190	+2,2	21,4	2,0	3,2
378 012	Kürten	9	–	196	-11,7	27,7	2,3	1,7
378 016	Leichlingen (Rhld.), Stadt	12	+20,0	565	+19,5	58,7	8,0	11,7
378 020	Odenthal	7	+16,7	261	+15,5	30,7	2,0	2,7
378 024	Overath, Stadt	11	-8,3	340	-9,1	19,7	2,1	2,3
378 028	Rösrath, Stadt	6	+100,0	291	+18,8	41,7	1,9	1,8
378 032	Wermelskirchen, Stadt	14	–	644	+1,6	21,6	1,7	1,5
<b>382 000</b>	<b>Rhein-Sieg-Kreis</b>	<b>163</b>	<b>-5,2</b>	<b>9 830</b>	<b>-3,2</b>	<b>27,6</b>	<b>2,2</b>	<b>2,1</b>
382 004	Alfter	5	–	190	+1,6	38,8	2,7	1,4
382 008	Bad Honnef, Stadt	17	+6,3	1 308	+2,1	30,4	2,2	3,1
382 012	Bornheim, Stadt	15	-11,8	613	-5,1	23,6	2,7	4,3
382 016	Eitorf	4	–	297	+0,7	17,0	1,7	1,2
382 020	Hennef (Sieg), Stadt	14	–	1 046	-5,2	47,7	4,7	1,9
382 024	Königswinter, Stadt	24	-7,7	1 794	-3,5	25,0	1,7	1,5
382 028	Lohmar, Stadt	8	-11,1	220	-10,2	22,7	1,7	1,2
382 032	Meckenheim, Stadt	4	-20,0	204	-7,3	18,8	1,7	1,6
382 036	Much	7	–	405	+4,7	28,4	2,0	1,9
382 040	Neunkirchen-Seelscheid	3	–	24	+4,3	.	.	.
382 044	Niederkassel, Stadt	6	-14,3	211	-4,5	33,1	1,9	2,8
382 048	Rheinbach, Stadt	7	-12,5	316	-3,1	31,4	1,7	1,4
382 052	Ruppichterath	3	–	103	+3,0	.	.	.
382 056	Sankt Augustin, Stadt	3	-40,0	126	-62,8	35,7	1,8	4,6
382 060	Siegburg, Stadt	14	-6,7	736	-0,7	30,5	1,9	2,7
382 064	Swisttal	5	–	812	-2,5	14,2	3,1	1,0
382 068	Troisdorf, Stadt	9	–	727	+7,9	31,7	1,8	1,8
382 072	Wachtberg	5	–	312	–	15,3	2,0	2,1
382 076	Windeck	10	+11,1	386	+4,9	6,8	1,8	1,1
<b>300 000</b>	<b>Reg.-Bez. Köln</b>	<b>1 376</b>	<b>+2,3</b>	<b>91 285</b>	<b>+5,6</b>	<b>33,9</b>	<b>2,0</b>	<b>2,1</b>
	<b>Kreisfreie Städte</b>							
<b>512 000</b>	<b>Bottrop</b>	<b>14</b>	<b>–</b>	<b>661</b>	<b>+0,3</b>	<b>27,7</b>	<b>2,1</b>	<b>1,8</b>
<b>513 000</b>	<b>Gelsenkirchen</b>	<b>21</b>	<b>+5,0</b>	<b>2 028</b>	<b>+3,6</b>	<b>33,9</b>	<b>2,9</b>	<b>1,8</b>
<b>515 000</b>	<b>Münster</b>	<b>79</b>	<b>–</b>	<b>8 011</b>	<b>+0,5</b>	<b>34,8</b>	<b>2,3</b>	<b>1,9</b>

Anmerkungen Seite 9

## Noch: 2.1 Kapazität und Leistung der Beherbergungsstätten nach Verwaltungsbezirken

Januar 2015

Amtliche Schlüsselnummer	Verwaltungsbezirk	Ankünfte				Übernachtungen			
		aller Gäste	Veränderung <sup>1)</sup>	ausländischer Gäste	Veränderung <sup>1)</sup>	aller Gäste	Veränderung <sup>1)</sup>	ausländischer Gäste	Veränderung <sup>1)</sup>
<b>370 000</b>	<b>Kreis Heinsberg</b>	<b>6 019</b>	<b>+3,2</b>	<b>822</b>	<b>+3,0</b>	<b>14 055</b>	<b>+0,6</b>	<b>2 162</b>	<b>-6,3</b>
370 004	Erkelenz, Stadt	824	-4,3	214	+13,2	1 812	-11,4	561	-14,6
370 008	Gangelt	321	-5,9	37	-17,8	549	-35,7	109	-13,5
370 012	Geilenkirchen, Stadt	391	-3,5	178	+16,3	1 072	+7,2	550	+19,3
370 016	Heinsberg, Stadt	474	+46,3	84	+47,4	820	+38,7	176	-7,4
370 020	Hückelhoven, Stadt	830	+0,4	108	-	1 429	-6,0	245	+35,4
370 024	Selfkant	.	.	.	.	.	.	.	.
370 028	Übach-Palenberg, Stadt	365	+3,7	-	-	1 212	+11,2	-	-
370 032	Waldfeucht	.	.	.	.	.	.	.	.
370 036	Wassenberg, Stadt	654	+4,0	72	+5,9	1 153	-8,0	133	-39,8
370 040	Wegberg, Stadt	1 998	+1,5	99	-21,4	5 674	+5,6	322	-8,5
<b>374 000</b>	<b>Oberbergischer Kreis</b>	<b>17 313</b>	<b>+7,0</b>	<b>948</b>	<b>-22,5</b>	<b>56 097</b>	<b>+2,6</b>	<b>2 539</b>	<b>-10,2</b>
374 004	Bergneustadt, Stadt	1 390	+10,0	41	-6,8	2 639	+5,0	65	-27,8
374 008	Engelskirchen	1 089	-7,1	21	-4,5	8 937	-3,7	38	+35,7
374 012	Gummersbach, Stadt	3 651	-0,1	482	-29,1	7 134	+6,4	1 338	-14,9
374 016	Hückeswagen, Stadt	833	+2,5	56	-22,2	2 103	-12,1	201	-23,0
374 020	Lindlar	1 012	+3,5	22	-67,2	2 540	-2,8	54	-37,2
374 024	Marienheide	621	-26,9	40	-51,8	1 372	-10,4	91	-34,5
374 028	Morsbach	.	.	.	.	.	.	.	.
374 032	Nümbrecht	3 330	+27,7	50	+16,3	13 038	+4,0	134	+44,1
374 036	Radevormwald, Stadt	1 414	-14,4	31	+47,6	4 907	-7,0	78	+27,9
374 040	Reichshof	812	+40,2	13	+8,3	6 880	-1,2	56	+12,0
374 044	Waldbrohl, Stadt	.	.	.	.	.	.	.	.
374 048	Wiehl, Stadt	1 314	+18,6	109	-	2 311	+17,2	290	+26,6
374 052	Wipperfürth, Stadt	795	+29,7	64	-	1 654	+38,5	173	-17,6
<b>378 000</b>	<b>Rhein.-Berg. Kreis</b>	<b>14 494</b>	<b>+17,0</b>	<b>1 870</b>	<b>-4,5</b>	<b>36 919</b>	<b>+13,5</b>	<b>4 225</b>	<b>+1,4</b>
378 004	Bergisch Gladbach, Stadt	5 032	+5,6	857	-25,5	11 053	+6,2	1 824	-15,1
378 008	Burscheid, Stadt	646	-17,8	136	-30,6	1 261	+6,7	435	-
378 012	Kürten	729	+60,6	45	+95,7	1 682	+36,6	75	-37,5
378 016	Leichlingen (Rhld.), Stadt	1 296	+92,0	31	+181,8	10 308	+14,6	364	+85,7
378 020	Odenthal	1 272	+16,7	85	-24,1	2 483	+32,7	226	-3,4
378 024	Overath, Stadt	974	+47,1	232	+37,3	2 061	+49,8	527	+42,0
378 028	Rösrath, Stadt	1 969	+35,2	148	+48,0	3 765	+28,1	260	+9,7
378 032	Wermelskirchen, Stadt	2 576	+2,9	336	+69,7	4 306	-4,9	514	+20,4
<b>382 000</b>	<b>Rhein-Sieg-Kreis</b>	<b>37 368</b>	<b>+1,0</b>	<b>3 780</b>	<b>-1,3</b>	<b>82 306</b>	<b>-0,4</b>	<b>7 981</b>	<b>-2,6</b>
382 004	Alfter	842	+17,9	13	-31,6	2 285	+45,2	18	-50,0
382 008	Bad Honnef, Stadt	5 629	-4,4	297	-2,9	12 361	+3,7	920	+28,1
382 012	Bornheim, Stadt	1 687	+12,2	110	+93,0	4 491	+7,7	468	+164,4
382 016	Eitorf	938	+7,3	13	-35,0	1 566	-1,0	15	-55,9
382 020	Hennef (Sieg), Stadt	3 289	+29,2	164	+7,2	15 472	-1,1	313	-23,7
382 024	Königswinter, Stadt	8 189	+10,4	918	+36,8	13 623	+1,5	1 418	-6,6
382 028	Lohmar, Stadt	954	-3,0	99	-34,9	1 577	-5,6	117	-51,3
382 032	Meckenheim, Stadt	708	+32,3	83	+112,8	1 190	+24,5	134	+103,0
382 036	Much	1 250	+15,0	93	+89,8	2 527	+14,8	181	+57,4
382 040	Neunkirchen-Seelscheid	.	.	.	.	.	.	.	.
382 044	Niederkassel, Stadt	1 159	-8,6	238	-7,4	2 166	-6,8	656	+7,9
382 048	Rheinbach, Stadt	1 783	-3,0	191	-31,8	3 011	-10,2	272	-39,6
382 052	Ruppichteroth	.	.	.	.	.	.	.	.
382 056	Sankt Augustin, Stadt	769	-42,0	34	-79,8	1 396	-27,4	155	-43,4
382 060	Siegburg, Stadt	3 655	-2,0	723	-7,4	6 967	+1,6	1 926	+1,5
382 064	Swisttal	1 120	+12,6	108	+170,0	3 514	+10,6	108	+21,3
382 068	Troisdorf, Stadt	3 751	-20,9	605	-22,1	6 933	-18,9	1 091	-19,8
382 072	Wachtberg	721	+11,6	60	+17,6	1 453	+10,1	126	+17,8
382 076	Windeck	421	-12,8	10	+150,0	766	-13,6	11	+120,0
<b>300 000</b>	<b>Reg.-Bez. Köln</b>	<b>466 016</b>	<b>+10,3</b>	<b>108 719</b>	<b>-2,1</b>	<b>953 447</b>	<b>+8,8</b>	<b>227 200</b>	<b>+1,4</b>
	<b>Kreisfreie Städte</b>								
<b>512 000</b>	<b>Bottrop</b>	<b>2 712</b>	<b>+7,1</b>	<b>543</b>	<b>-2,3</b>	<b>5 596</b>	<b>-10,4</b>	<b>962</b>	<b>-36,8</b>
<b>513 000</b>	<b>Gelsenkirchen</b>	<b>7 289</b>	<b>+8,1</b>	<b>1 433</b>	<b>-12,9</b>	<b>21 340</b>	<b>+1,0</b>	<b>2 637</b>	<b>-11,5</b>
<b>515 000</b>	<b>Münster</b>	<b>37 844</b>	<b>-1,6</b>	<b>3 224</b>	<b>-6,6</b>	<b>86 455</b>	<b>-6,6</b>	<b>6 146</b>	<b>-7,5</b>

Anmerkungen Seite 9

## Noch: 2.1 Kapazität und Leistung der Beherbergungsstätten nach Verwaltungsbezirken

Januar 2015

Amtliche Schlüsselnummer	Verwaltungsbezirk	Betriebe		Betten			Mittlere Aufenthaltsdauer <sup>3)</sup>	
		geöffnete	Veränderung <sup>1)</sup>	angebotene	Veränderung <sup>1)</sup>	mittlere Auslastung <sup>2)</sup>	aller Gäste	ausländischer Gäste
<b>554 000</b>	<b>Kreis Borken</b>	<b>131</b>	<b>+1,6</b>	<b>5 378</b>	<b>+4,3</b>	<b>22,2</b>	<b>1,9</b>	<b>1,9</b>
554 004	Ahaus, Stadt	11	+22,2	532	+39,6	19,9	1,6	2,0
554 008	Bocholt, Stadt	18	+5,9	609	+15,6	26,5	1,8	1,6
554 012	Borken, Stadt	15	+7,1	706	-5,7	36,7	2,5	1,6
554 016	Gescher, Stadt	4	+33,3	129	+290,9	.	.	.
554 020	Gronau (Westf.), Stadt	17	-	732	-5,3	21,1	2,0	2,5
554 024	Heek	2	-	178	-	.	.	.
554 028	Heiden	2	-33,3	100	-17,4	.	.	.
554 032	Isselburg, Stadt	5	-	138	-	21,5	1,5	1,6
554 036	Legden	8	-	628	-0,3	19,0	2,0	1,7
554 040	Raesfeld	5	-16,7	184	-1,6	11,1	1,6	1,5
554 044	Reken	11	-	325	+2,8	15,6	1,8	2,0
554 048	Rhede, Stadt	5	-	82	+13,9	24,0	1,6	1,1
554 052	Schöppingen	8	+14,3	214	+32,1	13,9	2,5	3,4
554 056	Stadtlohn, Stadt	3	-25,0	41	-61,7	24,7	2,2	5,9
554 060	Südlohn	3	-	154	-1,9	.	.	.
554 064	Velen, Stadt	7	-	403	+1,0	14,0	1,8	2,3
554 068	Vreden, Stadt	7	-12,5	223	-2,2	17,6	1,7	1,3
<b>558 000</b>	<b>Kreis Coesfeld</b>	<b>78</b>	<b>-1,3</b>	<b>3 697</b>	<b>-1,9</b>	<b>37,0</b>	<b>4,4</b>	<b>2,1</b>
558 004	Ascheberg	7	-	361	+3,4	14,2	1,6	2,2
558 008	Billerbeck, Stadt	6	-	351	-12,0	31,0	2,5	2,3
558 012	Coesfeld, Stadt	11	-	391	+0,3	31,9	1,7	1,6
558 016	Dülmen, Stadt	11	-8,3	397	-7,7	20,0	2,4	2,2
558 020	Havixbeck	7	-	209	-	6,3	2,6	2,0
558 024	Lüdinghausen, Stadt	9	-	176	-	14,1	1,7	1,4
558 028	Nordkirchen	4	-	1 002	-	.	.	.
558 032	Nottuln	8	-11,1	399	-2,0	10,9	1,6	2,3
558 036	Olfen, Stadt	4	+33,3	47	-	18,9	1,4	2,4
558 040	Rosendahl	2	-	83	-	.	.	.
558 044	Senden	9	-	281	+1,4	16,2	1,6	3,1
<b>562 000</b>	<b>Kreis Recklinghausen</b>	<b>99</b>	<b>-1,0</b>	<b>4 812</b>	<b>+3,6</b>	<b>26,0</b>	<b>2,0</b>	<b>2,2</b>
562 004	Castrop-Rauxel, Stadt	9	-	508	+0,6	21,2	1,6	1,7
562 008	Datteln, Stadt	11	-	360	-2,7	37,9	2,1	2,6
562 012	Dorsten, Stadt	22	-	617	+0,3	18,2	2,4	4,5
562 014	Gladbeck, Stadt	6	-	455	-1,1	30,4	1,7	1,7
562 016	Haltern am See, Stadt	20	-	998	+12,6	28,5	2,2	1,9
562 020	Herten, Stadt	5	-	261	+18,6	25,5	1,8	1,8
562 024	Marl, Stadt	10	-	471	-0,2	21,8	2,0	2,1
562 028	Oer-Erkenschwick, Stadt	5	-	480	+8,1	15,8	2,4	1,6
562 032	Recklinghausen, Stadt	8	-11,1	576	-1,9	36,4	1,9	2,1
562 036	Waltrop, Stadt	3	-	86	-	23,6	1,8	2,0
<b>566 000</b>	<b>Kreis Steinfurt</b>	<b>164</b>	<b>-0,6</b>	<b>5 085</b>	<b>-1,2</b>	<b>23,7</b>	<b>2,4</b>	<b>2,8</b>
566 004	Altenberge	3	-25,0	194	-4,4	17,2	1,3	6,3
566 008	Emsdetten, Stadt	11	-	419	+0,7	16,8	2,0	4,1
566 012	Greven, Stadt	12	-	359	-1,9	14,9	1,6	1,3
566 016	Hörstel, Stadt	13	-	334	-8,2	20,4	1,8	2,7
566 020	Hopsten	1	-50,0	10	-69,7	.	.	.
566 024	Horstmar, Stadt	3	-	55	-9,8	.	.	.
566 028	Ibbenbüren, Stadt	13	-	410	-7,7	24,7	1,7	1,6
566 032	Ladbergen	7	-	156	-5,5	20,7	1,4	1,5
566 036	Laer	3	-	76	-	.	.	.
566 040	Lengerich, Stadt	6	-	131	-2,2	21,9	3,0	4,4
566 044	Lienen	7	-	126	+0,8	36,6	5,4	21,7
566 048	Lotte	1	-	14	-	.	.	.
566 052	Metelen	2	-	32	-	.	.	.
566 056	Mettingen	7	+16,7	204	+5,2	60,4	9,1	2,3
566 060	Neuenkirchen	3	-	96	-5,9	.	.	.
566 064	Nordwalde	4	-	185	+5,7	32,8	2,5	-
566 068	Ochtrup, Stadt	5	-	103	-1,0	18,8	1,5	1,5
566 072	Recke	5	-	139	+3,7	8,1	2,3	1,0
566 076	Rheine, Stadt	17	-	583	-	20,1	1,8	1,9
566 080	Saerbeck	5	-16,7	216	-5,7	26,5	2,4	2,1
566 084	Steinfurt, Stadt	8	-	226	+21,5	21,1	2,5	1,6
566 088	Tecklenburg, Stadt	19	+5,6	772	+2,3	31,1	3,7	2,9
566 092	Westerkappeln	3	-	49	-	.	.	.
566 096	Wettingen	6	-	196	-2,5	7,7	2,6	2,9

Anmerkungen Seite 9

## Noch: 2.1 Kapazität und Leistung der Beherbergungsstätten nach Verwaltungsbezirken

Januar 2015

Amtliche Schlüsselnummer	Verwaltungsbezirk	Ankünfte				Übernachtungen			
		aller Gäste	Veränderung <sup>1)</sup>	ausländischer Gäste	Veränderung <sup>1)</sup>	aller Gäste	Veränderung <sup>1)</sup>	ausländischer Gäste	Veränderung <sup>1)</sup>
<b>554 000</b>	<b>Kreis Borken</b>	<b>18 432</b>	<b>+5,2</b>	<b>2 303</b>	<b>-1,6</b>	<b>35 616</b>	<b>+11,7</b>	<b>4 290</b>	<b>-7,9</b>
554 004	Ahaus, Stadt	2 051	+48,8	324	+120,4	3 226	+28,8	633	+110,3
554 008	Bocholt, Stadt	2 750	+31,2	487	+84,5	5 006	+49,4	773	+98,7
554 012	Borken, Stadt	3 165	-9,1	154	-34,5	8 067	+10,9	247	-68,5
554 016	Gescher, Stadt	.	.	.	.	.	.	.	.
554 020	Gronau (Westf.), Stadt	2 122	-9,5	410	-1,2	4 254	+5,1	1 040	+14,0
554 024	Heek	.	.	.	.	.	.	.	.
554 028	Heiden	.	.	.	.	.	.	.	.
554 032	Isselburg, Stadt	627	-22,0	387	-19,5	921	-14,6	600	-6,5
554 036	Legden	1 868	+19,2	159	+11,2	3 690	+10,4	274	+28,6
554 040	Raesfeld	399	+7,0	20	-4,8	629	+2,6	29	-27,5
554 044	Reken	807	-5,8	31	-56,9	1 489	+2,7	61	-55,1
554 048	Rhede, Stadt	410	+5,1	37	-14,0	661	+9,6	42	-6,7
554 052	Schöppingen	370	+69,7	32	-22,0	921	+81,7	110	-27,6
554 056	Stadtlohn, Stadt	146	-58,9	16	-52,9	314	-46,9	94	+36,2
554 060	Südlohn	.	.	.	.	.	.	.	.
554 064	Velen, Stadt	895	-20,7	48	-68,2	1 635	-20,1	109	-73,0
554 068	Vreden, Stadt	636	+0,6	91	+5,8	1 091	+25,5	116	-10,8
<b>558 000</b>	<b>Kreis Coesfeld</b>	<b>9 589</b>	<b>+3,7</b>	<b>642</b>	<b>-2,9</b>	<b>42 094</b>	<b>+7,6</b>	<b>1 349</b>	<b>+9,8</b>
558 004	Ascheberg	1 018	-6,1	123	-3,1	1 586	-9,2	269	-2,9
558 008	Billerbeck, Stadt	1 298	-17,4	113	+10,8	3 193	-19,4	260	+10,2
558 012	Coesfeld, Stadt	2 255	+21,4	130	-33,3	3 864	+13,1	210	-32,5
558 016	Dülmen, Stadt	1 033	-2,5	80	-27,3	2 466	+32,0	176	-27,9
558 020	Havixbeck	157	+5,4	19	+111,1	411	-31,5	38	+322,2
558 024	Lüdinghausen, Stadt	457	+19,6	9	+12,5	768	+7,9	13	+30,0
558 028	Nordkirchen	.	.	.	.	.	.	.	.
558 032	Nottuln	837	-7,1	23	-	1 322	-16,1	54	+8,0
558 036	Olfen, Stadt	206	+26,4	5	x	286	-6,5	12	x
558 040	Rosendahl	.	.	.	.	.	.	.	.
558 044	Senden	912	+26,8	84	+68,0	1 415	+6,1	258	+369,1
<b>562 000</b>	<b>Kreis Recklinghausen</b>	<b>19 574</b>	<b>+5,1</b>	<b>2 212</b>	<b>-8,7</b>	<b>39 065</b>	<b>+9,0</b>	<b>4 830</b>	<b>-2,5</b>
562 004	Castrop-Rauxel, Stadt	2 031	+1,8	162	-6,9	3 340	-3,6	276	-5,8
562 008	Datteln, Stadt	2 087	+1,2	26	-7,1	4 413	-0,3	67	+17,5
562 012	Dorsten, Stadt	1 582	+7,7	233	-0,9	3 734	+1,6	1 058	+15,0
562 014	Gladbeck, Stadt	2 523	-9,1	695	-12,8	4 312	-2,6	1 185	-5,0
562 016	Haltern am See, Stadt	3 914	+7,9	121	+15,2	8 709	+19,2	233	+60,7
562 020	Herten, Stadt	1 128	-13,4	100	-9,1	2 066	-11,6	184	-11,5
562 024	Marl, Stadt	1 615	+20,3	124	-50,8	3 183	+14,6	260	-41,4
562 028	Oer-Erkenschwick, Stadt	967	+50,6	16	+60,0	2 364	+79,4	26	+160,0
562 032	Recklinghausen, Stadt	3 375	+9,4	695	+3,3	6 316	+15,6	1 460	-3,6
562 036	Waltrop, Stadt	352	+10,7	40	+2,6	628	-1,7	81	-30,8
<b>566 000</b>	<b>Kreis Steinfurt</b>	<b>15 423</b>	<b>+3,6</b>	<b>1 410</b>	<b>+3,1</b>	<b>37 352</b>	<b>+1,6</b>	<b>3 996</b>	<b>+14,1</b>
566 004	Altenberge	817	+2,0	17	-68,5	1 037	-23,2	107	-39,9
566 008	Emsdetten, Stadt	1 096	-14,0	66	-64,9	2 179	-16,4	268	-35,0
566 012	Greven, Stadt	1 144	-12,6	109	+31,3	1 879	-13,1	143	-7,1
566 016	Hörstel, Stadt	1 096	-12,0	89	-1,1	1 920	-20,1	236	+6,8
566 020	Hopsten	.	.	.	.	.	.	.	.
566 024	Horstmar, Stadt	.	.	.	.	.	.	.	.
566 028	Ibbenbüren, Stadt	1 852	+11,3	197	+75,9	3 145	+1,9	323	+97,0
566 032	Ladbergen	739	+2,8	167	+83,5	1 001	-22,2	247	+13,8
566 036	Laer	.	.	.	.	.	.	.	.
566 040	Lengerich, Stadt	302	+4,9	24	+60,0	911	+27,9	106	+58,2
566 044	Lienen	265	+17,3	45	+45,2	1 435	+8,1	977	+97,0
566 048	Lotte	.	.	.	.	.	.	.	.
566 052	Metelen	.	.	.	.	.	.	.	.
566 056	Mettingen	422	+2,2	6	+50,0	3 840	+1,6	14	+55,6
566 060	Neuenkirchen	.	.	.	.	.	.	.	.
566 064	Nordwalde	748	+25,5	-	-	1 880	+36,2	-	-
566 068	Ochtrup, Stadt	380	-	42	-44,7	587	+1,2	65	-61,1
566 072	Recke	150	-14,3	3	-57,1	348	-38,5	3	-75,0
566 076	Rheine, Stadt	2 001	+27,1	312	+75,3	3 570	+16,3	581	+97,6
566 080	Saerbeck	741	+30,7	16	-5,9	1 773	+17,8	34	-57,0
566 084	Steinfurt, Stadt	588	+10,9	17	+142,9	1 476	+38,3	27	-3,6
566 088	Tecklenburg, Stadt	2 037	-7,2	215	-37,3	7 466	+0,8	626	-21,1
566 092	Westerkappeln	.	.	.	.	.	.	.	.
566 096	Wettringen	201	+70,3	37	x	523	+5,0	106	+278,6

Anmerkungen Seite 9

## Noch: 2.1 Kapazität und Leistung der Beherbergungsstätten nach Verwaltungsbezirken

Januar 2015

Amtliche Schlüsselnummer	Verwaltungsbezirk	Betriebe		Betten			Mittlere Aufenthaltsdauer <sup>3)</sup>	
		geöffnete	Veränderung <sup>1)</sup>	angebotene	Veränderung <sup>1)</sup>	mittlere Auslastung <sup>2)</sup>	aller Gäste	ausländischer Gäste
<b>570 000</b>	<b>Kreis Warendorf</b>	<b>89</b>	<b>+3,5</b>	<b>3 014</b>	<b>+2,7</b>	<b>23,5</b>	<b>2,6</b>	<b>2,2</b>
570 004	Ahlen, Stadt	8	–	286	–0,3	17,5	1,9	2,0
570 008	Beckum, Stadt	8	–	248	+10,2	22,1	2,7	3,4
570 012	Beelen	3	–	37	–	22,4	2,4	3,2
570 016	Drensteinfurt, Stadt	5	–	101	–	12,1	1,3	1,0
570 020	Ennigerloh, Stadt	5	–	116	+0,9	17,3	1,9	2,2
570 024	Everswinkel	6	–	157	+0,6	10,0	1,6	2,9
570 028	Oelde, Stadt	10	–	385	+0,3	17,9	1,7	1,5
570 032	Ostbevern	6	+20,0	311	+11,1	10,0	1,5	1,7
570 036	Sassenberg, Stadt	6	+20,0	89	+18,7	10,4	1,7	1,6
570 040	Sendenhorst, Stadt	7	+16,7	244	+10,9	40,4	5,2	2,0
570 044	Telgte, Stadt	7	–	318	–1,2	52,1	4,3	2,0
570 048	Wadersloh	5	–	103	–3,7	16,6	2,6	7,3
570 052	Warendorf, Stadt	13	–	619	–1,0	24,3	2,5	2,3
<b>500 000</b>	<b>Reg.-Bez. Münster</b>	<b>675</b>	<b>+0,4</b>	<b>32 686</b>	<b>+1,4</b>	<b>28,7</b>	<b>2,4</b>	<b>2,1</b>
<b>711 000</b>	<b>Kreisfreie Stadt Bielefeld</b>	<b>60</b>	<b>+1,7</b>	<b>3 920</b>	<b>–0,8</b>	<b>35,2</b>	<b>1,9</b>	<b>3,6</b>
<b>754 000</b>	<b>Kreis Gütersloh</b>	<b>104</b>	<b>–3,7</b>	<b>4 343</b>	<b>+1,5</b>	<b>25,9</b>	<b>2,0</b>	<b>2,3</b>
754 004	Borgholzhausen, Stadt	1	–	12	–	–	–	–
754 008	Gütersloh, Stadt	24	–	1 190	–0,4	26,0	2,2	2,2
754 012	Halle (Westf.), Stadt	8	–	481	–	32,4	1,8	1,9
754 016	Harsewinkel, Stadt	8	–20,0	506	+4,5	24,6	2,2	2,6
754 020	Herzebrock-Clarholz	3	–	110	+12,2	12,4	2,2	3,1
754 024	Langenberg	2	–	41	+2,5	–	–	–
754 028	Rheda-Wiedenbrück, Stadt	16	–	615	+0,7	27,8	1,7	1,4
754 032	Rietberg, Stadt	6	–	246	–	21,8	1,6	1,7
754 036	Schloß Holte-Stukenbrock, Stadt	12	–7,7	394	+9,4	23,1	2,7	5,8
754 040	Steinhagen	4	–	128	–	–	–	–
754 044	Verl, Stadt	8	–	217	+1,9	36,2	2,0	2,2
754 048	Versmold, Stadt	7	–	206	–	19,4	2,2	1,2
754 052	Werther (Westf.), Stadt	5	–16,7	197	–3,0	20,2	1,8	2,0
<b>758 000</b>	<b>Kreis Herford</b>	<b>55</b>	<b>–3,5</b>	<b>2 648</b>	<b>–1,9</b>	<b>32,5</b>	<b>4,0</b>	<b>2,2</b>
758 004	Bünde, Stadt	5	–16,7	153	–20,7	34,5	2,4	3,7
758 008	Enger, Stadt	–	–100,0	–	–100,0	–	–	–
758 012	Herford, Stadt	12	+9,1	468	+6,6	20,3	1,7	1,7
758 016	Hiddenhausen	5	–	215	–0,5	24,4	2,1	1,5
758 020	Kirchlengern	1	–	17	–	–	–	–
758 024	Löhne, Stadt	8	–11,1	486	–2,2	63,6	13,0	3,7
758 028	Rödinghausen	6	–	292	–	19,6	2,5	2,7
758 032	Spenge, Stadt	2	–	66	–13,2	–	–	–
758 036	Vlotho, Stadt	16	–	951	+0,1	30,0	4,5	2,2
<b>762 000</b>	<b>Kreis Höxter</b>	<b>125</b>	<b>+1,6</b>	<b>5 953</b>	<b>+0,6</b>	<b>35,5</b>	<b>5,5</b>	<b>3,0</b>
762 004	Bad Driburg, Stadt	36	+9,1	2 699	+2,0	57,7	11,3	1,7
762 008	Beverungen, Stadt	15	–6,3	447	–0,7	21,0	2,2	1,9
762 012	Borgentreich, Stadt	1	–	24	–	–	–	–
762 016	Brakel, Stadt	12	–14,3	543	–3,4	20,1	2,6	1,9
762 020	Höxter, Stadt	21	+10,5	682	–5,8	13,2	1,9	1,6
762 024	Marienmünster, Stadt	8	–20,0	162	–27,7	7,4	2,9	6,1
762 028	Nieheim, Stadt	10	+25,0	535	+16,6	8,8	3,1	6,3
762 032	Steinheim, Stadt	3	–	93	+9,4	–	–	–
762 036	Warburg, Stadt	16	–	559	+4,7	29,3	2,3	4,3
762 040	Willebadessen, Stadt	3	–	209	–	19,2	2,9	3,8
<b>766 000</b>	<b>Kreis Lippe</b>	<b>199</b>	<b>–1,5</b>	<b>9 546</b>	<b>–1,8</b>	<b>32,5</b>	<b>4,4</b>	<b>2,3</b>
766 004	Augustdorf	3	–	92	–	8,0	3,1	–
766 008	Bad Salzuflen, Stadt	54	–1,8	3 782	+1,0	44,1	5,9	2,1
766 012	Barntrop, Stadt	1	–	10	–	–	–	–
766 016	Blomberg, Stadt	5	–16,7	347	–6,7	14,8	2,3	1,8
766 020	Detmold, Stadt	23	–	786	–0,8	23,6	2,0	2,1
766 024	Dörentrup	7	+16,7	218	+47,3	8,3	2,5	1,0
766 028	Extetal	7	–22,2	219	–48,2	40,5	5,5	3,1
766 032	Horn-Bad Meinberg, Stadt	37	–2,6	2 275	–4,3	32,7	4,4	3,1

Anmerkungen Seite 9

## Noch: 2.1 Kapazität und Leistung der Beherbergungsstätten nach Verwaltungsbezirken

Januar 2015

Amtliche Schlüsselnummer	Verwaltungsbezirk	Ankünfte				Übernachtungen			
		aller Gäste	Veränderung <sup>1)</sup>	ausländischer Gäste	Veränderung <sup>1)</sup>	aller Gäste	Veränderung <sup>1)</sup>	ausländischer Gäste	Veränderung <sup>1)</sup>
<b>570 000</b>	<b>Kreis Warendorf</b>	<b>8 337</b>	<b>-5,1</b>	<b>879</b>	<b>+0,8</b>	<b>21 551</b>	<b>-7,5</b>	<b>1 955</b>	<b>-17,5</b>
570 004	Ahlen, Stadt	837	+2,6	89	-29,9	1 549	-10,5	180	-44,1
570 008	Beckum, Stadt	616	-9,4	130	+51,2	1 669	-0,3	442	+105,6
570 012	Beelen	108	-12,2	13	-27,8	257	+36,7	41	+28,1
570 016	Drensteinfurt, Stadt	251	+1,2	7	-41,7	315	-11,0	7	-46,2
570 020	Ennigerloh, Stadt	320	-9,6	23	-11,5	622	-15,1	51	-30,1
570 024	Everswinkel	293	+34,4	7	-80,0	456	-8,4	20	-84,0
570 028	Oelde, Stadt	1 193	-8,4	310	+11,5	2 012	-30,6	476	-33,3
570 032	Ostbevern	629	-45,7	38	-9,5	947	-40,0	66	-29,0
570 036	Sassenberg, Stadt	197	+20,1	13	+333,3	342	-36,3	21	+133,3
570 040	Sendenhorst, Stadt	585	+7,9	87	+85,1	3 053	-5,5	171	+17,9
570 044	Telgte, Stadt	1 208	+21,4	49	+145,0	5 139	+8,0	97	+64,4
570 048	Wadersloh	203	+9,7	24	+100,0	530	+9,7	175	+116,0
570 052	Warendorf, Stadt	1 897	-5,1	89	-46,4	4 660	+0,8	208	-57,5
<b>500 000</b>	<b>Reg.-Bez. Münster</b>	<b>119 200</b>	<b>+2,1</b>	<b>12 646</b>	<b>-5,0</b>	<b>289 069</b>	<b>+0,8</b>	<b>26 165</b>	<b>-6,1</b>
<b>711 000</b>	<b>Kreisfreie Stadt Bielefeld</b>	<b>21 847</b>	<b>+1,6</b>	<b>2 281</b>	<b>-21,3</b>	<b>42 538</b>	<b>+11,3</b>	<b>8 125</b>	<b>+24,2</b>
<b>754 000</b>	<b>Kreis Gütersloh</b>	<b>17 400</b>	<b>-6,5</b>	<b>2 535</b>	<b>-2,5</b>	<b>34 445</b>	<b>-7,9</b>	<b>5 797</b>	<b>-19,8</b>
754 004	Borgholzhausen, Stadt	-	-	-	-	-	-	-	-
754 008	Gütersloh, Stadt	4 402	-5,5	742	-8,1	9 551	-10,9	1 613	-20,3
754 012	Halle (Westf.), Stadt	2 673	-6,9	152	+20,6	4 835	-3,0	284	-7,8
754 016	Harsewinkel, Stadt	1 738	-28,6	417	-41,4	3 819	-7,8	1 078	-27,7
754 020	Herzebrock-Clarholz	189	-15,6	46	-22,0	423	-11,5	143	-18,8
754 024	Langenberg	.	.	.	.	.	.	.	.
754 028	Rheda-Wiedenbrück, Stadt	2 924	-4,8	237	+7,2	4 970	-11,1	328	-10,6
754 032	Rietberg, Stadt	1 064	-13,3	94	-57,1	1 659	-17,4	157	-56,0
754 036	Schloß Holte-Stukenbrock, Stadt	1 052	-15,4	99	-49,0	2 830	+5,5	572	+30,6
754 040	Steinhagen	.	.	.	.	.	.	.	.
754 044	Verl, Stadt	1 206	+87,3	672	+390,5	2 435	-11,7	1 463	-10,5
754 048	Versmold, Stadt	584	-10,8	9	-30,8	1 290	+23,1	11	-45,0
754 052	Werther (Westf.), Stadt	703	-14,9	32	-55,6	1 233	-22,5	65	-69,6
<b>758 000</b>	<b>Kreis Herford</b>	<b>6 784</b>	<b>-3,6</b>	<b>546</b>	<b>-25,4</b>	<b>26 885</b>	<b>-2,8</b>	<b>1 176</b>	<b>-30,0</b>
758 004	Bünde, Stadt	671	-19,4	72	+35,8	1 638	-22,6	264	+137,8
758 008	Enger, Stadt	-	-100,0	-	-	-	-100,0	-	-
758 012	Herford, Stadt	1 751	+4,7	209	-11,1	2 967	+3,7	354	-7,3
758 016	Hiddenhausen	776	-10,4	80	-52,9	1 627	+4,2	119	-52,2
758 020	Kirchlengern	.	.	.	.	.	.	.	.
758 024	Löhne, Stadt	737	+55,5	18	+28,6	9 580	+3,5	66	+6,5
758 028	Rödinghausen	720	-9,9	3	-75,0	1 772	-18,0	8	-96,2
758 032	Spence, Stadt	.	.	.	.	.	.	.	.
758 036	Vlotho, Stadt	2 006	-6,7	157	-35,4	9 061	-3,3	341	-47,9
<b>762 000</b>	<b>Kreis Höxter</b>	<b>11 827</b>	<b>-5,9</b>	<b>360</b>	<b>-41,2</b>	<b>65 530</b>	<b>-3,5</b>	<b>1 083</b>	<b>-33,1</b>
762 004	Bad Driburg, Stadt	4 222	-12,8	75	-18,5	47 789	-3,4	125	-43,2
762 008	Beverungen, Stadt	1 355	+35,4	46	+39,4	2 976	+27,8	88	+51,7
762 012	Borgentreich, Stadt	.	.	.	.	.	.	.	.
762 016	Brakel, Stadt	1 297	+19,2	16	-	3 381	-9,6	31	-68,0
762 020	Höxter, Stadt	1 606	-0,7	104	-38,8	3 024	+0,7	169	-64,6
762 024	Marienmünster, Stadt	129	-35,2	23	x	368	-22,4	141	x
762 028	Nieheim, Stadt	469	-28,7	49	-72,2	1 456	-12,1	307	+12,9
762 032	Steinheim, Stadt	.	.	.	.	.	.	.	.
762 036	Warburg, Stadt	2 209	-12,2	35	-18,6	5 080	-7,2	150	-18,9
762 040	Willebadessen, Stadt	425	+0,5	11	-82,8	1 243	+25,1	42	-72,7
<b>766 000</b>	<b>Kreis Lippe</b>	<b>21 757</b>	<b>+3,1</b>	<b>1 812</b>	<b>-5,2</b>	<b>94 976</b>	<b>+6,0</b>	<b>4 110</b>	<b>-15,5</b>
766 004	Augustdorf	74	-26,7	-	-	228	-32,7	-	-
766 008	Bad Salzuflen, Stadt	8 721	+3,5	766	-35,4	51 036	+5,3	1 600	-41,5
766 012	Barntrup, Stadt	.	.	.	.	.	.	.	.
766 016	Blomberg, Stadt	690	-9,9	63	+12,5	1 568	+14,0	111	-15,9
766 020	Detmold, Stadt	2 927	+5,7	364	+114,1	5 761	+10,1	759	+97,1
766 024	Dörentrup	227	-11,7	8	-	559	+36,7	8	-38,5
766 028	Extertal	529	-5,7	7	-81,1	2 908	-5,5	22	-87,8
766 032	Horn-Bad Meinberg, Stadt	5 169	+7,8	204	-10,1	22 939	-2,3	632	-37,7

Anmerkungen Seite 9

## Noch: 2.1 Kapazität und Leistung der Beherbergungsstätten nach Verwaltungsbezirken

Januar 2015

Amtliche Schlüssel- nummer	Verwaltungsbezirk	Betriebe		Betten			Mittlere Aufenthaltsdauer <sup>3)</sup>	
		geöffnete	Veränderung <sup>1)</sup>	angebotene	Veränderung <sup>1)</sup>	mittlere Auslastung <sup>2)</sup>	aller Gäste	ausländischer Gäste
	<b>Noch: Kreis Lippe</b>							
766 036	Kalletal	7	–	182	+9,6	.	.	.
766 040	Lage, Stadt	10	+11,1	290	+8,2	22,9	2,6	1,8
766 044	Lemgo, Stadt	12	–	389	–0,5	17,0	1,9	2,1
766 048	Leopoldshöhe	4	–	68	+13,3	17,4	2,2	3,5
766 052	Lügde, Stadt	11	–	294	+2,8	10,1	2,5	5,3
766 056	Oerlinghausen, Stadt	6	–	276	–	45,1	6,1	1,9
766 060	Schieder-Schwalenberg, Stadt	11	–	308	+2,3	8,4	2,2	2,3
766 064	Schlangen	1	–	10	–	.	.	.
<b>770 000</b>	<b>Kreis Minden-Lübbecke</b>	<b>114</b>	<b>–0,9</b>	<b>7 099</b>	<b>–0,6</b>	<b>44,9</b>	<b>5,3</b>	<b>3,4</b>
770 004	Bad Oeynhausen, Stadt	29	+3,6	3 715	+0,2	62,6	8,4	6,0
770 008	Espelkamp, Stadt	6	–	187	+1,6	28,4	2,2	2,5
770 012	Hille	4	–	135	–	16,0	3,1	1,0
770 016	Hüllhorst	3	–	86	–28,3	.	.	.
770 020	Lübbecke, Stadt	3	–	76	–8,4	.	.	.
770 024	Minden, Stadt	17	–5,6	727	–5,3	27,7	1,7	1,8
770 028	Petershagen, Stadt	14	–	644	+3,4	25,7	6,1	7,2
770 032	Porta Westfalica, Stadt	13	–7,1	509	–1,2	17,0	2,0	2,0
770 036	Preußisch-Oldendorf, Stadt	12	–	668	+0,9	30,7	4,9	4,0
770 040	Rahden, Stadt	5	–	164	+2,5	21,7	2,0	1,6
770 044	Stemwede	8	–	188	+0,5	19,6	2,1	2,6
<b>774 000</b>	<b>Kreis Paderborn</b>	<b>118</b>	<b>+4,4</b>	<b>5 732</b>	<b>+4,1</b>	<b>33,9</b>	<b>2,7</b>	<b>2,8</b>
774 004	Altenbeken	3	–	49	–	8,9	1,6	–
774 008	Bad Lippspringe, Stadt	19	+5,6	1 362	+3,5	51,9	4,2	2,4
774 012	Borchen	8	–	316	–	32,7	5,4	4,9
774 016	Büren, Stadt	13	–	531	+4,3	21,7	1,5	1,7
774 020	Delbrück, Stadt	8	+14,3	229	+9,6	21,8	1,7	1,3
774 024	Hövelhof	10	+11,1	282	+14,6	21,5	2,8	8,6
774 028	Lichtenau, Stadt	7	+16,7	142	+6,0	4,3	2,3	1,3
774 032	Paderborn, Stadt	32	+3,2	2 074	+5,7	28,1	1,8	2,2
774 036	Salzkotten, Stadt	3	–	90	–2,2	17,5	2,0	1,6
774 040	Bad Wünnenberg, Stadt	15	–	657	–2,1	45,2	5,9	3,9
<b>700 000</b>	<b>Reg.-Bez. Detmold</b>	<b>775</b>	<b>–0,3</b>	<b>39 241</b>	<b>+0,1</b>	<b>35,0</b>	<b>3,5</b>	<b>2,8</b>
	<b>Kreisfreie Städte</b>							
<b>911 000</b>	<b>Bochum</b>	<b>41</b>	<b>–</b>	<b>3 975</b>	<b>–0,6</b>	<b>35,6</b>	<b>1,7</b>	<b>1,7</b>
<b>913 000</b>	<b>Dortmund</b>	<b>67</b>	<b>+1,5</b>	<b>6 866</b>	<b>+0,3</b>	<b>35,0</b>	<b>1,6</b>	<b>1,6</b>
<b>914 000</b>	<b>Hagen</b>	<b>25</b>	<b>–</b>	<b>1 513</b>	<b>+2,6</b>	<b>42,0</b>	<b>2,8</b>	<b>2,4</b>
<b>915 000</b>	<b>Hamm</b>	<b>23</b>	<b>–4,2</b>	<b>1 119</b>	<b>–2,5</b>	<b>25,2</b>	<b>1,8</b>	<b>2,7</b>
<b>916 000</b>	<b>Herne</b>	<b>12</b>	<b>+20,0</b>	<b>587</b>	<b>+5,6</b>	<b>26,8</b>	<b>2,0</b>	<b>1,8</b>
<b>954 000</b>	<b>Ennepe-Ruhr-Kreis</b>	<b>66</b>	<b>+4,8</b>	<b>3 421</b>	<b>+4,4</b>	<b>33,4</b>	<b>3,1</b>	<b>2,3</b>
954 004	Breckerfeld, Stadt	4	–	195	+4,3	15,6	2,2	3,0
954 008	Ennepetal, Stadt	4	–	251	+3,3	.	.	.
954 012	Gevelsberg, Stadt	3	–	119	–	.	.	.
954 016	Hattingen, Stadt	18	+5,9	1 108	+11,4	40,5	4,6	3,3
954 020	Herdecke, Stadt	5	–	403	–	26,8	2,3	1,9
954 024	Schwelm, Stadt	8	–	364	–1,1	30,2	1,8	1,3
954 028	Sprockhövel, Stadt	7	+16,7	352	+3,5	30,9	2,5	2,1
954 032	Wetter (Ruhr), Stadt	7	–	223	+9,9	17,2	2,3	3,1
954 036	Witten, Stadt	10	+11,1	406	–3,1	21,4	1,8	2,5
<b>958 000</b>	<b>Hochsauerlandkreis</b>	<b>483</b>	<b>–1,8</b>	<b>25 816</b>	<b>+0,7</b>	<b>35,5</b>	<b>3,4</b>	<b>3,4</b>
958 004	Arnsberg, Stadt	24	–4,0	1 290	–1,4	41,0	3,8	1,9
958 008	Bestwig	19	+11,8	943	+20,4	19,6	2,6	2,2
958 012	Brilon, Stadt	30	–	1 270	–4,7	20,9	3,7	2,7
958 016	Eslohe (Sauerland)	24	–	975	+2,7	26,0	3,6	3,0
958 020	Hallenberg, Stadt	12	–7,7	497	–6,8	36,4	2,0	2,1
958 024	Marsberg, Stadt	13	+30,0	307	+40,2	18,6	2,4	2,2
958 028	Medebach, Stadt	25	–3,8	4 117	+4,6	46,4	11,9	13,2
958 032	Meschede, Stadt	27	–3,6	1 091	–0,1	24,2	1,8	2,1
958 036	Olsberg, Stadt	42	–6,7	1 257	–5,1	35,4	2,9	2,2
958 040	Schmallenberg, Stadt	107	–4,5	4 200	–7,8	36,6	3,6	2,2
958 044	Sundern (Sauerland), Stadt	35	–2,8	1 478	+6,9	21,4	2,3	2,9
958 048	Winterberg, Stadt	125	–0,8	8 391	+1,9	38,4	2,7	2,8

Anmerkungen Seite 9

## Noch: 2.1 Kapazität und Leistung der Beherbergungsstätten nach Verwaltungsbezirken

Januar 2015

Amtliche Schlüssel- nummer	Verwaltungsbezirk	Ankünfte				Übernachtungen			
		aller Gäste	Verände- rung <sup>1)</sup>	ausländischer Gäste	Verände- rung <sup>1)</sup>	aller Gäste	Verände- rung <sup>1)</sup>	ausländischer Gäste	Verände- rung <sup>1)</sup>
766 036	Noch: <b>Kreis Lippe</b>								
766 040	Kalletal	.	.	.	.	.	.	.	.
766 044	Lage, Stadt	736	+23,5	4	+300,0	1 877	+28,2	7	x
766 048	Lemgo, Stadt	1 144	+10,7	79	-16,8	2 121	+10,0	164	-32,5
766 052	Leopoldshöhe	163	-6,9	4	-42,9	366	-2,7	14	+40,0
766 056	Lügde, Stadt	370	+13,5	46	+130,0	926	+1,2	246	x
766 060	Oerlinghausen, Stadt	627	-13,6	203	x	3 856	+125,1	376	x
766 064	Schieder-Schwalenberg, Stadt	289	-30,7	63	-27,6	633	+7,5	145	+62,9
	Schlangen	.	.	.	.	.	.	.	.
<b>770 000</b>	<b>Kreis Minden-Lübbecke</b>	<b>18 532</b>	<b>-2,8</b>	<b>1 204</b>	<b>-18,2</b>	<b>98 411</b>	<b>-0,9</b>	<b>4 145</b>	<b>-11,0</b>
770 004	Bad Oeynhausen, Stadt	8 543	-0,3	360	+9,1	72 037	+2,0	2 155	-5,0
770 008	Espelkamp, Stadt	762	+18,5	88	-	1 668	+16,5	219	-8,8
770 012	Hille	219	-32,0	2	-81,8	669	-28,0	2	-85,7
770 016	Hüllhorst	.	.	.	.	.	.	.	.
770 020	Lübbecke, Stadt	.	.	.	.	.	.	.	.
770 024	Minden, Stadt	3 559	-8,4	466	-14,5	6 008	-8,5	816	-1,2
770 028	Petershagen, Stadt	876	+10,3	52	-11,9	5 363	+6,1	376	+122,5
770 032	Porta Westfalica, Stadt	1 379	-1,1	70	-62,6	2 725	+22,7	142	-60,7
770 036	Preußisch-Oldendorf, Stadt	1 299	-11,6	46	-27,0	6 356	-21,4	186	-9,7
770 040	Rahden, Stadt	556	+1,5	32	-36,0	1 101	-28,1	50	-80,0
770 044	Stemwede	533	+4,9	56	+33,3	1 143	-8,4	143	+60,7
<b>774 000</b>	<b>Kreis Paderborn</b>	<b>21 940</b>	<b>+1,7</b>	<b>2 412</b>	<b>-18,2</b>	<b>60 205</b>	<b>-3,0</b>	<b>6 814</b>	<b>-28,3</b>
774 004	Altenbeken	82	-4,7	-	-100,0	135	-16,1	-	-100,0
774 008	Bad Lippspringe, Stadt	5 266	-1,3	204	-44,7	21 900	+4,7	486	-60,0
774 012	Borchen	597	-7,7	10	-76,2	3 204	-15,2	49	-68,8
774 016	Büren, Stadt	2 327	+8,2	137	-33,8	3 572	-16,3	229	-64,1
774 020	Delbrück, Stadt	894	-11,0	148	-36,5	1 548	-6,8	196	-47,7
774 024	Hövelhof	680	+22,7	60	-32,6	1 883	+0,3	513	-36,3
774 028	Lichtenau, Stadt	82	-4,7	22	+4,8	187	-47,5	28	-56,9
774 032	Paderborn, Stadt	10 201	+2,9	1 052	-17,7	18 051	-6,7	2 360	-34,4
774 036	Salzkotten, Stadt	245	-29,4	41	-21,2	488	-20,4	64	-42,9
774 040	Bad Wünnenberg, Stadt	1 566	+8,3	738	+12,7	9 237	+2,0	2 889	+13,7
<b>700 000</b>	<b>Reg.-Bez. Detmold</b>	<b>120 087</b>	<b>-1,1</b>	<b>11 150</b>	<b>-15,4</b>	<b>422 990</b>	<b>+0,2</b>	<b>31 250</b>	<b>-13,4</b>
	<b>Kreisfreie Städte</b>								
<b>911 000</b>	<b>Bochum</b>	<b>25 357</b>	<b>+3,7</b>	<b>4 533</b>	<b>+12,8</b>	<b>43 633</b>	<b>+5,1</b>	<b>7 836</b>	<b>+18,0</b>
<b>913 000</b>	<b>Dortmund</b>	<b>47 980</b>	<b>-2,3</b>	<b>8 317</b>	<b>-14,5</b>	<b>74 469</b>	<b>-3,9</b>	<b>13 596</b>	<b>-19,2</b>
<b>914 000</b>	<b>Hagen</b>	<b>6 891</b>	<b>+24,8</b>	<b>612</b>	<b>+68,6</b>	<b>19 547</b>	<b>+1,0</b>	<b>1 449</b>	<b>+68,1</b>
<b>915 000</b>	<b>Hamm</b>	<b>4 913</b>	<b>-13,4</b>	<b>495</b>	<b>-39,3</b>	<b>8 652</b>	<b>-13,9</b>	<b>1 314</b>	<b>-20,3</b>
<b>916 000</b>	<b>Herne</b>	<b>2 488</b>	<b>+0,2</b>	<b>161</b>	<b>-37,1</b>	<b>4 871</b>	<b>+9,9</b>	<b>295</b>	<b>-26,1</b>
<b>954 000</b>	<b>Ennepe-Ruhr-Kreis</b>	<b>11 078</b>	<b>-3,5</b>	<b>1 265</b>	<b>+10,4</b>	<b>34 848</b>	<b>-2,3</b>	<b>2 874</b>	<b>+20,3</b>
954 004	Breckerfeld, Stadt	423	+147,4	31	+244,4	912	+136,9	94	+203,2
954 008	Ennepetal, Stadt	.	.	.	.	.	.	.	.
954 012	Gevelsberg, Stadt	.	.	.	.	.	.	.	.
954 016	Hattingen, Stadt	2 999	-3,4	340	+2,1	13 923	+3,9	1 116	+56,3
954 020	Herdecke, Stadt	1 465	-9,3	80	-23,8	3 328	-18,4	154	-34,2
954 024	Schwelm, Stadt	1 862	+7,6	356	+27,1	3 383	+6,5	461	+33,6
954 028	Sprockhövel, Stadt	1 310	-18,4	75	+29,3	3 210	-1,2	161	+76,9
954 032	Wetter (Ruhr), Stadt	508	-17,4	58	-1,7	1 175	-16,0	177	+39,4
954 036	Witten, Stadt	1 405	-5,5	170	+9,0	2 511	-22,6	418	-24,5
<b>958 000</b>	<b>Hochsauerlandkreis</b>	<b>83 408</b>	<b>+4,6</b>	<b>24 379</b>	<b>-1,0</b>	<b>286 850</b>	<b>+10,3</b>	<b>83 567</b>	<b>+9,0</b>
958 004	Arnsberg, Stadt	4 275	+0,6	458	+77,5	16 218	+7,1	855	+43,7
958 008	Bestwig	2 242	+27,6	329	+0,3	5 898	+5,5	727	-18,6
958 012	Brilon, Stadt	2 284	-1,8	521	+35,0	8 418	+6,8	1 387	+76,0
958 016	Eslohe (Sauerland)	2 140	+8,4	57	-29,6	7 669	+10,2	171	-27,5
958 020	Hallenberg, Stadt	2 603	+21,8	773	+37,1	5 215	+9,7	1 633	+21,5
958 024	Marsberg, Stadt	729	+80,0	77	-12,5	1 769	+27,7	173	-30,0
958 028	Medebach, Stadt	4 995	-64,6	1 842	-65,9	59 427	+3,1	24 321	+3,8
958 032	Meschede, Stadt	4 694	+30,9	689	-18,5	8 278	+22,1	1 455	-7,3
958 036	Olsberg, Stadt	4 733	+18,9	1 216	-3,6	13 834	+13,0	2 695	+2,0
958 040	Schmallenberg, Stadt	13 022	+13,8	2 563	+37,4	47 507	+8,2	5 716	+8,6
958 044	Sundern (Sauerland), Stadt	4 226	+17,0	211	-18,8	9 825	+42,8	603	+16,0
958 048	Winterberg, Stadt	37 465	+24,1	15 643	+17,9	102 792	+13,0	43 831	+11,9

Anmerkungen Seite 9

## Noch: 2.1 Kapazität und Leistung der Beherbergungsstätten nach Verwaltungsbezirken

Januar 2015

Amtliche Schlüsselnummer	Verwaltungsbezirk	Betriebe		Betten			Mittlere Aufenthaltsdauer <sup>3)</sup>	
		geöffnete	Veränderung <sup>1)</sup>	angebotene	Veränderung <sup>1)</sup>	mittlere Auslastung <sup>2)</sup>	aller Gäste	ausländischer Gäste
<b>962 000</b>	<b>Märkischer Kreis</b>	<b>110</b>	<b>-3,5</b>	<b>3 988</b>	<b>-1,1</b>	<b>20,1</b>	<b>2,0</b>	<b>2,0</b>
962 004	Altena, Stadt	8	—	315	-1,9	12,5	1,8	1,3
962 008	Balve, Stadt	9	-10,0	326	+4,2	18,7	1,7	2,1
962 012	Halver, Stadt	2	—	36	—	.	.	.
962 016	Hemer, Stadt	9	—	399	—	23,1	6,9	1,3
962 020	Herscheid	2	—	38	—	.	.	.
962 024	Iserlohn, Stadt	15	-6,3	579	-1,0	27,2	1,6	1,9
962 028	Kierspe, Stadt	5	—	91	-1,1	12,4	2,2	3,7
962 032	Lüdenscheid, Stadt	13	-7,1	659	+3,3	28,0	1,8	1,9
962 036	Meinerzhagen, Stadt	12	-7,7	658	-8,2	13,3	1,9	1,7
962 040	Menden (Sauerland), Stadt	11	—	215	+2,9	18,7	1,8	2,2
962 044	Nachrodt-Wiblingwerde	3	—	213	—	14,6	1,9	2,1
962 048	Neuenrade, Stadt	7	—	164	—	25,8	1,8	1,6
962 052	Plettenberg, Stadt	8	—	190	-2,1	17,2	2,3	4,0
962 056	Schalksmühle	—	—	—	—	—	—	—
962 060	Werdohl, Stadt	6	—	105	-7,9	14,4	3,0	6,5
<b>966 000</b>	<b>Kreis Olpe</b>	<b>123</b>	<b>-0,8</b>	<b>4 472</b>	<b>-2,2</b>	<b>20,4</b>	<b>2,2</b>	<b>2,6</b>
966 004	Attendorf, Stadt	24	-4,0	1 009	-6,7	21,5	1,8	2,9
966 008	Drolshagen, Stadt	10	—	192	-2,0	23,4	2,5	1,5
966 012	Finnentrop	10	+11,1	405	+6,0	12,1	2,0	2,1
966 016	Kirchhundem	20	—	627	+0,5	15,2	2,3	1,8
966 020	Lenne, Stadt	37	+2,8	1 385	+6,5	23,5	2,5	2,7
966 024	Olpe, Stadt	16	-5,9	754	+2,4	21,4	2,3	1,8
966 028	Wenden	6	-14,3	100	-60,6	17,7	2,5	3,0
<b>970 000</b>	<b>Kreis Siegen-Wittgenstein</b>	<b>119</b>	<b>+1,7</b>	<b>4 940</b>	<b>+3,2</b>	<b>37,1</b>	<b>3,9</b>	<b>2,3</b>
970 004	Bad Berleburg, Stadt	29	-3,3	1 391	-2,5	50,7	12,0	2,8
970 008	Burbach	7	+16,7	232	+6,4	26,8	2,7	2,5
970 012	Erndtebrück	1	—	28	—	.	.	.
970 016	Freudenberg, Stadt	9	—	263	+0,8	19,1	1,9	1,8
970 020	Hilchenbach, Stadt	15	—	707	-3,3	37,1	7,2	3,1
970 024	Kreuztal, Stadt	5	—	94	+3,3	29,5	2,8	4,3
970 028	Bad Laasphe, Stadt	13	+8,3	718	+41,3	42,2	3,6	2,4
970 032	Netphen, Stadt	9	+12,5	225	—	17,3	2,9	2,1
970 036	Neunkirchen	3	—	72	-4,0	.	.	.
970 040	Siegen, Stadt	19	—	842	-1,5	33,1	1,8	1,9
970 044	Wilnsdorf	9	—	368	—	21,9	1,6	1,6
<b>974 000</b>	<b>Kreis Soest</b>	<b>155</b>	<b>+1,3</b>	<b>8 014</b>	<b>-1,5</b>	<b>37,1</b>	<b>4,1</b>	<b>2,6</b>
974 004	Anröchte	2	—	39	—	.	.	.
974 008	Bad Sassendorf	33	+6,5	1 993	+1,6	53,2	6,3	2,1
974 012	Ense	3	—	48	—	13,8	2,2	1,8
974 016	Erwitte, Stadt	17	-5,6	765	-6,7	40,9	5,8	2,9
974 020	Geseke, Stadt	4	—	696	-3,5	10,6	1,7	1,6
974 024	Lippetal	4	+100,0	43	+53,6	.	.	.
974 028	Lippstadt, Stadt	22	—	1 205	+0,6	45,5	4,5	3,1
974 032	Möhnesee	17	+13,3	1 220	+3,0	29,8	4,3	2,8
974 036	Rüthen, Stadt	11	—	361	+0,6	16,4	2,0	3,0
974 040	Soest, Stadt	13	—	707	-1,0	26,0	1,7	1,8
974 044	Warstein, Stadt	17	-10,5	490	-17,2	35,1	5,9	3,5
974 048	Welter	3	—	71	-7,8	12,3	2,4	4,0
974 052	Werl, Stadt	5	-16,7	241	-6,9	37,5	1,5	2,2
974 056	Wickede (Ruhr)	4	—	135	—	67,2	9,0	1,0
<b>978 000</b>	<b>Kreis Unna</b>	<b>70</b>	<b>—</b>	<b>3 451</b>	<b>-1,8</b>	<b>23,6</b>	<b>1,8</b>	<b>1,9</b>
978 004	Bergkamen, Stadt	9	+12,5	182	+15,9	16,1	2,1	2,6
978 008	Bönen	—	-100,0	—	-100,0	—	—	—
978 012	Fröndenberg/Ruhr, Stadt	6	—	217	-1,8	16,8	1,6	1,7
978 016	Holzwickede	3	—	209	+2,0	.	.	.
978 020	Kamen, Stadt	7	—	542	-5,4	33,4	1,7	1,8
978 024	Lünen, Stadt	10	—	629	-0,6	18,8	1,6	1,7
978 028	Schwerte, Stadt	11	—	454	-3,6	22,3	1,6	1,5
978 032	Selm, Stadt	4	—	412	-0,2	.	.	.
978 036	Unna, Stadt	7	—	435	-1,1	22,2	1,8	2,2
978 040	Werne, Stadt	13	—	371	+1,6	28,3	2,2	2,9
<b>900 000</b>	<b>Reg.-Bez. Arnsberg</b>	<b>1 294</b>	<b>-0,4</b>	<b>68 162</b>	<b>+0,3</b>	<b>33,1</b>	<b>2,7</b>	<b>2,7</b>
	<b>Nordrhein-Westfalen</b>	<b>5 185</b>	<b>+0,3</b>	<b>309 220</b>	<b>+2,0</b>	<b>33,8</b>	<b>2,3</b>	<b>2,2</b>

Anmerkungen Seite 9

## Noch: 2.1 Kapazität und Leistung der Beherbergungsstätten nach Verwaltungsbezirken

Januar 2015

Amtliche Schlüsselnummer	Verwaltungsbezirk	Ankünfte				Übernachtungen			
		aller Gäste	Veränderung <sup>1)</sup>	ausländischer Gäste	Veränderung <sup>1)</sup>	aller Gäste	Veränderung <sup>1)</sup>	ausländischer Gäste	Veränderung <sup>1)</sup>
<b>962 000</b>	<b>Märkischer Kreis</b>	<b>12 648</b>	<b>-7,2</b>	<b>1 466</b>	<b>-1,7</b>	<b>24 742</b>	<b>-7,4</b>	<b>2 934</b>	<b>-8,9</b>
962 004	Altena, Stadt	696	+19,2	48	-	1 224	+17,1	63	-24,1
962 008	Balve, Stadt	1 118	+4,9	33	-57,1	1 889	-4,5	70	-78,7
962 012	Halver, Stadt	.	.	.	.	.	.	.	.
962 016	Hemer, Stadt	419	-33,3	6	x	2 882	-36,3	8	x
962 020	Herscheid	.	.	.	.	.	.	.	.
962 024	Iserlohn, Stadt	2 987	+4,4	397	+1,8	4 811	+4,3	760	+11,8
962 028	Kierspe, Stadt	158	-28,5	7	x	350	+6,1	26	x
962 032	Lüdenscheid, Stadt	3 234	-15,2	710	-5,6	5 723	-15,9	1 349	-12,5
962 036	Meinerzhagen, Stadt	1 388	-35,4	26	+36,8	2 699	-6,3	44	+91,3
962 040	Menden (Sauerland), Stadt	689	+14,6	47	+88,0	1 244	+13,5	103	+202,9
962 044	Nachrodt-Wiblingwerde	519	+25,7	10	-61,5	967	+72,7	21	-25,0
962 048	Neuenrade, Stadt	735	+24,4	94	+1,1	1 311	+10,2	150	-21,1
962 052	Plettenberg, Stadt	456	-0,7	61	+27,1	1 027	+0,4	241	+1,7
962 056	Schalke, Stadt	-	-	-	-	-	-	-	-
962 060	Werder, Stadt	156	-1,9	10	+66,7	468	-3,7	65	+44,4
<b>966 000</b>	<b>Kreis Olpe</b>	<b>12 816</b>	<b>+9,5</b>	<b>2 662</b>	<b>+84,2</b>	<b>28 367</b>	<b>+11,6</b>	<b>6 987</b>	<b>+120,1</b>
966 004	Attendorn, Stadt	3 661	+6,5	541	+44,3	6 728	-9,8	1 565	+74,7
966 008	Drolshagen, Stadt	596	-3,7	44	-10,2	1 487	+20,2	64	-41,3
966 012	Finnentrop	774	+26,5	15	-16,7	1 515	+12,3	31	-41,5
966 016	Kirchhundem	1 306	+48,7	66	-43,6	2 953	+54,0	122	-47,6
966 020	Lennestadt, Stadt	4 008	+46,9	1 729	+243,7	10 009	+57,1	4 708	+298,6
966 024	Olpe, Stadt	2 276	-7,4	259	-8,5	5 196	-5,0	473	-3,3
966 028	Wenden	195	-79,9	8	-92,0	479	-70,5	24	-88,7
<b>970 000</b>	<b>Kreis Siegen-Wittgenstein</b>	<b>14 726</b>	<b>-5,6</b>	<b>2 880</b>	<b>-19,6</b>	<b>56 841</b>	<b>+6,2</b>	<b>6 516</b>	<b>-7,1</b>
970 004	Bad Berleburg, Stadt	1 828	+0,3	172	+38,7	21 868	-3,1	488	+39,8
970 008	Burbach	708	+0,3	50	-28,6	1 930	-9,9	124	-51,2
970 012	Erndtebrück	.	.	.	.	.	.	.	.
970 016	Freudenberg, Stadt	843	+10,8	166	-9,3	1 561	+24,4	293	-19,5
970 020	Hilchenbach, Stadt	1 126	-8,2	154	-9,9	8 144	+17,8	478	-0,4
970 024	Kreuztal, Stadt	310	+3,7	33	-8,3	860	+1,8	141	+25,9
970 028	Bad Laasphe, Stadt	2 610	-16,9	1 330	-26,2	9 396	+55,5	3 158	-9,5
970 032	Netphen, Stadt	412	-20,5	39	-23,5	1 206	-24,9	80	-43,3
970 036	Neunkirchen	.	.	.	.	.	.	.	.
970 040	Siegen, Stadt	4 936	-7,2	724	-27,0	8 652	-2,7	1 402	-8,7
970 044	Wilnsdorf	1 550	+7,6	144	+80,0	2 503	+1,1	227	+97,4
<b>974 000</b>	<b>Kreis Soest</b>	<b>22 536</b>	<b>-3,1</b>	<b>1 519</b>	<b>-17,6</b>	<b>93 292</b>	<b>-0,8</b>	<b>3 980</b>	<b>-8,8</b>
974 004	Anröchte	.	.	.	.	.	.	.	.
974 008	Bad Sassendorf	5 301	-3,5	279	-54,3	33 357	+2,3	580	-39,5
974 012	Ense	93	-17,7	5	+66,7	206	-9,3	9	+50,0
974 016	Erwitte, Stadt	1 728	-2,0	29	-12,1	9 991	+2,9	84	-72,4
974 020	Geseke, Stadt	1 378	-2,8	24	-40,0	2 283	-3,0	39	-29,1
974 024	Lippetal	.	.	.	.	.	.	.	.
974 028	Lippstadt, Stadt	3 786	-2,1	562	-13,8	16 991	-3,6	1 754	-8,0
974 032	Möhnesee	2 605	+22,9	103	+18,4	11 276	-5,0	289	-7,7
974 036	Rüthen, Stadt	988	+8,9	50	+25,0	1 998	-13,4	151	-1,9
974 040	Soest, Stadt	3 371	-13,8	236	+20,4	5 765	-3,1	419	+33,9
974 044	Warstein, Stadt	905	-27,2	123	+38,2	5 362	+0,6	431	+103,3
974 048	Wewer	111	-33,5	3	+50,0	271	-25,3	12	+50,0
974 052	Werl, Stadt	1 822	-2,6	78	+5,4	2 757	-1,3	170	+57,4
974 056	Wickede (Ruhr)	314	+9,0	7	-36,4	2 811	+2,4	7	-53,3
<b>978 000</b>	<b>Kreis Unna</b>	<b>13 965</b>	<b>+1,5</b>	<b>1 397</b>	<b>+29,2</b>	<b>25 352</b>	<b>-6,2</b>	<b>2 625</b>	<b>+1,0</b>
978 004	Bergkamen, Stadt	499	+36,3	25	+31,6	1 026	+16,2	64	+100,0
978 008	Bönen	-	-100,0	-	-	-	-100,0	-	-
978 012	Fröndenberg/Ruhr, Stadt	718	-14,3	102	+41,7	1 131	-3,3	177	+45,1
978 016	Holzwickede	.	.	.	.	.	.	.	.
978 020	Kamen, Stadt	3 333	+3,3	175	+98,9	5 606	+5,8	310	+85,6
978 024	Lünen, Stadt	2 233	+17,2	268	+28,2	3 670	+3,9	467	-47,3
978 028	Schwerte, Stadt	2 005	-2,9	37	-37,3	3 144	+0,9	56	-63,4
978 032	Selm, Stadt	.	.	.	.	.	.	.	.
978 036	Unna, Stadt	1 642	-8,9	297	+10,4	2 995	-7,8	648	+6,2
978 040	Werne, Stadt	1 479	-14,7	193	+56,9	3 254	-17,6	564	+53,7
<b>900 000</b>	<b>Reg.-Bez. Arnsberg</b>	<b>258 806</b>	<b>+0,9</b>	<b>49 686</b>	<b>-1,4</b>	<b>701 464</b>	<b>+3,9</b>	<b>133 973</b>	<b>+6,5</b>
	<b>Nordrhein-Westfalen</b>	<b>1 408 254</b>	<b>+3,7</b>	<b>310 002</b>	<b>-1,3</b>	<b>3 224 287</b>	<b>+4,0</b>	<b>666 907</b>	<b>+1,6</b>

Anmerkungen Seite 9

## 2.2 Kapazität und Leistung der Beherbergungsstätten nach Gemeindegruppen und Betriebsarten

Januar 2015

Gemeindegruppe Betriebsart	Betriebe		Betten			Mittlere Aufenthaltsdauer <sup>3)</sup>	
	geöffnete	Veränderung <sup>1)</sup>	angebotene	Veränderung <sup>1)</sup>	mittlere Auslastung <sup>2)</sup>	aller Gäste	ausländischer Gäste
<b>Mineral-, Moor-, Sole- und Thermalbäder</b>	<b>327</b>	<b>+2,2</b>	<b>23 778</b>	<b>+1,9</b>	<b>46,7</b>	<b>4,7</b>	<b>2,4</b>
Hotels	95	+3,3	7 064	+2,8	31,3	1,7	1,7
Gasthöfe	7	–	94	–	16,5	2,5	2,2
Pensionen	88	+3,5	2 365	–1,9	16,3	3,4	3,2
Hotels garnis	45	+2,3	2 647	+12,8	32,2	2,1	3,2
Erholungs-, Ferien-, Schulungsheime	14	+7,7	1 345	+2,2	32,4	2,8	5,3
Ferienhäuser, -wohnungen, -zentren	20	–4,8	372	–2,6	13,7	8,2	17,3
Hütten, Jugendherbergen u. Ä.	7	–	598	–1,0	11,7	2,5	3,3
Vorsorge- und Reha-Kliniken	44	–	9 293	–0,2	75,7	20,7	70,3
Campingplätze	7	–	.	.	.	2,9	1,5
<b>Heilklimatische Kurorte</b>	<b>158</b>	<b>+3,9</b>	<b>10 412</b>	<b>+4,0</b>	<b>37,6</b>	<b>3,0</b>	<b>2,8</b>
Hotels	55	+5,8	3 254	+4,8	.	.	.
Gasthöfe	15	–11,8	354	–9,7	29,4	2,5	2,5
Pensionen	25	–	472	–0,6	.	.	.
Hotels garnis	4	–	413	+1,2	.	.	.
Erholungs-, Ferien-, Schulungsheime	16	+6,7	1 194	+17,8	30,6	2,7	1,2
Ferienhäuser, -wohnungen, -zentren	26	+13,0	3 586	+2,8	38,8	3,4	3,5
Hütten, Jugendherbergen u. Ä.	9	+12,5	498	+2,3	.	.	.
Vorsorge- und Reha-Kliniken	3	–	641	–0,5	75,8	22,8	–
Campingplätze	5	–	.	.	.	4,4	6,5
<b>Kneippkurorte</b>	<b>157</b>	<b>–</b>	<b>6 060</b>	<b>+1,5</b>	<b>22,4</b>	<b>2,8</b>	<b>2,5</b>
Hotels	47	–4,1	2 018	–0,3	.	.	.
Gasthöfe	18	–5,3	273	+0,7	23,6	2,2	2,4
Pensionen	12	–14,3	236	–19,5	15,6	2,2	2,1
Hotels garnis	13	+18,2	537	+24,3	16,1	1,8	1,7
Erholungs-, Ferien-, Schulungsheime	10	–	593	–9,7	17,6	2,6	–
Ferienhäuser, -wohnungen, -zentren	28	+7,7	829	+8,4	11,9	3,9	4,1
Hütten, Jugendherbergen u. Ä.	13	+8,3	1 025	+5,1	.	.	.
Vorsorge- und Reha-Kliniken	5	–	549	–0,7	64,0	33,1	–
Campingplätze	11	–	.	.	.	2,0	2,6
<b>Kneippheilkurorte</b>	<b>187</b>	<b>–3,1</b>	<b>7 738</b>	<b>–3,1</b>	<b>38,9</b>	<b>4,4</b>	<b>2,5</b>
Hotels	53	–1,9	2 771	–1,1	38,4	2,6	2,6
Gasthöfe	32	–	707	+3,7	23,5	2,4	2,2
Pensionen	28	–9,7	423	–10,2	.	.	.
Hotels garnis	10	+11,1	214	+8,1	.	.	.
Erholungs-, Ferien-, Schulungsheime	7	–30,0	523	–24,5	29,3	2,9	–
Ferienhäuser, -wohnungen, -zentren	39	+2,6	1 049	–3,9	17,3	4,0	3,2
Hütten, Jugendherbergen u. Ä.	3	–25,0	205	–40,1	13,8	2,7	6,0
Vorsorge- und Reha-Kliniken	10	–	1 846	+8,3	70,7	31,1	9,5
Campingplätze	5	–	.	.	.	1,4	1,3
<b>Heilbäder zusammen</b>	<b>829</b>	<b>+0,9</b>	<b>47 988</b>	<b>+1,4</b>	<b>40,4</b>	<b>4,0</b>	<b>2,6</b>
Hotels	250	+1,2	15 107	+2,1	33,1	2,0	2,1
Gasthöfe	72	–4,0	1 428	–0,8	24,5	2,4	2,4
Pensionen	153	–1,3	3 496	–4,2	19,0	2,7	2,1
Hotels garnis	72	+5,9	3 811	+12,6	28,1	2,1	3,0
Erholungs-, Ferien-, Schulungsheime	47	–2,1	3 655	–0,7	29,0	2,8	4,8
Ferienhäuser, -wohnungen, -zentren	113	+4,6	5 836	+1,9	29,5	3,6	3,6
Hütten, Jugendherbergen u. Ä.	32	+3,2	2 326	–3,4	13,5	2,2	2,7
Vorsorge- und Reha-Kliniken	62	–	12 329	+1,0	74,4	22,2	65,9
Campingplätze	28	–	.	.	.	3,1	4,2

Anmerkungen Seite 9

# Noch: 2.2 Kapazität und Leistung der Beherbergungsstätten nach Gemeindegruppen und Betriebsarten

## Januar 2015

Gemeindegruppe Betriebsart	Ankünfte				Übernachtungen			
	aller Gäste	Verände- rung <sup>1)</sup>	aus- ländischer Gäste	Verände- rung <sup>1)</sup>	aller Gäste	Verände- rung <sup>1)</sup>	aus- ländischer Gäste	Verände- rung <sup>1)</sup>
<b>Mineral-, Moor-, Sole- und Thermalbäder</b>	<b>73 189</b>	<b>+3,5</b>	<b>10 353</b>	<b>-7,9</b>	<b>343 356</b>	<b>+2,9</b>	<b>24 392</b>	<b>-2,9</b>
Hotels	39 701	+6,1	7 445	-9,7	67 000	+2,0	12 737	-15,5
Gasthöfe	177	+39,4	28	+16,7	442	-1,1	62	-42,6
Pensionen	3 477	-14,3	116	-33,3	11 866	-8,3	374	-31,5
Hotels garnis	12 423	+9,9	2 365	+1,0	25 878	+29,0	7 522	+44,1
Erholungs-, Ferien-, Schulungsheime	4 857	+9,4	111	+29,1	13 511	+4,7	588	+48,5
Ferienhäuser, -wohnungen, -zentren	192	+16,4	42	+40,0	1 581	-25,9	725	-38,9
Hütten, Jugendherbergen u. Ä.	868	-42,1	124	-33,3	2 169	-23,4	413	+1,7
Vorsorge- und Reha-Kliniken	10 519	-1,3	26	-25,7	218 129	+1,9	1 827	-9,4
Campingplätze	975	-9,9	96	-21,3	2 780	+11,9	144	-21,7
<b>Heilklimatische Kurorte</b>	<b>42 076</b>	<b>+23,7</b>	<b>15 755</b>	<b>+16,7</b>	<b>124 166</b>	<b>+10,8</b>	<b>44 328</b>	<b>+12,0</b>
Hotels	.	.	.	.	.	.	.	.
Gasthöfe	1 288	+23,5	588	+16,4	3 226	+19,6	1 476	+17,8
Pensionen	.	.	.	.	.	.	.	.
Hotels garnis	.	.	.	.	.	.	.	.
Erholungs-, Ferien-, Schulungsheime	4 153	+9,4	17	-73,8	11 310	+0,2	21	-83,1
Ferienhäuser, -wohnungen, -zentren	12 559	+2,5	6 613	-6,6	43 142	+2,9	23 239	+2,3
Hütten, Jugendherbergen u. Ä.	.	.	.	.	.	.	.	.
Vorsorge- und Reha-Kliniken	641	-3,6	—	—	14 608	-5,5	—	—
Campingplätze	728	+122,0	174	+155,9	3 194	+149,5	1 128	+204,9
<b>Kneippkurorte</b>	<b>15 106</b>	<b>+3,9</b>	<b>2 648</b>	<b>-1,2</b>	<b>42 187</b>	<b>+5,5</b>	<b>6 621</b>	<b>+7,0</b>
Hotels	.	.	.	.	.	.	.	.
Gasthöfe	891	+108,2	79	-6,0	1 991	+102,1	190	+22,6
Pensionen	530	+49,3	152	-1,3	1 143	+35,6	326	-21,3
Hotels garnis	1 476	+15,0	187	+28,1	2 676	+18,2	315	+19,8
Erholungs-, Ferien-, Schulungsheime	1 243	-33,7	—	-100,0	3 239	-35,2	—	-100,0
Ferienhäuser, -wohnungen, -zentren	787	-8,5	282	-21,0	3 048	-1,3	1 166	-17,1
Hütten, Jugendherbergen u. Ä.	.	.	.	.	.	.	.	.
Vorsorge- und Reha-Kliniken	329	-3,8	—	—	10 890	+1,7	—	—
Campingplätze	276	-8,6	59	-15,7	561	+11,1	154	+37,5
<b>Kneippheilkurorte</b>	<b>21 253</b>	<b>+6,4</b>	<b>4 860</b>	<b>+6,9</b>	<b>93 106</b>	<b>+6,6</b>	<b>12 336</b>	<b>+4,4</b>
Hotels	12 627	+6,4	3 583	+3,0	32 748	+6,7	9 338	+8,8
Gasthöfe	2 150	+58,9	665	+68,4	5 138	+29,6	1 470	+26,3
Pensionen	.	.	.	.	.	.	.	.
Hotels garnis	.	.	.	.	.	.	.	.
Erholungs-, Ferien-, Schulungsheime	1 619	-25,4	—	-100,0	4 755	-12,6	—	-100,0
Ferienhäuser, -wohnungen, -zentren	1 412	-12,7	150	-54,1	5 638	+5,2	486	-55,9
Hütten, Jugendherbergen u. Ä.	323	-17,8	29	-69,5	879	+8,9	174	-16,3
Vorsorge- und Reha-Kliniken	1 292	+4,6	2	-60,0	40 141	+6,5	19	-75,0
Campingplätze	205	+36,7	21	+61,5	295	+38,5	27	+68,8
<b>Heilbäder zusammen</b>	<b>151 624</b>	<b>+8,9</b>	<b>33 616</b>	<b>+5,1</b>	<b>602 815</b>	<b>+5,2</b>	<b>87 677</b>	<b>+6,0</b>
Hotels	77 661	+11,2	19 950	+7,5	152 312	+7,4	42 331	+4,4
Gasthöfe	4 506	+52,7	1 360	+34,9	10 797	+33,4	3 198	+19,3
Pensionen	7 473	+14,6	1 604	+58,2	20 454	+1,1	3 377	+14,7
Hotels garnis	15 749	+14,4	2 782	+4,0	32 665	+33,2	8 371	+41,8
Erholungs-, Ferien-, Schulungsheime	11 872	-3,3	128	-17,4	32 815	-5,2	609	+14,5
Ferienhäuser, -wohnungen, -zentren	14 950	+0,3	7 087	-9,1	53 409	+1,7	25 616	-3,0
Hütten, Jugendherbergen u. Ä.	4 448	+4,1	327	-28,6	9 765	+10,9	876	-5,4
Vorsorge- und Reha-Kliniken	12 781	-0,9	28	-30,0	283 768	+2,1	1 846	-11,8
Campingplätze	2 184	+17,3	350	+28,2	6 830	+52,4	1 453	+113,0

Anmerkungen Seite 9

# Noch: 2.2 Kapazität und Leistung der Beherbergungsstätten nach Gemeindegruppen und Betriebsarten

Januar 2015

Gemeindegruppe Betriebsart	Betriebe		Betten			Mittlere Aufenthaltsdauer <sup>3)</sup>	
	geöffnete	Veränderung <sup>1)</sup>	angebotene	Veränderung <sup>1)</sup>	mittlere Auslastung <sup>2)</sup>	aller Gäste	ausländischer Gäste
<b>Luftkurorte</b>	<b>287</b>	<b>-1,7</b>	<b>11 864</b>	<b>+4,2</b>	<b>22,4</b>	<b>2,9</b>	<b>3,0</b>
Hotels	92	-1,1	3 873	+4,8	20,0	1,9	2,2
Gasthöfe	28	-9,7	573	-7,1	15,4	2,4	2,2
Pensionen	41	-2,4	776	+0,5	14,2	3,2	5,0
Hotels garnis	12	-	209	+0,5	13,8	2,1	2,0
Erholungs-, Ferien-, Schulungsheime	25	-3,8	1 993	-1,3	33,0	2,9	1,6
Ferienhäuser, -wohnungen, -zentren	45	-2,2	2 149	+19,0	16,9	8,2	15,2
Hütten, Jugendherbergen u. Ä.	21	+5,0	1 526	+1,3	20,4	2,3	1,1
Vorsorge- und Reha-Kliniken	3	-	765	-	41,8	16,2	2,3
Campingplätze	20	+5,3	.	.	.	1,6	2,2
<b>Erholungsorte</b>	<b>348</b>	<b>+2,4</b>	<b>15 288</b>	<b>+1,5</b>	<b>22,1</b>	<b>2,7</b>	<b>2,7</b>
Hotels	125	-	5 273	-0,6	22,0	1,8	2,1
Gasthöfe	38	+8,6	589	+6,5	14,1	2,1	2,0
Pensionen	28	+3,7	565	+11,2	13,9	3,1	2,2
Hotels garnis	15	-6,3	449	-4,7	26,8	2,0	3,0
Erholungs-, Ferien-, Schulungsheime	47	+2,2	3 064	-1,0	25,6	2,9	3,8
Ferienhäuser, -wohnungen, -zentren	34	-2,9	1 807	+0,7	13,0	4,1	4,8
Hütten, Jugendherbergen u. Ä.	22	+4,8	2 794	+7,7	12,0	2,0	2,7
Vorsorge- und Reha-Kliniken	4	-	747	-	78,2	22,6	5,0
Campingplätze	35	+12,9	.	.	.	4,4	4,8
<b>Sonstige Gemeinden</b>	<b>3 721</b>	<b>+0,2</b>	<b>234 080</b>	<b>+2,0</b>	<b>33,7</b>	<b>2,0</b>	<b>2,1</b>
Hotels	1 650	-0,1	122 872	+1,3	31,9	1,7	1,8
Gasthöfe	273	-6,2	4 793	-3,9	17,3	2,2	2,4
Pensionen	158	+3,3	3 707	+5,2	21,7	2,9	3,6
Hotels garnis	881	+1,0	50 482	+3,7	37,1	1,9	2,2
Erholungs-, Ferien-, Schulungsheime	253	-	26 207	-	35,6	3,6	7,1
Ferienhäuser, -wohnungen, -zentren	150	+1,4	7 529	+9,2	31,1	10,2	14,2
Hütten, Jugendherbergen u. Ä.	149	+2,8	12 664	+3,4	21,8	2,0	2,3
Vorsorge- und Reha-Kliniken	46	-	5 826	+1,9	82,9	25,6	19,8
Campingplätze	161	+4,5	.	.	.	1,9	1,8
<b>Nordrhein-Westfalen</b>	<b>5 185</b>	<b>+0,3</b>	<b>309 220</b>	<b>+2,0</b>	<b>33,8</b>	<b>2,3</b>	<b>2,2</b>
<b>Hotels</b>	<b>2 117</b>	<b>-</b>	<b>147 125</b>	<b>+1,4</b>	<b>31,4</b>	<b>1,7</b>	<b>1,9</b>
<b>Gasthöfe</b>	<b>411</b>	<b>-4,9</b>	<b>7 383</b>	<b>-2,8</b>	<b>18,3</b>	<b>2,3</b>	<b>2,3</b>
<b>Pensionen</b>	<b>380</b>	<b>+0,8</b>	<b>8 544</b>	<b>+1,1</b>	<b>19,4</b>	<b>2,8</b>	<b>2,9</b>
<b>Hotels garnis</b>	<b>980</b>	<b>+1,2</b>	<b>54 951</b>	<b>+4,2</b>	<b>36,3</b>	<b>1,9</b>	<b>2,2</b>
<b>Erholungs-, Ferien-, Schulungsheime</b>	<b>372</b>	<b>-0,3</b>	<b>34 919</b>	<b>-0,2</b>	<b>33,9</b>	<b>3,4</b>	<b>6,5</b>
<b>Ferienhäuser, -wohnungen, -zentren</b>	<b>342</b>	<b>+1,5</b>	<b>17 321</b>	<b>+6,7</b>	<b>26,9</b>	<b>5,7</b>	<b>6,0</b>
<b>Hütten, Jugendherbergen u. Ä.</b>	<b>224</b>	<b>+3,2</b>	<b>19 310</b>	<b>+2,9</b>	<b>19,2</b>	<b>2,1</b>	<b>2,3</b>
<b>Vorsorge- und Reha-Kliniken</b>	<b>115</b>	<b>-</b>	<b>19 667</b>	<b>+1,2</b>	<b>75,8</b>	<b>23,0</b>	<b>26,2</b>
<b>Campingplätze</b>	<b>244</b>	<b>+5,2</b>	<b>.</b>	<b>.</b>	<b>.</b>	<b>2,5</b>	<b>2,8</b>

Anmerkungen Seite 9

# Noch: 2.2 Kapazität und Leistung der Beherbergungsstätten nach Gemeindegruppen und Betriebsarten

Januar 2015

Gemeindegruppe Betriebsart	Ankünfte				Übernachtungen			
	aller Gäste	Verände- rung <sup>1)</sup>	aus- ländischer Gäste	Verände- rung <sup>1)</sup>	aller Gäste	Verände- rung <sup>1)</sup>	aus- ländischer Gäste	Verände- rung <sup>1)</sup>
<b>Luftkurorte</b>	<b>28 276</b>	<b>+12,4</b>	<b>4 144</b>	<b>+25,5</b>	<b>81 936</b>	<b>+16,9</b>	<b>12 294</b>	<b>+30,0</b>
Hotels	11 985	+19,2	3 178	+35,1	23 167	+19,3	7 028	+70,6
Gasthöfe	1 128	-13,1	290	+20,3	2 744	+1,9	645	+5,2
Pensionen	1 030	+2,3	92	+15,0	3 270	+13,3	462	+57,7
Hotels garnis	355	-20,0	115	-6,5	730	-14,0	229	+2,2
Erholungs-, Ferien-, Schulungsheime	6 931	+8,5	14	-51,7	20 131	+14,9	23	-80,3
Ferienhäuser, -wohnungen, -zentren	1 375	+32,0	231	-6,5	11 266	+24,8	3 503	-2,0
Hütten, Jugendherbergen u. Ä.	4 198	+19,5	81	+20,9	9 628	+52,3	93	+5,7
Vorsorge- und Reha-Kliniken	611	+8,9	17	-5,6	9 916	+3,4	39	-15,2
Campingplätze	663	-22,1	126	-11,9	1 084	-39,3	272	-29,0
<b>Erholungsorte</b>	<b>39 482</b>	<b>+4,0</b>	<b>4 661</b>	<b>-2,3</b>	<b>107 112</b>	<b>+1,3</b>	<b>12 402</b>	<b>+7,2</b>
Hotels	18 790	+3,9	3 075	+0,8	34 662	+4,5	6 478	+6,8
Gasthöfe	1 205	+8,4	251	+70,7	2 567	+2,7	495	+12,8
Pensionen	779	+9,1	54	-8,5	2 377	-10,8	120	-8,4
Hotels garnis	1 869	-8,0	325	+4,2	3 678	-0,1	970	+66,4
Erholungs-, Ferien-, Schulungsheime	8 157	+1,2	123	-10,2	23 926	-1,1	462	+60,4
Ferienhäuser, -wohnungen, -zentren	1 762	-14,6	710	-27,3	7 250	-6,8	3 377	-9,9
Hütten, Jugendherbergen u. Ä.	5 177	+38,2	44	+25,7	10 361	+52,0	117	-2,5
Vorsorge- und Reha-Kliniken	800	-5,8	1	-50,0	18 118	-15,1	5	-88,4
Campingplätze	943	-26,8	78	+52,9	4 173	+15,2	378	+145,5
<b>Sonstige Gemeinden</b>	<b>1 188 872</b>	<b>+2,8</b>	<b>267 581</b>	<b>-2,4</b>	<b>2 432 424</b>	<b>+3,4</b>	<b>554 534</b>	<b>+0,4</b>
Hotels	722 626	+2,9	179 976	-0,6	1 204 147	+2,3	329 562	-1,2
Gasthöfe	11 294	+0,2	1 712	+40,3	25 302	-1,5	4 111	-11,6
Pensionen	8 565	+20,4	1 481	+59,4	24 544	+9,8	5 389	+47,9
Hotels garnis	307 627	+5,5	75 196	+0,2	574 598	+6,5	164 810	+3,7
Erholungs-, Ferien-, Schulungsheime	79 112	+1,2	1 056	-64,4	287 467	+4,0	7 501	+13,5
Ferienhäuser, -wohnungen, -zentren	7 102	-59,5	1 931	-69,3	72 443	-6,3	27 353	-9,8
Hütten, Jugendherbergen u. Ä.	41 520	+11,1	5 528	-3,8	84 265	+13,4	12 597	+1,4
Vorsorge- und Reha-Kliniken	5 845	-4,4	108	-10,7	149 689	+1,6	2 138	+113,6
Campingplätze	5 181	+17,8	593	-11,8	9 969	-17,3	1 073	-22,2
<b>Nordrhein-Westfalen</b>	<b>1 408 254</b>	<b>+3,7</b>	<b>310 002</b>	<b>-1,3</b>	<b>3 224 287</b>	<b>+4,0</b>	<b>666 907</b>	<b>+1,6</b>
<b>Hotels</b>	<b>831 062</b>	<b>+3,8</b>	<b>206 179</b>	<b>+0,6</b>	<b>1 414 288</b>	<b>+3,1</b>	<b>385 399</b>	<b>+0,3</b>
<b>Gasthöfe</b>	<b>18 133</b>	<b>+9,0</b>	<b>3 613</b>	<b>+38,1</b>	<b>41 410</b>	<b>+6,3</b>	<b>8 449</b>	<b>+0,8</b>
<b>Pensionen</b>	<b>17 847</b>	<b>+16,2</b>	<b>3 231</b>	<b>+55,2</b>	<b>50 645</b>	<b>+5,2</b>	<b>9 348</b>	<b>+33,4</b>
<b>Hotels garnis</b>	<b>325 600</b>	<b>+5,8</b>	<b>78 418</b>	<b>+0,3</b>	<b>611 671</b>	<b>+7,6</b>	<b>174 380</b>	<b>+5,3</b>
<b>Erholungs-, Ferien-, Schulungsheime</b>	<b>106 072</b>	<b>+1,2</b>	<b>1 321</b>	<b>-59,8</b>	<b>364 339</b>	<b>+3,3</b>	<b>8 595</b>	<b>+13,9</b>
<b>Ferienhäuser, -wohnungen, -zentren</b>	<b>25 189</b>	<b>-29,1</b>	<b>9 959</b>	<b>-35,0</b>	<b>144 368</b>	<b>-1,6</b>	<b>59 849</b>	<b>-6,5</b>
<b>Hütten, Jugendherbergen u. Ä.</b>	<b>55 343</b>	<b>+13,2</b>	<b>5 980</b>	<b>-5,2</b>	<b>114 019</b>	<b>+18,5</b>	<b>13 683</b>	<b>+1,0</b>
<b>Vorsorge- und Reha-Kliniken</b>	<b>20 037</b>	<b>-1,9</b>	<b>154</b>	<b>-14,9</b>	<b>461 491</b>	<b>+1,2</b>	<b>4 028</b>	<b>+26,6</b>
<b>Campingplätze</b>	<b>8 971</b>	<b>+6,8</b>	<b>1 147</b>	<b>+0,7</b>	<b>22 056</b>	<b>+0,5</b>	<b>3 176</b>	<b>+22,2</b>

Anmerkungen Seite 9

## 2.3 Kapazität und Leistung der Beherbergungsstätten nach Reisegebieten und Betriebsarten

Januar 2015

Reisegebiet Betriebsart	Betriebe		Betten			Mittlere Aufenthaltsdauer <sup>3)</sup>	
	geöffnete	Veränderung <sup>1)</sup>	angebotene	Veränderung <sup>1)</sup>	mittlere Auslastung <sup>2)</sup>	aller Gäste	ausländischer Gäste
<b>Eifel und Region Aachen</b>	<b>424</b>	<b>+0,2</b>	<b>20 029</b>	<b>+7,7</b>	<b>24,0</b>	<b>2,4</b>	<b>2,4</b>
Hotels	150	+0,7	6 470	+0,5	26,6	1,7	1,7
Gasthöfe	20	-13,0	337	-9,2	.	.	.
Pensionen	20	+5,3	290	+9,0	.	.	.
Hotels garnis	71	+9,2	3 487	+20,8	28,3	1,9	2,8
Erholungs-, Ferien-, Schulungsheime	48	-2,0	2 823	+0,4	21,8	3,0	6,2
Ferienhäuser, -wohnungen, -zentren	42	-8,7	3 299	+36,0	.	.	.
Hütten, Jugendherbergen u. Ä.	30	-3,2	2 514	+1,1	14,3	2,6	2,4
Vorsorge- und Reha-Kliniken	6	-25,0	809	-11,5	.	.	.
Campingplätze	37	+12,1	.	.	.	3,1	2,5
<b>Niederrhein</b>	<b>564</b>	<b>-0,7</b>	<b>28 234</b>	<b>+1,2</b>	<b>27,1</b>	<b>2,0</b>	<b>1,9</b>
Hotels	247	-0,4	15 450	+1,3	25,1	1,6	1,7
Gasthöfe	46	+2,2	892	+4,4	18,6	2,2	2,6
Pensionen	24	-7,7	575	-5,1	20,1	2,6	1,6
Hotels garnis	104	-2,8	4 311	+1,0	28,3	2,0	2,5
Erholungs-, Ferien-, Schulungsheime	28	-9,7	2 881	-5,2	.	.	.
Ferienhäuser, -wohnungen, -zentren	35	+9,4	769	+7,3	.	.	.
Hütten, Jugendherbergen u. Ä.	23	+4,5	2 183	+9,0	20,0	1,9	3,2
Vorsorge- und Reha-Kliniken	9	-	1 173	+2,6	85,2	25,6	15,1
Campingplätze	48	-	.	.	.	1,9	1,9
<b>Münsterland</b>	<b>541</b>	<b>+0,6</b>	<b>25 185</b>	<b>+0,8</b>	<b>28,9</b>	<b>2,5</b>	<b>2,1</b>
Hotels	280	-1,4	12 888	+0,7	23,6	1,7	1,9
Gasthöfe	42	-4,5	707	-2,9	16,5	2,3	2,4
Pensionen	42	+2,4	1 127	+1,3	14,3	2,5	3,0
Hotels garnis	47	+4,4	2 266	+4,3	27,3	1,8	2,0
Erholungs-, Ferien-, Schulungsheime	41	-	5 523	-1,8	46,5	5,0	2,6
Ferienhäuser, -wohnungen, -zentren	42	+2,4	997	+6,6	17,0	4,5	15,7
Hütten, Jugendherbergen u. Ä.	16	+14,3	1 171	+7,3	16,0	1,9	1,4
Vorsorge- und Reha-Kliniken	4	-	506	-	80,2	22,1	-
Campingplätze	27	+12,5	.	.	.	3,1	1,7
<b>Teutoburger Wald</b>	<b>775</b>	<b>-0,3</b>	<b>39 241</b>	<b>+0,1</b>	<b>35,0</b>	<b>3,5</b>	<b>2,8</b>
Hotels	299	-1,0	15 493	+0,5	26,4	1,8	2,5
Gasthöfe	78	-3,7	1 295	-0,5	16,7	2,2	2,4
Pensionen	114	+0,9	2 860	-1,8	15,9	3,4	7,0
Hotels garnis	75	+1,4	3 579	+1,0	29,5	1,9	2,2
Erholungs-, Ferien-, Schulungsheime	51	+2,0	3 632	+0,8	27,6	2,6	3,7
Ferienhäuser, -wohnungen, -zentren	48	-4,0	1 467	-13,0	9,9	6,6	20,6
Hütten, Jugendherbergen u. Ä.	33	+10,0	2 346	+5,0	14,5	2,2	10,8
Vorsorge- und Reha-Kliniken	40	+2,6	8 569	+0,7	74,4	21,4	42,7
Campingplätze	37	-2,6	.	.	.	3,0	2,7
<b>Sauerland</b>	<b>871</b>	<b>-1,4</b>	<b>42 290</b>	<b>-0,2</b>	<b>32,7</b>	<b>3,3</b>	<b>3,2</b>
Hotels	276	-1,4	13 710	-0,2	31,5	2,1	2,3
Gasthöfe	127	-5,2	2 488	-3,5	21,2	2,3	2,3
Pensionen	117	-3,3	2 351	-2,3	.	.	.
Hotels garnis	39	-	1 671	+1,6	.	.	.
Erholungs-, Ferien-, Schulungsheime	60	-4,8	5 163	-4,4	29,7	2,9	3,4
Ferienhäuser, -wohnungen, -zentren	136	+2,3	9 935	+2,6	36,2	5,8	5,6
Hütten, Jugendherbergen u. Ä.	51	-	3 374	+0,7	11,9	2,0	1,7
Vorsorge- und Reha-Kliniken	24	-	3 598	-	.	.	.
Campingplätze	41	+7,9	.	.	.	.	.
<b>Siegerland-Wittgenstein</b>	<b>119</b>	<b>+1,7</b>	<b>4 940</b>	<b>+3,2</b>	<b>37,1</b>	<b>3,9</b>	<b>2,3</b>
Hotels	48	-2,0	1 985	-0,8	29,3	1,8	2,2
Gasthöfe	19	-	282	-3,8	15,1	3,0	1,7
Pensionen	14	-	208	-2,3	16,4	3,1	2,7
Hotels garnis	9	+12,5	248	+6,9	31,0	1,8	1,8
Erholungs-, Ferien-, Schulungsheime	12	-	761	-	16,7	2,8	3,2
Ferienhäuser, -wohnungen, -zentren	5	-	77	-6,1	17,3	4,1	4,9
Hütten, Jugendherbergen u. Ä.	2	-	84	-	.	.	.
Vorsorge- und Reha-Kliniken	7	+16,7	1 295	+15,7	73,2	28,2	9,5
Campingplätze	3	+50,0	.	.	.	.	.

Anmerkungen Seite 9

# Noch: 2.3 Kapazität und Leistung der Beherbergungsstätten nach Reisegebieten und Betriebsarten

Januar 2015

Reisegebiet Betriebsart	Ankünfte				Übernachtungen			
	aller Gäste	Verände- rung <sup>1)</sup>	aus- ländischer Gäste	Verände- rung <sup>1)</sup>	aller Gäste	Verände- rung <sup>1)</sup>	aus- ländischer Gäste	Verände- rung <sup>1)</sup>
<b>Eifel und Region Aachen</b>	<b>62 701</b>	<b>+10,6</b>	<b>13 123</b>	<b>+0,4</b>	<b>150 214</b>	<b>+8,8</b>	<b>31 743</b>	<b>+8,3</b>
Hotels	31 083	+12,3	8 626	+3,9	51 611	+8,3	14 942	+5,7
Gasthöfe	.	.	.	.	.	.	.	.
Pensionen	.	.	.	.	.	.	.	.
Hotels garnis	15 508	+19,1	2 861	+1,4	29 864	+32,6	8 093	+39,2
Erholungs-, Ferien-, Schulungsheime	6 243	-0,8	51	-	18 926	-7,7	317	+35,5
Ferienhäuser, -wohnungen, -zentren	.	.	.	.	.	.	.	.
Hütten, Jugendherbergen u. Ä.	4 295	+9,5	231	-21,2	11 078	+42,0	543	-9,5
Vorsorge- und Reha-Kliniken	.	.	.	.	.	.	.	.
Campingplätze	1 406	-4,7	252	+5,4	4 406	+25,0	624	+53,3
<b>Niederrhein</b>	<b>117 998</b>	<b>+3,5</b>	<b>22 199</b>	<b>+4,0</b>	<b>239 998</b>	<b>+0,9</b>	<b>42 471</b>	<b>-1,9</b>
Hotels	75 733	+5,2	17 431	+5,3	119 379	-1,6	29 254	-5,8
Gasthöfe	2 304	-2,2	341	-15,0	5 057	+1,1	876	-11,5
Pensionen	1 397	-3,7	93	+19,2	3 585	-14,7	148	+10,4
Hotels garnis	18 922	+2,7	3 401	+2,0	37 436	+7,8	8 453	+21,5
Erholungs-, Ferien-, Schulungsheime	.	.	.	.	.	.	.	.
Ferienhäuser, -wohnungen, -zentren	.	.	.	.	.	.	.	.
Hütten, Jugendherbergen u. Ä.	6 929	+28,2	168	+43,6	13 491	+27,5	544	+77,2
Vorsorge- und Reha-Kliniken	1 211	+1,3	70	x	30 992	+8,0	1 054	+379,1
Campingplätze	2 337	-23,3	386	-21,5	4 485	-25,2	739	-19,3
<b>Münsterland</b>	<b>89 625</b>	<b>+0,8</b>	<b>8 458</b>	<b>-2,7</b>	<b>223 068</b>	<b>-0,3</b>	<b>17 736</b>	<b>-3,6</b>
Hotels	54 502	+2,5	6 262	-4,5	92 338	+2,2	11 759	-8,4
Gasthöfe	1 542	-7,5	101	+40,3	3 586	-4,7	241	+15,9
Pensionen	1 936	+13,4	384	+36,7	4 785	-16,0	1 156	-10,3
Hotels garnis	10 818	-0,5	1 164	-13,9	18 944	+2,3	2 311	-9,2
Erholungs-, Ferien-, Schulungsheime	15 678	-4,0	173	+293,2	78 601	-2,1	449	+184,2
Ferienhäuser, -wohnungen, -zentren	1 162	+25,2	89	+12,7	5 221	+7,4	1 397	+67,1
Hütten, Jugendherbergen u. Ä.	3 027	-0,7	178	-27,0	5 811	-1,7	245	-39,8
Vorsorge- und Reha-Kliniken	569	-8,7	-	-100,0	12 581	-0,1	-	-100,0
Campingplätze	391	-23,8	107	+69,8	1 201	-27,7	178	+71,2
<b>Teutoburger Wald</b>	<b>120 087</b>	<b>-1,1</b>	<b>11 150</b>	<b>-15,4</b>	<b>422 990</b>	<b>+0,2</b>	<b>31 250</b>	<b>-13,4</b>
Hotels	68 481	-2,9	7 758	-19,8	124 104	-3,7	19 366	-10,9
Gasthöfe	2 997	+28,5	766	+119,5	6 540	-4,7	1 850	-29,9
Pensionen	4 126	-16,0	147	-35,2	14 049	-8,8	1 031	+13,7
Hotels garnis	17 210	-	2 104	-7,6	32 258	+2,0	4 626	-13,5
Erholungs-, Ferien-, Schulungsheime	11 848	+6,9	91	-16,5	30 925	+7,7	338	-29,4
Ferienhäuser, -wohnungen, -zentren	683	-34,0	45	-78,0	4 489	-26,4	925	-48,3
Hütten, Jugendherbergen u. Ä.	4 678	+7,5	112	-16,4	10 507	+3,4	1 213	+33,6
Vorsorge- und Reha-Kliniken	9 216	+3,1	39	+5,4	197 565	+2,9	1 665	-8,2
Campingplätze	848	-20,2	88	-46,0	2 553	-1,9	236	-50,9
<b>Sauerland</b>	<b>131 408</b>	<b>+2,4</b>	<b>30 026</b>	<b>+2,1</b>	<b>433 251</b>	<b>+6,6</b>	<b>97 468</b>	<b>+11,5</b>
Hotels	63 947	+13,3	16 303	+27,3	132 385	+11,4	36 986	+24,8
Gasthöfe	6 950	+25,3	1 980	+44,3	16 301	+22,3	4 519	+28,0
Pensionen	.	.	.	.	.	.	.	.
Hotels garnis	.	.	.	.	.	.	.	.
Erholungs-, Ferien-, Schulungsheime	16 544	-0,6	185	-6,1	47 436	+5,7	623	+21,9
Ferienhäuser, -wohnungen, -zentren	19 319	-33,1	8 541	-34,2	111 368	+2,2	48 132	-1,0
Hütten, Jugendherbergen u. Ä.	6 277	+27,3	178	-4,8	12 462	+20,3	298	-24,0
Vorsorge- und Reha-Kliniken	.	.	.	.	.	.	.	.
Campingplätze	.	.	.	.	.	.	.	.
<b>Siegerland-Wittgenstein</b>	<b>14 726</b>	<b>-5,6</b>	<b>2 880</b>	<b>-19,6</b>	<b>56 841</b>	<b>+6,2</b>	<b>6 516</b>	<b>-7,1</b>
Hotels	9 964	-6,7	2 622	-20,3	18 018	-7,4	5 831	-4,2
Gasthöfe	437	-24,9	17	-34,6	1 319	-10,0	29	-38,3
Pensionen	344	-19,2	41	+127,8	1 056	-31,1	110	-20,3
Hotels garnis	1 328	+17,8	150	-14,8	2 384	+29,7	268	-24,5
Erholungs-, Ferien-, Schulungsheime	1 414	-5,2	5	-80,0	3 932	-3,6	16	-91,4
Ferienhäuser, -wohnungen, -zentren	101	+5,2	14	+180,0	414	+13,1	69	+102,9
Hütten, Jugendherbergen u. Ä.	.	.	.	.	.	.	.	.
Vorsorge- und Reha-Kliniken	1 040	+6,9	2	-60,0	29 369	+20,0	19	-75,0
Campingplätze	.	.	.	.	.	.	.	.

Anmerkungen Seite 9

# Noch: 2.3 Kapazität und Leistung der Beherbergungsstätten nach Reisegebieten und Betriebsarten

Januar 2015

Reisegebiet Betriebsart	Betriebe		Betten			Mittlere Aufenthaltsdauer <sup>3)</sup>	
	geöffnete	Veränderung <sup>1)</sup>	angebotene	Veränderung <sup>1)</sup>	mittlere Auslastung <sup>2)</sup>	aller Gäste	ausländischer Gäste
<b>Bergisches Land</b>	<b>208</b>	<b>+5,1</b>	<b>10 925</b>	<b>+2,2</b>	<b>32,7</b>	<b>2,7</b>	<b>2,1</b>
Hotels	102	—	4 653	—0,5	25,6	1,7	1,9
Gasthöfe	6	—14,3	100	—15,3	21,6	3,0	1,7
Pensionen	7	+16,7	109	+4,8	16,2	2,1	1,0
Hotels garnis	23	—	1 055	+0,6	29,1	2,1	2,7
Erholungs-, Ferien-, Schulungsheime	36	+16,1	2 582	+11,7	28,1	2,1	2,6
Ferienhäuser, -wohnungen, -zentren	5	+66,7	133	+44,6	.	.	.
Hütten, Jugendherbergen u. Ä.	12	—	1 028	—4,6	21,6	2,3	2,5
Vorsorge- und Reha-Kliniken	8	—	1 265	—	83,8	23,7	57,5
Campingplätze	9	+50,0	.	.	.	.	.
<b>Bonn und Rhein-Sieg-Kreis</b>	<b>261</b>	<b>—4,7</b>	<b>18 542</b>	<b>—2,2</b>	<b>31,0</b>	<b>2,0</b>	<b>2,3</b>
Hotels	113	—2,6	9 704	—1,5	30,1	1,7	1,9
Gasthöfe	21	—16,0	415	—10,4	.	.	.
Pensionen	6	—	169	—	.	.	.
Hotels garnis	75	—2,6	4 036	+2,1	31,4	2,0	2,8
Erholungs-, Ferien-, Schulungsheime	28	—	3 133	—5,1	34,5	2,8	3,1
Ferienhäuser, -wohnungen, -zentren	6	—	150	+5,6	9,7	3,6	3,0
Hütten, Jugendherbergen u. Ä.	4	—20,0	652	—15,5	19,5	1,9	2,1
Vorsorge- und Reha-Kliniken	3	—25,0	283	—6,9	77,1	35,1	59,7
Campingplätze	5	—28,6	.	.	.	.	.
<b>Köln und Rhein-Erft-Kreis</b>	<b>424</b>	<b>+9,0</b>	<b>40 170</b>	<b>+9,8</b>	<b>40,8</b>	<b>1,9</b>	<b>2,0</b>
Hotels	163	+10,1	22 359	+7,2	39,1	1,7	1,8
Gasthöfe	18	+5,9	313	+5,4	.	.	.
Pensionen	14	+40,0	380	+49,6	34,3	2,6	3,2
Hotels garnis	189	+5,0	12 794	+13,1	41,9	1,8	2,1
Erholungs-, Ferien-, Schulungsheime	12	+9,1	2 116	+9,9	51,6	12,5	x
Ferienhäuser, -wohnungen, -zentren	7	+40,0	153	+28,6	36,1	6,6	7,8
Hütten, Jugendherbergen u. Ä.	11	+22,2	1 741	+9,7	.	.	.
Vorsorge- und Reha-Kliniken	4	+33,3	314	+36,5	80,1	37,7	34,6
Campingplätze	6	—	.	.	.	.	.
<b>Düsseldorf und Kreis Mettmann</b>	<b>326</b>	<b>—0,6</b>	<b>32 795</b>	<b>+0,7</b>	<b>43,2</b>	<b>1,8</b>	<b>1,9</b>
Hotels	121	—0,8	19 921	+1,2	41,7	1,7	1,8
Gasthöfe	5	—	69	+1,5	.	.	.
Pensionen	4	—	74	—	.	.	.
Hotels garnis	183	+0,5	11 300	+0,4	46,9	2,0	2,3
Erholungs-, Ferien-, Schulungsheime	7	—12,5	678	—5,4	.	.	.
Ferienhäuser, -wohnungen, -zentren	2	—33,3	28	—28,2	.	.	.
Hütten, Jugendherbergen u. Ä.	4	—	725	—	24,9	2,0	2,3
Vorsorge- und Reha-Kliniken	—	—	—	—	—	—	—
Campingplätze	—	—	.	.	.	—	—
<b>Ruhrgebiet</b>	<b>586</b>	<b>—0,2</b>	<b>41 358</b>	<b>+0,5</b>	<b>32,7</b>	<b>2,0</b>	<b>1,9</b>
Hotels	276	—	21 884	+0,3	30,4	1,6	1,8
Gasthöfe	27	—10,0	463	—7,6	16,3	2,2	2,2
Pensionen	18	+5,9	401	+19,0	32,5	2,7	3,7
Hotels garnis	143	—1,4	8 858	—2,2	32,4	1,7	2,0
Erholungs-, Ferien-, Schulungsheime	41	—	4 942	+2,8	37,0	3,5	13,3
Ferienhäuser, -wohnungen, -zentren	11	+10,0	251	+5,5	18,9	8,4	28,5
Hütten, Jugendherbergen u. Ä.	32	+3,2	3 030	+5,1	20,3	1,9	1,8
Vorsorge- und Reha-Kliniken	8	—	1 529	+0,3	85,3	26,2	23,0
Campingplätze	30	+3,4	.	.	.	1,6	1,8
<b>Bergisches Städtedreieck</b>	<b>86</b>	<b>—</b>	<b>5 511</b>	<b>+0,2</b>	<b>32,8</b>	<b>2,4</b>	<b>2,1</b>
Hotels	42	+2,4	2 608	+1,9	28,9	1,8	2,0
Gasthöfe	2	—	22	—	.	.	.
Pensionen	—	—	—	—	—	—	—
Hotels garnis	22	—4,3	1 346	—1,6	33,3	2,0	2,3
Erholungs-, Ferien-, Schulungsheime	8	—	685	—0,4	30,1	3,0	3,1
Ferienhäuser, -wohnungen, -zentren	3	—	62	—13,9	23,3	8,8	—
Hütten, Jugendherbergen u. Ä.	6	—	462	—	.	.	.
Vorsorge- und Reha-Kliniken	2	—	326	—	.	.	.
Campingplätze	1	—	.	.	.	.	.
<b>Nordrhein-Westfalen</b>	<b>5 185</b>	<b>+0,3</b>	<b>309 220</b>	<b>+2,0</b>	<b>33,8</b>	<b>2,3</b>	<b>2,2</b>
Hotels	2 117	—	147 125	+1,4	31,4	1,7	1,9
Gasthöfe	411	—4,9	7 383	—2,8	18,3	2,3	2,3
Pensionen	380	+0,8	8 544	+1,1	19,4	2,8	2,9
Hotels garnis	980	+1,2	54 951	+4,2	36,3	1,9	2,2
Erholungs-, Ferien-, Schulungsheime	372	—0,3	34 919	—0,2	33,9	3,4	6,5
Ferienhäuser, -wohnungen, -zentren	342	+1,5	17 321	+6,7	26,9	5,7	6,0
Hütten, Jugendherbergen u. Ä.	224	+3,2	19 310	+2,9	19,2	2,1	2,3
Vorsorge- und Reha-Kliniken	115	—	19 667	+1,2	75,8	23,0	26,2
Campingplätze	244	+5,2	.	.	.	2,5	2,8

Anmerkungen Seite 9

# Noch: 2.3 Kapazität und Leistung der Beherbergungsstätten nach Reisegebieten und Betriebsarten

Januar 2015

Reisegebiet Betriebsart	Ankünfte				Übernachtungen			
	aller Gäste	Verände- rung <sup>1)</sup>	aus- ländischer Gäste	Verände- rung <sup>1)</sup>	aller Gäste	Verände- rung <sup>1)</sup>	aus- ländischer Gäste	Verände- rung <sup>1)</sup>
<b>Bergisches Land</b>	<b>41 127</b>	<b>+8,2</b>	<b>5 826</b>	<b>-3,8</b>	<b>110 004</b>	<b>+4,7</b>	<b>12 455</b>	<b>-1,4</b>
Hotels	21 178	+1,7	4 693	-3,4	36 929	+0,4	9 144	-4,3
Gasthöfe	212	-35,4	20	+42,9	638	-4,5	34	+88,9
Pensionen	261	-16,1	8	-66,7	541	-19,0	8	-66,7
Hotels garnis	4 551	+4,4	826	+4,3	9 502	+5,7	2 263	+12,0
Erholungs-, Ferien-, Schulungsheime	10 378	+24,9	253	-10,3	22 302	+22,0	653	-14,9
Ferienhäuser, -wohnungen, -zentren	.	.	.	.	.	.	.	.
Hütten, Jugendherbergen u. Ä.	2 906	+39,3	4	-94,9	6 542	+47,8	10	-90,4
Vorsorge- und Reha-Kliniken	1 390	-5,1	4	-	32 880	-4,1	230	+53,3
Campingplätze	.	.	.	.	.	.	.	.
<b>Bonn und Rhein-Sieg-Kreis</b>	<b>87 376</b>	<b>+0,8</b>	<b>12 255</b>	<b>+3,3</b>	<b>174 865</b>	<b>-0,1</b>	<b>27 670</b>	<b>+5,5</b>
Hotels	52 977	+4,6	8 602	+4,9	87 844	+2,5	16 659	+3,9
Gasthöfe	.	.	.	.	.	.	.	.
Pensionen	.	.	.	.	.	.	.	.
Hotels garnis	18 999	-8,6	3 136	-1,0	38 835	-3,0	8 830	+7,5
Erholungs-, Ferien-, Schulungsheime	11 516	+6,0	170	+18,1	32 695	-0,7	525	-19,6
Ferienhäuser, -wohnungen, -zentren	125	+9,6	70	-23,9	450	-17,7	210	-23,4
Hütten, Jugendherbergen u. Ä.	2 102	-15,6	200	+18,3	3 937	-3,5	420	+53,3
Vorsorge- und Reha-Kliniken	193	-27,2	3	-40,0	6 765	-13,1	179	+12,6
Campingplätze	.	.	.	.	.	.	.	.
<b>Köln und Rhein-Erft-Kreis</b>	<b>268 793</b>	<b>+14,2</b>	<b>76 693</b>	<b>-3,2</b>	<b>504 309</b>	<b>+13,6</b>	<b>153 170</b>	<b>-0,3</b>
Hotels	159 979	+10,8	46 103	-6,2	267 342	+10,2	83 643	-6,3
Gasthöfe	.	.	.	.	.	.	.	.
Pensionen	1 566	+64,3	748	+106,6	4 005	+58,4	2 364	+93,6
Hotels garnis	90 718	+22,3	26 184	+8,9	164 918	+19,2	54 615	+7,8
Erholungs-, Ferien-, Schulungsheime	2 702	-45,5	32	-98,5	33 825	+10,0	3 648	-7,5
Ferienhäuser, -wohnungen, -zentren	259	-56,8	166	-65,2	1 710	-17,1	1 289	-15,7
Hütten, Jugendherbergen u. Ä.	.	.	.	.	.	.	.	.
Vorsorge- und Reha-Kliniken	207	+1,0	8	-38,5	7 798	+18,7	277	+7,4
Campingplätze	.	.	.	.	.	.	.	.
<b>Düsseldorf und Kreis Mettmann</b>	<b>242 909</b>	<b>-0,5</b>	<b>89 325</b>	<b>+2,3</b>	<b>434 799</b>	<b>+2,6</b>	<b>172 588</b>	<b>+4,2</b>
Hotels	155 045	-1,0	61 229	+5,1	256 412	+1,2	108 944	+5,6
Gasthöfe	.	.	.	.	.	.	.	.
Pensionen	.	.	.	.	.	.	.	.
Hotels garnis	81 533	+1,0	27 353	-2,5	160 886	+3,6	61 855	+2,5
Erholungs-, Ferien-, Schulungsheime	.	.	.	.	.	.	.	.
Ferienhäuser, -wohnungen, -zentren	.	.	.	.	.	.	.	.
Hütten, Jugendherbergen u. Ä.	2 839	-10,3	613	-33,0	5 598	-6,2	1 389	-23,8
Vorsorge- und Reha-Kliniken	-	-	-	-	-	-	-	-
Campingplätze	-	-	-	-	-	-	-	-
<b>Ruhrgebiet</b>	<b>208 037</b>	<b>+0,4</b>	<b>34 614</b>	<b>-6,1</b>	<b>418 062</b>	<b>-1,2</b>	<b>66 595</b>	<b>-3,8</b>
Hotels	125 228	-0,3	24 201	-3,9	204 769	-0,8	44 166	-4,9
Gasthöfe	1 026	+2,3	113	+56,9	2 275	+13,4	250	+33,0
Pensionen	1 481	+75,1	91	+122,0	4 034	+59,0	336	+160,5
Hotels garnis	51 500	-2,7	9 123	-9,8	88 403	-2,4	18 134	-3,8
Erholungs-, Ferien-, Schulungsheime	16 125	+9,3	88	+60,0	56 406	-1,7	1 169	x
Ferienhäuser, -wohnungen, -zentren	174	-52,8	14	-66,7	1 469	-42,6	399	-63,8
Hütten, Jugendherbergen u. Ä.	10 067	+5,7	923	-25,9	18 873	+8,4	1 691	-21,5
Vorsorge- und Reha-Kliniken	1 545	-2,8	16	-82,2	40 413	-5,5	368	+111,5
Campingplätze	891	+26,4	45	+66,7	1 420	-1,3	82	+182,8
<b>Bergisches Städtedreieck</b>	<b>23 467</b>	<b>+7,1</b>	<b>3 453</b>	<b>-2,0</b>	<b>55 886</b>	<b>+15,8</b>	<b>7 245</b>	<b>-0,9</b>
Hotels	12 945	+8,0	2 349	+8,5	23 157	+12,9	4 705	+9,6
Gasthöfe	.	.	.	.	.	.	.	.
Pensionen	-	-	-	-	-	-	-	-
Hotels garnis	7 051	-1,9	1 076	-12,8	13 912	-0,9	2 454	-10,8
Erholungs-, Ferien-, Schulungsheime	2 135	+29,0	17	-48,5	6 370	+18,3	52	-35,0
Ferienhäuser, -wohnungen, -zentren	51	+54,5	-	-	447	+184,7	-	-
Hütten, Jugendherbergen u. Ä.	.	.	.	.	.	.	.	.
Vorsorge- und Reha-Kliniken	.	.	.	.	.	.	.	.
Campingplätze	.	.	.	.	.	.	.	.
<b>Nordrhein-Westfalen</b>	<b>1 408 254</b>	<b>+3,7</b>	<b>310 002</b>	<b>-1,3</b>	<b>3 224 287</b>	<b>+4,0</b>	<b>666 907</b>	<b>+1,6</b>
Hotels	831 062	+3,8	206 179	+0,6	1 414 288	+3,1	385 399	+0,3
Gasthöfe	18 133	+9,0	3 613	+38,1	41 410	+6,3	8 449	+0,8
Pensionen	17 847	+16,2	3 231	+55,2	50 645	+5,2	9 348	+33,4
Hotels garnis	325 600	+5,8	78 418	+0,3	611 671	+7,6	174 380	+5,3
Erholungs-, Ferien-, Schulungsheime	106 072	+1,2	1 321	-59,8	364 339	+3,3	8 595	+13,9
Ferienhäuser, -wohnungen, -zentren	25 189	-29,1	9 959	-35,0	144 368	-1,6	59 849	-6,5
Hütten, Jugendherbergen u. Ä.	55 343	+13,2	5 980	-5,2	114 019	+18,5	13 683	+1,0
Vorsorge- und Reha-Kliniken	20 037	-1,9	154	-14,9	461 491	+1,2	4 028	+26,6
Campingplätze	8 971	+6,8	1 147	+0,7	22 056	+0,5	3 176	+22,2

Anmerkungen Seite 9

## 2.4 Leistung der Beherbergungsstätten nach Reisegebieten und Herkunftsländern

Januar 2015

Reisegebiet Herkunftsland (ständiger Wohnsitz)	Ankünfte		Übernachtungen			Mittlere Aufenthalts- dauer <sup>3)</sup>
	aller Gäste	Verän- derung <sup>1)</sup>	aller Gäste	Verän- derung <sup>1)</sup>	Anteil <sup>2)</sup>	
<b>Eifel und Region Aachen</b>	<b>62 701</b>	<b>+10,6</b>	<b>150 214</b>	<b>+8,8</b>	<b>100</b>	<b>2,4</b>
<b>Bundesrepublik Deutschland</b>	<b>49 578</b>	<b>+13,6</b>	<b>118 471</b>	<b>+8,9</b>	<b>78,9</b>	<b>2,4</b>
<b>Ausland</b>	<b>13 123</b>	<b>+0,4</b>	<b>31 743</b>	<b>+8,3</b>	<b>21,1</b>	<b>2,4</b>
<b>Europa</b>	<b>10 969</b>	<b>-1,1</b>	<b>24 842</b>	<b>+2,5</b>	<b>78,3</b>	<b>2,3</b>
EU-Länder	9 932	-1,7	22 647	+2,9	71,3	2,3
Belgien	3 104	-7,9	6 036	-1,2	19,0	1,9
Bulgarien	17	-37,0	31	-22,5	0,1	1,8
Dänemark	128	+50,6	185	+6,3	0,6	1,4
Estland	9	+12,5	15	-	-	1,7
Finnland	107	+59,7	405	+261,6	1,3	3,8
Frankreich	953	+20,0	1 525	+27,5	4,8	1,6
Griechenland	96	+231,0	706	+327,9	2,2	7,4
Republik Irland	28	-54,8	65	-40,9	0,2	2,3
Italien	384	+13,6	810	+11,6	2,6	2,1
Kroatien	16	-27,3	64	+18,5	0,2	4,0
Lettland	10	+100,0	10	+66,7	-	1,0
Litauen	21	+90,9	118	+187,8	0,4	5,6
Luxemburg	130	-4,4	211	-1,9	0,7	1,6
Malta	2	-86,7	2	-94,3	-	1,0
Niederlande	2 875	-5,0	8 140	-6,6	25,6	2,8
Österreich	272	+34,0	451	+22,9	1,4	1,7
Polen	313	-4,0	919	-6,2	2,9	2,9
Portugal	47	+56,7	79	+64,6	0,2	1,7
Rumänien	88	-23,5	129	-33,8	0,4	1,5
Schweden	133	-28,1	227	-29,9	0,7	1,7
Slowakische Republik	24	-7,7	31	+14,8	0,1	1,3
Slowenien	27	-74,5	68	-86,8	0,2	2,5
Spanien	189	+22,7	357	+38,4	1,1	1,9
Tschechische Republik	94	+54,1	150	+63,0	0,5	1,6
Ungarn	70	+2,9	580	+202,1	1,8	8,3
Vereinigtes Königreich	789	-5,4	1 305	-0,1	4,1	1,7
Zypern	6	x	28	x	0,1	4,7
Island	5	+150,0	5	+150,0	-	1,0
Norwegen	29	+26,1	36	-10,0	0,1	1,2
Russland	335	-8,5	792	-26,1	2,5	2,4
Schweiz	383	+1,3	649	+2,0	2,0	1,7
Türkei	107	+39,0	292	+100,0	0,9	2,7
Ukraine	39	-23,5	85	-15,0	0,3	2,2
sonstige europäische Länder	139	+56,2	336	+57,0	1,1	2,4
<b>Afrika</b>	<b>102</b>	<b>+6,3</b>	<b>1 137</b>	<b>+35,5</b>	<b>3,6</b>	<b>11,1</b>
Republik Südafrika	17	+54,5	67	-25,6	0,2	3,9
sonstige afrikanische Länder	85	-	1 070	+42,9	3,4	12,6
<b>Asien</b>	<b>1 021</b>	<b>+5,7</b>	<b>3 039</b>	<b>+34,0</b>	<b>9,6</b>	<b>3,0</b>
Arabische Golfstaaten	372	+2,2	1 057	+17,3	3,3	2,8
Volksrepublik China und Hongkong	229	-13,6	395	-13,4	1,2	1,7
Indien	40	-2,4	146	+47,5	0,5	3,7
Israel	20	+42,9	29	-32,6	0,1	1,5
Japan	193	+46,2	267	+51,7	0,8	1,4
Südkorea	85	+2,4	328	+6,1	1,0	3,9
Taiwan	20	+400,0	56	x	0,2	2,8
sonstige asiatische Länder	62	-1,6	761	+172,8	2,4	12,3
<b>Amerika</b>	<b>660</b>	<b>+5,3</b>	<b>1 746</b>	<b>+30,8</b>	<b>5,5</b>	<b>2,6</b>
Kanada	108	+163,4	174	+135,1	0,5	1,6
USA	437	-8,2	726	-19,5	2,3	1,7
sonstige nordamerikanische Länder	-	-	-	-	-	-
Mittelamerika und Karibik	24	+300,0	37	+270,0	0,1	1,5
Brasilien	77	-10,5	768	+159,5	2,4	10,0
sonstige südamerikanische Länder	14	-6,7	41	-4,7	0,1	2,9
<b>Australien</b>	<b>60</b>	<b>-6,3</b>	<b>150</b>	<b>+12,8</b>	<b>0,5</b>	<b>2,5</b>
<b>Neuseeland und Ozeanien</b>	<b>3</b>	<b>-40,0</b>	<b>3</b>	<b>-76,9</b>	<b>-</b>	<b>1,0</b>
<b>Ohne Angabe</b>	<b>308</b>	<b>+41,9</b>	<b>826</b>	<b>+68,2</b>	<b>2,6</b>	<b>2,7</b>

1) Veränderung gegenüber dem Vorjahreszeitraum in % – 2) Bei Übernachtungen von Gästen aus der Bundesrepublik Deutschland und dem Ausland: Anteil an allen Übernachtungen im Bundesgebiet; sonst: Anteil an allen Übernachtungen am Ausland zusammen. – 3) mittlere Aufenthaltsdauer in Tagen = Übernachtungen/ Ankünfte

## Noch: 2.4 Leistung der Beherbergungsstätten nach Reisegebieten und Herkunftsländern

Januar 2015

Reisegebiet Herkunftsland (ständiger Wohnsitz)	Ankünfte		Übernachtungen			Mittlere Aufenthalts- dauer <sup>3)</sup>
	aller Gäste	Verän- derung <sup>1)</sup>	aller Gäste	Verän- derung <sup>1)</sup>	Anteil <sup>2)</sup>	
<b>Niederrhein</b>	<b>117 998</b>	<b>+3,5</b>	<b>239 998</b>	<b>+0,9</b>	<b>100</b>	<b>2,0</b>
<b>Bundesrepublik Deutschland</b>	<b>95 799</b>	<b>+3,3</b>	<b>197 527</b>	<b>+1,5</b>	<b>82,3</b>	<b>2,1</b>
<b>Ausland</b>	<b>22 199</b>	<b>+4,0</b>	<b>42 471</b>	<b>-1,9</b>	<b>17,7</b>	<b>1,9</b>
<b>Europa</b>	<b>18 234</b>	<b>+3,8</b>	<b>32 468</b>	<b>-6,3</b>	<b>76,4</b>	<b>1,8</b>
EU-Länder	15 988	+3,8	27 850	-8,0	65,6	1,7
Belgien	1 233	-2,2	1 931	-6,7	4,5	1,6
Bulgarien	136	+91,5	300	-26,1	0,7	2,2
Dänemark	306	-5,6	490	-27,0	1,2	1,6
Estland	110	+134,0	144	+89,5	0,3	1,3
Finnland	182	+4,6	292	+1,7	0,7	1,6
Frankreich	1 340	+2,3	2 286	-7,7	5,4	1,7
Griechenland	98	+5,4	221	+16,3	0,5	2,3
Republik Irland	143	+26,5	184	-12,8	0,4	1,3
Italien	1 193	-0,7	2 072	-7,2	4,9	1,7
Kroatien	25	-40,5	67	-78,0	0,2	2,7
Lettland	44	+76,0	72	-11,1	0,2	1,6
Litauen	59	+5,4	97	-18,5	0,2	1,6
Luxemburg	163	-28,8	257	-27,6	0,6	1,6
Malta	11	-54,2	43	+26,5	0,1	3,9
Niederlande	5 261	-0,6	8 295	-4,8	19,5	1,6
Österreich	960	+21,5	1 893	+17,5	4,5	2,0
Polen	735	-7,1	1 940	-28,0	4,6	2,6
Portugal	146	+43,1	283	-44,3	0,7	1,9
Rumänien	266	+52,9	701	+56,8	1,7	2,6
Schweden	285	-10,9	423	-36,3	1,0	1,5
Slowakische Republik	126	+46,5	250	+43,7	0,6	2,0
Slowenien	62	-31,9	91	-77,4	0,2	1,5
Spanien	869	+16,8	1 757	-8,3	4,1	2,0
Tschechische Republik	325	+10,5	644	+6,1	1,5	2,0
Ungarn	160	+31,1	326	-0,3	0,8	2,0
Vereinigtes Königreich	1 735	+7,6	2 763	+2,4	6,5	1,6
Zypern	15	+150,0	28	+211,1	0,1	1,9
Island	11	-38,9	38	+65,2	0,1	3,5
Norwegen	176	-17,4	282	-52,8	0,7	1,6
Russland	315	-29,2	572	-40,2	1,3	1,8
Schweiz	891	+12,6	1 566	+18,8	3,7	1,8
Türkei	404	-8,2	1 009	+31,9	2,4	2,5
Ukraine	107	+17,6	380	+40,7	0,9	3,6
sonstige europäische Länder	342	+103,6	771	+82,3	1,8	2,3
<b>Afrika</b>	<b>109</b>	<b>-26,4</b>	<b>232</b>	<b>-5,3</b>	<b>0,5</b>	<b>2,1</b>
Republik Südafrika	11	-38,9	23	-55,8	0,1	2,1
sonstige afrikanische Länder	98	-24,6	209	+8,3	0,5	2,1
<b>Asien</b>	<b>1 073</b>	<b>+23,8</b>	<b>4 029</b>	<b>+53,1</b>	<b>9,5</b>	<b>3,8</b>
Arabische Golfstaaten	86	+68,6	1 021	+278,1	2,4	11,9
Volksrepublik China und Hongkong	539	+58,5	1 861	+127,0	4,4	3,5
Indien	56	+5,7	377	+50,2	0,9	6,7
Israel	48	-11,1	82	-57,1	0,2	1,7
Japan	80	-40,3	207	-59,3	0,5	2,6
Südkorea	54	+54,3	92	-15,6	0,2	1,7
Taiwan	29	+222,2	30	-14,3	0,1	1,0
sonstige asiatische Länder	181	-5,2	359	-19,7	0,8	2,0
<b>Amerika</b>	<b>964</b>	<b>-3,7</b>	<b>1 900</b>	<b>-19,9</b>	<b>4,5</b>	<b>2,0</b>
Kanada	61	+1,7	159	+23,3	0,4	2,6
USA	777	-7,9	1 384	-31,9	3,3	1,8
sonstige nordamerikanische Länder	9	+12,5	11	+37,5	-	1,2
Mittelamerika und Karibik	20	+25,0	34	+13,3	0,1	1,7
Brasilien	59	+59,5	187	+136,7	0,4	3,2
sonstige südamerikanische Länder	38	+5,6	125	+33,0	0,3	3,3
<b>Australien</b>	<b>35</b>	<b>-38,6</b>	<b>90</b>	<b>-33,8</b>	<b>0,2</b>	<b>2,6</b>
<b>Neuseeland und Ozeanien</b>	<b>12</b>	<b>-</b>	<b>24</b>	<b>+100,0</b>	<b>0,1</b>	<b>2,0</b>
<b>Ohne Angabe</b>	<b>1 772</b>	<b>+4,7</b>	<b>3 728</b>	<b>+14,7</b>	<b>8,8</b>	<b>2,1</b>

## Noch: 2.4 Leistung der Beherbergungsstätten nach Reisegebieten und Herkunftsländern

Januar 2015

Reisegebiet Herkunftsland (ständiger Wohnsitz)	Ankünfte		Übernachtungen			Mittlere Aufenthalts- dauer <sup>3)</sup>
	aller Gäste	Verän- derung <sup>1)</sup>	aller Gäste	Verän- derung <sup>1)</sup>	Anteil <sup>2)</sup>	
<b>Münsterland</b>	<b>89 625</b>	<b>+0,8</b>	<b>223 068</b>	<b>-0,3</b>	<b>100</b>	<b>2,5</b>
<b>Bundesrepublik Deutschland</b>	<b>81 167</b>	<b>+1,2</b>	<b>205 332</b>	<b>-</b>	<b>92,0</b>	<b>2,5</b>
<b>Ausland</b>	<b>8 458</b>	<b>-2,7</b>	<b>17 736</b>	<b>-3,6</b>	<b>8,0</b>	<b>2,1</b>
<b>Europa</b>	<b>7 170</b>	<b>-1,9</b>	<b>14 906</b>	<b>-2,9</b>	<b>84,0</b>	<b>2,1</b>
EU-Länder	6 230	+0,2	12 954	+1,3	73,0	2,1
Belgien	361	+0,3	575	-14,3	3,2	1,6
Bulgarien	39	+129,4	121	+332,1	0,7	3,1
Dänemark	276	+25,5	453	+39,4	2,6	1,6
Estland	12	-7,7	26	+73,3	0,1	2,2
Finnland	67	-19,3	103	-26,4	0,6	1,5
Frankreich	600	+9,5	953	-4,8	5,4	1,6
Griechenland	40	-25,9	58	-20,5	0,3	1,5
Republik Irland	15	-60,5	37	-11,9	0,2	2,5
Italien	422	+4,7	891	+45,6	5,0	2,1
Kroatien	39	+30,0	84	-38,7	0,5	2,2
Lettland	22	-4,3	98	+22,5	0,6	4,5
Litauen	23	-	44	+57,1	0,2	1,9
Luxemburg	70	-15,7	113	-8,1	0,6	1,6
Malta	-	-	-	-	-	-
Niederlande	2 132	+13,1	3 454	-2,6	19,5	1,6
Österreich	356	-12,3	675	-20,0	3,8	1,9
Polen	356	-25,2	2 160	+4,2	12,2	6,1
Portugal	51	+88,9	101	-1,0	0,6	2,0
Rumänien	53	-34,6	287	+22,1	1,6	5,4
Schweden	185	+52,9	261	+35,9	1,5	1,4
Slowakische Republik	51	-5,6	166	+37,2	0,9	3,3
Slowenien	25	+56,3	46	-57,4	0,3	1,8
Spanien	192	-11,1	340	-7,6	1,9	1,8
Tschechische Republik	137	-33,5	338	-32,3	1,9	2,5
Ungarn	61	+134,6	490	x	2,8	8,0
Vereinigtes Königreich	643	-20,2	1 074	-20,2	6,1	1,7
Zypern	2	-33,3	6	+20,0	-	3,0
Island	2	+100,0	4	+300,0	-	2,0
Norwegen	158	+116,4	193	+48,5	1,1	1,2
Russland	200	-13,0	571	-25,5	3,2	2,9
Schweiz	367	-17,2	700	-22,7	3,9	1,9
Türkei	95	-20,8	185	+3,4	1,0	1,9
Ukraine	24	-44,2	144	-37,1	0,8	6,0
sonstige europäische Länder	94	-48,6	155	-56,0	0,9	1,6
<b>Afrika</b>	<b>54</b>	<b>+42,1</b>	<b>217</b>	<b>+29,2</b>	<b>1,2</b>	<b>4,0</b>
Republik Südafrika	14	+75,0	81	+224,0	0,5	5,8
sonstige afrikanische Länder	40	+33,3	136	-4,9	0,8	3,4
<b>Asien</b>	<b>310</b>	<b>+0,6</b>	<b>732</b>	<b>+2,2</b>	<b>4,1</b>	<b>2,4</b>
Arabische Golfstaaten	49	+133,3	109	+49,3	0,6	2,2
Volksrepublik China und Hongkong	88	+7,3	303	+61,2	1,7	3,4
Indien	15	-54,5	22	-67,6	0,1	1,5
Israel	26	+62,5	48	+84,6	0,3	1,8
Japan	51	-21,5	83	-42,0	0,5	1,6
Südkorea	32	+10,3	74	+105,6	0,4	2,3
Taiwan	8	+14,3	12	-14,3	0,1	1,5
sonstige asiatische Länder	41	-25,5	81	-51,8	0,5	2,0
<b>Amerika</b>	<b>350</b>	<b>-5,1</b>	<b>799</b>	<b>-12,7</b>	<b>4,5</b>	<b>2,3</b>
Kanada	37	+23,3	75	+13,6	0,4	2,0
USA	258	-7,2	616	-10,7	3,5	2,4
sonstige nordamerikanische Länder	1	x	1	x	-	1,0
Mittelamerika und Karibik	5	-54,5	12	-42,9	0,1	2,4
Brasilien	24	-	49	+6,5	0,3	2,0
sonstige südamerikanische Länder	25	-3,8	46	-50,0	0,3	1,8
<b>Australien</b>	<b>26</b>	<b>+8,3</b>	<b>68</b>	<b>+28,3</b>	<b>0,4</b>	<b>2,6</b>
<b>Neuseeland und Ozeanien</b>	<b>23</b>	<b>x</b>	<b>37</b>	<b>x</b>	<b>0,2</b>	<b>1,6</b>
<b>Ohne Angabe</b>	<b>525</b>	<b>-18,1</b>	<b>977</b>	<b>-18,2</b>	<b>5,5</b>	<b>1,9</b>

Anmerkungen Seite 31

## Noch: 2.4 Leistung der Beherbergungsstätten nach Reisegebieten und Herkunftsländern

Januar 2015

Reisegebiet Herkunftsland (ständiger Wohnsitz)	Ankünfte		Übernachtungen			Mittlere Aufenthalts- dauer <sup>3)</sup>
	aller Gäste	Verän- derung <sup>1)</sup>	aller Gäste	Verän- derung <sup>1)</sup>	Anteil <sup>2)</sup>	
<b>Teutoburger Wald</b>	<b>120 087</b>	<b>-1,1</b>	<b>422 990</b>	<b>+0,2</b>	<b>100</b>	<b>3,5</b>
<b>Bundesrepublik Deutschland</b>	<b>108 937</b>	<b>+0,6</b>	<b>391 740</b>	<b>+1,5</b>	<b>92,6</b>	<b>3,6</b>
<b>Ausland</b>	<b>11 150</b>	<b>-15,4</b>	<b>31 250</b>	<b>-13,4</b>	<b>7,4</b>	<b>2,8</b>
<b>Europa</b>	<b>9 225</b>	<b>-15,0</b>	<b>21 455</b>	<b>-22,3</b>	<b>68,7</b>	<b>2,3</b>
EU-Länder	7 896	-12,6	18 101	-22,7	57,9	2,3
Belgien	433	-13,9	726	-11,7	2,3	1,7
Bulgarien	26	+8,3	80	+35,6	0,3	3,1
Dänemark	320	-29,8	480	-30,7	1,5	1,5
Estland	60	+328,6	89	+178,1	0,3	1,5
Finnland	70	-42,1	111	-51,5	0,4	1,6
Frankreich	650	-28,5	1 190	-28,4	3,8	1,8
Griechenland	79	+79,5	164	+64,0	0,5	2,1
Republik Irland	52	-14,8	110	-22,5	0,4	2,1
Italien	409	-5,5	755	-7,8	2,4	1,8
Kroatien	14	-44,0	33	-35,3	0,1	2,4
Lettland	17	-64,6	27	-67,5	0,1	1,6
Litauen	52	-33,3	113	-47,7	0,4	2,2
Luxemburg	48	-11,1	72	-61,5	0,2	1,5
Malta	3	-83,3	10	-77,8	-	3,3
Niederlande	1 887	-8,2	5 229	-6,5	16,7	2,8
Österreich	592	-4,8	1 195	-0,6	3,8	2,0
Polen	599	-26,6	1 559	-24,4	5,0	2,6
Portugal	32	-41,8	56	-83,1	0,2	1,8
Rumänien	674	+384,9	1 661	-15,1	5,3	2,5
Schweden	141	-56,6	313	-44,2	1,0	2,2
Slowakische Republik	85	+28,8	655	-8,9	2,1	7,7
Slowenien	31	-32,6	67	-30,9	0,2	2,2
Spanien	245	-47,1	485	-48,5	1,6	2,0
Tschechische Republik	303	-15,1	818	-20,7	2,6	2,7
Ungarn	87	-46,6	170	-82,7	0,5	2,0
Vereinigtes Königreich	984	-13,5	1 914	-31,8	6,1	1,9
Zypern	3	x	19	x	0,1	6,3
Island	10	+25,0	18	+80,0	0,1	1,8
Norwegen	95	+72,7	206	+114,6	0,7	2,2
Russland	230	-58,9	700	-52,8	2,2	3,0
Schweiz	484	-29,3	816	-33,9	2,6	1,7
Türkei	125	-32,1	345	-29,6	1,1	2,8
Ukraine	63	-3,1	293	+51,8	0,9	4,7
sonstige europäische Länder	322	+25,8	976	+38,8	3,1	3,0
<b>Afrika</b>	<b>32</b>	<b>-57,3</b>	<b>113</b>	<b>-71,8</b>	<b>0,4</b>	<b>3,5</b>
Republik Südafrika	11	-31,3	19	-77,1	0,1	1,7
sonstige afrikanische Länder	21	-64,4	94	-70,4	0,3	4,5
<b>Asien</b>	<b>577</b>	<b>-20,5</b>	<b>4 115</b>	<b>+1,0</b>	<b>13,2</b>	<b>7,1</b>
Arabische Golfstaaten	66	-9,6	2 373	+25,2	7,6	36,0
Volksrepublik China und Hongkong	240	+10,1	783	+34,1	2,5	3,3
Indien	61	-16,4	345	+2,4	1,1	5,7
Israel	20	-4,8	35	-34,0	0,1	1,8
Japan	66	-21,4	200	-35,9	0,6	3,0
Südkorea	22	-31,3	89	-46,1	0,3	4,0
Taiwan	22	+22,2	73	+19,7	0,2	3,3
sonstige asiatische Länder	80	-61,4	217	-67,5	0,7	2,7
<b>Amerika</b>	<b>399</b>	<b>-38,0</b>	<b>1 086</b>	<b>-44,3</b>	<b>3,5</b>	<b>2,7</b>
Kanada	35	-54,5	61	-78,0	0,2	1,7
USA	282	-16,3	758	-11,6	2,4	2,7
sonstige nordamerikanische Länder	-	-	-	-	-	-
Mittelamerika und Karibik	14	-26,3	37	-15,9	0,1	2,6
Brasilien	47	+4,4	185	+22,5	0,6	3,9
sonstige südamerikanische Länder	21	-86,4	45	-92,5	0,1	2,1
<b>Australien</b>	<b>26</b>	<b>-35,0</b>	<b>72</b>	<b>-50,3</b>	<b>0,2</b>	<b>2,8</b>
<b>Neuseeland und Ozeanien</b>	<b>5</b>	<b>-64,3</b>	<b>8</b>	<b>-81,8</b>	<b>-</b>	<b>1,6</b>
<b>Ohne Angabe</b>	<b>886</b>	<b>+7,0</b>	<b>4 401</b>	<b>+137,8</b>	<b>14,1</b>	<b>5,0</b>

## Noch: 2.4 Leistung der Beherbergungsstätten nach Reisegebieten und Herkunftsländern

Januar 2015

Reisegebiet Herkunftsland (ständiger Wohnsitz)	Ankünfte		Übernachtungen			Mittlere Aufenthalts- dauer <sup>3)</sup>
	aller Gäste	Verän- derung <sup>1)</sup>	aller Gäste	Verän- derung <sup>1)</sup>	Anteil <sup>2)</sup>	
<b>Sauerland</b>	<b>131 408</b>	<b>+2,4</b>	<b>433 251</b>	<b>+6,6</b>	<b>100</b>	<b>3,3</b>
<b>Bundesrepublik Deutschland</b>	<b>101 382</b>	<b>+2,4</b>	<b>335 783</b>	<b>+5,3</b>	<b>77,5</b>	<b>3,3</b>
<b>Ausland</b>	<b>30 026</b>	<b>+2,1</b>	<b>97 468</b>	<b>+11,5</b>	<b>22,5</b>	<b>3,2</b>
<b>Europa</b>	<b>28 846</b>	<b>+1,6</b>	<b>94 644</b>	<b>+11,6</b>	<b>97,1</b>	<b>3,3</b>
EU-Länder	28 261	+1,8	92 907	+12,0	95,3	3,3
Belgien	2 243	+6,6	7 161	+12,1	7,3	3,2
Bulgarien	19	-34,5	143	-40,9	0,1	7,5
Dänemark	671	+103,3	1 930	+81,7	2,0	2,9
Estland	2	+100,0	2	-	-	1,0
Finnland	26	-21,2	38	-19,1	-	1,5
Frankreich	299	-11,5	545	-13,8	0,6	1,8
Griechenland	10	-58,3	112	+107,4	0,1	11,2
Republik Irland	18	+20,0	30	-9,1	-	1,7
Italien	254	-2,3	721	+15,9	0,7	2,8
Kroatien	7	+40,0	16	+60,0	-	2,3
Lettland	19	-45,7	109	+2,8	0,1	5,7
Litauen	8	-55,6	8	-69,2	-	1,0
Luxemburg	60	+100,0	156	+246,7	0,2	2,6
Malta	-	-	-	-	-	-
Niederlande	22 874	+0,5	76 479	+11,6	78,5	3,3
Österreich	368	-15,2	1 135	+3,3	1,2	3,1
Polen	320	+27,0	1 245	+51,1	1,3	3,9
Portugal	54	+157,1	137	+107,6	0,1	2,5
Rumänien	140	+72,8	647	+15,9	0,7	4,6
Schweden	58	-43,7	92	-66,7	0,1	1,6
Slowakische Republik	36	+38,5	121	+128,3	0,1	3,4
Slowenien	34	-43,3	79	-61,5	0,1	2,3
Spanien	134	-39,4	379	-22,0	0,4	2,8
Tschechische Republik	223	+28,2	565	-3,1	0,6	2,5
Ungarn	65	+3,2	166	+53,7	0,2	2,6
Vereinigtes Königreich	316	-3,7	888	+1,4	0,9	2,8
Zypern	3	x	3	x	-	1,0
Island	-	-	-	-	-	-
Norwegen	29	+26,1	64	+45,5	0,1	2,2
Russland	156	-10,9	557	-17,0	0,6	3,6
Schweiz	254	-22,8	725	-9,5	0,7	2,9
Türkei	68	+88,9	94	-13,0	0,1	1,4
Ukraine	10	-50,0	52	+8,3	0,1	5,2
sonstige europäische Länder	68	+23,6	245	+66,7	0,3	3,6
<b>Afrika</b>	<b>22</b>	<b>+37,5</b>	<b>45</b>	<b>+36,4</b>	<b>-</b>	<b>2,0</b>
Republik Südafrika	6	+50,0	21	+162,5	-	3,5
sonstige afrikanische Länder	16	+33,3	24	-4,0	-	1,5
<b>Asien</b>	<b>252</b>	<b>+23,5</b>	<b>817</b>	<b>+54,4</b>	<b>0,8</b>	<b>3,2</b>
Arabische Golfstaaten	25	+47,1	63	+75,0	0,1	2,5
Volksrepublik China und Hongkong	135	+82,4	366	+117,9	0,4	2,7
Indien	22	+120,0	180	x	0,2	8,2
Israel	12	+71,4	25	+177,8	-	2,1
Japan	21	-58,0	54	-64,9	0,1	2,6
Südkorea	7	-74,1	8	-91,9	-	1,1
Taiwan	8	+166,7	27	+200,0	-	3,4
sonstige asiatische Länder	22	+37,5	94	+213,3	0,1	4,3
<b>Amerika</b>	<b>295</b>	<b>+25,5</b>	<b>922</b>	<b>-13,0</b>	<b>0,9</b>	<b>3,1</b>
Kanada	41	-32,8	187	-34,6	0,2	4,6
USA	148	+5,0	371	-43,6	0,4	2,5
sonstige nordamerikanische Länder	4	x	5	x	-	1,3
Mittelamerika und Karibik	40	+122,2	182	+152,8	0,2	4,6
Brasilien	44	x	151	x	0,2	3,4
sonstige südamerikanische Länder	18	+100,0	26	+13,0	-	1,4
<b>Australien</b>	<b>20</b>	<b>+185,7</b>	<b>53</b>	<b>+165,0</b>	<b>0,1</b>	<b>2,7</b>
<b>Neuseeland und Ozeanien</b>	<b>-</b>	<b>-</b>	<b>-</b>	<b>-</b>	<b>-</b>	<b>-</b>
<b>Ohne Angabe</b>	<b>591</b>	<b>+10,3</b>	<b>987</b>	<b>-4,7</b>	<b>1,0</b>	<b>1,7</b>

Anmerkungen Seite 31

## Noch: 2.4 Leistung der Beherbergungsstätten nach Reisegebieten und Herkunftsländern

Januar 2015

Reisegebiet Herkunftsland (ständiger Wohnsitz)	Ankünfte		Übernachtungen			Mittlere Aufenthalts- dauer <sup>3)</sup>
	aller Gäste	Verän- derung <sup>1)</sup>	aller Gäste	Verän- derung <sup>1)</sup>	Anteil <sup>2)</sup>	
<b>Siegerland-Wittgenstein</b>	<b>14 726</b>	<b>-5,6</b>	<b>56 841</b>	<b>+6,2</b>	<b>100</b>	<b>3,9</b>
<b>Bundesrepublik Deutschland</b>	<b>11 846</b>	<b>-1,5</b>	<b>50 325</b>	<b>+8,2</b>	<b>88,5</b>	<b>4,2</b>
<b>Ausland</b>	<b>2 880</b>	<b>-19,6</b>	<b>6 516</b>	<b>-7,1</b>	<b>11,5</b>	<b>2,3</b>
<b>Europa</b>	<b>2 010</b>	<b>-29,2</b>	<b>4 679</b>	<b>-15,4</b>	<b>71,8</b>	<b>2,3</b>
EU-Länder	1 819	-29,4	4 361	-13,5	66,9	2,4
Belgien	118	+35,6	265	+71,0	4,1	2,2
Bulgarien	—	—	—	—	—	—
Dänemark	15	-68,1	19	-75,6	0,3	1,3
Estland	—	—	—	—	—	—
Finnland	12	-7,7	17	-26,1	0,3	1,4
Frankreich	125	-25,6	243	-6,5	3,7	1,9
Griechenland	5	+66,7	8	+166,7	0,1	1,6
Republik Irland	17	+183,3	17	+112,5	0,3	1,0
Italien	87	-4,4	198	-18,2	3,0	2,3
Kroatien	5	—	7	+40,0	0,1	1,4
Lettland	—	—	—	—	—	—
Litauen	5	-28,6	5	-37,5	0,1	1,0
Luxemburg	12	—	22	+22,2	0,3	1,8
Malta	—	—	—	—	—	—
Niederlande	975	-38,1	2 578	-15,3	39,6	2,6
Österreich	91	-9,0	162	-12,9	2,5	1,8
Polen	77	-16,3	191	-2,6	2,9	2,5
Portugal	10	x	21	x	0,3	2,1
Rumänien	23	—	59	+18,0	0,9	2,6
Schweden	25	-26,5	33	-36,5	0,5	1,3
Slowakische Republik	5	-28,6	9	-88,8	0,1	1,8
Slowenien	12	+100,0	22	+266,7	0,3	1,8
Spanien	28	+27,3	55	+5,8	0,8	2,0
Tschechische Republik	30	-55,2	103	-47,4	1,6	3,4
Ungarn	20	-9,1	35	+20,7	0,5	1,8
Vereinigtes Königreich	122	-33,3	292	-12,8	4,5	2,4
Zypern	—	—	—	—	—	—
Island	7	x	7	x	0,1	1,0
Norwegen	12	-7,7	23	+21,1	0,4	1,9
Russland	30	-45,5	80	-47,7	1,2	2,7
Schweiz	88	-32,8	138	-29,2	2,1	1,6
Türkei	27	+35,0	31	-16,2	0,5	1,1
Ukraine	16	+128,6	21	+133,3	0,3	1,3
sonstige europäische Länder	11	-69,4	18	-76,6	0,3	1,6
<b>Afrika</b>	<b>31</b>	<b>+210,0</b>	<b>71</b>	<b>+294,4</b>	<b>1,1</b>	<b>2,3</b>
Republik Südafrika	19	x	31	x	0,5	1,6
sonstige afrikanische Länder	12	+20,0	40	+122,2	0,6	3,3
<b>Asien</b>	<b>92</b>	<b>-33,8</b>	<b>270</b>	<b>+15,4</b>	<b>4,1</b>	<b>2,9</b>
Arabische Golfstaaten	17	x	44	x	0,7	2,6
Volksrepublik China und Hongkong	29	-60,3	113	+0,9	1,7	3,9
Indien	12	-29,4	29	-3,3	0,4	2,4
Israel	3	-40,0	3	-62,5	—	1,0
Japan	19	+5,6	48	+60,0	0,7	2,5
Südkorea	7	—	27	+58,8	0,4	3,9
Taiwan	2	-33,3	2	-75,0	—	1,0
sonstige asiatische Länder	3	-80,0	4	-81,8	0,1	1,3
<b>Amerika</b>	<b>85</b>	<b>-1,2</b>	<b>279</b>	<b>+8,6</b>	<b>4,3</b>	<b>3,3</b>
Kanada	3	-40,0	17	+183,3	0,3	5,7
USA	59	-11,9	189	-16,0	2,9	3,2
sonstige nordamerikanische Länder	—	—	—	—	—	—
Mittelamerika und Karibik	4	x	27	x	0,4	6,8
Brasilien	9	—	32	+77,8	0,5	3,6
sonstige südamerikanische Länder	10	+100,0	14	+75,0	0,2	1,4
<b>Australien</b>	<b>11</b>	<b>+450,0</b>	<b>22</b>	<b>x</b>	<b>0,3</b>	<b>2,0</b>
<b>Neuseeland und Ozeanien</b>	<b>—</b>	<b>—</b>	<b>—</b>	<b>—</b>	<b>—</b>	<b>—</b>
<b>Ohne Angabe</b>	<b>651</b>	<b>+28,9</b>	<b>1 195</b>	<b>+23,2</b>	<b>18,3</b>	<b>1,8</b>

Anmerkungen Seite 31

## Noch: 2.4 Leistung der Beherbergungsstätten nach Reisegebieten und Herkunftsländern

Januar 2015

Reisegebiet Herkunftsland (ständiger Wohnsitz)	Ankünfte		Übernachtungen			Mittlere Aufenthalts- dauer <sup>3)</sup>
	aller Gäste	Verän- derung <sup>1)</sup>	aller Gäste	Verän- derung <sup>1)</sup>	Anteil <sup>2)</sup>	
<b>Bergisches Land</b>	<b>41 127</b>	<b>+8,2</b>	<b>110 004</b>	<b>+4,7</b>	<b>100</b>	<b>2,7</b>
<b>Bundesrepublik Deutschland</b>	<b>35 301</b>	<b>+10,5</b>	<b>97 549</b>	<b>+5,5</b>	<b>88,7</b>	<b>2,8</b>
<b>Ausland</b>	<b>5 826</b>	<b>-3,8</b>	<b>12 455</b>	<b>-1,4</b>	<b>11,3</b>	<b>2,1</b>
<b>Europa</b>	<b>4 577</b>	<b>-3,2</b>	<b>9 639</b>	<b>-1,7</b>	<b>77,4</b>	<b>2,1</b>
EU-Länder	3 902	+4,5	8 163	+3,3	65,5	2,1
Belgien	324	+12,1	587	+1,6	4,7	1,8
Bulgarien	12	+20,0	62	+67,6	0,5	5,2
Dänemark	292	+116,3	382	+90,0	3,1	1,3
Estland	2	x	2	x	—	1,0
Finnland	27	-61,4	35	-65,3	0,3	1,3
Frankreich	335	+9,5	559	+12,0	4,5	1,7
Griechenland	10	-68,8	19	-75,3	0,2	1,9
Republik Irland	14	+40,0	30	-53,1	0,2	2,1
Italien	312	-2,8	712	+10,0	5,7	2,3
Kroatien	21	+200,0	38	+153,3	0,3	1,8
Lettland	5	x	6	x	—	1,2
Litauen	11	-47,6	34	+9,7	0,3	3,1
Luxemburg	58	-18,3	284	+6,8	2,3	4,9
Malta	4	x	4	x	—	1,0
Niederlande	801	-12,3	1 756	-7,0	14,1	2,2
Österreich	162	-26,0	407	+14,0	3,3	2,5
Polen	287	+3,6	610	-20,3	4,9	2,1
Portugal	21	-48,8	28	-61,6	0,2	1,3
Rumänien	42	+90,9	115	+238,2	0,9	2,7
Schweden	97	-4,9	345	+14,2	2,8	3,6
Slowakische Republik	85	-24,8	257	-46,2	2,1	3,0
Slowenien	61	+60,5	326	+352,8	2,6	5,3
Spanien	120	-35,1	217	-32,8	1,7	1,8
Tschechische Republik	126	+43,2	333	+29,6	2,7	2,6
Ungarn	33	+10,0	66	-47,6	0,5	2,0
Vereinigtes Königreich	639	+47,2	947	+33,8	7,6	1,5
Zypern	1	x	2	x	—	2,0
Island	5	x	6	x	—	1,2
Norwegen	9	-94,9	17	-91,0	0,1	1,9
Russland	113	-58,6	315	-44,4	2,5	2,8
Schweiz	378	+34,5	628	+13,8	5,0	1,7
Türkei	95	-53,4	303	-24,3	2,4	3,2
Ukraine	27	+92,9	59	+181,0	0,5	2,2
sonstige europäische Länder	48	+2,1	148	-14,9	1,2	3,1
<b>Afrika</b>	<b>26</b>	<b>-18,8</b>	<b>75</b>	<b>+25,0</b>	<b>0,6</b>	<b>2,9</b>
Republik Südafrika	12	-7,7	42	+82,6	0,3	3,5
sonstige afrikanische Länder	14	-26,3	33	-10,8	0,3	2,4
<b>Asien</b>	<b>579</b>	<b>-24,2</b>	<b>1 463</b>	<b>-11,8</b>	<b>11,7</b>	<b>2,5</b>
Arabische Golfstaaten	4	-42,9	5	-44,4	—	1,3
Volksrepublik China und Hongkong	373	-35,2	881	-26,6	7,1	2,4
Indien	48	+108,7	199	+101,0	1,6	4,1
Israel	27	-6,9	55	+19,6	0,4	2,0
Japan	38	-47,2	126	-16,0	1,0	3,3
Südkorea	39	+457,1	74	+85,0	0,6	1,9
Taiwan	7	+133,3	12	+20,0	0,1	1,7
sonstige asiatische Länder	43	-8,5	111	+7,8	0,9	2,6
<b>Amerika</b>	<b>266</b>	<b>-2,9</b>	<b>624</b>	<b>-2,5</b>	<b>5,0</b>	<b>2,3</b>
Kanada	10	-70,6	15	-80,0	0,1	1,5
USA	150	-10,7	421	+4,5	3,4	2,8
sonstige nordamerikanische Länder	—	—	—	—	—	—
Mittelamerika und Karibik	15	-6,3	29	-12,1	0,2	1,9
Brasilien	21	—	55	-25,7	0,4	2,6
sonstige südamerikanische Länder	70	x	104	+447,4	0,8	1,5
<b>Australien</b>	<b>20</b>	<b>-28,6</b>	<b>36</b>	<b>-34,5</b>	<b>0,3</b>	<b>1,8</b>
<b>Neuseeland und Ozeanien</b>	<b>2</b>	<b>-85,7</b>	<b>3</b>	<b>-87,5</b>	<b>—</b>	<b>1,5</b>
<b>Ohne Angabe</b>	<b>356</b>	<b>+66,4</b>	<b>615</b>	<b>+54,1</b>	<b>4,9</b>	<b>1,7</b>

Anmerkungen Seite 31

## Noch: 2.4 Leistung der Beherbergungsstätten nach Reisegebieten und Herkunftsländern

Januar 2015

Reisegebiet Herkunftsland (ständiger Wohnsitz)	Ankünfte		Übernachtungen			Mittlere Aufenthalts- dauer <sup>3)</sup>
	aller Gäste	Verän- derung <sup>1)</sup>	aller Gäste	Verän- derung <sup>1)</sup>	Anteil <sup>2)</sup>	
<b>Bonn und Rhein-Sieg-Kreis</b>	<b>87 376</b>	<b>+0,8</b>	<b>174 865</b>	<b>-0,1</b>	<b>100</b>	<b>2,0</b>
<b>Bundesrepublik Deutschland</b>	<b>75 121</b>	<b>+0,4</b>	<b>147 195</b>	<b>-1,1</b>	<b>84,2</b>	<b>2,0</b>
<b>Ausland</b>	<b>12 255</b>	<b>+3,3</b>	<b>27 670</b>	<b>+5,5</b>	<b>15,8</b>	<b>2,3</b>
<b>Europa</b>	<b>8 714</b>	<b>-0,2</b>	<b>17 891</b>	<b>+3,6</b>	<b>64,7</b>	<b>2,1</b>
EU-Länder	7 237	+0,1	14 584	+4,1	52,7	2,0
Belgien	731	+2,1	1 279	-3,7	4,6	1,7
Bulgarien	74	+469,2	164	x	0,6	2,2
Dänemark	177	+9,3	361	-1,6	1,3	2,0
Estland	28	+115,4	81	+76,1	0,3	2,9
Finnland	73	-8,8	131	-11,5	0,5	1,8
Frankreich	706	-12,2	1 381	+5,5	5,0	2,0
Griechenland	79	+12,9	157	+8,3	0,6	2,0
Republik Irland	76	+13,4	161	+13,4	0,6	2,1
Italien	540	-2,2	1 028	-1,1	3,7	1,9
Kroatien	30	-	50	+16,3	0,2	1,7
Lettland	10	-58,3	25	-43,2	0,1	2,5
Litauen	47	+62,1	234	+59,2	0,8	5,0
Luxemburg	96	-19,3	145	-17,6	0,5	1,5
Malta	4	-	10	+150,0	-	2,5
Niederlande	1 213	+8,7	2 012	+8,2	7,3	1,7
Österreich	610	+13,0	1 164	+31,8	4,2	1,9
Polen	380	-6,6	1 021	-17,0	3,7	2,7
Portugal	40	-25,9	142	-2,7	0,5	3,6
Rumänien	100	+22,0	201	+81,1	0,7	2,0
Schweden	136	-14,5	360	+10,4	1,3	2,6
Slowakische Republik	120	+76,5	392	+243,9	1,4	3,3
Slowenien	51	+18,6	393	+56,0	1,4	7,7
Spanien	265	+9,1	537	+7,4	1,9	2,0
Tschechische Republik	278	-7,3	509	-30,7	1,8	1,8
Ungarn	141	+38,2	299	+6,8	1,1	2,1
Vereinigtes Königreich	1 204	-14,4	2 211	-14,4	8,0	1,8
Zypern	28	+7,7	136	+338,7	0,5	4,9
Island	4	x	10	x	-	2,5
Norwegen	66	-23,3	148	-10,3	0,5	2,2
Russland	325	-11,4	1 045	+2,5	3,8	3,2
Schweiz	775	+0,1	1 476	-3,1	5,3	1,9
Türkei	142	+51,1	235	+46,0	0,8	1,7
Ukraine	26	-46,9	57	-55,1	0,2	2,2
sonstige europäische Länder	139	+2,2	336	+26,3	1,2	2,4
<b>Afrika</b>	<b>263</b>	<b>+58,4</b>	<b>880</b>	<b>+5,9</b>	<b>3,2</b>	<b>3,3</b>
Republik Südafrika	68	+385,7	179	x	0,6	2,6
sonstige afrikanische Länder	195	+28,3	701	-13,0	2,5	3,6
<b>Asien</b>	<b>1 700</b>	<b>+19,1</b>	<b>5 442</b>	<b>+26,1</b>	<b>19,7</b>	<b>3,2</b>
Arabische Golfstaaten	538	+5,1	1 993	+33,5	7,2	3,7
Volksrepublik China und Hongkong	468	+72,1	1 397	+76,2	5,0	3,0
Indien	87	+35,9	387	+4,9	1,4	4,4
Israel	49	-26,9	105	-17,3	0,4	2,1
Japan	223	+39,4	514	-8,7	1,9	2,3
Südkorea	72	-17,2	209	+26,7	0,8	2,9
Taiwan	39	+225,0	93	+78,8	0,3	2,4
sonstige asiatische Länder	224	-11,5	744	-1,1	2,7	3,3
<b>Amerika</b>	<b>1 114</b>	<b>+16,5</b>	<b>2 471</b>	<b>+2,4</b>	<b>8,9</b>	<b>2,2</b>
Kanada	101	+40,3	271	+21,5	1,0	2,7
USA	764	+6,9	1 598	+10,1	5,8	2,1
sonstige nordamerikanische Länder	43	+138,9	57	-9,5	0,2	1,3
Mittelamerika und Karibik	36	+24,1	100	+72,4	0,4	2,8
Brasilien	115	+117,0	286	+52,1	1,0	2,5
sonstige südamerikanische Länder	55	-20,3	159	-63,0	0,6	2,9
<b>Australien</b>	<b>38</b>	<b>-22,4</b>	<b>118</b>	<b>+9,3</b>	<b>0,4</b>	<b>3,1</b>
<b>Neuseeland und Ozeanien</b>	<b>81</b>	<b>x</b>	<b>160</b>	<b>x</b>	<b>0,6</b>	<b>2,0</b>
<b>Ohne Angabe</b>	<b>345</b>	<b>-33,8</b>	<b>708</b>	<b>-44,1</b>	<b>2,6</b>	<b>2,1</b>

## Noch: 2.4 Leistung der Beherbergungsstätten nach Reisegebieten und Herkunftsländern

Januar 2015

Reisegebiet Herkunftsland (ständiger Wohnsitz)	Ankünfte		Übernachtungen			Mittlere Aufenthalts- dauer <sup>3)</sup>
	aller Gäste	Verän- derung <sup>1)</sup>	aller Gäste	Verän- derung <sup>1)</sup>	Anteil <sup>2)</sup>	
<b>Köln und Rhein-Erft-Kreis</b>	<b>268 793</b>	<b>+14,2</b>	<b>504 309</b>	<b>+13,6</b>	<b>100</b>	<b>1,9</b>
<b>Bundesrepublik Deutschland</b>	<b>192 100</b>	<b>+23,0</b>	<b>351 139</b>	<b>+21,0</b>	<b>69,6</b>	<b>1,8</b>
<b>Ausland</b>	<b>76 693</b>	<b>-3,2</b>	<b>153 170</b>	<b>-0,3</b>	<b>30,4</b>	<b>2,0</b>
<b>Europa</b>	<b>55 586</b>	<b>-0,5</b>	<b>109 123</b>	<b>-1,2</b>	<b>71,2</b>	<b>2,0</b>
EU-Länder	44 895	+1,4	85 971	-	56,1	1,9
Belgien	4 109	-21,8	6 451	-27,0	4,2	1,6
Bulgarien	321	+25,4	827	+47,2	0,5	2,6
Dänemark	1 481	+8,3	3 286	+4,7	2,1	2,2
Estland	251	+109,2	458	+63,6	0,3	1,8
Finnland	455	-19,8	1 037	-15,7	0,7	2,3
Frankreich	3 792	-9,5	6 390	-10,2	4,2	1,7
Griechenland	498	+4,4	1 055	-8,7	0,7	2,1
Republik Irland	721	+71,3	1 378	+67,8	0,9	1,9
Italien	5 385	-0,6	12 302	-1,4	8,0	2,3
Kroatien	156	-4,3	405	+21,6	0,3	2,6
Lettland	160	-48,2	298	-42,1	0,2	1,9
Litauen	203	+23,8	489	+41,7	0,3	2,4
Luxemburg	1 070	+22,3	1 557	+13,5	1,0	1,5
Malta	32	-49,2	52	-51,4	-	1,6
Niederlande	7 231	-0,1	12 196	-1,0	8,0	1,7
Österreich	3 311	+18,8	6 599	+11,7	4,3	2,0
Polen	2 723	+32,8	6 931	+26,4	4,5	2,5
Portugal	467	-7,0	1 149	+4,0	0,8	2,5
Rumänien	608	+8,8	1 363	+14,2	0,9	2,2
Schweden	867	+5,5	1 638	+7,1	1,1	1,9
Slowakische Republik	179	+14,7	314	+6,4	0,2	1,8
Slowenien	169	-	268	-15,2	0,2	1,6
Spanien	2 826	+4,4	5 464	-2,3	3,6	1,9
Tschechische Republik	461	-16,0	755	-29,4	0,5	1,6
Ungarn	434	-3,1	1 039	-4,3	0,7	2,4
Vereinigtes Königreich	6 947	+5,7	12 185	+4,7	8,0	1,8
Zypern	38	-29,6	85	-47,2	0,1	2,2
Island	91	-37,2	193	-31,8	0,1	2,1
Norwegen	466	+2,0	1 018	+13,5	0,7	2,2
Russland	2 291	-26,8	5 542	-24,2	3,6	2,4
Schweiz	3 972	+1,1	7 738	+1,9	5,1	1,9
Türkei	2 254	+7,8	5 001	+8,0	3,3	2,2
Ukraine	414	-29,1	1 109	-13,6	0,7	2,7
sonstige europäische Länder	1 203	-5,8	2 551	+4,4	1,7	2,1
<b>Afrika</b>	<b>871</b>	<b>-61,0</b>	<b>3 936</b>	<b>+13,4</b>	<b>2,6</b>	<b>4,5</b>
Republik Südafrika	179	-22,5	357	-5,1	0,2	2,0
sonstige afrikanische Länder	692	-65,4	3 579	+15,7	2,3	5,2
<b>Asien</b>	<b>7 503</b>	<b>+0,4</b>	<b>17 120</b>	<b>-3,0</b>	<b>11,2</b>	<b>2,3</b>
Arabische Golfstaaten	751	-28,9	2 235	-11,2	1,5	3,0
Volksrepublik China und Hongkong	2 420	+22,7	5 061	+26,6	3,3	2,1
Indien	759	+58,1	1 343	+13,4	0,9	1,8
Israel	420	-21,5	994	-13,6	0,6	2,4
Japan	935	-6,4	1 786	-4,5	1,2	1,9
Südkorea	709	+45,9	1 360	+43,5	0,9	1,9
Taiwan	410	-16,7	929	+11,5	0,6	2,3
sonstige asiatische Länder	1 099	-24,3	3 412	-33,8	2,2	3,1
<b>Amerika</b>	<b>8 376</b>	<b>-17,1</b>	<b>15 228</b>	<b>-4,5</b>	<b>9,9</b>	<b>1,8</b>
Kanada	591	-34,7	1 078	-29,0	0,7	1,8
USA	5 826	-17,7	9 735	-6,9	6,4	1,7
sonstige nordamerikanische Länder	178	x	372	+359,3	0,2	2,1
Mittelamerika und Karibik	310	-8,3	830	+28,1	0,5	2,7
Brasilien	1 006	-8,3	2 234	+12,8	1,5	2,2
sonstige südamerikanische Länder	465	-29,9	979	-22,2	0,6	2,1
<b>Australien</b>	<b>688</b>	<b>-12,9</b>	<b>1 391</b>	<b>-7,8</b>	<b>0,9</b>	<b>2,0</b>
<b>Neuseeland und Ozeanien</b>	<b>123</b>	<b>-3,9</b>	<b>218</b>	<b>-26,4</b>	<b>0,1</b>	<b>1,8</b>
<b>Ohne Angabe</b>	<b>3 546</b>	<b>+35,4</b>	<b>6 154</b>	<b>+41,8</b>	<b>4,0</b>	<b>1,7</b>

Anmerkungen Seite 31

## Noch: 2.4 Leistung der Beherbergungsstätten nach Reisegebieten und Herkunftsländern

Januar 2015

Reisegebiet Herkunftsland (ständiger Wohnsitz)	Ankünfte		Übernachtungen			Mittlere Aufenthalts- dauer <sup>3)</sup>
	aller Gäste	Verän- derung <sup>1)</sup>	aller Gäste	Verän- derung <sup>1)</sup>	Anteil <sup>2)</sup>	
<b>Düsseldorf und Kreis Mettmann</b>	<b>242 909</b>	<b>-0,5</b>	<b>434 799</b>	<b>+2,6</b>	<b>100</b>	<b>1,8</b>
<b>Bundesrepublik Deutschland</b>	<b>153 584</b>	<b>-2,0</b>	<b>262 211</b>	<b>+1,5</b>	<b>60,3</b>	<b>1,7</b>
<b>Ausland</b>	<b>89 325</b>	<b>+2,3</b>	<b>172 588</b>	<b>+4,2</b>	<b>39,7</b>	<b>1,9</b>
<b>Europa</b>	<b>67 659</b>	<b>+0,3</b>	<b>126 750</b>	<b>+1,1</b>	<b>73,4</b>	<b>1,9</b>
EU-Länder	52 427	+3,5	94 733	+6,4	54,9	1,8
Belgien	3 186	+8,1	4 820	+9,2	2,8	1,5
Bulgarien	314	+66,1	642	+48,3	0,4	2,0
Dänemark	1 193	-9,6	1 912	-10,6	1,1	1,6
Estland	319	+89,9	584	+81,9	0,3	1,8
Finnland	1 095	-2,9	2 177	+12,6	1,3	2,0
Frankreich	5 211	+4,2	9 096	+6,8	5,3	1,7
Griechenland	803	-7,7	2 012	-0,2	1,2	2,5
Republik Irland	757	+34,5	1 254	+40,3	0,7	1,7
Italien	5 230	+5,6	10 898	+11,3	6,3	2,1
Kroatien	394	-	922	+11,4	0,5	2,3
Lettland	237	+33,9	471	+35,7	0,3	2,0
Litauen	395	+6,8	739	+19,4	0,4	1,9
Luxemburg	772	+23,9	1 133	+24,6	0,7	1,5
Malta	83	-20,2	148	-39,6	0,1	1,8
Niederlande	8 784	-4,6	14 945	-1,3	8,7	1,7
Österreich	4 183	+8,6	7 465	+13,1	4,3	1,8
Polen	2 157	+3,2	4 958	+11,4	2,9	2,3
Portugal	632	+21,3	1 318	+16,2	0,8	2,1
Rumänien	668	+32,5	1 664	+33,7	1,0	2,5
Schweden	1 914	+15,5	3 506	+24,3	2,0	1,8
Slowakische Republik	321	+5,6	565	-0,4	0,3	1,8
Slowenien	321	+72,6	726	+85,7	0,4	2,3
Spanien	3 676	-1,7	6 441	-4,7	3,7	1,8
Tschechische Republik	720	-14,8	1 285	-13,6	0,7	1,8
Ungarn	419	-20,6	832	-18,7	0,5	2,0
Vereinigtes Königreich	8 561	+2,7	14 030	+1,6	8,1	1,6
Zypern	82	+15,5	190	-1,0	0,1	2,3
Island	67	+39,6	146	+60,4	0,1	2,2
Norwegen	1 018	+1,6	2 000	-1,3	1,2	2,0
Russland	5 825	-21,8	14 040	-22,6	8,1	2,4
Schweiz	4 297	+3,3	7 165	-2,2	4,2	1,7
Türkei	2 437	-6,8	5 014	-1,9	2,9	2,1
Ukraine	431	-22,1	1 056	-21,8	0,6	2,5
sonstige europäische Länder	1 157	+19,8	2 596	+9,9	1,5	2,2
<b>Afrika</b>	<b>924</b>	<b>+5,7</b>	<b>2 559</b>	<b>+5,7</b>	<b>1,5</b>	<b>2,8</b>
Republik Südafrika	74	-28,8	184	-30,6	0,1	2,5
sonstige afrikanische Länder	850	+10,4	2 375	+10,2	1,4	2,8
<b>Asien</b>	<b>9 101</b>	<b>+9,2</b>	<b>21 516</b>	<b>+17,9</b>	<b>12,5</b>	<b>2,4</b>
Arabische Golfstaaten	2 565	+12,2	4 401	+17,0	2,6	1,7
Volksrepublik China und Hongkong	1 822	+14,6	4 023	+4,8	2,3	2,2
Indien	794	+25,6	2 693	+21,4	1,6	3,4
Israel	439	+5,0	1 060	+13,4	0,6	2,4
Japan	2 082	+1,9	4 004	-10,2	2,3	1,9
Südkorea	273	-1,4	645	-7,5	0,4	2,4
Taiwan	104	+18,2	223	-5,5	0,1	2,1
sonstige asiatische Länder	1 022	+2,1	4 467	+112,4	2,6	4,4
<b>Amerika</b>	<b>5 335</b>	<b>-14,0</b>	<b>10 427</b>	<b>-7,7</b>	<b>6,0</b>	<b>2,0</b>
Kanada	353	-29,8	807	-14,1	0,5	2,3
USA	4 265	-14,9	7 909	-11,3	4,6	1,9
sonstige nordamerikanische Länder	21	+23,5	77	+92,5	-	3,7
Mittelamerika und Karibik	164	-24,8	390	-13,5	0,2	2,4
Brasilien	287	+4,4	655	+19,3	0,4	2,3
sonstige südamerikanische Länder	245	+34,6	589	+48,4	0,3	2,4
<b>Australien</b>	<b>353</b>	<b>+27,4</b>	<b>794</b>	<b>+47,3</b>	<b>0,5</b>	<b>2,2</b>
<b>Neuseeland und Ozeanien</b>	<b>82</b>	<b>-8,9</b>	<b>179</b>	<b>-30,4</b>	<b>0,1</b>	<b>2,2</b>
<b>Ohne Angabe</b>	<b>5 871</b>	<b>+43,6</b>	<b>10 363</b>	<b>+38,9</b>	<b>6,0</b>	<b>1,8</b>

## Noch: 2.4 Leistung der Beherbergungsstätten nach Reisegebieten und Herkunftsländern

Januar 2015

Reisegebiet Herkunftsland (ständiger Wohnsitz)	Ankünfte		Übernachtungen			Mittlere Aufenthalts- dauer <sup>3)</sup>
	aller Gäste	Verän- derung <sup>1)</sup>	aller Gäste	Verän- derung <sup>1)</sup>	Anteil <sup>2)</sup>	
<b>Ruhrgebiet</b>	<b>208 037</b>	<b>+0,4</b>	<b>418 062</b>	<b>-1,2</b>	<b>100</b>	<b>2,0</b>
<b>Bundesrepublik Deutschland</b>	<b>173 423</b>	<b>+1,8</b>	<b>351 467</b>	<b>-0,7</b>	<b>84,1</b>	<b>2,0</b>
<b>Ausland</b>	<b>34 614</b>	<b>-6,1</b>	<b>66 595</b>	<b>-3,8</b>	<b>15,9</b>	<b>1,9</b>
<b>Europa</b>	<b>27 554</b>	<b>-1,8</b>	<b>50 610</b>	<b>+0,4</b>	<b>76,0</b>	<b>1,8</b>
EU-Länder	23 488	+1,9	42 275	+3,9	63,5	1,8
Belgien	1 310	+6,7	1 990	+7,7	3,0	1,5
Bulgarien	168	+7,0	281	+0,4	0,4	1,7
Dänemark	822	-9,4	1 575	-5,4	2,4	1,9
Estland	100	+143,9	200	+250,9	0,3	2,0
Finnland	165	-16,2	361	+2,3	0,5	2,2
Frankreich	1 822	-4,4	2 949	+1,3	4,4	1,6
Griechenland	215	+26,5	470	+9,6	0,7	2,2
Republik Irland	189	+19,6	271	-1,1	0,4	1,4
Italien	1 554	-2,9	3 532	+4,7	5,3	2,3
Kroatien	73	+2,8	150	-26,5	0,2	2,1
Lettland	71	-	106	-0,9	0,2	1,5
Litauen	304	+25,6	475	+12,8	0,7	1,6
Luxemburg	299	-13,3	507	-0,8	0,8	1,7
Malta	17	-41,4	31	-58,7	-	1,8
Niederlande	5 731	-1,1	9 841	-	14,8	1,7
Österreich	1 495	-13,3	2 873	-10,7	4,3	1,9
Polen	1 874	+12,6	3 467	+18,1	5,2	1,9
Portugal	168	-13,4	307	-10,8	0,5	1,8
Rumänien	752	+31,2	1 792	+71,5	2,7	2,4
Schweden	535	-2,2	870	-2,9	1,3	1,6
Slowakische Republik	379	+106,0	650	+22,2	1,0	1,7
Slowenien	185	+34,1	335	-12,8	0,5	1,8
Spanien	977	+3,3	2 003	+4,5	3,0	2,1
Tschechische Republik	506	+13,2	906	+12,0	1,4	1,8
Ungarn	445	+5,0	1 048	+26,7	1,6	2,4
Vereinigtes Königreich	3 318	+1,3	5 247	-2,9	7,9	1,6
Zypern	14	-12,5	38	-2,6	0,1	2,7
Island	62	+55,0	113	+25,6	0,2	1,8
Norwegen	280	+26,1	484	+28,7	0,7	1,7
Russland	866	-42,9	2 084	-40,4	3,1	2,4
Schweiz	1 443	+0,1	2 450	-1,7	3,7	1,7
Türkei	452	-20,4	952	-9,2	1,4	2,1
Ukraine	175	-47,1	329	-42,9	0,5	1,9
sonstige europäische Länder	788	-12,5	1 923	+16,8	2,9	2,4
<b>Afrika</b>	<b>349</b>	<b>-3,9</b>	<b>810</b>	<b>-0,6</b>	<b>1,2</b>	<b>2,3</b>
Republik Südafrika	88	-18,5	232	+62,2	0,3	2,6
sonstige afrikanische Länder	261	+2,4	578	-14,0	0,9	2,2
<b>Asien</b>	<b>1 958</b>	<b>-18,3</b>	<b>4 786</b>	<b>-15,9</b>	<b>7,2</b>	<b>2,4</b>
Arabische Golfstaaten	215	+59,3	827	+96,9	1,2	3,8
Volksrepublik China und Hongkong	470	+1,5	1 019	-30,8	1,5	2,2
Indien	357	-43,3	835	-43,5	1,3	2,3
Israel	112	-12,5	218	-1,4	0,3	1,9
Japan	226	-47,3	440	-48,5	0,7	1,9
Südkorea	104	-8,8	221	+6,3	0,3	2,1
Taiwan	49	+32,4	80	+56,9	0,1	1,6
sonstige asiatische Länder	425	-7,6	1 146	+16,3	1,7	2,7
<b>Amerika</b>	<b>2 134</b>	<b>-10,1</b>	<b>5 526</b>	<b>+13,8</b>	<b>8,3</b>	<b>2,6</b>
Kanada	270	+33,0	769	+70,9	1,2	2,8
USA	1 465	-17,0	3 031	-8,6	4,6	2,1
sonstige nordamerikanische Länder	21	x	48	x	0,1	2,3
Mittelamerika und Karibik	75	+15,4	200	+29,9	0,3	2,7
Brasilien	173	-15,6	1 066	+168,5	1,6	6,2
sonstige südamerikanische Länder	130	-4,4	412	-23,1	0,6	3,2
<b>Australien</b>	<b>170</b>	<b>+75,3</b>	<b>501</b>	<b>+97,2</b>	<b>0,8</b>	<b>2,9</b>
<b>Neuseeland und Ozeanien</b>	<b>39</b>	<b>+116,7</b>	<b>101</b>	<b>+55,4</b>	<b>0,2</b>	<b>2,6</b>
<b>Ohne Angabe</b>	<b>2 410</b>	<b>-32,0</b>	<b>4 261</b>	<b>-40,4</b>	<b>6,4</b>	<b>1,8</b>

Anmerkungen Seite 31

## Noch: 2.4 Leistung der Beherbergungsstätten nach Reisegebieten und Herkunftsländern

Januar 2015

Reisegebiet Herkunftsland (ständiger Wohnsitz)	Ankünfte		Übernachtungen			Mittlere Aufenthalts- dauer <sup>3)</sup>
	aller Gäste	Verän- derung <sup>1)</sup>	aller Gäste	Verän- derung <sup>1)</sup>	Anteil <sup>2)</sup>	
<b>Bergisches Städtedreieck</b>	<b>23 467</b>	<b>+7,1</b>	<b>55 886</b>	<b>+15,8</b>	<b>100</b>	<b>2,4</b>
<b>Bundesrepublik Deutschland</b>	<b>20 014</b>	<b>+8,8</b>	<b>48 641</b>	<b>+18,8</b>	<b>87,0</b>	<b>2,4</b>
<b>Ausland</b>	<b>3 453</b>	<b>-2,0</b>	<b>7 245</b>	<b>-0,9</b>	<b>13,0</b>	<b>2,1</b>
<b>Europa</b>	<b>2 873</b>	<b>+1,4</b>	<b>5 841</b>	<b>+6,4</b>	<b>80,6</b>	<b>2,0</b>
EU-Länder	2 442	+4,7	4 975	+8,3	68,7	2,0
Belgien	150	+16,3	258	+24,0	3,6	1,7
Bulgarien	42	+200,0	63	+186,4	0,9	1,5
Dänemark	78	+36,8	108	+28,6	1,5	1,4
Estland	15	+66,7	36	+100,0	0,5	2,4
Finnland	14	-33,3	23	-20,7	0,3	1,6
Frankreich	343	-10,0	529	-24,6	7,3	1,5
Griechenland	38	+22,6	115	+130,0	1,6	3,0
Republik Irland	15	+66,7	40	+263,6	0,6	2,7
Italien	218	+2,8	410	-6,6	5,7	1,9
Kroatien	18	+157,1	45	+45,2	0,6	2,5
Lettland	4	-	7	-12,5	0,1	1,8
Litauen	23	-17,9	40	+8,1	0,6	1,7
Luxemburg	56	+47,4	158	+216,0	2,2	2,8
Malta	4	+100,0	13	x	0,2	3,3
Niederlande	303	+20,7	626	+53,4	8,6	2,1
Österreich	166	+23,9	402	+72,5	5,5	2,4
Polen	252	-25,2	566	-26,2	7,8	2,2
Portugal	27	+12,5	54	+14,9	0,7	2,0
Rumänien	38	-22,4	77	-73,7	1,1	2,0
Schweden	43	-44,2	66	-54,8	0,9	1,5
Slowakische Republik	45	+15,4	123	+57,7	1,7	2,7
Slowenien	16	-11,1	25	-66,7	0,3	1,6
Spanien	153	+45,7	277	+48,1	3,8	1,8
Tschechische Republik	67	-44,6	338	+22,9	4,7	5,0
Ungarn	69	+50,0	147	+79,3	2,0	2,1
Vereinigtes Königreich	242	+29,4	423	+40,5	5,8	1,7
Zypern	3	-	6	-40,0	0,1	2,0
Island	5	+66,7	10	+150,0	0,1	2,0
Norwegen	15	-40,0	31	-	0,4	2,1
Russland	87	-48,5	239	-26,2	3,3	2,7
Schweiz	159	+10,4	295	+3,5	4,1	1,9
Türkei	87	+27,9	166	+27,7	2,3	1,9
Ukraine	9	-76,9	28	-50,0	0,4	3,1
sonstige europäische Länder	69	+30,2	97	+40,6	1,3	1,4
<b>Afrika</b>	<b>20</b>	<b>-55,6</b>	<b>38</b>	<b>-64,8</b>	<b>0,5</b>	<b>1,9</b>
Republik Südafrika	2	-	2	-	-	1,0
sonstige afrikanische Länder	18	-58,1	36	-66,0	0,5	2,0
<b>Asien</b>	<b>156</b>	<b>-4,9</b>	<b>593</b>	<b>-13,8</b>	<b>8,2</b>	<b>3,8</b>
Arabische Golfstaaten	10	+100,0	21	+133,3	0,3	2,1
Volksrepublik China und Hongkong	41	-47,4	180	-56,4	2,5	4,4
Indien	20	+11,1	65	-28,6	0,9	3,3
Israel	7	x	12	x	0,2	1,7
Japan	18	-	96	+108,7	1,3	5,3
Südkorea	23	+4,5	112	+180,0	1,5	4,9
Taiwan	6	x	23	x	0,3	3,8
sonstige asiatische Länder	31	+47,6	84	-1,2	1,2	2,7
<b>Amerika</b>	<b>120</b>	<b>-32,6</b>	<b>282</b>	<b>-49,8</b>	<b>3,9</b>	<b>2,4</b>
Kanada	5	+66,7	6	-71,4	0,1	1,2
USA	84	-45,8	212	-53,7	2,9	2,5
sonstige nordamerikanische Länder	2	x	18	x	0,2	9,0
Mittelamerika und Karibik	8	+60,0	8	-70,4	0,1	1,0
Brasilien	11	+83,3	18	-45,5	0,2	1,6
sonstige südamerikanische Länder	10	+11,1	20	-13,0	0,3	2,0
<b>Australien</b>	<b>12</b>	<b>+71,4</b>	<b>20</b>	<b>-60,8</b>	<b>0,3</b>	<b>1,7</b>
<b>Neuseeland und Ozeanien</b>	<b>1</b>	<b>x</b>	<b>1</b>	<b>x</b>	<b>-</b>	<b>1,0</b>
<b>Ohne Angabe</b>	<b>271</b>	<b>-8,8</b>	<b>470</b>	<b>+13,8</b>	<b>6,5</b>	<b>1,7</b>

## Noch: 2.4 Leistung der Beherbergungsstätten nach Reisegebieten und Herkunftsländern

Januar 2015

Reisegebiet Herkunftsland (ständiger Wohnsitz)	Ankünfte		Übernachtungen			Mittlere Aufenthalts- dauer <sup>3)</sup>
	aller Gäste	Verän- derung <sup>1)</sup>	aller Gäste	Verän- derung <sup>1)</sup>	Anteil <sup>2)</sup>	
<b>Nordrhein-Westfalen</b>	<b>1 408 254</b>	<b>+3,7</b>	<b>3 224 287</b>	<b>+4,0</b>	<b>100</b>	<b>2,3</b>
<b>Bundesrepublik Deutschland</b>	<b>1 098 252</b>	<b>+5,2</b>	<b>2 557 380</b>	<b>+4,6</b>	<b>79,3</b>	<b>2,3</b>
<b>Ausland</b>	<b>310 002</b>	<b>-1,3</b>	<b>666 907</b>	<b>+1,6</b>	<b>20,7</b>	<b>2,2</b>
<b>Europa</b>	<b>243 417</b>	<b>-0,9</b>	<b>512 848</b>	<b>+0,4</b>	<b>76,9</b>	<b>2,1</b>
EU-Länder	204 517	+1,1	429 521	+2,6	64,4	2,1
Belgien	17 302	-5,2	32 079	-4,0	4,8	1,9
Bulgarien	1 168	+44,6	2 714	+27,2	0,4	2,3
Dänemark	5 759	+6,4	11 181	+5,5	1,7	1,9
Estland	908	+107,3	1 637	+88,6	0,2	1,8
Finnland	2 293	-10,2	4 730	+2,1	0,7	2,1
Frankreich	16 176	-2,9	27 646	-2,3	4,1	1,7
Griechenland	1 971	+3,9	5 097	+14,3	0,8	2,6
Republik Irland	2 045	+34,3	3 577	+30,0	0,5	1,7
Italien	15 988	+1,3	34 329	+4,0	5,1	2,1
Kroatien	798	-0,4	1 881	-6,7	0,3	2,4
Lettland	599	-17,3	1 229	-11,3	0,2	2,1
Litauen	1 151	+9,9	2 396	+17,6	0,4	2,1
Luxemburg	2 834	+8,4	4 615	+9,2	0,7	1,6
Malta	160	-38,5	313	-43,3	-	2,0
Niederlande	60 067	-1,7	145 551	+4,3	21,8	2,4
Österreich	12 566	+6,4	24 421	+8,5	3,7	1,9
Polen	10 073	+5,2	25 567	+4,5	3,8	2,5
Portugal	1 695	+7,8	3 675	-5,9	0,6	2,2
Rumänien	3 452	+43,7	8 696	+18,1	1,3	2,5
Schweden	4 419	-0,7	8 134	+0,6	1,2	1,8
Slowakische Republik	1 456	+29,0	3 533	+9,1	0,5	2,4
Slowenien	994	+8,4	2 446	-13,4	0,4	2,5
Spanien	9 674	-0,7	18 312	-5,1	2,7	1,9
Tschechische Republik	3 270	-6,8	6 744	-11,7	1,0	2,1
Ungarn	2 004	-1,9	5 198	+1,1	0,8	2,6
Vereinigtes Königreich	25 500	+1,5	43 279	-1,2	6,5	1,7
Zypern	195	+8,9	541	+21,0	0,1	2,8
Island	269	-1,1	550	+7,0	0,1	2,0
Norwegen	2 353	-0,6	4 502	-2,3	0,7	1,9
Russland	10 773	-26,9	26 537	-26,2	4,0	2,5
Schweiz	13 491	-	24 346	-2,1	3,7	1,8
Türkei	6 293	-3,4	13 627	+3,2	2,0	2,2
Ukraine	1 341	-27,4	3 613	-15,2	0,5	2,7
sonstige europäische Länder	4 380	+5,1	10 152	+14,4	1,5	2,3
<b>Afrika</b>	<b>2 803</b>	<b>-31,6</b>	<b>10 113</b>	<b>+7,5</b>	<b>1,5</b>	<b>3,6</b>
Republik Südafrika	501	-5,3	1 238	+13,4	0,2	2,5
sonstige afrikanische Länder	2 302	-35,4	8 875	+6,7	1,3	3,9
<b>Asien</b>	<b>24 322</b>	<b>+2,3</b>	<b>63 922</b>	<b>+8,9</b>	<b>9,6</b>	<b>2,6</b>
Arabische Golfstaaten	4 698	+3,7	14 149	+24,2	2,1	3,0
Volksrepublik China und Hongkong	6 854	+14,2	16 382	+16,7	2,5	2,4
Indien	2 271	+9,5	6 621	+6,0	1,0	2,9
Israel	1 183	-8,6	2 666	-5,2	0,4	2,3
Japan	3 952	-6,0	7 825	-15,6	1,2	2,0
Südkorea	1 427	+18,3	3 239	+14,3	0,5	2,3
Taiwan	704	+4,0	1 560	+18,5	0,2	2,2
sonstige asiatische Länder	3 233	-14,5	11 480	+6,3	1,7	3,6
<b>Amerika</b>	<b>20 098</b>	<b>-12,8</b>	<b>41 290</b>	<b>-5,3</b>	<b>6,2</b>	<b>2,1</b>
Kanada	1 615	-19,0	3 619	-11,0	0,5	2,2
USA	14 515	-14,8	26 950	-11,3	4,0	1,9
sonstige nordamerikanische Länder	279	+158,3	589	+127,4	0,1	2,1
Mittelamerika und Karibik	715	-3,5	1 886	+21,8	0,3	2,6
Brasilien	1 873	+0,5	5 686	+48,4	0,9	3
sonstige südamerikanische Länder	1 101	-16,2	2 560	-27,3	0,4	2,3
<b>Australien</b>	<b>1 459</b>	<b>+1,2</b>	<b>3 315</b>	<b>+10,3</b>	<b>0,5</b>	<b>2,3</b>
<b>Neuseeland und Ozeanien</b>	<b>371</b>	<b>+27,5</b>	<b>734</b>	<b>+0,7</b>	<b>0,1</b>	<b>2</b>
<b>Ohne Angabe</b>	<b>17 532</b>	<b>+11,7</b>	<b>34 685</b>	<b>+16,3</b>	<b>5,2</b>	<b>2</b>

Anmerkungen Seite 31

## 3.1 Leistung der Beherbergungsstätten nach Verwaltungsbezirken

Januar bis Dezember 2014

Amtliche Schlüsselnummer	Verwaltungsbezirk	Ankünfte				Übernachtungen	
		aller Gäste	Veränderung <sup>1)</sup>	ausländischer Gäste	Veränderung <sup>1)</sup>	aller Gäste	Veränderung <sup>1)</sup>
	<b>Kreisfreie Städte</b>						
<b>111 000</b>	<b>Düsseldorf</b>	<b>2 649 834</b>	<b>+3,8</b>	<b>989 659</b>	<b>+5,2</b>	<b>4 492 551</b>	<b>+5,8</b>
<b>112 000</b>	<b>Duisburg</b>	<b>214 766</b>	<b>+5,9</b>	<b>40 849</b>	<b>-2,4</b>	<b>459 092</b>	<b>+6,8</b>
<b>113 000</b>	<b>Essen</b>	<b>680 839</b>	<b>+1,8</b>	<b>140 611</b>	<b>-1,0</b>	<b>1 409 205</b>	<b>+1,6</b>
<b>114 000</b>	<b>Krefeld</b>	<b>125 847</b>	<b>+8,7</b>	<b>33 552</b>	<b>+1,3</b>	<b>239 850</b>	<b>+12,2</b>
<b>116 000</b>	<b>Mönchengladbach</b>	<b>150 786</b>	<b>+11,4</b>	<b>32 010</b>	<b>+10,6</b>	<b>261 216</b>	<b>+10,7</b>
<b>117 000</b>	<b>Mülheim an der Ruhr</b>	<b>85 172</b>	<b>+4,5</b>	<b>13 327</b>	<b>+18,6</b>	<b>154 688</b>	<b>+3,8</b>
<b>119 000</b>	<b>Oberhausen</b>	<b>213 775</b>	<b>+4,6</b>	<b>51 357</b>	<b>-0,4</b>	<b>460 556</b>	<b>+1,1</b>
<b>120 000</b>	<b>Remscheid</b>	<b>60 402</b>	<b>+5,5</b>	<b>14 308</b>	<b>-0,2</b>	<b>109 874</b>	<b>+5,4</b>
<b>122 000</b>	<b>Solingen</b>	<b>56 652</b>	<b>-5,0</b>	<b>8 551</b>	<b>+0,8</b>	<b>115 024</b>	<b>+1,6</b>
<b>124 000</b>	<b>Wuppertal</b>	<b>222 177</b>	<b>+1,7</b>	<b>35 133</b>	<b>-3,1</b>	<b>544 821</b>	<b>+2,1</b>
<b>154 000</b>	<b>Kreis Kleve</b>	<b>400 139</b>	<b>+0,2</b>	<b>90 758</b>	<b>-0,9</b>	<b>858 420</b>	<b>-1,6</b>
154 004	Bedburg-Hau	5 210	+25,9	1 231	+126,3	11 209	-3,0
154 008	Emmerich am Rhein, Stadt	16 429	-6,0	4 012	-3,5	30 299	-7,6
154 012	Geldern, Stadt	31 643	+1,0	3 525	-7,6	110 598	+4,0
154 016	Goch, Stadt	39 708	-0,6	8 209	-2,7	83 617	+3,0
154 020	Issum	2 608	+12,9	1 013	+1,3	5 635	+30,0
154 024	Kalkar, Stadt	80 258	-3,0	30 524	-8,2	164 984	-3,3
154 028	Kerken	.	.	.	.	.	.
154 032	Kevelaer, Stadt	58 810	-9,4	10 507	-32,5	107 779	-13,9
154 036	Kleve, Stadt	50 523	+6,4	9 883	+4,2	98 755	+0,7
154 040	Kranenburg	20 605	-3,4	3 832	+19,4	48 634	-5,9
154 044	Rees, Stadt	17 385	+2,8	1 581	+0,3	39 237	+12,3
154 048	Rheurdt	6 759	+18,8	596	+56,0	16 741	+25,4
154 052	Straelen, Stadt	18 528	-1,0	1 784	+2,1	32 851	-9,0
154 056	Uedem	.	.	.	.	.	.
154 060	Wachtendonk	11 299	-23,6	1 378	+17,6	29 953	-14,7
154 064	Weeze	23 123	+59,2	11 599	+82,5	32 463	+13,3
<b>158 000</b>	<b>Kreis Mettmann</b>	<b>510 022</b>	<b>+3,8</b>	<b>125 938</b>	<b>+13,6</b>	<b>930 411</b>	<b>+3,5</b>
158 004	Erkrath, Stadt	23 254	+14,4	4 658	+10,7	39 851	+8,1
158 008	Haan, Stadt	34 805	-11,3	4 732	-16,5	81 244	-4,1
158 012	Heiligenhaus, Stadt	11 236	+8,1	2 518	+33,8	20 476	+10,2
158 016	Hilden, Stadt	57 836	+0,9	11 773	+8,2	137 085	+2,7
158 020	Langenfeld (Rhld.), Stadt	24 401	-5,5	4 259	+0,4	43 647	-8,2
158 024	Mettmann, Stadt	73 821	+6,9	16 420	+14,3	129 817	+7,7
158 026	Monheim am Rhein, Stadt	30 949	+8,0	13 403	+8,8	52 589	+6,0
158 028	Ratingen, Stadt	219 366	+6,1	63 303	+20,9	356 818	+4,9
158 032	Velbert, Stadt	33 169	+1,9	4 821	-2,3	65 253	+0,7
158 036	Wülfrath, Stadt	1 185	+15,0	51	+155,0	3 631	+51,9
<b>162 000</b>	<b>Rhein-Kreis Neuss</b>	<b>434 613</b>	<b>+2,6</b>	<b>122 007</b>	<b>+5,4</b>	<b>987 552</b>	<b>+4,5</b>
162 004	Dormagen, Stadt	29 876	-8,6	5 236	-27,6	124 639	+5,8
162 008	Grevenbroich, Stadt	27 449	+5,2	8 052	+5,2	60 143	-3,7
162 012	Jüchen	4 706	+11,1	1 522	-5,9	7 560	+6,8
162 016	Kaarst, Stadt	48 974	+10,1	11 781	+11,5	96 965	+4,4
162 020	Korschenbroich, Stadt	.	.	.	.	.	.
162 022	Meerbusch, Stadt	38 472	+5,2	6 823	+4,3	165 532	+12,9
162 024	Neuss, Stadt	274 272	+1,9	86 515	+7,9	433 811	+3,2
162 028	Rommerskirchen	.	.	.	.	.	.
<b>166 000</b>	<b>Kreis Viersen</b>	<b>181 016</b>	<b>+0,6</b>	<b>21 385</b>	<b>+0,6</b>	<b>373 242</b>	<b>+0,8</b>
166 004	Brüggen	22 774	+4,6	3 696	-8,2	47 394	+4,8
166 008	Grefrath	11 655	+4,9	1 251	-15,5	26 196	+22,7
166 012	Kempfen, Stadt	21 135	+26,8	1 702	+12,0	37 206	+6,3
166 016	Nettetal, Stadt	56 078	-12,0	2 972	-36,7	113 318	-8,5
166 020	Niederkrüchten	6 286	+6,8	830	+3,9	18 149	+22,5
166 024	Schwalmtal	.	.	.	.	.	.
166 028	Tönisvorst, Stadt	.	.	.	.	.	.
166 032	Viersen, Stadt	11 955	-5,2	1 729	+4,9	23 450	-11,1
166 036	Willich, Stadt	43 614	+14,2	8 343	+32,1	81 822	+10,4
<b>170 000</b>	<b>Kreis Wesel</b>	<b>387 883</b>	<b>+4,1</b>	<b>54 466</b>	<b>+3,5</b>	<b>726 097</b>	<b>-2,4</b>
170 004	Alpen	.	.	.	.	.	.
170 008	Dinslaken, Stadt	22 096	+3,1	3 420	+2,4	45 856	+2,1
170 012	Hamminkeln, Stadt	16 434	+12,3	927	+38,2	33 863	+10,0
170 016	Hünxe	6 292	-14,5	1 773	-26,2	10 612	-14,8
170 020	Kamp-Lintfort, Stadt	16 349	-4,1	1 127	-17,9	31 869	+3,3

1) Veränderung gegenüber dem Vorjahreszeitraum in % – 2) mittlere Aufenthaltsdauer (in Tagen) = Übernachtungen / Ankünfte – 3) mittlere Auslastung der angebotenen-Betten = (Übernachtungen / angebotene Bettentage) \* 100

## Noch: 3.1 Leistung der Beherbergungsstätten nach Verwaltungsbezirken

Januar bis Dezember 2014

Amtliche Schlüsselnummer	Verwaltungsbezirk	Übernachtungen		Mittlere Aufenthaltsdauer <sup>2)</sup>		Mittlere Auslastung der angebotenen Betten <sup>3)</sup>
		ausländischer Gäste	Veränderung <sup>1)</sup>	aller Gäste	ausländischer Gäste	
	<b>Kreisfreie Städte</b>					
111 000	Düsseldorf	1 850 938	+9,1	1,7	1,9	48,6
112 000	Duisburg	82 946	-4,4	2,1	2,0	37,7
113 000	Essen	280 019	-3,9	2,1	2,0	42,3
114 000	Krefeld	62 627	-0,4	1,9	1,9	38,6
116 000	Mönchengladbach	59 378	+11,1	1,7	1,9	33,5
117 000	Mülheim an der Ruhr	31 766	+8,5	1,8	2,4	28,0
119 000	Oberhausen	84 825	+2,4	2,2	1,7	50,9
120 000	Remscheid	25 503	-6,6	1,8	1,8	34,2
122 000	Solingen	21 107	+6,5	2,0	2,5	27,7
124 000	Wuppertal	80 399	+0,1	2,5	2,3	43,1
<b>154 000</b>	<b>Kreis Kleve</b>	<b>173 456</b>	<b>+0,2</b>	<b>2,1</b>	<b>1,9</b>	<b>32,1</b>
154 004	Bedburg-Hau	4 807	+90,7	2,2	3,9	26,0
154 008	Emmerich am Rhein, Stadt	7 931	-3,9	1,8	2,0	22,8
154 012	Geldern, Stadt	10 716	+18,3	3,5	3,0	54,2
154 016	Goch, Stadt	17 268	+2,3	2,1	2,1	30,7
154 020	Issum	2 451	+13,7	2,2	2,4	22,8
154 024	Kalkar, Stadt	57 263	-8,1	2,1	1,9	26,4
154 028	Kerken	.	.	.	.	.
154 032	Kevelaer, Stadt	17 510	-29,5	1,8	1,7	26,3
154 036	Kleve, Stadt	19 691	+8,3	2,0	2,0	34,3
154 040	Kranenburg	7 569	+19,5	2,4	2,0	40,9
154 044	Rees, Stadt	5 182	+42,6	2,3	3,3	36,3
154 048	Rheurdt	1 607	+49,9	2,5	2,7	29,2
154 052	Straelen, Stadt	3 411	+5,6	1,8	1,9	28,2
154 056	Uedem	.	.	.	.	.
154 060	Wachtendonk	2 108	+18,6	2,7	1,5	32,1
154 064	Weeze	13 661	+28,6	1,4	1,2	30,0
<b>158 000</b>	<b>Kreis Mettmann</b>	<b>242 581</b>	<b>+8,2</b>	<b>1,8</b>	<b>1,9</b>	<b>36,0</b>
158 004	Erkrath, Stadt	9 438	-1,0	1,7	2,0	41,1
158 008	Haan, Stadt	11 416	-5,7	2,3	2,4	35,0
158 012	Heiligenhaus, Stadt	5 206	+35,3	1,8	2,1	24,2
158 016	Hilden, Stadt	29 882	+3,1	2,4	2,5	37,5
158 020	Langenfeld (Rhld.), Stadt	9 343	-8,4	1,8	2,2	26,4
158 024	Mettmann, Stadt	31 828	+9,5	1,8	1,9	36,6
158 026	Monheim am Rhein, Stadt	24 310	+7,0	1,7	1,8	36,8
158 028	Ratingen, Stadt	106 882	+13,5	1,6	1,7	38,7
158 032	Velbert, Stadt	13 465	+0,2	2,0	2,8	33,4
158 036	Wülfrath, Stadt	811	x	3,1	15,9	15,6
<b>162 000</b>	<b>Rhein-Kreis Neuss</b>	<b>224 133</b>	<b>+6,0</b>	<b>2,3</b>	<b>1,8</b>	<b>41,6</b>
162 004	Dormagen, Stadt	18 240	+6,4	4,2	3,5	47,5
162 008	Grevenbroich, Stadt	15 448	-16,7	2,2	1,9	29,4
162 012	Jüchen	2 354	-14,6	1,6	1,5	23,4
162 016	Kaarst, Stadt	28 533	+6,2	2,0	2,4	45,3
162 020	Korschenbroich, Stadt	.	.	.	.	.
162 022	Meerbusch, Stadt	25 101	+46,8	4,3	3,7	48,5
162 024	Neuss, Stadt	129 002	+3,4	1,6	1,5	37,6
162 028	Rommerskirchen	.	.	.	.	.
<b>166 000</b>	<b>Kreis Viersen</b>	<b>47 746</b>	<b>-0,8</b>	<b>2,1</b>	<b>2,2</b>	<b>34,1</b>
166 004	Brüggen	7 269	-8,6	2,1	2,0	27,7
166 008	Grefrath	2 599	+3,2	2,2	2,1	34,0
166 012	Kempfen, Stadt	5 048	+18,9	1,8	3,0	28,6
166 016	Nettetal, Stadt	5 743	-26,4	2,0	1,9	35,7
166 020	Niederkrüchten	2 414	+7,5	2,9	2,9	28,5
166 024	Schwalmtal	.	.	.	.	.
166 028	Tönisvorst, Stadt	.	.	.	.	.
166 032	Viersen, Stadt	3 499	-2,3	2,0	2,0	28,0
166 036	Willich, Stadt	19 857	+8,7	1,9	2,4	39,5
<b>170 000</b>	<b>Kreis Wesel</b>	<b>109 721</b>	<b>+0,3</b>	<b>1,9</b>	<b>2,0</b>	<b>35,7</b>
170 004	Alpen	.	.	.	.	.
170 008	Dinslaken, Stadt	7 988	-15,8	2,1	2,3	34,7
170 012	Hamminkeln, Stadt	1 711	+45,5	2,1	1,8	21,2
170 016	Hünxe	2 982	-13,4	1,7	1,7	21,0
170 020	Kamp-Lintfort, Stadt	2 036	-25,3	1,9	1,8	37,0

Anmerkungen Seite 44

## Noch: 3.1 Leistung der Beherbergungsstätten nach Verwaltungsbezirken

Januar bis Dezember 2014

Amtliche Schlüssel- nummer	Verwaltungsbezirk	Ankünfte				Übernachtungen	
		aller Gäste	Veränderung <sup>1)</sup>	ausländischer Gäste	Veränderung <sup>1)</sup>	aller Gäste	Veränderung <sup>1)</sup>
	<b>Noch: Kreis Wesel</b>						
170 024	Moers, Stadt	62 359	+4,0	13 600	+7,1	107 727	+2,9
170 028	Neukirchen-Vluyn, Stadt	16 115	+16,1	1 079	-13,2	25 832	+7,8
170 032	Rheinberg, Stadt	7 377	-8,0	1 141	-1,6	14 757	-9,8
170 036	Schermbeck	38 153	+5,2	6 277	+28,2	62 766	+6,0
170 040	Sonsbeck	12 796	+14,7	988	+28,5	46 717	+33,2
170 044	Voerde (Niederrhein), Stadt	.	.	.	.	.	.
170 048	Wesel, Stadt	113 470	+3,3	16 650	+1,1	196 445	-17,9
170 052	Xanten, Stadt	68 197	+5,8	7 028	-2,6	132 104	+3,6
<b>100 000</b>	<b>Reg.-Bez. Düsseldorf</b>	<b>6 373 923</b>	<b>+3,4</b>	<b>1 773 911</b>	<b>+4,3</b>	<b>12 122 599</b>	<b>+3,6</b>
	<b>Kreisfreie Städte</b>						
<b>314 000</b>	<b>Bonn</b>	<b>775 125</b>	<b>+5,7</b>	<b>150 458</b>	<b>+7,6</b>	<b>1 488 250</b>	<b>+6,3</b>
<b>315 000</b>	<b>Köln</b>	<b>3 330 546</b>	<b>+12,4</b>	<b>1 052 724</b>	<b>+9,3</b>	<b>5 736 976</b>	<b>+13,0</b>
<b>316 000</b>	<b>Leverkusen</b>	<b>126 920</b>	<b>+2,6</b>	<b>40 632</b>	<b>+1,5</b>	<b>234 598</b>	<b>+2,8</b>
<b>334 000</b>	<b>Städteregion Aachen</b>	<b>747 018</b>	<b>+11,2</b>	<b>219 708</b>	<b>+2,0</b>	<b>1 571 003</b>	<b>+10,6</b>
334 002	Aachen, kreisfreie Stadt	506 733	+13,2	148 345	+0,5	1 011 200	+11,2
334 004	Alsdorf, Stadt	6 104	+24,1	1 008	-9,6	14 622	+30,7
334 008	Baesweiler, Stadt	6 642	+17,1	1 270	+14,1	12 013	-8,0
334 012	Eschweiler, Stadt	19 176	+5,4	1 339	-13,8	37 395	+6,7
334 016	Herzogenrath, Stadt	10 985	+0,8	263	-43,8	22 915	+10,0
334 020	Monschau, Stadt	79 953	+4,3	34 283	+2,8	163 518	+8,1
334 024	Roetgen	8 928	-10,8	1 626	+10,8	15 362	-13,0
334 028	Simmerath	57 014	+10,4	20 573	+5,9	182 343	+11,1
334 032	Stolberg (Rhld.), Stadt	22 683	+12,2	5 229	-4,3	48 898	+16,3
334 036	Würselen, Stadt	28 800	+12,6	5 772	+48,6	62 737	+13,2
<b>358 000</b>	<b>Kreis Düren</b>	<b>165 085</b>	<b>+7,2</b>	<b>33 868</b>	<b>+19,7</b>	<b>530 188</b>	<b>+32,9</b>
358 004	Aldenhoven	.	.	.	.	.	.
358 008	Düren, Stadt	41 759	+10,2	8 260	+13,3	73 000	+11,4
358 012	Heimbach, Stadt	35 712	+25,0	12 768	+76,5	239 263	+101,1
358 016	Hürtgenwald	18 114	-14,0	4 383	-16,0	46 948	-16,3
358 020	Inden	.	.	.	.	.	.
358 024	Jülich, Stadt	19 123	+3,4	2 649	-19,8	50 785	+16,4
358 028	Kreuzau	5 203	+42,2	372	+8,5	12 493	+27,2
358 032	Langenwehe	-	-100,0	-	-	-	-100,0
358 036	Linnich, Stadt	2 555	+15,6	323	+9,9	4 541	+5,3
358 040	Merzenich	.	.	.	.	.	.
358 044	Nideggen, Stadt	33 406	+2,3	4 566	+11,4	85 961	+5,0
358 048	Niederzier	3 750	+9,2	296	+22,8	6 325	+4,7
358 052	Nörvenich	.	.	.	.	.	.
358 056	Titz	-	-	-	-	-	-
358 060	Vettweiß	-	-	-	-	-	-
<b>362 000</b>	<b>Rhein-Erft-Kreis</b>	<b>439 101</b>	<b>+0,1</b>	<b>110 764</b>	<b>-9,1</b>	<b>1 158 611</b>	<b>+3,6</b>
362 004	Bedburg, Stadt	10 173	+6,8	947	+8,7	16 327	+10,4
362 008	Bergheim, Stadt	17 691	+13,9	5 645	+30,5	61 181	+29,1
362 012	Brühl, Stadt	170 081	+8,9	43 628	-1,2	435 271	+4,8
362 016	Elsdorf, Stadt	4 064	+15,8	114	-8,8	8 189	+22,5
362 020	Erfstadt, Stadt	14 794	-15,0	1 389	+95,6	31 106	-6,7
362 024	Frechen, Stadt	55 568	-2,5	14 508	-11,0	99 292	-0,5
362 028	Hürth, Stadt	71 698	-24,7	29 323	-32,3	297 628	-3,4
362 032	Kerpen, Stadt	39 087	+11,3	9 447	+34,4	97 459	+6,6
362 036	Pulheim, Stadt	30 071	+4,5	3 248	-	59 649	+5,2
362 040	Wesseling, Stadt	25 874	+26,6	2 515	+45,4	52 509	+16,3
<b>366 000</b>	<b>Kreis Euskirchen</b>	<b>291 604</b>	<b>+5,3</b>	<b>41 592</b>	<b>-6,4</b>	<b>888 285</b>	<b>+5,6</b>
366 004	Bad Münstereifel, Stadt	47 541	-2,9	3 548	-3,2	106 205	-0,9
366 008	Blankenheim	55 832	+24,2	3 484	-17,6	146 334	+21,0
366 012	Dahlem	33 609	+2,4	14 056	-13,1	125 088	-5,6
366 016	Euskirchen, Stadt	35 537	+12,8	5 028	+7,3	72 542	+20,5
366 020	Hellenthal	27 626	+12,5	4 453	+32,5	73 349	+11,6
366 024	Kall	18 464	-2,6	1 009	-7,6	43 847	-3,5
366 028	Mechemich, Stadt	.	.	.	.	.	.
366 032	Nettersheim	19 669	-2,1	231	-16,3	140 121	+1,8
366 036	Schleiden, Stadt	39 624	-2,4	8 607	-12,2	131 969	+7,2
366 040	Weilerswist	.	.	.	.	.	.
366 044	Zülpich, Stadt	4 924	+15,6	205	-33,0	26 810	+12,7

Anmerkungen Seite 44

## Noch: 3.1 Leistung der Beherbergungsstätten nach Verwaltungsbezirken

Januar bis Dezember 2014

Amtliche Schlüsselnummer	Verwaltungsbezirk	Übernachtungen		Mittlere Aufenthaltsdauer <sup>2)</sup>		Mittlere Auslastung der angebotenen Betten <sup>3)</sup>
		ausländischer Gäste	Veränderung <sup>1)</sup>	aller Gäste	ausländischer Gäste	
	<b>Noch: Kreis Wesel</b>					
170 024	Moers, Stadt	25 459	+5,1	1,7	1,9	39,0
170 028	Neukirchen-Vluyn, Stadt	2 265	-31,4	1,6	2,1	33,7
170 032	Rheinberg, Stadt	2 442	-7,3	2,0	2,1	32,0
170 036	Schermbeck	9 768	+21,5	1,6	1,6	34,5
170 040	Sonsbeck	3 962	+70,0	3,7	4,0	22,5
170 044	Voerde (Niederrhein), Stadt	.	.	.	.	.
170 048	Wesel, Stadt	37 120	+1,4	1,7	2,2	43,7
170 052	Xanten, Stadt	13 148	-9,1	1,9	1,9	40,5
<b>100 000</b>	<b>Reg.-Bez. Düsseldorf</b>	<b>3 377 145</b>	<b>+5,6</b>	<b>1,9</b>	<b>1,9</b>	<b>41,5</b>
	<b>Kreisfreie Städte</b>					
<b>314 000</b>	<b>Bonn</b>	<b>350 933</b>	<b>+5,5</b>	<b>1,9</b>	<b>2,3</b>	<b>46,5</b>
<b>315 000</b>	<b>Köln</b>	<b>1 951 899</b>	<b>+9,6</b>	<b>1,7</b>	<b>1,9</b>	<b>48,7</b>
<b>316 000</b>	<b>Leverkusen</b>	<b>78 717</b>	<b>+0,3</b>	<b>1,8</b>	<b>1,9</b>	<b>42,0</b>
	<b>Städteregion Aachen</b>	<b>436 803</b>	<b>+4,8</b>	<b>2,1</b>	<b>2,0</b>	<b>44,9</b>
334 002	Aachen, kreisfreie Stadt	290 202	+4,5	2,0	2,0	51,6
334 004	Alsdorf, Stadt	2 331	+4,9	2,4	2,3	37,0
334 008	Baesweiler, Stadt	2 646	-19,7	1,8	2,1	29,1
334 012	Eschweiler, Stadt	4 834	+1,1	2,0	3,6	37,2
334 016	Herzogenrath, Stadt	1 302	+21,1	2,1	5,0	43,6
334 020	Monschau, Stadt	56 974	-2,1	2,0	1,7	32,2
334 024	Roetgen	2 867	+0,9	1,7	1,8	24,4
334 028	Simmerath	53 746	+12,0	3,2	2,6	36,8
334 032	Stolberg (Rhld.), Stadt	10 839	-4,3	2,2	2,1	35,8
334 036	Würselen, Stadt	11 062	+51,7	2,2	1,9	51,5
<b>358 000</b>	<b>Kreis Düren</b>	<b>200 861</b>	<b>+139,8</b>	<b>3,2</b>	<b>5,9</b>	<b>33,2</b>
358 004	Aldenhoven	.	.	.	.	.
358 008	Düren, Stadt	15 925	+18,4	1,7	1,9	28,3
358 012	Heimbach, Stadt	152 407	+357,5	6,7	11,9	38,6
358 016	Hürtgenwald	11 604	-14,6	2,6	2,6	37,6
358 020	Inden	.	.	.	.	.
358 024	Jülich, Stadt	5 335	-45,2	2,7	2,0	39,2
358 028	Kreuzau	977	-24,3	2,4	2,6	24,8
358 032	Langenwehe	-	-	-	-	-
358 036	Linnich, Stadt	778	-6,5	1,8	2,4	24,4
358 040	Merzenich	.	.	.	.	.
358 044	Nideggen, Stadt	12 809	+22,1	2,6	2,8	26,7
358 048	Niederzier	489	+32,9	1,7	1,7	24,8
358 052	Nörvenich	.	.	.	.	.
358 056	Titz	-	-	-	-	-
358 060	Vettweiß	-	-	-	-	-
<b>362 000</b>	<b>Rhein-Erft-Kreis</b>	<b>239 405</b>	<b>+2,3</b>	<b>2,6</b>	<b>2,2</b>	<b>41,3</b>
362 004	Bedburg, Stadt	1 969	+7,2	1,6	2,1	27,8
362 008	Bergheim, Stadt	32 128	+43,3	3,5	5,7	32,3
362 012	Brühl, Stadt	67 620	+1,0	2,6	1,5	44,9
362 016	Elsdorf, Stadt	319	-3,0	2,0	2,8	25,9
362 020	Erfstadt, Stadt	6 412	+273,9	2,1	4,6	21,2
362 024	Frechen, Stadt	24 351	-13,2	1,8	1,7	32,8
362 028	Hürth, Stadt	77 760	-11,2	4,2	2,7	60,1
362 032	Kerpen, Stadt	16 902	+25,3	2,5	1,8	33,9
362 036	Pulheim, Stadt	6 632	-13,4	2,0	2,0	31,2
362 040	Wesseling, Stadt	5 312	+32,8	2,0	2,1	33,1
<b>366 000</b>	<b>Kreis Euskirchen</b>	<b>152 412</b>	<b>-12,3</b>	<b>3,0</b>	<b>3,7</b>	<b>33,4</b>
366 004	Bad Münstereifel, Stadt	5 617	-15,2	2,2	1,6	32,9
366 008	Blankenheim	9 545	-18,6	2,6	2,7	32,5
366 012	Dahlem	72 608	-17,2	3,7	5,2	31,7
366 016	Euskirchen, Stadt	11 683	+29,8	2,0	2,3	34,5
366 020	Hellenthal	12 829	+10,8	2,7	2,9	24,5
366 024	Kall	1 900	-15,5	2,4	1,9	25,2
366 028	Mechernich, Stadt	.	.	.	.	.
366 032	Nettersheim	1 355	-8,8	7,1	5,9	59,5
366 036	Schleiden, Stadt	33 959	-14,5	3,3	3,9	29,6
366 040	Weilerswist	.	.	.	.	.
366 044	Zülpich, Stadt	368	-48,0	5,4	1,8	49,1

Anmerkungen Seite 44

## Noch: 3.1 Leistung der Beherbergungsstätten nach Verwaltungsbezirken

Januar bis Dezember 2014

Amtliche Schlüsselnummer	Verwaltungsbezirk	Ankünfte				Übernachtungen	
		aller Gäste	Veränderung <sup>1)</sup>	ausländischer Gäste	Veränderung <sup>1)</sup>	aller Gäste	Veränderung <sup>1)</sup>
<b>370 000</b>	<b>Kreis Heinsberg</b>	<b>97 020</b>	<b>+0,2</b>	<b>16 387</b>	<b>+20,3</b>	<b>231 552</b>	<b>+8,2</b>
370 004	Erkelenz, Stadt	11 872	-6,3	2 834	+41,9	27 986	-10,9
370 008	Gangelt	7 090	-21,4	1 703	-17,8	18 239	-14,0
370 012	Geilenkirchen, Stadt	6 426	+0,6	2 009	-5,0	17 721	+13,0
370 016	Heinsberg, Stadt	10 802	+116,0	3 789	+381,4	15 326	+74,0
370 020	Hückelhoven, Stadt	13 108	-8,4	1 641	-17,9	24 883	-6,3
370 024	Selfkant	.	.	.	.	.	.
370 028	Übach-Palenberg, Stadt	4 045	+0,8	213	+12,7	16 219	+6,9
370 032	Waldfeucht	.	.	.	.	.	.
370 036	Wassenberg, Stadt	12 654	-3,1	1 486	-9,9	23 013	-5,1
370 040	Wegberg, Stadt	27 937	-3,8	1 956	-10,6	80 988	+27,7
<b>374 000</b>	<b>Oberbergischer Kreis</b>	<b>270 114</b>	<b>-1,7</b>	<b>20 568</b>	<b>-5,7</b>	<b>839 031</b>	<b>-2,4</b>
374 004	Bergneustadt, Stadt	18 898	+11,7	761	+119,3	44 828	+16,0
374 008	Engelskirchen	.	.	.	.	.	.
374 012	Gummersbach, Stadt	53 270	-1,3	10 680	-4,8	110 778	-2,1
374 016	Hückeswagen, Stadt	14 464	-9,8	1 775	-12,8	36 443	-18,0
374 020	Lindlar	19 888	-0,7	743	+33,4	51 195	+2,8
374 024	Marienheide	10 782	-26,0	1 283	-26,7	22 282	-26,7
374 028	Morsbach	.	.	.	.	.	.
374 032	Nümbrecht	39 899	-3,1	1 038	-28,3	162 387	-3,8
374 036	Radevormwald, Stadt	28 164	-2,4	318	-47,6	81 007	-5,6
374 040	Reichshof	7 756	+10,6	226	+47,7	92 936	+3,7
374 044	Waldbrohl, Stadt	5 716	+8,3	131	+52,3	13 620	+2,6
374 048	Wiehl, Stadt	25 355	-4,8	1 640	-7,0	50 090	-5,3
374 052	Wipperfürth, Stadt	17 069	+13,3	1 302	+18,0	36 071	+12,0
<b>378 000</b>	<b>Rhein.-Berg. Kreis</b>	<b>195 366</b>	<b>+5,4</b>	<b>25 951</b>	<b>+3,8</b>	<b>477 007</b>	<b>+3,8</b>
378 004	Bergisch Gladbach, Stadt	72 608	+0,8	13 195	+0,7	150 510	+2,4
378 008	Burscheid, Stadt	11 079	+13,3	2 935	+1,1	18 187	+5,1
378 012	Kürten	8 789	+16,5	499	+38,6	19 893	+1,7
378 016	Leichlingen (Rhld.), Stadt	13 161	+34,5	497	+50,2	121 147	+4,7
378 020	Odenthal	15 994	+3,6	1 304	+16,3	27 230	+2,7
378 024	Overath, Stadt	13 408	+0,2	2 846	-7,2	26 684	-4,0
378 028	Rösrath, Stadt	20 119	+10,5	1 286	+28,5	38 141	+9,2
378 032	Wermelskirchen, Stadt	40 208	+2,6	3 389	+8,8	75 215	+6,6
<b>382 000</b>	<b>Rhein-Sieg-Kreis</b>	<b>601 360</b>	<b>+0,4</b>	<b>75 917</b>	<b>-2,3</b>	<b>1 319 926</b>	<b>-1,9</b>
382 004	Alfter	11 847	-4,3	375	+23,0	30 955	-1,3
382 008	Bad Honnef, Stadt	89 277	-1,3	5 763	-2,2	189 006	+2,2
382 012	Bornheim, Stadt	23 549	-4,3	2 656	-1,7	72 228	-12,3
382 016	Eitorf	19 449	+4,1	760	-12,5	34 415	-3,5
382 020	Hennef (Sieg), Stadt	47 701	-1,3	2 929	-5,9	199 204	+0,3
382 024	Königswinter, Stadt	126 278	+2,0	17 361	+12,7	238 006	-4,3
382 028	Lohmar, Stadt	15 665	-5,8	1 868	-12,5	27 226	-13,0
382 032	Meckenheim, Stadt	11 543	-0,8	1 405	-15,7	20 093	-1,7
382 036	Much	21 487	-	2 370	+3,9	46 834	+0,9
382 040	Neunkirchen-Seelscheid	.	.	.	.	.	.
382 044	Niederkassel, Stadt	19 883	+3,2	5 504	+3,2	36 751	+1,9
382 048	Rheinbach, Stadt	28 441	-4,8	4 556	-17,0	50 726	-8,2
382 052	Ruppichteroth	.	.	.	.	.	.
382 056	Sankt Augustin, Stadt	18 808	+12,6	1 813	-4,2	30 990	+8,3
382 060	Siegburg, Stadt	50 003	+2,7	9 699	-10,3	92 274	-1,4
382 064	Swisttal	17 753	+14,7	3 980	+79,8	53 068	+14,0
382 068	Troisdorf, Stadt	63 182	-0,2	13 446	-15,3	117 970	-1,6
382 072	Wachtberg	12 241	-8,8	1 036	-16,7	24 458	-8,8
382 076	Windeck	16 235	+1,8	240	-0,4	38 168	-3,3
<b>300 000</b>	<b>Reg.-Bez. Köln</b>	<b>7 039 259</b>	<b>+8,0</b>	<b>1 788 569</b>	<b>+5,8</b>	<b>14 475 427</b>	<b>+8,3</b>
	<b>Kreisfreie Städte</b>						
<b>512 000</b>	<b>Bottrop</b>	<b>42 768</b>	<b>+4,0</b>	<b>9 539</b>	<b>+6,8</b>	<b>88 771</b>	<b>+7,0</b>
<b>513 000</b>	<b>Gelsenkirchen</b>	<b>118 834</b>	<b>-4,7</b>	<b>21 773</b>	<b>-19,9</b>	<b>308 034</b>	<b>+7,3</b>
<b>515 000</b>	<b>Münster</b>	<b>635 502</b>	<b>-0,3</b>	<b>67 479</b>	<b>+2,4</b>	<b>1 363 608</b>	<b>-0,2</b>

## Noch: 3.1 Leistung der Beherbergungsstätten nach Verwaltungsbezirken

Januar bis Dezember 2014

Amtliche Schlüssel- nummer	Verwaltungsbezirk	Übernachtungen		Mittlere Aufenthaltsdauer <sup>2)</sup>		Mittlere Auslastung der angebotenen Betten <sup>3)</sup>
		ausländischer Gäste	Veränderung <sup>1)</sup>	aller Gäste	ausländischer Gäste	
<b>370 000</b>	<b>Kreis Heinsberg</b>	<b>42 081</b>	<b>+11,6</b>	<b>2,4</b>	<b>2,6</b>	<b>32,9</b>
370 004	Erkelenz, Stadt	8 849	+33,8	2,4	3,1	30,2
370 008	Gangelt	6 129	-7,7	2,6	3,6	28,8
370 012	Geilenkirchen, Stadt	7 176	+13,3	2,8	3,6	28,7
370 016	Heinsberg, Stadt	5 194	+233,4	1,4	1,4	27,6
370 020	Hückelhoven, Stadt	3 162	-31,1	1,9	1,9	30,0
370 024	Selfkant	.	.	.	.	.
370 028	Übach-Palenberg, Stadt	1 199	-22,4	4,0	5,6	38,6
370 032	Waldfeucht	.	.	.	.	.
370 036	Wassenberg, Stadt	3 135	+1,9	1,8	2,1	19,9
370 040	Wegberg, Stadt	5 285	-10,4	2,9	2,7	43,9
<b>374 000</b>	<b>Oberbergischer Kreis</b>	<b>52 300</b>	<b>-2,9</b>	<b>3,1</b>	<b>2,5</b>	<b>39,4</b>
374 004	Bergneustadt, Stadt	1 832	+83,2	2,4	2,4	27,5
374 008	Engelskirchen	.	.	.	.	.
374 012	Gummersbach, Stadt	26 991	-1,1	2,1	2,5	32,4
374 016	Hückeswagen, Stadt	4 770	-18,0	2,5	2,7	32,9
374 020	Lindlar	2 700	+81,0	2,6	3,6	30,1
374 024	Marienheide	3 023	-30,2	2,1	2,4	26,6
374 028	Morsbach	.	.	.	.	.
374 032	Nümbrecht	3 264	-15,2	4,1	3,1	48,5
374 036	Radevormwald, Stadt	575	-57,4	2,9	1,8	37,8
374 040	Reichshof	756	+54,3	12,0	3,3	61,7
374 044	Waldbröl, Stadt	275	+71,9	2,4	2,1	19,9
374 048	Wiehl, Stadt	3 322	-12,9	2,0	2,0	30,7
374 052	Wipperfürth, Stadt	3 599	+21,3	2,1	2,8	32,9
<b>378 000</b>	<b>Rhein.-Berg. Kreis</b>	<b>52 982</b>	<b>-5,5</b>	<b>2,4</b>	<b>2,0</b>	<b>36,8</b>
378 004	Bergisch Gladbach, Stadt	23 418	-4,1	2,1	1,8	36,9
378 008	Burscheid, Stadt	6 924	-5,9	1,6	2,4	27,1
378 012	Kürten	1 114	-15,7	2,3	2,2	25,4
378 016	Leichlingen (Rhld.), Stadt	3 867	-29,8	9,2	7,8	61,9
378 020	Odenthal	2 314	+4,0	1,7	1,8	32,8
378 024	Overath, Stadt	5 834	-17,4	2,0	2,0	20,0
378 028	Rösrath, Stadt	2 652	+27,7	1,9	2,1	38,9
378 032	Wermelskirchen, Stadt	6 859	+12,1	1,9	2,0	32,5
<b>382 000</b>	<b>Rhein-Sieg-Kreis</b>	<b>171 656</b>	<b>-6,7</b>	<b>2,2</b>	<b>2,3</b>	<b>35,6</b>
382 004	Alfter	876	+16,0	2,6	2,3	45,0
382 008	Bad Honnef, Stadt	16 068	-0,8	2,1	2,8	39,5
382 012	Bornheim, Stadt	11 770	-14,2	3,1	4,4	31,8
382 016	Eitorf	1 446	-22,3	1,8	1,9	31,5
382 020	Hennef (Sieg), Stadt	7 973	-9,6	4,2	2,7	50,1
382 024	Königswinter, Stadt	38 025	+4,0	1,9	2,2	35,1
382 028	Lohmar, Stadt	4 069	-11,7	1,7	2,2	26,9
382 032	Meckenheim, Stadt	2 419	-15,9	1,7	1,7	26,5
382 036	Much	5 615	+27,3	2,2	2,4	32,8
382 040	Neunkirchen-Seelscheid	.	.	.	.	.
382 044	Niederkassel, Stadt	13 798	+4,2	1,8	2,5	46,9
382 048	Rheinbach, Stadt	7 687	-23,8	1,8	1,7	42,7
382 052	Ruppichteroth	.	.	.	.	.
382 056	Sankt Augustin, Stadt	3 443	-15,2	1,6	1,9	26,4
382 060	Siegburg, Stadt	25 457	-7,4	1,8	2,6	33,9
382 064	Swisttal	4 950	-5,7	3,0	1,2	17,7
382 068	Troisdorf, Stadt	24 294	-19,2	1,9	1,8	46,7
382 072	Wachtberg	2 721	-0,9	2,0	2,6	21,8
382 076	Windeck	694	+6,9	2,4	2,9	28,2
<b>300 000</b>	<b>Reg.-Bez. Köln</b>	<b>3 730 049</b>	<b>+8,7</b>	<b>2,1</b>	<b>2,1</b>	<b>42,8</b>
	<b>Kreisfreie Städte</b>					
<b>512 000</b>	<b>Bottrop</b>	<b>21 347</b>	<b>+26,6</b>	<b>2,1</b>	<b>2,2</b>	<b>36,9</b>
<b>513 000</b>	<b>Gelsenkirchen</b>	<b>40 527</b>	<b>-7,6</b>	<b>2,6</b>	<b>1,9</b>	<b>41,6</b>
<b>515 000</b>	<b>Münster</b>	<b>136 014</b>	<b>+3,1</b>	<b>2,1</b>	<b>2,0</b>	<b>45,6</b>

Anmerkungen Seite 44

## Noch: 3.1 Leistung der Beherbergungsstätten nach Verwaltungsbezirken

Januar bis Dezember 2014

Amtliche Schlüssel- nummer	Verwaltungsbezirk	Ankünfte				Übernachtungen	
		aller Gäste	Veränderung <sup>1)</sup>	ausländischer Gäste	Veränderung <sup>1)</sup>	aller Gäste	Veränderung <sup>1)</sup>
<b>554 000</b>	<b>Kreis Borken</b>	<b>303 236</b>	<b>+7,5</b>	<b>35 536</b>	<b>+18,9</b>	<b>577 842</b>	<b>+6,3</b>
554 004	Ahaus, Stadt	29 559	+6,8	5 030	+0,1	54 512	-1,9
554 008	Bocholt, Stadt	33 909	+11,1	3 437	+30,0	58 847	+11,5
554 012	Borken, Stadt	39 324	+4,2	2 577	+21,8	92 900	+8,4
554 016	Gescher, Stadt	.	.	.	.	.	.
554 020	Gronau (Westf.), Stadt	46 373	+18,4	8 117	+39,9	89 623	+6,1
554 024	Heek	.	.	.	.	.	.
554 028	Heiden	.	.	.	.	.	.
554 032	Isselburg, Stadt	11 335	+2,4	3 579	+5,7	16 359	-0,8
554 036	Legden	36 534	+4,9	3 203	+31,9	68 979	+7,0
554 040	Raesfeld	8 810	+9,4	402	+24,1	15 248	+16,7
554 044	Reken	17 691	+4,7	1 048	+41,4	32 272	+5,4
554 048	Rhede, Stadt	6 606	+9,8	887	+18,0	9 843	-1,8
554 052	Schöppingen	4 315	+36,0	339	-8,4	12 012	+13,0
554 056	Stadtlohn, Stadt	6 936	-14,6	418	-9,1	10 320	-17,4
554 060	Südlohn	10 868	-2,0	1 788	+4,1	18 407	+3,0
554 064	Velen, Stadt	19 493	+8,2	2 043	+60,1	37 367	+7,0
554 068	Vreden, Stadt	13 039	+14,4	1 843	+2,7	21 893	+19,9
<b>558 000</b>	<b>Kreis Coesfeld</b>	<b>161 113</b>	<b>-3,2</b>	<b>11 239</b>	<b>+2,6</b>	<b>502 996</b>	<b>+1,6</b>
558 004	Ascheberg	21 076	-7,0	1 671	-7,6	35 006	-5,5
558 008	Billerbeck, Stadt	22 119	-4,0	1 702	+5,5	57 368	-2,2
558 012	Coesfeld, Stadt	27 492	-0,1	1 768	+1,7	48 541	+2,8
558 016	Dülmen, Stadt	21 043	-1,6	1 734	-2,3	40 736	+1,6
558 020	Havixbeck	5 643	-7,7	354	-16,7	18 553	-6,7
558 024	Lüdinghausen, Stadt	9 642	+3,9	452	-5,0	17 140	+11,4
558 028	Nordkirchen	.	.	.	.	.	.
558 032	Nottuln	18 829	-7,0	1 261	+36,8	35 837	-7,9
558 036	Olfen, Stadt	3 164	+3,9	107	-	4 186	+3,8
558 040	Rosendahl	.	.	.	.	.	.
558 044	Senden	14 945	+1,1	1 750	-6,2	29 107	+4,7
<b>562 000</b>	<b>Kreis Recklinghausen</b>	<b>341 343</b>	<b>+9,8</b>	<b>52 278</b>	<b>+25,9</b>	<b>667 467</b>	<b>+9,7</b>
562 004	Castrop-Rauxel, Stadt	32 309	+2,5	3 502	-4,0	56 205	+8,8
562 008	Datteln, Stadt	29 142	-1,5	740	-9,2	66 406	-4,0
562 012	Dorsten, Stadt	28 943	+9,6	3 845	+7,9	67 445	+16,0
562 014	Gladbeck, Stadt	58 649	+40,1	22 853	+70,6	95 959	+47,5
562 016	Haltern am See, Stadt	70 864	+3,6	2 284	-1,0	155 022	+3,1
562 020	Herten, Stadt	20 728	+9,2	2 636	+29,0	36 452	+5,8
562 024	Marl, Stadt	29 960	+3,0	6 534	-10,6	54 177	-1,2
562 028	Oer-Erkenschwick, Stadt	18 760	+6,5	603	+66,1	40 923	+12,4
562 032	Recklinghausen, Stadt	45 506	+9,8	8 646	+15,8	83 973	+8,2
562 036	Waltrop, Stadt	6 482	+6,8	635	+6,9	10 905	+3,3
<b>566 000</b>	<b>Kreis Steinfurt</b>	<b>305 641</b>	<b>+1,8</b>	<b>36 629</b>	<b>+5,8</b>	<b>743 567</b>	<b>+0,3</b>
566 004	Altenberge	13 825	+1,4	821	-20,2	19 838	+1,8
566 008	Emsdetten, Stadt	18 633	-1,9	2 095	+15,7	39 137	+0,5
566 012	Greven, Stadt	29 628	+15,0	3 673	+42,8	55 591	-18,1
566 016	Hörstel, Stadt	27 525	-8,8	2 865	-22,5	69 422	-9,3
566 020	Hopsten	.	.	.	.	.	.
566 024	Horstmar, Stadt	.	.	.	.	.	.
566 028	Ibbenbüren, Stadt	29 977	+2,3	3 722	+6,1	54 959	-6,4
566 032	Ladbergen	13 501	-0,4	3 064	+0,8	20 912	-7,0
566 036	Laer	3 163	+4,3	123	-23,6	6 884	-7,5
566 040	Lengerich, Stadt	7 720	-0,5	1 104	+3,7	19 855	+9,9
566 044	Lienen	5 160	-5,3	1 536	-8,6	23 555	+34,4
566 048	Lotte	.	.	.	.	.	.
566 052	Metelen	.	.	.	.	.	.
566 056	Mettingen	7 868	-3,8	1 390	+12,6	52 665	+1,9
566 060	Neuenkirchen	4 573	+9,0	315	-12,0	12 580	+21,7
566 064	Nordwalde	7 929	+0,7	109	-63,3	20 097	+1,9
566 068	Ochtrup, Stadt	6 395	+0,6	971	+1,9	10 374	+3,2
566 072	Recke	5 542	+19,3	406	+3,8	14 691	+7,5
566 076	Rheine, Stadt	35 104	+2,8	4 022	+18,7	62 974	+10,5
566 080	Saerbeck	12 026	+6,3	1 334	+26,1	26 614	+1,7
566 084	Steinfurt, Stadt	11 150	-7,1	672	+48,7	22 062	-4,0
566 088	Tecklenburg, Stadt	48 842	-0,1	7 075	+0,4	159 625	+0,3
566 092	Westerkappeln	.	.	.	.	.	.
566 096	Wettringen	7 018	+23,0	604	+65,9	23 674	+35,8

Anmerkungen Seite 44

## Noch: 3.1 Leistung der Beherbergungsstätten nach Verwaltungsbezirken

Januar bis Dezember 2014

Amtliche Schlüsselnummer	Verwaltungsbezirk	Übernachtungen		Mittlere Aufenthaltsdauer <sup>2)</sup>		Mittlere Auslastung der angebotenen Betten <sup>3)</sup>
		ausländischer Gäste	Veränderung <sup>1)</sup>	aller Gäste	ausländischer Gäste	
<b>554 000</b>	<b>Kreis Borken</b>	<b>71 740</b>	<b>+10,7</b>	<b>1,9</b>	<b>2,0</b>	<b>29,2</b>
554 004	Ahaus, Stadt	9 350	-10,7	1,8	1,9	29,8
554 008	Bocholt, Stadt	6 279	+12,5	1,7	1,8	30,2
554 012	Borken, Stadt	9 066	+29,2	2,4	3,5	34,1
554 016	Gescher, Stadt	.	.	.	.	.
554 020	Gronau (Westf.), Stadt	16 422	+19,3	1,9	2,0	30,9
554 024	Heek	.	.	.	.	.
554 028	Heiden	.	.	.	.	.
554 032	Isselburg, Stadt	5 116	+0,2	1,4	1,4	32,8
554 036	Legden	4 990	+21,9	1,9	1,6	30,2
554 040	Raesfeld	843	+51,6	1,7	2,1	21,7
554 044	Reken	1 959	+37,6	1,8	1,9	23,8
554 048	Rhede, Stadt	1 266	-2,0	1,5	1,4	28,0
554 052	Schöppingen	1 860	-19,0	2,8	5,5	19,6
554 056	Stadtlohn, Stadt	757	-33,4	1,5	1,8	29,1
554 060	Südlohn	3 070	+5,0	1,7	1,7	32,7
554 064	Velen, Stadt	5 724	+84,6	1,9	2,8	25,7
554 068	Vreden, Stadt	3 193	-7,3	1,7	1,7	26,4
<b>558 000</b>	<b>Kreis Coesfeld</b>	<b>23 587</b>	<b>-</b>	<b>3,1</b>	<b>2,1</b>	<b>36,2</b>
558 004	Ascheberg	2 842	-0,2	1,7	1,7	26,9
558 008	Billerbeck, Stadt	3 889	-21,5	2,6	2,3	40,3
558 012	Coesfeld, Stadt	3 890	-6,7	1,8	2,2	32,0
558 016	Dülmen, Stadt	3 962	+8,7	1,9	2,3	25,8
558 020	Havixbeck	1 172	+13,6	3,3	3,3	23,1
558 024	Lüdinghausen, Stadt	901	+0,7	1,8	2,0	25,7
558 028	Nordkirchen	.	.	.	.	.
558 032	Nottuln	2 738	+34,0	1,9	2,2	24,6
558 036	Olfen, Stadt	145	-24,9	1,3	1,4	23,8
558 040	Rosendahl	.	.	.	.	.
558 044	Senden	3 489	-1,9	1,9	2,0	27,3
<b>562 000</b>	<b>Kreis Recklinghausen</b>	<b>107 660</b>	<b>+27,9</b>	<b>2,0</b>	<b>2,1</b>	<b>36,7</b>
562 004	Castrop-Rauxel, Stadt	7 536	+6,8	1,7	2,2	30,6
562 008	Datteln, Stadt	1 766	-6,4	2,3	2,4	44,2
562 012	Dorsten, Stadt	15 663	+33,4	2,3	4,1	26,4
562 014	Gladbeck, Stadt	40 127	+79,2	1,6	1,8	57,1
562 016	Haltern am See, Stadt	4 079	-1,7	2,2	1,8	40,6
562 020	Herten, Stadt	4 702	+12,2	1,8	1,8	39,2
562 024	Marl, Stadt	10 915	-18,9	1,8	1,7	31,6
562 028	Oer-Erkenschwick, Stadt	1 323	+31,4	2,2	2,2	23,6
562 032	Recklinghausen, Stadt	20 229	+18,7	1,8	2,3	39,7
562 036	Waltrop, Stadt	1 320	+5,3	1,7	2,1	34,9
<b>566 000</b>	<b>Kreis Steinfurt</b>	<b>93 591</b>	<b>+15,9</b>	<b>2,4</b>	<b>2,6</b>	<b>33,2</b>
566 004	Altenberge	1 774	-28,9	1,4	2,2	27,3
566 008	Emsdetten, Stadt	6 050	+54,3	2,1	2,9	25,7
566 012	Greven, Stadt	6 958	+0,4	1,9	1,9	27,6
566 016	Hörstel, Stadt	8 261	-22,8	2,5	2,9	30,9
566 020	Hopsten	.	.	.	.	.
566 024	Horstmar, Stadt	.	.	.	.	.
566 028	Ibbenbüren, Stadt	6 689	+8,9	1,8	1,8	32,8
566 032	Ladbergen	3 997	+2,8	1,5	1,3	35,7
566 036	Laer	236	-41,4	2,2	1,9	24,8
566 040	Lengerich, Stadt	3 231	+10,6	2,6	2,9	25,4
566 044	Lienen	12 625	+69,6	4,6	8,2	43,7
566 048	Lotte	.	.	.	.	.
566 052	Metelen	.	.	.	.	.
566 056	Mettingen	3 793	-3,0	6,7	2,7	63,4
566 060	Neuenkirchen	2 671	+176,8	2,8	8,5	35,8
566 064	Nordwalde	314	-59,3	2,5	2,9	30,7
566 068	Ochtrup, Stadt	1 627	+22,4	1,6	1,7	28,2
566 072	Recke	606	-22,9	2,7	1,5	29,5
566 076	Rheine, Stadt	8 665	+43,0	1,8	2,2	28,7
566 080	Saerbeck	1 810	+22,8	2,2	1,4	32,2
566 084	Steinfurt, Stadt	1 897	+86,7	2,0	2,8	29,0
566 088	Tecklenburg, Stadt	18 449	+12,0	3,3	2,6	44,5
566 092	Westerkappeln	.	.	.	.	.
566 096	Wettringen	1 988	+41,4	3,4	3,3	13,7

Anmerkungen Seite 44

## Noch: 3.1 Leistung der Beherbergungsstätten nach Verwaltungsbezirken

Januar bis Dezember 2014

Amtliche Schlüssel- nummer	Verwaltungsbezirk	Ankünfte				Übernachtungen	
		aller Gäste	Veränderung <sup>1)</sup>	ausländischer Gäste	Veränderung <sup>1)</sup>	aller Gäste	Veränderung <sup>1)</sup>
<b>570 000</b>	<b>Kreis Warendorf</b>	<b>156 891</b>	<b>+1,0</b>	<b>17 476</b>	<b>+4,0</b>	<b>369 542</b>	<b>-6,3</b>
570 004	Ahlen, Stadt	13 940	-2,1	1 869	-1,6	29 184	-4,5
570 008	Beckum, Stadt	10 337	+6,0	1 690	+15,6	23 287	+1,8
570 012	Beelen	1 345	-13,4	236	-0,8	2 607	-12,1
570 016	Drensteinfurt, Stadt	5 650	-9,0	496	+33,3	8 557	-18,2
570 020	Ennigerloh, Stadt	5 421	+2,2	405	-6,0	12 036	+5,1
570 024	Everswinkel	4 165	-5,2	265	-40,7	11 683	-15,0
570 028	Oelde, Stadt	17 672	-7,6	3 571	+1,4	38 641	+2,6
570 032	Ostbevern	23 294	+7,8	2 171	+0,7	34 853	+15,1
570 036	Sassenberg, Stadt	9 645	+3,0	1 877	-2,2	36 598	-2,8
570 040	Sendenhorst, Stadt	10 267	+12,2	1 341	+10,5	46 052	+6,0
570 044	Telgte, Stadt	18 969	+4,6	1 064	+15,9	44 535	-34,7
570 048	Wadersloh	3 204	-11,8	178	-7,8	8 456	-10,2
570 052	Warendorf, Stadt	32 982	+0,3	2 313	+13,7	73 053	-3,3
<b>500 000</b>	<b>Reg.-Bez. Münster</b>	<b>2 065 328</b>	<b>+2,3</b>	<b>251 949</b>	<b>+6,8</b>	<b>4 621 827</b>	<b>+2,3</b>
<b>711 000</b>	<b>Kreisfreie Stadt Bielefeld</b>	<b>303 167</b>	<b>-0,5</b>	<b>43 740</b>	<b>-0,8</b>	<b>562 089</b>	<b>-0,7</b>
<b>754 000</b>	<b>Kreis Gütersloh</b>	<b>272 702</b>	<b>-1,5</b>	<b>38 253</b>	<b>-17,1</b>	<b>540 734</b>	<b>+0,1</b>
754 004	Borgholzhausen, Stadt	.	.	.	.	.	.
754 008	Gütersloh, Stadt	65 007	-2,4	11 978	-28,6	137 420	-6,6
754 012	Halle (Westf.), Stadt	34 531	-1,5	2 618	-15,3	67 216	+0,6
754 016	Harsewinkel, Stadt	27 898	-1,6	6 354	-0,1	52 947	+5,1
754 020	Herzebrock-Clarholz	3 389	+14,1	642	+20,9	7 202	+33,0
754 024	Langenberg	.	.	.	.	.	.
754 028	Rheda-Wiedenbrück, Stadt	46 191	+6,1	3 332	-9,2	73 839	-3,7
754 032	Rietberg, Stadt	20 101	+1,3	1 701	-2,1	34 725	-0,7
754 036	Schloß Holte-Stukenbrock, Stadt	22 349	-2,7	3 504	-1,5	48 356	+5,1
754 040	Steinhagen	10 050	+0,3	289	+69,0	17 973	+17,1
754 044	Verl, Stadt	14 437	-3,2	6 119	-14,2	32 476	+16,6
754 048	Versmold, Stadt	15 179	-4,6	504	-5,3	40 700	+0,7
754 052	Werther (Westf.), Stadt	11 520	-15,4	1 039	-51,9	22 618	+2,9
<b>758 000</b>	<b>Kreis Herford</b>	<b>107 963</b>	<b>-0,9</b>	<b>10 606</b>	<b>-18,6</b>	<b>414 266</b>	<b>+1,5</b>
758 004	Bünde, Stadt	12 192	+7,4	1 585	+88,2	30 758	+4,1
758 008	Enger, Stadt	53	-93,5	-	-100,0	54	-93,6
758 012	Herford, Stadt	24 143	-9,5	3 381	-22,5	41 121	-14,7
758 016	Hiddenhausen	11 538	-1,2	1 555	+18,7	21 206	-0,3
758 020	Kirchlengern	.	.	.	.	.	.
758 024	Löhne, Stadt	.	.	.	.	.	.
758 028	Rödinghausen	13 425	-0,7	193	-15,7	38 707	+2,0
758 032	Spence, Stadt	.	.	.	.	.	.
758 036	Vlotho, Stadt	36 254	+8,9	3 543	-39,9	162 155	+9,4
<b>762 000</b>	<b>Kreis Höxter</b>	<b>238 220</b>	<b>+1,3</b>	<b>16 292</b>	<b>+0,4</b>	<b>1 065 769</b>	<b>-0,9</b>
762 004	Bad Driburg, Stadt	74 581	+0,3	2 073	-14,3	679 606	-1,7
762 008	Beverungen, Stadt	27 381	+7,5	1 720	+9,0	61 813	+6,4
762 012	Borgentreich, Stadt	.	.	.	.	.	.
762 016	Brakel, Stadt	16 424	-5,7	567	-16,4	43 420	-6,8
762 020	Höxter, Stadt	50 983	+3,7	6 014	+7,2	101 811	+7,8
762 024	Marienmünster, Stadt	4 337	+2,2	402	-2,7	13 888	-2,8
762 028	Nieheim, Stadt	17 507	-1,5	1 962	-7,3	54 000	-5,5
762 032	Steinheim, Stadt	.	.	.	.	.	.
762 036	Warburg, Stadt	35 300	+2,0	1 594	-4,0	79 603	-3,6
762 040	Willebadessen, Stadt	7 465	-1,4	1 753	+16,2	19 783	-0,4
<b>766 000</b>	<b>Kreis Lippe</b>	<b>409 855</b>	<b>+6,2</b>	<b>41 964</b>	<b>+5,9</b>	<b>1 588 988</b>	<b>+0,3</b>
766 004	Augustdorf	1 527	-13,7	-	-100,0	4 591	-11,9
766 008	Bad Salzuflen, Stadt	141 241	+9,8	17 476	+13,6	760 034	-1,0
766 012	Barntrup, Stadt	.	.	.	.	.	.
766 016	Blomberg, Stadt	.	.	.	.	.	.
766 020	Detmold, Stadt	54 554	+4,5	5 726	+31,0	105 455	+3,0
766 024	Dörentrup	6 202	-14,6	359	+0,6	16 461	-11,2
766 028	Extertal	11 616	-5,4	1 403	+12,5	51 508	-4,5
766 032	Horn-Bad Meinberg, Stadt	88 468	+4,4	5 833	+7,0	370 102	-2,4

Anmerkungen Seite 44

## Noch: 3.1 Leistung der Beherbergungsstätten nach Verwaltungsbezirken

Januar bis Dezember 2014

Amtliche Schlüsselnummer	Verwaltungsbezirk	Übernachtungen		Mittlere Aufenthaltsdauer <sup>2)</sup>		Mittlere Auslastung der angebotenen Betten <sup>3)</sup>
		ausländischer Gäste	Veränderung <sup>1)</sup>	aller Gäste	ausländischer Gäste	
<b>570 000</b>	<b>Kreis Warendorf</b>	<b>53 143</b>	<b>+10,1</b>	<b>2,4</b>	<b>3,0</b>	<b>31,3</b>
570 004	Ahlen, Stadt	5 006	-9,1	2,1	2,7	28,0
570 008	Beckum, Stadt	5 462	+61,6	2,3	3,2	26,8
570 012	Beelen	740	+53,5	1,9	3,1	19,4
570 016	Drensteinfurt, Stadt	961	+43,9	1,5	1,9	25,7
570 020	Ennigerloh, Stadt	1 036	-3,7	2,2	2,6	28,2
570 024	Everswinkel	1 730	+2,9	2,8	6,5	21,0
570 028	Oelde, Stadt	12 875	+33,3	2,2	3,6	28,4
570 032	Ostbevern	3 030	+3,9	1,5	1,4	31,5
570 036	Sassenberg, Stadt	10 320	-12,4	3,8	5,5	25,9
570 040	Sendenhorst, Stadt	2 765	+1,1	4,5	2,1	53,4
570 044	Telgte, Stadt	1 990	+13,5	2,3	1,9	37,8
570 048	Wadersloh	1 612	+5,4	2,6	9,1	21,7
570 052	Warendorf, Stadt	5 616	+9,8	2,2	2,4	31,6
<b>500 000</b>	<b>Reg.-Bez. Münster</b>	<b>547 609</b>	<b>+10,8</b>	<b>2,2</b>	<b>2,2</b>	<b>36,8</b>
<b>711 000</b>	<b>Kreisfreie Stadt Bielefeld</b>	<b>101 503</b>	<b>-1,7</b>	<b>1,9</b>	<b>2,3</b>	<b>39,9</b>
<b>754 000</b>	<b>Kreis Gütersloh</b>	<b>95 484</b>	<b>-7,0</b>	<b>2,0</b>	<b>2,5</b>	<b>31,7</b>
754 004	Borgholzhausen, Stadt	.	.	.	.	.
754 008	Gütersloh, Stadt	28 419	-31,0	2,1	2,4	31,7
754 012	Halle (Westf.), Stadt	6 658	-12,0	1,9	2,5	38,4
754 016	Harsewinkel, Stadt	16 002	+16,5	1,9	2,5	29,1
754 020	Herzebrock-Clarholz	1 811	+44,9	2,1	2,8	18,6
754 024	Langenberg	.	.	.	.	.
754 028	Rheda-Wiedenbrück, Stadt	5 503	-21,0	1,6	1,7	33,4
754 032	Rietberg, Stadt	2 937	-3,2	1,7	1,7	38,7
754 036	Schloß Holte-Stukenbrock, Stadt	9 140	+19,5	2,2	2,6	29,8
754 040	Steinhagen	1 090	+121,5	1,8	3,8	38,5
754 044	Verl, Stadt	18 697	+29,9	2,2	3,1	41,9
754 048	Versmold, Stadt	1 910	-10,4	2,7	3,8	20,1
754 052	Werther (Westf.), Stadt	2 931	-11,2	2,0	2,8	31,1
<b>758 000</b>	<b>Kreis Herford</b>	<b>25 689</b>	<b>-27,1</b>	<b>3,8</b>	<b>2,4</b>	<b>41,1</b>
758 004	Bünde, Stadt	2 958	+62,8	2,5	1,9	40,2
758 008	Enger, Stadt	-	-100,0	1,0	-	6,3
758 012	Herford, Stadt	6 676	-31,6	1,7	2,0	24,8
758 016	Hiddenhausen	2 686	+29,9	1,8	1,7	27,0
758 020	Kirchlengern	.	.	.	.	.
758 024	Löhne, Stadt	.	.	.	.	.
758 028	Rödinghausen	2 451	-3,6	2,9	12,7	36,3
758 032	Spenge, Stadt	.	.	.	.	.
758 036	Vlotho, Stadt	10 047	-44,7	4,5	2,8	40,5
<b>762 000</b>	<b>Kreis Höxter</b>	<b>49 128</b>	<b>+3,8</b>	<b>4,5</b>	<b>3,0</b>	<b>46,3</b>
762 004	Bad Driburg, Stadt	5 110	-12,8	9,1	2,5	68,2
762 008	Beverungen, Stadt	3 731	+12,9	2,3	2,2	32,2
762 012	Borgentreich, Stadt	.	.	.	.	.
762 016	Brakel, Stadt	3 112	-5,5	2,6	5,5	22,6
762 020	Höxter, Stadt	14 786	+11,2	2,0	2,5	28,5
762 024	Mariemünster, Stadt	2 240	-1,7	3,2	5,6	18,6
762 028	Nieheim, Stadt	9 204	-5,3	3,1	4,7	25,9
762 032	Steinheim, Stadt	.	.	.	.	.
762 036	Warburg, Stadt	3 332	-4,4	2,3	2,1	37,5
762 040	Willebadessen, Stadt	6 149	+29,3	2,7	3,5	25,9
<b>766 000</b>	<b>Kreis Lippe</b>	<b>119 203</b>	<b>+6,5</b>	<b>3,9</b>	<b>2,8</b>	<b>41,1</b>
766 004	Augustdorf	-	-100,0	3,0	-	13,7
766 008	Bad Salzuflen, Stadt	37 355	+12,1	5,4	2,1	53,4
766 012	Barntrup, Stadt	.	.	.	.	.
766 016	Blomberg, Stadt	.	.	.	.	.
766 020	Detmold, Stadt	13 432	+38,6	1,9	2,3	35,4
766 024	Dörentrup	948	+22,8	2,7	2,6	21,3
766 028	Extetal	5 531	+6,3	4,4	3,9	31,7
766 032	Horn-Bad Meinberg, Stadt	16 447	+4,2	4,2	2,8	43,2

Anmerkungen Seite 44

## Noch: 3.1 Leistung der Beherbergungsstätten nach Verwaltungsbezirken

Januar bis Dezember 2014

Amtliche Schlüsselnummer	Verwaltungsbezirk	Ankünfte				Übernachtungen	
		aller Gäste	Veränderung <sup>1)</sup>	ausländischer Gäste	Veränderung <sup>1)</sup>	aller Gäste	Veränderung <sup>1)</sup>
	<b>Noch: Kreis Lippe</b>						
766 036	Kalletal	16 442	+36,0	745	+70,5	60 985	+40,9
766 040	Lage, Stadt	10 843	+0,3	342	+25,7	30 571	-4,0
766 044	Lemgo, Stadt	20 419	+14,8	2 256	-4,0	38 108	+11,5
766 048	Leopoldshöhe	2 782	-1,6	57	+9,6	5 966	-6,4
766 052	Lügde, Stadt	9 227	+4,9	581	-29,5	18 302	-4,0
766 056	Oerlinghausen, Stadt	11 022	+8,2	259	-82,3	25 539	+6,0
766 060	Schieder-Schwalenberg, Stadt	16 162	-9,6	2 908	-11,2	40 928	-1,9
766 064	Schlangen	.	.	.	.	.	.
<b>770 000</b>	<b>Kreis Minden-Lübbecke</b>	<b>294 144</b>	<b>+4,6</b>	<b>27 286</b>	<b>+7,1</b>	<b>1 497 726</b>	<b>+4,1</b>
770 004	Bad Oeynhausen, Stadt	115 105	+5,4	6 785	+11,0	980 474	+2,7
770 008	Espelkamp, Stadt	11 432	+0,1	1 191	-25,7	25 305	+7,2
770 012	Hille	5 025	+8,4	183	-29,1	18 190	+6,1
770 016	Hüllhorst	.	.	.	.	.	.
770 020	Lübbecke, Stadt	.	.	.	.	.	.
770 024	Minden, Stadt	59 243	+4,0	10 546	+16,3	96 888	+3,6
770 028	Petershagen, Stadt	24 023	+7,9	1 839	+24,8	116 543	+17,3
770 032	Porta Westfalica, Stadt	30 656	-1,0	3 323	-6,9	60 042	+1,3
770 036	Preußisch-Oldendorf, Stadt	19 818	+6,5	682	+43,0	141 137	+5,9
770 040	Rahden, Stadt	8 306	+4,8	811	-0,4	19 346	-0,8
770 044	Stemwede	8 725	+6,9	858	+4,3	18 529	+2,4
<b>774 000</b>	<b>Kreis Paderborn</b>	<b>329 334</b>	<b>+3,8</b>	<b>38 201</b>	<b>-0,5</b>	<b>927 043</b>	<b>+2,7</b>
774 004	Altenbeken	.	.	.	.	.	.
774 008	Bad Lippspringe, Stadt	71 808	+7,3	3 767	+29,1	330 787	+3,3
774 012	Borchen	9 629	-14,9	456	-12,5	47 665	-6,6
774 016	Büren, Stadt	30 970	+11,4	2 453	-0,8	60 635	+15,2
774 020	Delbrück, Stadt	15 114	+1,8	2 395	+16,8	26 464	-1,2
774 024	Hövelhof	10 821	-11,5	1 564	-4,4	28 711	-17,4
774 028	Lichtenau, Stadt	2 465	+14,9	661	+203,2	7 995	+27,2
774 032	Paderborn, Stadt	159 679	+4,1	18 172	-8,0	283 713	+3,6
774 036	Salzkotten, Stadt	.	.	.	.	.	.
774 040	Bad Wünnenberg, Stadt	23 243	-0,6	8 054	-1,5	130 751	+2,7
<b>700 000</b>	<b>Reg.-Bez. Detmold</b>	<b>1 955 385</b>	<b>+2,4</b>	<b>216 342</b>	<b>-3,0</b>	<b>6 596 615</b>	<b>+1,2</b>
	<b>Kreisfreie Städte</b>						
<b>911 000</b>	<b>Bochum</b>	<b>365 265</b>	<b>-2,1</b>	<b>61 464</b>	<b>-4,5</b>	<b>624 786</b>	<b>-1,7</b>
<b>913 000</b>	<b>Dortmund</b>	<b>684 109</b>	<b>+3,0</b>	<b>146 768</b>	<b>+6,7</b>	<b>1 071 627</b>	<b>+4,1</b>
<b>914 000</b>	<b>Hagen</b>	<b>98 301</b>	<b>+1,4</b>	<b>11 401</b>	<b>-9,0</b>	<b>266 750</b>	<b>+0,2</b>
<b>915 000</b>	<b>Hamm</b>	<b>84 726</b>	<b>-0,5</b>	<b>14 178</b>	<b>+6,0</b>	<b>137 044</b>	<b>-4,2</b>
<b>916 000</b>	<b>Herne</b>	<b>37 323</b>	<b>+0,9</b>	<b>2 844</b>	<b>+2,8</b>	<b>69 689</b>	<b>+4,6</b>
<b>954 000</b>	<b>Ennepe-Ruhr-Kreis</b>	<b>183 651</b>	<b>+3,4</b>	<b>22 009</b>	<b>+17,5</b>	<b>526 391</b>	<b>+1,1</b>
954 004	Breckerfeld, Stadt	.	.	.	.	.	.
954 008	Ennepetal, Stadt	.	.	.	.	.	.
954 012	Gevelsberg, Stadt	8 542	-4,1	750	-2,6	16 828	+0,6
954 016	Hattingen, Stadt	51 394	+2,4	4 758	+12,4	199 894	+0,3
954 020	Herdecke, Stadt	22 580	-5,2	1 644	-15,4	45 719	-0,1
954 024	Schwelm, Stadt	24 565	+27,0	5 723	+89,6	44 398	+12,3
954 028	Sprockhövel, Stadt	24 242	+9,9	2 858	+25,4	54 152	+8,1
954 032	Wetter (Ruhr), Stadt	11 489	-6,0	668	-1,2	22 789	+3,6
954 036	Witten, Stadt	26 377	+0,7	3 647	-1,2	50 960	-0,6
<b>958 000</b>	<b>Hochsauerlandkreis</b>	<b>1 057 910</b>	<b>-1,8</b>	<b>280 547</b>	<b>-2,1</b>	<b>3 616 286</b>	<b>-0,8</b>
958 004	Arnsberg, Stadt	62 609	+6,0	7 199	-8,8	173 274	+0,3
958 008	Bestwig	35 622	+5,8	5 123	+14,6	98 359	+2,2
958 012	Brilon, Stadt	45 798	+3,1	6 979	+14,1	150 805	+0,3
958 016	Eslohe (Sauerland)	36 392	+2,6	1 897	-1,2	120 227	-0,7
958 020	Hallenberg, Stadt	32 106	-2,0	10 498	-15,4	74 923	-0,5
958 024	Marsberg, Stadt	11 185	+42,2	2 303	-11,9	33 441	+87,5
958 028	Medebach, Stadt	124 873	-26,5	44 029	-26,0	755 912	+3,1
958 032	Meschede, Stadt	63 935	-5,4	10 964	-8,6	149 753	-5,1
958 036	Olsberg, Stadt	60 171	+0,9	15 836	+13,1	187 132	+1,6
958 040	Schmallenberg, Stadt	167 011	+3,4	25 275	-8,1	683 669	-0,9
958 044	Sundern (Sauerland), Stadt	74 780	-1,7	5 543	-4,1	174 667	+2,6
958 048	Winterberg, Stadt	343 428	+4,4	144 901	+9,5	1 014 124	-5,8

Anmerkungen Seite 44

## Noch: 3.1 Leistung der Beherbergungsstätten nach Verwaltungsbezirken

Januar bis Dezember 2014

Amtliche Schlüsselnummer	Verwaltungsbezirk	Übernachtungen		Mittlere Aufenthaltsdauer <sup>2)</sup>		Mittlere Auslastung der angebotenen Betten <sup>3)</sup>
		ausländischer Gäste	Veränderung <sup>1)</sup>	aller Gäste	ausländischer Gäste	
	<b>Noch: Kreis Lippe</b>					
766 036	Kalletal	2 928	+36,4	3,7	3,9	14,7
766 040	Lage, Stadt	729	-10,8	2,8	2,1	30,7
766 044	Lemgo, Stadt	5 938	-10,7	1,9	2,6	24,9
766 048	Leopoldshöhe	176	-14,6	2,1	3,1	24,7
766 052	Lügde, Stadt	1 656	-17,7	2,0	2,9	16,3
766 056	Oerlinghausen, Stadt	751	-70,0	2,3	2,9	32,3
766 060	Schieder-Schwalenberg, Stadt	8 362	-0,6	2,5	2,9	18,9
766 064	Schlangen	.	.	.	.	.
<b>770 000</b>	<b>Kreis Minden-Lübbecke</b>	<b>81 354</b>	<b>+38,3</b>	<b>5,1</b>	<b>3,0</b>	<b>56,6</b>
770 004	Bad Oeynhausen, Stadt	35 819	+95,3	8,5	5,3	72,2
770 008	Espelkamp, Stadt	3 243	-13,9	2,2	2,7	36,0
770 012	Hille	404	-25,0	3,6	2,2	38,8
770 016	Hüllhorst	.	.	.	.	.
770 020	Lübbecke, Stadt	.	.	.	.	.
770 024	Minden, Stadt	16 185	+6,7	1,6	1,5	36,1
770 028	Petershagen, Stadt	7 401	+105,1	4,9	4,0	44,2
770 032	Porta Westfalica, Stadt	6 931	-	2,0	2,1	25,5
770 036	Preußisch-Oldendorf, Stadt	4 090	+33,4	7,1	6,0	56,4
770 040	Rahden, Stadt	2 763	-5,9	2,3	3,4	32,8
770 044	Stemwede	1 919	+20,8	2,1	2,2	27,3
<b>774 000</b>	<b>Kreis Paderborn</b>	<b>109 454</b>	<b>-2,2</b>	<b>2,8</b>	<b>2,9</b>	<b>43,6</b>
774 004	Altenbeken	.	.	.	.	.
774 008	Bad Lippspringe, Stadt	11 059	+30,8	4,6	2,9	66,0
774 012	Borchen	2 414	-10,8	5,0	5,3	41,5
774 016	Büren, Stadt	5 932	+9,5	2,0	2,4	31,7
774 020	Delbrück, Stadt	3 599	+25,0	1,8	1,5	31,3
774 024	Hövelhof	7 234	-29,6	2,7	4,6	28,3
774 028	Lichtenau, Stadt	3 118	+226,2	3,2	4,7	15,9
774 032	Paderborn, Stadt	43 074	-10,5	1,8	2,4	36,4
774 036	Salzkotten, Stadt	.	.	.	.	.
774 040	Bad Wünnenberg, Stadt	31 609	-	5,6	3,9	50,6
<b>700 000</b>	<b>Reg.-Bez. Detmold</b>	<b>581 815</b>	<b>+1,9</b>	<b>3,4</b>	<b>2,7</b>	<b>43,9</b>
	<b>Kreisfreie Städte</b>					
<b>911 000</b>	<b>Bochum</b>	<b>106 911</b>	<b>+1,3</b>	<b>1,7</b>	<b>1,7</b>	<b>43,1</b>
<b>913 000</b>	<b>Dortmund</b>	<b>249 123</b>	<b>+6,8</b>	<b>1,6</b>	<b>1,7</b>	<b>42,9</b>
<b>914 000</b>	<b>Hagen</b>	<b>23 302</b>	<b>-8,6</b>	<b>2,7</b>	<b>2,0</b>	<b>49,1</b>
<b>915 000</b>	<b>Hamm</b>	<b>23 346</b>	<b>+4,6</b>	<b>1,6</b>	<b>1,6</b>	<b>33,3</b>
<b>916 000</b>	<b>Herne</b>	<b>5 889</b>	<b>+11,2</b>	<b>1,9</b>	<b>2,1</b>	<b>32,7</b>
<b>954 000</b>	<b>Ennepe-Ruhr-Kreis</b>	<b>48 862</b>	<b>+20,2</b>	<b>2,9</b>	<b>2,2</b>	<b>42,8</b>
954 004	Breckerfeld, Stadt	.	.	.	.	.
954 008	Ennepetal, Stadt	.	.	.	.	.
954 012	Gevelsberg, Stadt	2 097	+36,3	2,0	2,8	38,8
954 016	Hattingen, Stadt	15 387	+48,4	3,9	3,2	51,3
954 020	Herdecke, Stadt	3 115	-14,8	2,0	1,9	31,8
954 024	Schwelm, Stadt	8 001	+33,1	1,8	1,4	34,1
954 028	Sprockhövel, Stadt	4 946	+27,7	2,2	1,7	43,9
954 032	Wetter (Ruhr), Stadt	1 297	-27,6	2,0	1,9	28,8
954 036	Witten, Stadt	9 353	+5,6	1,9	2,6	33,0
<b>958 000</b>	<b>Hochsauerlandkreis</b>	<b>946 924</b>	<b>-6,4</b>	<b>3,4</b>	<b>3,4</b>	<b>37,9</b>
958 004	Arnsberg, Stadt	15 712	-14,1	2,8	2,2	36,5
958 008	Bestwig	16 567	+15,7	2,8	3,2	29,9
958 012	Brilon, Stadt	18 777	+8,6	3,3	2,7	29,3
958 016	Eslohe (Sauerland)	6 403	+13,9	3,3	3,4	36,1
958 020	Hallenberg, Stadt	26 043	-8,9	2,3	2,5	40,9
958 024	Marsberg, Stadt	5 415	-16,3	3,0	2,4	27,6
958 028	Medebach, Stadt	270 246	-4,4	6,1	6,1	51,4
958 032	Meschede, Stadt	33 768	-11,8	2,3	3,1	30,5
958 036	Olsberg, Stadt	40 929	+8,2	3,1	2,6	39,4
958 040	Schmallenberg, Stadt	77 669	-15,0	4,1	3,1	42,1
958 044	Sundern (Sauerland), Stadt	14 675	-4,8	2,3	2,6	33,2
958 048	Winterberg, Stadt	420 720	-7,6	3,0	2,9	33,5

Anmerkungen Seite 44

## Noch: 3.1 Leistung der Beherbergungsstätten nach Verwaltungsbezirken

Januar bis Dezember 2014

Amtliche Schlüssel- nummer	Verwaltungsbezirk	Ankünfte				Übernachtungen	
		aller Gäste	Veränderung <sup>1)</sup>	ausländischer Gäste	Veränderung <sup>1)</sup>	aller Gäste	Veränderung <sup>1)</sup>
<b>962 000</b>	<b>Märkischer Kreis</b>	<b>205 922</b>	<b>+3,2</b>	<b>24 513</b>	<b>+0,2</b>	<b>416 824</b>	<b>+0,7</b>
962 004	Altena, Stadt	13 503	+7,1	648	-7,8	26 429	+8,6
962 008	Balve, Stadt	16 967	+7,1	995	+30,7	31 080	+3,5
962 012	Halver, Stadt	.	.	.	.	.	.
962 016	Hemer, Stadt	6 871	+4,7	218	+31,3	49 974	-2,0
962 020	Herscheid	.	.	.	.	.	.
962 024	Iserlohn, Stadt	42 604	+1,9	5 971	-0,2	68 828	+1,9
962 028	Kierspe, Stadt	2 558	+4,8	171	-45,7	6 455	-14,3
962 032	Lüdenscheid, Stadt	55 320	+3,1	12 371	-0,7	98 456	+5,0
962 036	Meinerzhagen, Stadt	22 080	+0,2	837	-25,0	46 875	-9,1
962 040	Menden (Sauerland), Stadt	10 832	+2,7	456	+19,1	18 808	+3,4
962 044	Nachrodt-Wiblingwerde	12 018	+6,7	194	-16,0	24 270	+14,9
962 048	Neuenrade, Stadt	10 305	+5,9	1 271	+13,0	18 366	+3,1
962 052	Plettenberg, Stadt	8 202	+18,5	1 018	+27,9	16 982	+2,4
962 056	Schalke, Stadt	-	-100,0	-	-	-	-100,0
962 060	Werder, Stadt	3 011	+2,2	228	-	7 520	-0,3
<b>966 000</b>	<b>Kreis Olpe</b>	<b>254 139</b>	<b>+6,0</b>	<b>37 953</b>	<b>+33,3</b>	<b>588 053</b>	<b>+9,5</b>
966 004	Attendorn, Stadt	71 652	+11,0	9 757	+11,2	153 275	+19,0
966 008	Drolshagen, Stadt	14 918	+11,0	1 641	-1,3	38 106	+16,9
966 012	Finnentrop	13 109	-1,9	556	-21,8	31 148	+1,5
966 016	Kirchhundem	20 995	-8,3	2 105	+1,3	46 413	-11,0
966 020	Lenne, Stadt	65 608	+12,2	15 532	+128,0	166 430	+22,2
966 024	Olpe, Stadt	51 685	+1,2	6 755	-1,9	124 332	-3,1
966 028	Wenden	16 172	+0,9	1 607	+3,5	28 349	+0,8
<b>970 000</b>	<b>Kreis Siegen-Wittgenstein</b>	<b>238 484</b>	<b>+2,3</b>	<b>53 535</b>	<b>+11,2</b>	<b>813 046</b>	<b>-1,4</b>
970 004	Bad Berleburg, Stadt	29 948	+0,5	1 938	+10,4	332 030	-3,6
970 008	Burbach	9 803	+4,3	1 210	+28,9	31 329	+3,8
970 012	Erndtebrück	.	.	.	.	.	.
970 016	Freudenberg, Stadt	14 380	-0,9	2 953	+16,9	24 158	-3,8
970 020	Hilchenbach, Stadt	22 136	+4,0	2 600	+13,6	117 620	-2,1
970 024	Kreuztal, Stadt	4 159	+1,1	433	-3,8	9 535	+3,4
970 028	Bad Laasphe, Stadt	48 972	+20,6	27 065	+36,2	95 167	+1,1
970 032	Netphen, Stadt	11 389	+3,6	1 015	-23,1	26 876	+8,4
970 036	Neunkirchen	.	.	.	.	.	.
970 040	Siegen, Stadt	70 984	-5,4	14 112	-14,8	125 281	+1,8
970 044	Wilnsdorf	21 727	+2,9	1 488	+19,2	41 295	-0,4
<b>974 000</b>	<b>Kreis Soest</b>	<b>375 828</b>	<b>+0,5</b>	<b>32 126</b>	<b>+0,2</b>	<b>1 570 321</b>	<b>+0,6</b>
974 004	Anröchte	.	.	.	.	.	.
974 008	Bad Sassendorf	77 824	+10,1	5 578	+0,6	519 865	+4,2
974 012	Ense	1 890	-2,0	216	+19,3	3 350	-3,0
974 016	Erwitte, Stadt	32 448	-6,1	970	+23,7	203 154	-1,7
974 020	Geseke, Stadt	15 180	-25,3	1 206	-47,3	28 043	-18,8
974 024	Lippetal	.	.	.	.	.	.
974 028	Lippstadt, Stadt	61 457	+3,1	10 366	+11,3	287 017	+0,4
974 032	Möhnesee	58 172	-4,1	2 205	-8,7	215 761	-0,8
974 036	Rüthen, Stadt	19 436	+4,7	690	+1,0	52 190	-0,3
974 040	Soest, Stadt	55 193	-1,6	5 309	-6,5	96 394	-2,3
974 044	Warstein, Stadt	20 138	+12,8	2 829	+2,1	83 097	+4,6
974 048	Welter, Stadt	2 014	-	57	+72,7	5 562	-4,5
974 052	Werl, Stadt	24 899	-2,0	1 829	+6,5	37 336	-3,8
974 056	Wickede (Ruhr)	.	.	.	.	.	.
<b>978 000</b>	<b>Kreis Unna</b>	<b>214 758</b>	<b>+3,9</b>	<b>24 894</b>	<b>+10,0</b>	<b>407 106</b>	<b>+0,3</b>
978 004	Bergkamen, Stadt	8 888	+26,4	356	-6,3	17 439	+23,8
978 008	Bönen	.	.	.	.	.	.
978 012	Fröndenberg/Ruhr, Stadt	15 256	+10,8	1 427	+14,9	22 375	+3,8
978 016	Holzwickede	.	.	.	.	.	.
978 020	Kamen, Stadt	42 150	+6,2	5 056	+6,9	72 673	-0,8
978 024	Lünen, Stadt	35 794	+7,6	5 095	+24,0	61 048	+3,5
978 028	Schwerte, Stadt	28 815	+10,8	723	+16,6	48 915	+12,9
978 032	Selm, Stadt	.	.	.	.	.	.
978 036	Unna, Stadt	26 125	+1,4	4 083	-0,9	48 579	-0,1
978 040	Werne, Stadt	26 852	+0,9	3 632	-2,4	59 025	-0,5
<b>900 000</b>	<b>Reg.-Bez. Arnsberg</b>	<b>3 800 416</b>	<b>+1,0</b>	<b>712 232</b>	<b>+3,0</b>	<b>10 107 923</b>	<b>+0,6</b>
	<b>Nordrhein-Westfalen</b>	<b>21 234 311</b>	<b>+4,2</b>	<b>4 743 003</b>	<b>+4,4</b>	<b>47 924 391</b>	<b>+3,9</b>

## Noch: 3.1 Leistung der Beherbergungsstätten nach Verwaltungsbezirken

Januar bis Dezember 2014

Amtliche Schlüsselnummer	Verwaltungsbezirk	Übernachtungen		Mittlere Aufenthaltsdauer <sup>2)</sup>		Mittlere Auslastung der angebotenen Betten <sup>3)</sup>
		ausländischer Gäste	Veränderung <sup>1)</sup>	aller Gäste	ausländischer Gäste	
<b>962 000</b>	<b>Märkischer Kreis</b>	<b>52 099</b>	<b>-6,4</b>	<b>2,0</b>	<b>2,1</b>	<b>28,5</b>
962 004	Altena, Stadt	1 744	-2,6	2,0	2,7	23,3
962 008	Balve, Stadt	3 156	-20,5	1,8	3,2	26,5
962 012	Halver, Stadt	.	.	.	.	.
962 016	Hemer, Stadt	342	+35,7	7,3	1,6	31,1
962 020	Herscheid	.	.	.	.	.
962 024	Iserlohn, Stadt	11 538	+1,8	1,6	1,9	32,1
962 028	Kierspe, Stadt	784	-60,8	2,5	4,6	16,6
962 032	Lüdenscheid, Stadt	25 375	-4,6	1,8	2,1	40,6
962 036	Meinerzhagen, Stadt	1 733	-31,4	2,1	2,1	21,0
962 040	Menden (Sauerland), Stadt	780	+10,8	1,7	1,7	24,6
962 044	Nachrodt-Wiblingwerde	405	-3,3	2,0	2,1	31,9
962 048	Neuenrade, Stadt	2 473	+18,2	1,8	1,9	30,7
962 052	Plettenberg, Stadt	2 964	+4,0	2,1	2,9	22,1
962 056	Schalksmühle	-	-	-	-	-
962 060	Werdohl, Stadt	564	-21,0	2,5	2,5	18,7
<b>966 000</b>	<b>Kreis Olpe</b>	<b>97 761</b>	<b>+42,0</b>	<b>2,3</b>	<b>2,6</b>	<b>29,1</b>
966 004	Attendorf, Stadt	24 141	+13,5	2,1	2,5	30,3
966 008	Drolshagen, Stadt	6 078	+5,5	2,6	3,7	26,3
966 012	Finnentrop	1 364	-35,4	2,4	2,5	21,0
966 016	Kirchhundem	4 619	-0,6	2,2	2,2	20,0
966 020	Lennestadt, Stadt	43 686	+176,1	2,5	2,8	34,2
966 024	Olpe, Stadt	14 545	-8,4	2,4	2,2	30,4
966 028	Wenden	3 328	-1,2	1,8	2,1	31,0
<b>970 000</b>	<b>Kreis Siegen-Wittgenstein</b>	<b>114 127</b>	<b>+2,1</b>	<b>3,4</b>	<b>2,1</b>	<b>46,3</b>
970 004	Bad Berleburg, Stadt	6 308	+18,5	11,1	3,3	64,8
970 008	Burbach	3 811	+43,0	3,2	3,1	37,6
970 012	Erndtebrück	.	.	.	.	.
970 016	Freudenberg, Stadt	5 394	+23,0	1,7	1,8	25,1
970 020	Hilchenbach, Stadt	8 334	+7,9	5,3	3,2	42,7
970 024	Kreuztal, Stadt	1 617	+4,9	2,3	3,7	28,2
970 028	Bad Laasphe, Stadt	53 919	-0,6	1,9	2,0	48,1
970 032	Netphen, Stadt	2 018	-23,3	2,4	2,0	31,9
970 036	Neunkirchen	.	.	.	.	.
970 040	Siegen, Stadt	28 655	+3,8	1,8	2,0	41,1
970 044	Wilnsdorf	2 468	-17,5	1,9	1,7	31,1
<b>974 000</b>	<b>Kreis Soest</b>	<b>84 448</b>	<b>-4,7</b>	<b>4,2</b>	<b>2,6</b>	<b>50,7</b>
974 004	Anröchte	.	.	.	.	.
974 008	Bad Sassendorf	14 600	+13,5	6,7	2,6	70,3
974 012	Ense	588	+71,9	1,8	2,7	19,4
974 016	Erwitte, Stadt	3 946	-20,3	6,3	4,1	63,2
974 020	Geseke, Stadt	3 116	-23,9	1,8	2,6	11,5
974 024	Lippetal	.	.	.	.	.
974 028	Lippstadt, Stadt	29 316	+0,7	4,7	2,8	61,9
974 032	Möhnesee	5 108	+3,1	3,7	2,3	46,6
974 036	Rüthen, Stadt	3 079	+0,2	2,7	4,5	27,1
974 040	Soest, Stadt	11 761	-11,9	1,7	2,2	36,7
974 044	Warstein, Stadt	7 673	-31,1	4,1	2,7	38,1
974 048	Werl	196	+12,0	2,8	3,4	20,5
974 052	Werl, Stadt	3 706	+8,2	1,5	2,0	41,7
974 056	Wickede (Ruhr)	.	.	.	.	.
<b>978 000</b>	<b>Kreis Unna</b>	<b>46 796</b>	<b>-5,2</b>	<b>1,9</b>	<b>1,9</b>	<b>31,2</b>
978 004	Bergkamen, Stadt	1 524	+6,9	2,0	4,3	22,9
978 008	Bönen	.	.	.	.	.
978 012	Fröndenberg/Ruhr, Stadt	2 743	-1,5	1,5	1,9	27,9
978 016	Holzwickede	.	.	.	.	.
978 020	Kamen, Stadt	8 563	-1,1	1,7	1,7	34,7
978 024	Lünen, Stadt	9 969	-12,3	1,7	2,0	26,8
978 028	Schwerte, Stadt	1 552	+28,1	1,7	2,1	30,4
978 032	Selm, Stadt	.	.	.	.	.
978 036	Unna, Stadt	9 419	-7,5	1,9	2,3	30,6
978 040	Werne, Stadt	7 526	-7,2	2,2	2,1	42,2
<b>900 000</b>	<b>Reg.-Bez. Arnsberg</b>	<b>1 799 588</b>	<b>-1,0</b>	<b>2,7</b>	<b>2,5</b>	<b>39,7</b>
	<b>Nordrhein-Westfalen</b>	<b>10 036 206</b>	<b>+5,5</b>	<b>2,3</b>	<b>2,1</b>	<b>41,3</b>

Anmerkungen Seite 44

## 3.2 Leistung der Beherbergungsstätten nach Gemeindegruppen und Betriebsarten

Januar bis Dezember 2014

Gemeindegruppe Betriebsart	Ankünfte				Übernachtungen	
	aller Gäste	Veränderung <sup>1)</sup>	ausländischer Gäste	Veränderung <sup>1)</sup>	aller Gäste	Veränderung <sup>1)</sup>
<b>Mineral-, Moor-, Sole- und Thermalbäder</b>	<b>1 189 483</b>	<b>+8,6</b>	<b>201 875</b>	<b>+3,0</b>	<b>5 283 376</b>	<b>+2,6</b>
Hotels	628 929	+10,1	136 666	+3,5	1 169 394	+5,3
Gasthöfe	2 853	+24,7	425	+33,2	7 781	+19,0
Pensionen	73 156	-7,9	2 382	-37,5	341 744	-6,3
Hotels garnis	218 708	+19,0	48 160	+7,5	422 476	+24,0
Erholungs-, Ferien-, Schulungsheime	58 643	+9,7	1 682	+26,3	182 828	+1,8
Ferienhäuser, -wohnungen, -zentren	5 063	+0,9	711	+14,9	37 695	+4,8
Hütten, Jugendherbergen u. Ä.	31 104	-8,2	4 386	-30,7	71 576	-5,7
Vorsorge- und Reha-Kliniken	131 668	+0,1	430	+18,1	2 963 121	+0,1
Campingplätze	39 359	+14,1	7 033	+9,2	86 761	+20,2
<b>Heilklimatische Kurorte</b>	<b>408 590</b>	<b>+3,4</b>	<b>148 127</b>	<b>+8,9</b>	<b>1 323 447</b>	<b>-4,9</b>
Hotels	.	.	.	.	.	.
Gasthöfe	11 141	-0,9	4 997	+1,2	30 870	-4,6
Pensionen	.	.	.	.	.	.
Hotels garnis	.	.	.	.	.	.
Erholungs-, Ferien-, Schulungsheime	41 185	-1,3	532	+6,4	127 795	-3,1
Ferienhäuser, -wohnungen, -zentren	131 441	+21,6	75 329	+38,6	426 957	-3,0
Hütten, Jugendherbergen u. Ä.	.	.	.	.	.	.
Vorsorge- und Reha-Kliniken	8 284	+2,0	-	-	203 178	+1,0
Campingplätze	5 937	-19,5	1 761	-25,4	21 033	-33,0
<b>Kneippkurorte</b>	<b>295 807</b>	<b>+0,4</b>	<b>50 454</b>	<b>+4,7</b>	<b>835 956</b>	<b>+1,9</b>
Hotels	.	.	.	.	.	.
Gasthöfe	10 615	+4,6	1 378	+25,8	23 752	+6,5
Pensionen	8 048	+8,3	2 336	+3,2	20 202	+4,1
Hotels garnis	27 863	+3,2	3 558	-16,4	60 791	-2,2
Erholungs-, Ferien-, Schulungsheime	22 977	-0,5	437	-31,0	77 630	+13,3
Ferienhäuser, -wohnungen, -zentren	16 150	+16,7	5 576	-0,7	68 127	+4,8
Hütten, Jugendherbergen u. Ä.	.	.	.	.	.	.
Vorsorge- und Reha-Kliniken	4 815	+0,9	-	-	149 301	+3,3
Campingplätze	32 746	+5,4	7 657	+3,0	92 605	+5,9
<b>Kneippheilbäder</b>	<b>316 715</b>	<b>+4,1</b>	<b>65 880</b>	<b>+8,1</b>	<b>1 347 822</b>	<b>-1,1</b>
Hotels	172 084	+5,4	49 317	+11,9	437 620	-1,0
Gasthöfe	23 232	-4,7	5 015	-29,2	62 398	-10,4
Pensionen	.	.	.	.	.	.
Hotels garnis	.	.	.	.	.	.
Erholungs-, Ferien-, Schulungsheime	30 839	-2,7	146	-56,0	91 245	-3,6
Ferienhäuser, -wohnungen, -zentren	27 208	+21,6	3 879	+52,8	126 585	+10,7
Hütten, Jugendherbergen u. Ä.	15 118	-4,7	931	+52,1	32 354	-4,5
Vorsorge- und Reha-Kliniken	16 645	+0,1	191	+105,4	523 715	-1,8
Campingplätze	6 989	-0,7	1 947	-4,4	10 903	-4,3
<b>Heilbäder zusammen</b>	<b>2 210 595</b>	<b>+5,8</b>	<b>466 336</b>	<b>+5,7</b>	<b>8 790 601</b>	<b>+0,8</b>
Hotels	1 093 871	+5,5	271 825	+1,7	2 253 301	+0,3
Gasthöfe	47 841	-0,4	11 815	-12,1	124 801	-4,6
Pensionen	112 239	-4,2	12 713	-10,3	454 322	-4,6
Hotels garnis	273 099	+15,3	53 952	+5,5	538 248	+18,0
Erholungs-, Ferien-, Schulungsheime	153 644	+2,4	2 797	-	479 498	+1,0
Ferienhäuser, -wohnungen, -zentren	179 862	+20,5	85 495	+35,5	659 364	+0,6
Hütten, Jugendherbergen u. Ä.	103 596	-5,8	8 720	-18,4	230 450	-4,5
Vorsorge- und Reha-Kliniken	161 412	+0,3	621	+35,9	3 839 315	-
Campingplätze	85 031	+6,3	18 398	+0,7	211 302	+4,4

Anmerkungen Seite 44

## Noch: 3.2 Leistung der Beherbergungsstätten nach Gemeindegruppen und Betriebsarten

Januar bis Dezember 2014

Gemeindegruppe Betriebsart	Übernachtungen		Mittlere Aufenthaltsdauer <sup>2)</sup>		Mittlere Auslastung der angebotenen Betten <sup>3)</sup>
	ausländischer Gäste	Veränderung <sup>1)</sup>	aller Gäste	ausländischer Gäste	
<b>Mineral-, Moor-, Sole- und Thermalbäder</b>	<b>447 944</b>	<b>+9,4</b>	<b>4,4</b>	<b>2,2</b>	<b>59,6</b>
Hotels	247 344	-1,0	1,9	1,8	45,0
Gasthöfe	1 317	+49,7	2,7	3,1	22,8
Pensionen	9 872	-36,3	4,7	4,1	38,0
Hotels garnis	120 145	+32,7	1,9	2,5	45,3
Erholungs-, Ferien-, Schulungsheime	9 629	+28,2	3,1	5,7	36,5
Ferienhäuser, -wohnungen, -zentren	10 432	+19,2	7,4	14,7	27,2
Hütten, Jugendherbergen u. Ä.	8 835	-47,0	2,3	2,0	33,0
Vorsorge- und Reha-Kliniken	28 139	+205,6	22,5	65,4	87,3
Campingplätze	12 231	+14,7	2,2	1,7	.
<b>Heilklimatische Kurorte</b>	<b>433 944</b>	<b>-7,5</b>	<b>3,2</b>	<b>2,9</b>	<b>35,6</b>
Hotels	.	.	.	.	.
Gasthöfe	13 018	-4,1	2,8	2,6	23,0
Pensionen	.	.	.	.	.
Hotels garnis	.	.	.	.	.
Erholungs-, Ferien-, Schulungsheime	1 243	-27,7	3,1	2,3	32,7
Ferienhäuser, -wohnungen, -zentren	232 859	-0,8	3,2	3,1	32,8
Hütten, Jugendherbergen u. Ä.	.	.	.	.	.
Vorsorge- und Reha-Kliniken	-	-	24,5	-	86,8
Campingplätze	6 256	-35,0	3,5	3,6	.
<b>Kneippkurorte</b>	<b>140 839</b>	<b>+3,3</b>	<b>2,8</b>	<b>2,8</b>	<b>33,3</b>
Hotels	.	.	.	.	.
Gasthöfe	3 124	+27,0	2,2	2,3	22,7
Pensionen	5 881	+1,6	2,5	2,5	18,6
Hotels garnis	7 413	-27,7	2,2	2,1	32,2
Erholungs-, Ferien-, Schulungsheime	2 838	-17,6	3,4	6,5	32,4
Ferienhäuser, -wohnungen, -zentren	29 074	-2,6	4,2	5,2	23,2
Hütten, Jugendherbergen u. Ä.	.	.	.	.	.
Vorsorge- und Reha-Kliniken	-	-	31,0	-	73,7
Campingplätze	22 158	-7,9	2,8	2,9	.
<b>Kneippheilbäder</b>	<b>175 122</b>	<b>-7,4</b>	<b>4,3</b>	<b>2,7</b>	<b>46,3</b>
Hotels	124 622	-6,1	2,5	2,5	42,6
Gasthöfe	13 380	-40,9	2,7	2,7	25,2
Pensionen	.	.	.	.	.
Hotels garnis	.	.	.	.	.
Erholungs-, Ferien-, Schulungsheime	1 864	+5,5	3,0	12,8	36,9
Ferienhäuser, -wohnungen, -zentren	16 315	+23,2	4,7	4,2	32,5
Hütten, Jugendherbergen u. Ä.	1 931	+43,5	2,1	2,1	27,8
Vorsorge- und Reha-Kliniken	1 818	+76,2	31,5	9,5	84,5
Campingplätze	2 859	-10,0	1,6	1,5	.
<b>Heilbäder zusammen</b>	<b>1 197 849</b>	<b>-0,5</b>	<b>4,0</b>	<b>2,6</b>	<b>49,0</b>
Hotels	599 950	-4,7	2,1	2,2	41,3
Gasthöfe	30 839	-22,0	2,6	2,6	24,0
Pensionen	38 283	-15,2	4,0	3,0	33,6
Hotels garnis	132 414	+25,8	2,0	2,5	39,9
Erholungs-, Ferien-, Schulungsheime	15 574	+7,9	3,1	5,6	34,8
Ferienhäuser, -wohnungen, -zentren	288 680	+0,7	3,7	3,4	31,1
Hütten, Jugendherbergen u. Ä.	18 648	-28,8	2,2	2,1	26,8
Vorsorge- und Reha-Kliniken	29 957	+192,5	23,8	48,2	86,2
Campingplätze	43 504	-8,4	2,5	2,4	.

Anmerkungen Seite 44

## Noch: 3.2 Leistung der Beherbergungsstätten nach Gemeindegruppen und Betriebsarten

Januar bis Dezember 2014

Gemeindegruppe Betriebsart	Ankünfte				Übernachtungen	
	aller Gäste	Veränderung <sup>1)</sup>	ausländischer Gäste	Veränderung <sup>1)</sup>	aller Gäste	Veränderung <sup>1)</sup>
<b>Luftkurorte</b>	<b>544 088</b>	<b>+4,4</b>	<b>92 342</b>	<b>+16,8</b>	<b>1 571 450</b>	<b>+13,6</b>
Hotels	205 872	+3,0	56 859	+20,6	393 046	+6,8
Gasthöfe	27 057	+4,6	5 565	+3,2	53 910	+3,5
Pensionen	31 455	+1,2	2 765	-13,3	96 572	+2,6
Hotels garnis	10 173	+17,4	2 765	-0,3	18 895	+10,6
Erholungs-, Ferien-, Schulungsheime	88 145	-9,9	577	-15,9	253 133	-8,3
Ferienhäuser, -wohnungen, -zentren	30 827	+20,9	7 909	+134,0	271 659	+80,4
Hütten, Jugendherbergen u. Ä.	87 231	+5,4	3 445	-24,6	199 799	+6,9
Vorsorge- und Reha-Kliniken	8 300	+15,9	21	x	164 011	+14,2
Campingplätze	55 028	+30,3	12 436	+4,6	120 425	+26,9
<b>Erholungsorte</b>	<b>818 312</b>	<b>+0,3</b>	<b>112 866</b>	<b>-7,2</b>	<b>2 213 081</b>	<b>+0,9</b>
Hotels	324 610	-0,4	64 100	-3,8	626 653	+0,9
Gasthöfe	22 852	+7,1	3 076	-0,7	46 183	+10,4
Pensionen	16 574	-10,4	1 652	-25,6	54 387	-6,5
Hotels garnis	32 962	-4,2	5 098	-22,5	59 542	-2,7
Erholungs-, Ferien-, Schulungsheime	146 423	-3,9	3 530	-13,9	435 536	-1,7
Ferienhäuser, -wohnungen, -zentren	41 257	+3,7	16 913	-12,1	177 966	-2,6
Hütten, Jugendherbergen u. Ä.	140 597	-0,2	4 283	-14,1	320 139	-2,3
Vorsorge- und Reha-Kliniken	9 685	+4,7	39	-48,0	265 227	+5,7
Campingplätze	83 352	+13,9	14 175	-3,7	227 448	+10,0
<b>Sonstige Gemeinden</b>	<b>17 661 316</b>	<b>+4,2</b>	<b>4 071 459</b>	<b>+4,4</b>	<b>35 349 259</b>	<b>+4,5</b>
Hotels	10 531 815	+3,8	2 693 871	+3,9	17 478 561	+4,5
Gasthöfe	195 276	+1,6	25 638	-1,0	411 142	+3,8
Pensionen	140 175	+6,2	19 254	+23,2	442 760	+6,7
Hotels garnis	4 306 717	+7,5	1 055 129	+7,2	7 864 702	+7,9
Erholungs-, Ferien-, Schulungsheime	1 052 477	-2,2	33 869	-20,9	3 493 346	-1,4
Ferienhäuser, -wohnungen, -zentren	191 396	-17,6	56 216	-19,1	1 080 599	+4,3
Hütten, Jugendherbergen u. Ä.	790 077	+5,8	111 547	+6,5	1 665 405	+4,4
Vorsorge- und Reha-Kliniken	69 035	+2,4	733	-22,4	1 841 916	+1,3
Campingplätze	384 348	+11,0	75 202	+16,1	1 070 828	+4,2
<b>Nordrhein-Westfalen</b>	<b>21 234 311</b>	<b>+4,2</b>	<b>4 743 003</b>	<b>+4,4</b>	<b>47 924 391</b>	<b>+3,9</b>
<b>Hotels</b>	<b>12 156 168</b>	<b>+3,8</b>	<b>3 086 655</b>	<b>+3,8</b>	<b>20 751 561</b>	<b>+4,0</b>
<b>Gasthöfe</b>	<b>293 026</b>	<b>+1,9</b>	<b>46 094</b>	<b>-3,6</b>	<b>636 036</b>	<b>+2,5</b>
<b>Pensionen</b>	<b>300 443</b>	<b>+0,6</b>	<b>36 384</b>	<b>+3,4</b>	<b>1 048 041</b>	<b>+0,4</b>
<b>Hotels garnis</b>	<b>4 622 951</b>	<b>+7,9</b>	<b>1 116 944</b>	<b>+6,9</b>	<b>8 481 387</b>	<b>+8,4</b>
<b>Erholungs-, Ferien-, Schulungsheime</b>	<b>1 440 689</b>	<b>-2,4</b>	<b>40 773</b>	<b>-19,1</b>	<b>4 661 513</b>	<b>-1,6</b>
<b>Ferienhäuser, -wohnungen, -zentren</b>	<b>443 342</b>	<b>-0,8</b>	<b>166 533</b>	<b>+7,3</b>	<b>2 189 588</b>	<b>+8,1</b>
<b>Hütten, Jugendherbergen u. Ä.</b>	<b>1 121 501</b>	<b>+3,8</b>	<b>127 995</b>	<b>+2,4</b>	<b>2 415 793</b>	<b>+2,7</b>
<b>Vorsorge- und Reha-Kliniken</b>	<b>248 432</b>	<b>+1,5</b>	<b>1 414</b>	<b>-4,3</b>	<b>6 110 469</b>	<b>+1,0</b>
<b>Campingplätze</b>	<b>607 759</b>	<b>+12,2</b>	<b>120 211</b>	<b>+9,6</b>	<b>1 630 003</b>	<b>+6,4</b>

Anmerkungen Seite 44

## Noch: 3.2 Leistung der Beherbergungsstätten nach Gemeindegruppen und Betriebsarten

Januar bis Dezember 2014

Gemeindegruppe Betriebsart	Übernachtungen		Mittlere Aufenthaltsdauer <sup>2)</sup>		Mittlere Auslastung der angebotenen Betten <sup>3)</sup>
	ausländischer Gäste	Veränderung <sup>1)</sup>	aller Gäste	ausländischer Gäste	
<b>Luftkurorte</b>	<b>332 767</b>	<b>+74,4</b>	<b>2,9</b>	<b>3,6</b>	<b>34,2</b>
Hotels	118 946	+32,0	1,9	2,1	28,9
Gasthöfe	12 318	-2,6	2,0	2,2	24,2
Pensionen	12 419	-	3,1	4,5	34,9
Hotels garnis	5 180	+1,7	1,9	1,9	24,6
Erholungs-, Ferien-, Schulungsheime	2 048	-4,2	2,9	3,5	36,1
Ferienhäuser, -wohnungen, -zentren	147 376	+380,1	8,8	18,6	35,2
Hütten, Jugendherbergen u. Ä.	6 305	-33,8	2,3	1,8	36,3
Vorsorge- und Reha-Kliniken	96	+71,4	19,8	4,6	58,7
Campingplätze	28 079	-0,1	2,2	2,3	.
<b>Erholungsorte</b>	<b>322 478</b>	<b>-4,8</b>	<b>2,7</b>	<b>2,9</b>	<b>35,6</b>
Hotels	146 056	-0,5	1,9	2,3	32,5
Gasthöfe	6 964	+14,2	2,0	2,3	21,3
Pensionen	3 843	-15,3	3,3	2,3	25,0
Hotels garnis	10 180	-11,5	1,8	2,0	34,0
Erholungs-, Ferien-, Schulungsheime	9 375	+2,7	3,0	2,7	38,4
Ferienhäuser, -wohnungen, -zentren	94 022	-12,3	4,3	5,6	27,1
Hütten, Jugendherbergen u. Ä.	14 062	-2,5	2,3	3,3	32,6
Vorsorge- und Reha-Kliniken	908	-7,2	27,4	23,3	97,3
Campingplätze	37 068	-2,9	2,7	2,6	.
<b>Sonstige Gemeinden</b>	<b>8 183 112</b>	<b>+5,2</b>	<b>2,0</b>	<b>2,0</b>	<b>40,4</b>
Hotels	4 888 567	+4,5	1,7	1,8	39,2
Gasthöfe	69 050	+11,9	2,1	2,7	22,8
Pensionen	81 145	+27,3	3,2	4,2	32,3
Hotels garnis	2 207 589	+7,9	1,8	2,1	43,3
Erholungs-, Ferien-, Schulungsheime	120 898	-9,3	3,3	3,6	36,8
Ferienhäuser, -wohnungen, -zentren	346 841	-1,1	5,6	6,2	41,1
Hütten, Jugendherbergen u. Ä.	237 464	+0,4	2,1	2,1	36,0
Vorsorge- und Reha-Kliniken	16 978	+7,0	26,7	23,2	87,2
Campingplätze	214 580	+11,1	2,8	2,9	.
<b>Nordrhein-Westfalen</b>	<b>10 036 206</b>	<b>+5,5</b>	<b>2,3</b>	<b>2,1</b>	<b>41,3</b>
<b>Hotels</b>	<b>5 753 519</b>	<b>+3,8</b>	<b>1,7</b>	<b>1,9</b>	<b>38,9</b>
<b>Gasthöfe</b>	<b>119 171</b>	<b>-0,7</b>	<b>2,2</b>	<b>2,6</b>	<b>23,0</b>
<b>Pensionen</b>	<b>135 690</b>	<b>+7,8</b>	<b>3,5</b>	<b>3,7</b>	<b>32,6</b>
<b>Hotels garnis</b>	<b>2 355 363</b>	<b>+8,6</b>	<b>1,8</b>	<b>2,1</b>	<b>42,9</b>
<b>Erholungs-, Ferien-, Schulungsheime</b>	<b>147 895</b>	<b>-7,0</b>	<b>3,2</b>	<b>3,6</b>	<b>36,7</b>
<b>Ferienhäuser, -wohnungen, -zentren</b>	<b>876 919</b>	<b>+13,1</b>	<b>4,9</b>	<b>5,3</b>	<b>35,4</b>
<b>Hütten, Jugendherbergen u. Ä.</b>	<b>276 479</b>	<b>-3,5</b>	<b>2,2</b>	<b>2,2</b>	<b>34,4</b>
<b>Vorsorge- und Reha-Kliniken</b>	<b>47 939</b>	<b>+76,6</b>	<b>24,6</b>	<b>33,9</b>	<b>85,9</b>
<b>Campingplätze</b>	<b>323 231</b>	<b>+5,3</b>	<b>2,7</b>	<b>2,7</b>	<b>.</b>

Anmerkungen Seite 44

## 3.3 Leistung der Beherbergungsstätten nach Reisegebieten und Betriebsarten

Januar bis Dezember 2014

Reisegebiet Betriebsart	Ankünfte				Übernachtungen	
	aller Gäste	Veränderung <sup>1)</sup>	ausländischer Gäste	Veränderung <sup>1)</sup>	aller Gäste	Veränderung <sup>1)</sup>
<b>Eifel und Region Aachen</b>	<b>1 203 707</b>	<b>+9,2</b>	<b>295 168</b>	<b>+2,4</b>	<b>2 989 476</b>	<b>+12,4</b>
Hotels	524 936	+6,6	169 206	+0,5	933 366	+6,8
Gasthöfe	.	.	.	.	.	.
Pensionen	.	.	.	.	.	.
Hotels garnis	272 224	+21,1	59 296	+6,0	516 871	+27,0
Erholungs-, Ferien-, Schulungsheime	99 806	-1,8	1 677	-3,6	323 433	+4,7
Ferienhäuser, -wohnungen, -zentren	.	.	.	.	.	.
Hütten, Jugendherbergen u. Ä.	133 973	+0,7	10 484	-16,1	319 371	+1,3
Vorsorge- und Reha-Kliniken	.	.	.	.	.	.
Campingplätze	90 942	+23,3	24 049	+13,7	221 295	+21,6
<b>Niederrhein</b>	<b>1 992 070</b>	<b>+3,4</b>	<b>411 414</b>	<b>+3,2</b>	<b>4 137 021</b>	<b>+2,8</b>
Hotels	1 137 024	+3,7	297 423	+3,6	1 869 605	+2,1
Gasthöfe	42 336	+2,1	8 066	-0,4	85 626	+1,6
Pensionen	25 682	-3,1	1 630	-26,9	69 199	+1,6
Hotels garnis	275 661	-2,4	50 655	-3,2	538 374	+2,1
Erholungs-, Ferien-, Schulungsheime	.	.	.	.	.	.
Ferienhäuser, -wohnungen, -zentren	.	.	.	.	.	.
Hütten, Jugendherbergen u. Ä.	137 095	+10,3	7 425	+1,8	306 485	+10,5
Vorsorge- und Reha-Kliniken	14 154	+7,9	143	+30,0	378 945	+8,0
Campingplätze	186 533	+10,4	34 160	+14,9	417 008	-0,7
<b>Münsterland</b>	<b>1 562 383</b>	<b>+1,3</b>	<b>168 359</b>	<b>+6,4</b>	<b>3 557 555</b>	<b>+0,5</b>
Hotels	937 755	+1,6	115 958	+6,1	1 580 866	+2,3
Gasthöfe	28 490	-3,0	1 950	+16,6	58 906	+0,3
Pensionen	37 605	+4,2	4 345	+24,7	123 596	+5,2
Hotels garnis	186 362	+1,0	23 703	+1,5	323 636	+2,6
Erholungs-, Ferien-, Schulungsheime	205 380	-2,5	1 526	-7,1	847 715	-1,1
Ferienhäuser, -wohnungen, -zentren	26 535	+6,8	1 932	-12,7	118 161	+9,5
Hütten, Jugendherbergen u. Ä.	73 180	+1,4	5 306	+23,6	153 952	-1,2
Vorsorge- und Reha-Kliniken	6 187	-14,2	1	-80,0	138 087	-14,3
Campingplätze	60 889	+13,8	13 638	+11,3	212 636	-3,9
<b>Teutoburger Wald</b>	<b>1 955 385</b>	<b>+2,4</b>	<b>216 342</b>	<b>-3,0</b>	<b>6 596 615</b>	<b>+1,2</b>
Hotels	1 086 124	+2,3	144 783	-0,1	1 976 928	+0,5
Gasthöfe	49 123	+2,0	8 505	-8,3	112 378	+8,7
Pensionen	96 297	-1,5	4 280	-24,5	369 598	-4,3
Hotels garnis	248 636	+1,2	34 557	-10,2	450 858	-1,1
Erholungs-, Ferien-, Schulungsheime	156 292	+1,3	2 102	+0,2	440 867	+0,6
Ferienhäuser, -wohnungen, -zentren	24 402	+5,2	3 513	+34,5	127 436	+0,3
Hütten, Jugendherbergen u. Ä.	94 261	-	3 362	-9,6	226 834	+2,2
Vorsorge- und Reha-Kliniken	113 905	+3,2	378	+195,3	2 620 746	+1,3
Campingplätze	86 345	+16,9	14 862	-7,6	270 970	+18,1
<b>Sauerland</b>	<b>1 893 799</b>	<b>+0,2</b>	<b>375 139</b>	<b>+1,0</b>	<b>6 191 484</b>	<b>+0,6</b>
Hotels	848 542	+1,9	186 458	-0,6	1 817 414	+0,6
Gasthöfe	93 131	+0,2	18 006	-12,5	209 323	-2,1
Pensionen	.	.	.	.	.	.
Hotels garnis	.	.	.	.	.	.
Erholungs-, Ferien-, Schulungsheime	218 647	-3,4	3 277	-8,4	646 841	-4,3
Ferienhäuser, -wohnungen, -zentren	303 490	-3,8	124 825	+6,3	1 390 383	+2,3
Hütten, Jugendherbergen u. Ä.	118 633	-2,5	2 323	-38,5	272 469	-4,5
Vorsorge- und Reha-Kliniken	.	.	.	.	.	.
Campingplätze	.	.	.	.	.	.
<b>Siegerland-Wittgenstein</b>	<b>238 484</b>	<b>+2,3</b>	<b>53 535</b>	<b>+11,2</b>	<b>813 046</b>	<b>-1,4</b>
Hotels	158 152	+2,3	48 462	+11,9	282 440	-0,5
Gasthöfe	9 664	-0,8	574	-19,2	23 428	-8,1
Pensionen	6 597	+1,4	529	-9,9	23 241	-4,4
Hotels garnis	17 521	+5,8	2 835	+9,0	30 223	+9,4
Erholungs-, Ferien-, Schulungsheime	28 775	+2,4	460	-10,9	81 700	+1,9
Ferienhäuser, -wohnungen, -zentren	1 471	-3,6	133	+38,5	6 294	+7,6
Hütten, Jugendherbergen u. Ä.	.	.	.	.	.	.
Vorsorge- und Reha-Kliniken	12 744	-0,4	120	+96,7	354 534	-3,5
Campingplätze	.	.	.	.	.	.

Anmerkungen Seite 44

## Noch: 3.3 Leistung der Beherbergungsstätten nach Reisegebieten und Betriebsarten

Januar bis Dezember 2014

Reisegebiet Betriebsart	Übernachtungen		Mittlere Aufenthaltsdauer <sup>2)</sup>		Mittlere Auslastung der angebotenen Betten <sup>3)</sup>
	ausländischer Gäste	Veränderung <sup>1)</sup>	aller Gäste	ausländischer Gäste	
<b>Eifel und Region Aachen</b>	<b>790 076</b>	<b>+17,2</b>	<b>2,5</b>	<b>2,7</b>	<b>38,8</b>
Hotels	310 293	-2,2	1,8	1,8	39,2
Gasthöfe	.	.	.	.	.
Pensionen	.	.	.	.	.
Hotels garnis	139 315	+26,0	1,9	2,3	42,7
Erholungs-, Ferien-, Schulungsheime	7 419	-9,5	3,2	4,4	31,6
Ferienhäuser, -wohnungen, -zentren	.	.	.	.	.
Hütten, Jugendherbergen u. Ä.	21 836	-25,0	2,4	2,1	35,4
Vorsorge- und Reha-Kliniken	.	.	.	.	.
Campingplätze	56 489	+11,5	2,4	2,3	.
<b>Niederrhein</b>	<b>802 088</b>	<b>+2,4</b>	<b>2,1</b>	<b>1,9</b>	<b>36,3</b>
Hotels	526 807	-0,5	1,6	1,8	33,5
Gasthöfe	18 175	+1,1	2,0	2,3	26,2
Pensionen	2 710	-22,5	2,7	1,7	31,0
Hotels garnis	120 292	+5,4	2,0	2,4	34,8
Erholungs-, Ferien-, Schulungsheime	.	.	.	.	.
Ferienhäuser, -wohnungen, -zentren	.	.	.	.	.
Hütten, Jugendherbergen u. Ä.	18 054	-8,6	2,2	2,4	39,3
Vorsorge- und Reha-Kliniken	4 738	+54,2	26,8	33,1	89,3
Campingplätze	68 846	+16,6	2,2	2,0	.
<b>Münsterland</b>	<b>378 075</b>	<b>+8,2</b>	<b>2,3</b>	<b>2,2</b>	<b>36,5</b>
Hotels	223 444	+7,1	1,7	1,9	33,6
Gasthöfe	5 442	+47,2	2,1	2,8	21,9
Pensionen	18 031	+32,4	3,3	4,1	29,6
Hotels garnis	49 571	+12,8	1,7	2,1	41,1
Erholungs-, Ferien-, Schulungsheime	6 350	-22,4	4,1	4,2	42,0
Ferienhäuser, -wohnungen, -zentren	19 588	+31,6	4,5	10,1	32,7
Hütten, Jugendherbergen u. Ä.	10 333	+19,7	2,1	1,9	36,6
Vorsorge- und Reha-Kliniken	19	-80,2	22,3	19,0	74,8
Campingplätze	45 297	-4,9	3,5	3,3	.
<b>Teutoburger Wald</b>	<b>581 815</b>	<b>+1,9</b>	<b>3,4</b>	<b>2,7</b>	<b>43,9</b>
Hotels	317 108	+0,5	1,8	2,2	35,0
Gasthöfe	29 168	+21,7	2,3	3,4	23,3
Pensionen	21 312	-17,7	3,8	5,0	32,5
Hotels garnis	77 268	-15,6	1,8	2,2	35,6
Erholungs-, Ferien-, Schulungsheime	9 887	+6,6	2,8	4,7	32,8
Ferienhäuser, -wohnungen, -zentren	27 447	+12,4	5,2	7,8	21,0
Hütten, Jugendherbergen u. Ä.	16 719	+1,2	2,4	5,0	27,2
Vorsorge- und Reha-Kliniken	25 380	+375,7	23,0	67,1	84,5
Campingplätze	57 526	-1,9	3,1	3,9	.
<b>Sauerland</b>	<b>1 181 232</b>	<b>-3,5</b>	<b>3,3</b>	<b>3,1</b>	<b>38,5</b>
Hotels	469 118	-2,6	2,1	2,5	36,5
Gasthöfe	44 803	-19,3	2,2	2,5	22,8
Pensionen	.	.	.	.	.
Hotels garnis	.	.	.	.	.
Erholungs-, Ferien-, Schulungsheime	14 451	-1,1	3,0	4,4	33,7
Ferienhäuser, -wohnungen, -zentren	529 492	-2,6	4,6	4,2	39,1
Hütten, Jugendherbergen u. Ä.	6 660	-36,5	2,3	2,9	22,0
Vorsorge- und Reha-Kliniken	.	.	.	.	.
Campingplätze	.	.	.	.	.
<b>Siegerland-Wittgenstein</b>	<b>114 127</b>	<b>+2,1</b>	<b>3,4</b>	<b>2,1</b>	<b>46,3</b>
Hotels	97 271	+0,7	1,8	2,0	38,5
Gasthöfe	1 615	-39,4	2,4	2,8	21,9
Pensionen	2 766	-9,8	3,5	5,2	30,8
Hotels garnis	6 293	+24,7	1,7	2,2	35,3
Erholungs-, Ferien-, Schulungsheime	2 636	+17,6	2,8	5,7	29,5
Ferienhäuser, -wohnungen, -zentren	778	+42,8	4,3	5,8	22,0
Hütten, Jugendherbergen u. Ä.	.	.	.	.	.
Vorsorge- und Reha-Kliniken	1 551	+81,2	27,8	12,9	86,9
Campingplätze	.	.	.	.	.

Anmerkungen Seite 44

## Noch: 3.3 Leistung der Beherbergungsstätten nach Reisegebieten und Betriebsarten

Januar bis Dezember 2014

Reisegebiet Betriebsart	Ankünfte				Übernachtungen	
	aller Gäste	Veränderung <sup>1)</sup>	ausländischer Gäste	Veränderung <sup>1)</sup>	aller Gäste	Veränderung <sup>1)</sup>
<b>Bergisches Land</b>	<b>592 400</b>	<b>+1,5</b>	<b>87 151</b>	<b>+0,3</b>	<b>1 550 636</b>	<b>+0,2</b>
Hotels	312 595	+5,4	68 584	+2,3	548 403	+4,1
Gasthöfe	5 425	-5,0	522	-11,2	10 637	-3,1
Pensionen	4 659	+13,1	297	-7,2	10 542	+25,2
Hotels garnis	64 040	-3,3	11 736	-12,2	124 716	-2,4
Erholungs-, Ferien-, Schulungsheime	118 018	-2,5	3 914	+18,1	267 429	-4,4
Ferienhäuser, -wohnungen, -zentren	.	.	.	.	.	.
Hütten, Jugendherbergen u. Ä.	57 689	-2,2	841	+12,0	131 986	-1,8
Vorsorge- und Reha-Kliniken	17 261	+4,0	108	+77,0	422 968	+1,4
Campingplätze	.	.	.	.	.	.
<b>Bonn und Rhein-Sieg-Kreis</b>	<b>1 376 485</b>	<b>+3,3</b>	<b>226 375</b>	<b>+4,1</b>	<b>2 808 176</b>	<b>+2,3</b>
Hotels	831 598	+3,2	158 641	+3,1	1 444 000	+2,3
Gasthöfe	.	.	.	.	.	.
Pensionen	.	.	.	.	.	.
Hotels garnis	300 922	+11,7	54 412	+12,2	610 743	+9,5
Erholungs-, Ferien-, Schulungsheime	152 996	-9,1	3 767	-13,9	450 210	-5,1
Ferienhäuser, -wohnungen, -zentren	1 851	-9,0	1 074	+11,6	7 858	-19,1
Hütten, Jugendherbergen u. Ä.	52 482	+1,0	5 595	-6,7	106 455	-
Vorsorge- und Reha-Kliniken	2 990	-3,5	53	-50,9	100 079	+2,9
Campingplätze	.	.	.	.	.	.
<b>Köln und Rhein-Erft-Kreis</b>	<b>3 769 647</b>	<b>+10,8</b>	<b>1 163 488</b>	<b>+7,2</b>	<b>6 895 587</b>	<b>+11,3</b>
Hotels	2 210 213	+7,3	712 221	+4,4	3 637 952	+9,1
Gasthöfe	.	.	.	.	.	.
Pensionen	18 611	+42,7	9 028	+71,0	61 507	+40,2
Hotels garnis	1 247 114	+19,0	353 482	+13,9	2 226 235	+17,7
Erholungs-, Ferien-, Schulungsheime	53 702	-19,9	12 701	-43,1	374 392	-5,5
Ferienhäuser, -wohnungen, -zentren	6 453	-3,3	4 509	+17,4	30 783	+25,6
Hütten, Jugendherbergen u. Ä.	.	.	.	.	.	.
Vorsorge- und Reha-Kliniken	2 025	+1,5	178	-44,2	86 491	+19,0
Campingplätze	.	.	.	.	.	.
<b>Düsseldorf und Kreis Mettmann</b>	<b>3 159 856</b>	<b>+3,8</b>	<b>1 115 597</b>	<b>+6,1</b>	<b>5 422 962</b>	<b>+5,4</b>
Hotels	2 006 354	+3,4	754 042	+5,8	3 221 852	+5,5
Gasthöfe	.	.	.	.	.	.
Pensionen	.	.	.	.	.	.
Hotels garnis	1 054 737	+4,9	346 007	+7,4	1 956 318	+5,9
Erholungs-, Ferien-, Schulungsheime	.	.	.	.	.	.
Ferienhäuser, -wohnungen, -zentren	.	.	.	.	.	.
Hütten, Jugendherbergen u. Ä.	62 842	+7,4	13 121	-2,8	128 807	+1,6
Vorsorge- und Reha-Kliniken	-	-	-	-	-	-
Campingplätze	4 121	-16,0	756	-45,1	10 990	-11,6
<b>Ruhrgebiet</b>	<b>3 150 864</b>	<b>+2,6</b>	<b>572 443</b>	<b>+3,3</b>	<b>6 192 114</b>	<b>+2,6</b>
Hotels	1 910 755	+3,0	391 452	+3,7	3 095 849	+3,6
Gasthöfe	17 328	+0,4	1 251	+7,2	36 851	+3,2
Pensionen	14 425	-10,6	658	+28,3	44 352	+2,2
Hotels garnis	750 852	+1,1	149 952	+2,4	1 306 965	+2,6
Erholungs-, Ferien-, Schulungsheime	205 151	+2,6	2 382	-7,0	698 168	-0,2
Ferienhäuser, -wohnungen, -zentren	6 581	+13,1	1 121	+56,8	29 502	-6,1
Hütten, Jugendherbergen u. Ä.	182 440	+3,9	21 344	+2,7	353 178	+1,8
Vorsorge- und Reha-Kliniken	18 348	-1,6	173	-48,0	532 428	+0,4
Campingplätze	44 984	+13,4	4 110	-4,2	94 821	+9,4
<b>Bergisches Städtedreieck</b>	<b>339 231</b>	<b>+1,1</b>	<b>57 992</b>	<b>-1,8</b>	<b>769 719</b>	<b>+2,5</b>
Hotels	192 120	+1,2	39 425	+3,0	342 886	+1,7
Gasthöfe	.	.	.	.	.	.
Pensionen	-	-	-	-	-	-
Hotels garnis	95 400	-0,6	16 702	-11,7	195 295	+2,4
Erholungs-, Ferien-, Schulungsheime	22 052	+21,7	722	+109,9	68 967	+11,0
Ferienhäuser, -wohnungen, -zentren	611	-14,7	12	-68,4	4 670	+16,9
Hütten, Jugendherbergen u. Ä.	.	.	.	.	.	.
Vorsorge- und Reha-Kliniken	.	.	.	.	.	.
Campingplätze	.	.	.	.	.	.
<b>Nordrhein-Westfalen</b>	<b>21 234 311</b>	<b>+4,2</b>	<b>4 743 003</b>	<b>+4,4</b>	<b>47 924 391</b>	<b>+3,9</b>
Hotels	12 156 168	+3,8	3 086 655	+3,8	20 751 561	+4,0
Gasthöfe	293 026	+1,9	46 094	-3,6	636 036	+2,5
Pensionen	300 443	+0,6	36 384	+3,4	1 048 041	+0,4
Hotels garnis	4 622 951	+7,9	1 116 944	+6,9	8 481 387	+8,4
Erholungs-, Ferien-, Schulungsheime	1 440 689	-2,4	40 773	-19,1	4 661 513	-1,6
Ferienhäuser, -wohnungen, -zentren	443 342	-0,8	166 533	+7,3	2 189 588	+8,1
Hütten, Jugendherbergen u. Ä.	1 121 501	+3,8	127 995	+2,4	2 415 793	+2,7
Vorsorge- und Reha-Kliniken	248 432	+1,5	1 414	-4,3	6 110 469	+1,0
Campingplätze	607 759	+12,2	120 211	+9,6	1 630 003	+6,4

Anmerkungen Seite 44

# Noch: 3.3 Leistung der Beherbergungsstätten nach Reisegebieten und Betriebsarten

Januar bis Dezember 2014

Reisegebiet Betriebsart	Übernachtungen		Mittlere Aufenthaltsdauer <sup>2)</sup>		Mittlere Auslastung der angebotenen Betten <sup>3)</sup>
	ausländischer Gäste	Veränderung <sup>1)</sup>	aller Gäste	ausländischer Gäste	
<b>Bergisches Land</b>	<b>183 999</b>	<b>-2,3</b>	<b>2,6</b>	<b>2,1</b>	<b>38,9</b>
Hotels	135 920	+0,1	1,8	2,0	31,9
Gasthöfe	842	-33,4	2,0	1,6	25,0
Pensionen	1 061	+49,2	2,3	3,6	25,6
Hotels garnis	26 440	-10,5	1,9	2,3	32,7
Erholungs-, Ferien-, Schulungsheime	11 097	+12,1	2,3	2,8	31,5
Ferienhäuser, -wohnungen, -zentren	.	.	.	.	.
Hütten, Jugendherbergen u. Ä.	2 716	+3,5	2,3	3,2	34,0
Vorsorge- und Reha-Kliniken	2 624	-39,4	24,5	24,3	91,6
Campingplätze	.	.	.	.	.
<b>Bonn und Rhein-Sieg-Kreis</b>	<b>522 589</b>	<b>+1,2</b>	<b>2,0</b>	<b>2,3</b>	<b>40,7</b>
Hotels	325 121	+0,2	1,7	2,0	40,2
Gasthöfe	.	.	.	.	.
Pensionen	.	.	.	.	.
Hotels garnis	144 259	+8,3	2,0	2,7	41,9
Erholungs-, Ferien-, Schulungsheime	21 424	-1,1	2,9	5,7	39,5
Ferienhäuser, -wohnungen, -zentren	3 352	-17,4	4,2	3,1	14,4
Hütten, Jugendherbergen u. Ä.	13 645	-7,8	2,0	2,4	39,8
Vorsorge- und Reha-Kliniken	2 227	-34,3	33,5	42,0	90,0
Campingplätze	.	.	.	.	.
<b>Köln und Rhein-Erft-Kreis</b>	<b>2 191 304</b>	<b>+8,8</b>	<b>1,8</b>	<b>1,9</b>	<b>47,3</b>
Hotels	1 244 695	+6,5	1,6	1,7	46,3
Gasthöfe	.	.	.	.	.
Pensionen	37 708	+60,1	3,3	4,2	45,6
Hotels garnis	698 843	+11,2	1,8	2,0	47,6
Erholungs-, Ferien-, Schulungsheime	43 719	-11,1	7,0	3,4	46,6
Ferienhäuser, -wohnungen, -zentren	21 605	+39,3	4,8	4,8	57,3
Hütten, Jugendherbergen u. Ä.	.	.	.	.	.
Vorsorge- und Reha-Kliniken	2 914	-18,7	42,7	16,4	82,9
Campingplätze	.	.	.	.	.
<b>Düsseldorf und Kreis Mettmann</b>	<b>2 093 519</b>	<b>+9,0</b>	<b>1,7</b>	<b>1,9</b>	<b>45,9</b>
Hotels	1 322 756	+8,8	1,6	1,8	44,8
Gasthöfe	.	.	.	.	.
Pensionen	.	.	.	.	.
Hotels garnis	733 768	+10,6	1,9	2,1	48,6
Erholungs-, Ferien-, Schulungsheime	.	.	.	.	.
Ferienhäuser, -wohnungen, -zentren	.	.	.	.	.
Hütten, Jugendherbergen u. Ä.	27 781	-15,9	2,0	2,1	48,3
Vorsorge- und Reha-Kliniken	-	-	-	-	-
Campingplätze	1 736	-34,3	2,7	2,3	.
<b>Ruhrgebiet</b>	<b>1 070 373</b>	<b>+3,9</b>	<b>2,0</b>	<b>1,9</b>	<b>40,7</b>
Hotels	700 481	+4,5	1,6	1,8	38,9
Gasthöfe	3 578	+27,0	2,1	2,9	20,5
Pensionen	3 843	+58,1	3,1	5,8	34,1
Hotels garnis	290 419	+4,8	1,7	1,9	40,4
Erholungs-, Ferien-, Schulungsheime	9 378	-45,6	3,4	3,9	39,8
Ferienhäuser, -wohnungen, -zentren	7 058	-16,4	4,5	6,3	33,2
Hütten, Jugendherbergen u. Ä.	42 636	+3,8	1,9	2,0	32,9
Vorsorge- und Reha-Kliniken	4 259	+257,3	29,0	24,6	95,2
Campingplätze	8 721	-8,9	2,1	2,1	.
<b>Bergisches Städtedreieck</b>	<b>127 009</b>	<b>-0,4</b>	<b>2,3</b>	<b>2,2</b>	<b>38,5</b>
Hotels	80 505	+1,6	1,8	2,0	36,5
Gasthöfe	.	.	.	.	.
Pensionen	-	-	-	-	-
Hotels garnis	39 165	-8,7	2,0	2,3	39,2
Erholungs-, Ferien-, Schulungsheime	2 295	+134,4	3,1	3,2	29,1
Ferienhäuser, -wohnungen, -zentren	361	+268,4	7,6	30,1	19,8
Hütten, Jugendherbergen u. Ä.	.	.	.	.	.
Vorsorge- und Reha-Kliniken	.	.	.	.	.
Campingplätze	.	.	.	.	.
<b>Nordrhein-Westfalen</b>	<b>10 036 206</b>	<b>+5,5</b>	<b>2,3</b>	<b>2,1</b>	<b>41,3</b>
Hotels	5 753 519	+3,8	1,7	1,9	38,9
Gasthöfe	119 171	-0,7	2,2	2,6	23,0
Pensionen	135 690	+7,8	3,5	3,7	32,6
Hotels garnis	2 355 363	+8,6	1,8	2,1	42,9
Erholungs-, Ferien-, Schulungsheime	147 895	-7,0	3,2	3,6	36,7
Ferienhäuser, -wohnungen, -zentren	876 919	+13,1	4,9	5,3	35,4
Hütten, Jugendherbergen u. Ä.	276 479	-3,5	2,2	2,2	34,4
Vorsorge- und Reha-Kliniken	47 939	+76,6	24,6	33,9	85,9
Campingplätze	323 231	+5,3	2,7	2,7	.

Anmerkungen Seite 44

## 3.4 Leistung der Beherbergungsstätten nach Reisegebieten und Herkunftsländern

Januar bis Dezember 2014

Reisegebiet Herkunftsland (ständiger Wohnsitz)	Ankünfte		Übernachtungen			Mittlere Aufenthalts- dauer <sup>3)</sup>
	aller Gäste	Verän- derung <sup>1)</sup>	aller Gäste	Verän- derung <sup>1)</sup>	Anteil <sup>2)</sup>	
<b>Eifel und Region Aachen</b>	<b>1 203 707</b>	<b>+9,2</b>	<b>2 989 476</b>	<b>+12,4</b>	<b>100</b>	<b>2,5</b>
<b>Bundesrepublik Deutschland</b>	<b>908 539</b>	<b>+11,6</b>	<b>2 199 400</b>	<b>+10,8</b>	<b>73,6</b>	<b>2,4</b>
<b>Ausland</b>	<b>295 168</b>	<b>+2,4</b>	<b>790 076</b>	<b>+17,2</b>	<b>26,4</b>	<b>2,7</b>
<b>Europa</b>	<b>252 655</b>	<b>+1,6</b>	<b>669 678</b>	<b>+17,2</b>	<b>84,8</b>	<b>2,7</b>
EU-Länder	235 673	+2,2	631 069	+18,6	79,9	2,7
Belgien	67 400	+2,6	154 371	+12,0	19,5	2,3
Bulgarien	526	-37,6	1 131	-32,3	0,1	2,2
Dänemark	3 088	-5,6	4 776	-9,6	0,6	1,5
Estland	139	-53,7	246	-51,9	-	1,8
Finnland	1 599	+1,6	2 924	-5,9	0,4	1,8
Frankreich	16 735	-1,0	28 021	-2,1	3,5	1,7
Griechenland	903	+2,6	3 231	+9,4	0,4	3,6
Republik Irland	1 473	+59,6	2 600	+36,2	0,3	1,8
Italien	7 162	+2,9	14 945	+0,8	1,9	2,1
Kroatien	533	+19,2	935	-34,8	0,1	1,8
Lettland	371	+6,3	632	-4,8	0,1	1,7
Litauen	350	+2,6	929	+41,4	0,1	2,7
Luxemburg	3 428	+2,5	5 908	-0,1	0,7	1,7
Malta	58	-63,8	247	-21,1	-	4,3
Niederlande	83 106	+3,6	310 051	+35,7	39,2	3,7
Österreich	5 284	-3,8	10 115	+2,4	1,3	1,9
Polen	5 036	+1,0	12 284	-8,7	1,6	2,4
Portugal	726	+20,8	4 130	+191,5	0,5	5,7
Rumänien	1 406	+30,9	2 996	+35,0	0,4	2,1
Schweden	3 883	+11,8	5 935	+8,8	0,8	1,5
Slowakische Republik	409	+14,9	956	+14,5	0,1	2,3
Slowenien	647	+32,9	2 329	+109,4	0,3	3,6
Spanien	4 290	-7,4	9 485	-8,9	1,2	2,2
Tschechische Republik	1 720	+4,8	3 482	-1,0	0,4	2,0
Ungarn	1 080	-2,0	4 155	+5,9	0,5	3,8
Vereinigtes Königreich	24 176	-1,0	43 587	-4,3	5,5	1,8
Zypern	145	+38,1	668	+95,3	0,1	4,6
Island	331	+145,2	615	+126,1	0,1	1,9
Norwegen	952	-10,6	1 726	-8,0	0,2	1,8
Russland	4 480	-23,5	11 783	-15,7	1,5	2,6
Schweiz	7 580	+4,0	13 819	-2,3	1,7	1,8
Türkei	1 623	+1,4	3 473	-10,9	0,4	2,1
Ukraine	401	-33,4	931	-22,5	0,1	2,3
sonstige europäische Länder	1 615	+9,0	6 262	+59,7	0,8	3,9
<b>Afrika</b>	<b>1 355</b>	<b>+6,9</b>	<b>13 476</b>	<b>+150,7</b>	<b>1,7</b>	<b>9,9</b>
Republik Südafrika	316	-11,2	1 202	-4,1	0,2	3,8
sonstige afrikanische Länder	1 039	+14,1	12 274	+197,8	1,6	11,8
<b>Asien</b>	<b>20 040</b>	<b>+20,3</b>	<b>52 650</b>	<b>+16,0</b>	<b>6,7</b>	<b>2,6</b>
Arabische Golfstaaten	6 798	+33,0	17 727	+15,6	2,2	2,6
Volksrepublik China und Hongkong	4 287	+14,8	10 220	+27,2	1,3	2,4
Indien	829	-4,7	3 280	+3,8	0,4	4,0
Israel	931	+7,8	3 462	-6,8	0,4	3,7
Japan	3 835	+36,0	6 301	+17,0	0,8	1,6
Südkorea	1 221	+43,6	2 477	+13,3	0,3	2,0
Taiwan	425	-38,3	1 495	+26,9	0,2	3,5
sonstige asiatische Länder	1 714	-0,6	7 688	+20,5	1,0	4,5
<b>Amerika</b>	<b>14 601</b>	<b>+6,2</b>	<b>37 314</b>	<b>+20,6</b>	<b>4,7</b>	<b>2,6</b>
Kanada	1 263	-2,4	2 541	-1,5	0,3	2,0
USA	11 493	+9,2	23 856	+3,5	3,0	2,1
sonstige nordamerikanische Länder	112	x	781	x	0,1	7,0
Mittelamerika und Karibik	216	-18,5	726	+20,0	0,1	3,4
Brasilien	1 040	-5,8	8 132	+135,9	1,0	7,8
sonstige südamerikanische Länder	477	-14,7	1 278	+1,9	0,2	2,7
<b>Australien</b>	<b>979</b>	<b>-1,1</b>	<b>2 436</b>	<b>-1,5</b>	<b>0,3</b>	<b>2,5</b>
<b>Neuseeland und Ozeanien</b>	<b>192</b>	<b>-4,0</b>	<b>529</b>	<b>+0,4</b>	<b>0,1</b>	<b>2,8</b>
<b>Ohne Angabe</b>	<b>5 346</b>	<b>-19,9</b>	<b>13 993</b>	<b>-23,0</b>	<b>1,8</b>	<b>2,6</b>

1) Veränderung gegenüber dem Vorjahreszeitraum in % – 2) Bei Übernachtungen von Gästen aus der Bundesrepublik Deutschland und dem Ausland: Anteil an allen Übernachtungen im Bundesgebiet; sonst: Anteil an allen Übernachtungen am Ausland zusammen. – 3) mittlere Aufenthaltsdauer in Tagen = Übernachtungen / Ankünfte

## Noch: 3.4 Leistung der Beherbergungsstätten nach Reisegebieten und Herkunftsländern

Januar bis Dezember 2014

Reisegebiet Herkunftsland (ständiger Wohnsitz)	Ankünfte		Übernachtungen			Mittlere Aufenthalts- dauer <sup>3)</sup>
	aller Gäste	Verän- derung <sup>1)</sup>	aller Gäste	Verän- derung <sup>1)</sup>	Anteil <sup>2)</sup>	
<b>Niederrhein</b>	<b>1 992 070</b>	<b>+3,4</b>	<b>4 137 021</b>	<b>+2,8</b>	<b>100</b>	<b>2,1</b>
<b>Bundesrepublik Deutschland</b>	<b>1 580 656</b>	<b>+3,5</b>	<b>3 334 933</b>	<b>+2,9</b>	<b>80,6</b>	<b>2,1</b>
<b>Ausland</b>	<b>411 414</b>	<b>+3,2</b>	<b>802 088</b>	<b>+2,4</b>	<b>19,4</b>	<b>1,9</b>
<b>Europa</b>	<b>339 636</b>	<b>+3,0</b>	<b>644 051</b>	<b>+2,3</b>	<b>80,3</b>	<b>1,9</b>
EU-Länder	305 748	+3,2	578 540	+2,2	72,1	1,9
Belgien	32 393	+0,6	61 488	-1,7	7,7	1,9
Bulgarien	1 128	-1,9	4 032	+28,0	0,5	3,6
Dänemark	6 774	-5,0	12 174	-16,6	1,5	1,8
Estland	465	-28,0	826	-44,4	0,1	1,8
Finnland	2 426	+2,3	3 963	-0,6	0,5	1,6
Frankreich	18 994	+4,9	33 700	+9,7	4,2	1,8
Griechenland	1 453	-13,1	3 403	-7,4	0,4	2,3
Republik Irland	1 776	+19,8	2 975	+18,6	0,4	1,7
Italien	17 513	+13,2	33 285	+4,1	4,1	1,9
Kroatien	494	-1,2	1 783	+61,7	0,2	3,6
Lettland	543	-20,0	974	-16,1	0,1	1,8
Litauen	883	-1,9	1 659	-1,7	0,2	1,9
Luxemburg	2 753	+9,6	4 262	+11,7	0,5	1,5
Malta	198	+112,9	353	+101,7	-	1,8
Niederlande	135 125	+0,9	232 750	-0,7	29,0	1,7
Österreich	12 000	+8,4	25 340	-3,8	3,2	2,1
Polen	13 053	+12,6	36 005	+11,8	4,5	2,8
Portugal	1 618	-15,2	6 886	+53,6	0,9	4,3
Rumänien	3 001	+5,9	9 285	+20,3	1,2	3,1
Schweden	4 719	-3,7	7 578	-1,2	0,9	1,6
Slowakische Republik	1 481	+2,1	3 550	-13,0	0,4	2,4
Slowenien	924	+6,0	2 716	+8,5	0,3	2,9
Spanien	10 461	-0,6	22 665	+0,3	2,8	2,2
Tschechische Republik	4 086	-1,2	9 482	-3,0	1,2	2,3
Ungarn	2 292	+0,4	6 637	+3,1	0,8	2,9
Vereinigtes Königreich	29 006	+13,4	50 266	+11,1	6,3	1,7
Zypern	189	+18,1	503	+29,3	0,1	2,7
Island	227	-31,8	361	-49,0	-	1,6
Norwegen	2 604	+1,4	4 739	+12,5	0,6	1,8
Russland	5 903	-11,3	13 700	-3,1	1,7	2,3
Schweiz	14 663	+12,1	25 106	+7,0	3,1	1,7
Türkei	5 109	-8,0	10 465	+1,2	1,3	2,0
Ukraine	1 127	+5,6	2 542	+20,5	0,3	2,3
sonstige europäische Länder	4 255	-2,4	8 598	+1,3	1,1	2,0
<b>Afrika</b>	<b>2 121</b>	<b>-9,6</b>	<b>4 753</b>	<b>-7,5</b>	<b>0,6</b>	<b>2,2</b>
Republik Südafrika	471	-33,7	1 130	-15,3	0,1	2,4
sonstige afrikanische Länder	1 650	+0,9	3 623	-4,8	0,5	2,2
<b>Asien</b>	<b>20 859</b>	<b>+11,7</b>	<b>57 228</b>	<b>+12,9</b>	<b>7,1</b>	<b>2,7</b>
Arabische Golfstaaten	2 575	+14,6	9 123	+29,4	1,1	3,5
Volksrepublik China und Hongkong	8 371	+11,8	21 834	+16,3	2,7	2,6
Indien	1 533	-26,1	6 495	-5,8	0,8	4,2
Israel	999	+11,2	1 885	+3,3	0,2	1,9
Japan	2 154	-2,4	5 404	-7,3	0,7	2,5
Südkorea	1 175	+63,9	2 349	+14,8	0,3	2,0
Taiwan	534	+25,9	1 887	+66,7	0,2	3,5
sonstige asiatische Länder	3 518	+34,1	8 251	+15,9	1,0	2,3
<b>Amerika</b>	<b>18 936</b>	<b>+7,8</b>	<b>38 228</b>	<b>-1,9</b>	<b>4,8</b>	<b>2,0</b>
Kanada	1 898	+28,8	3 690	+7,0	0,5	1,9
USA	14 387	+10,0	28 269	+0,2	3,5	2,0
sonstige nordamerikanische Länder	133	x	245	x	-	1,8
Mittelamerika und Karibik	640	-9,9	1 461	+7,6	0,2	2,3
Brasilien	1 041	-20,1	2 802	-23,0	0,3	2,7
sonstige südamerikanische Länder	837	-16,9	1 761	-23,6	0,2	2,1
<b>Australien</b>	<b>1 073</b>	<b>+2,8</b>	<b>2 141</b>	<b>-11,9</b>	<b>0,3</b>	<b>2,0</b>
<b>Neuseeland und Ozeanien</b>	<b>315</b>	<b>+11,3</b>	<b>851</b>	<b>+26,6</b>	<b>0,1</b>	<b>2,7</b>
<b>Ohne Angabe</b>	<b>28 474</b>	<b>-1,8</b>	<b>54 836</b>	<b>-1,0</b>	<b>6,8</b>	<b>1,9</b>

Anmerkungen Seite 66

## Noch: 3.4 Leistung der Beherbergungsstätten nach Reisegebieten und Herkunftsländern

Januar bis Dezember 2014

Reisegebiet Herkunftsland (ständiger Wohnsitz)	Ankünfte		Übernachtungen			Mittlere Aufenthalts- dauer <sup>3)</sup>
	aller Gäste	Verän- derung <sup>1)</sup>	aller Gäste	Verän- derung <sup>1)</sup>	Anteil <sup>2)</sup>	
<b>Münsterland</b>	<b>1 562 383</b>	<b>+1,3</b>	<b>3 557 555</b>	<b>+0,5</b>	<b>100</b>	<b>2,3</b>
<b>Bundesrepublik Deutschland</b>	<b>1 394 024</b>	<b>+0,8</b>	<b>3 179 480</b>	<b>-0,4</b>	<b>89,4</b>	<b>2,3</b>
<b>Ausland</b>	<b>168 359</b>	<b>+6,4</b>	<b>378 075</b>	<b>+8,2</b>	<b>10,6</b>	<b>2,2</b>
<b>Europa</b>	<b>144 117</b>	<b>+6,3</b>	<b>322 640</b>	<b>+8,4</b>	<b>85,3</b>	<b>2,2</b>
EU-Länder	128 177	+6,7	288 173	+10,2	76,2	2,2
Belgien	8 153	+14,0	15 751	+20,1	4,2	1,9
Bulgarien	445	+41,7	2 721	+231,8	0,7	6,1
Dänemark	8 167	+1,9	11 766	+4,8	3,1	1,4
Estland	1 355	x	1 750	+334,2	0,5	1,3
Finnland	1 188	-4,3	2 044	-14,4	0,5	1,7
Frankreich	7 939	+4,1	13 765	+8,0	3,6	1,7
Griechenland	416	-12,4	968	-10,2	0,3	2,3
Republik Irland	558	+37,4	1 747	+116,2	0,5	3,1
Italien	4 664	+3,1	8 962	+4,4	2,4	1,9
Kroatien	298	+4,9	882	+28,6	0,2	3,0
Lettland	359	+10,8	766	-33,2	0,2	2,1
Litauen	366	+10,6	862	+45,9	0,2	2,4
Luxemburg	1 563	+14,8	2 512	+14,9	0,7	1,6
Malta	33	-29,8	56	-34,9	-	1,7
Niederlande	56 917	+5,5	122 663	+1,5	32,4	2,2
Österreich	5 655	-0,8	11 615	-3,0	3,1	2,1
Polen	7 059	+12,4	34 078	+31,9	9,0	4,8
Portugal	567	+7,6	1 661	+27,8	0,4	2,9
Rumänien	880	+27,4	4 841	+130,7	1,3	5,5
Schweden	4 691	+1,3	6 573	-0,7	1,7	1,4
Slowakische Republik	861	+24,8	7 522	+92,9	2,0	8,7
Slowenien	362	+37,1	1 891	+141,5	0,5	5,2
Spanien	3 215	-10,0	6 562	-22,0	1,7	2,0
Tschechische Republik	1 798	+22,1	4 715	+47,1	1,2	2,6
Ungarn	802	+0,5	3 250	+23,2	0,9	4,1
Vereinigtes Königreich	9 828	+6,5	18 171	+1,1	4,8	1,8
Zypern	38	-15,6	79	-37,3	-	2,1
Island	94	+51,6	177	+40,5	-	1,9
Norwegen	2 487	+12,6	3 874	-6,6	1,0	1,6
Russland	3 108	-3,2	9 067	-8,3	2,4	2,9
Schweiz	6 623	-1,0	12 593	-3,8	3,3	1,9
Türkei	1 277	+18,0	2 558	-7,2	0,7	2,0
Ukraine	662	+11,8	2 116	-4,2	0,6	3,2
sonstige europäische Länder	1 689	+8,1	4 082	+5,0	1,1	2,4
<b>Afrika</b>	<b>765</b>	<b>+15,9</b>	<b>1 976</b>	<b>+12,1</b>	<b>0,5</b>	<b>2,6</b>
Republik Südafrika	213	-8,2	605	-	0,2	2,8
sonstige afrikanische Länder	552	+29,0	1 371	+18,4	0,4	2,5
<b>Asien</b>	<b>5 372</b>	<b>+9,0</b>	<b>15 664</b>	<b>+8,6</b>	<b>4,1</b>	<b>2,9</b>
Arabische Golfstaaten	652	-1,5	2 215	-16,1	0,6	3,4
Volksrepublik China und Hongkong	1 492	+12,3	4 145	+10,7	1,1	2,8
Indien	333	-5,4	867	+5,6	0,2	2,6
Israel	366	+26,2	899	+20,7	0,2	2,5
Japan	1 012	+3,7	2 456	+10,0	0,6	2,4
Südkorea	403	+21,4	1 096	+34,1	0,3	2,7
Taiwan	156	+7,6	397	+16,1	0,1	2,5
sonstige asiatische Länder	958	+13,8	3 589	+16,3	0,9	3,7
<b>Amerika</b>	<b>7 261</b>	<b>-3,4</b>	<b>17 521</b>	<b>-2,8</b>	<b>4,6</b>	<b>2,4</b>
Kanada	705	-4,3	1 685	+0,3	0,4	2,4
USA	5 252	-5,6	12 513	-2,4	3,3	2,4
sonstige nordamerikanische Länder	8	x	15	x	-	1,9
Mittelamerika und Karibik	198	-13,2	465	-15,6	0,1	2,3
Brasilien	715	+12,6	1 949	-2,5	0,5	2,7
sonstige südamerikanische Länder	383	+7,9	894	-8,0	0,2	2,3
<b>Australien</b>	<b>619</b>	<b>+5,3</b>	<b>1 552</b>	<b>+8,2</b>	<b>0,4</b>	<b>2,5</b>
<b>Neuseeland und Ozeanien</b>	<b>246</b>	<b>+22,4</b>	<b>579</b>	<b>+49,6</b>	<b>0,2</b>	<b>2,4</b>
<b>Ohne Angabe</b>	<b>9 979</b>	<b>+13,8</b>	<b>18 143</b>	<b>+16,1</b>	<b>4,8</b>	<b>1,8</b>

## Noch: 3.4 Leistung der Beherbergungsstätten nach Reisegebieten und Herkunftsländern

Januar bis Dezember 2014

Reisegebiet Herkunftsland (ständiger Wohnsitz)	Ankünfte		Übernachtungen			Mittlere Aufenthalts- dauer <sup>3)</sup>
	aller Gäste	Verän- derung <sup>1)</sup>	aller Gäste	Verän- derung <sup>1)</sup>	Anteil <sup>2)</sup>	
<b>Teutoburger Wald</b>	<b>1 955 385</b>	<b>+2,4</b>	<b>6 596 615</b>	<b>+1,2</b>	<b>100</b>	<b>3,4</b>
<b>Bundesrepublik Deutschland</b>	<b>1 739 043</b>	<b>+3,1</b>	<b>6 014 800</b>	<b>+1,2</b>	<b>91,2</b>	<b>3,5</b>
<b>Ausland</b>	<b>216 342</b>	<b>-3,0</b>	<b>581 815</b>	<b>+1,9</b>	<b>8,8</b>	<b>2,7</b>
<b>Europa</b>	<b>178 581</b>	<b>-1,8</b>	<b>456 710</b>	<b>-1,5</b>	<b>78,5</b>	<b>2,6</b>
EU-Länder	153 987	-1,2	401 784	-0,9	69,1	2,6
Belgien	8 700	-2,9	15 290	-3,7	2,6	1,8
Bulgarien	522	-12,1	1 515	-47,3	0,3	2,9
Dänemark	7 183	-3,5	13 106	-10,6	2,3	1,8
Estland	246	-25,9	416	-37,2	0,1	1,7
Finnland	1 520	-3,2	2 778	-9,8	0,5	1,8
Frankreich	10 639	+1,7	19 779	-0,2	3,4	1,9
Griechenland	768	+6,8	2 201	+36,5	0,4	2,9
Republik Irland	760	-12,0	1 678	-20,7	0,3	2,2
Italien	6 824	+7,0	14 514	+6,3	2,5	2,1
Kroatien	324	-22,1	968	-56,7	0,2	3,0
Lettland	382	-49,5	696	-43,7	0,1	1,8
Litauen	775	-21,9	1 684	-23,1	0,3	2,2
Luxemburg	972	-8,2	1 704	-18,3	0,3	1,8
Malta	41	-8,9	84	-17,6	-	2,0
Niederlande	53 833	-1,4	165 821	+0,9	28,5	3,1
Österreich	8 206	+3,4	16 562	-1,0	2,8	2,0
Polen	11 823	-4,2	36 387	-2,6	6,3	3,1
Portugal	806	+3,3	4 049	+36,8	0,7	5,0
Rumänien	6 419	-5,5	23 524	+27,2	4,0	3,7
Schweden	4 452	+8,7	7 784	+6,4	1,3	1,7
Slowakische Republik	751	-36,5	3 488	-55,1	0,6	4,6
Slowenien	698	+57,2	1 672	+4,2	0,3	2,4
Spanien	4 371	+11,8	9 826	+6,6	1,7	2,2
Tschechische Republik	4 497	-1,6	12 137	+6,6	2,1	2,7
Ungarn	1 396	+3,4	4 955	+19,5	0,9	3,5
Vereinigtes Königreich	17 005	-1,4	38 766	-7,3	6,7	2,3
Zypern	74	-23,7	400	+61,3	0,1	5,4
Island	162	-4,1	319	-24,2	0,1	2,0
Norwegen	1 572	-8,7	3 026	-4,1	0,5	1,9
Russland	6 209	-29,7	14 338	-20,9	2,5	2,3
Schweiz	9 636	+10,6	19 515	+8,5	3,4	2,0
Türkei	2 270	+1,1	5 534	-12,8	1,0	2,4
Ukraine	830	-5,8	2 368	-5,4	0,4	2,9
sonstige europäische Länder	3 915	+17,1	9 826	+5,5	1,7	2,5
<b>Afrika</b>	<b>904</b>	<b>-17,1</b>	<b>4 324</b>	<b>+2,7</b>	<b>0,7</b>	<b>4,8</b>
Republik Südafrika	298	-23,6	863	-22,4	0,1	2,9
sonstige afrikanische Länder	606	-13,6	3 461	+11,7	0,6	5,7
<b>Asien</b>	<b>9 846</b>	<b>+6,7</b>	<b>58 038</b>	<b>+81,8</b>	<b>10,0</b>	<b>5,9</b>
Arabische Golfstaaten	931	+75,3	30 935	+393,7	5,3	33,2
Volksrepublik China und Hongkong	3 417	+1,3	10 120	+8,4	1,7	3,0
Indien	826	-29,9	3 292	-22,2	0,6	4,0
Israel	422	+12,2	974	+10,9	0,2	2,3
Japan	1 565	+11,5	4 977	+22,8	0,9	3,2
Südkorea	522	-10,6	1 559	+3,5	0,3	3,0
Taiwan	329	+13,1	856	+19,4	0,1	2,6
sonstige asiatische Länder	1 834	+23,3	5 325	+7,8	0,9	2,9
<b>Amerika</b>	<b>8 374</b>	<b>-9,5</b>	<b>23 446</b>	<b>-14,3</b>	<b>4,0</b>	<b>2,8</b>
Kanada	920	-3,7	2 365	-16,5	0,4	2,6
USA	5 664	-10,3	15 314	-14,3	2,6	2,7
sonstige nordamerikanische Länder	47	x	98	x	-	2,1
Mittelamerika und Karibik	365	-13,3	1 272	-14,3	0,2	3,5
Brasilien	674	-15,8	2 073	-16,8	0,4	3,1
sonstige südamerikanische Länder	704	-7,5	2 324	-12,8	0,4	3,3
<b>Australien</b>	<b>672</b>	<b>-24,7</b>	<b>1 726</b>	<b>-37,1</b>	<b>0,3</b>	<b>2,6</b>
<b>Neuseeland und Ozeanien</b>	<b>153</b>	<b>-36,0</b>	<b>417</b>	<b>-21,9</b>	<b>0,1</b>	<b>2,7</b>
<b>Ohne Angabe</b>	<b>17 812</b>	<b>-13,1</b>	<b>37 154</b>	<b>-9,1</b>	<b>6,4</b>	<b>2,1</b>

Anmerkungen Seite 66

## Noch: 3.4 Leistung der Beherbergungsstätten nach Reisegebieten und Herkunftsländern

Januar bis Dezember 2014

Reisegebiet Herkunftsland (ständiger Wohnsitz)	Ankünfte		Übernachtungen			Mittlere Aufenthalts- dauer <sup>3)</sup>
	aller Gäste	Verän- derung <sup>1)</sup>	aller Gäste	Verän- derung <sup>1)</sup>	Anteil <sup>2)</sup>	
<b>Sauerland</b>	<b>1 893 799</b>	<b>+0,2</b>	<b>6 191 484</b>	<b>+0,6</b>	<b>100</b>	<b>3,3</b>
<b>Bundesrepublik Deutschland</b>	<b>1 518 660</b>	<b>–</b>	<b>5 010 252</b>	<b>+1,6</b>	<b>80,9</b>	<b>3,3</b>
<b>Ausland</b>	<b>375 139</b>	<b>+1,0</b>	<b>1 181 232</b>	<b>–3,5</b>	<b>19,1</b>	<b>3,1</b>
<b>Europa</b>	<b>355 608</b>	<b>+0,4</b>	<b>1 128 018</b>	<b>–4,2</b>	<b>95,5</b>	<b>3,2</b>
EU-Länder	346 367	+1,4	1 102 225	–3,7	93,3	3,2
Belgien	35 261	–4,5	113 408	–6,5	9,6	3,2
Bulgarien	416	+20,9	1 765	–31,4	0,1	4,2
Dänemark	5 116	+11,4	15 626	+14,2	1,3	3,1
Estland	124	+121,4	219	+143,3	–	1,8
Finnland	405	–19,6	787	–9,3	0,1	1,9
Frankreich	5 189	+1,5	11 540	–0,1	1,0	2,2
Griechenland	253	–24,5	523	–31,1	–	2,1
Republik Irland	341	–15,4	824	–21,9	0,1	2,4
Italien	3 715	+6,5	8 044	–0,7	0,7	2,2
Kroatien	133	–7,0	356	–48,0	–	2,7
Lettland	232	+31,8	546	+14,5	–	2,4
Litauen	203	–56,7	462	–43,0	–	2,3
Luxemburg	829	–0,7	1 821	–24,2	0,2	2,2
Malta	90	–36,2	228	–54,0	–	2,5
Niederlande	265 728	+1,8	873 915	–3,3	74,0	3,3
Österreich	5 068	+12,0	11 159	+10,5	0,9	2,2
Polen	4 394	–12,3	11 537	–32,1	1,0	2,6
Portugal	437	+10,6	1 123	–21,4	0,1	2,6
Rumänien	1 783	+2,0	7 348	–8,9	0,6	4,1
Schweden	2 041	–14,1	3 445	–3,0	0,3	1,7
Slowakische Republik	757	+42,3	2 370	–5,5	0,2	3,1
Slowenien	441	–45,5	1 736	–27,9	0,1	3,9
Spanien	2 279	+25,5	5 444	+15,1	0,5	2,4
Tschechische Republik	3 019	–2,9	7 433	–16,3	0,6	2,5
Ungarn	832	+2,6	2 049	–6,9	0,2	2,5
Vereinigtes Königreich	7 270	+21,8	17 339	+19,3	1,5	2,4
Zypern	11	–15,4	1 178	+0,1	0,1	x
Island	79	–21,8	228	–40,6	–	2,9
Norwegen	649	–19,8	1 250	–14,3	0,1	1,9
Russland	1 723	–25,2	4 724	–16,4	0,4	2,7
Schweiz	4 898	–9,2	11 470	–11,2	1,0	2,3
Türkei	731	–28,4	1 609	–35,0	0,1	2,2
Ukraine	236	–43,9	714	–49,1	0,1	3,0
sonstige europäische Länder	925	–60,3	5 798	–23,9	0,5	6,3
<b>Afrika</b>	<b>452</b>	<b>–13,9</b>	<b>2 023</b>	<b>+26,8</b>	<b>0,2</b>	<b>4,5</b>
Republik Südafrika	137	+41,2	416	+57,6	–	3,0
sonstige afrikanische Länder	315	–26,4	1 607	+20,7	0,1	5,1
<b>Asien</b>	<b>5 927</b>	<b>+23,8</b>	<b>18 183</b>	<b>+11,8</b>	<b>1,5</b>	<b>3,1</b>
Arabische Golfstaaten	1 146	+176,8	2 020	+55,6	0,2	1,8
Volksrepublik China und Hongkong	1 921	+7,1	5 930	+0,7	0,5	3,1
Indien	487	+9,7	1 784	+22,5	0,2	3,7
Israel	161	–45,4	501	–42,2	–	3,1
Japan	540	–9,7	1 337	–5,3	0,1	2,5
Südkorea	831	+157,3	2 630	+111,2	0,2	3,2
Taiwan	158	+13,7	504	+58,0	–	3,2
sonstige asiatische Länder	683	–12,3	3 477	–8,1	0,3	5,1
<b>Amerika</b>	<b>3 746</b>	<b>–4,2</b>	<b>11 627</b>	<b>+1,0</b>	<b>1,0</b>	<b>3,1</b>
Kanada	464	–12,9	1 446	–21,0	0,1	3,1
USA	2 437	–4,1	6 767	–3,2	0,6	2,8
sonstige nordamerikanische Länder	28	x	83	x	–	3,0
Mittelamerika und Karibik	333	+26,6	1 874	+50,6	0,2	5,6
Brasilien	290	–4,3	836	+20,1	0,1	2,9
sonstige südamerikanische Länder	194	–27,6	621	–17,9	0,1	3,2
<b>Australien</b>	<b>283</b>	<b>–11,0</b>	<b>644</b>	<b>–10,4</b>	<b>0,1</b>	<b>2,3</b>
<b>Neuseeland und Ozeanien</b>	<b>69</b>	<b>+27,8</b>	<b>234</b>	<b>–34,6</b>	<b>–</b>	<b>3,4</b>
<b>Ohne Angabe</b>	<b>9 054</b>	<b>+14,8</b>	<b>20 503</b>	<b>+21,0</b>	<b>1,7</b>	<b>2,3</b>

## Noch: 3.4 Leistung der Beherbergungsstätten nach Reisegebieten und Herkunftsländern

Januar bis Dezember 2014

Reisegebiet Herkunftsland (ständiger Wohnsitz)	Ankünfte		Übernachtungen			Mittlere Aufenthalts- dauer <sup>3)</sup>
	aller Gäste	Verän- derung <sup>1)</sup>	aller Gäste	Verän- derung <sup>1)</sup>	Anteil <sup>2)</sup>	
<b>Siegerland-Wittgenstein</b>	<b>238 484</b>	<b>+2,3</b>	<b>813 046</b>	<b>-1,4</b>	<b>100</b>	<b>3,4</b>
<b>Bundesrepublik Deutschland</b>	<b>184 949</b>	<b>-0,1</b>	<b>698 919</b>	<b>-1,9</b>	<b>86,0</b>	<b>3,8</b>
<b>Ausland</b>	<b>53 535</b>	<b>+11,2</b>	<b>114 127</b>	<b>+2,1</b>	<b>14,0</b>	<b>2,1</b>
<b>Europa</b>	<b>40 766</b>	<b>+22,3</b>	<b>83 781</b>	<b>+5,6</b>	<b>73,4</b>	<b>2,1</b>
EU-Länder	37 223	+25,3	76 256	+4,9	66,8	2,0
Belgien	1 921	+10,3	3 761	+18,5	3,3	2,0
Bulgarien	54	-5,3	103	+22,6	0,1	1,9
Dänemark	576	-15,9	1 159	-44,3	1,0	2,0
Estland	25	-30,6	40	-34,4	-	1,6
Finnland	241	+5,2	517	+32,9	0,5	2,1
Frankreich	1 969	+9,6	3 785	+38,2	3,3	1,9
Griechenland	140	+105,9	562	+301,4	0,5	4,0
Republik Irland	101	+68,3	232	+141,7	0,2	2,3
Italien	1 228	-0,1	2 658	+15,9	2,3	2,2
Kroatien	98	-7,5	203	-10,2	0,2	2,1
Lettland	42	+121,1	112	+8,7	0,1	2,7
Litauen	42	+13,5	82	+15,5	0,1	2,0
Luxemburg	197	-1,5	332	-2,1	0,3	1,7
Malta	5	+25,0	22	+450,0	-	4,4
Niederlande	22 689	+48,6	45 377	+3,8	39,8	2,0
Österreich	1 617	+4,1	3 120	-6,6	2,7	1,9
Polen	1 371	+7,7	3 174	+2,9	2,8	2,3
Portugal	90	+15,4	168	-18,4	0,1	1,9
Rumänien	398	-4,1	1 549	-0,3	1,4	3,9
Schweden	500	-11,3	844	+10,5	0,7	1,7
Slowakische Republik	177	+36,2	366	+59,1	0,3	2,1
Slowenien	101	-25,7	231	-8,3	0,2	2,3
Spanien	384	-24,3	900	-20,6	0,8	2,3
Tschechische Republik	771	-3,6	1 568	-7,7	1,4	2,0
Ungarn	376	-4,1	995	+59,7	0,9	2,6
Vereinigtes Königreich	2 106	-9,3	4 392	+2,5	3,8	2,1
Zypern	4	-20,0	4	-84,6	-	1,0
Island	11	-8,3	21	-8,7	-	1,9
Norwegen	293	+31,4	726	+74,5	0,6	2,5
Russland	663	-7,9	1 565	+8,3	1,4	2,4
Schweiz	1 808	-2,7	3 629	+21,2	3,2	2,0
Türkei	273	-5,2	714	-3,9	0,6	2,6
Ukraine	105	-13,9	180	-36,6	0,2	1,7
sonstige europäische Länder	390	-2,7	690	-1,3	0,6	1,8
<b>Afrika</b>	<b>146</b>	<b>-44,9</b>	<b>500</b>	<b>-28,3</b>	<b>0,4</b>	<b>3,4</b>
Republik Südafrika	50	-36,7	181	+18,3	0,2	3,6
sonstige afrikanische Länder	96	-48,4	319	-41,4	0,3	3,3
<b>Asien</b>	<b>2 082</b>	<b>-16,3</b>	<b>7 014</b>	<b>+17,5</b>	<b>6,1</b>	<b>3,4</b>
Arabische Golfstaaten	139	-5,4	517	+30,9	0,5	3,7
Volksrepublik China und Hongkong	885	-15,3	3 618	+40,9	3,2	4,1
Indien	207	-4,2	828	+38,5	0,7	4,0
Israel	79	-67,5	149	-70,1	0,1	1,9
Japan	231	-20,1	479	-23,0	0,4	2,1
Südkorea	103	-58,1	236	-59,0	0,2	2,3
Taiwan	44	+131,6	115	+238,2	0,1	2,6
sonstige asiatische Länder	394	+39,2	1 072	+57,6	0,9	2,7
<b>Amerika</b>	<b>1 549</b>	<b>-17,0</b>	<b>4 525</b>	<b>+11,4</b>	<b>4,0</b>	<b>2,9</b>
Kanada	133	-2,2	377	+51,4	0,3	2,8
USA	1 052	-20,9	3 041	+1,8	2,7	2,9
sonstige nordamerikanische Länder	14	x	27	x	-	1,9
Mittelamerika und Karibik	53	-30,3	194	-	0,2	3,7
Brasilien	144	+7,5	381	+18,7	0,3	2,6
sonstige südamerikanische Länder	153	-19,5	505	+62,4	0,4	3,3
<b>Australien</b>	<b>84</b>	<b>-24,3</b>	<b>238</b>	<b>+6,3</b>	<b>0,2</b>	<b>2,8</b>
<b>Neuseeland und Ozeanien</b>	<b>31</b>	<b>+47,6</b>	<b>112</b>	<b>+166,7</b>	<b>0,1</b>	<b>3,6</b>
<b>Ohne Angabe</b>	<b>8 877</b>	<b>-11,7</b>	<b>17 957</b>	<b>-16,4</b>	<b>15,7</b>	<b>2,0</b>

Anmerkungen Seite 66

## Noch: 3.4 Leistung der Beherbergungsstätten nach Reisegebieten und Herkunftsländern

Januar bis Dezember 2014

Reisegebiet Herkunftsland (ständiger Wohnsitz)	Ankünfte		Übernachtungen			Mittlere Aufenthalts- dauer <sup>3)</sup>
	aller Gäste	Verän- derung <sup>1)</sup>	aller Gäste	Verän- derung <sup>1)</sup>	Anteil <sup>2)</sup>	
<b>Bergisches Land</b>	<b>592 400</b>	<b>+1,5</b>	<b>1 550 636</b>	<b>+0,2</b>	<b>100</b>	<b>2,6</b>
<b>Bundesrepublik Deutschland</b>	<b>505 249</b>	<b>+1,7</b>	<b>1 366 637</b>	<b>+0,6</b>	<b>88,1</b>	<b>2,7</b>
<b>Ausland</b>	<b>87 151</b>	<b>+0,3</b>	<b>183 999</b>	<b>-2,3</b>	<b>11,9</b>	<b>2,1</b>
<b>Europa</b>	<b>65 178</b>	<b>+2,0</b>	<b>134 707</b>	<b>-2,0</b>	<b>73,2</b>	<b>2,1</b>
EU-Länder	56 441	+4,0	117 741	-0,2	64,0	2,1
Belgien	6 447	+6,1	12 927	-0,6	7,0	2,0
Bulgarien	245	+38,4	735	+123,4	0,4	3,0
Dänemark	1 645	+3,6	2 763	+5,9	1,5	1,7
Estland	134	+54,0	257	+69,1	0,1	1,9
Finnland	471	-18,5	831	-23,0	0,5	1,8
Frankreich	5 086	+6,5	8 883	+4,7	4,8	1,7
Griechenland	497	+41,6	1 074	+26,7	0,6	2,2
Republik Irland	207	-10,8	520	-18,0	0,3	2,5
Italien	3 566	-5,3	7 307	-14,9	4,0	2,0
Kroatien	183	+98,9	698	+170,5	0,4	3,8
Lettland	133	+79,7	228	+33,3	0,1	1,7
Litauen	160	+16,8	304	+11,4	0,2	1,9
Luxemburg	815	+27,7	3 433	-31,5	1,9	4,2
Malta	23	+475,0	30	+328,6	-	1,3
Niederlande	14 424	+0,9	28 908	+2,2	15,7	2,0
Österreich	2 787	+2,3	5 789	+3,2	3,1	2,1
Polen	3 395	-0,3	8 530	-5,8	4,6	2,5
Portugal	403	-2,7	936	+25,6	0,5	2,3
Rumänien	474	+55,9	1 419	+53,6	0,8	3,0
Schweden	1 537	-2,2	2 663	-2,5	1,4	1,7
Slowakische Republik	1 216	+12,1	3 993	+4,5	2,2	3,3
Slowenien	465	+20,5	1 748	+49,8	1,0	3,8
Spanien	1 783	-9,2	3 467	-14,6	1,9	1,9
Tschechische Republik	1 759	+12,3	4 365	+14,3	2,4	2,5
Ungarn	692	-13,5	1 541	-27,8	0,8	2,2
Vereinigtes Königreich	7 847	+9,9	14 275	+1,8	7,8	1,8
Zypern	47	-23,0	117	-41,8	0,1	2,5
Island	42	-12,5	111	-22,9	0,1	2,6
Norwegen	681	+33,8	1 068	+36,6	0,6	1,6
Russland	2 451	-8,7	5 157	-14,4	2,8	2,1
Schweiz	3 790	-0,2	6 891	-3,3	3,7	1,8
Türkei	816	-17,4	1 701	-6,1	0,9	2,1
Ukraine	181	-63,3	430	-53,3	0,2	2,4
sonstige europäische Länder	776	-29,5	1 608	-37,7	0,9	2,1
<b>Afrika</b>	<b>508</b>	<b>-12,3</b>	<b>1 524</b>	<b>-27,1</b>	<b>0,8</b>	<b>3,0</b>
Republik Südafrika	161	-20,7	401	-48,8	0,2	2,5
sonstige afrikanische Länder	347	-7,7	1 123	-14,1	0,6	3,2
<b>Asien</b>	<b>12 232</b>	<b>+33,6</b>	<b>28 400</b>	<b>+32,2</b>	<b>15,4</b>	<b>2,3</b>
Arabische Golfstaaten	256	-18,5	763	-9,5	0,4	3,0
Volksrepublik China und Hongkong	7 564	+31,9	15 649	+27,1	8,5	2,1
Indien	1 021	+20,7	3 067	+22,3	1,7	3,0
Israel	364	+43,3	987	+32,5	0,5	2,7
Japan	853	+15,9	2 731	+77,3	1,5	3,2
Südkorea	327	+99,4	710	+59,2	0,4	2,2
Taiwan	1 064	x	2 153	x	1,2	2,0
sonstige asiatische Länder	783	-21,1	2 340	-15,9	1,3	3,0
<b>Amerika</b>	<b>4 475</b>	<b>-9,8</b>	<b>11 181</b>	<b>-5,5</b>	<b>6,1</b>	<b>2,5</b>
Kanada	288	-41,7	633	-34,7	0,3	2,2
USA	2 876	-7,0	6 768	-9,5	3,7	2,4
sonstige nordamerikanische Länder	136	x	270	x	0,1	2,0
Mittelamerika und Karibik	170	-37,5	529	-29,0	0,3	3,1
Brasilien	587	+15,3	1 831	+43,3	1,0	3,1
sonstige südamerikanische Länder	418	-29,6	1 150	-15,3	0,6	2,8
<b>Australien</b>	<b>288</b>	<b>+38,5</b>	<b>586</b>	<b>+41,9</b>	<b>0,3</b>	<b>2,0</b>
<b>Neuseeland und Ozeanien</b>	<b>81</b>	<b>+2,5</b>	<b>159</b>	<b>-15,0</b>	<b>0,1</b>	<b>2,0</b>
<b>Ohne Angabe</b>	<b>4 389</b>	<b>-44,9</b>	<b>7 442</b>	<b>-50,3</b>	<b>4,0</b>	<b>1,7</b>

## Noch: 3.4 Leistung der Beherbergungsstätten nach Reisegebieten und Herkunftsländern

Januar bis Dezember 2014

Reisegebiet Herkunftsland (ständiger Wohnsitz)	Ankünfte		Übernachtungen			Mittlere Aufenthalts- dauer <sup>3)</sup>
	aller Gäste	Verän- derung <sup>1)</sup>	aller Gäste	Verän- derung <sup>1)</sup>	Anteil <sup>2)</sup>	
<b>Bonn und Rhein-Sieg-Kreis</b>	<b>1 376 485</b>	<b>+3,3</b>	<b>2 808 176</b>	<b>+2,3</b>	<b>100</b>	<b>2,0</b>
<b>Bundesrepublik Deutschland</b>	<b>1 150 110</b>	<b>+3,2</b>	<b>2 285 587</b>	<b>+2,6</b>	<b>81,4</b>	<b>2,0</b>
<b>Ausland</b>	<b>226 375</b>	<b>+4,1</b>	<b>522 589</b>	<b>+1,2</b>	<b>18,6</b>	<b>2,3</b>
<b>Europa</b>	<b>155 013</b>	<b>+0,5</b>	<b>329 184</b>	<b>-0,5</b>	<b>63,0</b>	<b>2,1</b>
EU-Länder	129 879	+2,7	270 212	–	51,7	2,1
Belgien	16 865	+2,3	35 192	+4,1	6,7	2,1
Bulgarien	548	-33,6	1 341	-37,3	0,3	2,4
Dänemark	2 469	+0,6	4 807	-4,3	0,9	1,9
Estland	251	+22,4	517	+44,8	0,1	2,1
Finnland	1 264	-3,7	2 727	-10,4	0,5	2,2
Frankreich	11 001	-2,8	20 853	-6,1	4,0	1,9
Griechenland	1 089	-16,2	2 568	-22,2	0,5	2,4
Republik Irland	1 036	+1,0	2 570	+1,3	0,5	2,5
Italien	7 231	-9,8	15 188	-15,9	2,9	2,1
Kroatien	500	+4,6	1 889	+74,9	0,4	3,8
Lettland	379	-9,8	821	-22,0	0,2	2,2
Litauen	383	+11,7	1 510	+68,0	0,3	3,9
Luxemburg	2 935	-13,0	5 004	-12,0	1,0	1,7
Malta	86	+7,5	157	-7,1	–	1,8
Niederlande	29 449	+6,4	55 563	+1,9	10,6	1,9
Österreich	9 309	+10,5	18 051	+11,4	3,5	1,9
Polen	5 618	+12,4	14 397	-2,0	2,8	2,6
Portugal	784	-27,7	2 517	-8,2	0,5	3,2
Rumänien	991	-25,3	3 195	-22,6	0,6	3,2
Schweden	2 999	+10,1	6 129	+1,8	1,2	2,0
Slowakische Republik	1 056	-2,0	3 892	+54,8	0,7	3,7
Slowenien	751	+15,9	1 997	-13,8	0,4	2,7
Spanien	5 075	+1,9	11 425	-5,0	2,2	2,3
Tschechische Republik	3 792	-2,7	7 176	-4,4	1,4	1,9
Ungarn	1 796	+14,5	4 691	-9,7	0,9	2,6
Vereinigtes Königreich	22 016	+8,3	44 647	+4,6	8,5	2,0
Zypern	206	+71,7	1 388	+383,6	0,3	6,7
Island	109	-41,4	226	-31,5	–	2,1
Norwegen	1 929	+28,7	4 628	+34,6	0,9	2,4
Russland	4 404	-12,0	15 313	-4,7	2,9	3,5
Schweiz	12 962	+3,4	25 178	+4,2	4,8	1,9
Türkei	1 287	-27,3	3 733	-22,3	0,7	2,9
Ukraine	602	-23,4	1 653	-19,3	0,3	2,7
sonstige europäische Länder	3 841	-35,4	8 241	-16,1	1,6	2,1
<b>Afrika</b>	<b>3 861</b>	<b>-2,7</b>	<b>13 169</b>	<b>-0,4</b>	<b>2,5</b>	<b>3,4</b>
Republik Südafrika	1 142	+14,2	2 831	+14,0	0,5	2,5
sonstige afrikanische Länder	2 719	-8,4	10 338	-3,7	2,0	3,8
<b>Asien</b>	<b>35 720</b>	<b>+24,3</b>	<b>105 659</b>	<b>+13,2</b>	<b>20,2</b>	<b>3,0</b>
Arabische Golfstaaten	11 624	+57,5	36 698	+29,4	7,0	3,2
Volksrepublik China und Hongkong	8 306	+31,3	21 629	+15,2	4,1	2,6
Indien	3 749	+59,7	10 963	+35,4	2,1	2,9
Israel	1 166	-12,3	3 938	-18,2	0,8	3,4
Japan	3 484	-4,4	8 170	-11,1	1,6	2,3
Südkorea	1 288	-0,5	3 188	+8,4	0,6	2,5
Taiwan	512	-16,5	1 182	-3,9	0,2	2,3
sonstige asiatische Länder	5 591	-3,8	19 891	-0,2	3,8	3,6
<b>Amerika</b>	<b>19 427</b>	<b>+0,2</b>	<b>49 977</b>	<b>-4,2</b>	<b>9,6</b>	<b>2,6</b>
Kanada	1 798	-16,3	4 745	-19,0	0,9	2,6
USA	13 699	+5,3	31 238	+5,5	6,0	2,3
sonstige nordamerikanische Länder	327	x	988	x	0,2	3,0
Mittelamerika und Karibik	803	-33,9	2 630	-55,1	0,5	3,3
Brasilien	1 255	-17,3	4 565	–	0,9	3,6
sonstige südamerikanische Länder	1 545	+3,2	5 811	-7,9	1,1	3,8
<b>Australien</b>	<b>1 297</b>	<b>-11,0</b>	<b>3 420</b>	<b>-15,0</b>	<b>0,7</b>	<b>2,6</b>
<b>Neuseeland und Ozeanien</b>	<b>499</b>	<b>+27,9</b>	<b>1 477</b>	<b>-6,6</b>	<b>0,3</b>	<b>3,0</b>
<b>Ohne Angabe</b>	<b>10 558</b>	<b>+13,3</b>	<b>19 703</b>	<b>-7,6</b>	<b>3,8</b>	<b>1,9</b>

Anmerkungen Seite 66

## Noch: 3.4 Leistung der Beherbergungsstätten nach Reisegebieten und Herkunftsländern

Januar bis Dezember 2014

Reisegebiet Herkunftsland (ständiger Wohnsitz)	Ankünfte		Übernachtungen			Mittlere Aufenthalts- dauer <sup>3)</sup>
	aller Gäste	Verän- derung <sup>1)</sup>	aller Gäste	Verän- derung <sup>1)</sup>	Anteil <sup>2)</sup>	
<b>Köln und Rhein-Erft-Kreis</b>	<b>3 769 647</b>	<b>+10,8</b>	<b>6 895 587</b>	<b>+11,3</b>	<b>100</b>	<b>1,8</b>
<b>Bundesrepublik Deutschland</b>	<b>2 606 159</b>	<b>+12,5</b>	<b>4 704 283</b>	<b>+12,5</b>	<b>68,2</b>	<b>1,8</b>
<b>Ausland</b>	<b>1 163 488</b>	<b>+7,2</b>	<b>2 191 304</b>	<b>+8,8</b>	<b>31,8</b>	<b>1,9</b>
<b>Europa</b>	<b>801 904</b>	<b>+6,8</b>	<b>1 482 023</b>	<b>+7,0</b>	<b>67,6</b>	<b>1,8</b>
EU-Länder	666 487	+8,9	1 212 744	+8,8	55,3	1,8
Belgien	80 998	+11,5	124 186	+10,3	5,7	1,5
Bulgarien	2 671	+13,1	7 662	+57,8	0,3	2,9
Dänemark	14 447	+3,1	26 884	+4,7	1,2	1,9
Estland	1 672	-29,4	3 007	-32,5	0,1	1,8
Finnland	7 790	+4,8	16 030	+3,3	0,7	2,1
Frankreich	60 590	+6,3	102 609	+5,9	4,7	1,7
Griechenland	5 908	+8,4	12 472	-1,6	0,6	2,1
Republik Irland	8 124	+26,4	15 705	+15,9	0,7	1,9
Italien	47 502	-6,3	94 710	-8,4	4,3	2,0
Kroatien	1 841	+22,7	3 954	-57,2	0,2	2,1
Lettland	2 351	+79,2	4 364	+84,7	0,2	1,9
Litauen	1 850	-8,0	3 471	-6,8	0,2	1,9
Luxemburg	20 510	+12,1	30 465	+8,9	1,4	1,5
Malta	480	+19,7	986	-0,7	-	2,1
Niederlande	121 883	+7,9	199 966	+8,4	9,1	1,6
Österreich	37 837	+5,6	71 112	+7,0	3,2	1,9
Polen	26 446	+39,7	72 030	+46,3	3,3	2,7
Portugal	4 894	+3,0	10 379	+0,9	0,5	2,1
Rumänien	8 017	+58,3	15 331	+45,4	0,7	1,9
Schweden	13 298	-	24 204	-0,5	1,1	1,8
Slowakische Republik	2 264	+1,7	4 321	-12,7	0,2	1,9
Slowenien	2 213	+9,4	4 193	+6,6	0,2	1,9
Spanien	35 023	-6,4	68 124	-7,3	3,1	1,9
Tschechische Republik	7 001	+9,0	13 271	+4,0	0,6	1,9
Ungarn	7 965	+39,0	19 544	+64,5	0,9	2,5
Vereinigtes Königreich	142 280	+13,9	262 270	+15,5	12,0	1,8
Zypern	632	-8,3	1 494	-10,9	0,1	2,4
Island	1 353	-19,7	3 122	-16,8	0,1	2,3
Norwegen	8 152	+4,7	16 193	+10,8	0,7	2,0
Russland	32 639	-21,8	69 671	-18,0	3,2	2,1
Schweiz	56 239	+11,3	103 138	+11,8	4,7	1,8
Türkei	19 476	+8,1	38 993	+6,4	1,8	2,0
Ukraine	5 317	-19,3	11 612	-8,9	0,5	2,2
sonstige europäische Länder	12 241	+1,7	26 550	+8,7	1,2	2,2
<b>Afrika</b>	<b>15 306</b>	<b>-14,0</b>	<b>40 818</b>	<b>+2,4</b>	<b>1,9</b>	<b>2,7</b>
Republik Südafrika	2 649	-1,7	5 216	-6,9	0,2	2,0
sonstige afrikanische Länder	12 657	-16,1	35 602	+3,9	1,6	2,8
<b>Asien</b>	<b>133 190</b>	<b>+2,2</b>	<b>295 258</b>	<b>+11,1</b>	<b>13,5</b>	<b>2,2</b>
Arabische Golfstaaten	14 429	+13,1	41 855	+8,9	1,9	2,9
Volksrepublik China und Hongkong	42 622	+29,7	85 749	+34,3	3,9	2,0
Indien	11 168	+66,3	28 478	+47,5	1,3	2,5
Israel	6 578	+5,9	15 000	+20,2	0,7	2,3
Japan	23 352	+6,6	41 167	+6,9	1,9	1,8
Südkorea	5 880	+29,4	11 264	+14,9	0,5	1,9
Taiwan	7 633	-10,8	15 008	+10,2	0,7	2,0
sonstige asiatische Länder	21 528	-41,5	56 737	-18,8	2,6	2,6
<b>Amerika</b>	<b>143 306</b>	<b>-0,2</b>	<b>253 270</b>	<b>+3,3</b>	<b>11,6</b>	<b>1,8</b>
Kanada	10 548	-7,8	19 322	-4,4	0,9	1,8
USA	104 054	+2,2	177 335	+9,2	8,1	1,7
sonstige nordamerikanische Länder	983	x	1 844	x	0,1	1,9
Mittelamerika und Karibik	3 894	-34,4	8 934	-22,1	0,4	2,3
Brasilien	16 764	+1,0	31 058	-5,9	1,4	1,9
sonstige südamerikanische Länder	7 063	-9,0	14 777	-18,1	0,7	2,1
<b>Australien</b>	<b>11 414</b>	<b>+7,5</b>	<b>22 964</b>	<b>+10,5</b>	<b>1,0</b>	<b>2,0</b>
<b>Neuseeland und Ozeanien</b>	<b>2 204</b>	<b>+4,4</b>	<b>4 525</b>	<b>+3,9</b>	<b>0,2</b>	<b>2,1</b>
<b>Ohne Angabe</b>	<b>56 164</b>	<b>+87,4</b>	<b>92 446</b>	<b>+70,6</b>	<b>4,2</b>	<b>1,6</b>

Anmerkungen Seite 66

## Noch: 3.4 Leistung der Beherbergungsstätten nach Reisegebieten und Herkunftsländern

Januar bis Dezember 2014

Reisegebiet Herkunftsland (ständiger Wohnsitz)	Ankünfte		Übernachtungen			Mittlere Aufenthalts- dauer <sup>3)</sup>
	aller Gäste	Verän- derung <sup>1)</sup>	aller Gäste	Verän- derung <sup>1)</sup>	Anteil <sup>2)</sup>	
<b>Düsseldorf und Kreis Mettmann</b>	<b>3 159 856</b>	<b>+3,8</b>	<b>5 422 962</b>	<b>+5,4</b>	<b>100</b>	<b>1,7</b>
<b>Bundesrepublik Deutschland</b>	<b>2 044 259</b>	<b>+2,6</b>	<b>3 329 443</b>	<b>+3,3</b>	<b>61,4</b>	<b>1,6</b>
<b>Ausland</b>	<b>1 115 597</b>	<b>+6,1</b>	<b>2 093 519</b>	<b>+9,0</b>	<b>38,6</b>	<b>1,9</b>
<b>Europa</b>	<b>784 757</b>	<b>+5,7</b>	<b>1 401 458</b>	<b>+7,7</b>	<b>66,9</b>	<b>1,8</b>
EU-Länder	633 751	+6,9	1 099 600	+9,3	52,5	1,7
Belgien	44 567	+6,3	67 271	+6,8	3,2	1,5
Bulgarien	2 585	+3,3	5 252	+0,3	0,3	2,0
Dänemark	15 128	+4,1	24 678	+6,2	1,2	1,6
Estland	2 512	+18,2	4 567	+19,6	0,2	1,8
Finnland	12 531	+11,2	22 997	+10,1	1,1	1,8
Frankreich	52 306	+2,7	85 395	+2,8	4,1	1,6
Griechenland	7 315	-1,7	15 856	-3,2	0,8	2,2
Republik Irland	8 219	+25,0	14 545	+27,3	0,7	1,8
Italien	57 733	+24,0	118 126	+29,5	5,6	2,0
Kroatien	1 570	+28,9	3 477	+37,3	0,2	2,2
Lettland	2 281	+51,1	3 966	+31,8	0,2	1,7
Litauen	3 216	-0,1	5 156	-5,8	0,2	1,6
Luxemburg	8 015	+2,3	12 031	+3,7	0,6	1,5
Malta	1 025	+11,4	1 852	-21,0	0,1	1,8
Niederlande	141 063	+1,2	218 548	+2,4	10,4	1,5
Österreich	37 469	+9,1	64 211	+8,8	3,1	1,7
Polen	21 211	+11,3	47 944	+23,2	2,3	2,3
Portugal	6 375	+3,9	12 918	-11,6	0,6	2,0
Rumänien	6 167	+11,8	15 511	+5,5	0,7	2,5
Schweden	19 354	+13,3	31 790	+15,2	1,5	1,6
Slowakische Republik	3 029	+23,1	6 082	+30,2	0,3	2,0
Slowenien	2 019	+32,5	4 131	+34,4	0,2	2,0
Spanien	45 500	-0,3	79 362	+1,8	3,8	1,7
Tschechische Republik	8 061	+19,9	15 994	+25,3	0,8	2,0
Ungarn	5 983	-3,9	11 721	-2,0	0,6	2,0
Vereinigtes Königreich	117 718	+7,6	204 444	+11,8	9,8	1,7
Zypern	799	+11,7	1 775	+7,8	0,1	2,2
Island	952	+19,4	1 846	+15,7	0,1	1,9
Norwegen	9 126	+9,1	16 192	+6,2	0,8	1,8
Russland	59 406	-5,0	132 966	-1,8	6,4	2,2
Schweiz	45 737	+8,5	77 720	+9,9	3,7	1,7
Türkei	21 363	-0,7	39 000	-0,6	1,9	1,8
Ukraine	4 039	-13,3	9 293	-10,5	0,4	2,3
sonstige europäische Länder	10 383	+5,7	24 841	+14,4	1,2	2,4
<b>Afrika</b>	<b>13 069</b>	<b>+0,3</b>	<b>34 366</b>	<b>+16,7</b>	<b>1,6</b>	<b>2,6</b>
Republik Südafrika	2 486	+5,7	5 661	-2,9	0,3	2,3
sonstige afrikanische Länder	10 583	-0,9	28 705	+21,5	1,4	2,7
<b>Asien</b>	<b>145 565</b>	<b>+7,0</b>	<b>343 441</b>	<b>+13,9</b>	<b>16,4</b>	<b>2,4</b>
Arabische Golfstaaten	37 642	+1,0	81 017	+1,9	3,9	2,2
Volksrepublik China und Hongkong	33 115	+11,0	70 732	+12,6	3,4	2,1
Indien	9 994	+4,3	40 724	+52,3	1,9	4,1
Israel	6 168	+13,5	12 881	+14,6	0,6	2,1
Japan	36 327	+8,1	77 598	+7,3	3,7	2,1
Südkorea	3 924	-3,3	9 121	-7,7	0,4	2,3
Taiwan	2 957	+15,2	7 562	+7,3	0,4	2,6
sonstige asiatische Länder	15 438	+12,4	43 806	+36,8	2,1	2,8
<b>Amerika</b>	<b>96 400</b>	<b>-2,8</b>	<b>187 402</b>	<b>+1,5</b>	<b>9,0</b>	<b>1,9</b>
Kanada	7 379	+6,5	14 813	+12,9	0,7	2,0
USA	74 620	-4,5	137 311	-0,8	6,6	1,8
sonstige nordamerikanische Länder	754	x	2 051	x	0,1	2,7
Mittelamerika und Karibik	2 888	+4,2	7 060	+23,9	0,3	2,4
Brasilien	6 296	+3,2	14 675	+1,3	0,7	2,3
sonstige südamerikanische Länder	4 463	-15,1	11 492	-11,5	0,5	2,6
<b>Australien</b>	<b>6 299</b>	<b>+12,9</b>	<b>13 266</b>	<b>+19,5</b>	<b>0,6</b>	<b>2,1</b>
<b>Neuseeland und Ozeanien</b>	<b>1 152</b>	<b>+11,3</b>	<b>2 514</b>	<b>+19,0</b>	<b>0,1</b>	<b>2,2</b>
<b>Ohne Angabe</b>	<b>68 355</b>	<b>+26,6</b>	<b>111 072</b>	<b>+22,1</b>	<b>5,3</b>	<b>1,6</b>

Anmerkungen Seite 66

## Noch: 3.4 Leistung der Beherbergungsstätten nach Reisegebieten und Herkunftsländern

Januar bis Dezember 2014

Reisegebiet Herkunftsland (ständiger Wohnsitz)	Ankünfte		Übernachtungen			Mittlere Aufenthalts- dauer <sup>3)</sup>
	aller Gäste	Verän- derung <sup>1)</sup>	aller Gäste	Verän- derung <sup>1)</sup>	Anteil <sup>2)</sup>	
<b>Ruhrgebiet</b>	<b>3 150 864</b>	<b>+2,6</b>	<b>6 192 114</b>	<b>+2,6</b>	<b>100</b>	<b>2,0</b>
<b>Bundesrepublik Deutschland</b>	<b>2 578 421</b>	<b>+2,4</b>	<b>5 121 741</b>	<b>+2,3</b>	<b>82,7</b>	<b>2,0</b>
<b>Ausland</b>	<b>572 443</b>	<b>+3,3</b>	<b>1 070 373</b>	<b>+3,9</b>	<b>17,3</b>	<b>1,9</b>
<b>Europa</b>	<b>441 141</b>	<b>+5,1</b>	<b>787 041</b>	<b>+6,0</b>	<b>73,5</b>	<b>1,8</b>
EU-Länder	374 294	+7,0	654 634	+7,9	61,2	1,7
Belgien	27 669	+19,8	42 054	+18,6	3,9	1,5
Bulgarien	2 559	-4,3	5 062	-12,5	0,5	2,0
Dänemark	13 286	+8,5	20 517	+7,2	1,9	1,5
Estland	1 557	+66,5	2 869	+55,8	0,3	1,8
Finnland	3 142	-10,5	5 741	-15,5	0,5	1,8
Frankreich	27 773	+2,1	44 631	+1,0	4,2	1,6
Griechenland	2 601	-34,1	6 467	-13,9	0,6	2,5
Republik Irland	3 125	+68,2	5 309	+40,5	0,5	1,7
Italien	19 109	-2,0	39 145	+4,5	3,7	2,0
Kroatien	1 009	+24,1	2 011	+15,5	0,2	2,0
Lettland	1 143	+4,1	2 002	+8,6	0,2	1,8
Litauen	2 640	+18,2	4 490	+20,2	0,4	1,7
Luxemburg	5 563	+11,2	8 245	+4,6	0,8	1,5
Malta	353	+112,7	605	+99,7	0,1	1,7
Niederlande	104 412	+20,8	169 785	+22,4	15,9	1,6
Österreich	24 485	-2,8	45 717	-6,4	4,3	1,9
Polen	24 421	+8,4	50 435	+16,4	4,7	2,1
Portugal	2 756	+6,6	5 427	-8,3	0,5	2,0
Rumänien	9 395	+14,9	17 647	+24,7	1,6	1,9
Schweden	14 747	-5,7	22 074	-7,9	2,1	1,5
Slowakische Republik	2 541	-27,0	7 347	-35,1	0,7	2,9
Slowenien	1 737	+7,8	4 494	+8,4	0,4	2,6
Spanien	12 531	-4,7	24 367	-1,2	2,3	1,9
Tschechische Republik	6 996	+3,8	12 895	+4,5	1,2	1,8
Ungarn	5 245	+16,7	10 857	+15,6	1,0	2,1
Vereinigtes Königreich	53 216	-3,8	93 837	+1,9	8,8	1,8
Zypern	283	+19,9	604	+0,3	0,1	2,1
Island	420	+13,8	873	+2,0	0,1	2,1
Norwegen	4 162	-2,3	7 308	-7,0	0,7	1,8
Russland	15 494	-14,6	36 436	-7,2	3,4	2,4
Schweiz	26 359	-2,3	46 006	-2,3	4,3	1,7
Türkei	6 855	-9,2	14 722	+4,3	1,4	2,1
Ukraine	3 327	-4,0	6 128	-4,7	0,6	1,8
sonstige europäische Länder	10 230	+12,0	20 934	+5,9	2,0	2,0
<b>Afrika</b>	<b>4 700</b>	<b>+2,9</b>	<b>14 645</b>	<b>+32,2</b>	<b>1,4</b>	<b>3,1</b>
Republik Südafrika	1 246	-0,9	2 661	-13,0	0,2	2,1
sonstige afrikanische Länder	3 454	+4,3	11 984	+49,4	1,1	3,5
<b>Asien</b>	<b>38 915</b>	<b>-3,3</b>	<b>99 463</b>	<b>+8,8</b>	<b>9,3</b>	<b>2,6</b>
Arabische Golfstaaten	2 912	+10,7	10 541	+60,8	1,0	3,6
Volksrepublik China und Hongkong	12 814	+15,7	36 181	+34,3	3,4	2,8
Indien	6 511	-38,0	16 914	-19,2	1,6	2,6
Israel	1 633	-9,5	3 189	-7,3	0,3	2,0
Japan	5 211	-1,3	10 659	-15,8	1,0	2,0
Südkorea	1 547	+5,5	3 654	-3,7	0,3	2,4
Taiwan	1 051	+11,7	2 278	+8,5	0,2	2,2
sonstige asiatische Länder	7 236	+10,4	16 047	+7,1	1,5	2,2
<b>Amerika</b>	<b>33 997</b>	<b>+9,5</b>	<b>69 333</b>	<b>+4,2</b>	<b>6,5</b>	<b>2,0</b>
Kanada	2 791	-3,5	5 650	-15,6	0,5	2,0
USA	25 140	+14,4	50 178	+10,5	4,7	2,0
sonstige nordamerikanische Länder	561	x	1 040	x	0,1	1,9
Mittelamerika und Karibik	990	+14,6	2 129	-4,8	0,2	2,2
Brasilien	2 216	-24,4	5 811	-20,5	0,5	2,6
sonstige südamerikanische Länder	2 299	-3,6	4 525	-7,1	0,4	2,0
<b>Australien</b>	<b>2 356</b>	<b>-8,6</b>	<b>4 952</b>	<b>-15,6</b>	<b>0,5</b>	<b>2,1</b>
<b>Neuseeland und Ozeanien</b>	<b>575</b>	<b>+42,7</b>	<b>1 134</b>	<b>+16,9</b>	<b>0,1</b>	<b>2,0</b>
<b>Ohne Angabe</b>	<b>50 759</b>	<b>-9,0</b>	<b>93 805</b>	<b>-16,4</b>	<b>8,8</b>	<b>1,8</b>

## Noch: 3.4 Leistung der Beherbergungsstätten nach Reisegebieten und Herkunftsländern

Januar bis Dezember 2014

Reisegebiet Herkunftsland (ständiger Wohnsitz)	Ankünfte		Übernachtungen			Mittlere Aufenthalts- dauer <sup>3)</sup>
	aller Gäste	Verän- derung <sup>1)</sup>	aller Gäste	Verän- derung <sup>1)</sup>	Anteil <sup>2)</sup>	
<b>Bergisches Städtedreieck</b>	<b>339 231</b>	<b>+1,1</b>	<b>769 719</b>	<b>+2,5</b>	<b>100</b>	<b>2,3</b>
<b>Bundesrepublik Deutschland</b>	<b>281 239</b>	<b>+1,8</b>	<b>642 710</b>	<b>+3,1</b>	<b>83,5</b>	<b>2,3</b>
<b>Ausland</b>	<b>57 992</b>	<b>-1,8</b>	<b>127 009</b>	<b>-0,4</b>	<b>16,5</b>	<b>2,2</b>
<b>Europa</b>	<b>45 973</b>	<b>-0,5</b>	<b>94 281</b>	<b>-0,8</b>	<b>74,2</b>	<b>2,1</b>
EU-Länder	39 164	-0,6	80 384	-0,2	63,3	2,1
Belgien	2 717	+19,6	5 148	+31,6	4,1	1,9
Bulgarien	280	-3,8	500	-12,0	0,4	1,8
Dänemark	1 868	-2,8	2 717	-12,2	2,1	1,5
Estland	130	+52,9	208	+35,9	0,2	1,6
Finnland	432	+15,5	782	+2,8	0,6	1,8
Frankreich	4 867	-0,9	8 073	-5,1	6,4	1,7
Griechenland	350	-3,0	907	+20,8	0,7	2,6
Republik Irland	132	-18,0	313	-12,8	0,2	2,4
Italien	2 929	-5,4	6 273	+4,1	4,9	2,1
Kroatien	153	+10,1	313	-20,8	0,2	2,0
Lettland	139	+19,8	322	-7,2	0,3	2,3
Litauen	228	-9,9	322	-32,5	0,3	1,4
Luxemburg	446	+28,5	711	+43,6	0,6	1,6
Malta	27	-15,6	46	-54,5	-	1,7
Niederlande	8 571	-2,0	16 815	-10,0	13,2	2,0
Österreich	2 067	+3,6	4 482	+13,1	3,5	2,2
Polen	3 072	-8,6	8 767	+2,5	6,9	2,9
Portugal	382	-8,6	773	-38,8	0,6	2,0
Rumänien	694	-0,4	1 776	+6,7	1,4	2,6
Schweden	1 683	-16,1	2 530	-18,2	2,0	1,5
Slowakische Republik	657	-5,2	1 600	-14,3	1,3	2,4
Slowenien	219	-24,2	527	-43,1	0,4	2,4
Spanien	1 750	+1,6	3 538	+0,4	2,8	2,0
Tschechische Republik	1 425	+27,0	3 252	+29,7	2,6	2,3
Ungarn	685	-4,7	3 527	+69,6	2,8	5,1
Vereinigtes Königreich	3 218	-0,4	6 077	-5,3	4,8	1,9
Zypern	43	+138,9	85	+77,1	0,1	2,0
Island	29	+3,6	65	+30,0	0,1	2,2
Norwegen	453	-13,4	608	-31,9	0,5	1,3
Russland	1 458	+1,3	3 664	-3,7	2,9	2,5
Schweiz	2 759	+5,1	5 315	+9,9	4,2	1,9
Türkei	920	-3,2	2 163	-14,7	1,7	2,4
Ukraine	305	-39,4	596	-43,5	0,5	2,0
sonstige europäische Länder	885	+21,6	1 486	+7,3	1,2	1,7
<b>Afrika</b>	<b>517</b>	<b>+19,7</b>	<b>1 775</b>	<b>+25,1</b>	<b>1,4</b>	<b>3,4</b>
Republik Südafrika	127	+42,7	330	+36,4	0,3	2,6
sonstige afrikanische Länder	390	+13,7	1 445	+22,8	1,1	3,7
<b>Asien</b>	<b>3 372</b>	<b>-22,6</b>	<b>14 388</b>	<b>+1,3</b>	<b>11,3</b>	<b>4,3</b>
Arabische Golfstaaten	180	+69,8	664	+74,3	0,5	3,7
Volksrepublik China und Hongkong	1 473	+4,0	8 328	+31,0	6,6	5,7
Indien	548	-55,0	1 888	-40,6	1,5	3,4
Israel	131	-50,9	346	-50,6	0,3	2,6
Japan	383	-24,6	959	-9,3	0,8	2,5
Südkorea	141	+3,7	388	+32,4	0,3	2,8
Taiwan	105	+43,8	334	+107,5	0,3	3,2
sonstige asiatische Länder	411	-35,1	1 481	-28,7	1,2	3,6
<b>Amerika</b>	<b>2 934</b>	<b>-9,7</b>	<b>8 033</b>	<b>-8,3</b>	<b>6,3</b>	<b>2,7</b>
Kanada	157	-38,2	474	-28,3	0,4	3,0
USA	2 212	-4,1	6 055	-0,2	4,8	2,7
sonstige nordamerikanische Länder	7	x	18	x	-	2,6
Mittelamerika und Karibik	174	-16,3	390	-35,3	0,3	2,2
Brasilien	199	-12,3	646	-13,8	0,5	3,2
sonstige südamerikanische Länder	185	-26,9	450	-33,7	0,4	2,4
<b>Australien</b>	<b>198</b>	<b>+39,4</b>	<b>557</b>	<b>+47,0</b>	<b>0,4</b>	<b>2,8</b>
<b>Neuseeland und Ozeanien</b>	<b>107</b>	<b>+197,2</b>	<b>409</b>	<b>+275,2</b>	<b>0,3</b>	<b>3,8</b>
<b>Ohne Angabe</b>	<b>4 891</b>	<b>+4,4</b>	<b>7 566</b>	<b>+0,6</b>	<b>6,0</b>	<b>1,5</b>

Anmerkungen Seite 66

## Noch: 3.4 Leistung der Beherbergungsstätten nach Reisegebieten und Herkunftsländern

Januar bis Dezember 2014

Reisegebiet Herkunftsland (ständiger Wohnsitz)	Ankünfte		Übernachtungen			Mittlere Aufenthalts- dauer <sup>3)</sup>
	aller Gäste	Verän- derung <sup>1)</sup>	aller Gäste	Verän- derung <sup>1)</sup>	Anteil <sup>2)</sup>	
<b>Nordrhein-Westfalen</b>	<b>21 234 311</b>	<b>+4,2</b>	<b>47 924 391</b>	<b>+3,9</b>	<b>100</b>	<b>2,3</b>
<b>Bundesrepublik Deutschland</b>	<b>16 491 308</b>	<b>+4,2</b>	<b>37 888 185</b>	<b>+3,4</b>	<b>79,1</b>	<b>2,3</b>
<b>Ausland</b>	<b>4 743 003</b>	<b>+4,4</b>	<b>10 036 206</b>	<b>+5,5</b>	<b>20,9</b>	<b>2,1</b>
<b>Europa</b>	<b>3 605 329</b>	<b>+4,2</b>	<b>7 533 572</b>	<b>+4,5</b>	<b>75,1</b>	<b>2,1</b>
EU-Länder	3 107 191	+5,4	6 513 362	+5,4	64,9	2,1
Belgien	333 091	+5,7	650 847	+5,7	6,5	2,0
Bulgarien	11 979	-1,3	31 819	+5,8	0,3	2,7
Dänemark	79 747	+2,4	140 973	+0,5	1,4	1,8
Estland	8 610	+16,8	14 922	+6,6	0,1	1,7
Finnland	33 009	+3,2	62 121	+0,4	0,6	1,9
Frankreich	223 088	+3,2	381 034	+3,1	3,8	1,7
Griechenland	21 693	-5,7	50 232	-2,8	0,5	2,3
Republik Irland	25 852	+26,6	49 018	+20,2	0,5	1,9
Italien	179 176	+5,6	363 157	+5,5	3,6	2,0
Kroatien	7 136	+16,3	17 469	-19,2	0,2	2,4
Lettland	8 355	+22,3	15 429	+13,7	0,2	1,8
Litauen	11 096	-1,5	20 931	+1,7	0,2	1,9
Luxemburg	48 026	+7,2	76 428	+1,4	0,8	1,6
Malta	2 419	+15,6	4 666	-8,4	-	1,9
Niederlande	1 037 200	+4,9	2 440 162	+4,6	24,3	2,4
Österreich	151 784	+4,9	287 273	+3,2	2,9	1,9
Polen	126 899	+11,6	335 568	+14,6	3,3	2,6
Portugal	19 838	+0,8	50 967	+7,6	0,5	2,6
Rumänien	39 625	+14,4	104 422	+21,1	1,0	2,6
Schweden	73 904	+2,1	121 549	+2,0	1,2	1,6
Slowakische Republik	15 199	-1,1	45 487	-6,2	0,5	3,0
Slowenien	10 577	+11,4	27 665	+14,2	0,3	2,6
Spanien	126 662	-2,4	245 165	-2,8	2,4	1,9
Tschechische Republik	44 925	+6,5	95 770	+6,2	1,0	2,1
Ungarn	29 144	+10,9	73 922	+18,1	0,7	2,5
Vereinigtes Königreich	435 686	+7,5	798 071	+8,6	8,0	1,8
Zypern	2 471	+9,1	8 295	+22,5	0,1	3,4
Island	3 809	-2,9	7 964	-8,1	0,1	2,1
Norwegen	33 060	+4,8	61 338	+5,6	0,6	1,9
Russland	137 938	-13,3	318 384	-8,7	3,2	2,3
Schweiz	193 054	+6,3	350 380	+5,9	3,5	1,8
Türkei	62 000	-0,9	124 665	-0,8	1,2	2,0
Ukraine	17 132	-15,1	38 563	-10,9	0,4	2,3
sonstige europäische Länder	51 145	-2,1	118 916	+4,6	1,2	2,3
<b>Afrika</b>	<b>43 704</b>	<b>-6,1</b>	<b>133 349</b>	<b>+15,1</b>	<b>1,3</b>	<b>3,1</b>
Republik Südafrika	9 296	-1,7	21 497	-5,4	0,2	2,3
sonstige afrikanische Länder	34 408	-7,2	111 852	+20,0	1,1	3,3
<b>Asien</b>	<b>433 120</b>	<b>+6,8</b>	<b>1 095 386</b>	<b>+15,0</b>	<b>10,9</b>	<b>2,5</b>
Arabische Golfstaaten	79 284	+14,0	234 075	+25,1	2,3	3,0
Volksrepublik China und Hongkong	126 267	+19,1	294 135	+22,8	2,9	2,3
Indien	37 206	+2,4	118 580	+21,1	1,2	3,2
Israel	18 998	+4,0	44 211	+5,4	0,4	2,3
Japan	78 947	+6,8	162 238	+4,8	1,6	2,1
Südkorea	17 362	+18,0	38 672	+8,8	0,4	2,2
Taiwan	14 968	+2,7	33 771	+19,8	0,3	2,3
sonstige asiatische Länder	60 088	-16,9	169 704	+1,2	1,7	2,8
<b>Amerika</b>	<b>355 006</b>	<b>-0,1</b>	<b>711 857</b>	<b>+1,7</b>	<b>7,1</b>	<b>2</b>
Kanada	28 344	-3,2	57 741	-4,0	0,6	2
USA	262 886	+1,2	498 645	+3,6	5,0	1,9
sonstige nordamerikanische Länder	3 110	x	7 460	x	0,1	2,4
Mittelamerika und Karibik	10 724	-18,9	27 664	-13,7	0,3	2,6
Brasilien	31 221	-2,9	74 759	+1,0	0,7	2,4
sonstige südamerikanische Länder	18 721	-10,4	45 588	-13,2	0,5	2,4
<b>Australien</b>	<b>25 562</b>	<b>+4,2</b>	<b>54 482</b>	<b>+3,6</b>	<b>0,5</b>	<b>2,1</b>
<b>Neuseeland und Ozeanien</b>	<b>5 624</b>	<b>+11,3</b>	<b>12 940</b>	<b>+9,3</b>	<b>0,1</b>	<b>2,3</b>
<b>Ohne Angabe</b>	<b>274 658</b>	<b>+12,3</b>	<b>494 620</b>	<b>+5,3</b>	<b>4,9</b>	<b>1,8</b>

## 4. Leistung der Campingplätze nach Herkunftsländern

Januar 2015

Herkunftsland (ständiger Wohnsitz)	Ankünfte		Übernachtungen			Mittlere Aufenthaltsdauer <sup>3)</sup>
	aller Gäste	Veränderung <sup>1)</sup>	aller Gäste	Veränderung <sup>1)</sup>	Anteil <sup>2)</sup>	
<b>Nordrhein-Westfalen</b>	<b>8 971</b>	<b>+6,8</b>	<b>22 056</b>	<b>+0,5</b>	<b>100</b>	<b>2,5</b>
<b>Bundesrepublik Deutschland</b>	<b>7 824</b>	<b>+7,8</b>	<b>18 880</b>	<b>-2,4</b>	<b>85,6</b>	<b>2,4</b>
<b>Ausland</b>	<b>1 147</b>	<b>+0,7</b>	<b>3 176</b>	<b>+22,2</b>	<b>14,4</b>	<b>2,8</b>
<b>Europa</b>	<b>1 147</b>	<b>+2,8</b>	<b>3 176</b>	<b>+26,6</b>	<b>100,0</b>	<b>2,8</b>
EU-Länder	1 079	+5,1	3 029	+32,3	95,4	2,8
Belgien	224	-13,2	433	-10,5	13,6	1,9
Bulgarien	-	-	-	-	-	-
Dänemark	12	+200,0	16	+166,7	0,5	1,3
Estland	-	-	-	-	-	-
Finnland	1	-	1	-	-	1,0
Frankreich	16	+23,1	28	+47,4	0,9	1,8
Griechenland	-	-	-	-	-	-
Republik Irland	-	-	-	-	-	-
Italien	-	-	-	-	-	-
Kroatien	-	-	-	-	-	-
Lettland	-	-	-	-	-	-
Litauen	5	x	62	x	2,0	12,4
Luxemburg	1	-75,0	7	+40,0	0,2	7,0
Malta	-	-	-	-	-	-
Niederlande	724	+8,7	2 294	+45,3	72,2	3,2
Österreich	-	-	-	-	-	-
Polen	6	-53,8	35	-62,8	1,1	5,8
Portugal	-	-	-	-	-	-
Rumänien	-	-	-	-	-	-
Schweden	28	+154,5	34	+112,5	1,1	1,2
Slowakische Republik	-	-	-	-	-	-
Slowenien	4	+100,0	4	+100,0	0,1	1,0
Spanien	2	x	2	x	0,1	1,0
Tschechische Republik	-	-	-	-	-	-
Ungarn	-	-	-	-	-	-
Vereinigtes Königreich	56	+60,0	113	+105,5	3,6	2,0
Zypern	-	-	-	-	-	-
Island	-	-	-	-	-	-
Norwegen	16	+45,5	16	-20,0	0,5	1,0
Russland	1	x	2	x	0,1	2,0
Schweiz	2	-75,0	6	-78,6	0,2	3,0
Türkei	-	-	-	-	-	-
Ukraine	-	-	-	-	-	-
sonstige europäische Länder	49	-30,0	123	-27,6	3,9	2,5
<b>Afrika</b>	<b>-</b>	<b>-</b>	<b>-</b>	<b>-</b>	<b>-</b>	<b>-</b>
Republik Südafrika	-	-	-	-	-	-
sonstige afrikanische Länder	-	-	-	-	-	-
<b>Asien</b>	<b>-</b>	<b>-</b>	<b>-</b>	<b>-</b>	<b>-</b>	<b>-</b>
Arabische Golfstaaten	-	-	-	-	-	-
Volksrepublik China und Hongkong	-	-	-	-	-	-
Indien	-	-	-	-	-	-
Israel	-	-	-	-	-	-
Japan	-	-	-	-	-	-
Südkorea	-	-	-	-	-	-
Taiwan	-	-	-	-	-	-
sonstige asiatische Länder	-	-	-	-	-	-
<b>Amerika</b>	<b>-</b>	<b>-</b>	<b>-</b>	<b>-</b>	<b>-</b>	<b>-</b>
Kanada	-	-	-	-	-	-
USA	-	-	-	-	-	-
sonstige nordamerikanische Länder	-	-	-	-	-	-
Mittelamerika und Karibik	-	-	-	-	-	-
Brasilien	-	-	-	-	-	-
sonstige südamerikanische Länder	-	-	-	-	-	-
<b>Australien</b>	<b>-</b>	<b>-</b>	<b>-</b>	<b>-</b>	<b>-</b>	<b>-</b>
<b>Neuseeland und Ozeanien</b>	<b>-</b>	<b>-</b>	<b>-</b>	<b>-</b>	<b>-</b>	<b>-</b>
<b>Ohne Angabe</b>	<b>-</b>	<b>-</b>	<b>-</b>	<b>-</b>	<b>-</b>	<b>-</b>

1) Veränderung gegenüber dem Vorjahreszeitraum in % – 2) Bei Übernachtungen von Gästen aus der Bundesrepublik Deutschland und dem Ausland: Anteil an allen Übernachtungen im Bundesgebiet; sonst: Anteil an allen Übernachtungen am Ausland zusammen. – 3) mittlere Aufenthaltsdauer in Tagen = Übernachtungen / Ankünfte

## Noch: 4. Leistung der Campingplätze nach Herkunftsländern

Januar – Dezember 2014

Herkunftsland (ständiger Wohnsitz)	Ankünfte		Übernachtungen			Mittlere Aufenthaltsdauer <sup>3)</sup>
	aller Gäste	Veränderung <sup>1)</sup>	aller Gäste	Veränderung <sup>1)</sup>	Anteil <sup>2)</sup>	
<b>Nordrhein-Westfalen</b>	<b>607 759</b>	<b>+12,2</b>	<b>1 630 003</b>	<b>+6,4</b>	<b>100</b>	<b>2,7</b>
<b>Bundesrepublik Deutschland</b>	<b>487 548</b>	<b>+12,9</b>	<b>1 306 772</b>	<b>+6,7</b>	<b>80,2</b>	<b>2,7</b>
<b>Ausland</b>	<b>120 211</b>	<b>+9,6</b>	<b>323 231</b>	<b>+5,3</b>	<b>19,8</b>	<b>2,7</b>
<b>Europa</b>	<b>114 947</b>	<b>+8,0</b>	<b>308 194</b>	<b>+3,0</b>	<b>95,3</b>	<b>2,7</b>
EU-Länder	108 745	+6,4	295 638	+1,9	91,5	2,7
Belgien	15 210	+11,4	31 580	+6,2	9,8	2,1
Bulgarien	31	–	57	+5,6	–	1,8
Dänemark	2 638	–5,1	5 206	–12,9	1,6	2,0
Estland	22	–55,1	31	–52,3	–	1,4
Finnland	428	+15,4	791	–1,2	0,2	1,8
Frankreich	2 324	+7,4	4 387	+5,8	1,4	1,9
Griechenland	18	–45,5	41	–53,9	–	2,3
Republik Irland	291	–30,4	913	–39,3	0,3	3,1
Italien	1 508	–2,3	2 266	–5,6	0,7	1,5
Kroatien	6	+50,0	10	+25,0	–	1,7
Lettland	18	–58,1	36	–39,0	–	2,0
Litauen	47	+42,4	156	+218,4	–	3,3
Luxemburg	401	+19,3	792	–1,4	0,2	2,0
Malta	6	x	16	x	–	2,7
Niederlande	74 908	+6,1	227 308	+2,3	70,3	3,0
Österreich	1 180	+21,3	2 352	+27,5	0,7	2,0
Polen	420	–15,2	1 396	–23,9	0,4	3,3
Portugal	108	–12,2	194	–26,8	0,1	1,8
Rumänien	48	–15,8	114	–30,1	–	2,4
Schweden	2 208	+29,7	3 268	+2,1	1,0	1,5
Slowakische Republik	36	–50,7	68	–43,8	–	1,9
Slowenien	66	–2,9	138	–5,5	–	2,1
Spanien	720	+17,6	1 461	+8,9	0,5	2,0
Tschechische Republik	195	–0,5	368	–19,1	0,1	1,9
Ungarn	92	–28,1	225	+7,7	0,1	2,4
Vereinigtes Königreich	5 816	+2,2	12 464	–1,4	3,9	2,1
Zypern	–	–	–	–	–	–
Island	26	+13,0	40	+25,0	–	1,5
Norwegen	1 564	+43,4	3 009	+34,1	0,9	1,9
Russland	117	–26,9	247	–30,0	0,1	2,1
Schweiz	2 280	+23,2	4 915	+28,6	1,5	2,2
Türkei	27	+12,5	49	–30,0	–	1,8
Ukraine	14	–54,8	20	–45,9	–	1,4
sonstige europäische Länder	2 174	+96,9	4 276	+69,5	1,3	2,0
<b>Afrika</b>	<b>14</b>	<b>–48,1</b>	<b>28</b>	<b>–33,3</b>	<b>–</b>	<b>2,0</b>
Republik Südafrika	7	–63,2	7	–76,7	–	1,0
sonstige afrikanische Länder	7	–12,5	21	+75,0	–	3,0
<b>Asien</b>	<b>232</b>	<b>–3,3</b>	<b>362</b>	<b>+13,1</b>	<b>0,1</b>	<b>1,6</b>
Arabische Golfstaaten	7	+40,0	16	+14,3	–	2,3
Volksrepublik China und Hongkong	47	x	93	x	–	2,0
Indien	8	+14,3	9	–18,2	–	1,1
Israel	71	–50,0	88	–50,8	–	1,2
Japan	10	+42,9	12	–40,0	–	1,2
Südkorea	85	+203,6	137	+315,2	–	1,6
Taiwan	–	–	–	–	–	–
sonstige asiatische Länder	4	–88,9	7	–84,1	–	1,8
<b>Amerika</b>	<b>301</b>	<b>–9,1</b>	<b>461</b>	<b>–28,3</b>	<b>0,1</b>	<b>1,5</b>
Kanada	51	–34,6	64	–54,6	–	1,3
USA	158	–15,1	284	–30,2	0,1	1,8
sonstige nordamerikanische Länder	–	–	–	–	–	–
Mittelamerika und Karibik	1	–97,0	2	–95,2	–	2,0
Brasilien	19	+35,7	28	+3,7	–	1,5
sonstige südamerikanische Länder	72	+260,0	83	+219,2	–	1,2
<b>Australien</b>	<b>131</b>	<b>–49,8</b>	<b>209</b>	<b>–56,7</b>	<b>0,1</b>	<b>1,6</b>
<b>Neuseeland und Ozeanien</b>	<b>38</b>	<b>–48,6</b>	<b>68</b>	<b>–69,8</b>	<b>–</b>	<b>1,8</b>
<b>Ohne Angabe</b>	<b>4 548</b>	<b>+100,4</b>	<b>13 909</b>	<b>+132,1</b>	<b>4,3</b>	<b>3,1</b>

Anmerkungen Seite 79



## Reisegebiete in Nordrhein-Westfalen

Amtliche Schlüssel-Nummer	Verwaltungsbezirk	Amtliche Schlüssel-Nummer	Verwaltungsbezirk
<b>Eifel und Region Aachen</b>		<b>Bergisches Land</b>	
334 000	Städteregion Aachen	316 000	Leverkusen, krfr. Stadt
358 000	Kreis Düren	374 000	Oberbergischer Kreis
366 000	Kreis Euskirchen	378 000	Rhein.-Berg. Kreis
<b>Niederrhein</b>		<b>Bergisches Städtedreieck</b>	
112 000	Duisburg, krfr. Stadt	120 000	Remscheid, krfr. Stadt
114 000	Krefeld, krfr. Stadt	122 000	Solingen, krfr. Stadt
116 000	Mönchengladbach, krfr. Stadt	124 000	Wuppertal, krfr. Stadt
154 000	Kreis Kleve		
162 000	Rhein-Kreis Neuss		
166 000	Kreis Viersen		
170 000	Kreis Wesel		
370 000	Kreis Heinsberg		
<b>Münsterland</b>		<b>Bonn und Rhein-Sieg-Kreis</b>	
		314 000	Bonn, krfr. Stadt
		382 000	Rhein-Sieg-Kreis
<b>Köln und Rhein-Erft-Kreis</b>			
515 000	Münster, krfr. Stadt		
554 000	Kreis Borken		
558 000	Kreis Coesfeld		
566 000	Kreis Steinfurt	315 000	Köln, krfr. Stadt
570 000	Kreis Warendorf	362 000	Rhein-Erft-Kreis
<b>Teutoburger Wald</b>		<b>Düsseldorf und Kreis Mettmann</b>	
711 000	Bielefeld, krfr. Stadt	111 000	Düsseldorf, krfr. Stadt
754 000	Kreis Gütersloh	158 000	Kreis Mettmann
758 000	Kreis Herford		
762 000	Kreis Höxter		
766 000	Kreis Lippe		
770 000	Kreis Minden-Lübbecke		
774 000	Kreis Paderborn		
<b>Sauerland</b>		<b>Ruhrgebiet</b>	
		113 000	Essen, krfr. Stadt
		117 000	Mülheim an der Ruhr, krfr. Stadt
		119 000	Oberhausen, krfr. Stadt
		512 000	Bottrop, krfr. Stadt
		513 000	Gelsenkirchen, krfr. Stadt
958 000	Hochsauerland Kreis	562 000	Kreis Recklinghausen
962 000	Märkischer Kreis	911 000	Bochum, krfr. Stadt
966 000	Kreis Olpe	913 000	Dortmund, krfr. Stadt
974 000	Kreis Soest	914 000	Hagen, krfr. Stadt
		915 000	Hamm, krfr. Stadt
		916 000	Herne, krfr. Stadt
		954 000	Ennepe-Ruhr-Kreis
		978 000	Kreis Unna
<b>Siegerland-Wittgenstein</b>			
970 000	Kreis Siegen-Wittgenstein		

## Nordrhein-Westfalen

### Kurorte und Erholungsorte des Landes

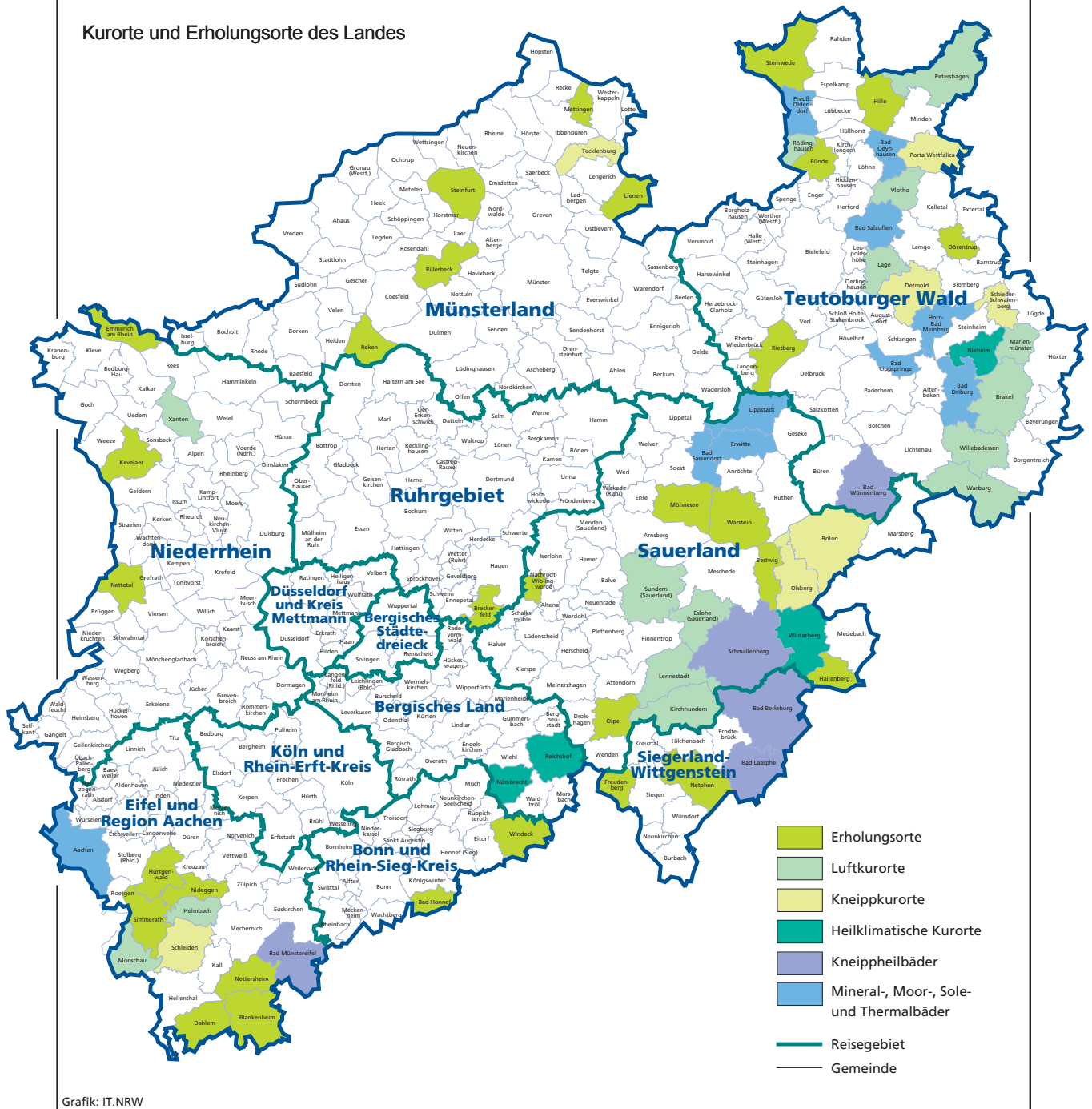

## Kurorte und Erholungsorte in Nordrhein-Westfalen

Amtliche Schlüssel-Nummer	Gemeinde	Amtliche Schlüssel-Nummer	Gemeinde
<b>Mineral-, Moor-, Sole- und Thermalbäder</b>		<b>noch: Luftkurort</b>	
334 002	Aachen, Stadt	966 016	Kirchhundem
762 004	Bad Driburg, Stadt	766 040	Lage, Stadt
774 008	Bad Lippspringe, Stadt	966 020	Lenne Stadt, Stadt
770 004	Bad Oeynhausen, Stadt	762 024	Mariental, Stadt
766 008	Bad Salzuflen, Stadt	334 020	Monschau, Stadt
974 008	Bad Sassendorf	770 028	Petershagen, Stadt
974 016	Erwitte, Stadt	758 028	Rödinghausen
766 032	Horn-Bad Meinberg, Stadt	958 044	Sundern (Sauerland), Stadt
974 028	Lippstadt, Stadt	758 036	Vlotho, Stadt
770 036	Preußisch-Oldendorf, Stadt	762 036	Warburg, Stadt
		762 040	Willebadessen, Stadt
		170 052	Xanten, Stadt
<b>Heilklimatischer Kurort</b>		<b>Erholungsort</b>	
762 028	Nieheim, Stadt	382 008	Bad Honnef, Stadt
374 032	Nümbrecht	958 008	Bestwig
374 040	Reichshof	558 008	Billerbeck, Stadt
958 048	Winterberg, Stadt	366 008	Blankenheim
<b>Kneippkurort</b>		954 004	Breckerfeld, Stadt
958 012	Brilon, Stadt	758 004	Bünde, Stadt
766 020	Detmold, Stadt	366 012	Dahlem
958 036	Olsberg, Stadt	766 024	Dörentrup
770 032	Porta Westfalica, Stadt	154 008	Emmerich am Rhein, Stadt
766 060	Schieder-Schwalenberg, Stadt	958 020	Hallenberg, Stadt
366 036	Schleiden, Stadt	770 012	Hille
566 088	Tecklenburg, Stadt	358 016	Hürtgenwald
<b>Kneippheilbad</b>		154 032	Kevelaer, Stadt
970 004	Bad Berleburg, Stadt	566 044	Lienen
970 028	Bad Laasphe, Stadt	566 056	Mettingen
366 004	Bad Münstereifel, Stadt	974 032	Möhnesee
774 040	Bad Wünnenberg, Stadt	962 044	Nachrodt-Wiblingwerde
958 040	Schmallenberg, Stadt	970 032	Netphen, Stadt
<b>Luftkurort</b>		366 032	Nettersheim
762 016	Brakel, Stadt	166 016	Nettetal, Stadt
958 016	Eslohe (Sauerland)	358 044	Nideggen, Stadt
970 016	Freudenberg, Stadt	966 024	Olpe, Stadt
358 012	Heimbach, Stadt	554 044	Reken
		754 032	Rietberg, Stadt
		334 028	Simmerath
		566 084	Steinfurt, Stadt
		770 044	Stemwede
		554 064	Velen, Stadt
		974 044	Warstein, Stadt
		382 076	Windeck

Stand: Januar 2015

# Veröffentlichungen aus den Fachbereichen Handel und Verkehr

## Entwicklung von Umsatz und Beschäftigung in nordrhein-westfälischen Unternehmen des Einzelhandels, des Kraftfahrzeughandels, des Großhandels und des Gastgewerbes

Inhalt: Jedes der vier monatlich erscheinenden Hefte enthält die vorläufigen Ergebnisse der Umsatzentwicklung und der Entwicklung der Beschäftigtenzahlen als Messzahlen auf der Basis des Jahres 2010 und als prozentuale Abweichung zum Vormonat und zum Vorjahresmonat. Die Ergebnisse werden in einigen Eckzahlen für die wichtigsten Wirtschaftszweige dargestellt.

Einzelhandel:	Bestell-Nr. G11
Großhandel:	Bestell-Nr. G12
Kraftfahrzeughandel (inkl. Instandhaltung und Reparatur):	Bestell-Nr. G15
Gastgewerbe:	Bestell-Nr. G43

**Fachliche Auskünfte zu diesen Veröffentlichungen erteilt Ihnen gerne Sabine Schmidt unter 0211 9449-3826.**

## Gäste und Übernachtungen im Reiseverkehr Nordrhein-Westfalens

Inhalt: Das Heft enthält vorläufige Ergebnisse von Ankünften, Übernachtungen und Aufenthaltsdauer der Gäste in nordrhein-westfälischen Beherbergungsstätten sowie die Zahl der Beherbergungsstätten, Gästebetten und die prozentuale Kapazitätsauslastung gegliedert nach Bade-, Kur-, Erholungsorten und sonstigen Gemeinden, nach Betriebsarten, Regionaleinheiten, Reisegebieten und nach Herkunftsländern. Dargestellt wird die Anzahl, die prozentuale Veränderung gegenüber dem Vorjahresmonat sowie die durchschnittliche Aufenthaltsdauer in Tagen.

Bestell-Nr. G41

**Fachliche Auskünfte zu diesen Veröffentlichungen erteilen Ihnen gerne Markus Sesterhenn und Ursula Kuroczik unter Telefon-Nr. 0211 9449-3816 bzw. 0211 9449-3817.**

## Straßenverkehrsunfälle in Nordrhein-Westfalen

Inhalt: Der Monatsbericht enthält Ergebnisse von Straßenverkehrsunfällen und dabei Verunglückten in Nordrhein-Westfalen nach Unfallkategorien, nach Straßen-, Unfallarten, Unfalltypen, nach Tagesdatum, Ortslage, Art der Verkehrsbeteiligung, Unfallursachen und nach Fehlverhalten der Fahrzeugführer sowie die Anzahl der Verunglückten nach der Schwere der Verletzung, Altersgruppen und Geschlecht. Dargestellt werden die monatlichen und die kumulierten Zahlen, die Vorjahresergebnisse und die prozentuale Veränderung gegenüber den Vorjahreszeiträumen. Auf Gemeindeebene sind Ergebnisse nach Ortslage und Unfallkategorien enthalten.

Bestell-Nr. H12

## Straßenverkehrsunfälle in Nordrhein-Westfalen

Inhalt: Der Bericht enthält Ergebnisse von Straßenverkehrsunfällen und dabei Verunglückten in Nordrhein-Westfalen nach Unfallkategorien, nach Straßen-, Unfallarten, Unfalltypen, nach Tagesdatum, Ortslage, Art der Verkehrsbeteiligung, Unfallursachen und nach Fehlverhalten der Fahrzeugführer sowie die Anzahl der Verunglückten nach der Schwere der Verletzung, Altersgruppen und Geschlecht. Dargestellt werden die Jahreswerte, die Vorjahresergebnisse und die prozentuale Veränderung gegenüber den Vorjahreszeiträumen. Auf Gemeindeebene sind Ergebnisse nach Ortslage und Unfallkategorien enthalten. Zahlreiche Grafiken und eine Farbkarte runden den Bericht ab.

Bestell-Nr. H13

**Fachliche Auskünfte zu diesen Veröffentlichungen erteilen Ihnen gerne Petra Focks und Jörg Möller unter Telefon-Nr. 0211 9449-3820 bzw. 0211 9449-3821.**

## Binnenschifffahrt in Nordrhein-Westfalen

Inhalt: Der Monatsbericht enthält die Entwicklung des Güterverkehrs auf den nordrhein-westfälischen Binnenwasserstraßen nach Verkehrsbeziehungen und Güterabteilungen. Dargestellt werden die monatlichen Gütermengen in Tonnen bzw. der Containerumschlag für Nordrhein-Westfalen, die Mengen des Vormonats und des Vorjahresmonats sowie die kumulierten Jahresgütermengen im Vergleich zum Vorjahreszeitraum mit der prozentualen Veränderung.

Bestell-Nr. H21

**Fachliche Auskünfte zu dieser Veröffentlichungen erteilen Ihnen gerne Dirk Kamps und Sabine Schmidt unter Telefon-Nr. 0211 9449-3827 bzw. 0211 9449-3826.**