



und Erden. .	2	x	.	.	1200	Tabakerzeugnisse (ohne Abfälle)	5	x
rdgas-	-	-	-	-	1299	Veredlung von Erzeugnissen dieser Güter-	-	-
ergbau	-	-	-	-	13	abteilung	-	-
und Erden. .	2	x	.	.	1310	Textilien	237	x
.	962	x	24 479 717	22	1310	Textile Spinnstoffe und Garne.	kg 10	17 099 206
.	92	x	4 232 700	32	1320	Gewebe.	kg 43	69 407 753
.	22	x	196 962	7	1330	Textilveredlung.	48	x
.	157	x	4 410 627	31	1391	Gewirke und Gestricke.	12	x
kg	10	9 609 047	79 693	5	1392	Konfektionierte Textilwaren (ohne Bekleidung) . .	70	x
erzeugnisse .	6	x	148 319	14	1393	Teppiche und textile Fußbodenbeläge,	kg 14	36 845 082
oren,	12	x	495 480	26	1394	auch konfektioniert	kg 4	3 029 310
l. g.	42	x	1 211 722	36	1395	Vliesstoffe (auch getränkt, bestrichen, überzogen	kg 12	49 308 780
.	11	2 885 581	1 053 160	30	1396	oder mit Lagen versehen) und Erzeugnisse	65	x
.	4	97 467	125 671	16	1399	daraus (ohne Bekleidung)	5	x
peiseeis) . .	27	x	1 342 737	8	14	Technische Textilien	49	x
.	4	85 542 600	116 086	10	1411	Sonstige Textilwaren, a. n. g.	-	-
.	26	x	577 201	19	1412	Bekleidung	11	1 075 085
.	13	x	460 971	42	1413	Bekleidung aus Leder oder rekonstituiertem	19	5 795 500
kg	508	x	3 186 592	26	1414	Leder (einschl. Mänteln) (ohne Bekleidungs-	11	x
t	2	.	.	.	1419	zubehör, Schuhe und Kopfbedeckungen)	12	x
t	7	.	.	.	1431	Arbeits- und Berufsbekleidung	4	x
kg	41	605 557 331	2 454 056	30	1439	Sonstige Oberbekleidung (ohne Arbeits-	4	x
kg	11	124 048 886	727 820	26	1499	und Berufsbekleidung)	2	x
.	24	x	474 688	17	1511	Veredlung von Erzeugnissen dieser Güterab-	33	x
.	24	x	465 843	18	1512	teilung (ohne Bekleidung aus textilen Stoffen) . .	4	x
ereitungen,	2	.	.	.	1520	Leder und Lederwaren	16	x
n oder zum	61	x	786 590	17	1599	Leder- und Lederfaserstoff; zugerichtete	13	x
in einem Inhalt	29	x	453 031	12		und gefärbte Felle
.	26	.	.	.		Lederwaren (ohne Lederbekleidung und Schuhe) .	.	.
ereitet		Schuhe
Güter-		Veredlung von Erzeugnissen dieser Güter-	.	.
		abteilung

Statistische Berichte

Gäste und Übernachtungen im Reiseverkehr Nordrhein-Westfalens

September 2014



Gäste und Übernachtungen im Reiseverkehr Nordrhein-Westfalens

September 2014

Herausgegeben von
Information und Technik Nordrhein-Westfalen, Geschäftsbereich Statistik
Mauerstraße 51, 40476 Düsseldorf • Postfach 10 11 05, 40002 Düsseldorf
Telefon 0211 9449-01 • Telefax 0211 9449-8000
Internet: <http://www.it.nrw.de>
E-Mail: poststelle@it.nrw.de

Erschienen im Januar 2015

Alle Statistischen Berichte finden Sie als PDF-Datei zum kostenlosen
Download in unserer Internet-Rubrik „Publikationen“.
© Information und Technik NRW, Düsseldorf, 2015
Auszugsweise Vervielfältigung und Verbreitung mit Quellenangabe gestattet.

Inhalt

	Seite
Hinweise	4
Vorbemerkungen	5
Grafiken	6
Tabellenteil	
1. Entwicklung der Ankünfte und Übernachtungen	8
2. Kapazität und Leistung der Beherbergungsstätten im September 2014 nach	
2.1 Verwaltungsbezirken	9
2.2 Gemeindegruppen und Betriebsarten	23
2.3 Reisegebieten und Betriebsarten	27
2.4 Reisegebieten und Herkunftsländern	31
3. Leistung der Beherbergungsstätten von Januar bis September 2014 nach	
3.1 Verwaltungsbezirken	44
3.2 Gemeindegruppen und Betriebsarten	58
3.3 Reisegebieten und Betriebsarten	62
3.4 Reisegebieten und Herkunftsländern	66
4. Leistung der Campingplätze nach Herkunftsländern	79
Karte	
Reisegebiete in Nordrhein-Westfalen	81
Übersicht der Reisegebiete / Regionen in Nordrhein-Westfalen	82
Karte	
Kur- und Erholungsorte in Nordrhein-Westfalen	83
Verzeichnis der Kurorte und Erholungsorte in Nordrhein-Westfalen	84

Veröffentlichungen

Hinweise

Städteregion Aachen – Änderung des Gebietsstandes

Seit dem 21. Oktober 2009 bilden die Stadt Aachen und die Gemeinden des aufgelösten Kreises Aachen nach dem Aachen-Gesetz die Städteregion Aachen. Die Städteregion Aachen ist Rechtsnachfolgerin des Kreises Aachen und besteht als Gemeindeverband aus Aachen, Alsdorf, Baesweiler, Eschweiler, Herzogenrath, Monschau, Roetgen, Simmerath, Stolberg (Rhld.) und Würselen. Die Stadt Aachen ist regionsangehörig und hat zugleich die Rechtsstellung einer kreisfreien Stadt nach Maßgabe des Aachen-Gesetzes.

Aufgrund der hierarchisch aufgebauten Systematik der „Amtlichen Gemeindeschlüssel“ kann diese Doppelrolle in der regionalen Struktur einer statistischen Kreistabelle nicht dargestellt werden. Bei den Gruppierungen „Kreisfreie Städte“ wird somit die Stadt Aachen nicht mehr aufgeführt, sondern – falls für die jeweilige Statistik Gemeindeergebnisse vorliegen – als kreisfreie Stadt Aachen in einer „darunter-Position“ zur Städteregion Aachen ausgewiesen. In diesem Fall gehen die Werte der Stadt Aachen nicht mehr in die Summe der kreisfreien Städte ein, sondern in die Summe der Kreise. Eine Vergleichbarkeit dieser Summen mit den Ergebnissen nach dem früheren Gebietsstand ist somit nicht mehr gegeben.

Ergänzung des Berichtskreises

Ab Berichtsmonat Januar 2014 bis März 2014 wurden in der kreisfreien Stadt Köln 46 Beherbergungsbetriebe neu in den Berichtskreis der Beherbergungsstatistik aufgenommen. Es handelt sich um „Neufindungen“, d.h. diese Betriebe waren bereits vor Januar 2014 geöffnet, der Beherbergungsstatistik jedoch nicht als berichtspflichtige Betriebe bekannt.

Bei der Interpretation der Ergebnisse für die kreisfreie Stadt Köln in den Tabellen 2.1 und 3.1 muss daher berücksichtigt werden, dass Steigerungsraten teilweise der Aufnahme der Neufindungen in den Berichtskreis geschuldet sind.

Abweichungen in den Summen ergeben sich aus
dem Runden der Einzelwerte

Eventuelle Abweichungen der Monatswerte in Tabelle 1
gegenüber den Monatswerten vorangeangener Statistischer
Berichte ergeben sich durch Nachmeldungen.

Zeichenerklärung

(nach DIN 55 301)

0	weniger als die Hälfte von 1 in der letzten besetzten Stelle, jedoch mehr als nichts
–	nichts vorhanden (genau null)
...	Angabe fällt später an
x	Tabellenfach gesperrt, weil Aussage nicht sinnvoll
.	Zahlenwert unbekannt oder geheim zu halten

Vorbemerkungen

In der Beherbergungsstatistik des Reiseverkehrs werden monatlich die angekommenen Gäste und Gästeübernachtungen in Beherbergungsbetrieben und auf Campingplätzen erfasst, wobei die Gäste aus dem Ausland nach dem Herkunftsland (ständiger Wohnsitz) untergliedert werden. Bei Beherbergungsbetrieben wird die Zahl der angebotenen Betten und bei Campingplätzen die Zahl der angebotenen Stellplätze erhoben. Einmal jährlich wird bei Betrieben der klassischen Hotellerie zum Stichtag 31. Juli die Zahl der angebotenen Gästezimmer erfasst und in der Juli-Ausgabe dieses Berichts veröffentlicht.

Die Rechtsgrundlage dieser Erhebung ist das „Gesetz zur Neuordnung der Statistik über die Beherbergung im Reiseverkehr (Beherbergungsstatistikgesetz – BeherbStatG) vom 22. Mai 2002“ (BGBl. I S. 1642), zuletzt geändert durch Artikel 1 des Gesetzes vom 23. November 2011 (BGBl. I S. 2298). Nach § 3 (I) dieses Gesetzes werden nur Beherbergungsbetriebe in die Erhebung einbezogen, die zehn und mehr Schlafgelegenheiten bzw. bei Campingplätzen zehn und mehr Stellplätze aufweisen.

Darstellung der Ergebnisse

Die vorliegenden Monatsergebnisse enthalten vorläufige Zahlen. In der Regel weichen aber die endgültigen Ergebnisse nur geringfügig davon ab. In den aufsummierten Teiljahresergebnissen im zweiten Teil des Berichtes fließen jeweils nachträgliche Meldungen von Beherbergungsbetrieben ein, so dass diese Ergebnisse im Laufes des Jahres beständiger werden.

Zurzeit gibt es in Nordrhein-Westfalen zwei Gemeinden (von 396), die keine Beherbergungsstätte mit zehn und mehr Betten haben. Sie werden in der Erhebung nicht berücksichtigt.

Die Zahl der prädikatisierten Orte in Nordrhein-Westfalen beträgt zurzeit 72. Darunter befinden sich 10 Mineral-, Moor-, Sole- und Thermalbäder, 4 Heilklimatische Kurorte, 7 Kneippkurorte, 5 Kneippheilbäder, 15 Luftkurorte und 31 Erholungsorte. Eine Übersicht der Lage dieser Orte finden Sie am Ende des Berichtes.

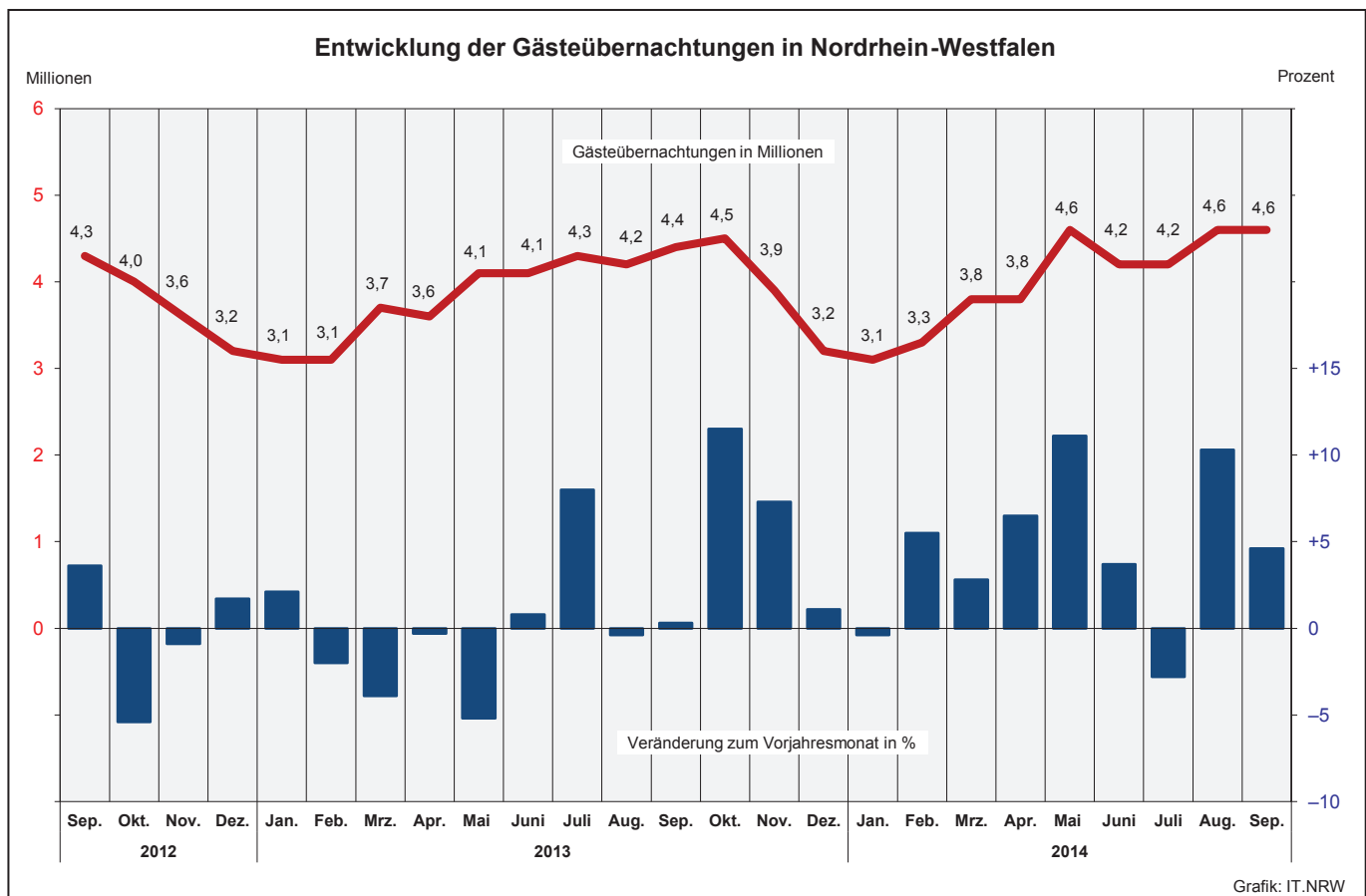
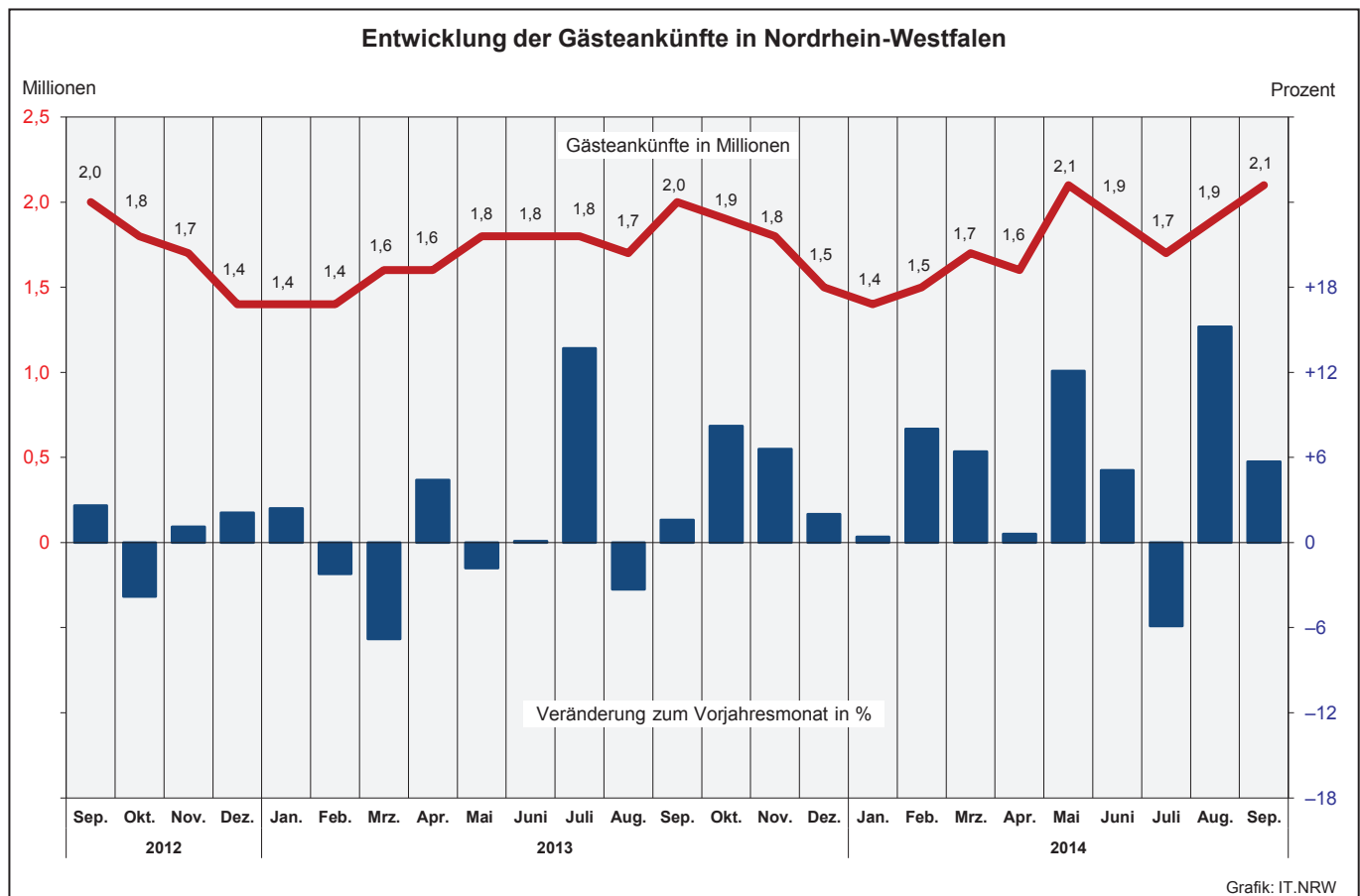

**Übernachtungen in NRW je 1 000 Einwohner nach Reisegebieten
sowie Anteil der deutschen und ausländischen Gäste im September 2014**

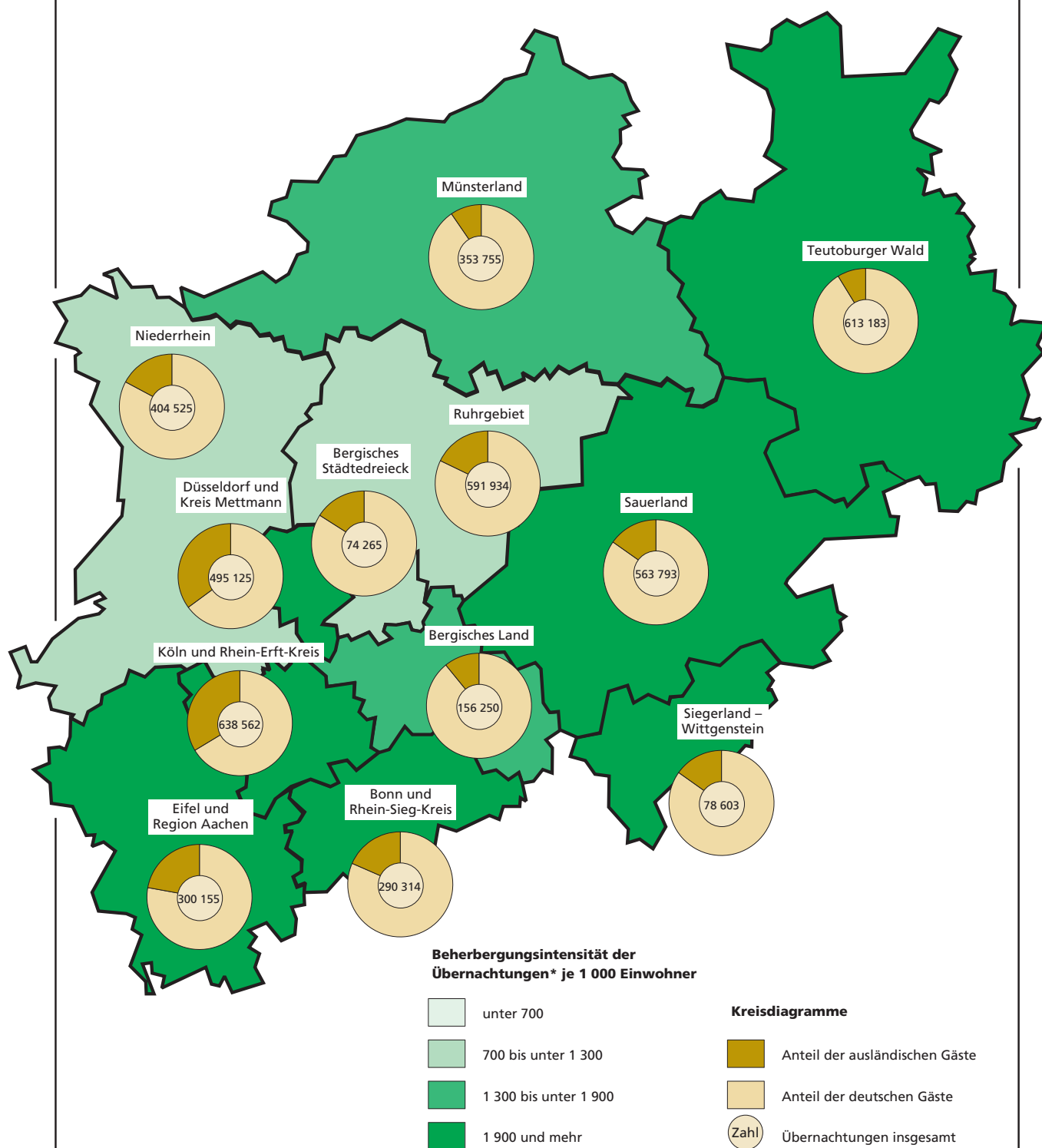

*) Januar bis September 2014

1. Entwicklung der Ankünfte und Übernachtungen

Zeitraum		Ankünfte		Übernachtungen		Ankünfte		Übernachtungen	
		aller Gäste	ausländischer Gäste	aller Gäste	ausländischer Gäste	aller Gäste	ausländischer Gäste	aller Gäste	ausländischer Gäste
		Anzahl				Veränderungen zum Vorjahresmonat in %			
2012	Januar	1 321 021	290 856	3 049 536	641 214	+4,9	+4,0	+6,4	+7,9
	Februar	1 413 099	291 293	3 201 320	651 809	+5,4	+1,6	+7,8	+6,7
	März	1 710 537	363 496	3 814 873	785 414	+8,5	+12,3	+8,0	+13,7
	April	1 558 843	324 893	3 597 717	668 374	+5,0	+9,5	+4,5	+10,5
	Mai	1 870 408	419 548	4 322 090	940 662	-0,3	+2,0	+3,8	+7,5
	Juni	1 841 143	344 786	4 052 184	712 900	+4,6	+0,2	+2,3	-0,7
	Juli	1 618 982	375 156	3 995 822	866 690	-8,7	-0,6	-2,8	+0,7
	August	1 743 019	381 930	4 191 666	886 833	+12,9	+6,2	+8,2	+4,1
	September	1 958 730	405 154	4 349 661	837 821	+2,6	+9,0	+3,6	+8,7
	Oktober	1 787 358	381 041	4 045 238	781 128	-3,8	-1,5	-5,4	-6,4
	November	1 701 859	353 404	3 610 371	696 819	+1,1	+3,1	-0,9	-0,7
	Dezember	1 445 292	365 073	3 188 738	740 441	+2,1	+6,7	+1,7	+5,6
2013	Januar	1 352 456	310 414	3 112 117	663 015	+2,4	+6,7	+2,1	+3,4
	Februar	1 381 511	299 952	3 135 770	648 221	-2,2	+3,0	-2,0	-0,6
	März	1 594 399	349 417	3 666 816	736 761	-6,8	-3,9	-3,9	-6,2
	April	1 627 661	337 163	3 585 819	658 651	+4,4	+3,8	-0,3	-1,5
	Mai	1 836 173	380 636	4 097 457	780 066	-1,8	-9,3	-5,2	-17,1
	Juni	1 842 090	356 211	4 085 779	732 704	+0,1	+3,3	+0,8	+2,8
	Juli	1 840 170	416 562	4 316 724	910 547	+13,7	+11,0	+8,0	+5,1
	August	1 685 182	409 620	4 174 569	940 489	-3,3	+7,3	-0,4	+6,1
	September	1 989 292	430 891	4 361 514	890 438	+1,6	+6,4	+0,3	+6,3
	Oktober	1 933 918	462 110	4 509 390	1 002 899	+8,2	+21,3	+11,5	+28,4
	November	1 814 526	395 327	3 872 863	792 758	+6,6	+11,9	+7,3	+13,8
	Dezember	1 474 761	393 697	3 222 566	755 617	+2,0	+7,8	+1,1	+2,0
2014	Januar	1 358 354	314 126	3 100 777	657 097	+0,4	+1,2	-0,4	-0,9
	Februar	1 492 043	333 764	3 308 436	721 068	+8,0	+11,3	+5,5	+11,2
	März	1 696 802	370 658	3 769 570	773 314	+6,4	+6,1	+2,8	+5,0
	April	1 637 827	364 224	3 818 582	749 003	+0,6	+8,0	+6,5	+13,7
	Mai	2 057 475	464 083	4 553 646	967 814	+12,1	+21,9	+11,1	+24,1
	Juni	1 935 422	384 663	4 236 350	776 282	+5,1	+8,0	+3,7	+5,9
	Juli	1 731 986	423 671	4 194 533	949 333	-5,9	+1,7	-2,8	+4,3
	August	1 942 024	465 167	4 603 738	1 048 834	+15,2	+13,6	+10,3	+11,5
	September	2 101 893	447 060	4 560 464	897 866	+5,7	+3,8	+4,6	+0,8
	Oktober
	November
	Dezember

2.1 Kapazität und Leistung der Beherbergungsstätten nach Verwaltungsbezirken

September 2014

Amtliche Schlüsselnummer	Verwaltungsbezirk	Betriebe		Betten			Mittlere Aufenthaltsdauer ³⁾	
		geöffnete	Veränderung ¹⁾	angebotene	Veränderung ¹⁾	mittlere Auslastung ²⁾	aller Gäste	ausländischer Gäste
111 000	Kreisfreie Städte							
112 000	Düsseldorf	228	-1,3	25 266	+3,0	53,4	1,6	1,8
113 000	Duisburg	52	-1,9	3 363	+9,5	43,6	2,1	2,2
114 000	Essen	99	-2,0	9 069	+1,4	48,2	2,0	2,0
116 000	Krefeld	24	+14,3	1 780	+11,6	43,5	1,8	1,8
117 000	Mönchengladbach	33	-	2 268	+10,3	39,0	1,7	1,7
119 000	Mülheim an der Ruhr	30	-	1 457	+1,2	31,9	1,8	2,2
120 000	Oberhausen	25	-	2 491	-1,0	50,4	2,1	1,7
122 000	Remscheid	19	-	890	+2,5	40,7	1,8	1,7
124 000	Solingen	21	-8,7	1 144	-2,1	35,7	1,9	2,4
	Wuppertal	46	-4,2	3 521	+0,8	48,8	2,4	2,3
154 000	Kreis Kleve	140	-0,7	5 739	+1,7	41,2	2,1	1,9
154 004	Bedburg-Hau	5	-	84	-10,6	25,1	1,7	3,1
154 008	Emmerich am Rhein, Stadt	16	-	314	+2,3	24,5	1,5	1,6
154 012	Geldern, Stadt	11	-8,3	492	-0,6	59,0	3,4	3,3
154 016	Goch, Stadt	11	-	447	-0,7	33,9	2,1	2,1
154 020	Issum	3	-	32	-	28,3	2,1	2,6
154 024	Kalkar, Stadt	9	-	1 219	-	29,7	2,1	2,0
154 028	Kerken	4	-	73	+2,8	27,7	1,8	2,2
154 032	Kevelaer, Stadt	22	-4,3	784	+1,6	40,0	1,7	1,4
154 036	Kleve, Stadt	12	-	674	-2,7	53,5	2,1	2,3
154 040	Kranenburg	6	-14,3	295	-3,9	67,1	2,3	1,8
154 044	Rees, Stadt	10	-	226	-	46,4	2,3	3,6
154 048	Rheurdt	6	-	145	-	39,6	5,2	1,7
154 052	Straelen, Stadt	7	-	308	-	43,7	1,9	1,6
154 056	Uedem	4	-	164	-	56,4	3,8	1,2
154 060	Wachtendonk	7	+16,7	135	+68,8	27,4	2,8	1,1
154 064	Weeze	7	+16,7	347	+23,5	38,1	1,2	1,1
158 000	Kreis Mettmann	102	-1,0	7 085	-1,4	41,9	1,8	1,9
158 004	Erkrath, Stadt	5	-	274	+2,2	47,5	1,7	2,2
158 008	Haan, Stadt	7	-	672	+4,5	39,4	2,0	2,4
158 012	Heiligenhaus, Stadt	4	-	232	-2,5	.	.	.
158 016	Hilden, Stadt	13	-	1 006	+0,9	43,7	2,4	2,7
158 020	Langenfeld (Rhld.), Stadt	12	-7,7	461	-2,1	33,9	1,8	2,3
158 024	Mettmann, Stadt	7	-	968	-1,3	38,7	1,7	1,7
158 026	Monheim am Rhein, Stadt	6	-	383	-0,3	43,3	1,6	1,8
158 028	Ratingen, Stadt	32	+3,2	2 491	-2,2	44,9	1,6	1,6
158 032	Velbert, Stadt	13	-7,1	533	-9,2	43,3	2,0	3,1
158 036	Wülfrath, Stadt	3	-	65	-4,4	.	.	.
162 000	Rhein-Kreis Neuss	93	-3,1	6 438	-0,7	46,5	2,2	1,9
162 004	Dormagen, Stadt	18	-5,3	695	-8,4	51,5	4,3	3,3
162 008	Grevenbroich, Stadt	9	-18,2	552	-4,5	34,1	2,3	1,9
162 012	Jüchen	3	-	87	-8,4	27,3	1,6	1,3
162 016	Kaarst, Stadt	8	-	580	+7,4	46,8	1,8	2,2
162 020	Korschenbroich, Stadt	6	-	319	-4,5	80,7	9,3	4,8
162 022	Meerbusch, Stadt	19	+5,6	896	+4,7	49,7	3,7	4,0
162 024	Neuss, Stadt	24	-4,0	3 196	-0,5	45,0	1,6	1,5
162 028	Rommerskirchen	6	-	113	-	13,3	3,0	2,3
166 000	Kreis Viersen	76	-9,5	2 757	-7,6	42,8	2,0	2,0
166 004	Brüggen	9	-18,2	325	-20,0	38,0	1,9	1,9
166 008	Grefrath	4	-	207	+1,5	36,2	2,1	1,6
166 012	Kempfen, Stadt	7	-	280	-	23,2	1,8	3,1
166 016	Nettetal, Stadt	15	-16,7	869	-9,6	53,1	1,9	1,8
166 020	Niederkrüchten	12	-	91	-2,2	35,5	2,9	2,6
166 024	Schwalmtal	3	-25,0	51	-30,1	.	.	.
166 028	Tönisvorst, Stadt	5	-16,7	123	-8,2	.	.	.
166 032	Viersen, Stadt	11	-	248	-3,1	35,8	1,9	1,8
166 036	Willich, Stadt	10	-9,1	563	-2,3	46,4	1,9	2,1
170 000	Kreis Wesel	106	+1,0	4 522	-2,4	41,8	1,8	1,9
170 004	Alpen	4	-	45	-	.	.	.
170 008	Dinslaken, Stadt	11	-	365	-	38,5	2,0	2,3
170 012	Hamminkeln, Stadt	9	-	388	-1,5	35,2	2,4	1,9
170 016	Hünxe	5	-	115	+3,6	22,3	1,5	1,5
170 020	Kamp-Lintfort, Stadt	5	-16,7	219	-11,0	46,5	1,7	1,6

1) Veränderung gegenüber dem Vorjahresmonat in % – 2) mittlere Auslastung = (Übernachtungen / angebotene Bettentage) * 100 – 3) mittlere Aufenthaltsdauer (in Tagen) = Übernachtungen / Ankünfte

Noch: 2.1 Kapazität und Leistung der Beherbergungsstätten nach Verwaltungsbezirken

September 2014

Amtliche Schlüsselnummer	Verwaltungsbezirk	Ankünfte				Übernachtungen			
		aller Gäste	Veränderung ¹⁾	ausländischer Gäste	Veränderung ¹⁾	aller Gäste	Veränderung ¹⁾	ausländischer Gäste	Veränderung ¹⁾
111 000	Kreisfreie Städte								
112 000	Düsseldorf	247 146	+2,5	84 319	-3,0	405 992	+1,5	153 472	-0,6
114 000	Duisburg	20 558	+3,7	3 006	-21,1	44 018	+3,8	6 479	-27,7
113 000	Essen	67 004	+1,7	13 401	-18,8	132 989	-2,4	26 243	-22,7
114 000	Krefeld	13 034	+11,2	2 925	-19,1	23 209	+8,0	5 238	-22,4
116 000	Mönchengladbach	15 782	+23,0	2 913	+11,3	26 552	+19,0	4 897	+10,5
117 000	Mülheim an der Ruhr	8 553	+10,1	1 222	+4,8	15 193	+2,5	2 706	-19,1
119 000	Oberhausen	18 223	-4,3	3 335	-49,7	37 902	-3,4	5 551	-43,4
120 000	Remscheid	6 184	+8,5	1 292	-15,4	10 868	+11,5	2 252	-21,2
122 000	Solingen	6 561	+2,4	829	+3,9	12 563	+1,2	1 963	-5,8
124 000	Wuppertal	21 163	+1,2	3 355	+5,5	50 834	+0,6	7 651	-1,5
154 000	Kreis Kleve	42 906	+3,0	8 763	+11,5	90 528	+7,9	16 311	+14,0
154 004	Bedburg-Hau	555	+138,2	114	+442,9	941	+32,3	348	+180,6
154 008	Emmerich am Rhein, Stadt	1 969	+8,0	513	+16,6	2 992	-1,9	804	-3,1
154 012	Geldern, Stadt	3 161	+8,0	411	+13,2	10 740	+10,8	1 365	+45,5
154 016	Goch, Stadt	4 436	+15,0	985	+35,3	9 149	+22,2	2 041	+47,6
154 020	Issum	250	+12,1	76	-24,0	517	+25,8	199	-10,4
154 024	Kalkar, Stadt	6 736	-16,6	1 600	-13,5	14 400	-11,8	3 160	-14,8
154 028	Kerken	737	-28,9	127	+111,7	1 324	-10,1	284	+64,2
154 032	Kevelaer, Stadt	6 991	-8,2	1 239	-26,8	12 003	-7,8	1 689	-27,5
154 036	Kleve, Stadt	5 799	+13,7	1 235	+24,5	12 284	+38,9	2 900	+62,2
154 040	Kranenburg	2 817	+10,6	356	+51,5	6 359	+5,8	648	+49,3
154 044	Rees, Stadt	1 911	+8,8	200	+75,4	4 361	+12,9	729	+208,9
154 048	Rheurdt	356	-52,1	40	-21,6	1 851	+35,8	68	-67,1
154 052	Straelen, Stadt	2 310	+6,2	147	+9,7	4 277	+12,5	233	+16,5
154 056	Uedem	746	-35,7	30	+7,1	2 823	+1,5	37	+32,1
154 060	Wachtendonk	886	-17,7	147	+34,9	2 475	+1,0	165	-1,8
154 064	Weeze	3 246	+149,3	1 543	+64,5	4 032	+52,2	1 641	+6,6
158 000	Kreis Mettmann	49 963	+3,5	10 771	+8,2	89 133	+0,9	20 294	+3,6
158 004	Erkrath, Stadt	2 294	-0,3	367	-30,6	3 908	+5,4	794	-20,8
158 008	Haan, Stadt	4 059	-0,2	416	-10,0	7 944	+2,1	981	-17,2
158 012	Heiligenhaus, Stadt
158 016	Hilden, Stadt	5 424	-4,4	1 109	+8,1	13 183	-3,1	3 035	+26,8
158 020	Langenfeld (Rhld.), Stadt	2 569	-7,7	381	-17,5	4 682	-2,8	872	-4,3
158 024	Mettmann, Stadt	6 517	+6,9	1 160	+39,6	11 252	+6,8	1 991	+34,0
158 026	Monheim am Rhein, Stadt	3 221	-8,6	1 590	-7,6	5 191	-8,6	2 822	-5,3
158 028	Ratingen, Stadt	20 941	+10,9	5 172	+21,7	33 589	+3,0	8 231	+3,3
158 032	Velbert, Stadt	3 536	-3,3	334	-25,9	6 923	-4,5	1 046	-13,4
158 036	Wülfrath, Stadt
162 000	Rhein-Kreis Neuss	42 417	+3,3	10 907	+5,2	91 324	+4,7	20 388	+5,4
162 004	Dormagen, Stadt	2 516	-16,9	543	-25,8	10 757	-9,4	1 802	-9,3
162 008	Grevenbroich, Stadt	2 409	-6,8	627	-26,2	5 655	-7,4	1 191	-39,1
162 012	Jüchen	437	+1,2	150	-26,1	712	+9,7	198	-24,7
162 016	Kaarst, Stadt	4 503	+0,4	884	+7,3	8 149	-1,7	1 928	-0,4
162 020	Korschenbroich, Stadt	826	+15,8	28	-20,0	7 720	+1,1	134	+71,8
162 022	Meerbusch, Stadt	3 991	+3,1	737	+7,1	14 765	+10,7	2 947	+54,5
162 024	Neuss, Stadt	27 583	+7,1	7 899	+13,2	43 115	+13,0	12 100	+12,1
162 028	Rommerskirchen	152	-25,5	39	-36,1	451	-60,4	88	-79,6
166 000	Kreis Viersen	19 292	-3,7	1 716	-15,1	38 106	-0,8	3 456	-30,0
166 004	Brüggen	2 553	-5,1	321	-10,1	4 829	-10,0	603	-4,3
166 008	Grefrath	1 083	-7,2	126	+61,5	2 319	-3,1	197	+95,0
166 012	Kempfen, Stadt	1 527	-31,2	155	+4,0	2 682	-15,3	475	+8,0
166 016	Nettetal, Stadt	7 368	+1,2	262	-40,2	13 855	+2,8	474	-35,2
166 020	Niederkrüchten	672	+12,2	75	-1,3	1 974	+39,3	193	-2,0
166 024	Schwalmtal
166 028	Tönisvorst, Stadt
166 032	Viersen, Stadt	1 373	+15,8	190	+15,2	2 660	+6,6	346	+4,5
166 036	Willich, Stadt	4 063	+6,4	503	-25,1	7 621	+5,4	1 067	-54,5
170 000	Kreis Wesel	36 868	+3,3	4 778	+3,1	68 158	+5,1	9 052	+0,4
170 004	Alpen
170 008	Dinslaken, Stadt	2 140	+2,7	235	-31,9	4 212	-2,3	542	-42,2
170 012	Hamminkeln, Stadt	1 879	+12,0	74	-16,9	4 479	+6,8	139	+9,4
170 016	Hünxe	622	-13,5	145	-31,3	964	+8,8	214	-22,7
170 020	Kamp-Lintfort, Stadt	1 812	+0,2	110	-0,9	3 058	-7,8	180	-37,9

Anmerkungen Seite 9

Noch: 2.1 Kapazität und Leistung der Beherbergungsstätten nach Verwaltungsbezirken

September 2014

Amtliche Schlüsselnummer	Verwaltungsbezirk	Betriebe		Betten			Mittlere Aufenthaltsdauer ³⁾	
		geöffnete	Veränderung ¹⁾	angebotene	Veränderung ¹⁾	mittlere Auslastung ²⁾	aller Gäste	ausländischer Gäste
	Noch: Kreis Wesel							
170 024	Moers, Stadt	14	–	758	–0,3	41,9	1,6	1,8
170 028	Neukirchen-Vluyn, Stadt	3	–	210	+2,9	38,9	1,7	2,2
170 032	Rheinberg, Stadt	6	+20,0	127	+11,4	41,3	1,9	1,8
170 036	Schermbeck	9	–	497	–1,4	40,6	1,7	1,7
170 040	Sonsbeck	6	–	140	+1,4	30,6	3,1	2,7
170 044	Voerde (Niederrhein), Stadt	3	–25,0	141	–18,5	.	.	.
170 048	Wesel, Stadt	14	–	821	–10,1	46,6	1,7	2,0
170 052	Xanten, Stadt	17	+13,3	696	+4,3	50,0	2,0	1,8
100 000	Reg.-Bez. Düsseldorf	1 094	–1,7	77 790	+1,5	47,0	1,8	1,9
	Kreisfreie Städte							
314 000	Bonn	102	+1,0	8 748	+1,9	56,5	1,9	2,3
315 000	Köln	306	+15,5	31 956	+13,3	54,3	1,8	1,9
316 000	Leverkusen	20	+5,3	1 538	+16,8	47,3	1,8	1,9
	Städteregion Aachen	190	+2,2	9 384	+4,6	56,5	2,1	2,1
334 002	Aachen, kreisfreie Stadt	67	+3,1	5 267	+7,2	63,2	2,0	2,1
334 004	Alsdorf, Stadt	4	+33,3	117	+14,7	36,6	2,2	1,9
334 008	Baesweiler, Stadt	4	–	114	–	35,9	1,7	2,2
334 012	Eschweiler, Stadt	13	–	268	–4,3	46,2	1,9	4,0
334 016	Herzogenrath, Stadt	5	–	144	–	57,4	2,2	6,8
334 020	Monschau, Stadt	41	+2,5	1 236	+0,7	43,8	2,0	1,7
334 024	Roetgen	7	–	151	–	37,7	1,9	1,9
334 028	Simmerath	33	–2,9	1 365	+1,0	52,7	3,1	2,6
334 032	Stolberg (Rhld.), Stadt	9	+12,5	386	+6,3	43,6	2,0	2,2
334 036	Würselen, Stadt	7	–	336	+1,5	57,3	2,1	2,0
358 000	Kreis Düren	96	+3,2	4 038	+10,7	35,2	2,5	3,8
358 004	Aldenhoven	3	–	40	+8,1	.	.	.
358 008	Düren, Stadt	14	–	692	–12,3	33,9	1,7	1,9
358 012	Heimbach, Stadt	26	+4,0	1 638	+42,9	29,2	4,3	7,8
358 016	Hürtgenwald	8	–11,1	308	–10,2	51,0	2,6	2,2
358 020	Inden	2	–	50	–	.	.	.
358 024	Jülich, Stadt	9	–	328	–4,7	50,7	2,4	1,8
358 028	Kreuzau	6	–	149	+1,4	35,2	2,0	2,5
358 032	Langerwehe	1	–	10	–	–	–	–
358 036	Linnich, Stadt	3	+50,0	51	+41,7	30,8	1,7	1,5
358 040	Merzenich	1	–	22	+22,2	.	.	.
358 044	Nideggen, Stadt	19	+11,8	653	+3,7	40,1	2,3	2,2
358 048	Niederzier	3	–	70	–	31,2	1,5	1,7
358 052	Nörvenich	1	–	27	–3,6	.	.	.
358 056	Titz	–	–	–	–	–	–	–
358 060	Vettweiß	–	–	–	–	–	–	–
362 000	Rhein-Erft-Kreis	128	+0,8	7 789	+3,6	46,6	2,6	2,4
362 004	Bedburg, Stadt	5	–	162	–	30,2	1,6	2,1
362 008	Bergheim, Stadt	19	–5,0	539	+0,6	36,4	3,4	5,5
362 012	Brühl, Stadt	22	+4,8	2 754	+3,8	46,6	2,4	1,6
362 016	Elsdorf, Stadt	4	+33,3	88	+12,8	30,6	2,2	–
362 020	Erfstadt, Stadt	12	+9,1	272	+7,9	26,3	1,6	1,1
362 024	Frechen, Stadt	11	–	833	+1,7	41,0	1,9	1,7
362 028	Hürth, Stadt	16	–	1 383	+6,1	69,5	5,5	4,8
362 032	Kerpen, Stadt	17	–	805	+0,4	40,0	2,3	1,8
362 036	Pulheim, Stadt	14	–12,5	516	–3,7	39,1	2,0	1,9
362 040	Wesseling, Stadt	8	+14,3	437	+15,6	40,0	1,9	1,8
366 000	Kreis Euskirchen	159	+10,4	6 799	+12,9	40,2	2,4	1,4
366 004	Bad Münstereifel, Stadt	26	–	855	–2,1	41,0	2,1	1,7
366 008	Blankenheim	22	+15,8	682	+9,8	47,1	2,4	1,8
366 012	Dahlem	15	+7,1	1 054	+2,6	42,0	1,2	1,0
366 016	Euskirchen, Stadt	13	+18,2	578	+12,7	45,5	3,4	1,9
366 020	Hellenthal	24	+26,3	890	+65,7	27,3	2,4	1,9
366 024	Kall	12	+9,1	664	+71,1	23,2	2,2	1,3
366 028	Mechernich, Stadt	9	–18,2	190	–25,2	.	.	.
366 032	Nettersheim	12	+20,0	620	+4,6	71,6	5,2	3,4
366 036	Schleiden, Stadt	18	+5,9	1 106	+4,7	33,6	3,2	3,9
366 040	Weilerswist	2	+100,0	28	+55,6	.	.	.
366 044	Zülpich, Stadt	6	+20,0	132	–5,7	50,5	5,6	2,9

Anmerkungen Seite 9

Noch: 2.1 Kapazität und Leistung der Beherbergungsstätten nach Verwaltungsbezirken

September 2014

Amtliche Schlüsselnummer	Verwaltungsbezirk	Ankünfte				Übernachtungen			
		aller Gäste	Veränderung ¹⁾	ausländischer Gäste	Veränderung ¹⁾	aller Gäste	Veränderung ¹⁾	ausländischer Gäste	Veränderung ¹⁾
	Noch: Kreis Wesel								
170 024	Moers, Stadt	5 772	+3,9	1 088	+13,6	9 523	-3,8	1 982	+7,4
170 028	Neukirchen-Vluyn, Stadt	1 435	-16,7	65	-40,9	2 449	-1,4	145	-40,6
170 032	Rheinberg, Stadt	812	+0,6	118	+11,3	1 574	-8,3	218	+6,3
170 036	Schermbeck	3 526	-3,6	576	+8,5	6 058	+5,3	993	+18,2
170 040	Sonsbeck	1 372	+24,4	94	-	4 237	+46,7	257	+20,7
170 044	Voerde (Niederrhein), Stadt
170 048	Wesel, Stadt	9 804	+8,9	1 546	+8,6	16 239	+6,4	3 076	+6,3
170 052	Xanten, Stadt	6 818	+1,4	690	+16,4	13 497	+7,6	1 253	+24,7
100 000	Reg.-Bez. Düsseldorf	615 654	+3,0	153 532	-5,0	1137 369	+2,3	285 953	-5,2
	Kreisfreie Städte								
314 000	Bonn	77 795	+4,8	15 167	+6,9	149 432	+7,3	35 196	+6,7
315 000	Köln	298 158	+11,4	100 109	+6,2	528 048	+14,8	192 441	+8,7
316 000	Leverkusen	12 001	+0,9	3 781	-10,9	21 823	-2,2	7 087	-16,0
	Städteregion Aachen	78 055	+16,7	19 481	-3,2	163 791	+18,5	41 004	+6,6
334 002	Aachen, kreisfreie Stadt	51 519	+19,0	12 375	-8,2	102 826	+19,6	25 781	+2,8
334 004	Alsdorf, Stadt	587	+18,6	124	+19,2	1 285	+22,5	240	+34,1
334 008	Baesweiler, Stadt	709	+14,5	110	-	1 229	-6,9	237	+15,0
334 012	Eschweiler, Stadt	1 923	+9,4	133	-20,4	3 718	+9,5	533	-7,5
334 016	Herzogenrath, Stadt	1 109	+14,4	33	-51,5	2 481	+28,5	224	+75,0
334 020	Monschau, Stadt	8 754	+8,9	3 101	-0,2	17 377	+21,7	5 224	+8,7
334 024	Roetgen	1 048	+3,8	161	+36,4	1 976	+8,0	307	-30,1
334 028	Simmerath	7 135	+11,9	2 542	+14,2	22 064	+13,3	6 574	+15,5
334 032	Stolberg (Rhld.), Stadt	2 472	+30,0	450	+9,8	5 049	+33,7	979	+44,4
334 036	Würselen, Stadt	2 799	+15,2	452	+31,0	5 786	+10,5	905	+34,3
358 000	Kreis Düren	18 250	+17,7	3 125	+10,8	46 410	+21,8	11 845	+9,7
358 004	Aldenhoven
358 008	Düren, Stadt	4 173	+17,2	816	+9,4	7 205	+23,5	1 571	+40,5
358 012	Heimbach, Stadt	3 571	+20,3	942	+16,7	15 269	+18,7	7 358	+10,6
358 016	Hürtgenwald	1 865	-3,9	393	-7,5	4 924	+2,0	870	-10,7
358 020	Inden
358 024	Jülich, Stadt	2 330	+8,1	279	-8,2	5 578	+46,1	504	-42,5
358 028	Kreuzau	768	+55,5	12	-89,7	1 574	+52,1	30	-85,6
358 032	Langerwehe	-	-	-	-	-	-	-	-
358 036	Linnich, Stadt	286	+140,3	13	+18,2	472	+92,7	20	+17,6
358 040	Merzenich
358 044	Nideggen, Stadt	4 253	+28,1	617	+72,3	9 707	+25,8	1 383	+54,7
358 048	Niederzier	434	+15,7	31	+3,3	656	+10,4	53	+35,9
358 052	Nörvenich
358 056	Titz	-	-	-	-	-	-	-	-
358 060	Vettweiß	-	-	-	-	-	-	-	-
362 000	Rhein-Erft-Kreis	41 722	+7,0	9 462	+2,8	110 514	+10,9	22 392	+12,6
362 004	Bedburg, Stadt	929	-12,5	84	+2,4	1 467	-10,1	180	-10,9
362 008	Bergheim, Stadt	1 754	+13,3	547	+14,7	5 887	+47,9	3 021	+65,4
362 012	Brühl, Stadt	16 445	+15,2	3 683	-5,2	39 444	+12,7	5 723	+7,1
362 016	Elsdorf, Stadt	362	+9,7	-	-100,0	807	+29,7	-	-100,0
362 020	Erfstadt, Stadt	1 735	-3,2	13	-81,2	2 856	-1,2	14	-84,1
362 024	Frechen, Stadt	5 373	-9,7	1 755	-3,9	10 250	-7,5	2 904	-17,9
362 028	Hürth, Stadt	5 225	-12,5	1 471	+0,1	28 852	+10,0	7 037	+10,8
362 032	Kerpen, Stadt	4 156	+22,4	1 162	+37,2	9 657	+9,0	2 110	+38,0
362 036	Pulheim, Stadt	2 961	+5,1	350	-10,3	6 050	+12,1	681	-3,4
362 040	Wesseling, Stadt	2 782	+50,3	397	+159,5	5 244	+30,7	722	+151,6
366 000	Kreis Euskirchen	37 914	+26,6	9 807	+121,8	89 954	+1,0	13 598	-30,9
366 004	Bad Münstereifel, Stadt	5 182	-0,2	262	-35,1	11 139	+0,7	439	-23,7
366 008	Blankenheim	6 165	+33,0	425	+25,7	14 907	+24,9	750	-3,7
366 012	Dahlem	11 196	+165,7	7 629	+291,6	13 542	-27,7	7 949	-37,5
366 016	Euskirchen, Stadt	2 353	-19,2	154	-41,0	7 887	+24,0	289	-40,0
366 020	Hellenthal	3 087	+12,4	336	+20,0	7 510	+10,9	637	+21,1
366 024	Kall	2 085	+6,4	57	+18,8	4 628	+13,5	73	+4,3
366 028	Mechemich, Stadt
366 032	Nettersheim	2 569	+13,0	23	+64,3	13 462	+9,7	78	+73,3
366 036	Schleiden, Stadt	3 945	-11,9	786	-20,5	12 551	-6,7	3 085	-23,2
366 040	Weilerswist
366 044	Zülpich, Stadt	375	+1,6	18	-18,2	2 083	+16,5	52	-11,9

Anmerkungen Seite 9

Noch: 2.1 Kapazität und Leistung der Beherbergungsstätten nach Verwaltungsbezirken

September 2014

Amtliche Schlüsselnummer	Verwaltungsbezirk	Betriebe		Betten			Mittlere Aufenthaltsdauer ³⁾	
		geöffnete	Veränderung ¹⁾	angebotene	Veränderung ¹⁾	mittlere Auslastung ²⁾	aller Gäste	ausländischer Gäste
370 000	Kreis Heinsberg	61	+5,2	1 650	+3,3	38,1	2,2	2,4
370 004	Erkelenz, Stadt	9	–	249	–7,4	33,7	2,5	2,9
370 008	Gangelt	3	+50,0	49	+58,1	.	.	.
370 012	Geilenkirchen, Stadt	5	–	175	–7,4	34,0	2,5	3,2
370 016	Heinsberg, Stadt	4	+33,3	95	+4,4	31,6	1,3	1,2
370 020	Hückelhoven, Stadt	7	+16,7	188	+11,2	31,9	1,7	1,7
370 024	Selfkant	2	–	11	–8,3	.	.	.
370 028	Übach-Palenberg, Stadt	3	–	115	–	34,4	3,2	–
370 032	Waldfeucht	2	–	42	+5,0	.	.	.
370 036	Wassenberg, Stadt	13	–	234	–2,1	21,9	1,8	1,9
370 040	Wegberg, Stadt	13	–	492	+11,3	55,9	2,7	3,0
374 000	Oberbergischer Kreis	110	+4,8	5 865	+1,2	49,6	2,9	2,5
374 004	Bergneustadt, Stadt	7	+40,0	552	+52,9	47,7	2,9	2,5
374 008	Engelskirchen	7	–	407	–	76,3	6,4	1,2
374 012	Gummersbach, Stadt	16	–5,9	875	–1,6	39,2	2,1	2,8
374 016	Hückeswagen, Stadt	6	–	203	–0,5	31,0	1,8	2,1
374 020	Lindlar	15	+15,4	453	–1,3	52,6	2,7	4,8
374 024	Marienheide	3	–25,0	213	–24,2	30,4	2,0	2,2
374 028	Morsbach	3	–	238	–	.	.	.
374 032	Nümbrecht	10	–9,1	913	–10,8	54,5	3,7	2,8
374 036	Radevormwald, Stadt	9	–	607	–0,3	56,9	2,7	1,3
374 040	Reichshof	10	+25,0	430	+3,4	64,5	11,2	2,4
374 044	Waldbrohl, Stadt	4	–20,0	189	–4,1	.	.	.
374 048	Wiehl, Stadt	10	–	451	+1,8	38,2	2,0	2,0
374 052	Wipperfürth, Stadt	10	+42,9	334	+23,2	47,7	2,0	2,5
378 000	Rhein.-Berg. Kreis	85	+7,6	3 620	+3,3	42,3	2,3	2,0
378 004	Bergisch Gladbach, Stadt	20	–4,8	1 123	–3,9	37,1	2,1	1,7
378 008	Burscheid, Stadt	5	–	189	+1,6	34,1	1,6	2,1
378 012	Kürten	10	+25,0	218	+14,7	34,4	2,2	1,7
378 016	Leichlingen (Rhld.), Stadt	12	+20,0	563	+17,8	61,2	7,1	19,9
378 020	Odenthal	6	–	225	–0,4	44,6	1,7	1,3
378 024	Overath, Stadt	12	–	369	–2,6	31,9	2,2	2,6
378 028	Rösrath, Stadt	6	+100,0	291	+20,7	47,8	1,8	1,7
378 032	Wermelskirchen, Stadt	14	–	642	+0,6	42,5	1,9	1,9
382 000	Rhein-Sieg-Kreis	171	–3,4	10 198	–1,0	45,6	2,1	2,2
382 004	Alfter	5	–	190	–0,5	57,0	2,8	2,6
382 008	Bad Honnef, Stadt	16	–	1 286	+0,7	51,0	2,0	3,0
382 012	Bornheim, Stadt	16	–5,9	633	–1,7	41,5	3,1	5,2
382 016	Eitorf	5	–	297	–	55,1	1,7	1,9
382 020	Hennef (Sieg), Stadt	15	–6,3	1 116	+0,4	55,3	3,9	2,6
382 024	Königswinter, Stadt	25	–7,4	1 865	–10,2	53,6	2,1	2,0
382 028	Lohmar, Stadt	9	–10,0	220	–10,2	34,4	1,6	1,7
382 032	Meckenheim, Stadt	4	–20,0	202	–9,4	43,3	1,9	2,0
382 036	Much	7	–	392	–4,6	32,9	1,6	1,6
382 040	Neunkirchen-Seelscheid	3	–	24	+4,3	.	.	.
382 044	Niederkassel, Stadt	6	–	211	+1,0	48,5	1,7	2,4
382 048	Rheinbach, Stadt	8	–	331	+1,8	50,8	1,8	1,9
382 052	Ruppichterath	3	–	103	+3,0	.	.	.
382 056	Sankt Augustin, Stadt	5	–	339	+31,4	32,0	1,8	1,9
382 060	Siegburg, Stadt	15	+7,1	755	+6,6	37,3	1,8	2,5
382 064	Swisttal	5	–	814	–2,2	20,6	2,6	1,0
382 068	Troisdorf, Stadt	9	–	721	+6,7	60,6	1,9	1,8
382 072	Wachtberg	5	–	312	–	28,8	2,1	2,6
382 076	Windeck	10	–9,1	387	+0,3	39,8	2,2	2,7
300 000	Reg.-Bez. Köln	1 428	+5,5	91 585	+7,1	50,0	2,0	2,0
	Kreisfreie Städte							
512 000	Bottrop	14	–6,7	682	–0,9	40,7	2,1	2,6
513 000	Gelsenkirchen	21	+5,0	2 027	+2,1	48,8	2,8	1,9
515 000	Münster	79	–3,7	8 009	–1,0	51,6	2,1	2,2

Anmerkungen Seite 9

Noch: 2.1 Kapazität und Leistung der Beherbergungsstätten nach Verwaltungsbezirken

September 2014

Amtliche Schlüssel- nummer	Verwaltungsbezirk	Ankünfte				Übernachtungen			
		aller Gäste	Verände- rung ¹⁾	ausländischer Gäste	Verände- rung ¹⁾	aller Gäste	Verände- rung ¹⁾	ausländischer Gäste	Verände- rung ¹⁾
370 000	Kreis Heinsberg	10 090	+5,4	1 573	+16,5	22 630	+15,3	3 720	-1,0
370 004	Erkelenz, Stadt	1 021	-24,6	226	+28,4	2 520	-26,2	651	+24,2
370 008	Gangelt
370 012	Geilenkirchen, Stadt	726	+21,6	173	-28,5	1 785	+22,8	558	-15,3
370 016	Heinsberg, Stadt	1 105	+112,1	319	+369,1	1 445	+49,6	369	+186,0
370 020	Hückelhoven, Stadt	1 240	-12,0	132	-45,7	2 118	-19,9	229	-72,5
370 024	Selfkant
370 028	Übach-Palenberg, Stadt	373	-11,2	-	-	1 187	-5,3	-	-
370 032	Waldfeucht
370 036	Wassenberg, Stadt	1 128	-21,1	125	+1,6	2 005	-11,9	242	+12,6
370 040	Wegberg, Stadt	3 072	+16,3	161	-17,4	8 343	+66,2	491	-1,6
374 000	Oberbergischer Kreis	30 664	+3,9	1 718	-23,2	88 451	+5,0	4 361	-18,7
374 004	Bergneustadt, Stadt	2 745	+44,7	99	+47,8	7 894	+93,0	247	+52,5
374 008	Engelskirchen	1 446	-0,6	77	-17,2	9 316	-4,7	89	-41,8
374 012	Gummersbach, Stadt	5 136	-2,3	796	-31,0	10 823	+4,0	2 205	-19,1
374 016	Hückeswagen, Stadt	1 243	-0,7	126	+43,2	2 202	-25,9	261	+11,1
374 020	Lindlar	2 708	+19,6	52	-16,1	7 315	+29,3	247	+79,0
374 024	Marienheide	987	-40,6	117	-57,1	1 940	-42,0	262	-63,6
374 028	Morsbach
374 032	Nümbrecht	4 022	-5,3	100	-21,3	14 929	-2,5	279	+3,3
374 036	Radevormwald, Stadt	3 898	+11,4	20	-58,3	10 366	+12,4	25	-73,4
374 040	Reichshof	744	+23,0	24	+4,3	8 322	+2,6	58	-56,4
374 044	Waldbrohl, Stadt
374 048	Wiehl, Stadt	2 622	-12,0	143	-21,9	5 367	-14,7	288	-38,2
374 052	Wipperfürth, Stadt	2 388	+37,4	160	+66,7	4 775	+27,8	392	+63,3
378 000	Rhein.-Berg. Kreis	19 630	+2,3	2 795	+9,0	45 976	+3,4	5 529	-0,3
378 004	Bergisch Gladbach, Stadt	5 994	-19,0	1 436	+13,2	12 512	-12,8	2 463	+3,6
378 008	Burscheid, Stadt	1 233	+31,0	281	-6,6	1 934	+23,1	584	-24,8
378 012	Kürten	1 034	+29,9	75	+82,9	2 267	+23,5	127	-14,2
378 016	Leichlingen (Rhld.), Stadt	1 468	+87,7	17	+13,3	10 369	+11,1	339	+11,1
378 020	Odenthal	1 721	+7,4	123	+21,8	3 008	+5,4	162	-17,8
378 024	Overath, Stadt	1 616	+9,9	339	-7,6	3 528	+22,1	868	+2,4
378 028	Rösrath, Stadt	2 317	+23,5	159	+43,2	4 177	+18,3	276	+21,1
378 032	Wermelskirchen, Stadt	4 247	-1,7	365	+1,4	8 181	+0,8	710	+6,6
382 000	Rhein-Sieg-Kreis	65 573	+3,7	8 445	+16,8	140 882	+3,9	18 384	+8,8
382 004	Alfter	1 141	-20,6	44	+4,8	3 248	+7,3	113	-13,7
382 008	Bad Honnef, Stadt	10 383	+4,9	519	+13,8	20 287	+5,3	1 569	+1,8
382 012	Bornheim, Stadt	2 533	+20,8	387	+59,9	7 886	+8,8	2 029	+22,2
382 016	Eitorf	2 967	+18,4	123	+36,7	4 928	+10,8	228	+42,5
382 020	Hennef (Sieg), Stadt	4 750	-8,8	328	-17,0	18 518	-4,6	862	+2,5
382 024	Königswinter, Stadt	14 272	+4,0	2 787	+7,3	30 173	+10,8	5 467	+45,0
382 028	Lohmar, Stadt	1 634	-8,6	183	-5,7	2 619	-12,2	320	-5,6
382 032	Meckenheim, Stadt	1 379	-3,7	222	+5,7	2 626	+5,3	454	+25,1
382 036	Much	2 344	+34,9	248	+62,1	3 864	+4,4	394	+9,7
382 040	Neunkirchen-Seelscheid
382 044	Niederkassel, Stadt	1 777	+6,3	351	+25,4	3 072	+0,5	844	+34,4
382 048	Rheinbach, Stadt	2 881	+2,1	425	-15,3	5 048	-5,5	794	-14,8
382 052	Ruppichteroth
382 056	Sankt Augustin, Stadt	1 781	+8,5	149	-29,4	3 254	+16,3	277	-42,4
382 060	Siegburg, Stadt	4 766	+0,3	805	-25,8	8 446	-3,9	1 992	-21,9
382 064	Swisttal	1 942	+31,2	464	+163,6	5 029	+3,6	464	+3,6
382 068	Troisdorf, Stadt	6 782	+2,4	1 286	-9,8	13 102	+12,6	2 266	-4,1
382 072	Wachtberg	1 296	-16,9	105	-13,2	2 693	-3,4	275	+5,0
382 076	Windeck	2 068	+8,4	6	-81,8	4 617	-3,5	16	-71,4
300 000	Reg.-Bez. Köln	689 852	+10,1	175 463	+7,9	1407 911	+10,8	355 557	+4,9
	Kreisfreie Städte								
512 000	Bottrop	3 891	+3,0	683	-12,8	8 322	+10,1	1 747	+2,9
513 000	Gelsenkirchen	10 709	-16,3	1 561	-34,9	29 771	+0,8	2 910	-28,7
515 000	Münster	62 958	+4,8	5 599	-5,1	129 108	+0,7	12 103	-4,8

Anmerkungen Seite 9

Noch: 2.1 Kapazität und Leistung der Beherbergungsstätten nach Verwaltungsbezirken

September 2014

Amtliche Schlüsselnummer	Verwaltungsbezirk	Betriebe		Betten			Mittlere Aufenthaltsdauer ³⁾	
		geöffnete	Veränderung ¹⁾	angebotene	Veränderung ¹⁾	mittlere Auslastung ²⁾	aller Gäste	ausländischer Gäste
554 000	Kreis Borken	133	+0,8	5 328	+0,8	35,2	1,8	1,9
554 004	Ahaus, Stadt	11	+10,0	530	+7,1	38,3	1,7	1,8
554 008	Bocholt, Stadt	17	–	537	+1,1	32,7	1,6	1,8
554 012	Borken, Stadt	15	–	677	–7,9	40,6	2,2	2,4
554 016	Gescher, Stadt	4	–	133	+209,3	32,8	1,6	1,5
554 020	Gronau (Westf.), Stadt	19	+5,6	756	–3,8	36,7	1,7	1,7
554 024	Heek	2	–	178	–0,6	.	.	.
554 028	Heiden	3	–	121	–	41,7	3,0	2,6
554 032	Isselburg, Stadt	5	–	138	–	35,9	1,5	1,6
554 036	Legden	8	+14,3	628	+3,0	35,8	1,9	1,7
554 040	Raesfeld	6	–	205	+4,1	24,1	1,6	1,7
554 044	Reken	11	–	324	+2,5	40,1	1,8	2,2
554 048	Rhede, Stadt	5	–	82	+13,9	.	.	.
554 052	Schöppingen	7	+16,7	164	+10,8	20,8	2,7	5,3
554 056	Stadtlohn, Stadt	4	–20,0	93	–26,8	35,5	1,4	1,3
554 060	Südlohn	3	–	154	–1,9	41,8	2,1	1,6
554 064	Velen, Stadt	6	–14,3	390	–2,3	32,7	1,7	2,3
554 068	Vreden, Stadt	7	–12,5	218	–6,0	38,8	1,7	1,7
558 000	Kreis Coesfeld	81	–1,2	3 798	–0,1	49,5	3,5	1,8
558 004	Ascheberg	7	–	361	+3,4	39,7	1,8	1,8
558 008	Billerbeck, Stadt	6	–	405	+0,2	38,7	2,6	2,2
558 012	Coesfeld, Stadt	12	–	389	–1,3	38,3	1,6	1,8
558 016	Dülmen, Stadt	12	–14,3	401	–13,4	32,5	1,9	1,6
558 020	Havixbeck	8	+14,3	221	+5,7	19,6	2,5	3,6
558 024	Lüdinghausen, Stadt	9	–	176	–	33,1	1,8	2,0
558 028	Nordkirchen	4	–	1 037	+3,5	.	.	.
558 032	Nottuln	8	–	401	+0,5	34,1	1,7	1,2
558 036	Olfen, Stadt	4	–	47	–	25,8	1,2	1,5
558 040	Rosendahl	2	–	83	–	.	.	.
558 044	Senden	9	–	277	–	31,2	2,0	2,0
562 000	Kreis Recklinghausen	104	–	4 846	+2,2	42,9	1,8	2,2
562 004	Castrop-Rauxel, Stadt	9	–	508	+0,6	41,2	1,7	2,3
562 008	Datteln, Stadt	12	–	370	+4,8	45,2	2,2	2,4
562 012	Dorsten, Stadt	22	–	619	–2,7	31,9	2,3	3,9
562 014	Gladbeck, Stadt	6	–	451	–7,2	51,0	1,6	1,6
562 016	Haltern am See, Stadt	23	–	1 008	+6,7	47,7	1,7	2,0
562 020	Herten, Stadt	5	–	263	+25,2	43,9	1,8	2,2
562 024	Marl, Stadt	10	–	472	–	38,4	1,7	2,0
562 028	Oer-Erkenschwick, Stadt	5	–	480	+4,1	36,5	2,1	3,3
562 032	Recklinghausen, Stadt	9	+12,5	589	+2,4	48,7	1,7	2,3
562 036	Waltrop, Stadt	3	–25,0	86	–14,0	41,2	1,6	2,1
566 000	Kreis Steinfurt	171	–1,2	5 222	–1,8	39,2	2,2	2,3
566 004	Altenberge	3	–25,0	192	–5,4	34,6	1,3	2,0
566 008	Emsdetten, Stadt	11	–	419	+0,7	29,1	1,9	3,2
566 012	Greven, Stadt	12	–	360	–3,2	35,7	1,5	1,2
566 016	Hörstel, Stadt	14	–	332	–8,8	34,7	2,5	2,5
566 020	Hopsten	1	–50,0	10	–71,4	.	.	.
566 024	Horstmar, Stadt	3	–	55	–9,8	47,7	2,6	1,2
566 028	Ibbenbüren, Stadt	14	–	437	–2,2	37,2	1,7	1,7
566 032	Ladbergen	7	–	160	–3,0	49,2	1,5	1,2
566 036	Laer	3	–	76	–	.	.	.
566 040	Lengerich, Stadt	7	–	131	–3,7	29,5	2,3	3,3
566 044	Lienen	7	–12,5	127	–8,6	42,8	4,0	7,4
566 048	Lotte	1	–	14	–	.	.	.
566 052	Metelen	3	–	87	–	45,0	2,5	–
566 056	Mettingen	8	–	216	–0,5	66,7	6,2	2,3
566 060	Neuenkirchen	3	–	98	–5,8	46,7	3,0	13,7
566 064	Nordwalde	4	–	185	+4,5	40,1	2,0	1,0
566 068	Ochtrup, Stadt	5	–	103	–2,8	36,5	1,6	1,4
566 072	Recke	5	–	139	+3,7	40,9	2,6	1,7
566 076	Rheine, Stadt	18	–	613	–0,3	35,8	1,8	2,2
566 080	Saerbeck	6	–	226	–1,3	36,3	2,1	1,3
566 084	Steinfurt, Stadt	8	–	226	–	36,6	2,0	3,9
566 088	Tecklenburg, Stadt	19	+5,6	769	+4,6	50,9	2,8	2,7
566 092	Westerkappeln	3	–	49	–	52,8	2,3	3,4
566 096	Wettingen	6	–	198	–7,0	13,0	3,1	2,1

Anmerkungen Seite 9

Noch: 2.1 Kapazität und Leistung der Beherbergungsstätten nach Verwaltungsbezirken

September 2014

Amtliche Schlüssel- nummer	Verwaltungsbezirk	Ankünfte				Übernachtungen			
		aller Gäste	Verände- rung ¹⁾	ausländischer Gäste	Verände- rung ¹⁾	aller Gäste	Verände- rung ¹⁾	ausländischer Gäste	Verände- rung ¹⁾
554 000	Kreis Borken	31 568	+2,4	3 029	+20,7	57 327	+2,1	5 609	+5,0
554 004	Ahaus, Stadt	3 478	+7,4	572	-6,5	6 086	-5,0	1 021	-20,7
554 008	Bocholt, Stadt	3 199	+0,1	292	+100,0	5 276	+0,6	522	+78,8
554 012	Borken, Stadt	3 895	-11,4	264	+97,0	8 378	+0,3	639	+50,7
554 016	Gescher, Stadt	844	+183,2	35	+218,2	1 316	+211,8	52	+160,0
554 020	Gronau (Westf.), Stadt	5 024	+18,1	697	+24,2	8 600	+5,7	1 163	-10,7
554 024	Heek
554 028	Heiden	499	-9,8	15	-25,0	1 512	+0,9	39	+56,0
554 032	Isselburg, Stadt	1 010	-13,5	273	+46,8	1 487	-12,0	446	+39,8
554 036	Legden	3 484	-10,9	151	+7,1	6 741	-1,8	261	+10,6
554 040	Raesfeld	930	+3,2	43	+95,5	1 484	-6,1	74	+42,3
554 044	Reken	2 367	+20,5	71	-5,3	4 296	+18,1	157	+22,7
554 048	Rhede, Stadt
554 052	Schöppingen	380	+12,4	39	-20,4	1 023	-22,7	206	-9,6
554 056	Stadtlohn, Stadt	688	-17,0	61	+8,9	990	-23,1	77	-6,1
554 060	Südlohn	935	-13,5	103	-10,4	1 931	+11,3	160	+9,6
554 064	Velen, Stadt	2 193	+23,2	184	+127,2	3 830	+8,5	424	+139,5
554 068	Vreden, Stadt	1 508	+21,4	135	-30,8	2 590	+36,2	236	-35,3
558 000	Kreis Coesfeld	16 453	-5,5	1 016	-12,8	57 016	+5,0	1 813	-26,5
558 004	Ascheberg	2 367	-11,1	159	-30,3	4 296	-2,8	282	-30,9
558 008	Billerbeck, Stadt	1 806	-20,5	160	-23,4	4 707	-15,9	348	-53,8
558 012	Coesfeld, Stadt	2 870	-1,3	102	-35,4	4 597	+2,3	182	-38,7
558 016	Dülmen, Stadt	2 154	-5,6	229	+12,8	4 007	+2,0	360	-13,3
558 020	Havixbeck	527	-14,6	27	-43,8	1 301	-6,6	97	+38,6
558 024	Lüdinghausen, Stadt	1 062	+21,1	28	-54,8	1 945	+47,9	57	-44,1
558 028	Nordkirchen
558 032	Nottuln	2 405	-	110	+37,5	4 106	-2,1	130	-4,4
558 036	Olfen, Stadt	309	+0,7	13	+333,3	368	-3,7	19	x
558 040	Rosendahl
558 044	Senden	1 443	-13,9	153	-1,9	2 822	-8,9	303	+14,8
562 000	Kreis Recklinghausen	35 852	+13,4	4 360	+14,0	64 993	+8,0	9 549	+23,7
562 004	Castrop-Rauxel, Stadt	3 657	+21,8	414	-5,3	6 282	+17,6	958	+14,6
562 008	Datteln, Stadt	2 666	+6,9	59	-34,4	5 771	+5,7	140	-27,5
562 012	Dorsten, Stadt	2 979	+2,6	350	-3,6	6 897	+12,9	1 348	+7,3
562 014	Gladbeck, Stadt	4 380	+3,6	1 159	+29,1	7 019	+9,9	1 842	+30,7
562 016	Haltern am See, Stadt	8 896	+28,8	262	+24,8	15 146	+8,4	520	+25,3
562 020	Herten, Stadt	1 955	-5,5	258	+9,8	3 467	-13,7	573	+1,1
562 024	Marl, Stadt	3 121	+3,7	611	-8,5	5 441	-7,7	1 218	+1,9
562 028	Oer-Erkenschwick, Stadt	2 562	+13,0	114	+418,2	5 293	+10,3	381	x
562 032	Recklinghausen, Stadt	4 965	+21,5	1 055	+29,0	8 614	+22,4	2 406	+46,2
562 036	Waltrop, Stadt	671	+4,0	78	-6,0	1 063	-7,9	163	-4,7
566 000	Kreis Steinfurt	32 357	+0,2	3 934	+6,0	69 751	-1,5	9 221	+22,1
566 004	Altenberge	1 522	-3,1	137	-5,5	1 994	+1,5	269	-2,5
566 008	Emsdetten, Stadt	1 925	-7,0	175	-17,1	3 662	-7,8	554	+25,6
566 012	Greven, Stadt	4 202	+22,4	702	+40,7	6 127	-11,2	819	+9,9
566 016	Hörstel, Stadt	2 315	-15,3	271	-29,2	5 730	-11,6	676	-19,1
566 020	Hopsten
566 024	Horstmar, Stadt	305	-7,0	6	+50,0	787	-0,9	7	+40,0
566 028	Ibbenbüren, Stadt	2 953	+4,0	367	-3,7	4 991	-6,1	612	-6,6
566 032	Ladbergen	1 541	+3,6	338	+4,3	2 340	-4,5	418	-3,2
566 036	Laer
566 040	Lengerich, Stadt	727	-29,0	88	-9,3	1 679	-6,8	286	+37,5
566 044	Lienen	496	+4,4	141	+34,3	1 963	+13,4	1 047	+46,2
566 048	Lotte
566 052	Metelen	473	-3,1	-	-	1 174	+28,2	-	-
566 056	Mettingen	749	-4,6	123	+44,7	4 667	+0,2	289	+23,0
566 060	Neuenkirchen	453	+1,3	38	+90,0	1 374	+41,2	520	x
566 064	Nordwalde	1 111	+0,5	17	x	2 226	+4,4	17	x
566 068	Ochtrup, Stadt	690	+10,0	85	-13,3	1 127	+18,5	122	+2,5
566 072	Recke	646	+43,6	62	+10,7	1 706	+47,2	105	-11,8
566 076	Rheine, Stadt	3 726	-3,9	367	+15,0	6 585	+0,5	814	+33,2
566 080	Saerbeck	1 194	-19,5	106	+23,3	2 462	-16,8	135	+37,8
566 084	Steinfurt, Stadt	1 265	-5,0	74	+15,6	2 483	+8,2	292	+133,6
566 088	Tecklenburg, Stadt	4 807	+3,1	699	-4,8	13 441	-3,9	1 879	+11,4
566 092	Westerkappeln	341	+30,7	46	+27,8	776	+11,3	155	+260,5
566 096	Wettingen	498	+40,7	52	+300,0	1 524	+60,9	111	+164,3

Anmerkungen Seite 9

Noch: 2.1 Kapazität und Leistung der Beherbergungsstätten nach Verwaltungsbezirken

September 2014

Amtliche Schlüsselnummer	Verwaltungsbezirk	Betriebe		Betten			Mittlere Aufenthaltsdauer ³⁾	
		geöffnete	Veränderung ¹⁾	angebotene	Veränderung ¹⁾	mittlere Auslastung ²⁾	aller Gäste	ausländischer Gäste
570 000	Kreis Warendorf	90	+2,3	3 049	+2,8	41,4	2,5	3,0
570 004	Ahlen, Stadt	8	+14,3	287	+21,1	32,9	1,9	2,1
570 008	Beckum, Stadt	8	–	245	+2,9	29,3	2,0	2,9
570 012	Beelen	3	–	37	–9,8	30,4	2,2	3,2
570 016	Drensteinfurt, Stadt	5	–	101	–	29,1	1,5	1,9
570 020	Ennigerloh, Stadt	5	–	121	+6,1	31,4	2,4	2,5
570 024	Everswinkel	6	–	157	–2,5	20,3	2,4	6,4
570 028	Oelde, Stadt	10	–	384	+1,1	32,6	2,0	2,5
570 032	Ostbevern	6	–	311	–	48,7	2,3	1,7
570 036	Sassenberg, Stadt	6	–	89	–	38,5	4,1	5,8
570 040	Sendenhorst, Stadt	7	+16,7	244	+10,9	57,5	3,8	2,1
570 044	Telgte, Stadt	7	–	324	+0,6	72,6	3,3	2,2
570 048	Wadersloh	5	–	110	+2,8	31,2	2,7	14,3
570 052	Warendorf, Stadt	14	–	639	–1,1	41,5	2,3	2,0
500 000	Reg.-Bez. Münster	693	–0,4	32 961	+0,2	44,1	2,2	2,2
711 000	Kreisfreie Stadt Bielefeld	60	+1,7	3 865	–1,4	48,6	1,8	2,1
754 000	Kreis Gütersloh	109	–2,7	4 543	+2,6	37,3	1,9	2,6
754 004	Borgholzhausen, Stadt	3	–	99	+37,5	.	.	.
754 008	Gütersloh, Stadt	24	–	1 183	–0,6	37,9	1,9	2,4
754 012	Halle (Westf.), Stadt	8	–	481	–	44,8	2,0	2,5
754 016	Harsewinkel, Stadt	8	–20,0	506	+4,5	38,9	1,8	2,0
754 020	Herzebrock-Clarholz	3	–	110	+12,2	22,1	2,1	2,7
754 024	Langenberg	2	–	41	+2,5	.	.	.
754 028	Rheda-Wiedenbrück, Stadt	15	–6,3	600	+1,9	35,5	1,6	1,5
754 032	Rietberg, Stadt	6	–	246	–	51,7	1,9	1,5
754 036	Schloß Holte-Stukenbrock, Stadt	14	–	395	+9,7	35,0	2,0	3,0
754 040	Steinhagen	4	–	128	–	41,3	2,2	3,2
754 044	Verl, Stadt	8	–	210	+3,4	48,9	3,1	8,8
754 048	Versmold, Stadt	8	–	337	+0,3	21,3	2,1	3,8
754 052	Werther (Westf.), Stadt	6	–	207	+2,0	40,9	1,9	1,8
758 000	Kreis Herford	55	–8,3	2 551	–7,9	45,3	3,4	2,4
758 004	Bünde, Stadt	7	–	219	+0,9	53,9	2,5	2,0
758 008	Enger, Stadt	–	–100,0	–	–100,0	–	–	–
758 012	Herford, Stadt	10	–16,7	382	–18,6	33,5	2,0	2,1
758 016	Hiddenhausen	5	–	227	+0,9	30,5	1,8	1,7
758 020	Kirchlengern	1	–	17	–	.	.	.
758 024	Löhne, Stadt	7	–22,2	387	–22,1	81,1	14,6	3,3
758 028	Rödinghausen	6	–	292	–	40,5	2,3	11,3
758 032	Spenge, Stadt	2	–	76	–11,6	.	.	.
758 036	Vlotho, Stadt	17	–	951	+0,3	40,9	3,8	2,5
762 000	Kreis Höxter	135	–3,6	6 125	–3,0	49,0	3,6	2,5
762 004	Bad Driburg, Stadt	39	–	2 736	+0,4	65,3	6,8	2,2
762 008	Beverungen, Stadt	16	–15,8	454	–14,3	49,8	2,2	2,2
762 012	Borgentreich, Stadt	1	–	24	–	.	.	.
762 016	Brakel, Stadt	13	–7,1	464	–17,1	26,0	2,4	2,0
762 020	Höxter, Stadt	23	–	801	–1,8	41,5	2,1	2,1
762 024	Marienmünster, Stadt	9	–10,0	207	–10,8	21,9	3,4	6,0
762 028	Nieheim, Stadt	11	–8,3	576	–4,3	28,4	2,6	3,6
762 032	Steinheim, Stadt	3	–	93	+12,0	.	.	.
762 036	Warburg, Stadt	17	+6,3	561	+4,7	40,0	2,0	1,6
762 040	Willebadessen, Stadt	3	–	209	–	34,0	2,5	3,5
766 000	Kreis Lippe	215	–3,6	9 874	–3,6	47,8	3,5	2,4
766 004	Augustdorf	3	–	92	–	.	.	.
766 008	Bad Salzuflen, Stadt	60	–1,6	3 937	+4,7	60,0	4,9	1,8
766 012	Barntrop, Stadt	2	–	10	–	.	.	.
766 016	Blomberg, Stadt	6	–	371	–2,6	27,0	1,9	2,5
766 020	Detmold, Stadt	25	–	810	–1,0	43,8	1,8	1,9
766 024	Dörentrup	8	–	233	+7,9	27,6	2,8	2,6
766 028	Extertal	8	–11,1	368	–48,8	38,8	3,9	3,8
766 032	Horn-Bad Meinberg, Stadt	40	–7,0	2 294	–5,2	49,3	3,6	2,4

Anmerkungen Seite 9

Noch: 2.1 Kapazität und Leistung der Beherbergungsstätten nach Verwaltungsbezirken

September 2014

Amtliche Schlüsselnummer	Verwaltungsbezirk	Ankünfte				Übernachtungen			
		aller Gäste	Veränderung ¹⁾	ausländischer Gäste	Veränderung ¹⁾	aller Gäste	Veränderung ¹⁾	ausländischer Gäste	Veränderung ¹⁾
570 000	Kreis Warendorf	16 156	-4,0	1 735	-7,4	40 553	-0,8	5 134	-3,3
570 004	Ahlen, Stadt	1 529	+19,1	190	+13,8	2 831	+7,4	398	+3,4
570 008	Beckum, Stadt	1 050	+4,8	246	+40,6	2 151	-10,7	724	+60,5
570 012	Beelen	153	-35,7	18	+12,5	337	-24,9	57	+83,9
570 016	Drensteinfurt, Stadt	582	-4,0	63	-	883	-16,5	119	+8,2
570 020	Ennigerloh, Stadt	480	-22,8	33	-23,3	1 140	-15,4	82	-
570 024	Everswinkel	401	-5,4	22	-42,1	958	-17,6	141	+22,6
570 028	Oelde, Stadt	1 921	-24,3	361	-16,0	3 756	-18,1	896	-18,2
570 032	Ostbevern	1 978	-10,0	82	-54,9	4 546	+29,7	140	-47,8
570 036	Sassenberg, Stadt	895	-15,4	222	-7,1	3 694	-5,4	1 288	-4,6
570 040	Sendenhorst, Stadt	1 112	+2,0	124	-32,6	4 211	+2,3	256	-27,5
570 044	Telgte, Stadt	2 145	+13,6	110	+86,4	7 056	+11,0	239	+60,4
570 048	Wadersloh	377	-7,4	21	+16,7	1 028	+6,6	301	+88,1
570 052	Warendorf, Stadt	3 533	+1,8	243	-6,2	7 962	-4,9	493	-35,2
500 000	Reg.-Bez. Münster	209 944	+2,1	21 917	-1,1	456 841	+2,1	48 086	+2,6
711 000	Kreisfreie Stadt Bielefeld	31 973	+4,4	4 582	+7,7	56 579	+4,2	9 676	+2,5
754 000	Kreis Gütersloh	27 214	-10,4	3 489	-36,1	52 867	-8,7	8 979	-16,5
754 004	Borgholzhausen, Stadt
754 008	Gütersloh, Stadt	7 103	-4,0	1 254	-26,5	13 465	-12,1	3 029	-29,4
754 012	Halle (Westf.), Stadt	3 229	-7,2	350	+57,0	6 467	-10,6	887	+41,9
754 016	Harsewinkel, Stadt	3 258	-6,1	458	-23,7	5 902	-9,5	900	-12,5
754 020	Herzebrock-Clarholz	342	+6,2	46	+17,9	729	+12,5	123	+64,0
754 024	Langenberg
754 028	Rheda-Wiedenbrück, Stadt	3 976	-18,7	336	-4,5	6 396	-28,5	509	-46,6
754 032	Rietberg, Stadt	1 989	-3,6	260	+7,0	3 814	+0,6	394	-6,9
754 036	Schloß Holte-Stukenbrock, Stadt	2 519	+7,8	318	+23,3	5 112	+15,0	955	+48,1
754 040	Steinhagen	736	-32,5	15	+25,0	1 584	-4,5	48	+4,3
754 044	Verl, Stadt	995	-57,9	185	-87,6	3 078	-8,0	1 624	-7,8
754 048	Versmold, Stadt	1 518	+4,3	24	-52,0	3 171	-3,5	91	-51,1
754 052	Werther (Westf.), Stadt	1 360	+7,2	227	-49,8	2 541	+18,6	398	-40,0
758 000	Kreis Herford	10 598	-6,8	1 123	-19,0	35 897	-4,3	2 702	-32,0
758 004	Bünde, Stadt	1 401	+5,4	226	+51,7	3 540	+13,0	451	+70,2
758 008	Enger, Stadt	-	-100,0	-	-	-	-100,0	-	-
758 012	Herford, Stadt	2 015	-31,2	319	-48,8	3 995	-25,2	677	-47,4
758 016	Hiddenhausen	1 153	-7,5	125	-6,7	2 078	-12,5	207	+34,4
758 020	Kirchlengern
758 024	Löhne, Stadt	644	-38,3	27	+42,1	9 420	-5,0	89	+128,2
758 028	Rödinghausen	1 553	+11,2	27	+12,5	3 552	+3,6	306	-28,8
758 032	Spence, Stadt
758 036	Vlotho, Stadt	3 366	+6,4	383	-9,9	12 766	-1,0	954	-46,4
762 000	Kreis Höxter	26 349	+9,6	1 252	-34,5	94 498	-5,5	3 126	-33,2
762 004	Bad Driburg, Stadt	7 820	+23,4	298	+152,5	53 438	-10,7	649	+136,0
762 008	Beverungen, Stadt	3 438	+25,4	111	-5,9	7 545	+13,4	242	+4,3
762 012	Borgentreich, Stadt
762 016	Brakel, Stadt	1 534	-19,7	14	-70,2	3 656	-9,2	28	-60,0
762 020	Höxter, Stadt	6 572	+12,7	335	-66,4	13 561	+11,6	707	-69,9
762 024	Marienmünster, Stadt	395	-7,9	17	-67,9	1 361	+0,6	102	-56,4
762 028	Nieheim, Stadt	1 885	+5,4	74	-70,5	4 910	-0,7	264	-60,2
762 032	Steinheim, Stadt
762 036	Warburg, Stadt	3 466	-6,1	145	+0,7	6 912	-11,3	237	-10,9
762 040	Willebadessen, Stadt	841	+2,7	226	+49,7	2 134	+3,9	783	+61,4
766 000	Kreis Lippe	42 292	+8,5	4 851	+5,9	147 943	+1,1	11 603	-1,4
766 004	Augustdorf
766 008	Bad Salzuflen, Stadt	14 850	+21,2	2 314	+7,6	72 105	+4,4	4 225	-10,9
766 012	Barntrup, Stadt
766 016	Blomberg, Stadt	1 551	+3,0	156	-17,5	3 002	+15,8	385	+11,9
766 020	Detmold, Stadt	5 929	+9,6	678	+75,2	10 799	+1,1	1 270	+42,2
766 024	Dörentrup	689	-21,1	23	-36,1	1 931	-8,0	60	-24,1
766 028	Extertal	1 236	+7,9	142	+20,3	4 869	+10,6	539	+15,7
766 032	Horn-Bad Meinberg, Stadt	9 665	-3,0	646	-19,6	34 441	-8,0	1 533	-0,1

Anmerkungen Seite 9

Noch: 2.1 Kapazität und Leistung der Beherbergungsstätten nach Verwaltungsbezirken

September 2014

Amtliche Schlüsselnummer	Verwaltungsbezirk	Betriebe		Betten			Mittlere Aufenthaltsdauer ³⁾	
		geöffnete	Veränderung ¹⁾	angebotene	Veränderung ¹⁾	mittlere Auslastung ²⁾	aller Gäste	ausländischer Gäste
	Noch: Kreis Lippe							
766 036	Kalletal	9	–	222	+9,9	12,5	2,9	2,0
766 040	Lage, Stadt	10	–	290	–0,3	47,5	2,8	2,8
766 044	Lemgo, Stadt	12	–	383	+10,7	33,8	1,9	2,4
766 048	Leopoldshöhe	4	–	68	+13,3	27,5	2,0	2,4
766 052	Lügde, Stadt	11	–	294	+2,8	21,3	1,8	2,2
766 056	Oerlinghausen, Stadt	5	–16,7	173	–37,3	53,8	2,5	3,4
766 060	Schieder-Schwalenberg, Stadt	11	–15,4	319	–10,4	23,5	2,8	3,0
766 064	Schlangen	1	–	10	–	.	.	.
770 000	Kreis Minden-Lübbecke	115	–3,4	7 122	–1,2	63,3	4,6	2,6
770 004	Bad Oeynhausen, Stadt	29	–	3 732	–0,1	77,3	8,4	5,3
770 008	Espelkamp, Stadt	6	–	186	–0,5	44,3	2,2	2,7
770 012	Hille	3	–25,0	119	–11,9	56,5	3,3	1,8
770 016	Hüllhorst	3	–	86	–19,6	.	.	.
770 020	Lübbecke, Stadt	3	–	76	–2,6	.	.	.
770 024	Minden, Stadt	16	–5,9	714	–4,8	47,1	1,6	1,4
770 028	Petershagen, Stadt	16	–	651	+1,6	47,5	3,9	2,6
770 032	Porta Westfalica, Stadt	13	–7,1	505	–2,1	35,2	1,8	2,0
770 036	Preußisch-Oldendorf, Stadt	13	–7,1	708	–0,8	64,7	6,6	13,0
770 040	Rahden, Stadt	5	–	160	–1,8	29,4	1,9	2,0
770 044	Stemwede	8	–	185	–	35,8	2,2	2,4
774 000	Kreis Paderborn	120	–	5 810	+2,5	49,7	2,8	2,6
774 004	Altenbeken	2	–	36	+5,9	.	.	.
774 008	Bad Lippspringe, Stadt	20	–	1 390	–0,5	69,8	4,8	2,5
774 012	Borchen	8	–	316	–	41,3	4,3	2,5
774 016	Büren, Stadt	14	–	542	+5,0	39,0	1,8	1,6
774 020	Delbrück, Stadt	8	–11,1	229	–14,9	33,4	1,9	1,6
774 024	Hövelhof	10	–	280	+0,7	31,8	2,6	3,3
774 028	Lichtenau, Stadt	7	–	142	–2,7	.	.	.
774 032	Paderborn, Stadt	32	+3,2	2 072	+9,6	46,4	1,9	2,3
774 036	Salzkotten, Stadt	3	–	92	–	32,4	1,8	2,2
774 040	Bad Wünnenberg, Stadt	16	–	711	–2,5	54,3	5,0	3,8
700 000	Reg.-Bez. Detmold	809	–2,9	39 890	–1,7	49,7	3,1	2,4
	Kreisfreie Städte							
911 000	Bochum	43	+4,9	4 024	+1,5	50,8	1,8	1,8
913 000	Dortmund	66	–	6 784	+0,3	48,9	1,6	1,8
914 000	Hagen	25	–	1 518	–0,5	59,0	2,4	2,0
915 000	Hamm	23	–4,2	1 144	–1,1	35,6	1,5	1,3
916 000	Herne	12	+20,0	587	+5,6	38,2	1,9	2,3
954 000	Ennepe-Ruhr-Kreis	67	+1,5	3 377	+0,6	51,0	2,7	2,3
954 004	Breckerfeld, Stadt	4	–	195	+1,0	39,7	2,3	3,0
954 008	Ennepetal, Stadt	4	–	252	–9,0	82,4	9,0	2,1
954 012	Gevelsberg, Stadt	3	–	118	–0,8	43,6	2,0	3,5
954 016	Hattingen, Stadt	19	–	1 021	–3,0	61,2	3,2	2,4
954 020	Herdecke, Stadt	5	–	403	–	36,2	2,1	2,2
954 024	Schwelm, Stadt	8	–	368	+9,9	41,9	1,8	1,4
954 028	Sprockhövel, Stadt	7	+16,7	352	+7,0	54,4	2,3	1,6
954 032	Wetter (Ruhr), Stadt	7	–	225	+11,4	32,4	1,9	2,6
954 036	Witten, Stadt	10	–	443	–0,7	44,1	2,1	3,6
958 000	Hochsauerlandkreis	487	–0,8	25 685	–0,5	40,6	2,9	2,4
958 004	Arnsberg, Stadt	25	+4,2	1 324	+3,0	44,2	2,6	1,9
958 008	Bestwig	19	–	936	+0,2	32,4	2,6	2,7
958 012	Brilon, Stadt	31	–6,1	1 387	–1,1	37,3	3,1	2,3
958 016	Eslohe (Sauerland)	24	–	975	+0,9	46,7	3,3	2,6
958 020	Hallenberg, Stadt	12	–7,7	490	+5,4	52,2	2,2	2,2
958 024	Marsberg, Stadt	13	+30,0	308	+38,7	29,3	2,4	3,7
958 028	Medebach, Stadt	25	–7,4	3 897	–0,7	46,0	4,8	5,7
958 032	Meschede, Stadt	27	–6,9	1 084	–9,4	36,9	2,1	2,8
958 036	Olsberg, Stadt	43	–2,3	1 273	–1,0	41,8	2,9	2,4
958 040	Schmallenberg, Stadt	110	–0,9	4 494	+0,3	47,8	3,8	2,8
958 044	Sundern (Sauerland), Stadt	35	–2,8	1 336	–2,2	45,8	2,4	2,2
958 048	Winterberg, Stadt	123	+1,7	8 181	–1,4	33,6	2,2	1,8

Anmerkungen Seite 9

Noch: 2.1 Kapazität und Leistung der Beherbergungsstätten nach Verwaltungsbezirken

September 2014

Amtliche Schlüssel- nummer	Verwaltungsbezirk	Ankünfte				Übernachtungen			
		aller Gäste	Verände- rung ¹⁾	ausländischer Gäste	Verände- rung ¹⁾	aller Gäste	Verände- rung ¹⁾	ausländischer Gäste	Verände- rung ¹⁾
	Noch: Kreis Lippe								
766 036	Kalletal	791	+31,0	25	+4,2	2 284	+38,9	50	-12,3
766 040	Lage, Stadt	1 482	+39,9	18	+80,0	4 136	+21,6	50	+138,1
766 044	Lemgo, Stadt	2 240	+3,7	301	-9,6	4 153	-0,1	717	-14,5
766 048	Leopoldshöhe	284	-6,6	5	-	562	-9,2	12	-14,3
766 052	Lügde, Stadt	1 091	-1,8	82	-23,4	1 914	-10,0	184	-37,0
766 056	Oerlinghausen, Stadt	1 124	-6,4	57	+159,1	2 791	-0,7	192	+84,6
766 060	Schieder-Schwalenberg, Stadt	871	-12,7	245	+27,6	2 415	-17,4	737	+32,6
766 064	Schlangen
770 000	Kreis Minden-Lübbecke	29 705	+5,2	3 182	+4,5	137 777	+3,8	8 392	+26,7
770 004	Bad Oeynhausen, Stadt	10 350	+7,2	749	+24,2	86 595	+4,4	3 935	+127,3
770 008	Espelkamp, Stadt	1 184	-10,7	145	-56,5	2 592	-5,8	398	-45,3
770 012	Hille	607	+38,0	18	-14,3	2 016	+20,9	33	+26,9
770 016	Hüllhorst
770 020	Lübbecke, Stadt
770 024	Minden, Stadt	6 300	+3,0	1 438	+17,1	10 080	-0,5	1 964	+7,3
770 028	Petershagen, Stadt	2 761	+13,3	162	-3,6	10 712	+18,9	414	-9,8
770 032	Porta Westfalica, Stadt	3 415	+7,8	318	-9,9	6 249	+0,7	639	-17,0
770 036	Preußisch-Oldendorf, Stadt	2 095	-3,6	24	-53,8	13 749	+0,2	312	-5,5
770 040	Rahden, Stadt	758	+12,5	71	+26,8	1 410	-12,9	144	+10,8
770 044	Stemwede	885	+5,2	82	+22,4	1 985	+0,8	199	+67,2
774 000	Kreis Paderborn	31 713	-1,6	3 570	-6,1	87 622	-2,9	9 160	-16,4
774 004	Altenbeken
774 008	Bad Lippspringe, Stadt	6 124	+3,3	375	-23,0	29 299	-3,6	933	-37,5
774 012	Borchen	915	-25,0	22	-33,3	3 911	-19,8	54	-80,9
774 016	Büren, Stadt	3 509	+13,7	318	+31,4	6 331	+10,3	510	+16,7
774 020	Delbrück, Stadt	1 213	-24,6	192	-17,2	2 300	-22,6	300	-18,3
774 024	Hövelhof	1 027	-24,7	145	+9,8	2 714	-35,3	473	-53,1
774 028	Lichtenau, Stadt
774 032	Paderborn, Stadt	15 699	-1,3	1 709	-6,8	29 407	+4,7	3 847	-8,3
774 036	Salzkotten, Stadt	504	-1,2	67	-	894	+0,8	149	+28,4
774 040	Bad Wünnenberg, Stadt	2 357	+0,5	696	-9,0	11 812	-5,1	2 635	-13,5
700 000	Reg.-Bez. Detmold	199 844	+2,0	22 049	-9,8	613 183	-1,0	53 638	-7,8
	Kreisfreie Städte								
911 000	Bochum	34 508	-2,2	6 898	-5,1	61 361	-1,4	12 368	-3,8
913 000	Dortmund	63 075	+1,9	15 417	+19,5	100 122	+2,5	27 326	+26,5
914 000	Hagen	11 314	+20,8	1 557	+6,8	26 853	+10,7	3 046	+0,6
915 000	Hamm	8 195	-3,4	2 816	+77,9	12 210	-10,4	3 667	+44,5
916 000	Herne	3 607	+6,7	293	+19,1	6 727	+4,7	684	+28,3
954 000	Ennepe-Ruhr-Kreis	19 711	+3,6	2 276	+22,4	53 163	+7,7	5 159	+39,1
954 004	Breckerfeld, Stadt	1 005	+4,0	32	+77,8	2 322	-4,0	96	+31,5
954 008	Ennepetal, Stadt	750	+14,0	212	+25,4	6 717	+4,5	442	+60,7
954 012	Gevelsberg, Stadt	780	+2,8	69	-27,4	1 544	+1,2	243	+10,0
954 016	Hattingen, Stadt	6 122	+9,2	492	+26,2	19 771	+4,2	1 200	+39,4
954 020	Herdecke, Stadt	2 052	-14,8	149	-32,9	4 382	+3,1	328	-14,1
954 024	Schwelm, Stadt	2 574	+33,9	597	+87,1	4 629	+22,4	864	+28,6
954 028	Sprockhövel, Stadt	2 468	-10,8	302	+14,8	5 747	+17,7	489	+30,7
954 032	Wetter (Ruhr), Stadt	1 156	+2,8	37	-32,7	2 189	+0,3	97	-42,6
954 036	Witten, Stadt	2 804	-0,2	386	+17,7	5 862	+19,3	1 400	+105,6
958 000	Hochsauerlandkreis	109 421	+13,2	26 686	+39,8	317 501	+3,8	63 800	-2,7
958 004	Arnsberg, Stadt	6 681	+7,4	554	-17,3	17 532	+3,0	1 058	-24,4
958 008	Bestwig	3 558	-11,9	762	+88,1	9 298	-0,6	2 026	+102,8
958 012	Brilon, Stadt	5 119	-3,8	798	+20,7	15 902	-3,6	1 830	-0,8
958 016	Eslohe (Sauerland)	4 129	+16,6	224	+68,4	13 649	+25,8	592	+30,1
958 020	Hallenberg, Stadt	3 463	+12,3	1 252	-8,8	7 671	+6,3	2 773	-14,1
958 024	Marsberg, Stadt	1 121	+5,8	130	-58,5	2 664	+28,9	480	-28,6
958 028	Medebach, Stadt	11 251	-5,7	2 644	-8,1	54 367	+5,1	15 084	+3,8
958 032	Meschede, Stadt	6 864	-1,6	775	-10,6	14 135	+4,2	2 175	-14,8
958 036	Olsberg, Stadt	5 500	-3,0	1 123	+1,2	16 017	-1,7	2 721	-6,7
958 040	Schmallenberg, Stadt	16 817	+16,0	2 396	+5,8	64 423	+6,7	6 599	-10,6
958 044	Sundern (Sauerland), Stadt	7 627	-9,4	711	+20,5	18 390	+0,4	1 578	+13,1
958 048	Winterberg, Stadt	37 291	+43,9	15 317	+95,6	83 453	+1,2	26 884	-4,7

Anmerkungen Seite 9

Noch: 2.1 Kapazität und Leistung der Beherbergungsstätten nach Verwaltungsbezirken

September 2014

Amtliche Schlüsselnummer	Verwaltungsbezirk	Betriebe		Betten			Mittlere Aufenthaltsdauer ³⁾	
		geöffnete	Veränderung ¹⁾	angebotene	Veränderung ¹⁾	mittlere Auslastung ²⁾	aller Gäste	ausländischer Gäste
962 000	Märkischer Kreis	114	-3,4	3 880	-6,2	34,4	1,9	2,0
962 004	Altena, Stadt	8	—	315	+1,3	28,3	2,1	2,1
962 008	Balve, Stadt	9	—	326	+0,6	33,4	1,7	3,4
962 012	Halver, Stadt	2	—	36	—	.	.	.
962 016	Hemer, Stadt	9	—	399	-10,9	24,9	4,6	1,9
962 020	Herscheid	2	-33,3	38	-54,2	.	.	.
962 024	Iserlohn, Stadt	16	-5,9	591	-0,7	39,7	1,6	1,9
962 028	Kierspe, Stadt	6	—	92	-1,1	15,7	2,0	2,9
962 032	Lüdenscheid, Stadt	13	-7,1	659	-8,1	47,0	1,7	1,8
962 036	Meinerzhagen, Stadt	14	—	545	-10,4	32,4	2,2	1,6
962 040	Menden (Sauerland), Stadt	11	—	207	-1,9	28,9	1,7	1,4
962 044	Nachrodt-Wiblingwerde	3	—	213	—	46,9	1,8	1,0
962 048	Neuenrade, Stadt	7	—	164	—	36,3	1,8	2,3
962 052	Plettenberg, Stadt	8	—	190	-3,6	26,4	1,9	3,5
962 056	Schalksmühle	—	-100,0	—	-100,0	—	—	—
962 060	Werdohl, Stadt	6	—	105	-7,9	19,3	2,1	1,4
966 000	Kreis Olpe	125	-1,6	4 655	-1,4	38,5	2,1	2,4
966 004	Attendorf, Stadt	24	-4,0	1 061	-1,9	39,4	2,0	2,5
966 008	Drolshagen, Stadt	10	—	192	+2,7	30,0	1,9	2,4
966 012	Finnentrop	10	—	405	+0,7	34,8	2,3	1,9
966 016	Kirchhundem	21	-4,5	650	-6,6	25,6	2,1	2,1
966 020	Lenne, Stadt	37	+2,8	1 339	+1,2	44,8	2,4	2,6
966 024	Olpe, Stadt	16	-5,9	754	-3,0	42,1	2,1	1,9
966 028	Wenden	7	—	254	+0,4	36,3	1,7	1,8
970 000	Kreis Siegen-Wittgenstein	121	+0,8	4 796	—	53,6	3,1	2,1
970 004	Bad Berleburg, Stadt	29	-6,5	1 397	-1,9	67,1	8,8	2,5
970 008	Burbach	7	+16,7	232	+6,4	42,6	3,3	2,6
970 012	Erndtebrück	1	—	28	—	.	.	.
970 016	Freudenberg, Stadt	9	—	263	-0,4	31,6	1,6	1,5
970 020	Hilchenbach, Stadt	17	+13,3	726	-1,0	56,2	4,7	3,3
970 024	Kreuztal, Stadt	5	—	94	+3,3	32,2	2,1	2,8
970 028	Bad Laasphe, Stadt	13	—	546	+4,6	57,5	2,0	2,0
970 032	Netphen, Stadt	9	—	232	-3,3	41,2	2,2	1,4
970 036	Neunkirchen	3	—	72	-6,5	.	.	.
970 040	Siegen, Stadt	19	—	840	+0,5	49,1	1,7	2,1
970 044	Wilnsdorf	9	—	366	+0,5	43,5	1,7	1,7
974 000	Kreis Soest	160	-1,8	8 129	-1,3	58,3	3,7	2,5
974 004	Anröchte	2	—	39	—	.	.	.
974 008	Bad Sassendorf	33	-2,9	1 999	+5,0	76,1	6,3	2,6
974 012	Ense	3	—	48	—	23,1	1,6	1,7
974 016	Erwitte, Stadt	19	-5,0	876	-3,4	71,4	6,1	10,5
974 020	Geseke, Stadt	3	-25,0	604	-16,2	9,9	1,4	1,5
974 024	Lippetal	4	+33,3	32	+14,3	.	.	.
974 028	Lippstadt, Stadt	25	—	1 202	-0,8	69,1	4,0	2,7
974 032	Möhnesee	17	—	1 260	—	57,5	3,2	1,8
974 036	Rüthen, Stadt	11	—	361	+1,1	38,2	1,8	4,2
974 040	Soest, Stadt	13	—	708	+1,3	46,4	1,7	1,8
974 044	Warstein, Stadt	18	—	553	-5,3	48,0	4,1	2,9
974 048	Welter	3	—	72	-10,0	21,1	2,6	1,0
974 052	Werl, Stadt	5	-16,7	240	-8,0	45,0	1,5	2,0
974 056	Wickede (Ruhr)	4	—	135	+1,5	73,1	6,3	1,7
978 000	Kreis Unna	71	-4,1	3 513	-0,1	39,5	1,9	1,6
978 004	Bergkamen, Stadt	9	—	182	+5,2	29,4	1,7	1,5
978 008	Bönen	1	—	36	—	.	.	.
978 012	Fröndenberg/Ruhr, Stadt	6	-14,3	216	-6,9	34,1	1,4	1,7
978 016	Holzwickede	3	—	205	-1,9	.	.	.
978 020	Kamen, Stadt	7	-12,5	573	-0,9	40,4	1,6	1,5
978 024	Lünen, Stadt	10	—	625	+4,0	37,5	1,7	1,5
978 028	Schwerte, Stadt	11	-8,3	454	+0,2	41,1	2,1	2,3
978 032	Selm, Stadt	4	—	412	-0,2	.	.	.
978 036	Unna, Stadt	7	—	432	-2,3	39,0	1,8	2,2
978 040	Werne, Stadt	13	—	378	-0,3	50,0	2,0	1,7
900 000	Reg.-Bez. Arnsberg	1 314	-0,8	68 092	-0,7	45,3	2,4	2,1
	Nordrhein-Westfalen	5 338	+0,3	310 318	+2,0	47,6	2,2	2,0

Anmerkungen Seite 9

Noch: 2.1 Kapazität und Leistung der Beherbergungsstätten nach Verwaltungsbezirken

September 2014

Amtliche Schlüsselnummer	Verwaltungsbezirk	Ankünfte				Übernachtungen			
		aller Gäste	Veränderung ¹⁾	ausländischer Gäste	Veränderung ¹⁾	aller Gäste	Veränderung ¹⁾	ausländischer Gäste	Veränderung ¹⁾
962 000	Märkischer Kreis	21 311	-0,7	2 572	-4,6	40 328	-6,8	5 034	-13,7
962 004	Altena, Stadt	1 287	-13,0	52	-	2 670	-1,3	110	-25,2
962 008	Balve, Stadt	1 885	-3,5	58	+1,8	3 268	+0,1	197	-31,6
962 012	Halver, Stadt
962 016	Hemer, Stadt	659	-8,2	26	+30,0	3 047	-39,9	50	+66,7
962 020	Herscheid
962 024	Iserlohn, Stadt	4 332	-2,0	646	-11,5	7 096	+0,5	1 253	-2,2
962 028	Kierspe, Stadt	247	-29,0	21	-	484	-55,1	60	-82,1
962 032	Lüdenscheid, Stadt	5 423	+4,0	1 309	-7,9	9 298	+4,4	2 381	-17,5
962 036	Meinerzhagen, Stadt	2 478	-6,6	101	-15,8	5 328	-16,2	163	-44,0
962 040	Menden (Sauerland), Stadt	1 031	+1,3	70	+141,4	1 796	+0,6	97	+83,0
962 044	Nachrodt-Wiblingwerde	1 637	+16,1	11	-52,2	2 999	+21,2	11	-65,6
962 048	Neuenrade, Stadt	987	+7,8	127	+35,1	1 785	+12,6	288	+74,5
962 052	Plettenberg, Stadt	872	+13,2	96	+24,7	1 620	-6,4	336	+31,3
962 056	Schalksmühle	-	-100,0	-	-	-	-100,0	-	-
962 060	Werdohl, Stadt	284	-8,7	42	+27,3	607	-18,3	60	+25,0
966 000	Kreis Olpe	28 075	+4,6	4 016	+33,3	59 555	+5,6	9 537	+35,5
966 004	Attendorf, Stadt	7 381	-6,9	914	-17,4	14 535	-2,1	2 275	-10,8
966 008	Drolshagen, Stadt	1 479	-5,6	156	+25,8	2 873	-17,7	367	+6,1
966 012	Finnentrop	1 906	+26,6	95	-50,0	4 299	+13,7	185	-74,2
966 016	Kirchhundem	2 389	+2,2	202	-1,9	4 992	+2,5	429	-2,1
966 020	Lennestadt, Stadt	7 562	+13,6	1 908	+181,4	17 994	+18,1	4 879	+155,0
966 024	Olpe, Stadt	5 728	+9,6	599	+0,3	12 097	+3,9	1 150	+33,3
966 028	Wenden	1 630	+0,7	142	+27,9	2 765	+9,5	252	+19,4
970 000	Kreis Siegen-Wittgenstein	25 526	+11,3	5 770	+23,7	78 603	+8,0	11 927	+22,2
970 004	Bad Berleburg, Stadt	3 197	+4,5	156	+18,2	28 130	-3,2	383	-6,8
970 008	Burbach	904	-0,3	136	+86,3	2 965	+0,6	347	+132,9
970 012	Erndtebrück
970 016	Freudenberg, Stadt	1 525	+19,2	344	+33,3	2 491	+24,9	513	+9,4
970 020	Hilchenbach, Stadt	2 912	+19,2	335	+27,4	13 590	+25,1	1 105	+55,6
970 024	Kreuztal, Stadt	441	+8,4	65	+66,7	908	+5,3	179	+30,7
970 028	Bad Laasphe, Stadt	4 868	+22,0	2 756	+34,5	9 545	+17,7	5 390	+23,6
970 032	Netphen, Stadt	1 328	+9,2	86	-4,4	2 870	+21,4	118	-15,7
970 036	Neunkirchen
970 040	Siegen, Stadt	7 116	+5,9	1 648	+7,2	12 367	+7,2	3 443	+18,7
970 044	Wilnsdorf	2 724	+20,9	182	+68,5	4 766	+23,5	305	+87,1
974 000	Kreis Soest	39 109	+7,4	2 957	+7,2	146 409	+4,5	7 401	+8,8
974 004	Anröchte
974 008	Bad Sassendorf	7 399	+18,6	354	+104,6	46 664	+8,7	914	+165,7
974 012	Ense	213	+23,1	36	+89,5	333	+2,8	62	+77,1
974 016	Erwitte, Stadt	3 185	-3,0	44	-46,3	19 530	-5,2	464	+10,5
974 020	Geseke, Stadt	1 267	-42,4	107	-46,2	1 799	-44,4	163	-39,9
974 024	Lippetal
974 028	Lippstadt, Stadt	6 363	+18,7	995	+22,5	25 539	+3,0	2 721	+9,2
974 032	Möhnesee	7 052	+1,7	247	+16,5	22 340	+5,9	447	+16,4
974 036	Rüthen, Stadt	2 540	+23,9	67	-21,2	4 631	+5,9	282	-11,6
974 040	Soest, Stadt	5 877	+0,8	521	-16,2	9 922	+1,2	923	-24,2
974 044	Warstein, Stadt	2 080	+60,2	287	+22,1	8 555	+43,8	833	+2,0
974 048	Welver	176	+11,4	4	-	455	-1,3	4	-75,0
974 052	Werl, Stadt	2 222	-1,6	220	-17,0	3 239	-2,5	442	+12,5
974 056	Wickede (Ruhr)	469	+5,9	17	+6,3	2 961	+2,5	29	+11,5
978 000	Kreis Unna	22 747	+6,0	2 841	+15,3	42 328	+5,0	4 683	-18,0
978 004	Bergkamen, Stadt	1 152	+16,0	17	-37,0	1 945	+8,1	25	-69,9
978 008	Bönen
978 012	Fröndenberg/Ruhr, Stadt	1 569	-1,1	145	-3,3	2 211	-0,4	253	-17,0
978 016	Holzwickede
978 020	Kamen, Stadt	4 484	-2,2	522	+5,7	6 952	-6,7	802	+10,0
978 024	Lünen, Stadt	4 067	+15,3	602	+44,7	7 037	+8,9	930	-20,7
978 028	Schwerte, Stadt	2 604	+2,6	62	-39,2	5 596	+29,6	140	-14,6
978 032	Selm, Stadt
978 036	Unna, Stadt	2 769	+2,2	560	+21,5	5 058	+7,3	1 230	+11,8
978 040	Werne, Stadt	2 900	+2,8	403	-12,4	5 806	-2,8	681	-22,6
900 000	Reg.-Bez. Arnsberg	386 599	+6,4	74 099	+23,5	945 160	+3,6	154 632	+6,6
	Nordrhein-Westfalen	2 101 893	+5,7	447 060	+3,8	4 560 464	+4,6	897 866	+0,8

Anmerkungen Seite 9

2.2 Kapazität und Leistung der Beherbergungsstätten nach Gemeindegruppen und Betriebsarten

September 2014

Gemeindegruppe Betriebsart	Betriebe		Betten			Mittlere Aufenthaltsdauer ³⁾	
	geöffnete	Veränderung ¹⁾	angebotene	Veränderung ¹⁾	mittlere Auslastung ²⁾	aller Gäste	ausländischer Gäste
Mineral-, Moor-, Sole- und Thermalbäder	345	-1,4	24 141	+1,9	65,9	4,1	2,3
Hotels	99	+1,0	7 184	+5,5	54,9	1,9	1,8
Gasthöfe	7	-	94	-7,8	27,2	2,6	3,8
Pensionen	97	-6,7	2 576	-5,4	51,1	4,8	3,8
Hotels garnis	44	+7,3	2 635	+15,8	58,5	2,1	2,7
Erholungs-, Ferien-, Schulungsheime	15	-	1 392	-0,1	40,6	2,9	5,2
Ferienhäuser, -wohnungen, -zentren	21	-4,5	382	-4,5	31,5	7,3	15,1
Hütten, Jugendherbergen u. Ä.	7	-	598	-1,0	49,4	2,3	2,1
Vorsorge- und Reha-Kliniken	44	-2,2	9 280	-1,0	87,2	21,0	88,9
Campingplätze	11	-	.	.	.	1,9	1,6
Heilklimatische Kurorte	154	+1,3	10 100	-2,3	36,5	2,5	1,8
Hotels	49	-10,9	2 977	-7,1	.	.	.
Gasthöfe	16	-	374	-1,3	28,0	2,9	2,8
Pensionen	28	+12,0	539	+10,9	.	.	.
Hotels garnis	4	+33,3	413	+8,4	.	.	.
Erholungs-, Ferien-, Schulungsheime	15	-6,3	1 085	-7,3	41,7	3,2	-
Ferienhäuser, -wohnungen, -zentren	26	+30,0	3 584	-0,9	.	.	.
Hütten, Jugendherbergen u. Ä.	8	-	487	+7,7	22,1	2,3	1,9
Vorsorge- und Reha-Kliniken	3	-	641	-0,3	90,0	23,6	-
Campingplätze	5	-16,7
Kneippkurorte	160	-2,4	6 169	-	39,2	2,6	2,6
Hotels	50	-	2 093	+1,3	39,5	1,9	2,2
Gasthöfe	20	-9,1	288	-10,8	31,0	2,1	2,4
Pensionen	13	-18,8	251	-25,7	21,6	2,3	2,6
Hotels garnis	12	-	533	+5,5	42,1	2,4	2,2
Erholungs-, Ferien-, Schulungsheime	10	-	663	+5,7	34,5	2,8	6,2
Ferienhäuser, -wohnungen, -zentren	27	-	809	+3,2	24,4	4,2	5,4
Hütten, Jugendherbergen u. Ä.	12	-	969	-0,5	36,7	1,9	1,8
Vorsorge- und Reha-Kliniken	5	-	563	+1,8	78,6	28,6	-
Campingplätze	11	+10,0	.	.	.	2,4	2,5
Kneippheilkurorte	194	-1,5	8 003	-0,3	51,7	3,9	2,5
Hotels	55	-1,8	2 865	+0,7	.	.	.
Gasthöfe	32	-	680	-1,2	28,9	2,5	2,6
Pensionen	29	-6,5	439	-6,2	.	.	.
Hotels garnis	10	-	214	+1,4	.	.	.
Erholungs-, Ferien-, Schulungsheime	10	-	694	-0,1	50,8	3,1	2,0
Ferienhäuser, -wohnungen, -zentren	39	-	1 066	-1,1	.	.	.
Hütten, Jugendherbergen u. Ä.	4	-	343	+0,6	44,9	2,3	4,7
Vorsorge- und Reha-Kliniken	10	-	1 702	-0,1	84,6	28,6	5,8
Campingplätze	5	-
Heilbäder zusammen	853	-1,2	48 413	+0,4	54,0	3,5	2,2
Hotels	253	-2,3	15 119	+1,3	49,5	2,1	2,1
Gasthöfe	75	-2,6	1 436	-3,8	29,0	2,5	2,7
Pensionen	167	-5,1	3 805	-5,3	43,5	4,2	3,2
Hotels garnis	70	+6,1	3 795	+12,5	53,0	2,1	2,7
Erholungs-, Ferien-, Schulungsheime	50	-2,0	3 834	-1,3	41,7	3,0	5,2
Ferienhäuser, -wohnungen, -zentren	113	+4,6	5 841	-0,7	25,9	2,2	1,5
Hütten, Jugendherbergen u. Ä.	31	-	2 397	+1,1	38,1	2,1	2,0
Vorsorge- und Reha-Kliniken	62	-1,6	12 186	-0,7	86,6	22,2	55,6
Campingplätze	32	-	.	.	.	2,0	2,1

Anmerkungen Seite 9

Noch: 2.2 Kapazität und Leistung der Beherbergungsstätten nach Gemeindegruppen und Betriebsarten

September 2014

Gemeindegruppe Betriebsart	Ankünfte				Übernachtungen			
	aller Gäste	Verände- rung ¹⁾	aus- ländischer Gäste	Verände- rung ¹⁾	aller Gäste	Verände- rung ¹⁾	aus- ländischer Gäste	Verände- rung ¹⁾
Mineral-, Moor-, Sole- und Thermalbäder	119 370	+14,3	18 174	-3,1	484 186	+3,5	41 467	+7,8
Hotels	62 526	+15,7	12 377	-3,6	117 822	+12,7	22 360	-4,3
Gasthöfe	300	+3,4	35	-22,2	766	+9,1	133	+82,2
Pensionen	8 220	+1,6	312	-17,9	39 444	-8,2	1 199	-32,9
Hotels garnis	22 441	+28,9	4 120	-3,0	46 253	+37,6	11 264	+19,7
Erholungs-, Ferien-, Schulungsheime	5 835	+5,8	247	+124,5	16 957	-1,9	1 274	+111,6
Ferienhäuser, -wohnungen, -zentren	496	-18,8	53	-26,4	3 605	-2,1	798	+15,2
Hütten, Jugendherbergen u. Ä.	3 862	-2,2	342	-11,2	8 871	-3,3	721	-26,4
Vorsorge- und Reha-Kliniken	11 575	+6,1	30	+15,4	242 835	-2,3	2 666	+489,8
Campingplätze	4 115	+12,0	658	-0,2	7 633	+7,4	1 052	-4,5
Heilklimatische Kurorte	43 942	+35,0	15 515	+88,4	111 614	+0,7	27 485	-6,1
Hotels
Gasthöfe	1 094	+17,9	451	+20,9	3 138	+10,2	1 243	+5,4
Pensionen
Hotels garnis
Erholungs-, Ferien-, Schulungsheime	4 294	-1,5	—	-100,0	13 577	+7,5	—	-100,0
Ferienhäuser, -wohnungen, -zentren
Hütten, Jugendherbergen u. Ä.	1 383	+13,4	10	-41,2	3 232	+14,0	19	-5,0
Vorsorge- und Reha-Kliniken	732	+8,3	—	—	17 304	+3,8	—	—
Campingplätze
Kneippkurorte	29 586	-0,4	4 647	+5,0	77 374	-3,3	12 161	-4,1
Hotels	12 856	+4,3	2 588	+11,5	24 815	+2,2	5 714	+8,1
Gasthöfe	1 296	+4,0	90	+8,4	2 679	+6,0	214	+20,2
Pensionen	716	-6,4	149	-15,8	1 625	-13,6	381	-22,4
Hotels garnis	2 833	-8,1	489	-7,6	6 729	-14,3	1 061	-34,3
Erholungs-, Ferien-, Schulungsheime	2 433	-3,1	29	—	6 871	-8,2	179	+70,5
Ferienhäuser, -wohnungen, -zentren	1 398	+14,5	476	-12,8	5 923	-0,5	2 584	-9,5
Hütten, Jugendherbergen u. Ä.	5 573	-12,5	91	-40,9	10 670	-11,0	160	-14,0
Vorsorge- und Reha-Kliniken	464	+28,2	—	—	13 276	+4,9	—	—
Campingplätze	2 017	+10,5	735	+25,4	4 786	-11,7	1 868	-5,3
Kneippheilkurorte	32 421	+11,5	6 266	+11,6	125 049	+3,3	15 446	-2,1
Hotels
Gasthöfe	2 392	-3,6	500	-17,5	5 889	-11,7	1 277	-37,9
Pensionen
Hotels garnis
Erholungs-, Ferien-, Schulungsheime	3 344	+1,5	2	x	10 483	+1,4	4	x
Ferienhäuser, -wohnungen, -zentren
Hütten, Jugendherbergen u. Ä.	1 989	+12,2	3	-91,9	4 624	+11,5	14	-80,6
Vorsorge- und Reha-Kliniken	1 510	+5,4	20	+42,9	43 212	-2,2	115	+5,5
Campingplätze
Heilbäder zusammen	225 319	+15,1	44 602	+20,4	798 223	+2,4	96 559	+0,4
Hotels	109 004	+13,3	24 799	+2,6	224 104	+8,4	53 227	-2,6
Gasthöfe	5 082	+2,7	1 076	-2,8	12 472	-2,1	2 867	-17,8
Pensionen	11 939	+3,3	965	-10,7	49 609	-6,1	3 122	-18,1
Hotels garnis	28 751	+19,8	4 798	-2,6	60 290	+23,5	12 721	+12,3
Erholungs-, Ferien-, Schulungsheime	15 906	+1,4	278	+81,7	47 888	+0,3	1 457	+95,8
Ferienhäuser, -wohnungen, -zentren	20 190	+100,7	10 462	+212,1	45 275	-1,5	15 907	-4,8
Hütten, Jugendherbergen u. Ä.	12 807	-3,8	446	-24,8	27 397	-2,7	914	-27,3
Vorsorge- und Reha-Kliniken	14 281	+6,7	50	+25,0	316 627	-1,7	2 781	+395,7
Campingplätze	7 359	+10,2	1 728	+7,1	14 561	-0,4	3 563	-2,2

Anmerkungen Seite 9

Noch: 2.2 Kapazität und Leistung der Beherbergungsstätten nach Gemeindegruppen und Betriebsarten

September 2014

Gemeindegruppe Betriebsart	Betriebe		Betten			Mittlere Aufenthaltsdauer ³⁾	
	geöffnete	Veränderung ¹⁾	angebotene	Veränderung ¹⁾	mittlere Auslastung ²⁾	aller Gäste	ausländischer Gäste
Luftkurorte	284	–	11 062	+3,4	39,3	2,7	2,8
Hotels	88	–1,1	3 389	–1,4	37,9	2,0	2,1
Gasthöfe	31	+3,3	613	+2,7	30,2	2,1	2,1
Pensionen	42	–2,3	781	–1,5	43,7	3,0	3,5
Hotels garnis	11	–	189	+1,6	36,2	2,0	2,1
Erholungs-, Ferien-, Schulungsheime	26	–3,7	2 011	–2,8	45,6	2,8	3,0
Ferienhäuser, -wohnungen, -zentren	41	+2,5	2 042	+27,7	26,7	6,2	10,0
Hütten, Jugendherbergen u. Ä.	20	+5,3	1 272	+1,3	48,4	2,1	1,1
Vorsorge- und Reha-Kliniken	3	–	765	+0,5	51,3	18,7	1,0
Campingplätze	22	–	.	.	.	2,1	2,0
Erholungsorte	381	–0,5	16 341	+0,2	46,7	2,3	1,8
Hotels	132	+0,8	5 652	+0,7	43,9	1,9	2,1
Gasthöfe	40	–2,4	633	–2,5	28,4	1,9	2,3
Pensionen	32	–11,1	640	–8,6	29,4	3,3	2,5
Hotels garnis	19	+5,6	516	+1,8	41,2	1,7	1,8
Erholungs-, Ferien-, Schulungsheime	47	–	3 175	–0,5	51,0	2,6	3,0
Ferienhäuser, -wohnungen, -zentren	42	+5,0	1 945	+4,3	31,7	1,5	1,2
Hütten, Jugendherbergen u. Ä.	23	–	3 033	+0,2	52,6	2,2	1,5
Vorsorge- und Reha-Kliniken	4	–	747	–	99,1	26,7	31,0
Campingplätze	42	–2,3	.	.	.	2,3	2,3
Sonstige Gemeinden	3 820	+0,8	234 502	+2,5	46,7	2,0	2,0
Hotels	1 668	+0,1	122 839	+2,5	45,4	1,6	1,8
Gasthöfe	285	–	4 953	+2,1	26,6	2,1	3,1
Pensionen	165	+5,1	3 930	+3,6	33,9	3,0	3,9
Hotels garnis	881	+0,9	50 058	+4,3	49,9	1,8	2,1
Erholungs-, Ferien-, Schulungsheime	257	–0,4	26 534	–0,2	45,4	3,2	4,8
Ferienhäuser, -wohnungen, -zentren	154	+5,5	7 576	+4,7	36,1	5,0	6,7
Hütten, Jugendherbergen u. Ä.	156	–3,1	12 867	–0,1	48,4	2,1	2,2
Vorsorge- und Reha-Kliniken	46	+2,2	5 745	+0,6	90,3	25,2	23,0
Campingplätze	208	+4,5	.	.	.	2,5	2,4
Nordrhein-Westfalen	5 338	+0,3	310 318	+2,0	47,6	2,2	2,0
Hotels	2 141	–0,2	146 999	+2,2	45,6	1,7	1,8
Gasthöfe	431	–0,5	7 635	+0,6	27,5	2,1	2,8
Pensionen	406	–1,5	9 156	–1,6	38,4	3,4	3,6
Hotels garnis	981	+1,3	54 558	+4,8	50,0	1,9	2,2
Erholungs-, Ferien-, Schulungsheime	380	–0,8	35 554	–0,5	45,5	3,1	4,6
Ferienhäuser, -wohnungen, -zentren	350	+4,8	17 404	+5,0	31,1	3,1	2,4
Hütten, Jugendherbergen u. Ä.	230	–1,7	19 569	+0,2	47,8	2,1	2,2
Vorsorge- und Reha-Kliniken	115	–	19 443	–0,2	86,8	23,1	37,8
Campingplätze	304	+2,7	.	.	.	2,4	2,3

Anmerkungen Seite 9

Noch: 2.2 Kapazität und Leistung der Beherbergungsstätten nach Gemeindegruppen und Betriebsarten

September 2014

Gemeindegruppe Betriebsart	Ankünfte				Übernachtungen			
	aller Gäste	Verände- rung ¹⁾	aus- ländischer Gäste	Verände- rung ¹⁾	aller Gäste	Verände- rung ¹⁾	aus- ländischer Gäste	Verände- rung ¹⁾
Luftkurorte	50 955	+5,8	8 424	+23,9	135 391	+10,6	23 447	+18,0
Hotels	19 552	+8,9	5 721	+37,2	38 534	+16,7	12 266	+50,1
Gasthöfe	2 575	+4,2	483	+7,3	5 381	+12,6	1 027	-6,0
Pensionen	3 444	+1,4	289	-5,9	10 234	+6,0	1 024	-23,0
Hotels garnis	1 012	-1,8	289	-6,8	2 055	-0,4	607	+8,6
Erholungs-, Ferien-, Schulungsheime	9 746	-9,2	55	+12,2	27 489	+1,6	166	+29,7
Ferienhäuser, -wohnungen, -zentren	2 653	+32,3	673	+59,1	16 343	+24,1	6 710	+8,1
Hütten, Jugendherbergen u. Ä.	8 886	+18,2	228	-31,7	18 457	+24,3	243	-39,1
Vorsorge- und Reha-Kliniken	630	+1,6	1	x	11 783	-	1	-98,0
Campingplätze	2 457	+1,7	685	-9,5	5 115	-14,8	1 403	-27,4
Erholungsorte	109 078	+13,2	19 496	+49,4	249 241	+4,9	34 557	-7,1
Hotels	38 919	+5,3	8 540	+11,8	74 386	+7,2	18 075	+10,9
Gasthöfe	2 792	+12,5	294	-26,5	5 388	+14,8	681	-21,5
Pensionen	1 690	-8,8	158	-38,3	5 651	-0,5	393	-19,5
Hotels garnis	3 676	-2,4	530	-26,0	6 385	+7,5	954	-13,2
Erholungs-, Ferien-, Schulungsheime	18 671	+5,9	340	+3,3	48 607	+5,5	1 007	-24,7
Ferienhäuser, -wohnungen, -zentren	12 192	+147,6	8 009	+275,5	18 523	-16,6	9 701	-30,5
Hütten, Jugendherbergen u. Ä.	21 495	+2,7	97	-44,3	47 902	+4,6	149	-50,2
Vorsorge- und Reha-Kliniken	833	+6,0	1	-66,7	22 217	+8,5	31	+34,8
Campingplätze	8 810	+25,8	1 527	+8,9	20 182	+15,8	3 566	+27,0
Sonstige Gemeinden	1 716 541	+4,1	374 538	+0,1	3 377 609	+4,8	743 303	+0,8
Hotels	1 013 136	+3,6	253 014	+0,8	1 670 997	+3,8	455 154	+0,9
Gasthöfe	18 743	-8,2	1 961	-44,4	39 427	-0,8	6 026	-13,6
Pensionen	13 507	-2,8	1 829	+17,5	39 908	-	7 181	+20,2
Hotels garnis	407 505	+5,4	96 139	-0,3	749 175	+5,7	204 789	+0,9
Erholungs-, Ferien-, Schulungsheime	114 415	+1,6	2 110	+11,5	360 423	+5,1	10 038	+9,3
Ferienhäuser, -wohnungen, -zentren	16 555	-2,9	3 093	-7,5	81 963	+2,0	20 737	-3,0
Hütten, Jugendherbergen u. Ä.	89 626	+9,6	8 687	-5,8	186 863	+11,0	19 452	-3,4
Vorsorge- und Reha-Kliniken	6 165	+12,3	57	+50,0	155 625	+3,2	1 312	+9,2
Campingplätze	36 889	+11,4	7 648	+10,1	93 228	+14,9	18 614	+3,2
Nordrhein-Westfalen	2 101 893	+5,7	447 060	+3,8	4 560 464	+4,6	897 866	+0,8
Hotels	1 180 611	+4,6	292 074	+1,8	2 008 021	+4,7	538 722	+1,6
Gasthöfe	29 192	-3,7	3 814	-30,5	62 668	+1,1	10 601	-14,6
Pensionen	30 580	-0,4	3 241	+1,2	105 402	-2,5	11 720	+1,0
Hotels garnis	440 944	+6,2	101 756	-0,6	817 905	+6,8	219 071	+1,4
Erholungs-, Ferien-, Schulungsheime	158 738	+1,4	2 783	+14,8	484 407	+4,4	12 668	+11,2
Ferienhäuser, -wohnungen, -zentren	51 590	+51,5	22 237	+140,4	162 104	+0,3	53 055	-8,9
Hütten, Jugendherbergen u. Ä.	132 814	+7,5	9 458	-8,4	280 619	+9,1	20 758	-6,1
Vorsorge- und Reha-Kliniken	21 909	+8,1	109	+34,6	506 252	+0,2	4 125	+124,7
Campingplätze	55 515	+12,8	11 588	+8,1	133 086	+11,7	27 146	+2,7

Anmerkungen Seite 9

2.3 Kapazität und Leistung der Beherbergungsstätten nach Reisegebieten und Betriebsarten

September 2014

Reisegebiet Betriebsart	Betriebe		Betten			Mittlere Aufenthaltsdauer ³⁾	
	geöffnete	Veränderung ¹⁾	angebotene	Veränderung ¹⁾	mittlere Auslastung ²⁾	aller Gäste	ausländischer Gäste
Eifel und Region Aachen	445	+5,2	20 221	+8,5	46,8	2,2	2,1
Hotels	155	+1,3	6 564	+0,3	47,6	1,8	1,9
Gasthöfe	22	–	361	–1,9	24,6	1,8	1,9
Pensionen	21	–4,5	304	–4,1	27,3	2,4	2,6
Hotels garnis	70	+12,9	3 451	+19,1	55,1	2,0	2,6
Erholungs-, Ferien-, Schulungsheime	50	+2,0	2 874	–3,6	43,9	3,0	3,9
Ferienhäuser, -wohnungen, -zentren	46	+15,0	3 348	+50,5	.	.	.
Hütten, Jugendherbergen u. Ä.	31	+14,8	2 489	+4,3	54,0	2,4	1,6
Vorsorge- und Reha-Kliniken	7	–12,5	830	–10,0	.	.	.
Campingplätze	43	+7,5	.	.	.	2,0	2,0
Niederrhein	585	–1,0	28 517	+1,6	42,7	2,0	1,9
Hotels	248	–2,0	15 467	+1,5	38,9	1,6	1,7
Gasthöfe	49	+2,1	937	+3,0	29,6	2,0	2,0
Pensionen	25	–3,8	621	–3,4	34,0	2,8	1,6
Hotels garnis	104	–5,5	4 249	–5,5	.	.	.
Erholungs-, Ferien-, Schulungsheime	29	–9,4	3 009	+5,9	.	.	.
Ferienhäuser, -wohnungen, -zentren	36	+12,5	829	+9,8	31,9	4,6	7,9
Hütten, Jugendherbergen u. Ä.	25	+4,2	2 232	+6,8	54,2	2,2	1,7
Vorsorge- und Reha-Kliniken	9	+12,5	1 173	+7,8	89,1	25,9	31,0
Campingplätze	60	+3,4
Münsterland	554	–0,5	25 406	–0,2	44,1	2,2	2,2
Hotels	284	–1,0	13 008	–0,2	41,3	1,7	1,9
Gasthöfe	43	–2,3	734	+0,1	24,6	2,0	2,4
Pensionen	44	–	1 203	+0,3	.	.	.
Hotels garnis	46	+2,2	2 181	+3,2	.	.	.
Erholungs-, Ferien-, Schulungsheime	41	–2,4	5 574	–2,2	.	.	.
Ferienhäuser, -wohnungen, -zentren	43	+4,9	1 020	+5,7	32,7	4,3	13,6
Hütten, Jugendherbergen u. Ä.	17	–5,6	1 180	–2,4	46,4	2,0	3,1
Vorsorge- und Reha-Kliniken	4	–	506	–	91,1	20,9	–
Campingplätze	32	–	.	.	.	2,9	2,8
Teutoburger Wald	809	–2,9	39 890	–1,7	49,7	3,1	2,4
Hotels	298	–3,2	15 419	–	43,8	1,8	2,0
Gasthöfe	80	–3,6	1 329	+1,9	27,6	2,4	5,2
Pensionen	130	–4,4	3 286	–4,3	42,1	3,9	4,2
Hotels garnis	76	+2,7	3 576	+3,4	44,2	1,8	2,2
Erholungs-, Ferien-, Schulungsheime	54	–	3 812	–2,2	39,6	2,7	4,0
Ferienhäuser, -wohnungen, -zentren	51	–7,3	1 670	–19,6	18,6	5,0	7,1
Hütten, Jugendherbergen u. Ä.	34	–5,6	2 329	–2,8	36,8	2,2	5,3
Vorsorge- und Reha-Kliniken	39	–2,5	8 469	–1,2	83,6	21,2	64,2
Campingplätze	47	–	.	.	.	2,9	4,1
Sauerland	886	–1,4	42 349	–1,3	43,2	2,8	2,4
Hotels	276	–2,1	13 669	–0,8	44,5	2,1	2,4
Gasthöfe	131	–2,2	2 502	–3,4	28,4	2,2	2,5
Pensionen	120	–4,0	2 386	–4,2	.	.	.
Hotels garnis	39	+2,6	1 681	+2,8	.	.	.
Erholungs-, Ferien-, Schulungsheime	62	–1,6	5 317	–1,0	41,6	2,8	2,4
Ferienhäuser, -wohnungen, -zentren	134	+3,1	9 674	–1,0	.	.	.
Hütten, Jugendherbergen u. Ä.	52	–5,5	3 504	–3,6	36,0	2,2	1,9
Vorsorge- und Reha-Kliniken	24	–	3 616	–0,9	.	.	.
Campingplätze	48	–	.	.	.	2,5	2,9
Siegerland-Wittgenstein	121	+0,8	4 796	–	53,6	3,1	2,1
Hotels	50	–	2 014	+1,0	47,4	1,7	2,0
Gasthöfe	20	–	299	–2,6	23,1	2,3	4,1
Pensionen	14	–6,7	210	–6,7	31,0	3,1	5,4
Hotels garnis	8	–	234	+1,3	47,8	1,8	2,3
Erholungs-, Ferien-, Schulungsheime	12	–	761	+0,4	45,4	2,6	4,2
Ferienhäuser, -wohnungen, -zentren	5	–	77	–3,8	24,5	3,6	2,0
Hütten, Jugendherbergen u. Ä.	2	–	84	+2,4	.	.	.
Vorsorge- und Reha-Kliniken	6	–	1 117	–0,2	88,2	26,5	36,5
Campingplätze	4	+100,0

Anmerkungen Seite 9

Noch: 2.3 Kapazität und Leistung der Beherbergungsstätten nach Reisegebieten und Betriebsarten

September 2014

Reisegebiet Betriebsart	Ankünfte				Übernachtungen			
	aller Gäste	Verände- rung ¹⁾	aus- ländischer Gäste	Verände- rung ¹⁾	aller Gäste	Verände- rung ¹⁾	aus- ländischer Gäste	Verände- rung ¹⁾
Eifel und Region Aachen	134 219	+19,5	32 413	+18,4	300 155	+13,1	66 447	-3,6
Hotels	52 212	+9,7	15 240	-2,7	93 767	+11,7	28 748	-0,8
Gasthöfe	1 460	+10,7	332	+6,4	2 669	+3,1	631	+9,0
Pensionen	1 041	-1,0	189	-31,8	2 489	-6,7	499	-40,7
Hotels garnis	28 470	+26,9	5 264	-4,5	57 054	+36,5	13 530	+17,8
Erholungs-, Ferien-, Schulungsheime	12 474	+6,7	197	+131,8	37 781	+17,1	774	+75,1
Ferienhäuser, -wohnungen, -zentren
Hütten, Jugendherbergen u. Ä.	17 043	+4,7	655	-27,8	40 342	+10,1	1 077	-35,0
Vorsorge- und Reha-Kliniken
Campingplätze	8 242	+23,7	1 968	+6,4	16 648	+14,0	3 850	+15,2
Niederrhein	200 947	+4,4	36 581	+0,9	404 525	+6,4	69 541	-2,8
Hotels	111 728	+5,9	26 078	+3,4	180 402	+3,7	45 020	-3,0
Gasthöfe	4 246	-0,2	715	-29,7	8 290	-4,5	1 465	-28,7
Pensionen	2 300	-10,5	169	-26,5	6 338	+2,9	266	-17,9
Hotels garnis
Erholungs-, Ferien-, Schulungsheime
Ferienhäuser, -wohnungen, -zentren	1 741	-4,2	197	-21,2	7 922	-18,8	1 555	-40,0
Hütten, Jugendherbergen u. Ä.	16 883	+8,2	327	-51,7	36 302	+11,8	540	-63,8
Vorsorge- und Reha-Kliniken	1 209	+15,9	10	+11,1	31 360	+12,2	310	+20,6
Campingplätze
Münsterland	159 492	+1,3	15 313	+1,0	353 755	+1,0	33 880	+1,5
Hotels	95 681	+0,5	10 352	+0,9	161 324	+1,7	19 254	-1,6
Gasthöfe	2 764	-11,4	217	+13,6	5 411	-9,2	527	+13,6
Pensionen
Hotels garnis
Erholungs-, Ferien-, Schulungsheime
Ferienhäuser, -wohnungen, -zentren	2 306	-8,1	124	+10,7	10 008	-0,7	1 690	+59,3
Hütten, Jugendherbergen u. Ä.	8 175	-1,0	335	+21,4	16 411	+0,7	1 025	+87,4
Vorsorge- und Reha-Kliniken	662	+8,7	-	-	13 829	-1,2	-	-100,0
Campingplätze	6 011	+24,1	1 646	+17,6	17 708	-3,5	4 683	+0,2
Teutoburger Wald	199 844	+2,0	22 049	-9,8	613 183	-1,0	53 638	-7,8
Hotels	111 396	+2,0	15 698	-1,2	201 983	-1,9	31 144	-7,0
Gasthöfe	4 562	-26,5	482	-72,0	10 983	-4,9	2 488	-10,1
Pensionen	10 640	-2,9	482	-23,1	41 455	-5,0	2 035	-27,9
Hotels garnis	26 233	+7,8	3 801	-3,7	47 416	+3,0	8 341	-10,9
Erholungs-, Ferien-, Schulungsheime	16 833	+0,1	273	+77,3	45 308	+7,8	1 100	+111,1
Ferienhäuser, -wohnungen, -zentren	1 874	-3,1	159	+21,4	9 312	-11,6	1 123	-31,1
Hütten, Jugendherbergen u. Ä.	11 816	+5,3	202	-20,8	25 733	+5,2	1 067	-6,4
Vorsorge- und Reha-Kliniken	10 034	+8,7	40	+471,4	212 347	-2,5	2 569	x
Campingplätze	6 456	+9,7	912	-46,8	18 646	+9,4	3 771	-39,6
Sauerland	197 916	+9,1	36 231	+31,5	563 793	+3,4	85 772	+0,6
Hotels	86 406	+7,2	18 122	+10,1	182 506	+8,4	43 711	+5,9
Gasthöfe	9 589	+2,8	1 633	-2,6	21 153	+4,9	4 147	-14,1
Pensionen
Hotels garnis
Erholungs-, Ferien-, Schulungsheime	23 368	-7,6	163	-2,4	66 434	-2,7	399	-11,1
Ferienhäuser, -wohnungen, -zentren
Hütten, Jugendherbergen u. Ä.	17 356	+9,6	75	-67,9	37 826	+6,7	139	-81,7
Vorsorge- und Reha-Kliniken
Campingplätze	6 001	-3,3	1 204	+4,7	15 214	-3,8	3 476	+5,6
Siegerland-Wittgenstein	25 526	+11,3	5 770	+23,7	78 603	+8,0	11 927	+22,2
Hotels	16 425	+11,4	5 306	+25,3	28 603	+13,3	10 479	+24,9
Gasthöfe	889	-15,3	58	-42,6	2 070	-28,8	236	-57,5
Pensionen	625	+11,8	41	+28,1	1 954	-9,3	222	+52,1
Hotels garnis	1 835	+19,2	306	+19,5	3 353	+39,0	694	+55,6
Erholungs-, Ferien-, Schulungsheime	4 034	+14,8	48	+166,7	10 362	+17,7	203	+203,0
Ferienhäuser, -wohnungen, -zentren	157	-11,8	3	-40,0	567	-7,7	6	-68,4
Hütten, Jugendherbergen u. Ä.
Vorsorge- und Reha-Kliniken	1 115	+3,4	2	-77,8	29 570	-0,6	73	-38,1
Campingplätze

Anmerkungen Seite 9

Noch: 2.3 Kapazität und Leistung der Beherbergungsstätten nach Reisegebieten und Betriebsarten

September 2014

Reisegebiet Betriebsart	Betriebe		Betten			Mittlere Aufenthaltsdauer ³⁾	
	geöffnete	Veränderung ¹⁾	angebotene	Veränderung ¹⁾	mittlere Auslastung ²⁾	aller Gäste	ausländischer Gäste
Bergisches Land	215	+5,9	11 023	+3,8	46,9	2,5	2,0
Hotels	107	+5,9	4 828	+7,4	37,1	1,7	1,9
Gasthöfe	7	—	117	−0,8	28,1	1,8	2,1
Pensionen	8	+33,3	129	+24,0	.	.	.
Hotels garnis	23	—	1 070	+7,4	38,9	2,0	2,2
Erholungs-, Ferien-, Schulungsheime	34	+3,0	2 443	−0,4	41,5	2,3	2,9
Ferienhäuser, -wohnungen, -zentren	5	+66,7	131	+47,2	29,2	2,7	3,2
Hütten, Jugendherbergen u. Ä.	11	−15,4	1 046	−4,7	.	.	.
Vorsorge- und Reha-Kliniken	8	—	1 259	−0,6	93,5	23,1	90,8
Campingplätze	12	+33,3	.	.	.	2,6	1,6
Bonn und Rhein-Sieg-Kreis	273	−1,8	18 946	+0,3	50,7	2,0	2,3
Hotels	117	−0,8	10 038	+3,2	50,7	1,7	2,0
Gasthöfe	24	+4,3	452	+2,7	.	.	.
Pensionen	6	—	169	—	.	.	.
Hotels garnis	77	+2,7	4 009	+6,9	52,1	2,1	2,8
Erholungs-, Ferien-, Schulungsheime	27	−10,0	3 170	−12,1	48,3	2,9	3,8
Ferienhäuser, -wohnungen, -zentren	6	—	151	+4,9	13,7	4,1	3,1
Hütten, Jugendherbergen u. Ä.	4	−20,0	654	−15,3	57,9	2,0	2,8
Vorsorge- und Reha-Kliniken	4	—	303	+9,0	.	.	.
Campingplätze	8	−27,3	.	.	.	1,7	2,5
Köln und Rhein-Erft-Kreis	434	+10,7	39 745	+11,2	52,8	1,9	2,0
Hotels	162	+11,0	21 607	+6,2	51,3	1,7	1,8
Gasthöfe	18	+5,9	312	+12,6	34,5	2,1	2,5
Pensionen	16	+60,0	393	+40,4	.	.	.
Hotels garnis	193	+6,0	12 827	+17,0	54,2	1,8	2,1
Erholungs-, Ferien-, Schulungsheime	13	+18,2	2 306	+25,9	50,1	7,0	28,5
Ferienhäuser, -wohnungen, -zentren	7	+40,0	152	+27,7	63,8	9,3	11,2
Hütten, Jugendherbergen u. Ä.	12	+20,0	1 834	+8,7	61,2	1,9	2,0
Vorsorge- und Reha-Kliniken	4	+33,3	314	+36,5	79,7	41,9	14,6
Campingplätze	9	+12,5
Düsseldorf und Kreis Mettmann	330	−1,2	32 351	+2,0	50,9	1,7	1,8
Hotels	124	—	19 792	+4,4	49,3	1,6	1,7
Gasthöfe	5	—	66	−2,9	.	.	.
Pensionen	4	—	74	—	.	.	.
Hotels garnis	179	−1,6	10 943	−1,5	53,9	1,8	2,1
Erholungs-, Ferien-, Schulungsheime	8	—	712	+1,1	41,1	2,8	6,0
Ferienhäuser, -wohnungen, -zentren	3	−25,0	39	−36,1	35,6	10,9	16,5
Hütten, Jugendherbergen u. Ä.	4	—	725	−2,6	63,3	2,1	2,5
Vorsorge- und Reha-Kliniken	—	—	—	—	—	—	—
Campingplätze	3	—	.	.	.	2,8	2,3
Ruhrgebiet	600	−0,2	41 519	+0,9	46,8	1,9	1,9
Hotels	278	−1,1	21 991	+1,4	44,5	1,6	1,8
Gasthöfe	30	+7,1	504	+11,5	24,8	2,1	3,4
Pensionen	18	—	381	+3,3	32,9	3,2	7,4
Hotels garnis	144	−0,7	8 946	−1,0	46,4	1,8	2,0
Erholungs-, Ferien-, Schulungsheime	42	+2,4	4 886	−0,2	48,4	3,1	3,2
Ferienhäuser, -wohnungen, -zentren	11	+10,0	251	+12,6	37,1	4,4	21,1
Hütten, Jugendherbergen u. Ä.	32	−3,0	3 030	+2,5	42,5	1,9	2,1
Vorsorge- und Reha-Kliniken	8	—	1 530	−0,6	97,6	28,3	29,3
Campingplätze	37	—	.	.	.	2,0	2,0
Bergisches Städtedreieck	86	−4,4	5 555	+0,5	44,8	2,2	2,2
Hotels	42	−2,3	2 602	+1,8	43,3	1,8	2,1
Gasthöfe	2	—	22	—	.	.	.
Pensionen	—	—	—	—	—	—	—
Hotels garnis	22	−8,3	1 391	+0,7	.	.	.
Erholungs-, Ferien-, Schulungsheime	8	—	690	−0,7	31,2	2,7	3,0
Ferienhäuser, -wohnungen, -zentren	3	—	62	−13,9	34,2	10,6	—
Hütten, Jugendherbergen u. Ä.	6	−14,3	462	−3,1	44,9	2,0	2,2
Vorsorge- und Reha-Kliniken	2	—	326	—	.	.	.
Campingplätze	1	—
Nordrhein-Westfalen	5 338	+0,3	310 318	+2,0	47,6	2,2	2,0
Hotels	2 141	−0,2	146 999	+2,2	45,6	1,7	1,8
Gasthöfe	431	−0,5	7 635	+0,6	27,5	2,1	2,8
Pensionen	406	−1,5	9 156	−1,6	38,4	3,4	3,6
Hotels garnis	981	+1,3	54 558	+4,8	50,0	1,9	2,2
Erholungs-, Ferien-, Schulungsheime	380	−0,8	35 554	−0,5	45,5	3,1	4,6
Ferienhäuser, -wohnungen, -zentren	350	+4,8	17 404	+5,0	31,1	3,1	2,4
Hütten, Jugendherbergen u. Ä.	230	−1,7	19 569	+0,2	47,8	2,1	2,2
Vorsorge- und Reha-Kliniken	115	—	19 443	−0,2	86,8	23,1	37,8
Campingplätze	304	+2,7	.	.	.	2,4	2,3

Anmerkungen Seite 9

Noch: 2.3 Kapazität und Leistung der Beherbergungsstätten nach Reisegebieten und Betriebsarten

September 2014

Reisegebiet Betriebsart	Ankünfte				Übernachtungen			
	aller Gäste	Verände- rung ¹⁾	aus- ländischer Gäste	Verände- rung ¹⁾	aller Gäste	Verände- rung ¹⁾	aus- ländischer Gäste	Verände- rung ¹⁾
Bergisches Land	62 295	+2,8	8 294	-8,3	156 250	+3,4	16 977	-12,2
Hotels	31 254	+3,1	6 724	-5,5	53 782	+1,2	12 862	-9,5
Gasthöfe	533	+4,5	37	-52,6	986	-5,0	77	-75,6
Pensionen
Hotels garnis	6 246	-2,7	1 068	-22,2	12 478	-3,1	2 364	-24,8
Erholungs-, Ferien-, Schulungsheime	13 351	-0,7	370	-9,3	30 417	+4,0	1 060	+2,9
Ferienhäuser, -wohnungen, -zentren	418	+239,8	12	+100,0	1 146	+65,1	38	-38,7
Hütten, Jugendherbergen u. Ä.
Vorsorge- und Reha-Kliniken	1 531	+13,0	4	-20,0	35 323	+1,1	363	+37,0
Campingplätze	480	-56,2	10	+400,0	1 266	-56,7	16	x
Bonn und Rhein-Sieg-Kreis	143 368	+4,3	23 612	+10,3	290 314	+5,6	53 580	+7,4
Hotels	88 436	+5,0	17 033	+10,6	152 600	+7,1	34 440	+9,5
Gasthöfe
Pensionen
Hotels garnis	29 378	+11,9	5 486	+19,7	62 639	+13,1	15 167	+18,0
Erholungs-, Ferien-, Schulungsheime	15 938	-9,7	372	+20,4	45 959	-4,6	1 425	-26,1
Ferienhäuser, -wohnungen, -zentren	150	+6,4	77	-23,0	621	+7,1	239	-21,4
Hütten, Jugendherbergen u. Ä.	5 672	-5,2	436	-39,4	11 352	-3,8	1 211	-25,2
Vorsorge- und Reha-Kliniken
Campingplätze	1 328	+78,5	82	-32,2	2 302	+29,5	201	-32,1
Köln und Rhein-Erft-Kreis	339 880	+10,8	109 571	+5,9	638 562	+14,1	214 833	+9,1
Hotels	197 411	+6,0	70 232	+4,3	332 760	+10,6	126 931	+9,1
Gasthöfe	1 571	+47,7	156	-5,5	3 226	+57,4	386	+10,9
Pensionen
Hotels garnis	113 080	+16,9	32 727	+7,5	208 560	+18,2	67 280	+6,5
Erholungs-, Ferien-, Schulungsheime	4 930	+14,7	134	-17,3	34 648	+1,3	3 823	-1,2
Ferienhäuser, -wohnungen, -zentren	313	+92,0	182	x	2 909	+87,7	2 030	+86,8
Hütten, Jugendherbergen u. Ä.	17 492	+23,8	4 169	+6,0	33 663	+17,5	8 517	+4,6
Vorsorge- und Reha-Kliniken	179	+37,7	15	+7,1	7 504	+22,9	219	+0,9
Campingplätze
Düsseldorf und Kreis Mettmann	297 109	+2,7	95 090	-1,9	495 125	+1,4	173 766	-0,1
Hotels	188 053	+5,2	64 451	-1,6	292 839	+3,6	109 337	-1,0
Gasthöfe
Pensionen
Hotels garnis	98 581	-1,2	29 484	-1,8	176 794	-2,0	61 086	+1,3
Erholungs-, Ferien-, Schulungsheime	3 137	-0,7	45	+80,0	8 782	-0,9	269	+105,3
Ferienhäuser, -wohnungen, -zentren	38	-65,5	15	-	416	-27,3	247	+51,5
Hütten, Jugendherbergen u. Ä.	6 482	-3,9	913	-20,6	13 768	+1,6	2 319	-7,1
Vorsorge- und Reha-Kliniken	-	-	-	-	-	-	-	-
Campingplätze	527	+1,0	102	-8,1	1 461	+22,9	230	-11,9
Ruhrgebiet	307 389	+2,5	56 660	-4,1	591 934	+1,8	105 639	-4,5
Hotels	182 957	+2,2	39 070	-3,2	293 622	+0,6	68 910	-4,1
Gasthöfe	1 786	+1,9	113	-26,6	3 748	+14,4	380	+4,1
Pensionen	1 180	-22,9	58	-22,7	3 760	-14,4	428	-10,6
Hotels garnis	71 143	+0,7	14 401	-9,3	124 535	-0,5	28 819	-10,2
Erholungs-, Ferien-, Schulungsheime	23 076	+9,0	346	+164,1	70 930	+7,9	1 100	+198,1
Ferienhäuser, -wohnungen, -zentren	642	+26,1	9	-65,4	2 793	+4,2	190	-70,9
Hütten, Jugendherbergen u. Ä.	20 549	+5,9	2 268	+6,4	38 617	+6,7	4 704	+16,9
Vorsorge- und Reha-Kliniken	1 585	+6,2	12	x	44 815	+0,8	351	x
Campingplätze	4 471	+6,9	383	+16,4	9 114	+21,3	757	+18,3
Bergisches Städtedreieck	33 908	+2,7	5 476	-0,5	74 265	+2,2	11 866	-6,6
Hotels	18 652	+4,7	3 768	+4,0	33 833	+6,6	7 886	-0,5
Gasthöfe
Pensionen	-	-	-	-	-	-	-	-
Hotels garnis
Erholungs-, Ferien-, Schulungsheime	2 189	+6,5	58	-6,5	6 004	-6,3	174	-11,7
Ferienhäuser, -wohnungen, -zentren	60	+27,7	-	-	636	+78,7	-	-
Hütten, Jugendherbergen u. Ä.	3 128	+5,9	27	x	6 224	+5,8	59	x
Vorsorge- und Reha-Kliniken
Campingplätze
Nordrhein-Westfalen	2 101 893	+5,7	447 060	+3,8	4 560 464	+4,6	897 866	+0,8
Hotels	1 180 611	+4,6	292 074	+1,8	2 008 021	+4,7	538 722	+1,6
Gasthöfe	29 192	-3,7	3 814	-30,5	62 668	+1,1	10 601	-14,6
Pensionen	30 580	-0,4	3 241	+1,2	105 402	-2,5	11 720	+1,0
Hotels garnis	440 944	+6,2	101 756	-0,6	817 905	+6,8	219 071	+1,4
Erholungs-, Ferien-, Schulungsheime	158 738	+1,4	2 783	+14,8	484 407	+4,4	12 668	+11,2
Ferienhäuser, -wohnungen, -zentren	51 590	+51,5	22 237	+140,4	162 104	+0,3	53 055	-8,9
Hütten, Jugendherbergen u. Ä.	132 814	+7,5	9 458	-8,4	280 619	+9,1	20 758	-6,1
Vorsorge- und Reha-Kliniken	21 909	+8,1	109	+34,6	506 252	+0,2	4 125	+124,7
Campingplätze	55 515	+12,8	11 588	+8,1	133 086	+11,7	27 146	+2,7

Anmerkungen Seite 9

2.4 Leistung der Beherbergungsstätten nach Reisegebieten und Herkunftsländern

September 2014

Reisegebiet Herkunftsland (ständiger Wohnsitz)	Ankünfte		Übernachtungen			Mittlere Aufenthalts- dauer ³⁾
	aller Gäste	Verän- derung ¹⁾	aller Gäste	Verän- derung ¹⁾	Anteil ²⁾	
Eifel und Region Aachen	134 219	+19,5	300 155	+13,1	100	2,2
Bundesrepublik Deutschland	101 806	+19,8	233 708	+18,9	77,9	2,3
Ausland	32 413	+18,4	66 447	-3,6	22,1	2,1
Europa	28 616	+24,4	54 166	-6,8	81,5	1,9
EU-Länder	26 914	+26,6	50 729	-7,4	76,3	1,9
Belgien	5 562	+16,4	10 673	+6,2	16,1	1,9
Bulgarien	35	+25,0	72	+26,3	0,1	2,1
Dänemark	235	-18,4	377	-6,9	0,6	1,6
Estland	6	-70,0	7	-84,4	-	1,2
Finnland	113	-23,1	191	-34,1	0,3	1,7
Frankreich	1 296	-2,0	2 081	-9,6	3,1	1,6
Griechenland	104	-6,3	332	+27,2	0,5	3,2
Republik Irland	98	+60,7	190	+63,8	0,3	1,9
Italien	819	+14,5	1 553	-2,1	2,3	1,9
Kroatien	48	+14,3	308	+6,6	0,5	6,4
Lettland	27	+22,7	48	+41,2	0,1	1,8
Litauen	19	-36,7	87	+58,2	0,1	4,6
Luxemburg	291	+34,7	605	+44,7	0,9	2,1
Malta	5	-28,6	9	-71,9	-	1,8
Niederlande	13 469	+59,0	24 571	-17,4	37,0	1,8
Österreich	592	+5,3	1 069	+8,3	1,6	1,8
Polen	437	-14,0	1 067	-2,6	1,6	2,4
Portugal	51	+8,5	77	-38,4	0,1	1,5
Rumänien	124	-24,8	283	-9,9	0,4	2,3
Schweden	310	-10,4	416	-19,5	0,6	1,3
Slowakische Republik	29	-34,1	53	-43,0	0,1	1,8
Slowenien	30	-16,7	254	+217,5	0,4	8,5
Spanien	340	-18,7	867	+7,4	1,3	2,6
Tschechische Republik	112	-33,7	357	+11,2	0,5	3,2
Ungarn	75	-26,5	324	+28,1	0,5	4,3
Vereinigtes Königreich	2 648	+2,0	4 639	+4,2	7,0	1,8
Zypern	39	+143,8	219	+277,6	0,3	5,6
Island	44	+388,9	73	x	0,1	1,7
Norwegen	106	-	169	-2,9	0,3	1,6
Russland	326	-48,6	947	-31,8	1,4	2,9
Schweiz	842	+21,0	1 408	+16,8	2,1	1,7
Türkei	120	-8,4	341	+20,9	0,5	2,8
Ukraine	27	-27,0	39	-26,4	0,1	1,4
sonstige europäische Länder	237	+99,2	460	+87,8	0,7	1,9
Afrika	114	-25,0	1 516	+284,8	2,3	13,3
Republik Südafrika	33	-43,1	171	-1,7	0,3	5,2
sonstige afrikanische Länder	81	-13,8	1 345	x	2,0	16,6
Asien	1 769	-10,2	5 991	+15,5	9,0	3,4
Arabische Golfstaaten	574	-13,0	2 511	+20,4	3,8	4,4
Volksrepublik China und Hongkong	433	+9,3	1 132	+38,2	1,7	2,6
Indien	83	-	217	-38,9	0,3	2,6
Israel	166	+45,6	498	-6,4	0,7	3,0
Japan	273	-35,3	529	-23,4	0,8	1,9
Südkorea	58	-4,9	133	-5,0	0,2	2,3
Taiwan	40	-73,0	160	-27,9	0,2	4,0
sonstige asiatische Länder	142	+63,2	811	+135,1	1,2	5,7
Amerika	1 362	-2,0	3 299	+10,0	5,0	2,4
Kanada	97	-25,4	206	-16,3	0,3	2,1
USA	1 080	+3,1	2 386	+13,8	3,6	2,2
sonstige nordamerikanische Länder	11	x	18	x	-	1,6
Mittelamerika und Karibik	26	+30,0	88	+120,0	0,1	3,4
Brasilien	78	-26,4	336	-27,0	0,5	4,3
sonstige südamerikanische Länder	70	-18,6	265	+69,9	0,4	3,8
Australien	102	-26,1	200	-45,1	0,3	2,0
Neuseeland und Ozeanien	19	+58,3	68	+353,3	0,1	3,6
Ohne Angabe	431	-39,7	1 207	-34,5	1,8	2,8

1) Veränderung gegenüber dem Vorjahreszeitraum in % – 2) Bei Übernachtungen von Gästen aus der Bundesrepublik Deutschland und dem Ausland: Anteil an allen Übernachtungen im Bundesgebiet; sonst: Anteil an allen Übernachtungen am Ausland zusammen. – 3) mittlere Aufenthaltsdauer in Tagen = Übernachtungen/ Ankünfte

Noch: 2.4 Leistung der Beherbergungsstätten nach Reisegebieten und Herkunftsländern

September 2014

Reisegebiet Herkunftsland (ständiger Wohnsitz)	Ankünfte		Übernachtungen			Mittlere Aufenthalts- dauer ³⁾
	aller Gäste	Verän- derung ¹⁾	aller Gäste	Verän- derung ¹⁾	Anteil ²⁾	
Niederrhein	200 947	+4,4	404 525	+6,4	100	2,0
Bundesrepublik Deutschland	164 366	+5,3	334 984	+8,5	82,8	2,0
Ausland	36 581	+0,9	69 541	-2,8	17,2	1,9
Europa	29 771	+4,3	55 102	+1,0	79,2	1,9
EU-Länder	26 866	+4,7	49 145	–	70,7	1,8
Belgien	2 568	+14,3	4 295	+10,8	6,2	1,7
Bulgarien	81	-37,2	186	-35,9	0,3	2,3
Dänemark	594	-26,7	1 011	-34,5	1,5	1,7
Estland	41	-28,1	71	+12,7	0,1	1,7
Finnland	262	+44,0	411	+26,9	0,6	1,6
Frankreich	1 685	+25,1	3 001	+44,7	4,3	1,8
Griechenland	83	-29,1	160	-31,3	0,2	1,9
Republik Irland	143	-10,6	249	-4,6	0,4	1,7
Italien	1 516	-1,7	2 398	-18,3	3,4	1,6
Kroatien	77	+175,0	113	+73,8	0,2	1,5
Lettland	44	-58,9	87	-40,8	0,1	2,0
Litauen	51	-28,2	76	-55,3	0,1	1,5
Luxemburg	251	+38,7	417	+49,5	0,6	1,7
Malta	9	+28,6	25	+150,0	–	2,8
Niederlande	10 980	+1,9	19 356	+2,0	27,8	1,8
Österreich	1 212	+4,1	2 604	-20,3	3,7	2,1
Polen	1 047	-3,0	3 057	-14,1	4,4	2,9
Portugal	156	+8,3	621	+48,9	0,9	4,0
Rumänien	306	+14,2	857	+7,3	1,2	2,8
Schweden	510	-6,6	792	-4,0	1,1	1,6
Slowakische Republik	137	-26,7	343	-47,0	0,5	2,5
Slowenien	90	+42,9	141	+14,6	0,2	1,6
Spanien	1 021	-8,5	1 764	-16,8	2,5	1,7
Tschechische Republik	327	-25,5	664	-31,4	1,0	2,0
Ungarn	199	-15,7	448	-27,9	0,6	2,3
Vereinigtes Königreich	3 469	+31,8	5 991	+32,9	8,6	1,7
Zypern	7	-70,8	7	-78,8	–	1,0
Island	25	+78,6	35	+84,2	0,1	1,4
Norwegen	244	-9,3	444	+11,6	0,6	1,8
Russland	472	-14,8	1 109	-3,0	1,6	2,3
Schweiz	1 412	+10,7	2 617	+21,7	3,8	1,9
Türkei	364	-3,7	678	-0,1	1,0	1,9
Ukraine	63	-39,4	127	-48,8	0,2	2,0
sonstige europäische Länder	325	+6,6	947	+21,6	1,4	2,9
Afrika	173	-7,0	489	+14,3	0,7	2,8
Republik Südafrika	43	-20,4	144	+58,2	0,2	3,3
sonstige afrikanische Länder	130	-1,5	345	+2,4	0,5	2,7
Asien	1 781	-17,0	5 110	-13,8	7,3	2,9
Arabische Golfstaaten	205	+16,5	602	-26,4	0,9	2,9
Volksrepublik China und Hongkong	715	-35,5	2 194	-17,8	3,2	3,1
Indien	180	+39,5	695	+6,9	1,0	3,9
Israel	101	-8,2	140	-18,6	0,2	1,4
Japan	207	-8,0	592	+9,0	0,9	2,9
Südkorea	69	-43,4	102	-75,1	0,1	1,5
Taiwan	62	+106,7	146	+151,7	0,2	2,4
sonstige asiatische Länder	242	-1,6	639	+4,9	0,9	2,6
Amerika	1 740	+0,5	3 303	-13,8	4,7	1,9
Kanada	109	-24,8	264	-12,9	0,4	2,4
USA	1 402	+5,3	2 633	-5,1	3,8	1,9
sonstige nordamerikanische Länder	43	x	72	x	0,1	1,7
Mittelamerika und Karibik	30	-11,8	50	-48,5	0,1	1,7
Brasilien	96	-37,3	174	-62,9	0,3	1,8
sonstige südamerikanische Länder	60	-11,8	110	-41,2	0,2	1,8
Australien	117	+17,0	271	+44,1	0,4	2,3
Neuseeland und Ozeanien	29	+190,0	98	+206,3	0,1	3,4
Ohne Angabe	2 970	-16,1	5 168	-21,1	7,4	1,7

Noch: 2.4 Leistung der Beherbergungsstätten nach Reisegebieten und Herkunftsländern

September 2014

Reisegebiet Herkunftsland (ständiger Wohnsitz)	Ankünfte		Übernachtungen			Mittlere Aufenthalts- dauer ³⁾
	aller Gäste	Verän- derung ¹⁾	aller Gäste	Verän- derung ¹⁾	Anteil ²⁾	
Münsterland	159 492	+1,3	353 755	+1,0	100	2,2
Bundesrepublik Deutschland	144 179	+1,3	319 875	+0,9	90,4	2,2
Ausland	15 313	+1,0	33 880	+1,5	9,6	2,2
Europa	12 406	-0,2	27 394	+1,3	80,9	2,2
EU-Länder	10 973	+0,8	24 561	+3,9	72,5	2,2
Belgien	631	-12,0	1 430	+8,3	4,2	2,3
Bulgarien	46	+70,4	109	+84,7	0,3	2,4
Dänemark	756	+13,9	1 147	+16,9	3,4	1,5
Estland	16	+60,0	23	+9,5	0,1	1,4
Finnland	95	-24,6	140	-44,9	0,4	1,5
Frankreich	702	+6,8	1 108	-0,4	3,3	1,6
Griechenland	38	-36,7	84	-35,4	0,2	2,2
Republik Irland	81	+189,3	592	x	1,7	7,3
Italien	313	-27,0	567	-24,9	1,7	1,8
Kroatien	12	-14,3	37	+32,1	0,1	3,1
Lettland	22	-42,1	29	-57,4	0,1	1,3
Litauen	43	-14,0	50	-52,4	0,1	1,2
Luxemburg	107	-25,7	188	-19,7	0,6	1,8
Malta	-	-	-	-	-	-
Niederlande	4 703	+0,1	10 282	-2,7	30,3	2,2
Österreich	582	-2,5	1 266	-6,6	3,7	2,2
Polen	618	+28,2	2 565	+18,1	7,6	4,2
Portugal	58	-6,5	187	+30,8	0,6	3,2
Rumänien	71	+9,2	545	+202,8	1,6	7,7
Schweden	615	+14,3	814	+11,8	2,4	1,3
Slowakische Republik	80	+15,9	360	-8,9	1,1	4,5
Slowenien	30	-9,1	106	+73,8	0,3	3,5
Spanien	264	-15,1	505	-31,6	1,5	1,9
Tschechische Republik	153	+31,9	426	+62,0	1,3	2,8
Ungarn	90	-15,9	391	+60,2	1,2	4,3
Vereinigtes Königreich	833	+0,6	1 585	-2,1	4,7	1,9
Zypern	14	+55,6	25	+4,2	0,1	1,8
Island	5	+25,0	8	-11,1	-	1,6
Norwegen	266	+20,4	348	-37,6	1,0	1,3
Russland	209	-29,6	519	-28,2	1,5	2,5
Schweiz	650	-10,1	1 299	-5,7	3,8	2,0
Türkei	95	-36,7	225	-33,0	0,7	2,4
Ukraine	104	+112,2	146	-32,7	0,4	1,4
sonstige europäische Länder	104	+4,0	288	+57,4	0,9	2,8
Afrika	76	-7,3	177	-11,9	0,5	2,3
Republik Südafrika	25	-24,2	80	+25,0	0,2	3,2
sonstige afrikanische Länder	51	+4,1	97	-29,2	0,3	1,9
Asien	613	-17,1	1 767	-16,8	5,2	2,9
Arabische Golfstaaten	78	-67,1	204	-74,1	0,6	2,6
Volksrepublik China und Hongkong	165	+18,7	355	+6,3	1,0	2,2
Indien	36	-21,7	109	+23,9	0,3	3,0
Israel	38	+11,8	72	-19,1	0,2	1,9
Japan	110	-13,4	337	+1,2	1,0	3,1
Südkorea	26	-13,3	183	+232,7	0,5	7,0
Taiwan	24	+380,0	56	+460,0	0,2	2,3
sonstige asiatische Länder	136	+12,4	451	+5,6	1,3	3,3
Amerika	752	+4,2	1 696	-11,5	5,0	2,3
Kanada	77	-3,8	250	+31,6	0,7	3,2
USA	566	+8,2	1 196	-11,5	3,5	2,1
sonstige nordamerikanische Länder	-	-	-	-	-	-
Mittelamerika und Karibik	8	-60,0	14	-66,7	-	1,8
Brasilien	73	-7,6	159	-41,8	0,5	2,2
sonstige südamerikanische Länder	28	+40,0	77	+28,3	0,2	2,8
Australien	73	+19,7	276	+85,2	0,8	3,8
Neuseeland und Ozeanien	67	+139,3	144	+182,4	0,4	2,1
Ohne Angabe	1 326	+21,1	2 426	+27,2	7,2	1,8

Anmerkungen Seite 31

Noch: 2.4 Leistung der Beherbergungsstätten nach Reisegebieten und Herkunftsländern

September 2014

Reisegebiet Herkunftsland (ständiger Wohnsitz)	Ankünfte		Übernachtungen			Mittlere Aufenthalts- dauer ³⁾
	aller Gäste	Verän- derung ¹⁾	aller Gäste	Verän- derung ¹⁾	Anteil ²⁾	
Teutoburger Wald	199 844	+2,0	613 183	-1,0	100	3,1
Bundesrepublik Deutschland	177 795	+3,7	559 545	-0,2	91,3	3,1
Ausland	22 049	-9,8	53 638	-7,8	8,7	2,4
Europa	17 915	-8,4	41 069	-11,6	76,6	2,3
EU-Länder	15 439	-8,3	36 124	-10,4	67,3	2,3
Belgien	1 052	-8,0	1 833	-4,2	3,4	1,7
Bulgarien	45	-21,1	57	-77,1	0,1	1,3
Dänemark	599	-2,6	946	-25,3	1,8	1,6
Estland	28	-17,6	59	-7,8	0,1	2,1
Finnland	117	+6,4	233	+16,5	0,4	2,0
Frankreich	1 631	+5,8	2 782	+2,3	5,2	1,7
Griechenland	72	+50,0	144	+9,9	0,3	2,0
Republik Irland	78	+20,0	224	+57,7	0,4	2,9
Italien	847	+16,5	1 617	-0,5	3,0	1,9
Kroatien	47	+56,7	131	+26,0	0,2	2,8
Lettland	66	+29,4	112	-1,8	0,2	1,7
Litauen	57	-45,7	151	-4,4	0,3	2,6
Luxemburg	108	-16,3	173	-6,0	0,3	1,6
Malta	3	-	6	-	-	2,0
Niederlande	4 708	-8,6	13 364	-11,6	24,9	2,8
Österreich	900	+4,4	1 839	-2,7	3,4	2,0
Polen	1 205	-17,2	3 439	-31,0	6,4	2,9
Portugal	67	-13,0	317	+69,5	0,6	4,7
Rumänien	179	-86,8	1 778	-7,4	3,3	9,9
Schweden	511	+31,0	730	+23,7	1,4	1,4
Slowakische Republik	95	-10,4	199	-37,6	0,4	2,1
Slowenien	76	+76,7	195	+191,0	0,4	2,6
Spanien	647	+39,7	1 246	+23,1	2,3	1,9
Tschechische Republik	507	+42,4	876	+2,8	1,6	1,7
Ungarn	103	-15,6	255	-20,6	0,5	2,5
Vereinigtes Königreich	1 683	-5,7	3 376	-18,7	6,3	2,0
Zypern	8	-	42	+75,0	0,1	5,3
Island	15	x	22	x	-	1,5
Norwegen	176	-18,5	315	-32,7	0,6	1,8
Russland	478	-46,9	1 168	-35,3	2,2	2,4
Schweiz	1 008	+18,9	1 730	-8,9	3,2	1,7
Türkei	293	+13,6	589	-12,5	1,1	2,0
Ukraine	86	+2,4	239	+33,5	0,4	2,8
sonstige europäische Länder	420	+2,2	882	-20,5	1,6	2,1
Afrika	120	+18,8	489	+36,6	0,9	4,1
Republik Südafrika	42	+75,0	138	+86,5	0,3	3,3
sonstige afrikanische Länder	78	+1,3	351	+23,6	0,7	4,5
Asien	1 340	+5,8	5 897	+84,3	11,0	4,4
Arabische Golfstaaten	119	+116,4	3 064	x	5,7	25,7
Volksrepublik China und Hongkong	556	-6,7	1 135	-15,1	2,1	2,0
Indien	99	+2,1	377	+2,4	0,7	3,8
Israel	47	+51,6	113	+85,2	0,2	2,4
Japan	215	+17,5	569	+37,8	1,1	2,6
Südkorea	35	-5,4	103	+63,5	0,2	2,9
Taiwan	40	+73,9	85	+26,9	0,2	2,1
sonstige asiatische Länder	229	-6,5	451	-23,9	0,8	2,0
Amerika	962	-13,1	2 262	-21,2	4,2	2,4
Kanada	128	+2,4	307	+5,1	0,6	2,4
USA	606	-23,2	1 442	-29,9	2,7	2,4
sonstige nordamerikanische Länder	8	x	8	x	-	1,0
Mittelamerika und Karibik	15	-51,6	41	-46,1	0,1	2,7
Brasilien	116	+14,9	235	-13,9	0,4	2,0
sonstige südamerikanische Länder	89	+45,9	229	+32,4	0,4	2,6
Australien	101	+6,3	204	-45,9	0,4	2,0
Neuseeland und Ozeanien	8	-50,0	23	-48,9	-	2,9
Ohne Angabe	1 603	-30,3	3 694	-24,7	6,9	2,3

Noch: 2.4 Leistung der Beherbergungsstätten nach Reisegebieten und Herkunftsländern

September 2014

Reisegebiet Herkunftsland (ständiger Wohnsitz)	Ankünfte		Übernachtungen			Mittlere Aufenthalts- dauer ³⁾
	aller Gäste	Verän- derung ¹⁾	aller Gäste	Verän- derung ¹⁾	Anteil ²⁾	
Sauerland	197 916	+9,1	563 793	+3,4	100	2,8
Bundesrepublik Deutschland	161 685	+5,1	478 021	+3,9	84,8	3,0
Ausland	36 231	+31,5	85 772	+0,6	15,2	2,4
Europa	34 103	+34,2	79 970	-0,4	93,2	2,3
EU-Länder	33 066	+36,6	77 503	–	90,4	2,3
Belgien	2 613	+6,0	6 975	-6,8	8,1	2,7
Bulgarien	26	+62,5	92	-48,0	0,1	3,5
Dänemark	306	-5,8	791	+18,9	0,9	2,6
Estland	34	x	70	x	0,1	2,1
Finnland	50	+56,3	74	+89,7	0,1	1,5
Frankreich	465	+8,1	817	+0,5	1,0	1,8
Griechenland	18	+5,9	33	-23,3	–	1,8
Republik Irland	44	+4,8	96	+2,1	0,1	2,2
Italien	393	+42,4	843	+40,0	1,0	2,1
Kroatien	10	-9,1	30	+36,4	–	3,0
Lettland	18	+80,0	50	+117,4	0,1	2,8
Litauen	24	-4,0	76	+111,1	0,1	3,2
Luxemburg	91	+31,9	160	-7,0	0,2	1,8
Malta	4	-20,0	6	-57,1	–	1,5
Niederlande	25 825	+45,1	61 303	+2,0	71,5	2,4
Österreich	456	+14,6	943	+11,2	1,1	2,1
Polen	490	+10,9	889	-33,2	1,0	1,8
Portugal	35	+34,6	73	+58,7	0,1	2,1
Rumänien	161	+3,2	674	-10,6	0,8	4,2
Schweden	247	-14,5	390	-13,3	0,5	1,6
Slowakische Republik	166	+325,6	221	+2,8	0,3	1,3
Slowenien	51	-1,9	176	+58,6	0,2	3,5
Spanien	154	-29,4	387	-35,2	0,5	2,5
Tschechische Republik	287	-37,3	553	-59,7	0,6	1,9
Ungarn	59	-43,8	163	-53,7	0,2	2,8
Vereinigtes Königreich	1 039	+109,5	1 506	+45,9	1,8	1,4
Zypern	–	–	112	-21,1	0,1	–
Island	3	-66,7	9	-35,7	–	3,0
Norwegen	58	+20,8	96	+39,1	0,1	1,7
Russland	182	-25,1	442	-5,2	0,5	2,4
Schweiz	486	-8,1	1 106	-0,7	1,3	2,3
Türkei	142	+32,7	251	+8,7	0,3	1,8
Ukraine	28	-33,3	75	-52,5	0,1	2,7
sonstige europäische Länder	138	-40,0	488	-32,6	0,6	3,5
Afrika	65	+6,6	135	-8,8	0,2	2,1
Republik Südafrika	17	-5,6	41	-14,6	–	2,4
sonstige afrikanische Länder	48	+11,6	94	-6,0	0,1	2,0
Asien	693	+15,9	1 703	+1,9	2,0	2,5
Arabische Golfstaaten	59	+43,9	92	-18,6	0,1	1,6
Volksrepublik China und Hongkong	307	+31,2	695	+26,6	0,8	2,3
Indien	65	+109,7	273	+95,0	0,3	4,2
Israel	21	+133,3	28	-49,1	–	1,3
Japan	63	+5,0	146	+41,7	0,2	2,3
Südkorea	35	-52,1	164	-53,0	0,2	4,7
Taiwan	25	-3,8	49	-14,0	0,1	2,0
sonstige asiatische Länder	118	-4,8	256	-16,3	0,3	2,2
Amerika	509	+32,9	1 479	+56,2	1,7	2,9
Kanada	47	+38,2	142	+69,0	0,2	3,0
USA	377	+34,6	930	+43,5	1,1	2,5
sonstige nordamerikanische Länder	6	x	24	x	–	4,0
Mittelamerika und Karibik	42	+200,0	285	+338,5	0,3	6,8
Brasilien	28	+21,7	62	+40,9	0,1	2,2
sonstige südamerikanische Länder	9	-71,9	36	-66,0	–	4,0
Australien	68	+47,8	118	-7,1	0,1	1,7
Neuseeland und Ozeanien	7	-36,4	22	-26,7	–	3,1
Ohne Angabe	786	-25,0	2 345	+14,3	2,7	3,0

Anmerkungen Seite 31

Noch: 2.4 Leistung der Beherbergungsstätten nach Reisegebieten und Herkunftsländern

September 2014

Reisegebiet Herkunftsland (ständiger Wohnsitz)	Ankünfte		Übernachtungen			Mittlere Aufenthalts- dauer ³⁾
	aller Gäste	Verän- derung ¹⁾	aller Gäste	Verän- derung ¹⁾	Anteil ²⁾	
Siegerland-Wittgenstein	25 526	+11,3	78 603	+8,0	100	3,1
Bundesrepublik Deutschland	19 756	+8,1	66 676	+5,8	84,8	3,4
Ausland	5 770	+23,7	11 927	+22,2	15,2	2,1
Europa	4 204	+27,8	8 167	+21,4	68,5	1,9
EU-Länder	3 748	+26,6	7 306	+19,2	61,3	1,9
Belgien	168	+10,5	288	+0,3	2,4	1,7
Bulgarien	2	-50,0	2	-66,7	-	1,0
Dänemark	58	-7,9	117	-7,1	1,0	2,0
Estland	2	+100,0	2	-	-	1,0
Finnland	28	+55,6	62	+106,7	0,5	2,2
Frankreich	167	-8,7	345	+31,2	2,9	2,1
Griechenland	13	+116,7	22	+100,0	0,2	1,7
Republik Irland	14	+40,0	41	+127,8	0,3	2,9
Italien	132	-6,4	236	+6,8	2,0	1,8
Kroatien	16	+300,0	29	x	0,2	1,8
Lettland	4	x	6	x	0,1	1,5
Litauen	2	+100,0	3	+50,0	-	1,5
Luxemburg	15	-21,1	24	-25,0	0,2	1,6
Malta	-	-	-	-	-	-
Niederlande	2 162	+36,4	4 102	+22,9	34,4	1,9
Österreich	211	+21,3	458	-26,4	3,8	2,2
Polen	159	+65,6	342	+65,2	2,9	2,2
Portugal	3	-81,3	4	-86,2	-	1,3
Rumänien	32	+10,3	142	+46,4	1,2	4,4
Schweden	73	+7,4	132	+40,4	1,1	1,8
Slowakische Republik	23	+109,1	45	+200,0	0,4	2,0
Slowenien	8	-	10	-23,1	0,1	1,3
Spanien	44	-38,9	81	-61,1	0,7	1,8
Tschechische Republik	114	+107,3	210	+150,0	1,8	1,8
Ungarn	47	+67,9	104	+225,0	0,9	2,2
Vereinigtes Königreich	251	+16,7	499	+30,3	4,2	2,0
Zypern	-	-	-	-	-	-
Island	5	+400,0	13	+333,3	0,1	2,6
Norwegen	42	+61,5	120	+160,9	1,0	2,9
Russland	133	+75,0	256	+70,7	2,1	1,9
Schweiz	169	+2,4	297	-2,6	2,5	1,8
Türkei	29	-6,5	60	+25,0	0,5	2,1
Ukraine	34	+209,1	48	+128,6	0,4	1,4
sonstige europäische Länder	44	+144,4	67	+168,0	0,6	1,5
Afrika	21	-30,0	87	+58,2	0,7	4,1
Republik Südafrika	5	-58,3	8	-38,5	0,1	1,6
sonstige afrikanische Länder	16	-11,1	79	+88,1	0,7	4,9
Asien	307	+7,7	976	+50,9	8,2	3,2
Arabische Golfstaaten	21	+133,3	47	+27,0	0,4	2,2
Volksrepublik China und Hongkong	80	-40,3	521	+70,3	4,4	6,5
Indien	25	+150,0	54	+54,3	0,5	2,2
Israel	3	-66,7	3	-76,9	-	1,0
Japan	47	-19,0	114	-11,6	1,0	2,4
Südkorea	7	-	15	-31,8	0,1	2,1
Taiwan	7	x	15	x	0,1	2,1
sonstige asiatische Länder	117	+101,7	207	+97,1	1,7	1,8
Amerika	223	+14,9	521	+23,2	4,4	2,3
Kanada	18	+100,0	30	+25,0	0,3	1,7
USA	133	-5,7	329	+13,4	2,8	2,5
sonstige nordamerikanische Länder	-	-	-	-	-	-
Mittelamerika und Karibik	7	-41,7	14	-72,0	0,1	2,0
Brasilien	43	+207,1	88	+114,6	0,7	2,0
sonstige südamerikanische Länder	22	+22,2	60	+233,3	0,5	2,7
Australien	18	-35,7	78	+50,0	0,7	4,3
Neuseeland und Ozeanien	5	+150,0	17	x	0,1	3,4
Ohne Angabe	992	+18,4	2 081	+12,3	17,4	2,1

Anmerkungen Seite 31

Noch: 2.4 Leistung der Beherbergungsstätten nach Reisegebieten und Herkunftsländern

September 2014

Reisegebiet Herkunftsland (ständiger Wohnsitz)	Ankünfte		Übernachtungen			Mittlere Aufenthalts- dauer ³⁾
	aller Gäste	Verän- derung ¹⁾	aller Gäste	Verän- derung ¹⁾	Anteil ²⁾	
Bergisches Land	62 295	+2,8	156 250	+3,4	100	2,5
Bundesrepublik Deutschland	54 001	+4,7	139 273	+5,8	89,1	2,6
Ausland	8 294	-8,3	16 977	-12,2	10,9	2,0
Europa	5 713	-16,7	11 536	-20,5	68,0	2,0
EU-Länder	4 969	-15,2	10 098	-19,6	59,5	2,0
Belgien	368	+1,1	738	+17,1	4,3	2,0
Bulgarien	42	+281,8	112	+133,3	0,7	2,7
Dänemark	137	-1,4	208	+4,0	1,2	1,5
Estland	8	-11,1	10	-9,1	0,1	1,3
Finnland	53	+43,2	102	+92,5	0,6	1,9
Frankreich	531	+10,4	837	+8,3	4,9	1,6
Griechenland	28	+47,4	60	+11,1	0,4	2,1
Republik Irland	29	+190,0	48	+220,0	0,3	1,7
Italien	373	-29,1	791	-35,0	4,7	2,1
Kroatien	30	+100,0	101	+206,1	0,6	3,4
Lettland	59	+490,0	114	+280,0	0,7	1,9
Litauen	19	+72,7	33	+65,0	0,2	1,7
Luxemburg	59	+18,0	391	+23,0	2,3	6,6
Malta	1	x	2	x	-	2,0
Niederlande	1 125	-30,7	2 279	-27,7	13,4	2,0
Österreich	236	-13,2	441	-36,5	2,6	1,9
Polen	313	-33,1	784	-49,0	4,6	2,5
Portugal	66	+83,3	109	+38,0	0,6	1,7
Rumänien	61	+69,4	104	-43,8	0,6	1,7
Schweden	78	-70,7	191	-58,7	1,1	2,4
Slowakische Republik	109	-9,9	252	-13,7	1,5	2,3
Slowenien	33	-53,5	78	-56,7	0,5	2,4
Spanien	199	-30,2	443	-29,8	2,6	2,2
Tschechische Republik	185	-4,6	420	+12,3	2,5	2,3
Ungarn	49	-44,3	124	-38,3	0,7	2,5
Vereinigtes Königreich	776	+8,5	1 324	-2,7	7,8	1,7
Zypern	2	+100,0	2	-66,7	-	1,0
Island	-	-	-	-	-	-
Norwegen	41	+7,9	58	-3,3	0,3	1,4
Russland	180	-39,6	408	-30,0	2,4	2,3
Schweiz	368	-27,8	623	-40,9	3,7	1,7
Türkei	58	-4,9	143	+38,8	0,8	2,5
Ukraine	22	+4,8	42	+82,6	0,2	1,9
sonstige europäische Länder	75	+4,2	164	+18,8	1,0	2,2
Afrika	44	-13,7	138	-26,2	0,8	3,1
Republik Südafrika	12	-45,5	30	-56,5	0,2	2,5
sonstige afrikanische Länder	32	+10,3	108	-8,5	0,6	3,4
Asien	1 525	+25,2	3 277	+19,8	19,3	2,1
Arabische Golfstaaten	34	-	80	-5,9	0,5	2,4
Volksrepublik China und Hongkong	902	+1,3	1 861	-0,5	11,0	2,1
Indien	313	+430,5	537	+267,8	3,2	1,7
Israel	29	+16,0	56	-40,4	0,3	1,9
Japan	100	+20,5	324	+149,2	1,9	3,2
Südkorea	30	-11,8	61	-35,8	0,4	2,0
Taiwan	17	+88,9	50	+35,1	0,3	2,9
sonstige asiatische Länder	100	+19,0	308	+10,8	1,8	3,1
Amerika	467	+3,5	1 097	+0,5	6,5	2,3
Kanada	32	-	82	+30,2	0,5	2,6
USA	261	-12,7	571	-23,0	3,4	2,2
sonstige nordamerikanische Länder	5	x	12	x	0,1	2,4
Mittelamerika und Karibik	11	-38,9	42	-14,3	0,2	3,8
Brasilien	44	+25,7	145	+40,8	0,9	3,3
sonstige südamerikanische Länder	114	+70,1	245	+82,8	1,4	2,1
Australien	54	+31,7	83	-6,7	0,5	1,5
Neuseeland und Ozeanien	21	+320,0	36	+227,3	0,2	1,7
Ohne Angabe	470	+11,4	810	+13,9	4,8	1,7

Anmerkungen Seite 31

Noch: 2.4 Leistung der Beherbergungsstätten nach Reisegebieten und Herkunftsländern

September 2014

Reisegebiet Herkunftsland (ständiger Wohnsitz)	Ankünfte		Übernachtungen			Mittlere Aufenthalts- dauer ³⁾
	aller Gäste	Verän- derung ¹⁾	aller Gäste	Verän- derung ¹⁾	Anteil ²⁾	
Bonn und Rhein-Sieg-Kreis	143 368	+4,3	290 314	+5,6	100	2,0
Bundesrepublik Deutschland	119 756	+3,2	236 734	+5,2	81,5	2,0
Ausland	23 612	+10,3	53 580	+7,4	18,5	2,3
Europa	15 822	+7,0	33 292	+8,6	62,1	2,1
EU-Länder	13 424	+11,3	27 300	+9,3	51,0	2,0
Belgien	1 382	+7,7	2 763	+14,6	5,2	2,0
Bulgarien	40	-37,5	99	-59,4	0,2	2,5
Dänemark	251	+5,5	482	-1,2	0,9	1,9
Estland	18	-10,0	40	+5,3	0,1	2,2
Finnland	132	+9,1	254	-20,4	0,5	1,9
Frankreich	1 036	-8,7	1 789	-20,7	3,3	1,7
Griechenland	115	+4,5	265	+5,2	0,5	2,3
Republik Irland	104	+35,1	236	+74,8	0,4	2,3
Italien	706	-29,2	1 481	-34,6	2,8	2,1
Kroatien	51	+70,0	86	+13,2	0,2	1,7
Lettland	21	-32,3	33	-45,9	0,1	1,6
Litauen	27	-	82	+20,6	0,2	3,0
Luxemburg	195	+2,6	348	+7,7	0,6	1,8
Malta	-	-	-	-	-	-
Niederlande	2 773	+19,2	4 964	+24,9	9,3	1,8
Österreich	865	+15,3	1 751	+23,6	3,3	2,0
Polen	721	+43,3	1 717	+43,9	3,2	2,4
Portugal	111	+101,8	303	+45,7	0,6	2,7
Rumänien	123	+55,7	249	+36,8	0,5	2,0
Schweden	275	+6,2	638	-5,1	1,2	2,3
Slowakische Republik	127	+13,4	590	+56,9	1,1	4,6
Slowenien	148	+12,1	436	+23,5	0,8	2,9
Spanien	652	-8,7	1 275	-23,7	2,4	2,0
Tschechische Republik	406	+15,3	718	+3,3	1,3	1,8
Ungarn	224	+47,4	831	+109,8	1,6	3,7
Vereinigtes Königreich	2 896	+26,5	5 585	+15,3	10,4	1,9
Zypern	25	+108,3	285	x	0,5	11,4
Island	5	-79,2	17	-59,5	-	3,4
Norwegen	170	+17,2	447	+4,9	0,8	2,6
Russland	404	-5,2	1 450	+16,7	2,7	3,6
Schweiz	1 286	+3,2	2 735	+12,1	5,1	2,1
Türkei	179	+7,2	386	-13,1	0,7	2,2
Ukraine	72	+26,3	145	+5,1	0,3	2,0
sonstige europäische Länder	282	-56,9	812	-15,6	1,5	2,9
Afrika	307	+1,3	1 039	-23,8	1,9	3,4
Republik Südafrika	66	+26,9	177	-32,2	0,3	2,7
sonstige afrikanische Länder	241	-4,0	862	-21,8	1,6	3,6
Asien	3 613	+10,2	11 379	+10,6	21,2	3,1
Arabische Golfstaaten	1 012	+14,6	3 759	+13,9	7,0	3,7
Volksrepublik China und Hongkong	811	+14,1	2 338	+70,2	4,4	2,9
Indien	240	+12,1	826	-6,1	1,5	3,4
Israel	203	+14,7	587	-43,8	1,1	2,9
Japan	481	-5,3	853	-13,0	1,6	1,8
Südkorea	154	+17,6	252	-8,4	0,5	1,6
Taiwan	49	-57,0	151	-20,1	0,3	3,1
sonstige asiatische Länder	663	+22,8	2 613	+16,3	4,9	3,9
Amerika	2 477	+16,7	5 614	+5,3	10,5	2,3
Kanada	240	+6,7	550	-8,8	1,0	2,3
USA	1 759	+35,6	3 453	+21,4	6,4	2,0
sonstige nordamerikanische Länder	19	x	87	x	0,2	4,6
Mittelamerika und Karibik	92	-50,0	199	-68,1	0,4	2,2
Brasilien	202	-14,0	917	+51,1	1,7	4,5
sonstige südamerikanische Länder	165	-9,3	408	-37,4	0,8	2,5
Australien	197	+8,8	466	+15,9	0,9	2,4
Neuseeland und Ozeanien	51	+240,0	119	+138,0	0,2	2,3
Ohne Angabe	1 145	+57,1	1 671	-5,6	3,1	1,5

Noch: 2.4 Leistung der Beherbergungsstätten nach Reisegebieten und Herkunftsländern

September 2014

Reisegebiet Herkunftsland (ständiger Wohnsitz)	Ankünfte		Übernachtungen			Mittlere Aufenthalts- dauer ³⁾
	aller Gäste	Verän- derung ¹⁾	aller Gäste	Verän- derung ¹⁾	Anteil ²⁾	
Köln und Rhein-Erft-Kreis	339 880	+10,8	638 562	+14,1	100	1,9
Bundesrepublik Deutschland	230 309	+13,3	423 729	+16,8	66,4	1,8
Ausland	109 571	+5,9	214 833	+9,1	33,6	2,0
Europa	70 502	-0,5	134 260	+2,2	62,5	1,9
EU-Länder	59 171	+0,8	111 520	+2,5	51,9	1,9
Belgien	4 668	-4,8	7 336	-8,1	3,4	1,6
Bulgarien	270	+31,1	745	+76,1	0,3	2,8
Dänemark	1 653	+9,3	3 130	+13,1	1,5	1,9
Estland	169	+5,0	316	+22,5	0,1	1,9
Finnland	726	-3,6	1 564	-0,1	0,7	2,2
Frankreich	5 401	+5,4	9 448	+7,7	4,4	1,7
Griechenland	561	-8,0	1 328	-11,6	0,6	2,4
Republik Irland	584	-6,0	1 123	-3,9	0,5	1,9
Italien	4 621	-26,6	9 737	-22,2	4,5	2,1
Kroatien	325	+132,1	508	+21,2	0,2	1,6
Lettland	127	+33,7	407	+129,9	0,2	3,2
Litauen	211	-2,8	374	-5,6	0,2	1,8
Luxemburg	1 453	+33,8	1 995	+25,6	0,9	1,4
Malta	60	+130,8	115	+101,8	0,1	1,9
Niederlande	9 535	+7,2	16 358	+9,0	7,6	1,7
Österreich	3 643	+21,7	6 338	+27,0	3,0	1,7
Polen	2 861	+34,0	8 080	+48,1	3,8	2,8
Portugal	520	-17,3	1 300	-12,7	0,6	2,5
Rumänien	796	+120,5	1 651	+132,9	0,8	2,1
Schweden	1 389	-2,3	2 872	+3,2	1,3	2,1
Slowakische Republik	222	-18,7	483	-37,3	0,2	2,2
Slowenien	262	+19,1	515	+10,5	0,2	2,0
Spanien	3 245	-34,8	6 362	-39,2	3,0	2,0
Tschechische Republik	766	+12,0	1 588	+3,9	0,7	2,1
Ungarn	682	+18,6	1 899	+48,2	0,9	2,8
Vereinigtes Königreich	14 349	+4,8	25 767	+7,4	12,0	1,8
Zypern	72	-41,5	181	-37,6	0,1	2,5
Island	138	-50,7	400	-44,2	0,2	2,9
Norwegen	986	+23,1	1 888	+16,8	0,9	1,9
Russland	2 207	-33,9	4 673	-22,5	2,2	2,1
Schweiz	4 922	+3,5	8 705	+6,3	4,1	1,8
Türkei	1 519	+4,6	3 009	+13,3	1,4	2,0
Ukraine	467	+35,8	1 061	+20,6	0,5	2,3
sonstige europäische Länder	1 092	-3,3	3 004	+25,5	1,4	2,8
Afrika	1 065	-6,1	3 405	+3,0	1,6	3,2
Republik Südafrika	400	+30,3	796	+31,6	0,4	2,0
sonstige afrikanische Länder	665	-19,6	2 609	-3,4	1,2	3,9
Asien	14 763	+6,6	35 057	+9,8	16,3	2,4
Arabische Golfstaaten	1 417	+35,6	4 453	+31,0	2,1	3,1
Volksrepublik China und Hongkong	5 114	+3,8	12 088	+14,1	5,6	2,4
Indien	1 057	+41,5	2 467	+1,8	1,1	2,3
Israel	864	+11,3	2 092	+37,1	1,0	2,4
Japan	3 015	+40,9	5 395	+34,5	2,5	1,8
Südkorea	718	+113,7	1 404	+75,7	0,7	2,0
Taiwan	831	-40,9	1 876	-32,2	0,9	2,3
sonstige asiatische Länder	1 747	-29,1	5 282	-17,7	2,5	3,0
Amerika	14 580	+7,3	27 874	+22,5	13,0	1,9
Kanada	1 116	-1,2	2 309	+11,1	1,1	2,1
USA	10 842	+7,3	20 028	+23,9	9,3	1,8
sonstige nordamerikanische Länder	129	x	310	x	0,1	2,4
Mittelamerika und Karibik	407	-35,4	911	-18,4	0,4	2,2
Brasilien	1 423	+22,4	2 795	+31,2	1,3	2,0
sonstige südamerikanische Länder	663	+20,1	1 521	+20,0	0,7	2,3
Australien	1 471	+7,5	3 283	+33,3	1,5	2,2
Neuseeland und Ozeanien	267	-5,7	583	+12,5	0,3	2,2
Ohne Angabe	6 923	+182,2	10 371	+125,2	4,8	1,5

Anmerkungen Seite 31

Noch: 2.4 Leistung der Beherbergungsstätten nach Reisegebieten und Herkunftsländern

September 2014

Reisegebiet Herkunftsland (ständiger Wohnsitz)	Ankünfte		Übernachtungen			Mittlere Aufenthalts- dauer ³⁾
	aller Gäste	Verän- derung ¹⁾	aller Gäste	Verän- derung ¹⁾	Anteil ²⁾	
Düsseldorf und Kreis Mettmann	297 109	+2,7	495 125	+1,4	100	1,7
Bundesrepublik Deutschland	202 019	+4,9	321 359	+2,2	64,9	1,6
Ausland	95 090	-1,9	173 766	-0,1	35,1	1,8
Europa	62 470	-4,7	108 056	-3,1	62,2	1,7
EU-Länder	49 925	-5,6	84 848	-3,1	48,8	1,7
Belgien	2 668	-4,2	3 964	-4,8	2,3	1,5
Bulgarien	259	-1,9	496	-2,2	0,3	1,9
Dänemark	1 381	-28,7	2 111	-28,0	1,2	1,5
Estland	151	-45,5	281	-35,6	0,2	1,9
Finnland	1 100	+0,2	1 995	-2,7	1,1	1,8
Frankreich	3 962	-14,7	6 218	-11,8	3,6	1,6
Griechenland	603	-22,9	1 288	-17,8	0,7	2,1
Republik Irland	772	+17,5	1 334	+33,8	0,8	1,7
Italien	3 941	-17,0	7 238	-19,1	4,2	1,8
Kroatien	92	-39,1	182	-26,9	0,1	2,0
Lettland	152	-14,6	244	-34,4	0,1	1,6
Litauen	235	-35,4	340	-44,8	0,2	1,4
Luxemburg	603	-10,9	894	-8,2	0,5	1,5
Malta	35	-52,7	89	-41,4	0,1	2,5
Niederlande	8 736	+3,9	13 468	+5,9	7,8	1,5
Österreich	3 339	+10,8	5 426	+9,6	3,1	1,6
Polen	1 687	-10,8	4 205	+7,6	2,4	2,5
Portugal	422	-45,6	807	-52,2	0,5	1,9
Rumänien	563	-16,3	1 450	-1,1	0,8	2,6
Schweden	2 019	+3,2	3 134	-0,8	1,8	1,6
Slowakische Republik	249	-15,0	570	+4,4	0,3	2,3
Slowenien	235	+15,2	709	+74,2	0,4	3,0
Spanien	3 432	-26,7	5 685	-26,6	3,3	1,7
Tschechische Republik	681	+6,6	1 325	+12,6	0,8	1,9
Ungarn	566	-24,7	1 197	-16,6	0,7	2,1
Vereinigtes Königreich	11 978	+9,7	20 023	+16,1	11,5	1,7
Zypern	64	-15,8	175	+9,4	0,1	2,7
Island	73	-11,0	144	-23,8	0,1	2,0
Norwegen	975	+8,8	1 614	+7,0	0,9	1,7
Russland	4 501	-6,3	9 213	-10,5	5,3	2,0
Schweiz	4 138	+2,6	6 727	-	3,9	1,6
Türkei	1 433	-5,9	2 451	-10,6	1,4	1,7
Ukraine	288	-20,7	553	-26,7	0,3	1,9
sonstige europäische Länder	1 137	+18,8	2 506	+44,3	1,4	2,2
Afrika	928	-22,5	2 596	+0,5	1,5	2,8
Republik Südafrika	198	-32,7	415	-33,4	0,2	2,1
sonstige afrikanische Länder	730	-19,2	2 181	+11,3	1,3	3,0
Asien	15 021	+1,9	34 027	+6,3	19,6	2,3
Arabische Golfstaaten	3 258	-5,8	7 483	-7,6	4,3	2,3
Volksrepublik China und Hongkong	3 886	-3,9	7 223	-10,8	4,2	1,9
Indien	813	-4,5	3 268	+37,0	1,9	4,0
Israel	562	-8,0	1 191	+6,4	0,7	2,1
Japan	4 048	+2,7	8 163	+2,4	4,7	2,0
Südkorea	370	+11,1	681	-5,0	0,4	1,8
Taiwan	476	+79,6	1 037	+69,4	0,6	2,2
sonstige asiatische Länder	1 608	+30,6	4 981	+64,9	2,9	3,1
Amerika	8 961	-8,7	16 166	-8,6	9,3	1,8
Kanada	714	-5,8	1 405	-1,5	0,8	2,0
USA	6 920	-10,8	11 985	-10,5	6,9	1,7
sonstige nordamerikanische Länder	86	x	153	x	0,1	1,8
Mittelamerika und Karibik	176	-37,6	319	-44,9	0,2	1,8
Brasilien	624	-	1 340	-9,9	0,8	2,1
sonstige südamerikanische Länder	441	+12,5	964	+19,3	0,6	2,2
Australien	901	+18,4	1 887	+22,2	1,1	2,1
Neuseeland und Ozeanien	141	+18,5	257	+13,2	0,1	1,8
Ohne Angabe	6 668	+42,3	10 777	+29,1	6,2	1,6

Noch: 2.4 Leistung der Beherbergungsstätten nach Reisegebieten und Herkunftsländern

September 2014

Reisegebiet Herkunftsland (ständiger Wohnsitz)	Ankünfte		Übernachtungen			Mittlere Aufenthalts- dauer ³⁾
	aller Gäste	Verän- derung ¹⁾	aller Gäste	Verän- derung ¹⁾	Anteil ²⁾	
Ruhrgebiet	307 389	+2,5	591 934	+1,8	100	1,9
Bundesrepublik Deutschland	250 729	+4,2	486 295	+3,3	82,2	1,9
Ausland	56 660	-4,1	105 639	-4,5	17,8	1,9
Europa	41 345	+0,9	75 189	+1,2	71,2	1,8
EU-Länder	35 169	+3,2	62 940	+3,2	59,6	1,8
Belgien	1 852	+6,3	2 748	+2,9	2,6	1,5
Bulgarien	227	-11,3	499	-63,3	0,5	2,2
Dänemark	1 637	+12,0	2 609	+16,6	2,5	1,6
Estland	92	+130,0	168	+175,4	0,2	1,8
Finnland	292	-34,7	557	-39,7	0,5	1,9
Frankreich	2 582	-2,3	4 164	-	3,9	1,6
Griechenland	321	+5,2	746	+3,8	0,7	2,3
Republik Irland	184	+33,3	304	+13,9	0,3	1,7
Italien	1 816	-29,0	3 477	-33,6	3,3	1,9
Kroatien	104	-37,3	202	-36,5	0,2	1,9
Lettland	132	+57,1	210	+34,6	0,2	1,6
Litauen	293	+75,4	523	+95,1	0,5	1,8
Luxemburg	484	+44,9	705	+28,9	0,7	1,5
Malta	63	x	102	+251,7	0,1	1,6
Niederlande	6 523	+3,4	10 845	+5,1	10,3	1,7
Österreich	2 114	-23,2	3 788	-21,3	3,6	1,8
Polen	2 369	-4,7	5 921	+16,9	5,6	2,5
Portugal	248	-36,2	437	-42,3	0,4	1,8
Rumänien	961	+24,6	1 584	+30,8	1,5	1,6
Schweden	1 733	-9,9	2 450	-23,2	2,3	1,4
Slowakische Republik	306	-35,0	728	-44,2	0,7	2,4
Slowenien	318	+50,0	756	+22,3	0,7	2,4
Spanien	1 300	-20,8	2 856	-11,3	2,7	2,2
Tschechische Republik	744	-22,3	1 344	-23,6	1,3	1,8
Ungarn	661	+59,7	1 481	+92,6	1,4	2,2
Vereinigtes Königreich	7 792	+45,0	13 698	+53,3	13,0	1,8
Zypern	21	-22,2	38	-26,9	-	1,8
Island	86	+95,5	123	+89,2	0,1	1,4
Norwegen	337	-46,4	577	-39,6	0,5	1,7
Russland	1 268	-28,6	3 481	-7,1	3,3	2,7
Schweiz	2 788	+13,2	4 600	+7,4	4,4	1,6
Türkei	511	-31,2	981	-29,0	0,9	1,9
Ukraine	254	-16,2	453	-22,3	0,4	1,8
sonstige europäische Länder	932	+0,3	2 034	-11,9	1,9	2,2
Afrika	507	-26,5	2 801	+83,7	2,7	5,5
Republik Südafrika	151	-37,1	336	-39,7	0,3	2,2
sonstige afrikanische Länder	356	-20,9	2 465	+154,6	2,3	6,9
Asien	3 592	-15,1	8 543	-14,9	8,1	2,4
Arabische Golfstaaten	350	+0,3	1 039	+13,6	1,0	3,0
Volksrepublik China und Hongkong	1 036	-16,0	2 712	-7,5	2,6	2,6
Indien	609	-0,5	1 298	-18,3	1,2	2,1
Israel	180	+1,1	436	+6,1	0,4	2,4
Japan	597	-28,6	1 205	-35,5	1,1	2,0
Südkorea	96	-36,8	200	-43,5	0,2	2,1
Taiwan	173	+6,8	545	+25,6	0,5	3,2
sonstige asiatische Länder	551	-22,2	1 108	-27,8	1,0	2,0
Amerika	3 588	+0,8	6 820	-14,2	6,5	1,9
Kanada	491	+61,0	806	+5,2	0,8	1,6
USA	2 472	+1,3	4 829	-8,9	4,6	2,0
sonstige nordamerikanische Länder	169	x	221	x	0,2	1,3
Mittelamerika und Karibik	99	-14,7	231	-20,9	0,2	2,3
Brasilien	178	-53,5	418	-54,3	0,4	2,3
sonstige südamerikanische Länder	179	-42,8	315	-53,2	0,3	1,8
Australien	312	+4,3	549	-22,1	0,5	1,8
Neuseeland und Ozeanien	47	-7,8	101	-18,5	0,1	2,1
Ohne Angabe	7 269	-21,8	11 636	-27,0	11,0	1,6

Anmerkungen Seite 31

Noch: 2.4 Leistung der Beherbergungsstätten nach Reisegebieten und Herkunftsländern

September 2014

Reisegebiet Herkunftsland (ständiger Wohnsitz)	Ankünfte		Übernachtungen			Mittlere Aufenthalts- dauer ³⁾
	aller Gäste	Verän- derung ¹⁾	aller Gäste	Verän- derung ¹⁾	Anteil ²⁾	
Bergisches Städtedreieck	33 908	+2,7	74 265	+2,2	100	2,2
Bundesrepublik Deutschland	28 432	+3,4	62 399	+4,0	84,0	2,2
Ausland	5 476	-0,5	11 866	-6,6	16,0	2,2
Europa	4 190	+1,7	8 342	-	70,3	2,0
EU-Länder	3 587	+2,2	7 099	-0,5	59,8	2,0
Belgien	164	-5,2	266	-5,0	2,2	1,6
Bulgarien	22	-37,1	50	-34,2	0,4	2,3
Dänemark	156	-15,2	218	-25,6	1,8	1,4
Estland	11	+266,7	11	+120,0	0,1	1,0
Finnland	34	-5,6	52	+8,3	0,4	1,5
Frankreich	455	+20,1	707	+16,5	6,0	1,6
Griechenland	15	-65,1	65	-29,3	0,5	4,3
Republik Irland	13	-13,3	26	-56,7	0,2	2,0
Italien	232	-15,6	447	-9,5	3,8	1,9
Kroatien	30	-9,1	65	-63,3	0,5	2,2
Lettland	3	-	5	-92,8	-	1,7
Litauen	11	-65,6	23	-64,1	0,2	2,1
Luxemburg	32	+28,0	43	+26,5	0,4	1,3
Malta	5	-16,7	13	-61,8	0,1	2,6
Niederlande	750	+18,7	1 410	-7,2	11,9	1,9
Österreich	226	+29,9	436	+33,3	3,7	1,9
Polen	274	+21,2	627	+5,6	5,3	2,3
Portugal	36	+33,3	76	+38,2	0,6	2,1
Rumänien	35	-34,0	73	-46,3	0,6	2,1
Schweden	302	-21,4	409	-14,4	3,4	1,4
Slowakische Republik	61	+19,6	194	+34,7	1,6	3,2
Slowenien	23	-25,8	101	-43,6	0,9	4,4
Spanien	174	+6,7	316	+0,6	2,7	1,8
Tschechische Republik	146	+33,9	291	+57,3	2,5	2,0
Ungarn	65	-7,1	581	+250,0	4,9	8,9
Vereinigtes Königreich	310	-10,1	588	-15,4	5,0	1,9
Zypern	2	-33,3	6	-	0,1	3,0
Island	3	x	10	x	0,1	3,3
Norwegen	31	-22,5	44	-53,7	0,4	1,4
Russland	143	+24,3	355	+68,2	3,0	2,5
Schweiz	238	-15,0	434	-16,7	3,7	1,8
Türkei	87	+16,0	203	+6,8	1,7	2,3
Ukraine	50	+61,3	121	+128,3	1,0	2,4
sonstige europäische Länder	51	-25,0	76	-46,1	0,6	1,5
Afrika	31	-24,4	78	-59,6	0,7	2,5
Republik Südafrika	6	-25,0	24	+20,0	0,2	4,0
sonstige afrikanische Länder	25	-24,2	54	-68,8	0,5	2,2
Asien	447	-20,0	1 683	-32,0	14,2	3,8
Arabische Golfstaaten	9	-18,2	30	+15,4	0,3	3,3
Volksrepublik China und Hongkong	203	-31,0	981	-48,0	8,3	4,8
Indien	130	+9,2	306	+17,2	2,6	2,4
Israel	14	+75,0	42	+147,1	0,4	3,0
Japan	46	-2,1	111	+3,7	0,9	2,4
Südkorea	11	+10,0	18	-	0,2	1,6
Taiwan	4	-42,9	8	-27,3	0,1	2,0
sonstige asiatische Länder	30	-52,4	187	+23,8	1,6	6,2
Amerika	331	-8,3	930	+7,1	7,8	2,8
Kanada	24	-35,1	40	-60,4	0,3	1,7
USA	248	-2,4	713	+18,0	6,0	2,9
sonstige nordamerikanische Länder	-	-	-	-	-	-
Mittelamerika und Karibik	2	-84,6	3	-94,6	-	1,5
Brasilien	22	-18,5	82	+39,0	0,7	3,7
sonstige südamerikanische Länder	35	+16,7	92	+91,7	0,8	2,6
Australien	24	+242,9	79	+464,3	0,7	3,3
Neuseeland und Ozeanien	5	-37,5	25	-40,5	0,2	5,0
Ohne Angabe	448	+9,3	729	-5,8	6,1	1,6

Noch: 2.4 Leistung der Beherbergungsstätten nach Reisegebieten und Herkunftsländern

September 2014

Reisegebiet Herkunftsland (ständiger Wohnsitz)	Ankünfte		Übernachtungen			Mittlere Aufenthalts- dauer ³⁾
	aller Gäste	Verän- derung ¹⁾	aller Gäste	Verän- derung ¹⁾	Anteil ²⁾	
Nordrhein-Westfalen	2 101 893	+5,7	4 560 464	+4,6	100	2,2
Bundesrepublik Deutschland	1 654 833	+6,2	3 662 598	+5,5	80,3	2,2
Ausland	447 060	+3,8	897 866	+0,8	19,7	2,0
Europa	327 057	+3,7	636 543	-1,1	70,9	1,9
EU-Länder	283 251	+5,3	549 173	-0,8	61,2	1,9
Belgien	23 696	+4,1	43 309	+0,6	4,8	1,8
Bulgarien	1 095	-0,2	2 519	-27,9	0,3	2,3
Dänemark	7 763	-5,7	13 147	-5,5	1,5	1,7
Estland	576	-9,6	1 058	+4,5	0,1	1,8
Finnland	3 002	-3,4	5 635	-7,6	0,6	1,9
Frankreich	19 913	+0,1	33 297	+1,2	3,7	1,7
Griechenland	1 971	-11,5	4 527	-9,4	0,5	2,3
Republik Irland	2 144	+13,8	4 463	+34,1	0,5	2,1
Italien	15 709	-18,3	30 385	-20,9	3,4	1,9
Kroatien	842	+26,8	1 792	+0,4	0,2	2,1
Lettland	675	+7,3	1 345	+7,5	0,1	2,0
Litauen	992	-9,8	1 818	-7,2	0,2	1,8
Luxemburg	3 689	+18,2	5 943	+16,4	0,7	1,6
Malta	185	+20,1	367	-2,1	-	2,0
Niederlande	91 289	+19,1	182 302	-1,2	20,3	2,0
Österreich	14 376	+4,8	26 359	+0,7	2,9	1,8
Polen	12 181	+3,5	32 693	+5,1	3,6	2,7
Portugal	1 773	-22,4	4 311	-17,5	0,5	2,4
Rumänien	3 412	-15,0	9 390	+18,1	1,0	2,8
Schweden	8 062	-3,9	12 968	-7,0	1,4	1,6
Slowakische Republik	1 604	-9,7	4 038	-21,1	0,4	2,5
Slowenien	1 304	+18,0	3 477	+30,8	0,4	2,7
Spanien	11 472	-23,8	21 787	-26,2	2,4	1,9
Tschechische Republik	4 428	-2,2	8 772	-8,4	1,0	2,0
Ungarn	2 820	+2,5	7 798	+28,4	0,9	2,8
Vereinigtes Königreich	48 024	+14,7	84 581	+15,5	9,4	1,8
Zypern	254	-15,1	1 092	+31,6	0,1	4,3
Island	402	-14,3	854	-20,2	0,1	2,1
Norwegen	3 432	-0,1	6 120	-4,0	0,7	1,8
Russland	10 503	-22,0	24 021	-13,6	2,7	2,3
Schweiz	18 307	+4,5	32 281	+3,3	3,6	1,8
Türkei	4 830	-4,8	9 317	-4,6	1,0	1,9
Ukraine	1 495	+3,4	3 049	-7,8	0,3	2,0
sonstige europäische Länder	4 837	-3,1	11 728	+9,1	1,3	2,4
Afrika	3 451	-14,3	12 950	+20,5	1,4	3,8
Republik Südafrika	998	-11,1	2 360	-9,2	0,3	2,4
sonstige afrikanische Länder	2 453	-15,6	10 590	+30,0	1,2	4,3
Asien	45 464	+1,3	115 410	+6,6	12,9	2,5
Arabische Golfstaaten	7 136	+2,5	23 364	+17,0	2,6	3,3
Volksrepublik China und Hongkong	14 208	-3,4	33 235	+1,4	3,7	2,3
Indien	3 650	+21,7	10 427	+11,9	1,2	2,9
Israel	2 228	+7,0	5 258	+2,4	0,6	2,4
Japan	9 202	+6,6	18 338	+6,1	2,0	2,0
Südkorea	1 609	+21,3	3 316	+0,6	0,4	2,1
Taiwan	1 748	-20,4	4 178	-6,4	0,5	2,4
sonstige asiatische Länder	5 683	-4,8	17 294	+7,9	1,9	3,0
Amerika	35 952	+1,5	71 061	+3,5	7,9	2
Kanada	3 093	+2,8	6 391	+3,5	0,7	2,1
USA	26 666	+1,5	50 495	+4,6	5,6	1,9
sonstige nordamerikanische Länder	476	x	905	x	0,1	1,9
Mittelamerika und Karibik	915	-33,4	2 197	-28,8	0,2	2,4
Brasilien	2 927	-0,5	6 751	-1,6	0,8	2,3
sonstige südamerikanische Länder	1 875	+3,0	4 322	+0,9	0,5	2,3
Australien	3 438	+10,0	7 494	+15,8	0,8	2,2
Neuseeland und Ozeanien	667	+19,1	1 493	+30,2	0,2	2,2
Ohne Angabe	31 031	+12,7	52 915	+3,2	5,9	1,7

Anmerkungen Seite 31

3.1 Leistung der Beherbergungsstätten nach Verwaltungsbezirken

Januar bis September 2014

Amtliche Schlüsselnummer	Verwaltungsbezirk	Ankünfte				Übernachtungen	
		aller Gäste	Veränderung ¹⁾	ausländischer Gäste	Veränderung ¹⁾	aller Gäste	Veränderung ¹⁾
	Kreisfreie Städte						
111 000	Düsseldorf	1 950 215	+4,5	710 021	+9,0	3 331 091	+7,9
112 000	Duisburg	159 470	+7,8	28 586	-6,0	345 047	+11,3
113 000	Essen	495 410	+3,1	102 056	+3,6	1 038 192	+4,2
114 000	Krefeld	93 156	+10,4	24 586	+4,8	177 071	+16,3
116 000	Mönchengladbach	109 888	+7,5	23 391	+10,7	192 501	+8,4
117 000	Mülheim an der Ruhr	63 245	+6,6	9 795	+23,9	115 161	+6,3
119 000	Oberhausen	154 614	+6,9	34 872	-0,2	334 322	+1,1
120 000	Remscheid	45 228	+7,3	10 843	+2,8	81 883	+7,4
122 000	Solingen	42 535	-2,8	6 352	+7,0	82 359	-1,7
124 000	Wuppertal	163 607	+2,6	26 103	+6,3	401 304	+2,9
154 000	Kreis Kleve	321 005	+0,7	73 164	-1,0	690 315	-1,3
154 004	Bedburg-Hau	4 148	+29,6	958	+229,2	7 892	-12,2
154 008	Emmerich am Rhein, Stadt	13 526	-6,1	3 479	-2,5	24 748	-8,5
154 012	Geldern, Stadt	25 712	+4,3	2 966	-8,3	86 634	+7,8
154 016	Goch, Stadt	32 046	+1,1	6 738	+0,5	67 601	+5,4
154 020	Issum	2 160	+20,5	784	+5,9	4 693	+48,1
154 024	Kalkar, Stadt	63 725	-2,3	23 867	-10,6	135 323	-2,9
154 028	Kerken	6 590	+11,6	631	+48,8	14 060	+17,2
154 032	Kevelaer, Stadt	48 636	-9,5	9 377	-28,2	88 494	-15,0
154 036	Kleve, Stadt	39 486	+4,0	7 788	+0,7	77 148	-3,1
154 040	Kranenburg	16 929	+1,7	3 181	+16,6	39 959	-0,8
154 044	Rees, Stadt	13 635	+4,7	1 286	+5,8	31 057	+12,6
154 048	Rheurdt	5 155	+29,9	559	+62,0	12 642	+36,3
154 052	Straelen, Stadt	15 099	+2,4	1 434	+17,1	27 176	-2,9
154 056	Uedem	7 654	+3,0	273	+29,4	23 448	+12,3
154 060	Wachtendonk	10 092	-24,2	1 208	+19,6	27 360	-16,8
154 064	Weeze	16 412	+48,2	8 635	+83,8	22 080	+1,2
158 000	Kreis Mettmann	380 684	+4,4	93 778	+21,8	696 797	+6,1
158 004	Erkrath, Stadt	17 238	+14,1	3 206	+0,9	29 999	+9,3
158 008	Haan, Stadt	27 529	-8,9	3 648	-8,5	61 303	+0,1
158 012	Heiligenhaus, Stadt
158 016	Hilden, Stadt	42 558	-0,5	8 684	+15,2	100 846	+2,3
158 020	Langenfeld (Rhld.), Stadt	18 285	-5,7	3 270	+6,4	32 844	-5,2
158 024	Mettmann, Stadt	54 309	+9,8	11 360	+19,9	96 161	+10,3
158 026	Monheim am Rhein, Stadt	23 312	+7,2	10 001	+6,3	39 508	+7,1
158 028	Ratingen, Stadt	163 135	+6,5	47 921	+34,0	268 304	+8,2
158 032	Velbert, Stadt	25 034	+2,9	3 769	+17,9	49 896	+5,0
158 036	Wülfrath, Stadt
162 000	Rhein-Kreis Neuss	320 153	+4,0	87 614	+11,2	737 039	+6,9
162 004	Dormagen, Stadt	22 520	-6,6	4 181	-16,1	93 516	+8,4
162 008	Grevenbroich, Stadt	20 287	+7,7	5 791	+4,8	46 443	+3,3
162 012	Jüchen	3 487	+16,3	1 094	-2,3	5 705	+13,3
162 016	Kaarst, Stadt	36 917	+11,4	8 834	+15,6	76 679	+11,5
162 020	Korschenbroich, Stadt	6 667	+8,4	1 218	+17,5	67 467	-0,1
162 022	Meerbusch, Stadt	29 043	+6,8	5 394	+12,9	122 058	+11,5
162 024	Neuss, Stadt	199 626	+2,9	60 715	+13,8	317 929	+5,1
162 028	Rommerskirchen	1 606	+13,5	387	+12,8	7 242	+43,5
166 000	Kreis Viersen	139 320	+2,0	16 833	+6,6	286 733	+3,2
166 004	Brüggen	18 606	+10,2	3 147	-3,1	39 308	+10,3
166 008	Grefrath	8 846	+5,7	1 048	-7,5	20 038	+28,5
166 012	Kempfen, Stadt	15 007	+27,3	1 267	+16,1	25 739	+5,8
166 016	Nettetal, Stadt	43 725	-10,8	2 192	-37,6	87 552	-7,5
166 020	Niederkrüchten	5 174	+6,3	747	+4,9	15 112	+22,7
166 024	Schwalmtal
166 028	Tönisvorst, Stadt
166 032	Viersen, Stadt	9 432	+1,0	1 339	+10,3	18 432	-7,0
166 036	Willich, Stadt	32 542	+14,0	6 416	+47,2	60 790	+16,0
170 000	Kreis Wesel	305 230	+5,0	42 145	+8,5	573 437	-2,8
170 004	Alpen
170 008	Dinslaken, Stadt	16 541	+6,0	2 497	+19,6	34 598	+4,2
170 012	Hamminkeln, Stadt	12 698	+8,8	544	-1,3	26 213	+7,8
170 016	Hünxe	4 966	-13,2	1 511	-24,4	8 771	-9,9
170 020	Kamp-Lintfort, Stadt	12 843	+3,4	879	-8,3	25 329	+10,3

1) Veränderung gegenüber dem Vorjahreszeitraum in % – 2) mittlere Aufenthaltsdauer (in Tagen) = Übernachtungen / Ankünfte – 3) mittlere Auslastung der angebotenen-Betten = (Übernachtungen / angebotene Bettentage) * 100

Noch: 3.1 Leistung der Beherbergungsstätten nach Verwaltungsbezirken

Januar bis September 2014

Amtliche Schlüsselnummer	Verwaltungsbezirk	Übernachtungen		Mittlere Aufenthaltsdauer ²⁾		Mittlere Auslastung der angebotenen Betten ³⁾
		ausländischer Gäste	Veränderung ¹⁾	aller Gäste	ausländischer Gäste	
	Kreisfreie Städte					
111 000	Düsseldorf	1 340 899	+15,1	1,7	1,9	48,2
112 000	Duisburg	60 536	-2,2	2,2	2,1	37,9
113 000	Essen	205 432	+2,4	2,1	2,0	41,5
114 000	Krefeld	45 147	+5,8	1,9	1,8	38,6
116 000	Mönchengladbach	43 338	+11,7	1,8	1,9	33,7
117 000	Mülheim an der Ruhr	23 733	+13,5	1,8	2,4	27,5
119 000	Oberhausen	56 735	+0,8	2,2	1,6	49,6
120 000	Remscheid	19 227	-4,2	1,8	1,8	33,9
122 000	Solingen	15 661	+10,5	1,9	2,5	26,5
124 000	Wuppertal	60 142	+9,9	2,5	2,3	42,4
154 000	Kreis Kleve	138 979	-0,4	2,2	1,9	33,3
154 004	Bedburg-Hau	2 876	+66,7	1,9	3,0	22,6
154 008	Emmerich am Rhein, Stadt	6 768	-4,0	1,8	1,9	23,5
154 012	Geldern, Stadt	8 675	+29,6	3,4	2,9	54,4
154 016	Goch, Stadt	13 984	+4,8	2,1	2,1	32,4
154 020	Issum	1 855	+31,4	2,2	2,4	22,9
154 024	Kalkar, Stadt	45 208	-10,9	2,1	1,9	27,3
154 028	Kerken	1 450	+2,8	2,1	2,3	23,0
154 032	Kevelaer, Stadt	15 283	-28,1	1,8	1,6	28,6
154 036	Kleve, Stadt	15 886	+5,7	2,0	2,0	35,0
154 040	Kranenburg	6 339	+12,8	2,4	2,0	44,3
154 044	Rees, Stadt	4 284	+42,7	2,3	3,3	37,8
154 048	Rheurdt	1 562	+54,0	2,5	2,8	29,2
154 052	Straelen, Stadt	2 606	+24,3	1,8	1,8	30,0
154 056	Uedem	412	+79,9	3,1	1,5	51,2
154 060	Wachtendonk	1 891	+22,1	2,7	1,6	37,5
154 064	Weeze	9 900	+34,4	1,3	1,1	29,0
158 000	Kreis Mettmann	180 526	+17,1	1,8	1,9	35,9
158 004	Erkrath, Stadt	6 726	-9,5	1,7	2,1	41,2
158 008	Haan, Stadt	8 757	+11,9	2,2	2,4	34,6
158 012	Heiligenhaus, Stadt
158 016	Hilden, Stadt	21 902	+9,3	2,4	2,5	36,9
158 020	Langenfeld (Rhld.), Stadt	7 192	+4,6	1,8	2,2	26,3
158 024	Mettmann, Stadt	22 813	+12,5	1,8	2,0	36,2
158 026	Monheim am Rhein, Stadt	17 936	+6,9	1,7	1,8	36,9
158 028	Ratingen, Stadt	80 144	+27,6	1,6	1,7	38,7
158 032	Velbert, Stadt	10 797	+16,1	2,0	2,9	34,1
158 036	Wülfrath, Stadt
162 000	Rhein-Kreis Neuss	164 173	+13,9	2,3	1,9	41,4
162 004	Dormagen, Stadt	14 620	+21,9	4,2	3,5	48,3
162 008	Grevenbroich, Stadt	11 613	-10,1	2,3	2,0	30,0
162 012	Jüchen	1 738	-10,4	1,6	1,6	23,4
162 016	Kaarst, Stadt	22 946	+16,3	2,1	2,6	47,2
162 020	Korschenbroich, Stadt	2 587	+42,3	10,1	2,1	77,5
162 022	Meerbusch, Stadt	17 377	+39,9	4,2	3,2	46,5
162 024	Neuss, Stadt	91 568	+11,6	1,6	1,5	36,9
162 028	Rommerskirchen	1 724	+36,1	4,5	4,5	23,5
166 000	Kreis Viersen	36 534	+8,3	2,1	2,2	34,5
166 004	Brüggen	6 241	-3,3	2,1	2,0	30,1
166 008	Grefrath	1 732	-1,5	2,3	1,7	34,5
166 012	Kempfen, Stadt	3 712	+16,9	1,7	2,9	26,2
166 016	Nettetal, Stadt	4 306	-20,8	2,0	2,0	36,3
166 020	Niederkrüchten	2 153	+6,2	2,9	2,9	28,7
166 024	Schwalmtal
166 028	Tönisvorst, Stadt
166 032	Viersen, Stadt	2 721	+2,0	2,0	2,0	28,4
166 036	Willich, Stadt	14 590	+29,5	1,9	2,3	39,4
170 000	Kreis Wesel	85 320	+5,1	1,9	2,0	36,4
170 004	Alpen
170 008	Dinslaken, Stadt	5 924	-8,2	2,1	2,4	34,8
170 012	Hamminkeln, Stadt	1 132	+16,2	2,1	2,1	20,9
170 016	Hünxe	2 635	+6,2	1,8	1,7	23,2
170 020	Kamp-Lintfort, Stadt	1 578	-22,8	2,0	1,8	38,4

Anmerkungen Seite 44

Noch: 3.1 Leistung der Beherbergungsstätten nach Verwaltungsbezirken

Januar bis September 2014

Amtliche Schlüssel- nummer	Verwaltungsbezirk	Ankünfte				Übernachtungen	
		aller Gäste	Veränderung ¹⁾	ausländischer Gäste	Veränderung ¹⁾	aller Gäste	Veränderung ¹⁾
	Noch: Kreis Wesel						
170 024	Moers, Stadt	45 985	+4,4	9 703	+10,6	80 271	+5,8
170 028	Neukirchen-Vluyn, Stadt	12 617	+32,0	904	+4,1	19 043	+11,2
170 032	Rheinberg, Stadt	5 729	-9,9	888	+5,3	11 044	-8,3
170 036	Schermbeck	29 921	+4,9	4 845	+29,1	48 771	+5,5
170 040	Sonsbeck	11 050	+18,1	866	+26,8	40 866	+43,3
170 044	Voerde (Niederrhein), Stadt
170 048	Wesel, Stadt	93 129	+4,7	13 356	+9,2	160 970	-20,6
170 052	Xanten, Stadt	53 616	+3,1	5 831	+1,4	104 527	+2,3
100 000	Reg.-Bez. Düsseldorf	4 743 760	+4,3	1 290 139	+8,2	9 083 252	+5,3
	Kreisfreie Städte						
314 000	Bonn	573 738	+6,8	114 478	+9,7	1 115 693	+7,7
315 000	Köln	2 437 606	+12,0	768 283	+12,7	4 220 932	+12,6
316 000	Leverkusen	94 249	+0,6	30 087	-	175 335	+3,2
334 000	Städteregion Aachen	558 731	+14,6	161 635	+4,8	1 177 478	+12,6
334 002	Aachen, kreisfreie Stadt	376 610	+17,4	108 064	+3,7	751 126	+13,4
334 004	Alsdorf, Stadt	4 142	+18,7	723	-2,2	10 404	+36,6
334 008	Baesweiler, Stadt	4 936	+16,7	950	+16,6	8 758	-14,4
334 012	Eschweiler, Stadt	14 504	+8,4	1 061	-12,8	28 749	+9,3
334 016	Herzogenrath, Stadt	8 184	+0,5	208	-43,2	16 864	+5,6
334 020	Monschau, Stadt	60 773	+4,6	25 725	+3,0	124 115	+7,3
334 024	Roetgen	6 834	-13,9	1 266	+5,9	11 835	-17,3
334 028	Simmerath	44 717	+16,6	15 652	+8,7	141 174	+16,9
334 032	Stolberg (Rhld.), Stadt	16 834	+15,9	3 828	+0,9	36 915	+19,4
334 036	Würselen, Stadt	21 197	+12,9	4 158	+58,9	47 538	+15,6
358 000	Kreis Düren	126 723	+7,7	25 846	+21,0	344 686	+14,3
358 004	Aldenhoven
358 008	Düren, Stadt	31 746	+12,1	6 530	+23,4	55 711	+16,4
358 012	Heimbach, Stadt	27 908	+22,3	9 389	+70,0	121 383	+34,2
358 016	Hürtgenwald	13 450	-15,1	3 182	-20,0	36 053	-16,5
358 020	Inden
358 024	Jülich, Stadt	14 778	+8,2	2 026	-12,3	39 066	+21,0
358 028	Kreuzau	4 348	+58,2	311	+4,7	9 712	+29,3
358 032	Langerwehe	-	-	-	-	-	-
358 036	Linnich, Stadt	1 916	+19,2	221	+4,2	3 410	+4,8
358 040	Merzenich
358 044	Nideggen, Stadt	25 567	-0,7	3 775	+12,8	66 382	+5,1
358 048	Niederzier	2 872	+13,9	223	+22,5	4 807	+6,8
358 052	Nörvenich
358 056	Titz	-	-	-	-	-	-
358 060	Vettweiß	-	-	-	-	-	-
362 000	Rhein-Erft-Kreis	336 820	+3,3	89 682	+1,1	873 456	+4,5
362 004	Bedburg, Stadt	7 657	+7,0	705	+16,0	12 289	+14,0
362 008	Bergheim, Stadt	13 622	+21,9	4 836	+63,6	46 531	+40,7
362 012	Brühl, Stadt	129 766	+10,8	34 680	+1,4	332 867	+6,8
362 016	Elsdorf, Stadt	3 157	+29,3	52	-7,1	6 316	+38,1
362 020	Erfstadt, Stadt	11 025	-15,9	1 326	+162,1	25 174	-4,3
362 024	Frechen, Stadt	41 454	-2,5	10 804	-10,5	73 511	-0,3
362 028	Hürth, Stadt	57 088	-18,5	25 523	-13,5	217 618	-6,9
362 032	Kerpen, Stadt	29 717	+11,5	7 143	+37,5	72 657	+9,6
362 036	Pulheim, Stadt	22 738	+6,9	2 415	+2,7	45 772	+10,4
362 040	Wesseling, Stadt	20 596	+39,6	2 198	+77,3	40 721	+19,1
366 000	Kreis Euskirchen	256 994	+21,8	59 480	+70,3	694 009	+9,3
366 004	Bad Münstereifel, Stadt	35 851	-3,2	2 737	-8,6	81 563	+0,5
366 008	Blankenheim	45 962	+27,4	3 075	-13,5	122 190	+24,1
366 012	Dahlem	56 434	+136,8	37 159	+214,4	92 124	+2,2
366 016	Euskirchen, Stadt	26 921	+11,1	3 857	+2,9	58 275	+27,6
366 020	Hellenthal	21 517	+20,9	3 663	+37,9	58 132	+18,7
366 024	Kall	14 246	+3,4	908	+44,6	34 072	-1,4
366 028	Mechemich, Stadt
366 032	Nettersheim	15 563	+0,1	194	-1,0	107 325	+3,4
366 036	Schleiden, Stadt	30 369	-5,7	7 005	-16,5	103 816	+7,3
366 040	Weilerswist
366 044	Zülpich, Stadt	3 528	+20,8	165	-38,4	19 917	+17,2

Anmerkungen Seite 44

Noch: 3.1 Leistung der Beherbergungsstätten nach Verwaltungsbezirken

Januar bis September 2014

Amtliche Schlüsselnummer	Verwaltungsbezirk	Übernachtungen		Mittlere Aufenthaltsdauer ²⁾		Mittlere Auslastung der angebotenen Betten ³⁾
		ausländischer Gäste	Veränderung ¹⁾	aller Gäste	ausländischer Gäste	
	Noch: Kreis Wesel					
170 024	Moers, Stadt	18 279	+10,1	1,7	1,9	38,8
170 028	Neukirchen-Vluyn, Stadt	1 765	-20,2	1,5	2,0	33,2
170 032	Rheinberg, Stadt	1 684	+13,1	1,9	1,9	32,1
170 036	Schermbeck	7 400	+18,4	1,6	1,5	35,3
170 040	Sonsbeck	3 527	+72,7	3,7	4,1	24,0
170 044	Voerde (Niederrhein), Stadt
170 048	Wesel, Stadt	29 879	+6,8	1,7	2,2	44,9
170 052	Xanten, Stadt	10 865	-7,4	1,9	1,9	42,7
100 000	Reg.-Bez. Düsseldorf	2 476 382	+11,2	1,9	1,9	41,3
	Kreisfreie Städte					
314 000	Bonn	272 032	+7,8	1,9	2,4	46,3
315 000	Köln	1 427 700	+13,6	1,7	1,9	48,2
316 000	Leverkusen	58 790	+2,1	1,9	2,0	42,0
	Städteregion Aachen	322 269	+6,4	2,1	2,0	44,8
334 002	Aachen, kreisfreie Stadt	210 449	+5,2	2,0	1,9	51,3
334 004	Alsdorf, Stadt	1 662	+19,9	2,5	2,3	35,5
334 008	Baesweiler, Stadt	1 943	-20,7	1,8	2,0	28,1
334 012	Eschweiler, Stadt	3 681	-4,8	2,0	3,5	37,7
334 016	Herzogenrath, Stadt	963	+10,6	2,1	4,6	42,9
334 020	Monschau, Stadt	43 766	+0,9	2,0	1,7	31,6
334 024	Roetgen	2 291	-4,7	1,7	1,8	24,3
334 028	Simmerath	41 408	+16,5	3,2	2,6	37,9
334 032	Stolberg (Rhld.), Stadt	8 037	+1,0	2,2	2,1	36,1
334 036	Würselen, Stadt	8 069	+59,0	2,2	1,9	51,9
358 000	Kreis Düren	99 799	+75,5	2,7	3,9	27,8
358 004	Aldenhoven
358 008	Düren, Stadt	13 120	+35,8	1,8	2,0	28,3
358 012	Heimbach, Stadt	61 451	+237,3	4,3	6,5	24,7
358 016	Hürtgenwald	8 619	-17,6	2,7	2,7	37,8
358 020	Inden
358 024	Jülich, Stadt	3 936	-45,4	2,6	1,9	39,3
358 028	Kreuzau	894	-26,1	2,2	2,9	25,3
358 032	Langenwehe	-	-	-	-	-
358 036	Linnich, Stadt	549	-10,3	1,8	2,5	24,5
358 040	Merzenich
358 044	Nideggen, Stadt	10 529	+21,8	2,6	2,8	27,6
358 048	Niederzier	309	+23,1	1,7	1,4	25,2
358 052	Nörvenich
358 056	Titz	-	-	-	-	-
358 060	Vettweiß	-	-	-	-	-
362 000	Rhein-Erft-Kreis	188 005	+8,1	2,6	2,1	41,5
362 004	Bedburg, Stadt	1 453	+17,6	1,6	2,1	28,0
362 008	Bergheim, Stadt	25 959	+66,8	3,4	5,4	33,6
362 012	Brühl, Stadt	53 269	+4,2	2,6	1,5	45,8
362 016	Elsdorf, Stadt	172	+13,9	2,0	3,3	26,8
362 020	Erfstadt, Stadt	6 285	+474,0	2,3	4,7	20,8
362 024	Frechen, Stadt	17 987	-10,8	1,8	1,7	32,4
362 028	Hürth, Stadt	60 356	-8,6	3,8	2,4	59,1
362 032	Kerpen, Stadt	12 847	+28,4	2,4	1,8	33,7
362 036	Pulheim, Stadt	4 997	-11,6	2,0	2,1	31,8
362 040	Wesseling, Stadt	4 680	+62,8	2,0	2,1	34,2
366 000	Kreis Euskirchen	122 003	-7,6	2,7	2,1	35,1
366 004	Bad Münstereifel, Stadt	4 403	-19,7	2,3	1,6	33,9
366 008	Blankenheim	8 782	-15,9	2,7	2,9	35,4
366 012	Dahlem	54 947	-7,9	1,6	1,5	31,2
366 016	Euskirchen, Stadt	9 016	+35,4	2,2	2,3	37,0
366 020	Hellenthal	11 381	+10,8	2,7	3,1	27,1
366 024	Kall	1 685	-1,1	2,4	1,9	29,6
366 028	Mechernich, Stadt
366 032	Nettersheim	1 175	+8,9	6,9	6,1	60,8
366 036	Schleiden, Stadt	28 300	-16,9	3,4	4,0	30,8
366 040	Weilerswist
366 044	Zülpich, Stadt	351	-42,4	5,6	2,1	48,7

Anmerkungen Seite 44

Noch: 3.1 Leistung der Beherbergungsstätten nach Verwaltungsbezirken

Januar bis September 2014

Amtliche Schlüssel- nummer	Verwaltungsbezirk	Ankünfte				Übernachtungen	
		aller Gäste	Veränderung ¹⁾	ausländischer Gäste	Veränderung ¹⁾	aller Gäste	Veränderung ¹⁾
370 000	Kreis Heinsberg	72 286	-2,1	11 707	+10,4	174 785	+9,3
370 004	Erkelenz, Stadt	8 975	+1,3	2 109	+52,5	20 979	-4,1
370 008	Gangelt
370 012	Geilenkirchen, Stadt	5 010	+4,1	1 448	-10,1	13 261	+13,3
370 016	Heinsberg, Stadt	6 173	+67,5	2 212	+284,0	9 551	+53,9
370 020	Hückelhoven, Stadt	10 107	-9,3	1 270	-20,9	19 490	-4,2
370 024	Selfkant
370 028	Übach-Palenberg, Stadt	2 864	+2,6	152	+21,6	11 362	+5,8
370 032	Waldfeucht
370 036	Wassenberg, Stadt	9 942	-2,4	1 160	-14,3	18 142	-1,7
370 040	Wegberg, Stadt	21 555	-2,7	1 532	-8,7	61 912	+33,6
374 000	Oberbergischer Kreis	208 256	-0,3	15 494	-3,6	645 229	-1,6
374 004	Bergneustadt, Stadt	14 351	+18,9	581	+145,1	36 029	+27,9
374 008	Engelskirchen	11 211	-5,1	478	-9,5	83 464	-2,1
374 012	Gummersbach, Stadt	41 809	+2,7	7 922	+2,2	87 301	+1,2
374 016	Hückeswagen, Stadt	11 988	-10,6	1 516	-17,5	30 383	-17,6
374 020	Lindlar	15 281	-0,5	645	+62,1	39 706	+3,3
374 024	Marienheide	8 150	-25,1	960	-22,5	16 663	-26,7
374 028	Morsbach
374 032	Nümbrecht	28 803	-6,2	858	-27,0	119 743	-6,0
374 036	Radevormwald, Stadt	23 347	+4,5	218	-49,7	65 373	-0,9
374 040	Reichshof	5 613	+8,0	159	+52,9	68 580	+2,1
374 044	Waldbrohl, Stadt
374 048	Wiehl, Stadt	18 943	-6,3	1 170	-14,6	37 955	-7,8
374 052	Wipperfürth, Stadt	12 930	+14,3	869	+5,6	27 511	+12,5
378 000	Rhein.-Berg. Kreis	144 111	+6,4	19 369	+9,1	352 578	+4,6
378 004	Bergisch Gladbach, Stadt	52 228	+0,1	9 915	+8,2	108 639	+2,7
378 008	Burscheid, Stadt	8 335	+20,8	2 157	+2,2	13 617	+10,5
378 012	Kürten	6 275	+15,8	331	+56,1	14 242	+2,5
378 016	Leichlingen (Rhld.), Stadt	9 921	+35,7	338	+55,8	90 866	+4,2
378 020	Odenthal	11 738	+2,5	967	+25,7	20 005	+0,9
378 024	Overath, Stadt	10 585	+4,4	2 229	-5,5	20 669	-2,2
378 028	Rösrath, Stadt	14 593	+11,2	842	+16,8	27 970	+7,3
378 032	Wermelskirchen, Stadt	30 436	+5,3	2 590	+17,6	56 570	+10,9
382 000	Rhein-Sieg-Kreis	454 677	+1,0	58 885	+2,7	1 005 466	-1,0
382 004	Alfter	9 049	-4,0	268	+16,5	23 822	-0,1
382 008	Bad Honnef, Stadt	67 886	-0,7	4 552	+3,4	142 986	+4,5
382 012	Bornheim, Stadt	18 192	-2,3	2 052	+2,2	55 378	-8,5
382 016	Eitorf	14 816	+5,7	684	-11,5	26 219	-1,3
382 020	Hennef (Sieg), Stadt	35 114	-1,2	2 226	-0,6	149 039	+0,3
382 024	Königswinter, Stadt	94 438	+4,0	13 170	+20,5	183 432	-1,9
382 028	Lohmar, Stadt	12 128	-4,7	1 502	-8,6	21 373	-12,5
382 032	Meckenheim, Stadt	8 808	+3,2	1 081	-4,6	15 353	+0,6
382 036	Much	15 195	-10,8	1 768	-10,2	33 354	-10,0
382 040	Neunkirchen-Seelscheid
382 044	Niederkassel, Stadt	14 950	+6,0	4 031	+11,2	27 288	+3,0
382 048	Rheinbach, Stadt	21 689	-4,8	3 728	-7,6	39 259	-7,3
382 052	Ruppichteroth
382 056	Sankt Augustin, Stadt	14 499	+17,3	1 516	+17,2	23 512	+10,2
382 060	Siegburg, Stadt	36 592	+2,5	7 252	-8,0	68 290	-2,0
382 064	Swisttal	14 020	+16,0	3 259	+85,2	41 413	+12,3
382 068	Troisdorf, Stadt	49 331	+1,1	10 667	-11,9	92 292	+1,1
382 072	Wachtberg	9 213	-12,6	801	-16,2	18 371	-13,1
382 076	Windeck	12 749	+2,9	210	+9,9	30 505	-3,1
300 000	Reg.-Bez. Köln	5 264 191	+9,2	1 354 946	+11,3	10 779 647	+8,4
	Kreisfreie Städte						
512 000	Bottrop	31 275	+5,7	6 807	+4,1	65 670	+9,1
513 000	Gelsenkirchen	86 760	-4,2	16 570	-15,1	225 421	+9,9
515 000	Münster	466 647	-0,6	50 006	+2,4	1 014 547	-0,7

Anmerkungen Seite 44

Noch: 3.1 Leistung der Beherbergungsstätten nach Verwaltungsbezirken

Januar bis September 2014

Amtliche Schlüssel- nummer	Verwaltungsbezirk	Übernachtungen		Mittlere Aufenthaltsdauer ²⁾		Mittlere Auslastung der angebotenen Betten ³⁾
		ausländischer Gäste	Veränderung ¹⁾	aller Gäste	ausländischer Gäste	
370 000	Kreis Heinsberg	31 236	+7,0	2,4	2,7	33,0
370 004	Erkelenz, Stadt	6 659	+44,9	2,3	3,2	30,2
370 008	Gangelt
370 012	Geilenkirchen, Stadt	4 755	-4,3	2,6	3,3	28,3
370 016	Heinsberg, Stadt	3 241	+203,2	1,5	1,5	27,4
370 020	Hückelhoven, Stadt	2 441	-32,9	1,9	1,9	30,6
370 024	Selfkant
370 028	Übach-Palenberg, Stadt	931	-24,0	4,0	6,1	36,1
370 032	Waldfeucht
370 036	Wassenberg, Stadt	2 542	+11,7	1,8	2,2	20,6
370 040	Wegberg, Stadt	4 101	-7,8	2,9	2,7	43,6
374 000	Oberbergischer Kreis	39 444	-1,9	3,1	2,5	40,3
374 004	Bergneustadt, Stadt	1 375	+92,0	2,5	2,4	32,4
374 008	Engelskirchen	727	-19,0	7,4	1,5	75,8
374 012	Gummersbach, Stadt	20 225	+3,8	2,1	2,6	33,3
374 016	Hückeswagen, Stadt	3 995	-21,7	2,5	2,6	33,2
374 020	Lindlar	2 073	+97,6	2,6	3,2	31,1
374 024	Marienheide	2 313	-23,5	2,0	2,4	25,9
374 028	Morsbach
374 032	Nümbrecht	2 789	-11,4	4,2	3,3	48,2
374 036	Radevormwald, Stadt	412	-57,7	2,8	1,9	39,6
374 040	Reichshof	541	+63,0	12,2	3,4	61,7
374 044	Waldbröl, Stadt
374 048	Wiehl, Stadt	2 313	-19,0	2,0	2,0	30,6
374 052	Wipperfürth, Stadt	2 413	+4,6	2,1	2,8	34,9
378 000	Rhein.-Berg. Kreis	39 625	-1,7	2,4	2,0	36,3
378 004	Bergisch Gladbach, Stadt	17 519	+1,8	2,1	1,8	35,2
378 008	Burscheid, Stadt	5 244	+1,8	1,6	2,4	27,3
378 012	Kürten	734	-15,6	2,3	2,2	24,5
378 016	Leichlingen (Rhld.), Stadt	3 038	-32,2	9,2	9,0	63,2
378 020	Odenthal	1 639	+5,3	1,7	1,7	32,2
378 024	Overath, Stadt	4 372	-17,3	2,0	2,0	20,3
378 028	Rösrath, Stadt	1 762	+17,9	1,9	2,1	37,9
378 032	Wermelskirchen, Stadt	5 317	+24,2	1,9	2,1	32,6
382 000	Rhein-Sieg-Kreis	133 089	-3,7	2,2	2,3	36,0
382 004	Alfter	654	+13,5	2,6	2,4	46,5
382 008	Bad Honnef, Stadt	12 804	+4,5	2,1	2,8	39,9
382 012	Bornheim, Stadt	9 003	-16,9	3,0	4,4	32,4
382 016	Eitorf	1 292	-23,1	1,8	1,9	32,0
382 020	Hennef (Sieg), Stadt	6 226	-5,9	4,2	2,8	49,8
382 024	Königswinter, Stadt	28 988	+7,9	1,9	2,2	36,0
382 028	Lohmar, Stadt	3 414	-5,5	1,8	2,3	26,7
382 032	Meckenheim, Stadt	1 881	-8,5	1,7	1,7	26,9
382 036	Much	4 227	+13,7	2,2	2,4	31,4
382 040	Neunkirchen-Seelscheid
382 044	Niederkassel, Stadt	9 869	+8,4	1,8	2,4	46,3
382 048	Rheinbach, Stadt	6 282	-17,2	1,8	1,7	43,8
382 052	Ruppichteroth
382 056	Sankt Augustin, Stadt	2 912	+6,5	1,6	1,9	25,4
382 060	Siegburg, Stadt	19 237	-6,1	1,9	2,7	33,4
382 064	Swisttal	3 959	-2,0	3,0	1,2	18,4
382 068	Troisdorf, Stadt	19 375	-15,7	1,9	1,8	49,0
382 072	Wachtberg	2 038	-4,0	2,0	2,5	21,6
382 076	Windeck	642	+18,0	2,4	3,1	30,1
300 000	Reg.-Bez. Köln	2 733 992	+10,2	2,0	2,0	42,6
	Kreisfreie Städte					
512 000	Bottrop	15 420	+25,1	2,1	2,3	36,5
513 000	Gelsenkirchen	29 993	-0,1	2,6	1,8	40,8
515 000	Münster	103 472	+4,2	2,2	2,1	45,0

Anmerkungen Seite 44

Noch: 3.1 Leistung der Beherbergungsstätten nach Verwaltungsbezirken

Januar bis September 2014

Amtliche Schlüssel- nummer	Verwaltungsbezirk	Ankünfte				Übernachtungen	
		aller Gäste	Veränderung ¹⁾	ausländischer Gäste	Veränderung ¹⁾	aller Gäste	Veränderung ¹⁾
554 000	Kreis Borken	230 228	+7,6	25 585	+13,4	446 427	+6,7
554 004	Ahaus, Stadt	22 318	+1,3	3 784	-8,7	42 557	-3,7
554 008	Bocholt, Stadt	24 662	+14,4	2 488	+38,1	43 028	+13,6
554 012	Borken, Stadt	30 740	+7,2	2 148	+31,7	72 629	+10,4
554 016	Gescher, Stadt	4 762	+1,7	194	-67,8	7 308	-13,4
554 020	Gronau (Westf.), Stadt	35 737	+25,9	5 158	+27,0	71 617	+10,5
554 024	Heek
554 028	Heiden	3 096	-8,8	231	+43,5	10 251	+3,5
554 032	Isselburg, Stadt	9 107	+6,5	2 887	+5,2	12 956	+0,5
554 036	Legden	26 511	+4,5	1 683	+2,1	51 443	+8,2
554 040	Raesfeld	6 618	+7,3	286	+21,7	11 309	+17,9
554 044	Reken	14 627	+8,1	905	+54,4	26 604	+9,0
554 048	Rhede, Stadt
554 052	Schöppingen	3 119	+31,6	275	+1,5	9 012	+7,9
554 056	Stadtlohn, Stadt	5 121	-22,2	389	+2,6	7 764	-21,6
554 060	Südlohn	8 204	-0,8	1 421	+16,3	14 058	+3,4
554 064	Velen, Stadt	14 222	+4,4	1 576	+66,6	27 667	+2,3
554 068	Vreden, Stadt	10 051	+11,6	1 234	-8,0	16 706	+16,4
558 000	Kreis Coesfeld	123 578	-2,7	8 511	+0,4	366 306	+1,6
558 004	Ascheberg	15 907	-6,7	1 335	-6,3	26 624	-6,3
558 008	Billerbeck, Stadt	17 329	+3,1	1 289	+9,8	44 399	+3,7
558 012	Coesfeld, Stadt	20 801	+0,5	1 340	-3,5	37 318	+4,8
558 016	Dülmen, Stadt	16 292	-1,9	1 384	-6,5	31 039	-2,8
558 020	Havixbeck	4 512	-9,1	250	-31,3	14 162	-12,5
558 024	Lüdinghausen, Stadt	7 798	+2,6	391	+3,4	13 910	+11,6
558 028	Nordkirchen
558 032	Nottuln	14 465	-6,9	823	+25,5	28 899	-2,9
558 036	Olfen, Stadt	2 385	+3,7	78	+9,9	3 213	+8,8
558 040	Rosendahl
558 044	Senden	11 176	+0,2	1 298	-7,7	21 658	+2,8
562 000	Kreis Recklinghausen	259 599	+13,1	39 670	+37,3	510 773	+13,5
562 004	Castrop-Rauxel, Stadt	23 878	+6,3	2 615	+9,1	42 192	+15,0
562 008	Datteln, Stadt	21 909	-1,1	584	-9,2	50 064	-2,5
562 012	Dorsten, Stadt	22 337	+12,2	3 023	+14,9	52 696	+20,6
562 014	Gladbeck, Stadt	44 110	+54,5	16 918	+94,3	72 705	+79,0
562 016	Haltern am See, Stadt	55 826	+3,3	1 835	+4,6	122 379	+1,8
562 020	Herten, Stadt	15 744	+14,7	2 021	+50,6	27 947	+10,9
562 024	Marl, Stadt	23 486	+9,9	5 276	-0,5	42 551	+5,8
562 028	Oer-Erkenschwick, Stadt	13 760	+2,3	538	+66,0	30 120	+7,5
562 032	Recklinghausen, Stadt	33 589	+13,9	6 401	+18,4	61 930	+9,8
562 036	Waltrop, Stadt	4 960	+14,4	459	+21,1	8 189	+9,1
566 000	Kreis Steinfurt	240 926	+1,4	30 140	+6,6	591 153	-0,4
566 004	Altenberge	10 215	-2,2	605	-14,4	14 900	+1,0
566 008	Emsdetten, Stadt	14 626	-1,9	1 575	+13,4	30 348	-0,6
566 012	Greven, Stadt	23 623	+16,8	2 944	+38,1	45 588	-19,4
566 016	Hörstel, Stadt	22 925	-8,7	2 571	-18,9	60 555	-10,2
566 020	Hopsten
566 024	Horstmar, Stadt	2 355	+10,4	134	x	6 895	+10,0
566 028	Ibbenbüren, Stadt	22 940	+0,7	2 928	+2,6	42 086	-10,6
566 032	Ladbergen	10 535	-1,4	2 459	+1,5	17 118	-3,8
566 036	Laer
566 040	Lengerich, Stadt	6 288	-2,7	986	+6,3	16 640	+10,6
566 044	Lienen	4 121	+3,6	1 315	+28,7	18 040	+44,2
566 048	Lotte
566 052	Metelen	2 602	+3,8	14	-44,0	7 694	+10,4
566 056	Mettingen	6 268	-4,6	1 301	+9,6	40 803	+3,5
566 060	Neuenkirchen	3 479	+8,7	243	-15,0	9 368	+14,0
566 064	Nordwalde	5 806	-0,6	109	-63,3	15 048	+2,4
566 068	Ochtrup, Stadt	4 774	-2,1	736	+3,8	7 755	-0,7
566 072	Recke	4 139	+18,6	330	-1,8	11 253	+7,0
566 076	Rheine, Stadt	27 635	+0,8	3 006	+14,9	49 254	+7,1
566 080	Saerbeck	9 368	+10,2	1 230	+32,3	20 928	+6,6
566 084	Steinfurt, Stadt	8 420	-10,0	448	+25,8	16 752	-5,6
566 088	Tecklenburg, Stadt	39 348	+0,7	6 099	+1,1	125 750	-0,6
566 092	Westerkappeln	2 205	+41,6	327	+62,7	5 757	+21,3
566 096	Wettringen	6 129	+22,8	555	+61,8	21 440	+41,9

Anmerkungen Seite 44

Noch: 3.1 Leistung der Beherbergungsstätten nach Verwaltungsbezirken

Januar bis September 2014

Amtliche Schlüsselnummer	Verwaltungsbezirk	Übernachtungen		Mittlere Aufenthaltsdauer ²⁾		Mittlere Auslastung der angebotenen Betten ³⁾
		ausländischer Gäste	Veränderung ¹⁾	aller Gäste	ausländischer Gäste	
554 000	Kreis Borken	54 382	+8,7	1,9	2,1	30,1
554 004	Ahaus, Stadt	7 156	-15,4	1,9	1,9	31,4
554 008	Bocholt, Stadt	4 551	+12,4	1,7	1,8	29,6
554 012	Borken, Stadt	7 825	+35,3	2,4	3,6	35,2
554 016	Gescher, Stadt	314	-80,9	1,5	1,6	30,0
554 020	Gronau (Westf.), Stadt	11 715	+16,6	2,0	2,3	32,3
554 024	Heek
554 028	Heiden	802	+120,9	3,3	3,5	37,1
554 032	Isselburg, Stadt	4 022	-2,6	1,4	1,4	34,7
554 036	Legden	2 814	+3,6	1,9	1,7	30,1
554 040	Raesfeld	680	+73,5	1,7	2,4	21,7
554 044	Reken	1 728	+47,9	1,8	1,9	25,8
554 048	Rhede, Stadt
554 052	Schöppingen	1 441	-19,9	2,9	5,2	20,2
554 056	Stadtlohn, Stadt	723	-23,2	1,5	1,9	28,8
554 060	Südlohn	2 498	+21,9	1,7	1,8	33,3
554 064	Velen, Stadt	4 547	+90,4	1,9	2,9	25,6
554 068	Vreden, Stadt	2 103	-20,0	1,7	1,7	27,0
558 000	Kreis Coesfeld	17 401	-8,4	3,0	2,0	35,0
558 004	Ascheberg	2 248	-2,6	1,7	1,7	27,4
558 008	Billerbeck, Stadt	3 039	-19,7	2,6	2,4	41,0
558 012	Coesfeld, Stadt	3 192	-10,2	1,8	2,4	32,2
558 016	Dülmen, Stadt	2 722	-8,0	1,9	2,0	26,1
558 020	Havixbeck	734	-16,7	3,1	2,9	23,6
558 024	Lüdinghausen, Stadt	723	+5,1	1,8	1,8	27,7
558 028	Nordkirchen
558 032	Nottuln	1 988	+20,9	2,0	2,4	26,5
558 036	Olfen, Stadt	106	-25,4	1,3	1,4	24,4
558 040	Rosendahl
558 044	Senden	2 209	-23,5	1,9	1,7	26,8
562 000	Kreis Recklinghausen	81 820	+45,7	2,0	2,1	37,3
562 004	Castrop-Rauxel, Stadt	5 764	+30,8	1,8	2,2	30,7
562 008	Datteln, Stadt	1 407	-3,6	2,3	2,4	43,4
562 012	Dorsten, Stadt	12 239	+43,0	2,4	4,0	27,5
562 014	Gladbeck, Stadt	29 927	+148,4	1,6	1,8	57,7
562 016	Haltern am See, Stadt	3 253	+3,1	2,2	1,8	42,4
562 020	Herten, Stadt	3 511	+30,9	1,8	1,7	40,5
562 024	Marl, Stadt	8 675	-13,0	1,8	1,6	33,2
562 028	Oer-Erkenschwick, Stadt	1 215	+27,0	2,2	2,3	23,3
562 032	Recklinghausen, Stadt	14 881	+23,4	1,8	2,3	38,8
562 036	Waltrop, Stadt	948	+12,6	1,7	2,1	35,1
566 000	Kreis Steinfurt	75 345	+11,8	2,5	2,5	33,9
566 004	Altenberge	1 322	-31,6	1,5	2,2	27,2
566 008	Emsdetten, Stadt	4 048	+38,3	2,1	2,6	26,6
566 012	Greven, Stadt	5 762	-6,3	1,9	2,0	29,1
566 016	Hörstel, Stadt	7 437	-22,2	2,6	2,9	31,5
566 020	Hopsten
566 024	Horstmar, Stadt	402	+298,0	2,9	3,0	43,0
566 028	Ibbenbüren, Stadt	5 401	+7,9	1,8	1,8	32,9
566 032	Ladbergen	3 218	+4,2	1,6	1,3	38,5
566 036	Laer
566 040	Lengerich, Stadt	2 753	+10,9	2,6	2,8	25,6
566 044	Lienen	9 328	+88,3	4,4	7,1	42,6
566 048	Lotte
566 052	Metelen	36	-49,3	3,0	2,6	42,3
566 056	Mettingen	3 639	-4,1	6,5	2,8	64,6
566 060	Neuenkirchen	1 770	+116,6	2,7	7,3	35,5
566 064	Nordwalde	314	-59,3	2,6	2,9	31,1
566 068	Ochtrup, Stadt	1 252	+31,7	1,6	1,7	28,1
566 072	Recke	495	-25,6	2,7	1,5	30,3
566 076	Rheine, Stadt	6 436	+34,8	1,8	2,1	29,9
566 080	Saerbeck	1 624	+27,9	2,2	1,3	33,7
566 084	Steinfurt, Stadt	1 362	+66,1	2,0	3,0	30,3
566 088	Tecklenburg, Stadt	15 681	+9,8	3,2	2,6	45,0
566 092	Westerkappeln	605	+0,5	2,6	1,9	43,7
566 096	Wettringen	1 777	+36,3	3,5	3,2	14,9

Anmerkungen Seite 44

Noch: 3.1 Leistung der Beherbergungsstätten nach Verwaltungsbezirken

Januar bis September 2014

Amtliche Schlüssel- nummer	Verwaltungsbezirk	Ankünfte				Übernachtungen	
		aller Gäste	Veränderung ¹⁾	ausländischer Gäste	Veränderung ¹⁾	aller Gäste	Veränderung ¹⁾
570 000	Kreis Warendorf	119 841	+0,5	13 763	+5,0	284 932	-6,5
570 004	Ahlen, Stadt	10 573	-4,8	1 447	+4,4	22 458	-4,7
570 008	Beckum, Stadt	7 864	+7,9	1 297	+18,4	17 568	+4,2
570 012	Beelen	1 001	-6,6	177	+24,6	1 945	-12,1
570 016	Drensteinfurt, Stadt	4 221	-12,0	391	+30,8	6 455	-21,0
570 020	Ennigerloh, Stadt	4 374	+8,2	347	-2,8	9 782	+11,2
570 024	Everswinkel	3 295	-5,6	207	-45,5	9 823	-12,9
570 028	Oelde, Stadt	13 199	-9,4	2 651	+0,8	30 687	+9,3
570 032	Ostbevern	17 485	+7,1	1 952	+5,7	25 224	+9,0
570 036	Sassenberg, Stadt	8 252	+4,2	1 675	-1,7	32 155	-3,0
570 040	Sendenhorst, Stadt	7 616	+9,6	963	+6,3	34 567	+4,6
570 044	Telgte, Stadt	14 005	+3,8	734	+4,7	29 872	-41,6
570 048	Wadersloh	2 422	-13,2	135	-7,5	6 469	-11,2
570 052	Warendorf, Stadt	25 534	+0,4	1 787	+18,0	57 927	-0,3
500 000	Reg.-Bez. Münster	1 558 854	+2,8	191 052	+8,5	3 505 229	+2,7
711 000	Kreisfreie Stadt Bielefeld	226 522	+0,8	34 004	+3,4	420 004	-0,2
754 000	Kreis Gütersloh	208 043	-0,9	29 593	-15,8	416 411	+1,1
754 004	Borgholzhausen, Stadt
754 008	Gütersloh, Stadt	49 053	-2,2	9 538	-29,3	103 727	-5,8
754 012	Halle (Westf.), Stadt	26 387	+2,2	2 020	-16,6	51 179	+2,0
754 016	Harsewinkel, Stadt	21 537	-2,7	5 021	+3,6	41 171	+5,5
754 020	Herzebrock-Clarholz	2 607	+19,4	547	+28,1	5 519	+42,1
754 024	Langenberg
754 028	Rheda-Wiedenbrück, Stadt	34 784	+4,9	2 533	-11,3	55 138	-5,6
754 032	Rietberg, Stadt	15 217	+1,7	1 360	+1,3	26 491	-1,0
754 036	Schloß Holte-Stukenbrock, Stadt	17 933	+1,1	2 992	+1,6	37 670	+5,8
754 040	Steinhagen	7 515	+6,7	248	+98,4	13 507	+25,8
754 044	Verl, Stadt	10 093	+0,8	3 839	-2,9	24 474	+25,2
754 048	Versmold, Stadt	12 251	-5,7	459	+8,3	34 683	+0,4
754 052	Werther (Westf.), Stadt	8 978	-19,6	919	-52,1	18 380	+6,2
758 000	Kreis Herford	83 756	+0,9	8 295	-21,1	317 908	+1,8
758 004	Bünde, Stadt	9 262	+7,3	1 226	+88,6	23 913	+7,0
758 008	Enger, Stadt	53	-91,3	-	-100,0	54	-91,4
758 012	Herford, Stadt	17 588	-10,4	2 618	-24,7	29 982	-16,9
758 016	Hiddenhausen	8 761	+1,7	1 203	+24,5	15 990	-0,1
758 020	Kirchlengern
758 024	Löhne, Stadt	5 710	-21,4	195	+10,8	84 080	-2,9
758 028	Rödinghausen	10 619	+4,6	120	-39,4	30 307	+4,2
758 032	Spenge, Stadt
758 036	Vlotho, Stadt	29 310	+12,2	2 841	-42,4	126 199	+9,8
762 000	Kreis Höxter	187 689	+2,4	14 341	+3,5	830 673	+0,3
762 004	Bad Driburg, Stadt	57 648	+1,6	1 765	-12,6	520 960	-0,3
762 008	Beverungen, Stadt	22 029	+7,1	1 527	+8,4	49 489	+6,2
762 012	Borgentreich, Stadt
762 016	Brakel, Stadt	12 274	-5,6	473	-18,3	33 076	-8,7
762 020	Höxter, Stadt	42 485	+4,2	5 549	+14,0	84 444	+7,8
762 024	Marienmünster, Stadt	3 478	+7,7	333	-4,6	11 420	+1,3
762 028	Nieheim, Stadt	13 345	-2,2	1 724	+0,3	42 824	-6,6
762 032	Steinheim, Stadt
762 036	Warburg, Stadt	27 540	+4,3	1 354	-9,9	63 101	-0,8
762 040	Willebadessen, Stadt	5 646	-2,4	1 433	+16,0	15 532	+1,2
766 000	Kreis Lippe	311 729	+6,3	33 712	+5,6	1 225 034	+0,2
766 004	Augustdorf
766 008	Bad Salzuflen, Stadt	102 397	+8,3	13 617	+13,3	569 009	-2,6
766 012	Barntrup, Stadt
766 016	Blomberg, Stadt	12 195	+5,1	1 170	+7,2	27 428	+7,5
766 020	Detmold, Stadt	41 595	+3,5	4 377	+21,2	81 749	+3,0
766 024	Dörentrup	4 852	-10,6	329	+5,1	12 939	-7,7
766 028	Extertal	9 253	-6,0	1 284	+19,9	40 897	-2,7
766 032	Horn-Bad Meinberg, Stadt	66 474	+7,8	4 496	+16,1	280 870	-1,4

Anmerkungen Seite 44

Noch: 3.1 Leistung der Beherbergungsstätten nach Verwaltungsbezirken

Januar bis September 2014

Amtliche Schlüsselnummer	Verwaltungsbezirk	Übernachtungen		Mittlere Aufenthaltsdauer ²⁾		Mittlere Auslastung der angebotenen Betten ³⁾
		ausländischer Gäste	Veränderung ¹⁾	aller Gäste	ausländischer Gäste	
570 000	Kreis Warendorf	43 661	+13,7	2,4	3,2	31,8
570 004	Ahlen, Stadt	3 879	+1,9	2,1	2,7	28,9
570 008	Beckum, Stadt	4 207	+82,4	2,2	3,2	27,0
570 012	Beelen	538	+44,6	1,9	3,0	19,4
570 016	Drensteinfurt, Stadt	835	+58,7	1,5	2,1	26,6
570 020	Ennigerloh, Stadt	864	-4,2	2,2	2,5	30,7
570 024	Everswinkel	1 542	-0,6	3,0	7,4	23,6
570 028	Oelde, Stadt	10 892	+52,3	2,3	4,1	30,3
570 032	Ostbevern	2 383	-1,9	1,4	1,2	30,7
570 036	Sassenberg, Stadt	9 558	-13,1	3,9	5,7	26,4
570 040	Sendenhorst, Stadt	1 990	-5,3	4,5	2,1	54,2
570 044	Telgte, Stadt	1 387	+0,4	2,1	1,9	33,8
570 048	Wadersloh	1 102	-8,3	2,7	8,2	22,1
570 052	Warendorf, Stadt	4 484	+21,6	2,3	2,5	33,2
500 000	Reg.-Bez. Münster	421 494	+13,1	2,2	2,2	36,9
711 000	Kreisfreie Stadt Bielefeld	77 636	-0,5	1,9	2,3	39,8
754 000	Kreis Gütersloh	75 812	-4,9	2,0	2,6	32,2
754 004	Borgholzhausen, Stadt
754 008	Gütersloh, Stadt	22 637	-31,3	2,1	2,4	31,9
754 012	Halle (Westf.), Stadt	5 321	-14,2	1,9	2,6	39,0
754 016	Harsewinkel, Stadt	12 710	+21,9	1,9	2,5	30,2
754 020	Herzebrock-Clarholz	1 466	+54,3	2,1	2,7	19,3
754 024	Langenberg
754 028	Rheda-Wiedenbrück, Stadt	4 245	-19,4	1,6	1,7	33,2
754 032	Rietberg, Stadt	2 283	-1,9	1,7	1,7	39,4
754 036	Schloß Holte-Stukenbrock, Stadt	7 448	+18,0	2,1	2,5	30,3
754 040	Steinhagen	920	+144,0	1,8	3,7	38,7
754 044	Verl, Stadt	14 034	+49,7	2,4	3,7	42,4
754 048	Versmold, Stadt	1 833	-0,8	2,8	4,0	19,9
754 052	Werther (Westf.), Stadt	2 626	-5,9	2,0	2,9	33,4
758 000	Kreis Herford	20 076	-29,8	3,8	2,4	41,6
758 004	Bünde, Stadt	2 335	+57,7	2,6	1,9	41,3
758 008	Enger, Stadt	-	-100,0	1,0	-	6,3
758 012	Herford, Stadt	5 202	-31,8	1,7	2,0	24,5
758 016	Hiddenhausen	2 088	+35,7	1,8	1,7	27,2
758 020	Kirchlengern
758 024	Löhne, Stadt	501	+6,4	14,7	2,6	75,1
758 028	Rödinghausen	1 722	-20,7	2,9	14,4	38,0
758 032	Spenge, Stadt
758 036	Vlotho, Stadt	8 043	-46,6	4,3	2,8	40,7
762 000	Kreis Höxter	43 732	+7,5	4,4	3,0	47,6
762 004	Bad Driburg, Stadt	4 264	-13,9	9,0	2,4	69,9
762 008	Beverungen, Stadt	3 356	+13,0	2,2	2,2	33,6
762 012	Borgentreich, Stadt
762 016	Brakel, Stadt	2 803	-8,2	2,7	5,9	22,5
762 020	Höxter, Stadt	13 810	+22,5	2,0	2,5	30,2
762 024	Mariemünster, Stadt	1 923	-5,6	3,3	5,8	19,2
762 028	Nieheim, Stadt	8 248	-1,9	3,2	4,8	27,0
762 032	Steinheim, Stadt
762 036	Warburg, Stadt	2 724	-12,4	2,3	2,0	38,9
762 040	Willebadessen, Stadt	5 247	+31,3	2,8	3,7	27,2
766 000	Kreis Lippe	100 501	+7,0	3,9	3,0	41,5
766 004	Augustdorf
766 008	Bad Salzuflen, Stadt	29 519	+11,9	5,6	2,2	53,9
766 012	Barntrup, Stadt
766 016	Blomberg, Stadt	2 571	+8,5	2,2	2,2	28,7
766 020	Detmold, Stadt	10 940	+32,4	2,0	2,5	36,3
766 024	Dörentrup	904	+30,1	2,7	2,7	23,2
766 028	Extetal	5 116	+11,4	4,4	4,0	32,6
766 032	Horn-Bad Meinberg, Stadt	13 023	+8,9	4,2	2,9	43,3

Anmerkungen Seite 44

Noch: 3.1 Leistung der Beherbergungsstätten nach Verwaltungsbezirken

Januar bis September 2014

Amtliche Schlüsselnummer	Verwaltungsbezirk	Ankünfte				Übernachtungen	
		aller Gäste	Veränderung ¹⁾	ausländischer Gäste	Veränderung ¹⁾	aller Gäste	Veränderung ¹⁾
	Noch: Kreis Lippe						
766 036	Kalletal	15 277	+34,8	579	+37,9	57 223	+41,3
766 040	Lage, Stadt	8 333	-1,1	296	+45,8	23 578	-6,0
766 044	Lemgo, Stadt	15 569	+13,1	1 972	-1,4	29 318	+9,7
766 048	Leopoldshöhe	2 113	-0,9	46	-8,0	4 493	-5,6
766 052	Lügde, Stadt	6 954	+3,1	502	-22,8	14 133	-5,0
766 056	Oerlinghausen, Stadt	8 626	+12,5	211	-84,9	20 388	+12,9
766 060	Schieder-Schwalenberg, Stadt	13 750	-8,9	2 328	-7,6	35 565	+0,6
766 064	Schlangen
770 000	Kreis Minden-Lübbecke	225 005	+6,6	20 649	+11,8	1 132 815	+4,8
770 004	Bad Oeynhausen, Stadt	86 118	+7,7	4 999	+12,6	740 195	+3,5
770 008	Espelkamp, Stadt	8 702	+2,2	918	-15,8	18 978	+9,3
770 012	Hille	3 870	+7,1	140	-36,1	13 586	+2,7
770 016	Hüllhorst
770 020	Lübbecke, Stadt
770 024	Minden, Stadt	45 179	+5,8	7 867	+26,1	74 148	+4,7
770 028	Petershagen, Stadt	19 529	+11,2	1 432	+30,8	87 605	+17,7
770 032	Porta Westfalica, Stadt	24 189	+0,9	2 763	-0,4	47 739	+1,9
770 036	Preußisch-Oldendorf, Stadt	15 267	+7,6	420	+20,7	104 785	+5,4
770 040	Rahden, Stadt	6 408	+8,7	662	+12,2	15 329	+1,1
770 044	Stemwede	6 772	+7,4	599	-10,6	14 267	+4,0
774 000	Kreis Paderborn	247 515	+5,3	29 051	-0,9	698 713	+3,1
774 004	Altenbeken
774 008	Bad Lippspringe, Stadt	53 137	+6,8	3 031	+33,8	243 572	+0,8
774 012	Borchen	7 382	-11,5	388	-1,0	36 963	-3,4
774 016	Büren, Stadt	23 430	+10,7	1 861	-5,0	47 314	+18,8
774 020	Delbrück, Stadt	11 654	+2,3	1 871	+20,1	20 422	-1,2
774 024	Hövelhof	8 488	-9,5	1 303	+10,2	21 732	-19,9
774 028	Lichtenau, Stadt
774 032	Paderborn, Stadt	119 220	+6,9	13 708	-9,6	214 991	+6,8
774 036	Salzkotten, Stadt	3 689	+2,3	494	+11,3	6 402	-12,2
774 040	Bad Wünnenberg, Stadt	17 975	+0,9	5 806	-5,9	99 260	+3,2
700 000	Reg.-Bez. Detmold	1 490 259	+3,5	169 645	-1,4	5 041 558	+1,7
	Kreisfreie Städte						
911 000	Bochum	271 564	-0,3	46 867	-0,7	462 673	+0,5
913 000	Dortmund	503 556	+5,6	106 656	+11,4	793 128	+7,6
914 000	Hagen	73 756	+2,7	8 846	-10,9	200 709	+1,1
915 000	Hamm	64 058	+1,3	11 391	+11,5	104 964	-1,9
916 000	Herne	27 593	+0,5	2 143	-0,2	51 523	+7,4
954 000	Ennepe-Ruhr-Kreis	140 556	+4,9	16 712	+26,3	399 248	+2,8
954 004	Breckerfeld, Stadt	5 455	-3,1	285	+223,9	12 449	-10,4
954 008	Ennepetal, Stadt	5 812	-8,1	1 173	-13,6	57 447	-3,9
954 012	Gevelsberg, Stadt	6 404	-2,3	569	+0,7	12 259	+0,4
954 016	Hattingen, Stadt	39 821	+3,7	3 731	+26,4	151 754	+1,5
954 020	Herdecke, Stadt	16 887	-2,6	1 221	-7,8	34 090	+5,4
954 024	Schwelm, Stadt	18 593	+32,1	4 493	+109,3	33 735	+17,7
954 028	Sprockhövel, Stadt	18 168	+8,8	2 299	+29,8	40 494	+7,3
954 032	Wetter (Ruhr), Stadt	9 103	-5,8	501	+6,6	18 072	+9,4
954 036	Witten, Stadt	20 313	+5,3	2 440	-4,5	38 948	+3,1
958 000	Hochsauerlandkreis	827 681	-0,2	233 817	-0,5	2 805 839	-0,2
958 004	Arnsberg, Stadt	46 433	+6,5	5 416	-9,1	128 183	+4,4
958 008	Bestwig	27 746	+3,4	4 234	+14,5	77 217	+2,2
958 012	Brilon, Stadt	35 310	+2,9	5 928	+20,0	116 141	+0,9
958 016	Eslohe (Sauerland)	28 772	+5,5	1 464	-1,7	94 712	+2,3
958 020	Hallenberg, Stadt	24 410	-4,7	8 282	-19,9	56 755	-2,8
958 024	Marsberg, Stadt	9 009	+48,2	2 011	-10,6	27 236	+108,8
958 028	Medebach, Stadt	105 550	-19,3	39 930	-20,5	597 877	+3,6
958 032	Meschede, Stadt	52 093	-3,1	9 309	-7,6	122 712	-3,0
958 036	Olsberg, Stadt	46 836	+2,4	13 408	+19,2	144 885	+3,1
958 040	Schmallenberg, Stadt	125 546	+1,6	19 050	-14,1	522 436	-1,3
958 044	Sundern (Sauerland), Stadt	57 588	-1,1	4 682	+0,3	135 386	+4,1
958 048	Winterberg, Stadt	268 388	+5,9	120 103	+11,4	782 299	-5,9

Anmerkungen Seite 44

Noch: 3.1 Leistung der Beherbergungsstätten nach Verwaltungsbezirken

Januar bis September 2014

Amtliche Schlüsselnummer	Verwaltungsbezirk	Übernachtungen		Mittlere Aufenthaltsdauer ²⁾		Mittlere Auslastung der angebotenen Betten ³⁾
		ausländischer Gäste	Veränderung ¹⁾	aller Gäste	ausländischer Gäste	
	Noch: Kreis Lippe					
766 036	Kalletal	2 527	+24,2	3,7	4,4	15,8
766 040	Lage, Stadt	629	-10,4	2,8	2,1	31,7
766 044	Lemgo, Stadt	5 143	-8,4	1,9	2,6	25,4
766 048	Leopoldshöhe	140	-25,5	2,1	3,0	25,1
766 052	Lügde, Stadt	1 405	-14,1	2,0	2,8	16,7
766 056	Oerlinghausen, Stadt	613	-73,2	2,4	2,9	32,4
766 060	Schieder-Schwalenberg, Stadt	6 823	+6,9	2,6	2,9	19,4
766 064	Schlangen
770 000	Kreis Minden-Lübbecke	58 528	+43,0	5,0	2,8	56,9
770 004	Bad Oeynhausen, Stadt	25 460	+127,2	8,6	5,1	72,9
770 008	Espelkamp, Stadt	2 386	-6,5	2,2	2,6	36,1
770 012	Hille	319	-31,3	3,5	2,3	37,8
770 016	Hüllhorst
770 020	Lübbecke, Stadt
770 024	Minden, Stadt	12 270	+13,8	1,6	1,6	36,5
770 028	Petershagen, Stadt	3 719	+36,1	4,5	2,6	44,0
770 032	Porta Westfalica, Stadt	5 800	+7,4	2,0	2,1	25,9
770 036	Preußisch-Oldendorf, Stadt	2 993	+53,6	6,9	7,1	55,5
770 040	Rahden, Stadt	2 310	+9,5	2,4	3,5	34,9
770 044	Stemwede	1 259	-5,8	2,1	2,1	28,0
774 000	Kreis Paderborn	84 291	-0,5	2,8	2,9	43,7
774 004	Altenbeken
774 008	Bad Lippspringe, Stadt	9 112	+35,4	4,6	3,0	65,1
774 012	Borchen	2 110	-0,1	5,0	5,4	42,8
774 016	Büren, Stadt	4 848	+23,5	2,0	2,6	32,9
774 020	Delbrück, Stadt	2 790	+24,4	1,8	1,5	32,5
774 024	Hövelhof	6 049	-18,6	2,6	4,6	28,8
774 028	Lichtenau, Stadt
774 032	Paderborn, Stadt	32 807	-10,7	1,8	2,4	36,5
774 036	Salzkotten, Stadt	1 038	+2,4	1,7	2,1	25,5
774 040	Bad Wünnenberg, Stadt	22 730	-5,5	5,5	3,9	50,4
700 000	Reg.-Bez. Detmold	460 576	+3,1	3,4	2,7	44,3
	Kreisfreie Städte					
911 000	Bochum	80 561	+4,7	1,7	1,7	42,5
913 000	Dortmund	182 716	+15,0	1,6	1,7	42,3
914 000	Hagen	17 318	-14,3	2,7	2,0	49,2
915 000	Hamm	18 302	+4,8	1,6	1,6	33,6
916 000	Herne	4 617	+15,1	1,9	2,2	32,4
954 000	Ennepe-Ruhr-Kreis	36 949	+32,2	2,8	2,2	43,1
954 004	Breckerfeld, Stadt	1 007	+275,7	2,3	3,5	24,1
954 008	Ennepetal, Stadt	2 493	-2,6	9,9	2,1	79,5
954 012	Gevelsberg, Stadt	1 502	+33,3	1,9	2,6	37,8
954 016	Hattingen, Stadt	12 177	+69,5	3,8	3,3	52,1
954 020	Herdecke, Stadt	2 281	-9,8	2,0	1,9	31,9
954 024	Schwelm, Stadt	6 254	+55,6	1,8	1,4	34,4
954 028	Sprockhövel, Stadt	3 924	+27,6	2,2	1,7	43,7
954 032	Wetter (Ruhr), Stadt	881	-24,4	2,0	1,8	30,9
954 036	Witten, Stadt	6 430	+6,9	1,9	2,6	33,6
958 000	Hochsauerlandkreis	797 508	-5,0	3,4	3,4	39,1
958 004	Arnsberg, Stadt	12 031	-15,1	2,8	2,2	36,0
958 008	Bestwig	13 765	+18,7	2,8	3,3	30,6
958 012	Brilon, Stadt	16 016	+12,9	3,3	2,7	29,7
958 016	Eslohe (Sauerland)	4 856	+8,8	3,3	3,3	38,0
958 020	Hallenberg, Stadt	20 400	-14,1	2,3	2,5	41,0
958 024	Marsberg, Stadt	4 650	-18,0	3,0	2,3	29,6
958 028	Medebach, Stadt	249 145	+2,3	5,7	6,2	54,9
958 032	Meschede, Stadt	29 762	-11,9	2,4	3,2	32,6
958 036	Olsberg, Stadt	35 117	+15,1	3,1	2,6	40,1
958 040	Schmallenberg, Stadt	60 168	-18,0	4,2	3,2	42,2
958 044	Sundern (Sauerland), Stadt	12 292	-0,2	2,4	2,6	34,7
958 048	Winterberg, Stadt	339 306	-8,8	2,9	2,8	34,4

Anmerkungen Seite 44

Noch: 3.1 Leistung der Beherbergungsstätten nach Verwaltungsbezirken

Januar bis September 2014

Amtliche Schlüssel- nummer	Verwaltungsbezirk	Ankünfte				Übernachtungen	
		aller Gäste	Veränderung ¹⁾	ausländischer Gäste	Veränderung ¹⁾	aller Gäste	Veränderung ¹⁾
962 000	Märkischer Kreis	157 352	+6,2	19 451	+5,6	321 643	+4,7
962 004	Altena, Stadt	10 380	+9,2	567	+0,7	20 390	+11,6
962 008	Balve, Stadt	12 925	+6,7	836	+38,0	24 620	+5,8
962 012	Halver, Stadt
962 016	Hemer, Stadt	5 364	+5,8	176	+91,3	39 449	+5,6
962 020	Herscheid
962 024	Iserlohn, Stadt	31 200	+2,6	4 462	-1,1	50 646	+2,0
962 028	Kierspe, Stadt	2 109	+11,5	110	-28,6	5 312	-7,0
962 032	Lüdenscheid, Stadt	42 716	+8,3	10 102	+7,0	76 168	+10,9
962 036	Meinerzhagen, Stadt	18 008	+7,6	722	-9,0	37 518	-3,3
962 040	Menden (Sauerland), Stadt	8 154	+4,0	337	+6,6	14 295	+5,8
962 044	Nachrodt-Wiblingwerde	9 106	+11,0	141	+4,4	18 713	+23,4
962 048	Neuenrade, Stadt	7 403	+4,7	971	+14,4	13 221	+2,1
962 052	Plettenberg, Stadt	6 381	+22,4	758	+18,6	13 271	+7,5
962 056	Schalke, Stadt	-	-100,0	-	-	-	-100,0
962 060	Werder, Stadt	2 328	+5,8	187	+10,0	5 974	+3,1
966 000	Kreis Olpe	198 095	+6,8	29 532	+28,4	464 854	+10,3
966 004	Attendorn, Stadt	55 629	+13,3	7 649	+10,3	123 737	+22,8
966 008	Drolshagen, Stadt	11 917	+11,3	1 457	+5,0	31 570	+17,8
966 012	Finnentrop	10 218	-0,7	474	-23,1	23 917	+0,1
966 016	Kirchhundem	16 095	-6,7	1 653	+2,4	34 908	-10,5
966 020	Lenne, Stadt	50 146	+11,7	11 350	+109,4	127 507	+21,6
966 024	Olpe, Stadt	42 289	+1,7	5 745	-1,8	102 626	-2,9
966 028	Wenden	11 801	+0,8	1 204	+2,9	20 589	-
970 000	Kreis Siegen-Wittgenstein	181 927	+3,4	41 277	+14,0	618 017	-0,8
970 004	Bad Berleburg, Stadt	22 805	-0,8	1 452	+5,4	251 600	-3,6
970 008	Burbach	7 177	+3,9	931	+46,2	23 685	+3,9
970 012	Erndtebrück
970 016	Freudenberg, Stadt	10 830	-2,1	2 286	+19,2	18 241	-4,3
970 020	Hilchenbach, Stadt	16 952	+1,9	1 945	+10,9	89 174	-4,5
970 024	Kreuztal, Stadt	3 064	-	342	-5,3	6 999	+1,6
970 028	Bad Laasphe, Stadt	37 737	+21,8	21 098	+39,7	72 394	+2,1
970 032	Netphen, Stadt	9 193	+6,1	858	-5,6	22 122	+14,3
970 036	Neunkirchen
970 040	Siegen, Stadt	53 391	-3,7	10 735	-13,4	93 771	+3,9
970 044	Wilnsdorf	17 105	+8,3	1 069	+13,7	32 678	+4,5
974 000	Kreis Soest	288 780	+1,2	25 606	+3,1	1 204 430	+0,8
974 004	Anröchte
974 008	Bad Sassendorf	58 484	+7,1	4 582	-7,3	392 973	+3,8
974 012	Ense	1 471	-2,8	148	-4,5	2 460	-7,6
974 016	Erwitte, Stadt	24 831	-7,0	791	+44,3	155 361	-1,2
974 020	Geseke, Stadt	12 073	-17,6	980	-17,4	19 830	-12,9
974 024	Lippetal
974 028	Lippstadt, Stadt	47 341	+5,4	8 170	+18,3	221 990	+0,4
974 032	Möhnesee	45 997	-4,8	1 721	-15,8	170 380	-0,4
974 036	Rüthen, Stadt	16 168	+10,3	556	+3,5	44 561	+1,5
974 040	Soest, Stadt	40 961	+1,9	4 188	-4,1	73 225	-0,4
974 044	Warstein, Stadt	15 635	+13,6	2 320	+1,1	62 398	+2,5
974 048	Welter	1 528	-6,5	47	+95,8	4 377	-4,8
974 052	Werl, Stadt	18 625	-3,1	1 375	+1,2	27 748	-7,1
974 056	Wickede (Ruhr)	3 497	-0,8	184	+9,5	25 787	-0,9
978 000	Kreis Unna	161 844	+5,0	19 336	+16,2	309 382	+1,7
978 004	Bergkamen, Stadt	6 985	+29,1	260	-13,0	13 535	+30,2
978 008	Bönen
978 012	Fröndenberg/Ruhr, Stadt	11 954	+14,9	1 114	+25,9	17 361	+4,8
978 016	Holzwickede
978 020	Kamen, Stadt	31 139	+4,3	4 184	+19,5	56 084	-0,1
978 024	Lünen, Stadt	26 778	+12,9	3 988	+29,6	46 003	+9,4
978 028	Schwerte, Stadt	22 500	+12,0	550	+11,6	37 815	+11,9
978 032	Selm, Stadt
978 036	Unna, Stadt	19 294	+5,7	3 071	+7,6	36 049	+1,4
978 040	Werne, Stadt	20 526	+2,1	2 884	+1,6	45 666	+4,0
900 000	Reg.-Bez. Arnsberg	2 896 762	+2,6	561 634	+5,5	7 736 410	+1,8
	Nordrhein-Westfalen	15 953 826	+5,3	3 567 416	+8,4	36 146 096	+4,7

Anmerkungen Seite 44

Noch: 3.1 Leistung der Beherbergungsstätten nach Verwaltungsbezirken

Januar bis September 2014

Amtliche Schlüsselnummer	Verwaltungsbezirk	Übernachtungen		Mittlere Aufenthaltsdauer ²⁾		Mittlere Auslastung der angebotenen Betten ³⁾
		ausländischer Gäste	Veränderung ¹⁾	aller Gäste	ausländischer Gäste	
962 000	Märkischer Kreis	41 567	+0,3	2,0	2,1	29,2
962 004	Altena, Stadt	1 544	+4,5	2,0	2,7	23,7
962 008	Balve, Stadt	2 793	-10,5	1,9	3,3	28,2
962 012	Halver, Stadt
962 016	Hemer, Stadt	264	+84,6	7,4	1,5	32,1
962 020	Herscheid
962 024	Iserlohn, Stadt	8 675	+2,7	1,6	1,9	31,3
962 028	Kierspe, Stadt	531	-53,0	2,5	4,8	17,6
962 032	Lüdenscheid, Stadt	20 664	+2,9	1,8	2,0	41,8
962 036	Meinerzhagen, Stadt	1 492	-3,1	2,1	2,1	22,8
962 040	Menden (Sauerland), Stadt	608	+5,2	1,8	1,8	25,1
962 044	Nachrodt-Wiblingwerde	193	+10,3	2,1	1,4	32,8
962 048	Neuenrade, Stadt	1 912	+21,9	1,8	2,0	29,6
962 052	Plettenberg, Stadt	2 220	-4,9	2,1	2,9	22,8
962 056	Schalksmühle	-	-	-	-	-
962 060	Werdohl, Stadt	506	-16,1	2,6	2,7	19,6
966 000	Kreis Olpe	77 123	+34,6	2,3	2,6	29,5
966 004	Attendorn, Stadt	19 920	+13,6	2,2	2,6	30,3
966 008	Drolshagen, Stadt	5 703	+11,0	2,6	3,9	27,1
966 012	Finnentrop	1 190	-35,6	2,3	2,5	21,6
966 016	Kirchhundem	3 606	-1,9	2,2	2,2	20,0
966 020	Lennestadt, Stadt	31 395	+149,6	2,5	2,8	34,6
966 024	Olpe, Stadt	12 807	-8,2	2,4	2,2	31,5
966 028	Wenden	2 502	-3,5	1,7	2,1	30,0
970 000	Kreis Siegen-Wittgenstein	87 327	+5,0	3,4	2,1	46,9
970 004	Bad Berleburg, Stadt	4 743	+14,4	11,0	3,3	65,3
970 008	Burbach	3 110	+77,3	3,3	3,3	38,2
970 012	Erndtebrück
970 016	Freudenberg, Stadt	4 143	+25,4	1,7	1,8	25,3
970 020	Hilchenbach, Stadt	6 408	+12,5	5,3	3,3	42,7
970 024	Kreuztal, Stadt	1 213	-0,8	2,3	3,5	27,8
970 028	Bad Laasphe, Stadt	41 538	+2,1	1,9	2,0	49,1
970 032	Netphen, Stadt	1 692	+2,7	2,4	2,0	34,8
970 036	Neunkirchen
970 040	Siegen, Stadt	21 546	+5,6	1,8	2,0	41,2
970 044	Wilnsdorf	1 722	-30,2	1,9	1,6	33,0
974 000	Kreis Soest	67 451	-3,6	4,2	2,6	51,5
974 004	Anröchte
974 008	Bad Sassendorf	12 245	+5,1	6,7	2,7	71,1
974 012	Ense	254	-12,4	1,7	1,7	18,9
974 016	Erwitte, Stadt	2 951	-15,8	6,3	3,7	64,8
974 020	Geseke, Stadt	2 172	+45,1	1,6	2,2	10,6
974 024	Lippetal
974 028	Lippstadt, Stadt	23 204	+2,4	4,7	2,8	63,2
974 032	Möhnesee	3 939	-7,9	3,7	2,3	49,5
974 036	Rüthen, Stadt	2 569	+1,5	2,8	4,6	28,6
974 040	Soest, Stadt	9 640	-9,9	1,8	2,3	37,3
974 044	Warstein, Stadt	6 384	-30,2	4,0	2,8	36,5
974 048	Welver	158	+10,5	2,9	3,4	21,1
974 052	Werl, Stadt	2 788	+1,0	1,5	2,0	40,5
974 056	Wickede (Ruhr)	302	+2,4	7,4	1,6	70,4
978 000	Kreis Unna	36 728	+0,2	1,9	1,9	31,3
978 004	Bergkamen, Stadt	1 296	+0,7	1,9	5,0	24,0
978 008	Bönen
978 012	Fröndenberg/Ruhr, Stadt	2 145	+8,1	1,5	1,9	28,9
978 016	Holzwickede
978 020	Kamen, Stadt	7 403	+20,5	1,8	1,8	35,9
978 024	Lünen, Stadt	8 119	-0,4	1,7	2,0	26,6
978 028	Schwerte, Stadt	1 146	+19,4	1,7	2,1	31,1
978 032	Selm, Stadt
978 036	Unna, Stadt	6 699	-10,1	1,9	2,2	30,4
978 040	Werne, Stadt	6 017	-2,9	2,2	2,1	43,3
900 000	Reg.-Bez. Arnsberg	1 448 167	+1,0	2,7	2,6	40,3
	Nordrhein-Westfalen	7 540 611	+8,3	2,3	2,1	41,4

Anmerkungen Seite 44

3.2 Leistung der Beherbergungsstätten nach Gemeindegruppen und Betriebsarten

Januar bis September 2014

Gemeindegruppe Betriebsart	Ankünfte				Übernachtungen	
	aller Gäste	Veränderung ¹⁾	ausländischer Gäste	Veränderung ¹⁾	aller Gäste	Veränderung ¹⁾
Mineral-, Moor-, Sole- und Thermalbäder	888 307	+10,5	149 935	+5,9	3 980 841	+2,9
Hotels	465 029	+12,4	102 459	+7,8	872 944	+6,6
Gasthöfe	2 176	+26,4	336	+48,0	5 797	+22,0
Pensionen	56 649	-7,0	1 815	-40,6	266 867	-6,9
Hotels garnis	161 206	+20,7	35 013	+7,4	310 711	+23,6
Erholungs-, Ferien-, Schulungsheime	44 398	+16,0	1 212	+53,4	138 290	+5,5
Ferienhäuser, -wohnungen, -zentren	3 936	+2,6	546	+27,3	29 924	+8,9
Hütten, Jugendherbergen u. Ä.	23 774	-2,1	2 899	-30,5	55 277	-3,7
Vorsorge- und Reha-Kliniken	100 156	-0,2	302	+15,3	2 230 948	-
Campingplätze	30 983	+14,5	5 353	+8,1	70 083	+21,1
Heilklimatische Kurorte	316 149	+4,3	122 844	+10,8	1 013 446	-5,4
Hotels
Gasthöfe	8 982	-2,8	4 313	+2,0	24 455	-6,4
Pensionen
Hotels garnis
Erholungs-, Ferien-, Schulungsheime	31 585	-1,0	463	-3,3	98 506	-1,2
Ferienhäuser, -wohnungen, -zentren
Hütten, Jugendherbergen u. Ä.	10 386	-11,2	755	-47,2	23 345	-10,0
Vorsorge- und Reha-Kliniken	6 211	+0,5	-	-	151 096	-0,7
Campingplätze
Kneippkurorte	231 397	+0,4	41 908	+6,0	655 645	+2,4
Hotels	98 213	-2,6	22 130	+13,8	190 469	-1,8
Gasthöfe	8 157	+4,8	1 133	+29,3	18 030	+7,9
Pensionen	6 261	+6,4	2 000	+2,5	15 618	+1,8
Hotels garnis	20 667	+0,2	2 804	-26,6	44 788	-3,3
Erholungs-, Ferien-, Schulungsheime	17 920	+2,0	410	-32,2	63 193	+20,2
Ferienhäuser, -wohnungen, -zentren	12 331	+21,5	4 451	+1,1	52 875	+5,9
Hütten, Jugendherbergen u. Ä.	34 341	-3,8	2 114	+29,9	74 024	-3,4
Vorsorge- und Reha-Kliniken	3 660	-0,1	-	-	112 102	+2,8
Campingplätze	29 847	+5,0	6 866	+1,1	84 546	+5,7
Kneippheilbäder	239 914	+3,2	50 143	+4,9	1 027 253	-1,1
Hotels
Gasthöfe	17 561	-8,2	4 013	-32,0	47 365	-12,6
Pensionen
Hotels garnis
Erholungs-, Ferien-, Schulungsheime	23 311	-1,9	126	-56,6	71 288	-1,7
Ferienhäuser, -wohnungen, -zentren
Hütten, Jugendherbergen u. Ä.	12 303	+0,6	693	+33,3	26 536	+2,7
Vorsorge- und Reha-Kliniken	12 727	-1,1	131	+87,1	397 347	-1,5
Campingplätze
Heilbäder zusammen	1 675 767	+6,7	364 830	+7,4	6 677 185	+0,9
Hotels	813 806	+5,9	207 903	+2,6	1 692 763	+0,6
Gasthöfe	36 876	-2,6	9 795	-12,8	95 647	-6,0
Pensionen	87 431	-4,0	10 581	-10,5	356 028	-4,8
Hotels garnis	201 646	+16,0	39 574	+3,8	397 019	+17,2
Erholungs-, Ferien-, Schulungsheime	117 214	+5,1	2 211	+2,2	371 277	+4,3
Ferienhäuser, -wohnungen, -zentren	143 602	+27,6	72 486	+44,3	512 061	+0,8
Hütten, Jugendherbergen u. Ä.	80 804	-3,7	6 461	-16,6	179 182	-3,5
Vorsorge- und Reha-Kliniken	122 754	-0,3	433	+30,4	2 891 493	-0,2
Campingplätze	71 634	+6,1	15 386	-0,7	181 715	+3,8

Anmerkungen Seite 44

Noch: 3.2 Leistung der Beherbergungsstätten nach Gemeindegruppen und Betriebsarten

Januar bis September 2014

Gemeindegruppe Betriebsart	Übernachtungen		Mittlere Aufenthaltsdauer ²⁾		Mittlere Auslastung der angebotenen Betten ³⁾
	ausländischer Gäste	Veränderung ¹⁾	aller Gäste	ausländischer Gäste	
Mineral-, Moor-, Sole- und Thermalbäder	333 220	+10,7	4,5	2,2	60,0
Hotels	187 523	+1,6	1,9	1,8	45,1
Gasthöfe	1 118	+87,0	2,7	3,3	22,7
Pensionen	7 454	-42,4	4,7	4,1	39,5
Hotels garnis	86 537	+30,0	1,9	2,5	44,9
Erholungs-, Ferien-, Schulungsheime	7 219	+44,6	3,1	6,0	37,0
Ferienhäuser, -wohnungen, -zentren	8 255	+36,2	7,6	15,1	28,8
Hütten, Jugendherbergen u. Ä.	5 975	-54,6	2,3	2,1	33,8
Vorsorge- und Reha-Kliniken	19 651	+382,9	22,3	65,1	87,8
Campingplätze	9 488	+15,5	2,3	1,8	.
Heilklimatische Kurorte	350 884	-8,6	3,2	2,9	36,4
Hotels
Gasthöfe	11 237	-2,5	2,7	2,6	23,8
Pensionen
Hotels garnis
Erholungs-, Ferien-, Schulungsheime	1 057	-36,4	3,1	2,3	34,2
Ferienhäuser, -wohnungen, -zentren
Hütten, Jugendherbergen u. Ä.	1 383	-51,1	2,2	1,8	18,1
Vorsorge- und Reha-Kliniken	—	—	24,3	—	86,3
Campingplätze
Kneippkurorte	118 677	+5,0	2,8	2,8	34,0
Hotels	52 971	+22,7	1,9	2,4	34,2
Gasthöfe	2 581	+31,3	2,2	2,3	23,0
Pensionen	5 102	+0,4	2,5	2,6	18,2
Hotels garnis	6 144	-34,9	2,2	2,2	31,8
Erholungs-, Ferien-, Schulungsheime	2 749	-15,9	3,5	6,7	35,0
Ferienhäuser, -wohnungen, -zentren	23 571	-2,3	4,3	5,3	24,0
Hütten, Jugendherbergen u. Ä.	5 265	+42,2	2,2	2,5	27,9
Vorsorge- und Reha-Kliniken	—	—	30,6	—	73,8
Campingplätze	20 294	-9,0	2,8	3,0	.
Kneippheilbäder	133 582	-9,6	4,3	2,7	46,6
Hotels
Gasthöfe	10 719	-42,2	2,7	2,7	25,6
Pensionen
Hotels garnis
Erholungs-, Ferien-, Schulungsheime	1 794	+9,7	3,1	14,2	38,5
Ferienhäuser, -wohnungen, -zentren
Hütten, Jugendherbergen u. Ä.	1 513	+35,1	2,2	2,2	28,4
Vorsorge- und Reha-Kliniken	1 408	+74,5	31,2	10,7	85,6
Campingplätze
Heilbäder zusammen	936 363	-1,0	4,0	2,6	49,5
Hotels	464 175	-4,6	2,1	2,2	41,4
Gasthöfe	25 655	-21,4	2,6	2,6	24,4
Pensionen	31 191	-15,7	4,1	2,9	34,8
Hotels garnis	96 518	+21,1	2,0	2,4	39,6
Erholungs-, Ferien-, Schulungsheime	12 819	+10,9	3,2	5,8	36,1
Ferienhäuser, -wohnungen, -zentren	232 977	+0,9	3,6	3,2	32,1
Hütten, Jugendherbergen u. Ä.	14 136	-32,1	2,2	2,2	27,5
Vorsorge- und Reha-Kliniken	21 059	+331,9	23,6	48,6	86,7
Campingplätze	37 833	-9,6	2,5	2,5	.

Anmerkungen Seite 44

Noch: 3.2 Leistung der Beherbergungsstätten nach Gemeindegruppen und Betriebsarten

Januar bis September 2014

Gemeindegruppe Betriebsart	Ankünfte				Übernachtungen	
	aller Gäste	Veränderung ¹⁾	ausländischer Gäste	Veränderung ¹⁾	aller Gäste	Veränderung ¹⁾
Luftkurorte	368 841	+5,3	64 831	+16,4	1 047 070	+8,9
Hotels	140 344	+4,1	40 504	+22,3	272 719	+8,5
Gasthöfe	18 758	+2,7	3 833	-1,7	37 675	+2,7
Pensionen	25 669	+1,9	2 088	-20,1	76 895	+2,3
Hotels garnis	6 745	+4,1	1 984	-5,7	12 746	+0,3
Erholungs-, Ferien-, Schulungsheime	66 862	-8,5	487	-15,0	193 765	-6,5
Ferienhäuser, -wohnungen, -zentren	20 449	+23,3	4 979	+168,1	135 165	+30,4
Hütten, Jugendherbergen u. Ä.	49 939	+13,4	2 016	-14,0	113 295	+11,1
Vorsorge- und Reha-Kliniken	6 254	+16,6	21	x	122 408	+15,4
Campingplätze	33 821	+27,8	8 919	-2,9	82 402	+23,4
Erholungsorte	726 622	+5,8	122 752	+20,8	1 832 181	+2,4
Hotels	262 438	-1,1	52 396	-3,0	501 854	+0,4
Gasthöfe	19 089	+4,6	2 704	-3,8	37 681	+6,1
Pensionen	13 007	-9,1	1 321	-26,4	42 556	-3,9
Hotels garnis	25 949	-1,2	4 152	-16,6	46 575	+0,6
Erholungs-, Ferien-, Schulungsheime	112 441	-1,4	2 892	-8,6	335 712	+2,1
Ferienhäuser, -wohnungen, -zentren	65 580	+104,3	39 738	+179,7	143 037	+2,8
Hütten, Jugendherbergen u. Ä.	134 005	+2,0	4 205	-12,9	303 872	+0,5
Vorsorge- und Reha-Kliniken	7 373	+6,1	33	-5,7	199 379	+6,9
Campingplätze	86 740	+11,2	15 311	-3,1	221 515	+7,1
Sonstige Gemeinden	13 182 596	+5,1	3 015 003	+7,9	26 589 660	+5,7
Hotels	7 781 594	+4,2	1 984 171	+7,1	12 971 555	+5,5
Gasthöfe	148 953	+4,9	18 870	+5,6	312 879	+6,2
Pensionen	108 031	+5,8	14 471	+21,1	346 173	+8,4
Hotels garnis	3 178 298	+8,5	767 587	+10,8	5 836 295	+9,7
Erholungs-, Ferien-, Schulungsheime	803 399	+0,9	29 152	+0,9	2 634 656	+0,2
Ferienhäuser, -wohnungen, -zentren	156 784	-10,6	49 668	-10,7	850 663	+5,9
Hütten, Jugendherbergen u. Ä.	612 773	+8,1	83 012	+12,2	1 292 927	+6,2
Vorsorge- und Reha-Kliniken	52 366	+3,5	578	+11,6	1 376 489	+1,5
Campingplätze	340 398	+8,9	67 494	+14,8	968 023	+3,3
Nordrhein-Westfalen	15 953 826	+5,3	3 567 416	+8,4	36 146 096	+4,7
Hotels	8 998 182	+4,2	2 284 974	+6,6	15 438 891	+4,8
Gasthöfe	223 676	+3,4	35 202	-1,7	483 882	+3,3
Pensionen	234 138	+0,6	28 461	+1,0	821 652	+1,1
Hotels garnis	3 412 638	+8,8	813 297	+10,2	6 292 635	+10,1
Erholungs-, Ferien-, Schulungsheime	1 099 916	+0,4	34 742	-0,1	3 535 410	+0,4
Ferienhäuser, -wohnungen, -zentren	386 415	+14,8	166 871	+36,9	1 640 926	+5,6
Hütten, Jugendherbergen u. Ä.	877 521	+6,2	95 694	+7,7	1 889 276	+4,6
Vorsorge- und Reha-Kliniken	188 747	+1,5	1 065	+20,1	4 589 769	+1,0
Campingplätze	532 593	+9,9	107 110	+7,9	1 453 655	+4,9

Anmerkungen Seite 44

Noch: 3.2 Leistung der Beherbergungsstätten nach Gemeindegruppen und Betriebsarten

Januar bis September 2014

Gemeindegruppe Betriebsart	Übernachtungen		Mittlere Aufenthaltsdauer ²⁾		Mittlere Auslastung der angebotenen Betten ³⁾
	ausländischer Gäste	Veränderung ¹⁾	aller Gäste	ausländischer Gäste	
Luftkurorte	188 319	+44,0	2,8	2,9	32,4
Hotels	85 293	+35,5	1,9	2,1	29,2
Gasthöfe	8 489	-8,0	2,0	2,2	23,3
Pensionen	7 671	-24,5	3,0	3,7	37,1
Hotels garnis	3 739	-3,8	1,9	1,9	25,4
Erholungs-, Ferien-, Schulungsheime	1 708	-6,3	2,9	3,5	36,9
Ferienhäuser, -wohnungen, -zentren	55 689	+276,8	6,6	11,2	24,8
Hütten, Jugendherbergen u. Ä.	3 430	-31,8	2,3	1,7	32,6
Vorsorge- und Reha-Kliniken	69	+23,2	19,6	3,3	58,6
Campingplätze	22 231	-2,8	2,4	2,5	.
Erholungsorte	267 058	-1,9	2,5	2,2	36,8
Hotels	117 552	-0,5	1,9	2,2	32,8
Gasthöfe	6 040	+8,1	2,0	2,2	22,6
Pensionen	3 172	-14,2	3,3	2,4	26,2
Hotels garnis	7 977	-6,7	1,8	1,9	33,5
Erholungs-, Ferien-, Schulungsheime	7 332	+8,4	3,0	2,5	39,5
Ferienhäuser, -wohnungen, -zentren	72 311	-2,8	2,2	1,8	27,4
Hütten, Jugendherbergen u. Ä.	14 068	-4,2	2,3	3,3	37,6
Vorsorge- und Reha-Kliniken	784	+10,3	27,0	23,8	97,8
Campingplätze	37 822	-4,5	2,6	2,5	.
Sonstige Gemeinden	6 148 871	+9,6	2,0	2,0	40,4
Hotels	3 622 007	+8,8	1,7	1,8	39,0
Gasthöfe	52 680	+17,9	2,1	2,8	23,0
Pensionen	62 184	+29,0	3,2	4,3	33,8
Hotels garnis	1 614 892	+12,6	1,8	2,1	42,9
Erholungs-, Ferien-, Schulungsheime	98 464	-6,9	3,3	3,4	36,9
Ferienhäuser, -wohnungen, -zentren	308 212	+6,0	5,4	6,2	44,4
Hütten, Jugendherbergen u. Ä.	178 966	+4,7	2,1	2,2	37,3
Vorsorge- und Reha-Kliniken	12 403	+12,0	26,3	21,5	86,9
Campingplätze	199 063	+11,7	2,8	2,9	.
Nordrhein-Westfalen	7 540 611	+8,3	2,3	2,1	41,4
Hotels	4 289 027	+7,3	1,7	1,9	38,8
Gasthöfe	92 864	+0,8	2,2	2,6	23,3
Pensionen	104 218	+5,2	3,5	3,7	34,0
Hotels garnis	1 723 126	+12,9	1,8	2,1	42,5
Erholungs-, Ferien-, Schulungsheime	120 323	-4,5	3,2	3,5	37,1
Ferienhäuser, -wohnungen, -zentren	669 189	+9,6	4,2	4,0	35,9
Hütten, Jugendherbergen u. Ä.	210 600	-0,4	2,2	2,2	35,8
Vorsorge- und Reha-Kliniken	34 315	+105,2	24,3	32,2	86,1
Campingplätze	296 949	+5,1	2,7	2,8	.

Anmerkungen Seite 44

3.3 Leistung der Beherbergungsstätten nach Reisegebieten und Betriebsarten

Januar bis September 2014

Reisegebiet Betriebsart	Ankünfte				Übernachtungen	
	aller Gäste	Veränderung ¹⁾	ausländischer Gäste	Veränderung ¹⁾	aller Gäste	Veränderung ¹⁾
Eifel und Region Aachen	942 448	+15,4	246 961	+17,3	2 216 173	+11,8
Hotels	392 471	+9,3	125 379	+3,4	702 853	+10,0
Gasthöfe	10 413	+5,2	2 502	+10,6	20 454	+7,7
Pensionen	7 182	-5,9	1 348	-26,7	17 133	-4,8
Hotels garnis	200 951	+23,2	43 741	+7,3	379 859	+27,9
Erholungs-, Ferien-, Schulungsheime	76 368	+0,9	1 365	+3,8	253 413	+9,7
Ferienhäuser, -wohnungen, -zentren
Hütten, Jugendherbergen u. Ä.	103 710	+5,0	7 380	-13,1	248 309	+4,4
Vorsorge- und Reha-Kliniken
Campingplätze	76 951	+20,3	20 556	+11,5	188 735	+18,3
Niederrhein	1 520 508	+4,0	308 026	+5,2	3 176 928	+3,9
Hotels	846 121	+4,3	218 730	+5,5	1 399 301	+3,4
Gasthöfe	32 700	+4,7	6 210	+2,7	65 573	+3,6
Pensionen	19 795	-1,2	1 280	-27,7	53 595	+3,5
Hotels garnis
Erholungs-, Ferien-, Schulungsheime
Ferienhäuser, -wohnungen, -zentren	16 580	-0,7	3 303	+21,1	76 933	+15,2
Hütten, Jugendherbergen u. Ä.	110 561	+12,5	5 944	-0,2	245 944	+12,4
Vorsorge- und Reha-Kliniken	10 686	+9,3	106	+26,2	280 387	+7,8
Campingplätze
Münsterland	1 181 220	+1,2	128 005	+5,6	2 703 365	+0,2
Hotels	699 448	+1,0	86 628	+5,2	1 190 314	+1,8
Gasthöfe	21 789	-3,1	1 567	+15,0	45 080	-0,7
Pensionen
Hotels garnis
Erholungs-, Ferien-, Schulungsheime
Ferienhäuser, -wohnungen, -zentren	20 107	+8,5	1 396	-3,1	90 792	+9,7
Hütten, Jugendherbergen u. Ä.	57 828	+1,7	4 131	+19,0	121 060	-1,4
Vorsorge- und Reha-Kliniken	4 542	-17,5	1	-75,0	99 769	-17,6
Campingplätze	54 906	+13,8	12 564	+10,2	192 966	-3,5
Teutoburger Wald	1 490 259	+3,5	169 645	-1,4	5 041 558	+1,7
Hotels	815 608	+3,3	111 994	+2,3	1 490 526	+1,3
Gasthöfe	36 623	+4,8	5 762	+2,7	85 001	+12,2
Pensionen	76 015	-0,8	3 262	-31,5	289 151	-5,0
Hotels garnis	185 281	+0,4	26 872	-12,8	338 630	-1,7
Erholungs-, Ferien-, Schulungsheime	117 925	+3,3	1 589	+2,6	335 517	+1,7
Ferienhäuser, -wohnungen, -zentren	19 288	+8,6	3 064	+42,8	101 127	+0,2
Hütten, Jugendherbergen u. Ä.	74 233	+4,1	2 655	-0,9	178 397	+4,9
Vorsorge- und Reha-Kliniken	86 648	+3,1	288	+357,1	1 973 332	+1,3
Campingplätze	78 638	+17,0	14 159	-5,8	249 877	+19,2
Sauerland	1 471 908	+1,6	308 406	+2,4	4 796 766	+1,3
Hotels	636 573	+0,9	145 980	-2,6	1 370 669	-0,2
Gasthöfe	71 690	-1,5	14 488	-15,3	160 856	-3,2
Pensionen
Hotels garnis
Erholungs-, Ferien-, Schulungsheime	169 531	+0,9	2 771	+11,3	500 546	+0,9
Ferienhäuser, -wohnungen, -zentren
Hütten, Jugendherbergen u. Ä.	97 189	+1,3	1 952	-38,0	220 662	-1,3
Vorsorge- und Reha-Kliniken
Campingplätze	68 850	+5,0	13 195	+0,5	230 203	+6,3
Siegerland-Wittgenstein	181 927	+3,4	41 277	+14,0	618 017	-0,8
Hotels	119 996	+3,6	37 437	+15,0	214 119	+1,4
Gasthöfe	7 283	-2,2	426	-17,3	17 301	-8,3
Pensionen	5 132	+4,5	433	-5,7	18 335	+0,4
Hotels garnis	12 796	+3,8	2 061	+5,3	21 823	+5,5
Erholungs-, Ferien-, Schulungsheime	22 675	+5,2	375	+4,5	64 562	+5,4
Ferienhäuser, -wohnungen, -zentren	1 129	-1,5	104	+33,3	4 971	+11,1
Hütten, Jugendherbergen u. Ä.
Vorsorge- und Reha-Kliniken	9 737	-1,0	90	+80,0	266 787	-4,6
Campingplätze

Anmerkungen Seite 44

Noch: 3.3 Leistung der Beherbergungsstätten nach Reisegebieten und Betriebsarten

Januar bis September 2014

Reisegebiet Betriebsart	Übernachtungen		Mittlere Aufenthaltsdauer ²⁾		Mittlere Auslastung der angebotenen Betten ³⁾
	ausländischer Gäste	Veränderung ¹⁾	aller Gäste	ausländischer Gäste	
Eifel und Region Aachen	544 071	+10,6	2,4	2,2	38,2
Hotels	231 877	+0,7	1,8	1,8	39,4
Gasthöfe	5 180	+9,5	2,0	2,1	20,5
Pensionen	3 374	-26,3	2,4	2,5	21,8
Hotels garnis	101 947	+25,8	1,9	2,3	42,2
Erholungs-, Ferien-, Schulungsheime	6 018	-10,1	3,3	4,4	33,0
Ferienhäuser, -wohnungen, -zentren
Hütten, Jugendherbergen u. Ä.	16 489	-26,9	2,4	2,2	36,7
Vorsorge- und Reha-Kliniken
Campingplätze	50 049	+9,2	2,5	2,4	.
Niederrhein	605 263	+6,0	2,1	2,0	36,6
Hotels	390 824	+2,6	1,7	1,8	33,6
Gasthöfe	13 459	-1,2	2,0	2,2	26,8
Pensionen	2 118	-23,6	2,7	1,7	32,0
Hotels garnis
Erholungs-, Ferien-, Schulungsheime
Ferienhäuser, -wohnungen, -zentren	19 168	+58,2	4,6	5,8	36,0
Hütten, Jugendherbergen u. Ä.	15 523	-8,6	2,2	2,6	42,4
Vorsorge- und Reha-Kliniken	2 937	+37,0	26,2	27,7	88,3
Campingplätze
Münsterland	294 261	+7,3	2,3	2,3	36,5
Hotels	170 439	+7,8	1,7	2,0	33,8
Gasthöfe	4 432	+50,6	2,1	2,8	22,3
Pensionen
Hotels garnis
Erholungs-, Ferien-, Schulungsheime
Ferienhäuser, -wohnungen, -zentren	13 101	+16,9	4,5	9,4	33,8
Hütten, Jugendherbergen u. Ä.	8 085	+13,6	2,1	2,0	38,8
Vorsorge- und Reha-Kliniken	19	-78,4	22,0	19,0	72,2
Campingplätze	42 734	-4,3	3,5	3,4	.
Teutoburger Wald	460 576	+3,1	3,4	2,7	44,3
Hotels	245 757	+2,2	1,8	2,2	35,2
Gasthöfe	22 607	+36,4	2,3	3,9	23,5
Pensionen	14 402	-32,8	3,8	4,4	33,8
Hotels garnis	60 278	-17,6	1,8	2,2	35,9
Erholungs-, Ferien-, Schulungsheime	7 980	+13,6	2,8	5,0	33,3
Ferienhäuser, -wohnungen, -zentren	24 499	+22,6	5,2	8,0	22,1
Hütten, Jugendherbergen u. Ä.	12 171	-1,1	2,4	4,6	28,3
Vorsorge- und Reha-Kliniken	17 752	x	22,8	61,6	85,0
Campingplätze	55 130	+1,0	3,2	3,9	.
Sauerland	983 649	-2,4	3,3	3,2	39,5
Hotels	369 686	-4,7	2,2	2,5	36,6
Gasthöfe	36 237	-20,3	2,2	2,5	23,3
Pensionen
Hotels garnis
Erholungs-, Ferien-, Schulungsheime	12 269	+10,8	3,0	4,4	34,9
Ferienhäuser, -wohnungen, -zentren
Hütten, Jugendherbergen u. Ä.	5 646	-35,2	2,3	2,9	23,5
Vorsorge- und Reha-Kliniken
Campingplätze	49 538	-5,5	3,3	3,8	.
Siegerland-Wittgenstein	87 327	+5,0	3,4	2,1	46,9
Hotels	74 496	+3,7	1,8	2,0	39,1
Gasthöfe	1 277	-37,8	2,4	3,0	21,4
Pensionen	2 056	-5,6	3,6	4,7	31,8
Hotels garnis	4 461	+21,3	1,7	2,2	34,4
Erholungs-, Ferien-, Schulungsheime	2 200	+39,2	2,8	5,9	31,2
Ferienhäuser, -wohnungen, -zentren	634	+34,6	4,4	6,1	23,2
Hütten, Jugendherbergen u. Ä.
Vorsorge- und Reha-Kliniken	1 231	+73,9	27,4	13,7	87,5
Campingplätze

Anmerkungen Seite 44

Noch: 3.3 Leistung der Beherbergungsstätten nach Reisegebieten und Betriebsarten

Januar bis September 2014

Reisegebiet Betriebsart	Ankünfte				Übernachtungen	
	aller Gäste	Veränderung ¹⁾	ausländischer Gäste	Veränderung ¹⁾	aller Gäste	Veränderung ¹⁾
Bergisches Land	446 616	+2,0	64 950	+1,6	1 173 142	+0,9
Hotels	230 909	+5,1	51 129	+3,2	404 818	+4,2
Gasthöfe	4 321	+0,8	406	-9,8	8 529	+3,9
Pensionen
Hotels garnis	47 044	-3,1	8 576	-7,8	92 907	+1,5
Erholungs-, Ferien-, Schulungsheime	90 500	-0,5	2 863	+16,4	207 466	-2,1
Ferienhäuser, -wohnungen, -zentren	2 234	+33,4	90	+40,6	7 180	+27,4
Hütten, Jugendherbergen u. Ä.
Vorsorge- und Reha-Kliniken	13 034	+3,4	77	+57,1	316 081	+0,8
Campingplätze	9 383	-17,5	1 007	-20,9	23 399	-27,4
Bonn und Rhein-Sieg-Kreis	1 028 415	+4,2	173 363	+7,2	2 121 159	+3,4
Hotels	616 395	+3,2	120 627	+5,4	1 077 217	+2,4
Gasthöfe
Pensionen
Hotels garnis	225 148	+14,1	41 760	+17,1	461 081	+11,7
Erholungs-, Ferien-, Schulungsheime	113 661	-7,8	2 882	-10,1	346 433	-3,1
Ferienhäuser, -wohnungen, -zentren	1 389	-15,6	842	+19,4	6 080	-24,1
Hütten, Jugendherbergen u. Ä.	42 402	+5,9	4 812	+5,7	84 705	+4,1
Vorsorge- und Reha-Kliniken
Campingplätze	10 046	+19,3	1 186	+9,0	22 390	+16,8
Köln und Rhein-Erft-Kreis	2 774 426	+10,8	857 965	+11,3	5 094 388	+11,1
Hotels	1 615 991	+6,9	523 173	+7,6	2 667 828	+9,0
Gasthöfe	11 597	+42,1	2 189	+149,9	22 406	+35,5
Pensionen
Hotels garnis	917 346	+18,8	258 515	+17,1	1 643 101	+17,5
Erholungs-, Ferien-, Schulungsheime	42 621	-8,8	12 581	-7,6	276 588	-6,3
Ferienhäuser, -wohnungen, -zentren	4 870	+12,5	3 409	+64,0	23 165	+23,0
Hütten, Jugendherbergen u. Ä.	136 847	+12,5	40 125	+13,2	270 303	+9,7
Vorsorge- und Reha-Kliniken	1 541	-1,8	122	-55,6	63 167	+18,0
Campingplätze
Düsseldorf und Kreis Mettmann	2 330 899	+4,5	803 799	+10,4	4 027 888	+7,6
Hotels	1 478 997	+3,5	547 410	+10,1	2 387 299	+7,1
Gasthöfe
Pensionen
Hotels garnis	775 542	+6,7	244 184	+11,7	1 453 366	+9,4
Erholungs-, Ferien-, Schulungsheime	22 215	-2,0	448	+108,4	65 678	+3,0
Ferienhäuser, -wohnungen, -zentren	270	-64,8	97	-13,4	3 388	-13,0
Hütten, Jugendherbergen u. Ä.	47 499	+7,0	10 326	+7,6	98 414	+2,2
Vorsorge- und Reha-Kliniken	-	-	-	-	-	-
Campingplätze	3 964	-16,7	733	-45,5	10 585	-11,7
Ruhrgebiet	2 333 830	+4,5	421 721	+7,8	4 611 166	+4,9
Hotels	1 404 275	+4,8	286 863	+7,7	2 282 850	+6,4
Gasthöfe	13 309	+4,5	864	+7,1	27 730	+4,8
Pensionen	10 153	-15,8	457	+36,8	32 421	+3,8
Hotels garnis	553 233	+3,2	109 997	+6,1	966 259	+5,8
Erholungs-, Ferien-, Schulungsheime	154 701	+4,0	1 857	-7,5	522 063	-
Ferienhäuser, -wohnungen, -zentren	5 155	+20,7	1 069	+150,9	22 707	-0,7
Hütten, Jugendherbergen u. Ä.	141 358	+6,7	16 885	+19,7	274 297	+4,0
Vorsorge- und Reha-Kliniken	13 892	+0,5	160	x	400 922	+1,3
Campingplätze	37 754	+12,5	3 569	-2,8	81 917	+11,4
Bergisches Städtedreieck	251 370	+2,5	43 298	+5,5	565 546	+2,8
Hotels	141 398	+2,2	29 624	+12,0	251 097	+2,8
Gasthöfe
Pensionen	-	-	-	-	-	-
Hotels garnis
Erholungs-, Ferien-, Schulungsheime	16 280	+30,2	596	+178,5	50 950	+12,7
Ferienhäuser, -wohnungen, -zentren	472	-14,5	12	-68,4	3 631	+23,9
Hütten, Jugendherbergen u. Ä.	18 684	-6,1	739	-17,0	37 721	-1,6
Vorsorge- und Reha-Kliniken
Campingplätze
Nordrhein-Westfalen	15 953 826	+5,3	3 567 416	+8,4	36 146 096	+4,7
Hotels	8 998 182	+4,2	2 284 974	+6,6	15 438 891	+4,8
Gasthöfe	223 676	+3,4	35 202	-1,7	483 882	+3,3
Pensionen	234 138	+0,6	28 461	+1,0	821 652	+1,1
Hotels garnis	3 412 638	+8,8	813 297	+10,2	6 292 635	+10,1
Erholungs-, Ferien-, Schulungsheime	1 099 916	+0,4	34 742	-0,1	3 535 410	+0,4
Ferienhäuser, -wohnungen, -zentren	386 415	+14,8	166 871	+36,9	1 640 926	+5,6
Hütten, Jugendherbergen u. Ä.	877 521	+6,2	95 694	+7,7	1 889 276	+4,6
Vorsorge- und Reha-Kliniken	188 747	+1,5	1 065	+20,1	4 589 769	+1,0
Campingplätze	532 593	+9,9	107 110	+7,9	1 453 655	+4,9

Anmerkungen Seite 44

Noch: 3.3 Leistung der Beherbergungsstätten nach Reisegebieten und Betriebsarten

Januar bis September 2014

Reisegebiet Betriebsart	Übernachtungen		Mittlere Aufenthaltsdauer ²⁾		Mittlere Auslastung der angebotenen Betten ³⁾
	ausländischer Gäste	Veränderung ¹⁾	aller Gäste	ausländischer Gäste	
Bergisches Land	137 859	-0,2	2,6	2,1	39,2
Hotels	101 820	+1,8	1,8	2,0	31,5
Gasthöfe	656	-33,5	2,0	1,6	26,7
Pensionen
Hotels garnis	19 803	+1,7	2,0	2,3	32,4
Erholungs-, Ferien-, Schulungsheime	8 168	+10,0	2,3	2,9	32,7
Ferienhäuser, -wohnungen, -zentren	262	-34,3	3,2	2,9	26,2
Hütten, Jugendherbergen u. Ä.
Vorsorge- und Reha-Kliniken	2 112	-39,8	24,3	27,4	91,4
Campingplätze	2 680	-25,1	2,5	2,7	.
Bonn und Rhein-Sieg-Kreis	405 121	+3,8	2,1	2,3	40,8
Hotels	248 966	+2,6	1,7	2,1	39,9
Gasthöfe
Pensionen
Hotels garnis	111 594	+11,3	2,0	2,7	42,4
Erholungs-, Ferien-, Schulungsheime	18 133	+1,7	3,0	6,3	40,1
Ferienhäuser, -wohnungen, -zentren	2 650	-20,2	4,4	3,1	15,0
Hütten, Jugendherbergen u. Ä.	11 573	+0,7	2,0	2,4	40,9
Vorsorge- und Reha-Kliniken
Campingplätze	2 900	+3,9	2,2	2,4	.
Köln und Rhein-Erft-Kreis	1 615 705	+12,9	2	+1,9	47
Hotels	913 771	+10,6	2	+1,7	46
Gasthöfe	4 232	+109,0	2	+1,9	27
Pensionen
Hotels garnis	513 251	+15,3	2	+2,0	47
Erholungs-, Ferien-, Schulungsheime	33 956	-9,2	7	+2,7	46
Ferienhäuser, -wohnungen, -zentren	16 228	+39,5	5	+4,8	58
Hütten, Jugendherbergen u. Ä.	79 170	+6,0	2	+2,0	56
Vorsorge- und Reha-Kliniken	1 969	-26,3	41	+16,1	84
Campingplätze
Düsseldorf und Kreis Mettmann	1 521 425	+15,4	2	+1,9	46
Hotels	968 194	+15,4	2	+1,8	44
Gasthöfe
Pensionen
Hotels garnis	523 816	+16,6	2	+2,1	48
Erholungs-, Ferien-, Schulungsheime	1 282	+140,5	3	+2,9	35
Ferienhäuser, -wohnungen, -zentren	2 190	+51,0	13	+22,6	33
Hütten, Jugendherbergen u. Ä.	22 209	-6,7	2	+2,2	49
Vorsorge- und Reha-Kliniken	-	-	-	-	-
Campingplätze	1 679	-34,1	3	+2,3	.
Ruhrgebiet	790 324	+10,0	2	+1,9	40
Hotels	512 460	+10,6	2	+1,8	38
Gasthöfe	2 500	+23,5	2	+2,9	21
Pensionen	3 054	+103,7	3	+6,7	34
Hotels garnis	213 593	+10,4	2	+1,9	40
Erholungs-, Ferien-, Schulungsheime	7 977	-48,4	3	+4,3	40
Ferienhäuser, -wohnungen, -zentren	5 842	+7,7	4	+5,5	35
Hütten, Jugendherbergen u. Ä.	33 866	+16,1	2	+2,0	34
Vorsorge- und Reha-Kliniken	3 288	x	29	+20,6	96
Campingplätze	7 744	-1,7	2	+2,2	.
Bergisches Städtedreieck	95 030	+6,8	2	+2,2	38
Hotels	60 737	+9,2	2	+2,1	36
Gasthöfe
Pensionen	-	-	-	-	-
Hotels garnis
Erholungs-, Ferien-, Schulungsheime	1 941	+231,8	3	+3,3	29
Ferienhäuser, -wohnungen, -zentren	361	+268,4	8	+30,1	20
Hütten, Jugendherbergen u. Ä.	3 535	+46,5	2	+4,8	30
Vorsorge- und Reha-Kliniken
Campingplätze
Nordrhein-Westfalen	7 540 611	+8,3	2	+2,1	41
Hotels	4 289 027	+7,3	2	+1,9	39
Gasthöfe	92 864	+0,8	2	+2,6	23
Pensionen	104 218	+5,2	4	+3,7	34
Hotels garnis	1 723 126	+12,9	2	+2,1	43
Erholungs-, Ferien-, Schulungsheime	120 323	-4,5	3	+3,5	37
Ferienhäuser, -wohnungen, -zentren	669 189	+9,6	4	+4,0	36
Hütten, Jugendherbergen u. Ä.	210 600	-0,4	2	+2,2	36
Vorsorge- und Reha-Kliniken	34 315	+105,2	24	+32,2	86
Campingplätze	296 949	+5,1	3	+2,8	.

Anmerkungen Seite 44

3.4 Leistung der Beherbergungsstätten nach Reisegebieten und Herkunftsländern

Januar bis September 2014

Reisegebiet Herkunftsland (ständiger Wohnsitz)	Ankünfte		Übernachtungen			Mittlere Aufenthalts- dauer ³⁾
	aller Gäste	Verän- derung ¹⁾	aller Gäste	Verän- derung ¹⁾	Anteil ²⁾	
Eifel und Region Aachen	942 448	+15,4	2 216 173	+11,8	100	2,4
Bundesrepublik Deutschland	695 487	+14,8	1 672 102	+12,2	75,4	2,4
Ausland	246 961	+17,3	544 071	+10,6	24,6	2,2
Europa	213 904	+18,1	450 077	+9,2	82,7	2,1
EU-Länder	200 835	+20,0	422 195	+10,6	77,6	2,1
Belgien	48 769	+8,8	100 323	+6,0	18,4	2,1
Bulgarien	433	-37,4	915	-31,6	0,2	2,1
Dänemark	2 632	-8,6	4 080	-12,1	0,7	1,6
Estland	116	-49,1	209	-46,1	–	1,8
Finnland	1 226	-0,4	2 196	-10,9	0,4	1,8
Frankreich	11 172	+0,6	18 657	-2,7	3,4	1,7
Griechenland	626	-0,9	2 155	-0,7	0,4	3,4
Republik Irland	926	+37,6	1 723	+14,4	0,3	1,9
Italien	5 766	+3,5	12 089	-0,3	2,2	2,1
Kroatien	470	+70,9	1 003	-2,7	0,2	2,1
Lettland	328	+10,1	555	-2,3	0,1	1,7
Litauen	269	+13,0	595	+32,5	0,1	2,2
Luxemburg	2 424	+16,3	4 183	+9,6	0,8	1,7
Malta	50	-63,8	235	-1,7	–	4,7
Niederlande	88 763	+44,6	198 611	+18,9	36,5	2,2
Österreich	4 212	+4,1	8 106	+12,4	1,5	1,9
Polen	3 946	+6,5	9 526	-6,0	1,8	2,4
Portugal	509	+24,4	2 618	+154,9	0,5	5,1
Rumänien	1 112	+44,4	2 291	+42,7	0,4	2,1
Schweden	3 231	+18,9	4 940	+14,2	0,9	1,5
Slowakische Republik	325	+39,5	809	+52,6	0,1	2,5
Slowenien	532	+44,2	2 028	+143,8	0,4	3,8
Spanien	3 202	-12,1	7 221	-13,7	1,3	2,3
Tschechische Republik	1 321	+6,5	2 676	+4,4	0,5	2,0
Ungarn	817	+11,3	2 914	+46,0	0,5	3,6
Vereinigtes Königreich	17 535	+2,2	31 056	-1,1	5,7	1,8
Zypern	123	+70,8	481	+85,0	0,1	3,9
Island	190	+58,3	387	+61,3	0,1	2,0
Norwegen	790	-10,0	1 297	-18,5	0,2	1,6
Russland	3 371	-26,2	9 127	-15,7	1,7	2,7
Schweiz	6 051	+6,7	11 046	-2,5	2,0	1,8
Türkei	1 113	+3,2	2 462	-9,0	0,5	2,2
Ukraine	319	-23,7	747	-2,7	0,1	2,3
sonstige europäische Länder	1 235	+13,0	2 816	-10,4	0,5	2,3
Afrika	1 012	+16,9	9 542	+190,9	1,8	9,4
Republik Südafrika	235	+1,7	887	-3,2	0,2	3,8
sonstige afrikanische Länder	777	+22,4	8 655	+266,1	1,6	11,1
Asien	15 729	+25,9	42 055	+15,1	7,7	2,7
Arabische Golfstaaten	5 584	+33,3	16 702	+28,8	3,1	3,0
Volksrepublik China und Hongkong	3 399	+33,1	7 189	+25,2	1,3	2,1
Indien	627	-5,0	2 401	-6,7	0,4	3,8
Israel	805	+13,1	3 065	-7,1	0,6	3,8
Japan	2 806	+46,0	4 569	+15,8	0,8	1,6
Südkorea	929	+52,3	1 993	+13,7	0,4	2,1
Taiwan	264	-45,2	1 105	+20,6	0,2	4,2
sonstige asiatische Länder	1 315	-3,8	5 031	-5,6	0,9	3,8
Amerika	11 193	+6,7	29 234	+22,4	5,4	2,6
Kanada	951	-6,5	1 966	-1,6	0,4	2,1
USA	8 917	+10,8	19 145	+7,7	3,5	2,1
sonstige nordamerikanische Länder	105	x	748	x	0,1	7,1
Mittelamerika und Karibik	154	-22,2	527	+24,0	0,1	3,4
Brasilien	754	-6,7	5 913	+122,5	1,1	7,8
sonstige südamerikanische Länder	312	-25,5	935	-9,4	0,2	3,0
Australien	749	-3,0	1 830	-8,9	0,3	2,4
Neuseeland und Ozeanien	167	+5,7	411	-11,4	0,1	2,5
Ohne Angabe	4 207	-9,0	10 922	-18,3	2,0	2,6

1) Veränderung gegenüber dem Vorjahreszeitraum in % – 2) Bei Übernachtungen von Gästen aus der Bundesrepublik Deutschland und dem Ausland: Anteil an allen Übernachtungen im Bundesgebiet; sonst: Anteil an allen Übernachtungen am Ausland zusammen. – 3) mittlere Aufenthaltsdauer in Tagen = Übernachtungen / Ankünfte

Noch: 3.4 Leistung der Beherbergungsstätten nach Reisegebieten und Herkunftsländern

Januar bis September 2014

Reisegebiet Herkunftsland (ständiger Wohnsitz)	Ankünfte		Übernachtungen			Mittlere Aufenthalts- dauer ³⁾
	aller Gäste	Verän- derung ¹⁾	aller Gäste	Verän- derung ¹⁾	Anteil ²⁾	
Niederrhein	1 520 508	+4,0	3 176 928	+3,9	100	2,1
Bundesrepublik Deutschland	1 212 482	+3,7	2 571 665	+3,5	80,9	2,1
Ausland	308 026	+5,2	605 263	+6,0	19,1	2,0
Europa	255 019	+4,2	492 740	+5,5	81,4	1,9
EU-Länder	229 254	+4,2	443 022	+5,2	73,2	1,9
Belgien	23 688	-4,4	47 334	-4,9	7,8	2,0
Bulgarien	850	+8,8	3 354	+90,9	0,6	3,9
Dänemark	5 643	-3,7	10 461	-14,6	1,7	1,9
Estland	310	-32,3	619	-43,5	0,1	2,0
Finnland	1 803	+2,9	2 939	+0,9	0,5	1,6
Frankreich	14 182	+7,5	25 361	+13,0	4,2	1,8
Griechenland	1 096	-5,5	2 453	-3,7	0,4	2,2
Republik Irland	1 407	+23,6	2 335	+17,8	0,4	1,7
Italien	13 386	+30,0	25 149	+26,0	4,2	1,9
Kroatien	346	+8,5	1 311	+84,6	0,2	3,8
Lettland	348	-29,1	630	-23,2	0,1	1,8
Litauen	722	+5,6	1 355	+11,1	0,2	1,9
Luxemburg	1 933	+4,8	3 017	+7,3	0,5	1,6
Malta	143	+175,0	236	+165,2	-	1,7
Niederlande	100 505	-0,6	178 378	-1,0	29,5	1,8
Österreich	9 065	+14,3	19 635	+0,8	3,2	2,2
Polen	9 728	+24,1	26 906	+32,9	4,4	2,8
Portugal	1 229	+7,7	5 667	+91,3	0,9	4,6
Rumänien	2 352	+13,2	7 046	+25,5	1,2	3,0
Schweden	3 823	+2,3	6 068	+5,0	1,0	1,6
Slowakische Republik	1 120	+7,5	2 623	-16,8	0,4	2,3
Slowenien	732	+15,8	2 043	+46,7	0,3	2,8
Spanien	7 680	-0,9	16 864	+2,7	2,8	2,2
Tschechische Republik	3 094	+8,1	7 131	+6,0	1,2	2,3
Ungarn	1 628	+12,4	4 900	+20,5	0,8	3,0
Vereinigtes Königreich	22 370	+15,2	38 961	+13,8	6,4	1,7
Zypern	71	-35,5	246	-13,1	-	3,5
Island	153	-38,3	250	-52,1	-	1,6
Norwegen	2 038	+3,3	3 769	+19,1	0,6	1,8
Russland	4 262	-8,6	9 801	+0,7	1,6	2,3
Schweiz	11 165	+12,3	19 072	+8,3	3,2	1,7
Türkei	3 877	+2,0	7 722	+12,4	1,3	2,0
Ukraine	911	+25,5	2 111	+50,0	0,3	2,3
sonstige europäische Länder	3 359	-3,8	6 993	+4,3	1,2	2,1
Afrika	1 589	-7,1	3 558	-2,0	0,6	2,2
Republik Südafrika	367	-35,8	899	-9,6	0,1	2,4
sonstige afrikanische Länder	1 222	+7,3	2 659	+0,9	0,4	2,2
Asien	14 995	+22,0	38 309	+19,2	6,3	2,6
Arabische Golfstaaten	2 001	+24,0	6 201	+27,1	1,0	3,1
Volksrepublik China und Hongkong	6 148	+12,5	14 401	+11,8	2,4	2,3
Indien	1 231	+30,5	4 538	+28,2	0,7	3,7
Israel	726	+30,3	1 389	+26,5	0,2	1,9
Japan	1 555	+10,4	3 967	+10,5	0,7	2,6
Südkorea	525	+41,9	1 113	+16,2	0,2	2,1
Taiwan	327	+30,8	1 027	+101,4	0,2	3,1
sonstige asiatische Länder	2 482	+47,3	5 673	+21,0	0,9	2,3
Amerika	13 953	+17,4	28 509	+5,6	4,7	2,0
Kanada	1 396	+38,5	2 604	+6,8	0,4	1,9
USA	10 523	+15,0	21 214	+3,6	3,5	2,0
sonstige nordamerikanische Länder	114	x	190	x	-	1,7
Mittelamerika und Karibik	509	+55,2	1 259	+85,7	0,2	2,5
Brasilien	745	-7,6	1 952	-4,9	0,3	2,6
sonstige südamerikanische Länder	666	+13,8	1 290	-3,6	0,2	1,9
Australien	843	+11,5	1 634	+6,2	0,3	1,9
Neuseeland und Ozeanien	234	+8,3	591	+4,6	0,1	2,5
Ohne Angabe	21 393	+0,7	39 922	+1,6	6,6	1,9

Anmerkung Seite Seite 66

Noch: 3.4 Leistung der Beherbergungsstätten nach Reisegebieten und Herkunftsländern

Januar bis September 2014

Reisegebiet Herkunftsland (ständiger Wohnsitz)	Ankünfte		Übernachtungen			Mittlere Aufenthalts- dauer ³⁾
	aller Gäste	Verän- derung ¹⁾	aller Gäste	Verän- derung ¹⁾	Anteil ²⁾	
Münsterland	1 181 220	+1,2	2 703 365	+0,2	100	2,3
Bundesrepublik Deutschland	1 053 215	+0,7	2 409 104	-0,7	89,1	2,3
Ausland	128 005	+5,6	294 261	+7,3	10,9	2,3
Europa	109 996	+5,6	252 802	+7,5	85,9	2,3
EU-Länder	97 413	+5,7	225 097	+8,9	76,5	2,3
Belgien	6 133	+14,7	11 980	+21,0	4,1	2,0
Bulgarien	319	+45,7	1 714	+227,1	0,6	5,4
Dänemark	6 975	+3,2	9 901	+5,9	3,4	1,4
Estland	106	-22,1	207	-25,5	0,1	2,0
Finnland	976	-2,8	1 653	-18,3	0,6	1,7
Frankreich	6 281	+4,5	10 908	+8,0	3,7	1,7
Griechenland	329	-15,0	770	-12,3	0,3	2,3
Republik Irland	421	+38,0	1 497	+154,6	0,5	3,6
Italien	3 455	+6,4	6 529	+5,7	2,2	1,9
Kroatien	197	-16,2	525	+3,1	0,2	2,7
Lettland	269	+2,7	616	-39,0	0,2	2,3
Litauen	269	-0,7	652	+35,8	0,2	2,4
Luxemburg	1 212	+15,0	1 948	+13,6	0,7	1,6
Malta	29	-32,6	50	-39,0	-	1,7
Niederlande	43 111	+5,6	99 118	+1,9	33,7	2,3
Österreich	4 404	-1,2	9 113	-5,1	3,1	2,1
Polen	5 046	+12,5	24 511	+25,8	8,3	4,9
Portugal	417	+2,5	1 366	+59,6	0,5	3,3
Rumänien	650	+17,1	3 374	+93,0	1,1	5,2
Schweden	3 877	-0,6	5 412	-2,8	1,8	1,4
Slowakische Republik	619	+27,1	6 797	+163,6	2,3	11,0
Slowenien	260	+26,8	1 322	+92,4	0,4	5,1
Spanien	2 506	-8,5	5 128	-25,7	1,7	2,0
Tschechische Republik	1 454	+46,1	3 935	+82,0	1,3	2,7
Ungarn	554	-12,2	1 886	-10,7	0,6	3,4
Vereinigtes Königreich	7 513	+4,2	14 122	+1,2	4,8	1,9
Zypern	31	-20,5	63	-45,7	-	2,0
Island	66	+26,9	139	+25,2	-	2,1
Norwegen	2 143	+15,2	3 351	-6,2	1,1	1,6
Russland	2 403	+3,0	7 121	-5,5	2,4	3,0
Schweiz	5 137	-2,6	9 899	-5,1	3,4	1,9
Türkei	975	+15,5	1 980	-7,9	0,7	2,0
Ukraine	558	+23,2	1 779	+4,3	0,6	3,2
sonstige europäische Länder	1 301	+9,6	3 436	+14,9	1,2	2,6
Afrika	467	-15,7	1 288	-10,2	0,4	2,8
Republik Südafrika	145	-23,3	420	-7,9	0,1	2,9
sonstige afrikanische Länder	322	-11,8	868	-11,3	0,3	2,7
Asien	4 111	+11,0	12 096	+9,0	4,1	2,9
Arabische Golfstaaten	466	-13,7	1 792	-18,7	0,6	3,8
Volksrepublik China und Hongkong	1 135	+14,5	3 128	+11,1	1,1	2,8
Indien	258	-1,1	650	+9,2	0,2	2,5
Israel	278	+26,9	696	+23,6	0,2	2,5
Japan	833	+17,3	2 085	+20,8	0,7	2,5
Südkorea	314	+25,6	879	+53,1	0,3	2,8
Taiwan	132	+6,5	311	+5,4	0,1	2,4
sonstige asiatische Länder	695	+14,3	2 555	+9,9	0,9	3,7
Amerika	5 545	-4,5	13 255	-2,2	4,5	2,4
Kanada	539	-8,0	1 276	+1,6	0,4	2,4
USA	4 020	-6,1	9 443	-1,7	3,2	2,3
sonstige nordamerikanische Länder	5	x	12	x	-	2,4
Mittelamerika und Karibik	173	-10,4	391	-10,3	0,1	2,3
Brasilien	529	+14,0	1 430	-6,5	0,5	2,7
sonstige südamerikanische Länder	279	-1,8	703	-3,4	0,2	2,5
Australien	492	-0,8	1 209	+2,7	0,4	2,5
Neuseeland und Ozeanien	220	+39,2	527	+83,6	0,2	2,4
Ohne Angabe	7 174	+13,6	13 084	+15,1	4,4	1,8

Noch: 3.4 Leistung der Beherbergungsstätten nach Reisegebieten und Herkunftsländern

Januar bis September 2014

Reisegebiet Herkunftsland (ständiger Wohnsitz)	Ankünfte		Übernachtungen			Mittlere Aufenthalts- dauer ³⁾
	aller Gäste	Verän- derung ¹⁾	aller Gäste	Verän- derung ¹⁾	Anteil ²⁾	
Teutoburger Wald	1 490 259	+3,5	5 041 558	+1,7	100	3,4
Bundesrepublik Deutschland	1 320 614	+4,1	4 580 982	+1,6	90,9	3,5
Ausland	169 645	-1,4	460 576	+3,1	9,1	2,7
Europa	139 478	-0,4	362 853	-0,8	78,8	2,6
EU-Länder	120 191	-	320 245	-0,3	69,5	2,7
Belgien	6 853	-4,9	12 491	-3,1	2,7	1,8
Bulgarien	410	-7,4	1 134	-49,1	0,2	2,8
Dänemark	5 870	+2,2	10 486	-6,0	2,3	1,8
Estland	205	-28,1	349	-39,4	0,1	1,7
Finnland	1 215	+1,3	2 147	-8,0	0,5	1,8
Frankreich	8 445	+4,7	15 560	+2,1	3,4	1,8
Griechenland	528	-0,4	1 317	+10,4	0,3	2,5
Republik Irland	571	-4,7	1 342	-12,3	0,3	2,4
Italien	5 333	+9,6	11 504	+8,2	2,5	2,2
Kroatien	267	-30,3	876	-58,9	0,2	3,3
Lettland	292	-47,2	528	-40,5	0,1	1,8
Litauen	629	-16,8	1 339	-12,8	0,3	2,1
Luxemburg	743	-8,6	1 351	-18,4	0,3	1,8
Malta	30	+3,4	66	-15,4	-	2,2
Niederlande	43 484	-1,4	138 612	+1,4	30,1	3,2
Österreich	6 053	+1,7	12 150	-4,6	2,6	2,0
Polen	8 956	-3,2	25 856	-10,0	5,6	2,9
Portugal	612	-2,7	3 136	+37,4	0,7	5,1
Rumänien	3 990	+6,6	17 572	+40,9	3,8	4,4
Schweden	3 613	+7,4	6 181	+4,6	1,3	1,7
Slowakische Republik	633	-19,1	3 032	-55,8	0,7	4,8
Slowenien	515	+66,1	1 181	+43,7	0,3	2,3
Spanien	3 252	+8,9	7 587	+7,4	1,6	2,3
Tschechische Republik	3 543	+6,6	10 020	+15,5	2,2	2,8
Ungarn	1 108	+7,5	4 318	+48,3	0,9	3,9
Vereinigtes Königreich	12 993	-0,9	29 786	-6,2	6,5	2,3
Zypern	48	-41,5	324	+43,4	0,1	6,8
Island	141	+74,1	285	+72,7	0,1	2,0
Norwegen	1 276	-9,5	2 457	-5,3	0,5	1,9
Russland	5 072	-26,3	11 123	-20,6	2,4	2,2
Schweiz	7 484	+13,0	15 555	+12,5	3,4	2,1
Türkei	1 758	+10,2	4 408	-1,3	1,0	2,5
Ukraine	606	-9,4	1 615	-17,5	0,4	2,7
sonstige europäische Länder	2 950	+12,9	7 165	-6,1	1,6	2,4
Afrika	727	-9,1	3 656	+15,0	0,8	5,0
Republik Südafrika	221	-26,1	690	-23,4	0,1	3,1
sonstige afrikanische Länder	506	+1,0	2 966	+30,2	0,6	5,9
Asien	7 718	+13,8	43 239	+104,3	9,4	5,6
Arabische Golfstaaten	732	+90,6	22 146	x	4,8	30,3
Volksrepublik China und Hongkong	2 645	+10,8	7 682	+14,7	1,7	2,9
Indien	625	-35,4	2 396	-31,6	0,5	3,8
Israel	299	-2,0	725	-3,2	0,2	2,4
Japan	1 201	+20,6	4 077	+37,9	0,9	3,4
Südkorea	433	+4,3	1 332	+19,8	0,3	3,1
Taiwan	284	+20,3	650	+10,5	0,1	2,3
sonstige asiatische Länder	1 499	+37,5	4 231	+14,0	0,9	2,8
Amerika	6 765	-4,2	18 742	-12,3	4,1	2,8
Kanada	757	-5,4	2 008	-18,7	0,4	2,7
USA	4 508	-3,8	12 096	-10,7	2,6	2,7
sonstige nordamerikanische Länder	37	x	66	x	-	1,8
Mittelamerika und Karibik	309	-9,6	1 091	-10,9	0,2	3,5
Brasilien	569	-7,0	1 682	-14,8	0,4	3,0
sonstige südamerikanische Länder	585	-6,3	1 799	-16,8	0,4	3,1
Australien	546	-22,1	1 424	-35,9	0,3	2,6
Neuseeland und Ozeanien	107	-47,3	300	-30,7	0,1	2,8
Ohne Angabe	14 304	-13,6	30 362	-6,0	6,6	2,1

Anmerkung Seite 66

Noch: 3.4 Leistung der Beherbergungsstätten nach Reisegebieten und Herkunftsländern

Januar bis September 2014

Reisegebiet Herkunftsland (ständiger Wohnsitz)	Ankünfte		Übernachtungen			Mittlere Aufenthalts- dauer ³⁾
	aller Gäste	Verän- derung ¹⁾	aller Gäste	Verän- derung ¹⁾	Anteil ²⁾	
Sauerland	1 471 908	+1,6	4 796 766	+1,3	100	3,3
Bundesrepublik Deutschland	1 163 502	+1,4	3 813 117	+2,3	79,5	3,3
Ausland	308 406	+2,4	983 649	-2,4	20,5	3,2
Europa	293 079	+1,8	942 827	-3,0	95,8	3,2
EU-Länder	285 852	+2,2	920 953	-3,1	93,6	3,2
Belgien	28 664	-5,4	93 977	-7,1	9,6	3,3
Bulgarien	202	-16,2	1 085	-43,3	0,1	5,4
Dänemark	4 665	+22,8	14 747	+22,9	1,5	3,2
Estland	100	+163,2	150	+117,4	-	1,5
Finnland	311	-15,3	634	-1,7	0,1	2,0
Frankreich	3 968	+0,7	8 876	-2,8	0,9	2,2
Griechenland	192	-21,3	383	-26,2	-	2,0
Republik Irland	272	-15,0	635	-18,0	0,1	2,3
Italien	2 755	+3,8	5 987	-3,5	0,6	2,2
Kroatien	118	-0,8	337	-38,8	-	2,9
Lettland	180	+102,2	420	+153,0	-	2,3
Litauen	162	-51,9	346	-41,2	-	2,1
Luxemburg	630	-1,6	1 350	-27,7	0,1	2,1
Malta	82	-36,4	211	-53,8	-	2,6
Niederlande	221 469	+2,6	736 093	-2,8	74,8	3,3
Österreich	3 734	+12,5	8 243	+18,6	0,8	2,2
Polen	3 412	+0,6	9 077	-24,3	0,9	2,7
Portugal	289	-6,5	643	-48,6	0,1	2,2
Rumänien	1 358	+10,2	5 445	+0,2	0,6	4,0
Schweden	1 644	-20,3	2 731	-8,1	0,3	1,7
Slowakische Republik	672	+74,1	1 918	-8,5	0,2	2,9
Slowenien	369	-44,7	1 499	-8,5	0,2	4,1
Spanien	1 835	+33,2	4 351	+16,4	0,4	2,4
Tschechische Republik	2 288	-1,7	5 687	-17,0	0,6	2,5
Ungarn	646	+2,7	1 559	-7,3	0,2	2,4
Vereinigtes Königreich	5 824	+22,4	13 391	+16,4	1,4	2,3
Zypern	11	+10,0	1 178	+0,6	0,1	x
Island	67	-28,0	205	-44,6	-	3,1
Norwegen	508	-19,5	978	-15,0	0,1	1,9
Russland	1 199	-29,1	3 509	-10,6	0,4	2,9
Schweiz	3 928	+9,3	9 603	+9,5	1,0	2,4
Türkei	530	-18,0	1 233	-19,4	0,1	2,3
Ukraine	164	-34,7	467	-51,3	-	2,8
sonstige europäische Länder	831	-45,5	5 879	+12,3	0,6	7,1
Afrika	405	+11,0	1 933	+49,5	0,2	4,8
Republik Südafrika	110	+52,8	362	+82,8	-	3,3
sonstige afrikanische Länder	295	+0,7	1 571	+43,5	0,2	5,3
Asien	5 005	+40,2	15 083	+18,6	1,5	3,0
Arabische Golfstaaten	1 064	+214,8	1 554	+39,4	0,2	1,5
Volksrepublik China und Hongkong	1 515	+23,0	4 641	+11,8	0,5	3,1
Indien	350	+5,7	1 180	+8,5	0,1	3,4
Israel	145	-38,6	477	-38,3	-	3,3
Japan	411	-12,0	957	-14,6	0,1	2,3
Südkorea	737	+230,5	2 311	+219,6	0,2	3,1
Taiwan	132	+13,8	382	+34,0	-	2,9
sonstige asiatische Länder	651	+4,0	3 581	+3,4	0,4	5,5
Amerika	2 868	+0,5	9 067	+9,4	0,9	3,2
Kanada	327	-15,3	1 010	-27,9	0,1	3,1
USA	1 955	+9,0	5 427	+12,2	0,6	2,8
sonstige nordamerikanische Länder	19	x	69	x	-	3,6
Mittelamerika und Karibik	255	+20,3	1 500	+63,8	0,2	5,9
Brasilien	151	-40,1	523	-4,7	0,1	3,5
sonstige südamerikanische Länder	161	-23,3	538	-7,6	0,1	3,3
Australien	243	-6,9	539	-8,3	0,1	2,2
Neuseeland und Ozeanien	59	+28,3	210	-37,1	-	3,6
Ohne Angabe	6 747	+11,0	13 990	+9,8	1,4	2,1

Noch: 3.4 Leistung der Beherbergungsstätten nach Reisegebieten und Herkunftsländern

Januar bis September 2014

Reisegebiet Herkunftsland (ständiger Wohnsitz)	Ankünfte		Übernachtungen			Mittlere Aufenthalts- dauer ³⁾
	aller Gäste	Verän- derung ¹⁾	aller Gäste	Verän- derung ¹⁾	Anteil ²⁾	
Siegerland-Wittgenstein	181 927	+3,4	618 017	-0,8	100	3,4
Bundesrepublik Deutschland	140 650	+0,7	530 690	-1,7	85,9	3,8
Ausland	41 277	+14,0	87 327	+5,0	14,1	2,1
Europa	31 527	+25,8	64 083	+8,4	73,4	2,0
EU-Länder	28 820	+28,6	58 171	+7,2	66,6	2,0
Belgien	1 454	+8,5	2 828	+16,7	3,2	1,9
Bulgarien	29	+7,4	43	+22,9	—	1,5
Dänemark	410	-24,9	759	-57,4	0,9	1,9
Estland	18	+5,9	25	-7,4	—	1,4
Finnland	160	+0,6	276	—	0,3	1,7
Frankreich	1 452	+13,2	2 828	+45,3	3,2	1,9
Griechenland	57	+21,3	120	+34,8	0,1	2,1
Republik Irland	65	+30,0	131	+70,1	0,2	2,0
Italien	862	-6,9	1 824	+14,2	2,1	2,1
Kroatien	79	+154,8	151	+221,3	0,2	1,9
Lettland	27	x	40	x	—	1,5
Litauen	37	+27,6	64	+12,3	0,1	1,7
Luxemburg	154	+4,1	261	+11,5	0,3	1,7
Malta	2	—	7	+250,0	—	3,5
Niederlande	17 981	+52,5	35 684	+6,4	40,9	2,0
Österreich	1 233	+6,9	2 402	-5,8	2,8	1,9
Polen	965	+9,5	2 263	+5,6	2,6	2,3
Portugal	74	+39,6	143	-5,9	0,2	1,9
Rumänien	294	-4,5	1 066	+36,8	1,2	3,6
Schweden	394	-11,5	643	+5,9	0,7	1,6
Slowakische Republik	159	+37,1	345	+62,7	0,4	2,2
Slowenien	80	-22,3	145	-27,1	0,2	1,8
Spanien	290	-16,7	686	-5,2	0,8	2,4
Tschechische Republik	579	+0,2	1 230	-1,4	1,4	2,1
Ungarn	296	+3,9	762	+79,7	0,9	2,6
Vereinigtes Königreich	1 665	-4,4	3 441	+11,9	3,9	2,1
Zypern	4	-20,0	4	-84,6	—	1,0
Island	9	+50,0	19	+90,0	—	2,1
Norwegen	212	+24,0	462	+54,0	0,5	2,2
Russland	497	-2,5	1 199	+17,9	1,4	2,4
Schweiz	1 392	-2,5	2 973	+27,7	3,4	2,1
Türkei	210	+1,0	583	-2,2	0,7	2,8
Ukraine	93	+8,1	163	-22,7	0,2	1,8
sonstige europäische Länder	294	+28,9	513	+30,5	0,6	1,7
Afrika	100	-48,5	346	-40,7	0,4	3,5
Republik Südafrika	31	-40,4	87	-22,3	0,1	2,8
sonstige afrikanische Länder	69	-51,4	259	-45,0	0,3	3,8
Asien	1 658	-11,5	5 557	+29,4	6,4	3,4
Arabische Golfstaaten	122	+29,8	411	+64,4	0,5	3,4
Volksrepublik China und Hongkong	720	-9,9	3 104	+57,6	3,6	4,3
Indien	160	-0,6	530	+41,0	0,6	3,3
Israel	58	-73,6	115	-74,1	0,1	2,0
Japan	192	-9,0	387	-8,9	0,4	2,0
Südkorea	75	-58,3	160	-55,1	0,2	2,1
Taiwan	33	+200,0	98	+390,0	0,1	3,0
sonstige asiatische Länder	298	+50,5	752	+65,6	0,9	2,5
Amerika	1 129	-16,6	3 196	+7,1	3,7	2,8
Kanada	97	-19,8	249	+10,2	0,3	2,6
USA	794	-19,2	2 354	+7,3	2,7	3,0
sonstige nordamerikanische Länder	14	x	27	x	—	1,9
Mittelamerika und Karibik	38	-28,3	92	-41,8	0,1	2,4
Brasilien	111	+22,0	268	+17,5	0,3	2,4
sonstige südamerikanische Länder	75	-29,2	206	+15,7	0,2	2,7
Australien	71	-28,3	209	+5,0	0,2	2,9
Neuseeland und Ozeanien	25	+108,3	103	+267,9	0,1	4,1
Ohne Angabe	6 767	-11,2	13 833	-13,1	15,8	2,0

Anmerkung Seite Seite 66

Noch: 3.4 Leistung der Beherbergungsstätten nach Reisegebieten und Herkunftsländern

Januar bis September 2014

Reisegebiet Herkunftsland (ständiger Wohnsitz)	Ankünfte		Übernachtungen			Mittlere Aufenthalts- dauer ³⁾
	aller Gäste	Verän- derung ¹⁾	aller Gäste	Verän- derung ¹⁾	Anteil ²⁾	
Bergisches Land	446 616	+2,0	1 173 142	+0,9	100	2,6
Bundesrepublik Deutschland	381 666	+2,1	1 035 283	+1,0	88,2	2,7
Ausland	64 950	+1,6	137 859	-0,2	11,8	2,1
Europa	48 348	+5,3	100 827	+2,0	73,1	2,1
EU-Länder	41 503	+6,7	87 450	+3,2	63,4	2,1
Belgien	4 505	-2,3	9 492	-7,6	6,9	2,1
Bulgarien	198	+72,2	558	+136,4	0,4	2,8
Dänemark	1 289	+4,2	2 107	+4,7	1,5	1,6
Estland	107	+78,3	200	+92,3	0,1	1,9
Finnland	344	-18,3	636	-21,7	0,5	1,8
Frankreich	3 852	+8,8	6 867	+9,2	5,0	1,8
Griechenland	412	+104,0	846	+66,5	0,6	2,1
Republik Irland	151	-6,8	364	-2,4	0,3	2,4
Italien	2 745	+4,6	5 689	-1,9	4,1	2,1
Kroatien	139	+117,2	418	+103,9	0,3	3,0
Lettland	99	+90,4	181	+64,5	0,1	1,8
Litauen	146	+87,2	267	+84,1	0,2	1,8
Luxemburg	621	+36,2	2 676	-33,1	1,9	4,3
Malta	11	+175,0	15	+114,3	-	1,4
Niederlande	10 204	+7,0	20 949	+9,3	15,2	2,1
Österreich	2 158	+12,0	4 339	+10,6	3,1	2,0
Polen	2 388	-3,0	6 241	-3,1	4,5	2,6
Portugal	291	-6,1	760	+49,9	0,6	2,6
Rumänien	321	+49,3	995	+47,0	0,7	3,1
Schweden	1 197	-0,2	2 083	-3,1	1,5	1,7
Slowakische Republik	943	+29,7	3 074	+37,7	2,2	3,3
Slowenien	289	+7,0	804	-9,4	0,6	2,8
Spanien	1 375	+6,7	2 698	-2,2	2,0	2,0
Tschechische Republik	1 399	+32,9	3 548	+51,7	2,6	2,5
Ungarn	536	-9,5	1 182	-15,9	0,9	2,2
Vereinigtes Königreich	5 744	+1,6	10 368	-7,8	7,5	1,8
Zypern	39	-17,0	93	-33,1	0,1	2,4
Island	36	-21,7	104	-24,1	0,1	2,9
Norwegen	563	+41,8	848	+37,4	0,6	1,5
Russland	2 059	+1,2	4 319	+1,1	3,1	2,1
Schweiz	2 857	-0,6	5 207	-5,0	3,8	1,8
Türkei	611	-8,0	1 289	+14,5	0,9	2,1
Ukraine	150	-6,3	366	+4,6	0,3	2,4
sonstige europäische Länder	569	-33,5	1 244	-40,3	0,9	2,2
Afrika	370	+2,5	1 048	-29,0	0,8	2,8
Republik Südafrika	109	-13,5	268	-54,3	0,2	2,5
sonstige afrikanische Länder	261	+11,1	780	-12,5	0,6	3,0
Asien	9 491	+39,8	21 803	+37,7	15,8	2,3
Arabische Golfstaaten	203	-14,0	613	-1,6	0,4	3,0
Volksrepublik China und Hongkong	5 962	+36,1	12 043	+28,8	8,7	2,0
Indien	923	+48,9	2 523	+38,0	1,8	2,9
Israel	300	+61,3	876	+55,0	0,6	2,7
Japan	547	-0,7	2 017	+85,2	1,5	3,7
Südkorea	180	+60,7	403	+42,9	0,3	2,2
Taiwan	820	x	1 685	x	1,2	2,1
sonstige asiatische Länder	556	-13,8	1 643	-13,2	1,2	3,0
Amerika	3 425	-3,1	8 494	-0,5	6,2	2,5
Kanada	204	-35,0	483	-24,1	0,4	2,4
USA	2 224	+2,5	5 140	-4,3	3,7	2,3
sonstige nordamerikanische Länder	68	x	121	x	0,1	1,8
Mittelamerika und Karibik	129	-30,3	380	-26,9	0,3	2,9
Brasilien	464	+27,8	1 481	+63,3	1,1	3,2
sonstige südamerikanische Länder	336	-33,2	889	-19,0	0,6	2,6
Australien	252	+115,4	464	+110,0	0,3	1,8
Neuseeland und Ozeanien	73	+14,1	145	-8,2	0,1	2,0
Ohne Angabe	2 991	-57,9	5 078	-61,2	3,7	1,7

Noch: 3.4 Leistung der Beherbergungsstätten nach Reisegebieten und Herkunftsländern

Januar bis September 2014

Reisegebiet Herkunftsland (ständiger Wohnsitz)	Ankünfte		Übernachtungen			Mittlere Aufenthalts- dauer ³⁾
	aller Gäste	Verän- derung ¹⁾	aller Gäste	Verän- derung ¹⁾	Anteil ²⁾	
Bonn und Rhein-Sieg-Kreis	1 028 415	+4,2	2 121 159	+3,4	100	2,1
Bundesrepublik Deutschland	855 052	+3,6	1 716 038	+3,3	80,9	2,0
Ausland	173 363	+7,2	405 121	+3,8	19,1	2,3
Europa	116 568	+1,0	249 072	-0,7	61,5	2,1
EU-Länder	97 501	+3,3	203 384	-0,6	50,2	2,1
Belgien	11 514	-1,4	24 676	-1,6	6,1	2,1
Bulgarien	384	-41,3	1 067	-29,5	0,3	2,8
Dänemark	2 045	+5,6	4 016	-1,6	1,0	2,0
Estland	177	+23,8	382	+44,2	0,1	2,2
Finnland	982	-5,7	2 207	-11,4	0,5	2,2
Frankreich	8 346	+0,1	15 763	-4,7	3,9	1,9
Griechenland	818	-10,4	1 963	-14,1	0,5	2,4
Republik Irland	766	-1,9	1 879	-8,4	0,5	2,5
Italien	5 457	-2,8	11 420	-8,5	2,8	2,1
Kroatien	392	+5,4	1 686	+89,2	0,4	4,3
Lettland	259	-21,3	645	-25,8	0,2	2,5
Litauen	278	+18,3	921	+46,9	0,2	3,3
Luxemburg	2 154	-4,4	3 789	-2,1	0,9	1,8
Malta	63	+16,7	117	+2,6	-	1,9
Niederlande	21 686	+2,3	40 965	-2,5	10,1	1,9
Österreich	7 023	+10,3	13 003	+7,1	3,2	1,9
Polen	4 434	+26,7	11 200	+7,3	2,8	2,5
Portugal	638	-14,7	2 075	+3,0	0,5	3,3
Rumänien	744	-31,7	2 548	-30,2	0,6	3,4
Schweden	2 391	+12,5	4 829	+1,6	1,2	2,0
Slowakische Republik	865	+26,8	2 842	+75,4	0,7	3,3
Slowenien	563	+18,0	1 616	-15,7	0,4	2,9
Spanien	3 768	+3,4	8 668	-6,4	2,1	2,3
Tschechische Republik	2 942	-4,3	5 668	-3,8	1,4	1,9
Ungarn	1 397	+19,1	3 616	-8,5	0,9	2,6
Vereinigtes Königreich	17 293	+9,0	35 067	+4,1	8,7	2,0
Zypern	122	+35,6	756	+265,2	0,2	6,2
Island	91	-43,8	189	-34,1	-	2,1
Norwegen	1 599	+41,1	3 848	+46,3	0,9	2,4
Russland	3 294	-10,1	12 069	+0,5	3,0	3,7
Schweiz	9 816	+4,2	19 152	+4,2	4,7	2,0
Türkei	995	-22,8	2 930	-21,9	0,7	2,9
Ukraine	478	-23,5	1 332	-20,2	0,3	2,8
sonstige europäische Länder	2 794	-41,1	6 168	-17,6	1,5	2,2
Afrika	2 969	-3,3	10 155	-3,3	2,5	3,4
Republik Südafrika	950	+13,4	2 255	+6,0	0,6	2,4
sonstige afrikanische Länder	2 019	-9,5	7 900	-5,7	2,0	3,9
Asien	28 634	+35,5	85 987	+24,5	21,2	3,0
Arabische Golfstaaten	9 602	+73,5	29 721	+38,3	7,3	3,1
Volksrepublik China und Hongkong	6 281	+47,6	17 444	+45,5	4,3	2,8
Indien	3 410	+78,2	9 510	+57,0	2,3	2,8
Israel	966	-5,9	3 588	-12,9	0,9	3,7
Japan	2 804	-4,6	6 797	-12,6	1,7	2,4
Südkorea	942	-10,5	2 468	+4,0	0,6	2,6
Taiwan	410	-21,5	970	-7,1	0,2	2,4
sonstige asiatische Länder	4 219	+8,7	15 489	+8,9	3,8	3,7
Amerika	15 511	+7,6	40 214	+0,9	9,9	2,6
Kanada	1 478	-15,4	3 968	-13,7	1,0	2,7
USA	10 956	+12,9	25 047	+10,5	6,2	2,3
sonstige nordamerikanische Länder	204	x	662	x	0,2	3,2
Mittelamerika und Karibik	671	-19,9	2 270	-47,2	0,6	3,4
Brasilien	979	-7,8	3 627	+6,3	0,9	3,7
sonstige südamerikanische Länder	1 223	+14,4	4 640	-4,9	1,1	3,8
Australien	1 037	-5,6	2 797	-10,9	0,7	2,7
Neuseeland und Ozeanien	346	+5,8	1 132	-19,5	0,3	3,3
Ohne Angabe	8 298	+33,7	15 764	+1,3	3,9	1,9

Anmerkung Seite Seite 66

Noch: 3.4 Leistung der Beherbergungsstätten nach Reisegebieten und Herkunftsländern

Januar bis September 2014

Reisegebiet Herkunftsland (ständiger Wohnsitz)	Ankünfte		Übernachtungen			Mittlere Aufenthalts- dauer ³⁾
	aller Gäste	Verän- derung ¹⁾	aller Gäste	Verän- derung ¹⁾	Anteil ²⁾	
Köln und Rhein-Erft-Kreis	2 774 426	+10,8	5 094 388	+11,1	100	1,8
Bundesrepublik Deutschland	1 916 461	+10,6	3 478 683	+10,4	68,3	1,8
Ausland	857 965	+11,3	1 615 705	+12,9	31,7	1,9
Europa	574 798	+8,9	1 064 022	+9,1	65,9	1,9
EU-Länder	471 423	+10,6	859 336	+10,4	53,2	1,8
Belgien	49 768	+8,7	76 847	+8,4	4,8	1,5
Bulgarien	2 011	+15,6	6 144	+77,4	0,4	3,1
Dänemark	11 825	+6,7	21 964	+8,5	1,4	1,9
Estland	1 114	-36,2	2 064	-39,0	0,1	1,9
Finnland	6 107	+12,3	12 198	+6,9	0,8	2,0
Frankreich	43 809	+8,6	74 456	+8,1	4,6	1,7
Griechenland	4 493	+22,0	9 431	+13,5	0,6	2,1
Republik Irland	4 742	+38,5	9 009	+24,4	0,6	1,9
Italien	36 445	-5,5	71 322	-9,6	4,4	2,0
Kroatien	1 523	+30,5	3 133	-61,2	0,2	2,1
Lettland	1 782	+95,0	3 367	+111,6	0,2	1,9
Litauen	1 499	+10,5	2 709	+11,8	0,2	1,8
Luxemburg	13 720	+11,8	20 144	+6,1	1,2	1,5
Malta	340	+37,1	679	+25,7	-	2,0
Niederlande	81 684	+9,4	135 251	+9,9	8,4	1,7
Österreich	29 404	+7,2	56 063	+8,2	3,5	1,9
Polen	20 794	+50,7	56 092	+71,9	3,5	2,7
Portugal	3 774	+5,8	8 027	+3,5	0,5	2,1
Rumänien	5 942	+62,4	11 266	+42,0	0,7	1,9
Schweden	10 597	-	19 363	-0,9	1,2	1,8
Slowakische Republik	1 792	+10,1	3 262	-12,2	0,2	1,8
Slowenien	1 896	+25,1	3 469	+15,7	0,2	1,8
Spanien	26 160	+0,1	50 637	-1,5	3,1	1,9
Tschechische Republik	5 595	+23,6	10 820	+20,6	0,7	1,9
Ungarn	6 560	+61,6	15 492	+85,7	1,0	2,4
Vereinigtes Königreich	97 553	+12,7	174 925	+13,2	10,8	1,8
Zypern	494	+5,3	1 202	+3,0	0,1	2,4
Island	1 162	-3,6	2 655	-4,3	0,2	2,3
Norwegen	6 641	+9,8	13 059	+13,7	0,8	2,0
Russland	25 450	-18,1	53 376	-13,1	3,3	2,1
Schweiz	42 273	+10,7	77 330	+10,0	4,8	1,8
Türkei	14 657	+15,3	29 650	+14,4	1,8	2,0
Ukraine	3 935	-8,6	8 210	-4,8	0,5	2,1
sonstige europäische Länder	9 257	+15,7	20 406	+26,6	1,3	2,2
Afrika	12 680	+4,6	28 628	-1,0	1,8	2,3
Republik Südafrika	2 036	+4,8	3 899	+0,7	0,2	1,9
sonstige afrikanische Länder	10 644	+4,6	24 729	-1,3	1,5	2,3
Asien	102 445	+9,9	230 392	+21,5	14,3	2,2
Arabische Golfstaaten	11 295	+27,3	32 957	+16,3	2,0	2,9
Volksrepublik China und Hongkong	32 243	+35,5	66 034	+47,3	4,1	2,0
Indien	8 479	+71,4	22 714	+77,0	1,4	2,7
Israel	5 224	+6,7	11 886	+24,7	0,7	2,3
Japan	17 233	+17,6	30 924	+16,5	1,9	1,8
Südkorea	4 547	+37,5	8 739	+21,6	0,5	1,9
Taiwan	6 392	-0,1	12 395	+18,4	0,8	1,9
sonstige asiatische Länder	17 032	-35,3	44 743	-10,3	2,8	2,6
Amerika	110 976	+5,5	194 610	+9,2	12,0	1,8
Kanada	8 236	+4,3	15 074	+6,5	0,9	1,8
USA	79 949	+6,1	136 393	+14,1	8,4	1,7
sonstige nordamerikanische Länder	717	x	1 331	x	0,1	1,9
Mittelamerika und Karibik	2 986	-27,3	6 406	-19,7	0,4	2,1
Brasilien	13 561	+8,4	23 967	-2,3	1,5	1,8
sonstige südamerikanische Länder	5 527	+3,7	11 439	-4,5	0,7	2,1
Australien	8 563	+7,6	17 502	+11,4	1,1	2,0
Neuseeland und Ozeanien	1 590	+3,8	3 321	+13,7	0,2	2,1
Ohne Angabe	46 913	+107,1	77 230	+88,4	4,8	1,6

Anmerkung Seite Seite 66

Noch: 3.4 Leistung der Beherbergungsstätten nach Reisegebieten und Herkunftsländern

Januar bis September 2014

Reisegebiet Herkunftsland (ständiger Wohnsitz)	Ankünfte		Übernachtungen			Mittlere Aufenthalts- dauer ³⁾
	aller Gäste	Verän- derung ¹⁾	aller Gäste	Verän- derung ¹⁾	Anteil ²⁾	
Düsseldorf und Kreis Mettmann	2 330 899	+4,5	4 027 888	+7,6	100	1,7
Bundesrepublik Deutschland	1 527 100	+1,6	2 506 463	+3,4	62,2	1,6
Ausland	803 799	+10,4	1 521 425	+15,4	37,8	1,9
Europa	558 141	+8,8	1 008 687	+12,9	66,3	1,8
EU-Länder	445 568	+10,5	782 000	+15,0	51,4	1,8
Belgien	27 614	+5,5	42 424	+10,4	2,8	1,5
Bulgarien	2 036	+11,6	3 887	-1,0	0,3	1,9
Dänemark	11 773	+14,7	18 974	+17,3	1,2	1,6
Estland	1 507	+2,7	2 726	+5,7	0,2	1,8
Finnland	9 218	+16,5	16 930	+18,0	1,1	1,8
Frankreich	39 607	+7,7	65 531	+9,3	4,3	1,7
Griechenland	5 376	+4,4	11 736	+6,7	0,8	2,2
Republik Irland	5 620	+28,3	9 942	+32,1	0,7	1,8
Italien	43 883	+38,7	90 819	+51,9	6,0	2,1
Kroatien	1 235	+35,1	2 720	+49,5	0,2	2,2
Lettland	1 902	+83,6	3 177	+51,0	0,2	1,7
Litauen	2 359	+1,7	3 846	+1,9	0,3	1,6
Luxemburg	5 831	+4,4	8 837	+6,4	0,6	1,5
Malta	899	+44,8	1 552	-5,1	0,1	1,7
Niederlande	83 882	-0,4	132 525	+1,9	8,7	1,6
Österreich	28 249	+9,9	48 421	+11,9	3,2	1,7
Polen	15 912	+19,2	36 157	+38,3	2,4	2,3
Portugal	4 976	+13,8	10 198	-6,0	0,7	2,0
Rumänien	4 534	+6,1	11 505	-4,2	0,8	2,5
Schweden	14 623	+17,1	23 869	+19,3	1,6	1,6
Slowakische Republik	2 183	+17,7	4 369	+25,9	0,3	2,0
Slowenien	1 493	+36,6	3 079	+39,3	0,2	2,1
Spanien	34 567	+8,7	60 111	+12,5	4,0	1,7
Tschechische Republik	5 833	+26,3	11 497	+34,6	0,8	2,0
Ungarn	4 483	-2,1	8 716	+2,8	0,6	1,9
Vereinigtes Königreich	85 366	+9,1	147 084	+13,7	9,7	1,7
Zypern	607	+23,9	1 368	+24,5	0,1	2,3
Island	790	+33,0	1 547	+34,4	0,1	2,0
Norwegen	7 076	+11,1	12 491	+5,2	0,8	1,8
Russland	44 621	-2,9	100 323	+1,1	6,6	2,2
Schweiz	34 124	+9,0	58 383	+12,4	3,8	1,7
Türkei	15 303	+2,2	27 956	+7,6	1,8	1,8
Ukraine	3 158	-4,7	7 149	-4,2	0,5	2,3
sonstige europäische Länder	7 501	+3,2	18 838	+21,1	1,2	2,5
Afrika	9 606	+14,9	24 055	+26,8	1,6	2,5
Republik Südafrika	1 949	+21,4	4 454	+13,0	0,3	2,3
sonstige afrikanische Länder	7 657	+13,4	19 601	+30,4	1,3	2,6
Asien	108 145	+13,1	256 896	+22,9	16,9	2,4
Arabische Golfstaaten	28 441	+1,0	63 961	+3,9	4,2	2,2
Volksrepublik China und Hongkong	25 008	+21,2	52 755	+25,1	3,5	2,1
Indien	7 597	+16,1	32 032	+84,5	2,1	4,2
Israel	4 803	+25,3	9 993	+29,5	0,7	2,1
Japan	26 275	+11,5	56 840	+13,4	3,7	2,2
Südkorea	2 766	+6,0	6 343	+1,1	0,4	2,3
Taiwan	2 112	+50,5	5 084	+61,1	0,3	2,4
sonstige asiatische Länder	11 143	+25,0	29 888	+44,2	2,0	2,7
Amerika	72 438	+4,8	138 289	+11,9	9,1	1,9
Kanada	5 267	+10,1	10 704	+24,5	0,7	2,0
USA	56 525	+0,4	102 568	+5,8	6,7	1,8
sonstige nordamerikanische Länder	595	x	1 553	x	0,1	2,6
Mittelamerika und Karibik	2 093	+39,4	4 644	+61,2	0,3	2,2
Brasilien	4 592	+38,2	10 696	+45,3	0,7	2,3
sonstige südamerikanische Länder	3 366	+4,0	8 124	+4,5	0,5	2,4
Australien	4 896	+24,1	10 165	+32,2	0,7	2,1
Neuseeland und Ozeanien	839	+14,8	1 772	+31,1	0,1	2,1
Ohne Angabe	49 734	+33,1	81 561	+26,1	5,4	1,6

Anmerkung Seite Seite 66

Noch: 3.4 Leistung der Beherbergungsstätten nach Reisegebieten und Herkunftsländern

Januar bis September 2014

Reisegebiet Herkunftsland (ständiger Wohnsitz)	Ankünfte		Übernachtungen			Mittlere Aufenthalts- dauer ³⁾
	aller Gäste	Verän- derung ¹⁾	aller Gäste	Verän- derung ¹⁾	Anteil ²⁾	
Ruhrgebiet	2 333 830	+4,5	4 611 166	+4,9	100	2,0
Bundesrepublik Deutschland	1 912 109	+3,8	3 820 842	+4,0	82,9	2,0
Ausland	421 721	+7,8	790 324	+10,0	17,1	1,9
Europa	319 667	+8,5	569 265	+10,2	72,0	1,8
EU-Länder	269 941	+10,0	472 053	+11,6	59,7	1,7
Belgien	18 215	+15,6	28 101	+14,9	3,6	1,5
Bulgarien	1 942	+5,6	3 803	-11,4	0,5	2,0
Dänemark	10 801	+15,1	16 269	+12,8	2,1	1,5
Estland	998	+84,8	1 797	+64,4	0,2	1,8
Finnland	2 341	-4,6	4 348	-7,2	0,6	1,9
Frankreich	20 784	+8,0	32 753	+7,6	4,1	1,6
Griechenland	1 843	+2,6	4 752	+25,1	0,6	2,6
Republik Irland	1 748	+23,0	2 918	+1,8	0,4	1,7
Italien	14 163	+8,8	29 160	+17,0	3,7	2,1
Kroatien	751	+22,5	1 549	+13,6	0,2	2,1
Lettland	899	+17,4	1 548	+25,4	0,2	1,7
Litauen	1 927	+20,3	3 368	+27,9	0,4	1,7
Luxemburg	3 966	+10,4	5 917	+3,5	0,7	1,5
Malta	178	+41,3	349	+55,1	-	2,0
Niederlande	69 435	+21,0	114 989	+26,3	14,5	1,7
Österreich	18 122	+0,7	34 086	-4,2	4,3	1,9
Polen	18 341	+11,8	34 980	+10,9	4,4	1,9
Portugal	2 084	+10,0	4 194	-9,5	0,5	2,0
Rumänien	6 996	+23,2	12 490	+31,6	1,6	1,8
Schweden	11 913	-3,2	17 171	-4,7	2,2	1,4
Slowakische Republik	1 983	-19,8	5 277	-36,4	0,7	2,7
Slowenien	1 361	+24,6	3 666	+17,8	0,5	2,7
Spanien	9 507	-0,8	18 821	+5,2	2,4	2,0
Tschechische Republik	5 216	+2,8	9 716	+6,5	1,2	1,9
Ungarn	3 856	+21,4	8 388	+25,2	1,1	2,2
Vereinigtes Königreich	40 378	+1,0	71 181	+9,5	9,0	1,8
Zypern	193	+10,9	462	+11,9	0,1	2,4
Island	299	+50,3	572	+32,4	0,1	1,9
Norwegen	3 146	-2,2	5 404	-8,9	0,7	1,7
Russland	12 095	-5,1	27 639	+4,6	3,5	2,3
Schweiz	19 008	+2,5	33 339	+3,0	4,2	1,8
Türkei	4 935	-15,5	10 545	-0,3	1,3	2,1
Ukraine	2 500	-3,0	4 649	-3,9	0,6	1,9
sonstige europäische Länder	7 743	+26,7	15 064	+14,9	1,9	1,9
Afrika	3 550	+10,6	11 800	+51,3	1,5	3,3
Republik Südafrika	962	+2,1	2 003	-11,6	0,3	2,1
sonstige afrikanische Länder	2 588	+14,1	9 797	+77,0	1,2	3,8
Asien	29 476	+7,7	75 692	+30,4	9,6	2,6
Arabische Golfstaaten	2 276	+27,5	8 017	+84,7	1,0	3,5
Volksrepublik China und Hongkong	9 300	+58,8	26 073	+83,1	3,3	2,8
Indien	5 100	-39,1	13 981	-0,9	1,8	2,7
Israel	1 188	-1,2	2 427	+12,7	0,3	2,0
Japan	3 861	-0,6	8 030	-16,0	1,0	2,1
Südkorea	1 179	+24,8	2 738	+27,3	0,3	2,3
Taiwan	767	+21,9	1 808	+27,0	0,2	2,4
sonstige asiatische Länder	5 805	+23,7	12 618	+25,4	1,6	2,2
Amerika	26 334	+15,9	53 255	+10,9	6,7	2,0
Kanada	2 165	+1,1	4 251	-13,9	0,5	2,0
USA	19 582	+20,6	38 678	+16,8	4,9	2,0
sonstige nordamerikanische Länder	453	x	781	x	0,1	1,7
Mittelamerika und Karibik	773	+30,6	1 647	+2,5	0,2	2,1
Brasilien	1 729	-17,9	4 479	-14,8	0,6	2,6
sonstige südamerikanische Länder	1 632	-1,2	3 419	+10,0	0,4	2,1
Australien	1 790	-10,2	3 762	-18,6	0,5	2,1
Neuseeland und Ozeanien	443	+56,0	932	+36,3	0,1	2,1
Ohne Angabe	40 461	-1,8	75 618	-8,4	9,6	1,9

Noch: 3.4 Leistung der Beherbergungsstätten nach Reisegebieten und Herkunftsländern

Januar bis September 2014

Reisegebiet Herkunftsland (ständiger Wohnsitz)	Ankünfte		Übernachtungen			Mittlere Aufenthalts- dauer ³⁾
	aller Gäste	Verän- derung ¹⁾	aller Gäste	Verän- derung ¹⁾	Anteil ²⁾	
Bergisches Städtedreieck	251 370	+2,5	565 546	+2,8	100	2,2
Bundesrepublik Deutschland	208 072	+1,9	470 516	+2,1	83,2	2,3
Ausland	43 298	+5,5	95 030	+6,8	16,8	2,2
Europa	34 284	+3,6	70 289	+2,0	74,0	2,1
EU-Länder	29 386	+4,1	60 169	+3,1	63,3	2,0
Belgien	1 950	+22,7	3 747	+37,8	3,9	1,9
Bulgarien	196	-2,0	353	-9,9	0,4	1,8
Dänemark	1 560	-1,1	2 337	-7,7	2,5	1,5
Estland	105	+81,0	181	+90,5	0,2	1,7
Finnland	340	+22,7	602	+3,3	0,6	1,8
Frankreich	3 773	+9,0	6 294	+6,4	6,6	1,7
Griechenland	271	+16,3	635	+37,4	0,7	2,3
Republik Irland	102	-10,5	225	-8,2	0,2	2,2
Italien	2 241	+9,4	5 018	+26,9	5,3	2,2
Kroatien	113	+11,9	243	-22,6	0,3	2,2
Lettland	105	+40,0	228	+11,2	0,2	2,2
Litauen	186	+27,4	266	+13,7	0,3	1,4
Luxemburg	239	-0,4	328	-4,4	0,3	1,4
Malta	17	+30,8	33	-35,3	-	1,9
Niederlande	6 098	-2,7	12 101	-14,4	12,7	2,0
Österreich	1 521	+6,8	3 134	+10,5	3,3	2,1
Polen	2 453	+3,0	7 125	+10,4	7,5	2,9
Portugal	286	-6,8	598	-38,8	0,6	2,1
Rumänien	512	+4,1	1 387	+24,6	1,5	2,7
Schweden	1 435	-12,2	2 154	-12,7	2,3	1,5
Slowakische Republik	496	-2,7	1 219	-14,2	1,3	2,5
Slowenien	175	+9,4	456	-13,5	0,5	2,6
Spanien	1 304	+5,6	2 680	+5,4	2,8	2,1
Tschechische Republik	1 019	+24,7	2 286	+20,0	2,4	2,2
Ungarn	426	-8,4	2 004	+61,2	2,1	4,7
Vereinigtes Königreich	2 424	+1,6	4 464	-3,6	4,7	1,8
Zypern	39	+143,8	71	+65,1	0,1	1,8
Island	24	+14,3	54	+58,8	0,1	2,3
Norwegen	380	-16,1	507	-33,0	0,5	1,3
Russland	1 122	+9,3	2 707	+0,4	2,8	2,4
Schweiz	1 960	+2,6	3 866	+8,2	4,1	2,0
Türkei	658	-4,2	1 561	-19,1	1,6	2,4
Ukraine	270	-0,4	507	-23,4	0,5	1,9
sonstige europäische Länder	484	-0,2	918	-3,3	1,0	1,9
Afrika	407	+51,3	1 285	+37,3	1,4	3,2
Republik Südafrika	117	+192,5	303	+121,2	0,3	2,6
sonstige afrikanische Länder	290	+26,6	982	+22,9	1,0	3,4
Asien	2 463	+11,9	10 931	+41,2	11,5	4,4
Arabische Golfstaaten	134	+143,6	529	+161,9	0,6	3,9
Volksrepublik China und Hongkong	1 112	+15,8	6 645	+58,2	7,0	6,0
Indien	337	+16,6	1 233	+10,1	1,3	3,7
Israel	91	-23,5	239	-31,9	0,3	2,6
Japan	286	+4,4	654	+0,9	0,7	2,3
Südkorea	115	+15,0	315	+77,0	0,3	2,7
Taiwan	91	+68,5	310	+336,6	0,3	3,4
sonstige asiatische Länder	297	-15,4	1 006	+3,7	1,1	3,4
Amerika	2 338	+1,9	6 373	+1,0	6,7	2,7
Kanada	134	-39,4	409	-29,4	0,4	3,1
USA	1 778	+10,3	4 759	+6,1	5,0	2,7
sonstige nordamerikanische Länder	3	x	11	x	-	3,7
Mittelamerika und Karibik	108	-15,6	269	-18,0	0,3	2,5
Brasilien	160	-7,0	544	+1,5	0,6	3,4
sonstige südamerikanische Länder	155	-4,3	381	-0,5	0,4	2,5
Australien	163	+64,6	447	+64,9	0,5	2,7
Neuseeland und Ozeanien	72	+148,3	292	+265,0	0,3	4,1
Ohne Angabe	3 571	+16,5	5 413	+15,7	5,7	1,5

Anmerkung Seite Seite 66

Noch: 3.4 Leistung der Beherbergungsstätten nach Reisegebieten und Herkunftsländern

Januar bis September 2014

Reisegebiet Herkunftsland (ständiger Wohnsitz)	Ankünfte		Übernachtungen			Mittlere Aufenthalts- dauer ³⁾
	aller Gäste	Verän- derung ¹⁾	aller Gäste	Verän- derung ¹⁾	Anteil ²⁾	
Nordrhein-Westfalen	15 953 826	+5,3	36 146 096	+4,7	100	2,3
Bundesrepublik Deutschland	12 386 410	+4,5	28 605 485	+3,7	79,1	2,3
Ausland	3 567 416	+8,4	7 540 611	+8,3	20,9	2,1
Europa	2 694 809	+7,2	5 627 544	+5,9	74,6	2,1
EU-Länder	2 317 687	+8,4	4 854 075	+6,3	64,4	2,1
Belgien	229 127	+4,4	454 220	+2,6	6,0	2,0
Bulgarien	9 010	+2,7	24 057	+11,3	0,3	2,7
Dänemark	65 488	+7,2	116 101	+4,9	1,5	1,8
Estland	4 863	-6,1	8 909	-10,5	0,1	1,8
Finnland	25 023	+7,6	46 766	+4,0	0,6	1,9
Frankreich	165 671	+6,7	283 854	+6,7	3,8	1,7
Griechenland	16 041	+7,1	36 561	+8,3	0,5	2,3
Republik Irland	16 791	+25,6	32 000	+19,6	0,4	1,9
Italien	136 491	+12,7	276 510	+14,0	3,7	2,0
Kroatien	5 630	+22,6	13 952	-21,0	0,2	2,5
Lettland	6 490	+33,3	11 935	+24,8	0,2	1,8
Litauen	8 483	+5,3	15 728	+11,0	0,2	1,9
Luxemburg	33 627	+8,5	53 801	+0,9	0,7	1,6
Malta	1 844	+26,4	3 550	+0,9	-	1,9
Niederlande	788 302	+8,2	1 843 276	+2,9	24,4	2,3
Österreich	115 178	+6,9	218 695	+5,1	2,9	1,9
Polen	96 375	+18,3	249 934	+21,1	3,3	2,6
Portugal	15 179	+7,3	39 425	+11,8	0,5	2,6
Rumänien	28 805	+19,6	76 985	+23,1	1,0	2,7
Schweden	58 738	+3,8	95 444	+3,6	1,3	1,6
Slowakische Republik	11 790	+7,9	35 567	-1,7	0,5	3,0
Slowenien	8 265	+19,9	21 308	+23,7	0,3	2,6
Spanien	95 446	+3,2	185 452	+2,7	2,5	1,9
Tschechische Republik	34 283	+12,5	74 214	+14,2	1,0	2,2
Ungarn	22 307	+18,6	55 737	+28,7	0,7	2,5
Vereinigtes Königreich	316 658	+8,4	573 846	+9,4	7,6	1,8
Zypern	1 782	+11,1	6 248	+21,3	0,1	3,5
Island	3 028	+7,1	6 406	+2,8	0,1	2,1
Norwegen	26 372	+7,5	48 471	+6,2	0,6	1,8
Russland	105 445	-10,0	242 313	-4,3	3,2	2,3
Schweiz	145 195	+7,7	265 425	+7,8	3,5	1,8
Türkei	45 622	+2,9	92 319	+5,4	1,2	2,0
Ukraine	13 142	-5,2	29 095	-5,0	0,4	2,2
sonstige europäische Länder	38 318	+1,9	89 440	+9,9	1,2	2,3
Afrika	33 882	+6,3	97 294	+18,6	1,3	2,9
Republik Südafrika	7 232	+4,7	16 527	+0,1	0,2	2,3
sonstige afrikanische Länder	26 650	+6,7	80 767	+23,3	1,1	3,0
Asien	329 870	+14,9	838 040	+25,6	11,1	2,5
Arabische Golfstaaten	61 920	+19,5	184 604	+32,1	2,4	3,0
Volksrepublik China und Hongkong	95 468	+30,2	221 139	+37,3	2,9	2,3
Indien	29 097	+11,9	93 688	+44,2	1,2	3,2
Israel	14 883	+10,2	35 476	+13,1	0,5	2,4
Japan	58 004	+12,5	121 304	+10,8	1,6	2,1
Südkorea	12 742	+25,2	28 794	+20,4	0,4	2,3
Taiwan	11 764	+14,4	25 825	+36,0	0,3	2,2
sonstige asiatische Länder	45 992	-8,7	127 210	+8,1	1,7	2,8
Amerika	272 475	+6,1	543 238	+8,3	7,2	2
Kanada	21 551	+2,5	44 002	+1,7	0,6	2
USA	201 731	+6,0	382 264	+9,0	5,1	1,9
sonstige nordamerikanische Länder	2 334	x	5 571	x	0,1	2,4
Mittelamerika und Karibik	8 198	-5,6	20 476	-4,5	0,3	2,5
Brasilien	24 344	+7,9	56 562	+10,9	0,8	2,3
sonstige südamerikanische Länder	14 317	+1,0	34 363	-2,5	0,5	2,4
Australien	19 645	+7,4	41 982	+6,6	0,6	2,1
Neuseeland und Ozeanien	4 175	+11,0	9 736	+11,7	0,1	2,3
Ohne Angabe	212 560	+18,1	382 777	+10,5	5,1	1,8

4. Leistung der Campingplätze nach Herkunftsländern

September 2014

Herkunftsland (ständiger Wohnsitz)	Ankünfte		Übernachtungen			Mittlere Aufenthaltsdauer ³⁾
	aller Gäste	Veränderung ¹⁾	aller Gäste	Veränderung ¹⁾	Anteil ²⁾	
Nordrhein-Westfalen	55 515	+12,8	133 086	+11,7	100	2,4
Bundesrepublik Deutschland	43 927	+14,1	105 940	+14,2	79,6	2,4
Ausland	11 588	+8,1	27 146	+2,7	20,4	2,3
Europa	11 497	+15,9	26 980	+9,4	99,4	2,3
EU-Länder	10 933	+15,4	25 925	+9,5	95,5	2,4
Belgien	1 445	+49,3	2 749	+52,8	10,1	1,9
Bulgarien	—	—	—	—	—	—
Dänemark	281	-13,5	445	-36,0	1,6	1,6
Estland	2	x	2	x	—	1,0
Finnland	34	-12,8	48	-27,3	0,2	1,4
Frankreich	170	+33,9	407	+62,2	1,5	2,4
Griechenland	—	—	—	—	—	—
Republik Irland	30	-11,8	118	+51,3	0,4	3,9
Italien	98	-24,0	164	-41,8	0,6	1,7
Kroatien	—	—	—	—	—	—
Lettland	—	—	—	—	—	—
Litauen	3	+200,0	11	+450,0	—	3,7
Luxemburg	61	+35,6	110	+54,9	0,4	1,8
Malta	—	—	—	—	—	—
Niederlande	7 358	+14,4	19 245	+7,2	70,9	2,6
Österreich	157	+19,8	315	+47,2	1,2	2,0
Polen	37	+68,2	84	+100,0	0,3	2,3
Portugal	21	+61,5	31	+82,4	0,1	1,5
Rumänien	4	-60,0	20	-48,7	0,1	5,0
Schweden	411	+16,8	511	+5,8	1,9	1,2
Slowakische Republik	—	—	—	—	—	—
Slowenien	9	+350,0	13	x	—	1,4
Spanien	59	-6,3	102	-20,3	0,4	1,7
Tschechische Republik	14	-53,3	23	-63,5	0,1	1,6
Ungarn	5	-28,6	12	-55,6	—	2,4
Vereinigtes Königreich	734	+4,9	1 515	+8,7	5,6	2,1
Zypern	—	—	—	—	—	—
Island	—	—	—	—	—	—
Norwegen	179	+57,0	229	+18,0	0,8	1,3
Russland	15	+150,0	25	-63,2	0,1	1,7
Schweiz	230	+26,4	452	+24,9	1,7	2,0
Türkei	—	—	—	—	—	—
Ukraine	2	-71,4	3	-66,7	—	1,5
sonstige europäische Länder	138	+1,5	346	+1,8	1,3	2,5
Afrika	4	-20,0	10	+66,7	—	2,5
Republik Südafrika	2	-60,0	2	-66,7	—	1,0
sonstige afrikanische Länder	2	x	8	x	—	4,0
Asien	14	-65,0	26	-44,7	0,1	1,9
Arabische Golfstaaten	—	—	—	—	—	—
Volksrepublik China und Hongkong	—	—	—	—	—	—
Indien	2	x	2	x	—	1,0
Israel	4	-87,1	6	-82,9	—	1,5
Japan	1	x	1	x	—	1,0
Südkorea	7	+133,3	17	+240,0	0,1	2,4
Taiwan	—	—	—	—	—	—
sonstige asiatische Länder	—	—	—	—	—	—
Amerika	16	-20,0	43	-4,4	0,2	2,7
Kanada	3	-66,7	3	-88,0	—	1,0
USA	13	+30,0	40	+122,2	0,1	3,1
sonstige nordamerikanische Länder	—	—	—	—	—	—
Mittelamerika und Karibik	—	—	—	—	—	—
Brasilien	—	—	—	—	—	—
sonstige südamerikanische Länder	—	—	—	—	—	—
Australien	26	-23,5	48	-14,3	0,2	1,8
Neuseeland und Ozeanien	3	-25,0	9	+50,0	—	3,0
Ohne Angabe	28	-96,0	30	-98,1	0,1	1,1

1) Veränderung gegenüber dem Vorjahreszeitraum in % – 2) Bei Übernachtungen von Gästen aus der Bundesrepublik Deutschland und dem Ausland: Anteil an allen Übernachtungen im Bundesgebiet; sonst: Anteil an allen Übernachtungen am Ausland zusammen. – 3) mittlere Aufenthaltsdauer in Tagen = Übernachtungen / Ankünfte

Noch: 4. Leistung der Campingplätze nach Herkunftsländern

Januar – September 2014

Herkunftsland (ständiger Wohnsitz)	Ankünfte		Übernachtungen			Mittlere Aufenthaltsdauer ³⁾
	aller Gäste	Veränderung ¹⁾	aller Gäste	Veränderung ¹⁾	Anteil ²⁾	
Nordrhein-Westfalen	532 593	+9,9	1 453 655	+4,9	100	2,7
Bundesrepublik Deutschland	425 483	+10,5	1 156 706	+4,9	79,6	2,7
Ausland	107 110	+7,9	296 949	+5,1	20,4	2,8
Europa	101 879	+5,6	281 956	+2,0	95,0	2,8
EU-Länder	96 403	+4,1	270 668	+1,0	91,1	2,8
Belgien	12 154	+5,1	26 273	+1,9	8,8	2,2
Bulgarien	31	+6,9	57	+11,8	–	1,8
Dänemark	2 505	–5,3	4 980	–13,3	1,7	2,0
Estland	17	–65,3	23	–64,6	–	1,4
Finnland	388	+14,8	723	–3,6	0,2	1,9
Frankreich	2 088	+5,0	3 840	+1,9	1,3	1,8
Griechenland	18	–41,9	41	–46,8	–	2,3
Republik Irland	233	–40,1	775	–45,7	0,3	3,3
Italien	1 449	–3,1	2 187	–3,7	0,7	1,5
Kroatien	6	+50,0	10	+25,0	–	1,7
Lettland	18	–58,1	36	–39,0	–	2,0
Litauen	33	+6,5	53	+23,3	–	1,6
Luxemburg	361	+24,9	689	–4,6	0,2	1,9
Malta	1	–	2	–	–	2,0
Niederlande	67 118	+4,1	210 610	+1,4	70,9	3,1
Österreich	1 126	+22,8	2 257	+28,5	0,8	2,0
Polen	413	–14,3	1 352	–15,9	0,5	3,3
Portugal	106	–10,9	190	–26,6	0,1	1,8
Rumänien	48	–12,7	114	–29,2	–	2,4
Schweden	1 927	+22,9	2 879	–1,7	1,0	1,5
Slowakische Republik	34	–50,7	66	–43,6	–	1,9
Slowenien	63	+10,5	110	+14,6	–	1,7
Spanien	680	+20,1	1 403	+14,4	0,5	2,1
Tschechische Republik	190	+18,8	358	+23,9	0,1	1,9
Ungarn	85	+32,8	198	+36,6	0,1	2,3
Vereinigtes Königreich	5 311	+2,4	11 442	+4,6	3,9	2,2
Zypern	–	–	–	–	–	–
Island	19	–9,5	28	–3,4	–	1,5
Norwegen	1 462	+41,1	2 864	+33,1	1,0	2,0
Russland	108	–30,8	234	–33,0	0,1	2,2
Schweiz	2 162	+25,6	4 691	+30,1	1,6	2,2
Türkei	27	+12,5	49	–30,0	–	1,8
Ukraine	10	–63,0	12	–63,6	–	1,2
sonstige europäische Länder	1 688	+90,1	3 410	+66,6	1,1	2,0
Afrika	14	–48,1	28	–33,3	–	2,0
Republik Südafrika	7	–63,2	7	–76,7	–	1,0
sonstige afrikanische Länder	7	–12,5	21	+75,0	–	3,0
Asien	222	–6,7	351	+10,4	0,1	1,6
Arabische Golfstaaten	7	+40,0	16	+14,3	–	2,3
Volksrepublik China und Hongkong	47	x	93	x	–	2,0
Indien	5	–28,6	5	–54,5	–	1,0
Israel	65	–53,6	82	–53,7	–	1,3
Japan	9	+28,6	11	–45,0	–	1,2
Südkorea	85	+203,6	137	+315,2	–	1,6
Taiwan	–	–	–	–	–	–
sonstige asiatische Länder	4	–88,9	7	–84,1	–	1,8
Amerika	292	–5,5	448	–26,8	0,2	1,5
Kanada	51	–26,1	64	–49,6	–	1,3
USA	153	–14,0	275	–30,4	0,1	1,8
sonstige nordamerikanische Länder	–	–	–	–	–	–
Mittelamerika und Karibik	1	–97,0	2	–95,2	–	2,0
Brasilien	15	+7,1	24	–11,1	–	1,6
sonstige südamerikanische Länder	72	+380,0	83	+295,2	–	1,2
Australien	121	–50,6	195	–57,5	0,1	1,6
Neuseeland und Ozeanien	34	–48,5	62	–70,3	–	1,8
Ohne Angabe	4 548	+137,9	13 909	+206,4	4,7	3,1

Anmerkung Seite 79

Nordrhein-Westfalen

Reisegebiete des Landes



Reisegebiete in Nordrhein-Westfalen

Amtliche Schlüssel-Nummer	Verwaltungsbezirk	Amtliche Schlüssel-Nummer	Verwaltungsbezirk
Eifel und Region Aachen		Bergisches Land	
334 000	Städteregion Aachen	316 000	Leverkusen, krfr. Stadt
358 000	Kreis Düren	374 000	Oberbergischer Kreis
366 000	Kreis Euskirchen	378 000	Rhein.-Berg. Kreis
Niederrhein		Bergisches Städtedreieck	
112 000	Duisburg, krfr. Stadt	120 000	Remscheid, krfr. Stadt
114 000	Krefeld, krfr. Stadt	122 000	Solingen, krfr. Stadt
116 000	Mönchengladbach, krfr. Stadt	124 000	Wuppertal, krfr. Stadt
154 000	Kreis Kleve		
162 000	Rhein-Kreis Neuss		
166 000	Kreis Viersen		
170 000	Kreis Wesel		
370 000	Kreis Heinsberg		
Münsterland		Bonn und Rhein-Sieg-Kreis	
		314 000	Bonn, krfr. Stadt
		382 000	Rhein-Sieg-Kreis
Köln und Rhein-Erft-Kreis			
515 000	Münster, krfr. Stadt		
554 000	Kreis Borken		
558 000	Kreis Coesfeld		
566 000	Kreis Steinfurt	315 000	Köln, krfr. Stadt
570 000	Kreis Warendorf	362 000	Rhein-Erft-Kreis
Teutoburger Wald		Düsseldorf und Kreis Mettmann	
711 000	Bielefeld, krfr. Stadt	111 000	Düsseldorf, krfr. Stadt
754 000	Kreis Gütersloh	158 000	Kreis Mettmann
758 000	Kreis Herford		
762 000	Kreis Höxter		
766 000	Kreis Lippe		
770 000	Kreis Minden-Lübbecke		
774 000	Kreis Paderborn		
Sauerland		Ruhrgebiet	
		113 000	Essen, krfr. Stadt
		117 000	Mülheim an der Ruhr, krfr. Stadt
		119 000	Oberhausen, krfr. Stadt
		512 000	Bottrop, krfr. Stadt
		513 000	Gelsenkirchen, krfr. Stadt
958 000	Hochsauerland Kreis	562 000	Kreis Recklinghausen
962 000	Märkischer Kreis	911 000	Bochum, krfr. Stadt
966 000	Kreis Olpe	913 000	Dortmund, krfr. Stadt
974 000	Kreis Soest	914 000	Hagen, krfr. Stadt
		915 000	Hamm, krfr. Stadt
		916 000	Herne, krfr. Stadt
		954 000	Ennepe-Ruhr-Kreis
		978 000	Kreis Unna
Siegerland-Wittgenstein			
970 000	Kreis Siegen-Wittgenstein		

Nordrhein-Westfalen

Kurorte und Erholungsorte des Landes

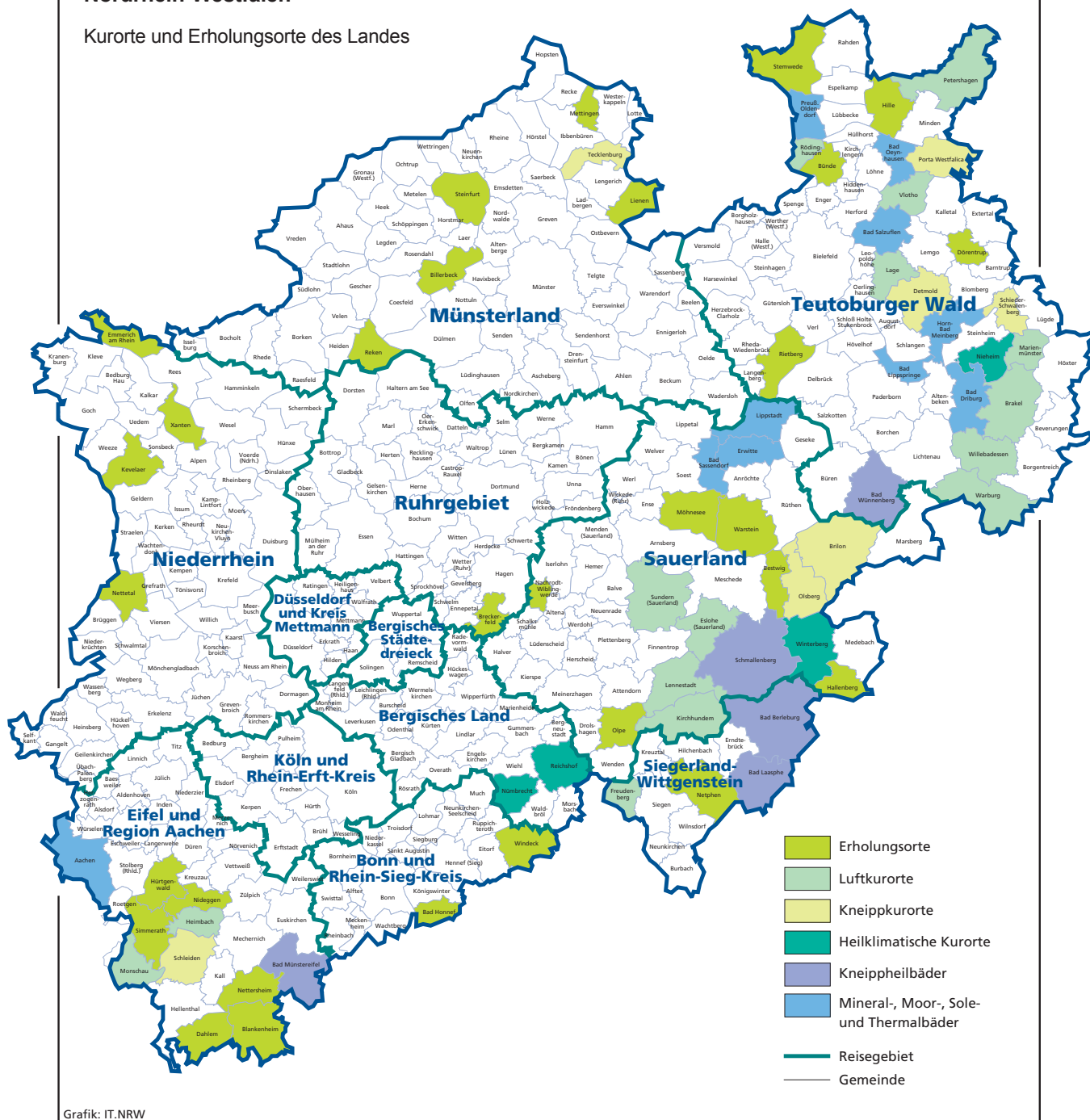

Kurorte und Erholungsorte in Nordrhein-Westfalen

Amtliche Schlüssel-Nummer	Gemeinde	Amtliche Schlüssel-Nummer	Gemeinde
Mineral-, Moor-, Sole- und Thermalbäder		noch: Luftkurort	
334 002	Aachen, Stadt	966 016	Kirchhundem
762 004	Bad Driburg, Stadt	766 040	Lage, Stadt
774 008	Bad Lippspringe, Stadt	966 020	Lennestadt, Stadt
770 004	Bad Oeynhausen, Stadt	762 024	Marienmünster, Stadt
766 008	Bad Salzuflen, Stadt	334 020	Monschau, Stadt
974 008	Bad Sassendorf	770 028	Petershagen, Stadt
974 016	Erwitte, Stadt	758 028	Rödinghausen
766 032	Horn-Bad Meinberg, Stadt	958 044	Sundern (Sauerland), Stadt
974 028	Lippstadt, Stadt	758 036	Vlotho, Stadt
770 036	Preußisch-Oldendorf, Stadt	762 036	Warburg, Stadt
		762 040	Willebadessen, Stadt
Heilklimatischer Kurort		Erholungsort	
762 028	Nieheim, Stadt	382 008	Bad Honnef, Stadt
374 032	Nümbrecht	958 008	Bestwig
374 040	Reichshof	558 008	Billerbeck, Stadt
958 048	Winterberg, Stadt	366 008	Blankenheim
Kneippkurort		954 004	Breckerfeld, Stadt
958 012	Brilon, Stadt	758 004	Bünde, Stadt
766 020	Detmold, Stadt	366 012	Dahlem
958 036	Olsberg, Stadt	766 024	Dörentrup
770 032	Porta Westfalica, Stadt	154 008	Emmerich am Rhein, Stadt
766 060	Schieder-Schwalenberg, Stadt	958 020	Hallenberg, Stadt
366 036	Schleiden, Stadt	770 012	Hille
566 088	Tecklenburg, Stadt	358 016	Hürtgenwald
Kneippheilbad		154 032	Kevelaer, Stadt
970 004	Bad Berleburg, Stadt	566 044	Lienen
970 028	Bad Laasphe, Stadt	566 056	Mettingen
366 004	Bad Münstereifel, Stadt	974 032	Möhnesee
774 040	Bad Wünnenberg, Stadt	962 044	Nachrodt-Wiblingwerde
958 040	Schmallenberg, Stadt	970 032	Netphen, Stadt
Luftkurort		366 032	Nettersheim
762 016	Brakel, Stadt	166 016	Nettetal, Stadt
958 016	Eslohe (Sauerland)	358 044	Nideggen, Stadt
970 016	Freudenberg, Stadt	966 024	Olpe, Stadt
358 012	Heimbach, Stadt	554 044	Reken
		754 032	Rietberg, Stadt
		334 028	Simmerath
		566 084	Steinfurt, Stadt
		770 044	Stemwede
		554 064	Velen, Stadt
		974 044	Warstein, Stadt
		382 076	Windeck
		170 052	Xanten, Stadt

Stand: Januar 2014

Veröffentlichungen aus den Fachbereichen Handel und Verkehr

Entwicklung von Umsatz und Beschäftigung in nordrhein-westfälischen Unternehmen des Einzelhandels, des Kraftfahrzeughandels, des Großhandels und des Gastgewerbes

Inhalt: Jedes der vier monatlich erscheinenden Hefte enthält die vorläufigen Ergebnisse der Umsatzentwicklung und der Entwicklung der Beschäftigtenzahlen als Messzahlen auf der Basis des Jahres 2010 und als prozentuale Abweichung zum Vormonat und zum Vorjahresmonat. Die Ergebnisse werden in einigen Eckzahlen für die wichtigsten Wirtschaftszweige dargestellt.

Einzelhandel:	Bestell-Nr. G11
Großhandel:	Bestell-Nr. G12
Kraftfahrzeughandel (inkl. Instandhaltung und Reparatur):	Bestell-Nr. G15
Gastgewerbe:	Bestell-Nr. G43

Fachliche Auskünfte zu diesen Veröffentlichungen erteilen Ihnen gerne Sandra Arntzen und Sabine Schmidt unter Telefon-Nr. 0211 9449-3827 bzw. 0211 9449-3826.

Straßenverkehrsunfälle in Nordrhein-Westfalen

Inhalt: Der Monatsbericht enthält Ergebnisse von Straßenverkehrsunfällen und dabei Verunglückten in Nordrhein-Westfalen nach Unfallkategorien, nach Straßen-, Unfallarten, Unfalltypen, nach Tagesdatum, Ortslage, Art der Verkehrsbeteiligung, Unfallursachen und nach Fehlverhalten der Fahrzeugführer sowie die Anzahl der Verunglückten nach der Schwere der Verletzung, Altersgruppen und Geschlecht. Dargestellt werden die monatlichen und die kumulierten Zahlen, die Vorjahresergebnisse und die prozentuale Veränderung gegenüber den Vorjahreszeiträumen. Auf Gemeindeebene sind Ergebnisse nach Ortslage und Unfallkategorien enthalten.

Bestell-Nr. H12

Straßenverkehrsunfälle in Nordrhein-Westfalen

Inhalt: Der Bericht enthält Ergebnisse von Straßenverkehrsunfällen und dabei Verunglückten in Nordrhein-Westfalen nach Unfallkategorien, nach Straßen-, Unfallarten, Unfalltypen, nach Tagesdatum, Ortslage, Art der Verkehrsbeteiligung, Unfallursachen und nach Fehlverhalten der Fahrzeugführer sowie die Anzahl der Verunglückten nach der Schwere der Verletzung, Altersgruppen und Geschlecht. Dargestellt werden die Jahreswerte, die Vorjahresergebnisse und die prozentuale Veränderung gegenüber den Vorjahreszeiträumen. Auf Gemeindeebene sind Ergebnisse nach Ortslage und Unfallkategorien enthalten. Zahlreiche Grafiken und eine Farbkarte runden den Bericht ab.

Bestell-Nr. H13

Fachliche Auskünfte zu diesen Veröffentlichungen erteilen Ihnen gerne Petra Focks und Jörg Möller unter Telefon-Nr. 0211 9449-3820 bzw. 0211 9449-3821.

Binnenschifffahrt in Nordrhein-Westfalen

Inhalt: Der Monatsbericht enthält die Entwicklung des Güterverkehrs auf den nordrhein-westfälischen Binnenwasserstraßen nach Verkehrsbeziehungen und Güterabteilungen. Dargestellt werden die monatlichen Gütermengen in Tonnen bzw. der Containerumschlag für Nordrhein-Westfalen, die Mengen des Vormonats und des Vorjahresmonats sowie die kumulierten Jahresgütermengen im Vergleich zum Vorjahreszeitraum mit der prozentualen Veränderung.

Bestell-Nr. H21

Fachliche Auskünfte zu dieser Veröffentlichung erteilen Ihnen gerne Sandra Arntzen und Sabine Schmidt unter Telefon-Nr. 0211 9449-3827 bzw. 0211 9449-3826.