

# **Gäste und Übernachtungen im Reiseverkehr Nordrhein-Westfalens**

**Mai 2007**

Herausgegeben vom  
Landesamt für Datenverarbeitung und Statistik Nordrhein-Westfalen  
Mauerstraße 51, 40476 Düsseldorf • Postfach 10 11 05, 40002 Düsseldorf  
Telefon 0211 9449-01 • Telefax 0211 442006  
Internet: <http://www.lds.nrw.de>  
E-Mail: [poststelle@lds.nrw.de](mailto:poststelle@lds.nrw.de)

Erschienen im August 2007

Preis der gedruckten Ausgabe:  
5,10 EUR (Jahresbezugspreis 51,00 EUR)

Eine kostenlose PDF-Version dieser Ausgabe finden Sie  
zum Download im Webshop des LDS NRW.

© Landesamt für Datenverarbeitung und Statistik NRW, Düsseldorf, 2007  
Vervielfältigung und Verbreitung, auch auszugsweise, mit Quellenangabe  
gestattet.

# Inhalt

	Seite
<b>Vorbemerkungen</b> . . . . .	5
<b>Grafiken</b> . . . . .	6
<b>Tabellenteil</b>	
1. Entwicklung der Ankünfte und Übernachtungen. . . . .	11
2. Kapazität und Leistung der Beherbergungsstätten im Mai 2007 nach	
2.1 Gemeinden . . . . .	12
2.2 Gemeindegruppen und Betriebsarten. . . . .	26
2.3 Reisegebieten und Betriebsarten . . . . .	30
2.4 Reisegebieten und Herkunftsländern . . . . .	34
3. Leistung der Beherbergungsstätten von Januar bis Mai 2007 nach	
3.1 Gemeinden . . . . .	46
3.2 Gemeindegruppen und Betriebsarten. . . . .	60
3.3 Reisegebieten und Betriebsarten . . . . .	64
3.4 Reisegebieten und Herkunftsländern . . . . .	68
4. Leistung der Campingplätze nach Herkunftsländern . . . . .	80
<b>Karte</b>	
Reisegebiete in Nordrhein-Westfalen . . . . .	85
<b>Übersicht über die neuen Reisegebiete / Regionen in Nordrhein-Westfalen</b> . . . . .	87
<b>Karte</b>	
Kur- und Erholungsorte in Nordrhein-Westfalen . . . . .	91
<b>Verzeichnis der Kurorte und Erholungsorte in Nordrhein-Westfalen</b> . . . . .	93
<b>Veröffentlichungen</b> . . . . .	96

## **Zeichenerklärung**

(nach DIN 55 301)

- 0     weniger als die Hälfte von 1 in der letzten besetzten Stelle, jedoch mehr als nichts
- nichts vorhanden (genau null)
- .     Zahlenwert unbekannt oder geheim zu halten
- x     Tabellenfach gesperrt, weil Aussage nicht sinnvoll
- . . .     Angabe fällt später an

## **Hinweis**

Abweichungen in den Summen ergeben sich aus dem Runden der Einzelwerte.

Eventuelle Abweichungen der Monatswerte in Tabelle 1 gegenüber den Monatswerten vorangegangener Statistischer Berichte ergeben sich durch Nachmeldungen.

## Vorbemerkungen

In der Beherbergungsstatistik des Reiseverkehrs werden monatlich die angekommenen Gäste und Gästeübernachtungen in Beherbergungsbetrieben und auf Campingplätzen erfasst, wobei die Gäste aus dem Ausland nach dem Herkunftsland (ständiger Wohnsitz) untergliedert werden. Bei Beherbergungsbetrieben wird die Zahl der angebotenen Betten und bei Campingplätzen die Zahl der angebotenen Stellplätze erhoben. Einmal jährlich wird bei Betrieben der klassischen Hotellerie zum Stichtag 31. Juli die Zahl der angebotenen Gästezimmer erfasst und in der Juli-Ausgabe dieses Berichts veröffentlicht.

Die Rechtsgrundlage dieser Erhebung ist das „Gesetz zur Neuordnung der Statistik über die Beherbergung im Reiseverkehr (Beherbergungsstatistikgesetz – BeherbStatG) vom 22. Mai. 2002“ (BGBl. I S. 1642). Nach § 3 (I) dieses Gesetzes werden nur Beherbergungsstätten in die Erhebung einbezogen, die gleichzeitig mehr als acht Gäste vorübergehend aufnehmen können.

### Darstellung der Ergebnisse

Die vorliegenden Monatsergebnisse enthalten vorläufige Zahlen. In der Regel weichen aber die endgültigen Ergebnisse nur geringfügig davon ab. In den aufsummierten Teiljahresergebnissen im zweiten Teil des Berichtes fließen jeweils nachträgliche Meldungen von Beherbergungsbetrieben ein, sodass diese Ergebnisse im Laufe des Jahres beständiger werden.

Zurzeit gibt es in Nordrhein-Westfalen acht Gemeinden (von 396), die keine Beherbergungsstätte mit mehr als acht Betten haben. Sie werden in der Erhebung nicht berücksichtigt.

Die Zahl der prädikatisierten Orte in Nordrhein-Westfalen beträgt zurzeit 69. Darunter befinden sich 9 Mineral-, Moor-, Sole- und Thermalbäder, 4 Heilklimatische Kurorte, 8 Kneippkurorte, 4 Kneippheilkurorte, 17 Luftkurorte und 27 Erholungsorte. Eine Übersicht der Lage dieser Orte finden Sie am Ende des Berichtes.

### Campingplätze und Boardinghouses

Ab dem Berichtsmonat Januar 2004 werden die Gästeankünfte und -übernachtungen für alle Beherbergungsbetriebe einschl. der Campingplätze ausgewiesen. In der fachlichen Gliederung nach Betriebsarten werden ab diesem Zeitpunkt die Campingplätze als eigenständige Betriebsart dargestellt. Wegen des großen Interesses an den Herkunftsländern ausländischer Camper wird die Tabelle 4 aber weiterhin beibehalten.

Boardinghouses sind definitionsgemäß Beherbergungsstätten ohne angebotene Verpflegung, jedoch mit Kochgelegenheit. Ein hotelähnlicher Service ergänzt die Leistung dieses Hauses. Aufgrund ihrer geringen Anzahl in NRW unterliegen die Daten von Boardinghouses der Geheimhaltung. Daher werden sie mit den Erholungs-, Ferien- und Schulungsheimen in einer Summe ausgewiesen.

### Geänderte Reisegebiete

Ab Berichtsmonat Januar 2005 umfasst zum einen das Reisegebiet „Köln und Region“ die Ergebnisse der kreisfreien Stadt Köln und die des Rhein-Erft-Kreises. Zum anderen werden unter dem neuen Namen „Düsseldorf und Kreis Mettmann“ die Ergebnisse der beiden Verwaltungsbezirke dargestellt. Eine Übersicht der aktuellen geografischen Abgrenzung der Reisegebiete befindet sich am Ende des Berichtes.

### Wegfall der Zimmerauslastung

Ab dem Berichtsmonat Juni 2005 werden die Angaben zur Belegung der Gästezimmer in der Hotellerie nicht mehr erhoben. Die Erfahrungen in der Praxis haben gezeigt, dass mit diesem Merkmal große Belastungen für die Berichtspflichtigen verbunden waren. Der Aussagewert des Merkmals hat diesen Erhebungsaufwand nicht gerechtfertigt.

Aus demselben Grund wird die Anzahl der Gästezimmer in der Hotellerie nur noch jährlich zum Stichtag 31.07. erhoben.

### Neue Herkunftsländer

Ab Berichtsmonat Januar 2006 werden bei der Darstellung der Ergebnisse nach Herkunftsländern neue Länder einzeln ausgewiesen. Unter den EU-Ländern erfolgt jetzt auch der Nachweis für Gäste aus den 10 neuen EU-Beitrittsländern. Ebenso werden Gäste aus der „Ukraine“ und aus „Indien“ so wie aus „Australien“ und aus „Neuseeland und Ozeanien“ einzeln ausgewiesen. Da für diese Länder keine Vorjahreswerte vorliegen kann die Veränderung zum Vorjahr nicht berechnet werden. In den Positionen, bei denen eine Vergleichbarkeit zum Vorjahr nicht gegeben ist, wird die Veränderung als „x = Aussage nicht sinnvoll“ dargestellt.



**Übernachtungen in NRW je 1 000 Einwohner nach Reisegebieten  
sowie Anteil der deutschen und ausländischen Gäste im Mai 2007**

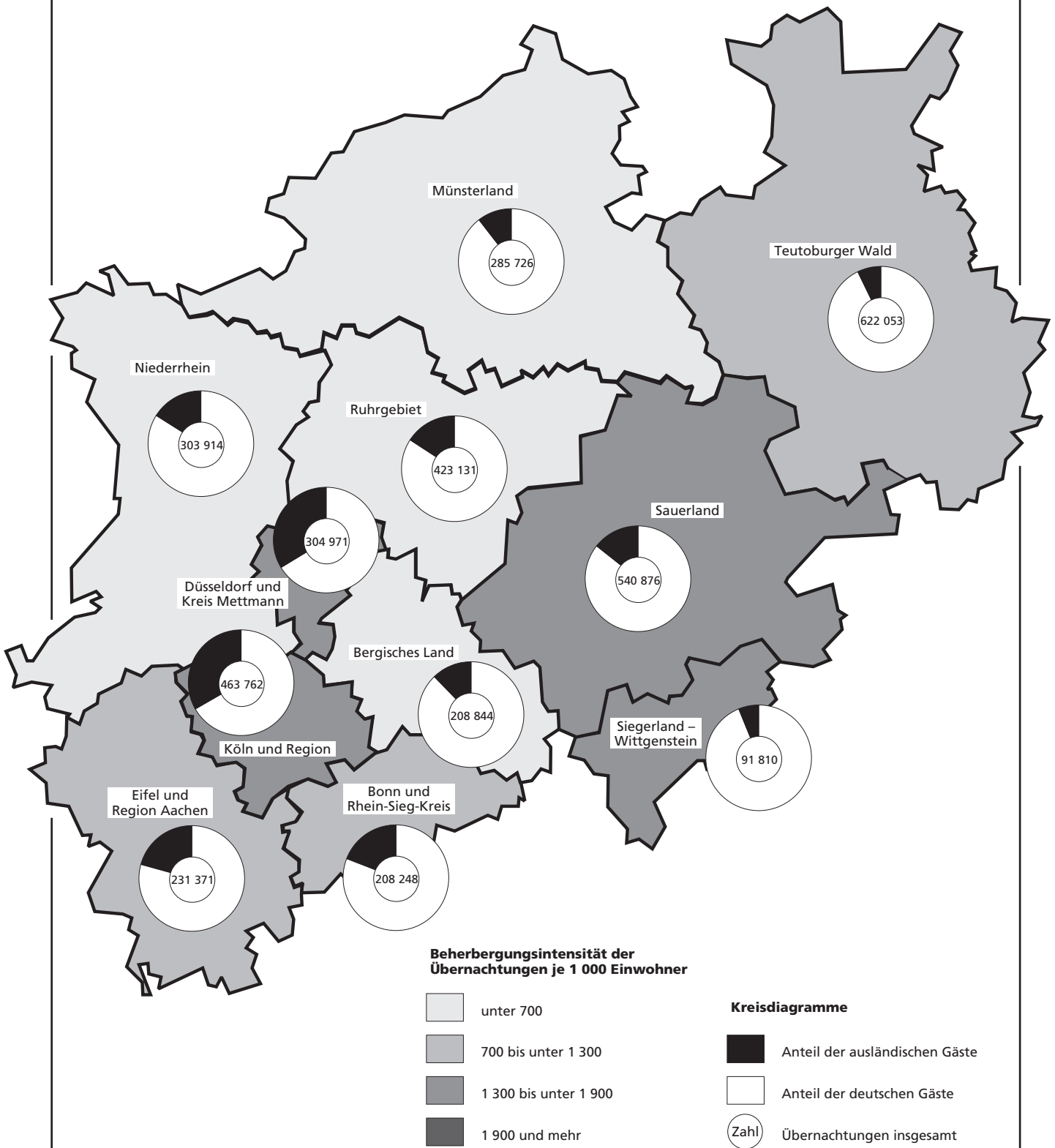





## **Tabellenteil**



## 1. Entwicklung der Ankünfte und Übernachtungen

Zeitraum		Ankünfte		Übernachtungen		Ankünfte		Übernachtungen	
		aller Gäste	aus- ländischer Gäste	aller Gäste	aus- ländischer Gäste	aller Gäste	aus- ländischer Gäste	aller Gäste	aus- ländischer Gäste
		Anzahl				Veränderungen zum Vorjahresmonat in %			
2005	Januar	1 126 494	228 974	2 656 641	521 808	+11,7	+20,5	+10,3	+23,0
	Februar	1 174 150	239 278	2 707 970	563 004	+8,2	+16,9	+3,8	+13,2
	März	1 212 759	222 940	2 941 713	486 763	-8,4	-9,2	-4,7	-13,8
	April	1 424 146	283 183	3 273 787	633 506	+24,2	+40,0	+13,8	+49,1
	Mai	1 470 999	257 536	3 490 188	575 164	-0,8	-13,6	-6,9	-23,6
	Juni	1 479 523	245 706	3 375 956	504 215	+5,6	+8,9	+2,0	+4,1
	Juli	1 286 969	274 839	3 343 961	651 185	-8,4	+3,1	-3,6	+4,7
	August	1 343 228	306 380	3 691 751	824 661	+17,5	+25,0	+11,8	+29,9
	September	1 595 816	291 183	3 693 596	644 284	+4,2	-0,6	+1,4	-0,6
	Oktober	1 507 369	286 683	3 615 295	648 143	+0,8	+0,9	-1,9	-2,9
	November	1 400 219	252 779	3 038 515	532 201	+1,2	-0,8	+0,3	-1,2
	Dezember	1 163 110	250 847	2 609 532	520 146	+5,8	+10,2	+3,5	+8,9
2006	Januar	1 148 867	238 137	2 688 971	544 124	+2,0	+4,0	+1,2	+4,3
	Februar	1 185 050	241 106	2 741 344	565 399	+0,9	+0,8	+1,2	+0,4
	März	1 390 869	263 418	3 125 074	589 888	+14,7	+18,2	+6,2	+21,2
	April	1 275 805	254 953	3 074 663	540 501	-10,4	-10,0	-6,1	-14,7
	Mai	1 619 420	287 649	3 642 121	627 660	+10,1	+11,7	+4,4	+9,1
	Juni	1 537 406	387 584	3 662 493	870 650	+3,9	+57,7	+8,5	+72,7
	Juli	1 279 588	300 564	3 377 477	711 884	-0,6	+9,4	+1,0	+9,3
	August	1 469 729	307 731	3 636 415	766 241	+9,4	+0,4	-1,5	-7,1
	September	1 686 191	320 140	3 851 834	712 839	+5,7	+9,9	+4,3	+10,6
	Oktober	1 539 134	309 331	3 620 617	667 209	+2,1	+7,9	+0,1	+2,9
	November	1 443 762	277 878	3 110 187	566 600	+3,1	+9,9	+2,4	+6,5
	Dezember	1 218 803	277 295	2 731 115	577 168	+4,8	+10,5	+4,7	+11,0
2007	Januar	1 178 032	247 697	2 721 711	556 154	+2,5	+4,0	+1,2	+2,2
	Februar	1 200 292	231 874	2 714 583	521 463	+1,3	-3,8	-1,0	-7,8
	März	1 448 076	277 976	3 261 777	605 022	+4,1	+5,5	+4,4	+2,6
	April	1 293 122	255 948	3 084 205	531 076	+1,4	+0,4	+0,3	-1,7
	Mai	1 587 913	292 716	3 684 706	643 898	-1,9	+1,8	+1,2	+2,6
	Juni	...	...	...	...	...	...	...	...
	Juli	...	...	...	...	...	...	...	...
	August	...	...	...	...	...	...	...	...
	September	...	...	...	...	...	...	...	...
	Oktober	...	...	...	...	...	...	...	...
	November	...	...	...	...	...	...	...	...
	Dezember	...	...	...	...	...	...	...	...

## 2.1 Kapazität und Leistung der Beherber

Mai

Amtliche Schlüsselnummer	Verwaltungsbezirk	Betriebe		Betten			Mittlere Aufenthaltsdauer <sup>3)</sup>	
		geöffnete	Veränderung <sup>1)</sup>	angebotene	Veränderung <sup>1)</sup>	mittlere Auslastung <sup>2)</sup>	aller Gäste	ausländischer Gäste
<b>111 000</b>	<b>Kreisfreie Städte</b>							
<b>112 000</b>	<b>Düsseldorf</b>	<b>205</b>	<b>-1,9</b>	<b>19 282</b>	<b>+2,1</b>	<b>37,2</b>	<b>1,6</b>	<b>1,8</b>
<b>113 000</b>	<b>Duisburg</b>	<b>47</b>	<b>-</b>	<b>2 678</b>	<b>-0,1</b>	<b>37,6</b>	<b>1,9</b>	<b>1,8</b>
<b>114 000</b>	<b>Essen</b>	<b>85</b>	<b>-</b>	<b>6 481</b>	<b>+1,6</b>	<b>36,7</b>	<b>2,1</b>	<b>2,2</b>
<b>116 000</b>	<b>Krefeld</b>	<b>26</b>	<b>-</b>	<b>1 692</b>	<b>+0,4</b>	<b>39,1</b>	<b>2,1</b>	<b>2,0</b>
<b>117 000</b>	<b>Mönchengladbach</b>	<b>34</b>	<b>+9,7</b>	<b>1 928</b>	<b>+8,2</b>	<b>34,9</b>	<b>1,9</b>	<b>2,3</b>
<b>119 000</b>	<b>Mülheim an der Ruhr</b>	<b>28</b>	<b>-3,4</b>	<b>1 369</b>	<b>-4,7</b>	<b>28,5</b>	<b>1,7</b>	<b>2,5</b>
<b>120 000</b>	<b>Oberhausen</b>	<b>19</b>	<b>-9,5</b>	<b>1 556</b>	<b>-0,5</b>	<b>43,0</b>	<b>1,6</b>	<b>1,7</b>
<b>122 000</b>	<b>Remscheid</b>	<b>19</b>	<b>-</b>	<b>889</b>	<b>-2,0</b>	<b>35,6</b>	<b>1,8</b>	<b>1,8</b>
<b>124 000</b>	<b>Solingen</b>	<b>26</b>	<b>-</b>	<b>1 200</b>	<b>+0,3</b>	<b>32,0</b>	<b>2,2</b>	<b>3,3</b>
<b>124 000</b>	<b>Wuppertal</b>	<b>37</b>	<b>-2,6</b>	<b>2 567</b>	<b>-0,9</b>	<b>42,6</b>	<b>2,3</b>	<b>2,0</b>
<b>154 000</b>	<b>Kreis Kleve</b>	<b>107</b>	<b>+3,9</b>	<b>5 583</b>	<b>+3,5</b>	<b>27,7</b>	<b>2,0</b>	<b>1,6</b>
154 004	Bedburg-Hau	2	-	27	-	.	.	.
154 008	Emmerich am Rhein, Stadt	11	+10,0	282	+7,2	22,5	2,1	1,7
154 012	Geldern, Stadt	10	-	554	+2,0	46,8	3,5	1,3
154 016	Goch, Stadt	6	-	264	+0,8	39,8	1,9	2,2
154 020	Issum	-	-	-	-	-	-	-
154 024	Kalkar, Stadt	6	-	1 128	-0,2	23,5	1,8	1,6
154 028	Kerken	5	-	183	-	13,3	2,0	1,7
154 032	Kevelaer, Stadt	23	-	894	+1,0	18,0	2,2	1,7
154 036	Kleve, Stadt	11	+10,0	1 005	+10,1	37,3	1,9	1,8
154 040	Kranenburg	4	-	271	-	.	.	.
154 044	Rees, Stadt	11	-	240	-0,4	15,3	1,8	1,8
154 048	Rheurdt	5	-	161	-	27,4	1,8	2,0
154 052	Straelen, Stadt	4	-	283	+0,7	46,3	1,8	1,4
154 056	Uedem	2	+100,0	121	+24,7	.	.	.
154 060	Wachtendonk	3	-	59	-7,8	32,5	1,3	1,9
154 064	Weeze	4	+33,3	111	+52,1	17,1	2,5	10,0
<b>158 000</b>	<b>Kreis Mettmann</b>	<b>102</b>	<b>-3,8</b>	<b>6 843</b>	<b>-3,8</b>	<b>36,3</b>	<b>1,8</b>	<b>2,4</b>
158 004	Erkrath, Stadt	9	-	405	+2,5	26,6	1,7	1,9
158 008	Haan, Stadt	6	-	441	+2,3	23,1	1,7	2,0
158 012	Heiligenhaus, Stadt	5	-	244	+4,3	.	.	.
158 016	Hilden, Stadt	10	-	773	-8,5	36,1	1,6	2,0
158 020	Langenfeld (Rhld.), Stadt	6	-14,3	315	-4,0	31,8	1,6	2,4
158 024	Mettmann, Stadt	8	-20,0	978	-3,6	41,4	2,5	1,6
158 026	Monheim am Rhein, Stadt	9	-	482	-	32,6	2,3	2,1
158 028	Ratingen, Stadt	34	+3,0	2 564	-4,9	41,7	1,8	2,8
158 032	Velbert, Stadt	13	-7,1	600	-3,7	30,5	1,9	2,2
158 036	Wülfrath, Stadt	2	-33,3	41	-32,8	.	.	.
<b>162 000</b>	<b>Rhein-Kreis Neuss</b>	<b>79</b>	<b>-3,7</b>	<b>5 030</b>	<b>-4,2</b>	<b>33,5</b>	<b>1,8</b>	<b>2,2</b>
162 004	Dormagen, Stadt	15	-11,8	570	-7,3	29,4	1,8	1,7
162 008	Grevenbroich, Stadt	6	-	350	-3,8	29,9	2,3	2,4
162 012	Jüchen	2	-	48	-	.	.	.
162 016	Kaarst, Stadt	9	-	572	-1,2	37,0	1,6	2,0
162 020	Korschenbroich, Stadt	5	-	88	-	.	.	.
162 022	Meerbusch, Stadt	14	-	588	-1,2	34,7	2,0	5,0
162 024	Neuss, Stadt	23	-4,2	2 714	-5,2	34,8	1,8	2,0
162 028	Rommerskirchen	5	-	100	+3,1	29,7	2,4	2,5
<b>166 000</b>	<b>Kreis Viersen</b>	<b>63</b>	<b>-1,6</b>	<b>2 470</b>	<b>-2,1</b>	<b>35,4</b>	<b>2,0</b>	<b>2,5</b>
166 004	Brüggen	7	-	380	-	29,3	2,1	2,7
166 008	Greifrath	2	-	192	+5,5	.	.	.
166 012	Kempfen, Stadt	5	-	133	-7,0	34,7	1,9	4,5
166 016	Nettetal, Stadt	14	-	879	-1,9	47,5	1,9	1,4
166 020	Niederkrüchten	7	-	84	-	9,6	2,6	7,2
166 024	Schwalmtal	4	+33,3	51	+54,5	.	.	.
166 028	Tönisvorst, Stadt	5	-	103	+1,0	28,2	1,6	1,4
166 032	Viersen, Stadt	10	-9,1	233	-9,7	32,2	1,7	1,7
166 036	Willich, Stadt	9	-10,0	415	-7,0	40,2	2,0	2,2
<b>170 000</b>	<b>Kreis Wesel</b>	<b>99</b>	<b>-1,0</b>	<b>4 241</b>	<b>-1,0</b>	<b>17,1</b>	<b>1,9</b>	<b>1,9</b>
170 004	Alpen	1	-	23	-	.	.	.
170 008	Dinslaken, Stadt	10	-	311	+0,6	24,9	1,9	2,6
170 012	Hamminkeln, Stadt	8	-11,1	228	-5,0	10,3	1,9	1,7
170 016	Hünxe	3	-	78	-	.	.	.

1) Veränderung gegenüber dem Vorjahresmonat in % - 2) mittlere Auslastung = (Übernachtungen / angebotene Bettentage) \* 100 - 3) mittlere Aufenthaltsdauer

# gungsstätten nach Verwaltungsbezirken

**2007**

Ankünfte				Übernachtungen				Amtliche Schlüssel- nummer
aller Gäste	Verände- rung <sup>1)</sup>	ausländischer Gäste	Verände- rung <sup>1)</sup>	aller Gäste	Verände- rung <sup>1)</sup>	ausländischer Gäste	Verände- rung <sup>1)</sup>	
<b>140 411</b>	<b>-5,7</b>	<b>47 192</b>	<b>-0,4</b>	<b>227 422</b>	<b>-6,3</b>	<b>83 488</b>	<b>-2,4</b>	<b>111 000</b>
15 995	-13,2	2 282	-25,5	31 180	-14,4	4 093	-42,8	112 000
40 419	-8,3	6 595	-15,1	86 882	-7,5	14 311	-21,1	113 000
9 852	-7,3	2 000	-5,3	20 521	+4,3	3 995	-16,1	114 000
10 736	-1,2	1 723	+1,4	20 030	+3,4	3 916	+9,9	116 000
7 911	-6,0	847	-26,0	13 639	-15,6	2 139	-25,5	117 000
13 091	+1,6	2 011	+10,8	20 758	+0,9	3 454	+10,2	119 000
5 591	+9,7	1 708	+59,6	9 820	+18,4	3 147	+95,6	120 000
5 873	-5,1	690	+8,3	12 862	-4,8	2 247	+38,3	122 000
14 705	+3,7	2 783	+12,3	33 892	+1,0	5 458	+2,2	124 000
<b>35 976</b>	<b>+7,5</b>	<b>6 516</b>	<b>+21,3</b>	<b>72 830</b>	<b>+4,9</b>	<b>10 722</b>	<b>+7,5</b>	<b>154 000</b>
.	.	.	.	.	.	.	.	154 004
1 229	+53,1	327	+97,0	2 570	+28,2	550	+93,7	154 008
2 320	+4,1	162	+95,2	8 034	-2,1	205	+53,0	154 012
1 752	+1,7	273	+53,4	3 255	+5,5	595	+123,7	154 016
.	.	.	.	.	.	.	.	154 020
9 261	+24,1	3 744	+20,5	16 293	+15,5	5 985	+6,3	154 024
1 941	+8,2	111	-	3 786	+24,6	194	+33,8	154 028
4 772	-10,4	361	-38,9	10 594	-8,6	596	-49,4	154 032
6 238	-0,3	776	-3,2	11 619	-3,8	1 432	-17,3	154 036
.	.	.	.	.	.	.	.	154 040
1 674	+22,5	170	+70,0	2 938	+21,5	303	+70,2	154 044
1 017	+3,9	5	-58,3	1 838	-11,6	10	-82,8	154 048
2 248	+21,6	92	+4,5	4 059	+21,5	127	+7,6	154 052
.	.	.	.	.	.	.	.	154 056
473	-6,5	31	+106,7	595	-4,5	60	+36,4	154 060
229	+2,2	4	-78,9	574	+48,7	40	+110,5	154 064
<b>41 959</b>	<b>-5,1</b>	<b>8 116</b>	<b>-9,7</b>	<b>77 549</b>	<b>-6,7</b>	<b>19 243</b>	<b>-5,7</b>	<b>158 000</b>
2 014	-9,8	444	-5,5	3 336	-3,9	844	+4,5	158 004
1 903	-12,6	251	-2,7	3 152	-28,9	510	-13,9	158 008
.	.	.	.	.	.	.	.	158 012
5 410	+14,2	900	-13,8	8 644	-6,1	1 829	-8,6	158 016
1 973	-2,8	332	+12,5	3 107	-8,2	791	+34,8	158 020
5 011	-14,8	738	-30,8	12 540	+6,7	1 159	-18,3	158 024
2 347	-17,9	1 183	-18,8	5 291	+7,0	2 496	+11,2	158 026
18 770	-2,5	3 720	-1,9	33 120	-10,1	10 303	-10,4	158 028
3 030	-16,1	348	-10,3	5 671	-14,1	754	-3,5	158 032
.	.	.	.	.	.	.	.	158 036
<b>28 979</b>	<b>-4,1</b>	<b>6 008</b>	<b>+2,7</b>	<b>53 565</b>	<b>-6,9</b>	<b>13 199</b>	<b>+7,2</b>	<b>162 000</b>
3 449	+4,5	1 177	+54,1	6 350	-4,9	2 054	+18,1	162 004
1 409	+0,9	391	-22,9	3 246	-2,8	922	-36,0	162 008
.	.	.	.	.	.	.	.	162 012
3 977	+15,3	491	-9,2	6 530	+6,2	966	+4,7	162 016
.	.	.	.	.	.	.	.	162 020
3 107	-2,4	453	-12,5	6 320	-9,8	2 258	+98,6	162 022
16 090	-10,6	3 398	-2,8	29 250	-9,8	6 745	-4,1	162 024
391	+20,7	14	x	922	+3,0	35	x	162 028
<b>16 785</b>	<b>-7,8</b>	<b>1 438</b>	<b>-1,7</b>	<b>33 002</b>	<b>+1,1</b>	<b>3 547</b>	<b>+20,6</b>	<b>166 000</b>
2 978	+12,6	214	+75,4	6 335	+27,6	575	+141,6	166 004
.	.	.	.	.	.	.	.	166 008
771	+3,5	62	-50,0	1 431	+12,2	277	+14,5	166 012
6 812	-13,7	279	-45,3	12 953	-7,3	403	-41,8	166 016
567	+10,3	86	+14,7	1 469	+6,9	616	-0,3	166 020
.	.	.	.	.	.	.	.	166 024
556	-2,3	7	+133,3	901	-2,7	10	+150,0	166 028
1 377	-20,9	113	+24,2	2 324	-9,4	195	+30,9	166 032
2 534	-10,0	326	-0,3	5 166	-5,5	704	+4,6	166 036
<b>29 423</b>	<b>-4,4</b>	<b>3 269</b>	<b>-12,4</b>	<b>56 033</b>	<b>+2,9</b>	<b>6 329</b>	<b>-10,2</b>	<b>170 000</b>
1 634	+7,6	126	-53,5	3 073	+4,8	324	-50,4	170 004
1 315	+27,3	24	-68,8	2 456	+30,7	41	-76,4	170 008
.	.	.	.	.	.	.	.	170 012
.	.	.	.	.	.	.	.	170 016

dauer (in Tagen) = Übernachtungen / Ankünfte

Noch: **2.1 Kapazität und Leistung der Beherber****Mai**

Amtliche Schlüsselnummer	Verwaltungsbezirk	Betriebe		Betten			Mittlere Aufenthaltsdauer <sup>3)</sup>	
		geöffnete	Veränderung <sup>1)</sup>	angebotene	Veränderung <sup>1)</sup>	mittlere Auslastung <sup>2)</sup>	aller Gäste	ausländischer Gäste
170 020	Noch: <b>Kreis Wesel</b>							
170 024	Kamp-Lintfort, Stadt	8	–	255	+1,2	24,7	3,0	2,0
170 028	Moers, Stadt	14	–	746	+1,2	44,0	1,6	1,8
170 032	Neukirchen-Vluyn, Stadt	3	–25,0	146	–5,8	40,8	1,5	1,6
170 036	Rheinberg, Stadt	5	–	100	+5,3	11,6	2,0	2,6
170 040	Schermbach	11	–	636	+3,1	37,4	1,9	1,8
170 044	Sonsbeck	4	–	101	–	14,9	3,1	3,9
170 048	Voerde (Niederrhein), Stadt	5	–	185	+0,5	15,7	1,7	2,0
170 052	Wesel, Stadt	14	–	829	–9,0	6,1	1,9	2,0
100 000	Xanten, Stadt	13	+8,3	603	+4,0	44,9	2,0	1,9
100 000	<b>Reg.-Bez. Düsseldorf</b>	<b>976</b>	<b>–1,0</b>	<b>63 809</b>	<b>+0,2</b>	<b>33,2</b>	<b>1,8</b>	<b>1,9</b>
313 000	<b>Kreisfreie Städte</b>							
314 000	<b>Aachen</b>	<b>64</b>	<b>+1,6</b>	<b>4 672</b>	<b>+2,4</b>	<b>50,1</b>	<b>2,1</b>	<b>2,1</b>
315 000	<b>Bonn</b>	<b>94</b>	<b>–1,1</b>	<b>7 494</b>	<b>–0,5</b>	<b>40,0</b>	<b>2,0</b>	<b>3,0</b>
316 000	<b>Köln</b>	<b>248</b>	<b>–1,6</b>	<b>25 211</b>	<b>+0,6</b>	<b>45,0</b>	<b>1,8</b>	<b>2,0</b>
354 000	<b>Leverkusen</b>	<b>23</b>	<b>+4,5</b>	<b>1 551</b>	<b>–0,6</b>	<b>41,6</b>	<b>1,8</b>	<b>1,9</b>
354 000	<b>Kreis Aachen</b>	<b>119</b>	<b>+8,2</b>	<b>3 918</b>	<b>–0,8</b>	<b>23,7</b>	<b>2,7</b>	<b>2,6</b>
354 004	Alsdorf, Stadt	2	–	85	–	.	.	.
354 008	Baesweiler, Stadt	3	–	83	–	.	.	.
354 012	Eschweiler, Stadt	10	+11,1	250	+10,1	28,8	1,9	1,8
354 016	Herzogenrath, Stadt	5	–	138	–	44,8	2,1	1,4
354 020	Monschau, Stadt	41	+10,8	1 256	–5,4	17,6	2,5	2,2
354 024	Roetgen	7	+40,0	102	+39,7	19,2	5,4	10,4
354 028	Simmerath	38	+5,6	1 422	–3,3	29,4	3,3	3,0
354 032	Stolberg (Rhld.), Stadt	8	–	392	+10,7	27,7	2,0	2,1
354 036	Würselen, Stadt	5	–	190	–0,5	25,2	1,6	1,7
358 000	<b>Kreis Düren</b>	<b>79</b>	<b>–1,3</b>	<b>2 293</b>	<b>+1,6</b>	<b>16,5</b>	<b>2,2</b>	<b>2,5</b>
358 004	Aldenhoven	1	–	15	–	.	.	.
358 008	Düren, Stadt	13	–13,3	489	–1,4	31,5	1,8	1,9
358 012	Heimbach, Stadt	22	–4,3	481	–0,2	6,7	2,8	3,1
358 016	Hürtgenwald	8	–11,1	307	–6,7	17,7	2,2	2,4
358 020	Inden	2	–	44	–	.	.	.
358 024	Jülich, Stadt	5	–	142	+3,6	32,8	2,0	2,5
358 028	Kreuzau	4	–	131	–	27,0	2,4	3,3
358 032	Langerwehe	1	x	10	x	–	–	–
358 036	Linnich, Stadt	3	+50,0	48	+65,5	.	.	.
358 040	Merzenich	–	–	–	–	–	–	–
358 044	Nideggen, Stadt	17	+6,3	567	+5,2	17,9	2,3	2,9
358 048	Niederzier	2	–	39	+8,3	.	.	.
358 052	Nörvenich	–	–	–	–	–	–	–
358 056	Titz	–	–	–	–	–	–	–
358 060	Vettweiß	1	–	20	–	.	.	.
362 000	<b>Rhein-Erft-Kreis</b>	<b>115</b>	<b>–0,9</b>	<b>5 748</b>	<b>+0,1</b>	<b>34,8</b>	<b>1,9</b>	<b>1,9</b>
362 004	Bedburg, Stadt	4	–	117	+2,6	32,3	1,6	1,4
362 008	Bergheim, Stadt	19	–	460	–2,5	30,8	3,2	9,0
362 012	Brühl, Stadt	18	–	1 489	–0,9	30,9	1,6	1,5
362 016	Elsdorf	3	–	76	–	21,1	1,8	1,7
362 020	Erftstadt, Stadt	11	+10,0	297	+3,5	10,8	2,0	1,6
362 024	Frechen, Stadt	14	–6,7	796	+5,6	41,2	1,6	1,5
362 028	Hürth, Stadt	15	–	1 335	–	50,9	2,4	2,5
362 032	Kerpen, Stadt	13	–	412	–0,7	30,4	1,6	2,1
362 036	Pulheim, Stadt	11	–8,3	373	–6,3	31,2	1,9	2,0
362 040	Wesseling, Stadt	7	–	393	+0,5	37,9	1,7	2,1
366 000	<b>Kreis Euskirchen</b>	<b>144</b>	<b>–0,7</b>	<b>6 449</b>	<b>+0,5</b>	<b>28,0</b>	<b>2,9</b>	<b>4,2</b>
366 004	Bad Münstereifel, Stadt	28	–	990	+0,6	35,8	2,6	2,9
366 008	Blankenheim	15	–6,3	612	–	19,3	2,3	2,9
366 012	Dahlem	9	–	965	+0,2	20,7	4,8	14,0
366 016	Euskirchen, Stadt	14	–	545	–5,4	36,1	1,9	1,6
366 020	Hellenthal	19	–	555	+1,8	21,0	2,6	2,4
366 024	Kall	14	–	450	–3,2	29,4	2,2	4,0
366 028	Mechernich, Stadt	12	–	321	+5,9	17,4	2,2	1,5
366 032	Nettersheim	8	–20,0	692	–3,1	57,2	6,5	5,2

# gungsstätten nach Verwaltungsbezirken

2007

Ankünfte				Übernachtungen				Amtliche Schlüssel- nummer
aller Gäste	Verände- rung <sup>1)</sup>	ausländischer Gäste	Verände- rung <sup>1)</sup>	aller Gäste	Verände- rung <sup>1)</sup>	ausländischer Gäste	Verände- rung <sup>1)</sup>	
643	-30,9	96	-43,5	1 951	-10,8	195	-42,6	170 020
6 215	+10,4	814	-37,9	10 176	+8,2	1 457	-34,0	170 024
1 250	+21,5	122	-2,4	1 848	+11,1	201	-8,6	170 028
170	-40,6	61	+335,7	334	-39,8	157	+175,4	170 032
4 145	+7,6	666	+132,1	7 766	+3,9	1 178	+111,5	170 036
1 318	+27,2	118	+140,8	4 150	+47,8	464	+157,8	170 040
520	-19,3	29	-40,8	900	-34,2	58	-56,1	170 044
6 705	-31,8	698	-36,7	12 834	-11,8	1 403	-35,5	170 048
5 038	+8,9	353	+112,7	9 896	+10,6	666	+187,1	170 052
<b>417 706</b>	<b>-4,3</b>	<b>93 178</b>	<b>-1,5</b>	<b>769 985</b>	<b>-3,9</b>	<b>179 288</b>	<b>-3,8</b>	<b>100 000</b>
<b>36 119</b>	<b>+6,6</b>	<b>9 230</b>	<b>+8,2</b>	<b>77 442</b>	<b>+5,0</b>	<b>19 307</b>	<b>+11,1</b>	<b>313 000</b>
<b>51 284</b>	<b>-10,9</b>	<b>8 785</b>	<b>-23,7</b>	<b>103 843</b>	<b>-13,2</b>	<b>26 003</b>	<b>-24,2</b>	<b>314 000</b>
<b>215 064</b>	<b>-1,4</b>	<b>67 410</b>	<b>+4,1</b>	<b>394 659</b>	<b>+1,2</b>	<b>137 146</b>	<b>+7,0</b>	<b>315 000</b>
<b>11 388</b>	<b>-5,9</b>	<b>2 604</b>	<b>+7,6</b>	<b>20 014</b>	<b>+2,4</b>	<b>5 013</b>	<b>+13,3</b>	<b>316 000</b>
<b>18 978</b>	<b>+0,3</b>	<b>4 008</b>	<b>-1,5</b>	<b>51 075</b>	<b>+3,3</b>	<b>10 392</b>	<b>-4,9</b>	<b>354 000</b>
.	.	.	.	.	.	.	.	354 004
.	.	.	.	.	.	.	.	354 008
1 154	-6,3	163	+7,9	2 234	-11,1	290	+2,1	354 012
924	+12,8	41	-12,8	1 918	+31,7	58	-36,3	354 016
7 091	+1,1	2 275	-1,8	17 550	+0,8	5 037	-1,7	354 020
936	+30,5	128	+64,1	5 052	+289,8	1 325	x	354 024
5 464	-12,2	859	-23,4	18 168	-16,1	2 560	-43,8	354 028
1 661	+12,0	407	+72,5	3 367	+26,8	865	+67,0	354 032
958	+1,7	57	-8,1	1 486	-0,3	99	-26,1	354 036
<b>11 878</b>	<b>-2,8</b>	<b>2 336</b>	<b>+18,0</b>	<b>26 628</b>	<b>+7,7</b>	<b>5 942</b>	<b>+30,7</b>	<b>358 000</b>
.	.	.	.	.	.	.	.	358 004
2 748	-19,6	852	+46,4	5 013	-11,4	1 645	+32,8	358 008
1 798	+16,7	276	-33,3	5 106	+57,6	857	-1,6	358 012
2 069	+3,2	381	+1,3	4 529	+5,5	930	+3,4	358 016
.	.	.	.	.	.	.	.	358 020
716	-4,0	142	-15,5	1 445	-3,4	350	-19,0	358 024
451	+3,2	25	x	1 098	+10,1	83	x	358 028
-	-	-	-	-	-	-	-	358 032
.	.	.	.	.	.	.	.	358 036
-	-	-	-	-	-	-	-	358 040
3 462	+0,4	606	+50,7	8 016	+3,9	1 756	+84,8	358 044
.	.	.	.	.	.	.	.	358 048
-	-	-	-	-	-	-	-	358 052
-	-	-	-	-	-	-	-	358 056
.	.	.	.	.	.	.	.	358 060
<b>36 514</b>	<b>+6,4</b>	<b>9 189</b>	<b>+19,9</b>	<b>69 103</b>	<b>+3,2</b>	<b>17 249</b>	<b>+13,7</b>	<b>362 000</b>
733	+1,1	94	+80,8	1 173	-0,2	135	+70,9	362 004
1 355	-10,9	61	-6,2	4 390	+20,6	547	+45,1	362 008
10 233	+3,7	3 027	-6,2	16 561	+6,3	4 525	-5,3	362 012
281	-4,4	49	+14,0	498	-23,0	84	+7,7	362 016
1 592	+4,1	112	+300,0	3 144	-3,7	177	+205,2	362 020
6 536	+51,5	2 412	+181,1	10 176	+24,4	3 522	+111,0	362 024
8 773	-12,4	2 578	-3,8	21 049	-9,4	6 515	+0,7	362 028
2 399	+21,6	296	+28,7	3 885	+6,7	611	+29,4	362 032
1 850	-13,3	276	+8,2	3 604	-12,1	541	-16,4	362 036
2 762	+42,1	284	+26,8	4 623	+31,4	592	+8,0	362 040
<b>25 990</b>	<b>-3,7</b>	<b>2 938</b>	<b>+8,5</b>	<b>76 226</b>	<b>-3,7</b>	<b>12 244</b>	<b>-7,8</b>	<b>366 000</b>
4 193	-9,1	145	-29,6	10 722	-8,7	426	-20,7	366 004
4 803	+12,7	256	-38,2	10 839	+7,3	753	-31,0	366 008
1 591	-14,7	315	-6,5	7 597	-22,2	4 404	-29,6	366 012
3 171	-4,4	710	+38,4	6 106	-7,3	1 108	+27,4	366 016
2 832	+6,3	205	+16,5	7 263	+6,4	488	+8,0	366 020
1 825	-12,0	21	+40,0	4 102	-6,1	83	+38,3	366 024
777	-29,2	22	-51,1	1 728	-32,4	34	-61,4	366 028
1 880	-29,8	33	+153,8	12 276	-6,4	172	+48,3	366 032

Noch: **2.1 Kapazität und Leistung der Beherber**

Mai

Amtliche Schlüssel- nummer	Verwaltungsbezirk	Betriebe		Betten			Mittlere Aufenthaltsdauer <sup>3)</sup>	
		geöffnete	Verände- rung <sup>1)</sup>	an- gebotene	Verände- rung <sup>1)</sup>	mittlere Auslastung <sup>2)</sup>	aller Gäste	aus- ländischer Gäste
	<b>Noch: Kreis Euskirchen</b>							
366 036	Schleiden, Stadt	17	+6,3	1 124	+4,6	24,7	3,0	4,0
366 040	Weilerswist	3	+50,0	53	+43,2	22,8	1,8	2,3
366 044	Zülpich, Stadt	5	–	142	–	49,0	6,9	2,1
<b>370 000</b>	<b>Kreis Heinsberg</b>	<b>61</b>	<b>+13,0</b>	<b>1 569</b>	<b>+10,2</b>	<b>24,0</b>	<b>2,0</b>	<b>2,5</b>
370 004	Erkelenz, Stadt	8	–	216	+1,9	40,1	2,2	1,9
370 008	Gangelt	1	–	14	–	.	.	.
370 012	Geilenkirchen, Stadt	6	–	188	–4,6	41,9	2,3	3,3
370 016	Heinsberg, Stadt	4	–	101	–	30,6	2,0	1,9
370 020	Hückelhoven, Stadt	5	–16,7	139	–24,0	18,7	2,1	2,6
370 024	Selfkant	2	–	11	–8,3	.	.	.
370 028	Übach-Palenberg, Stadt	4	–20,0	153	–10,0	29,9	2,0	2,0
370 032	Waldfeucht	3	+50,0	38	–	10,3	2,1	1,8
370 036	Wassenberg, Stadt	14	+27,3	230	+20,4	11,8	1,9	2,3
370 040	Wegberg, Stadt	14	+55,6	479	+56,5	25,4	1,8	3,4
<b>374 000</b>	<b>Oberbergischer Kreis</b>	<b>126</b>	<b>–3,1</b>	<b>6 166</b>	<b>–2,0</b>	<b>33,5</b>	<b>3,1</b>	<b>2,5</b>
374 004	Bergneustadt, Stadt	9	–	337	+1,5	12,9	2,8	2,3
374 008	Engelskirchen	9	–	426	–0,9	72,5	6,6	2,6
374 012	Gummersbach, Stadt	19	–	922	–0,1	18,7	2,1	2,3
374 016	Hückeswagen, Stadt	7	–	196	–3,0	6,7	1,9	2,4
374 020	Lindlar	14	–	515	+2,4	29,7	2,8	5,6
374 024	Marienheide	8	–11,1	465	–9,5	31,5	2,4	3,7
374 028	Morsbach	4	–	270	–	.	.	.
374 032	Nümbrecht	9	–10,0	982	+0,1	60,4	4,0	2,5
374 036	Radevormwald, Stadt	8	–11,1	521	–4,6	49,5	2,8	1,9
374 040	Reichshof	11	–8,3	484	–8,5	65,4	9,5	5,4
374 044	Waldbrohl, Stadt	5	–	227	–0,9	.	.	.
374 048	Wiehl, Stadt	11	–	484	–3,6	30,9	2,1	2,0
374 052	Wipperfürth, Stadt	12	–	337	+0,9	32,1	2,0	1,6
<b>378 000</b>	<b>Rhein.-Berg. Kreis</b>	<b>79</b>	<b>+2,6</b>	<b>3 710</b>	<b>+8,3</b>	<b>38,7</b>	<b>2,5</b>	<b>2,4</b>
378 004	Bergisch Gladbach, Stadt	25	+4,2	1 376	+1,0	39,4	2,1	2,3
378 008	Burscheid, Stadt	5	–	152	–8,4	39,7	2,4	2,6
378 012	Kürten	9	–10,0	182	–20,9	.	.	.
378 016	Leichlingen (Rhld.), Stadt	9	–	438	+10,1	42,5	9,0	4,2
378 020	Odenthal	7	+16,7	443	+96,0	36,7	2,2	3,4
378 024	Overath, Stadt	11	+22,2	301	+40,0	21,6	1,9	2,2
378 028	Rösrath, Stadt	3	–25,0	239	–4,4	.	.	.
378 032	Wermelskirchen, Stadt	10	–	579	+0,2	34,1	1,7	2,1
<b>382 000</b>	<b>Rhein-Sieg-Kreis</b>	<b>176</b>	<b>–1,7</b>	<b>9 043</b>	<b>–0,1</b>	<b>34,7</b>	<b>2,0</b>	<b>2,0</b>
382 004	Alfter	3	–	106	–	31,1	1,9	2,0
382 008	Bad Honnef, Stadt	17	–5,6	1 367	–2,2	39,0	2,1	2,7
382 012	Bornheim, Stadt	12	–	438	+6,6	22,2	2,1	1,9
382 016	Eitorf	5	–16,7	214	–6,6	.	.	.
382 020	Hennef (Sieg), Stadt	17	–	1 154	+1,1	34,5	2,9	2,1
382 024	Königswinter, Stadt	30	–3,2	1 823	+3,0	38,3	2,1	2,1
382 028	Lohmar, Stadt	11	–	290	+1,8	16,5	1,5	1,7
382 032	Meckenheim, Stadt	4	–	173	–	39,5	1,7	1,5
382 036	Much	6	–	395	–0,5	46,3	2,3	3,2
382 040	Neunkirchen-Seelscheid	3	–	48	–	11,9	2,0	2,7
382 044	Niederkassel, Stadt	8	–	223	+1,8	36,5	1,7	2,0
382 048	Rheinbach, Stadt	6	–	166	–0,6	22,6	2,8	–
382 052	Ruppichteroth	4	–	239	–2,0	27,5	1,9	2,4
382 056	Sankt Augustin, Stadt	4	–	225	–4,3	34,1	1,8	1,7
382 060	Siegburg, Stadt	15	–	656	+0,8	30,4	1,6	1,6
382 064	Swisttal	3	+50,0	100	+31,6	.	.	.
382 068	Troisdorf, Stadt	10	–9,1	646	–6,6	44,6	1,5	1,7
382 072	Wachtberg	5	–	278	–0,7	42,1	2,0	2,3
382 076	Windeck	13	–	502	–5,5	32,7	3,1	1,2
<b>300 000</b>	<b>Reg.-Bez. Köln</b>	<b>1 328</b>	<b>+0,4</b>	<b>77 824</b>	<b>+0,7</b>	<b>36,8</b>	<b>2,1</b>	<b>2,2</b>
	<b>Kreisfreie Städte</b>							
<b>512 000</b>	<b>Bottrop</b>	<b>14</b>	<b>+7,7</b>	<b>652</b>	<b>+33,3</b>	<b>31,5</b>	<b>1,8</b>	<b>1,7</b>
<b>513 000</b>	<b>Gelsenkirchen</b>	<b>23</b>	<b>–</b>	<b>1 894</b>	<b>–0,6</b>	<b>38,3</b>	<b>2,4</b>	<b>2,7</b>
<b>515 000</b>	<b>Münster</b>	<b>82</b>	<b>–1,2</b>	<b>7 202</b>	<b>–0,5</b>	<b>40,5</b>	<b>2,1</b>	<b>1,8</b>



# gungsstätten nach Verwaltungsbezirken

**2007**

Ankünfte				Übernachtungen				Amtliche Schlüssel- nummer
aller Gäste	Verände- rung <sup>1)</sup>	ausländischer Gäste	Verände- rung <sup>1)</sup>	aller Gäste	Verände- rung <sup>1)</sup>	ausländischer Gäste	Verände- rung <sup>1)</sup>	
4 406	+9,6	1 120	+18,8	13 083	+8,8	4 531	+21,4	366 036
203	+105,1	69	+263,2	375	+73,6	157	+292,5	366 040
309	+6,2	42	+50,0	2 135	+14,0	88	+87,2	366 044
<b>8 289</b>	<b>+13,6</b>	<b>1 169</b>	<b>-2,4</b>	<b>16 753</b>	<b>+13,8</b>	<b>2 963</b>	<b>-5,2</b>	<b>370 000</b>
1 225	-1,0	212	+2,9	2 688	+7,5	404	-6,7	370 004
.	.	.	.	.	.	.	.	370 008
1 074	+17,1	354	+16,4	2 440	+3,5	1 163	-5,5	370 012
471	-9,6	79	+21,5	959	-12,1	153	-15,9	370 016
1 053	+3,7	61	-72,3	2 173	+9,6	159	-61,0	370 020
.	.	.	.	.	.	.	.	370 024
725	-12,0	249	+30,4	1 420	-5,6	493	+42,1	370 028
178	+131,2	21	x	378	+73,4	38	+322,2	370 032
964	-1,7	46	-9,8	1 873	+11,6	104	-4,6	370 036
2 291	+55,7	107	-20,7	4 178	+44,7	364	+0,8	370 040
<b>27 417</b>	<b>-6,1</b>	<b>1 837</b>	<b>+5,8</b>	<b>85 536</b>	<b>+2,0</b>	<b>4 641</b>	<b>+7,6</b>	<b>374 000</b>
1 273	+6,6	15	+114,3	3 598	+18,9	35	+94,4	374 004
1 461	-7,2	34	-41,4	9 574	+3,1	89	-32,6	374 008
4 470	+6,2	768	+35,0	9 535	+13,1	1 795	+46,9	374 012
1 090	-9,3	75	-13,8	2 053	-19,6	180	-16,7	374 016
2 169	-16,2	85	+123,7	6 058	-1,9	478	+239,0	374 020
1 923	-32,1	144	-37,7	4 539	-21,0	532	-34,2	374 024
.	.	.	.	.	.	.	.	374 028
4 556	-1,1	181	-22,6	18 385	+4,3	460	-31,9	374 032
2 873	-2,7	35	-7,9	7 996	+2,8	68	-6,8	374 036
1 032	+8,7	19	-56,8	9 811	+10,6	102	-40,4	374 040
.	.	.	.	.	.	.	.	374 044
2 811	+4,3	266	+4,7	5 860	+1,3	535	-9,3	374 048
1 670	-7,1	132	-18,0	3 350	-6,9	208	+3,0	374 052
<b>18 638</b>	<b>+10,9</b>	<b>2 085</b>	<b>+12,0</b>	<b>46 720</b>	<b>+19,0</b>	<b>5 053</b>	<b>+27,5</b>	<b>378 000</b>
8 034	+1,6	1 283	+7,7	16 810	+5,1	3 007	+22,4	378 004
790	+15,7	410	+49,6	1 872	+28,9	1 051	+73,1	378 008
.	.	.	.	.	.	.	.	378 012
877	-4,6	50	-	7 933	+1,0	208	+34,2	378 016
2 276	+72,0	37	-65,4	5 045	+161,3	124	-24,4	378 020
1 056	+34,2	40	-2,4	2 019	+12,4	86	-14,9	378 024
.	.	.	.	.	.	.	.	378 028
3 533	+12,1	178	+35,9	6 112	+7,0	365	+23,7	378 032
<b>51 106</b>	<b>-5,0</b>	<b>6 839</b>	<b>+6,1</b>	<b>104 405</b>	<b>-5,5</b>	<b>13 793</b>	<b>+5,0</b>	<b>382 000</b>
534	+10,6	46	-16,4	1 021	-0,3	90	-28,0	382 004
8 790	-18,6	755	+27,3	18 056	-13,9	2 036	+38,2	382 008
1 405	+6,5	84	+5,0	3 017	-6,0	159	-33,5	382 012
.	.	.	.	.	.	.	.	382 016
4 635	+5,1	387	-28,9	13 292	-2,5	808	-29,6	382 020
10 977	-7,8	1 644	-1,8	23 499	-5,8	3 485	-1,9	382 024
1 698	+14,3	177	+35,1	2 467	+0,4	304	+21,1	382 028
1 246	-0,8	246	+19,4	2 116	-20,0	357	-29,4	382 032
2 432	+13,5	352	+76,9	5 665	+29,4	1 143	+68,6	382 036
325	+49,1	28	+47,4	659	+129,6	76	+81,0	382 040
1 461	-10,7	181	+2,8	2 524	-13,8	371	-7,5	382 044
410	-32,0	-	-100,0	1 164	+3,2	3	-92,5	382 048
1 093	+9,3	33	+120,0	2 035	-0,8	80	+196,3	382 052
1 338	-6,0	277	+25,9	2 375	-10,0	468	+12,8	382 056
3 780	-0,5	885	+66,7	6 182	+2,5	1 449	+42,2	382 060
.	.	.	.	.	.	.	.	382 064
6 027	-6,7	1 559	-11,8	8 941	-13,8	2 632	-7,6	382 068
1 832	+27,7	96	+23,1	3 631	+24,0	219	+10,6	382 072
1 628	-20,3	69	-36,7	5 092	-20,9	80	-46,3	382 076
<b>512 665</b>	<b>-1,7</b>	<b>118 430</b>	<b>+3,1</b>	<b>1 072 404</b>	<b>+0,1</b>	<b>259 746</b>	<b>+2,8</b>	<b>300 000</b>
<b>3 516</b>	<b>+18,6</b>	<b>812</b>	<b>+12,6</b>	<b>6 373</b>	<b>+41,4</b>	<b>1 402</b>	<b>+38,7</b>	<b>512 000</b>
<b>11 488</b>	<b>-10,9</b>	<b>1 394</b>	<b>-26,8</b>	<b>27 127</b>	<b>-0,5</b>	<b>3 728</b>	<b>+6,2</b>	<b>513 000</b>
<b>47 116</b>	<b>-3,2</b>	<b>4 746</b>	<b>-21,6</b>	<b>101 164</b>	<b>-5,7</b>	<b>8 612</b>	<b>-27,4</b>	<b>515 000</b>

Noch: **2.1 Kapazität und Leistung der Beherber****Mai**

Amtliche Schlüsselnummer	Verwaltungsbezirk	Betriebe		Betten			Mittlere Aufenthaltsdauer <sup>3)</sup>	
		geöffnete	Veränderung <sup>1)</sup>	an-gebotene	Veränderung <sup>1)</sup>	mittlere Auslastung <sup>2)</sup>	aller Gäste	ausländischer Gäste
<b>554 000</b>	<b>Kreis Borken</b>	<b>119</b>	<b>–</b>	<b>5 167</b>	<b>–0,7</b>	<b>30,1</b>	<b>1,9</b>	<b>2,3</b>
554 004	Ahaus, Stadt	10	–	533	+4,3	38,6	1,8	2,1
554 008	Bocholt, Stadt	14	–6,7	556	–3,8	31,7	2,1	3,8
554 012	Borken, Stadt	15	–	710	–4,6	21,8	2,0	1,5
554 016	Gescher, Stadt	6	+20,0	106	+1,9	26,3	2,4	4,4
554 020	Gronau (Westf.), Stadt	13	–	581	+4,7	42,0	2,0	1,8
554 024	Heek	1	–	167	–	.	.	.
554 028	Heiden	3	–	98	–12,5	61,9	3,1	2,0
554 032	Isselburg, Stadt	5	–	127	+5,0	37,8	1,5	1,7
554 036	Legden	5	–16,7	602	–0,8	33,2	1,9	2,0
554 040	Raesfeld	7	+16,7	256	+5,3	16,5	1,6	1,5
554 044	Reken	9	+12,5	306	–4,1	17,4	1,9	2,5
554 048	Rhede, Stadt	3	–25,0	64	–23,8	.	.	.
554 052	Schöppingen	5	–	117	+2,6	25,3	1,6	1,9
554 056	Stadtlohn, Stadt	4	–	141	+0,7	33,6	1,7	2,7
554 060	Südlohn	4	–	192	–	43,2	1,9	1,6
554 064	Velen	7	–	374	–3,6	37,2	1,6	1,9
554 068	Vreden, Stadt	8	–	237	+5,3	25,7	2,3	3,0
<b>558 000</b>	<b>Kreis Coesfeld</b>	<b>91</b>	<b>+2,2</b>	<b>3 014</b>	<b>–0,4</b>	<b>25,4</b>	<b>2,0</b>	<b>1,8</b>
558 004	Ascheberg	8	–	385	–1,0	29,4	1,5	1,7
558 008	Billerbeck, Stadt	7	–	451	+0,9	39,2	2,4	2,8
558 012	Coesfeld, Stadt	11	–	352	–	27,9	2,1	2,1
558 016	Dülmen, Stadt	18	–	566	–	16,8	1,8	1,6
558 020	Havixbeck	6	–14,3	180	–2,2	41,3	3,8	1,6
558 024	Lüdinghausen, Stadt	11	+37,5	173	+17,7	11,6	1,6	1,6
558 028	Nordkirchen	3	–	52	–	.	.	.
558 032	Nottuln	9	–	355	+0,9	36,3	1,8	1,8
558 036	Olfen, Stadt	4	–	78	–7,1	21,6	2,4	1,3
558 040	Rosendahl	2	–33,3	81	–27,7	.	.	.
558 044	Senden	12	+9,1	341	–	25,5	2,0	1,4
<b>562 000</b>	<b>Kreis Recklinghausen</b>	<b>98</b>	<b>–</b>	<b>4 621</b>	<b>+0,6</b>	<b>34,3</b>	<b>2,1</b>	<b>3,2</b>
562 004	Castrop-Rauxel, Stadt	7	–	408	–7,3	31,6	1,8	2,5
562 008	Datteln, Stadt	6	–	287	+13,4	51,7	2,6	2,3
562 012	Dorsten, Stadt	20	+5,3	625	+13,8	37,4	2,7	7,1
562 014	Gladbeck, Stadt	5	+25,0	473	+4,0	56,4	1,7	2,1
562 016	Haltern am See, Stadt	19	–5,0	885	–4,4	22,7	2,0	2,2
562 020	Herten, Stadt	7	–	267	+7,2	32,1	1,8	2,0
562 024	Marl, Stadt	12	–7,7	459	–5,4	38,4	2,0	2,8
562 028	Oer-Erkenschwick, Stadt	5	–	399	+4,7	42,1	2,7	17,0
562 032	Recklinghausen, Stadt	13	–	726	–4,7	33,9	2,1	3,0
562 036	Waltrop, Stadt	4	–	92	–1,1	29,6	2,0	3,0
<b>566 000</b>	<b>Kreis Steinfurt</b>	<b>179</b>	<b>–2,2</b>	<b>4 785</b>	<b>–2,6</b>	<b>17,2</b>	<b>2,3</b>	<b>2,5</b>
566 004	Altenberge	3	–	106	+3,9	.	.	.
566 008	Emsdetten, Stadt	9	–	298	–1,3	38,2	2,0	1,8
566 012	Greven, Stadt	11	–	365	–	28,4	1,7	1,7
566 016	Hörstel, Stadt	15	–6,3	317	–0,3	8,4	3,0	2,8
566 020	Hopsten	3	–40,0	53	–61,6	32,3	2,0	2,1
566 024	Horstmar, Stadt	5	–	88	–1,1	32,8	2,4	1,9
566 028	Ibbenbüren, Stadt	13	–7,1	399	–2,4	28,2	1,8	1,8
566 032	Ladbergen	8	–	144	–1,4	6,8	1,4	1,4
566 036	Laer	3	–	76	–5,0	24,7	2,0	1,4
566 040	Lengerich, Stadt	7	–	131	–	9,5	3,6	3,6
566 044	Lienen	11	–	211	–	10,4	3,3	6,0
566 048	Lotte	1	–	14	–	.	.	.
566 052	Metelen	5	–	117	–2,5	30,1	5,2	5,6
566 056	Mettingen	6	–14,3	109	–47,8	5,3	2,2	2,4
566 060	Neuenkirchen	4	–	111	–6,7	33,5	1,9	3,6
566 064	Nordwalde	3	–	123	–	.	.	.
566 068	Ochtrup, Stadt	4	–	61	–14,1	22,4	1,5	1,6
566 072	Recke	7	+16,7	139	+11,2	31,7	1,8	2,1
566 076	Rheine, Stadt	19	–	551	+3,2	33,0	1,9	2,0
566 080	Saerbeck	5	–	208	–	36,3	2,0	1,2
566 084	Steinfurt, Stadt	9	–	251	+16,2	33,0	2,1	1,6
566 088	Tecklenburg, Stadt	21	–	721	+4,2	13,2	2,8	2,6
566 092	Westerkappeln	3	–	30	–	.	.	.
566 096	Wettringen	4	–	162	–0,6	5,2	6,0	5,1

# gungsstätten nach Verwaltungsbezirken

**2007**

Ankünfte				Übernachtungen				Amtliche Schlüssel- nummer
aller Gäste	Verände- rung <sup>1)</sup>	ausländischer Gäste	Verände- rung <sup>1)</sup>	aller Gäste	Verände- rung <sup>1)</sup>	ausländischer Gäste	Verände- rung <sup>1)</sup>	
<b>28 995</b>	<b>+1,2</b>	<b>2 968</b>	<b>-8,6</b>	<b>55 586</b>	<b>+3,9</b>	<b>6 726</b>	<b>+8,6</b>	<b>554 000</b>
3 504	+14,4	693	-9,3	6 374	+16,0	1 459	+0,1	554 004
2 559	-15,8	358	-9,1	5 463	-3,6	1 356	+40,1	554 008
3 377	-18,2	237	-23,3	6 666	-22,0	350	-45,7	554 012
556	+51,9	161	x	1 353	+183,1	715	x	554 016
3 762	+23,1	661	+20,2	7 559	+19,1	1 198	+15,0	554 020
.	.	.	.	.	.	.	.	554 024
606	-8,6	21	+133,3	1 881	+5,6	41	+20,6	554 028
990	+2,8	219	-24,2	1 490	+2,1	364	-27,3	554 032
3 203	+0,9	242	-34,8	6 190	+11,4	488	-0,2	554 036
827	-33,3	8	-80,0	1 308	-28,3	12	-73,3	554 040
2 255	+23,8	48	-68,4	4 283	+38,1	119	-46,6	554 044
.	.	.	.	.	.	.	.	554 048
589	+34,8	15	-78,9	917	+27,7	28	-84,3	554 052
841	+31,2	28	+300,0	1 469	-5,3	75	+134,4	554 056
1 383	+20,2	164	+22,4	2 573	+28,5	267	+34,8	554 060
2 642	-5,8	56	-3,4	4 318	-4,2	108	-12,9	554 064
833	-20,9	40	-18,4	1 886	-8,3	119	-22,2	554 068
<b>16 391</b>	<b>+4,2</b>	<b>1 033</b>	<b>-4,6</b>	<b>32 362</b>	<b>+4,8</b>	<b>1 886</b>	<b>-0,5</b>	<b>558 000</b>
2 264	+17,4	100	-39,0	3 504	-7,4	169	-32,4	558 004
2 313	+2,4	145	+10,7	5 480	-7,9	400	+9,3	558 008
2 109	+1,5	91	-15,0	4 450	+28,0	193	+12,2	558 012
3 255	+1,3	227	-20,1	5 847	+8,5	358	-4,5	558 016
601	-8,4	163	-10,4	2 306	+26,9	259	-29,6	558 020
1 064	+22,2	63	+90,9	1 667	+5,1	102	+168,4	558 024
.	.	.	.	.	.	.	.	558 028
2 220	-4,9	101	-2,9	3 996	-8,5	185	-8,9	558 032
219	+7,9	10	+233,3	522	+33,5	13	+85,7	558 036
.	.	.	.	.	.	.	.	558 040
1 855	+6,5	82	+90,7	3 769	+12,1	112	+51,4	558 044
<b>29 518</b>	<b>+2,0</b>	<b>3 100</b>	<b>+13,6</b>	<b>62 051</b>	<b>+8,0</b>	<b>9 855</b>	<b>+59,5</b>	<b>562 000</b>
2 192	-16,8	213	-28,5	3 992	-6,2	536	-18,2	562 004
2 134	+16,0	62	-1,6	5 595	+25,8	145	-7,6	562 008
2 692	-1,6	146	-39,4	7 237	+10,0	1 032	+10,3	562 012
4 756	+5,0	1 507	+68,2	8 268	+18,6	3 210	+89,4	562 014
7 220	+12,8	157	-29,6	14 335	-7,2	348	-36,0	562 016
1 475	+6,5	79	-20,2	2 656	+7,5	159	-24,6	562 020
2 755	-3,8	520	+17,9	5 463	+15,6	1 441	+42,7	562 024
2 240	-11,2	124	+0,8	6 027	+22,1	2 106	x	562 028
3 630	+2,8	267	-10,7	7 635	+12,9	803	+21,9	562 032
424	-16,2	25	-46,8	843	+0,5	75	-1,3	562 036
<b>31 373</b>	<b>+12,9</b>	<b>4 006</b>	<b>+17,8</b>	<b>73 083</b>	<b>+20,1</b>	<b>10 070</b>	<b>+28,0</b>	<b>566 000</b>
.	.	.	.	.	.	.	.	566 004
1 727	+6,6	54	-28,0	3 532	+11,3	99	-55,2	566 008
2 486	+1,6	119	+6,3	4 116	-0,6	200	-3,4	566 012
3 031	+74,7	376	-4,1	9 053	+95,5	1 039	+29,4	566 016
265	-71,1	28	+100,0	531	-57,0	60	+46,3	566 020
378	+33,6	19	+90,0	895	+29,7	36	+140,0	566 024
2 617	+8,9	319	-15,8	4 829	-2,7	589	-2,8	566 028
1 378	-2,8	268	-12,1	1 903	-18,7	364	+0,6	566 032
295	-3,3	36	-21,7	581	-25,9	50	-39,8	566 036
737	+37,5	135	+33,7	2 638	+44,3	489	+21,0	566 040
585	+20,4	150	+100,0	1 933	+12,2	898	+39,7	566 044
.	.	.	.	.	.	.	.	566 048
209	-61,1	11	+57,1	1 092	-15,6	62	+210,0	566 052
410	-57,9	161	-23,0	896	-56,1	385	-17,2	566 056
613	+11,5	69	+15,0	1 152	+23,2	251	+69,6	566 060
.	.	.	.	.	.	.	.	566 064
282	-22,3	45	-21,1	423	-13,3	71	+1,4	566 068
768	+2,0	34	-34,6	1 364	-1,9	73	-52,9	566 072
3 031	-8,1	423	+18,5	5 642	-4,0	836	-2,1	566 076
1 160	-5,6	138	+9,5	2 340	-0,5	168	+3,1	566 080
1 227	+8,6	24	-60,7	2 566	+4,0	39	-75,6	566 084
7 963	+75,1	1 535	+67,4	22 030	+57,7	4 018	+79,9	566 088
.	.	.	.	.	.	.	.	566 092
405	+37,8	44	+83,3	2 437	+133,4	226	+140,4	566 096

Noch: **2.1 Kapazität und Leistung der Beherber****Mai**

Amtliche Schlüssel- nummer	Verwaltungsbezirk	Betriebe		Betten			Mittlere Aufenthaltsdauer <sup>3)</sup>	
		geöffnete	Verände- rung <sup>1)</sup>	an- gebotene	Verände- rung <sup>1)</sup>	mittlere Auslastung <sup>2)</sup>	aller Gäste	aus- ländischer Gäste
<b>570 000</b>	<b>Kreis Warendorf</b>	<b>76</b>	<b>–</b>	<b>2 312</b>	<b>+2,2</b>	<b>27,1</b>	<b>2,0</b>	<b>2,5</b>
570 004	Ahlen, Stadt	8	–20,0	215	–9,3	26,4	1,7	1,7
570 008	Beckum, Stadt	7	–	201	+2,6	31,8	1,9	3,2
570 012	Beelen	2	–	34	+6,3	.	.	.
570 016	Drensteinfurt, Stadt	5	–	99	–	.	.	.
570 020	Ennigerloh, Stadt	4	–	97	–	31,0	2,1	2,2
570 024	Everswinkel	5	–	136	–	29,7	2,5	2,8
570 028	Oelde, Stadt	9	+12,5	403	+3,9	24,5	1,6	2,2
570 032	Ostbevern	3	–	63	–	38,4	1,6	2,0
570 036	Sassenberg, Stadt	5	–	60	+1,7	5,7	4,1	5,1
570 040	Sendenhorst, Stadt	3	–	96	+9,1	30,5	2,1	3,5
570 044	Telgte, Stadt	5	–	185	+1,6	40,2	1,7	1,9
570 048	Wadersloh	4	–	101	–	27,1	2,2	1,3
570 052	Warendorf, Stadt	16	+6,7	622	+6,5	35,0	2,1	2,2
<b>500 000</b>	<b>Reg.-Bez. Münster</b>	<b>682</b>	<b>–0,3</b>	<b>29 647</b>	<b>–</b>	<b>29,4</b>	<b>2,1</b>	<b>2,4</b>
<b>711 000</b>	<b>Kreisfreie Stadt Bielefeld</b>	<b>59</b>	<b>–1,7</b>	<b>3 651</b>	<b>–2,1</b>	<b>34,9</b>	<b>1,8</b>	<b>1,9</b>
<b>754 000</b>	<b>Kreis Gütersloh</b>	<b>102</b>	<b>+4,1</b>	<b>3 418</b>	<b>+1,0</b>	<b>29,2</b>	<b>1,9</b>	<b>2,2</b>
754 004	Borgholzhausen, Stadt	3	–	79	–7,1	.	.	.
754 008	Gütersloh, Stadt	19	–	771	–8,5	36,8	1,9	2,6
754 012	Halle (Westf.), Stadt	9	–	458	+1,1	43,9	1,7	2,1
754 016	Harzewinkel, Stadt	9	–	402	+1,5	37,8	1,5	1,6
754 020	Herzebrock-Clarholz	3	–	89	+21,9	17,0	1,8	2,2
754 024	Langenberg	3	–	71	–	.	.	.
754 028	Rheda-Wiedenbrück, Stadt	14	+16,7	518	+7,7	37,9	1,6	2,7
754 032	Rietberg, Stadt	6	–	156	–2,5	39,2	2,4	2,0
754 036	Schloß Holte-Stukenbrock, Stadt	12	+9,1	277	+6,5	10,8	2,3	2,5
754 040	Steinhagen	4	+33,3	101	+24,7	24,5	1,7	3,0
754 044	Verl	8	+14,3	192	+13,6	27,0	1,7	1,9
754 048	Versmold, Stadt	5	–16,7	143	–16,9	10,8	2,6	3,1
754 052	Werther (Westf.), Stadt	7	–	161	+15,8	29,4	3,3	2,8
<b>758 000</b>	<b>Kreis Herford</b>	<b>68</b>	<b>–1,4</b>	<b>2 732</b>	<b>–2,6</b>	<b>28,0</b>	<b>3,6</b>	<b>2,2</b>
758 004	Bünde, Stadt	8	–	247	–	48,9	5,8	1,1
758 008	Enger, Stadt	1	–	19	–	.	.	.
758 012	Herford, Stadt	13	–	467	+0,2	19,6	1,6	1,8
758 016	Hiddenhausen	6	–	206	–3,7	26,9	1,8	1,6
758 020	Kirchlengern	1	–	17	–	.	.	.
758 024	Löhne, Stadt	9	–	447	–16,4	48,3	5,3	2,2
758 028	Rödinghausen	7	–12,5	247	+1,2	46,7	2,5	15,0
758 032	Spence, Stadt	4	–	79	+14,5	.	.	.
758 036	Vlotho, Stadt	19	–	1 003	+0,8	24,2	5,1	3,0
<b>762 000</b>	<b>Kreis Höxter</b>	<b>153</b>	<b>+0,7</b>	<b>6 782</b>	<b>–3,5</b>	<b>38,0</b>	<b>4,5</b>	<b>2,8</b>
762 004	Bad Driburg, Stadt	48	–	3 122	–0,7	55,4	9,5	2,3
762 008	Beverungen, Stadt	20	–	586	–4,6	23,7	2,4	1,7
762 012	Borgentreich, Stadt	2	+100,0	30	+66,7	.	.	.
762 016	Brakel, Stadt	12	–7,7	385	–29,0	24,5	3,0	2,9
762 020	Höxter, Stadt	26	–	907	+0,1	19,5	2,0	2,0
762 024	Marienmünster, Stadt	9	–	244	+6,6	30,4	3,6	8,1
762 028	Nieheim, Stadt	13	+8,3	708	–1,0	30,6	4,1	13,1
762 032	Steinheim, Stadt	3	+50,0	70	+27,3	.	.	.
762 036	Warburg, Stadt	16	–5,9	506	–6,8	32,2	2,2	2,1
762 040	Willebadessen, Stadt	4	–	224	–13,8	30,4	2,4	3,1
<b>766 000</b>	<b>Kreis Lippe</b>	<b>276</b>	<b>–3,8</b>	<b>12 192</b>	<b>–2,1</b>	<b>30,7</b>	<b>4,3</b>	<b>3,5</b>
766 004	Augustdorf	1	–	15	–	.	.	.
766 008	Bad Salzuflen, Stadt	74	–7,5	4 404	–2,7	53,4	7,3	2,8
766 012	Barntrup, Stadt	3	–	32	–	.	.	.
766 016	Blomberg, Stadt	9	–	539	–3,2	29,8	2,2	1,7
766 020	Detmold, Stadt	25	–	881	–2,9	32,3	1,8	1,6
766 024	Dörentrup	10	–	293	–2,7	27,8	3,1	1,9
766 028	Extertal	11	–8,3	870	–2,4	10,9	3,8	2,9
766 032	Horn-Bad Meinberg, Stadt	56	–12,5	2 590	–6,0	40,2	4,9	4,6

# gungsstätten nach Verwaltungsbezirken

**2007**

Ankünfte				Übernachtungen				Amtliche Schlüssel- nummer
aller Gäste	Verände- rung <sup>1)</sup>	ausländischer Gäste	Verände- rung <sup>1)</sup>	aller Gäste	Verände- rung <sup>1)</sup>	ausländischer Gäste	Verände- rung <sup>1)</sup>	
<b>11 847</b>	<b>+2,8</b>	<b>1 050</b>	<b>-27,6</b>	<b>23 531</b>	<b>+3,0</b>	<b>2 630</b>	<b>-17,5</b>	<b>570 000</b>
1 023	-16,4	124	-43,4	1 757	-20,5	216	-56,5	570 004
1 049	+12,9	132	+20,0	1 984	+12,7	427	+57,6	570 008
.	.	.	.	.	.	.	.	570 012
.	.	.	.	.	.	.	.	570 016
442	-30,3	55	-19,1	932	-39,4	123	-29,3	570 020
500	+21,7	10	-64,3	1 252	+1,8	28	-61,1	570 024
1 887	+11,8	319	-39,4	3 057	+1,9	702	-41,4	570 028
466	+16,8	6	-45,5	749	-1,7	12	-55,6	570 032
467	+34,2	81	+131,4	1 929	+100,1	412	+357,8	570 036
442	-6,9	39	-22,0	908	-16,9	138	-12,7	570 040
1 387	+19,2	78	-41,4	2 307	-2,1	149	-47,0	570 044
377	-9,6	12	-40,0	848	-15,4	16	-40,7	570 048
3 371	-1,0	140	-30,0	7 092	+14,4	309	-2,5	570 052
<b>180 244</b>	<b>+1,7</b>	<b>19 109</b>	<b>-7,2</b>	<b>381 277</b>	<b>+4,6</b>	<b>44 909</b>	<b>+7,7</b>	<b>500 000</b>
<b>26 002</b>	<b>+0,6</b>	<b>4 530</b>	<b>+12,5</b>	<b>45 890</b>	<b>+1,3</b>	<b>8 636</b>	<b>+11,2</b>	<b>711 000</b>
<b>21 338</b>	<b>-3,3</b>	<b>2 613</b>	<b>+5,3</b>	<b>39 861</b>	<b>-1,2</b>	<b>5 876</b>	<b>-5,2</b>	<b>754 000</b>
.	.	.	.	.	.	.	.	754 004
4 669	-2,6	698	-25,1	8 802	-5,6	1 798	-26,3	754 008
3 599	-2,4	199	+9,3	6 226	-3,7	420	+17,3	754 012
3 065	-9,5	656	+48,1	4 713	-4,5	1 038	+26,1	754 016
268	+38,9	38	+40,7	469	+31,7	84	+18,3	754 020
.	.	.	.	.	.	.	.	754 024
3 793	-10,6	406	+16,7	6 080	+0,5	1 085	+22,7	754 028
799	+3,1	42	+75,0	1 897	+0,6	86	+152,9	754 032
1 676	-4,7	237	+20,3	3 908	+5,3	588	+35,5	754 036
444	+59,1	8	x	767	+54,9	24	x	754 040
945	+4,7	113	-25,2	1 607	+4,8	220	+3,3	754 044
1 145	+0,2	40	-2,4	3 022	-0,2	122	-24,7	754 048
448	+14,3	51	x	1 469	+41,8	144	x	754 052
<b>10 801</b>	<b>+5,9</b>	<b>906</b>	<b>+8,4</b>	<b>38 528</b>	<b>+8,1</b>	<b>1 976</b>	<b>-9,2</b>	<b>758 000</b>
649	+3,0	42	-60,0	3 748	-3,2	48	-80,3	758 004
.	.	.	.	.	.	.	.	758 008
2 612	+17,1	467	+53,6	4 141	+11,8	856	+28,0	758 012
939	+11,8	47	+9,3	1 716	+2,0	73	-19,8	758 016
.	.	.	.	.	.	.	.	758 020
1 256	-7,8	46	+100,0	6 693	-3,7	99	+98,0	758 024
1 417	-5,7	3	+200,0	3 573	+11,8	45	x	758 028
.	.	.	.	.	.	.	.	758 032
3 455	+7,3	278	-15,2	17 487	+13,9	827	-23,4	758 036
<b>25 252</b>	<b>-2,7</b>	<b>1 293</b>	<b>+22,8</b>	<b>113 355</b>	<b>+0,6</b>	<b>3 676</b>	<b>+16,3</b>	<b>762 000</b>
7 126	+20,3	197	+62,8	67 541	-0,1	459	+45,3	762 004
3 163	-1,6	146	-6,4	7 747	+7,7	250	+3,3	762 008
.	.	.	.	.	.	.	.	762 012
1 333	-55,1	57	+9,6	3 952	-39,3	163	-8,4	762 016
6 018	+5,3	546	+55,1	12 279	+13,8	1 070	+57,4	762 020
633	+28,9	51	-5,6	2 297	+11,1	411	+25,3	762 024
2 088	+5,4	54	-25,0	8 646	+28,8	709	-11,8	762 028
.	.	.	.	.	.	.	.	762 032
3 749	-11,7	140	-18,6	8 270	-3,9	295	-32,5	762 036
887	-26,0	101	+46,4	2 111	-24,2	318	+96,3	762 040
<b>41 317</b>	<b>-4,6</b>	<b>3 487</b>	<b>+8,6</b>	<b>176 771</b>	<b>+4,3</b>	<b>12 268</b>	<b>+19,5</b>	<b>766 000</b>
.	.	.	.	.	.	.	.	766 004
10 007	+1,1	946	-0,9	72 890	+2,1	2 617	+6,3	766 008
.	.	.	.	.	.	.	.	766 012
2 278	-18,2	67	-2,9	4 986	-19,0	113	-14,4	766 016
5 720	-6,3	585	+0,9	10 327	-8,2	954	+5,3	766 020
809	-25,9	31	-46,6	2 529	-24,6	59	-48,7	766 024
1 358	+16,4	140	+42,9	5 151	+32,5	403	+45,5	766 028
7 037	+1,3	416	-3,3	34 185	+2,4	1 895	+6,5	766 032

Noch: **2.1 Kapazität und Leistung der Beherber****Mai**

Amtliche Schlüssel- nummer	Verwaltungsbezirk	Betriebe		Betten			Mittlere Aufenthaltsdauer <sup>3)</sup>	
		geöffnete	Verände- rung <sup>1)</sup>	an- gebotene	Verände- rung <sup>1)</sup>	mittlere Auslastung <sup>2)</sup>	aller Gäste	aus- ländischer Gäste
<b>766 036</b>	<b>Noch: Kreis Lippe</b>							
766 040	Kalletal	10	–	203	+2,0	4,4	2,8	2,8
766 044	Lage, Stadt	19	+5,6	513	+3,6	28,8	3,1	3,9
766 048	Lemgo, Stadt	12	+9,1	320	+1,9	11,2	1,7	2,9
766 052	Leopoldshöhe	3	–	50	–	27,0	2,5	–
766 056	Lügde, Stadt	13	–7,1	415	–13,4	9,9	3,2	8,7
766 060	Oerlinghausen, Stadt	10	+25,0	515	+13,7	48,2	4,0	4,6
766 064	Schieder-Schwalenberg, Stadt	16	+6,7	511	+15,9	8,6	4,0	2,7
	Schlangen	4	–	41	+13,9	8,2	2,4	6,9
<b>770 000</b>	<b>Kreis Minden-Lübbecke</b>	<b>126</b>	<b>–2,3</b>	<b>7 647</b>	<b>–0,5</b>	<b>52,2</b>	<b>5,1</b>	<b>2,4</b>
770 004	Bad Oeynhausen, Stadt	34	–5,6	4 039	–1,8	67,6	9,8	2,3
770 008	Espelkamp, Stadt	6	–	189	–1,6	25,5	1,9	2,6
770 012	Hille	6	–	182	+0,6	64,9	5,2	6,0
770 016	Hüllhorst	3	–25,0	174	+1,2	23,2	1,9	1,6
770 020	Lübbecke, Stadt	2	–	58	–	.	.	.
770 024	Minden, Stadt	17	–	815	+6,0	35,9	1,6	2,2
770 028	Petershagen, Stadt	17	–	611	–3,3	43,4	5,1	3,1
770 032	Porta Westfalica, Stadt	14	–	607	+1,0	22,9	2,1	2,2
770 036	Preußisch-Oldendorf, Stadt	16	–	678	+1,6	59,4	9,1	7,6
770 040	Rahden, Stadt	5	–	170	+4,3	35,8	2,3	3,0
770 044	Stemwede	6	–	124	–10,8	.	.	.
<b>774 000</b>	<b>Kreis Paderborn</b>	<b>120</b>	<b>+6,2</b>	<b>5 502</b>	<b>+5,7</b>	<b>37,2</b>	<b>3,0</b>	<b>2,3</b>
774 004	Altenbeken	6	+50,0	87	+24,3	16,2	2,4	3,5
774 008	Bad Lippspringe, Stadt	19	–	1 542	+6,2	54,5	5,4	1,9
774 012	Borchen	8	–11,1	279	–12,5	44,5	4,4	1,3
774 016	Büren, Stadt	12	+33,3	504	+34,0	38,5	1,9	1,9
774 020	Delbrück, Stadt	6	–	193	–2,0	30,5	1,7	1,6
774 024	Hövelhof	10	–	242	–1,2	15,3	2,0	1,7
774 028	Lichtenau, Stadt	10	–9,1	518	–1,7	17,2	2,8	5,1
774 032	Paderborn, Stadt	29	+7,4	1 251	+7,8	30,7	1,8	2,3
774 036	Salzkotten, Stadt	4	+33,3	102	+13,3	23,5	1,5	2,2
774 040	Bad Wünnenberg, Stadt	16	+6,7	784	+2,2	44,2	5,9	3,1
<b>700 000</b>	<b>Reg.-Bez. Detmold</b>	<b>904</b>	<b>–0,4</b>	<b>41 924</b>	<b>–0,9</b>	<b>36,1</b>	<b>3,6</b>	<b>2,5</b>
<b>911 000</b>	<b>Kreisfreie Städte</b>							
911 000	Bochum	38	–2,6	3 353	+1,3	41,8	1,8	2,1
913 000	Dortmund	67	+1,5	5 528	+3,0	37,6	1,6	1,7
914 000	Hagen	21	–8,7	1 415	–0,6	49,5	2,5	1,8
915 000	Hamm	25	–	993	+5,1	36,8	1,7	1,5
916 000	Herne	9	–	454	+0,2	29,2	1,8	2,5
<b>954 000</b>	<b>Ennepe-Ruhr-Kreis</b>	<b>63</b>	<b>–</b>	<b>3 020</b>	<b>+1,8</b>	<b>36,5</b>	<b>2,2</b>	<b>2,1</b>
954 004	Breckerfeld, Stadt	5	–	253	+0,8	40,7	2,1	3,6
954 008	Ennepetal, Stadt	5	–	312	–	65,5	7,6	1,7
954 012	Gevelsberg, Stadt	2	–	92	–	.	.	.
954 016	Hattingen, Stadt	15	–	591	+14,8	28,5	1,9	2,0
954 020	Herdecke, Stadt	6	–	413	–	37,4	2,1	2,3
954 024	Schwelm, Stadt	9	–	377	+0,3	30,6	1,8	1,2
954 028	Sprockhövel, Stadt	6	–	415	–	25,1	2,1	3,6
954 032	Wetter (Ruhr), Stadt	5	–	205	–9,3	.	.	.
954 036	Witten, Stadt	10	–	362	–1,4	39,9	1,9	2,4
<b>958 000</b>	<b>Hochsauerlandkreis</b>	<b>523</b>	<b>+0,4</b>	<b>24 722</b>	<b>+1,6</b>	<b>32,1</b>	<b>3,5</b>	<b>3,6</b>
958 004	Arnsberg, Stadt	22	–	1 291	–0,5	38,0	2,8	2,5
958 008	Bestwig	22	–	945	–0,8	22,7	2,5	3,6
958 012	Brilon, Stadt	31	+3,3	1 307	+8,2	39,8	4,1	3,9
958 016	Eslohe (Sauerland)	30	–3,2	1 044	–3,5	38,6	4,0	2,8
958 020	Hallenberg, Stadt	15	–11,8	598	–5,8	39,3	2,8	2,8
958 024	Marsberg, Stadt	7	+16,7	163	+10,9	14,8	1,7	1,9
958 028	Medebach, Stadt	24	–	3 978	+0,4	46,3	4,1	4,4
958 032	Meschede, Stadt	32	–3,0	1 173	+0,3	22,4	2,5	2,8
958 036	Olsberg, Stadt	38	+5,6	1 296	+8,2	31,3	3,6	3,7
958 040	Schmallenberg, Stadt	125	+1,6	4 449	–2,5	43,1	4,6	3,9
958 044	Sundern (Sauerland), Stadt	39	–7,1	1 315	–2,7	20,9	2,5	3,0
958 048	Winterberg, Stadt	138	+2,2	7 163	+6,1	22,7	3,1	3,1

# gungsstätten nach Verwaltungsbezirken

**2007**

Ankünfte				Übernachtungen				Amtliche Schlüssel- nummer
aller Gäste	Verände- rung <sup>1)</sup>	ausländischer Gäste	Verände- rung <sup>1)</sup>	aller Gäste	Verände- rung <sup>1)</sup>	ausländischer Gäste	Verände- rung <sup>1)</sup>	
1 778	+168,6	69	+50,0	4 929	+129,7	194	+4,9	766 036
1 603	-16,8	42	-31,1	4 913	+5,9	163	-	766 040
1 364	-7,1	228	+20,6	2 385	-18,3	669	+69,4	766 044
170	-17,9	-	-100,0	418	-21,1	-	-100,0	766 048
4 224	-42,3	282	-47,5	13 518	-17,5	2 445	-17,8	766 052
1 943	+8,7	72	x	7 689	-0,5	328	x	766 056
2 634	+53,5	391	+234,2	10 601	+115,9	1 052	+182,0	766 060
58	+28,9	7	+75,0	140	+33,3	48	+23,1	766 064
<b>26 857</b>	<b>-3,3</b>	<b>2 285</b>	<b>+8,7</b>	<b>137 057</b>	<b>+3,1</b>	<b>5 373</b>	<b>+25,5</b>	<b>770 000</b>
8 664	-5,2	499	-10,7	84 577	+0,2	1 155	-6,9	770 004
1 410	+12,6	184	+32,4	2 624	+19,8	479	+31,6	770 008
707	-9,4	3	-82,4	3 661	+8,8	18	-28,0	770 012
664	-41,0	47	+34,3	1 254	-43,4	73	+28,1	770 016
.	.	.	.	.	.	.	.	770 020
5 761	-3,9	976	+70,3	9 063	+4,0	2 155	+141,9	770 024
1 998	+26,2	90	+76,5	10 222	+19,9	278	+89,1	770 028
4 592	-6,0	271	-39,6	9 833	+7,9	587	-19,0	770 032
1 379	+1,8	14	-30,0	12 488	+10,8	107	-67,0	770 036
820	-5,7	101	-21,7	1 885	+11,1	298	+15,1	770 040
.	.	.	.	.	.	.	.	770 044
<b>23 568</b>	<b>+14,2</b>	<b>2 987</b>	<b>+22,2</b>	<b>70 591</b>	<b>+10,0</b>	<b>6 951</b>	<b>+14,2</b>	<b>774 000</b>
181	+144,6	34	+13,3	437	+76,9	119	+9,2	774 004
4 832	+23,1	497	+72,6	26 058	+8,1	939	+57,0	774 008
873	-11,0	61	+13,0	3 849	-14,4	80	-42,4	774 012
3 208	+42,5	134	+65,4	6 008	+20,8	256	+38,4	774 016
1 316	-0,3	68	-45,6	2 201	+12,9	112	-32,1	774 020
976	+11,3	59	-33,0	1 946	-0,2	98	-70,6	774 024
989	+49,4	81	-8,0	2 754	+40,4	412	-18,6	774 028
8 893	+8,1	1 664	+16,9	15 858	+6,4	3 805	+18,3	774 032
488	+4,9	93	+19,2	742	-0,1	203	-24,3	774 036
1 812	-2,2	296	+56,6	10 738	+21,5	927	+63,5	774 040
<b>175 135</b>	<b>-0,4</b>	<b>18 101</b>	<b>+12,0</b>	<b>622 053</b>	<b>+3,6</b>	<b>44 756</b>	<b>+12,1</b>	<b>700 000</b>
<b>24 225</b>	<b>-7,3</b>	<b>3 519</b>	<b>-5,1</b>	<b>43 405</b>	<b>-6,7</b>	<b>7 226</b>	<b>-3,8</b>	<b>911 000</b>
<b>41 875</b>	<b>-9,5</b>	<b>7 952</b>	<b>+1,0</b>	<b>65 184</b>	<b>-6,8</b>	<b>13 359</b>	<b>+6,0</b>	<b>913 000</b>
<b>8 634</b>	<b>-0,9</b>	<b>1 463</b>	<b>-2,9</b>	<b>21 623</b>	<b>+38,9</b>	<b>2 681</b>	<b>-22,4</b>	<b>914 000</b>
<b>6 558</b>	<b>-6,2</b>	<b>1 781</b>	<b>+9,7</b>	<b>11 322</b>	<b>+7,7</b>	<b>2 686</b>	<b>+16,5</b>	<b>915 000</b>
<b>2 316</b>	<b>-0,7</b>	<b>101</b>	<b>+50,7</b>	<b>4 104</b>	<b>-1,4</b>	<b>252</b>	<b>+69,1</b>	<b>916 000</b>
<b>15 747</b>	<b>-5,4</b>	<b>917</b>	<b>-17,7</b>	<b>35 006</b>	<b>-8,4</b>	<b>1 946</b>	<b>-22,3</b>	<b>954 000</b>
1 490	-12,8	10	-77,3	3 193	-18,3	36	-85,9	954 004
835	-0,9	11	-45,0	6 331	-4,3	19	-24,0	954 008
.	.	.	.	.	.	.	.	954 012
3 335	-9,9	256	+6,7	6 496	-12,5	514	+12,0	954 016
1 910	-11,6	204	+12,1	4 002	-8,2	467	-2,3	954 020
1 984	-8,8	121	-17,7	3 578	-8,3	147	-38,0	954 024
1 576	+5,2	52	-30,7	3 234	-22,9	188	-4,6	954 028
.	.	.	.	.	.	.	.	954 032
2 315	-0,2	190	-34,5	4 480	-0,2	447	-31,5	954 036
<b>86 556</b>	<b>-0,1</b>	<b>16 611</b>	<b>+13,9</b>	<b>300 686</b>	<b>+5,6</b>	<b>60 427</b>	<b>+14,6</b>	<b>958 000</b>
5 568	+5,2	627	+32,3	15 661	-0,6	1 558	+44,3	958 004
3 655	-4,1	214	-22,5	9 245	-0,8	771	-27,5	958 008
3 887	+11,3	677	+300,6	16 116	+18,1	2 657	+437,9	958 012
3 121	-15,1	236	+30,4	12 488	+8,9	658	+21,6	958 016
2 605	-15,9	739	+6,0	7 287	-15,1	2 067	+5,4	958 020
429	+5,9	27	-66,3	750	+3,0	50	-71,1	958 024
15 504	-0,1	5 635	+9,5	64 060	+13,9	25 047	+13,7	958 028
6 934	+5,7	768	-11,9	17 413	+1,8	2 174	-15,2	958 032
5 155	+11,4	576	+20,0	18 597	+19,2	2 144	+24,7	958 036
13 096	-3,3	1 658	-0,4	60 780	+1,0	6 434	+0,5	958 040
6 693	-12,5	707	+60,7	16 852	-2,3	2 100	+114,1	958 044
19 909	+4,9	4 747	+15,4	61 437	+4,3	14 767	+7,6	958 048



Noch: **2.1 Kapazität und Leistung der Beherber**

Mai

Amtliche Schlüsselnummer	Verwaltungsbezirk	Betriebe		Betten			Mittlere Aufenthaltsdauer <sup>3)</sup>	
		geöffnete	Veränderung <sup>1)</sup>	angebotene	Veränderung <sup>1)</sup>	mittlere Auslastung <sup>2)</sup>	aller Gäste	ausländischer Gäste
<b>962 000</b>	<b>Märkischer Kreis</b>	<b>118</b>	<b>+1,7</b>	<b>4 219</b>	<b>+0,8</b>	<b>31,9</b>	<b>2,1</b>	<b>2,3</b>
962 004	Altena, Stadt	9	–	320	–0,6	34,6	1,5	2,9
962 008	Balve, Stadt	7	–	310	–4,3	27,1	1,6	2,4
962 012	Halver, Stadt	3	–	62	–6,1	25,0	1,4	1,3
962 016	Hemer, Stadt	3	–	293	–0,3	.	.	.
962 020	Herscheid	4	–20,0	55	–29,5	20,5	2,2	1,4
962 024	Iserlohn, Stadt	17	–5,6	635	–6,3	35,7	1,6	1,8
962 028	Kierspe, Stadt	7	+40,0	88	+72,5	8,6	3,0	12,9
962 032	Lüdenscheid, Stadt	15	–	799	+1,8	35,4	2,0	2,1
962 036	Meinerzhagen, Stadt	18	+12,5	778	+10,7	24,9	2,1	3,4
962 040	Menden (Sauerland), Stadt	12	–	226	–2,2	28,9	1,8	2,4
962 044	Nachrodt-Wiblingwerde	4	–	206	–3,7	36,6	2,0	1,6
962 048	Neuenrade, Stadt	6	–	152	+11,8	31,7	1,8	2,5
962 052	Plettenberg, Stadt	5	–	144	–1,4	27,5	2,4	5,1
962 056	Schalksmühle	2	–	35	–	.	.	.
962 060	Werdohl, Stadt	6	–	116	–4,1	22,0	2,1	2,3
<b>966 000</b>	<b>Kreis Olpe</b>	<b>142</b>	<b>–1,4</b>	<b>4 959</b>	<b>–2,1</b>	<b>19,2</b>	<b>2,6</b>	<b>2,6</b>
966 004	Attendorf, Stadt	27	+3,8	821	+1,2	13,9	2,4	2,9
966 008	Drolshagen, Stadt	12	–	209	–6,3	4,9	3,2	2,7
966 012	Finnentrop	10	–	407	–	24,0	2,3	3,8
966 016	Kirchhundem	21	–4,5	680	–11,8	24,6	2,9	3,4
966 020	Lennestadt, Stadt	41	–4,7	1 471	–2,6	38,2	2,6	2,2
966 024	Olpe, Stadt	20	+5,3	1 055	+2,4	12,4	2,7	2,2
966 028	Wenden	11	–8,3	316	+0,6	31,3	1,9	2,3
<b>970 000</b>	<b>Kreis Siegen-Wittgenstein</b>	<b>144</b>	<b>+0,7</b>	<b>5 757</b>	<b>+4,5</b>	<b>38,3</b>	<b>3,8</b>	<b>2,1</b>
970 004	Bad Berleburg, Stadt	35	–2,8	1 826	–1,3	60,7	11,4	2,3
970 008	Burbach	7	–	248	+4,2	43,8	3,3	3,2
970 012	Erndtebrück	1	–	28	+180,0	.	.	.
970 016	Freudenberg, Stadt	9	–	285	–0,7	28,3	1,8	2,1
970 020	Hilchenbach, Stadt	21	–	711	–3,4	17,3	3,6	3,2
970 024	Kreuztal, Stadt	6	+20,0	105	+8,2	25,7	1,9	3,1
970 028	Bad Laasphe, Stadt	16	–	966	+12,1	43,1	4,1	3,0
970 032	Netphen, Stadt	13	–	310	+8,0	28,3	2,0	2,9
970 036	Neunkirchen	3	–	69	–	.	.	.
970 040	Siegen, Stadt	22	–	817	+6,9	50,2	1,7	1,6
970 044	Wilnsdorf	11	+10,0	392	+27,3	36,5	2,2	2,2
<b>974 000</b>	<b>Kreis Soest</b>	<b>177</b>	<b>+0,6</b>	<b>8 418</b>	<b>+1,9</b>	<b>31,6</b>	<b>4,2</b>	<b>2,5</b>
974 004	Anröchte	2	–	41	–	.	.	.
974 008	Bad Sassendorf	41	–	2 238	–0,9	57,0	8,0	2,3
974 012	Ense	3	–	55	–1,8	30,1	1,8	2,5
974 016	Erwitte, Stadt	22	–	901	–	56,2	7,0	3,1
974 020	Geseke, Stadt	3	–	759	–	7,6	1,7	2,0
974 024	Lippetal	6	–	58	–9,4	3,2	1,9	1,6
974 028	Lippstadt, Stadt	30	–	1 511	+0,2	47,9	4,7	1,9
974 032	Möhnesee	21	+10,5	963	+16,7	25,3	2,7	4,7
974 036	Rüthen, Stadt	8	–	283	+1,1	3,4	2,3	2,6
974 040	Soest, Stadt	13	–7,1	745	+4,1	32,3	2,1	2,4
974 044	Warstein, Stadt	18	+5,9	529	+3,7	19,2	2,4	2,4
974 048	Wolver	1	–	26	–	.	.	.
974 052	Werl, Stadt	6	–14,3	263	–2,2	38,0	1,5	1,6
974 056	Wickede (Ruhr)	3	–	46	–2,1	41,7	1,4	6,9
<b>978 000</b>	<b>Kreis Unna</b>	<b>63</b>	<b>–</b>	<b>2 590</b>	<b>–0,2</b>	<b>32,0</b>	<b>1,8</b>	<b>2,0</b>
978 004	Bergkamen, Stadt	5	+25,0	114	+18,8	13,0	1,8	1,3
978 008	Bönen	1	–	11	–	.	.	.
978 012	Fröndenberg/Ruhr, Stadt	3	–	110	–	37,0	1,5	1,9
978 016	Holzwickede	3	–	211	–	.	.	.
978 020	Kamen, Stadt	8	–11,1	338	–5,1	25,7	1,7	1,7
978 024	Lünen, Stadt	9	–	604	+0,3	30,6	1,9	2,4
978 028	Schwerte, Stadt	11	–	378	–0,8	33,6	1,7	1,7
978 032	Selm, Stadt	3	–	79	+9,7	14,3	1,6	2,1
978 036	Unna, Stadt	10	–	428	+0,7	32,1	2,0	2,8
978 040	Werne, Stadt	10	–	317	–4,2	33,2	2,0	2,0
<b>900 000</b>	<b>Reg.-Bez. Arnsberg</b>	<b>1 390</b>	<b>+0,1</b>	<b>65 428</b>	<b>+1,6</b>	<b>32,6</b>	<b>2,8</b>	<b>2,6</b>
	<b>Nordrhein-Westfalen</b>	<b>5 280</b>	<b>–0,2</b>	<b>278 632</b>	<b>+0,5</b>	<b>34,1</b>	<b>2,3</b>	<b>2,2</b>



# gungsstätten nach Verwaltungsbezirken

**2007**

Ankünfte				Übernachtungen				Amtliche Schlüsselnummer
aller Gäste	Veränderung <sup>1)</sup>	ausländischer Gäste	Veränderung <sup>1)</sup>	aller Gäste	Veränderung <sup>1)</sup>	ausländischer Gäste	Veränderung <sup>1)</sup>	
<b>21 639</b>	<b>-7,2</b>	<b>2 637</b>	<b>+0,5</b>	<b>45 508</b>	<b>-</b>	<b>6 001</b>	<b>-3,3</b>	<b>962 000</b>
2 283	+23,4	104	+50,7	3 432	-2,6	297	+8,0	962 004
1 670	+22,1	24	+60,0	2 607	+13,7	58	+45,0	962 008
334	-23,7	20	-16,7	480	-25,3	26	-23,5	962 012
.	.	.	.	.	.	.	.	962 016
162	-45,8	22	-18,5	349	-43,3	30	-48,3	962 020
4 328	-1,2	663	+20,1	7 019	-1,9	1 188	+11,9	962 024
329	+36,5	30	x	972	+42,3	386	x	962 028
4 469	-6,7	1 309	+0,3	8 778	-15,4	2 737	-22,6	962 032
3 341	-4,9	112	-38,8	7 019	-14,9	380	-	962 036
1 141	+18,0	83	+72,9	2 025	+19,4	196	+139,0	962 040
1 188	-10,0	65	-16,7	2 340	-3,9	104	-5,5	962 044
820	-10,4	118	-43,0	1 495	+11,9	291	-18,3	962 048
509	-26,1	25	-26,5	1 226	+1,2	127	+81,4	962 052
.	.	.	.	.	.	.	.	962 056
372	-0,3	30	+30,4	792	+1,7	69	+50,0	962 060
<b>25 094</b>	<b>+6,7</b>	<b>2 250</b>	<b>+13,8</b>	<b>64 862</b>	<b>+16,9</b>	<b>5 841</b>	<b>+17,8</b>	<b>966 000</b>
4 445	+12,0	494	-7,5	10 854	+20,8	1 408	+5,9	966 004
1 669	+75,7	258	+25,9	5 292	+128,1	708	+25,1	966 008
1 631	-5,9	101	+4,1	3 800	-6,1	379	+66,2	966 012
1 778	-37,3	195	-23,5	5 181	-23,3	658	+21,0	966 016
6 833	+5,8	340	+41,7	17 437	+5,7	758	-8,2	966 020
7 154	+20,9	701	+27,9	19 230	+37,2	1 556	+28,7	966 024
1 584	-4,4	161	+62,6	3 068	+6,3	374	+45,5	966 028
<b>24 314</b>	<b>+10,4</b>	<b>2 633</b>	<b>-3,1</b>	<b>91 810</b>	<b>+11,9</b>	<b>5 646</b>	<b>-8,2</b>	<b>970 000</b>
3 023	-2,3	147	+61,5	34 387	+8,9	341	+12,9	970 004
1 035	-1,0	37	-15,9	3 371	-1,5	117	-12,0	970 008
.	.	.	.	.	.	.	.	970 012
1 398	-5,0	257	-8,5	2 498	-4,1	550	-9,8	970 016
4 990	+81,1	260	+80,6	18 207	+48,0	824	+66,1	970 020
434	+12,1	60	+5,3	838	+13,9	188	+33,3	970 024
3 398	-4,9	301	-41,6	13 798	+4,6	896	-32,5	970 028
1 338	-14,2	75	-38,0	2 720	-25,4	214	-37,4	970 032
.	.	.	.	.	.	.	.	970 036
6 290	-0,8	1 280	+1,1	10 848	+2,4	2 035	-13,9	970 040
2 035	+45,0	137	+168,6	4 439	+40,9	298	+166,1	970 044
<b>31 220</b>	<b>-1,7</b>	<b>2 101</b>	<b>+14,4</b>	<b>129 820</b>	<b>+3,6</b>	<b>5 268</b>	<b>+10,8</b>	<b>974 000</b>
5 802	-10,8	91	+12,3	46 469	-0,8	212	+2,4	974 004
278	+60,7	30	+114,3	514	+49,9	74	+208,3	974 008
2 743	+4,4	102	+161,5	19 275	+3,2	318	+102,5	974 012
1 046	+7,7	191	x	1 783	+14,8	389	x	974 016
213	+102,9	8	-11,1	409	+136,4	13	-50,0	974 020
5 714	+0,3	753	+22,4	26 876	+6,5	1 454	+5,9	974 024
4 950	+1,1	262	-14,1	13 379	+7,2	1 222	+16,9	974 028
2 187	+20,4	23	-54,9	5 060	+20,6	59	-85,5	974 032
3 571	-21,2	128	-59,0	7 458	-10,1	304	-41,5	974 036
1 915	+9,6	366	+44,7	4 510	+28,3	893	+34,3	974 040
.	.	.	.	.	.	.	.	974 044
2 113	-6,3	119	+13,3	3 101	-4,1	195	+30,9	974 048
435	+79,8	14	+100,0	594	+31,1	96	-11,1	974 052
<b>13 985</b>	<b>-1,9</b>	<b>1 933</b>	<b>+6,0</b>	<b>25 657</b>	<b>-0,8</b>	<b>3 866</b>	<b>+10,6</b>	<b>978 000</b>
249	-26,5	35	-2,8	458	-14,6	47	-20,3	978 004
.	.	.	.	.	.	.	.	978 008
857	+27,0	70	+48,9	1 262	+7,6	136	-10,5	978 012
.	.	.	.	.	.	.	.	978 016
1 566	-10,2	132	-21,0	2 689	-5,9	218	-24,3	978 020
2 992	-21,1	281	-6,6	5 725	-18,0	678	-1,6	978 024
2 338	+19,0	38	+58,3	3 942	+6,7	63	-12,5	978 028
218	+11,2	19	-36,7	350	-30,4	39	-17,0	978 032
2 161	-11,0	322	-20,3	4 260	-5,9	912	+3,6	978 036
1 642	+32,0	392	+39,5	3 261	+40,4	777	+56,7	978 040
<b>302 163</b>	<b>-2,1</b>	<b>43 898</b>	<b>+5,9</b>	<b>838 987</b>	<b>+4,3</b>	<b>115 199</b>	<b>+7,8</b>	<b>900 000</b>
<b>1 587 913</b>	<b>-1,9</b>	<b>292 716</b>	<b>+1,8</b>	<b>3 684 706</b>	<b>+1,2</b>	<b>643 898</b>	<b>+2,6</b>	

## 2.2 Kapazität und Leistung der Beherbergungs

Mai

Lfd. Nr.	Gemeindeguppe Betriebsart	Betriebe		Betten			Mittlere Aufenthaltsdauer <sup>3)</sup>	
		geöffnete	Veränderung <sup>1)</sup>	an- gebotene	Veränderung <sup>1)</sup>	mittlere Auslastung <sup>2)</sup>	aller Gäste	aus- ländischer Gäste
<b>1</b>	<b>Mineral-, Moor-, Sole- und Thermalbäder</b>	<b>388</b>	<b>-3,7</b>	<b>25 019</b>	<b>-0,8</b>	<b>54,1</b>	<b>5,2</b>	<b>2,2</b>
2	Hotels	108	-0,9	7 297	+1,2	42,5	2,1	2,1
3	Gasthöfe	12	-7,7	187	+0,5	19,1	2,4	1,9
4	Pensionen	130	-7,1	2 992	-9,0	41,9	6,8	5,7
5	Hotels garnis	40	+2,6	2 141	+4,6	44,3	2,1	2,2
6	Erholungs-, Ferien- und Schulungsheime und Boardinghouses	16	-5,9	1 157	+1,0	38,5	3,2	3,5
7	Ferienhäuser, -wohnungen, -zentren	21	-8,7	416	-2,3	27,6	12,8	4,1
8	Hütten, Jugendherbergen u. Ä.	5	-	541	-	51,6	2,2	2,1
9	Vorsorge- und Reha-Kliniken	50	-2,0	10 288	-0,9	81,4	20,9	25,9
10	Campingplätze	6	-	.	.	.	2,2	2,6
<b>11</b>	<b>Heilklimatische Kurorte</b>	<b>171</b>	<b>+1,2</b>	<b>9 337</b>	<b>+4,0</b>	<b>28,6</b>	<b>3,6</b>	<b>3,2</b>
12	Hotels	54	+8,0	3 012	+9,1	32,6	2,7	3,0
13	Gasthöfe	14	-6,7	343	-0,3	.	.	.
14	Pensionen	37	-2,6	638	-0,2	24,5	3,6	2,9
15	Hotels garnis	5	-	489	-	44,2	2,7	2,1
16	Erholungs-, Ferien- und Schulungsheime und Boardinghouses	22	-4,3	1 630	-2,9	38,0	3,4	2,5
17	Ferienhäuser, -wohnungen, -zentren	23	+4,5	2 307	+6,7	20,0	3,8	4,9
18	Hütten, Jugendherbergen u. Ä.	8	-	373	-1,3	20,2	2,6	1,2
19	Vorsorge- und Reha-Kliniken	2	-	545	+3,8	.	.	.
20	Campingplätze	6	-	.	.	.	2,6	2,3
<b>21</b>	<b>Kneippkurorte</b>	<b>178</b>	<b>+3,5</b>	<b>7 231</b>	<b>+5,0</b>	<b>24,4</b>	<b>3,1</b>	<b>3,1</b>
22	Hotels	68	+11,5	2 865	+13,2	39,6	2,2	2,8
23	Gasthöfe	23	-8,0	385	-2,0	.	.	.
24	Pensionen	14	+7,7	317	+8,2	20,8	3,3	5,0
25	Hotels garnis	7	+16,7	311	+18,3	39,2	1,5	1,5
26	Erholungs-, Ferien- und Schulungsheime und Boardinghouses	15	-	895	-1,9	35,7	3,5	3,8
27	Ferienhäuser, -wohnungen, -zentren	25	-3,8	907	-4,5	24,0	4,8	6,0
28	Hütten, Jugendherbergen u. Ä.	9	-	783	+0,8	43,3	2,0	2,0
29	Vorsorge- und Reha-Kliniken	6	-	768	-0,1	.	.	.
30	Campingplätze	11	-	.	.	.	3,3	3,2
<b>31</b>	<b>Kneippheilbäder</b>	<b>204</b>	<b>+0,5</b>	<b>8 231</b>	<b>-0,4</b>	<b>46,1</b>	<b>5,0</b>	<b>3,6</b>
32	Hotels	52	+2,0	2 617	+0,8	42,1	2,9	3,4
33	Gasthöfe	38	+5,6	741	+3,6	26,3	3,1	3,3
34	Pensionen	43	-6,5	634	-8,0	27,2	4,1	4,3
35	Hotels garnis	10	-	201	+2,6	17,8	1,8	1,9
36	Erholungs-, Ferien- und Schulungsheime und Boardinghouses	9	-	642	+1,1	41,0	3,1	1,5
37	Ferienhäuser, -wohnungen, -zentren	33	+3,1	755	-9,8	29,9	4,5	5,2
38	Hütten, Jugendherbergen u. Ä.	4	-	310	+1,3	51,0	2,4	1,3
39	Vorsorge- und Reha-Kliniken	12	-7,7	2 331	+1,9	73,2	28,1	6,5
40	Campingplätze	3	+50,0	.	.	.	2,7	4,0
<b>41</b>	<b>Heilbäder zusammen</b>	<b>941</b>	<b>-0,6</b>	<b>49 818</b>	<b>+1,0</b>	<b>42,1</b>	<b>4,5</b>	<b>2,7</b>
42	Hotels	282	+4,1	15 791	+4,6	40,0	2,3	2,5
43	Gasthöfe	87	-2,2	1 656	+1,1	23,0	2,8	3,2
44	Pensionen	224	-5,5	4 581	-6,7	36,0	5,7	3,9
45	Hotels garnis	62	+3,3	3 142	+4,9	42,1	2,1	2,1
46	Erholungs-, Ferien- und Schulungsheime und Boardinghouses	62	-3,1	4 324	-1,1	38,1	3,3	3,4
47	Ferienhäuser, -wohnungen, -zentren	102	-1,0	4 385	+0,2	23,2	4,5	5,3
48	Hütten, Jugendherbergen u. Ä.	26	-	2 007	+0,2	42,4	2,2	2,1
49	Vorsorge- und Reha-Kliniken	70	-2,8	13 932	-0,2	80,8	22,4	23,4
50	Campingplätze	26	+4,0	.	.	.	3,0	3,0

**stätten nach Gemeindegruppen und Betriebsarten**
**2007**

Ankünfte				Übernachtungen				Lfd. Nr.
aller Gäste	Verände- rung <sup>1)</sup>	aus- ländischer Gäste	Verände- rung <sup>1)</sup>	aller Gäste	Verände- rung <sup>1)</sup>	aus- ländischer Gäste	Verände- rung <sup>1)</sup>	
<b>88 044</b>	<b>+4,1</b>	<b>12 731</b>	<b>+9,6</b>	<b>455 313</b>	<b>+2,2</b>	<b>28 356</b>	<b>+11,2</b>	<b>1</b>
44 666	+6,0	8 392	+10,8	95 037	+5,6	17 525	+5,8	2
470	+3,5	39	+14,7	1 106	-9,5	76	-1,3	3
5 705	-1,5	78	-4,9	38 906	-8,7	446	+7,0	4
13 795	+4,3	2 989	+6,9	29 429	+16,5	6 631	+17,3	5
4 290	-8,4	129	+0,8	13 821	+8,5	453	+14,4	6
278	-13,7	9	-52,6	3 546	-3,4	37	-50,7	7
3 947	-3,6	586	-10,4	8 646	-9,5	1 255	+16,2	8
12 400	+4,3	27	+12,5	259 446	+1,1	700	+13,3	9
2 493	+26,4	482	+59,6	5 376	+41,2	1 233	+97,0	10
<b>27 585</b>	<b>+4,0</b>	<b>5 001</b>	<b>+12,1</b>	<b>98 279</b>	<b>+6,7</b>	<b>16 038</b>	<b>+4,3</b>	<b>11</b>
11 363	+12,6	3 322	+7,1	30 401	+25,1	9 807	+7,9	12
.	.	.	.	.	.	.	.	13
1 348	+12,7	235	+39,9	4 844	+12,5	670	+33,5	14
2 518	-0,9	192	x	6 704	+4,9	411	x	15
5 548	-8,3	23	-60,3	19 053	-4,4	58	-74,9	16
3 745	+7,9	828	+6,0	14 278	-4,5	4 084	-9,1	17
906	-35,0	6	-84,2	2 323	-28,1	7	-90,5	18
.	.	.	.	.	.	.	.	19
701	+73,1	215	+55,8	1 838	+62,5	485	+23,4	20
<b>36 169</b>	<b>+15,8</b>	<b>5 451</b>	<b>+41,8</b>	<b>111 325</b>	<b>+24,6</b>	<b>16 870</b>	<b>+56,9</b>	<b>21</b>
15 785	+9,3	2 743	+42,4	35 138	+26,6	7 645	+66,8	22
.	.	.	.	.	.	.	.	23
624	+17,1	36	-50,0	2 041	+9,6	181	-24,6	24
2 480	+15,1	459	+12,8	3 777	+17,6	675	+21,2	25
2 859	-4,5	23	x	9 913	+3,2	87	x	26
1 417	+14,0	557	+25,2	6 749	+19,1	3 344	+30,0	27
5 247	-2,0	290	+267,1	10 518	-9,4	585	+333,3	28
.	.	.	.	.	.	.	.	29
6 197	+107,3	1 241	+57,3	20 709	+141,2	3 992	+73,2	30
<b>23 710</b>	<b>-4,5</b>	<b>2 251</b>	<b>-9,1</b>	<b>119 687</b>	<b>+2,6</b>	<b>8 097</b>	<b>-5,5</b>	<b>31</b>
11 724	-4,9	1 349	-16,1	34 170	+2,9	4 650	-10,8	32
1 961	-2,5	462	+22,9	6 043	-11,9	1 547	+25,8	33
1 303	-6,4	181	+42,5	5 342	-15,0	770	+38,7	34
606	+11,0	53	+20,5	1 108	+4,5	100	-9,9	35
2 550	-10,0	2	-87,5	7 854	-3,4	3	-93,5	36
1 553	+3,5	178	-25,2	7 008	+0,8	929	-18,7	37
2 007	-14,1	6	-86,4	4 902	-13,2	8	-83,3	38
1 881	+3,0	4	-50,0	52 925	+9,3	26	-84,1	39
125	+197,6	16	-	335	+161,7	64	+10,3	40
<b>175 508</b>	<b>+5,0</b>	<b>25 434</b>	<b>+13,6</b>	<b>784 604</b>	<b>+5,5</b>	<b>69 361</b>	<b>+15,2</b>	<b>41</b>
83 538	+5,7	15 806	+11,2	194 746	+11,1	39 627	+11,8	42
4 135	-0,7	783	+13,6	11 784	-8,5	2 500	+13,3	43
8 980	+0,8	530	+18,0	51 133	-7,1	2 067	+20,6	44
19 399	+5,1	3 693	+12,8	41 018	+14,2	7 817	+22,6	45
15 247	-7,9	177	-12,4	50 641	+0,5	601	-10,7	46
6 993	+7,0	1 572	+6,0	31 581	+1,1	8 394	+1,4	47
12 107	-8,1	888	+9,0	26 389	-12,2	1 855	+38,7	48
15 593	+4,4	31	-3,1	349 054	+2,9	726	-7,2	49
9 516	+75,9	1 954	+56,9	28 258	+107,0	5 774	+70,7	50

Noch: **2.2 Kapazität und Leistung der Beherbergungs****Mai**

Lfd. Nr.	Gemeindeguppe Betriebsart	Betriebe		Betten			Mittlere Aufenthaltsdauer <sup>3)</sup>	
		geöffnete	Veränderung <sup>1)</sup>	an- gebotene	Veränderung <sup>1)</sup>	mittlere Auslastung <sup>2)</sup>	aller Gäste	aus- ländischer Gäste
<b>51</b>	<b>Luftkurorte</b>	<b>348</b>	<b>-1,7</b>	<b>11 850</b>	<b>-3,8</b>	<b>25,9</b>	<b>3,0</b>	<b>2,5</b>
52	Hotels	110	+0,9	4 201	+1,0	32,2	2,1	2,3
53	Gasthöfe	47	-	781	-	21,4	2,3	2,4
54	Pensionen	61	-10,3	1 338	-9,2	45,3	4,4	3,4
55	Hotels garnis	8	-	169	+3,0	31,4	2,3	1,9
56	Erholungs-, Ferien- und Schulungsheime und Boardinghouses	28	-3,4	2 039	-8,2	42,5	3,3	9,1
57	Ferienhäuser, -wohnungen, -zentren	42	-	960	-5,6	26,6	4,0	5,4
58	Hütten, Jugendherbergen u. Ä.	24	+4,3	1 396	-5,1	43,7	2,3	1,7
59	Vorsorge- und Reha-Kliniken	5	-	966	-6,8	76,2	16,8	26,0
60	Campingplätze	23	-	.	.	.	2,5	2,7
<b>61</b>	<b>Erholungsorte</b>	<b>358</b>	<b>+0,3</b>	<b>15 568</b>	<b>-0,3</b>	<b>26,7</b>	<b>2,6</b>	<b>3,1</b>
62	Hotels	117	+0,9	4 822	-2,3	33,4	2,0	2,4
63	Gasthöfe	46	+2,2	749	-2,3	18,2	2,2	2,2
64	Pensionen	41	-12,8	884	-10,8	29,5	3,4	3,4
65	Hotels garnis	18	+5,9	471	+3,3	27,8	1,9	2,5
66	Erholungs-, Ferien- und Schulungsheime und Boardinghouses	49	+2,1	3 832	-0,3	41,9	2,7	2,7
67	Ferienhäuser, -wohnungen, -zentren	31	+10,7	1 531	+9,9	20,6	6,2	15,6
68	Hütten, Jugendherbergen u. Ä.	26	-	2 720	+2,1	49,8	2,2	2,4
69	Vorsorge- und Reha-Kliniken	4	-	559	-2,3	77,4	12,7	8,7
70	Campingplätze	26	-	.	.	.	3,3	2,8
<b>71</b>	<b>Sonstige Gemeinden</b>	<b>3 633</b>	<b>+0,1</b>	<b>201 396</b>	<b>+0,7</b>	<b>33,4</b>	<b>2,0</b>	<b>2,1</b>
72	Hotels	1 711	+0,5	109 258	+1,4	38,0	1,7	2,0
73	Gasthöfe	331	-1,8	5 146	-0,7	21,5	2,3	2,6
74	Pensionen	140	-2,8	3 406	-0,3	32,9	3,1	4,0
75	Hotels garnis	827	-1,3	41 469	-0,5	38,4	1,8	2,0
76	Erholungs-, Ferien- und Schulungsheime und Boardinghouses	240	-0,4	22 075	+0,3	39,2	2,6	3,7
77	Ferienhäuser, -wohnungen, -zentren	83	-2,4	6 062	-0,1	42,8	4,2	4,6
78	Hütten, Jugendherbergen u. Ä.	135	+4,7	10 708	+2,3	47,9	2,1	1,9
79	Vorsorge- und Reha-Kliniken	21	-	3 272	-3,4	79,8	27,1	24,0
80	Campingplätze	145	+8,2	.	.	.	3,2	4,3
<b>81</b>	<b>Nordrhein-Westfalen</b>	<b>5 280</b>	<b>-0,2</b>	<b>278 632</b>	<b>+0,5</b>	<b>34,1</b>	<b>2,3</b>	<b>2,2</b>
<b>82</b>	<b>Hotels</b>	<b>2 220</b>	<b>+1,0</b>	<b>134 072</b>	<b>+1,6</b>	<b>37,9</b>	<b>1,8</b>	<b>2,0</b>
<b>83</b>	<b>Gasthöfe</b>	<b>511</b>	<b>-1,4</b>	<b>8 332</b>	<b>-0,5</b>	<b>21,5</b>	<b>2,4</b>	<b>2,7</b>
<b>84</b>	<b>Pensionen</b>	<b>466</b>	<b>-6,0</b>	<b>10 209</b>	<b>-5,4</b>	<b>35,6</b>	<b>4,2</b>	<b>3,9</b>
<b>85</b>	<b>Hotels garnis</b>	<b>915</b>	<b>-0,9</b>	<b>45 251</b>	<b>-0,1</b>	<b>38,5</b>	<b>1,8</b>	<b>2,0</b>
<b>86</b>	<b>Erholungs-, Ferien- und Schulungsheime und Boardinghouses</b>	<b>379</b>	<b>-0,8</b>	<b>32 270</b>	<b>-0,5</b>	<b>39,6</b>	<b>2,8</b>	<b>3,7</b>
<b>87</b>	<b>Ferienhäuser, -wohnungen, -zentren</b>	<b>258</b>	<b>-</b>	<b>12 938</b>	<b>+0,6</b>	<b>32,4</b>	<b>4,4</b>	<b>5,2</b>
<b>88</b>	<b>Hütten, Jugendherbergen u. Ä.</b>	<b>211</b>	<b>+3,4</b>	<b>16 831</b>	<b>+1,4</b>	<b>47,2</b>	<b>2,1</b>	<b>2,0</b>
<b>89</b>	<b>Vorsorge- und Reha-Kliniken</b>	<b>100</b>	<b>-2,0</b>	<b>18 729</b>	<b>-1,2</b>	<b>80,3</b>	<b>22,2</b>	<b>18,4</b>
<b>90</b>	<b>Campingplätze</b>	<b>220</b>	<b>+5,8</b>	<b>.</b>	<b>.</b>	<b>.</b>	<b>3,1</b>	<b>3,5</b>

**stätten nach Gemeindegruppen und Betriebsarten**
**2007**

Ankünfte				Übernachtungen				Lfd. Nr.
aller Gäste	Verände- rung <sup>1)</sup>	aus- ländischer Gäste	Verände- rung <sup>1)</sup>	aller Gäste	Verände- rung <sup>1)</sup>	aus- ländischer Gäste	Verände- rung <sup>1)</sup>	
<b>51 184</b>	<b>-6,7</b>	<b>5 608</b>	<b>+6,1</b>	<b>154 704</b>	<b>+3,8</b>	<b>14 295</b>	<b>+10,0</b>	<b>51</b>
19 840	-5,7	3 490	+6,2	41 944	-0,9	8 163	+11,7	52
2 245	+7,4	317	-3,4	5 185	+17,5	751	-10,8	53
4 314	+3,8	214	-40,1	18 769	+13,4	718	-34,0	54
708	+14,6	259	+46,3	1 647	+53,4	489	+48,6	55
8 161	-33,4	35	-47,8	26 885	-11,3	320	-37,6	56
1 986	+8,3	190	-10,0	7 922	+14,1	1 025	+5,8	57
8 253	-10,3	148	-6,9	18 895	-12,0	258	+13,7	58
1 362	+25,1	1	-75,0	22 816	+17,6	26	+30,0	59
4 315	+67,2	954	+36,7	10 641	+64,4	2 545	+49,6	60
<b>77 804</b>	<b>-6,0</b>	<b>7 612</b>	<b>-2,4</b>	<b>201 761</b>	<b>-3,9</b>	<b>23 703</b>	<b>-10,7</b>	<b>61</b>
25 069	-6,5	4 011	-4,0	49 941	-5,6	9 591	-4,1	62
1 963	-6,8	251	-33,2	4 233	-8,0	544	-28,3	63
2 385	-12,0	176	-40,9	8 078	-20,2	592	-37,0	64
2 132	-11,2	453	+41,6	4 053	+4,2	1 147	+69,9	65
18 203	-17,1	443	-47,5	49 812	-11,5	1 217	-63,9	66
1 583	+8,7	337	-20,9	9 790	-14,5	5 263	-25,6	67
19 178	-8,2	592	+26,5	42 013	-12,5	1 411	+80,9	68
1 058	+29,7	18	-10,0	13 407	+8,0	156	+23,8	69
6 233	+71,9	1 331	+53,0	20 434	+101,9	3 782	+34,6	70
<b>1 283 417</b>	<b>-2,4</b>	<b>254 062</b>	<b>+0,8</b>	<b>2 543 637</b>	<b>+0,2</b>	<b>536 539</b>	<b>+1,6</b>	<b>71</b>
748 100	-3,2	171 053	+1,0	1 284 119	-2,4	339 110	+1,2	72
15 215	-4,1	1 153	+1,6	34 280	-1,7	3 040	-3,6	73
11 106	-1,7	905	+4,0	34 758	+1,4	3 658	+18,2	74
274 297	-3,0	62 418	+1,1	492 561	-2,7	125 692	-1,4	75
101 163	-5,6	3 322	-19,6	266 858	-3,0	12 420	+2,0	76
19 083	+3,7	5 881	+9,6	80 513	+15,1	26 882	+15,3	77
76 885	-0,3	6 043	-12,7	159 059	-2,5	11 527	-13,1	78
2 980	-0,1	2	+100,0	80 902	+9,7	48	x	79
34 588	+30,8	3 285	+24,1	110 587	+67,2	14 162	+37,2	80
<b>1 587 913</b>	<b>-1,9</b>	<b>292 716</b>	<b>+1,8</b>	<b>3 684 706</b>	<b>+1,2</b>	<b>643 898</b>	<b>+2,6</b>	<b>81</b>
<b>876 547</b>	<b>-2,5</b>	<b>194 360</b>	<b>+1,8</b>	<b>1 570 750</b>	<b>-1,0</b>	<b>396 491</b>	<b>+2,2</b>	<b>82</b>
<b>23 558</b>	<b>-2,7</b>	<b>2 504</b>	<b>-0,9</b>	<b>55 482</b>	<b>-2,3</b>	<b>6 835</b>	<b>-1,8</b>	<b>83</b>
<b>26 785</b>	<b>-1,1</b>	<b>1 825</b>	<b>-7,5</b>	<b>112 738</b>	<b>-2,8</b>	<b>7 035</b>	<b>+2,9</b>	<b>84</b>
<b>296 536</b>	<b>-2,5</b>	<b>66 823</b>	<b>+2,0</b>	<b>539 279</b>	<b>-1,4</b>	<b>135 145</b>	<b>+0,3</b>	<b>85</b>
<b>142 774</b>	<b>-9,6</b>	<b>3 977</b>	<b>-24,2</b>	<b>394 196</b>	<b>-4,4</b>	<b>14 558</b>	<b>-13,0</b>	<b>86</b>
<b>29 645</b>	<b>+5,0</b>	<b>7 980</b>	<b>+6,6</b>	<b>129 806</b>	<b>+8,6</b>	<b>41 564</b>	<b>+4,9</b>	<b>87</b>
<b>116 423</b>	<b>-3,3</b>	<b>7 671</b>	<b>-8,3</b>	<b>246 356</b>	<b>-6,2</b>	<b>15 051</b>	<b>-3,5</b>	<b>88</b>
<b>20 993</b>	<b>+5,9</b>	<b>52</b>	<b>-8,8</b>	<b>466 179</b>	<b>+4,8</b>	<b>956</b>	<b>+2,1</b>	<b>89</b>
<b>54 652</b>	<b>+43,6</b>	<b>7 524</b>	<b>+37,8</b>	<b>169 920</b>	<b>+76,3</b>	<b>26 263</b>	<b>+44,2</b>	<b>90</b>

## 2.3 Kapazität und Leistung der Beherbergungs

Mai

Lfd. Nr.	Reisegebiet Betriebsart	Betriebe		Betten			Mittlere Aufenthaltsdauer <sup>3)</sup>	
		geöffnete	Veränderung <sup>1)</sup>	an- gebotene	Veränderung <sup>1)</sup>	mittlere Auslastung <sup>2)</sup>	aller Gäste	aus- ländischer Gäste
<b>1</b>	<b>Eifel und Region Aachen</b>	<b>406</b>	<b>+2,0</b>	<b>17 332</b>	<b>+0,9</b>	<b>29,3</b>	<b>2,5</b>	<b>2,6</b>
2	Hotels	170	+1,8	6 911	+0,6	35,8	1,9	2,1
3	Gasthöfe	29	+11,5	417	+15,8	16,9	2,2	2,2
4	Pensionen	21	-22,2	380	-22,8	24,2	2,8	2,7
5	Hotels garnis	52	+4,0	2 277	+5,6	40,0	1,9	2,2
6	Erholungs-, Ferien- und Schulungsheime und Boardinghouses	46	+2,2	2 707	+2,7	38,8	3,0	3,9
7	Ferienhäuser, -wohnungen, -zentren	28	+16,7	1 521	+1,9	23,4	6,6	9,3
8	Hütten, Jugendherbergen u. Ä.	26	+8,3	2 178	+3,2	53,1	2,3	2,3
9	Vorsorge- und Reha-Kliniken	7	-12,5	941	-11,6	81,0	18,0	21,1
10	Campingplätze	27	-	.	.	.	3,0	3,1
<b>11</b>	<b>Niederrhein</b>	<b>516</b>	<b>+1,8</b>	<b>25 191</b>	<b>+0,7</b>	<b>27,9</b>	<b>1,9</b>	<b>2,0</b>
12	Hotels	250	+1,6	14 836	-	34,3	1,7	1,9
13	Gasthöfe	45	-	757	+2,6	.	.	.
14	Pensionen	20	+11,1	446	+5,4	35,7	2,9	2,0
15	Hotels garnis	108	-2,7	4 210	-3,3	34,0	2,0	2,2
16	Erholungs-, Ferien- und Schulungsheime und Boardinghouses	29	+3,6	2 412	+1,5	44,1	2,2	3,1
17	Ferienhäuser, -wohnungen, -zentren	10	+11,1	280	+3,7	29,2	3,3	8,0
18	Hütten, Jugendherbergen u. Ä.	25	+8,7	1 998	+11,7	54,7	2,2	1,7
19	Vorsorge- und Reha-Kliniken	2	-	252	+5,0	.	.	.
20	Campingplätze	27	+8,0	.	.	.	2,7	3,8
<b>21</b>	<b>Münsterland</b>	<b>547</b>	<b>-0,5</b>	<b>22 480</b>	<b>-0,7</b>	<b>27,7</b>	<b>2,1</b>	<b>2,2</b>
22	Hotels	295	+0,3	11 847	+0,5	35,8	1,7	1,8
23	Gasthöfe	50	-7,4	766	-8,5	.	.	.
24	Pensionen	40	-2,4	1 244	-0,2	36,3	3,3	3,7
25	Hotels garnis	43	-10,4	1 992	-5,6	40,1	1,7	1,6
26	Erholungs-, Ferien- und Schulungsheime und Boardinghouses	39	-2,5	4 722	-1,3	35,2	3,1	4,2
27	Ferienhäuser, -wohnungen, -zentren	31	-3,1	726	+2,0	40,4	4,7	10,4
28	Hütten, Jugendherbergen u. Ä.	15	+7,1	1 041	+1,4	50,1	2,1	1,7
29	Vorsorge- und Reha-Kliniken	1	-	142	-	.	.	.
30	Campingplätze	33	+26,9	.	.	.	3,4	3,4
<b>31</b>	<b>Teutoburger Wald</b>	<b>904</b>	<b>-0,4</b>	<b>41 924</b>	<b>-0,9</b>	<b>36,1</b>	<b>3,6</b>	<b>2,5</b>
32	Hotels	345	+2,7	15 836	+2,5	35,8	1,9	2,2
33	Gasthöfe	92	+3,4	1 380	+3,4	19,6	2,3	2,4
34	Pensionen	167	-7,2	3 931	-8,4	37,8	5,2	4,8
35	Hotels garnis	66	-	2 919	+1,7	37,5	1,8	1,8
36	Erholungs-, Ferien- und Schulungsheime und Boardinghouses	57	-5,0	3 545	-6,3	38,3	3,0	5,2
37	Ferienhäuser, -wohnungen, -zentren	58	-	2 346	-0,3	20,3	5,4	8,0
38	Hütten, Jugendherbergen u. Ä.	30	-	2 277	-1,7	40,2	2,1	2,1
39	Vorsorge- und Reha-Kliniken	47	-2,1	9 690	-1,9	78,3	21,0	15,3
40	Campingplätze	42	+2,4	.	.	.	3,5	5,3
<b>41</b>	<b>Sauerland</b>	<b>960</b>	<b>+0,3</b>	<b>42 318</b>	<b>+1,2</b>	<b>30,1</b>	<b>3,3</b>	<b>3,3</b>
42	Hotels	298	+2,4	13 728	+3,0	36,0	2,3	2,7
43	Gasthöfe	157	-1,3	2 854	+0,4	22,8	2,5	2,9
44	Pensionen	168	-5,6	3 241	-3,9	34,4	4,3	3,1
45	Hotels garnis	38	+8,6	1 605	+6,4	36,9	2,1	2,1
46	Erholungs-, Ferien- und Schulungsheime und Boardinghouses	74	+1,4	6 571	-0,8	37,9	3,3	5,4
47	Ferienhäuser, -wohnungen, -zentren	115	+0,9	7 778	+1,8	37,4	4,1	4,5
48	Hütten, Jugendherbergen u. Ä.	52	+4,0	3 383	+1,1	32,6	2,1	2,5
49	Vorsorge- und Reha-Kliniken	21	-	3 158	-0,2	85,6	23,1	-
50	Campingplätze	37	+2,8	.	.	.	3,2	3,4
<b>51</b>	<b>Siegerland-Wittgenstein</b>	<b>144</b>	<b>+0,7</b>	<b>5 757</b>	<b>+4,5</b>	<b>38,3</b>	<b>3,8</b>	<b>2,1</b>
52	Hotels	59	+5,4	2 045	+9,2	39,5	1,8	1,9
53	Gasthöfe	25	-3,8	361	-1,6	24,1	2,6	3,9
54	Pensionen	17	-5,6	252	-1,6	33,4	4,0	5,6
55	Hotels garnis	9	-	204	-0,5	35,9	1,8	2,1
56	Erholungs-, Ferien- und Schulungsheime und Boardinghouses	12	-	778	+2,2	41,4	3,0	4,1
57	Ferienhäuser, -wohnungen, -zentren	2	-33,3	38	-39,7	.	.	.
58	Hütten, Jugendherbergen u. Ä.	4	-	151	-1,3	16,7	2,5	-
59	Vorsorge- und Reha-Kliniken	9	-	1 928	+5,4	.	.	.
60	Campingplätze	7	+16,7	.	.	.	.	.



## Noch: 2.3 Kapazität und Leistung der Beherbergungs

Mai

Lfd. Nr.	Reisegebiet Betriebsart	Betriebe		Betten			Mittlere Aufenthaltsdauer <sup>3)</sup>	
		geöffnete	Veränderung <sup>1)</sup>	an-gebotene	Veränderung <sup>1)</sup>	mittlere Auslastung <sup>2)</sup>	aller Gäste	ausländischer Gäste
<b>61</b>	<b>Bergisches Land</b>	<b>310</b>	<b>-0,6</b>	<b>16 083</b>	<b>+0,7</b>	<b>36,6</b>	<b>2,5</b>	<b>2,2</b>
62	Hotels	162	+1,9	7 629	+0,2	34,3	1,8	2,0
63	Gasthöfe	15	-	205	+4,6	17,4	3,0	3,5
64	Pensionen	6	+20,0	115	+29,2	25,9	3,2	11,5
65	Hotels garnis	48	-2,0	2 019	-2,0	33,9	1,9	2,4
66	Erholungs-, Ferien- und Schulungsheime und Boardinghouses	39	-4,9	3 128	+3,2	38,3	2,5	2,7
67	Ferienhäuser, -wohnungen, -zentren	4	-33,3	74	-23,7	22,5	4,0	6,8
68	Hütten, Jugendherbergen u. Ä.	17	-	1 462	-1,2	50,5	2,3	2,4
69	Vorsorge- und Reha-Kliniken	8	-	1 451	+3,2	93,2	23,9	-
70	Campingplätze	11	-8,3	.	.	.	2,5	3,1
<b>71</b>	<b>Bonn und Rhein-Sieg-Kreis</b>	<b>270</b>	<b>-1,5</b>	<b>16 537</b>	<b>-0,3</b>	<b>37,1</b>	<b>2,0</b>	<b>2,5</b>
72	Hotels	118	-0,8	9 236	-	38,2	1,8	2,5
73	Gasthöfe	29	-6,5	524	-4,0	16,3	2,7	2,2
74	Pensionen	5	-	93	-4,1	49,2	3,0	5,1
75	Hotels garnis	73	-1,4	2 821	-2,8	42,0	2,0	2,5
76	Erholungs-, Ferien- und Schulungsheime und Boardinghouses	30	-	3 183	+2,6	42,5	2,7	5,3
77	Ferienhäuser, -wohnungen, -zentren	1	-	9	-	.	.	.
78	Hütten, Jugendherbergen u. Ä.	3	-	581	+0,3	62,3	2,1	2,1
79	Vorsorge- und Reha-Kliniken	1	-	90	-21,7	.	.	.
80	Campingplätze	10	-	.	.	.	1,9	2,1
<b>81</b>	<b>Köln und Region</b>	<b>363</b>	<b>-1,4</b>	<b>30 959</b>	<b>+0,5</b>	<b>43,1</b>	<b>1,8</b>	<b>2,0</b>
82	Hotels	137	-0,7	17 737	+1,2	45,5	1,8	2,0
83	Gasthöfe	19	-5,0	289	-6,5	.	.	.
84	Pensionen	8	-	215	-	.	.	.
85	Hotels garnis	175	-1,7	10 447	-0,2	45,0	1,8	2,0
86	Erholungs-, Ferien- und Schulungsheime und Boardinghouses	8	-11,1	956	-1,3	57,4	2,6	3,2
87	Ferienhäuser, -wohnungen, -zentren	2	-	34	-10,5	.	.	.
88	Hütten, Jugendherbergen u. Ä.	7	-	1 281	+0,1	.	.	.
89	Vorsorge- und Reha-Kliniken	-	-	-	-	.	-	-
90	Campingplätze	7	+16,7	.	.	.	.	.
<b>91</b>	<b>Düsseldorf und Kreis Mettmann</b>	<b>307</b>	<b>-2,5</b>	<b>26 125</b>	<b>+0,5</b>	<b>37,0</b>	<b>1,7</b>	<b>1,9</b>
92	Hotels	113	-4,2	15 248	+2,4	39,4	1,6	1,8
93	Gasthöfe	5	-	63	-6,0	.	.	.
94	Pensionen	6	-25,0	99	-20,2	.	.	.
95	Hotels garnis	166	-1,2	9 554	-0,4	34,0	1,8	2,0
96	Erholungs-, Ferien- und Schulungsheime und Boardinghouses	9	+12,5	604	-9,7	47,7	2,6	11,6
97	Ferienhäuser, -wohnungen, -zentren	1	-	10	-16,7	.	.	.
98	Hütten, Jugendherbergen u. Ä.	4	-	547	-13,3	.	.	.
99	Vorsorge- und Reha-Kliniken	-	-	-	-	.	-	-
100	Campingplätze	3	-	.	.	.	.	.
<b>101</b>	<b>Ruhrgebiet</b>	<b>553</b>	<b>-0,7</b>	<b>33 926</b>	<b>+1,5</b>	<b>36,9</b>	<b>1,9</b>	<b>2,1</b>
102	Hotels	273	-0,4	19 019	+2,6	38,7	1,7	2,1
103	Gasthöfe	45	-6,3	716	-7,5	26,1	2,6	3,3
104	Pensionen	8	-	193	+7,2	38,9	4,7	2,2
105	Hotels garnis	137	+1,5	7 203	+2,0	37,6	1,7	1,8
106	Erholungs-, Ferien- und Schulungsheime und Boardinghouses	36	-	3 664	-1,2	39,4	2,3	2,5
107	Ferienhäuser, -wohnungen, -zentren	6	-25,0	122	-25,2	35,2	4,4	3,0
108	Hütten, Jugendherbergen u. Ä.	28	-	1 932	+2,1	44,5	2,0	3,5
109	Vorsorge- und Reha-Kliniken	4	-	1 077	-3,5	79,7	26,3	-
110	Campingplätze	16	-	.	.	.	2,4	2,1
<b>111</b>	<b>Nordrhein-Westfalen</b>	<b>5 280</b>	<b>-0,2</b>	<b>278 632</b>	<b>+0,5</b>	<b>34,1</b>	<b>2,3</b>	<b>2,2</b>
<b>112</b>	<b>Hotels</b>	<b>2 220</b>	<b>+1,0</b>	<b>134 072</b>	<b>+1,6</b>	<b>37,9</b>	<b>1,8</b>	<b>2,0</b>
<b>113</b>	<b>Gasthöfe</b>	<b>511</b>	<b>-1,4</b>	<b>8 332</b>	<b>-0,5</b>	<b>21,5</b>	<b>2,4</b>	<b>2,7</b>
<b>114</b>	<b>Pensionen</b>	<b>466</b>	<b>-6,0</b>	<b>10 209</b>	<b>-5,4</b>	<b>35,6</b>	<b>4,2</b>	<b>3,9</b>
<b>115</b>	<b>Hotels garnis</b>	<b>915</b>	<b>-0,9</b>	<b>45 251</b>	<b>-0,1</b>	<b>38,5</b>	<b>1,8</b>	<b>2,0</b>
<b>116</b>	<b>Erholungs-, Ferien- und Schulungsheime und Boardinghouses</b>	<b>379</b>	<b>-0,8</b>	<b>32 270</b>	<b>-0,5</b>	<b>39,6</b>	<b>2,8</b>	<b>3,7</b>
<b>117</b>	<b>Ferienhäuser, -wohnungen, -zentren</b>	<b>258</b>	<b>-</b>	<b>12 938</b>	<b>+0,6</b>	<b>32,4</b>	<b>4,4</b>	<b>5,2</b>
<b>118</b>	<b>Hütten, Jugendherbergen u. Ä.</b>	<b>211</b>	<b>+3,4</b>	<b>16 831</b>	<b>+1,4</b>	<b>47,2</b>	<b>2,1</b>	<b>2,0</b>
<b>119</b>	<b>Vorsorge- und Reha-Kliniken</b>	<b>100</b>	<b>-2,0</b>	<b>18 729</b>	<b>-1,2</b>	<b>80,3</b>	<b>22,2</b>	<b>18,4</b>
<b>120</b>	<b>Campingplätze</b>	<b>220</b>	<b>+5,8</b>	<b>.</b>	<b>.</b>	<b>.</b>	<b>3,1</b>	<b>3,5</b>



## stätten nach Reisegebieten und Betriebsarten

2007

Ankünfte				Übernachtungen				Lfd. Nr.
aller Gäste	Verände- rung <sup>1)</sup>	aus- ländischer Gäste	Verände- rung <sup>1)</sup>	aller Gäste	Verände- rung <sup>1)</sup>	aus- ländischer Gäste	Verände- rung <sup>1)</sup>	
<b>83 612</b>	<b>+0,1</b>	<b>11 707</b>	<b>+14,7</b>	<b>208 844</b>	<b>+5,5</b>	<b>25 559</b>	<b>+20,1</b>	<b>61</b>
44 431	+3,7	9 024	+17,9	81 215	+8,6	18 416	+26,5	62
373	-16,4	19	-40,6	1 103	-1,4	66	-26,7	63
289	+71,0	33	+65,0	924	+54,8	380	+148,4	64
10 897	-1,6	1 815	+0,7	21 214	-3,2	4 390	-4,2	65
14 782	+0,7	462	-16,9	37 021	+13,5	1 255	-13,4	66
129	-33,2	39	-20,4	516	-17,3	264	+54,4	67
10 136	-14,2	282	+257,0	22 880	-10,5	687	+201,3	68
1 754	+3,8	—	—	41 905	+7,1	—	—	69
821	+27,9	33	+153,8	2 066	+21,0	101	+165,8	70
<b>102 390</b>	<b>-8,1</b>	<b>15 624</b>	<b>-13,0</b>	<b>208 248</b>	<b>-9,5</b>	<b>39 796</b>	<b>-16,1</b>	<b>71</b>
60 153	-5,4	10 532	-7,9	109 322	-10,5	25 845	-12,3	72
983	-21,8	93	-14,7	2 655	-9,0	206	-22,6	73
476	+19,0	13	-27,8	1 418	+46,3	66	-59,3	74
18 022	-11,3	3 379	-14,8	36 764	-9,5	8 388	-19,1	75
15 783	-17,8	616	-60,2	41 938	-9,6	3 236	-37,0	76
.	.	.	.	.	.	.	.	77
5 415	-4,8	840	+9,2	11 214	-9,7	1 744	+0,3	78
.	.	.	.	.	.	.	.	79
1 522	+68,0	151	+36,0	2 937	+8,9	311	+5,1	80
<b>251 578</b>	<b>-0,4</b>	<b>76 599</b>	<b>+5,8</b>	<b>463 762</b>	<b>+1,5</b>	<b>154 395</b>	<b>+7,7</b>	<b>81</b>
141 077	-3,0	47 880	+5,0	250 046	-1,3	95 675	+6,7	82
.	.	.	.	.	.	.	.	83
.	.	.	.	.	.	.	.	84
82 222	+1,4	23 323	+13,1	145 469	+1,1	47 655	+15,9	85
6 515	-10,3	961	-19,0	17 000	-10,1	3 033	-8,6	86
.	.	.	.	.	.	.	.	87
.	.	.	.	.	.	.	.	88
—	—	—	—	—	—	—	—	89
.	.	.	.	.	.	.	.	90
<b>182 370</b>	<b>-5,6</b>	<b>55 308</b>	<b>-1,8</b>	<b>304 971</b>	<b>-6,4</b>	<b>102 731</b>	<b>-3,0</b>	<b>91</b>
117 412	-5,4	38 648	-0,8	185 151	-6,3	69 177	-3,4	92
.	.	.	.	.	.	.	.	93
.	.	.	.	.	.	.	.	94
56 331	-7,2	16 025	-3,7	100 720	-6,7	31 688	-3,5	95
3 393	+35,4	59	-7,8	8 923	+5,1	685	+333,5	96
.	.	.	.	.	.	.	.	97
.	.	.	.	.	.	.	.	98
—	—	—	—	—	—	—	—	99
.	.	.	.	.	.	.	.	100
<b>219 283</b>	<b>-5,3</b>	<b>32 425</b>	<b>-4,1</b>	<b>423 131</b>	<b>-1,8</b>	<b>66 905</b>	<b>+0,1</b>	<b>101</b>
132 671	-7,1	23 468	-5,2	227 816	-2,4	49 301	+3,3	102
2 233	-13,1	64	-8,6	5 790	-0,3	214	-12,3	103
497	-20,2	2	-96,2	2 327	+27,0	404	+14,1	104
48 373	-1,2	7 936	-3,4	83 954	-1,1	14 282	-13,0	105
19 092	-2,8	538	+72,4	43 940	-10,5	1 353	+107,2	106
306	-1,0	2	x	1 333	-16,1	6	x	107
13 167	-3,7	337	-0,9	26 666	-7,1	1 184	-5,7	108
1 011	-1,6	—	—	26 624	+31,9	—	—	109
1 933	+1,5	78	+20,0	4 681	-10,8	161	-30,3	110
<b>1 587 913</b>	<b>-1,9</b>	<b>292 716</b>	<b>+1,8</b>	<b>3 684 706</b>	<b>+1,2</b>	<b>643 898</b>	<b>+2,6</b>	<b>111</b>
<b>876 547</b>	<b>-2,5</b>	<b>194 360</b>	<b>+1,8</b>	<b>1 570 750</b>	<b>-1,0</b>	<b>396 491</b>	<b>+2,2</b>	<b>112</b>
<b>23 558</b>	<b>-2,7</b>	<b>2 504</b>	<b>-0,9</b>	<b>55 482</b>	<b>-2,3</b>	<b>6 835</b>	<b>-1,8</b>	<b>113</b>
<b>26 785</b>	<b>-1,1</b>	<b>1 825</b>	<b>-7,5</b>	<b>112 738</b>	<b>-2,8</b>	<b>7 035</b>	<b>+2,9</b>	<b>114</b>
<b>296 536</b>	<b>-2,5</b>	<b>66 823</b>	<b>+2,0</b>	<b>539 279</b>	<b>-1,4</b>	<b>135 145</b>	<b>+0,3</b>	<b>115</b>
<b>142 774</b>	<b>-9,6</b>	<b>3 977</b>	<b>-24,2</b>	<b>394 196</b>	<b>-4,4</b>	<b>14 558</b>	<b>-13,0</b>	<b>116</b>
<b>29 645</b>	<b>+5,0</b>	<b>7 980</b>	<b>+6,6</b>	<b>129 806</b>	<b>+8,6</b>	<b>41 564</b>	<b>+4,9</b>	<b>117</b>
<b>116 423</b>	<b>-3,3</b>	<b>7 671</b>	<b>-8,3</b>	<b>246 356</b>	<b>-6,2</b>	<b>15 051</b>	<b>-3,5</b>	<b>118</b>
<b>20 993</b>	<b>+5,9</b>	<b>52</b>	<b>-8,8</b>	<b>466 179</b>	<b>+4,8</b>	<b>956</b>	<b>+2,1</b>	<b>119</b>
<b>54 652</b>	<b>+43,6</b>	<b>7 524</b>	<b>+37,8</b>	<b>169 920</b>	<b>+76,3</b>	<b>26 263</b>	<b>+44,2</b>	<b>120</b>

## 2.4 Leistung der Beherbergungsstätten nach Reisegebieten und Herkunftsländern

**Mai 2007**

Reisegebiet Herkunftsland (ständiger Wohnsitz)	Ankünfte		Übernachtungen			Mittlere Aufenthalts- dauer <sup>3)</sup>
	aller Gäste	Verän- derung <sup>1)</sup>	aller Gäste	Verän- derung <sup>1)</sup>	Anteil <sup>2)</sup>	
<b>Eifel und Region Aachen</b>	<b>92 965</b>	<b>+1,0</b>	<b>231 371</b>	<b>+1,9</b>	<b>100</b>	<b>2,5</b>
<b>Bundesrepublik Deutschland</b>	<b>74 453</b>	<b>-0,4</b>	<b>183 486</b>	<b>+1,4</b>	<b>79,3</b>	<b>2,5</b>
<b>Ausland</b>	<b>18 512</b>	<b>+7,1</b>	<b>47 885</b>	<b>+3,8</b>	<b>20,7</b>	<b>2,6</b>
<b>Europa</b>	<b>16 005</b>	<b>+10,8</b>	<b>39 354</b>	<b>+6,5</b>	<b>82,2</b>	<b>2,5</b>
EU-Länder	14 801	+10,5	36 725	+6,1	76,7	2,5
Belgien	3 049	+10,2	7 276	+4,7	15,2	2,4
Dänemark	429	+37,5	584	+25,9	1,2	1,4
Estland	37	+85,0	56	+80,6	0,1	1,5
Finnland	146	+2,1	301	+0,3	0,6	2,1
Frankreich	1 540	+27,8	2 710	+34,5	5,7	1,8
Griechenland	112	+15,5	277	+19,9	0,6	2,5
Irland, Republik	56	+3,7	98	-21,0	0,2	1,8
Italien	534	+21,1	981	+11,0	2,0	1,8
Lettland	41	+57,7	79	+92,7	0,2	1,9
Litauen	25	+127,3	51	+168,4	0,1	2,0
Luxemburg	195	-3,5	391	-1,8	0,8	2,0
Malta	-	-	-	-	-	-
Niederlande	4 604	+9,2	14 655	+0,3	30,6	3,2
Österreich	457	+18,7	1 055	+30,7	2,2	2,3
Polen	381	+4,4	815	+20,6	1,7	2,1
Portugal	48	+84,6	113	+105,5	0,2	2,4
Schweden	302	-10,7	525	-3,7	1,1	1,7
Slowakische Republik	14	+16,7	31	-6,1	0,1	2,2
Slowenien	76	+216,7	111	+164,3	0,2	1,5
Spanien	323	+26,2	705	+10,0	1,5	2,2
Tschechische Republik	166	+80,4	525	+216,3	1,1	3,2
Ungarn	278	+162,3	852	+101,4	1,8	3,1
Vereinigtes Königreich	1 988	-1,0	4 534	+5,9	9,5	2,3
Zypern	-	-	-	-	-	-
Island	26	-29,7	32	-28,9	0,1	1,2
Norwegen	82	-12,8	152	+7,0	0,3	1,9
Russland	203	-1,9	783	+53,8	1,6	3,9
Schweiz	567	+7,2	975	-22,6	2,0	1,7
Ukraine	3	-57,1	3	-66,7	-	1,0
Türkei	72	+20,0	121	+9,0	0,3	1,7
sonstige europäische Länder	251	+120,2	563	+116,5	1,2	2,2
<b>Afrika</b>	<b>79</b>	<b>+12,9</b>	<b>266</b>	<b>+82,2</b>	<b>0,6</b>	<b>3,4</b>
Republik Südafrika	29	+52,6	123	+95,2	0,3	4,2
sonstige afrikanische Länder	50	-2,0	143	+72,3	0,3	2,9
<b>Asien</b>	<b>796</b>	<b>+5,9</b>	<b>3 303</b>	<b>+18,5</b>	<b>6,9</b>	<b>4,1</b>
Arabische Golfstaaten	82	+13,9	561	+2,7	1,2	6,8
Volksrepublik China und Hongkong	275	+11,3	1 147	+80,1	2,4	4,2
Indien	49	+226,7	192	+200,0	0,4	3,9
Israel	64	-14,7	323	-17,2	0,7	5,0
Japan	150	+11,9	331	+10,7	0,7	2,2
Südkorea	50	-25,4	352	-6,9	0,7	7,0
Taiwan	13	+18,2	52	+57,6	0,1	4,0
sonstige asiatische Länder	113	-13,7	345	-21,8	0,7	3,1
<b>Amerika</b>	<b>1 193</b>	<b>-18,2</b>	<b>4 039</b>	<b>-18,2</b>	<b>8,4</b>	<b>3,4</b>
Kanada	102	+18,6	453	+36,0	0,9	4,4
USA	911	-24,2	2 860	-3,5	6,0	3,1
Mittelamerika und Karibik	28	-54,1	133	-90,1	0,3	4,8
Brasilien	75	+21,0	323	+70,9	0,7	4,3
sonstige südamerikanische Länder	77	+63,8	270	+138,9	0,6	3,5
<b>Australien</b>	<b>107</b>	<b>+57,4</b>	<b>279</b>	<b>+62,2</b>	<b>0,6</b>	<b>2,6</b>
<b>Neuseeland und Ozeanien</b>	<b>12</b>	<b>+71,4</b>	<b>35</b>	<b>+191,7</b>	<b>0,1</b>	<b>2,9</b>
<b>Ohne Angabe</b>	<b>320</b>	<b>-33,6</b>	<b>609</b>	<b>-46,3</b>	<b>1,3</b>	<b>1,9</b>

1) Veränderung gegenüber dem Vorjahresmonat in % – 2) Bei Übernachtungen von Gästen aus der Bundesrepublik Deutschland und dem Ausland: Anteil an allen Übernachtungen im Bundesgebiet; sonst: Anteil an allen Übernachtungen am Ausland zusammen. – 3) mittlere Aufenthaltsdauer in Tagen = Übernachtungen / Ankünfte

# Noch: 2.4 Leistung der Beherbergungsstätten nach Reisegebieten und Herkunftsländern

Mai 2007

Reisegebiet Herkunftsland (ständiger Wohnsitz)	Ankünfte		Übernachtungen			Mittlere Aufenthalts- dauer <sup>3)</sup>
	aller Gäste	Verän- derung <sup>1)</sup>	aller Gäste	Verän- derung <sup>1)</sup>	Anteil <sup>2)</sup>	
<b>Niederrhein</b>	<b>156 035</b>	<b>-2,4</b>	<b>303 914</b>	<b>-0,1</b>	<b>100</b>	<b>1,9</b>
<b>Bundesrepublik Deutschland</b>	<b>131 630</b>	<b>-2,8</b>	<b>255 150</b>	<b>+0,7</b>	<b>84,0</b>	<b>1,9</b>
<b>Ausland</b>	<b>24 405</b>	<b>-0,3</b>	<b>48 764</b>	<b>-4,2</b>	<b>16,0</b>	<b>2,0</b>
<b>Europa</b>	<b>20 109</b>	<b>-0,3</b>	<b>37 199</b>	<b>-7,2</b>	<b>76,3</b>	<b>1,8</b>
EU-Länder	18 019	+0,5	32 927	-6,8	67,5	1,8
Belgien	1 117	+11,3	1 887	+4,1	3,9	1,7
Dänemark	742	-18,8	1 243	-36,4	2,5	1,7
Estland	5	-84,8	9	-84,7	-	1,8
Finnland	167	+3,7	362	+9,7	0,7	2,2
Frankreich	1 149	-9,0	2 045	-22,0	4,2	1,8
Griechenland	151	-14,7	326	-29,4	0,7	2,2
Irland, Republik	122	-18,1	444	-17,3	0,9	3,6
Italien	854	+6,0	1 615	+0,4	3,3	1,9
Lettland	30	-11,8	45	-48,9	0,1	1,5
Litauen	45	-32,8	65	-57,8	0,1	1,4
Luxemburg	168	+4,3	291	-23,0	0,6	1,7
Malta	12	+300,0	23	x	-	1,9
Niederlande	8 060	+3,6	13 238	-3,3	27,1	1,6
Österreich	775	-5,6	1 604	-11,4	3,3	2,1
Polen	545	-13,4	1 519	-8,7	3,1	2,8
Portugal	110	-61,1	219	-73,6	0,4	2,0
Schweden	674	+34,3	1 066	+32,4	2,2	1,6
Slowakische Republik	113	+10,8	333	+82,0	0,7	2,9
Slowenien	41	+127,8	135	+28,6	0,3	3,3
Spanien	617	+10,8	1 473	+13,0	3,0	2,4
Tschechische Republik	216	-14,6	393	-19,8	0,8	1,8
Ungarn	156	-0,6	424	-2,8	0,9	2,7
Vereinigtes Königreich	2 149	+4,9	4 167	+4,0	8,5	1,9
Zypern	1	x	1	x	-	1,0
Island	2	-96,7	2	-97,4	-	1,0
Norwegen	144	-25,0	260	-27,4	0,5	1,8
Russland	213	-16,8	602	-4,7	1,2	2,8
Schweiz	1 020	+3,4	1 887	+10,6	3,9	1,9
Ukraine	21	+23,5	45	+40,6	0,1	2,1
Türkei	357	-3,3	723	-9,1	1,5	2,0
sonstige europäische Länder	333	-8,5	753	-34,6	1,5	2,3
<b>Afrika</b>	<b>99</b>	<b>-3,9</b>	<b>1 509</b>	<b>+316,9</b>	<b>3,1</b>	<b>15,2</b>
Republik Südafrika	38	+90,0	102	+15,9	0,2	2,7
sonstige afrikanische Länder	61	-26,5	1 407	+413,5	2,9	23,1
<b>Asien</b>	<b>1 533</b>	<b>+70,1</b>	<b>3 687</b>	<b>+39,9</b>	<b>7,6</b>	<b>2,4</b>
Arabische Golfstaaten	88	+23,9	274	+20,7	0,6	3,1
Volksrepublik China und Hongkong	371	+64,9	1 346	+90,9	2,8	3,6
Indien	50	-10,7	174	+32,8	0,4	3,5
Israel	44	-24,1	92	-63,1	0,2	2,1
Japan	227	-4,6	685	+6,2	1,4	3,0
Südkorea	51	+41,7	103	+71,7	0,2	2,0
Taiwan	33	-53,5	87	-59,9	0,2	2,6
sonstige asiatische Länder	669	+358,2	926	+130,3	1,9	1,4
<b>Amerika</b>	<b>1 481</b>	<b>+1,5</b>	<b>4 072</b>	<b>-4,2</b>	<b>8,4</b>	<b>2,7</b>
Kanada	201	+20,4	610	-4,8	1,3	3,0
USA	1 108	+3,2	2 734	-9,3	5,6	2,5
Mittelamerika und Karibik	31	-16,2	71	-53,0	0,1	2,3
Brasilien	104	+36,8	577	+197,4	1,2	5,5
sonstige südamerikanische Länder	37	-64,8	80	-68,3	0,2	2,2
<b>Australien</b>	<b>58</b>	<b>-13,4</b>	<b>143</b>	<b>-25,1</b>	<b>0,3</b>	<b>2,5</b>
<b>Neuseeland und Ozeanien</b>	<b>30</b>	<b>-14,3</b>	<b>57</b>	<b>-62,7</b>	<b>0,1</b>	<b>1,9</b>
<b>Ohne Angabe</b>	<b>1 095</b>	<b>-37,7</b>	<b>2 097</b>	<b>-34,5</b>	<b>4,3</b>	<b>1,9</b>

# Noch: 2.4 Leistung der Beherbergungsstätten nach Reisegebieten und Herkunftsländern

Mai 2007

Reisegebiet Herkunftsland (ständiger Wohnsitz)	Ankünfte		Übernachtungen			Mittlere Aufenthalts- dauer <sup>3)</sup>
	aller Gäste	Verän- derung <sup>1)</sup>	aller Gäste	Verän- derung <sup>1)</sup>	Anteil <sup>2)</sup>	
<b>Münsterland</b>	<b>135 722</b>	<b>+2,5</b>	<b>285 726</b>	<b>+3,8</b>	<b>100</b>	<b>2,1</b>
<b>Bundesrepublik Deutschland</b>	<b>121 919</b>	<b>+4,1</b>	<b>255 802</b>	<b>+4,7</b>	<b>89,5</b>	<b>2,1</b>
<b>Ausland</b>	<b>13 803</b>	<b>-9,4</b>	<b>29 924</b>	<b>-3,5</b>	<b>10,5</b>	<b>2,2</b>
<b>Europa</b>	<b>11 311</b>	<b>-11,4</b>	<b>25 250</b>	<b>-1,2</b>	<b>84,4</b>	<b>2,2</b>
EU-Länder	10 267	-10,7	23 025	+1,7	76,9	2,2
Belgien	633	-12,1	1 190	-2,9	4,0	1,9
Dänemark	894	+23,8	1 073	+16,8	3,6	1,2
Estland	14	-80,6	20	-81,7	0,1	1,4
Finnland	122	-12,2	170	-27,7	0,6	1,4
Frankreich	504	-30,7	946	-33,0	3,2	1,9
Griechenland	58	-31,8	88	-47,9	0,3	1,5
Irland, Republik	40	-18,4	91	-2,2	0,3	2,3
Italien	345	-38,6	737	-35,9	2,5	2,1
Lettland	17	-71,2	40	-65,5	0,1	2,4
Litauen	42	-25,0	84	+9,1	0,3	2,0
Luxemburg	66	-28,3	115	-25,8	0,4	1,7
Malta	2	-98,4	2	-99,4	-	1,0
Niederlande	4 662	+17,0	11 569	+40,5	38,7	2,5
Österreich	357	-46,6	860	-44,8	2,9	2,4
Polen	651	+11,3	2 382	+21,0	8,0	3,7
Portugal	54	-31,6	124	-21,0	0,4	2,3
Schweden	320	-15,1	496	-8,5	1,7	1,6
Slowakische Republik	25	+78,6	44	+63,0	0,1	1,8
Slowenien	20	-28,6	39	-30,4	0,1	2,0
Spanien	226	-30,9	488	-15,6	1,6	2,2
Tschechische Republik	156	-17,0	519	+19,3	1,7	3,3
Ungarn	108	-18,2	213	-50,7	0,7	2,0
Vereinigtes Königreich	933	-45,1	1 699	-36,5	5,7	1,8
Zypern	18	x	36	x	0,1	2,0
Island	9	+80,0	15	+114,3	0,1	1,7
Norwegen	117	-37,4	203	-42,2	0,7	1,7
Russland	113	-37,6	273	-44,8	0,9	2,4
Schweiz	501	-12,9	1 029	-12,3	3,4	2,1
Ukraine	46	+12,2	118	+38,8	0,4	2,6
Türkei	63	-43,8	108	-52,6	0,4	1,7
sonstige europäische Länder	195	+10,2	479	-15,1	1,6	2,5
<b>Afrika</b>	<b>107</b>	<b>+64,6</b>	<b>162</b>	<b>+1,9</b>	<b>0,5</b>	<b>1,5</b>
Republik Südafrika	19	-42,4	37	-53,8	0,1	1,9
sonstige afrikanische Länder	88	+175,0	125	+58,2	0,4	1,4
<b>Asien</b>	<b>838</b>	<b>+68,6</b>	<b>1 426</b>	<b>+4,9</b>	<b>4,8</b>	<b>1,7</b>
Arabische Golfstaaten	20	-47,4	32	-65,2	0,1	1,6
Volksrepublik China und Hongkong	63	-31,5	216	-41,6	0,7	3,4
Indien	531	x	577	+482,8	1,9	1,1
Israel	35	+2,9	64	-11,1	0,2	1,8
Japan	68	-50,4	144	-51,0	0,5	2,1
Südkorea	33	+153,8	54	+134,8	0,2	1,6
Taiwan	9	-25,0	15	-	0,1	1,7
sonstige asiatische Länder	79	-46,3	324	-17,8	1,1	4,1
<b>Amerika</b>	<b>719</b>	<b>-15,4</b>	<b>1 599</b>	<b>-21,0</b>	<b>5,3</b>	<b>2,2</b>
Kanada	58	-4,9	146	+3,5	0,5	2,5
USA	569	-13,8	1 266	-15,1	4,2	2,2
Mittelamerika und Karibik	12	-60,0	15	-75,0	0,1	1,3
Brasilien	43	-12,2	106	-44,2	0,4	2,5
sonstige südamerikanische Länder	37	-26,0	66	-53,2	0,2	1,8
<b>Australien</b>	<b>82</b>	<b>-20,4</b>	<b>284</b>	<b>+3,6</b>	<b>0,9</b>	<b>3,5</b>
<b>Neuseeland und Ozeanien</b>	<b>9</b>	<b>+80,0</b>	<b>37</b>	<b>+208,3</b>	<b>0,1</b>	<b>4,1</b>
<b>Ohne Angabe</b>	<b>737</b>	<b>-21,8</b>	<b>1 166</b>	<b>-28,5</b>	<b>3,9</b>	<b>1,6</b>

# Noch: 2.4 Leistung der Beherbergungsstätten nach Reisegebieten und Herkunftsländern

Mai 2007

Reisegebiet Herkunftsland (ständiger Wohnsitz)	Ankünfte		Übernachtungen			Mittlere Aufenthalts- dauer <sup>3)</sup>
	aller Gäste	Verän- derung <sup>1)</sup>	aller Gäste	Verän- derung <sup>1)</sup>	Anteil <sup>2)</sup>	
<b>Teutoburger Wald</b>	<b>175 135</b>	<b>-0,4</b>	<b>622 053</b>	<b>+3,6</b>	<b>100</b>	<b>3,6</b>
<b>Bundesrepublik Deutschland</b>	<b>157 034</b>	<b>-1,6</b>	<b>577 297</b>	<b>+3,0</b>	<b>92,8</b>	<b>3,7</b>
<b>Ausland</b>	<b>18 101</b>	<b>+12,0</b>	<b>44 756</b>	<b>+12,1</b>	<b>7,2</b>	<b>2,5</b>
<b>Europa</b>	<b>15 686</b>	<b>+14,3</b>	<b>39 219</b>	<b>+15,6</b>	<b>87,6</b>	<b>2,5</b>
EU-Länder	13 325	+15,2	34 419	+15,7	76,9	2,6
Belgien	943	+55,6	1 853	+56,6	4,1	2,0
Dänemark	959	+61,7	1 907	+64,1	4,3	2,0
Estland	21	+61,5	48	+118,2	0,1	2,3
Finnland	175	+14,4	269	+0,7	0,6	1,5
Frankreich	799	+0,4	1 488	+9,6	3,3	1,9
Griechenland	203	+23,8	350	-9,6	0,8	1,7
Irland, Republik	90	+100,0	235	+161,1	0,5	2,6
Italien	544	-8,7	1 071	-2,6	2,4	2,0
Lettland	78	-3,7	277	+125,2	0,6	3,6
Litauen	39	-30,4	68	-57,2	0,2	1,7
Luxemburg	53	-13,1	75	-16,7	0,2	1,4
Malta	4	+100,0	28	x	0,1	7,0
Niederlande	4 388	+9,0	14 464	+10,2	32,3	3,3
Österreich	600	+6,0	1 261	+8,2	2,8	2,1
Polen	926	+1,2	3 082	+11,2	6,9	3,3
Portugal	88	-32,3	151	-48,8	0,3	1,7
Schweden	635	+45,0	992	+48,1	2,2	1,6
Slowakische Republik	31	+121,4	61	+74,3	0,1	2,0
Slowenien	42	+147,1	135	+141,1	0,3	3,2
Spanien	318	+3,2	713	+0,6	1,6	2,2
Tschechische Republik	400	+66,7	884	+27,4	2,0	2,2
Ungarn	169	+29,0	290	-60,4	0,6	1,7
Vereinigtes Königreich	1 813	+12,0	4 710	+32,7	10,5	2,6
Zypern	7	x	7	x	-	1,0
Island	10	-47,4	35	-18,6	0,1	3,5
Norwegen	179	+38,8	309	+33,8	0,7	1,7
Russland	1 037	+29,8	1 569	+33,5	3,5	1,5
Schweiz	692	+1,2	1 536	+23,7	3,4	2,2
Ukraine	41	-31,7	109	-19,9	0,2	2,7
Türkei	165	-5,2	348	-17,9	0,8	2,1
sonstige europäische Länder	237	-19,4	894	-3,4	2,0	3,8
<b>Afrika</b>	<b>77</b>	<b>+42,6</b>	<b>155</b>	<b>-1,9</b>	<b>0,3</b>	<b>2,0</b>
Republik Südafrika	25	+19,0	70	+29,6	0,2	2,8
sonstige afrikanische Länder	52	+57,6	85	-18,3	0,2	1,6
<b>Asien</b>	<b>717</b>	<b>-6,8</b>	<b>1 848</b>	<b>-17,4</b>	<b>4,1</b>	<b>2,6</b>
Arabische Golfstaaten	18	-10,0	32	-62,8	0,1	1,8
Volksrepublik China und Hongkong	154	-10,5	464	+2,9	1,0	3,0
Indien	148	+289,5	374	+80,7	0,8	2,5
Israel	29	-47,3	45	-67,4	0,1	1,6
Japan	184	-17,9	502	-30,1	1,1	2,7
Südkorea	43	-64,8	73	-70,4	0,2	1,7
Taiwan	21	-27,6	63	-10,0	0,1	3,0
sonstige asiatische Länder	120	+10,1	295	-8,1	0,7	2,5
<b>Amerika</b>	<b>898</b>	<b>+3,3</b>	<b>2 116</b>	<b>-9,4</b>	<b>4,7</b>	<b>2,4</b>
Kanada	142	+56,0	270	+36,4	0,6	1,9
USA	614	+1,8	1 426	-12,6	3,2	2,3
Mittelamerika und Karibik	20	-71,0	127	-22,1	0,3	6,4
Brasilien	91	+31,9	224	-8,6	0,5	2,5
sonstige südamerikanische Länder	31	-16,2	69	-28,9	0,2	2,2
<b>Australien</b>	<b>41</b>	<b>-70,3</b>	<b>97</b>	<b>-63,8</b>	<b>0,2</b>	<b>2,4</b>
<b>Neuseeland und Ozeanien</b>	<b>11</b>	<b>-50,0</b>	<b>15</b>	<b>-86,1</b>	<b>-</b>	<b>1,4</b>
<b>Ohne Angabe</b>	<b>671</b>	<b>+15,9</b>	<b>1 306</b>	<b>+44,6</b>	<b>2,9</b>	<b>1,9</b>

# Noch: 2.4 Leistung der Beherbergungsstätten nach Reisegebieten und Herkunftsländern

Mai 2007

Reisegebiet Herkunftsland (ständiger Wohnsitz)	Ankünfte		Übernachtungen			Mittlere Aufenthalts- dauer <sup>3)</sup>
	aller Gäste	Verän- derung <sup>1)</sup>	aller Gäste	Verän- derung <sup>1)</sup>	Anteil <sup>2)</sup>	
<b>Sauerland</b>	<b>164 509</b>	<b>-0,5</b>	<b>540 876</b>	<b>+5,8</b>	<b>100</b>	<b>3,3</b>
<b>Bundesrepublik Deutschland</b>	<b>140 910</b>	<b>-2,3</b>	<b>463 339</b>	<b>+4,7</b>	<b>85,7</b>	<b>3,3</b>
<b>Ausland</b>	<b>23 599</b>	<b>+12,2</b>	<b>77 537</b>	<b>+12,9</b>	<b>14,3</b>	<b>3,3</b>
<b>Europa</b>	<b>22 363</b>	<b>+12,8</b>	<b>74 952</b>	<b>+13,2</b>	<b>96,7</b>	<b>3,4</b>
EU-Länder	21 601	+12,1	72 697	+12,8	93,8	3,4
Belgien	2 296	+8,8	6 716	+10,9	8,7	2,9
Dänemark	197	-17,2	509	-8,9	0,7	2,6
Estland	-	-	-	-	-	-
Finnland	66	+22,2	233	+253,0	0,3	3,5
Frankreich	441	-3,3	1 203	+23,8	1,6	2,7
Griechenland	31	+72,2	47	+17,5	0,1	1,5
Irland, Republik	49	+96,0	138	+220,9	0,2	2,8
Italien	270	+17,9	418	-16,4	0,5	1,5
Lettland	11	-8,3	144	+380,0	0,2	13,1
Litauen	1	-80,0	2	-75,0	-	2,0
Luxemburg	31	+24,0	76	+38,2	0,1	2,5
Malta	-	-	-	-	-	-
Niederlande	15 817	+10,0	56 666	+10,4	73,1	3,6
Österreich	247	-20,3	521	-30,7	0,7	2,1
Polen	470	+129,3	2 523	+127,3	3,3	5,4
Portugal	41	-56,4	182	+22,1	0,2	4,4
Schweden	475	+286,2	581	+142,1	0,7	1,2
Slowakische Republik	84	+300,0	200	+354,5	0,3	2,4
Slowenien	26	+13,0	33	-34,0	-	1,3
Spanien	103	-19,5	206	-23,4	0,3	2,0
Tschechische Republik	214	-3,6	451	-27,5	0,6	2,1
Ungarn	132	+30,7	330	+36,4	0,4	2,5
Vereinigtes Königreich	599	+22,0	1 518	+16,5	2,0	2,5
Zypern	-	-	-	-	-	-
Island	29	-35,6	200	-11,1	0,3	6,9
Norwegen	92	+53,3	207	+95,3	0,3	2,3
Russland	104	+65,1	254	+63,9	0,3	2,4
Schweiz	325	+32,7	866	+8,9	1,1	2,7
Ukraine	44	+450,0	88	+340,0	0,1	2,0
Türkei	45	+87,5	146	+317,1	0,2	3,2
sonstige europäische Länder	123	+11,8	494	+7,2	0,6	4,0
<b>Afrika</b>	<b>23</b>	<b>+91,7</b>	<b>41</b>	<b>+46,4</b>	<b>0,1</b>	<b>1,8</b>
Republik Südafrika	8	+14,3	15	-34,8	-	1,9
sonstige afrikanische Länder	15	+200,0	26	+420,0	-	1,7
<b>Asien</b>	<b>284</b>	<b>+8,0</b>	<b>682</b>	<b>+6,7</b>	<b>0,9</b>	<b>2,4</b>
Arabische Golfstaaten	22	+214,3	72	+278,9	0,1	3,3
Volksrepublik China und Hongkong	89	+8,5	206	-27,2	0,3	2,3
Indien	32	+60,0	46	-13,2	0,1	1,4
Israel	12	-47,8	42	+68,0	0,1	3,5
Japan	66	-12,0	131	+21,3	0,2	2,0
Südkorea	16	+14,3	28	+12,0	-	1,8
Taiwan	20	+5,3	35	-5,4	-	1,8
sonstige asiatische Länder	27	+17,4	122	+37,1	0,2	4,5
<b>Amerika</b>	<b>384</b>	<b>-10,3</b>	<b>931</b>	<b>-4,6</b>	<b>1,2</b>	<b>2,4</b>
Kanada	43	+26,5	89	+29,0	0,1	2,1
USA	222	-20,1	529	-17,2	0,7	2,4
Mittelamerika und Karibik	70	-2,8	161	+8,8	0,2	2,3
Brasilien	38	+2,7	121	+55,1	0,2	3,2
sonstige südamerikanische Länder	11	+57,1	31	-26,2	-	2,8
<b>Australien</b>	<b>18</b>	<b>-5,3</b>	<b>48</b>	<b>+9,1</b>	<b>0,1</b>	<b>2,7</b>
<b>Neuseeland und Ozeanien</b>	<b>-</b>	<b>-</b>	<b>-</b>	<b>-</b>	<b>-</b>	<b>-</b>
<b>Ohne Angabe</b>	<b>527</b>	<b>+9,8</b>	<b>883</b>	<b>+18,7</b>	<b>1,1</b>	<b>1,7</b>

# Noch: 2.4 Leistung der Beherbergungsstätten nach Reisegebieten und Herkunftsländern

Mai 2007

Reisegebiet Herkunftsland (ständiger Wohnsitz)	Ankünfte		Übernachtungen			Mittlere Aufenthalts- dauer <sup>3)</sup>
	aller Gäste	Verän- derung <sup>1)</sup>	aller Gäste	Verän- derung <sup>1)</sup>	Anteil <sup>2)</sup>	
<b>Siegerland-Wittgenstein</b>	<b>24 314</b>	<b>+10,4</b>	<b>91 810</b>	<b>+11,9</b>	<b>100</b>	<b>3,8</b>
<b>Bundesrepublik Deutschland</b>	<b>21 681</b>	<b>+12,3</b>	<b>86 164</b>	<b>+13,5</b>	<b>93,9</b>	<b>4,0</b>
<b>Ausland</b>	<b>2 633</b>	<b>-3,1</b>	<b>5 646</b>	<b>-8,2</b>	<b>6,1</b>	<b>2,1</b>
<b>Europa</b>	<b>1 921</b>	<b>-0,1</b>	<b>3 656</b>	<b>-6,6</b>	<b>64,8</b>	<b>1,9</b>
EU-Länder	1 619	+0,4	3 037	-5,6	53,8	1,9
Belgien	142	-22,0	266	-32,1	4,7	1,9
Dänemark	48	+77,8	86	+152,9	1,5	1,8
Estland	6	+50,0	186	x	3,3	31,0
Finnland	20	-39,4	23	-73,6	0,4	1,2
Frankreich	151	-5,6	247	+22,9	4,4	1,6
Griechenland	4	-	10	+150,0	0,2	2,5
Irland, Republik	2	-	3	-25,0	0,1	1,5
Italien	92	-34,8	128	-43,4	2,3	1,4
Lettland	13	x	26	x	0,5	2,0
Litauen	1	x	2	x	-	2,0
Luxemburg	12	+50,0	22	-8,3	0,4	1,8
Malta	2	x	4	x	0,1	2,0
Niederlande	480	-12,2	1 005	-26,0	17,8	2,1
Österreich	81	-15,6	126	-16,6	2,2	1,6
Polen	196	+54,3	284	+16,4	5,0	1,4
Portugal	2	-50,0	3	-50,0	0,1	1,5
Schweden	47	+46,9	62	+31,9	1,1	1,3
Slowakische Republik	16	x	20	x	0,4	1,3
Slowenien	1	-87,5	10	+25,0	0,2	10,0
Spanien	54	+17,4	115	+74,2	2,0	2,1
Tschechische Republik	49	-19,7	132	+55,3	2,3	2,7
Ungarn	16	+45,5	27	-72,7	0,5	1,7
Vereinigtes Königreich	184	+55,9	250	+47,1	4,4	1,4
Zypern	-	-	-	-	-	-
Island	-	-	-	-	-	-
Norwegen	16	-38,5	26	-16,1	0,5	1,6
Russland	70	-12,5	234	-26,9	4,1	3,3
Schweiz	118	-11,9	187	-25,5	3,3	1,6
Ukraine	2	-71,4	2	-81,8	-	1,0
Türkei	25	+19,0	42	+27,3	0,7	1,7
sonstige europäische Länder	71	+69,0	128	+141,5	2,3	1,8
<b>Afrika</b>	<b>20</b>	<b>+11,1</b>	<b>39</b>	<b>+25,8</b>	<b>0,7</b>	<b>2,0</b>
Republik Südafrika	8	+166,7	20	+400,0	0,4	2,5
sonstige afrikanische Länder	12	-20,0	19	-29,6	0,3	1,6
<b>Asien</b>	<b>304</b>	<b>-16,0</b>	<b>1 104</b>	<b>-19,2</b>	<b>19,6</b>	<b>3,6</b>
Arabische Golfstaaten	17	-41,4	118	+218,9	2,1	6,9
Volksrepublik China und Hongkong	181	+0,6	766	-24,4	13,6	4,2
Indien	15	+114,3	53	+194,4	0,9	3,5
Israel	27	+107,7	39	+85,7	0,7	1,4
Japan	29	-70,4	84	-51,4	1,5	2,9
Südkorea	16	+100,0	17	-10,5	0,3	1,1
Taiwan	2	-	2	-	-	1,0
sonstige asiatische Länder	17	-32,0	25	-69,9	0,4	1,5
<b>Amerika</b>	<b>250</b>	<b>-6,4</b>	<b>556</b>	<b>-1,4</b>	<b>9,8</b>	<b>2,2</b>
Kanada	10	-90,3	19	-90,1	0,3	1,9
USA	180	+28,6	467	+38,2	8,3	2,6
Mittelamerika und Karibik	1	-75,0	1	-75,0	-	1,0
Brasilien	14	+75,0	23	+155,6	0,4	1,6
sonstige südamerikanische Länder	45	+275,0	46	+119,0	0,8	1,0
<b>Australien</b>	<b>6</b>	<b>-45,5</b>	<b>7</b>	<b>-65,0</b>	<b>0,1</b>	<b>1,2</b>
<b>Neuseeland und Ozeanien</b>	<b>-</b>	<b>-</b>	<b>-</b>	<b>-</b>	<b>-</b>	<b>-</b>
<b>Ohne Angabe</b>	<b>132</b>	<b>+0,8</b>	<b>284</b>	<b>+20,3</b>	<b>5,0</b>	<b>2,2</b>

# Noch: 2.4 Leistung der Beherbergungsstätten nach Reisegebieten und Herkunftsländern

Mai 2007

Reisegebiet Herkunftsland (ständiger Wohnsitz)	Ankünfte		Übernachtungen			Mittlere Aufenthalts- dauer <sup>3)</sup>
	aller Gäste	Verän- derung <sup>1)</sup>	aller Gäste	Verän- derung <sup>1)</sup>	Anteil <sup>2)</sup>	
<b>Bergisches Land</b>	<b>83 612</b>	<b>+0,1</b>	<b>208 844</b>	<b>+5,5</b>	<b>100</b>	<b>2,5</b>
<b>Bundesrepublik Deutschland</b>	<b>71 905</b>	<b>-2,0</b>	<b>183 285</b>	<b>+3,7</b>	<b>87,8</b>	<b>2,5</b>
<b>Ausland</b>	<b>11 707</b>	<b>+14,7</b>	<b>25 559</b>	<b>+20,1</b>	<b>12,2</b>	<b>2,2</b>
<b>Europa</b>	<b>10 029</b>	<b>+19,8</b>	<b>20 118</b>	<b>+22,3</b>	<b>78,7</b>	<b>2,0</b>
EU-Länder	8 883	+21,9	17 781	+33,0	69,6	2,0
Belgien	601	+12,1	1 248	+16,4	4,9	2,1
Dänemark	461	+31,3	716	+11,7	2,8	1,6
Estland	16	+220,0	18	+125,0	0,1	1,1
Finnland	127	+39,6	257	+93,2	1,0	2,0
Frankreich	1 043	-3,4	1 763	-6,0	6,9	1,7
Griechenland	82	+6,5	175	+15,9	0,7	2,1
Irland, Republik	24	-45,5	64	-53,3	0,3	2,7
Italien	548	+15,9	1 279	+33,6	5,0	2,3
Lettland	6	+200,0	8	+300,0	-	1,3
Litauen	23	-59,6	61	-35,1	0,2	2,7
Luxemburg	103	+18,4	217	+16,0	0,8	2,1
Malta	4	-	6	-	-	1,5
Niederlande	1 799	+41,7	3 672	+48,0	14,4	2,0
Österreich	386	+13,9	803	+22,4	3,1	2,1
Polen	411	+3,0	909	-1,0	3,6	2,2
Portugal	49	-41,0	125	-5,3	0,5	2,6
Schweden	1 248	+42,8	2 147	+102,5	8,4	1,7
Slowakische Republik	75	x	235	x	0,9	3,1
Slowenien	41	+86,4	86	+207,1	0,3	2,1
Spanien	313	+5,7	655	+3,3	2,6	2,1
Tschechische Republik	191	+16,5	791	+78,6	3,1	4,1
Ungarn	111	+33,7	335	+72,7	1,3	3,0
Vereinigtes Königreich	1 214	+30,5	2 178	+45,6	8,5	1,8
Zypern	7	-22,2	33	-26,7	0,1	4,7
Island	14	-58,8	38	-43,3	0,1	2,7
Norwegen	59	-20,3	102	-18,4	0,4	1,7
Russland	170	-1,2	295	-35,3	1,2	1,7
Schweiz	443	+8,3	718	+9,0	2,8	1,6
Ukraine	39	+143,8	138	+200,0	0,5	3,5
Türkei	139	+7,8	278	-16,8	1,1	2,0
sonstige europäische Länder	282	+13,3	768	-44,5	3,0	2,7
<b>Afrika</b>	<b>102</b>	<b>-2,9</b>	<b>221</b>	<b>-23,5</b>	<b>0,9</b>	<b>2,2</b>
Republik Südafrika	45	+87,5	99	+16,5	0,4	2,2
sonstige afrikanische Länder	57	-29,6	122	-40,2	0,5	2,1
<b>Asien</b>	<b>587</b>	<b>-4,6</b>	<b>2 705</b>	<b>+31,9</b>	<b>10,6</b>	<b>4,6</b>
Arabische Golfstaaten	21	-58,0	108	-26,0	0,4	5,1
Volksrepublik China und Hongkong	187	-10,1	1 153	+60,4	4,5	6,2
Indien	46	+27,8	212	+76,7	0,8	4,6
Israel	35	+133,3	72	+148,3	0,3	2,1
Japan	115	-31,1	336	-33,7	1,3	2,9
Südkorea	33	-41,1	52	-60,0	0,2	1,6
Taiwan	29	+93,3	65	+209,5	0,3	2,2
sonstige asiatische Länder	121	+77,9	707	+86,5	2,8	5,8
<b>Amerika</b>	<b>669</b>	<b>-18,5</b>	<b>1 865</b>	<b>-4,2</b>	<b>7,3</b>	<b>2,8</b>
Kanada	40	+73,9	102	+56,9	0,4	2,6
USA	480	-23,9	1 408	-6,4	5,5	2,9
Mittelamerika und Karibik	18	+38,5	75	+87,5	0,3	4,2
Brasilien	74	+5,7	152	-4,4	0,6	2,1
sonstige südamerikanische Länder	57	-32,1	128	-28,1	0,5	2,2
<b>Australien</b>	<b>27</b>	<b>-40,0</b>	<b>71</b>	<b>-37,7</b>	<b>0,3</b>	<b>2,6</b>
<b>Neuseeland und Ozeanien</b>	<b>3</b>	<b>x</b>	<b>14</b>	<b>x</b>	<b>0,1</b>	<b>4,7</b>
<b>Ohne Angabe</b>	<b>290</b>	<b>+17,4</b>	<b>565</b>	<b>+31,1</b>	<b>2,2</b>	<b>1,9</b>



# Noch: 2.4 Leistung der Beherbergungsstätten nach Reisegebieten und Herkunftsländern

Mai 2007

Reisegebiet Herkunftsland (ständiger Wohnsitz)	Ankünfte		Übernachtungen			Mittlere Aufenthalts- dauer <sup>3)</sup>
	aller Gäste	Verän- derung <sup>1)</sup>	aller Gäste	Verän- derung <sup>1)</sup>	Anteil <sup>2)</sup>	
<b>Bonn und Rhein-Sieg-Kreis</b>	<b>102 390</b>	<b>-8,1</b>	<b>208 248</b>	<b>-9,5</b>	<b>100</b>	<b>2,0</b>
<b>Bundesrepublik Deutschland</b>	<b>86 766</b>	<b>-7,1</b>	<b>168 452</b>	<b>-7,7</b>	<b>80,9</b>	<b>1,9</b>
<b>Ausland</b>	<b>15 624</b>	<b>-13,0</b>	<b>39 796</b>	<b>-16,1</b>	<b>19,1</b>	<b>2,5</b>
<b>Europa</b>	<b>11 428</b>	<b>-14,1</b>	<b>25 335</b>	<b>-19,1</b>	<b>63,7</b>	<b>2,2</b>
EU-Länder	9 863	-13,7	21 461	-18,0	53,9	2,2
Belgien	1 492	+22,9	3 158	+20,5	7,9	2,1
Dänemark	154	-50,0	436	-41,7	1,1	2,8
Estland	39	+25,8	109	-0,9	0,3	2,8
Finnland	120	-32,2	402	-25,1	1,0	3,4
Frankreich	1 064	-12,8	2 312	-19,0	5,8	2,2
Griechenland	150	-9,6	269	-42,6	0,7	1,8
Irland, Republik	67	-36,8	171	-43,4	0,4	2,6
Italien	635	-9,8	1 526	-23,2	3,8	2,4
Lettland	9	-86,6	9	-91,7	-	1,0
Litauen	20	-9,1	75	-21,1	0,2	3,8
Luxemburg	97	-41,9	154	-47,1	0,4	1,6
Malta	3	-25,0	9	-	-	3,0
Niederlande	1 857	-15,2	3 725	-12,8	9,4	2,0
Österreich	675	-18,0	1 283	-30,0	3,2	1,9
Polen	286	+19,7	634	-11,5	1,6	2,2
Portugal	86	-10,4	382	+51,6	1,0	4,4
Schweden	288	-19,8	642	-32,6	1,6	2,2
Slowakische Republik	39	-59,4	117	-54,5	0,3	3,0
Slowenien	40	+185,7	128	x	0,3	3,2
Spanien	339	-23,6	882	-29,8	2,2	2,6
Tschechische Republik	308	-2,2	666	-18,3	1,7	2,2
Ungarn	119	-14,4	332	-3,5	0,8	2,8
Vereinigtes Königreich	1 974	-21,7	4 032	-24,3	10,1	2,0
Zypern	2	+100,0	8	+300,0	-	4,0
Island	35	+169,2	69	+4,5	0,2	2,0
Norwegen	204	+38,8	408	+44,7	1,0	2,0
Russland	236	-62,5	830	-56,4	2,1	3,5
Schweiz	702	+8,2	1 426	-4,2	3,6	2,0
Ukraine	27	+8,0	134	+148,1	0,3	5,0
Türkei	146	+27,0	335	+6,3	0,8	2,3
sonstige europäische Länder	215	-30,4	672	-33,6	1,7	3,1
<b>Afrika</b>	<b>395</b>	<b>+6,2</b>	<b>1 259</b>	<b>-18,4</b>	<b>3,2</b>	<b>3,2</b>
Republik Südafrika	90	+7,1	338	+0,3	0,8	3,8
sonstige afrikanische Länder	305	+5,9	921	-23,6	2,3	3,0
<b>Asien</b>	<b>1 704</b>	<b>-20,9</b>	<b>6 401</b>	<b>-19,9</b>	<b>16,1</b>	<b>3,8</b>
Arabische Golfstaaten	222	-24,0	1 735	+8,6	4,4	7,8
Volksrepublik China und Hongkong	326	-20,5	884	-9,5	2,2	2,7
Indien	371	+22,0	725	+16,4	1,8	2,0
Israel	91	+23,0	218	-8,4	0,5	2,4
Japan	358	-40,4	1 455	-50,5	3,7	4,1
Südkorea	92	+15,0	453	+123,2	1,1	4,9
Taiwan	34	+30,8	136	+40,2	0,3	4,0
sonstige asiatische Länder	210	-42,8	795	-39,8	2,0	3,8
<b>Amerika</b>	<b>1 634</b>	<b>-10,3</b>	<b>5 552</b>	<b>-1,0</b>	<b>14,0</b>	<b>3,4</b>
Kanada	239	+23,2	1 027	+6,4	2,6	4,3
USA	1 040	-19,2	3 080	-12,7	7,7	3,0
Mittelamerika und Karibik	68	-52,4	369	-3,7	0,9	5,4
Brasilien	101	+21,7	270	+17,9	0,7	2,7
sonstige südamerikanische Länder	186	+61,7	806	+59,9	2,0	4,3
<b>Australien</b>	<b>112</b>	<b>+40,0</b>	<b>462</b>	<b>+25,9</b>	<b>1,2</b>	<b>4,1</b>
<b>Neuseeland und Ozeanien</b>	<b>32</b>	<b>-47,5</b>	<b>193</b>	<b>-32,5</b>	<b>0,5</b>	<b>6,0</b>
<b>Ohne Angabe</b>	<b>319</b>	<b>+95,7</b>	<b>594</b>	<b>+73,2</b>	<b>1,5</b>	<b>1,9</b>

# Noch: 2.4 Leistung der Beherbergungsstätten nach Reisegebieten und Herkunftsländern

Mai 2007

Reisegebiet Herkunftsland (ständiger Wohnsitz)	Ankünfte		Übernachtungen			Mittlere Aufenthalts- dauer <sup>3)</sup>
	aller Gäste	Verän- derung <sup>1)</sup>	aller Gäste	Verän- derung <sup>1)</sup>	Anteil <sup>2)</sup>	
<b>Köln und Region</b>	<b>251 578</b>	<b>-0,4</b>	<b>463 762</b>	<b>+1,5</b>	<b>100</b>	<b>1,8</b>
<b>Bundesrepublik Deutschland</b>	<b>174 979</b>	<b>-2,8</b>	<b>309 367</b>	<b>-1,3</b>	<b>66,7</b>	<b>1,8</b>
<b>Ausland</b>	<b>76 599</b>	<b>+5,8</b>	<b>154 395</b>	<b>+7,7</b>	<b>33,3</b>	<b>2,0</b>
<b>Europa</b>	<b>56 886</b>	<b>+7,8</b>	<b>107 452</b>	<b>+9,1</b>	<b>69,6</b>	<b>1,9</b>
EU-Länder	47 137	+7,8	86 984	+10,4	56,3	1,8
Belgien	4 571	+20,4	7 195	+20,4	4,7	1,6
Dänemark	968	+20,4	1 798	+26,5	1,2	1,9
Estland	89	-36,4	196	-12,5	0,1	2,2
Finnland	760	+4,7	1 824	+20,1	1,2	2,4
Frankreich	3 751	-2,6	6 167	-11,0	4,0	1,6
Griechenland	576	+19,0	1 371	+19,0	0,9	2,4
Irland, Republik	398	+24,0	729	+4,9	0,5	1,8
Italien	4 703	+20,6	9 979	+32,3	6,5	2,1
Lettland	103	+47,1	194	+11,5	0,1	1,9
Litauen	119	+70,0	267	+73,4	0,2	2,2
Luxemburg	850	+33,2	1 248	+30,0	0,8	1,5
Malta	24	+41,2	45	+15,4	-	1,9
Niederlande	7 698	-0,1	12 886	-1,7	8,3	1,7
Österreich	2 965	+19,4	6 082	+37,0	3,9	2,1
Polen	1 102	+11,9	2 413	+10,3	1,6	2,2
Portugal	523	-17,8	1 270	-12,7	0,8	2,4
Schweden	1 180	-6,4	2 250	-13,1	1,5	1,9
Slowakische Republik	134	+97,1	356	+132,7	0,2	2,7
Slowenien	182	+106,8	425	+102,4	0,3	2,3
Spanien	3 059	+11,8	6 665	+31,5	4,3	2,2
Tschechische Republik	585	-7,6	1 274	+9,5	0,8	2,2
Ungarn	392	+7,7	816	+18,6	0,5	2,1
Vereinigtes Königreich	12 347	+3,6	21 357	+2,3	13,8	1,7
Zypern	58	+65,7	177	+240,4	0,1	3,1
Island	133	-32,5	286	-14,9	0,2	2,2
Norwegen	587	+27,1	1 228	+34,2	0,8	2,1
Russland	1 252	-17,5	3 241	-12,8	2,1	2,6
Schweiz	3 610	+11,0	6 487	+6,0	4,2	1,8
Ukraine	234	+100,0	456	+65,8	0,3	1,9
Türkei	2 084	-3,7	4 870	-4,8	3,2	2,3
sonstige europäische Länder	1 849	+39,1	3 900	+21,6	2,5	2,1
<b>Afrika</b>	<b>766</b>	<b>-5,8</b>	<b>2 276</b>	<b>+12,3</b>	<b>1,5</b>	<b>3,0</b>
Republik Südafrika	221	-10,5	635	+16,3	0,4	2,9
sonstige afrikanische Länder	545	-3,7	1 641	+10,9	1,1	3,0
<b>Asien</b>	<b>6 872</b>	<b>-12,8</b>	<b>15 359</b>	<b>-19,9</b>	<b>9,9</b>	<b>2,2</b>
Arabische Golfstaaten	419	-11,6	1 109	-35,7	0,7	2,6
Volksrepublik China und Hongkong	1 138	-25,6	2 385	-42,9	1,5	2,1
Indien	436	+9,0	1 069	+0,4	0,7	2,5
Israel	285	+31,9	683	+21,7	0,4	2,4
Japan	1 512	-19,2	3 098	-27,0	2,0	2,0
Südkorea	294	+9,7	735	+45,8	0,5	2,5
Taiwan	293	+18,1	767	+4,4	0,5	2,6
sonstige asiatische Länder	2 495	-13,1	5 513	-10,5	3,6	2,2
<b>Amerika</b>	<b>9 618</b>	<b>+8,2</b>	<b>24 179</b>	<b>+23,2</b>	<b>15,7</b>	<b>2,5</b>
Kanada	916	+17,0	2 153	+42,9	1,4	2,4
USA	7 173	+15,2	18 085	+27,0	11,7	2,5
Mittelamerika und Karibik	348	+33,3	842	+35,8	0,5	2,4
Brasilien	776	+34,7	1 981	+28,1	1,3	2,6
sonstige südamerikanische Länder	405	-61,4	1 118	-34,8	0,7	2,8
<b>Australien</b>	<b>674</b>	<b>+49,4</b>	<b>1 699</b>	<b>+61,3</b>	<b>1,1</b>	<b>2,5</b>
<b>Neuseeland und Ozeanien</b>	<b>101</b>	<b>+34,7</b>	<b>208</b>	<b>+35,1</b>	<b>0,1</b>	<b>2,1</b>
<b>Ohne Angabe</b>	<b>1 682</b>	<b>+9,4</b>	<b>3 222</b>	<b>+12,7</b>	<b>2,1</b>	<b>1,9</b>

# Noch: 2.4 Leistung der Beherbergungsstätten nach Reisegebieten und Herkunftsländern

Mai 2007

Reisegebiet Herkunftsland (ständiger Wohnsitz)	Ankünfte		Übernachtungen			Mittlere Aufenthalts- dauer <sup>3)</sup>
	aller Gäste	Verän- derung <sup>1)</sup>	aller Gäste	Verän- derung <sup>1)</sup>	Anteil <sup>2)</sup>	
<b>Düsseldorf und Kreis Mettmann</b>	<b>182 370</b>	<b>-5,6</b>	<b>304 971</b>	<b>-6,4</b>	<b>100</b>	<b>1,7</b>
<b>Bundesrepublik Deutschland</b>	<b>127 062</b>	<b>-7,1</b>	<b>202 240</b>	<b>-8,0</b>	<b>66,3</b>	<b>1,6</b>
<b>Ausland</b>	<b>55 308</b>	<b>-1,8</b>	<b>102 731</b>	<b>-3,0</b>	<b>33,7</b>	<b>1,9</b>
<b>Europa</b>	<b>38 196</b>	<b>+0,5</b>	<b>64 738</b>	<b>-0,7</b>	<b>63,0</b>	<b>1,7</b>
EU-Länder	31 488	-1,8	52 225	-2,3	50,8	1,7
Belgien	1 652	+23,0	2 362	+10,8	2,3	1,4
Dänemark	676	-22,5	1 069	-15,8	1,0	1,6
Estland	95	+75,9	189	+65,8	0,2	2,0
Finnland	772	-16,8	1 220	-21,9	1,2	1,6
Frankreich	2 891	+1,8	4 616	+1,9	4,5	1,6
Griechenland	796	+51,6	1 470	+32,8	1,4	1,8
Irland, Republik	588	+31,3	1 108	+17,7	1,1	1,9
Italien	2 583	+14,3	4 132	+10,5	4,0	1,6
Lettland	67	+48,9	111	-	0,1	1,7
Litauen	80	+70,2	158	+29,5	0,2	2,0
Luxemburg	357	-29,4	551	-19,1	0,5	1,5
Malta	6	-70,0	16	-65,2	-	2,7
Niederlande	5 623	-8,9	9 128	-7,8	8,9	1,6
Österreich	1 936	+1,4	3 323	+1,7	3,2	1,7
Polen	853	-2,4	1 694	+5,0	1,6	2,0
Portugal	383	+20,4	684	+8,2	0,7	1,8
Schweden	1 203	+3,1	1 978	+8,0	1,9	1,6
Slowakische Republik	59	+37,2	115	-0,9	0,1	1,9
Slowenien	49	-22,2	82	-41,4	0,1	1,7
Spanien	2 688	-2,9	4 335	-5,1	4,2	1,6
Tschechische Republik	488	+0,2	1 007	+22,1	1,0	2,1
Ungarn	338	-12,0	623	-25,2	0,6	1,8
Vereinigtes Königreich	7 289	-8,6	12 222	-8,2	11,9	1,7
Zypern	16	+6,7	32	-23,8	-	2,0
Island	46	-35,2	77	-57,2	0,1	1,7
Norwegen	664	+15,7	997	-7,6	1,0	1,5
Russland	1 397	+29,2	3 096	+12,7	3,0	2,2
Schweiz	2 359	-1,5	4 013	-1,3	3,9	1,7
Ukraine	209	+266,7	500	+265,0	0,5	2,4
Türkei	867	+24,4	1 667	+19,1	1,6	1,9
sonstige europäische Länder	1 166	+8,2	2 163	+0,8	2,1	1,9
<b>Afrika</b>	<b>613</b>	<b>+30,7</b>	<b>1 591</b>	<b>+30,2</b>	<b>1,5</b>	<b>2,6</b>
Republik Südafrika	140	-4,8	265	-18,7	0,3	1,9
sonstige afrikanische Länder	473	+46,9	1 326	+48,0	1,3	2,8
<b>Asien</b>	<b>7 300</b>	<b>-5,7</b>	<b>17 003</b>	<b>-1,7</b>	<b>16,6</b>	<b>2,3</b>
Arabische Golfstaaten	1 306	+5,1	2 120	+5,9	2,1	1,6
Volksrepublik China und Hongkong	1 008	-8,7	2 814	-5,5	2,7	2,8
Indien	405	+32,8	1 130	+49,5	1,1	2,8
Israel	246	+13,9	523	+2,1	0,5	2,1
Japan	2 722	-16,1	5 980	-14,5	5,8	2,2
Südkorea	303	-5,3	1 782	+36,1	1,7	5,9
Taiwan	163	-55,5	450	-28,5	0,4	2,8
sonstige asiatische Länder	1 147	+21,4	2 204	+4,4	2,1	1,9
<b>Amerika</b>	<b>5 249</b>	<b>-11,4</b>	<b>13 140</b>	<b>-14,7</b>	<b>12,8</b>	<b>2,5</b>
Kanada	360	-18,4	799	-7,6	0,8	2,2
USA	4 132	-6,4	9 456	-8,6	9,2	2,3
Mittelamerika und Karibik	149	-39,9	316	-56,7	0,3	2,1
Brasilien	255	-30,7	635	-25,6	0,6	2,5
sonstige südamerikanische Länder	353	-21,6	1 934	-25,7	1,9	5,5
<b>Australien</b>	<b>324</b>	<b>-7,7</b>	<b>761</b>	<b>-38,4</b>	<b>0,7</b>	<b>2,3</b>
<b>Neuseeland und Ozeanien</b>	<b>38</b>	<b>+58,3</b>	<b>70</b>	<b>-9,1</b>	<b>0,1</b>	<b>1,8</b>
<b>Ohne Angabe</b>	<b>3 588</b>	<b>-6,1</b>	<b>5 428</b>	<b>-2,0</b>	<b>5,3</b>	<b>1,5</b>

# Noch: 2.4 Leistung der Beherbergungsstätten nach Reisegebieten und Herkunftsländern

Mai 2007

Reisegebiet Herkunftsland (ständiger Wohnsitz)	Ankünfte		Übernachtungen			Mittlere Aufenthalts- dauer <sup>3)</sup>
	aller Gäste	Verän- derung <sup>1)</sup>	aller Gäste	Verän- derung <sup>1)</sup>	Anteil <sup>2)</sup>	
<b>Ruhrgebiet</b>	<b>219 283</b>	<b>-5,3</b>	<b>423 131</b>	<b>-1,8</b>	<b>100</b>	<b>1,9</b>
<b>Bundesrepublik Deutschland</b>	<b>186 858</b>	<b>-5,5</b>	<b>356 226</b>	<b>-2,1</b>	<b>84,2</b>	<b>1,9</b>
<b>Ausland</b>	<b>32 425</b>	<b>-4,1</b>	<b>66 905</b>	<b>+0,1</b>	<b>15,8</b>	<b>2,1</b>
<b>Europa</b>	<b>27 313</b>	<b>-1,4</b>	<b>54 969</b>	<b>+6,2</b>	<b>82,2</b>	<b>2,0</b>
EU-Länder	23 014	+0,3	45 149	+7,3	67,5	2,0
Belgien	1 341	+8,3	2 310	+8,8	3,5	1,7
Dänemark	559	-30,3	957	-29,5	1,4	1,7
Estland	52	-39,5	75	-63,2	0,1	1,4
Finnland	412	-28,3	944	-26,6	1,4	2,3
Frankreich	1 845	-10,1	3 126	-9,4	4,7	1,7
Griechenland	259	-31,1	525	-40,4	0,8	2,0
Irland, Republik	80	-31,0	149	-31,0	0,2	1,9
Italien	1 224	-20,2	3 008	-5,7	4,5	2,5
Lettland	233	-5,3	497	-5,2	0,7	2,1
Litauen	218	+98,2	367	+125,2	0,5	1,7
Luxemburg	319	+26,6	510	+23,2	0,8	1,6
Malta	7	+133,3	14	+180,0	-	2,0
Niederlande	5 257	+22,2	10 454	+31,2	15,6	2,0
Österreich	1 461	-4,0	3 343	+7,0	5,0	2,3
Polen	1 675	-8,1	3 652	+7,7	5,5	2,2
Portugal	440	+25,4	942	+45,4	1,4	2,1
Schweden	2 508	+3,2	3 042	-1,8	4,5	1,2
Slowakische Republik	123	+6,0	223	+10,4	0,3	1,8
Slowenien	71	+57,8	130	+88,4	0,2	1,8
Spanien	723	-24,1	1 272	-36,0	1,9	1,8
Tschechische Republik	441	-23,0	932	+0,2	1,4	2,1
Ungarn	338	+30,5	2 078	+308,3	3,1	6,1
Vereinigtes Königreich	3 422	+8,0	6 580	+4,1	9,8	1,9
Zypern	6	-14,3	19	-47,2	-	3,2
Island	18	-70,5	41	-65,0	0,1	2,3
Norwegen	262	-0,4	426	+3,6	0,6	1,6
Russland	722	+5,6	1 558	-22,6	2,3	2,2
Schweiz	1 827	+3,7	3 156	-5,5	4,7	1,7
Ukraine	88	-7,4	265	+18,8	0,4	3,0
Türkei	562	-21,2	1 283	-3,2	1,9	2,3
sonstige europäische Länder	820	-30,4	3 091	+38,1	4,6	3,8
<b>Afrika</b>	<b>185</b>	<b>-41,8</b>	<b>509</b>	<b>-49,5</b>	<b>0,8</b>	<b>2,8</b>
Republik Südafrika	62	-44,1	115	-60,2	0,2	1,9
sonstige afrikanische Länder	123	-40,6	394	-45,1	0,6	3,2
<b>Asien</b>	<b>1 903</b>	<b>-10,3</b>	<b>4 397</b>	<b>-30,9</b>	<b>6,6</b>	<b>2,3</b>
Arabische Golfstaaten	115	+10,6	379	+5,9	0,6	3,3
Volksrepublik China und Hongkong	354	-57,3	926	-64,4	1,4	2,6
Indien	470	+199,4	807	+54,0	1,2	1,7
Israel	148	+38,3	439	+28,7	0,7	3,0
Japan	325	-14,7	650	-27,0	1,0	2,0
Südkorea	85	+73,5	191	+36,4	0,3	2,2
Taiwan	97	+24,4	246	-8,9	0,4	2,5
sonstige asiatische Länder	309	-25,7	759	-38,3	1,1	2,5
<b>Amerika</b>	<b>1 864</b>	<b>-20,8</b>	<b>4 778</b>	<b>-16,2</b>	<b>7,1</b>	<b>2,6</b>
Kanada	181	+8,4	540	+12,3	0,8	3,0
USA	1 361	-21,3	3 394	-15,4	5,1	2,5
Mittelamerika und Karibik	90	-39,6	184	-50,5	0,3	2,0
Brasilien	155	+3,3	464	+47,8	0,7	3,0
sonstige südamerikanische Länder	77	-51,6	196	-62,4	0,3	2,5
<b>Australien</b>	<b>151</b>	<b>-13,7</b>	<b>320</b>	<b>-5,3</b>	<b>0,5</b>	<b>2,1</b>
<b>Neuseeland und Ozeanien</b>	<b>26</b>	<b>+52,9</b>	<b>73</b>	<b>+78,0</b>	<b>0,1</b>	<b>2,8</b>
<b>Ohne Angabe</b>	<b>983</b>	<b>-12,6</b>	<b>1 859</b>	<b>+12,7</b>	<b>2,8</b>	<b>1,9</b>

# Noch: 2.4 Leistung der Beherbergungsstätten nach Reisegebieten und Herkunftsländern

Mai 2007

Reisegebiet Herkunftsland (ständiger Wohnsitz)	Ankünfte		Übernachtungen			Mittlere Aufenthalts- dauer <sup>3)</sup>
	aller Gäste	Verän- derung <sup>1)</sup>	aller Gäste	Verän- derung <sup>1)</sup>	Anteil <sup>2)</sup>	
<b>Nordrhein-Westfalen</b>	<b>1 587 913</b>	<b>-1,9</b>	<b>3 684 706</b>	<b>+1,2</b>	<b>100</b>	<b>2,3</b>
<b>Bundesrepublik Deutschland</b>	<b>1 295 197</b>	<b>-2,7</b>	<b>3 040 808</b>	<b>+0,9</b>	<b>82,5</b>	<b>2,3</b>
<b>Ausland</b>	<b>292 716</b>	<b>+1,8</b>	<b>643 898</b>	<b>+2,6</b>	<b>17,5</b>	<b>2,2</b>
<b>Europa</b>	<b>231 247</b>	<b>+3,7</b>	<b>492 242</b>	<b>+4,8</b>	<b>76,4</b>	<b>2,1</b>
EU-Länder	200 017	+3,8	426 430	+5,6	66,2	2,1
Belgien	17 837	+15,0	35 461	+12,4	5,5	2,0
Dänemark	6 087	+2,4	10 378	-1,4	1,6	1,7
Estland	374	-18,5	906	+1,8	0,1	2,4
Finnland	2 887	-9,2	6 005	-5,0	0,9	2,1
Frankreich	15 178	-3,0	26 623	-5,7	4,1	1,8
Griechenland	2 422	+11,5	4 908	-2,9	0,8	2,0
Irland, Republik	1 516	+11,6	3 230	+1,5	0,5	2,1
Italien	12 332	+5,9	24 874	+8,7	3,9	2,0
Lettland	608	-5,3	1 430	+8,6	0,2	2,4
Litauen	613	+22,4	1 200	+14,8	0,2	2,0
Luxemburg	2 251	+2,4	3 650	+0,5	0,6	1,6
Malta	64	-86,3	147	-88,7	-	2,3
Niederlande	60 245	+6,5	151 462	+8,1	23,5	2,5
Österreich	9 940	+0,2	20 261	+3,6	3,1	2,0
Polen	7 496	+4,9	19 907	+15,3	3,1	2,7
Portugal	1 824	-13,1	4 195	-9,0	0,7	2,3
Schweden	8 880	+12,4	13 781	+11,3	2,1	1,6
Slowakische Republik	713	+42,9	1 735	+61,4	0,3	2,4
Slowenien	589	+68,3	1 314	+67,4	0,2	2,2
Spanien	8 763	-0,6	17 509	+2,5	2,7	2,0
Tschechische Republik	3 214	-0,4	7 574	+13,6	1,2	2,4
Ungarn	2 157	+15,5	6 320	+28,1	1,0	2,9
Vereinigtes Königreich	33 912	-1,7	63 247	-0,1	9,8	1,9
Zypern	115	+64,3	313	+73,9	-	2,7
Island	322	-40,6	795	-31,7	0,1	2,5
Norwegen	2 406	+9,0	4 318	+7,1	0,7	1,8
Russland	5 517	-2,7	12 735	-9,9	2,0	2,3
Schweiz	12 164	+4,7	22 280	+0,8	3,5	1,8
Ukraine	754	+67,6	1 858	+80,7	0,3	2,5
Türkei	4 525	-1,2	9 921	-1,9	1,5	2,2
sonstige europäische Länder	5 542	+5,7	13 905	+3,8	2,2	2,5
<b>Afrika</b>	<b>2 466</b>	<b>+2,8</b>	<b>8 028</b>	<b>+15,2</b>	<b>1,2</b>	<b>3,3</b>
Republik Südafrika	685	-4,3	1 819	-4,0	0,3	2,7
sonstige afrikanische Länder	1 781	+5,8	6 209	+22,3	1,0	3,5
<b>Asien</b>	<b>22 838</b>	<b>-5,1</b>	<b>57 915</b>	<b>-9,4</b>	<b>9,0</b>	<b>2,5</b>
Arabische Golfstaaten	2 330	-2,9	6 540	-4,3	1,0	2,8
Volksrepublik China und Hongkong	4 146	-18,4	12 307	-17,5	1,9	3,0
Indien	2 553	+87,4	5 359	+46,4	0,8	2,1
Israel	1 016	+14,7	2 540	-1,4	0,4	2,5
Japan	5 756	-19,7	13 396	-24,8	2,1	2,3
Südkorea	1 016	-1,6	3 840	+26,4	0,6	3,8
Taiwan	714	-18,6	1 918	-9,8	0,3	2,7
sonstige asiatische Länder	5 307	+1,1	12 015	-7,1	1,9	2,3
<b>Amerika</b>	<b>23 959</b>	<b>-4,7</b>	<b>62 827</b>	<b>-0,9</b>	<b>9,8</b>	<b>2,6</b>
Kanada	2 292	+6,6	6 208	+13,8	1,0	2,7
USA	17 790	-2,5	44 705	+2,3	6,9	2,5
Mittelamerika und Karibik	835	-23,2	2 294	-42,8	0,4	2,7
Brasilien	1 726	+11,5	4 876	+21,7	0,8	2,8
sonstige südamerikanische Länder	1 316	-37,7	4 744	-23,3	0,7	3,6
<b>Australien</b>	<b>1 600</b>	<b>+6,1</b>	<b>4 171</b>	<b>+2,3</b>	<b>0,6</b>	<b>2,6</b>
<b>Neuseeland und Ozeanien</b>	<b>262</b>	<b>+3,6</b>	<b>702</b>	<b>-18,3</b>	<b>0,1</b>	<b>2,7</b>
<b>Ohne Angabe</b>	<b>10 344</b>	<b>-8,2</b>	<b>18 013</b>	<b>-3,5</b>	<b>2,8</b>	<b>1,7</b>

## 3.1 Leistung der Beherbergungs

Januar bis

Amtliche Schlüsselnummer	Verwaltungsbezirk	Ankünfte			
		aller Gäste	Veränderung <sup>1)</sup>	ausländischer Gäste	Veränderung <sup>1)</sup>
<b>111 000</b>	<b>Kreisfreie Städte</b>				
<b>112 000</b>	<b>Düsseldorf</b>	<b>685 070</b>	<b>+2,4</b>	<b>239 951</b>	<b>+1,7</b>
<b>113 000</b>	<b>Duisburg</b>	<b>69 127</b>	<b>-4,7</b>	<b>11 478</b>	<b>-3,3</b>
<b>114 000</b>	<b>Essen</b>	<b>185 026</b>	<b>+0,6</b>	<b>32 148</b>	<b>+5,3</b>
<b>116 000</b>	<b>Krefeld</b>	<b>44 596</b>	<b>-3,2</b>	<b>9 571</b>	<b>+1,0</b>
<b>117 000</b>	<b>Mönchengladbach</b>	<b>47 052</b>	<b>+2,1</b>	<b>7 432</b>	<b>-5,0</b>
<b>119 000</b>	<b>Mülheim an der Ruhr</b>	<b>35 226</b>	<b>+2,8</b>	<b>4 478</b>	<b>-8,4</b>
<b>120 000</b>	<b>Oberhausen</b>	<b>57 852</b>	<b>+7,4</b>	<b>9 470</b>	<b>+22,9</b>
<b>122 000</b>	<b>Remscheid</b>	<b>23 332</b>	<b>-1,0</b>	<b>5 471</b>	<b>+16,3</b>
<b>124 000</b>	<b>Solingen</b>	<b>22 040</b>	<b>-4,0</b>	<b>3 031</b>	<b>-3,9</b>
	<b>Wuppertal</b>	<b>63 378</b>	<b>+2,6</b>	<b>11 102</b>	<b>+3,8</b>
<b>154 000</b>	<b>Kreis Kleve</b>	<b>123 447</b>	<b>-2,0</b>	<b>26 848</b>	<b>+9,8</b>
154 004	Bedburg-Hau	.	.	.	.
154 008	Emmerich am Rhein, Stadt	3 073	-5,9	787	-9,2
154 012	Geldern, Stadt	8 774	+1,4	541	+13,4
154 016	Goch, Stadt	6 432	-5,1	1 089	+31,0
154 020	Issum	-	-	-	-
154 024	Kalkar, Stadt	34 088	-2,5	17 119	+19,2
154 028	Kerken	5 754	+9,4	504	+26,0
154 032	Kevelaer, Stadt	13 753	-14,0	918	-37,0
154 036	Kleve, Stadt	22 246	+0,4	3 780	-19,4
154 040	Kranenburg	.	.	.	.
154 044	Rees, Stadt	5 020	+14,7	629	+57,6
154 048	Rheurdt	3 146	-16,6	16	-61,0
154 052	Straelen, Stadt	7 215	+2,4	418	-16,9
154 056	Uedem	.	.	.	.
154 060	Wachtendonk	1 550	-5,0	79	+21,5
154 064	Weeze	809	+55,9	15	-65,1
<b>158 000</b>	<b>Kreis Mettmann</b>	<b>191 611</b>	<b>-0,5</b>	<b>38 832</b>	<b>-5,7</b>
158 004	Erkrath, Stadt	9 320	-2,4	1 836	-23,0
158 008	Haan, Stadt	8 456	-19,9	1 287	-3,1
158 012	Heiligenhaus, Stadt	.	.	.	.
158 016	Hilden, Stadt	21 116	-14,9	4 028	-7,1
158 020	Langenfeld (Rhld.), Stadt	8 756	-8,5	1 386	-3,3
158 024	Mettmann, Stadt	23 901	-7,0	2 570	-36,5
158 026	Monheim am Rhein, Stadt	11 496	+1,0	5 404	+69,7
158 028	Ratingen, Stadt	87 923	+8,3	19 264	-12,0
158 032	Velbert, Stadt	13 545	-0,2	1 913	+25,1
158 036	Wülfrath, Stadt	.	.	.	.
<b>162 000</b>	<b>Rhein-Kreis Neuss</b>	<b>130 883</b>	<b>-2,1</b>	<b>29 166</b>	<b>+0,7</b>
162 004	Dormagen, Stadt	13 412	-2,5	3 595	+5,6
162 008	Grevenbroich, Stadt	5 994	+0,2	1 521	-10,3
162 012	Jüchen	.	.	.	.
162 016	Kaarst, Stadt	17 316	+15,9	2 443	-6,3
162 020	Korschenbroich, Stadt	.	.	.	.
162 022	Meerbusch, Stadt	13 888	+7,7	2 278	+2,6
162 024	Neuss, Stadt	76 337	-7,4	18 856	+0,5
162 028	Rommerskirchen	1 758	+13,1	58	+31,8
<b>166 000</b>	<b>Kreis Viersen</b>	<b>66 756</b>	<b>+2,9</b>	<b>6 914</b>	<b>+4,0</b>
166 004	Brüggen	8 608	+15,4	958	+129,2
166 008	Grefrath	.	.	.	.
166 012	Kempfen, Stadt	2 962	+2,8	456	-27,6
166 016	Nettetal, Stadt	26 521	+3,1	1 845	-2,8
166 020	Niederkrüchten	1 788	+8,9	214	+2,4
166 024	Schwalmtal	.	.	.	.
166 028	Tönisvorst, Stadt	2 408	+4,1	18	+20,0
166 032	Viersen, Stadt	6 664	+7,1	563	+31,2
166 036	Willich, Stadt	12 604	-4,8	2 002	-18,5
<b>170 000</b>	<b>Kreis Wesel</b>	<b>105 027</b>	<b>-1,5</b>	<b>14 951</b>	<b>+8,1</b>
170 004	Alpen	.	.	.	.
170 008	Dinslaken, Stadt	5 910	+0,3	538	-28,5
170 012	Hamminkeln, Stadt	4 194	+9,2	176	-10,7
170 016	Hünxe	.	.	.	.

1) Veränderung gegenüber dem Vorjahresmonat in % – 2) mittlere Aufenthaltsdauer (in Tagen) = Übernachtungen / Ankünfte – 3) mittlere Auslastung der

## stätten nach Verwaltungsbezirken

Mai 2007

Übernachtungen				Mittlere Aufenthaltsdauer <sup>2)</sup>		Mittlere Auslastung der angebotenen Betten <sup>3)</sup>	Amtliche Schlüssel- nummer
aller Gäste	Veränderung <sup>1)</sup>	ausländischer Gäste	Veränderung <sup>1)</sup>	aller Gäste	ausländischer Gäste		
<b>1 164 256</b>	<b>+0,4</b>	<b>450 285</b>	<b>-1,9</b>	<b>1,7</b>	<b>1,9</b>	<b>40,0</b>	<b>111 000</b>
<b>132 650</b>	<b>-2,3</b>	<b>23 271</b>	<b>-6,4</b>	<b>1,9</b>	<b>2,0</b>	<b>34,5</b>	<b>112 000</b>
<b>408 823</b>	<b>+2,3</b>	<b>73 643</b>	<b>+8,0</b>	<b>2,2</b>	<b>2,3</b>	<b>36,7</b>	<b>113 000</b>
<b>91 778</b>	<b>+0,8</b>	<b>19 243</b>	<b>-4,4</b>	<b>2,1</b>	<b>2,0</b>	<b>36,0</b>	<b>114 000</b>
<b>86 872</b>	<b>+3,6</b>	<b>17 099</b>	<b>+4,0</b>	<b>1,8</b>	<b>2,3</b>	<b>30,5</b>	<b>116 000</b>
<b>60 388</b>	<b>-4,1</b>	<b>10 245</b>	<b>-15,2</b>	<b>1,7</b>	<b>2,3</b>	<b>26,9</b>	<b>117 000</b>
<b>93 267</b>	<b>+5,3</b>	<b>16 105</b>	<b>+19,2</b>	<b>1,6</b>	<b>1,7</b>	<b>39,7</b>	<b>119 000</b>
<b>40 291</b>	<b>-0,2</b>	<b>9 728</b>	<b>+18,1</b>	<b>1,7</b>	<b>1,8</b>	<b>29,9</b>	<b>120 000</b>
<b>47 057</b>	<b>-10,3</b>	<b>8 399</b>	<b>-0,1</b>	<b>2,1</b>	<b>2,8</b>	<b>24,2</b>	<b>122 000</b>
<b>154 699</b>	<b>+3,6</b>	<b>23 144</b>	<b>+1,6</b>	<b>2,4</b>	<b>2,1</b>	<b>39,4</b>	<b>124 000</b>
<b>253 245</b>	<b>-5,6</b>	<b>46 994</b>	<b>+0,4</b>	<b>2,1</b>	<b>1,8</b>	<b>22,3</b>	<b>154 000</b>
6 684	-16,3	1 318	-20,7	2,2	1,7	16,3	154 004
34 900	-3,5	946	+17,4	4,0	1,7	43,7	154 008
11 359	-6,9	2 540	+96,3	1,8	2,3	31,1	154 012
-	-	-	-	-	-	-	154 016
60 049	-5,2	28 464	+11,0	1,8	1,7	19,4	154 020
10 346	+27,1	944	+80,5	1,8	1,9	23,9	154 024
29 787	-11,8	1 973	-40,6	2,2	2,1	11,9	154 028
38 543	-10,2	6 815	-35,6	1,7	1,8	25,8	154 032
8 872	+6,3	1 160	+40,4	1,8	1,8	9,6	154 036
6 081	-21,9	62	-63,1	1,9	3,9	19,1	154 040
13 871	+0,7	706	-20,3	1,9	1,7	32,5	154 044
1 949	-25,1	113	-47,9	1,3	1,4	25,7	154 048
1 871	+1,1	60	+20,0	2,3	4,0	13,9	154 052
<b>363 184</b>	<b>-1,1</b>	<b>81 019</b>	<b>-18,4</b>	<b>1,9</b>	<b>2,1</b>	<b>34,7</b>	<b>154 056</b>
15 681	-3,8	3 449	-24,8	1,7	1,9	25,9	154 060
16 165	-25,9	2 741	-7,2	1,9	2,1	27,0	154 064
39 250	-17,2	8 544	-8,5	1,9	2,1	31,5	158 000
13 973	-10,8	3 171	+2,9	1,6	2,3	29,4	158 004
58 817	+13,0	5 040	-32,7	2,5	2,0	39,9	158 008
23 308	+4,9	10 333	+70,4	2,0	1,9	31,0	158 012
159 643	+1,5	41 254	-32,2	1,8	2,1	39,8	158 016
25 492	+3,3	4 576	+44,8	1,9	2,4	28,9	158 020
249 160	-4,9	64 842	-1,4	1,9	2,2	32,1	158 024
25 379	-8,2	6 957	-4,3	1,9	1,9	27,0	158 028
12 929	-9,5	3 454	-28,4	2,2	2,3	23,9	162 000
29 252	+5,9	5 334	-4,7	1,7	2,2	33,9	162 004
27 685	-3,7	7 919	+20,0	2,0	3,5	30,7	162 008
145 422	-6,8	39 993	-1,9	1,9	2,1	34,9	162 012
4 630	+26,0	296	+208,3	2,6	5,1	31,3	162 016
<b>128 179</b>	<b>+3,8</b>	<b>15 227</b>	<b>+8,0</b>	<b>1,9</b>	<b>2,2</b>	<b>29,1</b>	<b>162 020</b>
18 638	+34,1	2 500	+211,3	2,2	2,6	18,2	162 022
5 613	-8,6	1 265	-30,5	1,9	2,8	28,9	162 024
48 703	-2,3	2 719	-12,3	1,8	1,5	36,8	162 028
4 172	+15,1	1 497	+43,8	2,3	7,0	7,1	166 000
4 168	+8,2	42	+7,7	1,7	2,3	26,9	166 004
10 948	+16,5	986	+36,0	1,6	1,8	30,8	166 008
26 516	-6,0	4 249	-21,6	2,1	2,1	42,9	166 012
<b>199 626</b>	<b>+2,3</b>	<b>28 860</b>	<b>+5,6</b>	<b>1,9</b>	<b>1,9</b>	<b>13,9</b>	<b>166 016</b>
12 944	+11,4	1 621	-0,3	2,2	3,0	21,8	170 000
6 881	+12,4	294	-23,2	1,6	1,7	12,3	170 004
-	-	-	-	-	-	-	170 008
-	-	-	-	-	-	-	170 012
-	-	-	-	-	-	-	170 016

angebotenen Betten = (Übernachtungen / angebotene Bettentage) \* 100



Januar bis

Amtliche Schlüssel- nummer	Verwaltungsbezirk	Ankünfte			
		aller Gäste	Veränderung <sup>1)</sup>	ausländischer Gäste	Veränderung <sup>1)</sup>
	<b>Noch: Kreis Wesel</b>				
170 020	Kamp-Lintfort, Stadt	2 717	-23,8	414	-39,8
170 024	Moers, Stadt	27 062	+10,0	4 876	-7,1
170 028	Neukirchen-Vluyn, Stadt	4 776	+14,8	437	-25,2
170 032	Rheinberg, Stadt	846	-28,1	199	-1,5
170 036	Schermbeck	13 670	+11,4	1 992	+126,4
170 040	Sonsbeck	3 214	+34,4	175	+96,6
170 044	Voerde (Niederrhein), Stadt	2 610	-13,2	173	-8,9
170 048	Wesel, Stadt	22 534	-22,4	4 230	+11,8
170 052	Xanten, Stadt	15 668	+5,3	1 202	+58,8
<b>100 000</b>	<b>Reg.-Bez. Düsseldorf</b>	<b>1 850 423</b>	<b>+0,7</b>	<b>450 843</b>	<b>+2,0</b>
	<b>Kreisfreie Städte</b>				
<b>313 000</b>	<b>Aachen</b>	<b>143 500</b>	<b>+5,0</b>	<b>38 720</b>	<b>+7,1</b>
<b>314 000</b>	<b>Bonn</b>	<b>239 711</b>	<b>+2,0</b>	<b>37 874</b>	<b>-1,6</b>
<b>315 000</b>	<b>Köln</b>	<b>990 314</b>	<b>+4,8</b>	<b>291 058</b>	<b>+5,8</b>
<b>316 000</b>	<b>Leverkusen</b>	<b>50 296</b>	<b>+3,3</b>	<b>11 922</b>	<b>+1,1</b>
<b>354 000</b>	<b>Kreis Aachen</b>	<b>69 464</b>	<b>+0,9</b>	<b>15 761</b>	<b>+10,9</b>
354 004	Alsdorf, Stadt	.	.	.	.
354 008	Baesweiler, Stadt	.	.	.	.
354 012	Eschweiler, Stadt	4 766	-14,1	740	+21,1
354 016	Herzogenrath, Stadt	3 500	-8,3	98	-37,2
354 020	Monschau, Stadt	23 653	+3,9	8 488	+12,7
354 024	Roetgen	3 738	+13,9	408	+47,3
354 028	Simmerath	19 614	-1,1	3 759	-1,7
354 032	Stolberg (Rhld.), Stadt	6 868	+3,4	1 759	+35,8
354 036	Würselen, Stadt	3 820	+3,4	221	-17,2
<b>358 000</b>	<b>Kreis Düren</b>	<b>40 818</b>	<b>+0,1</b>	<b>7 944</b>	<b>+22,3</b>
358 004	Aldenhoven	.	.	.	.
358 008	Düren, Stadt	12 008	-14,2	3 443	+61,3
358 012	Heimbach, Stadt	4 774	+25,5	646	-2,3
358 016	Hürtgenwald	7 911	+4,3	1 687	-4,9
358 020	Inden	.	.	.	.
358 024	Jülich, Stadt	2 643	-7,4	612	-10,8
358 028	Kreuzau	1 359	+17,3	39	+25,8
358 032	Langerwehe	.	.	.	.
358 036	Linnich, Stadt	.	.	.	.
358 040	Merzenich	-	-	-	-
358 044	Nideggen, Stadt	9 181	+3,1	1 391	+22,4
358 048	Niederzier	.	.	.	.
358 052	Nörvenich	-	-	-	-
358 056	Titz	-	-	-	-
358 060	Vettweiß	.	.	.	.
<b>362 000</b>	<b>Rhein-Erft-Kreis</b>	<b>146 306</b>	<b>+4,3</b>	<b>34 343</b>	<b>+8,3</b>
362 004	Bedburg, Stadt	2 641	-7,7	304	+17,4
362 008	Bergheim, Stadt	5 493	-6,6	391	+28,6
362 012	Brühl, Stadt	36 748	+11,1	8 643	-3,2
362 016	Elsdorf	1 387	+11,9	287	+5,9
362 020	Erftstadt, Stadt	5 128	+10,0	303	+110,4
362 024	Frechen, Stadt	27 605	+23,1	8 648	+75,8
362 028	Hürth, Stadt	37 685	-13,2	11 849	-12,0
362 032	Kerpen, Stadt	10 043	+16,7	1 624	+21,6
362 036	Pulheim, Stadt	8 430	+1,7	1 203	+11,5
362 040	Wesseling, Stadt	11 146	+13,7	1 091	+10,1
<b>366 000</b>	<b>Kreis Euskirchen</b>	<b>90 502</b>	<b>-0,1</b>	<b>8 966</b>	<b>-9,1</b>
366 004	Bad Münstereifel, Stadt	16 214	+1,7	685	-3,2
366 008	Blankenheim	14 008	+5,4	767	-23,3
366 012	Dahlem	6 325	-38,0	866	-70,5
366 016	Euskirchen, Stadt	13 740	+6,1	2 711	+43,5
366 020	Hellenthal	9 327	+20,1	644	+7,5
366 024	Kall	7 011	-0,9	80	-19,2
366 028	Mechernich, Stadt	2 824	-21,6	117	-43,2
366 032	Nettersheim	6 441	-14,1	69	+56,8



# stätten nach Verwaltungsbezirken

Mai 2007

Übernachtungen				Mittlere Aufenthaltsdauer <sup>2)</sup>		Mittlere Auslastung der angebotenen Betten <sup>3)</sup>	Amtliche Schlüssel- nummer
aller Gäste	Veränderung <sup>1)</sup>	ausländischer Gäste	Veränderung <sup>1)</sup>	aller Gäste	ausländischer Gäste		
6 682	-24,0	1 077	-50,7	2,5	2,6	19,2	170 020
45 105	+7,2	8 724	-5,7	1,7	1,8	40,1	170 024
7 391	-5,4	740	-34,5	1,5	1,7	32,7	170 028
2 138	-2,4	616	+18,5	2,5	3,1	14,5	170 032
27 144	+14,2	3 595	+107,9	2,0	1,8	26,4	170 036
9 385	+41,7	598	+116,7	2,9	3,4	10,0	170 040
5 127	-18,2	315	-17,1	2,0	1,8	18,3	170 044
43 238	-7,9	8 400	+4,3	1,9	2,0	5,0	170 048
30 857	+5,0	2 281	+78,1	2,0	1,9	32,2	170 052
<b>3 473 475</b>	<b>-0,2</b>	<b>888 104</b>	<b>-2,1</b>	<b>1,9</b>	<b>2,0</b>	<b>31,9</b>	<b>100 000</b>
<b>312 826</b>	<b>+2,2</b>	<b>77 313</b>	<b>+2,5</b>	<b>2,2</b>	<b>2,0</b>	<b>42,2</b>	<b>313 000</b>
<b>456 459</b>	<b>+1,7</b>	<b>95 864</b>	<b>-3,0</b>	<b>1,9</b>	<b>2,5</b>	<b>37,1</b>	<b>314 000</b>
<b>1 795 986</b>	<b>+4,6</b>	<b>605 250</b>	<b>+4,6</b>	<b>1,8</b>	<b>2,1</b>	<b>44,6</b>	<b>315 000</b>
<b>90 256</b>	<b>+7,3</b>	<b>23 811</b>	<b>-4,3</b>	<b>1,8</b>	<b>2,0</b>	<b>38,4</b>	<b>316 000</b>
<b>183 258</b>	<b>+6,5</b>	<b>37 419</b>	<b>+12,3</b>	<b>2,6</b>	<b>2,4</b>	<b>23,5</b>	<b>354 000</b>
.	.	.	.	.	.	.	354 004
.	.	.	.	.	.	.	354 008
9 609	-16,4	1 503	+27,7	2,0	2,0	26,9	354 012
7 029	-3,0	202	-48,9	2,0	2,1	35,2	354 016
58 981	+3,6	17 981	+10,8	2,5	2,1	19,7	354 020
13 240	+139,4	2 342	+491,4	3,5	5,7	18,4	354 024
68 402	+0,3	10 380	-8,8	3,5	2,8	27,0	354 028
14 089	+13,6	3 958	+41,9	2,1	2,3	24,4	354 032
6 135	+11,6	405	-11,2	1,6	1,8	21,4	354 036
<b>84 500</b>	<b>+4,0</b>	<b>17 591</b>	<b>+15,3</b>	<b>2,1</b>	<b>2,2</b>	<b>12,9</b>	<b>358 000</b>
.	.	.	.	.	.	.	358 004
21 410	-5,7	5 704	+26,8	1,8	1,7	28,4	358 008
11 035	+32,9	1 730	+11,5	2,3	2,7	3,9	358 012
15 908	+3,2	3 971	-2,9	2,0	2,4	22,0	358 016
.	.	.	.	.	.	.	358 020
6 066	-3,7	1 778	-2,4	2,3	2,9	28,2	358 024
3 486	+27,6	130	+5,7	2,6	3,3	19,4	358 028
.	.	.	.	.	.	.	358 032
.	.	.	.	.	.	.	358 036
-	-	-	-	-	-	-	358 040
20 610	-0,4	3 555	+27,7	2,2	2,6	10,2	358 044
.	.	.	.	.	.	.	358 048
-	-	-	-	-	-	-	358 052
-	-	-	-	-	-	-	358 056
.	.	.	.	.	.	.	358 060
<b>285 728</b>	<b>+4,3</b>	<b>65 679</b>	<b>+9,0</b>	<b>2,0</b>	<b>1,9</b>	<b>30,8</b>	<b>362 000</b>
4 084	-8,0	438	+6,6	1,5	1,4	24,8	362 004
16 431	+20,9	1 715	+57,6	3,0	4,4	24,2	362 008
60 311	+11,7	13 183	-1,6	1,6	1,5	24,8	362 012
2 441	-4,9	514	-0,8	1,8	1,8	21,3	362 016
11 003	+8,1	599	+83,7	2,1	2,0	9,9	362 020
42 923	+5,8	12 836	+36,8	1,6	1,5	37,6	362 024
92 449	-3,9	27 255	+1,1	2,5	2,3	45,9	362 028
18 680	+13,1	4 447	+36,7	1,9	2,7	31,7	362 032
17 011	-3,2	2 406	-3,7	2,0	2,0	30,2	362 036
20 395	+12,1	2 286	-5,2	1,8	2,1	34,4	362 040
<b>275 276</b>	<b>-1,4</b>	<b>36 224</b>	<b>-4,9</b>	<b>3,0</b>	<b>4,0</b>	<b>22,1</b>	<b>366 000</b>
41 684	-2,0	1 845	-4,4	2,6	2,7	29,0	366 004
34 525	+6,5	1 838	-24,5	2,5	2,4	14,9	366 008
26 835	-32,4	13 664	-27,0	4,2	15,8	16,4	366 012
26 481	-3,3	5 076	+35,3	1,9	1,9	33,3	366 016
24 792	+13,6	1 448	+2,5	2,7	2,2	15,7	366 020
17 405	+2,3	250	-20,1	2,5	3,1	25,2	366 024
6 579	-18,3	245	-45,8	2,3	2,1	14,3	366 028
50 334	-0,5	606	+34,1	7,8	8,8	48,2	366 032

## Noch: 3.1 Leistung der Beherbergungs

Januar bis

Amtliche Schlüsselnummer	Verwaltungsbezirk	Ankünfte			
		aller Gäste	Veränderung <sup>1)</sup>	ausländischer Gäste	Veränderung <sup>1)</sup>
	<b>Noch: Kreis Euskirchen</b>				
366 036	Schleiden, Stadt	12 577	+17,6	2 475	+16,4
366 040	Weilerswist	800	+131,2	316	+393,8
366 044	Zülpich, Stadt	1 235	+1,7	236	+28,3
<b>370 000</b>	<b>Kreis Heinsberg</b>	<b>29 731</b>	<b>+9,2</b>	<b>4 609</b>	<b>-6,7</b>
370 004	Erkelenz, Stadt	5 322	-1,5	906	-4,5
370 008	Gangelt	.	.	.	.
370 012	Geilenkirchen, Stadt	3 298	-3,3	1 147	-11,2
370 016	Heinsberg, Stadt	1 900	+2,3	323	+26,7
370 020	Hückelhoven, Stadt	2 524	-21,2	237	-75,1
370 024	Selfkant	.	.	.	.
370 028	Übach-Palenberg, Stadt	3 317	+0,1	1 133	+104,1
370 032	Waldfeucht	494	+56,8	63	+65,8
370 036	Wassenberg, Stadt	3 352	+4,8	159	+4,6
370 040	Wegberg, Stadt	8 868	+47,0	475	-27,5
<b>374 000</b>	<b>Oberbergischer Kreis</b>	<b>107 080</b>	<b>+1,3</b>	<b>7 177</b>	<b>+4,5</b>
374 004	Bergneustadt, Stadt	3 688	+20,2	54	-55,7
374 008	Engelskirchen	6 429	+0,8	124	-30,7
374 012	Gummersbach, Stadt	18 626	+10,2	3 011	+16,8
374 016	Hückeswagen, Stadt	4 758	+6,5	365	-13,7
374 020	Lindlar	7 536	-5,3	283	+60,8
374 024	Marienheide	8 206	-18,9	567	-21,0
374 028	Morsbach	.	.	.	.
374 032	Nümbrecht	18 923	+5,4	760	+25,6
374 036	Radevormwald, Stadt	12 023	+18,4	260	-21,2
374 040	Reichshof	3 942	-22,3	98	-39,9
374 044	Waldbröl, Stadt	.	.	.	.
374 048	Wiehl, Stadt	9 748	+1,0	842	-7,5
374 052	Wipperfürth, Stadt	5 967	+3,0	712	+14,8
<b>378 000</b>	<b>Rhein.-Berg. Kreis</b>	<b>76 888</b>	<b>+8,7</b>	<b>8 606</b>	<b>+12,9</b>
378 004	Bergisch Gladbach, Stadt	34 054	-1,4	5 174	+15,6
378 008	Burscheid, Stadt	3 649	+13,2	1 714	+37,4
378 012	Kürten	.	.	.	.
378 016	Leichlingen (Rhld.), Stadt	3 448	-2,0	173	-37,1
378 020	Odenthal	9 300	+89,3	256	-49,7
378 024	Overath, Stadt	4 630	+24,9	311	-1,6
378 028	Rösrath, Stadt	.	.	.	.
378 032	Wermelskirchen, Stadt	13 269	+5,2	656	+39,0
<b>382 000</b>	<b>Rhein-Sieg-Kreis</b>	<b>212 223</b>	<b>+7,9</b>	<b>26 331</b>	<b>+12,5</b>
382 004	Alfter	1 823	+6,9	109	+5,8
382 008	Bad Honnef, Stadt	37 782	+7,4	2 653	+12,1
382 012	Bornheim, Stadt	5 639	-13,4	253	-12,5
382 016	Eitorf	.	.	.	.
382 020	Hennef (Sieg), Stadt	23 544	+31,5	1 402	-26,2
382 024	Königswinter, Stadt	45 714	+3,9	6 917	+13,4
382 028	Lohmar, Stadt	6 672	+13,6	684	-3,4
382 032	Meckenheim, Stadt	4 521	+10,6	824	+2,4
382 036	Much	9 991	+23,1	899	+68,7
382 040	Neunkirchen-Seelscheid	1 230	+48,4	72	+53,2
382 044	Niederkassel, Stadt	6 048	-13,7	702	-2,4
382 048	Rheinbach, Stadt	1 452	-33,5	71	-10,1
382 052	Ruppichteroth	3 548	+9,7	117	+234,3
382 056	Sankt Augustin, Stadt	5 886	+12,6	1 009	+57,7
382 060	Siegburg, Stadt	16 425	+7,6	3 615	+30,7
382 064	Swisttal	.	.	.	.
382 068	Troisdorf, Stadt	24 299	+3,3	6 367	+12,2
382 072	Wachtberg	6 362	+22,8	366	+8,0
382 076	Windeck	4 987	-7,0	127	-8,6
<b>300 000</b>	<b>Reg.-Bez. Köln</b>	<b>2 196 833</b>	<b>+4,3</b>	<b>493 311</b>	<b>+5,7</b>
	<b>Kreisfreie Städte</b>				
<b>512 000</b>	<b>Bottrop</b>	<b>13 616</b>	<b>+8,6</b>	<b>2 884</b>	<b>+14,4</b>
<b>513 000</b>	<b>Gelsenkirchen</b>	<b>46 948</b>	<b>-2,8</b>	<b>5 947</b>	<b>-19,3</b>
<b>515 000</b>	<b>Münster</b>	<b>193 529</b>	<b>+2,6</b>	<b>18 760</b>	<b>+2,0</b>

## stätten nach Verwaltungsbezirken

Mai 2007

Übernachtungen				Mittlere Aufenthaltsdauer <sup>2)</sup>		Mittlere Auslastung der angebotenen Betten <sup>3)</sup>	Amtliche Schlüssel- nummer
aller Gäste	Veränderung <sup>1)</sup>	ausländischer Gäste	Veränderung <sup>1)</sup>	aller Gäste	ausländischer Gäste		
36 615	+19,3	10 011	+23,9	2,9	4,0	15,4	366 036
1 502	+112,7	730	+444,8	1,9	2,3	18,8	366 040
8 524	+1,8	511	+23,4	6,9	2,2	40,8	366 044
<b>67 294</b>	<b>+13,4</b>	<b>12 209</b>	<b>-12,3</b>	<b>2,3</b>	<b>2,6</b>	<b>25,8</b>	<b>370 000</b>
14 243	+18,9	2 471	+30,7	2,7	2,7	43,7	370 004
.	.	.	.	.	.	.	370 008
8 283	-15,8	3 576	-27,5	2,5	3,1	32,8	370 012
3 741	-16,4	617	-0,3	2,0	1,9	24,5	370 016
5 960	-14,6	623	-78,0	2,4	2,6	20,5	370 020
.	.	.	.	.	.	.	370 024
6 701	+2,7	2 282	+118,0	2,0	2,0	29,0	370 028
972	-22,1	115	-64,3	2,0	1,8	12,1	370 032
6 238	+9,4	412	-9,1	1,9	2,6	11,7	370 036
19 715	+71,9	1 721	+7,7	2,2	3,6	28,6	370 040
<b>352 726</b>	<b>+4,6</b>	<b>17 528</b>	<b>-0,6</b>	<b>3,3</b>	<b>2,4</b>	<b>31,4</b>	<b>374 000</b>
9 278	+24,3	135	-83,6	2,5	2,5	7,6	374 004
45 811	+4,1	288	-25,0	7,1	2,3	71,2	374 008
39 542	+15,5	6 925	+18,8	2,1	2,3	24,5	374 012
8 871	-1,9	1 035	-22,5	1,9	2,8	6,9	374 016
20 268	+3,8	1 444	+71,5	2,7	5,1	21,2	374 020
18 118	-9,5	1 605	-20,2	2,2	2,8	25,4	374 024
.	.	.	.	.	.	.	374 028
83 069	+8,2	1 740	+7,5	4,4	2,3	56,5	374 032
34 645	+16,8	509	-17,0	2,9	2,0	44,3	374 036
42 564	-5,3	528	+7,3	10,8	5,4	59,4	374 040
.	.	.	.	.	.	.	374 044
20 197	-2,2	1 695	-21,1	2,1	2,0	25,4	374 048
12 551	+3,9	1 388	+2,5	2,1	1,9	24,7	374 052
<b>185 347</b>	<b>+9,7</b>	<b>19 394</b>	<b>+18,1</b>	<b>2,4</b>	<b>2,3</b>	<b>31,7</b>	<b>378 000</b>
69 095	-	11 214	+22,8	2,0	2,2	33,5	378 004
8 402	+24,6	4 018	+45,8	2,3	2,3	34,7	378 008
.	.	.	.	.	.	.	378 012
36 042	+6,6	596	-29,1	10,5	3,4	39,1	378 016
20 149	+157,7	587	-43,5	2,2	2,3	30,1	378 020
9 479	+17,3	713	-1,7	2,0	2,3	21,3	378 024
.	.	.	.	.	.	.	378 028
22 748	-2,9	1 507	+30,4	1,7	2,3	26,2	378 032
<b>441 284</b>	<b>+6,1</b>	<b>54 176</b>	<b>+7,5</b>	<b>2,1</b>	<b>2,1</b>	<b>31,4</b>	<b>382 000</b>
3 937	+4,5	317	+15,3	2,2	2,9	24,6	382 004
76 295	+6,9	5 850	+3,5	2,0	2,2	36,4	382 008
13 352	-18,0	582	-15,8	2,4	2,3	20,3	382 012
.	.	.	.	.	.	.	382 016
66 545	+14,8	2 782	-29,6	2,8	2,0	36,2	382 020
96 996	+0,5	16 066	+2,9	2,1	2,3	33,7	382 024
10 175	+10,0	1 327	-4,8	1,5	1,9	18,7	382 028
8 029	+2,8	1 472	-15,3	1,8	1,8	30,7	382 032
23 692	+43,2	2 590	+78,4	2,4	2,9	43,3	382 036
2 250	+103,6	181	+88,5	1,8	2,5	10,1	382 040
10 176	-18,3	1 480	-5,8	1,7	2,1	30,2	382 044
5 132	+21,0	470	+347,6	3,5	6,6	20,5	382 048
7 122	+9,5	256	+293,8	2,0	2,2	20,3	382 052
10 682	+2,3	1 885	+34,6	1,8	1,9	31,4	382 056
28 184	+10,1	6 682	+35,0	1,7	1,8	28,7	382 060
.	.	.	.	.	.	.	382 064
39 540	+0,9	10 797	+7,7	1,6	1,7	40,6	382 068
12 333	+16,7	807	+7,7	1,9	2,2	29,7	382 072
15 098	-10,3	336	+51,4	3,0	2,6	20,2	382 076
<b>4 530 940</b>	<b>+4,3</b>	<b>1 062 458</b>	<b>+3,9</b>	<b>2,1</b>	<b>2,2</b>	<b>34,4</b>	<b>300 000</b>
<b>23 182</b>	<b>+17,2</b>	<b>4 799</b>	<b>+22,3</b>	<b>1,7</b>	<b>1,7</b>	<b>26,6</b>	<b>512 000</b>
<b>106 849</b>	<b>-2,9</b>	<b>13 065</b>	<b>-13,1</b>	<b>2,3</b>	<b>2,2</b>	<b>31,4</b>	<b>513 000</b>
<b>435 933</b>	<b>+0,6</b>	<b>34 749</b>	<b>-1,0</b>	<b>2,3</b>	<b>1,9</b>	<b>36,9</b>	<b>515 000</b>

## Noch: 3.1 Leistung der Beherbergungs

Januar bis

Amtliche Schlüssel- nummer	Verwaltungsbezirk	Ankünfte			
		aller Gäste	Veränderung <sup>1)</sup>	ausländischer Gäste	Veränderung <sup>1)</sup>
<b>554 000</b>	<b>Kreis Borken</b>	<b>109 851</b>	<b>+5,9</b>	<b>13 319</b>	<b>+10,2</b>
554 004	Ahaus, Stadt	10 853	+7,4	2 025	-7,2
554 008	Bocholt, Stadt	11 109	-7,7	1 393	-4,1
554 012	Borken, Stadt	17 133	-5,7	975	-6,3
554 016	Gescher, Stadt	2 121	+58,4	676	+353,7
554 020	Gronau (Westf.), Stadt	13 300	+31,0	2 653	+27,8
554 024	Heek	.	.	.	.
554 028	Heiden	1 640	+9,0	60	+66,7
554 032	Isselburg, Stadt	3 923	+7,2	1 408	-11,8
554 036	Legden	12 520	+8,1	1 571	+60,6
554 040	Raesfeld	3 241	-11,8	95	-61,1
554 044	Reken	6 270	+37,6	286	+33,0
554 048	Rhede, Stadt	.	.	.	.
554 052	Schöppingen	1 732	+25,8	123	-55,6
554 056	Stadtlohn, Stadt	2 768	+8,8	206	+281,5
554 060	Südlohn	5 238	+7,3	602	-14,4
554 064	Velen	10 252	+3,7	690	+40,5
554 068	Vreden, Stadt	3 265	-6,8	426	+14,2
<b>558 000</b>	<b>Kreis Coesfeld</b>	<b>58 744</b>	<b>+11,0</b>	<b>3 442</b>	<b>+5,5</b>
558 004	Ascheberg	7 099	+7,7	296	-29,9
558 008	Billerbeck, Stadt	10 243	+4,6	689	+2,5
558 012	Coesfeld, Stadt	9 065	+10,0	456	-2,6
558 016	Dülmen, Stadt	10 888	+14,2	535	-9,8
558 020	Havixbeck	2 048	+0,4	454	+15,8
558 024	Lüdinghausen, Stadt	2 912	-2,3	155	-5,5
558 028	Nordkirchen	.	.	.	.
558 032	Nottuln	6 789	+10,6	282	+11,9
558 036	Olfen, Stadt	881	+16,2	48	+108,7
558 040	Rosendahl	.	.	.	.
558 044	Senden	7 201	+32,0	389	+114,9
<b>562 000</b>	<b>Kreis Recklinghausen</b>	<b>117 646</b>	<b>+2,1</b>	<b>14 148</b>	<b>+16,3</b>
562 004	Castrop-Rauxel, Stadt	9 655	-12,5	997	-9,2
562 008	Datteln, Stadt	10 446	+18,4	250	+0,4
562 012	Dorsten, Stadt	9 843	+20,4	1 306	+47,6
562 014	Gladbeck, Stadt	21 216	-4,7	6 708	+32,9
562 016	Haltern am See, Stadt	23 047	+5,4	520	-16,0
562 020	Herten, Stadt	6 047	+7,4	387	-7,9
562 024	Marl, Stadt	10 519	-7,2	1 724	+16,6
562 028	Oer-Erkenschwick, Stadt	8 708	-13,9	482	+28,5
562 032	Recklinghausen, Stadt	16 071	+14,3	1 550	-15,3
562 036	Waltrop, Stadt	2 094	+8,7	224	+40,9
<b>566 000</b>	<b>Kreis Steinfurt</b>	<b>102 947</b>	<b>+4,1</b>	<b>11 366</b>	<b>+3,5</b>
566 004	Altenberge	.	.	.	.
566 008	Emsdetten, Stadt	6 750	+9,6	201	-27,4
566 012	Greven, Stadt	8 327	-3,2	435	-2,2
566 016	Hörstel, Stadt	7 057	+35,0	1 154	+2,1
566 020	Hopsten	869	-79,4	116	+84,1
566 024	Horstmar, Stadt	1 148	+35,7	62	+19,2
566 028	Ibbenbüren, Stadt	10 490	+10,8	1 188	-11,6
566 032	Ladbergen	4 998	+1,8	1 009	+1,8
566 036	Laer	1 055	+20,3	68	-13,9
566 040	Lengerich, Stadt	2 439	+19,4	410	+7,9
566 044	Lienen	1 790	+21,2	279	+82,4
566 048	Lotte	.	.	.	.
566 052	Metelen	774	-32,8	98	+36,1
566 056	Mettingen	1 262	-59,8	247	-33,6
566 060	Neuenkirchen	2 436	+9,6	129	-26,3
566 064	Nordwalde	.	.	.	.
566 068	Ochtrup, Stadt	1 282	-1,8	232	-10,1
566 072	Recke	2 237	+19,6	138	-25,8
566 076	Rheine, Stadt	12 087	-4,5	1 872	+10,3
566 080	Saerbeck	5 046	+7,4	498	+17,5
566 084	Steinfurt, Stadt	4 197	+12,9	143	-47,8
566 088	Tecklenburg, Stadt	19 674	+28,5	2 947	+18,2
566 092	Westerkappeln	.	.	.	.
566 096	Wettringen	990	+30,8	77	+40,0

## stätten nach Verwaltungsbezirken

Mai 2007

Übernachtungen				Mittlere Aufenthaltsdauer <sup>2)</sup>		Mittlere Auslastung der angebotenen Betten <sup>3)</sup>	Amtliche Schlüssel- nummer
aller Gäste	Veränderung <sup>1)</sup>	ausländischer Gäste	Veränderung <sup>1)</sup>	aller Gäste	ausländischer Gäste		
<b>199 511</b>	<b>+4,6</b>	<b>28 800</b>	<b>+15,2</b>	<b>1,8</b>	<b>2,2</b>	<b>23,8</b>	<b>554 000</b>
19 752	+10,6	3 803	-5,9	1,8	1,9	24,7	554 004
21 114	-6,7	4 012	+14,9	1,9	2,9	25,7	554 008
31 798	-10,9	1 938	-15,5	1,9	2,0	26,0	554 012
5 582	+210,1	3 517	x	2,6	5,2	20,7	554 016
25 187	+16,2	4 676	+26,1	1,9	1,8	30,1	554 020
.	.	.	.	.	.	.	554 024
4 946	+10,5	116	+18,4	3,0	1,9	43,3	554 028
5 527	+5,4	1 958	-15,2	1,4	1,4	29,2	554 032
20 033	+6,0	2 812	+84,0	1,6	1,8	22,4	554 036
5 174	-32,7	337	-87,8	1,6	3,5	15,7	554 040
11 188	+50,2	752	+113,0	1,8	2,6	11,3	554 044
.	.	.	.	.	.	.	554 048
2 729	+15,6	209	-59,3	1,6	1,7	15,5	554 052
5 266	-2,4	467	+203,2	1,9	2,3	24,6	554 056
8 900	+21,4	1 072	-1,3	1,7	1,8	30,7	554 060
15 398	+0,4	1 581	+45,2	1,5	2,3	27,1	554 064
6 956	+5,3	1 097	+34,3	2,1	2,6	19,4	554 068
<b>115 500</b>	<b>+9,5</b>	<b>6 216</b>	<b>-1,9</b>	<b>2,0</b>	<b>1,8</b>	<b>21,1</b>	<b>558 000</b>
11 065	+1,5	506	-19,4	1,6	1,7	19,9	558 004
25 305	+1,9	1 516	-14,5	2,5	2,2	37,6	558 008
17 699	+17,5	803	-6,6	2,0	1,8	29,3	558 012
19 191	+23,6	1 014	+19,0	1,8	1,9	13,3	558 016
7 152	+13,4	763	+3,8	3,5	1,7	27,7	558 020
5 001	-13,9	325	+47,1	1,7	2,1	8,6	558 024
.	.	.	.	.	.	.	558 028
11 882	-3,9	423	-13,1	1,8	1,5	22,0	558 032
1 995	+20,8	82	+105,0	2,3	1,7	17,0	558 036
.	.	.	.	.	.	.	558 040
13 475	+27,9	536	-6,1	1,9	1,4	25,5	558 044
<b>234 207</b>	<b>+3,7</b>	<b>35 521</b>	<b>+35,9</b>	<b>2,0</b>	<b>2,5</b>	<b>29,3</b>	<b>562 000</b>
17 250	-4,9	2 187	-3,7	1,8	2,2	28,0	562 004
24 863	+16,4	637	+0,2	2,4	2,5	47,5	562 008
24 590	+18,3	4 862	+14,8	2,5	3,7	26,2	562 012
35 067	-6,5	13 513	+48,7	1,7	2,0	49,1	562 014
45 799	-5,8	1 120	-11,7	2,0	2,2	20,6	562 016
10 935	+6,5	811	-1,7	1,8	2,1	27,1	562 020
21 460	+9,2	4 015	+27,2	2,0	2,3	31,3	562 024
20 053	-1,1	4 509	x	2,3	9,4	29,7	562 028
30 031	+15,7	3 360	-7,1	1,9	2,2	27,4	562 032
4 159	+23,8	507	+61,5	2,0	2,3	29,9	562 036
<b>231 056</b>	<b>+9,0</b>	<b>25 927</b>	<b>+10,5</b>	<b>2,2</b>	<b>2,3</b>	<b>14,5</b>	<b>566 000</b>
.	.	.	.	.	.	.	566 004
12 791	-3,8	398	-62,3	1,9	2,0	28,5	566 008
14 846	+8,9	770	+12,6	1,8	1,8	21,4	566 012
20 911	+50,0	3 312	+49,3	3,0	2,9	12,8	566 016
1 890	-70,2	312	+122,9	2,2	2,7	23,6	566 020
3 051	+48,7	125	+71,2	2,7	2,0	25,2	566 024
18 912	+8,7	2 230	-0,1	1,8	1,9	25,0	566 028
6 708	-6,9	1 306	+15,4	1,3	1,3	6,1	566 032
2 279	+8,4	104	-31,1	2,2	1,5	19,9	566 036
9 414	+74,1	1 595	+18,7	3,9	3,9	9,4	566 040
6 052	+14,6	2 319	+32,1	3,4	8,3	7,8	566 044
.	.	.	.	.	.	.	566 048
3 035	-15,5	221	+6,3	3,9	2,3	19,0	566 052
2 804	-54,6	545	-25,3	2,2	2,2	5,5	566 056
4 536	+7,4	486	-6,0	1,9	3,8	27,1	566 060
.	.	.	.	.	.	.	566 064
1 942	+4,1	371	-7,7	1,5	1,6	21,1	566 068
4 439	+6,5	302	-51,4	2,0	2,2	23,2	566 072
20 389	+0,6	3 606	-3,1	1,7	1,9	24,9	566 076
10 763	+6,0	657	+10,8	2,1	1,3	34,3	566 080
8 155	-2,3	202	-68,9	1,9	1,4	22,0	566 084
59 046	+21,3	6 466	+39,7	3,0	2,2	10,6	566 088
.	.	.	.	.	.	.	566 092
4 471	+84,7	291	+96,6	4,5	3,8	2,4	566 096

## Noch: 3.1 Leistung der Beherbergungs

Januar bis

Amtliche Schlüssel- nummer	Verwaltungsbezirk	Ankünfte			
		aller Gäste	Veränderung <sup>1)</sup>	ausländischer Gäste	Veränderung <sup>1)</sup>
<b>570 000</b>	<b>Kreis Warendorf</b>	<b>45 795</b>	<b>+3,4</b>	<b>4 629</b>	<b>-6,0</b>
570 004	Ahlen, Stadt	4 463	-16,2	552	-39,7
570 008	Beckum, Stadt	4 366	+3,9	424	-4,3
570 012	Beelen	.	.	.	.
570 016	Drensteinfurt, Stadt	.	.	.	.
570 020	Ennigerloh, Stadt	1 725	-22,5	221	-10,9
570 024	Everswinkel	1 543	+16,9	65	+27,5
570 028	Oelde, Stadt	8 835	+17,8	1 763	+7,0
570 032	Ostbevern	1 443	+36,3	51	+37,8
570 036	Sassenberg, Stadt	1 094	+59,5	147	+172,2
570 040	Sendenhorst, Stadt	1 921	-3,3	263	+25,2
570 044	Telgte, Stadt	4 548	+24,5	259	-29,4
570 048	Wadersloh	1 472	-10,9	43	-39,4
570 052	Warendorf, Stadt	12 925	-4,3	704	-7,5
<b>500 000</b>	<b>Reg.-Bez. Münster</b>	<b>689 076</b>	<b>+3,7</b>	<b>74 495</b>	<b>+3,9</b>
<b>711 000</b>	<b>Kreisfreie Stadt Bielefeld</b>	<b>115 319</b>	<b>+0,7</b>	<b>18 849</b>	<b>+8,0</b>
<b>754 000</b>	<b>Kreis Gütersloh</b>	<b>91 333</b>	<b>-0,5</b>	<b>12 187</b>	<b>+2,9</b>
754 004	Borgholzhausen, Stadt	.	.	.	.
754 008	Gütersloh, Stadt	20 145	-8,5	3 764	-11,0
754 012	Halle (Westf.), Stadt	17 483	+8,5	1 052	+34,9
754 016	Harsewinkel, Stadt	14 449	-0,4	3 549	+21,5
754 020	Herzebrock-Clarholz	1 207	-3,6	150	-13,3
754 024	Langenberg	.	.	.	.
754 028	Rheda-Wiedenbrück, Stadt	16 362	-2,1	1 748	+7,4
754 032	Rietberg, Stadt	2 916	-3,3	182	+38,9
754 036	Schloß Holte-Stukenbrock, Stadt	5 978	+5,9	664	-2,1
754 040	Steinhagen	1 222	+3,3	27	x
754 044	Verl	4 385	+4,0	514	-16,4
754 048	Versmold, Stadt	4 206	+17,7	120	-11,1
754 052	Werther (Westf.), Stadt	1 544	+5,3	181	+118,1
<b>758 000</b>	<b>Kreis Herford</b>	<b>42 573</b>	<b>+3,2</b>	<b>4 257</b>	<b>+5,8</b>
758 004	Bünde, Stadt	3 058	-24,4	288	-45,7
758 008	Enger, Stadt	.	.	.	.
758 012	Herford, Stadt	10 506	+9,9	1 861	+27,3
758 016	Hiddenhausen	4 106	+17,5	258	-23,4
758 020	Kirchlengern	.	.	.	.
758 024	Löhne, Stadt	4 936	+6,1	260	+35,4
758 028	Rödinghausen	4 753	-4,3	53	+130,4
758 032	Spence, Stadt	.	.	.	.
758 036	Vlotho, Stadt	13 637	+3,5	1 409	+4,5
<b>762 000</b>	<b>Kreis Höxter</b>	<b>90 495</b>	<b>+2,0</b>	<b>3 551</b>	<b>+10,3</b>
762 004	Bad Driburg, Stadt	26 331	+11,6	496	-6,1
762 008	Beverungen, Stadt	8 820	+9,0	397	+21,0
762 012	Borgentreich, Stadt	.	.	.	.
762 016	Brakel, Stadt	5 389	-43,1	196	+4,3
762 020	Höxter, Stadt	16 592	+3,2	1 177	+28,6
762 024	Marienmünster, Stadt	1 675	-6,8	184	-20,3
762 028	Nieheim, Stadt	8 549	+11,4	254	-7,6
762 032	Steinheim, Stadt	.	.	.	.
762 036	Warburg, Stadt	16 190	-3,9	392	-22,5
762 040	Willebadessen, Stadt	6 238	+40,0	420	+90,9
<b>766 000</b>	<b>Kreis Lippe</b>	<b>143 439</b>	<b>-2,3</b>	<b>15 287</b>	<b>+13,2</b>
766 004	Augustdorf	.	.	.	.
766 008	Bad Salzuflen, Stadt	42 221	-3,1	6 022	+2,3
766 012	Barntrop, Stadt	.	.	.	.
766 016	Blomberg, Stadt	7 077	-13,7	338	+7,3
766 020	Detmold, Stadt	22 316	-3,6	3 056	+8,3
766 024	Dörentrup	2 451	-21,1	117	+0,9
766 028	Extertal	4 695	-2,1	473	+39,1
766 032	Horn-Bad Meinberg, Stadt	25 175	-0,6	1 585	+39,2

## stätten nach Verwaltungsbezirken

Mai 2007

Übernachtungen				Mittlere Aufenthaltsdauer <sup>2)</sup>		Mittlere Auslastung der angebotenen Betten <sup>3)</sup>	Amtliche Schlüssel- nummer
aller Gäste	Veränderung <sup>1)</sup>	ausländischer Gäste	Veränderung <sup>1)</sup>	aller Gäste	ausländischer Gäste		
<b>91 340</b>	<b>+0,3</b>	<b>11 370</b>	<b>-0,6</b>	<b>2,0</b>	<b>2,5</b>	<b>23,0</b>	<b>570 000</b>
8 592	-14,9	1 330	-46,9	1,9	2,4	27,4	570 004
7 903	-2,0	1 180	+30,5	1,8	2,8	26,6	570 008
.	.	.	.	.	.	.	570 012
.	.	.	.	.	.	.	570 016
3 511	-33,6	473	-9,9	2,0	2,1	24,0	570 020
4 863	-1,0	161	+9,5	3,2	2,5	23,7	570 024
14 306	+1,8	3 878	+10,3	1,6	2,2	23,5	570 028
2 209	+6,8	101	+34,7	1,5	2,0	23,7	570 032
3 834	+61,5	554	+271,8	3,5	3,8	3,1	570 036
4 319	-8,0	907	-2,3	2,2	3,4	29,9	570 040
7 125	+6,0	522	-24,0	1,6	2,0	25,3	570 044
3 431	-25,7	62	-46,1	2,3	1,4	22,5	570 048
28 395	+7,8	1 838	+12,0	2,2	2,6	30,9	570 052
<b>1 437 578</b>	<b>+3,5</b>	<b>160 447</b>	<b>+9,6</b>	<b>2,1</b>	<b>2,2</b>	<b>25,2</b>	<b>500 000</b>
<b>204 333</b>	<b>+1,3</b>	<b>39 408</b>	<b>+10,2</b>	<b>1,8</b>	<b>2,1</b>	<b>31,2</b>	<b>711 000</b>
<b>166 489</b>	<b>+1,2</b>	<b>28 359</b>	<b>+2,3</b>	<b>1,8</b>	<b>2,3</b>	<b>28,6</b>	<b>754 000</b>
.	.	.	.	.	.	.	754 004
40 994	-5,8	9 866	-6,4	2,0	2,6	34,6	754 008
30 199	+6,2	2 331	+51,5	1,7	2,2	42,8	754 012
23 172	+6,0	6 632	+26,6	1,6	1,9	38,2	754 016
1 965	-19,7	483	-22,3	1,6	3,2	14,6	754 020
.	.	.	.	.	.	.	754 024
26 370	+5,8	4 565	+8,9	1,6	2,6	34,8	754 028
5 694	-3,5	314	+24,1	2,0	1,7	24,2	754 032
12 414	+4,6	1 793	+0,8	2,1	2,7	13,9	754 036
1 955	-13,1	100	x	1,6	3,7	15,2	754 040
7 377	+1,5	1 006	-9,0	1,7	2,0	26,5	754 044
8 983	+25,7	327	+0,3	2,1	2,7	11,2	754 048
4 706	+10,6	428	+132,6	3,0	2,4	21,2	754 052
<b>165 890</b>	<b>+10,4</b>	<b>9 408</b>	<b>-2,5</b>	<b>3,9</b>	<b>2,2</b>	<b>30,1</b>	<b>758 000</b>
16 020	+8,4	350	-61,7	5,2	1,2	45,1	758 004
.	.	.	.	.	.	.	758 008
17 753	+4,6	3 445	+16,6	1,7	1,9	18,2	758 012
7 274	-2,5	515	-53,1	1,8	2,0	22,9	758 016
.	.	.	.	.	.	.	758 020
31 847	+12,0	549	+29,2	6,5	2,1	47,4	758 024
13 109	+2,5	214	+127,7	2,8	4,0	35,1	758 028
.	.	.	.	.	.	.	758 032
76 417	+14,3	4 121	+3,9	5,6	2,9	30,1	758 036
<b>446 782</b>	<b>+2,1</b>	<b>9 945</b>	<b>+7,7</b>	<b>4,9</b>	<b>2,8</b>	<b>38,0</b>	<b>762 000</b>
293 371	+0,8	1 288	-21,8	11,1	2,6	60,9	762 004
22 433	+18,1	747	+58,3	2,5	1,9	18,3	762 008
.	.	.	.	.	.	.	762 012
14 562	-26,7	558	-3,0	2,7	2,8	20,8	762 016
31 397	+10,9	2 432	+12,7	1,9	2,1	14,8	762 020
6 884	-4,3	1 306	+18,9	4,1	7,1	18,7	762 024
26 442	+11,3	1 688	+13,4	3,1	6,6	25,5	762 028
.	.	.	.	.	.	.	762 032
35 709	+0,2	792	-31,8	2,2	2,0	29,1	762 036
14 568	+36,8	1 080	+101,1	2,3	2,6	43,1	762 040
<b>622 623</b>	<b>+0,9</b>	<b>43 739</b>	<b>+18,1</b>	<b>4,3</b>	<b>2,9</b>	<b>26,0</b>	<b>766 000</b>
.	.	.	.	.	.	.	766 004
299 632	+1,0	15 753	+5,4	7,1	2,6	48,0	766 008
.	.	.	.	.	.	.	766 012
15 065	-10,2	754	+1,6	2,1	2,2	19,2	766 016
38 091	-7,7	4 988	+13,9	1,7	1,6	25,4	766 020
7 799	-22,0	296	+3,1	3,2	2,5	18,7	766 024
20 576	+18,8	1 759	+71,3	4,4	3,7	10,6	766 028
122 022	-	5 801	+33,2	4,8	3,7	33,0	766 032



## Noch: 3.1 Leistung der Beherbergungs

Januar bis

Amtliche Schlüssel- nummer	Verwaltungsbezirk	Ankünfte			
		aller Gäste	Veränderung <sup>1)</sup>	ausländischer Gäste	Veränderung <sup>1)</sup>
	<b>Noch: Kreis Lippe</b>				
766 036	Kalletal	4 008	+142,5	159	+38,3
766 040	Lage, Stadt	5 576	+2,4	166	-11,2
766 044	Lerngo, Stadt	5 776	+13,8	914	+11,6
766 048	Leopoldshöhe	742	-16,2	32	+88,2
766 052	Lügde, Stadt	10 382	-25,7	1 095	-10,2
766 056	Oerlinghausen, Stadt	6 063	+2,9	183	+15,1
766 060	Schieder-Schwalenberg, Stadt	6 062	+20,0	811	+239,3
766 064	Schlangen	216	-5,3	23	+9,5
<b>770 000</b>	<b>Kreis Minden-Lübbecke</b>	<b>109 766</b>	<b>-1,6</b>	<b>11 753</b>	<b>+21,2</b>
770 004	Bad Oeynhausen, Stadt	41 650	-2,8	4 584	+53,1
770 008	Espelkamp, Stadt	5 399	-7,6	873	+27,8
770 012	Hille	3 078	+28,8	90	+36,4
770 016	Hüllhorst	3 489	-22,1	177	-28,9
770 020	Lübbecke, Stadt	.	.	.	.
770 024	Minden, Stadt	23 107	+0,1	3 668	+23,1
770 028	Petershagen, Stadt	5 479	+1,8	197	-2,5
770 032	Porta Westfalica, Stadt	16 355	-1,7	1 215	-7,3
770 036	Preußisch-Oldendorf, Stadt	4 687	+5,1	96	+12,9
770 040	Rahden, Stadt	3 153	+1,8	403	-27,6
770 044	Stemwede	.	.	.	.
<b>774 000</b>	<b>Kreis Paderborn</b>	<b>93 183</b>	<b>+6,0</b>	<b>11 409</b>	<b>+8,6</b>
774 004	Altenbeken	369	+41,4	81	+26,6
774 008	Bad Lippspringe, Stadt	22 495	+21,8	1 840	+37,1
774 012	Borchen	3 224	-22,1	298	+5,3
774 016	Büren, Stadt	9 614	+33,1	439	+6,6
774 020	Delbrück, Stadt	5 407	+0,4	297	-27,7
774 024	Hövelhof	3 611	+0,2	358	+51,1
774 028	Lichtenau, Stadt	3 492	+45,6	249	+22,1
774 032	Paderborn, Stadt	35 840	+1,1	6 550	+5,0
774 036	Salzkotten, Stadt	1 847	-6,1	447	+0,2
774 040	Bad Wünnenberg, Stadt	7 284	-19,2	850	-2,0
<b>700 000</b>	<b>Reg.-Bez. Detmold</b>	<b>686 108</b>	<b>+0,5</b>	<b>77 293</b>	<b>+10,0</b>
	<b>Kreisfreie Städte</b>				
<b>911 000</b>	<b>Bochum</b>	<b>115 775</b>	<b>-5,1</b>	<b>17 330</b>	<b>+3,1</b>
<b>913 000</b>	<b>Dortmund</b>	<b>203 736</b>	<b>+2,7</b>	<b>36 871</b>	<b>+7,3</b>
<b>914 000</b>	<b>Hagen</b>	<b>36 575</b>	<b>+4,1</b>	<b>5 923</b>	<b>+28,9</b>
<b>915 000</b>	<b>Hamm</b>	<b>29 252</b>	<b>-5,8</b>	<b>6 273</b>	<b>+7,6</b>
<b>916 000</b>	<b>Herne</b>	<b>9 216</b>	<b>-0,6</b>	<b>459</b>	<b>+13,3</b>
<b>954 000</b>	<b>Ennepe-Ruhr-Kreis</b>	<b>62 786</b>	<b>+2,7</b>	<b>5 020</b>	<b>+5,9</b>
954 004	Breckerfeld, Stadt	3 890	-5,8	53	-41,1
954 008	Ennepetal, Stadt	3 673	+6,5	89	-
954 012	Gevelsberg, Stadt	.	.	.	.
954 016	Hattingen, Stadt	14 117	+4,7	1 296	+12,2
954 020	Herdecke, Stadt	8 946	+5,3	918	+50,5
954 024	Schwelm, Stadt	8 255	-3,6	846	-8,2
954 028	Sprockhövel, Stadt	6 830	+13,4	160	-43,9
954 032	Wetter (Ruhr), Stadt	.	.	.	.
954 036	Witten, Stadt	8 678	-2,1	1 135	+3,3
<b>958 000</b>	<b>Hochsauerlandkreis</b>	<b>380 993</b>	<b>-13,8</b>	<b>92 106</b>	<b>-25,6</b>
958 004	Arnsberg, Stadt	20 875	-3,2	2 652	-12,6
958 008	Bestwig	12 742	-8,5	1 398	-6,2
958 012	Brilon, Stadt	14 176	+4,2	3 766	+139,6
958 016	Eslohe (Sauerland)	13 409	-2,2	866	-4,0
958 020	Hallenberg, Stadt	9 674	-27,8	3 345	-28,6
958 024	Marsberg, Stadt	1 419	-4,1	47	-85,2
958 028	Medebach, Stadt	79 960	-10,2	32 582	-16,5
958 032	Meschede, Stadt	25 279	-0,7	2 452	-23,3
958 036	Olsberg, Stadt	20 364	-3,3	3 015	-28,6
958 040	Schmallenberg, Stadt	60 160	-11,6	9 291	-20,9
958 044	Sundern (Sauerland), Stadt	23 766	-4,5	2 141	-10,2
958 048	Winterberg, Stadt	99 169	-26,9	30 551	-40,3



# stätten nach Verwaltungsbezirken

Mai 2007

Übernachtungen				Mittlere Aufenthaltsdauer <sup>2)</sup>		Mittlere Auslastung der angebotenen Betten <sup>3)</sup>	Amtliche Schlüssel- nummer
aller Gäste	Veränderung <sup>1)</sup>	ausländischer Gäste	Veränderung <sup>1)</sup>	aller Gäste	ausländischer Gäste		
9 942	+104,1	354	-7,3	2,5	2,2	2,6	766 036
17 710	+23,8	496	-38,7	3,2	3,0	22,8	766 040
10 715	+5,5	2 324	+29,0	1,9	2,5	15,2	766 044
1 868	-18,6	111	+101,8	2,5	3,5	24,7	766 048
29 622	-14,8	6 020	-3,1	2,9	5,5	5,2	766 052
24 198	-19,7	1 046	+86,5	4,0	5,7	34,4	766 056
21 758	+48,0	2 216	+206,1	3,6	2,7	5,2	766 060
590	+14,8	124	+18,1	2,7	5,4	8,4	766 064
<b>592 369</b>	<b>+0,8</b>	<b>26 015</b>	<b>+29,4</b>	<b>5,4</b>	<b>2,2</b>	<b>47,7</b>	<b>770 000</b>
394 668	-1,8	10 200	+51,2	9,5	2,2	64,9	770 004
9 784	+2,7	2 274	+50,3	1,8	2,6	21,3	770 008
14 213	+12,5	197	+27,9	4,6	2,2	52,7	770 012
7 415	-19,8	413	-17,9	2,1	2,3	28,2	770 016
.	.	.	.	.	.	.	770 020
37 274	+7,5	7 193	+49,0	1,6	2,0	30,4	770 024
38 716	+7,8	820	+51,6	7,1	4,2	38,7	770 028
32 732	+7,6	2 339	+3,8	2,0	1,9	18,3	770 032
44 881	+10,8	761	-42,7	9,6	7,9	45,4	770 036
6 945	+2,4	965	-18,4	2,2	2,4	27,1	770 040
.	.	.	.	.	.	.	770 044
<b>294 876</b>	<b>+6,5</b>	<b>26 728</b>	<b>+5,4</b>	<b>3,2</b>	<b>2,3</b>	<b>33,7</b>	<b>774 000</b>
1 477	+41,3	401	+31,5	4,0	5,0	14,1	774 004
117 193	+10,4	3 802	+15,9	5,2	2,1	51,5	774 008
15 035	-20,9	526	-12,2	4,7	1,8	35,9	774 012
19 714	+27,9	962	+37,4	2,1	2,2	29,8	774 016
9 125	+3,7	486	-20,5	1,7	1,6	25,6	774 020
9 311	+33,8	574	-19,2	2,6	1,6	15,2	774 024
10 057	+55,9	1 011	+25,1	2,9	4,1	13,0	774 028
66 072	-1,5	15 045	+3,3	1,8	2,3	29,3	774 032
3 300	+4,8	1 208	-0,3	1,8	2,7	24,0	774 036
43 592	+1,9	2 713	+5,2	6,0	3,2	37,3	774 040
<b>2 493 362</b>	<b>+2,4</b>	<b>183 602</b>	<b>+11,4</b>	<b>3,6</b>	<b>2,4</b>	<b>33,5</b>	<b>700 000</b>
<b>196 434</b>	<b>-9,5</b>	<b>34 171</b>	<b>+2,4</b>	<b>1,7</b>	<b>2,0</b>	<b>39,5</b>	<b>911 000</b>
<b>323 840</b>	<b>+4,9</b>	<b>63 289</b>	<b>+11,5</b>	<b>1,6</b>	<b>1,7</b>	<b>38,6</b>	<b>913 000</b>
<b>78 471</b>	<b>+19,1</b>	<b>10 411</b>	<b>-3,1</b>	<b>2,1</b>	<b>1,8</b>	<b>36,0</b>	<b>914 000</b>
<b>50 937</b>	<b>+2,7</b>	<b>9 976</b>	<b>+6,8</b>	<b>1,7</b>	<b>1,6</b>	<b>34,0</b>	<b>915 000</b>
<b>16 126</b>	<b>-4,7</b>	<b>912</b>	<b>-28,9</b>	<b>1,7</b>	<b>2,0</b>	<b>23,5</b>	<b>916 000</b>
<b>151 306</b>	<b>+0,1</b>	<b>10 917</b>	<b>+1,8</b>	<b>2,4</b>	<b>2,2</b>	<b>32,6</b>	<b>954 000</b>
8 251	-14,8	167	-55,7	2,1	3,2	21,6	954 004
30 771	-3,4	158	+11,3	8,4	1,8	65,3	954 008
.	.	.	.	.	.	.	954 012
27 169	+7,2	3 034	+25,6	1,9	2,3	26,9	954 016
20 700	-0,2	2 029	+47,3	2,3	2,2	34,6	954 020
16 170	-6,4	1 385	-22,7	2,0	1,6	28,5	954 024
15 114	-3,9	434	-40,8	2,2	2,7	24,1	954 028
.	.	.	.	.	.	.	954 032
19 186	+8,1	2 837	+0,6	2,2	2,5	35,1	954 036
<b>1 330 101</b>	<b>-10,5</b>	<b>328 432</b>	<b>-18,7</b>	<b>3,5</b>	<b>3,6</b>	<b>31,5</b>	<b>958 000</b>
67 166	-0,7	6 748	-9,3	3,2	2,5	33,5	958 004
35 420	-1,1	4 913	+3,0	2,8	3,5	19,3	958 008
62 038	+4,3	14 195	+183,8	4,4	3,8	31,9	958 012
49 728	-2,8	2 569	-5,5	3,7	3,0	31,6	958 016
25 965	-33,5	9 018	-34,7	2,7	2,7	29,0	958 020
2 399	-21,9	82	-88,0	1,7	1,7	11,2	958 024
319 544	-7,1	138 178	-12,4	4,0	4,2	54,9	958 028
64 656	-1,2	6 393	-21,1	2,6	2,6	19,6	958 032
75 269	-0,4	10 086	-16,5	3,7	3,3	26,5	958 036
267 641	-5,6	34 054	-15,9	4,4	3,7	38,9	958 040
55 753	-3,0	5 616	+7,4	2,3	2,6	15,0	958 044
304 522	-24,6	96 580	-33,7	3,1	3,2	26,4	958 048

## Noch: 3.1 Leistung der Beherbergungs

Januar bis

Amtliche Schlüssel- nummer	Verwaltungsbezirk	Ankünfte			
		aller Gäste	Veränderung <sup>1)</sup>	ausländischer Gäste	Veränderung <sup>1)</sup>
<b>962 000</b>	<b>Märkischer Kreis</b>	<b>84 459</b>	<b>+1,9</b>	<b>11 031</b>	<b>+11,3</b>
962 004	Altena, Stadt	6 485	+24,4	375	+55,6
962 008	Balve, Stadt	6 496	+16,1	53	+43,2
962 012	Halver, Stadt	1 569	-2,8	194	+108,6
962 016	Hemer, Stadt	.	.	.	.
962 020	Herscheid	593	-51,5	84	-34,4
962 024	Iserlohn, Stadt	18 808	+9,1	2 896	+12,6
962 028	Kierspe, Stadt	958	+71,7	96	+317,4
962 032	Lüdenscheid, Stadt	19 034	+3,5	4 966	+8,1
962 036	Meinerzhagen, Stadt	13 154	+7,9	933	+131,5
962 040	Menden (Sauerland), Stadt	4 433	+6,2	307	+39,5
962 044	Nachrodt-Wiblingwerde	3 706	-16,5	221	-24,3
962 048	Neuenrade, Stadt	3 510	-8,4	616	-29,8
962 052	Plettenberg, Stadt	1 509	-37,4	66	-47,6
962 056	Schalksmühle	.	.	.	.
962 060	Werdohl, Stadt	1 161	-19,8	62	-58,7
<b>966 000</b>	<b>Kreis Olpe</b>	<b>85 663</b>	<b>+4,1</b>	<b>6 898</b>	<b>+11,5</b>
966 004	Attendorn, Stadt	17 178	+13,2	2 042	+33,1
966 008	Drolshagen, Stadt	3 794	+29,7	540	+25,9
966 012	Finnentrop	4 657	-3,9	242	-43,5
966 016	Kirchhundem	6 882	-25,4	452	-14,7
966 020	Lennestadt, Stadt	24 087	+1,4	1 327	-1,8
966 024	Olpe, Stadt	22 735	+13,2	1 639	+19,8
966 028	Wenden	6 330	+1,2	656	+19,9
<b>970 000</b>	<b>Kreis Siegen-Wittgenstein</b>	<b>98 688</b>	<b>+7,7</b>	<b>12 089</b>	<b>-1,0</b>
970 004	Bad Berleburg, Stadt	11 906	-8,4	560	-11,8
970 008	Burbach	4 533	+7,7	477	+90,8
970 012	Erndtebrück	.	.	.	.
970 016	Freudenberg, Stadt	6 291	+13,5	873	-9,3
970 020	Hilchenbach, Stadt	14 451	+61,2	990	+39,8
970 024	Kreuztal, Stadt	1 992	+0,9	224	-12,8
970 028	Bad Laasphe, Stadt	15 291	-9,1	1 676	-28,6
970 032	Netphen, Stadt	5 296	-1,7	402	+55,8
970 036	Neunkirchen	.	.	.	.
970 040	Siegen, Stadt	28 748	+1,9	5 816	-3,6
970 044	Wilnsdorf	8 350	+41,9	716	+252,7
<b>974 000</b>	<b>Kreis Soest</b>	<b>119 668</b>	<b>+2,4</b>	<b>7 534</b>	<b>+1,4</b>
974 004	Anröchte	.	.	.	.
974 008	Bad Sassendorf	24 077	-5,4	387	+13,5
974 012	Ense	993	+16,5	66	-57,7
974 016	Erwitte, Stadt	10 648	+14,1	553	+98,2
974 020	Geseke, Stadt	3 823	+7,1	808	x
974 024	Lippetal	658	+81,8	41	+51,9
974 028	Lippstadt, Stadt	22 352	+0,6	2 482	+5,6
974 032	Möhnesee	16 310	+2,2	630	-6,7
974 036	Rüthen, Stadt	6 256	+38,3	203	+73,5
974 040	Soest, Stadt	14 965	-7,0	683	-31,1
974 044	Warstein, Stadt	7 095	+9,7	1 033	-3,5
974 048	Wolver	.	.	.	.
974 052	Werl, Stadt	10 075	-2,2	550	-55,2
974 056	Wickede (Ruhr)	1 362	+54,8	50	+100,0
<b>978 000</b>	<b>Kreis Unna</b>	<b>58 184</b>	<b>+3,4</b>	<b>8 735</b>	<b>+4,2</b>
978 004	Bergkamen, Stadt	1 152	-23,3	157	+2,6
978 008	Bönen	.	.	.	.
978 012	Fröndenberg/Ruhr, Stadt	2 832	+22,8	328	+73,5
978 016	Holzwickede	.	.	.	.
978 020	Kamen, Stadt	8 181	+0,3	747	+12,2
978 024	Lünen, Stadt	10 609	-4,9	1 057	-7,5
978 028	Schwerte, Stadt	8 177	-1,7	173	+24,5
978 032	Selm, Stadt	957	+18,6	204	+58,1
978 036	Unna, Stadt	9 226	-11,8	1 436	-8,3
978 040	Werne, Stadt	7 126	+44,5	1 479	+27,2
<b>900 000</b>	<b>Reg.-Bez. Arnsberg</b>	<b>1 284 995</b>	<b>-3,3</b>	<b>210 269</b>	<b>-10,4</b>
	<b>Nordrhein-Westfalen</b>	<b>6 707 435</b>	<b>+1,3</b>	<b>1 306 211</b>	<b>+1,6</b>

## stätten nach Verwaltungsbezirken

Mai 2007

Übernachtungen				Mittlere Aufenthaltsdauer <sup>2)</sup>		Mittlere Auslastung der angebotenen Betten <sup>3)</sup>	Amtliche Schlüssel- nummer
aller Gäste	Veränderung <sup>1)</sup>	ausländischer Gäste	Veränderung <sup>1)</sup>	aller Gäste	ausländischer Gäste		
<b>180 333</b>	<b>+3,8</b>	<b>25 228</b>	<b>+5,5</b>	<b>2,1</b>	<b>2,3</b>	<b>27,4</b>	<b>962 000</b>
11 742	+4,3	836	+29,8	1,8	2,2	24,9	962 004
10 308	+9,1	127	+14,4	1,6	2,4	21,1	962 008
2 697	+8,8	624	+171,3	1,7	3,2	27,7	962 012
.	.	.	.	.	.	.	962 016
1 299	-48,5	148	-55,4	2,2	1,8	15,7	962 020
31 849	+6,6	5 564	+1,0	1,7	1,9	33,4	962 024
2 804	+62,3	870	x	2,9	9,1	13,8	962 028
38 348	+0,9	11 438	-7,6	2,0	2,3	31,9	962 032
28 346	+0,2	2 223	+136,7	2,2	2,4	21,7	962 036
8 447	+14,2	631	+47,1	1,9	2,1	24,7	962 040
7 590	-16,7	310	-37,2	2,0	1,4	24,4	962 044
6 534	+6,3	1 404	-15,4	1,9	2,3	28,5	962 048
3 738	-13,3	378	-6,7	2,5	5,7	17,2	962 052
.	.	.	.	.	.	.	962 056
2 549	-22,9	133	-64,8	2,2	2,1	14,6	962 060
<b>202 038</b>	<b>+3,6</b>	<b>17 864</b>	<b>+12,9</b>	<b>2,4</b>	<b>2,6</b>	<b>16,1</b>	<b>966 000</b>
37 714	+7,4	5 616	+37,4	2,2	2,8	15,9	966 004
10 141	+36,4	1 247	+15,1	2,7	2,3	4,0	966 008
10 693	-12,9	877	-54,4	2,3	3,6	14,6	966 012
19 507	-18,4	1 689	+36,1	2,8	3,7	19,2	966 016
57 138	+0,1	3 231	-9,3	2,4	2,4	25,9	966 020
54 027	+14,4	3 621	+44,3	2,4	2,2	11,7	966 024
12 818	+7,4	1 583	+11,7	2,0	2,4	26,8	966 028
<b>384 859</b>	<b>+5,4</b>	<b>27 060</b>	<b>-0,7</b>	<b>3,9</b>	<b>2,2</b>	<b>36,4</b>	<b>970 000</b>
151 097	-2,5	1 585	-23,1	12,7	2,8	55,2	970 004
14 643	+10,5	1 616	+29,2	3,2	3,4	40,4	970 008
.	.	.	.	.	.	.	970 012
10 258	+6,1	1 439	-18,0	1,6	1,6	24,2	970 016
64 403	+37,1	3 110	+37,5	4,5	3,1	19,2	970 020
4 212	+4,9	648	+3,5	2,1	2,9	26,3	970 024
60 212	+0,3	5 035	-13,5	3,9	3,0	39,9	970 028
10 727	-16,8	893	-28,8	2,0	2,2	24,2	970 032
.	.	.	.	.	.	.	970 036
49 707	+5,7	10 518	-0,2	1,7	1,8	43,7	970 040
16 113	+26,9	1 234	+117,6	1,9	1,7	27,4	970 044
<b>507 041</b>	<b>+2,9</b>	<b>16 649</b>	<b>-7,5</b>	<b>4,2</b>	<b>2,2</b>	<b>27,5</b>	<b>974 000</b>
.	.	.	.	.	.	.	974 004
198 343	-0,4	841	+7,8	8,2	2,2	50,7	974 008
1 726	+12,7	132	-53,7	1,7	2,0	22,1	974 012
72 458	+4,4	1 425	+30,4	6,8	2,6	45,0	974 016
5 800	-0,8	1 134	+445,2	1,5	1,4	5,1	974 020
1 368	+96,0	66	-9,6	2,1	1,6	2,6	974 024
104 913	+3,5	4 775	-0,1	4,7	1,9	44,6	974 028
43 517	+5,5	2 837	+32,8	2,7	4,5	23,5	974 032
12 310	+21,8	334	-42,4	2,0	1,6	2,3	974 036
32 195	+0,9	1 329	-63,7	2,2	1,9	28,7	974 040
16 151	+18,2	2 604	+2,8	2,3	2,5	15,0	974 044
.	.	.	.	.	.	.	974 048
14 769	-2,8	867	-47,1	1,5	1,6	37,5	974 052
1 885	+33,4	166	+13,7	1,4	3,3	27,1	974 056
<b>110 141</b>	<b>+6,2</b>	<b>18 093</b>	<b>+16,1</b>	<b>1,9</b>	<b>2,1</b>	<b>28,6</b>	<b>978 000</b>
2 089	-15,2	279	+17,2	1,8	1,8	12,2	978 004
.	.	.	.	.	.	.	978 008
4 226	+10,2	631	+59,7	1,5	1,9	25,4	978 012
.	.	.	.	.	.	.	978 016
13 578	+2,1	1 215	+12,3	1,7	1,6	27,4	978 020
20 496	-7,8	2 578	-17,4	1,9	2,4	23,4	978 024
15 687	+0,1	358	+2,9	1,9	2,1	28,0	978 028
1 424	+5,8	311	+73,7	1,5	1,5	12,8	978 032
19 806	+0,7	4 986	+40,0	2,1	3,5	30,8	978 036
15 456	+52,7	2 847	+36,3	2,2	1,9	31,8	978 040
<b>3 531 627</b>	<b>-2,6</b>	<b>563 002</b>	<b>-10,1</b>	<b>2,7</b>	<b>2,7</b>	<b>30,5</b>	<b>900 000</b>
<b>15 466 982</b>	<b>+1,3</b>	<b>2 857 613</b>	<b>-0,3</b>	<b>2,3</b>	<b>2,2</b>	<b>31,7</b>	

## 3.2 Leistung der Beherbergungsstätten

Januar bis

Lfd. Nr.	Gemeindeguppe Betriebsart	Ankünfte			
		aller Gäste	Veränderung <sup>1)</sup>	ausländischer Gäste	Veränderung <sup>1)</sup>
<b>1</b>	<b>Mineral-, Moor-, Sole- und Thermalbäder</b>	<b>358 449</b>	<b>+3,2</b>	<b>56 669</b>	<b>+11,1</b>
2	Hotels	188 044	+4,3	38 409	+5,8
3	Gasthöfe	1 817	-5,5	93	-52,8
4	Pensionen	18 846	+0,1	503	+10,5
5	Hotels garnis	55 889	+2,8	13 385	+22,9
6	Erholungs-, Ferien- und Schulungsheime und Boardinghouses	20 406	+5,1	856	+122,3
7	Ferienhäuser, -wohnungen, -zentren	870	+1,2	35	+9,4
8	Hütten, Jugendherbergen u. Ä.	9 838	-10,2	2 031	+6,3
9	Vorsorge- und Reha-Kliniken	55 848	+0,7	145	+30,6
10	Campingplätze	6 891	+29,8	1 212	+64,7
<b>11</b>	<b>Heilklimatische Kurorte</b>	<b>130 583</b>	<b>-21,5</b>	<b>31 663</b>	<b>-39,4</b>
12	Hotels	53 284	-23,7	20 261	-39,1
13	Gasthöfe	.	.	.	.
14	Pensionen	6 563	-33,6	1 841	-47,3
15	Hotels garnis	11 840	-4,6	493	-39,0
16	Erholungs-, Ferien- und Schulungsheime und Boardinghouses	27 589	-4,2	275	-45,9
17	Ferienhäuser, -wohnungen, -zentren	17 296	-39,7	6 718	-33,9
18	Hütten, Jugendherbergen u. Ä.	5 125	-13,2	185	-65,7
19	Vorsorge- und Reha-Kliniken	.	.	.	.
20	Campingplätze	1 781	-33,2	682	-44,1
<b>21</b>	<b>Kneippkurorte</b>	<b>118 808</b>	<b>+3,7</b>	<b>18 135</b>	<b>+15,8</b>
22	Hotels	61 923	+7,5	11 175	+21,4
23	Gasthöfe	.	.	.	.
24	Pensionen	1 870	-0,6	132	-50,6
25	Hotels garnis	10 278	-8,8	2 419	+7,2
26	Erholungs-, Ferien- und Schulungsheime und Boardinghouses	10 998	-5,5	124	+4,2
27	Ferienhäuser, -wohnungen, -zentren	4 613	-8,6	1 691	-3,0
28	Hütten, Jugendherbergen u. Ä.	14 240	+1,2	625	+90,5
29	Vorsorge- und Reha-Kliniken	.	.	.	.
30	Campingplätze	9 132	+34,4	1 614	+40,5
<b>31</b>	<b>Kneippheilstädte</b>	<b>103 571</b>	<b>-9,0</b>	<b>12 212</b>	<b>-20,9</b>
32	Hotels	54 037	-11,4	6 967	-20,9
33	Gasthöfe	7 538	-22,5	1 854	-28,8
34	Pensionen	4 638	-26,4	806	-38,6
35	Hotels garnis	2 020	-0,7	226	-46,2
36	Erholungs-, Ferien- und Schulungsheime und Boardinghouses	12 163	-0,5	9	-62,5
37	Ferienhäuser, -wohnungen, -zentren	7 732	+7,3	2 115	+6,5
38	Hütten, Jugendherbergen u. Ä.	6 284	-0,2	187	-6,0
39	Vorsorge- und Reha-Kliniken	8 972	+0,1	28	-50,9
40	Campingplätze	187	+206,6	20	-23,1
<b>41</b>	<b>Heilbäder zusammen</b>	<b>711 411</b>	<b>-4,1</b>	<b>118 679</b>	<b>-11,6</b>
42	Hotels	357 288	-3,1	76 812	-12,3
43	Gasthöfe	16 039	-21,5	3 510	-37,0
44	Pensionen	31 917	-13,5	3 282	-40,6
45	Hotels garnis	80 027	-0,1	16 523	+14,9
46	Erholungs-, Ferien- und Schulungsheime und Boardinghouses	71 156	-1,3	1 264	+22,0
47	Ferienhäuser, -wohnungen, -zentren	30 511	-27,0	10 559	-24,2
48	Hütten, Jugendherbergen u. Ä.	35 487	-4,7	3 028	+1,7
49	Vorsorge- und Reha-Kliniken	70 995	+1,2	173	+3,0
50	Campingplätze	17 991	+21,3	3 528	+12,7

## nach Gemeindegruppen und Betriebsarten

Mai 2007

Übernachtungen				Mittlere Aufenthaltsdauer <sup>2)</sup>		Mittlere Auslastung der angebotenen Betten <sup>3)</sup>	Lfd. Nr.
aller Gäste	Veränderung <sup>1)</sup>	ausländischer Gäste	Veränderung <sup>1)</sup>	aller Gäste	ausländischer Gäste		
<b>1 915 426</b>	<b>+1,1</b>	<b>121 198</b>	<b>+7,2</b>	<b>5,3</b>	<b>2,1</b>	<b>49,9</b>	<b>1</b>
376 427	+2,8	78 281	+1,7	2,0	2,0	35,5	2
4 168	-12,9	182	-54,7	2,3	2,0	15,5	3
106 031	-3,1	2 000	+12,9	5,6	4,0	27,6	4
108 067	+5,1	26 004	+15,5	1,9	1,9	33,8	5
65 644	+13,0	2 963	+59,5	3,2	3,5	38,9	6
12 083	+14,5	145	-67,1	13,9	4,1	21,5	7
24 439	-5,4	5 411	+7,2	2,5	2,7	30,1	8
1 204 699	-	3 539	+35,6	21,6	24,4	78,0	9
13 868	+12,7	2 673	+89,0	2,0	2,2	.	10
<b>456 597</b>	<b>-16,9</b>	<b>100 536</b>	<b>-32,7</b>	<b>3,5</b>	<b>3,2</b>	<b>31,0</b>	<b>11</b>
144 183	-17,3	59 540	-31,1	2,7	2,9	33,3	12
.	.	.	.	.	.	.	13
21 834	-26,5	5 430	-41,4	3,3	2,9	23,9	14
29 623	-0,4	1 038	-33,4	2,5	2,1	39,8	15
89 933	-3,7	793	-38,6	3,3	2,9	37,0	16
62 945	-42,6	27 336	-31,2	3,6	4,1	27,0	17
12 621	-16,6	334	-67,5	2,5	1,8	22,5	18
.	.	.	.	.	.	.	19
5 405	-38,0	2 288	-45,6	3,0	3,4	.	20
<b>369 141</b>	<b>+7,4</b>	<b>53 014</b>	<b>+33,4</b>	<b>3,1</b>	<b>2,9</b>	<b>19,1</b>	<b>21</b>
135 605	+17,2	31 318	+53,9	2,2	2,8	32,9	22
.	.	.	.	.	.	.	23
5 532	-7,2	588	-26,1	3,0	4,5	12,4	24
14 699	-11,5	3 532	+16,5	1,4	1,5	31,4	25
34 194	-1,0	918	-35,2	3,1	7,4	28,4	26
21 252	-8,3	9 199	+4,3	4,6	5,4	15,6	27
29 665	-4,5	1 192	+115,2	2,1	1,9	25,6	28
.	.	.	.	.	.	.	29
31 719	+59,7	5 175	+56,8	3,5	3,2	.	30
<b>520 634</b>	<b>-3,8</b>	<b>42 519</b>	<b>-15,5</b>	<b>5,0</b>	<b>3,5</b>	<b>41,4</b>	<b>31</b>
151 534	-7,2	23 481	-16,0	2,8	3,4	38,7	32
24 809	-21,7	6 106	-20,7	3,3	3,3	22,6	33
16 910	-32,3	3 242	-26,4	3,6	4,0	18,0	34
3 599	-4,3	537	-46,5	1,8	2,4	12,3	35
36 268	+4,0	21	-74,7	3,0	2,3	38,1	36
32 895	+3,4	8 279	+6,4	4,3	3,9	26,3	37
14 479	+5,7	381	+14,8	2,3	2,0	31,3	38
239 631	+1,2	394	-59,7	26,7	14,1	69,1	39
509	+153,2	78	-13,3	2,7	3,9	.	40
<b>3 261 798</b>	<b>-2,0</b>	<b>317 267</b>	<b>-10,0</b>	<b>4,6</b>	<b>2,7</b>	<b>38,7</b>	<b>41</b>
807 749	-1,4	192 620	-9,0	2,3	2,5	35,2	42
47 830	-19,7	11 157	-27,5	3,0	3,2	19,6	43
150 307	-11,6	11 260	-30,6	4,7	3,4	24,5	44
155 988	+2,0	31 111	+10,6	1,9	1,9	33,2	45
226 039	+2,3	4 695	+1,0	3,2	3,7	36,0	46
129 175	-26,3	44 959	-20,8	4,2	4,3	23,5	47
81 204	-5,3	7 318	+5,1	2,3	2,4	27,1	48
1 612 005	+0,6	3 933	+9,6	22,7	22,7	77,2	49
51 501	+25,4	10 214	+13,4	2,9	2,9	.	50

## Noch: 3.2 Leistung der Beherbergungsstätten

Januar bis

Lfd. Nr.	Gemeindegruppe Betriebsart	Ankünfte			
		aller Gäste	Veränderung <sup>1)</sup>	ausländischer Gäste	Veränderung <sup>1)</sup>
<b>51</b>	<b>Luftkurorte</b>	<b>183 078</b>	<b>-1,4</b>	<b>19 083</b>	<b>+4,7</b>
52	Hotels	80 777	+4,4	13 822	+6,1
53	Gasthöfe	7 034	+1,2	899	-16,0
54	Pensionen	13 010	+0,3	730	-20,7
55	Hotels garnis	2 054	+1,3	623	+18,7
56	Erholungs-, Ferien- und Schulungsheime und Boardinghouses	37 669	-17,5	181	-42,2
57	Ferienhäuser, -wohnungen, -zentren	5 839	+11,2	563	-29,7
58	Hütten, Jugendherbergen u. Ä.	24 073	-9,2	849	+37,4
59	Vorsorge- und Reha-Kliniken	5 909	+23,5	6	+50,0
60	Campingplätze	6 713	+57,7	1 410	+48,4
<b>61</b>	<b>Erholungsorte</b>	<b>270 597</b>	<b>-2,5</b>	<b>26 704</b>	<b>-12,0</b>
62	Hotels	92 359	-2,9	16 088	-7,2
63	Gasthöfe	7 160	-1,7	865	-34,1
64	Pensionen	8 258	-4,8	606	-37,1
65	Hotels garnis	8 115	-6,0	1 965	-1,9
66	Erholungs-, Ferien- und Schulungsheime und Boardinghouses	78 740	-2,9	1 922	-7,8
67	Ferienhäuser, -wohnungen, -zentren	5 298	-39,0	1 519	-56,7
68	Hütten, Jugendherbergen u. Ä.	54 752	-1,1	1 671	-0,4
69	Vorsorge- und Reha-Kliniken	4 559	+0,5	122	+67,1
70	Campingplätze	11 356	+39,6	1 946	+40,1
<b>71</b>	<b>Sonstige Gemeinden</b>	<b>5 542 349</b>	<b>+2,4</b>	<b>1 141 745</b>	<b>+3,6</b>
72	Hotels	3 321 128	+2,2	754 557	+3,7
73	Gasthöfe	62 993	+0,7	5 139	-3,3
74	Pensionen	42 308	+8,3	4 615	+28,2
75	Hotels garnis	1 272 856	+3,8	294 873	+7,1
76	Erholungs-, Ferien- und Schulungsheime und Boardinghouses	431 601	-2,3	16 084	-12,0
77	Ferienhäuser, -wohnungen, -zentren	90 504	-7,0	32 913	-16,5
78	Hütten, Jugendherbergen u. Ä.	247 520	+5,1	27 381	-1,4
79	Vorsorge- und Reha-Kliniken	13 624	-1,2	28	+40,0
80	Campingplätze	59 815	+25,6	6 155	+28,1
<b>81</b>	<b>Nordrhein-Westfalen</b>	<b>6 707 435</b>	<b>+1,3</b>	<b>1 306 211</b>	<b>+1,6</b>
<b>82</b>	<b>Hotels</b>	<b>3 851 552</b>	<b>+1,6</b>	<b>861 279</b>	<b>+1,8</b>
<b>83</b>	<b>Gasthöfe</b>	<b>93 226</b>	<b>-4,1</b>	<b>10 413</b>	<b>-21,5</b>
<b>84</b>	<b>Pensionen</b>	<b>95 493</b>	<b>-2,2</b>	<b>9 233</b>	<b>-16,1</b>
<b>85</b>	<b>Hotels garnis</b>	<b>1 363 052</b>	<b>+3,5</b>	<b>313 984</b>	<b>+7,4</b>
<b>86</b>	<b>Erholungs-, Ferien- und Schulungsheime und Boardinghouses</b>	<b>619 166</b>	<b>-3,3</b>	<b>19 451</b>	<b>-10,4</b>
<b>87</b>	<b>Ferienhäuser, -wohnungen, -zentren</b>	<b>132 152</b>	<b>-13,6</b>	<b>45 554</b>	<b>-21,0</b>
<b>88</b>	<b>Hütten, Jugendherbergen u. Ä.</b>	<b>361 832</b>	<b>+2,1</b>	<b>32 929</b>	<b>-0,4</b>
<b>89</b>	<b>Vorsorge- und Reha-Kliniken</b>	<b>95 087</b>	<b>+2,0</b>	<b>329</b>	<b>+24,2</b>
<b>90</b>	<b>Campingplätze</b>	<b>95 875</b>	<b>+28,1</b>	<b>13 039</b>	<b>+26,9</b>

## nach Gemeindegruppen und Betriebsarten

Mai 2007

Übernachtungen				Mittlere Aufenthaltsdauer <sup>2)</sup>		Mittlere Auslastung der angebotenen Betten <sup>3)</sup>	Lfd. Nr.
aller Gäste	Veränderung <sup>1)</sup>	ausländischer Gäste	Veränderung <sup>1)</sup>	aller Gäste	ausländischer Gäste		
<b>556 353</b>	<b>+3,7</b>	<b>46 835</b>	<b>+5,1</b>	<b>3,0</b>	<b>2,5</b>	<b>22,6</b>	<b>51</b>
160 116	+4,3	30 270	+8,6	2,0	2,2	25,6	52
16 313	-3,6	2 220	-41,4	2,3	2,5	14,3	53
55 448	+5,3	3 239	-3,2	4,3	4,4	28,4	54
4 686	+30,3	1 221	+30,2	2,3	2,0	19,1	55
115 478	-8,1	1 306	-15,9	3,1	7,2	38,5	56
27 340	+20,4	3 404	-9,9	4,7	6,0	19,4	57
54 677	-10,0	1 537	+54,0	2,3	1,8	26,7	58
106 055	+18,1	183	x	17,9	30,5	71,9	59
16 240	+47,7	3 455	+53,3	2,4	2,5	.	60
<b>701 667</b>	<b>-2,9</b>	<b>78 484</b>	<b>-12,0</b>	<b>2,6</b>	<b>2,9</b>	<b>22,1</b>	<b>61</b>
182 570	-3,9	37 077	-11,1	2,0	2,3	26,0	62
16 367	-0,4	2 035	-15,9	2,3	2,4	15,5	63
27 745	-16,7	1 921	-45,6	3,4	3,2	22,4	64
13 939	-13,9	3 859	-12,9	1,7	2,0	21,8	65
207 915	-2,8	3 785	-36,1	2,6	2,0	36,5	66
33 280	-29,9	19 440	-14,4	6,3	12,8	14,7	67
126 435	-2,5	4 285	+14,8	2,3	2,6	32,1	68
58 729	+8,2	733	+42,9	12,9	6,0	69,6	69
34 687	+61,8	5 349	+27,2	3,1	2,7	.	70
<b>10 947 164</b>	<b>+2,5</b>	<b>2 415 027</b>	<b>+1,4</b>	<b>2,0</b>	<b>2,1</b>	<b>31,5</b>	<b>71</b>
5 714 825	+2,0	1 496 603	+1,8	1,7	2,0	35,0	72
144 025	+3,5	14 221	+1,0	2,3	2,8	18,9	73
133 911	+1,7	16 438	+7,1	3,2	3,6	27,8	74
2 336 369	+3,6	613 472	+3,5	1,8	2,1	37,4	75
1 164 724	-1,1	53 112	+6,7	2,7	3,3	35,3	76
372 078	-4,1	140 772	-12,0	4,1	4,3	43,3	77
528 915	+3,5	55 135	-9,0	2,1	2,0	34,2	78
359 833	+1,4	583	+111,2	26,4	20,8	75,1	79
192 484	+53,9	24 691	+33,4	3,2	4,0	.	80
<b>15 466 982</b>	<b>+1,3</b>	<b>2 857 613</b>	<b>-0,3</b>	<b>2,3</b>	<b>2,2</b>	<b>31,7</b>	<b>81</b>
<b>6 865 260</b>	<b>+1,5</b>	<b>1 756 570</b>	<b>+0,3</b>	<b>1,8</b>	<b>2,0</b>	<b>34,4</b>	<b>82</b>
<b>224 535</b>	<b>-3,3</b>	<b>29 633</b>	<b>-16,9</b>	<b>2,4</b>	<b>2,8</b>	<b>18,3</b>	<b>83</b>
<b>367 411</b>	<b>-5,3</b>	<b>32 858</b>	<b>-14,6</b>	<b>3,8</b>	<b>3,6</b>	<b>26,0</b>	<b>84</b>
<b>2 510 982</b>	<b>+3,4</b>	<b>649 663</b>	<b>+3,8</b>	<b>1,8</b>	<b>2,1</b>	<b>36,9</b>	<b>85</b>
<b>1 714 156</b>	<b>-1,4</b>	<b>62 898</b>	<b>+1,6</b>	<b>2,8</b>	<b>3,2</b>	<b>35,7</b>	<b>86</b>
<b>561 873</b>	<b>-11,3</b>	<b>208 575</b>	<b>-14,2</b>	<b>4,3</b>	<b>4,6</b>	<b>31,6</b>	<b>87</b>
<b>791 231</b>	<b>+0,5</b>	<b>68 275</b>	<b>-5,6</b>	<b>2,2</b>	<b>2,1</b>	<b>32,4</b>	<b>88</b>
<b>2 136 622</b>	<b>+1,6</b>	<b>5 432</b>	<b>+23,5</b>	<b>22,5</b>	<b>16,5</b>	<b>76,3</b>	<b>89</b>
<b>294 912</b>	<b>+48,5</b>	<b>43 709</b>	<b>+28,7</b>	<b>3,1</b>	<b>3,4</b>	<b>.</b>	<b>90</b>

## 3.3 Leistung der Beherbergungsstätten

Januar bis

Lfd. Nr.	Reisegebiet Betriebsart	Ankünfte			
		aller Gäste	Veränderung <sup>1)</sup>	ausländischer Gäste	Veränderung <sup>1)</sup>
<b>1</b>	<b>Eifel und Region Aachen</b>	<b>344 284</b>	<b>+2,2</b>	<b>71 391</b>	<b>+7,0</b>
2	Hotels	165 160	+5,3	44 381	+5,8
3	Gasthöfe	3 918	+21,7	486	+10,0
4	Pensionen	3 330	-20,8	546	-21,0
5	Hotels garnis	58 036	-1,2	15 809	+17,7
6	Erholungs-, Ferien- und Schulungsheime und Boardinghouses	45 532	+0,7	735	+29,4
7	Ferienhäuser, -wohnungen, -zentren	5 365	-37,5	2 370	-41,7
8	Hütten, Jugendherbergen u. Ä.	45 513	-0,9	3 504	+9,3
9	Vorsorge- und Reha-Kliniken	5 620	-1,6	151	-4,4
10	Campingplätze	11 810	+40,4	3 409	+52,7
<b>11</b>	<b>Niederrhein</b>	<b>616 619</b>	<b>-1,0</b>	<b>110 969</b>	<b>+2,7</b>
12	Hotels	380 929	+0,1	86 369	+3,4
13	Gasthöfe	.	.	.	.
14	Pensionen	6 941	+3,2	237	-6,3
15	Hotels garnis	99 059	-3,6	17 843	-4,5
16	Erholungs-, Ferien- und Schulungsheime und Boardinghouses	59 888	-0,5	2 860	+34,7
17	Ferienhäuser, -wohnungen, -zentren	2 704	+30,9	30	-34,8
18	Hütten, Jugendherbergen u. Ä.	46 242	+5,2	2 018	-8,9
19	Vorsorge- und Reha-Kliniken	.	.	.	.
20	Campingplätze	10 504	-37,8	709	+33,0
<b>21</b>	<b>Münsterland</b>	<b>510 866</b>	<b>+4,6</b>	<b>51 516</b>	<b>+3,8</b>
22	Hotels	303 277	+5,7	36 822	+3,7
23	Gasthöfe	.	.	.	.
24	Pensionen	14 590	+6,0	1 806	+54,9
25	Hotels garnis	58 780	+1,1	7 790	-6,0
26	Erholungs-, Ferien- und Schulungsheime und Boardinghouses	79 492	-5,0	639	-27,4
27	Ferienhäuser, -wohnungen, -zentren	5 626	+13,0	339	-14,0
28	Hütten, Jugendherbergen u. Ä.	23 038	-1,7	1 055	-11,8
29	Vorsorge- und Reha-Kliniken	.	.	.	.
30	Campingplätze	13 164	+97,8	2 475	+57,4
<b>31</b>	<b>Teutoburger Wald</b>	<b>686 108</b>	<b>+0,5</b>	<b>77 293</b>	<b>+10,0</b>
32	Hotels	381 186	+0,2	54 085	+8,9
33	Gasthöfe	13 449	+5,8	1 136	-16,4
34	Pensionen	27 851	-0,7	1 066	-14,9
35	Hotels garnis	85 891	+2,6	16 211	+19,3
36	Erholungs-, Ferien- und Schulungsheime und Boardinghouses	61 655	-5,1	538	-17,7
37	Ferienhäuser, -wohnungen, -zentren	8 234	+14,7	776	-10,5
38	Hütten, Jugendherbergen u. Ä.	36 958	-2,3	1 036	+1,4
39	Vorsorge- und Reha-Kliniken	50 415	+2,7	162	+80,0
40	Campingplätze	20 469	+8,9	2 283	+29,5
<b>41</b>	<b>Sauerland</b>	<b>670 783</b>	<b>-7,3</b>	<b>117 569</b>	<b>-20,2</b>
42	Hotels	281 209	-8,3	57 929	-18,0
43	Gasthöfe	30 412	-14,5	5 399	-35,3
44	Pensionen	28 869	-11,8	3 549	-40,5
45	Hotels garnis	36 631	-0,3	3 857	-21,1
46	Erholungs-, Ferien- und Schulungsheime und Boardinghouses	104 955	-4,7	1 630	+27,0
47	Ferienhäuser, -wohnungen, -zentren	107 427	-15,5	41 871	-19,5
48	Hütten, Jugendherbergen u. Ä.	47 271	+2,2	991	-25,5
49	Vorsorge- und Reha-Kliniken	16 288	-2,5	9	-18,2
50	Campingplätze	17 721	+48,9	2 334	-15,7
<b>51</b>	<b>Siegerland-Wittgenstein</b>	<b>98 688</b>	<b>+7,7</b>	<b>12 089</b>	<b>-1,0</b>
52	Hotels	58 647	+5,3	9 501	-6,1
53	Gasthöfe	4 120	-2,3	507	+4,3
54	Pensionen	2 366	-0,9	272	-36,7
55	Hotels garnis	5 537	+8,4	1 319	+41,2
56	Erholungs-, Ferien- und Schulungsheime und Boardinghouses	13 929	-6,6	401	+126,6
57	Ferienhäuser, -wohnungen, -zentren	.	.	.	.
58	Hütten, Jugendherbergen u. Ä.	1 172	+22,0	8	x
59	Vorsorge- und Reha-Kliniken	.	.	.	.
60	Campingplätze	.	.	.	.



## nach Reisegebieten und Betriebsarten

Mai 2007

Übernachtungen				Mittlere Aufenthaltsdauer <sup>2)</sup>		Mittlere Auslastung der angebotenen Betten <sup>3)</sup>	Lfd. Nr.
aller Gäste	Veränderung <sup>1)</sup>	ausländischer Gäste	Veränderung <sup>1)</sup>	aller Gäste	ausländischer Gäste		
<b>855 860</b>	<b>+2,1</b>	<b>168 547</b>	<b>+4,0</b>	<b>2,5</b>	<b>2,4</b>	<b>25,2</b>	<b>1</b>
304 244	+3,2	90 704	+3,2	1,8	2,0	29,5	2
8 755	+10,8	1 120	-8,6	2,2	2,3	14,9	3
9 166	-21,1	1 487	-11,6	2,8	2,7	17,3	4
106 289	+3,1	29 733	+10,1	1,8	1,9	31,5	5
137 286	+1,0	2 235	-37,9	3,0	3,0	35,6	6
34 735	-21,6	21 843	-12,6	6,5	9,2	15,4	7
110 598	+0,1	8 738	+13,8	2,4	2,5	34,6	8
109 879	+1,8	3 352	+12,8	19,6	22,2	76,8	9
34 908	+57,1	9 335	+83,8	3,0	2,7	.	10
<b>1 208 804</b>	<b>-0,8</b>	<b>227 745</b>	<b>-0,7</b>	<b>2,0</b>	<b>2,1</b>	<b>24,5</b>	<b>11</b>
667 431	-0,8	170 105	-0,6	1,8	2,0	30,0	12
.	.	.	.	.	.	.	13
20 276	-0,1	618	-27,5	2,9	2,6	32,7	14
196 637	-3,0	38 586	-9,2	2,0	2,2	31,5	15
133 522	-3,3	8 239	+42,5	2,2	2,9	37,1	16
9 361	-7,2	343	-15,9	3,5	11,4	24,1	17
104 568	+4,7	4 531	-15,3	2,3	2,2	38,5	18
.	.	.	.	.	.	.	19
29 714	+10,7	3 276	+84,8	2,8	4,6	.	20
<b>1 073 340</b>	<b>+3,9</b>	<b>107 062</b>	<b>+5,7</b>	<b>2,1</b>	<b>2,1</b>	<b>23,9</b>	<b>21</b>
497 803	+5,7	68 481	+3,9	1,6	1,9	28,3	22
.	.	.	.	.	.	.	23
50 661	-4,6	7 314	+16,8	3,5	4,0	29,5	24
95 887	+0,2	13 655	-6,5	1,6	1,8	32,0	25
260 973	-6,2	2 673	-22,3	3,3	4,2	36,9	26
27 595	+19,7	3 165	+19,9	4,9	9,3	25,7	27
48 569	+1,1	2 274	+3,3	2,1	2,2	32,6	28
.	.	.	.	.	.	.	29
48 972	+103,0	8 087	+78,2	3,7	3,3	.	30
<b>2 493 362</b>	<b>+2,4</b>	<b>183 602</b>	<b>+11,4</b>	<b>3,6</b>	<b>2,4</b>	<b>33,5</b>	<b>31</b>
716 878	+1,7	121 515	+11,6	1,9	2,2	31,2	32
31 464	+9,2	2 891	-26,0	2,3	2,5	16,0	33
131 564	+0,6	4 558	-13,0	4,7	4,3	25,5	34
151 221	+3,4	31 785	+15,6	1,8	2,0	33,7	35
176 829	+1,6	2 668	-1,4	2,9	5,0	34,1	36
50 331	+29,2	5 449	-1,8	6,1	7,0	14,8	37
82 213	-5,0	1 956	-11,4	2,2	1,9	24,1	38
1 085 792	+1,2	1 670	+240,1	21,5	10,3	74,8	39
67 070	+28,1	11 110	+32,7	3,3	4,9	.	40
<b>2 219 513</b>	<b>-5,5</b>	<b>388 173</b>	<b>-15,9</b>	<b>3,3</b>	<b>3,3</b>	<b>28,0</b>	<b>41</b>
649 540	-5,7	159 185	-12,8	2,3	2,7	31,8	42
79 664	-13,6	15 945	-26,3	2,6	3,0	18,9	43
114 930	-12,6	11 833	-31,4	4,0	3,3	24,6	44
72 617	+1,6	8 348	-18,6	2,0	2,2	30,5	45
331 509	+1,5	5 677	-2,3	3,2	3,5	33,6	46
429 901	-14,6	176 834	-15,3	4,0	4,2	42,2	47
106 317	-2,7	2 305	-48,8	2,2	2,3	21,9	48
381 085	-1,3	287	-63,7	23,4	31,9	79,9	49
53 950	+41,0	7 759	-22,4	3,0	3,3	.	50
<b>384 859</b>	<b>+5,4</b>	<b>27 060</b>	<b>-0,7</b>	<b>3,9</b>	<b>2,2</b>	<b>36,4</b>	<b>51</b>
101 226	+3,7	17 867	-5,0	1,7	1,9	34,3	52
11 093	+0,6	2 099	+10,7	2,7	4,1	20,4	53
8 209	-21,7	1 483	-25,6	3,5	5,5	22,5	54
10 885	+10,0	3 748	+22,2	2,0	2,8	35,3	55
38 505	-2,6	1 465	+34,2	2,8	3,7	33,2	56
2 828	+27,3	64	x	2,4	8,0	12,6	57
.	.	.	.	.	.	.	58
.	.	.	.	.	.	.	59
.	.	.	.	.	.	.	60

## Noch: 3.3 Leistung der Beherbergungsstätten

Januar bis

Lfd. Nr.	Reisegebiet Betriebsart	Ankünfte			
		aller Gäste	Veränderung <sup>1)</sup>	ausländischer Gäste	Veränderung <sup>1)</sup>
<b>61</b>	<b>Bergisches Land</b>	<b>343 014</b>	<b>+2,9</b>	<b>47 309</b>	<b>+5,5</b>
62	Hotels	189 006	+4,1	36 782	+6,8
63	Gasthöfe	1 433	-16,6	89	-43,3
64	Pensionen	1 092	+51,7	131	+107,9
65	Hotels garnis	48 598	+0,4	7 614	-0,7
66	Erholungs-, Ferien- und Schulungsheime und Boardinghouses	61 359	+6,8	1 704	+1,0
67	Ferienhäuser, -wohnungen, -zentren	623	-18,5	121	-45,5
68	Hütten, Jugendherbergen u. Ä.	30 948	-9,6	808	+43,0
69	Vorsorge- und Reha-Kliniken	8 395	+6,6	2	-
70	Campingplätze	1 560	+113,7	58	+93,3
<b>71</b>	<b>Bonn und Rhein-Sieg-Kreis</b>	<b>451 934</b>	<b>+4,7</b>	<b>64 205</b>	<b>+3,7</b>
72	Hotels	274 412	+8,8	44 177	+9,4
73	Gasthöfe	4 231	-10,9	306	+2,3
74	Pensionen	2 062	+25,9	94	+77,4
75	Hotels garnis	78 549	+1,7	13 636	+1,6
76	Erholungs-, Ferien- und Schulungsheime und Boardinghouses	72 356	-6,5	3 097	-40,4
77	Ferienhäuser, -wohnungen, -zentren	.	.	.	.
78	Hütten, Jugendherbergen u. Ä.	17 364	+3,6	2 657	+10,8
79	Vorsorge- und Reha-Kliniken	.	.	.	.
80	Campingplätze	2 843	+81,9	236	+31,8
<b>81</b>	<b>Köln und Region</b>	<b>1 136 620</b>	<b>+4,7</b>	<b>325 401</b>	<b>+6,0</b>
82	Hotels	647 008	+2,6	195 786	+2,3
83	Gasthöfe	.	.	.	.
84	Pensionen	.	.	.	.
85	Hotels garnis	387 042	+8,0	104 931	+18,2
86	Erholungs-, Ferien- und Schulungsheime und Boardinghouses	28 317	-11,3	5 726	-24,8
87	Ferienhäuser, -wohnungen, -zentren	.	.	.	.
88	Hütten, Jugendherbergen u. Ä.	.	.	.	.
89	Vorsorge- und Reha-Kliniken	-	-	-	-
90	Campingplätze	.	.	.	.
<b>91</b>	<b>Düsseldorf und Kreis Mettmann</b>	<b>876 681</b>	<b>+1,8</b>	<b>278 783</b>	<b>+0,6</b>
92	Hotels	566 279	+2,9	189 154	+0,7
93	Gasthöfe	.	.	.	.
94	Pensionen	.	.	.	.
95	Hotels garnis	279 468	+1,1	85 914	-0,5
96	Erholungs-, Ferien- und Schulungsheime und Boardinghouses	12 433	-16,5	662	+146,1
97	Ferienhäuser, -wohnungen, -zentren	.	.	.	.
98	Hütten, Jugendherbergen u. Ä.	.	.	.	.
99	Vorsorge- und Reha-Kliniken	-	-	-	-
100	Campingplätze	.	.	.	.
<b>101</b>	<b>Ruhrgebiet</b>	<b>971 838</b>	<b>+1,1</b>	<b>149 686</b>	<b>+6,7</b>
102	Hotels	604 439	-0,9	106 293	+5,9
103	Gasthöfe	9 268	-11,6	421	+28,7
104	Pensionen	3 323	+33,8	629	+261,5
105	Hotels garnis	225 461	+6,7	39 060	+8,0
106	Erholungs-, Ferien- und Schulungsheime und Boardinghouses	79 250	-0,6	1 459	+16,1
107	Ferienhäuser, -wohnungen, -zentren	1 608	+14,2	15	+66,7
108	Hütten, Jugendherbergen u. Ä.	40 075	+6,7	1 624	-14,6
109	Vorsorge- und Reha-Kliniken	4 707	-4,3	-	-
110	Campingplätze	3 707	+12,7	185	+41,2
<b>111</b>	<b>Nordrhein-Westfalen</b>	<b>6 707 435</b>	<b>+1,3</b>	<b>1 306 211</b>	<b>+1,6</b>
<b>112</b>	<b>Hotels</b>	<b>3 851 552</b>	<b>+1,6</b>	<b>861 279</b>	<b>+1,8</b>
<b>113</b>	<b>Gasthöfe</b>	<b>93 226</b>	<b>-4,1</b>	<b>10 413</b>	<b>-21,5</b>
<b>114</b>	<b>Pensionen</b>	<b>95 493</b>	<b>-2,2</b>	<b>9 233</b>	<b>-16,1</b>
<b>115</b>	<b>Hotels garnis</b>	<b>1 363 052</b>	<b>+3,5</b>	<b>313 984</b>	<b>+7,4</b>
<b>116</b>	<b>Erholungs-, Ferien- und Schulungsheime und Boardinghouses</b>	<b>619 166</b>	<b>-3,3</b>	<b>19 451</b>	<b>-10,4</b>
<b>117</b>	<b>Ferienhäuser, -wohnungen, -zentren</b>	<b>132 152</b>	<b>-13,6</b>	<b>45 554</b>	<b>-21,0</b>
<b>118</b>	<b>Hütten, Jugendherbergen u. Ä.</b>	<b>361 832</b>	<b>+2,1</b>	<b>32 929</b>	<b>-0,4</b>
<b>119</b>	<b>Vorsorge- und Reha-Kliniken</b>	<b>95 087</b>	<b>+2,0</b>	<b>329</b>	<b>+24,2</b>
<b>120</b>	<b>Campingplätze</b>	<b>95 875</b>	<b>+28,1</b>	<b>13 039</b>	<b>+26,9</b>

## nach Reisegebieten und Betriebsarten

Mai 2007

Übernachtungen				Mittlere Aufenthaltsdauer <sup>2)</sup>		Mittlere Auslastung der angebotenen Betten <sup>3)</sup>	Lfd. Nr.
aller Gäste	Veränderung <sup>1)</sup>	ausländischer Gäste	Veränderung <sup>1)</sup>	aller Gäste	ausländischer Gäste		
<b>870 376</b>	<b>+4,6</b>	<b>102 004</b>	<b>+3,7</b>	<b>2,5</b>	<b>2,2</b>	<b>32,6</b>	<b>61</b>
350 497	+5,4	74 663	+5,6	1,9	2,0	30,3	62
4 133	-9,5	303	-43,7	2,9	3,4	13,6	63
3 263	+31,4	1 046	+71,8	3,0	8,0	20,4	64
94 847	+0,2	19 178	+1,1	2,0	2,5	30,9	65
143 446	+10,8	4 193	-10,7	2,3	2,5	31,1	66
2 123	-20,3	730	-1,2	3,4	6,0	18,6	67
70 702	-9,2	1 663	-16,3	2,3	2,1	32,1	68
197 773	+6,4	64	+6,7	23,6	32,0	90,7	69
3 592	+80,3	164	+90,7	2,3	2,8	.	70
<b>897 743</b>	<b>+3,8</b>	<b>150 040</b>	<b>+0,6</b>	<b>2,0</b>	<b>2,3</b>	<b>34,0</b>	<b>71</b>
480 526	+5,0	94 456	+1,1	1,8	2,1	35,0	72
11 141	+1,8	837	+32,4	2,6	2,7	14,7	73
6 022	+13,7	438	+32,7	2,9	4,7	44,9	74
160 550	+4,7	34 066	+2,2	2,0	2,5	37,7	75
190 196	+0,1	13 945	-10,7	2,6	4,5	40,2	76
.	.	.	.	.	.	.	77
35 441	+4,1	5 790	+7,0	2,0	2,2	40,4	78
.	.	.	.	.	.	.	79
5 744	+36,9	496	+19,5	2,0	2,1	.	80
<b>2 081 714</b>	<b>+4,6</b>	<b>670 929</b>	<b>+5,1</b>	<b>1,8</b>	<b>2,1</b>	<b>42,1</b>	<b>81</b>
1 148 075	+2,9	402 166	+1,7	1,8	2,1	42,8	82
.	.	.	.	.	.	.	83
.	.	.	.	.	.	.	84
696 206	+6,7	218 587	+15,2	1,8	2,1	44,3	85
73 403	-5,0	14 420	-8,1	2,6	2,5	50,5	86
.	.	.	.	.	.	.	87
.	.	.	.	.	.	.	88
-	-	-	-	-	-	-	89
.	.	.	.	.	.	.	90
<b>1 527 440</b>	<b>+0,1</b>	<b>531 304</b>	<b>-4,9</b>	<b>1,7</b>	<b>1,9</b>	<b>38,6</b>	<b>91</b>
921 675	+1,0	341 724	-5,6	1,6	1,8	40,5	92
.	.	.	.	.	.	.	93
.	.	.	.	.	.	.	94
529 714	-	179 595	-5,4	1,9	2,1	36,8	95
37 948	-13,6	2 893	+210,1	3,1	4,4	39,9	96
.	.	.	.	.	.	.	97
.	.	.	.	.	.	.	98
-	-	-	-	-	-	-	99
.	.	.	.	.	.	.	100
<b>1 853 971</b>	<b>+1,9</b>	<b>301 147</b>	<b>+8,9</b>	<b>1,9</b>	<b>2,0</b>	<b>34,2</b>	<b>101</b>
1 027 365	+1,1	215 704	+10,7	1,7	2,0	36,2	102
24 380	+2,9	1 194	+15,6	2,6	2,8	22,6	103
9 838	+21,1	1 720	-1,8	3,0	2,7	33,8	104
396 129	+7,4	72 382	+4,4	1,8	1,9	36,5	105
190 539	-7,1	4 490	+77,0	2,4	3,1	34,8	106
5 845	-25,6	62	+72,2	3,6	4,1	30,1	107
82 816	+4,5	5 089	-21,0	2,1	3,1	29,1	108
106 745	+4,7	-	-	22,7	-	70,9	109
10 314	+13,8	506	-28,2	2,8	2,7	.	110
<b>15 466 982</b>	<b>+1,3</b>	<b>2 857 613</b>	<b>-0,3</b>	<b>2,3</b>	<b>2,2</b>	<b>31,7</b>	<b>111</b>
<b>6 865 260</b>	<b>+1,5</b>	<b>1 756 570</b>	<b>+0,3</b>	<b>1,8</b>	<b>2,0</b>	<b>34,4</b>	<b>112</b>
<b>224 535</b>	<b>-3,3</b>	<b>29 633</b>	<b>-16,9</b>	<b>2,4</b>	<b>2,8</b>	<b>18,3</b>	<b>113</b>
<b>367 411</b>	<b>-5,3</b>	<b>32 858</b>	<b>-14,6</b>	<b>3,8</b>	<b>3,6</b>	<b>26,0</b>	<b>114</b>
<b>2 510 982</b>	<b>+3,4</b>	<b>649 663</b>	<b>+3,8</b>	<b>1,8</b>	<b>2,1</b>	<b>36,9</b>	<b>115</b>
<b>1 714 156</b>	<b>-1,4</b>	<b>62 898</b>	<b>+1,6</b>	<b>2,8</b>	<b>3,2</b>	<b>35,7</b>	<b>116</b>
<b>561 873</b>	<b>-11,3</b>	<b>208 575</b>	<b>-14,2</b>	<b>4,3</b>	<b>4,6</b>	<b>31,6</b>	<b>117</b>
<b>791 231</b>	<b>+0,5</b>	<b>68 275</b>	<b>-5,6</b>	<b>2,2</b>	<b>2,1</b>	<b>32,4</b>	<b>118</b>
<b>2 136 622</b>	<b>+1,6</b>	<b>5 432</b>	<b>+23,5</b>	<b>22,5</b>	<b>16,5</b>	<b>76,3</b>	<b>119</b>
<b>294 912</b>	<b>+48,5</b>	<b>43 709</b>	<b>+28,7</b>	<b>3,1</b>	<b>3,4</b>	<b>.</b>	<b>120</b>

### 3.4 Leistung der Beherbergungsstätten nach Reisegebieten und Herkunftsländern

Januar bis Mai 2007

Reisegebiet Herkunftsland (ständiger Wohnsitz)	Ankünfte		Übernachtungen			Mittlere Aufenthalts- dauer <sup>3)</sup>
	aller Gäste	Verän- derung <sup>1)</sup>	aller Gäste	Verän- derung <sup>1)</sup>	Anteil <sup>2)</sup>	
<b>Eifel und Region Aachen</b>	<b>344 284</b>	<b>+2,2</b>	<b>855 860</b>	<b>+2,1</b>	<b>100</b>	<b>2,5</b>
<b>Bundesrepublik Deutschland</b>	<b>272 893</b>	<b>+1,0</b>	<b>687 313</b>	<b>+1,6</b>	<b>80,3</b>	<b>2,5</b>
<b>Ausland</b>	<b>71 391</b>	<b>+7,0</b>	<b>168 547</b>	<b>+4,0</b>	<b>19,7</b>	<b>2,4</b>
<b>Europa</b>	<b>61 151</b>	<b>+6,1</b>	<b>138 335</b>	<b>+3,4</b>	<b>82,1</b>	<b>2,3</b>
EU-Länder	55 979	+4,2	126 309	+1,1	74,9	2,3
Belgien	14 120	+4,5	31 935	+2,9	18,9	2,3
Dänemark	963	+10,1	1 420	+9,1	0,8	1,5
Estland	179	+132,5	251	+124,1	0,1	1,4
Finnland	536	+2,3	1 038	-10,8	0,6	1,9
Frankreich	5 205	+7,7	8 634	+6,5	5,1	1,7
Griechenland	620	+38,7	1 814	+51,5	1,1	2,9
Irland, Republik	252	+6,8	438	-5,8	0,3	1,7
Italien	2 138	-7,6	3 727	-21,2	2,2	1,7
Lettland	198	+35,6	305	+5,2	0,2	1,5
Litauen	368	+268,0	572	+276,3	0,3	1,6
Luxemburg	760	+12,6	1 394	+13,0	0,8	1,8
Malta	2	-99,3	4	-99,5	-	2,0
Niederlande	15 563	-4,8	43 352	-4,4	25,7	2,8
Österreich	1 606	+9,5	3 476	+27,0	2,1	2,2
Polen	2 008	+21,7	4 058	+2,5	2,4	2,0
Portugal	258	+6,6	581	-10,6	0,3	2,3
Schweden	1 273	+3,7	2 194	+0,5	1,3	1,7
Slowakische Republik	162	+47,3	423	+118,0	0,3	2,6
Slowenien	232	+160,7	469	+168,0	0,3	2,0
Spanien	1 367	+18,5	3 188	+13,0	1,9	2,3
Tschechische Republik	805	+61,0	1 698	+32,2	1,0	2,1
Ungarn	810	+125,0	1 808	+37,6	1,1	2,2
Vereinigtes Königreich	6 535	+0,1	13 500	-0,5	8,0	2,1
Zypern	19	-26,9	30	-67,0	-	1,6
Island	36	-50,0	76	-64,0	-	2,1
Norwegen	368	+19,5	645	+23,1	0,4	1,8
Russland	1 107	+35,2	3 918	+59,2	2,3	3,5
Schweiz	1 978	+22,7	3 576	+2,9	2,1	1,8
Ukraine	123	+55,7	418	+162,9	0,2	3,4
Türkei	475	+20,6	1 092	+49,0	0,6	2,3
sonstige europäische Länder	1 085	+81,1	2 301	+81,9	1,4	2,1
<b>Afrika</b>	<b>430</b>	<b>+65,4</b>	<b>1 252</b>	<b>+67,2</b>	<b>0,7</b>	<b>2,9</b>
Republik Südafrika	105	+26,5	388	+9,6	0,2	3,7
sonstige afrikanische Länder	325	+83,6	864	+118,7	0,5	2,7
<b>Asien</b>	<b>3 459</b>	<b>+2,0</b>	<b>11 017</b>	<b>-3,0</b>	<b>6,5</b>	<b>3,2</b>
Arabische Golfstaaten	373	+23,9	2 120	-11,1	1,3	5,7
Volksrepublik China und Hongkong	1 146	+24,8	3 380	+14,3	2,0	2,9
Indien	166	+72,9	628	+76,9	0,4	3,8
Israel	188	+7,4	720	-2,4	0,4	3,8
Japan	739	-19,5	1 635	-24,1	1,0	2,2
Südkorea	272	+5,0	889	+2,8	0,5	3,3
Taiwan	73	-40,7	201	-27,4	0,1	2,8
sonstige asiatische Länder	502	-16,3	1 444	-11,4	0,9	2,9
<b>Amerika</b>	<b>4 166</b>	<b>+5,8</b>	<b>12 586</b>	<b>-1,2</b>	<b>7,5</b>	<b>3,0</b>
Kanada	543	+56,5	2 178	+38,1	1,3	4,0
USA	3 003	-5,0	8 287	-2,6	4,9	2,8
Mittelamerika und Karibik	112	+12,0	391	-74,3	0,2	3,5
Brasilien	306	+41,0	993	+25,5	0,6	3,2
sonstige südamerikanische Länder	202	+77,2	737	+117,4	0,4	3,6
<b>Australien</b>	<b>290</b>	<b>+42,9</b>	<b>812</b>	<b>+63,1</b>	<b>0,5</b>	<b>2,8</b>
<b>Neuseeland und Ozeanien</b>	<b>32</b>	<b>+68,4</b>	<b>80</b>	<b>+42,9</b>	<b>-</b>	<b>2,5</b>
<b>Ohne Angabe</b>	<b>1 863</b>	<b>+43,1</b>	<b>4 465</b>	<b>+55,4</b>	<b>2,6</b>	<b>2,4</b>

1) Veränderung gegenüber dem Vorjahreszeitraum in % – 2) Bei Übernachtungen von Gästen aus der Bundesrepublik Deutschland und dem Ausland: Anteil an allen Übernachtungen im Bundesgebiet; sonst: Anteil an allen Übernachtungen am Ausland zusammen. – 3) mittlere Aufenthaltsdauer in Tagen = Übernachtungen / Ankünfte

# Noch: 3.4 Leistung der Beherbergungsstätten nach Reisegebieten und Herkunftsländern

Januar bis Mai 2007

Reisegebiet Herkunftsland (ständiger Wohnsitz)	Ankünfte		Übernachtungen			Mittlere Aufenthalts- dauer <sup>3)</sup>
	aller Gäste	Verän- derung <sup>1)</sup>	aller Gäste	Verän- derung <sup>1)</sup>	Anteil <sup>2)</sup>	
<b>Niederrhein</b>	<b>616 619</b>	<b>-1,0</b>	<b>1 208 804</b>	<b>-0,8</b>	<b>100</b>	<b>2,0</b>
<b>Bundesrepublik Deutschland</b>	<b>505 650</b>	<b>-1,8</b>	<b>981 059</b>	<b>-0,9</b>	<b>81,2</b>	<b>1,9</b>
<b>Ausland</b>	<b>110 969</b>	<b>+2,7</b>	<b>227 745</b>	<b>-0,7</b>	<b>18,8</b>	<b>2,1</b>
<b>Europa</b>	<b>90 230</b>	<b>+0,3</b>	<b>174 563</b>	<b>-3,3</b>	<b>76,6</b>	<b>1,9</b>
EU-Länder	79 970	+1,2	152 866	-2,0	67,1	1,9
Belgien	4 607	-2,9	8 063	-4,6	3,5	1,8
Dänemark	3 055	+12,1	6 421	+11,2	2,8	2,1
Estland	123	-8,9	261	-10,9	0,1	2,1
Finnland	657	-1,4	1 330	-7,6	0,6	2,0
Frankreich	6 068	-6,0	11 568	-6,0	5,1	1,9
Griechenland	786	+10,9	2 029	+10,0	0,9	2,6
Irland, Republik	590	-3,4	1 534	-1,5	0,7	2,6
Italien	4 391	+0,9	9 656	+5,8	4,2	2,2
Lettland	184	+55,9	323	+14,9	0,1	1,8
Litauen	278	+40,4	510	+28,5	0,2	1,8
Luxemburg	702	+15,3	1 076	-8,7	0,5	1,5
Malta	98	+292,0	208	x	0,1	2,1
Niederlande	33 705	+3,4	56 458	-3,2	24,8	1,7
Österreich	3 627	-9,8	7 754	-18,1	3,4	2,1
Polen	3 042	-3,9	7 754	+2,6	3,4	2,5
Portugal	577	-25,8	1 085	-43,4	0,5	1,9
Schweden	2 367	+9,0	4 291	-0,9	1,9	1,8
Slowakische Republik	570	+81,5	1 286	+111,2	0,6	2,3
Slowenien	252	+83,9	708	+50,0	0,3	2,8
Spanien	2 778	+3,5	6 508	+5,5	2,9	2,3
Tschechische Republik	1 229	-9,2	2 784	-7,6	1,2	2,3
Ungarn	727	+3,0	1 696	+7,5	0,7	2,3
Vereinigtes Königreich	9 528	-1,8	19 471	-1,1	8,5	2,0
Zypern	29	-	92	-21,4	-	3,2
Island	85	-62,6	196	-46,9	0,1	2,3
Norwegen	780	+0,6	1 573	+1,2	0,7	2,0
Russland	1 351	-15,1	4 497	-12,8	2,0	3,3
Schweiz	4 638	+9,7	7 964	+4,3	3,5	1,7
Ukraine	223	+129,9	541	+87,2	0,2	2,4
Türkei	1 885	-19,8	3 925	-23,9	1,7	2,1
sonstige europäische Länder	1 298	-24,0	3 001	-31,3	1,3	2,3
<b>Afrika</b>	<b>494</b>	<b>-26,0</b>	<b>4 168</b>	<b>+149,9</b>	<b>1,8</b>	<b>8,4</b>
Republik Südafrika	137	-3,5	352	-8,1	0,2	2,6
sonstige afrikanische Länder	357	-32,1	3 816	+197,0	1,7	10,7
<b>Asien</b>	<b>5 393</b>	<b>+15,1</b>	<b>15 662</b>	<b>+3,0</b>	<b>6,9</b>	<b>2,9</b>
Arabische Golfstaaten	350	+15,5	1 145	+15,7	0,5	3,3
Volksrepublik China und Hongkong	1 751	+34,2	5 818	+13,8	2,6	3,3
Indien	291	-11,3	1 139	-1,7	0,5	3,9
Israel	244	-26,9	477	-52,6	0,2	2,0
Japan	975	+4,8	2 905	+9,8	1,3	3,0
Südkorea	299	+0,3	703	-13,0	0,3	2,4
Taiwan	133	-43,9	387	-47,1	0,2	2,9
sonstige asiatische Länder	1 350	+41,8	3 088	+12,1	1,4	2,3
<b>Amerika</b>	<b>6 114</b>	<b>+6,3</b>	<b>16 711</b>	<b>-4,6</b>	<b>7,3</b>	<b>2,7</b>
Kanada	520	-17,1	2 297	+7,3	1,0	4,4
USA	4 941	+12,5	12 149	-7,5	5,3	2,5
Mittelamerika und Karibik	119	-17,4	449	-12,3	0,2	3,8
Brasilien	322	+6,3	1 346	+46,6	0,6	4,2
sonstige südamerikanische Länder	212	-25,6	470	-42,4	0,2	2,2
<b>Australien</b>	<b>241</b>	<b>+11,1</b>	<b>796</b>	<b>+42,4</b>	<b>0,3</b>	<b>3,3</b>
<b>Neuseeland und Ozeanien</b>	<b>82</b>	<b>-24,8</b>	<b>236</b>	<b>-21,1</b>	<b>0,1</b>	<b>2,9</b>
<b>Ohne Angabe</b>	<b>8 415</b>	<b>+27,4</b>	<b>15 609</b>	<b>+15,0</b>	<b>6,9</b>	<b>1,9</b>

# Noch: **3.4 Leistung der Beherbergungsstätten nach Reisegebieten und Herkunftsländern**

Januar bis Mai 2007

Reisegebiet Herkunftsland (ständiger Wohnsitz)	Ankünfte		Übernachtungen			Mittlere Aufenthalts- dauer <sup>3)</sup>
	aller Gäste	Verän- derung <sup>1)</sup>	aller Gäste	Verän- derung <sup>1)</sup>	Anteil <sup>2)</sup>	
<b>Münsterland</b>	<b>510 866</b>	<b>+4,6</b>	<b>1 073 340</b>	<b>+3,9</b>	<b>100</b>	<b>2,1</b>
<b>Bundesrepublik Deutschland</b>	<b>459 350</b>	<b>+4,7</b>	<b>966 278</b>	<b>+3,7</b>	<b>90,0</b>	<b>2,1</b>
<b>Ausland</b>	<b>51 516</b>	<b>+3,8</b>	<b>107 062</b>	<b>+5,7</b>	<b>10,0</b>	<b>2,1</b>
<b>Europa</b>	<b>42 566</b>	<b>+2,0</b>	<b>88 283</b>	<b>+5,5</b>	<b>82,5</b>	<b>2,1</b>
EU-Länder	37 710	+2,2	77 798	+7,2	72,7	2,1
Belgien	2 336	-4,4	4 341	+2,6	4,1	1,9
Dänemark	3 257	+6,3	3 957	+4,3	3,7	1,2
Estland	81	-39,1	143	-34,7	0,1	1,8
Finnland	603	+17,5	1 160	+30,5	1,1	1,9
Frankreich	2 633	-9,2	4 874	-3,7	4,6	1,9
Griechenland	310	+8,0	516	-11,2	0,5	1,7
Irland, Republik	201	-2,0	437	+37,0	0,4	2,2
Italien	1 897	+6,6	3 850	+11,2	3,6	2,0
Lettland	91	-24,2	142	-39,1	0,1	1,6
Litauen	139	+5,3	257	+24,2	0,2	1,8
Luxemburg	388	-2,5	654	-1,4	0,6	1,7
Malta	8	-93,5	10	-96,9	-	1,3
Niederlande	13 309	+20,3	27 004	+29,9	25,2	2,0
Österreich	1 599	-20,1	3 675	-15,0	3,4	2,3
Polen	3 143	+12,9	11 624	+37,2	10,9	3,7
Portugal	195	-15,9	462	+6,9	0,4	2,4
Schweden	1 263	-11,9	1 810	-2,2	1,7	1,4
Slowakische Republik	152	-10,6	539	-79,4	0,5	3,5
Slowenien	65	-5,8	99	-20,8	0,1	1,5
Spanien	1 201	-3,8	2 493	+10,0	2,3	2,1
Tschechische Republik	610	-7,9	1 797	-11,6	1,7	2,9
Ungarn	367	-25,4	662	-54,5	0,6	1,8
Vereinigtes Königreich	3 840	-17,2	7 250	-11,5	6,8	1,9
Zypern	22	+214,3	42	+281,8	-	1,9
Island	60	-30,2	127	+9,5	0,1	2,1
Norwegen	754	-0,3	1 211	-8,6	1,1	1,6
Russland	781	-3,6	2 240	-16,6	2,1	2,9
Schweiz	1 846	+1,5	3 471	-3,9	3,2	1,9
Ukraine	188	-15,7	529	+3,7	0,5	2,8
Türkei	357	-10,3	661	-25,3	0,6	1,9
sonstige europäische Länder	870	+16,3	2 246	+10,1	2,1	2,6
<b>Afrika</b>	<b>260</b>	<b>+22,6</b>	<b>527</b>	<b>-13,7</b>	<b>0,5</b>	<b>2,0</b>
Republik Südafrika	99	+5,3	215	-10,4	0,2	2,2
sonstige afrikanische Länder	161	+36,4	312	-15,9	0,3	1,9
<b>Asien</b>	<b>2 073</b>	<b>+26,5</b>	<b>5 052</b>	<b>+10,0</b>	<b>4,7</b>	<b>2,4</b>
Arabische Golfstaaten	124	+3,3	434	-0,7	0,4	3,5
Volksrepublik China und Hongkong	303	-0,7	882	-17,8	0,8	2,9
Indien	611	x	878	+293,7	0,8	1,4
Israel	170	+9,7	317	-2,5	0,3	1,9
Japan	453	-1,7	1 059	+9,0	1,0	2,3
Südkorea	135	+104,5	430	+261,3	0,4	3,2
Taiwan	54	-57,8	162	-14,3	0,2	3,0
sonstige asiatische Länder	223	-35,4	890	-29,0	0,8	4,0
<b>Amerika</b>	<b>2 902</b>	<b>-1,4</b>	<b>6 384</b>	<b>-8,3</b>	<b>6,0</b>	<b>2,2</b>
Kanada	299	+10,7	727	+27,5	0,7	2,4
USA	2 256	+1,8	4 910	-3,8	4,6	2,2
Mittelamerika und Karibik	54	-31,6	84	-35,9	0,1	1,6
Brasilien	193	+15,6	463	-8,9	0,4	2,4
sonstige südamerikanische Länder	100	-52,6	200	-69,2	0,2	2,0
<b>Australien</b>	<b>211</b>	<b>-13,2</b>	<b>589</b>	<b>+10,7</b>	<b>0,6</b>	<b>2,8</b>
<b>Neuseeland und Ozeanien</b>	<b>16</b>	<b>-38,5</b>	<b>48</b>	<b>-4,0</b>	<b>-</b>	<b>3,0</b>
<b>Ohne Angabe</b>	<b>3 488</b>	<b>+22,5</b>	<b>6 179</b>	<b>+27,6</b>	<b>5,8</b>	<b>1,8</b>

# Noch: 3.4 Leistung der Beherbergungsstätten nach Reisegebieten und Herkunftsländern

Januar bis Mai 2007

Reisegebiet Herkunftsland (ständiger Wohnsitz)	Ankünfte		Übernachtungen			Mittlere Aufenthalts- dauer <sup>3)</sup>
	aller Gäste	Verän- derung <sup>1)</sup>	aller Gäste	Verän- derung <sup>1)</sup>	Anteil <sup>2)</sup>	
<b>Teutoburger Wald</b>	<b>686 108</b>	<b>+0,5</b>	<b>2 493 362</b>	<b>+2,4</b>	<b>100</b>	<b>3,6</b>
<b>Bundesrepublik Deutschland</b>	<b>608 815</b>	<b>-0,6</b>	<b>2 309 760</b>	<b>+1,7</b>	<b>92,6</b>	<b>3,8</b>
<b>Ausland</b>	<b>77 293</b>	<b>+10,0</b>	<b>183 602</b>	<b>+11,4</b>	<b>7,4</b>	<b>2,4</b>
<b>Europa</b>	<b>63 049</b>	<b>+7,3</b>	<b>149 008</b>	<b>+10,1</b>	<b>81,2</b>	<b>2,4</b>
EU-Länder	52 875	+6,0	126 833	+8,8	69,1	2,4
Belgien	3 400	+5,6	6 181	+9,9	3,4	1,8
Dänemark	3 109	+34,7	6 319	+38,7	3,4	2,0
Estland	122	-0,8	281	+11,1	0,2	2,3
Finnland	615	-2,4	1 047	-5,2	0,6	1,7
Frankreich	4 424	-0,2	8 210	+9,8	4,5	1,9
Griechenland	778	+2,4	1 550	-15,6	0,8	2,0
Irland, Republik	392	+13,6	1 194	+53,5	0,7	3,0
Italien	3 319	+0,2	6 770	-1,7	3,7	2,0
Lettland	279	+24,6	702	+36,6	0,4	2,5
Litauen	296	+8,8	564	-13,6	0,3	1,9
Luxemburg	246	-11,5	423	-14,0	0,2	1,7
Malta	30	+130,8	61	+90,6	-	2,0
Niederlande	13 290	+3,4	37 891	+6,3	20,6	2,9
Österreich	2 962	+7,4	6 789	+13,6	3,7	2,3
Polen	4 133	+2,2	13 683	+9,0	7,5	3,3
Portugal	696	+18,0	1 891	+37,3	1,0	2,7
Schweden	1 819	+7,8	3 130	+14,2	1,7	1,7
Slowakische Republik	334	+118,3	608	+127,7	0,3	1,8
Slowenien	243	+111,3	494	+64,7	0,3	2,0
Spanien	1 919	-4,5	4 096	-21,0	2,2	2,1
Tschechische Republik	1 492	+22,8	3 197	+20,3	1,7	2,1
Ungarn	758	+6,3	2 052	-23,3	1,1	2,7
Vereinigtes Königreich	8 181	+4,7	19 642	+16,0	10,7	2,4
Zypern	38	+40,7	58	-17,1	-	1,5
Island	232	-51,2	754	-31,0	0,4	3,3
Norwegen	769	+39,8	1 460	+55,7	0,8	1,9
Russland	3 588	+26,6	7 172	+30,1	3,9	2,0
Schweiz	2 873	+10,1	5 646	+23,5	3,1	2,0
Ukraine	234	+23,8	733	+12,9	0,4	3,1
Türkei	943	+5,0	1 978	-19,7	1,1	2,1
sonstige europäische Länder	1 535	+17,4	4 432	+25,9	2,4	2,9
<b>Afrika</b>	<b>611</b>	<b>+107,8</b>	<b>1 328</b>	<b>+66,4</b>	<b>0,7</b>	<b>2,2</b>
Republik Südafrika	334	+206,4	693	+136,5	0,4	2,1
sonstige afrikanische Länder	277	+49,7	635	+25,7	0,3	2,3
<b>Asien</b>	<b>4 330</b>	<b>+7,9</b>	<b>12 342</b>	<b>+5,5</b>	<b>6,7</b>	<b>2,9</b>
Arabische Golfstaaten	211	-2,8	753	+27,0	0,4	3,6
Volksrepublik China und Hongkong	1 133	+12,2	4 084	+22,6	2,2	3,6
Indien	616	+310,7	1 668	+181,3	0,9	2,7
Israel	163	-24,5	403	-28,5	0,2	2,5
Japan	780	-18,1	2 047	-35,9	1,1	2,6
Südkorea	384	-23,7	982	-9,3	0,5	2,6
Taiwan	198	-2,0	493	+3,4	0,3	2,5
sonstige asiatische Länder	845	+10,7	1 912	+2,4	1,0	2,3
<b>Amerika</b>	<b>3 690</b>	<b>-3,3</b>	<b>10 068</b>	<b>-5,2</b>	<b>5,5</b>	<b>2,7</b>
Kanada	443	+33,4	1 165	+24,7	0,6	2,6
USA	2 571	-12,7	6 681	-17,0	3,6	2,6
Mittelamerika und Karibik	143	-2,7	447	+14,0	0,2	3,1
Brasilien	263	+11,0	747	-0,4	0,4	2,8
sonstige südamerikanische Länder	270	+73,1	1 028	+110,2	0,6	3,8
<b>Australien</b>	<b>308</b>	<b>-4,9</b>	<b>744</b>	<b>+4,6</b>	<b>0,4</b>	<b>2,4</b>
<b>Neuseeland und Ozeanien</b>	<b>26</b>	<b>-31,6</b>	<b>57</b>	<b>-73,2</b>	<b>-</b>	<b>2,2</b>
<b>Ohne Angabe</b>	<b>5 279</b>	<b>+76,3</b>	<b>10 055</b>	<b>+82,7</b>	<b>5,5</b>	<b>1,9</b>

# Noch: **3.4 Leistung der Beherbergungsstätten nach Reisegebieten und Herkunftsländern**

Januar bis Mai 2007

Reisegebiet Herkunftsland (ständiger Wohnsitz)	Ankünfte		Übernachtungen			Mittlere Aufenthalts- dauer <sup>3)</sup>
	aller Gäste	Verän- derung <sup>1)</sup>	aller Gäste	Verän- derung <sup>1)</sup>	Anteil <sup>2)</sup>	
<b>Sauerland</b>	<b>670 783</b>	<b>-7,3</b>	<b>2 219 513</b>	<b>-5,5</b>	<b>100</b>	<b>3,3</b>
<b>Bundesrepublik Deutschland</b>	<b>553 214</b>	<b>-4,1</b>	<b>1 831 340</b>	<b>-2,9</b>	<b>82,5</b>	<b>3,3</b>
<b>Ausland</b>	<b>117 569</b>	<b>-20,2</b>	<b>388 173</b>	<b>-15,9</b>	<b>17,5</b>	<b>3,3</b>
<b>Europa</b>	<b>112 561</b>	<b>-20,8</b>	<b>376 214</b>	<b>-15,9</b>	<b>96,9</b>	<b>3,3</b>
EU-Länder	109 178	-21,7	367 577	-16,5	94,7	3,4
Belgien	11 205	-4,5	35 399	-4,5	9,1	3,2
Dänemark	828	+15,5	1 874	+7,1	0,5	2,3
Estland	16	+77,8	86	x	-	5,4
Finnland	299	+28,3	661	+61,2	0,2	2,2
Frankreich	1 830	+18,9	4 565	+45,3	1,2	2,5
Griechenland	157	+55,4	590	+107,7	0,2	3,8
Irland, Republik	168	+1,8	456	+6,3	0,1	2,7
Italien	1 257	+2,6	2 441	-12,1	0,6	1,9
Lettland	73	+97,3	378	+200,0	0,1	5,2
Litauen	131	+285,3	246	+324,1	0,1	1,9
Luxemburg	359	+81,3	873	+83,8	0,2	2,4
Malta	18	-88,3	65	-86,5	-	3,6
Niederlande	83 460	-27,4	292 417	-20,9	75,3	3,5
Österreich	1 458	+6,5	3 517	+4,6	0,9	2,4
Polen	2 169	+85,4	10 559	+40,8	2,7	4,9
Portugal	194	-82,0	659	-55,9	0,2	3,4
Schweden	1 255	+97,9	1 745	+43,7	0,4	1,4
Slowakische Republik	250	+3,3	680	-2,4	0,2	2,7
Slowenien	86	-14,0	142	-38,0	-	1,7
Spanien	604	+5,2	1 285	+3,4	0,3	2,1
Tschechische Republik	910	-7,4	2 061	-13,5	0,5	2,3
Ungarn	350	+41,7	1 616	+151,7	0,4	4,6
Vereinigtes Königreich	2 097	+10,4	5 258	+10,1	1,4	2,5
Zypern	4	+300,0	4	+100,0	-	1,0
Island	60	-67,6	244	-64,3	0,1	4,1
Norwegen	493	+62,7	1 146	+79,1	0,3	2,3
Russland	568	+83,2	1 090	+34,2	0,3	1,9
Schweiz	1 236	+14,1	3 276	+13,4	0,8	2,7
Ukraine	149	-	698	+40,7	0,2	4,7
Türkei	219	+21,0	528	+21,9	0,1	2,4
sonstige europäische Länder	658	+50,6	1 655	+10,3	0,4	2,5
<b>Afrika</b>	<b>91</b>	<b>+2,2</b>	<b>199</b>	<b>-1,0</b>	<b>0,1</b>	<b>2,2</b>
Republik Südafrika	33	-45,9	100	-38,7	-	3,0
sonstige afrikanische Länder	58	+107,1	99	+160,5	-	1,7
<b>Asien</b>	<b>1 186</b>	<b>-13,3</b>	<b>2 989</b>	<b>-44,1</b>	<b>0,8</b>	<b>2,5</b>
Arabische Golfstaaten	127	+309,7	235	+279,0	0,1	1,9
Volksrepublik China und Hongkong	349	-18,5	913	-29,1	0,2	2,6
Indien	105	-3,7	274	-29,4	0,1	2,6
Israel	76	+26,7	221	+84,2	0,1	2,9
Japan	264	-26,1	697	-7,7	0,2	2,6
Südkorea	41	-22,6	75	-51,0	-	1,8
Taiwan	93	+22,4	171	+15,5	-	1,8
sonstige asiatische Länder	131	-48,4	403	-83,5	0,1	3,1
<b>Amerika</b>	<b>1 643</b>	<b>-10,3</b>	<b>4 749</b>	<b>-0,8</b>	<b>1,2</b>	<b>2,9</b>
Kanada	200	+32,5	857	+122,6	0,2	4,3
USA	1 072	-6,7	2 848	-11,4	0,7	2,7
Mittelamerika und Karibik	231	-36,0	517	-27,6	0,1	2,2
Brasilien	87	-19,4	286	-0,7	0,1	3,3
sonstige südamerikanische Länder	53	-15,9	241	+31,7	0,1	4,5
<b>Australien</b>	<b>111</b>	<b>+35,4</b>	<b>247</b>	<b>+37,2</b>	<b>0,1</b>	<b>2,2</b>
<b>Neuseeland und Ozeanien</b>	<b>17</b>	<b>+54,5</b>	<b>40</b>	<b>+29,0</b>	<b>-</b>	<b>2,4</b>
<b>Ohne Angabe</b>	<b>1 960</b>	<b>+6,8</b>	<b>3 735</b>	<b>+11,5</b>	<b>1,0</b>	<b>1,9</b>



# Noch: 3.4 Leistung der Beherbergungsstätten nach Reisegebieten und Herkunftsländern

Januar bis Mai 2007

Reisegebiet Herkunftsland (ständiger Wohnsitz)	Ankünfte		Übernachtungen			Mittlere Aufenthalts- dauer <sup>3)</sup>
	aller Gäste	Verän- derung <sup>1)</sup>	aller Gäste	Verän- derung <sup>1)</sup>	Anteil <sup>2)</sup>	
<b>Siegerland-Wittgenstein</b>	<b>98 688</b>	<b>+7,7</b>	<b>384 859</b>	<b>+5,4</b>	<b>100</b>	<b>3,9</b>
<b>Bundesrepublik Deutschland</b>	<b>86 599</b>	<b>+9,0</b>	<b>357 799</b>	<b>+5,9</b>	<b>93,0</b>	<b>4,1</b>
<b>Ausland</b>	<b>12 089</b>	<b>-1,0</b>	<b>27 060</b>	<b>-0,7</b>	<b>7,0</b>	<b>2,2</b>
<b>Europa</b>	<b>8 743</b>	<b>-4,7</b>	<b>17 523</b>	<b>-9,5</b>	<b>64,8</b>	<b>2,0</b>
EU-Länder	7 527	-4,7	15 244	-9,5	56,3	2,0
Belgien	631	-16,2	1 134	-29,5	4,2	1,8
Dänemark	277	+69,9	534	+97,8	2,0	1,9
Estland	41	x	591	x	2,2	14,4
Finnland	108	-9,2	221	+2,3	0,8	2,0
Frankreich	714	+5,8	1 108	+12,5	4,1	1,6
Griechenland	51	+104,0	96	+118,2	0,4	1,9
Irland, Republik	16	-42,9	23	-59,6	0,1	1,4
Italien	457	-9,0	867	+3,6	3,2	1,9
Lettland	15	+200,0	28	+460,0	0,1	1,9
Litauen	8	-20,0	16	+45,5	0,1	2,0
Luxemburg	58	+52,6	118	+63,9	0,4	2,0
Malta	2	x	4	x	-	2,0
Niederlande	2 196	-23,2	5 150	-29,4	19,0	2,3
Österreich	545	-2,5	902	+2,0	3,3	1,7
Polen	668	+39,7	1 176	+21,5	4,3	1,8
Portugal	28	-50,0	67	-62,6	0,2	2,4
Schweden	210	-19,8	302	-38,1	1,1	1,4
Slowakische Republik	34	+277,8	93	+447,1	0,3	2,7
Slowenien	7	-88,3	16	-96,6	0,1	2,3
Spanien	207	+13,7	439	+37,6	1,6	2,1
Tschechische Republik	234	+6,4	567	+48,4	2,1	2,4
Ungarn	362	+59,5	719	+4,4	2,7	2,0
Vereinigtes Königreich	658	-1,1	1 073	+3,2	4,0	1,6
Zypern	-	-	-	-	-	-
Island	4	-63,6	4	-85,7	-	1,0
Norwegen	46	-58,2	77	-55,5	0,3	1,7
Russland	231	-23,8	560	-22,9	2,1	2,4
Schweiz	556	+3,7	957	-2,6	3,5	1,7
Ukraine	36	+89,5	71	+129,0	0,3	2,0
Türkei	69	-28,9	161	-9,6	0,6	2,3
sonstige europäische Länder	274	+37,7	449	+11,4	1,7	1,6
<b>Afrika</b>	<b>94</b>	<b>+1,1</b>	<b>223</b>	<b>+10,4</b>	<b>0,8</b>	<b>2,4</b>
Republik Südafrika	14	-67,4	33	-41,1	0,1	2,4
sonstige afrikanische Länder	80	+60,0	190	+30,1	0,7	2,4
<b>Asien</b>	<b>1 371</b>	<b>+3,8</b>	<b>5 006</b>	<b>+13,2</b>	<b>18,5</b>	<b>3,7</b>
Arabische Golfstaaten	30	-48,3	192	+60,0	0,7	6,4
Volksrepublik China und Hongkong	835	+32,5	3 774	+22,0	13,9	4,5
Indien	50	+47,1	182	+91,6	0,7	3,6
Israel	111	+46,1	214	+82,9	0,8	1,9
Japan	145	-41,8	252	-44,2	0,9	1,7
Südkorea	85	+26,9	150	+16,3	0,6	1,8
Taiwan	29	+123,1	70	+118,8	0,3	2,4
sonstige asiatische Länder	86	-55,7	172	-55,3	0,6	2,0
<b>Amerika</b>	<b>953</b>	<b>+19,3</b>	<b>2 412</b>	<b>+47,3</b>	<b>8,9</b>	<b>2,5</b>
Kanada	41	-71,5	106	-62,5	0,4	2,6
USA	803	+40,9	2 087	+75,4	7,7	2,6
Mittelamerika und Karibik	5	-44,4	8	-20,0	-	1,6
Brasilien	40	+2,6	115	+42,0	0,4	2,9
sonstige südamerikanische Länder	64	+73,0	96	+29,7	0,4	1,5
<b>Australien</b>	<b>24</b>	<b>-42,9</b>	<b>37</b>	<b>-48,6</b>	<b>0,1</b>	<b>1,5</b>
<b>Neuseeland und Ozeanien</b>	<b>2</b>	<b>-81,8</b>	<b>9</b>	<b>-70,0</b>	<b>-</b>	<b>4,5</b>
<b>Ohne Angabe</b>	<b>902</b>	<b>+16,2</b>	<b>1 850</b>	<b>+21,8</b>	<b>6,8</b>	<b>2,1</b>

# Noch: 3.4 Leistung der Beherbergungsstätten nach Reisegebieten und Herkunftsländern

Januar bis Mai 2007

Reisegebiet Herkunftsland (ständiger Wohnsitz)	Ankünfte		Übernachtungen			Mittlere Aufenthalts- dauer <sup>3)</sup>
	aller Gäste	Verän- derung <sup>1)</sup>	aller Gäste	Verän- derung <sup>1)</sup>	Anteil <sup>2)</sup>	
<b>Bergisches Land</b>	<b>343 014</b>	<b>+2,9</b>	<b>870 376</b>	<b>+4,6</b>	<b>100</b>	<b>2,5</b>
<b>Bundesrepublik Deutschland</b>	<b>295 705</b>	<b>+2,4</b>	<b>768 372</b>	<b>+4,7</b>	<b>88,3</b>	<b>2,6</b>
<b>Ausland</b>	<b>47 309</b>	<b>+5,5</b>	<b>102 004</b>	<b>+3,7</b>	<b>11,7</b>	<b>2,2</b>
<b>Europa</b>	<b>39 320</b>	<b>+8,5</b>	<b>80 363</b>	<b>+9,2</b>	<b>78,8</b>	<b>2,0</b>
EU-Länder	33 880	+9,1	66 784	+11,1	65,5	2,0
Belgien	2 668	+4,5	5 381	+14,4	5,3	2,0
Dänemark	1 327	-5,3	2 147	-13,9	2,1	1,6
Estland	76	+85,4	143	+70,2	0,1	1,9
Finnland	403	-13,7	735	-7,2	0,7	1,8
Frankreich	4 749	+3,9	7 830	-0,9	7,7	1,6
Griechenland	354	+0,9	938	-1,3	0,9	2,6
Irland, Republik	86	-54,0	184	-50,9	0,2	2,1
Italien	2 459	-2,1	5 399	-1,9	5,3	2,2
Lettland	35	-28,6	79	-15,1	0,1	2,3
Litauen	70	-58,1	164	-39,0	0,2	2,3
Luxemburg	408	+10,6	677	-4,6	0,7	1,7
Malta	18	-33,3	30	-38,8	-	1,7
Niederlande	6 081	+12,9	12 420	+24,7	12,2	2,0
Österreich	1 743	+11,9	3 695	+9,3	3,6	2,1
Polen	1 982	+2,9	4 143	-13,1	4,1	2,1
Portugal	669	+99,7	1 611	+136,9	1,6	2,4
Schweden	2 615	+15,9	3 966	+27,1	3,9	1,5
Slowakische Republik	305	+129,3	838	+190,0	0,8	2,7
Slowenien	177	+90,3	462	+132,2	0,5	2,6
Spanien	1 493	+8,6	3 011	+0,8	3,0	2,0
Tschechische Republik	1 061	+28,3	3 320	+37,4	3,3	3,1
Ungarn	416	-4,6	958	-8,8	0,9	2,3
Vereinigtes Königreich	4 671	+16,3	8 598	+18,1	8,4	1,8
Zypern	14	+7,7	55	+12,2	0,1	3,9
Island	30	-61,5	61	-62,8	0,1	2,0
Norwegen	259	-19,6	397	-29,7	0,4	1,5
Russland	796	-3,6	2 049	-8,0	2,0	2,6
Schweiz	2 237	+0,7	4 324	-6,6	4,2	1,9
Ukraine	317	+476,4	854	x	0,8	2,7
Türkei	723	-13,5	1 552	-28,4	1,5	2,1
sonstige europäische Länder	1 078	+25,1	4 342	+19,8	4,3	4,0
<b>Afrika</b>	<b>320</b>	<b>+1,9</b>	<b>739</b>	<b>-17,0</b>	<b>0,7</b>	<b>2,3</b>
Republik Südafrika	98	-6,7	223	-36,8	0,2	2,3
sonstige afrikanische Länder	222	+6,2	516	-3,9	0,5	2,3
<b>Asien</b>	<b>2 272</b>	<b>-21,4</b>	<b>8 714</b>	<b>-20,9</b>	<b>8,5</b>	<b>3,8</b>
Arabische Golfstaaten	125	-24,7	393	-27,2	0,4	3,1
Volksrepublik China und Hongkong	812	-27,0	3 754	-22,7	3,7	4,6
Indien	173	+26,3	786	+45,6	0,8	4,5
Israel	124	-7,5	319	+4,2	0,3	2,6
Japan	434	-28,6	1 207	-32,8	1,2	2,8
Südkorea	88	-36,2	210	-53,9	0,2	2,4
Taiwan	99	-29,3	312	-34,7	0,3	3,2
sonstige asiatische Länder	417	-8,4	1 733	-15,5	1,7	4,2
<b>Amerika</b>	<b>3 008</b>	<b>-2,5</b>	<b>8 013</b>	<b>-4,7</b>	<b>7,9</b>	<b>2,7</b>
Kanada	157	-28,3	384	-43,0	0,4	2,4
USA	2 292	-5,4	6 097	-5,3	6,0	2,7
Mittelamerika und Karibik	75	+5,6	257	-3,4	0,3	3,4
Brasilien	317	+54,6	757	+29,2	0,7	2,4
sonstige südamerikanische Länder	167	+0,6	518	+15,1	0,5	3,1
<b>Australien</b>	<b>103</b>	<b>-43,1</b>	<b>261</b>	<b>-46,2</b>	<b>0,3</b>	<b>2,5</b>
<b>Neuseeland und Ozeanien</b>	<b>9</b>	<b>-30,8</b>	<b>22</b>	<b>-15,4</b>	<b>-</b>	<b>2,4</b>
<b>Ohne Angabe</b>	<b>2 277</b>	<b>+8,0</b>	<b>3 892</b>	<b>-0,3</b>	<b>3,8</b>	<b>1,7</b>

# Noch: 3.4 Leistung der Beherbergungsstätten nach Reisegebieten und Herkunftsländern

Januar bis Mai 2007

Reisegebiet Herkunftsland (ständiger Wohnsitz)	Ankünfte		Übernachtungen			Mittlere Aufenthalts- dauer <sup>3)</sup>
	aller Gäste	Verän- derung <sup>1)</sup>	aller Gäste	Verän- derung <sup>1)</sup>	Anteil <sup>2)</sup>	
<b>Bonn und Rhein-Sieg-Kreis</b>	<b>451 934</b>	<b>+4,7</b>	<b>897 743</b>	<b>+3,8</b>	<b>100</b>	<b>2,0</b>
<b>Bundesrepublik Deutschland</b>	<b>387 729</b>	<b>+4,9</b>	<b>747 703</b>	<b>+4,5</b>	<b>83,3</b>	<b>1,9</b>
<b>Ausland</b>	<b>64 205</b>	<b>+3,7</b>	<b>150 040</b>	<b>+0,6</b>	<b>16,7</b>	<b>2,3</b>
<b>Europa</b>	<b>48 501</b>	<b>+2,3</b>	<b>102 246</b>	<b>-0,8</b>	<b>68,1</b>	<b>2,1</b>
EU-Länder	40 587	+0,1	84 832	-0,7	56,5	2,1
Belgien	6 322	+30,1	11 846	+29,5	7,9	1,9
Dänemark	677	-20,0	1 496	-34,4	1,0	2,2
Estland	99	+19,3	233	+4,5	0,2	2,4
Finnland	585	-4,9	2 014	+26,9	1,3	3,4
Frankreich	4 495	-1,1	9 504	-5,3	6,3	2,1
Griechenland	516	-0,8	1 201	-7,3	0,8	2,3
Irland, Republik	323	+11,0	653	-11,2	0,4	2,0
Italien	2 758	-9,5	6 128	-10,2	4,1	2,2
Lettland	51	-58,2	107	-59,8	0,1	2,1
Litauen	129	+59,3	374	+50,8	0,2	2,9
Luxemburg	583	+1,0	994	-2,3	0,7	1,7
Malta	20	+122,2	45	+66,7	-	2,3
Niederlande	6 398	+3,9	12 142	+5,4	8,1	1,9
Österreich	2 859	-10,9	6 013	-6,0	4,0	2,1
Polen	1 582	+48,1	4 496	+34,1	3,0	2,8
Portugal	381	+24,5	1 021	+40,4	0,7	2,7
Schweden	998	+2,7	2 093	-2,1	1,4	2,1
Slowakische Republik	287	+36,0	740	+51,0	0,5	2,6
Slowenien	126	+43,2	324	+111,8	0,2	2,6
Spanien	1 556	-12,5	3 902	-5,8	2,6	2,5
Tschechische Republik	1 479	+31,1	3 076	+19,9	2,1	2,1
Ungarn	519	-20,3	1 379	-16,8	0,9	2,7
Vereinigtes Königreich	7 828	-16,4	15 007	-19,1	10,0	1,9
Zypern	16	+6,7	44	-2,2	-	2,8
Island	85	+84,8	212	+54,7	0,1	2,5
Norwegen	570	+11,5	1 142	+11,4	0,8	2,0
Russland	1 116	-34,0	3 281	-42,0	2,2	2,9
Schweiz	2 950	+7,9	5 785	+5,3	3,9	2,0
Ukraine	203	+167,1	748	+313,3	0,5	3,7
Türkei	631	+7,7	1 539	-11,7	1,0	2,4
sonstige europäische Länder	2 359	+88,6	4 707	+40,5	3,1	2,0
<b>Afrika</b>	<b>1 253</b>	<b>+15,7</b>	<b>4 252</b>	<b>-0,4</b>	<b>2,8</b>	<b>3,4</b>
Republik Südafrika	189	-12,9	601	-33,9	0,4	3,2
sonstige afrikanische Länder	1 064	+22,9	3 651	+8,7	2,4	3,4
<b>Asien</b>	<b>6 399</b>	<b>-4,7</b>	<b>21 695</b>	<b>-7,7</b>	<b>14,5</b>	<b>3,4</b>
Arabische Golfstaaten	862	-0,9	7 335	+52,9	4,9	8,5
Volksrepublik China und Hongkong	1 962	-	4 051	-37,7	2,7	2,1
Indien	706	+15,4	1 961	+44,3	1,3	2,8
Israel	317	+9,7	768	-4,5	0,5	2,4
Japan	1 325	-14,7	3 514	-35,8	2,3	2,7
Südkorea	206	-8,8	771	+41,5	0,5	3,7
Taiwan	147	-7,5	495	-3,1	0,3	3,4
sonstige asiatische Länder	874	-16,1	2 800	-20,0	1,9	3,2
<b>Amerika</b>	<b>5 882</b>	<b>+12,8</b>	<b>17 283</b>	<b>+15,8</b>	<b>11,5</b>	<b>2,9</b>
Kanada	660	+31,5	2 211	+13,0	1,5	3,4
USA	3 956	+2,8	10 279	-0,5	6,9	2,6
Mittelamerika und Karibik	339	+25,6	1 763	+152,6	1,2	5,2
Brasilien	421	+74,7	1 026	+45,3	0,7	2,4
sonstige südamerikanische Länder	506	+42,5	2 004	+62,1	1,3	4,0
<b>Australien</b>	<b>404</b>	<b>+74,9</b>	<b>1 299</b>	<b>+90,2</b>	<b>0,9</b>	<b>3,2</b>
<b>Neuseeland und Ozeanien</b>	<b>72</b>	<b>-33,3</b>	<b>297</b>	<b>-26,5</b>	<b>0,2</b>	<b>4,1</b>
<b>Ohne Angabe</b>	<b>1 694</b>	<b>+49,6</b>	<b>2 968</b>	<b>+24,1</b>	<b>2,0</b>	<b>1,8</b>

# Noch: 3.4 Leistung der Beherbergungsstätten nach Reisegebieten und Herkunftsländern

Januar bis Mai 2007

Reisegebiet Herkunftsland (ständiger Wohnsitz)	Ankünfte		Übernachtungen			Mittlere Aufenthalts- dauer <sup>3)</sup>
	aller Gäste	Verän- derung <sup>1)</sup>	aller Gäste	Verän- derung <sup>1)</sup>	Anteil <sup>2)</sup>	
<b>Köln und Region</b>	<b>1 136 620</b>	<b>+4,7</b>	<b>2 081 714</b>	<b>+4,6</b>	<b>100</b>	<b>1,8</b>
<b>Bundesrepublik Deutschland</b>	<b>811 219</b>	<b>+4,2</b>	<b>1 410 785</b>	<b>+4,4</b>	<b>67,8</b>	<b>1,7</b>
<b>Ausland</b>	<b>325 401</b>	<b>+6,0</b>	<b>670 929</b>	<b>+5,1</b>	<b>32,2</b>	<b>2,1</b>
<b>Europa</b>	<b>244 564</b>	<b>+6,0</b>	<b>482 564</b>	<b>+5,3</b>	<b>71,9</b>	<b>2,0</b>
EU-Länder	199 329	+4,3	386 437	+4,3	57,6	1,9
Belgien	18 619	+11,9	29 895	+10,6	4,5	1,6
Dänemark	4 959	+12,0	11 212	+16,0	1,7	2,3
Estland	432	+2,4	941	+12,0	0,1	2,2
Finnland	3 099	-12,8	6 959	-12,0	1,0	2,2
Frankreich	19 441	+10,4	34 243	+7,8	5,1	1,8
Griechenland	2 742	+6,4	6 940	+5,0	1,0	2,5
Irland, Republik	2 049	+14,2	4 572	+13,3	0,7	2,2
Italien	19 841	-6,7	46 390	-5,2	6,9	2,3
Lettland	451	+68,3	943	+64,6	0,1	2,1
Litauen	567	+83,5	1 191	+90,9	0,2	2,1
Luxemburg	4 348	+28,0	6 448	+23,8	1,0	1,5
Malta	118	+42,2	308	+28,9	-	2,6
Niederlande	31 659	+5,0	52 920	+2,2	7,9	1,7
Österreich	12 458	+13,7	25 717	+24,6	3,8	2,1
Polen	4 867	+1,1	10 760	-2,2	1,6	2,2
Portugal	2 224	-0,9	5 598	+9,8	0,8	2,5
Schweden	5 246	-6,7	10 982	-3,7	1,6	2,1
Slowakische Republik	642	+129,3	1 524	+125,4	0,2	2,4
Slowenien	693	+62,3	1 513	+48,5	0,2	2,2
Spanien	13 186	-0,6	29 014	+4,0	4,3	2,2
Tschechische Republik	3 102	+8,7	6 552	+13,9	1,0	2,1
Ungarn	2 025	+15,5	4 481	+18,6	0,7	2,2
Vereinigtes Königreich	46 345	+0,4	86 714	-0,8	12,9	1,9
Zypern	216	+39,4	620	+44,5	0,1	2,9
Island	768	-1,3	1 743	+13,3	0,3	2,3
Norwegen	2 740	+13,8	5 929	+20,7	0,9	2,2
Russland	6 493	+6,7	17 410	+9,9	2,6	2,7
Schweiz	16 477	+10,5	32 848	+10,6	4,9	2,0
Ukraine	1 087	+166,4	2 139	+106,3	0,3	2,0
Türkei	7 539	-10,2	16 105	-19,1	2,4	2,1
sonstige europäische Länder	10 131	+50,9	19 953	+32,9	3,0	2,0
<b>Afrika</b>	<b>3 685</b>	<b>-9,6</b>	<b>9 384</b>	<b>+1,1</b>	<b>1,4</b>	<b>2,5</b>
Republik Südafrika	733	-10,7	2 070	+11,5	0,3	2,8
sonstige afrikanische Länder	2 952	-9,3	7 314	-1,5	1,1	2,5
<b>Asien</b>	<b>27 253</b>	<b>-14,3</b>	<b>65 159</b>	<b>-15,2</b>	<b>9,7</b>	<b>2,4</b>
Arabische Golfstaaten	2 197	-13,9	8 314	-5,4	1,2	3,8
Volksrepublik China und Hongkong	5 194	-24,1	12 060	-24,3	1,8	2,3
Indien	1 498	+29,9	4 353	+13,4	0,6	2,9
Israel	1 260	-18,2	3 180	-25,6	0,5	2,5
Japan	5 829	-9,4	12 970	-4,5	1,9	2,2
Südkorea	1 040	+8,1	2 185	+10,0	0,3	2,1
Taiwan	1 153	-27,5	3 245	-43,8	0,5	2,8
sonstige asiatische Länder	9 082	-15,3	18 852	-16,9	2,8	2,1
<b>Amerika</b>	<b>37 845</b>	<b>+25,7</b>	<b>88 547</b>	<b>+22,9</b>	<b>13,2</b>	<b>2,3</b>
Kanada	2 819	+19,7	6 820	+24,4	1,0	2,4
USA	28 930	+32,4	67 129	+26,3	10,0	2,3
Mittelamerika und Karibik	1 221	+4,7	2 893	-4,7	0,4	2,4
Brasilien	2 880	+46,1	6 827	+38,4	1,0	2,4
sonstige südamerikanische Länder	1 995	-27,7	4 878	-10,1	0,7	2,4
<b>Australien</b>	<b>2 335</b>	<b>+7,3</b>	<b>5 981</b>	<b>+13,0</b>	<b>0,9</b>	<b>2,6</b>
<b>Neuseeland und Ozeanien</b>	<b>357</b>	<b>+12,3</b>	<b>905</b>	<b>+32,1</b>	<b>0,1</b>	<b>2,5</b>
<b>Ohne Angabe</b>	<b>9 362</b>	<b>+22,3</b>	<b>18 389</b>	<b>+13,9</b>	<b>2,7</b>	<b>2,0</b>

# Noch: 3.4 Leistung der Beherbergungsstätten nach Reisegebieten und Herkunftsländern

Januar bis Mai 2007

Reisegebiet Herkunftsland (ständiger Wohnsitz)	Ankünfte		Übernachtungen			Mittlere Aufenthalts- dauer <sup>3)</sup>
	aller Gäste	Verän- derung <sup>1)</sup>	aller Gäste	Verän- derung <sup>1)</sup>	Anteil <sup>2)</sup>	
<b>Düsseldorf und Kreis Mettmann</b>	<b>876 681</b>	<b>+1,8</b>	<b>1 527 440</b>	<b>+0,1</b>	<b>100</b>	<b>1,7</b>
<b>Bundesrepublik Deutschland</b>	<b>597 898</b>	<b>+2,3</b>	<b>996 136</b>	<b>+2,9</b>	<b>65,2</b>	<b>1,7</b>
<b>Ausland</b>	<b>278 783</b>	<b>+0,6</b>	<b>531 304</b>	<b>-4,9</b>	<b>34,8</b>	<b>1,9</b>
<b>Europa</b>	<b>203 747</b>	<b>+1,4</b>	<b>369 158</b>	<b>-1,9</b>	<b>69,5</b>	<b>1,8</b>
EU-Länder	165 971	-0,9	292 980	-3,9	55,1	1,8
Belgien	8 598	+13,1	13 025	+8,5	2,5	1,5
Dänemark	3 992	-6,8	6 447	-6,5	1,2	1,6
Estland	548	+49,7	944	+20,7	0,2	1,7
Finnland	4 192	-13,4	7 045	-19,6	1,3	1,7
Frankreich	16 440	+2,6	28 004	-1,9	5,3	1,7
Griechenland	4 329	+10,5	9 276	+2,6	1,7	2,1
Irland, Republik	2 867	+4,8	5 642	-4,5	1,1	2,0
Italien	15 478	-9,5	30 224	-16,2	5,7	2,0
Lettland	483	+74,4	926	+50,3	0,2	1,9
Litauen	571	+96,2	1 056	+50,2	0,2	1,8
Luxemburg	1 918	-6,0	2 878	-3,0	0,5	1,5
Malta	35	-56,3	87	-47,3	-	2,5
Niederlande	28 495	+1,1	47 016	+0,9	8,8	1,6
Österreich	10 961	+3,2	20 911	+1,6	3,9	1,9
Polen	4 235	-9,5	8 723	-7,8	1,6	2,1
Portugal	1 936	-9,9	3 861	-13,3	0,7	2,0
Schweden	6 021	-8,0	10 121	-8,7	1,9	1,7
Slowakische Republik	719	+135,7	1 522	+140,8	0,3	2,1
Slowenien	508	+76,4	1 031	+39,5	0,2	2,0
Spanien	14 514	-4,6	26 424	-6,5	5,0	1,8
Tschechische Republik	2 368	-3,1	4 605	-8,7	0,9	1,9
Ungarn	1 582	-17,0	3 022	-34,7	0,6	1,9
Vereinigtes Königreich	35 014	-1,3	59 811	-1,7	11,3	1,7
Zypern	167	+63,7	379	+71,5	0,1	2,3
Island	531	+33,1	1 007	+0,5	0,2	1,9
Norwegen	3 682	+24,8	6 702	+13,0	1,3	1,8
Russland	7 983	+21,6	20 264	+18,2	3,8	2,5
Schweiz	13 215	+8,1	22 193	+0,9	4,2	1,7
Ukraine	803	+139,7	1 978	+99,0	0,4	2,5
Türkei	4 569	-2,5	9 652	-8,2	1,8	2,1
sonstige europäische Länder	6 993	+12,7	14 382	+3,8	2,7	2,1
<b>Afrika</b>	<b>2 628</b>	<b>-2,6</b>	<b>6 628</b>	<b>-2,6</b>	<b>1,2</b>	<b>2,5</b>
Republik Südafrika	662	-20,6	1 412	-31,2	0,3	2,1
sonstige afrikanische Länder	1 966	+5,4	5 216	+9,7	1,0	2,7
<b>Asien</b>	<b>33 677</b>	<b>+0,6</b>	<b>80 036</b>	<b>-0,8</b>	<b>15,1</b>	<b>2,4</b>
Arabische Golfstaaten	6 910	+33,3	11 962	+19,2	2,3	1,7
Volksrepublik China und Hongkong	5 002	-11,0	13 924	-12,0	2,6	2,8
Indien	1 819	+56,0	4 439	+28,6	0,8	2,4
Israel	1 220	+4,6	2 432	-7,2	0,5	2,0
Japan	12 407	-4,9	25 710	-12,1	4,8	2,1
Südkorea	1 646	+2,2	10 344	+94,2	1,9	6,3
Taiwan	732	-52,9	1 782	-51,5	0,3	2,4
sonstige asiatische Länder	3 941	-4,6	9 443	-10,1	1,8	2,4
<b>Amerika</b>	<b>22 014</b>	<b>-11,4</b>	<b>48 569</b>	<b>-28,3</b>	<b>9,1</b>	<b>2,2</b>
Kanada	1 960	+6,7	4 475	+11,7	0,8	2,3
USA	16 973	-6,6	35 695	-14,3	6,7	2,1
Mittelamerika und Karibik	726	-52,8	1 587	-84,4	0,3	2,2
Brasilien	1 033	-22,6	2 641	-25,3	0,5	2,6
sonstige südamerikanische Länder	1 322	-33,0	4 171	-50,4	0,8	3,2
<b>Australien</b>	<b>1 561</b>	<b>-4,2</b>	<b>3 318</b>	<b>-40,1</b>	<b>0,6</b>	<b>2,1</b>
<b>Neuseeland und Ozeanien</b>	<b>201</b>	<b>+89,6</b>	<b>437</b>	<b>+51,7</b>	<b>0,1</b>	<b>2,2</b>
<b>Ohne Angabe</b>	<b>14 955</b>	<b>+10,0</b>	<b>23 158</b>	<b>+10,5</b>	<b>4,4</b>	<b>1,5</b>

# Noch: 3.4 Leistung der Beherbergungsstätten nach Reisegebieten und Herkunftsländern

Januar bis Mai 2007

Reisegebiet Herkunftsland (ständiger Wohnsitz)	Ankünfte		Übernachtungen			Mittlere Aufenthalts- dauer <sup>3)</sup>
	aller Gäste	Verän- derung <sup>1)</sup>	aller Gäste	Verän- derung <sup>1)</sup>	Anteil <sup>2)</sup>	
<b>Ruhrgebiet</b>	<b>971 838</b>	<b>+1,1</b>	<b>1 853 971</b>	<b>+1,9</b>	<b>100</b>	<b>1,9</b>
<b>Bundesrepublik Deutschland</b>	<b>822 152</b>	<b>+0,1</b>	<b>1 552 824</b>	<b>+0,6</b>	<b>83,8</b>	<b>1,9</b>
<b>Ausland</b>	<b>149 686</b>	<b>+6,7</b>	<b>301 147</b>	<b>+8,9</b>	<b>16,2</b>	<b>2,0</b>
<b>Europa</b>	<b>124 408</b>	<b>+6,9</b>	<b>240 940</b>	<b>+11,1</b>	<b>80,0</b>	<b>1,9</b>
EU-Länder	104 037	+7,8	198 360	+12,1	65,9	1,9
Belgien	6 200	+19,1	10 602	+21,6	3,5	1,7
Dänemark	3 225	-9,7	5 778	-10,2	1,9	1,8
Estland	463	-29,6	942	+2,3	0,3	2,0
Finnland	1 970	-1,9	4 244	+1,0	1,4	2,2
Frankreich	8 406	-4,1	14 240	-4,6	4,7	1,7
Griechenland	1 438	-2,2	3 192	-2,1	1,1	2,2
Irland, Republik	594	+6,8	1 070	+13,1	0,4	1,8
Italien	6 384	-4,6	13 995	+0,8	4,6	2,2
Lettland	1 153	+23,6	2 189	-13,1	0,7	1,9
Litauen	761	-24,7	1 449	-3,1	0,5	1,9
Luxemburg	1 452	+18,7	2 225	+15,6	0,7	1,5
Malta	28	+180,0	59	+168,2	-	2,1
Niederlande	23 446	+22,0	44 156	+27,6	14,7	1,9
Österreich	7 016	+5,0	15 258	+14,7	5,1	2,2
Polen	8 067	+13,2	16 796	+23,1	5,6	2,1
Portugal	1 719	+11,3	3 111	+10,3	1,0	1,8
Schweden	7 593	+15,7	10 363	+16,6	3,4	1,4
Slowakische Republik	604	-1,6	1 223	+1,1	0,4	2,0
Slowenien	312	+42,5	623	+56,9	0,2	2,0
Spanien	4 169	-10,7	7 893	-12,1	2,6	1,9
Tschechische Republik	2 551	+15,4	4 539	+22,1	1,5	1,8
Ungarn	1 519	-3,8	5 117	+65,7	1,7	3,4
Vereinigtes Königreich	14 893	+6,5	29 083	+8,1	9,7	2,0
Zypern	74	+335,3	213	+134,1	0,1	2,9
Island	225	+42,4	463	+49,4	0,2	2,1
Norwegen	1 451	+6,1	2 913	+20,6	1,0	2,0
Russland	3 709	+24,1	7 765	+0,9	2,6	2,1
Schweiz	7 616	+9,1	13 258	+6,5	4,4	1,7
Ukraine	490	+18,6	1 123	+30,3	0,4	2,3
Türkei	2 977	-14,4	6 428	-11,5	2,1	2,2
sonstige europäische Länder	3 903	-13,5	10 630	+17,3	3,5	2,7
<b>Afrika</b>	<b>1 263</b>	<b>+12,2</b>	<b>2 792</b>	<b>-7,3</b>	<b>0,9</b>	<b>2,2</b>
Republik Südafrika	399	+2,0	818	-17,0	0,3	2,1
sonstige afrikanische Länder	864	+17,6	1 974	-2,5	0,7	2,3
<b>Asien</b>	<b>8 563</b>	<b>+0,7</b>	<b>23 674</b>	<b>-9,3</b>	<b>7,9</b>	<b>2,8</b>
Arabische Golfstaaten	567	-2,4	1 523	-32,7	0,5	2,7
Volksrepublik China und Hongkong	2 305	-23,5	6 179	-35,4	2,1	2,7
Indien	1 791	+207,7	5 807	+203,6	1,9	3,2
Israel	583	+19,7	1 590	+19,9	0,5	2,7
Japan	1 491	-15,2	3 156	-29,2	1,0	2,1
Südkorea	298	-16,5	752	-22,2	0,2	2,5
Taiwan	247	+7,9	657	-27,4	0,2	2,7
sonstige asiatische Länder	1 281	-14,4	4 010	-14,6	1,3	3,1
<b>Amerika</b>	<b>8 973</b>	<b>+0,6</b>	<b>21 544</b>	<b>+2,4</b>	<b>7,2</b>	<b>2,4</b>
Kanada	991	+0,1	2 518	-9,3	0,8	2,5
USA	6 452	-2,6	15 000	+2,8	5,0	2,3
Mittelamerika und Karibik	275	-15,4	686	-26,6	0,2	2,5
Brasilien	910	+52,4	2 537	+76,4	0,8	2,8
sonstige südamerikanische Länder	345	-10,4	803	-38,0	0,3	2,3
<b>Australien</b>	<b>628</b>	<b>+9,0</b>	<b>1 459</b>	<b>+10,0</b>	<b>0,5</b>	<b>2,3</b>
<b>Neuseeland und Ozeanien</b>	<b>71</b>	<b>-73,1</b>	<b>183</b>	<b>-48,6</b>	<b>0,1</b>	<b>2,6</b>
<b>Ohne Angabe</b>	<b>5 780</b>	<b>+28,4</b>	<b>10 555</b>	<b>+34,2</b>	<b>3,5</b>	<b>1,8</b>

# Noch: 3.4 Leistung der Beherbergungsstätten nach Reisegebieten und Herkunftsländern

Januar bis Mai 2007

Reisegebiet Herkunftsland (ständiger Wohnsitz)	Ankünfte		Übernachtungen			Mittlere Aufenthalts- dauer <sup>3)</sup>
	aller Gäste	Verän- derung <sup>1)</sup>	aller Gäste	Verän- derung <sup>1)</sup>	Anteil <sup>2)</sup>	
<b>Nordrhein-Westfalen</b>	<b>6 707 435</b>	<b>+1,3</b>	<b>15 466 982</b>	<b>+1,3</b>	<b>100</b>	<b>2,3</b>
<b>Bundesrepublik Deutschland</b>	<b>5 401 224</b>	<b>+1,2</b>	<b>12 609 369</b>	<b>+1,7</b>	<b>81,5</b>	<b>2,3</b>
<b>Ausland</b>	<b>1 306 211</b>	<b>+1,6</b>	<b>2 857 613</b>	<b>-0,3</b>	<b>18,5</b>	<b>2,2</b>
<b>Europa</b>	<b>1 038 840</b>	<b>+0,8</b>	<b>2 219 197</b>	<b>-0,4</b>	<b>77,7</b>	<b>2,1</b>
EU-Länder	887 043	-0,7	1 896 020	-1,5	66,3	2,1
Belgien	78 706	+7,4	157 802	+5,5	5,5	2,0
Dänemark	25 669	+5,3	47 605	+5,3	1,7	1,9
Estland	2 180	+6,3	4 816	+28,5	0,2	2,2
Finnland	13 067	-7,8	26 454	-7,1	0,9	2,0
Frankreich	74 405	+2,8	132 780	+1,9	4,6	1,8
Griechenland	12 081	+8,2	28 142	+4,5	1,0	2,3
Irland, Republik	7 538	+5,4	16 203	+3,8	0,6	2,1
Italien	60 379	-5,8	129 447	-6,9	4,5	2,1
Lettland	3 013	+31,1	6 122	+11,0	0,2	2,0
Litauen	3 318	+27,4	6 399	+32,8	0,2	1,9
Luxemburg	11 222	+14,5	17 760	+11,4	0,6	1,6
Malta	377	-54,0	881	-60,9	-	2,3
Niederlande	257 602	-7,9	630 926	-8,7	22,1	2,4
Österreich	46 834	+3,6	97 707	+7,3	3,4	2,1
Polen	35 896	+9,1	93 772	+12,7	3,3	2,6
Portugal	8 877	-7,1	19 947	+0,6	0,7	2,2
Schweden	30 660	+4,4	50 997	+3,1	1,8	1,7
Slowakische Republik	4 059	+59,7	9 476	+23,2	0,3	2,3
Slowenien	2 701	+60,3	5 881	+37,4	0,2	2,2
Spanien	42 994	-2,6	88 253	-2,2	3,1	2,1
Tschechische Republik	15 841	+10,0	34 196	+9,4	1,2	2,2
Ungarn	9 435	+4,0	23 510	+4,2	0,8	2,5
Vereinigtes Königreich	139 590	-0,5	265 407	+0,1	9,3	1,9
Zypern	599	+52,8	1 537	+36,5	0,1	2,6
Island	2 116	-15,9	4 887	-13,5	0,2	2,3
Norwegen	11 912	+15,0	23 195	+15,9	0,8	1,9
Russland	27 723	+11,7	70 246	+6,6	2,5	2,5
Schweiz	55 622	+9,1	103 298	+6,0	3,6	1,9
Ukraine	3 853	+88,6	9 832	+84,1	0,3	2,6
Türkei	20 387	-8,6	43 621	-15,2	1,5	2,1
sonstige europäische Länder	30 184	+23,0	68 098	+17,4	2,4	2,3
<b>Afrika</b>	<b>11 129</b>	<b>+2,0</b>	<b>31 492</b>	<b>+10,6</b>	<b>1,1</b>	<b>2,8</b>
Republik Südafrika	2 803	-3,3	6 905	-9,7	0,2	2,5
sonstige afrikanische Länder	8 326	+3,9	24 587	+18,0	0,9	3,0
<b>Asien</b>	<b>95 976</b>	<b>-3,8</b>	<b>251 346</b>	<b>-7,2</b>	<b>8,8</b>	<b>2,6</b>
Arabische Golfstaaten	11 876	+14,4	34 406	+10,9	1,2	2,9
Volksrepublik China und Hongkong	20 792	-10,2	58 819	-15,4	2,1	2,8
Indien	7 826	+76,8	22 115	+58,9	0,8	2,8
Israel	4 456	-3,8	10 641	-12,8	0,4	2,4
Japan	24 842	-8,9	55 152	-14,8	1,9	2,2
Südkorea	4 494	-1,0	17 491	+40,6	0,6	3,9
Taiwan	2 958	-33,5	7 975	-39,6	0,3	2,7
sonstige asiatische Länder	18 732	-10,6	44 747	-16,8	1,6	2,4
<b>Amerika</b>	<b>97 190</b>	<b>+6,5</b>	<b>236 866</b>	<b>-0,7</b>	<b>8,3</b>	<b>2,4</b>
Kanada	8 633	+11,0	23 738	+14,2	0,8	2,7
USA	73 249	+8,7	171 162	+3,5	6,0	2,3
Mittelamerika und Karibik	3 300	-21,6	9 082	-50,6	0,3	2,8
Brasilien	6 772	+25,0	17 738	+22,0	0,6	2,6
sonstige südamerikanische Länder	5 236	-19,5	15 146	-21,8	0,5	2,9
<b>Australien</b>	<b>6 216</b>	<b>+5,3</b>	<b>15 543</b>	<b>-2,1</b>	<b>0,5</b>	<b>2,5</b>
<b>Neuseeland und Ozeanien</b>	<b>885</b>	<b>-13,5</b>	<b>2 314</b>	<b>-5,1</b>	<b>0,1</b>	<b>2,6</b>
<b>Ohne Angabe</b>	<b>55 975</b>	<b>+23,4</b>	<b>100 855</b>	<b>+21,6</b>	<b>3,5</b>	<b>1,8</b>

## 4. Leistung der Campingplätze nach Herkunftsländern

Mai 2007

Herkunftsland (ständiger Wohnsitz)	Ankünfte		Übernachtungen			Mittlere Aufenthaltsdauer <sup>3)</sup>
	aller Gäste	Veränderung <sup>1)</sup>	aller Gäste	Veränderung <sup>1)</sup>	Anteil <sup>2)</sup>	
<b>Nordrhein-Westfalen</b>	<b>54 652</b>	<b>+43,6</b>	<b>169 920</b>	<b>+76,3</b>	<b>100</b>	<b>3,1</b>
<b>Bundesrepublik Deutschland</b>	<b>47 128</b>	<b>+44,6</b>	<b>143 657</b>	<b>+83,8</b>	<b>84,5</b>	<b>3,0</b>
<b>Ausland</b>	<b>7 524</b>	<b>+37,8</b>	<b>26 263</b>	<b>+44,2</b>	<b>15,5</b>	<b>3,5</b>
<b>Europa</b>	<b>7 479</b>	<b>+38,1</b>	<b>26 193</b>	<b>+44,5</b>	<b>99,7</b>	<b>3,5</b>
EU-Länder	7 375	+39,2	26 005	+45,4	99,0	3,5
Belgien	407	+92,9	1 122	+66,5	4,3	2,8
Dänemark	113	-10,3	464	-11,6	1,8	4,1
Estland	2	x	4	x	-	2,0
Finnland	20	-58,3	39	-51,9	0,1	2,0
Frankreich	141	+139,0	326	+162,9	1,2	2,3
Griechenland	-	-	-	-	-	-
Irland, Republik	36	+80,0	226	-22,1	0,9	6,3
Italien	65	+103,1	119	+30,8	0,5	1,8
Lettland	-	-	-	-	-	-
Litauen	-	-	-	-	-	-
Luxemburg	11	-26,7	26	-21,2	0,1	2,4
Malta	-	-	-	-	-	-
Niederlande	5 944	+40,6	21 333	+48,1	81,2	3,6
Österreich	90	+91,5	192	+113,3	0,7	2,1
Polen	31	-48,3	314	-0,3	1,2	10,1
Portugal	3	x	3	x	-	1,0
Schweden	66	+78,4	147	+31,3	0,6	2,2
Slowakische Republik	-	-	-	-	-	-
Slowenien	-	-	-	-	-	-
Spanien	12	-	21	-51,2	0,1	1,8
Tschechische Republik	13	x	16	x	0,1	1,2
Ungarn	10	x	130	x	0,5	13,0
Vereinigtes Königreich	411	+44,7	1 523	+99,1	5,8	3,7
Zypern	-	-	-	-	-	-
Island	11	-26,7	18	+5,9	0,1	1,6
Norwegen	8	-20,0	14	-22,2	0,1	1,8
Russland	-	-	-	-	-	-
Schweiz	81	+22,7	151	-17,9	0,6	1,9
Ukraine	2	-66,7	2	-66,7	-	1,0
Türkei	1	x	2	x	-	2,0
sonstige europäische Länder	1	-85,7	1	-85,7	-	1,0
<b>Afrika</b>	-	-	-	-	-	-
Republik Südafrika	-	-	-	-	-	-
sonstige afrikanische Länder	-	-	-	-	-	-
<b>Asien</b>	<b>5</b>	<b>-37,5</b>	<b>9</b>	<b>-50,0</b>	<b>-</b>	<b>1,8</b>
Arabische Golfstaaten	-	-	-	-	-	-
Volksrepublik China und Hongkong	-	-	-	-	-	-
Indien	-	-	-	-	-	-
Israel	3	+200,0	6	+20,0	-	2,0
Japan	-	-	-	-	-	-
Südkorea	2	-60,0	3	-72,7	-	1,5
Taiwan	-	-	-	-	-	-
sonstige asiatische Länder	-	-	-	-	-	-
<b>Amerika</b>	<b>22</b>	<b>+29,4</b>	<b>33</b>	<b>-2,9</b>	<b>0,1</b>	<b>1,5</b>
Kanada	17	x	26	x	0,1	1,5
USA	5	-68,8	7	-78,8	-	1,4
Mittelamerika und Karibik	-	-	-	-	-	-
Brasilien	-	-	-	-	-	-
sonstige südamerikanische Länder	-	-	-	-	-	-
<b>Australien</b>	<b>9</b>	<b>-30,8</b>	<b>14</b>	<b>-48,1</b>	<b>0,1</b>	<b>1,6</b>
<b>Neuseeland und Ozeanien</b>	<b>9</b>	<b>+50,0</b>	<b>14</b>	<b>+133,3</b>	<b>0,1</b>	<b>1,6</b>
<b>Ohne Angabe</b>	-	-	-	-	-	-

1) Veränderung gegenüber dem Vorjahresmonat in % – 2) Bei Übernachtungen von Gästen aus der Bundesrepublik Deutschland und dem Ausland: Anteil an allen Übernachtungen im Bundesgebiet; sonst: Anteil an allen Übernachtungen am Ausland zusammen. – 3) mittlere Aufenthaltsdauer in Tagen = Übernachtungen / Ankünfte



# Noch: 4. Leistung der Campingplätze nach Herkunftsländern

Januar bis Mai 2007

Herkunftsland (ständiger Wohnsitz)	Ankünfte		Übernachtungen			Mittlere Aufenthaltsdauer <sup>3)</sup>
	aller Gäste	Veränderung <sup>1)</sup>	aller Gäste	Veränderung <sup>1)</sup>	Anteil <sup>2)</sup>	
<b>Nordrhein-Westfalen</b>	<b>95 875</b>	<b>+28,1</b>	<b>294 912</b>	<b>+48,5</b>	<b>100</b>	<b>3,1</b>
<b>Bundesrepublik Deutschland</b>	<b>82 836</b>	<b>+28,3</b>	<b>251 203</b>	<b>+52,6</b>	<b>85,2</b>	<b>3,0</b>
<b>Ausland</b>	<b>13 039</b>	<b>+26,9</b>	<b>43 709</b>	<b>+28,7</b>	<b>14,8</b>	<b>3,4</b>
<b>Europa</b>	<b>12 953</b>	<b>+27,0</b>	<b>43 557</b>	<b>+28,7</b>	<b>99,7</b>	<b>3,4</b>
EU-Länder	12 766	+28,0	43 218	+29,5	98,9	3,4
Belgien	904	+42,1	2 180	+32,7	5,0	2,4
Dänemark	398	+22,8	1 299	+26,4	3,0	3,3
Estland	2	x	4	x	–	2,0
Finnland	40	–36,5	67	–31,6	0,2	1,7
Frankreich	225	+108,3	609	+184,6	1,4	2,7
Griechenland	1	–66,7	1	–97,3	–	1,0
Irland, Republik	70	+89,2	290	–12,4	0,7	4,1
Italien	111	+113,5	190	+32,9	0,4	1,7
Lettland	–	–	–	–	–	–
Litauen	5	+150,0	5	+150,0	–	1,0
Luxemburg	49	+25,6	108	+54,3	0,2	2,2
Malta	–	–	–	–	–	–
Niederlande	9 808	+27,4	34 144	+26,9	78,1	3,5
Österreich	141	+78,5	297	+89,2	0,7	2,1
Polen	88	–4,3	1 126	+135,1	2,6	12,8
Portugal	3	+50,0	3	–25,0	–	1,0
Schweden	111	+68,2	226	+44,9	0,5	2,0
Slowakische Republik	–	–	–	–	–	–
Slowenien	–	–	–	–	–	–
Spanien	16	–5,9	35	–28,6	0,1	2,2
Tschechische Republik	14	–33,3	22	–8,3	0,1	1,6
Ungarn	16	x	174	x	0,4	10,9
Vereinigtes Königreich	764	+56,9	2 438	+81,8	5,6	3,2
Zypern	–	–	–	–	–	–
Island	12	–57,1	24	–61,9	0,1	2,0
Norwegen	30	–33,3	54	–21,7	0,1	1,8
Russland	–	–	–	–	–	–
Schweiz	140	+21,7	255	–13,0	0,6	1,8
Ukraine	2	–66,7	2	–66,7	–	1,0
Türkei	1	x	2	x	–	2,0
sonstige europäische Länder	2	–84,6	2	–90,0	–	1,0
<b>Afrika</b>	<b>–</b>	<b>–</b>	<b>–</b>	<b>–</b>	<b>–</b>	<b>–</b>
Republik Südafrika	–	–	–	–	–	–
sonstige afrikanische Länder	–	–	–	–	–	–
<b>Asien</b>	<b>18</b>	<b>+20,0</b>	<b>27</b>	<b>+8,0</b>	<b>0,1</b>	<b>1,5</b>
Arabische Golfstaaten	2	x	4	x	–	2,0
Volksrepublik China und Hongkong	–	–	–	–	–	–
Indien	–	–	–	–	–	–
Israel	5	+400,0	8	+60,0	–	1,6
Japan	–	–	–	–	–	–
Südkorea	11	–	15	–11,8	–	1,4
Taiwan	–	–	–	–	–	–
sonstige asiatische Länder	–	–	–	–	–	–
<b>Amerika</b>	<b>33</b>	<b>–5,7</b>	<b>47</b>	<b>–27,7</b>	<b>0,1</b>	<b>1,4</b>
Kanada	17	+41,7	26	+18,2	0,1	1,5
USA	14	–39,1	19	–55,8	–	1,4
Mittelamerika und Karibik	–	–	–	–	–	–
Brasilien	–	–	–	–	–	–
sonstige südamerikanische Länder	2	x	2	x	–	1,0
<b>Australien</b>	<b>14</b>	<b>–26,3</b>	<b>52</b>	<b>+52,9</b>	<b>0,1</b>	<b>3,7</b>
<b>Neuseeland und Ozeanien</b>	<b>15</b>	<b>+150,0</b>	<b>20</b>	<b>+233,3</b>	<b>–</b>	<b>1,3</b>
<b>Ohne Angabe</b>	<b>6</b>	<b>+200,0</b>	<b>6</b>	<b>+50,0</b>	<b>–</b>	<b>1,0</b>



## **Reisegebiete / Regionen in Nordrhein-Westfalen**



## Reisegebiete des Landes

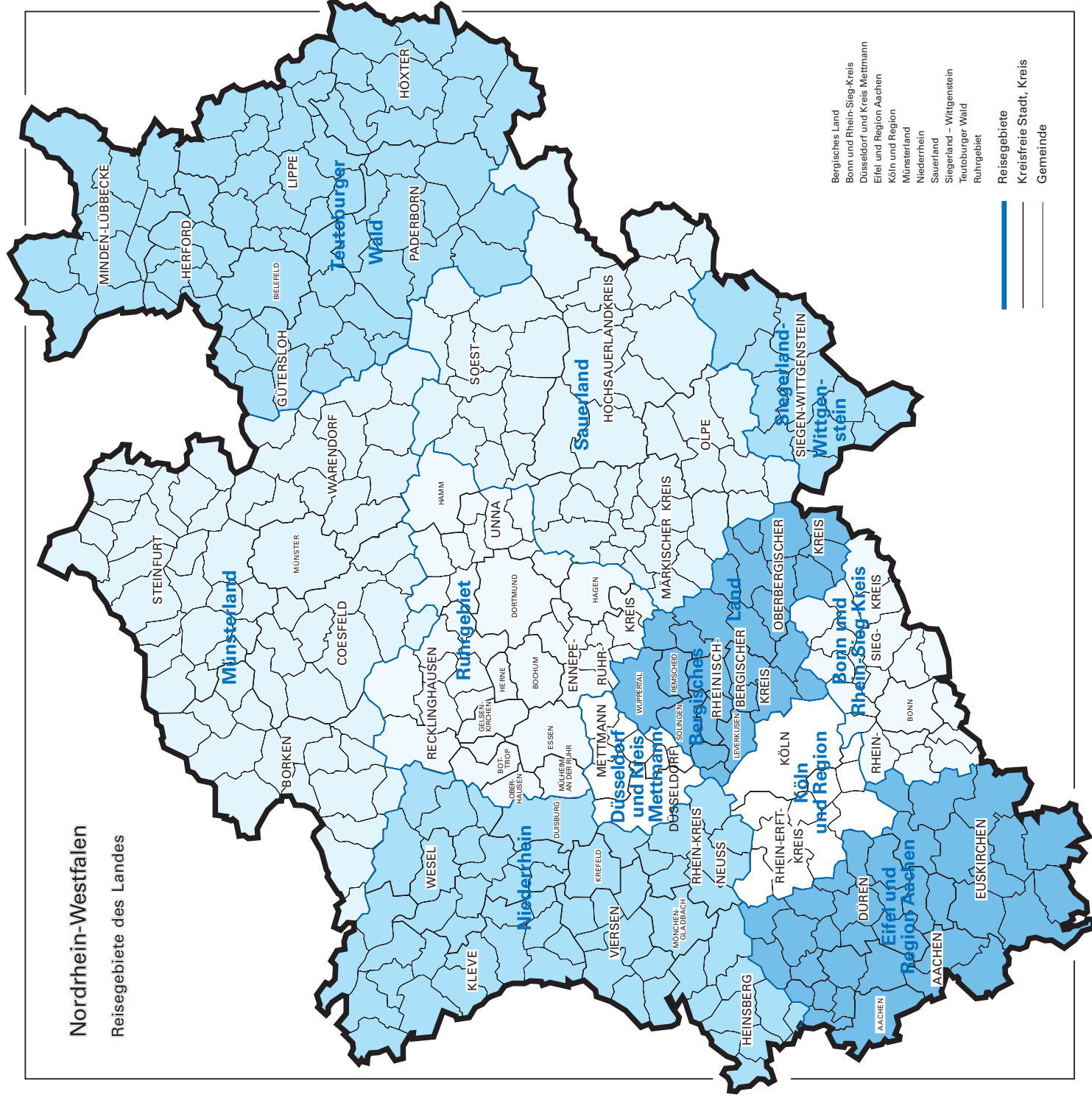



## Reisegebiete in Nordrhein-Westfalen

Amtliche Schlüsselnummer	Verwaltungsbezirk	Amtliche Schlüsselnummer	Verwaltungsbezirk
<b>Eifel und Region Aachen</b>		<b>Siegerland-Wittgenstein</b>	
313 000	Aachen, krfr. Stadt	970 000	Kreis Siegen-Wittgenstein
354 000	Kreis Aachen		
358 000	Kreis Düren		
366 000	Kreis Euskirchen		
		<b>Bergisches Land</b>	
		120 000	Remscheid, krfr. Stadt
		122 000	Solingen, krfr. Stadt
		124 000	Wuppertal, krfr. Stadt
		316 000	Leverkusen, krfr. Stadt
		374 000	Oberbergischer Kreis
		378 000	Rheinisch-Bergischer Kreis
		<b>Bonn und Rhein-Sieg-Kreis</b>	
		314 000	Bonn, krfr. Stadt
		382 000	Rhein-Sieg-Kreis
		<b>Köln und Region</b>	
		315 000	Köln, krfr. Stadt
		362 000	Rhein-Erft-Kreis
		<b>Düsseldorf und Kreis Mettmann</b>	
		111 000	Düsseldorf, krfr. Stadt
		158 000	Kreis Mettmann
		<b>Ruhrgebiet</b>	
		113 000	Essen, krfr. Stadt
		117 000	Mühlheim an der Ruhr, krfr. Stadt
		119 000	Oberhausen, krfr. Stadt
		512 000	Bochum, krfr. Stadt
		513 000	Gelsenkirchen, krfr. Stadt
		562 000	Kreis Recklinghausen
		911 000	Bochum, krfr. Stadt
		913 000	Dortmund, krfr. Stadt
		914 000	Hagen, krfr. Stadt
		915 000	Hamm, krfr. Stadt
		916 000	Herne, krfr. Stadt
		954 000	Ennepe-Ruhr-Kreis
		978 000	Kreis Unna
<b>Niederrhein</b>			
112 000	Duisburg, krfr. Stadt		
114 000	Krefeld, krfr. Stadt		
116 000	Mönchengladbach, krfr. Stadt		
154 000	Kreis Kleve		
162 000	Rhein-Kreis Neuss		
166 000	Kreis Viersen		
170 000	Kreis Wesel		
370 000	Kreis Heinsberg		
		<b>Münsterland</b>	
515 000	Münster, krfr. Stadt		
554 000	Kreis Borken		
558 000	Kreis Coesfeld		
566 000	Kreis Steinfurt		
570 000	Kreis Warendorf		
		<b>Teutoburger Wald</b>	
711 000	Bielefeld, krfr. Stadt		
754 000	Kreis Gütersloh		
758 000	Kreis Herford		
762 000	Kreis Höxter		
766 000	Kreis Lippe		
770 000	Kreis Minden-Lübbecke		
774 000	Kreis Paderborn		
		<b>Sauerland</b>	
958 000	Hochsauerlandkreis		
962 000	Märkischer Kreis		
966 000	Kreis Olpe		
974 000	Kreis Soest		





## **Kurorte und Erholungsorte in Nordrhein-Westfalen**



# Nordrhein-Westfalen

Kurorte und Erholungsorte des Landes

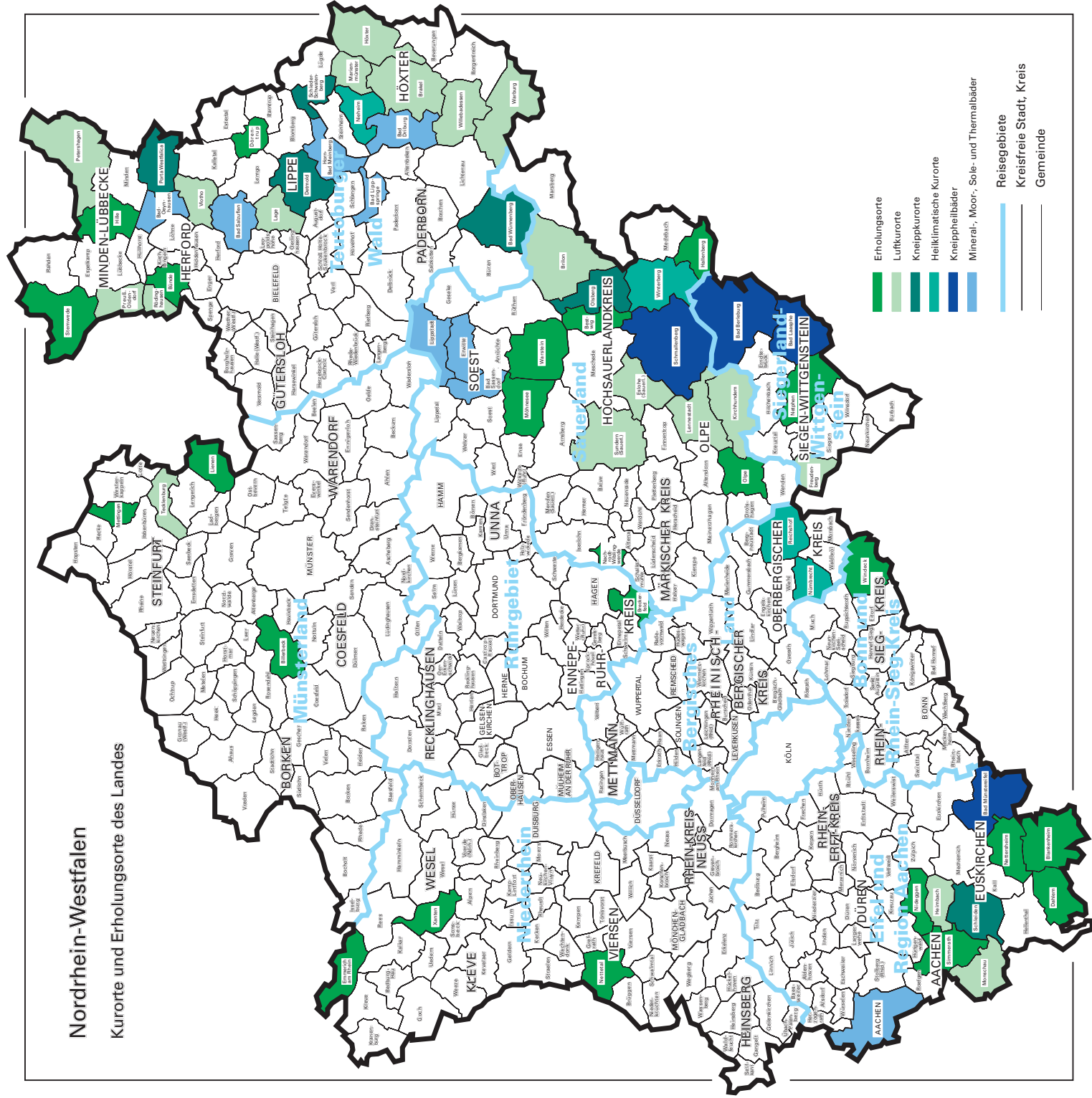



Amtliche Schlüssel-Nummer	Gemeinde	Amtliche Schlüssel-Nummer	Gemeinde
<b>Mineral-, Moor-, Sole- und Thermalbäder</b>		noch: <b>Luftkurort</b>	
313 000	Aachen, krfr. Stadt	766 040	Lage, Stadt
762 004	Bad Driburg, Stadt	966 020	Lenne <span>st</span> adt, Stadt
774 008	Bad Lippspringe, Stadt	762024	Marienmünster, Stadt
770 004	Bad Oeynhausen, Stadt	354 020	Monschau, Stadt
766 008	Bad Salzuflen, Stadt	770 028	Petershagen, Stadt
974 008	Bad Sassendorf	770 036	Preußisch-Oldendorf, Stadt
974 016	Erwitte, Stadt	758 028	Rödinghausen
766 032	Horn-Bad Meinberg, Stadt	958 044	Sundern (Sauerland), Stadt
974 028	Lippstadt, Stadt	758 036	Vlotho, Stadt
<b>Heilklimatischer Kurort</b>		762 036	Warburg, Stadt
762 028	Nieheim, Stadt	762 040	Willebadessen, Stadt
374 032	Nümbrecht	<b>Erholungsort</b>	
374 040	Reichshof	382 008	Bad Honnef, Stadt
958 048	Winterberg, Stadt	958 008	Bestwig
<b>Kneippkurort</b>		558 008	Billerbeck, Stadt
774 040	Bad Wünnenberg, Stadt	366 008	Blankenheim
958 012	Brilon, Stadt	758 004	Bünde, Stadt
766 020	Detmold, Stadt	954 004	Breckerfeld, Stadt
958 036	Olsberg, Stadt	366 012	Dahlem
770 032	Porta Westfalica, Stadt	766 024	Dörentrup
766 060	Schieder-Schwalenberg, Stadt	154 008	Emmerich am Rhein, Stadt
366 036	Schleiden, Stadt	958 020	Hallenberg, Stadt
566 088	Tecklenburg, Stadt	770 012	Hille
<b>Kneippheilbad</b>		358 016	Hürtgenwald
970 004	Bad Berleburg, Stadt	154 032	Kevelaer, Stadt
970 028	Bad Laasphe, Stadt	566 044	Lienen
366 004	Bad Münstereifel, Stadt	566 056	Mettingen
958 040	Schmallenberg, Stadt	974 032	Möhnesee
<b>Luftkurort</b>		962 044	Nachrodt-Wiblingwerde
762 016	Brakel, Stadt	970 032	Netphen, Stadt
958 016	Eslohe (Sauerland)	366 032	Nettersheim
970 016	Freudenberg, Stadt	166 016	Nettetal, Stadt
358 012	Heimbach, Stadt	358 044	Nideggen, Stadt
762 020	Höxter, Stadt	966 024	Olpe, Stadt
966 016	Kirchhundem	354 028	Simmerath
		770 044	Stemwede
		974 044	Warstein, Stadt
		382 076	Windeck
		170 052	Xanten, Stadt



## **Veröffentlichungen**

## **Veröffentlichungen aus den Fachbereichen Außenhandel, Beherbergung und Straßenverkehrsunfälle**

### **Außenhandel Nordrhein-Westfalens, nach Ländern**

Inhalt: Dieser jährlich erscheinende Bericht enthält Ergebnisse des grenzüberschreitenden Warenverkehrs Nordrhein-Westfalens mit den Ländern der Europäischen Union und den übrigen Ländern. Dargestellt wird die Aus- und Einfuhrmenge sowie der Warenwert nach Ländergruppen, ausgewählten Ländern, Erdteilen und Ländern.

Bestell-Nr. G 34 3 2005 00

Preis: 1,90 EUR

### **Außenhandel Nordrhein-Westfalens, nach Güterabteilungen des Güterverzeichnis für die Produktionsstatistiken**

Inhalt: Dieser jährlich erscheinende Bericht enthält Ergebnisse des grenzüberschreitenden Warenverkehrs Nordrhein-Westfalens mit den Ländern der Europäischen Union und den übrigen Ländern. Dargestellt wird die Aus- und Einfuhrmenge sowie der Warenwert nach Güterabteilungen und Ländern.

Bestell-Nr. G 35 3 2004 00

Preis: 17,80 EUR

### **Außenhandel Nordrhein-Westfalens, nach Warengruppen**

Inhalt: Dieser jährlich erscheinende Bericht enthält Ergebnisse des grenzüberschreitenden Warenverkehrs Nordrhein-Westfalens mit den Ländern der Europäischen Union und den übrigen Ländern. Dargestellt wird die Aus- und Einfuhrmenge sowie der Warenwert nach Warengruppen und Ländern.

Bestell-Nr. G 36 3 2004 00

Preis: 20,20 EUR

**Fachliche Auskünfte zu diesen Veröffentlichungen erteilt Ihnen gerne Siegfried Saitzek und Michael Schumann unter Telefon-Nr. 0211 9449-5822 bzw. 0211 9449-5820**

### **Gäste und Übernachtungen im Reiseverkehr Nordrhein-Westfalens**

Inhalt: Das Heft enthält vorläufige Ergebnisse von Ankünften, Übernachtungen und Aufenthaltsdauer der Gäste in nordrhein-westfälischen Beherbergungsstätten sowie die Zahl der Beherbergungsstätten, Gästebetten und die prozentuale Kapazitätsauslastung gegliedert nach Bade-, Kur-, Erholungs- und sonstigen Gemeinden, nach Betriebsarten, Regionaleinheiten, Reisegebieten und nach Herkunftsländern. Dargestellt wird die Anzahl, die prozentuale Veränderung gegenüber dem Vorjahresmonat sowie die durchschnittliche Aufenthaltsdauer in Tagen.

Bestell-Nr. G 41 3 2007\*)

Preis: 5,10 EUR (Jahresbezugspreis: 51,00 EUR)

**Fachliche Auskünfte zu diesen Veröffentlichungen erteilen Ihnen gerne Markus Sesterhenn und Ursula Kuroczik unter Telefon-Nr. 0211 9449-5514 bzw. 0211 9449-5445.**

### **Straßenverkehrsunfälle in Nordrhein-Westfalen**

Inhalt: Der Monatsbericht enthält Ergebnisse von Straßenverkehrsunfällen und dabei Verunglückten in Nordrhein-Westfalen nach Unfallkategorien, nach Straßen-, Unfallarten, Unfalltypen, nach Tagesdatum, Ortslage, Art der Verkehrsbeteiligung, Unfallursachen und nach Fehlverhalten der Fahrzeugführer sowie die Anzahl der Verunglückten nach der Schwere der Verletzung, Altersgruppen und Geschlecht. Dargestellt werden die monatlichen und die kumulierten Zahlen, die Vorjahresergebnisse und die prozentuale Veränderung gegenüber den Vorjahreszeiträumen. Auf Gemeindeebene sind Ergebnisse nach Ortslage und Unfallkategorien enthalten.

Bestell-Nr. H 12 3 2007\*)

Preis: 4,40 EUR (Jahresbezugspreis: 44,00 EUR)

**Fachliche Auskünfte zu diesen Veröffentlichungen erteilen Ihnen gerne Petra Focks und Jörg Möller unter Telefon-Nr. 0211 9449-5517 bzw. 0211 9449-5482.**

---

\*) Bei Bestellungen bitte gewünschten Monat / Vierteljahr angeben (01 = Januar; 02 = Februar usw. bzw. 41 = 1. Vierteljahr; 42 = 2. Vierteljahr usw.)