

Gäste und Übernachtungen im Reiseverkehr Nordrhein-Westfalens

Oktober 2005

Herausgegeben vom
Landesamt für Datenverarbeitung und Statistik Nordrhein-Westfalen
Mauerstraße 51, 40476 Düsseldorf • Postfach 10 11 05, 40002 Düsseldorf
Telefon 0211 9449-01 • Telefax 0211 442006
Internet: <http://www.lds.nrw.de>
E-Mail: poststelle@lds.nrw.de

Erschienen im Januar 2006

Preis der gedruckten Ausgabe:
5,10 EUR (Jahresbezugspreis 51,00 EUR)

Eine kostenlose PDF-Version dieser Ausgabe finden Sie
zum Download im Webshop des LDS NRW.

© Landesamt für Datenverarbeitung und Statistik NRW, Düsseldorf, 2006
Für nicht gewerbliche Zwecke sind Vervielfältigung und unentgeltliche Verbreitung, auch auszugsweise, mit Quellenangabe gestattet. Die Verbreitung, auch auszugsweise, über elektronische Systeme/Datenträger bedarf der vorherigen Zustimmung. Alle übrigen Rechte bleiben vorbehalten.

Inhalt

	Seite
Vorbemerkungen	5
Grafiken	6
Tabellenteil	
1. Entwicklung der Ankünfte und Übernachtungen	11
2. Kapazität und Leistung der Beherbergungsstätten im Oktober 2005 nach	
2.1 Gemeinden	12
2.2 Gemeindegruppen und Betriebsarten	26
2.3 Reisegebieten und Betriebsarten	30
2.4 Reisegebieten und Herkunftsländern	34
3. Leistung der Beherbergungsstätten von Januar bis Oktober 2005 nach	
3.1 Gemeinden	46
3.2 Gemeindegruppen und Betriebsarten	60
3.3 Reisegebieten und Betriebsarten	64
3.4 Reisegebieten und Herkunftsländern	68
4. Leistung der Campingplätze nach Herkunftsländern	80
Karte	
Reisegebiete in Nordrhein-Westfalen	85
Übersicht über die neuen Reisegebiete / Regionen in Nordrhein-Westfalen	87
Karte	
Kur- und Erholungsorte in Nordrhein-Westfalen	91
Verzeichnis der Kurorte und Erholungsorte in Nordrhein-Westfalen	93
Veröffentlichungen	96

Zeichenerklärung

(nach DIN 55 301)

- 0 weniger als die Hälfte von 1 in der letzten besetzten Stelle, jedoch mehr als nichts
- nichts vorhanden (genau null)
- . Zahlenwert unbekannt oder geheim zu halten
- x Tabellenfach gesperrt, weil Aussage nicht sinnvoll
- . . . Angabe fällt später an

Hinweis

Abweichungen in den Summen ergeben sich aus dem Runden der Einzelwerte.

Eventuelle Abweichungen der Monatswerte in Tabelle 1 gegenüber den Monatswerten vorangegangener Statistischer Berichte ergeben sich durch Nachmeldungen.

Vorbemerkungen

In der Beherbergungsstatistik des Reiseverkehrs werden monatlich die angekommenen Gäste und Gästeübernachtungen in Beherbergungsbetrieben und auf Campingplätzen erfasst, wobei die Gäste aus dem Ausland nach dem Herkunftsland (ständiger Wohnsitz) untergliedert werden. Bei Beherbergungsbetrieben wird die Zahl der angebotenen Betten und bei Campingplätzen die Zahl der angebotenen Stellplätze erhoben. Einmal jährlich wird bei Betrieben der klassischen Hotellerie zum Stichtag 31. Juli die Zahl der angebotenen Gästezimmer erfasst und in der Juli-Ausgabe dieses Berichts veröffentlicht.

Die Rechtsgrundlage dieser Erhebung ist das „Gesetz zur Neuordnung der Statistik über die Beherbergung im Reiseverkehr (Beherbergungsstatistikgesetz – BeherbStatG) vom 22. Mai. 2002“ (BGBl. I S. 1642). Nach § 3 (I) dieses Gesetzes werden nur Beherbergungsstätten in die Erhebung einbezogen, die gleichzeitig mehr als acht Gäste vorübergehend aufnehmen können.

Darstellung der Ergebnisse

Die vorliegenden Monatergebnisse enthalten vorläufige Zahlen. In der Regel weichen aber die endgültigen Ergebnisse nur geringfügig davon ab. In den aufsummierten Teiljahresergebnissen im zweiten Teil des Berichtes fließen jeweils nachträgliche Meldungen von Beherbergungsbetrieben ein, so dass diese Ergebnisse im Laufes des Jahres beständiger werden.

Zurzeit gibt es in Nordrhein-Westfalen acht Gemeinden (von 396), die keine Beherbergungsstätte mit mehr als acht Betten haben. Sie werden in der Erhebung nicht berücksichtigt.

Die Zahl der prädikatisierten Orte in Nordrhein-Westfalen beträgt zurzeit 69. Darunter befinden sich 9 Mineral-, Moor-, Sole- und Thermalbäder, 4 Heilklimatische Kurorte, 8 Kneippkurorte, 4 Kneippheilbäder, 17 Luftkurorte und 27 Erholungsorte. Eine Übersicht der Lage dieser Orte finden Sie am Ende des Berichtes.

Campingplätze und Boardinghouses

Ab dem Berichtsmonat Januar 2004 werden die Gästeteankünfte und –übernachtungen für alle Beherbergungsbetriebe einschl. der Campingplätze ausgewiesen. In der fachlichen Gliederung nach Betriebsarten werden ab diesem Zeitpunkt die Campingplätze als eigenständige Betriebsart dargestellt. Wegen des großen Interesses an den Herkunftsländern ausländischer Camper wird die Tabelle 4 aber weiterhin beibehalten.

Boardinghouses sind definitionsgemäß Beherbergungsstätten ohne angebotene Verpflegung, jedoch mit Kochgelegenheit. Ein hotelähnlicher Service ergänzt die Leistung dieses Hauses. Aufgrund ihrer geringen Anzahl in NRW unterliegen die Daten von Boardinghouses der Geheimhaltung. Daher werden sie mit den Erholungs-, Ferien- und Schulungsheimen in einer Summe ausgewiesen.

Geänderte Reisegebiete

Ab Berichtsmonat Januar 2005 umfasst zum einen das Reisegebiet „Köln und Region“ die Ergebnisse der kreisfreien Stadt Köln und die des Rhein-Erft-Kreises. Zum anderen werden unter dem neuen Namen „Düsseldorf und Kreis Mettmann“ die Ergebnisse der beiden Verwaltungsbezirke dargestellt. Eine Übersicht der aktuellen geographischen Abgrenzung der Reisegebiete befindet sich am Ende des Berichtes.

Wegfall der Zimmerauslastung

Ab dem Berichtsmonat Juni 2005 werden die Angaben zur Belegung der Gästezimmer in der Hotellerie nicht mehr erhoben. Die Erfahrungen in der Praxis haben gezeigt, dass mit diesem Merkmal große Belastungen für die Berichtspflichtigen verbunden waren. Der Aussagewert des Merkmals hat diesen Erhebungsaufwand nicht gerechtfertigt.

Aus demselben Grund wird die Anzahl der Gästezimmer in der Hotellerie nur noch jährlich zum Stichtag 31.07. erhoben.



**Übernachtungen in NRW je 1 000 Einwohner nach Reisegebieten
sowie Anteil der deutschen und ausländischen Gäste im Oktober 2005**

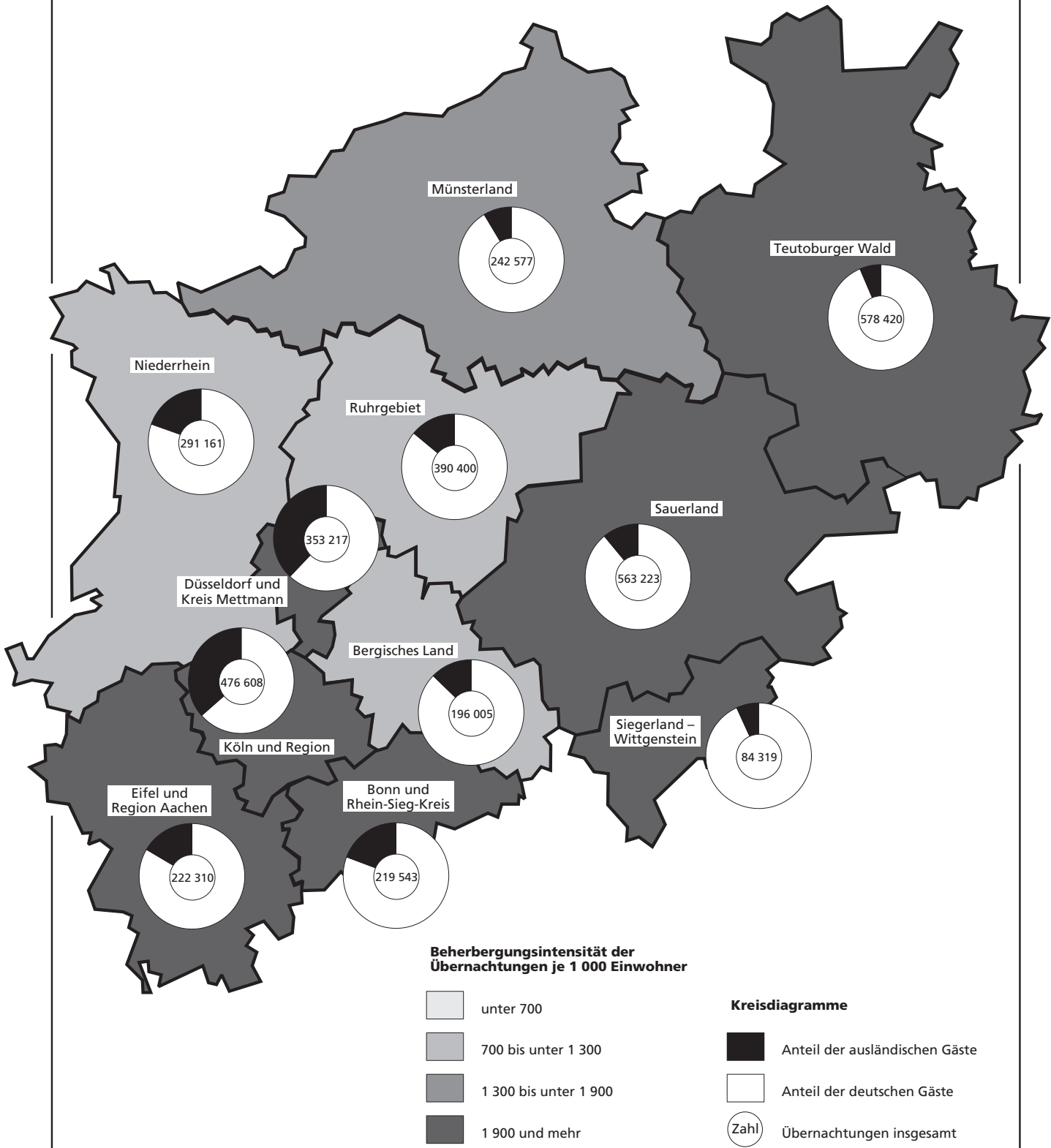

Tabellenteil

1. Entwicklung der Ankünfte und Übernachtungen

Zeitraum	Ankünfte		Übernachtungen		Ankünfte		Übernachtungen		
	aller Gäste	aus- ländischer Gäste	aller Gäste	aus- ländischer Gäste	aller Gäste	aus- ländischer Gäste	aller Gäste	aus- ländischer Gäste	
	Anzahl				Veränderungen zum Vorjahresmonat in %				
2003	Januar	985 443	193 828	2 426 049	446 468	-5,9	-0,1	-6,7	-2,7
	Februar	1 023 032	181 360	2 461 012	422 384	-3,7	-8,3	-7,1	-14,6
	März	1 204 339	217 025	2 975 248	520 112	+4,2	+8,5	+1,1	+8,5
	April	1 062 728	185 686	2 804 447	410 290	-12,9	-17,0	-8,2	-22,2
	Mai	1 403 169	242 936	3 444 923	553 159	+11,3	+26,9	+9,9	+28,7
	Juni	1 330 947	225 369	3 317 557	496 133	+2,6	+12,2	+2,8	+14,1
	Juli	1 331 206	251 645	3 428 231	625 216	+13,0	+10,4	+6,6	+13,8
	August	1 129 589	246 035	3 396 630	613 828	-0,1	+8,5	+6,8	+11,0
	September	1 383 479	257 759	3 456 732	566 132	-2,3	+6,3	-1,8	+0,1
	Oktober	1 433 437	267 709	3 596 457	615 226	+5,9	+12,1	+3,7	+14,4
	November	1 283 750	217 650	2 916 407	466 663	+0,3	+7,4	-1,3	+6,4
	Dezember	1 015 908	203 962	2 382 412	436 489	+4,5	+9,6	-0,3	+8,2
2004	Januar	1 008 349	189 983	2 408 559	424 320	+2,3	-2,0	-0,7	-5,0
	Februar	1 085 612	204 677	2 608 378	497 549	+6,1	+12,9	+6,0	+17,8
	März	1 323 613	245 630	3 085 420	564 941	+9,9	+13,2	+3,7	+8,6
	April	1 146 783	202 256	2 876 199	424 752	+7,9	+8,9	+2,6	+3,5
	Mai	1 483 530	297 921	3 750 784	752 348	+5,7	+22,6	+8,9	+36,0
	Juni	1 400 562	225 661	3 310 252	484 340	+5,2	+0,1	-0,2	-2,4
	Juli	1 404 582	266 677	3 470 241	621 847	+5,5	+6,0	+1,2	-0,5
	August	1 142 913	245 024	3 303 434	634 706	+1,2	-0,4	-2,7	+3,4
	September	1 531 144	292 851	3 642 445	648 086	+10,7	+13,6	+5,4	+14,5
	Oktober	1 495 288	284 067	3 683 631	667 707	+4,3	+6,1	+2,4	+8,5
	November	1 384 251	254 709	3 030 011	538 671	+7,8	+17,0	+3,9	+15,4
	Dezember	1 098 989	227 698	2 520 851	477 391	+8,2	+11,6	+5,8	+9,4
2005	Januar	1 126 287	228 936	2 656 255	521 717	+11,7	+20,5	+10,3	+23,0
	Februar	1 173 943	239 233	2 707 584	562 912	+8,1	+16,9	+3,8	+13,1
	März	1 212 548	222 890	2 941 319	486 668	-8,4	-9,3	-4,7	-13,9
	April	1 423 928	283 132	3 273 381	633 405	+24,2	+40,0	+13,8	+49,1
	Mai	1 470 775	257 481	3 489 770	575 057	-0,9	-13,6	-7,0	-23,6
	Juni	1 479 283	245 648	3 375 509	504 099	+5,6	+8,9	+2,0	+4,1
	Juli	1 286 729	274 782	3 343 514	651 073	-8,4	+3,0	-3,7	+4,7
	August	1 343 004	306 326	3 691 333	824 559	+17,5	+25,0	+11,7	+29,9
	September	1 595 598	291 133	3 693 190	644 183	+4,2	-0,6	+1,4	-0,6
	Oktober	1 506 602	286 957	3 617 783	649 051	+0,8	+1,0	-1,8	-2,8
	November
	Dezember

2.1 Kapazität und Leistung der Beherber

Oktober

Amtliche Schlüsselnummer	Verwaltungsbezirk	Betriebe		Betten			Mittlere Aufenthaltsdauer ³⁾	
		geöffnete	Veränderung ¹⁾	angebotene	Veränderung ¹⁾	mittlere Auslastung ²⁾	aller Gäste	ausländischer Gäste
111 000	Kreisfreie Städte							
112 000	Düsseldorf	210	+6,6	18 792	+10,1	46,0	1,8	2,0
113 000	Duisburg	46	-4,2	2 598	-1,0	39,2	1,8	2,2
114 000	Essen	85	-	6 409	+0,8	40,9	2,2	2,4
116 000	Krefeld	26	-7,1	1 756	-8,0	44,1	2,2	2,2
117 000	Mönchengladbach	32	-	1 706	-4,9	34,4	1,8	2,4
119 000	Mülheim an der Ruhr	27	-6,9	1 350	-6,1	32,4	2,0	2,5
120 000	Oberhausen	21	-	1 512	+0,9	42,9	1,6	1,6
122 000	Remscheid	19	-5,0	904	-2,1	34,9	1,8	1,6
124 000	Solingen	27	-3,6	1 221	-1,4	26,7	2,1	2,7
	Wuppertal	37	-2,6	2 567	-	39,7	2,3	2,5
154 000	Kreis Kleve	102	-5,6	5 298	-0,7	35,3	2,2	1,9
154 004	Bedburg-Hau	2	-50,0	27	-54,2	.	.	.
154 008	Emmerich am Rhein, Stadt	10	-	292	+13,6	24,2	2,2	2,4
154 012	Geldern, Stadt	9	-	502	-	44,3	3,4	1,9
154 016	Goch, Stadt	6	-14,3	281	-8,8	32,4	2,1	1,5
154 020	Issum	-	-	-	-	-	-	-
154 024	Kalkar, Stadt	6	-	1 018	-	43,6	1,9	1,8
154 028	Kerken	4	-	171	+20,4	33,9	1,6	1,3
154 032	Kevelaer, Stadt	22	-4,3	865	-1,3	21,8	2,3	4,3
154 036	Kleve, Stadt	10	-	915	+0,9	42,5	2,0	2,1
154 040	Kranenburg	5	-16,7	279	-8,8	.	.	.
154 044	Rees, Stadt	11	+10,0	245	+5,6	14,0	2,1	3,2
154 048	Rheurdt	5	-	161	+11,0	22,2	2,6	3,6
154 052	Straelen, Stadt	4	-	277	-	40,1	2,0	1,3
154 056	Uedem	2	-33,3	121	-7,6	.	.	.
154 060	Wachtendonk	2	-33,3	34	-46,9	.	.	.
154 064	Weeze	4	-	110	-	39,1	11,6	-
158 000	Kreis Mettmann	106	-1,9	6 764	-1,4	38,6	1,9	2,2
158 004	Erkrath, Stadt	10	-	402	+2,0	37,0	2,2	2,7
158 008	Haan, Stadt	7	-	440	+2,8	34,9	2,3	2,6
158 012	Heiligenhaus, Stadt	5	-16,7	242	-6,2	27,2	1,7	2,2
158 016	Hilden, Stadt	12	-	887	-0,8	42,7	1,9	2,4
158 020	Langenfeld (Rhld.), Stadt	8	+14,3	344	+9,6	34,9	1,7	2,3
158 024	Mettmann, Stadt	10	-	1 001	-	34,7	1,8	2,1
158 026	Monheim am Rhein, Stadt	8	-	484	-	38,5	1,9	1,8
158 028	Ratingen, Stadt	29	-6,5	2 302	-4,8	42,9	2,0	2,2
158 032	Velbert, Stadt	14	-	601	-2,0	35,5	1,7	1,6
158 036	Wülfrath, Stadt	3	-	61	+10,9	21,2	2,2	2,6
162 000	Rhein-Kreis Neuss	82	-1,2	5 228	-0,1	36,4	2,0	2,4
162 004	Dormagen, Stadt	16	-5,9	614	-0,5	39,2	2,2	2,5
162 008	Grevenbroich, Stadt	6	-	365	+2,0	30,7	2,2	2,5
162 012	Jüchen	2	-	48	-	.	.	.
162 016	Kaarst, Stadt	9	-	567	-1,0	35,4	1,8	2,0
162 020	Korschenbroich, Stadt	5	-	84	-	.	.	.
162 022	Meerbusch, Stadt	14	-	602	-0,3	34,2	2,3	3,6
162 024	Neuss, Stadt	25	-	2 852	-0,1	38,0	2,0	2,3
162 028	Rommerskirchen	5	-	96	-	29,2	2,4	2,0
166 000	Kreis Viersen	62	-7,5	2 476	+0,9	34,4	2,0	1,9
166 004	Brüggen	7	+16,7	372	+8,8	26,9	2,3	1,5
166 008	Grefrath	2	-	181	-	.	.	.
166 012	Kempfen, Stadt	5	-16,7	148	+5,7	32,8	2,2	3,1
166 016	Nettetal, Stadt	15	-	913	+5,2	41,8	2,0	2,1
166 020	Niederkrüchten	7	-12,5	82	+3,8	12,7	2,4	3,5
166 024	Schwalmtal	2	-50,0	20	-61,5	.	.	.
166 028	Tönisvorst, Stadt	4	-20,0	88	-14,6	26,8	1,7	2,6
166 032	Viersen, Stadt	10	-9,1	226	-8,5	28,4	1,6	1,4
166 036	Willich, Stadt	10	-	446	+0,7	39,8	1,9	1,8
170 000	Kreis Wesel	103	-	4 346	+4,7	17,4	1,9	1,9
170 004	Alpen	1	-	23	-	.	.	.
170 008	Dinslaken, Stadt	10	-9,1	308	-12,5	16,4	2,0	2,0
170 012	Hamminkeln, Stadt	9	-	240	-4,4	14,6	1,6	1,6
170 016	Hünxe	3	-	78	-	.	.	.

1) Veränderung gegenüber dem Vorjahresmonat in % - 2) mittlere Auslastung = (Übernachtungen / angebotene Bettentage) * 100 - 3) mittlere Aufenthaltsdauer

gungsstätten nach Verwaltungsbezirken

2005

Ankünfte				Übernachtungen				Amtliche Schlüssel- nummer
aller Gäste	Verände- rung ¹⁾	ausländischer Gäste	Verände- rung ¹⁾	aller Gäste	Verände- rung ¹⁾	ausländischer Gäste	Verände- rung ¹⁾	
155 124	+11,3	56 391	+7,4	273 027	+4,7	113 400	-0,6	111 000
16 995	+7,0	2 469	-18,2	31 225	-12,2	5 467	-36,2	112 000
40 156	-5,4	6 933	-21,3	89 407	-12,0	16 915	-27,9	113 000
11 040	-0,6	2 392	-18,1	23 990	-3,8	5 344	-25,8	114 000
10 017	-10,8	2 075	-22,4	18 201	-18,6	4 971	-27,0	116 000
7 274	-15,9	678	-41,1	14 358	-23,8	1 667	-51,6	117 000
12 291	-0,9	1 605	+18,0	20 047	-2,0	2 616	-5,2	119 000
5 521	-21,2	1 492	+3,3	9 692	-25,1	2 419	-3,9	120 000
5 148	-10,9	876	-26,6	10 620	-25,1	2 405	-42,8	122 000
13 656	-1,0	2 197	-12,2	31 065	-2,3	5 535	-6,2	124 000
32 614	-9,8	6 407	-5,0	71 318	-7,7	12 448	-3,6	154 000
.	154 004
993	-7,5	441	+44,6	2 175	+14,4	1 054	+131,1	154 008
2 039	-8,3	91	-32,1	6 874	-16,8	176	-31,0	154 012
1 248	-14,5	111	+7,8	2 674	+5,0	172	-2,3	154 016
.	154 020
11 505	-8,9	4 430	-1,4	21 648	-11,7	7 895	-7,1	154 024
1 116	-17,8	74	-23,7	1 797	-16,8	93	-29,0	154 028
3 853	-15,4	174	-50,1	8 766	-2,7	751	-4,3	154 032
5 922	-10,0	756	-19,7	11 871	-7,5	1 584	-14,5	154 036
.	154 040
976	-17,9	139	+20,9	2 074	-3,7	446	+3,7	154 044
494	-15,4	9	x	1 273	-17,2	32	x	154 048
1 754	+29,3	91	-33,6	3 445	+27,6	114	-41,2	154 052
.	154 056
.	154 060
104	-59,8	-	-	1 203	+39,2	-	-	154 064
41 950	-9,4	9 419	-6,1	80 190	-12,4	20 548	-15,2	158 000
2 079	+3,2	564	+4,3	4 606	-0,4	1 548	+6,9	158 004
2 092	-19,1	393	+13,3	4 763	-22,2	1 006	+12,3	158 008
1 190	-20,1	241	-1,6	2 037	-26,9	530	-20,7	158 012
5 882	+6,5	928	-31,1	11 105	-3,3	2 216	-28,5	158 016
2 194	+2,7	303	+10,6	3 720	-6,6	689	-4,4	158 020
6 055	+5,7	890	-11,3	10 765	-9,2	1 831	-17,0	158 024
2 969	-1,4	1 310	+7,1	5 784	-14,7	2 384	-16,9	158 026
15 344	-22,2	4 087	-5,8	30 466	-16,3	9 194	-17,4	158 028
3 966	+1,9	695	-1,4	6 544	-8,6	1 129	-5,4	158 032
179	-1,1	8	+14,3	400	+33,8	21	+61,5	158 036
29 052	-6,3	6 993	-9,9	58 901	-12,0	16 957	-20,4	162 000
3 409	-2,7	755	-2,8	7 460	-1,8	1 887	-4,8	162 004
1 587	+6,7	342	-12,1	3 478	-8,4	860	-26,1	162 008
.	162 012
3 433	-16,6	846	-16,1	6 229	-26,2	1 680	-29,0	162 016
.	162 020
2 813	-3,2	662	-7,3	6 364	+7,1	2 411	+27,6	162 022
16 923	-6,2	4 282	-9,8	33 619	-13,9	9 917	-27,4	162 024
363	-6,7	2	-93,3	870	-13,9	4	-92,9	162 028
14 850	+15,6	1 569	+70,0	29 645	+1,3	2 946	+26,8	166 000
1 885	-11,9	164	-10,9	4 356	-5,9	246	-28,3	166 004
.	166 008
699	+16,5	79	+1,3	1 507	+23,7	244	+17,3	166 012
6 090	+20,2	250	+38,1	12 296	+2,6	532	+30,7	166 016
344	+44,5	19	-9,5	822	+18,1	66	-23,3	166 020
.	166 024
437	-3,1	8	-80,5	731	-15,4	21	-90,9	166 028
1 227	-6,5	139	+17,8	1 988	-19,7	199	-28,2	166 032
2 833	+88,7	833	+248,5	5 434	+12,8	1 492	+117,2	166 036
22 890	-1,6	3 103	-6,3	43 200	-22,6	5 923	-27,3	170 000
.	170 004
1 210	-21,2	90	-53,8	2 476	-32,8	184	-70,1	170 008
996	-17,5	39	-4,9	1 629	-23,1	64	-39,0	170 012
.	170 016

dauer (in Tagen) = Übernachtungen / Ankünfte

Noch: **2.1 Kapazität und Leistung der Beherber****Oktober**

Amtliche Schlüssel- nummer	Verwaltungsbezirk	Betriebe		Betten			Mittlere Aufenthaltsdauer ³⁾	
		geöffnete	Verände- rung ¹⁾	an- gebotene	Verände- rung ¹⁾	mittlere Auslastung ²⁾	aller Gäste	aus- ländischer Gäste
	Noch: Kreis Wesel							
170 020	Kamp-Lintfort, Stadt	9	–	267	+3,1	24,9	3,1	3,2
170 024	Moers, Stadt	15	–	770	–	35,7	1,7	1,9
170 028	Neukirchen-Vluyn, Stadt	4	–	155	–	32,2	2,0	2,2
170 032	Rheinberg, Stadt	5	–	95	–3,1	20,4	1,8	1,9
170 036	Schermbeck	11	–	601	+5,3	35,9	1,9	1,8
170 040	Sonsbeck	6	+20,0	151	+37,3	18,2	3,2	1,3
170 044	Voerde (Niederrhein), Stadt	5	+25,0	189	+10,5	21,8	2,1	4,0
170 048	Wesel, Stadt	13	–7,1	886	–2,3	7,3	1,6	1,9
170 052	Xanten, Stadt	12	–	583	+43,2	35,1	2,2	1,7
100 000	Reg.-Bez. Düsseldorf	985	–1,0	62 927	+2,4	37,6	1,9	2,1
	Kreisfreie Städte							
313 000	Aachen	62	+1,6	4 694	+9,1	50,1	2,2	2,0
314 000	Bonn	99	+12,5	7 869	+8,6	42,7	2,0	2,8
315 000	Köln	253	+0,4	24 591	+1,3	49,9	1,9	2,3
316 000	Leverkusen	22	–4,3	1 557	–0,3	39,5	1,7	2,0
354 000	Kreis Aachen	106	–7,8	3 907	–4,2	32,8	2,6	2,2
354 004	Alsdorf, Stadt	1	–50,0	45	–47,1	.	.	.
354 008	Baesweiler, Stadt	3	+50,0	83	+43,1	29,5	1,9	2,0
354 012	Eschweiler, Stadt	10	–	239	–5,2	28,6	1,9	1,8
354 016	Herzogenrath, Stadt	5	–	135	–	31,4	2,0	1,9
354 020	Monschau, Stadt	37	–2,6	1 351	+1,5	32,7	2,6	2,1
354 024	Roetgen	3	–50,0	58	–40,8	.	.	.
354 028	Simmerath	34	–5,6	1 466	–2,8	36,9	3,3	2,4
354 032	Stolberg (Rhld.), Stadt	7	–30,0	319	–20,1	24,2	1,8	1,9
354 036	Würselen, Stadt	6	–	211	–0,5	22,2	1,6	1,9
358 000	Kreis Düren	82	–	2 247	–2,0	21,4	2,2	2,4
358 004	Aldenhoven	1	–	15	–	.	.	.
358 008	Düren, Stadt	15	+7,1	493	–0,2	36,0	1,7	2,2
358 012	Heimbach, Stadt	24	–4,0	489	–7,6	6,9	2,4	2,7
358 016	Hürtgenwald	9	–	324	–2,1	24,2	2,1	2,3
358 020	Inden	2	–	44	–	.	.	.
358 024	Jülich, Stadt	5	–	139	–	30,8	2,4	2,4
358 028	Kreuzau	3	–	96	–5,0	37,3	3,0	2,0
358 032	Langerwehe	1	–	10	–	–	–	–
358 036	Linnich, Stadt	2	–	29	–	.	.	.
358 040	Merzenich	–	–	–	–	–	–	–
358 044	Nideggen, Stadt	16	–	541	+1,3	26,8	2,8	2,8
358 048	Niederzier	3	–	47	–	18,1	3,0	–
358 052	Nörvenich	–	–	–	–	–	–	–
358 056	Titz	–	–	–	–	–	–	–
358 060	Vettweiß	1	–	20	–	.	.	.
362 000	Rhein-Erft-Kreis	118	+12,4	5 689	+14,6	37,9	1,9	2,1
362 004	Bedburg, Stadt	4	+100,0	114	+29,5	31,9	1,7	2,4
362 008	Bergheim, Stadt	19	+18,8	455	+23,3	25,2	2,3	3,9
362 012	Brühl, Stadt	19	+26,7	1 511	+13,4	34,8	1,7	1,8
362 016	Elsdorf	3	–25,0	76	–14,6	25,9	2,1	2,1
362 020	Erftstadt, Stadt	10	–	287	+21,1	15,0	2,5	3,0
362 024	Frechen, Stadt	15	–	745	+19,4	45,0	1,8	1,9
362 028	Hürth, Stadt	14	–6,7	1 319	+1,5	56,2	2,2	2,2
362 032	Kerpen, Stadt	13	+44,4	363	+40,2	30,0	1,9	2,8
362 036	Pulheim, Stadt	12	+9,1	395	+4,5	29,9	2,2	2,4
362 040	Wesseling, Stadt	9	+12,5	424	+47,2	40,2	1,8	3,0
366 000	Kreis Euskirchen	147	–7,0	6 281	–5,6	33,2	3,6	3,0
366 004	Bad Münstereifel, Stadt	29	–14,7	1 028	–16,2	38,5	2,7	2,6
366 008	Blankenheim	16	–5,9	613	–2,9	27,5	2,8	2,4
366 012	Dahlem	9	+12,5	915	+1,3	46,8	6,1	1,0
366 016	Euskirchen, Stadt	12	–7,7	349	–11,2	42,1	2,6	2,9
366 020	Hellenthal	20	–	598	–5,8	21,8	2,8	3,1
366 024	Kall	14	–6,7	454	–5,2	26,4	2,7	2,0
366 028	Mechernich, Stadt	14	–	348	+1,2	18,7	2,5	1,8
366 032	Nettersheim	9	–10,0	677	–1,7	54,1	6,7	7,5

gungsstätten nach Verwaltungsbezirken

2005

Ankünfte				Übernachtungen				Amtliche Schlüsselnummer
aller Gäste	Veränderung ¹⁾	ausländischer Gäste	Veränderung ¹⁾	aller Gäste	Veränderung ¹⁾	ausländischer Gäste	Veränderung ¹⁾	
673	-24,6	93	-66,7	2 057	-28,0	297	-72,1	170 020
5 014	-0,8	940	+35,4	8 415	-11,3	1 789	+0,6	170 024
780	-6,7	132	+29,4	1 548	-19,2	287	-28,1	170 028
331	-2,4	75	+38,9	600	+9,7	142	-3,4	170 032
3 590	-0,3	1 005	+3,2	6 965	-7,1	1 857	+3,7	170 036
537	+42,1	15	-28,6	1 692	+64,9	19	-40,6	170 040
596	-14,4	27	-46,0	1 231	-26,1	108	-43,8	170 044
5 375	-8,1	362	+1,1	8 821	-54,1	696	-31,2	170 048
3 338	+47,8	193	-50,6	7 197	+75,2	328	-58,7	170 052
418 578	+0,3	104 599	-1,7	804 886	-6,9	219 561	-11,4	100 000
34 551	+4,6	9 023	+14,3	74 677	+4,4	18 050	+21,5	313 000
54 010	-0,2	9 660	+9,6	109 410	+4,7	27 292	+24,5	314 000
212 343	+6,3	68 123	+8,0	405 647	+6,4	153 888	+7,7	315 000
11 118	-0,6	2 868	-21,1	19 029	-7,9	5 807	-21,1	316 000
17 744	-1,0	3 877	-13,7	45 867	-2,7	8 389	-20,6	354 000
.	354 004
395	+67,4	11	+83,3	759	+161,7	22	+100,0	354 008
1 107	+8,1	178	-1,1	2 120	-15,3	317	-40,6	354 012
646	+21,0	17	-52,8	1 312	+3,5	32	-87,6	354 016
6 297	-8,4	2 009	-13,7	16 630	+2,5	4 235	-15,9	354 020
.	354 024
5 851	+2,8	1 316	-7,8	19 584	-5,1	3 169	-12,9	354 028
1 344	-9,6	241	-34,9	2 392	-20,2	453	-45,7	354 032
925	+7,6	36	-35,7	1 449	-2,6	67	-40,7	354 036
10 790	+3,6	1 986	+18,8	23 817	+2,7	4 773	+21,6	358 000
.	358 004
3 428	+17,0	593	+59,8	5 675	+9,3	1 306	+46,4	358 008
1 085	-22,3	291	-23,0	2 552	-28,8	782	-21,2	358 012
2 012	+6,6	655	+14,7	4 298	+6,0	1 476	+38,3	358 016
.	358 020
546	-25,3	104	-8,0	1 327	-13,4	245	-9,9	358 024
370	-10,4	2	x	1 110	-1,2	4	x	358 028
-	-	-	-	-	-	-	-	358 032
.	358 036
-	-	-	-	-	-	-	-	358 040
2 750	+9,8	318	+42,6	7 600	+14,4	896	+44,7	358 044
87	-26,9	-	-	264	+36,1	-	-	358 048
-	-	-	-	-	-	-	-	358 052
-	-	-	-	-	-	-	-	358 056
.	358 060
36 515	+19,9	9 467	+18,9	70 961	+4,4	19 967	+4,3	362 000
630	+27,8	105	+61,5	1 102	+28,9	256	+88,2	362 004
1 578	+58,0	155	+27,0	3 555	+57,0	603	+39,3	362 008
10 311	+15,3	2 799	+36,1	17 573	+22,5	5 060	+55,5	362 012
295	+26,6	85	+13,3	610	+28,7	180	+23,3	362 016
967	+9,9	74	+23,3	2 444	+35,0	222	+105,6	362 020
5 916	+43,6	1 531	+67,1	10 394	+17,6	2 904	+71,4	362 024
10 439	+0,4	3 924	-7,5	22 980	-24,3	8 551	-31,1	362 028
1 725	+19,8	277	+71,0	3 359	+34,3	772	+111,5	362 032
1 640	+3,6	238	+9,7	3 657	+7,8	583	+16,6	362 036
3 014	+123,4	279	+493,6	5 287	+67,5	836	x	362 040
21 643	-11,4	1 807	+4,9	77 949	+3,9	5 491	+8,3	366 000
4 285	-0,3	265	+49,7	11 657	+4,0	688	+61,5	366 004
3 292	+6,7	228	-6,2	9 287	+9,5	545	-2,3	366 008
2 399	-34,8	13	-71,1	14 631	+32,3	13	-71,7	366 012
1 760	+0,6	256	+29,3	4 559	+13,2	740	+41,5	366 016
2 541	-8,6	168	-24,7	7 085	-5,0	522	+15,2	366 020
1 359	-33,1	78	+36,8	3 716	-18,0	157	+11,3	366 024
820	-27,9	56	-17,6	2 020	-17,4	103	-14,2	366 028
1 686	-16,8	10	+233,3	11 344	-6,7	75	-42,7	366 032

Noch: **2.1 Kapazität und Leistung der Beherber****Oktober**

Amtliche Schlüsselnummer	Verwaltungsbezirk	Betriebe		Betten			Mittlere Aufenthaltsdauer ³⁾	
		geöffnete	Veränderung ¹⁾	an-gebotene	Veränderung ¹⁾	mittlere Auslastung ²⁾	aller Gäste	ausländischer Gäste
	Noch: Kreis Euskirchen							
366 036	Schleiden, Stadt	17	-10,5	1 135	-2,7	25,0	3,7	3,7
366 040	Weilerswist	3	-	45	-15,1	28,6	2,1	3,4
366 044	Zülpich, Stadt	4	-20,0	119	-11,2	52,2	7,3	2,5
370 000	Kreis Heinsberg	55	+10,0	1 432	+3,2	27,9	2,4	3,2
370 004	Erkelenz, Stadt	8	-	214	-	35,2	2,4	2,2
370 008	Gangelt	1	-	10	+11,1	.	.	.
370 012	Geilenkirchen, Stadt	6	-	229	-	26,1	2,7	3,6
370 016	Heinsberg, Stadt	5	+25,0	110	+12,2	28,3	2,0	2,5
370 020	Hückelhoven, Stadt	6	+20,0	189	+30,3	29,3	2,1	2,6
370 024	Selfkant	2	+100,0	12	x	.	.	.
370 028	Übach-Palenberg, Stadt	4	-	134	-11,8	35,6	2,4	1,3
370 032	Waldfeucht	2	+100,0	38	+111,1	.	.	.
370 036	Wassenberg, Stadt	11	+10,0	170	+10,4	18,8	2,2	7,5
370 040	Wegberg, Stadt	10	-	326	-11,4	32,1	2,3	5,0
374 000	Oberbergischer Kreis	137	-0,7	6 517	-1,6	33,3	3,4	2,4
374 004	Bergneustadt, Stadt	11	+10,0	448	+2,3	18,3	3,8	2,4
374 008	Engelskirchen	9	-	430	-	70,2	7,1	2,7
374 012	Gummersbach, Stadt	20	-4,8	959	-2,5	17,2	2,3	2,5
374 016	Hückeswagen, Stadt	7	+16,7	202	-	11,1	2,1	3,1
374 020	Lindlar	14	+7,7	503	+5,0	28,9	2,7	4,1
374 024	Marienheide	9	-	484	-9,7	33,6	2,5	2,1
374 028	Morsbach	4	+33,3	260	+4,0	.	.	.
374 032	Nümbrecht	11	-8,3	999	-1,2	58,1	3,9	2,8
374 036	Radevormwald, Stadt	9	-	554	+0,2	39,7	3,1	2,0
374 040	Reichshof	15	-16,7	611	-13,7	59,2	7,8	2,6
374 044	Waldbrohl, Stadt	5	-	229	-	.	.	.
374 048	Wiehl, Stadt	11	-	502	+6,8	30,6	2,3	2,1
374 052	Wipperfürth, Stadt	12	-	336	+1,5	31,5	2,4	1,3
378 000	Rhein.-Berg. Kreis	81	-1,2	3 557	+0,3	35,2	2,5	2,6
378 004	Bergisch Gladbach, Stadt	25	-	1 391	+1,5	36,4	2,1	2,5
378 008	Burscheid, Stadt	5	-	153	+2,0	36,2	2,5	3,1
378 012	Kürten	10	-	230	+1,3	29,4	3,2	2,3
378 016	Leichlingen (Rhld.), Stadt	11	-	482	-	38,9	7,3	2,9
378 020	Odenthal	6	-	228	-	29,8	1,8	2,2
378 024	Overath, Stadt	9	-10,0	230	-8,4	20,5	2,2	2,1
378 028	Rösrath, Stadt	4	-	252	-	36,3	2,2	2,7
378 032	Wermelskirchen, Stadt	11	-	591	+0,9	37,3	2,1	2,0
382 000	Rhein-Sieg-Kreis	182	-3,2	8 884	-4,9	38,7	2,2	2,4
382 004	Alfter	3	-	106	+1,0	24,4	2,0	2,8
382 008	Bad Honnef, Stadt	18	-	1 363	-3,0	44,5	2,2	2,8
382 012	Bornheim, Stadt	13	-7,1	396	-1,5	33,0	2,5	2,8
382 016	Eitorf	7	+16,7	282	-	.	.	.
382 020	Hennef (Sieg), Stadt	15	-11,8	1 156	-7,2	40,6	3,2	2,3
382 024	Königswinter, Stadt	32	-8,6	1 791	-8,2	45,1	2,3	2,6
382 028	Lohmar, Stadt	12	-7,7	284	-7,8	19,2	1,7	2,0
382 032	Meckenheim, Stadt	4	-	174	-	33,8	1,8	1,8
382 036	Much	6	-	397	-	34,9	2,5	2,7
382 040	Neunkirchen-Seelscheid	3	+50,0	48	-	9,8	1,5	4,3
382 044	Niederkassel, Stadt	7	-	207	+2,0	46,3	1,8	2,0
382 048	Rheinbach, Stadt	5	-16,7	120	-28,1	17,3	2,1	2,1
382 052	Ruppichteroth	3	-	103	-57,1	.	.	.
382 056	Sankt Augustin, Stadt	5	-	238	-2,1	41,9	1,8	2,4
382 060	Siegburg, Stadt	15	-	579	-3,5	32,2	1,7	2,1
382 064	Swisttal	3	-	97	-	.	.	.
382 068	Troisdorf, Stadt	12	+9,1	720	+10,4	45,8	1,8	2,2
382 072	Wachtberg	5	-	272	+2,3	31,2	2,1	2,2
382 076	Windeck	14	-6,7	551	-0,9	33,5	3,1	3,0
300 000	Reg.-Bez. Köln	1 344	+0,1	77 225	+1,2	40,7	2,2	2,3
	Kreisfreie Städte							
512 000	Bottrop	15	+7,1	560	+2,4	29,7	2,0	2,1
513 000	Gelsenkirchen	22	-	1 657	+0,2	35,9	2,2	2,1
515 000	Münster	83	-1,2	7 168	+1,0	40,3	2,2	2,0

gungsstätten nach Verwaltungsbezirken

2005

Ankünfte				Übernachtungen				Amtliche Schlüssel- nummer
aller Gäste	Verände- rung ¹⁾	ausländischer Gäste	Verände- rung ¹⁾	aller Gäste	Verände- rung ¹⁾	ausländischer Gäste	Verände- rung ¹⁾	
3 080	-4,4	667	+4,1	11 394	-1,3	2 461	-0,6	366 036
156	+12,2	24	-	330	-9,8	82	-9,9	366 040
265	-0,7	42	-4,5	1 926	+11,1	105	+1,0	366 044
6 243	-6,9	881	-29,2	14 681	-2,1	2 859	-11,3	370 000
989	-14,1	153	-43,3	2 338	-6,9	344	-33,7	370 004
.	370 008
673	-4,5	266	-8,0	1 848	+0,5	952	+8,9	370 012
474	+43,6	52	-5,5	964	+51,1	128	-3,0	370 016
1 084	+80,7	239	+16,6	2 245	+28,9	627	-16,1	370 020
.	370 024
610	-28,2	8	-92,9	1 478	-15,2	10	-92,5	370 028
.	370 032
839	-6,9	21	-46,2	1 855	+7,2	158	+79,5	370 036
1 387	-29,0	113	-56,2	3 247	-24,5	566	-20,1	370 040
24 684	-10,8	1 586	-4,1	84 203	-6,3	3 847	-6,0	374 000
1 207	-50,3	5	-44,4	4 577	-28,7	12	-7,7	374 004
1 315	+5,0	54	-11,5	9 352	-1,4	145	+12,4	374 008
3 948	-14,4	703	+9,3	9 087	-9,0	1 762	+7,5	374 012
1 074	+31,8	67	-13,0	2 241	+12,6	205	-11,6	374 016
1 913	+25,0	33	-5,7	5 109	+3,3	136	-2,9	374 020
2 056	-1,5	157	+6,1	5 039	-13,8	335	+25,5	374 024
.	374 028
4 665	-4,5	209	+39,3	17 982	-0,6	581	+44,5	374 032
2 056	-35,4	79	+79,5	6 399	-28,5	158	+64,6	374 036
1 440	-23,2	28	-36,4	11 208	+2,3	73	-31,1	374 040
.	374 044
2 365	+7,0	133	-59,3	5 510	+7,4	274	-60,1	374 048
1 367	+13,5	108	-4,4	3 262	+6,0	145	-61,6	374 052
16 788	-3,6	1 936	+0,5	41 396	-3,4	4 957	+8,3	378 000
8 148	+0,9	1 111	+21,4	17 043	-1,7	2 781	+23,8	378 004
684	-28,7	312	-33,6	1 715	-5,5	959	+0,1	378 008
692	+8,8	26	-10,3	2 235	+14,9	59	-1,7	378 012
997	-17,9	109	-28,3	7 261	-4,5	314	-35,3	378 016
1 149	-9,9	96	+14,3	2 103	-0,7	207	+15,6	378 020
628	-21,4	44	-56,0	1 372	-26,1	93	-62,2	378 024
1 311	+3,3	97	+61,7	2 838	+5,5	266	+87,3	378 028
3 179	-0,3	141	+20,5	6 829	-8,7	278	+6,9	378 032
49 078	-2,4	6 321	+3,6	110 133	-0,9	15 007	+5,4	382 000
410	+12,3	57	+171,4	802	+3,0	160	+128,6	382 004
8 872	+7,3	718	+7,0	19 738	+24,3	2 026	+31,6	382 008
1 623	+13,6	83	+102,4	4 008	+14,7	231	+81,9	382 012
.	382 016
4 530	-20,0	223	-38,1	14 562	-22,2	517	-61,6	382 020
11 201	-5,5	1 494	+9,1	26 272	+2,1	3 939	+14,3	382 024
1 291	-1,0	233	+18,9	2 195	-1,3	468	+11,7	382 028
1 007	-9,0	281	-3,4	1 823	-10,8	502	-3,8	382 032
1 733	-6,9	253	+19,9	4 295	-2,0	685	+21,9	382 036
201	-25,0	3	-25,0	310	-31,3	13	-40,9	382 040
1 621	+27,2	232	+66,9	2 974	+26,7	461	+65,8	382 044
304	-46,8	9	+28,6	643	-48,9	19	-9,5	382 048
.	382 052
1 749	+4,1	305	+38,0	3 090	+10,7	745	+105,2	382 056
3 376	+0,7	858	-12,7	5 773	-8,0	1 782	-11,6	382 060
.	382 064
5 659	+11,8	1 410	-3,0	10 211	+8,3	3 095	-3,3	382 068
1 262	+5,8	98	+48,5	2 628	+15,5	215	+53,6	382 072
1 797	+33,1	15	-28,6	5 643	+5,8	45	-16,7	382 076
495 507	+2,5	117 535	+6,6	1 077 770	+2,6	270 327	+7,3	300 000
2 526	-15,4	363	-41,1	5 157	-10,0	778	-37,3	512 000
9 543	-11,2	1 293	-42,7	21 124	-29,4	2 709	-45,3	513 000
42 995	+8,3	3 799	-1,8	93 980	+2,2	7 494	+1,5	515 000

Noch: **2.1 Kapazität und Leistung der Beherber****Oktober**

Amtliche Schlüssel- nummer	Verwaltungsbezirk	Betriebe		Betten			Mittlere Aufenthaltsdauer ³⁾	
		geöffnete	Verände- rung ¹⁾	an- gebotene	Verände- rung ¹⁾	mittlere Auslastung ²⁾	aller Gäste	aus- ländischer Gäste
554 000	Kreis Borken	121	+2,5	5 190	+2,8	28,9	1,9	2,0
554 004	Ahaus, Stadt	10	–	505	–0,8	33,2	1,8	1,9
554 008	Bocholt, Stadt	15	+7,1	538	+1,9	34,0	1,9	2,1
554 012	Borken, Stadt	14	–6,7	739	+11,6	30,1	2,2	1,7
554 016	Gescher, Stadt	5	–	108	–	12,1	1,3	1,0
554 020	Gronau (Westf.), Stadt	14	+7,7	563	+4,3	40,9	2,3	2,0
554 024	Heek	2	–	182	–	.	.	.
554 028	Heiden	3	–	112	–9,7	.	.	.
554 032	Isselburg, Stadt	5	–	121	–	29,3	1,4	1,3
554 036	Legden	6	+20,0	607	+14,7	30,1	1,9	1,4
554 040	Raesfeld	7	–	261	–3,0	12,4	1,3	1,9
554 044	Reken	8	+14,3	317	–	19,7	1,9	2,7
554 048	Rhede, Stadt	4	–	82	–	34,6	1,9	2,2
554 052	Schöppingen	5	–	128	–16,9	16,9	1,9	3,0
554 056	Stadtlohn, Stadt	4	–	131	–3,7	17,5	1,5	1,0
554 060	Südlohn	4	–	194	–	27,0	1,7	2,1
554 064	Velen	7	–	376	+2,2	32,5	1,6	2,1
554 068	Vreden, Stadt	8	–	226	–	13,9	2,2	38,8
558 000	Kreis Coesfeld	90	+5,9	3 018	+8,4	24,6	2,1	1,9
558 004	Ascheberg	8	–	405	–1,0	24,9	1,7	1,5
558 008	Billerbeck, Stadt	7	–	451	+13,6	38,1	2,7	2,6
558 012	Coesfeld, Stadt	11	+10,0	332	–0,9	32,5	2,0	1,9
558 016	Dülmen, Stadt	18	+12,5	569	+12,5	14,9	1,7	2,3
558 020	Havixbeck	7	–	183	+0,5	44,2	4,1	1,4
558 024	Lüdinghausen, Stadt	8	–	153	–	20,3	1,7	1,1
558 028	Nordkirchen	3	–	48	–	.	.	.
558 032	Nottuln	9	–	361	+2,8	28,1	2,2	1,9
558 036	Olfen, Stadt	4	+33,3	68	+36,0	.	.	.
558 040	Rosendahl	3	–	101	–10,6	15,7	1,6	1,7
558 044	Senden	12	+9,1	347	+44,6	17,5	2,4	1,0
562 000	Kreis Recklinghausen	93	–5,1	4 463	–0,4	27,9	1,9	1,8
562 004	Castrop-Rauxel, Stadt	7	+16,7	396	+30,3	29,8	1,8	2,1
562 008	Datteln, Stadt	6	–	253	–	46,0	2,2	2,5
562 012	Dorsten, Stadt	19	–9,5	558	–10,9	24,7	2,1	4,7
562 014	Gladbeck, Stadt	5	–16,7	473	–1,9	.	.	.
562 016	Haltern am See, Stadt	19	–5,0	946	–1,0	26,2	2,5	2,0
562 020	Herten, Stadt	7	–	255	+0,4	29,1	1,9	2,3
562 024	Marl, Stadt	8	–	381	+9,8	23,5	1,8	2,7
562 028	Oer-Erkenschwick, Stadt	5	–16,7	350	–12,7	29,6	1,8	2,0
562 032	Recklinghausen, Stadt	13	–7,1	762	–1,3	25,6	1,7	2,2
562 036	Waltrop, Stadt	4	–	89	+2,3	.	.	.
566 000	Kreis Steinfurt	173	+1,2	4 724	+0,3	21,2	2,3	2,1
566 004	Altenberge	3	–	102	–	40,2	1,7	4,5
566 008	Emsdetten, Stadt	9	–10,0	311	–	31,3	2,3	2,5
566 012	Greven, Stadt	11	–	348	–	23,7	1,9	1,4
566 016	Hörstel, Stadt	14	–	289	–5,9	15,8	2,8	1,8
566 020	Hopsten	4	–	126	–	.	.	.
566 024	Horstmar, Stadt	5	–	89	–	21,7	2,5	1,0
566 028	Ibbenbüren, Stadt	14	+7,7	393	+2,6	31,4	2,0	1,6
566 032	Ladbergen	8	+33,3	146	+17,7	9,8	1,3	1,2
566 036	Laer	3	–	80	–	21,9	1,6	2,1
566 040	Lengerich, Stadt	5	–16,7	81	–30,2	17,6	3,1	3,1
566 044	Lienen	11	–	211	+2,4	15,6	3,3	6,0
566 048	Lotte	–	–	–	–	–	–	–
566 052	Metelen	6	–	132	–	30,4	4,7	–
566 056	Mettingen	6	–	194	–	18,5	1,9	2,1
566 060	Neuenkirchen	4	–	119	–	.	.	.
566 064	Nordwalde	3	–	123	–	.	.	.
566 068	Ochtrup, Stadt	4	+100,0	78	+160,0	20,1	1,8	1,4
566 072	Recke	7	–	139	+0,7	23,5	2,8	2,7
566 076	Rheine, Stadt	19	+5,6	524	+3,1	29,9	1,6	2,2
566 080	Saerbeck	5	–	194	–	36,8	2,4	1,3
566 084	Steinfurt, Stadt	9	–	216	–0,5	28,1	2,3	3,0
566 088	Tecklenburg, Stadt	18	–10,0	650	–5,2	17,4	3,2	1,8
566 092	Westerkappeln	1	–	15	–	.	.	.
566 096	Wettringen	4	–	164	–	6,6	4,7	5,4

gungsstätten nach Verwaltungsbezirken

2005

Ankünfte				Übernachtungen				Amtliche Schlüssel- nummer
aller Gäste	Verände- rung ¹⁾	ausländischer Gäste	Verände- rung ¹⁾	aller Gäste	Verände- rung ¹⁾	ausländischer Gäste	Verände- rung ¹⁾	
23 919	-2,4	2 156	-12,1	46 417	-4,4	4 347	-17,4	554 000
2 935	-7,8	519	+29,1	5 164	-14,6	1 001	+31,0	554 004
2 950	-9,4	355	-34,5	5 674	-14,4	761	-34,2	554 008
3 152	+11,9	216	+27,1	6 841	+6,7	377	+42,8	554 012
315	+45,8	3	-85,0	398	+41,1	3	-90,0	554 016
3 012	+2,9	302	+15,3	7 066	+5,0	609	-8,0	554 020
.	554 024
.	554 028
805	-1,7	200	-20,3	1 098	-5,8	255	-33,4	554 032
2 947	+15,2	96	+47,7	5 660	+16,3	135	+68,8	554 036
789	+17,8	21	+50,0	1 001	+8,1	39	+129,4	554 040
1 090	-2,1	7	-91,8	2 031	+6,4	19	-86,2	554 044
470	-2,5	41	+41,4	879	-14,6	91	+51,7	554 048
359	-34,1	6	+20,0	670	-21,5	18	-	554 052
463	-24,5	4	-50,0	711	-32,4	4	-50,0	554 056
975	-23,6	188	+27,0	1 623	-16,7	392	+15,3	554 060
2 417	+28,6	183	+57,8	3 793	+17,0	377	+42,3	554 064
446	-55,9	6	-97,1	976	-52,4	233	-59,1	554 068
12 855	+10,0	694	-1,1	27 344	+3,7	1 320	-16,5	558 000
1 810	+7,8	124	+100,0	3 121	-3,1	192	+95,9	558 004
1 947	-15,7	187	-18,0	5 331	-12,3	481	-28,4	558 008
2 154	+20,7	84	+61,5	4 262	+3,4	163	+21,6	558 012
2 383	+21,1	70	-17,6	4 020	+19,9	159	-0,6	558 016
606	+4,3	64	-52,6	2 507	+8,0	88	-64,2	558 020
782	+26,5	34	+30,8	1 342	+40,7	36	-21,7	558 024
.	558 028
1 446	-6,8	36	-16,3	3 142	-7,7	70	-34,0	558 032
.	558 036
306	+23,9	49	+36,1	492	+33,0	82	+34,4	558 040
1 050	+39,4	41	+355,6	2 536	+15,7	43	+138,9	558 044
22 958	-6,8	2 474	-17,7	42 491	-18,9	4 545	-25,5	562 000
2 081	+10,5	149	-14,4	3 664	-9,0	308	-21,0	562 004
1 836	-1,1	55	+1,9	4 038	-13,1	139	+6,9	562 008
2 044	-11,3	107	-68,9	4 271	-17,4	507	-50,5	562 012
.	562 014
4 559	-8,2	181	+1,1	11 423	-0,1	354	-4,6	562 016
1 226	-25,7	84	-37,8	2 302	-24,7	192	-39,4	562 020
1 564	-25,8	171	-15,8	2 780	-33,6	458	+17,7	562 024
1 825	-18,6	78	-33,3	3 203	-31,2	155	-57,9	562 028
3 309	-11,7	572	-39,7	5 729	-21,8	1 284	-21,4	562 032
.	562 036
23 017	+0,3	2 529	-5,0	52 667	+10,5	5 262	+6,4	566 000
768	+11,5	13	+8,3	1 270	+54,7	59	+1,7	566 004
1 313	+7,8	30	-48,3	3 018	+21,4	75	-47,6	566 008
1 631	+10,3	119	+43,4	3 069	+24,9	170	-8,1	566 012
881	+3,6	157	-43,9	2 488	+34,8	275	-33,1	566 016
.	566 020
236	-5,2	1	-95,5	599	-2,8	1	-97,1	566 024
2 364	+12,8	286	-4,0	4 708	+25,6	471	+5,4	566 028
1 415	+25,1	225	+16,0	1 808	+32,1	273	+13,8	566 032
345	+153,7	17	+325,0	543	+21,7	36	x	566 036
344	-29,9	43	-56,6	1 060	-6,8	135	-31,1	566 040
615	+52,2	76	+137,5	2 040	+42,5	457	+57,0	566 044
-	-	-	-	-	-	-	-	566 048
265	-14,2	-	-	1 243	+2,1	-	-	566 052
959	-10,5	54	-34,1	1 801	-4,9	115	-19,6	566 056
.	566 060
.	566 064
273	+64,5	65	+103,1	486	+96,0	93	+97,9	566 068
344	-23,2	39	+30,0	980	-6,8	107	+127,7	566 072
3 034	-10,2	445	+5,7	4 854	-1,8	986	+48,9	566 076
926	+3,1	118	+38,8	2 212	+7,1	159	+26,2	566 080
825	+2,6	43	-43,4	1 860	+4,0	127	-13,6	566 084
3 763	-13,8	706	-5,0	12 117	-4,8	1 306	-7,8	566 088
.	566 092
267	-3,3	38	-30,9	1 250	+67,8	207	-9,2	566 096

Noch: **2.1 Kapazität und Leistung der Beherber****Oktober**

Amtliche Schlüssel- nummer	Verwaltungsbezirk	Betriebe		Betten			Mittlere Aufenthaltsdauer ³⁾	
		geöffnete	Verände- rung ¹⁾	an- gebotene	Verände- rung ¹⁾	mittlere Auslastung ²⁾	aller Gäste	aus- ländischer Gäste
570 000	Kreis Warendorf	79	+1,3	2 342	+4,1	28,7	2,3	2,7
570 004	Ahlen, Stadt	10	–	243	+3,4	26,5	2,0	4,7
570 008	Beckum, Stadt	7	+16,7	193	+35,0	28,8	2,2	2,9
570 012	Beelen	2	–	32	–	.	.	.
570 016	Drensteinfurt, Stadt	5	–	101	+2,0	.	.	.
570 020	Ennigerloh, Stadt	4	–	97	–	49,6	2,4	1,3
570 024	Everswinkel	5	–	136	–	39,0	4,0	1,4
570 028	Oelde, Stadt	9	–	407	+0,2	21,6	1,8	2,6
570 032	Ostbevern	3	–	63	–	17,6	1,6	1,0
570 036	Sassenberg, Stadt	6	–	80	–2,4	11,1	3,1	–
570 040	Sendenhorst, Stadt	4	–	104	+2,0	27,4	2,1	3,4
570 044	Telgte, Stadt	5	–	184	+6,4	30,5	1,9	2,2
570 048	Wadersloh	4	–	108	–	37,8	3,4	2,7
570 052	Warendorf, Stadt	15	–	594	+3,5	39,2	2,5	2,2
500 000	Reg.-Bez. Münster	676	+0,9	29 122	+1,9	29,4	2,1	2,0
711 000	Kreisfreie Stadt Bielefeld	63	+1,6	3 778	–0,7	35,1	1,8	2,1
754 000	Kreis Gütersloh	97	–4,0	3 379	–1,9	31,0	1,9	2,4
754 004	Borgholzhausen, Stadt	2	–33,3	52	–35,0	.	.	.
754 008	Gütersloh, Stadt	19	–	859	–0,5	34,3	1,9	2,2
754 012	Halle (Westf.), Stadt	9	–10,0	444	–2,2	50,7	1,9	2,4
754 016	Harsewinkel, Stadt	9	–	396	–	36,3	1,6	2,2
754 020	Herzebrock-Clarholz	3	–	73	–	10,7	1,4	1,3
754 024	Langenberg	2	–	42	+7,7	.	.	.
754 028	Rheda-Wiedenbrück, Stadt	12	–	469	–1,1	33,8	1,6	3,5
754 032	Rietberg, Stadt	6	–	160	–1,2	31,3	2,1	1,6
754 036	Schloß Holte-Stukenbrock, Stadt	10	–16,7	262	–3,7	20,5	2,3	2,8
754 040	Steinhagen	4	–	101	–3,8	13,2	1,9	1,5
754 044	Verl	8	–	180	–2,7	27,4	1,8	1,8
754 048	Versmold, Stadt	6	–	199	–	20,7	3,1	6,2
754 052	Werther (Westf.), Stadt	7	–	142	–	21,0	2,7	2,0
758 000	Kreis Herford	70	–1,4	2 863	–0,6	33,0	4,0	2,6
758 004	Bünde, Stadt	8	–	249	–0,8	42,0	5,0	1,8
758 008	Enger, Stadt	1	–	19	–	.	.	.
758 012	Herford, Stadt	14	–	497	–0,4	19,1	1,7	2,0
758 016	Hiddenhausen	6	–	212	–0,5	27,2	2,0	2,0
758 020	Kirchlengern	1	–	17	–	.	.	.
758 024	Löhne, Stadt	10	–	545	–0,5	42,6	6,2	2,2
758 028	Rödinghausen	8	–	244	–	39,4	2,9	11,1
758 032	Spence, Stadt	3	–25,0	69	–	.	.	.
758 036	Vlotho, Stadt	19	–	1 011	–0,8	33,6	5,4	3,5
762 000	Kreis Höxter	155	–1,9	7 157	–1,9	42,1	5,1	3,3
762 004	Bad Driburg, Stadt	48	–4,0	3 163	–3,0	66,4	12,2	2,5
762 008	Beverungen, Stadt	21	–	645	–0,5	21,9	2,6	2,1
762 012	Borgentreich, Stadt	2	–	28	–	.	.	.
762 016	Brakel, Stadt	13	+8,3	528	+16,3	37,3	2,8	5,2
762 020	Höxter, Stadt	26	–	909	–6,7	18,6	2,0	2,0
762 024	Marienmünster, Stadt	10	–9,1	296	–2,6	28,1	4,7	7,2
762 028	Nieheim, Stadt	12	–	719	–0,4	27,7	4,2	5,0
762 032	Steinheim, Stadt	2	–	55	–22,5	.	.	.
762 036	Warburg, Stadt	17	–	550	–0,2	40,0	2,7	2,2
762 040	Willebadessen, Stadt	4	–20,0	264	–5,7	35,4	2,8	3,9
766 000	Kreis Lippe	296	+0,3	12 911	+1,8	33,0	4,5	2,6
766 004	Augustdorf	1	–	15	–	.	.	.
766 008	Bad Salzuflen, Stadt	80	+2,6	4 521	+0,5	52,2	6,9	2,4
766 012	Barntrup, Stadt	2	–33,3	32	–	.	.	.
766 016	Blomberg, Stadt	9	–	562	+0,7	24,8	2,7	2,2
766 020	Detmold, Stadt	26	+13,0	985	+6,0	37,8	2,1	1,7
766 024	Dörentrup	10	–9,1	331	–14,7	29,6	3,5	2,9
766 028	Extertal	12	–7,7	893	–1,8	10,5	3,7	3,4
766 032	Horn-Bad Meinberg, Stadt	66	–2,9	2 780	+7,8	36,5	5,3	4,2

Noch: **2.1 Kapazität und Leistung der Beherber****Oktober**

Amtliche Schlüssel- nummer	Verwaltungsbezirk	Betriebe		Betten			Mittlere Aufenthaltsdauer ³⁾	
		geöffnete	Verände- rung ¹⁾	an- gebotene	Verände- rung ¹⁾	mittlere Auslastung ²⁾	aller Gäste	aus- ländischer Gäste
766 036	Noch: Kreis Lippe							
	Kalletal	11	-8,3	223	-5,9	7,3	4,3	5,3
766 040	Lage, Stadt	19	+11,8	597	+6,8	19,6	1,9	2,2
766 044	Lemgo, Stadt	11	-	309	-	16,7	2,1	2,1
766 048	Leopoldshöhe	3	-	50	-	33,1	2,2	4,7
766 052	Lügde, Stadt	14	-	479	-	18,0	4,8	5,2
766 056	Oerlinghausen, Stadt	10	-	522	-	45,9	4,5	2,7
766 060	Schieder-Schwalenberg, Stadt	18	-	576	+0,2	12,2	2,2	2,7
766 064	Schlangen	4	-	36	-	9,2	1,8	4,0
770 000	Kreis Minden-Lübbecke	128	-5,2	7 826	-2,1	52,6	5,2	1,9
770 004	Bad Oeynhausen, Stadt	36	-7,7	4 228	-2,0	66,3	8,7	1,8
770 008	Espelkamp, Stadt	6	-	197	+2,1	23,5	1,8	2,9
770 012	Hille	6	+50,0	176	+25,7	67,0	6,1	7,0
770 016	Hüllhorst	4	-20,0	172	-12,2	33,1	2,2	1,2
770 020	Lübbecke, Stadt	2	-33,3	58	-26,6	.	.	.
770 024	Minden, Stadt	16	-11,1	773	-4,4	33,9	1,6	1,5
770 028	Petershagen, Stadt	16	-5,9	630	-4,5	50,1	6,2	3,4
770 032	Porta Westfalica, Stadt	13	-13,3	599	-4,8	24,7	2,0	1,6
770 036	Preußisch-Oldendorf, Stadt	17	-	702	+2,0	54,2	8,1	16,8
770 040	Rahden, Stadt	5	-	141	-2,1	44,5	2,5	1,8
770 044	Stemwede	7	+16,7	150	+10,3	.	.	.
774 000	Kreis Paderborn	112	-8,2	5 216	-2,7	38,5	3,5	2,8
774 004	Altenbeken	4	-20,0	68	-13,9	18,6	4,5	4,2
774 008	Bad Lippspringe, Stadt	17	-22,7	1 441	-9,8	58,1	6,7	2,6
774 012	Borchen	8	-11,1	305	-5,0	41,9	5,5	1,7
774 016	Büren, Stadt	10	-16,7	385	-8,3	30,0	3,8	3,5
774 020	Delbrück, Stadt	7	-	230	-5,0	31,0	2,2	2,6
774 024	Hövelhof	10	-	255	+1,2	9,7	1,8	2,1
774 028	Lichtenau, Stadt	10	-9,1	494	-2,2	19,9	3,1	4,5
774 032	Paderborn, Stadt	27	+3,8	1 160	+10,4	37,9	1,9	2,4
774 036	Salzkotten, Stadt	4	-	112	+8,7	21,4	1,7	2,5
774 040	Bad Wünnenberg, Stadt	15	-6,3	766	-2,8	38,1	4,9	3,0
700 000	Reg.-Bez. Detmold	921	-2,4	43 130	-0,7	38,5	3,8	2,4
911 000	Kreisfreie Städte							
911 000	Bochum	37	+8,8	3 260	+12,5	47,4	1,9	2,1
913 000	Dortmund	65	-1,5	5 362	-0,9	37,1	1,5	1,6
914 000	Hagen	25	+4,2	1 488	+12,9	32,0	2,2	2,2
915 000	Hamm	26	+4,0	986	+2,1	35,4	1,6	1,9
916 000	Herne	9	-10,0	455	-7,3	24,5	1,9	3,5
954 000	Ennepe-Ruhr-Kreis	66	-1,5	2 956	-5,4	38,5	2,6	2,4
954 004	Breckerfeld, Stadt	5	-	251	-	29,8	2,5	1,0
954 008	Ennepetal, Stadt	5	-	312	-	69,0	8,8	1,0
954 012	Gevelsberg, Stadt	2	-	92	-	.	.	.
954 016	Hattingen, Stadt	15	-	491	-2,0	32,8	1,9	2,2
954 020	Herdecke, Stadt	6	+20,0	413	+9,5	42,1	2,9	1,9
954 024	Schwelm, Stadt	9	-	348	-	37,9	2,1	1,9
954 028	Sprockhövel, Stadt	8	-	409	-	39,5	2,8	2,3
954 032	Wetter (Ruhr), Stadt	5	-16,7	226	-21,0	.	.	.
954 036	Witten, Stadt	11	-8,3	414	-24,7	37,6	2,2	3,5
958 000	Hochsauerlandkreis	541	-0,6	24 995	+0,1	39,7	3,6	3,5
958 004	Arnsberg, Stadt	23	-4,2	1 409	-2,9	36,1	3,0	2,5
958 008	Bestwig	21	-4,5	934	-1,5	32,0	3,6	3,9
958 012	Brilon, Stadt	35	-	1 343	-0,7	42,4	4,2	4,0
958 016	Eslohe (Sauerland)	31	+3,3	1 124	+3,7	34,1	3,7	3,7
958 020	Hallenberg, Stadt	16	-	628	+1,5	41,5	3,3	2,9
958 024	Marsberg, Stadt	9	-10,0	184	-7,1	17,3	2,0	3,0
958 028	Medebach, Stadt	25	-3,8	4 020	-0,4	56,6	4,0	4,2
958 032	Meschede, Stadt	34	+3,0	1 200	+6,5	34,7	2,8	3,0
958 036	Olsberg, Stadt	37	-9,8	1 210	-7,2	31,5	3,4	3,6
958 040	Schmallenberg, Stadt	127	+1,6	4 494	-0,2	53,6	4,4	4,2
958 044	Sundern (Sauerland), Stadt	44	-2,2	1 441	-0,6	23,6	2,3	2,7
958 048	Winterberg, Stadt	139	+1,5	7 008	+1,7	32,3	3,3	3,1

gungsstätten nach Verwaltungsbezirken

2005

Ankünfte				Übernachtungen				Amtliche Schlüssel- nummer
aller Gäste	Verände- rung ¹⁾	ausländischer Gäste	Verände- rung ¹⁾	aller Gäste	Verände- rung ¹⁾	ausländischer Gäste	Verände- rung ¹⁾	
357	-11,9	36	+2,9	1 531	+13,6	192	+79,4	766 036
1 957	+23,5	13	-43,5	3 681	-13,3	29	-69,8	766 040
1 473	-6,8	179	+9,8	3 054	-13,1	378	-10,2	766 044
230	-4,6	3	-40,0	513	-15,3	14	+180,0	766 048
1 245	+3,9	161	+37,6	6 020	-0,3	844	+12,5	766 052
1 642	-26,3	58	+38,1	7 424	-9,3	159	+1,3	766 056
1 379	+4,6	182	-28,3	3 072	-45,5	494	-36,0	766 060
73	+17,7	1	-50,0	129	-49,2	4	-42,9	766 064
25 363	+6,8	2 290	+38,4	132 429	+1,9	4 420	+14,5	770 000
9 863	+26,0	929	+84,7	85 824	+2,2	1 700	+59,8	770 004
1 126	+5,0	91	-33,6	1 980	-3,3	261	-37,9	770 008
563	+11,0	2	-71,4	3 440	-0,4	14	-77,8	770 012
818	-27,5	19	-70,8	1 767	-21,8	23	-84,2	770 016
.	770 020
5 094	+4,6	630	+30,7	8 124	+1,1	963	-16,5	770 024
1 567	+13,4	52	+2,0	9 791	+6,5	175	+68,3	770 028
3 406	-12,9	377	+61,8	6 964	+0,1	601	+31,5	770 032
1 389	-6,6	22	+57,1	11 249	+2,9	369	+218,1	770 036
777	+12,6	69	-8,0	1 943	+26,6	121	-18,2	770 040
.	770 044
18 530	-10,8	2 484	+21,8	65 191	-5,4	6 885	+13,1	774 000
87	+67,3	31	+106,7	392	+33,3	129	+43,3	774 004
3 868	-6,5	326	+4,8	25 954	-7,6	851	+13,2	774 008
673	-13,4	56	+19,1	3 687	-7,0	95	-50,3	774 012
911	-64,3	41	-14,6	3 424	-28,4	144	+34,6	774 016
1 041	-6,4	107	+94,5	2 291	+21,1	281	+123,0	774 020
633	-24,2	50	-45,1	1 125	-46,0	107	-89,8	774 024
988	+23,3	347	+308,2	3 043	+18,6	1 568	+260,5	774 028
8 042	-3,7	1 316	+7,4	15 483	+4,8	3 122	+9,8	774 032
450	+7,1	74	-1,3	744	+35,8	183	+28,9	774 036
1 837	+4,9	136	+56,3	9 048	-8,4	405	+16,0	774 040
152 840	+1,9	15 370	+11,8	578 420	+1,7	37 186	+8,9	700 000
25 011	+7,4	2 361	-26,4	47 632	+3,2	4 904	-34,0	911 000
41 220	-11,5	6 207	-14,3	62 345	-15,9	9 680	-21,8	913 000
6 602	-1,7	1 208	+25,2	14 638	+13,9	2 694	+43,7	914 000
6 663	+4,9	928	-3,0	10 834	-4,0	1 746	+10,7	915 000
1 852	-23,4	61	-38,4	3 460	-22,8	216	-5,3	916 000
13 358	-8,7	1 189	-15,5	35 143	-16,6	2 823	-38,0	954 000
936	-12,3	4	-63,6	2 321	-17,0	4	-94,9	954 004
754	-0,9	8	-50,0	6 670	-3,4	8	-66,7	954 008
.	954 012
2 927	-9,9	284	-0,7	5 623	-21,7	623	-3,4	954 016
1 614	+9,9	204	+22,2	4 636	-7,7	386	-31,8	954 020
1 914	+1,3	189	-22,9	3 954	-14,7	366	-50,0	954 024
1 769	+20,8	68	-28,4	5 013	-3,9	156	-47,5	954 028
.	954 032
2 204	-26,8	286	-32,1	4 827	-32,0	1 014	-47,3	954 036
97 274	+0,4	14 810	+1,1	346 279	-2,6	51 983	-0,3	958 000
5 287	-5,8	791	-46,4	15 839	-12,1	2 002	-41,0	958 004
3 138	+14,4	215	-11,9	11 207	+12,5	833	-29,3	958 008
4 178	+1,0	745	+12,2	17 665	-6,0	2 993	+15,2	958 012
3 123	-4,4	200	+22,0	11 674	-4,8	731	+5,2	958 016
2 416	-12,6	880	-3,5	7 947	-1,8	2 535	-15,8	958 020
469	+25,7	93	+78,8	931	+22,5	282	+116,9	958 024
19 156	-9,5	3 738	-4,1	75 765	-10,9	15 592	-7,0	958 028
6 596	+12,8	615	-11,3	18 404	+1,4	1 816	-14,3	958 032
4 675	-9,0	790	+10,2	16 102	-7,0	2 862	+26,2	958 036
16 902	+2,8	1 667	+12,0	75 187	+4,8	7 067	+26,1	958 040
7 203	+31,4	779	+194,0	16 256	+10,1	2 116	+241,3	958 044
24 131	+1,0	4 297	+5,4	79 302	-1,6	13 154	-4,2	958 048

Noch: **2.1 Kapazität und Leistung der Beherber****Oktober**

Amtliche Schlüssel- nummer	Verwaltungsbezirk	Betriebe		Betten			Mittlere Aufenthaltsdauer ³⁾	
		geöffnete	Verände- rung ¹⁾	an- gebotene	Verände- rung ¹⁾	mittlere Auslastung ²⁾	aller Gäste	aus- ländischer Gäste
962 000	Märkischer Kreis	112	-1,8	4 014	-1,7	31,4	2,3	2,4
962 004	Altena, Stadt	8	–	292	–	29,0	2,4	1,9
962 008	Balve, Stadt	7	-12,5	324	-8,0	25,5	2,0	1,8
962 012	Halver, Stadt	3	–	66	–	24,0	1,5	2,1
962 016	Hemer, Stadt	3	–	306	–	.	.	.
962 020	Herscheid	6	–	97	-4,0	23,4	2,3	2,6
962 024	Iserlohn, Stadt	17	+6,3	632	-0,2	30,9	1,7	1,9
962 028	Kierspe, Stadt	5	-16,7	68	–	22,0	2,6	1,4
962 032	Lüdenscheid, Stadt	12	+9,1	663	+5,6	32,3	1,9	2,8
962 036	Meinerzhagen, Stadt	16	-15,8	678	-11,8	30,6	2,8	2,7
962 040	Menden (Sauerland), Stadt	12	+9,1	236	+7,8	22,9	1,7	2,2
962 044	Nachrodt-Wiblingwerde	4	+33,3	210	+8,2	29,3	2,4	1,5
962 048	Neuenrade, Stadt	6	–	140	-1,4	32,0	1,8	2,1
962 052	Plettenberg, Stadt	5	–	138	+0,7	27,0	2,8	5,4
962 056	Schalksmühle	2	–	35	–	.	.	.
962 060	Werdohl, Stadt	6	-14,3	129	-9,8	19,0	2,3	3,7
966 000	Kreis Olpe	148	-5,7	5 149	-4,5	22,3	2,7	2,4
966 004	Attendorf, Stadt	27	-6,9	806	-4,3	15,4	2,3	2,6
966 008	Drolshagen, Stadt	13	–	232	+7,9	13,5	3,1	2,7
966 012	Finnentrop	10	–	425	–	19,8	2,6	2,7
966 016	Kirchhundem	23	-11,5	800	-18,1	29,5	2,9	1,9
966 020	Lennestadt, Stadt	43	-4,4	1 504	-0,5	34,2	2,9	2,6
966 024	Olpe, Stadt	20	-9,1	1 067	-2,3	19,3	2,7	2,1
966 028	Wenden	12	–	315	-4,5	31,5	2,2	2,2
970 000	Kreis Siegen-Wittgenstein	142	–	5 595	+1,5	40,1	4,2	2,5
970 004	Bad Berleburg, Stadt	39	+5,4	1 998	+1,0	58,4	11,4	3,3
970 008	Burbach	6	-14,3	171	-7,1	47,0	2,8	2,5
970 012	Erndtebrück	1	–	16	–	.	.	.
970 016	Freudenberg, Stadt	9	+12,5	299	+6,4	26,3	1,7	2,4
970 020	Hilchenbach, Stadt	19	–	689	+5,5	19,8	5,1	3,8
970 024	Kreuztal, Stadt	5	-16,7	94	-13,0	29,8	2,1	2,9
970 028	Bad Laasphe, Stadt	16	–	860	+2,0	51,3	4,0	2,8
970 032	Netphen, Stadt	12	-14,3	267	-7,6	40,8	2,4	7,3
970 036	Neunkirchen	3	–	69	–	.	.	.
970 040	Siegen, Stadt	22	–	822	+0,1	36,2	1,7	1,9
970 044	Wilnsdorf	10	+11,1	310	+14,8	38,2	2,6	3,2
974 000	Kreis Soest	181	+7,1	8 599	+0,6	34,7	4,0	2,0
974 004	Anröchte	2	–	41	–	.	.	.
974 008	Bad Sassendorf	42	-2,3	2 310	-0,1	59,1	7,5	2,3
974 012	Ense	3	–	53	–	23,1	2,5	2,8
974 016	Erwitte, Stadt	21	+10,5	893	+10,0	64,3	8,7	3,4
974 020	Geseke, Stadt	3	–	751	–	21,4	1,3	1,7
974 024	Lippetal	6	+20,0	64	+16,4	3,1	1,8	2,4
974 028	Lippstadt, Stadt	31	-3,1	1 572	-13,9	48,0	4,7	1,7
974 032	Möhnesee	21	+40,0	968	+6,6	25,4	2,8	3,2
974 036	Rüthen, Stadt	8	+14,3	280	+4,1	3,6	2,4	1,6
974 040	Soest, Stadt	15	+15,4	772	+5,9	33,0	1,8	2,0
974 044	Warstein, Stadt	19	+18,8	573	+25,4	19,5	2,1	1,9
974 048	Werl	1	–	28	–	.	.	.
974 052	Werl, Stadt	6	-14,3	249	-6,0	36,8	1,5	1,9
974 056	Wickede (Ruhr)	3	–	45	–	18,8	1,4	2,3
978 000	Kreis Unna	62	+1,6	2 576	–	29,8	1,9	1,8
978 004	Bergkamen, Stadt	5	+25,0	109	+11,2	18,4	1,8	1,8
978 008	Bönen	1	–	11	-15,4	.	.	.
978 012	Fröndenberg/Ruhr, Stadt	3	–	110	–	30,3	1,8	1,9
978 016	Holzwickede	3	–	206	–	37,3	1,8	1,5
978 020	Kamen, Stadt	9	–	361	-0,6	26,6	1,9	1,6
978 024	Lünen, Stadt	9	–	604	-0,5	29,4	2,3	3,1
978 028	Schwerte, Stadt	9	–	400	+0,5	30,1	1,9	1,4
978 032	Selm, Stadt	3	-25,0	72	-23,4	.	.	.
978 036	Unna, Stadt	10	+11,1	400	+3,4	35,0	1,8	1,8
978 040	Werne, Stadt	10	–	303	+1,0	29,0	1,9	1,9
900 000	Reg.-Bez. Arnsberg	1 414	+0,1	65 435	+0,2	36,2	2,9	2,6
	Nordrhein-Westfalen	5 340	-0,4	277 839	+1,0	37,3	2,4	2,3

gungsstätten nach Verwaltungsbezirken
2005

Ankünfte				Übernachtungen				Amtliche Schlüssel- nummer
aller Gäste	Verände- rung ¹⁾	ausländischer Gäste	Verände- rung ¹⁾	aller Gäste	Verände- rung ¹⁾	ausländischer Gäste	Verände- rung ¹⁾	
16 727	-7,2	1 770	-0,7	39 252	-6,8	4 241	+6,6	962 000
1 063	-9,5	38	-55,3	2 578	+27,4	74	-61,7	962 004
1 268	+23,3	11	+57,1	2 557	+33,8	20	+5,3	962 008
324	-30,8	17	-63,8	492	-32,0	36	-50,0	962 012
.	962 016
308	-3,1	25	-16,7	705	+6,2	64	-9,9	962 020
3 602	-0,4	489	+22,9	6 051	-6,7	934	+29,4	962 024
176	+64,5	8	-38,5	463	+20,9	11	-69,4	962 028
3 539	-10,0	715	+10,7	6 634	-11,1	1 975	+17,1	962 032
2 517	-11,7	59	-59,6	6 973	-16,0	160	-45,2	962 036
905	+14,4	49	-16,9	1 524	-12,1	106	+30,9	962 040
797	-4,2	69	+38,0	1 909	+3,8	103	+41,1	962 044
759	-2,7	180	-4,8	1 388	-22,2	374	-15,2	962 048
371	-44,1	31	-27,9	1 035	-14,8	166	-	962 052
.	962 056
326	-31,4	39	-4,9	761	-26,7	143	+88,2	962 060
19 748	-5,8	1 334	+20,4	53 371	-2,1	3 206	+6,3	966 000
3 741	-8,6	338	-6,6	8 681	-6,8	886	-21,3	966 004
840	+37,7	98	+172,2	2 601	+46,1	265	+227,2	966 008
1 185	+7,7	53	-	3 032	-5,4	141	-24,6	966 012
2 459	-14,4	110	-35,7	7 195	-12,5	212	-49,6	966 016
5 313	+2,2	227	-10,6	15 624	+3,1	598	-2,6	966 020
4 883	-14,7	323	+101,9	13 289	-5,6	690	+55,8	966 024
1 327	-3,1	185	+156,9	2 949	+7,2	414	+189,5	966 028
20 164	-1,3	2 324	-13,0	84 319	-1,5	5 742	-9,9	970 000
3 175	-5,4	127	-14,2	36 107	-1,8	421	-5,4	970 004
886	-15,7	46	+119,0	2 459	-16,1	116	+169,8	970 008
.	970 012
1 400	-1,8	185	-18,1	2 439	+2,1	446	-11,7	970 016
2 265	-11,6	173	+8,1	11 471	+3,7	649	+14,1	970 020
422	-9,1	56	-18,8	869	-1,7	165	-6,8	970 024
3 517	+8,6	428	-14,7	14 003	+11,1	1 208	-15,3	970 028
1 354	-0,1	6	-45,5	3 236	-8,1	44	+51,7	970 032
.	970 036
5 414	+5,7	1 134	-15,6	9 233	-13,4	2 119	-23,2	970 040
1 388	-8,6	60	-21,1	3 674	-8,8	193	+12,9	970 044
31 369	+11,6	1 276	+19,1	124 321	+2,8	2 607	-4,8	974 000
6 320	+15,9	51	+27,5	47 148	+2,8	116	+123,1	974 004
150	-23,9	10	-28,6	380	+16,6	28	+7,7	974 008
2 042	+16,6	59	+136,0	17 689	+5,8	202	+274,1	974 012
3 738	+77,0	24	+41,2	4 979	+1,3	41	+13,9	974 016
132	-2,2	22	+144,4	233	-6,0	52	+420,0	974 020
5 262	-5,9	408	+22,9	24 871	-3,8	699	+16,7	974 024
4 002	-0,4	101	-9,0	11 122	-1,8	320	-66,1	974 028
1 011	-17,4	28	x	2 382	-9,0	46	x	974 032
4 384	+25,0	268	+101,5	7 904	+32,3	527	+204,6	974 036
2 039	+14,0	229	+12,8	4 276	+15,0	428	-2,5	974 040
.	974 044
1 935	+1,6	58	-65,5	2 840	+3,5	110	-69,5	974 048
183	-17,9	9	+28,6	262	-17,6	21	+5,0	974 052
12 297	-9,2	1 784	-13,9	23 764	-7,1	3 289	-14,3	978 000
339	+130,6	66	x	623	+61,4	116	x	978 004
.	978 008
579	+19,1	18	-5,3	1 032	+23,4	35	+52,2	978 012
1 320	-33,1	571	-17,8	2 383	-19,6	851	-15,1	978 016
1 574	-20,9	200	-18,7	2 972	-21,3	316	-40,3	978 020
2 439	-11,0	232	+5,0	5 504	+4,3	719	+33,6	978 024
1 943	+0,4	29	-52,5	3 721	-6,4	40	-61,2	978 028
.	978 032
2 474	-0,4	311	-17,9	4 340	-10,1	548	-36,1	978 036
1 414	-10,9	307	-26,9	2 728	-12,8	575	-23,3	978 040
292 285	-1,9	35 252	-5,3	845 358	-3,4	93 131	-7,0	900 000
1 506 602	+0,8	286 957	+1,0	3 617 783	-1,8	649 051	-2,8	

2.2 Kapazität und Leistung der Beherbergungs

Oktober

Lfd. Nr.	Gemeindeguppe Betriebsart	Betriebe		Betten			Mittlere Aufenthaltsdauer ³⁾	
		geöffnete	Veränderung ¹⁾	angebotene	Veränderung ¹⁾	mittlere Auslastung ²⁾	aller Gäste	ausländischer Gäste
1	Mineral-, Moor-, Sole- und Thermalbäder	403	-2,2	25 602	+0,4	55,3	5,3	2,1
2	Hotels	108	+3,8	7 197	+7,4	42,1	2,1	2,0
3	Gasthöfe	12	-14,3	177	-18,1	25,2	2,4	1,8
4	Pensionen	142	-7,2	3 317	-10,9	34,6	6,8	3,5
5	Hotels garnis	40	-7,0	2 053	-2,7	40,2	1,9	2,0
6	Erholungs-, Ferien- und Schulungsheime und Boardinghouses	17	-5,6	1 215	+29,3	45,5	3,4	6,7
7	Ferienhäuser, -wohnungen, -zentren	23	+9,5	456	-12,0	18,4	8,6	12,6
8	Hütten, Jugendherbergen u. Ä.	5	+25,0	541	+13,2	41,0	2,5	1,6
9	Vorsorge- und Reha-Kliniken	52	+4,0	10 646	-1,6	79,2	23,2	21,5
10	Campingplätze	4	-20,0	.	.	.	2,1	1,6
11	Heilklimatische Kurorte	177	-1,1	9 337	-	36,1	3,6	3,1
12	Hotels	53	-3,6	2 945	+1,0	38,1	2,5	2,7
13	Gasthöfe	16	+6,7	365	+5,8	27,1	3,4	3,5
14	Pensionen	40	+2,6	665	+0,6	.	.	.
15	Hotels garnis	5	-	472	-	40,2	2,4	1,0
16	Erholungs-, Ferien- und Schulungsheime und Boardinghouses	24	-4,0	1 744	-3,1	39,7	3,5	-
17	Ferienhäuser, -wohnungen, -zentren	23	-	2 223	+0,3	39,0	4,7	4,2
18	Hütten, Jugendherbergen u. Ä.	8	-11,1	378	-5,0	15,0	2,4	1,6
19	Vorsorge- und Reha-Kliniken	2	-	545	+3,8	.	.	.
20	Campingplätze	6	-	.	.	.	2,9	2,2
21	Kneippkurorte	179	-4,3	7 264	-2,2	27,9	3,2	2,9
22	Hotels	67	-5,6	2 708	-9,8	38,1	2,2	2,7
23	Gasthöfe	26	-7,1	420	-6,3	19,2	2,3	2,8
24	Pensionen	13	-13,3	290	-12,1	.	.	.
25	Hotels garnis	7	+40,0	313	+244,0	33,4	1,8	1,5
26	Erholungs-, Ferien- und Schulungsheime und Boardinghouses	17	-5,6	1 005	-1,0	42,4	4,0	8,9
27	Ferienhäuser, -wohnungen, -zentren	25	-3,8	1 008	-1,2	21,2	5,8	5,5
28	Hütten, Jugendherbergen u. Ä.	10	-	795	-	38,6	2,4	2,6
29	Vorsorge- und Reha-Kliniken	5	-	725	-0,3	.	.	.
30	Campingplätze	9	-	.	.	.	2,2	2,7
31	Kneippheilstädte	211	-0,5	8 380	-2,0	52,7	4,9	3,8
32	Hotels	52	-8,8	2 590	-8,6	54,0	2,9	3,7
33	Gasthöfe	39	+5,4	749	+8,4	39,6	3,6	3,8
34	Pensionen	44	-	673	+0,6	37,9	4,3	4,9
35	Hotels garnis	11	-	208	-7,6	20,7	2,1	1,7
36	Erholungs-, Ferien- und Schulungsheime und Boardinghouses	9	-18,2	627	-10,2	41,9	3,3	3,7
37	Ferienhäuser, -wohnungen, -zentren	35	+12,9	769	+11,1	40,6	5,4	4,8
38	Hütten, Jugendherbergen u. Ä.	4	-	336	-	46,0	2,6	1,2
39	Vorsorge- und Reha-Kliniken	14	-	2 428	+1,0	71,2	25,2	9,0
40	Campingplätze	3	-	.	.	.	2,2	-
41	Heilbäder zusammen	970	-2,0	50 583	-0,5	46,2	4,6	2,6
42	Hotels	280	-2,4	15 440	-0,1	42,7	2,3	2,4
43	Gasthöfe	93	-1,1	1 711	+0,6	30,4	3,2	3,4
44	Pensionen	239	-4,8	4 945	-8,1	33,4	5,4	3,8
45	Hotels garnis	63	-1,6	3 046	+5,1	38,2	2,0	1,9
46	Erholungs-, Ferien- und Schulungsheime und Boardinghouses	67	-6,9	4 591	+3,1	42,1	3,5	6,4
47	Ferienhäuser, -wohnungen, -zentren	106	+5,0	4 456	+0,2	33,1	5,1	4,5
48	Hütten, Jugendherbergen u. Ä.	27	-	2 050	+2,1	36,1	2,5	1,7
49	Vorsorge- und Reha-Kliniken	73	+2,8	14 344	-0,9	78,2	23,9	16,5
50	Campingplätze	22	-4,3	.	.	.	2,2	2,0

stätten nach Gemeindegruppen und Betriebsarten
2005

Ankünfte				Übernachtungen				Lfd. Nr.
aller Gäste	Verände- rung ¹⁾	aus- ländischer Gäste	Verände- rung ¹⁾	aller Gäste	Verände- rung ¹⁾	aus- ländischer Gäste	Verände- rung ¹⁾	
83 546	+6,5	12 121	+17,7	444 828	+1,8	25 111	+24,1	1
44 221	+11,3	8 412	+19,1	93 827	+13,1	16 921	+30,2	2
576	-4,2	28	+75,0	1 383	+3,4	49	+44,1	3
5 006	-3,9	72	-32,7	33 982	-12,7	252	-38,5	4
13 107	-4,1	2 636	+8,1	25 449	-7,6	5 368	+12,3	5
4 901	+23,1	60	-20,0	16 429	+30,1	401	+83,9	6
301	-23,0	7	+75,0	2 599	-21,2	88	-29,0	7
2 712	-13,1	599	+31,6	6 876	+0,4	958	+11,1	8
11 271	+5,2	30	+66,7	261 298	+0,1	644	+14,6	9
1 451	+40,3	277	+128,9	2 985	+35,4	430	+70,6	10
31 806	-1,0	4 759	+8,2	115 051	-	14 928	-0,5	11
13 504	+6,3	2 992	+4,8	34 081	+9,5	8 090	-5,4	12
909	-6,7	120	-19,5	3 065	+11,2	421	-22,0	13
.	14
2 407	-10,7	2	-87,5	5 886	-10,4	2	-96,4	15
6 004	-8,2	-	-100,0	21 148	-10,1	-	-100,0	16
5 672	+2,6	1 393	+16,2	26 854	+2,8	5 784	+8,5	17
739	-41,5	7	-12,5	1 755	-51,0	11	-35,3	18
.	19
268	+88,7	106	+120,8	770	+60,8	228	+88,4	20
27 964	-3,6	4 277	+7,7	88 381	-4,9	12 291	+8,8	21
14 266	-10,4	2 916	-1,9	31 770	-4,6	7 917	+5,7	22
1 088	+1,3	164	-3,0	2 503	+13,8	463	+20,9	23
.	24
1 839	+393,0	519	x	3 236	+271,5	779	x	25
3 268	+3,1	62	+287,5	13 207	-3,2	551	+77,7	26
1 145	-5,8	305	-0,7	6 608	-6,2	1 678	-9,1	27
3 862	-12,0	85	-29,2	9 317	-4,3	223	+66,4	28
.	29
1 279	-21,0	179	-30,4	2 822	-48,9	490	-40,5	30
27 879	+2,0	2 487	+7,4	136 954	+3,5	9 384	+18,8	31
14 959	+1,3	1 668	+6,2	43 339	+0,9	6 122	+17,1	32
2 484	+19,0	308	+0,3	9 058	+34,4	1 164	+19,1	33
1 757	+26,8	138	+14,0	7 574	+16,7	683	+12,0	34
631	-8,0	118	+20,4	1 331	+11,9	200	+5,8	35
2 242	-18,8	66	-15,4	7 478	-5,7	245	-0,8	36
1 796	+26,9	166	+48,2	9 682	+20,1	802	+34,8	37
1 822	-10,6	5	-79,2	4 792	+0,9	6	-76,9	38
2 124	-3,0	18	+200,0	53 560	-1,1	162	+422,6	39
64	+357,1	-	-	140	+366,7	-	-	40
171 195	+2,5	23 644	+12,7	785 214	+1,0	61 714	+13,4	41
86 950	+4,6	15 988	+10,6	203 017	+6,6	39 050	+14,0	42
5 057	+6,8	620	-3,3	16 009	+22,9	2 097	+8,4	43
9 109	+2,1	395	-1,7	49 168	-7,7	1 515	-3,0	44
17 984	+3,2	3 275	+25,2	35 902	-0,8	6 349	+23,2	45
16 415	-0,2	188	+1,1	58 262	+0,9	1 197	+48,5	46
8 914	+4,2	1 871	+15,4	45 743	+2,7	8 352	+5,8	47
9 135	-15,5	696	+14,7	22 740	-8,7	1 198	+15,3	48
14 569	+3,3	49	+104,2	347 656	-0,3	808	+36,3	49
3 062	+9,0	562	+31,9	6 717	-18,4	1 148	-4,0	50

Noch: **2.2 Kapazität und Leistung der Beherbergungs**

Oktober

Lfd. Nr.	Gemeindeguppe Betriebsart	Betriebe		Betten			Mittlere Aufenthaltsdauer ³⁾	
		geöffnete	Veränderung ¹⁾	an- gebotene	Veränderung ¹⁾	mittlere Auslastung ²⁾	aller Gäste	aus- ländischer Gäste
51	Luftkurorte	360	-1,6	12 739	-1,2	29,9	3,1	2,7
52	Hotels	113	-0,9	4 295	-4,4	32,6	2,1	2,3
53	Gasthöfe	50	-9,1	868	-7,0	21,4	2,5	2,8
54	Pensionen	68	-4,2	1 464	-3,2	40,4	4,6	3,5
55	Hotels garnis	9	-	187	-4,6	22,2	1,8	1,4
56	Erholungs-, Ferien- und Schulungsheime und Boardinghouses	29	+7,4	2 325	+5,5	43,9	2,7	5,8
57	Ferienhäuser, -wohnungen, -zentren	42	+5,0	1 089	+11,6	25,7	5,5	8,6
58	Hütten, Jugendherbergen u. Ä.	23	-4,2	1 473	-2,3	35,3	2,8	2,1
59	Vorsorge- und Reha-Kliniken	5	-16,7	1 038	-3,5	72,9	18,8	-
60	Campingplätze	21	+5,0	.	.	.	2,8	3,1
61	Erholungsorte	357	+0,6	15 763	+2,1	31,8	2,9	2,6
62	Hotels	116	-3,3	4 895	-0,8	33,4	2,0	2,4
63	Gasthöfe	49	+4,3	824	-	19,6	2,1	2,3
64	Pensionen	45	+7,1	994	+14,0	34,2	3,7	2,4
65	Hotels garnis	15	+7,1	421	+13,8	28,5	1,8	2,1
66	Erholungs-, Ferien- und Schulungsheime und Boardinghouses	49	-2,0	3 995	-1,0	45,5	3,2	4,5
67	Ferienhäuser, -wohnungen, -zentren	29	-6,5	1 419	-5,9	37,4	6,4	6,5
68	Hütten, Jugendherbergen u. Ä.	25	+13,6	2 643	+13,9	45,5	2,6	1,9
69	Vorsorge- und Reha-Kliniken	4	-	572	+0,5	69,1	14,6	9,6
70	Campingplätze	25	-	.	.	.	3,6	3,1
71	Sonstige Gemeinden	3 653	-	198 754	+1,5	36,2	2,0	2,2
72	Hotels	1 724	+1,0	106 439	+2,3	39,6	1,8	2,1
73	Gasthöfe	347	-6,5	5 358	-8,0	18,8	2,2	2,7
74	Pensionen	142	-2,1	3 396	-3,0	35,6	3,8	4,1
75	Hotels garnis	843	+0,8	41 413	+2,3	40,8	1,9	2,4
76	Erholungs-, Ferien- und Schulungsheime und Boardinghouses	244	-1,6	22 256	-0,3	39,4	2,8	3,6
77	Ferienhäuser, -wohnungen, -zentren	83	+3,8	5 975	+0,5	48,1	4,1	4,2
78	Hütten, Jugendherbergen u. Ä.	130	+1,6	10 527	+1,9	40,8	2,4	2,1
79	Vorsorge- und Reha-Kliniken	21	-4,5	3 390	-2,4	68,3	26,3	30,0
80	Campingplätze	119	+2,6	.	.	.	3,8	3,6
81	Nordrhein-Westfalen	5 340	-0,4	277 839	+1,0	37,3	2,4	2,3
82	Hotels	2 233	+0,2	131 069	+1,7	39,5	1,8	2,1
83	Gasthöfe	539	-4,9	8 761	-5,6	21,4	2,4	2,8
84	Pensionen	494	-2,9	10 799	-4,2	35,1	4,5	3,8
85	Hotels garnis	930	+0,8	45 067	+2,6	40,4	1,9	2,3
86	Erholungs-, Ferien- und Schulungsheime und Boardinghouses	389	-2,0	33 167	+0,4	40,8	3,0	3,8
87	Ferienhäuser, -wohnungen, -zentren	260	+3,2	12 939	+0,5	39,9	4,6	4,4
88	Hütten, Jugendherbergen u. Ä.	205	+2,0	16 693	+3,3	40,5	2,5	2,1
89	Vorsorge- und Reha-Kliniken	103	-	19 344	-1,3	75,9	23,5	17,4
90	Campingplätze	187	+1,6	.	.	.	3,4	3,0

stätten nach Gemeindegruppen und Betriebsarten
2005

Ankünfte				Übernachtungen				Lfd. Nr.
aller Gäste	Veränderung ¹⁾	ausländischer Gäste	Veränderung ¹⁾	aller Gäste	Veränderung ¹⁾	ausländischer Gäste	Veränderung ¹⁾	
48 464	+4,2	4 977	+1,7	150 170	+4,4	13 193	+9,7	51
20 167	-1,7	3 495	+5,7	42 592	-2,7	7 878	+5,0	52
2 218	-6,9	213	-11,6	5 574	-10,5	590	+12,0	53
3 827	-4,5	264	-4,7	17 654	+3,8	923	+8,6	54
703	-13,6	230	-26,3	1 268	-5,5	327	-43,8	55
11 773	+33,6	141	x	31 613	+17,8	817	x	56
1 588	+29,3	133	+11,8	8 689	+29,8	1 138	+31,4	57
5 727	-9,1	110	+3,8	15 993	+0,8	230	+21,1	58
1 246	-0,7	-	-100,0	23 443	+1,3	97	+148,7	59
1 215	+1,2	391	-23,5	3 344	+11,8	1 193	-13,4	60
68 568	+0,7	6 583	-1,0	197 570	+5,8	17 156	-3,7	61
24 412	-0,9	4 357	-7,2	49 994	+1,7	10 290	-8,1	62
2 377	+7,7	392	+5,1	4 928	-3,9	917	+5,4	63
2 727	+18,0	168	+82,6	10 036	+11,4	404	+120,8	64
2 092	+38,8	508	+29,3	3 667	+31,7	1 052	+54,5	65
17 223	-10,4	429	+26,9	55 258	-6,2	1 940	+48,5	66
2 584	-29,0	150	-25,0	16 434	+22,7	972	-51,2	67
13 927	+24,2	205	-13,9	36 305	+20,2	381	-7,3	68
839	+5,4	8	-20,0	12 260	+0,1	77	-60,3	69
2 387	-7,6	366	+18,1	8 688	+46,9	1 123	+14,9	70
1 218 375	+0,4	251 753	+0,1	2 484 829	-3,5	556 988	-4,5	71
739 113	+1,6	168 779	-2,9	1 301 785	-0,9	346 662	-7,4	72
14 050	-11,0	1 196	-17,7	30 611	-15,7	3 186	-22,1	73
9 690	-0,3	695	-24,1	36 988	+5,0	2 875	+2,3	74
273 284	+5,0	64 427	+7,9	521 696	-2,1	151 991	+0,8	75
94 319	-8,1	4 469	-0,5	267 818	-12,5	15 960	-4,1	76
21 621	-8,2	4 291	+3,8	89 117	-7,5	18 141	-2,6	77
54 745	-7,1	6 990	+16,7	131 887	-1,0	14 930	+18,0	78
2 728	-1,5	1	-	71 743	-4,5	30	-9,1	79
8 825	-31,3	905	-10,7	33 184	-29,2	3 213	-10,6	80
1 506 602	+0,8	286 957	+1,0	3 617 783	-1,8	649 051	-2,8	81
870 642	+1,8	192 619	-1,9	1 597 388	-	403 880	-5,4	82
23 702	-5,7	2 421	-10,6	57 122	-5,9	6 790	-8,5	83
25 353	+1,6	1 522	-9,8	113 846	-0,6	5 717	+5,8	84
294 063	+5,0	68 440	+8,6	562 533	-1,9	159 719	+1,6	85
139 730	-5,0	5 227	+3,8	412 951	-8,1	19 914	+5,7	86
34 707	-6,1	6 445	+6,1	159 983	-0,6	28 603	-2,6	87
83 534	-4,3	8 001	+15,3	206 925	+1,3	16 739	+17,1	88
19 382	+2,5	58	+52,6	455 102	-0,9	1 012	+17,8	89
15 489	-20,3	2 224	-1,6	51 933	-18,8	6 677	-6,5	90

2.3 Kapazität und Leistung der Beherbergungs

Oktober

Lfd. Nr.	Reisegebiet Betriebsart	Betriebe		Betten			Mittlere Aufenthaltsdauer ³⁾	
		geöffnete	Veränderung ¹⁾	angebotene	Veränderung ¹⁾	mittlere Auslastung ²⁾	aller Gäste	ausländischer Gäste
1	Eifel und Region Aachen	397	-4,6	17 129	-1,1	35,0	2,6	2,2
2	Hotels	166	-5,1	6 632	+0,7	36,8	1,9	2,1
3	Gasthöfe	30	+3,4	390	+3,7	15,0	2,6	2,8
4	Pensionen	25	-3,8	464	-3,1	31,2	3,1	2,4
5	Hotels garnis	50	-5,7	2 114	-4,0	40,5	1,8	2,0
6	Erholungs-, Ferien- und Schulungsheime und Boardinghouses	48	-5,9	2 870	-3,3	41,4	3,6	5,0
7	Ferienhäuser, -wohnungen, -zentren	24	-	1 422	+0,7	40,2	6,8	5,1
8	Hütten, Jugendherbergen u. Ä.	22	-8,3	2 080	-2,9	49,8	2,6	1,6
9	Vorsorge- und Reha-Kliniken	8	-	1 157	-0,5	65,7	15,9	13,9
10	Campingplätze	24	-7,7	.	.	.	2,5	2,4
11	Niederrhein	508	-2,1	24 840	-0,2	31,0	2,0	2,2
12	Hotels	248	-1,6	14 580	-0,4	36,4	1,8	2,1
13	Gasthöfe	49	-7,5	799	-7,6	20,8	2,1	2,0
14	Pensionen	18	-5,3	398	-6,4	.	.	.
15	Hotels garnis	107	+0,9	4 341	-0,4	33,7	1,9	2,3
16	Erholungs-, Ferien- und Schulungsheime und Boardinghouses	31	-6,1	2 464	-6,1	45,9	2,5	5,5
17	Ferienhäuser, -wohnungen, -zentren	8	-	237	-0,4	16,9	2,2	7,0
18	Hütten, Jugendherbergen u. Ä.	22	-	1 781	+19,0	46,9	3,0	2,0
19	Vorsorge- und Reha-Kliniken	2	-	240	-	.	.	.
20	Campingplätze	23	-4,2	.	.	.	3,0	3,2
21	Münsterland	546	+1,9	22 442	+2,5	29,2	2,2	2,1
22	Hotels	296	+3,5	11 656	+2,3	31,8	1,7	1,9
23	Gasthöfe	53	-13,1	830	-17,4	.	.	.
24	Pensionen	40	+2,6	1 211	+2,7	41,4	4,2	3,5
25	Hotels garnis	49	+6,5	2 165	+17,5	33,5	1,7	1,9
26	Erholungs-, Ferien- und Schulungsheime und Boardinghouses	42	-4,5	4 765	+1,3	35,8	3,4	5,3
27	Ferienhäuser, -wohnungen, -zentren	29	+7,4	668	+3,4	37,3	5,4	5,7
28	Hütten, Jugendherbergen u. Ä.	14	+7,7	1 005	+2,1	42,8	2,4	2,3
29	Vorsorge- und Reha-Kliniken	1	-	142	-1,4	.	.	.
30	Campingplätze	22	+15,8	.	.	.	4,7	3,4
31	Teutoburger Wald	921	-2,4	43 130	-0,7	38,5	3,8	2,4
32	Hotels	348	-	15 729	-3,5	34,0	1,9	2,1
33	Gasthöfe	92	-11,5	1 438	-10,8	17,2	2,2	2,7
34	Pensionen	180	-5,3	4 365	-5,3	32,8	5,3	4,2
35	Hotels garnis	69	-1,4	2 943	+13,8	34,7	1,8	2,2
36	Erholungs-, Ferien- und Schulungsheime und Boardinghouses	59	-	3 883	+10,2	40,6	3,1	5,0
37	Ferienhäuser, -wohnungen, -zentren	59	-1,7	2 431	-5,3	18,2	6,2	6,3
38	Hütten, Jugendherbergen u. Ä.	31	+6,9	2 326	+3,0	34,8	2,9	3,3
39	Vorsorge- und Reha-Kliniken	48	+2,1	10 015	+0,4	76,0	23,6	29,8
40	Campingplätze	35	-5,4	.	.	.	4,1	4,3
41	Sauerland	982	-0,2	42 757	-0,6	35,3	3,4	3,2
42	Hotels	300	-1,0	13 636	+0,1	39,1	2,4	2,8
43	Gasthöfe	168	+1,8	3 061	+1,5	26,6	2,7	2,9
44	Pensionen	176	-3,8	3 324	-5,8	35,9	4,6	3,9
45	Hotels garnis	35	-2,8	1 520	-2,0	33,6	2,0	2,1
46	Erholungs-, Ferien- und Schulungsheime und Boardinghouses	73	+1,4	6 718	+1,0	39,5	3,0	6,0
47	Ferienhäuser, -wohnungen, -zentren	121	+4,3	7 838	+1,1	48,4	4,3	4,2
48	Hütten, Jugendherbergen u. Ä.	53	-	3 492	-	28,4	2,7	3,0
49	Vorsorge- und Reha-Kliniken	21	-	3 168	-6,4	84,5	23,7	1 180,0
50	Campingplätze	35	-	.	.	.	3,5	3,2
51	Siegerland-Wittgenstein	142	-	5 595	+1,5	40,1	4,2	2,5
52	Hotels	54	-5,3	1 827	-0,9	38,6	1,9	2,2
53	Gasthöfe	27	-	381	+4,7	22,2	2,5	5,3
54	Pensionen	19	+5,6	281	+4,5	36,8	3,9	8,2
55	Hotels garnis	8	+14,3	230	+7,0	30,7	2,1	3,4
56	Erholungs-, Ferien- und Schulungsheime und Boardinghouses	11	-	729	-	43,2	3,0	3,1
57	Ferienhäuser, -wohnungen, -zentren	2	-	39	+77,3	.	.	.
58	Hütten, Jugendherbergen u. Ä.	4	+33,3	153	+31,9	25,2	2,4	1,9
59	Vorsorge- und Reha-Kliniken	10	-	1 955	-	.	.	.
60	Campingplätze	7	-	.	.	.	3,7	4,0

stätten nach Reisegebieten und Betriebsarten

2005

Ankünfte				Übernachtungen				Lfd. Nr.
aller Gäste	Veränderung ¹⁾	ausländischer Gäste	Veränderung ¹⁾	aller Gäste	Veränderung ¹⁾	ausländischer Gäste	Veränderung ¹⁾	
84 728	-1,2	16 693	+5,8	222 310	+2,5	36 703	+6,6	1
39 100	+6,5	10 770	+3,7	74 730	+7,1	22 632	+6,3	2
679	-9,1	126	+103,2	1 779	+18,2	354	+174,4	3
1 401	+13,4	276	+0,4	4 352	+24,7	662	+6,6	4
14 709	-2,5	3 429	+9,6	26 238	-1,9	6 973	+11,2	5
9 825	-17,7	94	+19,0	35 259	-6,9	467	+93,0	6
2 608	-29,0	340	+0,9	17 699	+34,8	1 736	-3,6	7
12 253	-5,5	828	+14,4	31 893	-5,8	1 306	+0,7	8
1 479	+17,8	49	+104,2	23 567	-4,6	683	+2,2	9
2 674	+21,5	781	+2,5	6 793	+18,0	1 890	-10,1	10
143 701	-3,0	25 889	-9,5	291 161	-11,0	56 915	-19,3	11
91 261	-4,5	19 615	-13,1	163 570	-11,4	40 990	-25,2	12
2 370	-14,3	204	-39,8	5 028	-19,0	413	-47,3	13
.	14
23 456	+10,6	4 944	+6,7	45 095	-6,7	11 393	-7,2	15
13 610	-4,6	507	+49,6	34 702	-5,8	2 779	+189,2	16
561	+129,0	2	-	1 241	+18,9	14	+250,0	17
8 769	-0,1	519	-7,7	25 884	+12,3	1 031	-9,2	18
.	19
2 198	-41,9	40	-50,0	6 527	-58,2	128	-65,0	20
112 365	+3,6	10 071	-5,1	242 577	+2,3	20 814	-2,7	21
68 497	+4,7	7 495	-3,5	114 210	+4,8	14 147	-1,9	22
.	23
3 736	+10,5	215	+28,0	15 525	+12,0	754	+29,6	24
13 514	+16,0	1 418	-5,8	22 462	+8,0	2 624	-1,3	25
15 393	-5,6	100	-67,7	52 815	-8,2	525	-57,5	26
1 441	+5,0	152	+58,3	7 728	+17,6	861	+27,9	27
5 495	+4,9	223	+79,8	13 332	+10,6	522	+118,4	28
.	29
1 620	-8,5	251	-14,3	7 579	+10,7	862	+0,6	30
152 840	+1,9	15 370	+11,8	578 420	+1,7	37 186	+8,9	31
85 436	+1,0	10 734	+1,9	164 517	+1,2	22 910	-2,2	32
3 377	-5,6	226	-19,9	7 593	-11,4	620	-15,8	33
7 883	-3,4	162	-30,8	42 146	-5,4	674	-31,9	34
17 316	+26,4	3 035	+66,9	31 554	+16,2	6 623	+63,7	35
15 573	+7,6	168	+54,1	47 846	+13,2	839	+211,9	36
2 228	+0,5	549	+65,4	13 713	-0,5	3 439	+16,4	37
8 570	-24,8	185	-11,1	25 057	+2,0	604	+17,7	38
9 985	+3,8	6	-50,0	235 809	+0,4	179	+27,0	39
2 472	+11,1	305	+39,9	10 185	-5,2	1 298	+21,1	40
165 118	+0,7	19 190	+3,1	563 223	-1,7	62 037	+0,3	41
68 065	+0,1	10 749	+3,6	163 394	+2,6	29 955	+3,5	42
8 994	+2,1	1 163	-6,8	24 685	+9,1	3 350	-3,5	43
7 846	+4,3	554	+23,4	36 282	-0,8	2 151	+33,8	44
7 982	+3,9	626	+14,2	15 792	-3,6	1 300	+7,7	45
27 233	+8,3	166	-22,4	81 901	-7,6	995	-10,3	46
27 317	-5,0	5 350	+2,0	117 543	-5,6	22 345	-5,5	47
11 039	-6,2	125	+16,8	29 652	+3,6	370	+54,8	48
3 505	+4,8	1	x	82 979	-2,9	118	x	49
3 137	+6,9	456	+7,8	10 995	-0,5	1 453	-11,7	50
20 164	-1,3	2 324	-13,0	84 319	-1,5	5 742	-9,9	51
11 786	-0,9	1 966	-15,3	21 825	-0,7	4 302	-7,9	52
1 011	+9,9	86	+30,3	2 554	+10,1	456	+17,5	53
737	+28,4	22	-37,1	2 899	+6,8	180	+11,8	54
1 039	+1,1	181	-3,7	2 178	-19,9	620	-40,2	55
3 219	-10,6	25	x	9 765	-14,2	77	x	56
.	57
504	+35,8	33	+17,9	1 194	+55,1	63	+50,0	58
.	59
89	+7,2	11	-	332	+14,1	44	+37,5	60

stätten nach Reisegebieten und Betriebsarten
2005

Ankünfte				Übernachtungen				Lfd. Nr.
aller Gäste	Verände- rung ¹⁾	aus- ländischer Gäste	Verände- rung ¹⁾	aller Gäste	Verände- rung ¹⁾	aus- ländischer Gäste	Verände- rung ¹⁾	
76 915	-7,2	10 955	-11,3	196 005	-7,7	24 970	-12,8	61
44 369	+1,4	8 470	-11,5	82 191	-0,1	18 274	-10,1	62
376	-48,7	42	-8,7	993	-43,1	187	+16,9	63
229	-11,6	6	+20,0	956	-0,2	41	+241,7	64
11 197	-4,3	1 796	-17,1	21 564	-13,9	4 547	-30,0	65
11 946	-27,4	461	+58,4	32 963	-24,4	1 396	+73,8	66
167	-40,6	45	+87,5	571	-26,2	184	+32,4	67
6 868	+4,1	121	-48,1	17 611	-5,9	255	-54,1	68
1 470	-0,3	2	+100,0	38 285	+5,4	32	+10,3	69
293	-81,8	12	-36,8	871	-69,7	54	-52,6	70
103 088	-1,2	15 981	+7,1	219 543	+1,8	42 299	+17,0	71
62 099	+2,4	10 563	+4,5	117 454	+6,1	24 645	+9,7	72
1 060	+3,3	51	-10,5	2 738	-5,9	183	+61,9	73
404	-45,6	20	-64,3	1 193	-38,0	149	-23,6	74
17 717	-10,8	3 666	+0,6	36 152	-9,0	10 077	+6,9	75
17 238	-6,6	1 061	+61,5	49 633	+3,5	5 479	+76,0	76
4 365	+31,5	576	+60,4	10 009	+28,0	1 661	+110,3	77
181	-13,4	44	+25,7	557	+9,0	105	+66,7	78
248 858	+8,1	77 590	+9,2	476 608	+6,1	173 855	+7,3	81
146 827	+8,6	48 422	+8,4	268 726	+9,5	103 686	+8,2	82
976	+22,5	178	+79,8	2 206	+2,7	380	+5,0	83
78 654	+11,1	22 294	+13,2	154 340	+6,5	53 525	+11,5	84
.	85
.	86
.	87
-	-	-	-	-	-	-	-	88
.	89
.	90
197 074	+6,1	65 810	+5,2	353 217	+0,3	133 948	-3,2	91
124 589	+4,6	44 762	+0,7	207 285	+1,2	84 115	-4,9	92
335	-0,9	42	+20,0	1 293	-11,5	122	+3,4	93
63 873	+10,5	20 008	+17,3	126 695	+1,0	47 299	-	94
.	95
.	96
.	97
.	98
-	-	-	-	-	-	-	-	99
.	100
201 751	-6,3	27 084	-18,3	390 400	-12,4	54 582	-26,1	101
128 613	-4,5	19 073	-18,9	219 486	-10,9	38 224	-27,3	102
2 272	-8,1	118	-19,2	4 712	-22,6	315	-34,5	103
650	+22,6	1	-99,5	2 412	+56,6	32	-92,6	104
44 606	-10,0	7 043	-18,5	80 463	-16,3	14 738	-20,4	105
14 344	-7,0	88	-50,8	41 053	-15,5	151	-77,3	106
237	+20,9	2	-85,7	944	+68,6	4	-95,8	107
9 410	-7,5	681	+81,1	18 709	-10,9	922	+5,0	108
947	-4,0	-	-	20 265	-2,9	-	-	109
672	-52,6	78	+11,4	2 356	-45,5	196	+4,3	110
1 506 602	+0,8	286 957	+1,0	3 617 783	-1,8	649 051	-2,8	111
870 642	+1,8	192 619	-1,9	1 597 388	-	403 880	-5,4	112
23 702	-5,7	2 421	-10,6	57 122	-5,9	6 790	-8,5	113
25 353	+1,6	1 522	-9,8	113 846	-0,6	5 717	+5,8	114
294 063	+5,0	68 440	+8,6	562 533	-1,9	159 719	+1,6	115
139 730	-5,0	5 227	+3,8	412 951	-8,1	19 914	+5,7	116
34 707	-6,1	6 445	+6,1	159 983	-0,6	28 603	-2,6	117
83 534	-4,3	8 001	+15,3	206 925	+1,3	16 739	+17,1	118
19 382	+2,5	58	+52,6	455 102	-0,9	1 012	+17,8	119
15 489	-20,3	2 224	-1,6	51 933	-18,8	6 677	-6,5	120

2.4 Leistung der Beherbergungsstätten nach Reisegebieten und Herkunftsländern

Oktober 2005

Reisegebiet Herkunftsland (ständiger Wohnsitz)	Ankünfte		Übernachtungen			Mittlere Aufenthalts- dauer ³⁾
	aller Gäste	Verän- derung ¹⁾	aller Gäste	Verän- derung ¹⁾	Anteil ²⁾	
Eifel und Region Aachen	84 728	-1,2	222 310	+2,5	100	2,6
Bundesrepublik Deutschland	68 035	-2,8	185 607	+1,7	83,5	2,7
Ausland	16 693	+5,8	36 703	+6,6	16,5	2,2
Europa	14 412	+8,2	29 990	+4,8	81,7	2,1
EU-Länder	12 928	+9,8	26 604	+5,2	72,5	2,1
Belgien	3 796	+19,1	7 603	+8,2	20,7	2,0
Dänemark	286	+0,4	466	-3,9	1,3	1,6
Finnland	133	+40,0	260	+46,9	0,7	2,0
Frankreich	1 235	-7,8	1 935	-10,7	5,3	1,6
Griechenland	131	+59,8	489	+104,6	1,3	3,7
Vereinigtes Königreich	1 654	+7,6	3 060	-6,1	8,3	1,9
Republik Irland	53	-8,6	174	+14,5	0,5	3,3
Italien	414	-8,6	1 051	+7,9	2,9	2,5
Luxemburg	156	+62,5	278	+55,3	0,8	1,8
Niederlande	4 047	+6,9	9 134	+5,5	24,9	2,3
Österreich	383	-5,0	787	-0,5	2,1	2,1
Portugal	59	+145,8	175	+196,6	0,5	3,0
Schweden	280	+40,0	518	+17,5	1,4	1,9
Spanien	301	+33,8	674	-	1,8	2,2
Baltische Staaten	48	-29,4	139	+13,9	0,4	2,9
Island	46	x	79	x	0,2	1,7
Norwegen	79	+14,5	194	+43,7	0,5	2,5
Polen	346	+18,5	645	+4,0	1,8	1,9
Russland	137	-13,3	474	-11,9	1,3	3,5
Schweiz	343	+6,2	714	+14,1	1,9	2,1
Tschechische Republik	120	-14,3	208	-16,1	0,6	1,7
Türkei	104	-11,1	215	-11,5	0,6	2,1
Ungarn	85	-15,0	206	-1,4	0,6	2,4
Sonstige europäische Länder	176	-36,2	512	-14,2	1,4	2,9
Afrika	56	-11,1	177	-8,3	0,5	3,2
Republik Südafrika	23	+9,5	78	+13,0	0,2	3,4
Sonstige afrikanische Länder	33	-21,4	99	-20,2	0,3	3,0
Asien	812	-27,8	2 625	-8,1	7,2	3,2
Arabische Golfstaaten	68	-65,7	426	+1,2	1,2	6,3
Volksrepublik China und Hongkong	260	-31,4	721	-16,3	2,0	2,8
Israel	47	-14,5	224	-19,7	0,6	4,8
Japan	173	-43,3	387	-52,0	1,1	2,2
Südkorea	41	-40,6	140	-17,2	0,4	3,4
Taiwan	39	+105,3	78	+9,9	0,2	2,0
Sonstige asiatische Länder	184	+85,9	649	+161,7	1,8	3,5
Amerika	773	-21,4	2 097	-5,8	5,7	2,7
Kanada	96	-21,3	310	+17,4	0,8	3,2
USA	546	-24,5	1 320	-16,4	3,6	2,4
Mittelamerika und Karibik	37	+2,8	130	+49,4	0,4	3,5
Brasilien	57	+35,7	255	+157,6	0,7	4,5
Sonstige südamerikanische Länder	37	-39,3	82	-58,4	0,2	2,2
Australien, Neuseeland und Ozeanien	52	+2,0	128	+42,2	0,3	2,5
Ohne Angabe	588	+148,1	1 686	+293,0	4,6	2,9

1) Veränderung gegenüber dem Vorjahresmonat in % – 2) Bei Übernachtungen von Gästen aus der Bundesrepublik Deutschland und dem Ausland: Anteil an allen Übernachtungen im Bundesgebiet; sonst: Anteil an allen Übernachtungen am Ausland zusammen. – 3) mittlere Aufenthaltsdauer in Tagen = Übernachtungen / Ankünfte

Noch: **2.4 Leistung der Beherbergungsstätten nach Reisegebieten und Herkunftsländern**

Oktober 2005

Reisegebiet Herkunftsland (ständiger Wohnsitz)	Ankünfte		Übernachtungen			Mittlere Aufenthalts- dauer ³⁾
	aller Gäste	Verän- derung ¹⁾	aller Gäste	Verän- derung ¹⁾	Anteil ²⁾	
Niederrhein	143 701	-3,0	291 161	-11,0	100	2,0
Bundesrepublik Deutschland	117 812	-1,5	234 246	-8,7	80,5	2,0
Ausland	25 889	-9,5	56 915	-19,3	19,5	2,2
Europa	21 343	-5,1	42 414	-17,2	74,5	2,0
EU-Länder	17 192	-5,6	32 716	-19,6	57,5	1,9
Belgien	1 025	-18,5	1 862	-18,4	3,3	1,8
Dänemark	655	-17,0	1 087	-27,6	1,9	1,7
Finnland	108	-32,1	216	-36,8	0,4	2,0
Frankreich	1 314	-22,2	2 418	-33,9	4,2	1,8
Griechenland	259	+85,0	834	+97,2	1,5	3,2
Vereinigtes Königreich	2 073	-22,3	4 343	-30,1	7,6	2,1
Republik Irland	375	+413,7	549	+221,1	1,0	1,5
Italien	1 150	-22,5	2 560	-46,3	4,5	2,2
Luxemburg	65	-49,6	177	-39,8	0,3	2,7
Niederlande	8 319	+9,6	14 529	+3,4	25,5	1,7
Österreich	800	-29,5	1 734	-44,0	3,0	2,2
Portugal	117	-10,7	268	-34,5	0,5	2,3
Schweden	360	-15,3	739	-25,0	1,3	2,1
Spanien	572	+4,4	1 400	-44,0	2,5	2,4
Baltische Staaten	370	+128,4	851	+68,2	1,5	2,3
Island	12	-45,5	27	-49,1	-	2,3
Norwegen	190	+20,3	387	+24,4	0,7	2,0
Polen	573	-14,1	1 450	-21,7	2,5	2,5
Russland	333	-18,4	1 129	-19,4	2,0	3,4
Schweiz	1 166	-1,7	1 948	-21,2	3,4	1,7
Tschechische Republik	326	-22,6	688	-33,7	1,2	2,1
Türkei	450	+12,8	889	-1,4	1,6	2,0
Ungarn	190	-14,4	471	-31,5	0,8	2,5
Sonstige europäische Länder	541	-14,1	1 858	+40,8	3,3	3,4
Afrika	108	-47,8	341	-52,1	0,6	3,2
Republik Südafrika	46	-9,8	151	-13,7	0,3	3,3
Sonstige afrikanische Länder	62	-60,3	190	-64,6	0,3	3,1
Asien	1 361	-17,1	5 374	-12,8	9,4	3,9
Arabische Golfstaaten	43	-51,7	159	-42,6	0,3	3,7
Volksrepublik China und Hongkong	457	+0,7	2 346	+23,5	4,1	5,1
Israel	75	-32,4	194	-53,5	0,3	2,6
Japan	249	-24,3	759	-27,2	1,3	3,0
Südkorea	66	-48,8	220	-49,4	0,4	3,3
Taiwan	130	+60,5	463	+23,5	0,8	3,6
Sonstige asiatische Länder	341	-23,9	1 233	-28,3	2,2	3,6
Amerika	1 248	-33,8	4 316	-39,2	7,6	3,5
Kanada	106	-48,3	329	-59,2	0,6	3,1
USA	910	-26,3	3 150	-24,2	5,5	3,5
Mittelamerika und Karibik	35	-52,1	126	-64,0	0,2	3,6
Brasilien	87	-68,7	256	-81,1	0,4	2,9
Sonstige südamerikanische Länder	110	+14,6	455	+5,1	0,8	4,1
Australien, Neuseeland und Ozeanien	73	-42,5	170	-65,9	0,3	2,3
Ohne Angabe	1 756	-21,9	4 300	-10,4	7,6	2,4

Noch: **2.4 Leistung der Beherbergungsstätten nach Reisegebieten und Herkunftsländern**

Oktober 2005

Reisegebiet Herkunftsland (ständiger Wohnsitz)	Ankünfte		Übernachtungen			Mittlere Aufenthalts- dauer ³⁾
	aller Gäste	Verän- derung ¹⁾	aller Gäste	Verän- derung ¹⁾	Anteil ²⁾	
Münsterland	112 365	+3,6	242 577	+2,3	100	2,2
Bundesrepublik Deutschland	102 294	+4,5	221 763	+2,8	91,4	2,2
Ausland	10 071	-5,1	20 814	-2,7	8,6	2,1
Europa	8 403	-2,0	17 053	+0,5	81,9	2,0
EU-Länder	6 625	-3,2	12 363	-3,5	59,4	1,9
Belgien	527	-7,1	915	-1,9	4,4	1,7
Dänemark	835	+15,0	1 053	-1,4	5,1	1,3
Finnland	87	+3,6	123	-5,4	0,6	1,4
Frankreich	455	+0,4	877	+0,2	4,2	1,9
Griechenland	75	+7,1	329	+210,4	1,6	4,4
Vereinigtes Königreich	744	-6,4	1 558	-3,1	7,5	2,1
Republik Irland	31	-20,5	44	-52,2	0,2	1,4
Italien	266	-17,9	466	-25,6	2,2	1,8
Luxemburg	63	+34,0	100	+22,0	0,5	1,6
Niederlande	2 590	-6,1	5 231	-7,1	25,1	2,0
Österreich	337	+34,8	654	+26,5	3,1	1,9
Portugal	25	-34,2	70	+9,4	0,3	2,8
Schweden	329	-33,9	493	-22,0	2,4	1,5
Spanien	261	+32,5	450	-0,4	2,2	1,7
Baltische Staaten	77	-42,1	127	-49,6	0,6	1,6
Island	4	+300,0	15	x	0,1	3,8
Norwegen	100	-35,9	208	-17,5	1,0	2,1
Polen	470	-3,7	1 657	+25,0	8,0	3,5
Russland	208	+43,4	732	+30,7	3,5	3,5
Schweiz	394	+3,1	822	+1,5	3,9	2,1
Tschechische Republik	128	+100,0	269	+94,9	1,3	2,1
Türkei	67	-9,5	148	+9,6	0,7	2,2
Ungarn	92	+3,4	225	-12,5	1,1	2,4
Sonstige europäische Länder	238	+22,7	487	+17,9	2,3	2,0
Afrika	24	-44,2	49	-61,7	0,2	2,0
Republik Südafrika	9	-60,9	13	-85,9	0,1	1,4
Sonstige afrikanische Länder	15	-25,0	36	-	0,2	2,4
Asien	320	-34,0	893	-35,7	4,3	2,8
Arabische Golfstaaten	32	+39,1	96	-23,8	0,5	3,0
Volksrepublik China und Hongkong	63	-18,2	212	-6,2	1,0	3,4
Israel	25	-21,9	43	-23,2	0,2	1,7
Japan	95	-18,1	208	-13,0	1,0	2,2
Südkorea	36	+16,1	68	-33,3	0,3	1,9
Taiwan	4	-96,7	8	-97,4	-	2,0
Sonstige asiatische Länder	65	-24,4	258	-23,4	1,2	4,0
Amerika	637	-15,3	1 592	-9,1	7,6	2,5
Kanada	55	+48,6	176	-10,7	0,8	3,2
USA	504	-23,2	1 276	+1,5	6,1	2,5
Mittelamerika und Karibik	9	-62,5	11	-94,0	0,1	1,2
Brasilien	50	+150,0	97	+22,8	0,5	1,9
Sonstige südamerikanische Länder	19	+26,7	32	-8,6	0,2	1,7
Australien, Neuseeland und Ozeanien	20	-56,5	49	-58,5	0,2	2,5
Ohne Angabe	667	-6,3	1 178	+11,8	5,7	1,8

Noch: **2.4 Leistung der Beherbergungsstätten nach Reisegebieten und Herkunftsländern**

Oktober 2005

Reisegebiet Herkunftsland (ständiger Wohnsitz)	Ankünfte		Übernachtungen			Mittlere Aufenthalts- dauer ³⁾
	aller Gäste	Verän- derung ¹⁾	aller Gäste	Verän- derung ¹⁾	Anteil ²⁾	
Teutoburger Wald	152 840	+1,9	578 420	+1,7	100	3,8
Bundesrepublik Deutschland	137 470	+1,0	541 234	+1,2	93,6	3,9
Ausland	15 370	+11,8	37 186	+8,9	6,4	2,4
Europa	12 938	+13,9	31 509	+13,5	84,7	2,4
EU-Länder	9 704	+15,8	23 476	+15,2	63,1	2,4
Belgien	542	+42,6	918	+52,2	2,5	1,7
Dänemark	499	-9,1	989	-17,6	2,7	2,0
Finnland	125	+47,1	199	+15,0	0,5	1,6
Frankreich	967	+28,1	1 785	+32,9	4,8	1,8
Griechenland	92	-17,9	360	+37,9	1,0	3,9
Vereinigtes Königreich	1 810	+15,4	4 143	+12,3	11,1	2,3
Republik Irland	98	-19,0	217	-7,3	0,6	2,2
Italien	653	+31,4	1 220	+24,1	3,3	1,9
Luxemburg	96	+77,8	138	+51,6	0,4	1,4
Niederlande	3 227	+7,7	10 151	+11,5	27,3	3,1
Österreich	583	+12,5	1 238	+8,2	3,3	2,1
Portugal	94	+14,6	266	-1,1	0,7	2,8
Schweden	440	+16,7	770	+24,8	2,1	1,8
Spanien	478	+66,6	1 082	+63,0	2,9	2,3
Baltische Staaten	126	-13,7	280	-22,7	0,8	2,2
Island	15	+150,0	17	-15,0	-	1,1
Norwegen	171	-14,5	306	-13,6	0,8	1,8
Polen	866	+10,5	2 762	-4,6	7,4	3,2
Russland	646	+27,9	1 301	+7,6	3,5	2,0
Schweiz	510	-3,0	925	+1,2	2,5	1,8
Tschechische Republik	321	+19,3	896	+58,3	2,4	2,8
Türkei	209	+74,2	468	+135,2	1,3	2,2
Ungarn	86	-47,9	139	-48,1	0,4	1,6
Sonstige europäische Länder	284	+10,9	939	+58,3	2,5	3,3
Afrika	65	-43,5	210	-22,5	0,6	3,2
Republik Südafrika	13	-48,0	55	-35,3	0,1	4,2
Sonstige afrikanische Länder	52	-42,2	155	-16,7	0,4	3,0
Asien	624	-19,3	1 640	-28,3	4,4	2,6
Arabische Golfstaaten	49	+58,1	108	+50,0	0,3	2,2
Volksrepublik China und Hongkong	120	-14,9	436	-43,2	1,2	3,6
Israel	28	-78,9	80	-69,0	0,2	2,9
Japan	163	-23,1	318	-38,5	0,9	2,0
Südkorea	36	-32,1	98	-14,8	0,3	2,7
Taiwan	26	-43,5	60	-64,7	0,2	2,3
Sonstige asiatische Länder	202	+28,7	540	+39,2	1,5	2,7
Amerika	775	+6,6	2 030	-5,8	5,5	2,6
Kanada	79	-6,0	181	+4,0	0,5	2,3
USA	572	+5,1	1 463	-5,7	3,9	2,6
Mittelamerika und Karibik	20	+33,3	118	+18,0	0,3	5,9
Brasilien	57	+119,2	125	-30,9	0,3	2,2
Sonstige südamerikanische Länder	47	-19,0	143	-4,0	0,4	3,0
Australien, Neuseeland und Ozeanien	58	-9,4	171	+37,9	0,5	2,9
Ohne Angabe	910	+27,5	1 626	+4,5	4,4	1,8

Noch: **2.4 Leistung der Beherbergungsstätten nach Reisegebieten und Herkunftsländern**

Oktober 2005

Reisegebiet Herkunftsland (ständiger Wohnsitz)	Ankünfte		Übernachtungen			Mittlere Aufenthalts- dauer ³⁾
	aller Gäste	Verän- derung ¹⁾	aller Gäste	Verän- derung ¹⁾	Anteil ²⁾	
Sauerland	165 118	+0,7	563 223	-1,7	100	3,4
Bundesrepublik Deutschland	145 928	+0,4	501 186	-2,0	89,0	3,4
Ausland	19 190	+3,1	62 037	+0,3	11,0	3,2
Europa	18 117	+2,4	59 752	+0,2	96,3	3,3
EU-Länder	16 998	+2,8	54 249	-0,9	87,4	3,2
Belgien	1 991	+39,2	5 170	+53,5	8,3	2,6
Dänemark	177	-12,8	493	-12,0	0,8	2,8
Finnland	38	+2,7	96	+77,8	0,2	2,5
Frankreich	280	+0,4	498	+1,0	0,8	1,8
Griechenland	32	-61,4	57	-93,6	0,1	1,8
Vereinigtes Königreich	342	-10,0	734	-16,3	1,2	2,1
Republik Irland	80	+135,3	244	+243,7	0,4	3,1
Italien	218	-0,5	441	-2,6	0,7	2,0
Luxemburg	46	+91,7	179	+258,0	0,3	3,9
Niederlande	13 168	-0,9	45 031	-3,4	72,6	3,4
Österreich	285	+3,6	588	-7,7	0,9	2,1
Portugal	22	+22,2	56	+47,4	0,1	2,5
Schweden	186	+28,3	399	+42,0	0,6	2,1
Spanien	133	+3,9	263	-16,5	0,4	2,0
Baltische Staaten	43	+87,0	129	+130,4	0,2	3,0
Island	1	-91,7	5	-80,0	-	5,0
Norwegen	47	-27,7	75	-40,0	0,1	1,6
Polen	320	+13,5	2 901	+38,6	4,7	9,1
Russland	39	-11,4	84	-36,4	0,1	2,2
Schweiz	314	-15,6	1 344	-11,5	2,2	4,3
Tschechische Republik	155	-1,3	427	-4,7	0,7	2,8
Türkei	40	+25,0	93	-26,2	0,1	2,3
Ungarn	79	+21,5	201	+18,9	0,3	2,5
Sonstige europäische Länder	81	-21,4	244	+1,7	0,4	3,0
Afrika	11	-45,0	37	-27,5	0,1	3,4
Republik Südafrika	2	-77,8	13	-48,0	-	6,5
Sonstige afrikanische Länder	9	-18,2	24	-7,7	-	2,7
Asien	192	+20,8	514	-0,2	0,8	2,7
Arabische Golfstaaten	21	-	30	-	-	1,4
Volksrepublik China und Hongkong	75	+23,0	248	-	0,4	3,3
Israel	7	-22,2	15	+50,0	-	2,1
Japan	43	-24,6	92	-32,8	0,1	2,1
Südkorea	13	+116,7	22	+10,0	-	1,7
Taiwan	12	+33,3	55	+83,3	0,1	4,6
Sonstige asiatische Länder	21	+23,5	52	-25,7	0,1	2,5
Amerika	254	+2,4	605	+1,9	1,0	2,4
Kanada	28	-3,4	105	-8,7	0,2	3,8
USA	191	+2,7	410	+2,0	0,7	2,1
Mittelamerika und Karibik	12	-20,0	25	-30,6	-	2,1
Brasilien	10	-	49	+113,0	0,1	4,9
Sonstige südamerikanische Länder	13	+62,5	16	-11,1	-	1,2
Australien, Neuseeland und Ozeanien	21	+200,0	41	+355,6	0,1	2,0
Ohne Angabe	595	+22,9	1 088	+5,8	1,8	1,8

Noch: **2.4 Leistung der Beherbergungsstätten nach Reisegebieten und Herkunftsländern**

Oktober 2005

Reisegebiet Herkunftsland (ständiger Wohnsitz)	Ankünfte		Übernachtungen			Mittlere Aufenthalts- dauer ³⁾
	aller Gäste	Verän- derung ¹⁾	aller Gäste	Verän- derung ¹⁾	Anteil ²⁾	
Siegerland-Wittgenstein	20 164	-1,3	84 319	-1,5	100	4,2
Bundesrepublik Deutschland	17 840	+0,4	78 577	-0,8	93,2	4,4
Ausland	2 324	-13,0	5 742	-9,9	6,8	2,5
Europa	1 802	-7,0	3 985	-0,4	69,4	2,2
EU-Länder	1 412	-5,4	3 047	-3,4	53,1	2,2
Belgien	107	-2,7	186	+0,5	3,2	1,7
Dänemark	36	-21,7	61	-27,4	1,1	1,7
Finnland	22	-4,3	37	-11,9	0,6	1,7
Frankreich	148	+33,3	209	+18,8	3,6	1,4
Griechenland	1	-80,0	1	-83,3	-	1,0
Vereinigtes Königreich	107	+16,3	186	+25,7	3,2	1,7
Republik Irland	-	-	-	-	-	-
Italien	107	-26,7	228	+17,5	4,0	2,1
Luxemburg	4	-50,0	4	-87,5	0,1	1,0
Niederlande	623	-19,3	1 644	-17,1	28,6	2,6
Österreich	149	+62,0	309	+67,9	5,4	2,1
Portugal	7	+133,3	10	+100,0	0,2	1,4
Schweden	54	-6,9	97	+34,7	1,7	1,8
Spanien	47	+95,8	75	+87,5	1,3	1,6
Baltische Staaten	3	-66,7	3	-66,7	0,1	1,0
Island	2	-50,0	4	-66,7	0,1	2,0
Norwegen	14	+16,7	29	+107,1	0,5	2,1
Polen	120	+11,1	366	+86,7	6,4	3,1
Russland	35	-30,0	86	-14,9	1,5	2,5
Schweiz	70	-24,7	93	-37,2	1,6	1,3
Tschechische Republik	57	-9,5	118	-26,3	2,1	2,1
Türkei	18	-33,3	94	+108,9	1,6	5,2
Ungarn	23	-	50	+16,3	0,9	2,2
Sonstige europäische Länder	48	-15,8	95	-18,8	1,7	2,0
Afrika	7	-50,0	18	-45,5	0,3	2,6
Republik Südafrika	4	-20,0	15	+87,5	0,3	3,8
Sonstige afrikanische Länder	3	-66,7	3	-88,0	0,1	1,0
Asien	225	-32,4	1 092	-33,9	19,0	4,9
Arabische Golfstaaten	5	-75,0	50	-58,7	0,9	10,0
Volksrepublik China und Hongkong	132	-15,4	773	-36,5	13,5	5,9
Israel	16	+77,8	51	+131,8	0,9	3,2
Japan	24	-40,0	101	-15,1	1,8	4,2
Südkorea	22	+144,4	60	+93,5	1,0	2,7
Taiwan	5	-76,2	14	-70,8	0,2	2,8
Sonstige asiatische Länder	21	-73,1	43	-53,3	0,7	2,0
Amerika	142	-27,6	409	+19,6	7,1	2,9
Kanada	14	-51,7	31	-16,2	0,5	2,2
USA	122	-14,7	360	+39,5	6,3	3,0
Mittelamerika und Karibik	1	-50,0	2	-33,3	-	2,0
Brasilien	5	-68,8	16	-46,7	0,3	3,2
Sonstige südamerikanische Länder	-	-	-	-	-	-
Australien, Neuseeland und Ozeanien	7	+75,0	12	-25,0	0,2	1,7
Ohne Angabe	141	-23,8	226	-31,1	3,9	1,6

Noch: **2.4 Leistung der Beherbergungsstätten nach Reisegebieten und Herkunftsländern**

Oktober 2005

Reisegebiet Herkunftsland (ständiger Wohnsitz)	Ankünfte		Übernachtungen			Mittlere Aufenthalts- dauer ³⁾
	aller Gäste	Verän- derung ¹⁾	aller Gäste	Verän- derung ¹⁾	Anteil ²⁾	
Bergisches Land	76 915	-7,2	196 005	-7,7	100	2,5
Bundesrepublik Deutschland	65 960	-6,4	171 035	-6,9	87,3	2,6
Ausland	10 955	-11,3	24 970	-12,8	12,7	2,3
Europa	8 631	-5,4	18 966	-1,6	76,0	2,2
EU-Länder	6 536	-2,0	13 420	-2,1	53,7	2,1
Belgien	589	+18,8	1 033	+11,3	4,1	1,8
Dänemark	681	+19,9	995	+11,8	4,0	1,5
Finnland	189	+30,3	345	+5,2	1,4	1,8
Frankreich	1 084	+4,4	2 300	+29,1	9,2	2,1
Griechenland	145	-4,6	526	+16,4	2,1	3,6
Vereinigtes Königreich	905	-7,4	1 831	-9,0	7,3	2,0
Republik Irland	34	-5,6	70	-16,7	0,3	2,1
Italien	751	-23,2	1 851	-28,9	7,4	2,5
Luxemburg	41	-42,3	102	-38,9	0,4	2,5
Niederlande	1 026	+16,3	2 189	+13,5	8,8	2,1
Österreich	332	-21,5	753	-11,7	3,0	2,3
Portugal	65	-37,5	119	-40,5	0,5	1,8
Schweden	342	-21,2	535	-18,8	2,1	1,6
Spanien	352	-2,8	771	-6,4	3,1	2,2
Baltische Staaten	140	+10,2	446	+85,1	1,8	3,2
Island	1	-50,0	2	-50,0	-	2,0
Norwegen	121	+47,6	215	+46,3	0,9	1,8
Polen	547	+21,0	1 283	+19,5	5,1	2,3
Russland	184	-40,6	518	-24,3	2,1	2,8
Schweiz	393	-23,7	782	-22,0	3,1	2,0
Tschechische Republik	189	-41,5	603	-35,6	2,4	3,2
Türkei	174	-37,4	416	-21,7	1,7	2,4
Ungarn	85	-45,2	203	-59,6	0,8	2,4
Sonstige europäische Länder	261	+22,0	1 078	+143,9	4,3	4,1
Afrika	71	-26,8	209	-4,6	0,8	2,9
Republik Südafrika	25	+13,6	68	-19,0	0,3	2,7
Sonstige afrikanische Länder	46	-38,7	141	+4,4	0,6	3,1
Asien	767	-41,5	2 347	-42,3	9,4	3,1
Arabische Golfstaaten	17	-52,8	127	-35,9	0,5	7,5
Volksrepublik China und Hongkong	243	-43,8	834	-43,6	3,3	3,4
Israel	57	-65,2	115	-71,0	0,5	2,0
Japan	176	-37,1	436	-34,7	1,7	2,5
Südkorea	51	+41,7	137	+45,7	0,5	2,7
Taiwan	20	-82,0	52	-88,0	0,2	2,6
Sonstige asiatische Länder	203	-19,8	646	-18,8	2,6	3,2
Amerika	866	-27,8	2 295	-25,5	9,2	2,7
Kanada	53	-48,5	145	-50,2	0,6	2,7
USA	664	-25,8	1 652	-22,2	6,6	2,5
Mittelamerika und Karibik	22	-12,0	65	-8,5	0,3	3,0
Brasilien	58	-39,6	177	-51,1	0,7	3,1
Sonstige südamerikanische Länder	69	-13,8	256	+10,3	1,0	3,7
Australien, Neuseeland und Ozeanien	38	-32,1	135	-14,0	0,5	3,6
Ohne Angabe	582	+2,5	1 018	-44,8	4,1	1,7

Noch: 2.4 Leistung der Beherbergungsstätten nach Reisegebieten und Herkunftsländern

Oktober 2005

Reisegebiet Herkunftsland (ständiger Wohnsitz)	Ankünfte		Übernachtungen			Mittlere Aufenthalts- dauer ³⁾
	aller Gäste	Verän- derung ¹⁾	aller Gäste	Verän- derung ¹⁾	Anteil ²⁾	
Bonn und Rhein-Sieg-Kreis	103 088	-1,2	219 543	+1,8	100	2,1
Bundesrepublik Deutschland	87 107	-2,6	177 244	-1,2	80,7	2,0
Ausland	15 981	+7,1	42 299	+17,0	19,3	2,6
Europa	11 339	+10,1	27 990	+17,8	66,2	2,5
EU-Länder	8 288	+12,4	19 962	+28,9	47,2	2,4
Belgien	1 129	+10,4	2 685	+50,7	6,3	2,4
Dänemark	153	-36,8	426	-35,0	1,0	2,8
Finnland	113	-4,2	332	+14,1	0,8	2,9
Frankreich	1 087	+40,8	2 680	+62,8	6,3	2,5
Griechenland	157	+127,5	486	+165,6	1,1	3,1
Vereinigtes Königreich	1 727	-6,1	3 750	-6,6	8,9	2,2
Republik Irland	55	-33,7	133	-48,0	0,3	2,4
Italien	932	+45,4	2 519	+78,5	6,0	2,7
Luxemburg	98	-18,3	188	+6,8	0,4	1,9
Niederlande	1 260	+0,8	2 574	+5,8	6,1	2,0
Österreich	705	+21,1	1 978	+64,6	4,7	2,8
Portugal	105	+11,7	269	+11,2	0,6	2,6
Schweden	258	+57,3	702	+108,3	1,7	2,7
Spanien	509	+35,4	1 240	+45,0	2,9	2,4
Baltische Staaten	198	+144,4	663	+238,3	1,6	3,3
Island	23	+15,0	65	+25,0	0,2	2,8
Norwegen	120	-16,7	270	-16,1	0,6	2,3
Polen	325	-5,0	892	+30,8	2,1	2,7
Russland	344	-18,3	1 295	-45,9	3,1	3,8
Schweiz	647	-22,0	1 378	-9,9	3,3	2,1
Tschechische Republik	350	-10,5	786	-16,9	1,9	2,2
Türkei	199	+19,9	536	+41,8	1,3	2,7
Ungarn	163	+32,5	455	+63,7	1,1	2,8
Sonstige europäische Länder	682	+67,2	1 688	+12,5	4,0	2,5
Afrika	399	+61,5	1 479	+48,3	3,5	3,7
Republik Südafrika	61	+144,0	183	+96,8	0,4	3,0
Sonstige afrikanische Länder	338	+52,3	1 296	+43,4	3,1	3,8
Asien	1 850	-17,4	6 114	+1,4	14,5	3,3
Arabische Golfstaaten	160	+25,0	1 244	+52,3	2,9	7,8
Volksrepublik China und Hongkong	486	-34,6	893	-28,0	2,1	1,8
Israel	71	-7,8	239	+13,3	0,6	3,4
Japan	308	-17,0	714	-0,1	1,7	2,3
Südkorea	105	-33,1	218	-37,0	0,5	2,1
Taiwan	72	-27,3	330	-12,5	0,8	4,6
Sonstige asiatische Länder	648	-2,6	2 476	+6,6	5,9	3,8
Amerika	1 665	+40,6	5 091	+54,9	12,0	3,1
Kanada	129	+27,7	310	+20,2	0,7	2,4
USA	1 057	+32,0	3 151	+38,9	7,4	3,0
Mittelamerika und Karibik	72	+80,0	309	+209,0	0,7	4,3
Brasilien	126	+8,6	474	+41,1	1,1	3,8
Sonstige südamerikanische Länder	281	+123,0	847	+160,6	2,0	3,0
Australien, Neuseeland und Ozeanien	119	+7,2	340	+16,4	0,8	2,9
Ohne Angabe	609	-27,4	1 285	-28,3	3,0	2,1

Noch: **2.4 Leistung der Beherbergungsstätten nach Reisegebieten und Herkunftsländern**

Oktober 2005

Reisegebiet Herkunftsland (ständiger Wohnsitz)	Ankünfte		Übernachtungen			Mittlere Aufenthalts- dauer ³⁾
	aller Gäste	Verän- derung ¹⁾	aller Gäste	Verän- derung ¹⁾	Anteil ²⁾	
Köln und Region	248 858	+8,1	476 608	+6,1	100	1,9
Bundesrepublik Deutschland	171 268	+7,7	302 753	+5,4	63,5	1,8
Ausland	77 590	+9,2	173 855	+7,3	36,5	2,2
Europa	57 075	+17,0	123 867	+20,2	71,2	2,2
EU-Länder	45 818	+17,5	97 540	+24,7	56,1	2,1
Belgien	3 754	+15,7	6 407	+23,6	3,7	1,7
Dänemark	1 246	+19,2	2 898	+26,0	1,7	2,3
Finnland	877	+55,2	2 047	+53,9	1,2	2,3
Frankreich	4 753	+19,6	9 033	+19,9	5,2	1,9
Griechenland	824	+103,0	2 927	+137,4	1,7	3,6
Vereinigtes Königreich	11 072	-2,3	21 866	-	12,6	2,0
Republik Irland	362	-6,7	918	+8,1	0,5	2,5
Italien	4 929	+8,7	13 517	+19,6	7,8	2,7
Luxemburg	694	+33,0	1 041	+33,3	0,6	1,5
Niederlande	7 938	+27,6	14 305	+36,5	8,2	1,8
Österreich	3 164	+45,2	6 604	+43,2	3,8	2,1
Portugal	533	+45,6	1 209	+34,6	0,7	2,3
Schweden	1 257	-3,4	2 445	-10,9	1,4	1,9
Spanien	4 415	+51,4	12 323	+73,1	7,1	2,8
Baltische Staaten	341	+84,3	750	+45,9	0,4	2,2
Island	137	-4,2	327	-16,6	0,2	2,4
Norwegen	684	+30,0	1 375	+15,5	0,8	2,0
Polen	1 080	+17,3	2 942	+26,5	1,7	2,7
Russland	1 103	-1,1	3 054	-12,7	1,8	2,8
Schweiz	3 380	+1,5	6 572	-3,0	3,8	1,9
Tschechische Republik	646	+7,0	1 294	+8,1	0,7	2,0
Türkei	1 884	+25,4	4 593	-3,5	2,6	2,4
Ungarn	439	+33,4	999	+39,9	0,6	2,3
Sonstige europäische Länder	1 563	+37,5	4 421	+27,0	2,5	2,8
Afrika	994	+16,8	2 934	+0,9	1,7	3,0
Republik Südafrika	208	+24,6	704	+48,5	0,4	3,4
Sonstige afrikanische Länder	786	+14,9	2 230	-8,4	1,3	2,8
Asien	8 672	-6,8	18 647	-28,3	10,7	2,2
Arabische Golfstaaten	833	-28,6	2 523	-43,6	1,5	3,0
Volksrepublik China und Hongkong	2 184	-5,9	3 819	-17,4	2,2	1,7
Israel	338	-4,8	897	-3,8	0,5	2,7
Japan	1 560	-7,9	3 106	-37,7	1,8	2,0
Südkorea	419	+7,4	1 151	-11,3	0,7	2,7
Taiwan	283	-20,7	665	-71,2	0,4	2,3
Sonstige asiatische Länder	3 055	+1,3	6 486	-12,1	3,7	2,1
Amerika	7 826	+17,3	20 820	+21,0	12,0	2,7
Kanada	679	+17,5	2 026	+35,0	1,2	3,0
USA	5 077	+3,6	11 907	-0,4	6,8	2,3
Mittelamerika und Karibik	441	+50,0	1 095	+29,7	0,6	2,5
Brasilien	683	+68,6	2 446	+78,8	1,4	3,6
Sonstige südamerikanische Länder	946	+91,1	3 346	+117,7	1,9	3,5
Australien, Neuseeland und Ozeanien	832	-2,5	2 275	+6,9	1,3	2,7
Ohne Angabe	2 191	-52,4	5 312	-50,4	3,1	2,4

Noch: 2.4 Leistung der Beherbergungsstätten nach Reisegebieten und Herkunftsländern

Oktober 2005

Reisegebiet Herkunftsland (ständiger Wohnsitz)	Ankünfte		Übernachtungen			Mittlere Aufenthalts- dauer ³⁾
	aller Gäste	Verän- derung ¹⁾	aller Gäste	Verän- derung ¹⁾	Anteil ²⁾	
Düsseldorf und Kreis Mettmann	197 074	+6,1	353 217	+0,3	100	1,8
Bundesrepublik Deutschland	131 264	+6,6	219 269	+2,5	62,1	1,7
Ausland	65 810	+5,2	133 948	-3,2	37,9	2,0
Europa	46 302	+14,1	89 864	+5,5	67,1	1,9
EU-Länder	36 475	+13,7	68 163	+3,3	50,9	1,9
Belgien	1 594	-4,9	2 408	-19,2	1,8	1,5
Dänemark	1 072	+56,3	2 119	+62,9	1,6	2,0
Finnland	1 182	-11,7	2 219	-16,3	1,7	1,9
Frankreich	3 538	+4,3	6 205	+3,5	4,6	1,8
Griechenland	1 014	+15,0	2 850	+41,0	2,1	2,8
Vereinigtes Königreich	8 248	+20,7	14 412	+18,6	10,8	1,7
Republik Irland	832	+125,5	1 716	+112,6	1,3	2,1
Italien	4 231	-7,7	9 346	-29,0	7,0	2,2
Luxemburg	352	+42,5	508	+15,5	0,4	1,4
Niederlande	6 189	+26,8	11 009	+21,8	8,2	1,8
Österreich	2 069	+8,9	4 189	-13,1	3,1	2,0
Portugal	442	-5,2	992	-16,2	0,7	2,2
Schweden	2 137	+24,2	3 654	+23,2	2,7	1,7
Spanien	3 575	+14,7	6 536	+0,9	4,9	1,8
Baltische Staaten	253	+7,2	596	+2,4	0,4	2,4
Island	122	+121,8	339	+173,4	0,3	2,8
Norwegen	656	+45,8	1 562	+85,5	1,2	2,4
Polen	1 016	+35,6	2 339	+45,3	1,7	2,3
Russland	1 722	+45,4	4 183	+43,1	3,1	2,4
Schweiz	2 583	+8,8	4 356	-12,1	3,3	1,7
Tschechische Republik	540	+0,6	1 143	-7,6	0,9	2,1
Türkei	961	-17,6	2 338	-14,8	1,7	2,4
Ungarn	378	+8,3	939	+33,6	0,7	2,5
Sonstige europäische Länder	1 596	+15,8	3 906	+13,0	2,9	2,4
Afrika	550	-30,4	1 571	-31,1	1,2	2,9
Republik Südafrika	198	-25,6	520	-27,3	0,4	2,6
Sonstige afrikanische Länder	352	-32,8	1 051	-32,9	0,8	3,0
Asien	8 216	-13,1	19 848	-13,5	14,8	2,4
Arabische Golfstaaten	1 125	-30,4	2 446	-18,7	1,8	2,2
Volksrepublik China und Hongkong	1 266	+5,4	3 060	+9,6	2,3	2,4
Israel	333	-16,5	841	-28,8	0,6	2,5
Japan	3 293	-16,8	6 902	-27,7	5,2	2,1
Südkorea	299	-17,9	679	-30,1	0,5	2,3
Taiwan	290	-9,4	927	-15,3	0,7	3,2
Sonstige asiatische Länder	1 610	+1,2	4 993	+14,8	3,7	3,1
Amerika	6 293	-16,3	14 632	-25,5	10,9	2,3
Kanada	712	-1,7	1 758	-1,8	1,3	2,5
USA	4 375	-16,3	8 846	-30,8	6,6	2,0
Mittelamerika und Karibik	358	-2,2	1 227	-3,1	0,9	3,4
Brasilien	496	-39,1	1 326	-40,9	1,0	2,7
Sonstige südamerikanische Länder	352	-9,0	1 475	-4,5	1,1	4,2
Australien, Neuseeland und Ozeanien	556	-13,1	1 622	+0,1	1,2	2,9
Ohne Angabe	3 893	+8,4	6 411	-4,1	4,8	1,6

Noch: **2.4 Leistung der Beherbergungsstätten nach Reisegebieten und Herkunftsländern**

Oktober 2005

Reisegebiet Herkunftsland (ständiger Wohnsitz)	Ankünfte		Übernachtungen			Mittlere Aufenthalts- dauer ³⁾
	aller Gäste	Verän- derung ¹⁾	aller Gäste	Verän- derung ¹⁾	Anteil ²⁾	
Ruhrgebiet	201 751	-6,3	390 400	-12,4	100	1,9
Bundesrepublik Deutschland	174 667	-4,2	335 818	-9,7	86,0	1,9
Ausland	27 084	-18,3	54 582	-26,1	14,0	2,0
Europa	22 723	-15,2	43 775	-21,5	80,2	1,9
EU-Länder	15 781	-15,7	29 207	-23,5	53,5	1,9
Belgien	1 030	-17,5	1 731	-25,8	3,2	1,7
Dänemark	728	-26,5	1 172	-33,7	2,1	1,6
Finnland	346	+2,1	692	+19,3	1,3	2,0
Frankreich	1 542	-37,6	2 665	-40,2	4,9	1,7
Griechenland	285	-1,7	783	-47,7	1,4	2,7
Vereinigtes Königreich	2 479	-19,1	5 264	-21,9	9,6	2,1
Republik Irland	123	-0,8	238	+10,7	0,4	1,9
Italien	1 479	-15,4	3 583	-18,0	6,6	2,4
Luxemburg	211	+2,4	320	-12,6	0,6	1,5
Niederlande	4 102	+9,2	6 408	-8,0	11,7	1,6
Österreich	1 127	-32,4	2 377	-34,4	4,4	2,1
Portugal	250	-38,0	458	-45,7	0,8	1,8
Schweden	1 224	-17,3	1 853	-17,2	3,4	1,5
Spanien	855	-8,4	1 663	-22,9	3,0	1,9
Baltische Staaten	280	+21,7	606	+34,7	1,1	2,2
Island	25	-34,2	95	+13,1	0,2	3,8
Norwegen	180	-45,6	301	-46,0	0,6	1,7
Polen	1 137	-24,4	2 387	-26,2	4,4	2,1
Russland	721	-20,0	1 932	-29,6	3,5	2,7
Schweiz	1 488	-29,2	2 829	-32,7	5,2	1,9
Tschechische Republik	437	-21,8	826	-28,4	1,5	1,9
Türkei	794	+23,9	1 632	+17,3	3,0	2,1
Ungarn	284	-20,7	553	-37,2	1,0	1,9
Sonstige europäische Länder	1 596	+12,0	3 407	+17,4	6,2	2,1
Afrika	200	-25,9	501	-45,9	0,9	2,5
Republik Südafrika	49	-43,7	94	-60,7	0,2	1,9
Sonstige afrikanische Länder	151	-17,5	407	-40,8	0,7	2,7
Asien	1 443	-52,4	4 424	-53,4	8,1	3,1
Arabische Golfstaaten	80	-82,5	200	-86,8	0,4	2,5
Volksrepublik China und Hongkong	458	-7,3	1 719	+11,8	3,1	3,8
Israel	89	-60,8	309	-57,1	0,6	3,5
Japan	302	-46,2	654	-49,6	1,2	2,2
Südkorea	60	-71,6	104	-90,4	0,2	1,7
Taiwan	69	-67,3	128	-80,3	0,2	1,9
Sonstige asiatische Länder	385	-55,8	1 310	-51,2	2,4	3,4
Amerika	1 640	-30,0	4 100	-35,5	7,5	2,5
Kanada	186	-25,9	450	-26,0	0,8	2,4
USA	1 168	-27,1	2 846	-35,1	5,2	2,4
Mittelamerika und Karibik	50	-46,8	131	-56,0	0,2	2,6
Brasilien	150	-31,5	417	-16,3	0,8	2,8
Sonstige südamerikanische Länder	86	-50,9	256	-54,9	0,5	3,0
Australien, Neuseeland und Ozeanien	130	-26,1	411	+0,7	0,8	3,2
Ohne Angabe	948	+83,7	1 371	+50,7	2,5	1,4

Noch: **2.4 Leistung der Beherbergungsstätten nach Reisegebieten und Herkunftsländern**

Oktober 2005

Reisegebiet Herkunftsland (ständiger Wohnsitz)	Ankünfte		Übernachtungen			Mittlere Aufenthalts- dauer ³⁾
	aller Gäste	Verän- derung ¹⁾	aller Gäste	Verän- derung ¹⁾	Anteil ²⁾	
Nordrhein-Westfalen	1 506 602	+0,8	3 617 783	-1,8	100	2,4
Bundesrepublik Deutschland	1 219 645	+0,7	2 968 732	-1,6	82,1	2,4
Ausland	286 957	+1,0	649 051	-2,8	17,9	2,3
Europa	223 085	+5,7	489 165	+2,9	75,4	2,2
EU-Länder	177 757	+6,4	380 747	+3,3	58,7	2,1
Belgien	16 084	+10,0	30 918	+12,0	4,8	1,9
Dänemark	6 368	+3,9	11 759	-0,4	1,8	1,8
Finnland	3 220	+7,7	6 566	+7,7	1,0	2,0
Frankreich	16 403	+0,8	30 605	+1,6	4,7	1,9
Griechenland	3 015	+31,6	9 642	+31,9	1,5	3,2
Vereinigtes Königreich	31 161	+0,3	61 147	-2,3	9,4	2,0
Republik Irland	2 043	+54,0	4 303	+46,6	0,7	2,1
Italien	15 130	-3,1	36 782	-9,9	5,7	2,4
Luxemburg	1 826	+19,8	3 035	+14,2	0,5	1,7
Niederlande	52 489	+9,0	122 205	+4,5	18,8	2,3
Österreich	9 934	+5,4	21 211	-1,3	3,3	2,1
Portugal	1 719	-0,6	3 892	-7,6	0,6	2,3
Schweden	6 867	+1,0	12 205	+1,9	1,9	1,8
Spanien	11 498	+26,2	26 477	+20,0	4,1	2,3
Baltische Staaten	1 879	+34,2	4 590	+39,5	0,7	2,4
Island	388	+25,6	975	+26,0	0,2	2,5
Norwegen	2 362	+7,7	4 922	+15,8	0,8	2,1
Polen	6 800	+3,2	19 624	+9,6	3,0	2,9
Russland	5 472	+4,4	14 788	-8,6	2,3	2,7
Schweiz	11 288	-6,2	21 763	-12,8	3,4	1,9
Tschechische Republik	3 269	-7,3	7 258	-10,0	1,1	2,2
Türkei	4 900	+8,4	11 422	-0,3	1,8	2,3
Ungarn	1 904	-3,7	4 441	-5,8	0,7	2,3
Sonstige europäische Länder	7 066	+16,3	18 635	+23,7	2,9	2,6
Afrika	2 485	-8,5	7 526	-13,7	1,2	3,0
Republik Südafrika	638	-9,0	1 894	-8,0	0,3	3,0
Sonstige afrikanische Länder	1 847	-8,4	5 632	-15,4	0,9	3,0
Asien	24 482	-18,0	63 518	-23,8	9,8	2,6
Arabische Golfstaaten	2 433	-35,4	7 409	-32,8	1,1	3,0
Volksrepublik China und Hongkong	5 744	-11,1	15 061	-10,8	2,3	2,6
Israel	1 086	-30,9	3 008	-32,9	0,5	2,8
Japan	6 386	-19,4	13 677	-31,9	2,1	2,1
Südkorea	1 148	-21,1	2 897	-37,9	0,4	2,5
Taiwan	950	-31,9	2 780	-52,6	0,4	2,9
Sonstige asiatische Länder	6 735	-7,5	18 686	-8,3	2,9	2,8
Amerika	22 119	-6,7	57 987	-9,0	8,9	2,6
Kanada	2 137	-5,6	5 821	-3,7	0,9	2,7
USA	15 186	-10,2	36 381	-14,8	5,6	2,4
Mittelamerika und Karibik	1 057	+7,4	3 239	-3,0	0,5	3,1
Brasilien	1 779	-12,9	5 638	-14,3	0,9	3,2
Sonstige südamerikanische Länder	1 960	+30,1	6 908	+36,7	1,1	3,5
Australien, Neuseeland und Ozeanien	1 906	-10,7	5 354	-2,0	0,8	2,8
Ohne Angabe	12 880	-12,3	25 501	-18,1	3,9	2,0

3.1 Leistung der Beherbergungs

Januar bis

Amtliche Schlüsselnummer	Verwaltungsbezirk	Ankünfte			
		aller Gäste	Veränderung ¹⁾	ausländischer Gäste	Veränderung ¹⁾
111 000	Kreisfreie Städte				
111 000	Düsseldorf	1 267 777	+8,3	451 617	+3,9
112 000	Duisburg	142 578	+4,3	23 684	+4,4
113 000	Essen	348 249	+1,3	59 807	-3,6
114 000	Krefeld	92 412	-	21 636	+3,7
116 000	Mönchengladbach	91 200	+0,4	18 821	-0,6
117 000	Mülheim an der Ruhr	68 454	+1,0	8 098	-1,9
119 000	Oberhausen	102 313	+11,6	11 961	+4,1
120 000	Remscheid	52 018	-6,4	13 425	+1,0
122 000	Solingen	49 796	+3,0	7 719	-0,5
124 000	Wuppertal	120 607	+0,3	20 357	-1,3
154 000	Kreis Kleve	319 255	+1,3	60 837	-5,3
154 004	Bedburg-Hau
154 008	Emmerich am Rhein, Stadt	8 895	-33,0	2 260	-43,2
154 012	Geldern, Stadt	20 334	+7,5	1 297	-13,3
154 016	Goch, Stadt	13 583	-12,2	1 203	-21,9
154 020	Issum	-	-	-	-
154 024	Kalkar, Stadt	89 853	-11,1	37 035	-7,4
154 028	Kerken	12 833	-3,3	742	+21,2
154 032	Kevelaer, Stadt	59 649	+51,9	3 538	-29,7
154 036	Kleve, Stadt	53 316	+3,3	10 529	+48,1
154 040	Kranenburg
154 044	Rees, Stadt	10 421	-7,5	1 250	+24,4
154 048	Rheurdt	6 821	+16,3	412	-0,2
154 052	Straelen, Stadt	16 556	+9,2	1 168	-28,7
154 056	Uedem
154 060	Wachtendonk
154 064	Weeze	1 063	-54,4	16	-83,3
158 000	Kreis Mettmann	371 542	+0,3	81 248	+2,9
158 004	Erkrath, Stadt	17 985	+16,6	3 880	+31,8
158 008	Haan, Stadt	20 454	+12,0	2 820	+16,3
158 012	Heiligenhaus, Stadt	11 372	-3,0	2 061	+2,1
158 016	Hilden, Stadt	52 176	+3,7	8 811	-2,1
158 020	Langenfeld (Rhld.), Stadt	18 938	+7,7	2 187	+12,6
158 024	Mettmann, Stadt	47 890	+0,9	6 474	-6,6
158 026	Monheim am Rhein, Stadt	25 704	+7,6	11 460	+10,1
158 028	Ratingen, Stadt	143 597	-6,8	38 373	+1,8
158 032	Velbert, Stadt	32 039	+7,3	5 088	-6,9
158 036	Wülfrath, Stadt	1 387	-19,8	94	-16,8
162 000	Rhein-Kreis Neuss	262 521	+0,8	61 158	+4,1
162 004	Dormagen, Stadt	29 754	+12,7	6 746	+15,1
162 008	Grevenbroich, Stadt	13 802	+9,4	4 019	+19,4
162 012	Jüchen
162 016	Kaarst, Stadt	31 883	-3,5	5 954	-0,9
162 020	Korschenbroich, Stadt
162 022	Meerbusch, Stadt	24 627	-3,9	4 540	-3,7
162 024	Neuss, Stadt	154 692	-0,2	39 038	+2,3
162 028	Rommerskirchen	3 041	-2,4	125	+2,5
166 000	Kreis Viersen	120 814	+0,1	10 664	+5,3
166 004	Brüggen	19 141	+0,6	1 343	+24,6
166 008	Grefrath
166 012	Kempen, Stadt	4 584	-10,5	612	-28,9
166 016	Nettetal, Stadt	52 332	+8,7	2 605	+59,8
166 020	Niederkrüchten	2 933	-10,6	402	-16,9
166 024	Schwalmtal
166 028	Tönisvorst, Stadt	4 535	+45,1	66	-75,2
166 032	Viersen, Stadt	10 175	-7,6	1 161	-14,8
166 036	Willich, Stadt	16 133	+2,2	2 460	+7,0
170 000	Kreis Wesel	236 343	+4,0	28 116	+8,4
170 004	Alpen
170 008	Dinslaken, Stadt	12 339	-6,3	1 058	-12,0
170 012	Hamminkeln, Stadt	10 339	-3,6	403	-25,9
170 016	Hünxe

1) Veränderung gegenüber dem Vorjahresmonat in % - 2) mittlere Aufenthaltsdauer (in Tagen) = Übernachtungen / Ankünfte - 3) mittlere Auslastung der

stätten nach Verwaltungsbezirken

Oktober 2005

Übernachtungen				Mittlere Aufenthaltsdauer ²⁾		Mittlere Auslastung der angebotenen Betten ³⁾	Ämliche Schlüssel- nummer
aller Gäste	Veränderung ¹⁾	ausländischer Gäste	Veränderung ¹⁾	aller Gäste	ausländischer Gäste		
2 248 136	+6,0	907 049	+3,4	1,8	2,0	40,7	111 000
287 425	-1,1	56 697	-2,1	2,0	2,4	36,7	112 000
804 575	-0,7	145 047	-1,9	2,3	2,4	37,8	113 000
195 156	+3,0	49 739	+3,4	2,1	2,3	34,9	114 000
169 521	-3,4	41 093	-8,2	1,9	2,2	32,6	116 000
134 070	+2,5	22 527	+5,1	2,0	2,8	30,8	117 000
170 399	+12,7	22 805	+0,9	1,7	1,9	37,3	119 000
86 242	-6,8	21 585	+0,8	1,7	1,6	31,6	120 000
105 651	-1,4	21 009	-8,7	2,1	2,7	27,3	122 000
280 390	+1,7	46 274	+1,7	2,3	2,3	36,9	124 000
668 916	+1,3	112 023	-7,6	2,1	1,8	31,9	154 000
17 040	-34,3	4 017	-44,2	1,9	1,8	17,8	154 004
74 698	+4,2	2 188	-10,3	3,7	1,7	46,8	154 008
28 864	+2,4	2 214	-13,7	2,1	1,8	35,6	154 012
173 385	-12,0	66 038	-10,0	1,9	1,8	35,6	154 016
21 591	-7,0	953	+31,3	1,7	1,3	14,7	154 020
112 462	+60,5	6 242	-26,1	1,9	1,8	28,8	154 024
100 197	+0,4	19 861	+25,1	1,9	1,9	36,3	154 028
21 186	+0,8	3 617	+55,9	2,0	2,9	13,7	154 032
15 284	+13,7	1 753	-11,9	2,2	4,3	26,4	154 036
31 274	+4,6	2 478	-34,2	1,9	2,1	38,7	154 040
5 718	-10,3	16	-87,1	5,4	1,0	22,6	154 044
708 188	+0,6	175 962	+2,0	1,9	2,2	35,1	154 048
33 733	+8,4	8 316	+10,2	1,9	2,1	27,8	154 052
43 049	-4,9	6 390	+14,9	2,1	2,3	34,4	154 056
18 704	-3,3	4 481	+3,7	1,6	2,2	25,6	154 060
99 856	-1,8	19 170	-10,2	1,9	2,2	39,2	154 064
30 668	+1,8	5 077	+9,1	1,6	2,3	31,2	158 000
96 166	+7,9	12 502	-10,8	2,0	1,9	31,9	158 004
48 416	+4,1	19 828	-	1,9	1,7	32,4	158 008
279 929	-2,4	90 435	+5,5	1,9	2,4	40,1	158 012
54 553	+7,0	9 493	+3,0	1,7	1,9	30,7	158 016
3 114	-6,1	270	-4,3	2,2	2,9	18,7	158 020
528 885	+1,5	142 301	+2,4	2,0	2,3	33,2	158 024
58 612	+19,8	14 429	+21,1	2,0	2,1	28,9	158 028
31 917	+1,4	11 150	+7,1	2,3	2,8	29,1	158 032
60 821	-9,2	13 893	-9,1	1,9	2,3	36,0	158 036
53 507	+13,2	13 544	+14,0	2,2	3,0	29,7	162 000
306 581	-0,8	87 568	-0,6	2,0	2,2	35,5	162 004
8 930	+3,3	289	-23,5	2,9	2,3	31,0	162 008
258 865	+0,9	21 785	-4,5	2,1	2,0	31,5	162 012
39 879	+4,3	2 860	+4,2	2,1	2,1	26,3	162 016
9 688	-2,4	1 766	-12,0	2,1	2,9	24,8	162 020
117 016	+4,8	5 388	+56,6	2,2	2,1	45,3	162 024
7 407	-11,7	1 233	-10,5	2,5	3,1	10,5	166 000
7 226	+31,4	151	-81,7	1,6	2,3	25,1	166 004
18 086	-10,7	2 132	-20,3	1,8	1,8	24,2	166 008
40 168	+5,5	5 530	-8,2	2,5	2,2	30,0	166 012
525 803	-6,1	60 337	+4,5	2,2	2,1	21,7	166 016
25 817	-15,1	2 703	-17,3	2,1	2,6	17,3	170 000
17 732	-5,3	722	-42,4	1,7	1,8	17,7	170 004
.	170 008
.	170 012
.	170 016

angebotenen Betten = (Übernachtungen / angebotene Bettentage) * 100

Noch: 3.1 Leistung der Beherbergungs

Januar bis

Amtliche Schlüssel- nummer	Verwaltungsbezirk	Ankünfte			
		aller Gäste	Veränderung ¹⁾	ausländischer Gäste	Veränderung ¹⁾
	Noch: Kreis Wesel				
170 020	Kamp-Lintfort, Stadt	7 109	-3,9	1 350	-25,0
170 024	Moers, Stadt	43 644	-6,8	6 827	+11,4
170 028	Neukirchen-Vluyn, Stadt	8 222	+7,2	1 172	+115,0
170 032	Rheinberg, Stadt	2 367	-4,0	565	+12,5
170 036	Schermbeck	31 755	+1,0	7 007	+5,5
170 040	Sonsbeck	7 092	+15,5	383	+42,9
170 044	Voerde (Niederrhein), Stadt	5 996	+6,0	337	-17,8
170 048	Wesel, Stadt	66 404	-5,3	5 117	+22,8
170 052	Xanten, Stadt	36 196	+77,6	2 468	+7,1
100 000	Reg.-Bez. Düsseldorf	3 645 879	+3,8	879 148	+2,4
	Kreisfreie Städte				
313 000	Aachen	297 007	+6,0	82 399	+22,3
314 000	Bonn	509 731	+10,5	87 661	+10,1
315 000	Köln	1 915 138	+11,5	574 513	+10,7
316 000	Leverkusen	101 536	+13,0	26 889	+5,2
354 000	Kreis Aachen	159 114	+2,3	37 518	+7,2
354 004	Alsdorf, Stadt
354 008	Baesweiler, Stadt	2 728	+32,6	82	+32,3
354 012	Eschweiler, Stadt	11 079	+9,3	1 639	+18,2
354 016	Herzogenrath, Stadt	6 246	-24,3	394	+16,9
354 020	Monschau, Stadt	58 413	+2,2	20 634	+8,6
354 024	Roetgen
354 028	Simmerath	49 602	+4,8	10 100	+9,1
354 032	Stolberg (Rhld.), Stadt	13 452	-5,8	3 293	-3,6
354 036	Würselen, Stadt	7 957	+9,2	694	-5,7
358 000	Kreis Düren	98 921	+4,5	16 650	+9,3
358 004	Aldenhoven
358 008	Düren, Stadt	32 984	+21,0	5 323	+27,7
358 012	Heimbach, Stadt	12 681	+0,7	2 656	+1,7
358 016	Hürtgenwald	16 231	-3,2	3 931	+1,5
358 020	Inden
358 024	Jülich, Stadt	4 909	-22,3	959	-33,9
358 028	Kreuzau	3 092	-18,4	23	+27,8
358 032	Langerwehe	-	-	-	-
358 036	Linnich, Stadt
358 040	Merzenich	-	-	-	-
358 044	Nideggen, Stadt	23 497	-0,3	3 571	+20,4
358 048	Niederzier	890	+18,7	-	-
358 052	Nörvenich	-	-	-	-
358 056	Titz	-	-	-	-
358 060	Vettweiß
362 000	Rhein-Erft-Kreis	310 818	+14,2	78 979	+8,1
362 004	Bedburg, Stadt	5 701	+23,5	625	+5,8
362 008	Bergheim, Stadt	12 017	+48,1	1 418	+39,8
362 012	Brühl, Stadt	82 764	+21,8	22 266	+22,3
362 016	Elsdorf	2 719	+92,8	638	+46,3
362 020	Erftstadt, Stadt	13 005	+5,7	558	-19,9
362 024	Frechen, Stadt	45 826	+9,1	11 099	+24,6
362 028	Hürth, Stadt	95 936	-0,6	36 548	-6,8
362 032	Kerpen, Stadt	18 422	+44,9	2 492	+45,8
362 036	Pulheim, Stadt	15 481	-2,7	1 676	-13,3
362 040	Wesseling, Stadt	18 947	+79,2	1 659	+340,1
366 000	Kreis Euskirchen	207 521	-2,3	20 319	+24,0
366 004	Bad Münstereifel, Stadt	35 227	-2,6	1 977	+15,1
366 008	Blankenheim	33 958	+11,4	3 114	+10,6
366 012	Dahlem	26 825	-20,1	3 203	x
366 016	Euskirchen, Stadt	17 070	+7,0	2 041	+25,6
366 020	Hellenthal	22 687	-4,2	2 113	+6,2
366 024	Kall	15 105	-0,4	469	+28,1
366 028	Mechernich, Stadt	8 335	+2,7	371	-4,1
366 032	Nettersheim	16 479	-5,1	108	+89,5

stätten nach Verwaltungsbezirken

Oktober 2005

Übernachtungen				Mittlere Aufenthaltsdauer ²⁾		Mittlere Auslastung der angebotenen Betten ³⁾	Ämtliche Schlüssel- nummer
aller Gäste	Veränderung ¹⁾	ausländischer Gäste	Veränderung ¹⁾	aller Gäste	ausländischer Gäste		
21 465	-4,1	4 727	-24,2	3,0	3,5	27,4	170 020
77 878	-8,7	12 575	-0,1	1,8	1,8	33,5	170 024
16 314	+10,1	2 765	+72,3	2,0	2,4	34,6	170 028
4 252	+4,2	1 327	+33,2	1,8	2,3	14,9	170 032
62 194	+0,1	13 530	+5,8	2,0	1,9	34,0	170 036
19 959	+9,4	1 134	+38,0	2,8	3,0	24,5	170 040
13 934	+8,2	813	-28,0	2,3	2,4	24,7	170 044
185 289	-24,3	13 906	+26,8	2,8	2,7	15,6	170 048
71 818	+96,8	4 274	+2,1	2,0	1,7	37,1	170 052
7 172 222	+1,8	1 846 233	+1,3	2,0	2,1	34,5	100 000
664 253	+7,9	172 539	+30,4	2,2	2,1	46,1	313 000
985 232	+9,8	218 173	+12,4	1,9	2,5	40,0	314 000
3 513 012	+10,9	1 204 067	+10,8	1,8	2,1	44,4	315 000
176 169	+5,4	54 739	+1,8	1,7	2,0	37,3	316 000
415 578	+1,4	86 090	+3,0	2,6	2,3	26,4	354 000
.	354 004
5 319	+57,7	225	+81,5	1,9	2,7	22,4	354 008
22 921	+5,9	3 053	+1,6	2,1	1,9	29,1	354 012
14 774	+5,5	1 533	+78,3	2,4	3,9	39,7	354 016
145 175	-2,3	44 330	+2,1	2,5	2,1	21,4	354 020
.	354 024
170 852	+2,0	26 457	-0,3	3,4	2,6	33,0	354 028
27 143	-2,7	7 929	+13,8	2,0	2,4	25,5	354 032
13 860	+10,9	1 494	+7,9	1,7	2,2	21,5	354 036
217 580	+0,7	43 829	+9,3	2,2	2,6	19,9	358 000
.	358 004
56 531	+15,5	12 054	+23,2	1,7	2,3	37,2	358 008
29 469	-9,7	6 607	-7,2	2,3	2,5	7,3	358 012
37 863	-1,0	10 269	+15,6	2,3	2,6	26,6	358 016
.	358 020
12 344	-19,3	2 411	-45,9	2,5	2,5	29,2	358 024
7 143	-27,6	114	+12,9	2,3	5,0	23,6	358 028
-	-	-	-	-	-	-	358 032
.	358 036
-	-	-	-	-	-	-	358 040
63 159	+2,6	11 607	+30,4	2,7	3,3	22,8	358 044
2 396	+14,4	-	-	2,7	-	16,8	358 048
-	-	-	-	-	-	-	358 052
-	-	-	-	-	-	-	358 056
.	358 060
646 174	+10,4	176 752	+8,2	2,1	2,2	36,4	362 000
8 921	+26,5	1 278	-2,8	1,6	2,0	28,3	362 004
28 545	+52,9	6 392	+74,0	2,4	4,5	21,9	362 008
136 637	+17,0	35 004	+14,4	1,7	1,6	28,7	362 012
4 869	+85,1	1 138	+40,8	1,8	1,8	18,6	362 016
27 827	+6,7	1 364	-21,9	2,1	2,4	19,0	362 020
87 563	+8,3	21 906	+37,9	1,9	2,0	38,6	362 024
250 833	-0,7	95 073	-5,9	2,6	2,6	62,5	362 028
33 948	+52,4	6 578	+96,0	1,8	2,6	32,7	362 032
32 269	+2,3	3 352	-8,4	2,1	2,0	27,1	362 036
34 762	+28,3	4 667	+249,3	1,8	2,8	30,3	362 040
672 113	+0,6	84 057	+43,3	3,2	4,1	29,1	366 000
98 716	-0,7	6 929	+17,4	2,8	3,5	31,9	366 004
91 027	+13,9	8 735	+29,1	2,7	2,8	27,7	366 008
94 003	+11,2	25 612	x	3,5	8,0	30,2	366 012
40 874	+6,8	4 812	+21,4	2,4	2,4	38,2	366 016
62 999	-6,1	5 593	+6,3	2,8	2,6	19,9	366 020
40 188	+1,9	1 097	-11,3	2,7	2,3	29,5	366 024
19 272	+3,9	928	-13,2	2,3	2,5	18,4	366 028
102 838	-8,3	1 406	+38,2	6,2	13,0	51,5	366 032

Noch: 3.1 Leistung der Beherbergungs

Januar bis

Amtliche Schlüssel- nummer	Verwaltungsbezirk	Ankünfte			
		aller Gäste	Veränderung ¹⁾	ausländischer Gäste	Veränderung ¹⁾
	Noch: Kreis Euskirchen				
366 036	Schleiden, Stadt	28 339	+2,7	6 388	-2,4
366 040	Weilerswist	1 037	-21,3	137	-12,2
366 044	Zülpich, Stadt	2 459	-15,4	398	-
370 000	Kreis Heinsberg	60 812	+3,7	10 349	-2,6
370 004	Erkelenz, Stadt	10 584	+22,1	1 985	+11,9
370 008	Gangelt
370 012	Geilenkirchen, Stadt	7 382	-5,2	2 365	-21,3
370 016	Heinsberg, Stadt	3 501	+10,6	756	+16,5
370 020	Hückelhoven, Stadt	9 028	+29,0	1 977	-0,2
370 024	Selfkant
370 028	Übach-Palenberg, Stadt	5 386	+3,1	533	+11,5
370 032	Waldfeucht
370 036	Wassenberg, Stadt	7 980	-3,1	545	+38,0
370 040	Wegberg, Stadt	14 629	-13,1	1 943	-7,9
374 000	Oberbergischer Kreis	225 917	-17,8	15 504	+9,5
374 004	Bergneustadt, Stadt	9 388	-81,6	176	-59,4
374 008	Engelskirchen	10 961	+1,1	456	-14,3
374 012	Gummersbach, Stadt	39 830	+6,2	5 924	+14,8
374 016	Hückeswagen, Stadt	9 574	-16,4	788	-11,8
374 020	Lindlar	16 668	+13,0	956	+98,8
374 024	Marienheide	17 489	-16,9	1 312	+6,5
374 028	Morsbach
374 032	Nümbrecht	37 349	+2,7	1 403	-9,1
374 036	Radevormwald, Stadt	20 959	-27,5	638	+29,9
374 040	Reichshof	13 136	-3,9	313	-20,4
374 044	Waldbrohl, Stadt
374 048	Wiehl, Stadt	21 151	-0,4	1 994	-0,1
374 052	Wipperfürth, Stadt	13 466	+4,5	1 154	+18,7
378 000	Rhein.-Berg. Kreis	141 555	-1,4	16 059	-4,2
378 004	Bergisch Gladbach, Stadt	67 650	+1,4	8 619	-3,0
378 008	Burscheid, Stadt	7 766	-0,1	3 273	-10,9
378 012	Kürten	4 912	-8,3	106	-39,4
378 016	Leichlingen (Rhld.), Stadt	9 587	-6,0	909	-0,7
378 020	Odenthal	9 606	+5,8	886	-11,8
378 024	Overath, Stadt	6 193	-18,2	690	+11,3
378 028	Rösrath, Stadt	10 213	-10,9	466	-22,1
378 032	Wermelskirchen, Stadt	25 628	+0,9	1 110	+24,9
382 000	Rhein-Sieg-Kreis	428 375	+3,4	57 648	+18,2
382 004	Alfter	2 905	-4,3	288	+74,5
382 008	Bad Honnef, Stadt	74 444	+3,0	6 667	+8,5
382 012	Bornheim, Stadt	13 948	+8,5	999	+6,5
382 016	Eitorf
382 020	Hennef (Sieg), Stadt	37 908	-3,6	2 365	-4,8
382 024	Königswinter, Stadt	106 060	+7,9	17 293	+39,2
382 028	Lohmar, Stadt	11 941	-0,3	1 382	-4,0
382 032	Meckenheim, Stadt	6 932	-17,0	1 793	-1,4
382 036	Much	16 417	+16,6	1 579	+1,7
382 040	Neunkirchen-Seelscheid	1 793	-16,3	87	+1,2
382 044	Niederkassel, Stadt	14 483	+25,5	1 977	+72,2
382 048	Rheinbach, Stadt	3 459	-33,6	96	-26,7
382 052	Ruppichteroth
382 056	Sankt Augustin, Stadt	13 190	-1,3	2 192	+22,3
382 060	Siegburg, Stadt	26 837	+11,6	5 333	-10,9
382 064	Swisttal
382 068	Troisdorf, Stadt	55 824	+19,5	13 600	+27,6
382 072	Wachtberg	11 414	-3,1	983	+22,1
382 076	Windeck	14 887	+7,9	448	+65,9
300 000	Reg.-Bez. Köln	4 456 445	+6,8	1 024 488	+11,2
	Kreisfreie Städte				
512 000	Bottrop	27 424	+26,0	6 873	+69,1
513 000	Gelsenkirchen	86 063	+16,6	14 046	+6,7
515 000	Münster	392 470	+8,4	40 010	+10,3

stätten nach Verwaltungsbezirken

Oktober 2005

Übernachtungen				Mittlere Aufenthaltsdauer ²⁾		Mittlere Auslastung der angebotenen Betten ³⁾	Amtliche Schlüssel- nummer
aller Gäste	Veränderung ¹⁾	ausländischer Gäste	Veränderung ¹⁾	aller Gäste	ausländischer Gäste		
102 413	-3,1	27 674	-12,1	3,6	4,3	23,1	366 036
2 046	-28,0	270	-29,3	2,0	2,0	13,1	366 040
17 737	-12,9	1 001	-2,9	7,2	2,5	46,7	366 044
139 198	+4,1	31 307	-5,3	2,3	3,0	29,0	370 000
23 592	+22,9	4 344	+4,4	2,2	2,2	36,6	370 004
.	370 008
20 322	-7,6	8 947	-28,4	2,8	3,8	30,7	370 012
7 584	+36,6	2 305	+72,1	2,2	3,0	24,9	370 016
19 423	+9,2	5 307	-22,4	2,2	2,7	31,8	370 020
.	370 024
11 980	+3,7	1 083	+27,6	2,2	2,0	27,4	370 028
.	370 032
17 802	+6,3	2 100	+152,1	2,2	3,9	20,3	370 036
33 003	-8,4	6 544	+10,3	2,3	3,4	33,3	370 040
767 995	-9,1	40 075	-0,6	3,4	2,6	33,4	374 000
33 411	-66,8	620	-35,1	3,6	3,5	15,2	374 004
89 436	+8,2	998	-13,1	8,2	2,2	68,8	374 008
90 759	+6,4	15 743	+11,7	2,3	2,7	21,2	374 012
21 199	-15,7	2 194	-34,2	2,2	2,8	13,3	374 016
45 318	-0,2	2 369	+15,0	2,7	2,5	27,3	374 020
41 525	-12,6	3 491	-3,1	2,4	2,7	26,9	374 024
.	374 028
162 564	+1,1	4 068	-9,4	4,4	2,9	54,7	374 032
61 524	-20,9	1 131	+27,2	2,9	1,8	44,8	374 036
100 316	-0,3	946	-19,5	7,6	3,0	49,8	374 040
.	374 044
46 892	-2,3	5 127	-18,7	2,2	2,6	27,2	374 048
30 766	+2,2	2 530	+14,1	2,3	2,2	30,6	374 052
340 936	-4,5	38 064	+0,3	2,4	2,4	30,3	378 000
138 660	-1,0	19 871	+2,1	2,0	2,3	31,8	378 004
17 143	+8,5	8 166	+3,7	2,2	2,5	37,6	378 008
14 977	-22,9	365	-43,4	3,0	3,4	20,2	378 012
69 639	-9,6	2 932	-18,0	7,3	3,2	38,6	378 016
16 328	+10,1	1 704	-7,8	1,7	1,9	23,9	378 020
13 338	-18,5	1 660	+29,1	2,2	2,4	19,0	378 024
20 195	-14,4	1 002	-25,3	2,0	2,2	27,2	378 028
50 656	+1,8	2 364	+24,8	2,0	2,1	28,8	378 032
915 407	-1,7	125 771	+13,3	2,1	2,2	33,3	382 000
6 405	-5,1	877	+59,7	2,2	3,0	20,1	382 004
159 621	+2,5	18 351	+21,1	2,1	2,8	38,8	382 008
37 238	+10,3	3 217	+2,8	2,7	3,2	31,1	382 012
.	382 016
126 502	-15,0	7 183	-15,1	3,3	3,0	35,8	382 020
214 034	-2,0	37 541	+17,4	2,0	2,2	37,1	382 024
20 094	-0,1	2 731	-0,7	1,7	2,0	17,4	382 028
12 910	-17,7	3 571	+2,8	1,9	2,0	24,8	382 032
35 799	+15,0	4 461	+5,3	2,2	2,8	30,8	382 036
3 229	-10,6	278	-0,7	1,8	3,2	20,0	382 040
25 237	+28,3	4 671	+84,3	1,7	2,4	41,3	382 044
7 664	-31,7	187	-41,7	2,2	1,9	18,8	382 048
.	382 052
23 095	-5,2	3 655	+36,7	1,8	1,7	31,5	382 056
45 933	+13,8	9 458	-10,6	1,7	1,8	25,8	382 060
.	382 064
89 503	+13,3	23 836	+16,7	1,6	1,8	41,7	382 068
24 273	-1,2	2 367	+25,6	2,1	2,4	29,3	382 072
48 764	+2,5	1 941	+112,8	3,3	4,3	29,8	382 076
9 453 647	+5,1	2 275 463	+11,8	2,1	2,2	36,8	300 000
49 069	+8,1	11 666	+10,9	1,8	1,7	29,8	512 000
213 069	+26,6	30 977	+13,4	2,5	2,2	37,2	513 000
911 696	+3,2	80 078	+13,0	2,3	2,0	40,4	515 000

Amtliche Schlüssel- nummer	Verwaltungsbezirk	Ankünfte			
		aller Gäste	Veränderung ¹⁾	ausländischer Gäste	Veränderung ¹⁾
554 000	Kreis Borken	229 898	+4,7	24 981	+10,1
554 004	Ahaus, Stadt	25 716	+3,8	5 381	+11,4
554 008	Bocholt, Stadt	24 778	-4,6	2 467	-24,3
554 012	Borken, Stadt	36 239	+5,3	1 976	-1,1
554 016	Gescher, Stadt	2 415	+7,4	176	-11,1
554 020	Gronau (Westf.), Stadt	24 354	+4,2	4 056	+40,8
554 024	Heek
554 028	Heiden
554 032	Isselburg, Stadt	8 329	+3,8	2 636	+2,3
554 036	Legden	25 836	+22,2	1 955	+65,1
554 040	Raesfeld	7 918	+9,5	261	-16,3
554 044	Reken	12 525	-4,5	294	-46,1
554 048	Rhede, Stadt	4 494	+12,7	599	+66,9
554 052	Schöppingen	2 819	-33,4	312	-31,9
554 056	Stadtlohn, Stadt	4 825	-3,1	76	-8,4
554 060	Südlohn	10 362	-2,6	1 952	+43,7
554 064	Velen	22 016	+30,3	2 124	+48,1
554 068	Vreden, Stadt	7 989	-7,7	541	-39,8
558 000	Kreis Coesfeld	123 810	+8,4	7 450	+2,9
558 004	Ascheberg	15 576	+1,1	852	+7,8
558 008	Billerbeck, Stadt	19 736	+5,9	1 502	+15,5
558 012	Coesfeld, Stadt	18 603	+0,7	1 188	+0,3
558 016	Dülmen, Stadt	23 738	+8,8	950	-16,6
558 020	Havixbeck	5 990	+10,4	1 125	-1,7
558 024	Lüdinghausen, Stadt	7 539	+4,7	436	+21,8
558 028	Nordkirchen
558 032	Nottuln	15 734	+2,0	403	-48,0
558 036	Olfen, Stadt
558 040	Rosendahl	2 249	+53,7	329	+178,8
558 044	Senden	11 277	+49,4	491	+101,2
562 000	Kreis Recklinghausen	221 977	-1,3	24 706	+12,1
562 004	Castrop-Rauxel, Stadt	15 639	+5,8	1 576	+38,1
562 008	Datteln, Stadt	17 912	+4,0	674	+13,3
562 012	Dorsten, Stadt	21 615	+2,8	2 557	+15,3
562 014	Gladbeck, Stadt
562 016	Haltern am See, Stadt	47 382	-5,6	1 730	+3,8
562 020	Herten, Stadt	12 871	-4,4	1 001	-29,1
562 024	Marl, Stadt	16 288	-0,4	1 766	+40,8
562 028	Oer-Erkenschwick, Stadt	19 154	-3,7	852	-24,4
562 032	Recklinghausen, Stadt	33 986	-2,3	6 489	+15,5
562 036	Waltrop, Stadt
566 000	Kreis Steinfurt	237 692	-4,6	30 950	-6,4
566 004	Altenberge	7 061	-8,3	54	+50,0
566 008	Emsdetten, Stadt	12 511	-5,8	388	-20,5
566 012	Greven, Stadt	15 675	+4,6	1 369	+0,9
566 016	Hörstel, Stadt	16 698	-25,2	3 567	-11,9
566 020	Hopsten
566 024	Horstmar, Stadt	2 194	-10,2	88	-32,8
566 028	Ibbenbüren, Stadt	21 396	+8,2	3 097	+20,8
566 032	Ladbergen	11 986	+8,8	2 166	+8,6
566 036	Laer	2 438	+18,3	149	+46,1
566 040	Lengerich, Stadt	4 028	-39,2	1 016	-37,9
566 044	Lienen	4 542	+13,1	565	-7,7
566 048	Lotte	-	-	-	-
566 052	Metelen	2 846	+0,6	68	-31,3
566 056	Mettingen	8 319	-7,1	958	-10,8
566 060	Neuenkirchen
566 064	Nordwalde
566 068	Ochtrup, Stadt	2 895	+28,0	355	+29,1
566 072	Recke	4 230	+12,2	309	+35,5
566 076	Rheine, Stadt	30 557	+5,4	4 033	-2,0
566 080	Saerbeck	9 049	+3,9	966	-4,9
566 084	Steinfurt, Stadt	8 236	+18,5	419	-12,9
566 088	Tecklenburg, Stadt	47 037	-17,2	10 308	-13,2
566 092	Westerkappeln
566 096	Wettringen	3 352	+22,9	372	-13,7

stätten nach Verwaltungsbezirken

Oktober 2005

Übernachtungen				Mittlere Aufenthaltsdauer ²⁾		Mittlere Auslastung der angebotenen Betten ³⁾	Amtliche Schlüssel- nummer
aller Gäste	Veränderung ¹⁾	ausländischer Gäste	Veränderung ¹⁾	aller Gäste	ausländischer Gäste		
427 979	+3,3	50 038	+6,1	1,9	2,0	27,6	554 000
45 341	-0,3	9 869	+13,0	1,8	1,8	29,9	554 004
44 437	-14,5	5 865	-38,2	1,8	2,4	27,6	554 008
69 210	+6,5	3 325	+0,5	1,9	1,7	31,5	554 012
3 075	-11,7	269	-38,2	1,3	1,5	9,5	554 016
51 825	+6,1	7 381	+33,7	2,1	1,8	31,7	554 020
.	554 024
.	554 028
11 834	+3,9	3 651	-1,2	1,4	1,4	32,5	554 032
47 546	+25,6	5 505	+116,1	1,8	2,8	25,9	554 036
10 479	+3,8	355	-39,1	1,3	1,4	14,7	554 040
23 502	+2,2	532	-54,7	1,9	1,8	23,9	554 044
8 084	+17,3	1 124	+63,6	1,8	1,9	32,8	554 048
5 951	-19,2	1 069	+8,1	2,1	3,4	15,3	554 052
9 377	-16,6	151	-17,9	1,9	2,0	23,4	554 056
16 949	-3,8	3 664	+50,4	1,6	1,9	28,2	554 060
36 425	+25,2	4 972	+35,6	1,7	2,3	32,5	554 064
15 507	-6,4	1 704	-38,5	1,9	3,1	22,6	554 068
248 539	+6,0	18 329	+16,8	2,0	2,5	24,1	558 000
25 834	-1,8	1 615	+33,3	1,7	1,9	21,1	558 004
53 603	+3,8	5 475	+22,0	2,7	3,6	38,7	558 008
35 817	+2,3	3 339	+23,1	1,9	2,8	30,2	558 012
38 433	+7,5	2 036	-0,2	1,6	2,1	16,9	558 016
17 491	+4,1	2 063	+3,3	2,9	1,8	31,4	558 020
13 519	+21,4	1 626	+147,9	1,8	3,7	20,9	558 024
.	558 028
32 266	+3,3	696	-57,8	2,1	1,7	30,1	558 032
.	558 036
3 505	+41,0	480	+94,3	1,6	1,5	10,9	558 040
23 450	+19,3	763	+87,5	2,1	1,6	17,5	558 044
451 894	-1,8	49 342	+5,2	2,0	2,0	30,5	562 000
29 263	+15,4	3 069	+25,7	1,9	1,9	30,2	562 004
40 804	-2,1	1 769	+11,3	2,3	2,6	47,8	562 008
48 462	+1,6	7 211	+18,0	2,2	2,8	26,7	562 012
.	562 014
112 957	-0,3	3 734	+4,3	2,4	2,2	27,5	562 016
23 383	-5,6	2 201	-27,6	1,8	2,2	30,3	562 020
29 795	-3,5	4 202	+48,8	1,8	2,4	26,0	562 024
36 807	-9,2	2 014	-27,4	1,9	2,4	31,2	562 028
58 579	-14,9	12 234	-2,0	1,7	1,9	25,9	562 032
.	562 036
542 359	-1,9	76 394	-3,8	2,3	2,5	22,6	566 000
11 431	+1,7	287	-10,6	1,6	5,3	37,3	566 004
26 886	-1,9	830	-28,0	2,1	2,1	28,6	566 008
27 281	+6,0	2 112	-9,7	1,7	1,5	21,4	566 012
43 749	-29,2	7 798	-28,5	2,6	2,2	26,1	566 016
.	566 020
5 569	-1,3	184	-14,8	2,5	2,1	20,9	566 024
39 196	+2,6	5 810	+16,2	1,8	1,9	27,7	566 028
16 854	+15,1	2 636	+10,4	1,4	1,2	9,6	566 032
5 422	-16,5	333	+42,3	2,2	2,2	22,3	566 036
10 362	-34,0	2 837	-16,3	2,6	2,8	17,0	566 040
14 418	-1,7	3 702	+30,9	3,2	6,6	11,3	566 044
-	-	-	-	-	-	-	566 048
10 094	-1,8	122	-30,3	3,5	1,8	26,6	566 052
16 009	-4,3	2 273	-11,3	1,9	2,4	16,8	566 056
.	566 060
.	566 064
4 247	+16,8	476	-7,0	1,5	1,3	19,1	566 068
9 416	-0,3	782	+44,0	2,2	2,5	22,8	566 072
47 050	+3,9	8 057	-1,5	1,5	2,0	27,7	566 076
22 014	+5,4	2 146	+32,2	2,4	2,2	37,3	566 080
18 759	+2,8	1 044	-17,4	2,3	2,5	29,6	566 084
158 877	+3,9	30 481	+8,1	3,4	3,0	23,1	566 088
.	566 092
11 982	-	2 280	-62,6	3,6	6,1	8,9	566 096

Noch: 3.1 Leistung der Beherbergungs

Januar bis

Amtliche Schlüssel- nummer	Verwaltungsbezirk	Ankünfte			
		aller Gäste	Veränderung ¹⁾	ausländischer Gäste	Veränderung ¹⁾
570 000	Kreis Warendorf	94 611	+1,7	9 582	-3,1
570 004	Ahlen, Stadt	10 598	-3,0	1 499	-17,6
570 008	Beckum, Stadt	7 148	-5,3	665	+8,8
570 012	Beelen
570 016	Drensteinfurt, Stadt
570 020	Ennigerloh, Stadt	5 065	+11,1	512	-17,9
570 024	Everswinkel	4 000	+8,0	93	-43,3
570 028	Oelde, Stadt	15 401	+1,6	2 516	-13,1
570 032	Ostbevern	2 293	+17,0	99	+59,7
570 036	Sassenberg, Stadt	3 538	-5,3	148	-1,3
570 040	Sendenhorst, Stadt	4 550	+1,1	520	-0,2
570 044	Telgte, Stadt	8 078	-8,9	608	+5,7
570 048	Wadersloh	3 689	+46,4	186	+111,4
570 052	Warendorf, Stadt	27 741	+1,9	2 376	+14,5
500 000	Reg.-Bez. Münster	1 413 945	+4,1	158 598	+6,9
711 000	Kreisfreie Stadt Bielefeld	226 814	+6,6	35 288	+10,0
754 000	Kreis Gütersloh	174 755	+3,9	21 784	-4,3
754 004	Borgholzhausen, Stadt
754 008	Gütersloh, Stadt	42 397	+8,9	8 152	+12,8
754 012	Halle (Westf.), Stadt	30 258	+29,2	1 107	-19,7
754 016	Harsewinkel, Stadt	25 583	-2,6	4 773	+8,3
754 020	Herzebrock-Clarholz	2 111	-24,4	327	-25,3
754 024	Langenberg
754 028	Rheda-Wiedenbrück, Stadt	28 929	+7,6	2 698	-24,2
754 032	Rietberg, Stadt	5 154	-7,0	254	-37,4
754 036	Schloß Holte-Stukenbrock, Stadt	15 003	+0,5	2 126	+10,4
754 040	Steinhagen	2 615	+4,5	57	+11,8
754 044	Verl	9 177	-2,8	1 261	-35,6
754 048	Versmold, Stadt	7 811	-3,6	471	-12,3
754 052	Werther (Westf.), Stadt	3 196	-31,1	192	-27,8
758 000	Kreis Herford	95 678	+2,8	9 539	+11,3
758 004	Bünde, Stadt	6 647	+20,9	672	+1,4
758 008	Enger, Stadt
758 012	Herford, Stadt	20 595	-1,7	3 862	+17,2
758 016	Hiddenhausen	7 936	+26,7	1 136	-15,5
758 020	Kirchlengern
758 024	Löhne, Stadt	11 740	-2,3	651	-10,8
758 028	Rödinghausen	11 662	-3,4	51	+13,3
758 032	Spence, Stadt
758 036	Vlotho, Stadt	33 826	+1,6	3 042	+24,5
762 000	Kreis Höxter	205 269	-0,8	11 734	+3,5
762 004	Bad Driburg, Stadt	53 388	-7,1	1 254	-0,1
762 008	Beverungen, Stadt	25 451	-5,2	791	-2,7
762 012	Borgentreich, Stadt
762 016	Brakel, Stadt	18 762	-4,7	567	-12,4
762 020	Höxter, Stadt	46 834	+10,0	2 875	+18,2
762 024	Marienmünster, Stadt	4 441	+5,4	807	-20,9
762 028	Nieheim, Stadt	15 397	-2,4	1 789	+18,0
762 032	Steinheim, Stadt
762 036	Warburg, Stadt	30 247	-0,2	1 946	+9,6
762 040	Willebadessen, Stadt	9 098	+9,5	1 606	-8,5
766 000	Kreis Lippe	324 218	+2,2	32 958	+12,8
766 004	Augustdorf
766 008	Bad Salzuflen, Stadt	93 016	+9,8	11 728	+52,8
766 012	Barntrup, Stadt
766 016	Blomberg, Stadt	15 866	+3,0	689	+6,3
766 020	Detmold, Stadt	49 012	+2,9	6 249	+8,0
766 024	Dörentrup	6 620	-21,0	259	+83,7
766 028	Extertal	10 858	-5,6	1 039	-13,9
766 032	Horn-Bad Meinberg, Stadt	52 591	+9,7	3 332	-19,2

stätten nach Verwaltungsbezirken

Oktober 2005

Übernachtungen				Mittlere Aufenthaltsdauer ²⁾		Mittlere Auslastung der angebotenen Betten ³⁾	Amtliche Schlüssel- nummer
aller Gäste	Veränderung ¹⁾	ausländischer Gäste	Veränderung ¹⁾	aller Gäste	ausländischer Gäste		
206 703	+0,8	22 850	-4,4	2,2	2,4	28,0	570 000
20 420	-1,9	3 845	-5,4	1,9	2,6	27,4	570 004
14 185	+12,1	1 447	+13,4	2,0	2,2	24,4	570 008
.	570 012
.	570 016
11 703	+0,7	867	-33,4	2,3	1,7	42,2	570 020
14 321	+17,0	258	-44,3	3,6	2,8	35,3	570 024
30 053	-8,3	5 872	-15,5	2,0	2,3	24,9	570 028
4 257	+9,1	196	-37,8	1,9	2,0	22,8	570 032
8 871	-10,2	511	-7,6	2,5	3,5	13,1	570 036
9 321	+0,4	2 004	-5,5	2,0	3,9	31,1	570 040
15 961	-4,0	1 234	+14,3	2,0	2,0	29,7	570 044
9 898	+41,7	295	+141,8	2,7	1,6	30,1	570 048
63 263	+0,2	5 361	+7,9	2,3	2,3	36,0	570 052
3 051 308	+2,9	339 674	+5,6	2,2	2,1	29,9	500 000
412 906	+3,2	74 853	+6,4	1,8	2,1	33,6	711 000
326 589	+4,3	48 746	-4,6	1,9	2,2	28,8	754 000
.	754 004
79 351	+7,4	17 509	+1,6	1,9	2,1	30,4	754 008
54 908	+13,7	2 877	-23,8	1,8	2,6	40,4	754 012
41 189	+0,8	10 017	+4,0	1,6	2,1	34,5	754 016
3 306	-33,3	782	-40,1	1,6	2,4	14,9	754 020
.	754 024
47 248	+11,9	6 836	+4,7	1,6	2,5	33,0	754 028
12 393	-7,0	483	-13,9	2,4	1,9	25,3	754 032
31 214	+5,2	4 898	+13,8	2,1	2,3	21,3	754 036
4 597	-4,7	106	-39,1	1,8	1,9	14,7	754 040
15 272	-4,6	2 226	-41,6	1,7	1,8	28,3	754 044
23 880	+10,6	1 758	-8,2	3,1	3,7	23,9	754 048
8 435	-10,8	423	-19,3	2,6	2,2	19,8	754 052
354 934	+3,0	21 175	+13,8	3,7	2,2	31,5	758 000
19 994	-17,2	888	-10,9	3,0	1,3	30,0	758 004
.	758 008
36 293	-	7 151	+15,3	1,8	1,9	18,9	758 012
15 297	+27,8	1 998	-18,7	1,9	1,8	24,6	758 016
.	758 020
68 405	+7,7	1 794	+5,0	5,8	2,8	41,4	758 024
31 413	-	359	+115,0	2,7	7,0	43,2	758 028
.	758 032
173 796	+3,6	8 778	+26,7	5,1	2,9	32,8	758 036
1 004 795	-2,9	42 872	-2,8	4,9	3,7	40,9	762 000
626 836	-3,0	4 097	-13,3	11,7	3,3	60,4	762 004
60 868	-10,1	1 446	-16,1	2,4	1,8	24,6	762 008
.	762 012
50 445	+0,3	3 916	+106,4	2,7	6,9	29,7	762 016
87 499	+4,9	6 439	+17,9	1,9	2,2	24,4	762 020
20 920	-10,4	5 345	-35,6	4,7	6,6	24,6	762 024
59 373	-7,3	11 513	-3,7	3,9	6,4	26,8	762 028
.	762 032
71 821	-4,8	4 912	+11,9	2,4	2,5	31,0	762 036
23 750	+8,4	4 878	-10,6	2,6	3,0	28,6	762 040
1 478 386	-0,6	105 745	+18,2	4,6	3,2	33,3	766 000
.	766 004
664 508	-0,8	27 254	+50,2	7,1	2,3	50,4	766 008
.	766 012
38 681	+0,4	2 120	-20,3	2,4	3,1	23,4	766 016
96 836	+5,4	11 060	+10,5	2,0	1,8	33,9	766 020
20 854	-26,3	719	+57,3	3,2	2,8	21,5	766 024
43 110	-2,5	4 894	-7,3	4,0	4,7	10,1	766 028
283 465	+1,4	14 928	-11,9	5,4	4,5	35,9	766 032

Noch: 3.1 Leistung der Beherbergungs

Januar bis

Amtliche Schlüssel- nummer	Verwaltungsbezirk	Ankünfte			
		aller Gäste	Veränderung ¹⁾	ausländischer Gäste	Veränderung ¹⁾
	Noch: Kreis Lippe				
766 036	Kalletal	8 149	+1,5	650	+19,7
766 040	Lage, Stadt	14 746	+4,8	345	+10,2
766 044	Lemgo, Stadt	13 147	-1,3	2 674	+1,6
766 048	Leopoldshöhe	1 876	-12,9	44	-10,2
766 052	Lügde, Stadt	26 653	-1,8	2 768	+9,1
766 056	Oerlinghausen, Stadt	16 471	-7,4	379	-4,1
766 060	Schieder-Schwalenberg, Stadt	13 073	-24,9	2 221	-23,8
766 064	Schlangen	434	-23,5	30	-33,3
770 000	Kreis Minden-Lübbecke	237 475	+6,4	22 197	+22,8
770 004	Bad Oeynhausen, Stadt	86 375	+8,7	7 409	+65,8
770 008	Espelkamp, Stadt	11 213	+3,0	1 479	-21,8
770 012	Hille	3 614	-1,2	51	-51,0
770 016	Hüllhorst	9 008	-16,4	275	-60,0
770 020	Lübbecke, Stadt
770 024	Minden, Stadt	48 439	+9,5	6 244	+10,9
770 028	Petershagen, Stadt	15 294	+2,4	557	-17,6
770 032	Porta Westfalica, Stadt	37 512	+19,4	3 778	+66,0
770 036	Preußisch-Oldendorf, Stadt	12 157	-0,6	293	-55,2
770 040	Rahden, Stadt	6 812	-18,8	1 089	+38,9
770 044	Stemwede
774 000	Kreis Paderborn	177 697	+0,5	22 650	+13,6
774 004	Altenbeken	1 011	+45,5	249	+93,0
774 008	Bad Lippspringe, Stadt	36 353	+2,7	3 368	+11,7
774 012	Borchen	7 661	+4,6	620	+93,8
774 016	Büren, Stadt	12 760	-30,7	366	-34,3
774 020	Delbrück, Stadt	10 545	-4,0	639	+6,1
774 024	Hövelhof	7 728	+22,1	797	+67,4
774 028	Lichtenau, Stadt	6 680	+1,2	1 017	+41,3
774 032	Paderborn, Stadt	75 610	+5,6	13 092	+9,4
774 036	Salzkotten, Stadt	4 050	-2,3	771	+17,5
774 040	Bad Wünnenberg, Stadt	15 299	-0,4	1 731	+15,6
700 000	Reg.-Bez. Detmold	1 441 906	+3,1	156 150	+10,0
	Kreisfreie Städte				
911 000	Bochum	205 496	-0,4	24 590	-18,0
913 000	Dortmund	379 979	+4,3	66 080	+8,5
914 000	Hagen	60 196	+2,6	12 163	+2,6
915 000	Hamm	59 285	+4,3	12 679	+19,3
916 000	Herne	18 400	-9,2	936	-1,6
954 000	Ennepe-Ruhr-Kreis	126 554	-3,0	11 063	-8,6
954 004	Breckerfeld, Stadt	9 694	-10,2	201	-14,8
954 008	Ennepetal, Stadt	7 253	+8,0	120	-50,0
954 012	Gevelsberg, Stadt
954 016	Hattingen, Stadt	28 712	+1,7	2 978	+16,3
954 020	Herdecke, Stadt	13 296	+4,8	1 346	-1,2
954 024	Schwelm, Stadt	16 914	+8,6	1 864	-11,1
954 028	Sprockhövel, Stadt	15 041	+9,7	403	-34,9
954 032	Wetter (Ruhr), Stadt
954 036	Witten, Stadt	22 363	-11,9	3 119	-17,2
958 000	Hochsauerlandkreis	869 402	+6,2	197 815	+17,3
958 004	Arnsberg, Stadt	44 512	+0,7	9 384	-13,4
958 008	Bestwig	26 809	+2,7	2 783	-1,9
958 012	Brilon, Stadt	35 636	+1,9	6 928	+12,7
958 016	Eslohe (Sauerland)	28 758	+22,2	1 627	-10,0
958 020	Hallenberg, Stadt	23 394	+1,2	8 890	+5,5
958 024	Marsberg, Stadt	4 160	-12,3	716	-17,7
958 028	Medebach, Stadt	176 217	+7,9	64 519	+29,9
958 032	Meschede, Stadt	56 598	+5,5	8 477	+9,2
958 036	Olsberg, Stadt	44 560	+1,5	7 712	+5,8
958 040	Schmallenberg, Stadt	140 293	+9,6	16 790	+14,4
958 044	Sundern (Sauerland), Stadt	55 792	+0,3	5 256	+79,8
958 048	Winterberg, Stadt	232 673	+7,1	64 733	+16,9

stätten nach Verwaltungsbezirken

Oktober 2005

Übernachtungen				Mittlere Aufenthaltsdauer ²⁾		Mittlere Auslastung der angebotenen Betten ³⁾	Amtliche Schlüssel- nummer
aller Gäste	Veränderung ¹⁾	ausländischer Gäste	Veränderung ¹⁾	aller Gäste	ausländischer Gäste		
34 937	+7,4	3 340	+18,8	4,3	5,1	16,8	766 036
38 326	-4,5	1 433	+14,1	2,6	4,2	21,6	766 040
26 706	-2,5	6 012	-6,6	2,0	2,2	14,7	766 044
4 505	-16,7	176	+34,4	2,4	4,0	30,4	766 048
99 402	+23,0	17 564	+32,0	3,7	6,3	30,6	766 052
68 270	-6,6	1 437	-2,4	4,1	3,8	45,1	766 056
48 341	-30,9	7 524	-21,8	3,7	3,4	21,7	766 060
1 054	-45,4	85	-39,3	2,4	2,8	9,2	766 064
1 239 950	+4,9	43 568	+10,5	5,2	2,0	49,4	770 000
821 208	+5,4	14 055	+45,2	9,5	1,9	63,0	770 004
19 942	-0,6	4 091	-4,3	1,8	2,8	24,4	770 008
26 531	-4,2	370	-27,2	7,3	7,3	55,7	770 012
18 141	-2,4	638	-52,6	2,0	2,3	32,9	770 016
.	770 020
71 537	-0,2	9 861	-9,1	1,5	1,6	30,5	770 024
82 643	+4,0	1 521	-39,1	5,4	2,7	40,9	770 028
69 535	+19,9	6 653	+79,0	1,9	1,8	24,8	770 032
102 374	+2,3	1 850	-27,5	8,4	6,3	50,9	770 036
15 111	+0,2	2 461	+9,1	2,2	2,3	35,6	770 040
.	770 044
613 858	+0,7	58 762	+10,3	3,5	2,6	36,6	774 000
4 227	+24,1	1 797	+89,6	4,2	7,2	18,8	774 004
244 183	+0,1	7 928	+2,0	6,7	2,4	53,9	774 008
37 558	+1,5	1 127	+42,1	4,9	1,8	41,5	774 012
36 131	-10,5	742	-46,1	2,8	2,0	30,1	774 016
18 877	-2,6	1 447	+17,7	1,8	2,3	26,6	774 020
15 287	+14,0	2 633	-9,8	2,0	3,3	13,5	774 024
19 717	-9,6	5 830	+61,0	3,0	5,7	13,9	774 028
146 031	+8,1	30 119	+9,0	1,9	2,3	37,0	774 032
6 031	+3,0	1 657	+21,1	1,5	2,1	18,3	774 036
85 816	-3,9	5 482	-1,9	5,6	3,2	36,3	774 040
5 431 418	+1,1	395 721	+8,0	3,8	2,5	37,3	700 000
382 101	-4,2	54 073	-24,4	1,9	2,2	44,4	911 000
575 909	-2,2	106 312	-2,0	1,5	1,6	35,1	913 000
123 287	+15,9	27 427	+22,2	2,0	2,3	29,9	914 000
95 717	+1,1	17 915	+8,5	1,6	1,4	33,4	915 000
36 233	-1,8	2 825	+43,9	2,0	3,0	25,6	916 000
332 730	-4,7	28 816	-18,2	2,6	2,6	36,8	954 000
23 546	-4,8	885	+2,1	2,4	4,4	31,1	954 004
65 499	+6,6	254	-28,2	9,0	2,1	70,7	954 008
.	954 012
54 385	-8,0	6 312	-25,2	1,9	2,1	32,8	954 016
37 464	-6,7	2 813	-14,5	2,8	2,1	35,4	954 020
36 102	+4,1	3 768	-26,5	2,1	2,0	34,4	954 024
45 028	+3,0	996	-44,8	3,0	2,5	38,9	954 028
.	954 032
47 163	-11,0	11 609	-4,7	2,1	3,7	31,8	954 036
3 085 638	-1,8	732 758	+6,8	3,5	3,7	37,0	958 000
138 831	-8,1	24 860	-19,2	3,1	2,6	32,0	958 004
85 214	+0,9	10 981	-14,2	3,2	3,9	24,3	958 008
157 272	-4,2	27 283	+18,9	4,4	3,9	39,2	958 012
110 669	+8,5	5 738	-6,7	3,8	3,5	34,8	958 016
77 447	+4,8	28 225	+3,3	3,3	3,2	40,7	958 020
8 300	-18,8	1 680	-23,7	2,0	2,3	15,8	958 024
669 257	-10,4	280 799	+5,0	3,8	4,4	52,1	958 028
172 821	+2,9	32 840	+7,4	3,1	3,9	34,1	958 032
160 951	+2,8	28 405	+14,0	3,6	3,7	31,5	958 036
627 124	+3,7	67 891	+10,6	4,5	4,0	46,2	958 040
135 875	-5,3	14 560	+89,2	2,4	2,8	21,3	958 044
741 877	+0,7	209 496	+9,1	3,2	3,2	32,3	958 048

Noch: 3.1 Leistung der Beherbergungs

Januar bis

Amtliche Schlüssel- nummer	Verwaltungsbezirk	Ankünfte			
		aller Gäste	Veränderung ¹⁾	ausländischer Gäste	Veränderung ¹⁾
962 000	Märkischer Kreis	168 085	+1,8	20 049	-2,9
962 004	Altena, Stadt	12 991	-4,7	587	-24,8
962 008	Balve, Stadt	10 814	-3,1	133	-16,4
962 012	Halver, Stadt	3 352	-12,5	275	-23,6
962 016	Hemer, Stadt
962 020	Herscheid	2 478	-2,2	269	-13,2
962 024	Iserlohn, Stadt	33 588	+16,2	4 095	+12,5
962 028	Kierspe, Stadt	1 321	-3,6	68	+21,4
962 032	Lüdenscheid, Stadt	35 548	+3,6	9 513	-2,2
962 036	Meinerzhagen, Stadt	28 027	-6,4	1 170	-25,6
962 040	Menden (Sauerland), Stadt	7 813	+5,4	502	-12,1
962 044	Nachrodt-Wiblingwerde	9 998	+8,7	777	+73,1
962 048	Neuenrade, Stadt	7 442	+3,1	1 706	-6,7
962 052	Plettenberg, Stadt	4 545	-11,0	299	-54,2
962 056	Schalksmühle
962 060	Werdohl, Stadt	3 197	-9,8	359	+40,8
966 000	Kreis Olpe	200 679	-0,1	18 307	+3,6
966 004	Attendorn, Stadt	38 681	+2,5	4 593	-3,3
966 008	Drolshagen, Stadt	9 254	+9,3	1 318	-13,1
966 012	Finnentrop	11 389	+7,5	1 242	+73,9
966 016	Kirchhundem	22 786	-11,6	1 132	+9,4
966 020	Lennestadt, Stadt	51 663	+2,7	3 069	+7,9
966 024	Olpe, Stadt	54 695	-2,1	5 614	-3,5
966 028	Wenden	12 211	+0,2	1 339	+34,6
970 000	Kreis Siegen-Wittgenstein	184 812	+3,6	22 767	+6,4
970 004	Bad Berleburg, Stadt	29 116	-13,5	1 232	-
970 008	Burbach	7 198	+11,7	338	-10,3
970 012	Erndtebrück
970 016	Freudenberg, Stadt	12 991	+11,9	1 932	+9,7
970 020	Hilchenbach, Stadt	20 086	-	1 391	+14,8
970 024	Kreuztal, Stadt	3 951	-7,5	475	-5,4
970 028	Bad Laasphe, Stadt	30 444	+12,6	4 182	-
970 032	Netphen, Stadt	12 108	+9,1	177	-40,8
970 036	Neunkirchen
970 040	Siegen, Stadt	53 343	+5,9	11 473	+4,7
970 044	Wilnsdorf	12 662	+8,2	526	-10,2
974 000	Kreis Soest	272 459	+4,6	13 808	+13,4
974 004	Anröchte
974 008	Bad Sassendorf	51 418	+8,9	669	+28,4
974 012	Ense	1 664	+0,6	195	+41,3
974 016	Erwitte, Stadt	20 107	+26,3	307	+39,5
974 020	Geseke, Stadt	21 589	+19,5	140	-40,4
974 024	Lippetal	1 444	-33,4	243	-64,1
974 028	Lippstadt, Stadt	48 973	-5,2	4 321	+19,7
974 032	Möhnesee	43 397	+9,4	1 512	+23,0
974 036	Rüthen, Stadt	13 512	-15,0	355	+22,8
974 040	Soest, Stadt	31 223	+1,0	2 218	+8,4
974 044	Warstein, Stadt	16 861	+12,8	2 808	+30,7
974 048	Welver
974 052	Werl, Stadt	18 959	+4,1	887	+0,9
974 056	Wickede (Ruhr)	1 817	-5,0	80	-3,6
978 000	Kreis Unna	115 175	-2,7	17 877	+1,7
978 004	Bergkamen, Stadt	2 589	+150,4	496	+422,1
978 008	Bönen
978 012	Fröndenberg/Ruhr, Stadt	3 915	-22,0	238	-3,3
978 016	Holzwickede	14 119	-13,9	5 712	-6,8
978 020	Kamen, Stadt	16 827	-5,1	1 780	-11,9
978 024	Lünen, Stadt	21 696	-1,4	2 138	-1,4
978 028	Schwerte, Stadt	18 941	-0,3	544	+15,7
978 032	Selm, Stadt
978 036	Unna, Stadt	21 905	+3,9	3 394	+14,5
978 040	Werne, Stadt	13 090	-7,5	3 220	+2,6
900 000	Reg.-Bez. Arnsberg	2 660 522	+3,2	418 134	+8,7
	Nordrhein-Westfalen	13 618 697	+4,6	2 636 518	+7,4

stätten nach Verwaltungsbezirken

Oktober 2005

Übernachtungen				Mittlere Aufenthaltsdauer ²⁾		Mittlere Auslastung der angebotenen Betten ³⁾	Amtliche Schlüssel- nummer
aller Gäste	Veränderung ¹⁾	ausländischer Gäste	Veränderung ¹⁾	aller Gäste	ausländischer Gäste		
373 263	-1,3	47 520	-10,0	2,2	2,4	29,9	962 000
26 549	+2,4	1 689	-3,9	2,0	2,9	31,5	962 004
20 227	-3,2	339	-15,5	1,9	2,5	21,2	962 008
4 962	-16,0	469	-36,4	1,5	1,7	24,7	962 012
.	962 016
5 031	-3,0	640	-10,4	2,0	2,4	16,8	962 020
58 015	+11,5	7 864	+15,5	1,7	1,9	29,3	962 024
3 313	-24,5	359	+52,8	2,5	5,3	7,8	962 028
70 056	-3,0	25 393	-11,2	2,0	2,7	34,7	962 032
68 912	-6,6	2 709	-36,9	2,5	2,3	29,3	962 036
13 607	-6,0	903	-35,2	1,7	1,8	21,0	962 040
19 856	+6,4	1 430	+106,9	2,0	1,8	31,1	962 044
13 511	-5,5	3 062	-19,6	1,8	1,8	30,6	962 048
9 793	+6,0	1 101	-28,1	2,2	3,7	28,9	962 052
.	962 056
7 203	-3,7	843	+68,9	2,3	2,3	18,2	962 060
543 081	-1,8	61 962	-10,3	2,7	3,4	22,9	966 000
99 274	-3,1	16 573	-21,5	2,6	3,6	18,0	966 004
26 962	+6,0	4 855	-19,4	2,9	3,7	14,3	966 008
32 299	+7,4	4 965	+44,8	2,8	4,0	21,3	966 012
63 059	-16,2	3 019	-3,9	2,8	2,7	24,0	966 016
139 087	+3,3	8 771	+17,3	2,7	2,9	31,2	966 020
157 345	-2,0	20 387	-18,2	2,9	3,6	23,3	966 024
25 055	+2,3	3 392	+14,7	2,1	2,5	26,1	966 028
768 980	+2,0	53 988	+8,7	4,2	2,4	39,1	970 000
336 129	-4,4	3 633	+0,7	11,5	2,9	55,9	970 004
22 928	+4,9	1 086	-8,4	3,2	3,2	44,1	970 008
.	970 012
24 407	+12,8	4 069	+15,7	1,9	2,1	26,9	970 016
102 908	+1,6	5 785	+18,0	5,1	4,2	21,8	970 020
8 147	+3,2	1 899	+52,7	2,1	4,0	27,3	970 024
117 253	+9,8	12 046	+2,7	3,9	2,9	43,2	970 028
27 670	+4,2	626	-34,7	2,3	3,5	33,1	970 032
.	970 036
93 835	+7,7	21 021	+3,7	1,8	1,8	38,1	970 040
29 611	+20,4	1 553	+2,0	2,3	3,0	32,1	970 044
1 152 035	+0,6	29 571	+8,0	4,2	2,1	34,0	974 000
.	974 004
424 988	+2,1	1 561	+26,4	8,3	2,3	54,5	974 008
3 300	+4,7	452	+68,7	2,0	2,3	20,6	974 012
168 322	+10,6	852	-16,7	8,4	2,8	64,6	974 016
42 088	+3,7	219	-58,1	1,9	1,6	18,4	974 020
2 401	-19,2	417	-43,7	1,7	1,7	3,2	974 024
234 732	-10,8	7 752	+17,7	4,8	1,8	45,9	974 028
105 829	-4,8	4 713	+0,3	2,4	3,1	31,8	974 032
46 065	+21,0	1 268	+65,5	3,4	3,6	7,1	974 036
56 773	+3,1	3 678	+7,6	1,8	1,7	26,1	974 040
36 285	+11,9	6 588	+8,4	2,2	2,3	17,2	974 044
.	974 048
26 315	+9,1	1 680	+4,2	1,4	1,9	33,4	974 052
2 905	-7,8	216	+2,4	1,6	2,7	21,2	974 056
212 069	-2,1	32 466	-3,2	1,8	1,8	27,3	978 000
6 436	+114,0	2 347	+347,9	2,5	4,7	20,8	978 004
.	978 008
6 745	-31,4	588	+32,4	1,7	2,5	20,2	978 012
22 010	-22,8	7 434	-33,5	1,6	1,3	35,1	978 016
27 764	-5,5	2 605	-11,8	1,6	1,5	25,7	978 020
45 517	+10,4	5 901	+15,1	2,1	2,8	25,4	978 024
36 211	-1,3	1 157	+24,5	1,9	2,1	30,0	978 028
.	978 032
39 107	+4,9	6 369	+5,2	1,8	1,9	31,4	978 036
24 601	-9,6	5 504	-5,0	1,9	1,7	26,9	978 040
7 681 043	-1,1	1 195 633	+1,8	2,9	2,9	34,4	900 000
32 789 638	+2,0	6 052 724	+5,8	2,4	2,3	35,0	

3.2 Leistung der Beherbergungsstätten

Januar bis

Lfd. Nr.	Gemeindegruppe Betriebsart	Ankünfte			
		aller Gäste	Veränderung ¹⁾	ausländischer Gäste	Veränderung ¹⁾
1	Mineral-, Moor-, Sole- und Thermalbäder	739 228	+5,6	114 787	+24,4
2	Hotels	378 031	+7,2	79 634	+28,0
3	Gasthöfe	4 376	-23,8	234	-29,1
4	Pensionen	50 271	-0,1	740	-22,7
5	Hotels garnis	113 737	+0,2	25 704	+17,7
6	Erholungs-, Ferien- und Schulungsheime und Boardinghouses	38 889	+11,2	994	-12,3
7	Ferienhäuser, -wohnungen, -zentren	3 051	+3,7	163	-23,1
8	Hütten, Jugendherbergen u. Ä.	24 834	+0,1	4 525	+15,2
9	Vorsorge- und Reha-Kliniken	112 290	+2,9	189	+11,2
10	Campingplätze	13 749	+130,7	2 604	+76,3
11	Heilklimatische Kurorte	298 555	+5,5	68 238	+16,0
12	Hotels	121 530	+10,0	44 042	+19,9
13	Gasthöfe	9 040	+1,2	2 628	+22,3
14	Pensionen
15	Hotels garnis	24 541	+0,5	639	+21,5
16	Erholungs-, Ferien- und Schulungsheime und Boardinghouses	56 470	+4,3	534	+34,8
17	Ferienhäuser, -wohnungen, -zentren	43 565	+0,5	14 136	+7,2
18	Hütten, Jugendherbergen u. Ä.	15 559	+7,4	573	-14,7
19	Vorsorge- und Reha-Kliniken
20	Campingplätze	4 781	+3,0	2 306	+1,3
21	Kneippkurorte	270 468	-1,7	45 315	+2,2
22	Hotels	135 624	-0,7	28 656	+6,3
23	Gasthöfe	8 326	-4,0	1 182	+2,3
24	Pensionen
25	Hotels garnis	6 702	+127,8	1 309	+144,2
26	Erholungs-, Ferien- und Schulungsheime und Boardinghouses	26 671	-2,1	513	+22,1
27	Ferienhäuser, -wohnungen, -zentren	11 219	-8,1	4 077	-5,3
28	Hütten, Jugendherbergen u. Ä.	37 449	+11,1	1 636	+52,8
29	Vorsorge- und Reha-Kliniken
30	Campingplätze	32 781	-21,5	7 453	-17,4
31	Kneippheilkurorte	235 080	+4,5	24 181	+10,9
32	Hotels	122 591	+6,7	15 300	+9,6
33	Gasthöfe	19 317	+19,4	3 550	+10,1
34	Pensionen	12 521	-2,4	1 541	+12,5
35	Hotels garnis	4 828	-8,6	601	+12,5
36	Erholungs-, Ferien- und Schulungsheime und Boardinghouses	24 082	-0,6	347	-21,8
37	Ferienhäuser, -wohnungen, -zentren	13 647	+14,3	2 119	+20,1
38	Hütten, Jugendherbergen u. Ä.	16 410	-5,3	572	+49,0
39	Vorsorge- und Reha-Kliniken	19 706	-9,0	59	+68,6
40	Campingplätze	1 978	+238,1	92	-4,2
41	Heilbäder zusammen	1 543 331	+4,1	252 521	+16,3
42	Hotels	757 776	+6,1	167 632	+19,8
43	Gasthöfe	41 059	+3,9	7 594	+10,8
44	Pensionen	85 839	-0,2	6 146	+2,0
45	Hotels garnis	149 808	+2,5	28 253	+20,6
46	Erholungs-, Ferien- und Schulungsheime und Boardinghouses	146 112	+3,9	2 388	-0,3
47	Ferienhäuser, -wohnungen, -zentren	71 482	+1,5	20 495	+5,3
48	Hütten, Jugendherbergen u. Ä.	94 252	+4,4	7 306	+20,7
49	Vorsorge- und Reha-Kliniken	143 714	+0,8	252	+13,5
50	Campingplätze	53 289	+0,7	12 455	-3,3

nach Gemeindegruppen und Betriebsarten

Oktober 2005

Übernachtungen				Mittlere Aufenthaltsdauer ²⁾		Mittlere Auslastung der angebotenen Betten ³⁾	Lfd. Nr.
aller Gäste	Veränderung ¹⁾	ausländischer Gäste	Veränderung ¹⁾	aller Gäste	ausländischer Gäste		
4 132 495	+1,6	250 966	+26,5	5,6	2,2	52,3	1
821 338	+10,4	168 233	+32,3	2,2	2,1	37,5	2
10 272	-18,8	451	-33,6	2,3	1,9	19,0	3
346 190	-14,6	2 782	-33,2	6,9	3,8	37,8	4
234 313	+0,2	54 143	+24,9	2,1	2,1	37,9	5
123 140	+9,5	4 604	+8,2	3,2	4,6	39,6	6
28 403	-2,5	1 870	-16,2	9,3	11,5	19,8	7
55 769	+4,1	8 070	+9,2	2,2	1,8	36,9	8
2 484 901	+1,0	5 641	+12,7	22,1	29,8	76,5	9
28 169	+82,3	5 172	+24,1	2,0	2,0	.	10
1 064 130	+0,2	226 023	+7,8	3,6	3,3	35,2	11
324 578	+8,3	126 798	+11,0	2,7	2,9	37,0	12
28 298	+4,8	7 935	+26,2	3,1	3,0	26,2	13
.	14
61 136	-1,1	1 564	+24,8	2,5	2,4	43,0	15
196 818	-0,1	3 796	+58,4	3,5	7,1	40,8	16
200 315	-8,1	67 903	-0,2	4,6	4,8	30,4	17
26 866	-13,6	595	-53,6	1,7	1,0	23,9	18
.	19
16 347	-6,1	7 285	+0,6	3,4	3,2	.	20
880 041	-0,9	144 562	+5,9	3,3	3,2	28,7	21
295 180	+1,5	75 388	+12,0	2,2	2,6	34,9	22
18 777	-4,1	3 039	+1,8	2,3	2,6	14,2	23
.	24
12 501	+78,5	2 323	+60,1	1,9	1,8	31,2	25
107 678	-2,5	4 217	+15,4	4,0	8,2	37,4	26
62 282	-13,4	24 013	-12,6	5,6	5,9	21,2	27
83 378	+12,4	3 965	+116,1	2,2	2,4	35,5	28
.	29
112 745	-1,9	30 150	+9,3	3,4	4,0	.	30
1 179 222	+1,5	90 499	+9,6	5,0	3,7	46,4	31
349 878	+2,6	54 343	+7,1	2,9	3,6	43,5	32
68 175	+31,0	12 023	+17,3	3,5	3,4	31,3	33
56 894	-4,5	5 938	+10,1	4,5	3,9	29,4	34
8 901	-11,3	1 216	+8,9	1,8	2,0	15,6	35
79 014	-0,1	2 924	-33,2	3,3	8,4	43,8	36
75 785	+12,1	11 698	+21,5	5,6	5,5	33,3	37
35 069	-11,6	1 380	+122,2	2,1	2,4	34,3	38
501 737	-1,9	723	+236,3	25,5	12,3	68,8	39
3 769	+124,6	254	+2,8	1,9	2,8	.	40
7 255 888	+1,1	712 050	+13,6	4,7	2,8	43,9	41
1 790 974	+6,9	424 762	+18,2	2,4	2,5	38,0	42
125 522	+12,8	23 448	+16,1	3,1	3,1	24,5	43
479 737	-12,0	20 285	-8,8	5,6	3,3	34,6	44
316 851	+1,4	59 246	+25,6	2,1	2,1	37,0	45
506 650	+1,5	15 541	+5,8	3,5	6,5	40,2	46
366 785	-5,2	105 484	-1,7	5,1	5,1	27,7	47
201 082	+1,3	14 010	+25,9	2,1	1,9	33,5	48
3 307 257	+0,2	6 413	+14,6	23,0	25,4	75,8	49
161 030	+7,7	42 861	+9,3	3,0	3,4	.	50

Noch: 3.2 Leistung der Beherbergungsstätten

Januar bis

Lfd. Nr.	Gemeindegruppe Betriebsart	Ankünfte			
		aller Gäste	Veränderung ¹⁾	ausländischer Gäste	Veränderung ¹⁾
51	Luftkurorte	440 151	+2,8	48 395	+10,6
52	Hotels	180 051	+8,8	31 495	+20,6
53	Gasthöfe	20 883	-1,6	1 937	-0,7
54	Pensionen	37 136	+2,1	2 387	-13,3
55	Hotels garnis	6 113	-11,3	1 801	-21,3
56	Erholungs-, Ferien- und Schulungsheime und Boardinghouses	83 798	+1,9	923	+57,8
57	Ferienhäuser, -wohnungen, -zentren	11 982	+9,3	1 546	-5,9
58	Hütten, Jugendherbergen u. Ä.	61 811	-9,5	2 081	+19,7
59	Vorsorge- und Reha-Kliniken	11 484	-2,1	18	+20,0
60	Campingplätze	26 893	+6,8	6 207	-6,6
61	Erholungsorte	663 672	+7,0	69 455	+7,7
62	Hotels	208 929	+0,2	36 072	-2,4
63	Gasthöfe	20 815	-6,1	3 694	-14,1
64	Pensionen	22 057	+11,4	1 494	+34,0
65	Hotels garnis	19 668	+26,6	5 062	+19,4
66	Erholungs-, Ferien- und Schulungsheime und Boardinghouses	163 035	-1,6	4 375	+33,0
67	Ferienhäuser, -wohnungen, -zentren	26 575	-20,8	4 371	+121,7
68	Hütten, Jugendherbergen u. Ä.	134 416	+23,9	4 905	+89,1
69	Vorsorge- und Reha-Kliniken	5 948	-9,9	87	+45,0
70	Campingplätze	62 229	+56,4	9 395	-5,8
71	Sonstige Gemeinden	10 971 543	+4,6	2 266 147	+6,4
72	Hotels	6 519 225	+5,5	1 508 346	+5,2
73	Gasthöfe	133 199	-6,8	12 189	-17,7
74	Pensionen	89 647	+1,0	8 124	+1,8
75	Hotels garnis	2 380 537	+9,8	525 371	+9,4
76	Erholungs-, Ferien- und Schulungsheime und Boardinghouses	893 655	-1,4	49 272	+9,5
77	Ferienhäuser, -wohnungen, -zentren	194 144	+7,8	66 664	+27,8
78	Hütten, Jugendherbergen u. Ä.	539 097	-0,5	66 857	+7,2
79	Vorsorge- und Reha-Kliniken	28 831	+7,5	8	-68,0
80	Campingplätze	193 208	-24,4	29 316	-9,9
81	Nordrhein-Westfalen	13 618 697	+4,6	2 636 518	+7,4
82	Hotels	7 665 981	+5,5	1 743 545	+6,5
83	Gasthöfe	215 956	-4,4	25 414	-9,0
84	Pensionen	234 679	+1,6	18 151	+1,5
85	Hotels garnis	2 556 126	+9,4	560 487	+9,9
86	Erholungs-, Ferien- und Schulungsheime und Boardinghouses	1 286 600	-0,6	56 958	+11,1
87	Ferienhäuser, -wohnungen, -zentren	304 183	+3,1	93 076	+23,7
88	Hütten, Jugendherbergen u. Ä.	829 576	+2,6	81 149	+11,6
89	Vorsorge- und Reha-Kliniken	189 977	+1,2	365	+13,4
90	Campingplätze	335 619	-10,2	57 373	-7,5

nach Gemeindegruppen und Betriebsarten

Oktober 2005

Übernachtungen				Mittlere Aufenthaltsdauer ²⁾		Mittlere Auslastung der angebotenen Betten ³⁾	Lfd. Nr.
aller Gäste	Veränderung ¹⁾	ausländischer Gäste	Veränderung ¹⁾	aller Gäste	ausländischer Gäste		
1 330 728	-0,1	126 525	+7,8	3,0	2,6	26,9	51
369 417	+6,0	71 389	+16,7	2,1	2,3	28,8	52
50 284	+1,1	5 191	+8,4	2,4	2,7	19,6	53
152 440	-0,8	7 705	-15,4	4,1	3,2	35,1	54
11 365	-6,4	3 205	-25,7	1,9	1,8	19,6	55
246 862	-5,5	6 458	+101,6	2,9	7,0	36,1	56
66 289	-0,3	11 106	-18,5	5,5	7,2	21,4	57
156 164	-7,9	5 377	+38,2	2,5	2,6	35,3	58
213 458	+3,3	530	+22,7	18,6	29,4	67,4	59
64 449	+0,9	15 564	-7,8	2,4	2,5	.	60
1 779 528	+5,0	213 009	+16,2	2,7	3,1	30,2	61
424 805	-1,3	92 068	-1,0	2,0	2,6	29,7	62
43 742	-4,2	8 543	-8,0	2,1	2,3	18,5	63
82 764	+9,7	5 622	+45,0	3,8	3,8	28,7	64
33 998	+19,6	9 770	+22,0	1,7	1,9	27,0	65
491 246	-1,5	12 263	+19,5	3,0	2,8	43,0	66
108 694	+7,8	35 340	+192,5	4,1	8,1	25,5	67
321 821	+15,7	13 063	+131,2	2,4	2,7	41,6	68
99 761	-12,2	1 584	+38,7	16,8	18,2	60,3	69
172 697	+39,6	34 756	-13,2	2,8	3,7	.	70
22 423 494	+2,2	5 001 140	+4,3	2,0	2,2	33,9	71
11 409 345	+4,5	3 044 515	+3,9	1,8	2,0	35,9	72
299 008	-9,2	33 335	-21,3	2,2	2,7	18,0	73
307 780	-2,5	29 552	+12,7	3,4	3,6	30,6	74
4 490 691	+5,9	1 173 080	+5,0	1,9	2,2	36,2	75
2 539 531	-2,1	164 241	+12,2	2,8	3,3	39,3	76
764 498	-9,0	293 468	+1,7	3,9	4,4	42,7	77
1 218 646	+2,4	150 015	+14,3	2,3	2,2	39,6	78
726 209	+2,3	224	-59,2	25,2	28,0	70,3	79
667 786	-15,9	112 710	+1,6	3,5	3,8	.	80
32 789 638	+2,0	6 052 724	+5,8	2,4	2,3	35,0	81
13 994 541	+4,6	3 632 734	+5,5	1,8	2,1	35,7	82
518 556	-3,2	70 517	-8,0	2,4	2,8	19,5	83
1 022 721	-6,1	63 164	+2,8	4,4	3,5	32,9	84
4 852 905	+5,7	1 245 301	+5,9	1,9	2,2	36,1	85
3 784 289	-1,8	198 503	+13,7	2,9	3,5	39,7	86
1 306 266	-6,3	445 398	+5,6	4,3	4,8	33,9	87
1 897 713	+3,4	182 465	+20,1	2,3	2,2	38,8	88
4 346 685	+0,4	8 751	+13,4	22,9	24,0	74,0	89
1 065 962	-5,8	205 891	-0,6	3,2	3,6	.	90

3.3 Leistung der Beherbergungsstätten

Januar bis

Lfd. Nr.	Reisegebiet Betriebsart	Ankünfte			
		aller Gäste	Veränderung ¹⁾	ausländischer Gäste	Veränderung ¹⁾
1	Eifel und Region Aachen	762 563	+2,7	156 886	+17,1
2	Hotels	328 833	+5,7	93 202	+16,1
3	Gasthöfe	7 113	+5,0	923	+2,8
4	Pensionen	10 243	+8,3	1 978	+1,3
5	Hotels garnis	128 703	+2,6	31 588	+12,5
6	Erholungs-, Ferien- und Schulungsheime und Boardinghouses	99 581	-5,2	1 624	+10,0
7	Ferienhäuser, -wohnungen, -zentren	26 257	-21,7	6 852	+68,0
8	Hütten, Jugendherbergen u. Ä.	109 858	+0,4	9 197	+40,9
9	Vorsorge- und Reha-Kliniken	12 186	+3,2	268	+22,4
10	Campingplätze	39 789	+32,0	11 254	+7,0
11	Niederrhein	1 325 935	+1,8	235 265	+1,3
12	Hotels	794 457	-	181 145	+1,9
13	Gasthöfe	21 581	-6,1	2 094	-26,2
14	Pensionen
15	Hotels garnis	190 111	-2,9	37 008	-5,1
16	Erholungs-, Ferien- und Schulungsheime und Boardinghouses	129 076	-0,4	5 264	+37,5
17	Ferienhäuser, -wohnungen, -zentren	4 412	+126,3	57	-17,4
18	Hütten, Jugendherbergen u. Ä.	95 989	+21,9	6 200	+40,1
19	Vorsorge- und Reha-Kliniken
20	Campingplätze	75 192	+17,5	2 876	-15,7
21	Münsterland	1 078 481	+3,9	112 973	+3,5
22	Hotels	632 559	+7,1	75 149	+8,5
23	Gasthöfe
24	Pensionen	33 547	+9,2	2 089	+0,5
25	Hotels garnis	120 883	+15,0	17 069	+10,3
26	Erholungs-, Ferien- und Schulungsheime und Boardinghouses	157 121	-0,4	1 967	-33,8
27	Ferienhäuser, -wohnungen, -zentren	11 752	+17,1	1 082	+42,6
28	Hütten, Jugendherbergen u. Ä.	53 009	-0,2	2 814	+32,2
29	Vorsorge- und Reha-Kliniken
30	Campingplätze	43 315	-26,0	10 867	-19,2
31	Teutoburger Wald	1 441 906	+3,1	156 150	+10,0
32	Hotels	787 766	+2,2	109 561	+4,1
33	Gasthöfe	30 905	-10,7	2 204	-26,4
34	Pensionen	76 326	-	2 007	-14,5
35	Hotels garnis	152 697	+27,2	25 221	+62,5
36	Erholungs-, Ferien- und Schulungsheime und Boardinghouses	127 546	+2,1	1 788	+40,8
37	Ferienhäuser, -wohnungen, -zentren	19 364	-2,6	4 072	+7,2
38	Hütten, Jugendherbergen u. Ä.	87 949	-9,8	2 329	-16,2
39	Vorsorge- und Reha-Kliniken	98 996	+3,2	68	+19,3
40	Campingplätze	60 357	+3,7	8 900	+12,2
41	Sauerland	1 510 625	+4,5	249 979	+14,1
42	Hotels	611 217	+6,9	124 326	+14,1
43	Gasthöfe	76 459	-2,6	13 813	+0,5
44	Pensionen	73 750	+2,4	7 451	+10,6
45	Hotels garnis	74 838	+7,8	5 979	+31,1
46	Erholungs-, Ferien- und Schulungsheime und Boardinghouses	218 823	+2,6	2 510	+25,7
47	Ferienhäuser, -wohnungen, -zentren	237 581	+5,6	80 495	+22,6
48	Hütten, Jugendherbergen u. Ä.	127 022	+4,9	3 338	+13,3
49	Vorsorge- und Reha-Kliniken	33 724	-0,4	8	+14,3
50	Campingplätze	57 211	-4,5	12 059	-16,7
51	Siegerland-Wittgenstein	184 812	+3,6	22 767	+6,4
52	Hotels	106 908	+7,7	18 949	+4,8
53	Gasthöfe	9 896	+23,7	670	+33,5
54	Pensionen	5 928	+1,1	375	-24,7
55	Hotels garnis	10 754	+13,5	2 222	+26,1
56	Erholungs-, Ferien- und Schulungsheime und Boardinghouses	29 075	+3,8	215	+4,4
57	Ferienhäuser, -wohnungen, -zentren
58	Hütten, Jugendherbergen u. Ä.	3 511	-34,3	38	-66,4
59	Vorsorge- und Reha-Kliniken
60	Campingplätze	1 983	-23,3	289	+54,5

nach Reisegebieten und Betriebsarten

Oktober 2005

Übernachtungen				Mittlere Aufenthaltsdauer ²⁾		Mittlere Auslastung der angebotenen Betten ³⁾	Lfd. Nr.
aller Gäste	Veränderung ¹⁾	ausländischer Gäste	Veränderung ¹⁾	aller Gäste	ausländischer Gäste		
1 969 524	+3,1	386 515	+22,8	2,6	2,5	30,7	1
649 090	+8,3	203 515	+19,0	2,0	2,2	32,6	2
16 352	+8,4	2 870	+54,9	2,3	3,1	14,1	3
32 238	+10,2	5 241	+6,8	3,1	2,6	24,4	4
234 763	+5,1	65 909	+16,6	1,8	2,1	36,3	5
319 628	-2,2	6 747	+2,1	3,2	4,2	38,5	6
119 365	+6,9	48 350	+88,8	4,5	7,1	27,6	7
277 236	-1,1	17 831	+48,8	2,5	1,9	44,2	8
222 005	-6,8	6 683	+17,1	18,2	24,9	63,4	9
98 847	+15,6	29 369	-3,6	2,5	2,6	.	10
2 773 769	-0,5	515 282	-1,8	2,1	2,2	29,9	11
1 444 279	-2,0	379 362	-2,2	1,8	2,1	32,8	12
46 072	-8,7	4 173	-32,1	2,1	2,0	19,2	13
.	14
389 636	-3,2	88 783	-9,4	2,0	2,4	30,0	15
316 513	+2,5	17 351	+54,0	2,5	3,3	43,8	16
12 563	+85,5	373	+145,4	2,8	6,5	16,9	17
232 725	+23,5	13 615	+33,7	2,4	2,2	44,5	18
.	19
234 789	-9,0	9 748	+7,1	3,1	3,4	.	20
2 337 276	+2,0	247 689	+4,5	2,2	2,2	29,3	21
1 042 332	+6,7	143 280	+11,5	1,6	1,9	29,7	22
.	23
124 524	+6,3	7 806	+6,5	3,7	3,7	34,4	24
200 610	+9,7	28 902	+11,1	1,7	1,7	32,4	25
547 388	-6,3	10 383	-24,4	3,5	5,3	39,0	26
58 680	+4,4	6 545	-24,9	5,0	6,0	29,9	27
124 611	+11,5	6 408	+31,5	2,4	2,3	41,5	28
.	29
151 913	-5,1	40 076	-2,2	3,5	3,7	.	30
5 431 418	+1,1	395 721	+8,0	3,8	2,5	37,3	31
1 510 475	+0,3	236 832	-0,2	1,9	2,2	31,6	32
70 284	-12,0	5 589	-28,5	2,3	2,5	15,8	33
393 702	-12,0	8 455	-14,0	5,2	4,2	32,5	34
284 622	+22,2	53 938	+59,9	1,9	2,1	33,9	35
384 863	+3,3	9 821	+85,3	3,0	5,5	35,7	36
116 429	-7,8	30 595	-7,3	6,0	7,5	16,2	37
216 382	-1,0	7 098	-9,7	2,5	3,0	31,9	38
2 236 049	+2,1	1 212	+20,5	22,6	17,8	73,8	39
218 612	+10,9	42 181	+38,3	3,6	4,7	.	40
5 154 017	-1,2	871 811	+4,4	3,4	3,5	33,6	41
1 466 411	+5,9	354 015	+9,4	2,4	2,8	35,7	42
209 313	+4,5	39 471	+3,5	2,7	2,9	23,2	43
341 325	-4,0	25 359	+3,2	4,6	3,4	34,6	44
149 966	+0,8	13 238	+41,4	2,0	2,2	32,8	45
723 587	-3,2	16 759	+34,8	3,3	6,7	37,5	46
982 597	-8,6	357 322	+2,3	4,1	4,4	42,0	47
282 408	-0,6	6 455	-2,3	2,2	1,9	27,7	48
788 043	-1,8	412	+146,7	23,4	51,5	80,4	49
210 367	-4,0	58 780	-17,4	3,7	4,9	.	50
768 980	+2,0	53 988	+8,7	4,2	2,4	39,1	51
194 667	+13,6	39 143	+9,7	1,8	2,1	34,7	52
23 332	+26,3	2 684	-9,0	2,4	4,0	21,3	53
22 592	-6,4	1 623	-13,9	3,8	4,3	28,5	54
21 637	+4,2	7 207	+4,3	2,0	3,2	31,4	55
86 241	+1,8	1 238	+10,3	3,0	5,8	40,0	56
.	57
7 508	-25,6	78	-52,1	2,1	2,1	19,0	58
.	59
8 367	-15,8	1 844	+226,4	4,2	6,4	.	60

Noch: 3.3 Leistung der Beherbergungsstätten

Januar bis

Lfd. Nr.	Reisegebiet Betriebsart	Ankünfte			
		aller Gäste	Veränderung ¹⁾	ausländischer Gäste	Veränderung ¹⁾
61	Bergisches Land	691 429	-5,6	99 953	+1,8
62	Hotels	371 541	+6,9	76 403	+0,9
63	Gasthöfe	3 888	-22,0	460	-8,9
64	Pensionen	1 986	-17,3	78	-22,0
65	Hotels garnis	99 522	-1,6	15 092	-10,7
66	Erholungs-, Ferien- und Schulungsheime und Boardinghouses	117 346	-17,7	3 710	+75,3
67	Ferienhäuser, -wohnungen, -zentren	1 737	+14,1	376	+29,7
68	Hütten, Jugendherbergen u. Ä.	73 466	+4,5	3 487	+67,6
69	Vorsorge- und Reha-Kliniken	15 789	+5,7	12	-62,5
70	Campingplätze	6 154	-86,9	335	-16,0
71	Bonn und Rhein-Sieg-Kreis	938 106	+7,1	145 309	+13,2
72	Hotels	556 117	+9,8	95 042	+14,2
73	Gasthöfe	10 162	-0,9	807	-1,1
74	Pensionen	4 836	-30,1	171	-77,1
75	Hotels garnis	164 729	-1,9	30 154	+0,9
76	Erholungs-, Ferien- und Schulungsheime und Boardinghouses	158 255	+5,7	11 978	+57,2
77	Ferienhäuser, -wohnungen, -zentren
78	Hütten, Jugendherbergen u. Ä.	38 502	+25,2	6 034	+13,8
79	Vorsorge- und Reha-Kliniken
80	Campingplätze	5 172	+93,7	1 123	+43,4
81	Köln und Region	2 225 956	+11,9	653 492	+10,4
82	Hotels	1 307 569	+11,5	409 689	+10,1
83	Gasthöfe	7 843	+7,5	1 027	-9,5
84	Pensionen
85	Hotels garnis	684 791	+17,3	170 964	+17,2
86	Erholungs-, Ferien- und Schulungsheime und Boardinghouses
87	Ferienhäuser, -wohnungen, -zentren
88	Hütten, Jugendherbergen u. Ä.
89	Vorsorge- und Reha-Kliniken	-	-	-	-
90	Campingplätze
91	Düsseldorf und Kreis Mettmann	1 639 319	+6,3	532 865	+3,8
92	Hotels	1 040 068	+5,3	367 621	+2,4
93	Gasthöfe
94	Pensionen	2 857	-19,4	274	-48,7
95	Hotels garnis	524 721	+10,2	157 538	+8,2
96	Erholungs-, Ferien- und Schulungsheime und Boardinghouses
97	Ferienhäuser, -wohnungen, -zentren
98	Hütten, Jugendherbergen u. Ä.
99	Vorsorge- und Reha-Kliniken	-	-	-	-
100	Campingplätze
101	Ruhrgebiet	1 819 565	+2,3	270 879	+2,2
102	Hotels	1 128 946	+1,1	192 458	+2,7
103	Gasthöfe	22 666	+10,8	1 382	+0,9
104	Pensionen	5 065	+8,5	1 307	+138,1
105	Hotels garnis	404 377	+5,8	67 652	+0,3
106	Erholungs-, Ferien- und Schulungsheime und Boardinghouses	148 233	+5,5	1 715	+0,8
107	Ferienhäuser, -wohnungen, -zentren	1 331	-19,1	56	-87,4
108	Hütten, Jugendherbergen u. Ä.	87 041	-6,1	5 279	+2,4
109	Vorsorge- und Reha-Kliniken	10 264	+18,3	-	-
110	Campingplätze	11 642	+7,2	1 030	+7,6
111	Nordrhein-Westfalen	13 618 697	+4,6	2 636 518	+7,4
112	Hotels	7 665 981	+5,5	1 743 545	+6,5
113	Gasthöfe	215 956	-4,4	25 414	-9,0
114	Pensionen	234 679	+1,6	18 151	+1,5
115	Hotels garnis	2 556 126	+9,4	560 487	+9,9
116	Erholungs-, Ferien- und Schulungsheime und Boardinghouses	1 286 600	-0,6	56 958	+11,1
117	Ferienhäuser, -wohnungen, -zentren	304 183	+3,1	93 076	+23,7
118	Hütten, Jugendherbergen u. Ä.	829 576	+2,6	81 149	+11,6
119	Vorsorge- und Reha-Kliniken	189 977	+1,2	365	+13,4
120	Campingplätze	335 619	-10,2	57 373	-7,5

nach Reisegebieten und Betriebsarten

Oktober 2005

Übernachtungen				Mittlere Aufenthaltsdauer ²⁾		Mittlere Auslastung der angebotenen Betten ³⁾	Lfd. Nr.
aller Gäste	Veränderung ¹⁾	ausländischer Gäste	Veränderung ¹⁾	aller Gäste	ausländischer Gäste		
1 757 383	-4,7	221 746	-0,1	2,5	2,2	33,1	61
682 207	+4,9	158 584	-0,8	1,8	2,1	29,5	62
10 327	-23,3	1 701	+8,9	2,7	3,7	17,1	63
7 211	-23,2	459	-17,3	3,6	5,9	21,2	64
186 091	-6,8	37 116	-11,5	1,9	2,5	29,8	65
298 874	-16,8	11 999	+41,5	2,5	3,2	33,2	66
5 281	-9,9	1 507	-26,7	3,0	4,0	16,8	67
173 701	+1,4	9 288	+73,5	2,4	2,7	39,5	68
375 439	+3,9	273	-60,3	23,8	22,8	86,7	69
18 252	-75,4	819	-46,3	3,0	2,4	.	70
1 900 639	+3,9	343 944	+12,7	2,0	2,4	36,5	71
993 485	+7,5	205 643	+14,1	1,8	2,2	36,3	72
24 545	-9,9	1 712	-19,4	2,4	2,1	14,4	73
12 262	-22,8	698	-62,8	2,5	4,1	36,9	74
328 768	-3,9	74 481	-6,6	2,0	2,5	37,7	75
418 967	+2,8	41 612	+55,0	2,6	3,5	43,9	76
.	77
85 829	+20,4	17 515	+37,2	2,2	2,9	47,4	78
.	79
13 380	+100,8	2 283	+48,7	2,6	2,0	.	80
4 159 186	+10,8	1 380 819	+10,5	1,9	2,1	42,9	81
2 300 336	+12,2	820 471	+10,6	1,8	2,0	44,0	82
18 171	-1,6	2 756	-18,6	2,3	2,7	18,1	83
.	84
1 303 057	+12,9	381 297	+13,4	1,9	2,2	42,9	85
.	86
.	87
.	88
-	-	-	-	-	-	-	89
.	90
2 956 324	+4,6	1 083 011	+3,1	1,8	2,0	39,2	91
1 746 216	+4,0	705 178	+3,1	1,7	1,9	41,1	92
.	93
10 428	-4,3	1 013	-52,8	3,6	3,7	31,2	94
1 031 224	+7,0	358 814	+4,0	2,0	2,3	36,7	95
.	96
.	97
.	98
-	-	-	-	-	-	-	99
.	100
3 581 122	+0,7	552 198	-2,5	2,0	2,0	34,9	101
1 965 043	+0,2	386 711	-1,7	1,7	2,0	36,9	102
51 257	+4,0	5 010	-1,6	2,3	3,6	22,0	103
15 040	-27,8	3 318	+97,3	3,0	2,5	28,5	104
722 531	+0,1	135 616	-5,1	1,8	2,0	33,1	105
402 864	+8,5	4 907	-4,0	2,7	2,9	38,2	106
5 376	-4,2	307	-86,2	4,0	5,5	18,8	107
182 503	-7,6	13 987	+2,8	2,1	2,6	34,3	108
204 498	+4,2	-	-	19,9	-	60,3	109
32 010	-3,5	2 342	+9,3	2,7	2,3	.	110
32 789 638	+2,0	6 052 724	+5,8	2,4	2,3	35,0	111
13 994 541	+4,6	3 632 734	+5,5	1,8	2,1	35,7	112
518 556	-3,2	70 517	-8,0	2,4	2,8	19,5	113
1 022 721	-6,1	63 164	+2,8	4,4	3,5	32,9	114
4 852 905	+5,7	1 245 301	+5,9	1,9	2,2	36,1	115
3 784 289	-1,8	198 503	+13,7	2,9	3,5	39,7	116
1 306 266	-6,3	445 398	+5,6	4,3	4,8	33,9	117
1 897 713	+3,4	182 465	+20,1	2,3	2,2	38,8	118
4 346 685	+0,4	8 751	+13,4	22,9	24,0	74,0	119
1 065 962	-5,8	205 891	-0,6	3,2	3,6	.	120

3.4 Leistung der Beherbergungsstätten nach Reisegebieten und Herkunftsländern

Januar bis Oktober 2005

Reisegebiet Herkunftsland (ständiger Wohnsitz)	Ankünfte		Übernachtungen			Mittlere Aufenthalts- dauer ³⁾
	aller Gäste	Verän- derung ¹⁾	aller Gäste	Verän- derung ¹⁾	Anteil ²⁾	
Eifel und Region Aachen	762 563	+2,7	1 969 524	+3,1	100	2,6
Bundesrepublik Deutschland	605 677	-0,5	1 583 009	-0,7	80,4	2,6
Ausland	156 886	+17,1	386 515	+22,8	19,6	2,5
Europa	135 737	+17,7	316 221	+20,8	81,8	2,3
EU-Länder	118 591	+17,4	277 223	+21,0	71,7	2,3
Belgien	27 656	+15,6	63 433	+5,7	16,4	2,3
Dänemark	3 522	+25,5	5 027	+10,2	1,3	1,4
Finnland	1 365	+13,2	2 910	+16,6	0,8	2,1
Frankreich	10 553	+7,0	18 832	+8,9	4,9	1,8
Griechenland	1 009	+22,7	3 328	+33,7	0,9	3,3
Vereinigtes Königreich	17 716	+15,3	35 671	+14,3	9,2	2,0
Republik Irland	474	+1,1	1 219	+21,5	0,3	2,6
Italien	7 177	+56,8	16 223	+67,4	4,2	2,3
Luxemburg	1 356	+31,3	2 767	+22,7	0,7	2,0
Niederlande	36 716	+14,1	104 733	+31,5	27,1	2,9
Österreich	3 327	+9,3	7 101	+17,8	1,8	2,1
Portugal	608	+67,0	1 848	+110,5	0,5	3,0
Schweden	3 179	+11,5	5 252	+3,8	1,4	1,7
Spanien	3 933	+57,6	8 879	+36,4	2,3	2,3
Baltische Staaten	1 332	+80,5	2 959	+65,9	0,8	2,2
Island	225	+324,5	846	x	0,2	3,8
Norwegen	1 824	+137,8	3 581	+142,0	0,9	2,0
Polen	2 884	+9,3	5 509	-1,2	1,4	1,9
Russland	1 236	-13,1	3 681	-1,4	1,0	3,0
Schweiz	3 501	+17,2	7 416	+32,0	1,9	2,1
Tschechische Republik	1 418	+21,7	2 868	+3,2	0,7	2,0
Türkei	1 054	+13,2	2 287	+7,9	0,6	2,2
Ungarn	1 397	+50,5	3 144	+36,1	0,8	2,3
Sonstige europäische Länder	2 275	-14,1	6 707	-4,7	1,7	2,9
Afrika	986	+29,2	3 299	+47,7	0,9	3,3
Republik Südafrika	384	+8,2	1 542	+32,6	0,4	4,0
Sonstige afrikanische Länder	602	+47,5	1 757	+64,2	0,5	2,9
Asien	7 807	+3,0	30 084	+20,5	7,8	3,9
Arabische Golfstaaten	1 429	-7,3	11 337	+65,3	2,9	7,9
Volksrepublik China und Hongkong	2 237	+33,4	5 882	+31,7	1,5	2,6
Israel	494	-38,0	2 217	-49,3	0,6	4,5
Japan	1 469	-22,7	3 801	-16,6	1,0	2,6
Südkorea	499	+33,4	1 457	+61,5	0,4	2,9
Taiwan	191	-13,2	563	-40,9	0,1	2,9
Sonstige asiatische Länder	1 488	+39,6	4 827	+68,4	1,2	3,2
Amerika	7 880	-0,9	24 033	+16,3	6,2	3,0
Kanada	851	-2,0	2 602	+19,5	0,7	3,1
USA	5 998	-3,2	18 091	+15,0	4,7	3,0
Mittelamerika und Karibik	216	+35,8	659	+59,6	0,2	3,1
Brasilien	392	+10,7	1 421	+25,8	0,4	3,6
Sonstige südamerikanische Länder	423	+13,7	1 260	+5,2	0,3	3,0
Australien, Neuseeland und Ozeanien	877	+111,3	2 410	+113,8	0,6	2,7
Ohne Angabe	3 599	+79,8	10 468	+163,9	2,7	2,9

1) Veränderung gegenüber dem Vorjahreszeitraum in % – 2) Bei Übernachtungen von Gästen aus der Bundesrepublik Deutschland und dem Ausland: Anteil an allen Übernachtungen im Bundesgebiet; sonst: Anteil an allen Übernachtungen am Ausland zusammen. – 3) mittlere Aufenthaltsdauer in Tagen = Übernachtungen / Ankünfte

Noch: **3.4 Leistung der Beherbergungsstätten nach Reisegebieten und Herkunftsländern**

Januar bis Oktober 2005

Reisegebiet Herkunftsland (ständiger Wohnsitz)	Ankünfte		Übernachtungen			Mittlere Aufenthalts- dauer ³⁾
	aller Gäste	Verän- derung ¹⁾	aller Gäste	Verän- derung ¹⁾	Anteil ²⁾	
Niederrhein	1 325 935	+1,8	2 773 769	-0,5	100	2,1
Bundesrepublik Deutschland	1 090 670	+1,9	2 258 487	-0,2	81,4	2,1
Ausland	235 265	+1,3	515 282	-1,8	18,6	2,2
Europa	192 683	+0,9	395 086	-1,9	76,7	2,1
EU-Länder	158 083	-0,5	315 607	-3,3	61,2	2,0
Belgien	10 495	-0,7	18 165	-11,9	3,5	1,7
Dänemark	7 222	-9,4	15 649	+2,2	3,0	2,2
Finnland	1 195	-33,8	2 592	-24,7	0,5	2,2
Frankreich	11 689	-10,0	22 634	-18,8	4,4	1,9
Griechenland	1 472	+4,9	4 136	+11,8	0,8	2,8
Vereinigtes Königreich	21 431	-6,2	47 826	-10,5	9,3	2,2
Republik Irland	1 458	+82,7	2 959	+51,4	0,6	2,0
Italien	9 458	-1,7	21 446	-11,1	4,2	2,3
Luxemburg	1 256	+19,4	2 384	+30,2	0,5	1,9
Niederlande	71 871	+1,2	129 836	+0,7	25,2	1,8
Österreich	8 003	-2,0	19 078	-9,5	3,7	2,4
Portugal	1 371	+31,2	3 066	+14,6	0,6	2,2
Schweden	5 254	+11,0	9 748	+20,8	1,9	1,9
Spanien	5 908	+20,6	16 088	+19,7	3,1	2,7
Baltische Staaten	1 164	+15,1	2 643	-5,8	0,5	2,3
Island	66	-57,4	156	-65,9	-	2,4
Norwegen	1 620	-2,5	3 188	-14,1	0,6	2,0
Polen	5 071	-0,3	12 226	-2,7	2,4	2,4
Russland	3 336	+11,9	11 216	+8,4	2,2	3,4
Schweiz	10 205	+11,9	17 706	+1,7	3,4	1,7
Tschechische Republik	2 869	-3,4	7 066	-9,3	1,4	2,5
Türkei	4 044	+0,2	8 622	-6,3	1,7	2,1
Ungarn	2 143	+60,5	4 709	+42,3	0,9	2,2
Sonstige europäische Länder	4 082	+10,5	11 947	+35,1	2,3	2,9
Afrika	1 215	-35,5	3 715	-29,4	0,7	3,1
Republik Südafrika	416	-9,4	1 243	-9,7	0,2	3,0
Sonstige afrikanische Länder	799	-43,9	2 472	-36,4	0,5	3,1
Asien	10 486	-12,0	36 088	-8,5	7,0	3,4
Arabische Golfstaaten	624	-6,3	2 081	-10,7	0,4	3,3
Volksrepublik China und Hongkong	2 953	+7,8	11 132	-9,3	2,2	3,8
Israel	686	+3,8	1 896	-1,9	0,4	2,8
Japan	2 451	-3,8	7 917	-6,0	1,5	3,2
Südkorea	800	-6,0	2 299	-3,1	0,4	2,9
Taiwan	488	+9,4	2 024	+7,6	0,4	4,1
Sonstige asiatische Länder	2 484	-38,0	8 739	-14,5	1,7	3,5
Amerika	12 520	-3,4	42 513	-10,1	8,3	3,4
Kanada	1 393	-4,1	5 237	-6,9	1,0	3,8
USA	9 324	-2,9	31 092	-5,5	6,0	3,3
Mittelamerika und Karibik	432	-16,6	1 577	-39,6	0,3	3,7
Brasilien	750	-13,1	2 447	-41,9	0,5	3,3
Sonstige südamerikanische Länder	621	+20,3	2 160	+11,7	0,4	3,5
Australien, Neuseeland und Ozeanien	1 447	+50,4	4 058	+46,7	0,8	2,8
Ohne Angabe	16 914	+25,5	33 822	+25,4	6,6	2,0

Noch: **3.4 Leistung der Beherbergungsstätten nach Reisegebieten und Herkunftsländern**

Januar bis Oktober 2005

Reisegebiet Herkunftsland (ständiger Wohnsitz)	Ankünfte		Übernachtungen			Mittlere Aufenthalts- dauer ³⁾
	aller Gäste	Verän- derung ¹⁾	aller Gäste	Verän- derung ¹⁾	Anteil ²⁾	
Münsterland	1 078 481	+3,9	2 337 276	+2,0	100	2,2
Bundesrepublik Deutschland	965 508	+3,9	2 089 587	+1,8	89,4	2,2
Ausland	112 973	+3,5	247 689	+4,5	10,6	2,2
Europa	96 356	+4,4	207 752	+4,2	83,9	2,2
EU-Länder	77 900	+3,8	160 422	+4,6	64,8	2,1
Belgien	5 720	+2,0	11 380	+9,1	4,6	2,0
Dänemark	8 855	+9,0	11 297	-4,3	4,6	1,3
Finnland	1 051	-7,6	1 633	-4,7	0,7	1,6
Frankreich	5 682	+0,9	10 846	+4,3	4,4	1,9
Griechenland	485	-10,7	1 104	+1,0	0,4	2,3
Vereinigtes Königreich	9 261	+23,3	18 056	+21,4	7,3	1,9
Republik Irland	367	-3,9	763	+3,4	0,3	2,1
Italien	3 404	+11,9	6 348	+12,0	2,6	1,9
Luxemburg	889	+5,5	1 559	-6,9	0,6	1,8
Niederlande	30 802	-3,2	77 115	+0,9	31,1	2,5
Österreich	3 135	+0,9	6 256	-3,9	2,5	2,0
Portugal	399	-17,0	965	-6,9	0,4	2,4
Schweden	4 053	-13,8	5 691	-9,6	2,3	1,4
Spanien	3 797	+81,0	7 409	+59,9	3,0	2,0
Baltische Staaten	1 007	+19,7	2 232	+11,5	0,9	2,2
Island	104	+25,3	174	-	0,1	1,7
Norwegen	1 967	+5,4	3 051	-7,5	1,2	1,6
Polen	5 390	+4,6	16 650	-7,3	6,7	3,1
Russland	1 571	-1,2	4 751	-9,5	1,9	3,0
Schweiz	3 877	+15,0	8 109	+32,9	3,3	2,1
Tschechische Republik	1 167	+17,3	3 399	+43,7	1,4	2,9
Türkei	671	-11,8	1 302	-21,5	0,5	1,9
Ungarn	794	-20,4	2 314	-12,9	0,9	2,9
Sonstige europäische Länder	1 908	+17,9	5 348	+15,1	2,2	2,8
Afrika	371	-18,3	1 076	-41,3	0,4	2,9
Republik Südafrika	160	-13,0	371	-20,2	0,1	2,3
Sonstige afrikanische Länder	211	-21,9	705	-48,5	0,3	3,3
Asien	3 748	+10,7	9 922	+6,6	4,0	2,6
Arabische Golfstaaten	731	+105,9	1 878	+88,4	0,8	2,6
Volksrepublik China und Hongkong	697	+7,9	2 021	-4,4	0,8	2,9
Israel	308	-4,3	609	-13,5	0,2	2,0
Japan	1 093	+6,6	2 271	-1,0	0,9	2,1
Südkorea	224	+9,3	654	+4,0	0,3	2,9
Taiwan	112	-49,5	233	-53,0	0,1	2,1
Sonstige asiatische Länder	583	-4,4	2 256	+8,7	0,9	3,9
Amerika	6 274	-3,2	16 232	+7,9	6,6	2,6
Kanada	524	+21,0	1 290	+11,2	0,5	2,5
USA	4 890	-11,0	12 084	-1,1	4,9	2,5
Mittelamerika und Karibik	158	+19,7	1 183	+193,5	0,5	7,5
Brasilien	428	+67,2	1 080	+49,6	0,4	2,5
Sonstige südamerikanische Länder	274	+65,1	595	+10,0	0,2	2,2
Australien, Neuseeland und Ozeanien	505	+19,4	1 136	+11,7	0,5	2,2
Ohne Angabe	5 719	-6,2	11 571	+11,3	4,7	2,0

Noch: **3.4 Leistung der Beherbergungsstätten nach Reisegebieten und Herkunftsländern**

Januar bis Oktober 2005

Reisegebiet Herkunftsland (ständiger Wohnsitz)	Ankünfte		Übernachtungen			Mittlere Aufenthalts- dauer ³⁾
	aller Gäste	Verän- derung ¹⁾	aller Gäste	Verän- derung ¹⁾	Anteil ²⁾	
Teutoburger Wald	1 441 906	+3,1	5 431 418	+1,1	100	3,8
Bundesrepublik Deutschland	1 285 756	+2,3	5 035 697	+0,6	92,7	3,9
Ausland	156 150	+10,0	395 721	+8,0	7,3	2,5
Europa	130 099	+8,4	333 078	+7,0	84,2	2,6
EU-Länder	98 692	+8,0	258 466	+7,8	65,3	2,6
Belgien	6 878	+11,4	12 496	-6,2	3,2	1,8
Dänemark	6 403	-2,4	14 721	-6,7	3,7	2,3
Finnland	1 478	+9,2	2 630	-5,5	0,7	1,8
Frankreich	8 821	-1,9	15 667	-9,5	4,0	1,8
Griechenland	964	+7,8	2 609	+2,1	0,7	2,7
Vereinigtes Königreich	17 363	+10,0	39 480	+13,6	10,0	2,3
Republik Irland	856	-0,5	1 825	-4,0	0,5	2,1
Italien	6 543	+16,1	12 850	+4,6	3,2	2,0
Luxemburg	731	+9,1	1 573	+11,9	0,4	2,2
Niederlande	34 452	+13,0	124 310	+15,8	31,4	3,6
Österreich	5 199	-2,7	10 928	-14,1	2,8	2,1
Portugal	1 074	-6,5	2 926	-25,3	0,7	2,7
Schweden	3 880	-11,5	6 776	-1,0	1,7	1,7
Spanien	4 050	+31,6	9 675	+39,7	2,4	2,4
Baltische Staaten	1 389	+23,8	3 284	+3,5	0,8	2,4
Island	94	-33,3	185	-33,0	-	2,0
Norwegen	1 576	-0,8	2 810	-3,9	0,7	1,8
Polen	7 810	+5,8	23 369	-0,6	5,9	3,0
Russland	5 448	+9,8	11 121	+9,8	2,8	2,0
Schweiz	5 663	+8,7	10 551	+10,7	2,7	1,9
Tschechische Republik	3 150	+21,4	6 696	+6,8	1,7	2,1
Türkei	1 551	+41,9	3 617	+45,6	0,9	2,3
Ungarn	1 388	-8,0	3 947	-4,5	1,0	2,8
Sonstige europäische Länder	3 338	+10,0	9 032	-0,5	2,3	2,7
Afrika	1 004	+39,4	3 679	+99,3	0,9	3,7
Republik Südafrika	389	+31,9	998	+20,2	0,3	2,6
Sonstige afrikanische Länder	615	+44,7	2 681	+163,9	0,7	4,4
Asien	7 895	+14,0	20 859	+1,1	5,3	2,6
Arabische Golfstaaten	515	+19,8	1 412	+27,8	0,4	2,7
Volksrepublik China und Hongkong	1 982	+30,7	6 042	+17,9	1,5	3,0
Israel	547	+22,6	1 513	+21,5	0,4	2,8
Japan	2 024	+19,7	5 278	+2,1	1,3	2,6
Südkorea	586	-10,3	1 327	-5,5	0,3	2,3
Taiwan	381	-6,2	999	-18,0	0,3	2,6
Sonstige asiatische Länder	1 860	+4,4	4 288	-20,0	1,1	2,3
Amerika	7 319	+9,0	19 695	+4,5	5,0	2,7
Kanada	747	-1,3	2 185	+10,1	0,6	2,9
USA	5 624	+10,9	14 266	+5,4	3,6	2,5
Mittelamerika und Karibik	224	+12,0	715	-17,6	0,2	3,2
Brasilien	411	+7,6	1 734	+12,0	0,4	4,2
Sonstige südamerikanische Länder	313	+3,6	795	-13,0	0,2	2,5
Australien, Neuseeland und Ozeanien	593	-0,2	1 666	+28,9	0,4	2,8
Ohne Angabe	9 240	+31,8	16 744	+35,8	4,2	1,8

Noch: **3.4 Leistung der Beherbergungsstätten nach Reisegebieten und Herkunftsländern**

Januar bis Oktober 2005

Reisegebiet Herkunftsland (ständiger Wohnsitz)	Ankünfte		Übernachtungen			Mittlere Aufenthalts- dauer ³⁾
	aller Gäste	Verän- derung ¹⁾	aller Gäste	Verän- derung ¹⁾	Anteil ²⁾	
Sauerland	1 510 625	+4,5	5 154 017	-1,2	100	3,4
Bundesrepublik Deutschland	1 260 646	+2,8	4 282 206	-2,3	83,1	3,4
Ausland	249 979	+14,1	871 811	+4,4	16,9	3,5
Europa	239 372	+14,8	846 543	+4,8	97,1	3,5
EU-Länder	228 634	+15,5	806 000	+5,6	92,5	3,5
Belgien	20 044	+13,8	72 584	+10,5	8,3	3,6
Dänemark	2 296	-4,8	6 396	-13,2	0,7	2,8
Finnland	528	-8,2	962	-7,1	0,1	1,8
Frankreich	3 129	+9,8	6 955	+11,9	0,8	2,2
Griechenland	220	-19,1	565	-58,5	0,1	2,6
Vereinigtes Königreich	3 508	-4,5	9 020	-0,7	1,0	2,6
Republik Irland	320	+18,1	739	+42,7	0,1	2,3
Italien	2 365	+2,5	5 708	+5,7	0,7	2,4
Luxemburg	541	+48,2	1 517	+43,9	0,2	2,8
Niederlande	188 370	+16,3	683 214	+4,9	78,4	3,6
Österreich	3 709	+43,6	9 756	+59,3	1,1	2,6
Portugal	369	+14,2	968	-5,6	0,1	2,6
Schweden	1 483	+3,9	2 634	+2,9	0,3	1,8
Spanien	1 752	+41,1	4 982	+14,3	0,6	2,8
Baltische Staaten	327	-0,6	741	-8,6	0,1	2,3
Island	94	-16,8	378	+62,9	-	4,0
Norwegen	649	+22,0	1 127	+9,7	0,1	1,7
Polen	3 134	+20,3	18 480	+11,0	2,1	5,9
Russland	671	+11,5	1 924	-8,4	0,2	2,9
Schweiz	2 354	-9,3	7 869	-7,0	0,9	3,3
Tschechische Republik	1 682	-19,6	4 110	-55,5	0,5	2,4
Türkei	355	+14,5	1 119	-9,1	0,1	3,2
Ungarn	527	+23,7	1 918	+27,3	0,2	3,6
Sonstige europäische Länder	945	-11,4	2 877	-9,6	0,3	3,0
Afrika	188	-7,8	448	-19,9	0,1	2,4
Republik Südafrika	97	-5,8	202	-33,3	-	2,1
Sonstige afrikanische Länder	91	-9,9	246	-3,9	-	2,7
Asien	2 515	+5,9	6 011	-12,7	0,7	2,4
Arabische Golfstaaten	108	+1,9	270	-10,6	-	2,5
Volksrepublik China und Hongkong	751	+1,2	2 250	-23,3	0,3	3,0
Israel	123	+19,4	341	+8,3	-	2,8
Japan	550	-22,2	1 295	-15,9	0,1	2,4
Südkorea	136	-6,2	334	+7,4	-	2,5
Taiwan	141	+4,4	342	+10,7	-	2,4
Sonstige asiatische Länder	706	+61,6	1 179	+0,5	0,1	1,7
Amerika	3 548	+8,4	10 005	+1,0	1,1	2,8
Kanada	316	+1,9	1 046	-2,2	0,1	3,3
USA	2 167	+9,2	6 480	+1,2	0,7	3,0
Mittelamerika und Karibik	622	-7,7	1 288	-10,2	0,1	2,1
Brasilien	161	-19,5	508	-21,7	0,1	3,2
Sonstige südamerikanische Länder	282	+168,6	683	+92,9	0,1	2,4
Australien, Neuseeland und Ozeanien	407	+136,6	732	+43,0	0,1	1,8
Ohne Angabe	3 949	-12,8	8 072	-17,8	0,9	2,0

Noch: **3.4 Leistung der Beherbergungsstätten nach Reisegebieten und Herkunftsländern**

Januar bis Oktober 2005

Reisegebiet Herkunftsland (ständiger Wohnsitz)	Ankünfte		Übernachtungen			Mittlere Aufenthalts- dauer ³⁾
	aller Gäste	Verän- derung ¹⁾	aller Gäste	Verän- derung ¹⁾	Anteil ²⁾	
Siegerland-Wittgenstein	184 812	+3,6	768 980	+2,0	100	4,2
Bundesrepublik Deutschland	162 045	+3,2	714 992	+1,5	93,0	4,4
Ausland	22 767	+6,4	53 988	+8,7	7,0	2,4
Europa	17 530	+2,6	37 715	+7,6	69,9	2,2
EU-Länder	13 522	+2,9	28 579	+3,8	52,9	2,1
Belgien	1 336	+23,7	3 015	+32,4	5,6	2,3
Dänemark	472	+2,4	750	+8,2	1,4	1,6
Finnland	182	-9,9	282	-5,1	0,5	1,5
Frankreich	1 195	+2,6	1 695	-3,5	3,1	1,4
Griechenland	48	-33,3	79	-17,7	0,1	1,6
Vereinigtes Königreich	1 424	+5,2	2 239	+0,7	4,1	1,6
Republik Irland	35	-23,9	58	-48,7	0,1	1,7
Italien	804	-16,3	1 655	+13,7	3,1	2,1
Luxemburg	166	+112,8	249	+81,8	0,5	1,5
Niederlande	6 000	+1,1	15 248	-0,4	28,2	2,5
Österreich	914	+9,2	1 561	-4,3	2,9	1,7
Portugal	35	-31,4	52	-37,3	0,1	1,5
Schweden	547	+20,5	804	+10,7	1,5	1,5
Spanien	364	-18,2	892	+24,4	1,7	2,5
Baltische Staaten	62	+1,6	121	+39,1	0,2	2,0
Island	13	-13,3	25	-28,6	-	1,9
Norwegen	172	+59,3	269	+71,3	0,5	1,6
Polen	1 195	-3,1	2 741	+20,3	5,1	2,3
Russland	308	-31,6	707	-33,6	1,3	2,3
Schweiz	846	+8,3	1 290	+3,6	2,4	1,5
Tschechische Republik	464	-5,1	1 304	+7,1	2,4	2,8
Türkei	157	+5,4	855	+205,4	1,6	5,4
Ungarn	380	+35,7	850	+76,0	1,6	2,2
Sonstige europäische Länder	411	+7,3	974	+39,3	1,8	2,4
Afrika	79	-35,2	250	-36,2	0,5	3,2
Republik Südafrika	10	-67,7	23	-62,9	-	2,3
Sonstige afrikanische Länder	69	-24,2	227	-31,2	0,4	3,3
Asien	2 103	-6,9	9 439	-7,3	17,5	4,5
Arabische Golfstaaten	119	-2,5	541	-6,2	1,0	4,5
Volksrepublik China und Hongkong	1 113	-7,9	6 509	-15,0	12,1	5,8
Israel	108	-15,0	219	-22,9	0,4	2,0
Japan	267	-6,3	651	+11,3	1,2	2,4
Südkorea	154	-23,8	474	-8,0	0,9	3,1
Taiwan	55	-21,4	313	+98,1	0,6	5,7
Sonstige asiatische Länder	287	+17,6	732	+81,2	1,4	2,6
Amerika	1 307	+8,0	3 251	+25,6	6,0	2,5
Kanada	107	-26,2	269	-41,4	0,5	2,5
USA	1 067	+15,4	2 666	+43,8	4,9	2,5
Mittelamerika und Karibik	21	+110,0	45	+200,0	0,1	2,1
Brasilien	74	-2,6	183	+32,6	0,3	2,5
Sonstige südamerikanische Länder	38	-29,6	88	-28,5	0,2	2,3
Australien, Neuseeland und Ozeanien	66	-13,2	113	-21,5	0,2	1,7
Ohne Angabe	1 682	+161,6	3 220	+149,8	6,0	1,9

Noch: **3.4 Leistung der Beherbergungsstätten nach Reisegebieten und Herkunftsländern**

Januar bis Oktober 2005

Reisegebiet Herkunftsland (ständiger Wohnsitz)	Ankünfte		Übernachtungen			Mittlere Aufenthalts- dauer ³⁾
	aller Gäste	Verän- derung ¹⁾	aller Gäste	Verän- derung ¹⁾	Anteil ²⁾	
Bergisches Land	691 429	-5,6	1 757 383	-4,7	100	2,5
Bundesrepublik Deutschland	591 476	-6,7	1 535 637	-5,4	87,4	2,6
Ausland	99 953	+1,8	221 746	-0,1	12,6	2,2
Europa	79 128	+4,4	165 037	+4,8	74,4	2,1
EU-Länder	60 144	+3,0	121 004	+4,0	54,6	2,0
Belgien	4 617	-3,2	8 979	-2,7	4,0	1,9
Dänemark	4 890	+16,1	7 976	+13,6	3,6	1,6
Finnland	1 058	+8,7	2 024	+17,7	0,9	1,9
Frankreich	9 654	+5,5	17 785	+5,2	8,0	1,8
Griechenland	916	+3,4	2 373	-17,3	1,1	2,6
Vereinigtes Königreich	10 074	-5,4	20 208	-1,5	9,1	2,0
Republik Irland	252	-25,4	586	-41,1	0,3	2,3
Italien	6 745	+15,8	16 145	+18,5	7,3	2,4
Luxemburg	619	+4,2	1 189	-10,1	0,5	1,9
Niederlande	8 336	+0,8	17 441	+3,6	7,9	2,1
Österreich	3 163	-9,2	6 960	-14,8	3,1	2,2
Portugal	617	-10,6	1 577	+3,3	0,7	2,6
Schweden	4 864	-7,2	6 979	-8,4	3,1	1,4
Spanien	4 339	+31,5	10 782	+34,5	4,9	2,5
Baltische Staaten	492	-27,5	1 178	-6,2	0,5	2,4
Island	90	+18,4	132	-16,5	0,1	1,5
Norwegen	972	+7,9	1 443	-4,9	0,7	1,5
Polen	4 063	+17,9	9 490	+14,4	4,3	2,3
Russland	2 175	+25,8	5 719	+10,1	2,6	2,6
Schweiz	3 941	-7,7	7 604	-14,5	3,4	1,9
Tschechische Republik	1 869	-3,8	4 545	+2,9	2,0	2,4
Türkei	1 646	+14,9	3 499	-9,5	1,6	2,1
Ungarn	1 089	+5,3	2 437	-7,9	1,1	2,2
Sonstige europäische Länder	2 647	+37,9	7 986	+62,7	3,6	3,0
Afrika	663	-9,2	1 990	-12,5	0,9	3,0
Republik Südafrika	245	+8,9	823	+8,0	0,4	3,4
Sonstige afrikanische Länder	418	-17,2	1 167	-22,8	0,5	2,8
Asien	6 705	-22,2	21 799	-21,9	9,8	3,3
Arabische Golfstaaten	706	+8,8	2 714	-26,0	1,2	3,8
Volksrepublik China und Hongkong	2 254	-43,1	7 830	-33,0	3,5	3,5
Israel	514	-5,3	1 386	+2,7	0,6	2,7
Japan	1 340	-9,8	3 849	-8,0	1,7	2,9
Südkorea	238	-26,3	741	+9,3	0,3	3,1
Taiwan	134	-51,3	333	-67,4	0,2	2,5
Sonstige asiatische Länder	1 519	+9,9	4 946	-6,9	2,2	3,3
Amerika	7 970	-8,1	21 894	-9,7	9,9	2,7
Kanada	660	+19,1	1 701	+12,5	0,8	2,6
USA	5 914	-11,6	15 745	-13,1	7,1	2,7
Mittelamerika und Karibik	367	+15,4	937	-2,2	0,4	2,6
Brasilien	577	-20,9	1 937	-19,0	0,9	3,4
Sonstige südamerikanische Länder	452	+18,3	1 574	+22,9	0,7	3,5
Australien, Neuseeland und Ozeanien	351	-23,9	1 049	-0,4	0,5	3,0
Ohne Angabe	5 136	+32,7	9 977	+11,3	4,5	1,9

Noch: **3.4 Leistung der Beherbergungsstätten nach Reisegebieten und Herkunftsländern**

Januar bis Oktober 2005

Reisegebiet Herkunftsland (ständiger Wohnsitz)	Ankünfte		Übernachtungen			Mittlere Aufenthalts- dauer ³⁾
	aller Gäste	Verän- derung ¹⁾	aller Gäste	Verän- derung ¹⁾	Anteil ²⁾	
Bonn und Rhein-Sieg-Kreis	938 106	+7,1	1 900 639	+3,9	100	2,0
Bundesrepublik Deutschland	792 797	+6,1	1 556 695	+2,2	81,9	2,0
Ausland	145 309	+13,2	343 944	+12,7	18,1	2,4
Europa	104 427	+11,5	226 216	+14,6	65,8	2,2
EU-Länder	80 747	+13,1	166 806	+17,5	48,5	2,1
Belgien	12 427	+29,1	23 760	+20,0	6,9	1,9
Dänemark	1 537	-13,8	3 276	-14,2	1,0	2,1
Finnland	1 072	+0,3	2 693	+27,6	0,8	2,5
Frankreich	8 940	+6,6	18 435	+11,0	5,4	2,1
Griechenland	865	+8,5	2 311	+14,5	0,7	2,7
Vereinigtes Königreich	18 310	+6,1	36 808	+11,1	10,7	2,0
Republik Irland	848	+28,7	2 219	+14,5	0,6	2,6
Italien	8 467	+29,3	20 048	+50,6	5,8	2,4
Luxemburg	1 380	+42,7	2 454	+48,5	0,7	1,8
Niederlande	13 305	+11,9	24 771	+11,0	7,2	1,9
Österreich	6 110	+13,7	13 143	+15,3	3,8	2,2
Portugal	650	-11,1	1 554	+2,9	0,5	2,4
Schweden	2 160	+9,3	4 428	+15,5	1,3	2,1
Spanien	4 676	+8,7	10 906	+28,9	3,2	2,3
Baltische Staaten	1 125	+24,9	3 369	+19,5	1,0	3,0
Island	147	-24,2	360	-31,6	0,1	2,4
Norwegen	1 340	+11,9	2 656	+4,0	0,8	2,0
Polen	2 397	+9,5	7 685	+33,5	2,2	3,2
Russland	2 349	-21,7	7 827	-22,0	2,3	3,3
Schweiz	6 716	+9,8	12 880	+12,9	3,7	1,9
Tschechische Republik	2 599	+16,1	5 770	+13,3	1,7	2,2
Türkei	1 613	-2,4	4 549	+0,3	1,3	2,8
Ungarn	1 577	+9,7	4 028	+17,2	1,2	2,6
Sonstige europäische Länder	3 817	+13,5	10 286	+10,1	3,0	2,7
Afrika	2 714	+26,2	9 272	+5,6	2,7	3,4
Republik Südafrika	466	+37,9	1 467	+17,4	0,4	3,1
Sonstige afrikanische Länder	2 248	+24,1	7 805	+3,7	2,3	3,5
Asien	17 638	+18,8	51 503	+2,4	15,0	2,9
Arabische Golfstaaten	3 214	+53,6	18 659	+23,3	5,4	5,8
Volksrepublik China und Hongkong	5 102	+21,7	8 235	-22,9	2,4	1,6
Israel	691	-4,0	1 570	-9,9	0,5	2,3
Japan	2 982	+0,7	7 106	-4,5	2,1	2,4
Südkorea	797	+0,9	1 718	-2,8	0,5	2,2
Taiwan	385	-6,6	1 180	-10,1	0,3	3,1
Sonstige asiatische Länder	4 467	+21,6	13 035	+6,7	3,8	2,9
Amerika	15 345	+24,3	44 295	+23,2	12,9	2,9
Kanada	1 431	+17,7	4 623	+28,6	1,3	3,2
USA	10 364	+19,8	30 312	+23,8	8,8	2,9
Mittelamerika und Karibik	906	+76,6	2 353	+28,7	0,7	2,6
Brasilien	654	+10,3	1 865	+10,9	0,5	2,9
Sonstige südamerikanische Länder	1 990	+44,8	5 142	+17,7	1,5	2,6
Australien, Neuseeland und Ozeanien	912	+20,3	3 053	+28,5	0,9	3,3
Ohne Angabe	4 273	-7,8	9 605	-6,5	2,8	2,2

Noch: **3.4 Leistung der Beherbergungsstätten nach Reisegebieten und Herkunftsländern**

Januar bis Oktober 2005

Reisegebiet Herkunftsland (ständiger Wohnsitz)	Ankünfte		Übernachtungen			Mittlere Aufenthalts- dauer ³⁾
	aller Gäste	Verän- derung ¹⁾	aller Gäste	Verän- derung ¹⁾	Anteil ²⁾	
Köln und Region	2 225 956	+11,9	4 159 186	+10,8	100	1,9
Bundesrepublik Deutschland	1 572 464	+12,5	2 778 367	+11,0	66,8	1,8
Ausland	653 492	+10,4	1 380 819	+10,5	33,2	2,1
Europa	471 939	+12,7	938 561	+12,4	68,0	2,0
EU-Länder	378 794	+13,5	719 699	+13,1	52,1	1,9
Belgien	31 382	+18,9	50 591	+17,2	3,7	1,6
Dänemark	9 188	+11,1	19 373	+11,4	1,4	2,1
Finnland	5 048	+0,5	11 154	+5,2	0,8	2,2
Frankreich	34 382	+6,0	62 871	+3,3	4,6	1,8
Griechenland	5 148	+12,0	13 408	+9,3	1,0	2,6
Vereinigtes Königreich	117 311	+14,0	210 333	+14,3	15,2	1,8
Republik Irland	4 242	+25,2	9 102	+26,3	0,7	2,1
Italien	40 861	+6,5	96 818	+11,6	7,0	2,4
Luxemburg	6 519	+23,3	9 422	+18,2	0,7	1,4
Niederlande	56 867	+13,1	98 618	+10,4	7,1	1,7
Österreich	23 277	+33,1	45 193	+27,8	3,3	1,9
Portugal	4 519	+11,6	9 005	+4,4	0,7	2,0
Schweden	9 669	+5,8	18 554	-0,7	1,3	1,9
Spanien	30 381	+16,5	65 257	+20,8	4,7	2,1
Baltische Staaten	2 613	-7,3	6 696	-10,3	0,5	2,6
Island	1 218	+13,2	2 699	-4,4	0,2	2,2
Norwegen	5 302	+13,2	10 584	+10,0	0,8	2,0
Polen	8 371	+16,2	23 021	+34,6	1,7	2,8
Russland	9 392	+0,5	25 027	-2,5	1,8	2,7
Schweiz	28 815	+8,5	56 678	+8,8	4,1	2,0
Tschechische Republik	5 316	+1,6	11 829	+14,5	0,9	2,2
Türkei	13 197	+43,2	32 609	+34,6	2,4	2,5
Ungarn	3 355	+12,5	7 680	+16,5	0,6	2,3
Sonstige europäische Länder	15 566	-3,0	42 039	-1,8	3,0	2,7
Afrika	8 547	-15,9	23 197	-18,7	1,7	2,7
Republik Südafrika	1 249	-8,1	3 049	-10,4	0,2	2,4
Sonstige afrikanische Länder	7 298	-17,1	20 148	-19,8	1,5	2,8
Asien	67 619	-4,4	156 809	-9,1	11,4	2,3
Arabische Golfstaaten	6 677	-2,9	27 651	+1,4	2,0	4,1
Volksrepublik China und Hongkong	15 069	-12,9	30 397	-11,6	2,2	2,0
Israel	2 815	-11,1	7 337	-14,4	0,5	2,6
Japan	14 312	+5,1	28 886	-6,1	2,1	2,0
Südkorea	2 438	+7,2	5 512	+6,0	0,4	2,3
Taiwan	4 182	+6,9	8 773	-33,1	0,6	2,1
Sonstige asiatische Länder	22 126	-6,2	48 253	-9,2	3,5	2,2
Amerika	69 728	+16,6	187 208	+26,4	13,6	2,7
Kanada	6 429	+29,1	21 384	+82,1	1,5	3,3
USA	51 679	+12,9	133 396	+20,3	9,7	2,6
Mittelamerika und Karibik	3 325	+32,6	8 642	+35,2	0,6	2,6
Brasilien	3 809	+40,8	10 956	+31,8	0,8	2,9
Sonstige südamerikanische Länder	4 486	+16,8	12 830	+19,6	0,9	2,9
Australien, Neuseeland und Ozeanien	6 314	+10,5	15 068	+16,4	1,1	2,4
Ohne Angabe	29 345	+10,2	59 976	+13,9	4,3	2,0

Noch: **3.4 Leistung der Beherbergungsstätten nach Reisegebieten und Herkunftsländern**

Januar bis Oktober 2005

Reisegebiet Herkunftsland (ständiger Wohnsitz)	Ankünfte		Übernachtungen			Mittlere Aufenthalts- dauer ³⁾
	aller Gäste	Verän- derung ¹⁾	aller Gäste	Verän- derung ¹⁾	Anteil ²⁾	
Düsseldorf und Kreis Mettmann	1 639 319	+6,3	2 956 324	+4,6	100	1,8
Bundesrepublik Deutschland	1 106 454	+7,6	1 873 313	+5,5	63,4	1,7
Ausland	532 865	+3,8	1 083 011	+3,1	36,6	2,0
Europa	370 963	+3,7	708 507	+2,7	65,4	1,9
EU-Länder	293 430	+4,1	543 480	+3,9	50,2	1,9
Belgien	13 687	+6,1	20 991	-6,0	1,9	1,5
Dänemark	6 950	+7,6	13 507	+16,6	1,2	1,9
Finnland	8 767	-17,1	15 941	-19,2	1,5	1,8
Frankreich	30 571	+2,6	53 602	+1,7	4,9	1,8
Griechenland	6 970	+4,4	16 234	+4,2	1,5	2,3
Vereinigtes Königreich	69 711	+4,5	121 057	+5,8	11,2	1,7
Republik Irland	5 040	+17,1	10 809	+24,6	1,0	2,1
Italien	35 660	+6,6	82 446	+9,0	7,6	2,3
Luxemburg	3 404	+21,4	5 134	+21,7	0,5	1,5
Niederlande	45 672	+6,6	76 279	+2,2	7,0	1,7
Österreich	18 990	+7,1	36 838	+3,2	3,4	1,9
Portugal	3 679	-20,4	7 621	-23,9	0,7	2,1
Schweden	15 610	+6,2	26 752	+9,7	2,5	1,7
Spanien	28 719	+1,8	56 269	+5,8	5,2	2,0
Baltische Staaten	2 125	-0,8	4 954	-6,3	0,5	2,3
Island	695	+6,8	1 661	+14,9	0,2	2,4
Norwegen	5 039	+11,6	10 319	+5,5	1,0	2,0
Polen	7 611	+16,7	15 110	+10,4	1,4	2,0
Russland	11 491	+12,1	29 602	+11,3	2,7	2,6
Schweiz	24 133	+0,3	44 342	-4,4	4,1	1,8
Tschechische Republik	4 594	+4,5	10 052	-2,9	0,9	2,2
Türkei	7 834	-12,1	17 570	-11,7	1,6	2,2
Ungarn	3 061	-	6 584	-2,0	0,6	2,2
Sonstige europäische Länder	10 950	-3,5	24 833	-8,3	2,3	2,3
Afrika	5 071	-15,2	13 214	-17,5	1,2	2,6
Republik Südafrika	1 749	-14,9	4 073	-20,6	0,4	2,3
Sonstige afrikanische Länder	3 322	-15,3	9 141	-16,1	0,8	2,8
Asien	69 012	-3,6	173 473	+0,3	16,0	2,5
Arabische Golfstaaten	11 050	-12,8	31 735	+11,3	2,9	2,9
Volksrepublik China und Hongkong	10 940	+1,3	26 449	+7,9	2,4	2,4
Israel	2 809	-10,6	6 772	-20,2	0,6	2,4
Japan	28 029	-6,1	59 771	-16,1	5,5	2,1
Südkorea	2 865	+5,4	11 522	+82,4	1,1	4,0
Taiwan	1 996	-0,3	5 609	-1,0	0,5	2,8
Sonstige asiatische Länder	11 323	+9,0	31 615	+12,2	2,9	2,8
Amerika	49 616	+3,1	124 503	+8,2	11,5	2,5
Kanada	4 594	+9,0	9 969	-8,2	0,9	2,2
USA	37 519	+4,5	87 268	+6,7	8,1	2,3
Mittelamerika und Karibik	2 320	-1,1	9 036	+59,2	0,8	3,9
Brasilien	2 536	-8,1	6 687	-21,1	0,6	2,6
Sonstige südamerikanische Länder	2 647	-8,4	11 543	+40,0	1,1	4,4
Australien, Neuseeland und Ozeanien	3 841	-12,2	10 110	-7,5	0,9	2,6
Ohne Angabe	34 362	+33,4	53 204	+18,4	4,9	1,5

Noch: **3.4 Leistung der Beherbergungsstätten nach Reisegebieten und Herkunftsländern**

Januar bis Oktober 2005

Reisegebiet Herkunftsland (ständiger Wohnsitz)	Ankünfte		Übernachtungen			Mittlere Aufenthalts- dauer ³⁾
	aller Gäste	Verän- derung ¹⁾	aller Gäste	Verän- derung ¹⁾	Anteil ²⁾	
Ruhrgebiet	1 819 565	+2,3	3 581 122	+0,7	100	2,0
Bundesrepublik Deutschland	1 548 686	+2,3	3 028 924	+1,3	84,6	2,0
Ausland	270 879	+2,2	552 198	-2,5	15,4	2,0
Europa	224 994	+2,3	438 544	-0,5	79,4	1,9
EU-Länder	160 618	+1,7	307 003	-0,9	55,6	1,9
Belgien	9 718	-10,3	16 461	-14,8	3,0	1,7
Dänemark	7 009	-7,4	11 729	-10,2	2,1	1,7
Finnland	3 294	-9,5	6 435	-4,2	1,2	2,0
Frankreich	15 810	-14,4	28 321	-16,0	5,1	1,8
Griechenland	2 511	-4,1	8 002	-8,7	1,4	3,2
Vereinigtes Königreich	26 923	+4,8	52 850	-3,0	9,6	2,0
Republik Irland	1 291	-0,2	2 395	-3,0	0,4	1,9
Italien	14 778	+10,8	34 601	+14,2	6,3	2,3
Luxemburg	2 156	+9,3	3 475	+8,9	0,6	1,6
Niederlande	35 422	+8,4	65 965	+9,5	11,9	1,9
Österreich	12 726	+2,1	26 801	-7,9	4,9	2,1
Portugal	3 052	+1,2	5 765	-0,3	1,0	1,9
Schweden	16 668	+0,1	23 629	+3,5	4,3	1,4
Spanien	9 260	+19,6	20 574	+3,5	3,7	2,2
Baltische Staaten	3 170	+20,2	6 488	+18,4	1,2	2,0
Island	363	+25,2	761	-7,5	0,1	2,1
Norwegen	3 196	+10,7	4 786	-6,8	0,9	1,5
Polen	11 083	-4,3	23 844	+2,6	4,3	2,2
Russland	7 857	+17,4	18 667	+3,4	3,4	2,4
Schweiz	13 182	-8,5	25 087	-11,3	4,5	1,9
Tschechische Republik	4 482	+15,4	8 904	+15,0	1,6	2,0
Türkei	5 664	-3,2	10 836	-5,8	2,0	1,9
Ungarn	3 455	+1,2	7 324	+0,4	1,3	2,1
Sonstige europäische Länder	11 924	+14,7	24 844	+5,9	4,5	2,1
Afrika	2 369	-9,2	5 800	-29,3	1,1	2,4
Republik Südafrika	583	-24,1	1 321	-36,2	0,2	2,3
Sonstige afrikanische Länder	1 786	-2,9	4 479	-27,0	0,8	2,5
Asien	15 339	-12,3	45 229	-17,1	8,2	2,9
Arabische Golfstaaten	1 299	-45,7	4 527	-33,0	0,8	3,5
Volksrepublik China und Hongkong	4 276	+2,4	13 854	-1,8	2,5	3,2
Israel	1 113	+8,0	2 734	-20,8	0,5	2,5
Japan	3 249	-13,4	7 049	-21,2	1,3	2,2
Südkorea	762	-16,4	2 132	-45,1	0,4	2,8
Taiwan	556	-10,2	1 579	-21,2	0,3	2,8
Sonstige asiatische Länder	4 084	-11,4	13 354	-13,4	2,4	3,3
Amerika	17 728	-0,2	45 325	-8,8	8,2	2,6
Kanada	1 745	-5,4	3 587	-33,7	0,6	2,1
USA	12 944	+0,5	32 859	-4,5	6,0	2,5
Mittelamerika und Karibik	667	+5,7	2 043	+14,0	0,4	3,1
Brasilien	1 447	+6,5	4 183	-10,2	0,8	2,9
Sonstige südamerikanische Länder	925	-12,1	2 653	-23,0	0,5	2,9
Australien, Neuseeland und Ozeanien	1 515	+18,5	3 846	+24,0	0,7	2,5
Ohne Angabe	8 934	+51,2	13 454	+37,1	2,4	1,5

Noch: **3.4 Leistung der Beherbergungsstätten nach Reisegebieten und Herkunftsländern**

Januar bis Oktober 2005

Reisegebiet Herkunftsland (ständiger Wohnsitz)	Ankünfte		Übernachtungen			Mittlere Aufenthalts- dauer ³⁾
	aller Gäste	Verän- derung ¹⁾	aller Gäste	Verän- derung ¹⁾	Anteil ²⁾	
Nordrhein-Westfalen	13 618 697	+4,6	32 789 638	+2,0	100	2,4
Bundesrepublik Deutschland	10 982 179	+3,9	26 736 914	+1,2	81,5	2,4
Ausland	2 636 518	+7,4	6 052 724	+5,8	18,5	2,3
Europa	2 063 228	+8,0	4 613 260	+6,3	76,2	2,2
EU-Länder	1 669 155	+8,3	3 704 289	+6,8	61,2	2,2
Belgien	143 960	+11,2	301 855	+5,5	5,0	2,1
Dänemark	58 344	+3,0	109 701	+1,2	1,8	1,9
Finnland	25 038	-9,2	49 256	-6,4	0,8	2,0
Frankreich	140 426	+0,5	257 643	-1,5	4,3	1,8
Griechenland	20 608	+5,2	54 149	+2,6	0,9	2,6
Vereinigtes Königreich	313 032	+8,0	593 548	+7,5	9,8	1,9
Republik Irland	15 183	+18,5	32 674	+18,7	0,5	2,2
Italien	136 262	+10,2	314 288	+12,9	5,2	2,3
Luxemburg	19 017	+21,4	31 723	+18,7	0,5	1,7
Niederlande	527 813	+10,1	1 417 530	+7,2	23,4	2,7
Österreich	88 553	+11,2	183 615	+5,6	3,0	2,1
Portugal	16 373	-0,9	35 347	-4,7	0,6	2,2
Schweden	67 367	+1,7	111 247	+4,0	1,8	1,7
Spanien	97 179	+15,8	211 713	+17,5	3,5	2,2
Baltische Staaten	14 806	+11,5	34 665	+5,1	0,6	2,3
Island	3 109	+9,2	7 377	+4,5	0,1	2,4
Norwegen	23 657	+14,2	43 814	+6,3	0,7	1,9
Polen	59 009	+7,2	158 125	+7,8	2,6	2,7
Russland	45 834	+6,5	120 242	+1,8	2,0	2,6
Schweiz	103 233	+3,8	199 532	+2,1	3,3	1,9
Tschechische Republik	29 610	+5,8	66 543	-1,6	1,1	2,2
Türkei	37 786	+10,0	86 865	+7,2	1,4	2,3
Ungarn	19 166	+10,1	44 935	+9,4	0,7	2,3
Sonstige europäische Länder	57 863	+4,2	146 873	+4,1	2,4	2,5
Afrika	23 207	-10,0	65 940	-13,2	1,1	2,8
Republik Südafrika	5 748	-6,9	15 112	-10,1	0,2	2,6
Sonstige afrikanische Länder	17 459	-11,0	50 828	-14,0	0,8	2,9
Asien	210 867	-3,1	561 216	-4,8	9,3	2,7
Arabische Golfstaaten	26 472	-5,1	102 805	+9,9	1,7	3,9
Volksrepublik China und Hongkong	47 374	-3,2	120 601	-7,2	2,0	2,5
Israel	10 208	-7,7	26 594	-18,1	0,4	2,6
Japan	57 766	-3,4	127 874	-11,9	2,1	2,2
Südkorea	9 499	+0,6	28 170	+17,5	0,5	3,0
Taiwan	8 621	-1,1	21 948	-22,0	0,4	2,5
Sonstige asiatische Länder	50 927	-1,6	133 224	-2,3	2,2	2,6
Amerika	199 235	+7,5	538 954	+10,6	8,9	2,7
Kanada	18 797	+12,1	53 893	+18,2	0,9	2,9
USA	147 490	+6,0	384 259	+9,1	6,3	2,6
Mittelamerika und Karibik	9 258	+15,6	28 478	+27,2	0,5	3,1
Brasilien	11 239	+9,4	33 001	-2,7	0,5	2,9
Sonstige südamerikanische Länder	12 451	+12,6	39 323	+18,7	0,6	3,2
Australien, Neuseeland und Ozeanien	16 828	+10,5	43 241	+16,0	0,7	2,6
Ohne Angabe	123 153	+22,5	230 113	+20,2	3,8	1,9

4. Leistung der Campingplätze nach Herkunftsländern

Oktober 2005

Herkunftsland (ständiger Wohnsitz)	Ankünfte		Übernachtungen			Mittlere Aufenthaltsdauer ³⁾
	aller Gäste	Veränderung ¹⁾	aller Gäste	Veränderung ¹⁾	Anteil ²⁾	
Nordrhein-Westfalen	15 489	-20,3	51 933	-18,8	100	3,4
Bundesrepublik Deutschland	13 265	-22,8	45 256	-20,4	87,1	3,4
Ausland	2 224	-1,6	6 677	-6,5	12,9	3,0
Europa	2 202	-1,4	6 629	-6,4	99,3	3,0
EU-Länder	2 117	-2,3	6 373	-7,7	95,4	3,0
Belgien	265	+223,2	405	+168,2	6,1	1,5
Dänemark	67	-4,3	138	+2,2	2,1	2,1
Finnland	13	+116,7	21	+133,3	0,3	1,6
Frankreich	41	+7,9	107	+33,8	1,6	2,6
Griechenland	-	-	-	-	-	-
Vereinigtes Königreich	112	-8,2	241	-21,8	3,6	2,2
Republik Irland	17	-	68	-	1,0	4,0
Italien	14	-63,2	33	-50,0	0,5	2,4
Luxemburg	5	+150,0	9	+125,0	0,1	1,8
Niederlande	1 511	-11,2	5 157	-13,5	77,2	3,4
Österreich	20	-62,3	51	-42,7	0,8	2,6
Portugal	6	-25,0	30	+15,4	0,4	5,0
Schweden	29	-3,3	59	+37,2	0,9	2,0
Spanien	17	+13,3	54	+92,9	0,8	3,2
Baltische Staaten	4	-	4	-	0,1	1,0
Island	6	-	20	-	0,3	3,3
Norwegen	17	+112,5	53	x	0,8	3,1
Polen	12	-25,0	52	-36,6	0,8	4,3
Russland	-	-	-	-	-	-
Schweiz	29	-12,1	108	+71,4	1,6	3,7
Tschechische Republik	16	+220,0	16	+100,0	0,2	1,0
Türkei	-	-	-	-	-	-
Ungarn	-	-	-	-	-	-
Sonstige europäische Länder	1	-75,0	3	-70,0	-	3,0
Afrika	2	-	2	-	-	1,0
Republik Südafrika	2	-	2	-	-	1,0
Sonstige afrikanische Länder	-	-	-	-	-	-
Asien	-	-	-	-	-	-
Arabische Golfstaaten	-	-	-	-	-	-
Volksrepublik China und Hongkong	-	-	-	-	-	-
Israel	-	-	-	-	-	-
Japan	-	-	-	-	-	-
Südkorea	-	-	-	-	-	-
Taiwan	-	-	-	-	-	-
Sonstige asiatische Länder	-	-	-	-	-	-
Amerika	12	+20,0	22	-	0,3	1,8
Kanada	-	-	-	-	-	-
USA	12	+100,0	22	+37,5	0,3	1,8
Mittelamerika und Karibik	-	-	-	-	-	-
Brasilien	-	-	-	-	-	-
Sonstige südamerikanische Länder	-	-	-	-	-	-
Australien, Neuseeland und Ozeanien	8	+14,3	24	-25,0	0,4	3,0
Ohne Angabe	-	-	-	-	-	-

1) Veränderung gegenüber dem Vorjahresmonat in % – 2) Bei Übernachtungen von Gästen aus der Bundesrepublik Deutschland und dem Ausland: Anteil an allen Übernachtungen im Bundesgebiet; sonst: Anteil an allen Übernachtungen am Ausland zusammen. – 3) mittlere Aufenthaltsdauer in Tagen = Übernachtungen / Ankünfte

Noch: 4. Leistung der Campingplätze nach Herkunftsländern

Januar bis Oktober 2005

Herkunftsland (ständiger Wohnsitz)	Ankünfte		Übernachtungen			Mittlere Aufenthaltsdauer ³⁾
	aller Gäste	Veränderung ¹⁾	aller Gäste	Veränderung ¹⁾	Anteil ²⁾	
Nordrhein-Westfalen	335 619	-10,2	1 065 962	-5,8	100	3,2
Bundesrepublik Deutschland	278 246	-10,7	860 071	-6,9	80,7	3,1
Ausland	57 373	-7,5	205 891	-0,6	19,3	3,6
Europa	56 739	-7,6	204 802	-0,5	99,5	3,6
EU-Länder	54 649	-8,0	199 594	-1,0	96,9	3,7
Belgien	2 804	-0,3	6 787	-16,5	3,3	2,4
Dänemark	2 687	+15,4	5 857	+22,3	2,8	2,2
Finnland	454	-11,2	812	+3,3	0,4	1,8
Frankreich	1 426	-13,0	2 990	-11,8	1,5	2,1
Griechenland	67	+157,7	97	+148,7	-	1,4
Vereinigtes Königreich	3 321	-1,1	7 078	-5,0	3,4	2,1
Republik Irland	212	-35,6	508	-50,7	0,2	2,4
Italien	1 485	+18,3	2 765	+37,3	1,3	1,9
Luxemburg	195	+51,2	389	+4,0	0,2	2,0
Niederlande	39 568	-10,8	166 927	-1,3	81,1	4,2
Österreich	562	-12,5	1 096	-16,9	0,5	2,0
Portugal	162	-22,5	338	-3,4	0,2	2,1
Schweden	928	-1,4	1 594	+7,8	0,8	1,7
Spanien	778	-5,2	2 356	+68,4	1,1	3,0
Baltische Staaten	105	-9,5	201	+5,2	0,1	1,9
Island	26	-33,3	45	-45,8	-	1,7
Norwegen	581	+20,8	1 031	+35,3	0,5	1,8
Polen	310	+23,0	1 229	+47,9	0,6	4,0
Russland	23	-71,3	45	-66,9	-	2,0
Schweiz	770	-6,9	1 561	-10,7	0,8	2,0
Tschechische Republik	85	-14,1	152	+0,7	0,1	1,8
Türkei	34	x	356	x	0,2	10,5
Ungarn	64	+137,0	175	+272,3	0,1	2,7
Sonstige europäische Länder	92	-1,1	413	+63,9	0,2	4,5
Afrika	48	+118,2	73	+108,6	-	1,5
Republik Südafrika	42	+90,9	65	+85,7	-	1,5
Sonstige afrikanische Länder	6	-	8	-	-	1,3
Asien	130	-5,8	175	-10,3	0,1	1,3
Arabische Golfstaaten	1	-83,3	5	-58,3	-	5,0
Volksrepublik China und Hongkong	-	-	-	-	-	-
Israel	43	+53,6	63	+80,0	-	1,5
Japan	9	+12,5	12	+33,3	-	1,3
Südkorea	73	+46,0	86	+21,1	-	1,2
Taiwan	1	-66,7	2	-77,8	-	2,0
Sonstige asiatische Länder	3	-89,3	7	-82,5	-	2,3
Amerika	233	-6,4	442	-5,2	0,2	1,9
Kanada	58	-14,7	121	-12,9	0,1	2,1
USA	160	-2,4	304	+1,0	0,1	1,9
Mittelamerika und Karibik	2	-	2	-	-	1,0
Brasilien	1	-75,0	1	-90,0	-	1,0
Sonstige südamerikanische Länder	12	-7,7	14	-12,5	-	1,2
Australien, Neuseeland und Ozeanien	211	-12,4	372	-25,9	0,2	1,8
Ohne Angabe	12	-	27	+92,9	-	2,3

Reisegebiete / Regionen in Nordrhein-Westfalen

Nordrhein-Westfalen

Reisegebiete des Landes

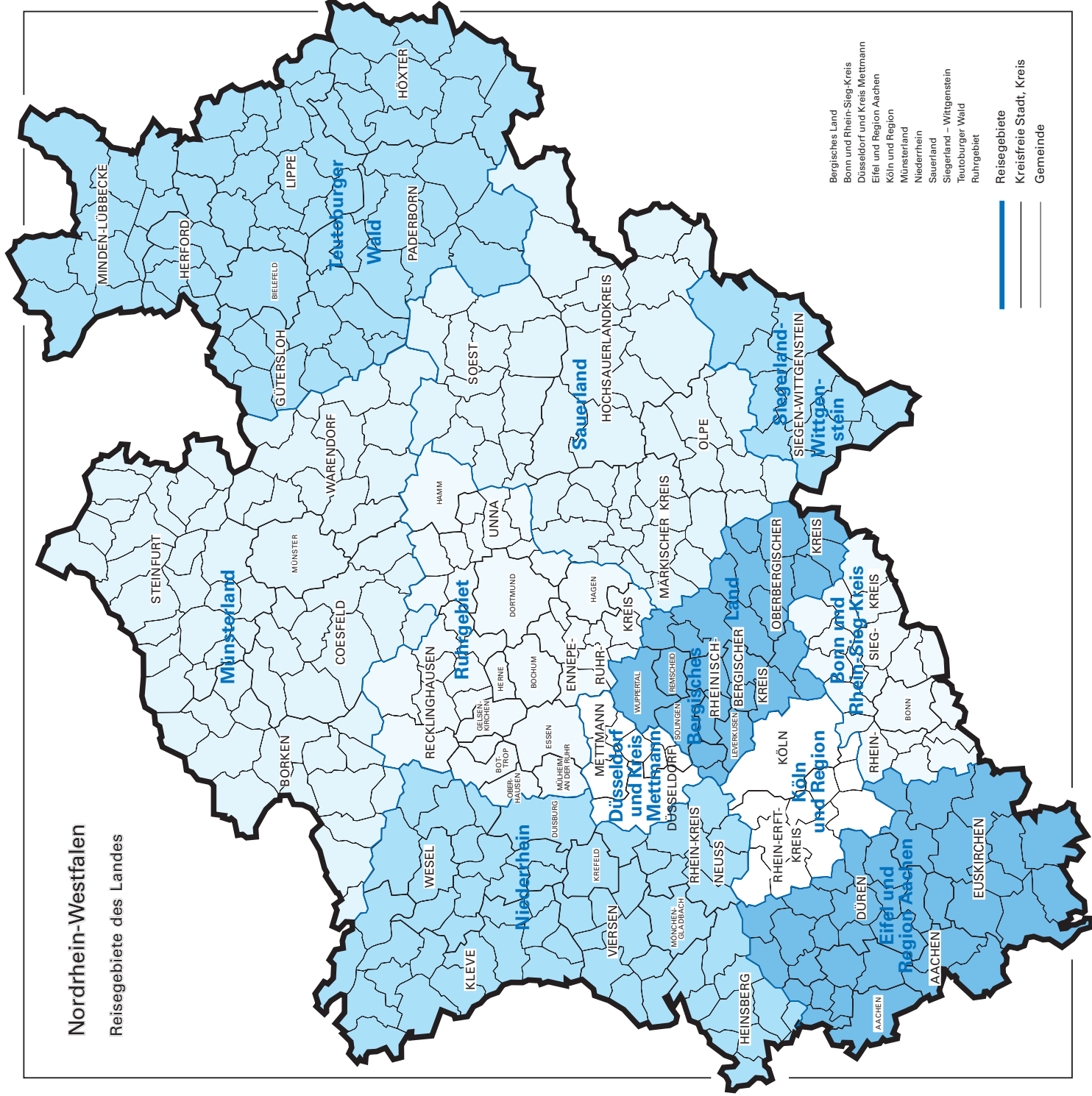

Reisegebiete in Nordrhein-Westfalen

Amtliche Schlüsselnummer	Verwaltungsbezirk	Amtliche Schlüsselnummer	Verwaltungsbezirk
Eifel und Region Aachen		Siegerland-Wittgenstein	
313 000	Aachen, krfr. Stadt	970 000	Kreis Siegen-Wittgenstein
354 000	Kreis Aachen		
358 000	Kreis Düren		
366 000	Kreis Euskirchen		
		Bergisches Land	
		120 000	Remscheid, krfr. Stadt
		122 000	Solingen, krfr. Stadt
		124 000	Wuppertal, krfr. Stadt
		316 000	Leverkusen, krfr. Stadt
		374 000	Oberbergischer Kreis
		378 000	Rheinisch-Bergischer Kreis
Niederrhein		Bonn und Rhein-Sieg-Kreis	
112 000	Duisburg, krfr. Stadt	314 000	Bonn, krfr. Stadt
114 000	Krefeld, krfr. Stadt	382 000	Rhein-Sieg-Kreis
116 000	Mönchengladbach, krfr. Stadt		
154 000	Kreis Kleve		
162 000	Rhein-Kreis Neuss		
166 000	Kreis Viersen		
170 000	Kreis Wesel		
370 000	Kreis Heinsberg		
Münsterland		Köln und Region	
515 000	Münster, krfr. Stadt	315 000	Köln, krfr. Stadt
554 000	Kreis Borken	362 000	Rhein-Erft-Kreis
558 000	Kreis Coesfeld		
566 000	Kreis Steinfurt		
570 000	Kreis Warendorf		
Teutoburger Wald		Düsseldorf und Kreis Mettmann	
711 000	Bielefeld, krfr. Stadt	111 000	Düsseldorf, krfr. Stadt
754 000	Kreis Gütersloh	158 000	Kreis Mettmann
758 000	Kreis Herford		
762 000	Kreis Höxter		
766 000	Kreis Lippe		
770 000	Kreis Minden-Lübbecke		
774 000	Kreis Paderborn		
Sauerland		Ruhrgebiet	
958 000	Hochsauerlandkreis	113 000	Essen, krfr. Stadt
962 000	Märkischer Kreis	117 000	Mühlheim an der Ruhr, krfr. Stadt
966 000	Kreis Olpe	119 000	Oberhausen, krfr. Stadt
974 000	Kreis Soest	512 000	Bottrop, krfr. Stadt
		513 000	Gelsenkirchen, krfr. Stadt
		562 000	Kreis Recklinghausen
		911 000	Bochum, krfr. Stadt
		913 000	Dortmund, krfr. Stadt
		914 000	Hagen, krfr. Stadt
		915 000	Hamm, krfr. Stadt
		916 000	Herne, krfr. Stadt
		954 000	Ennepe-Ruhr-Kreis
		978 000	Kreis Unna

Kurorte und Erholungsorte in Nordrhein-Westfalen

Nordrhein-Westfalen

Kurorte und Erholungsorte des Landes

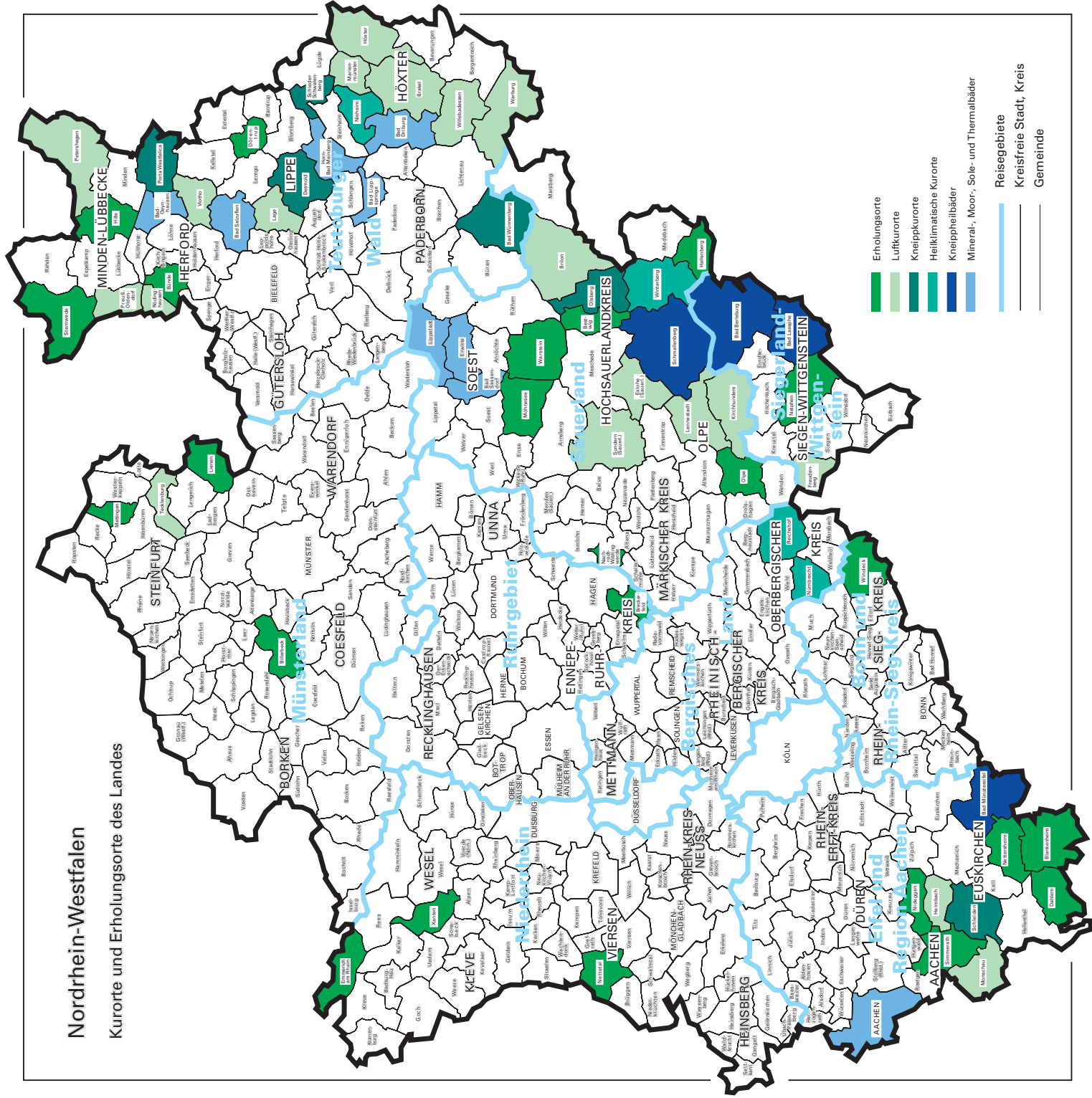

Kurorte und Erholungsorte in Nordrhein-Westfalen

Amtliche Schlüssel-Nummer	Gemeinde	Amtliche Schlüssel-Nummer	Gemeinde
Mineral-, Moor-, Sole- und Thermalbäder		noch: Luftkurort	
313 000	Aachen, krfr. Stadt	766 040	Lage, Stadt
762 004	Bad Driburg, Stadt	966 020	Lennestadt, Stadt
774 008	Bad Lippspringe, Stadt	762024	Marienmünster, Stadt
770 004	Bad Oeynhausen, Stadt	354 020	Monschau, Stadt
766 008	Bad Salzuflen, Stadt	770 028	Petershagen, Stadt
974 008	Bad Sassendorf	770 036	Preußisch-Oldendorf, Stadt
974 016	Erwitte, Stadt	758 028	Rödinghausen
766 032	Horn-Bad Meinberg, Stadt	958 044	Sundern (Sauerland), Stadt
974 028	Lippstadt, Stadt	758 036	Vlotho, Stadt
		762 036	Warburg, Stadt
		762 040	Willebadessen, Stadt
Heilklimatischer Kurort		Erholungsort	
762 028	Nieheim, Stadt	382 008	Bad Honnef, Stadt
374 032	Nümbrecht	958 008	Bestwig
374 040	Reichshof	558 008	Billerbeck, Stadt
958 048	Winterberg, Stadt	366 008	Blankenheim
		758 004	Bünde, Stadt
Kneippkurort		954 004	Breckerfeld, Stadt
774 040	Bad Wünnenberg, Stadt	366 012	Dahlem
958 012	Brilon, Stadt	766 024	Dörentrup
766 020	Detmold, Stadt	154 008	Emmerich am Rhein, Stadt
958 036	Olsberg, Stadt	958 020	Hallenberg, Stadt
770 032	Porta Westfalica, Stadt	770 012	Hille
766 060	Schieder-Schwalenberg, Stadt	358 016	Hürtgenwald
366 036	Schleiden, Stadt	154 032	Kevelaer, Stadt
566 088	Tecklenburg, Stadt	566 044	Lienen
		566 056	Mettingen
Kneippheilbad		974 032	Möhnesee
970 004	Bad Berleburg, Stadt	962 044	Nachrodt-Wiblingwerde
970 028	Bad Laasphe, Stadt	970 032	Netphen, Stadt
366 004	Bad Münstereifel, Stadt	366 032	Nettersheim
958 040	Schmallenberg, Stadt	166 016	Nettetal, Stadt
		358 044	Nideggen, Stadt
Luftkurort		966 024	Olpe, Stadt
762 016	Brakel, Stadt	354 028	Simmerath
958 016	Eslohe (Sauerland)	770 044	Stemwede
970 016	Freudenberg, Stadt	974 044	Warstein, Stadt
358 012	Heimbach, Stadt	382 076	Windeck
762 020	Höxter, Stadt	170 052	Xanten, Stadt
966 016	Kirchhundem		

Veröffentlichungen

Veröffentlichungen aus den Fachbereichen Außenhandel, Beherbergung und Straßenverkehrsunfälle

Außenhandel Nordrhein-Westfalens, Ausfuhr und Einfuhr – Vorläufige Ergebnisse

Inhalt: Das Monatsheft enthält die vorläufigen Ergebnisse des grenzüberschreitenden Warenverkehrs Nordrhein-Westfalens mit den Ländern der Europäischen Union und den übrigen Ländern. Dargestellt wird die Aus- und Einfuhrmenge sowie der Warenwert und dessen prozentuale Veränderung zum Vorjahresmonat für die wichtigsten Warengruppen.

Bestell-Nr. G 31 3 2005*)

Preis: 2,30 EUR (Jahresbezugspreis: 23,00 EUR)

Außenhandel Nordrhein-Westfalens, nach Ländern

Inhalt: Dieser jährlich erscheinende Bericht enthält Ergebnisse des grenzüberschreitenden Warenverkehrs Nordrhein-Westfalens mit den Ländern der Europäischen Union und den übrigen Ländern. Dargestellt wird die Aus- und Einfuhrmenge sowie der Warenwert nach Ländergruppen, ausgewählten Ländern, Erdteilen und Ländern.

Bestell-Nr. G 34 3 2003 00

Preis: 1,90 EUR

Außenhandel Nordrhein-Westfalens, nach Güterabteilungen des Güterverzeichnisses für die Produktionsstatistiken

Inhalt: Dieser jährlich erscheinende Bericht enthält Ergebnisse des grenzüberschreitenden Warenverkehrs Nordrhein-Westfalens mit den Ländern der Europäischen Union und den übrigen Ländern. Dargestellt wird die Aus- und Einfuhrmenge sowie der Warenwert nach Güterabteilungen und Ländern.

Bestell-Nr. G 35 3 2003 00

Preis: 17,60 EUR

Außenhandel Nordrhein-Westfalens, nach Warengruppen

Inhalt: Dieser jährlich erscheinende Bericht enthält Ergebnisse des grenzüberschreitenden Warenverkehrs Nordrhein-Westfalens mit den Ländern der Europäischen Union und den übrigen Ländern. Dargestellt wird die Aus- und Einfuhrmenge sowie der Warenwert nach Warengruppen und Ländern.

Bestell-Nr. G 36 3 2002 00

Preis: 20,20 EUR

Fachliche Auskünfte zu diesen Veröffentlichungen erteilt Ihnen gerne Siegfried Saitzek und Michael Schumann unter Telefon-Nr. 0211 9449-5822 bzw. 0211 9449-5820

Gäste und Übernachtungen im Reiseverkehr Nordrhein-Westfalens

Inhalt: Das Heft enthält vorläufige Ergebnisse von Ankünften, Übernachtungen und Aufenthaltsdauer der Gäste in nordrhein-westfälischen Beherbergungsstätten sowie die Zahl der Beherbergungsstätten, Gästebetten und die prozentuale Kapazitätsauslastung gegliedert nach Bade-, Kur-, Erholungsorten und sonstigen Gemeinden, nach Betriebsarten, Regionaleinheiten, Reisegebieten und nach Herkunftsländern. Dargestellt wird die Anzahl, die prozentuale Veränderung gegenüber dem Vorjahresmonat sowie die durchschnittliche Aufenthaltsdauer in Tagen.

Bestell-Nr. G 41 3 2005*)

Preis: 5,10 EUR (Jahresbezugspreis: 51,00 EUR)

Fachliche Auskünfte zu diesen Veröffentlichungen erteilen Ihnen gerne Markus Sesterhenn und Ursula Kuroczik unter Telefon-Nr. 0211 9449-5514 bzw. 0211 9449-5445.

Straßenverkehrsunfälle in Nordrhein-Westfalen – Vorläufige Ergebnisse

Inhalt: Dieser monatliche Schnellbericht enthält die ersten vorläufigen Zahlen von Straßenverkehrsunfällen und der dabei verunglückten Personen für Nordrhein-Westfalen und für die Regierungsbezirke nach Unfallkategorien. Dargestellt werden die monatlichen und die kumulierten Unfallzahlen, die Vorjahreszahlen und die prozentuale Veränderung gegenüber den Vorjahreszeiträumen.

Bestell-Nr. H 11 3 2005*)

Preis: 1,30 EUR (Jahresbezugspreis: 13,00 EUR)

Straßenverkehrsunfälle in Nordrhein-Westfalen

Inhalt: Der Monatsbericht enthält Ergebnisse von Straßenverkehrsunfällen und dabei Verunglückten in Nordrhein-Westfalen nach Unfallkategorien, nach Straßen-, Unfallarten, Unfalltypen, nach Tagesdatum, Ortslage, Art der Verkehrsbeteiligung, Unfallursachen und nach Fehlverhalten der Fahrzeugführer sowie die Anzahl der Verunglückten nach der Schwere der Verletzung, Altersgruppen und Geschlecht. Dargestellt werden die monatlichen und die kumulierten Zahlen, die Vorjahresergebnisse und die prozentuale Veränderung gegenüber den Vorjahreszeiträumen. Auf Gemeindeebene sind Ergebnisse nach Ortslage und Unfallkategorien enthalten.

Bestell-Nr. H 12 3 2005*)

Preis: 4,40 EUR (Jahresbezugspreis: 44,00 EUR)

Fachliche Auskünfte zu diesen Veröffentlichungen erteilen Ihnen gerne Petra Focks und Jörg Möller unter Telefon-Nr. 0211 9449-5517 bzw. 0211 9449-5482.

*) Bei Bestellungen bitte gewünschten Monat / Vierteljahr angeben (01 = Januar; 02 = Februar usw. bzw. 41 = 1. Vierteljahr; 42 = 2. Vierteljahr usw.)