

Gäste und Übernachtungen im Reiseverkehr Nordrhein-Westfalens

April 2005

Herausgegeben vom
Landesamt für Datenverarbeitung und Statistik Nordrhein-Westfalen
Mauerstraße 51, 40476 Düsseldorf • Postfach 10 11 05, 40002 Düsseldorf
Telefon 0211 9449-01 • Telefax 0211 442006
Internet: <http://www.lids.nrw.de>
E-Mail: poststelle@lds.nrw.de

Erschienen im Juli 2005

Preis der gedruckten Ausgabe:
5,10 EUR (Jahresbezugspreis 51,00 EUR)

© Landesamt für Datenverarbeitung und Statistik NRW, Düsseldorf, 2005
Für nicht gewerbliche Zwecke sind Vervielfältigung und unentgeltliche Verbreitung, auch auszugsweise, mit Quellenangabe gestattet. Die Verbreitung, auch auszugsweise, über elektronische Systeme/Datenträger bedarf der vorherigen Zustimmung. Alle übrigen Rechte bleiben vorbehalten.

Inhalt

	Seite
Vorbemerkungen	5
 Tabellenteil	
1. Entwicklung der Ankünfte und Übernachtungen	9
2. Kapazität und Leistung der Beherbergungsstätten im April 2005 nach	
2.1 Gemeinden	10
2.2 Gemeindegruppen und Betriebsarten	24
2.3 Reisegebieten und Betriebsarten	28
2.4 Reisegebieten und Herkunftsländern	32
3. Leistung der Beherbergungsstätten vom Januar bis April 2005 nach	
3.1 Gemeinden	44
3.2 Gemeindegruppen und Betriebsarten	58
3.3 Reisegebieten und Betriebsarten	62
3.4 Reisegebieten und Herkunftsländern	66
4. Leistung der Campingplätze nach Herkunftsländern	78
 Karte	
Reisegebiete in Nordrhein-Westfalen	83
Übersicht über die neuen Reisegebiete / Regionen in Nordrhein-Westfalen	85
 Karte	
Kur- und Erholungsorte in Nordrhein-Westfalen	89
Verzeichnis der Kurorte und Erholungsorte in Nordrhein-Westfalen	91
 Veröffentlichungen	 93

Vorbemerkungen

Camping und Boardinghouses

Ab Januar 2004 werden die Campingplätze und die Boardinghouses in der Beherbergungsstatistik methodisch neu zugeordnet:

Die Leistungen der Campingplätze werden bisher als sog. „Außerdem-Zahlen“ in der Tabelle 4 in diesem Heft ausgewiesen. Ab dem Berichtsmonat Januar 2004 werden die Gästeankünfte und -übernachtungen in die Ergebnisse der Beherbergungsstatistik voll integriert, indem das Camping als eigene Betriebsart dargestellt wird. In den Tabellen 2.2 und 2.3 wird zusätzlich die Anzahl der Stellplätze unter Gästezimmer ausgewiesen. Die Anzahl der Betten wird nicht ermittelt. Wegen des großen Interesses bei der Nachfrage nach dem Herkunftsland der Camper wird die Tabelle 4 in diesem Heft aber weiterhin beibehalten.

Die Boardinghouses sind definitionsgemäß Beherbergungsstätten ohne angebotene Verpflegung, jedoch mit Kochgelegenheit. Ein hotelähnlicher Service ergänzt die Leistung dieses Hauses. Bis Ende 2003 hat man die Boardinghouses stillschweigend den Hotels garnis zugeordnet. Nach der Neudefinition der Klassifikation der Wirtschaftszweige Ausgabe 2003 (WZ 2003) zählen diese Einheiten jetzt zum sonstigen Beherbergungsgewerbe. Die geringe Anzahl dieser Häuser in NRW lässt es aber nicht zu, sie aus Geheimhaltungsgründen gesondert aufzuzählen. Daher werden sie mit den Erholungs-, Ferien- und Schulungsheimen in einer Summe ausgewiesen.

Die Zimmerauslastung

Ab Januar 2003 gibt es in der Beherbergungsstatistik für die Betriebe der klassischen Hotellerie (das sind die Hotels, die Gasthöfe, die Pensionen und die Hotels garni) ein neues Merkmal, welches präziser als es bisher durch die Bettenauslastung geschah, die Auslastung eines Betriebes wiedergibt, die sog. Zimmerauslastung. Sie berechnet sich nach der Anzahl der täglich belegten Zimmer unabhängig von der Zahl der Personen –, addiert über den gesamten Monat. Die so ermittelte Anzahl der belegten „Zimmertage“ zum Verhältnis der Anzahl der angebotenen „Zimmertage“ ergibt die durchschnittliche Belegung der Gästezimmer. Unter Zimmertage versteht man die im Monat an einem Tag belegten bzw. angebotenen Gästezimmer. Als ein Zimmer wird auch ein Appartement oder eine Wohnung gezählt.

Zusammen mit der durchschnittlichen Auslastung der angebotenen Betten erhält der Nutzer ein sehr gutes Maß für die allgemeine Auslastung der Beherbergungsstätten.

Reisegebiete in Nordrhein-Westfalen

Ab Januar 2000 wurden die nordrhein-westfälischen Reisegebiete neu festgelegt. Statt bisher neun Reisegebiete ist das Land jetzt in elf touristische Regionen eingeteilt. Zum Januar 2005 wurden die Reisegebiete erneut modifiziert: Die Region Köln beinhaltet jetzt die Ergebnisse der kreisfreien Stadt Köln und des Rhein-Erft-Kreises und wird unter der neuen Bezeichnung „Köln und Region“ ausgewiesen; Unter der neuen Bezeichnung „Düsseldorf und Kreis Mettmann“ werden die Ergebnisse für die kreisfreie Stadt Düsseldorf und den Kreis Mettmann dargestellt. Eine grafische Darstellung der neuen Regionen und die Zuordnung der kreisfreien Städte und Kreise befinden sich am Ende des Berichtes (Seite 83).

Prädikatisierte Orte in NRW

Die Zahl der prädikatisierten Orte in Nordrhein-Westfalen beträgt zur Zeit 69. Darunter befinden sich 9 Mineral-, Moor-, Sole- und Thermalbäder, 4 Heilklimatische Kurorte, 8 Kneippkurorte, 4 Kneippheilbäder, 17 Luftkurorte und 27 Erholungsorte. Eine Übersicht der Lage dieser Orte finden Sie ebenfalls am Ende des Berichtes (Seite 89).

Gäste und Übernachtungen im Reiseverkehr NRW

Die vorliegenden Monatsergebnisse enthalten vorläufige Zahlen. In der Regel weichen aber die endgültigen Ergebnisse nur geringfügig davon ab. In den aufsummierten Teiljahresergebnissen im zweiten Teil des Berichtes fließen jeweils nachträgliche Meldungen von Beherbergungsbetrieben ein, sodass diese Ergebnisse im Laufe des Jahres beständiger werden.

Die Rechtsgrundlage dieser Erhebung ist das Gesetz zur Neuordnung der Statistik über die Beherbergung im Reiseverkehr vom 22. Mai 2002 (BGBl. I S. 1642). Nach § 3 dieses Gesetzes werden nur Beherbergungsstätten in die Erhebung einbezogen, die gleichzeitig mehr als acht Gäste vorübergehend beherbergen können.

Zur Zeit gibt es in Nordrhein-Westfalen acht Gemeinden (von 396), die keine Beherbergungsstätte mit mehr als acht Betten haben und deshalb nicht in die Erhebung einbezogen sind.

Zeichenerklärung

(nach DIN 55 301)

- 0 weniger als die Hälfte von 1 in der letzten besetzten Stelle, jedoch mehr als nichts
- nichts vorhanden (genau null)
- . Zahlenwert unbekannt oder geheim zu halten
- x Tabellenfach gesperrt, weil Aussage nicht sinnvoll
- . . . Angabe fällt später an

Hinweis

Abweichungen in den Summen ergeben sich aus dem Runden der Einzelwerte.

Eventuelle Abweichungen der Monatswerte in Tabelle 1 gegenüber den Monatswerten vorangegangener Statistischer Berichte ergeben sich durch Nachmeldungen.

Tabellenteil

1. Entwicklung der Ankünfte und Übernachtungen

Zeitraum	Ankünfte		Übernachtungen		Ankünfte		Übernachtungen	
	aller Gäste	ausländischer Gäste	aller Gäste	ausländischer Gäste	aller Gäste	ausländischer Gäste	aller Gäste	ausländischer Gäste
	Anzahl				Veränderungen zum Vorjahresmonat in %			
2004 Januar	1 008 349	189 983	2 408 559	424 320	+2,3	-2,0	-0,7	-5,0
Februar	1 085 612	204 677	2 608 378	497 549	+6,1	+12,9	+6,0	+17,8
März	1 323 613	245 630	3 085 420	564 941	+9,9	+13,2	+3,7	+8,6
April	1 146 783	202 256	2 876 199	424 752	+7,9	+8,9	+2,6	+3,5
Mai	1 483 530	297 921	3 750 784	752 348	+5,7	+22,6	+8,9	+36,0
Juni	1 400 562	225 661	3 310 252	484 340	+5,2	+0,1	-0,2	-2,4
Juli	1 405 092	266 677	3 472 481	621 847	+5,6	+6,0	+1,3	-0,5
August	1 142 913	245 024	3 303 434	634 706	+1,2	-0,4	-2,7	+3,4
September	1 531 144	292 851	3 642 445	648 086	+10,7	+13,6	+5,4	+14,5
Oktober	1 495 288	284 067	3 683 631	667 707	+4,3	+6,1	+2,4	+8,5
November	1 384 251	254 709	3 030 011	538 671	+7,8	+17,0	+3,9	+15,4
Dezember	1 098 989	227 698	2 520 851	477 391	+8,2	+11,6	+5,8	+9,4
2005 Januar	1 126 287	228 936	2 656 255	521 717	+11,7	+20,5	+10,3	+23,0
Februar	1 173 943	239 233	2 707 584	562 912	+8,1	+16,9	+3,8	+13,1
März	1 212 548	222 890	2 941 319	486 668	-8,4	-9,3	-4,7	-13,9
April	1 417 086	280 619	3 259 161	622 609	+23,6	+38,7	+13,3	+46,6
Mai
Juni
Juli
August
September
Oktober
November
Dezember

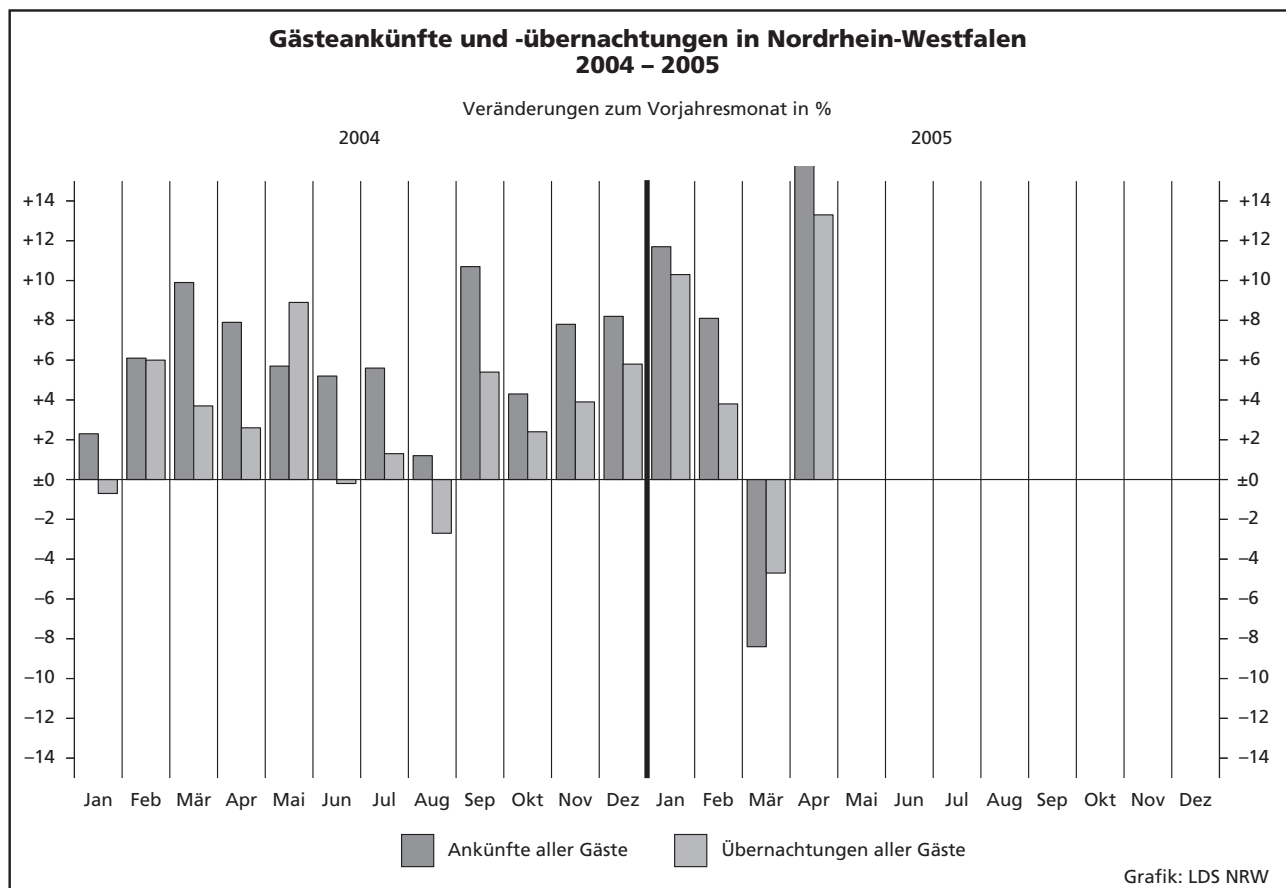

2.1 Kapazität und Leistung der Beherber

April

Amtliche Schlüsselnummer	Verwaltungsbezirk	Betriebe		Gästezimmer ²⁾			Betten		
		geöffnete	Veränderung ¹⁾	angebotene	Veränderung ¹⁾	mittlere Auslastung ³⁾	angebotene	Veränderung ¹⁾	mittlere Auslastung ⁴⁾
111 000	Kreisfreie Städte								
112 000	Düsseldorf	205	+4,6	10 837	+6,1	56,0	18 137	+6,6	45,8
113 000	Duisburg	48	+2,1	1 278	+1,0	50,7	2 624	+1,7	38,9
114 000	Essen	86	-	3 265	+0,7	57,3	6 408	-2,2	45,0
116 000	Krefeld	26	-3,7	982	+3,3	55,7	1 886	+2,2	37,5
117 000	Mönchengladbach	32	-3,0	999	-3,0	46,2	1 763	-1,3	38,2
119 000	Mülheim an der Ruhr	27	-3,6	674	-0,7	53,5	1 351	-0,7	36,4
120 000	Oberhausen	21	-	856	+1,1	48,6	1 507	+0,3	39,7
122 000	Remscheid	19	-5,0	547	+3,6	52,5	902	-2,5	38,8
124 000	Solingen	29	+3,6	560	+4,3	40,8	1 269	+2,8	35,7
	Wuppertal	36	-10,0	1 163	+1,7	52,3	2 533	-3,0	43,7
154 000	Kreis Kleve	103	-3,7	1 842	-4,0	44,6	5 239	+0,8	27,7
154 004	Bedburg-Hau	3	-25,0	21	-36,4	.	37	-37,3	.
154 008	Emmerich am Rhein, Stadt	10	-	127	-5,2	38,2	251	-6,7	18,0
154 012	Geldern, Stadt	10	+11,1	147	+4,3	48,1	514	+2,0	47,1
154 016	Goch, Stadt	6	-14,3	134	-10,1	51,1	281	-8,8	38,8
154 020	Issum	-	-	-	-	-	-	-	-
154 024	Kalkar, Stadt	6	-	493	-	52,1	1 018	-	25,4
154 028	Kerken	4	-	32	-	29,8	171	+20,4	28,0
154 032	Kevelaer, Stadt	21	+16,7	251	+0,8	23,3	838	+22,5	14,4
154 036	Kleve, Stadt	10	-	304	-7,6	49,5	907	-	37,8
154 040	Kranenburg	4	-55,6	17	-52,8	.	265	-23,4	.
154 044	Rees, Stadt	11	-	111	-3,5	38,6	244	+3,8	12,6
154 048	Rheurdt	5	-	16	-	30,2	161	+11,0	24,5
154 052	Straelen, Stadt	4	-	79	-	53,6	277	-	38,4
154 056	Uedem	3	-	69	-	.	131	-	.
154 060	Wachtendonk	2	-33,3	18	-5,3	.	34	-46,9	.
154 064	Weeze	4	-	23	-4,2	3,5	110	-	12,3
158 000	Kreis Mettmann	105	-3,7	3 493	-0,5	53,9	6 745	-2,4	41,8
158 004	Erkrath, Stadt	10	-	239	+3,0	42,4	402	+1,8	33,1
158 008	Haan, Stadt	7	-	210	-0,5	55,5	441	+5,3	45,1
158 012	Heiligenhaus, Stadt	6	+20,0	153	+10,1	38,1	258	+8,4	30,5
158 016	Hilden, Stadt	12	-	445	+6,0	47,2	887	-1,0	46,2
158 020	Langenfeld (Rhld.), Stadt	7	-22,2	185	-8,9	60,6	314	-10,8	41,4
158 024	Mettmann, Stadt	9	-10,0	434	-1,1	52,7	991	-1,3	38,6
158 026	Monheim am Rhein, Stadt	8	-11,1	302	+2,7	62,4	484	+3,0	44,0
158 028	Ratingen, Stadt	29	-6,5	1 302	-3,6	58,7	2 302	-7,6	46,7
158 032	Velbert, Stadt	14	+7,7	189	-	49,9	611	+3,0	31,3
158 036	Wülfrath, Stadt	3	-	34	-	24,2	55	-	18,4
162 000	Rhein-Kreis Neuss	82	-1,2	2 747	-	52,9	5 214	-0,5	41,6
162 004	Dormagen, Stadt	17	-	400	+1,0	49,0	617	+0,3	34,8
162 008	Grevenbroich, Stadt	6	-	211	-	52,6	358	-	38,6
162 012	Jüchen	2	-	25	-	.	48	-	.
162 016	Kaarst, Stadt	9	-	361	+0,3	53,6	573	-1,0	39,7
162 020	Korschenbroich, Stadt	5	-	63	+3,3	.	84	-1,2	.
162 022	Meerbusch, Stadt	14	+7,7	316	+2,9	44,6	603	+3,4	37,1
162 024	Neuss, Stadt	24	-7,7	1 313	-1,2	58,3	2 838	-1,3	46,0
162 028	Rommerskirchen	5	-	58	-	34,1	93	-3,1	30,6
166 000	Kreis Viersen	62	-10,1	936	-8,4	45,6	2 353	-10,5	36,2
166 004	Brüggen	6	-	103	-	46,9	342	-	29,3
166 008	Grefrath	2	-	97	-9,3	.	181	-	.
166 012	Kempfen, Stadt	4	-33,3	55	-32,9	48,2	107	-23,6	29,6
166 016	Nettetal, Stadt	14	-12,5	143	-22,3	39,1	805	-20,5	52,7
166 020	Niederkrüchten	6	-33,3	35	-38,6	21,1	67	-35,0	6,4
166 024	Schwalmtal	4	-	30	-	.	52	-7,1	.
166 028	Tönisvorst, Stadt	5	-	62	+5,1	34,7	109	+6,9	24,9
166 032	Viersen, Stadt	11	-8,3	157	+0,6	39,6	247	-4,6	30,3
166 036	Willich, Stadt	10	+11,1	254	+4,1	56,1	443	+2,1	36,4
170 000	Kreis Wesel	104	+1,0	1 936	+1,8	45,6	4 299	+4,7	18,6
170 004	Alpen	1	-	11	-	.	23	-	.
170 008	Dinslaken, Stadt	10	-9,1	157	+3,3	36,7	314	-10,8	17,0
170 012	Hamminkeln, Stadt	10	-	97	-	33,5	251	-	17,2
170 016	Hünxe	3	-	27	-	.	78	-	.

1) Veränderung gegenüber dem Vorjahresmonat in % – 2) es werden nur die Gästezimmer der Betriebe der klassischen Hotellerie gezählt; ein Appartement Auslastung = (Übernachtungen / angebotene Bettentage) * 100 – 5) mittlere Aufenthaltsdauer (in Tagen) = Übernachtungen / Ankünfte Appartement

gungsstätten nach Verwaltungsbezirken

2005

Ankünfte				Übernachtungen				Mittlere Aufenthaltsdauer ⁵⁾		Amtliche Schlüsselnummer
aller Gäste	Veränderung ¹⁾	ausländischer Gäste	Veränderung ¹⁾	aller Gäste	Veränderung ¹⁾	ausländischer Gäste	Veränderung ¹⁾	aller Gäste	ausländischer Gäste	
132 055	+37,4	53 059	+60,2	248 393	+49,8	114 185	+79,1	1,9	2,2	111 000
15 208	+23,5	2 954	+53,2	30 534	+16,3	7 642	+68,5	2,0	2,6	112 000
41 158	+22,0	8 131	+16,7	96 990	+20,1	21 563	+37,7	2,4	2,7	113 000
9 860	+10,0	2 729	+26,5	21 225	+16,5	6 633	+50,9	2,2	2,4	114 000
10 897	+31,8	2 587	+60,3	20 218	+25,5	5 369	+50,3	1,9	2,1	116 000
7 496	+28,3	967	+32,8	15 616	+35,4	3 261	+86,0	2,1	3,4	117 000
10 601	+31,2	1 148	+12,5	17 942	+28,1	2 604	+31,6	1,7	2,3	119 000
6 387	+32,1	1 407	+23,3	10 502	+37,2	2 395	+33,9	1,6	1,7	120 000
6 491	+39,3	928	+41,5	14 219	+47,2	2 267	+52,5	2,2	2,4	122 000
13 812	+22,3	2 670	+41,3	33 239	+27,0	5 886	+62,8	2,4	2,2	124 000
27 658	+3,4	5 244	-4,6	55 154	-3,3	9 304	-10,5	2,0	1,8	154 000
1 080	-46,9	311	-62,9	1 918	-49,3	416	-70,8	1,8	1,3	154 004
1 973	+25,6	183	+24,5	7 253	+26,7	339	+34,0	3,7	1,9	154 008
1 409	-5,3	87	-39,2	3 225	+24,2	133	-38,1	2,3	1,5	154 012
7 055	-5,5	3 050	+3,1	12 225	-14,6	4 929	-7,2	1,7	1,6	154 016
998	+2,7	38	+90,0	1 438	+38,4	66	+187,0	1,4	1,7	154 020
3 388	+34,2	295	-6,9	5 566	+11,2	479	+5,5	1,6	1,6	154 024
5 354	+14,9	925	+60,3	10 273	+12,4	2 100	+22,2	1,9	2,3	154 028
945	-0,4	144	+128,6	1 936	+2,5	390	+188,9	2,0	2,7	154 032
742	+19,5	10	-9,1	1 402	-14,1	40	+25,0	1,9	4,0	154 036
1 796	+22,8	166	-14,0	3 189	+0,5	347	-19,1	1,8	2,1	154 040
115	-37,8	4	-85,7	279	-48,0	4	-85,7	2,4	1,0	154 044
40 833	+31,5	9 443	+54,4	83 885	+40,8	24 079	+67,0	2,1	2,5	154 048
2 225	+85,6	431	+242,1	3 990	+96,9	863	+261,1	1,8	2,0	154 052
2 437	+53,9	520	+151,2	5 945	+46,2	1 315	+169,5	2,4	2,5	154 056
1 340	+31,2	279	+55,9	2 360	+55,3	651	+100,3	1,8	2,3	154 060
5 925	+26,8	748	-2,9	11 601	+35,5	1 698	+22,0	2,0	2,3	154 064
2 128	+35,6	336	+189,7	3 896	+66,9	945	+297,1	1,8	2,8	158 000
5 536	+61,4	925	+141,5	11 480	+73,5	1 910	+108,7	2,1	2,1	158 004
3 213	+83,6	1 493	+73,2	6 387	+76,8	3 016	+85,8	2,0	2,0	158 008
14 756	+12,6	4 403	+41,6	32 183	+23,5	12 928	+52,5	2,2	2,9	158 012
3 106	+22,4	297	-15,9	5 739	+29,4	731	+6,6	1,8	2,5	158 016
167	-11,2	11	-	304	-15,8	22	-35,3	1,8	2,0	158 020
30 741	+47,6	8 086	+132,4	66 080	+59,2	19 439	+137,0	2,1	2,4	158 024
3 778	+98,3	1 152	+426,0	7 374	+111,3	2 073	+348,7	2,0	1,8	158 026
1 738	+72,1	464	+203,3	4 150	+54,9	1 428	+214,5	2,4	3,1	158 028
3 474	+23,9	552	+42,6	6 825	+25,6	1 280	+41,9	2,0	2,3	158 032
2 761	+47,1	614	+108,1	6 663	+88,6	1 414	+76,1	2,4	2,3	158 036
18 164	+45,7	5 162	+114,1	39 121	+58,5	12 915	+132,9	2,2	2,5	162 000
280	-15,4	4	+100,0	854	-13,6	19	x	3,1	4,8	162 004
14 195	+26,8	1 069	+29,0	28 958	+18,6	2 366	+41,8	2,0	2,2	162 008
2 347	+28,4	183	+18,8	4 324	+21,5	193	-31,1	1,8	1,1	162 012
372	-13,7	64	+1,6	949	+3,7	278	+82,9	2,6	4,3	162 016
6 448	+38,3	206	+52,6	12 729	+11,4	427	+57,0	2,0	2,1	162 020
193	-43,7	31	-20,5	448	-46,4	73	-40,7	2,3	2,4	162 024
590	+130,5	20	-41,2	813	+92,2	39	-59,8	1,4	2,0	162 028
1 077	+9,0	159	+84,9	2 245	+15,6	439	+218,1	2,1	2,8	166 000
1 898	+15,5	285	+46,2	4 834	+41,3	700	+83,2	2,5	2,5	166 004
22 935	+15,0	2 646	+1,8	44 715	+3,5	5 315	-4,5	1,9	2,0	166 008
1 277	+16,2	117	+19,4	2 526	-2,6	304	-1,3	2,0	2,6	166 012
1 209	+68,4	26	-21,2	1 915	+65,5	39	-40,9	1,6	1,5	166 016
										170 000
										170 004
										170 008
										170 012
										170 016

oder eine Wohnung zählt dabei wie ein Gästezimmer – 3) mittlere Auslastung = (belegte Zimmertage / angebotene Zimmertage) * 100 – 4) mittlere

Noch: **2.1 Kapazität und Leistung der Beherber****April**

Amtliche Schlüsselnummer	Verwaltungsbezirk	Betriebe		Gästezimmer ²⁾			Betten		
		geöffnete	Veränderung ¹⁾	an-gebotene	Veränderung ¹⁾	mittlere Auslastung ³⁾	an-gebotene	Veränderung ¹⁾	mittlere Auslastung ⁴⁾
	Noch: Kreis Wesel								
170 020	Kamp-Lintfort, Stadt	9	+12,5	148	+16,5	38,8	259	+11,6	31,0
170 024	Moers, Stadt	15	–	405	–0,2	53,9	770	–	37,7
170 028	Neukirchen-Vluyn, Stadt	4	–	85	–	65,5	155	–	41,0
170 032	Rheinberg, Stadt	5	–	62	–	18,8	98	–	13,9
170 036	Schermbeck	11	–	229	+0,4	47,8	573	+0,4	31,4
170 040	Sonsbeck	5	–16,7	10	–	27,7	111	–26,0	19,6
170 044	Voerde (Niederrhein), Stadt	5	+25,0	99	–1,0	43,1	190	+11,1	26,5
170 048	Wesel, Stadt	14	–	430	–0,9	47,8	902	–0,4	8,4
170 052	Xanten, Stadt	12	+9,1	176	+8,6	40,5	575	+64,3	39,3
100 000	Reg.-Bez. Düsseldorf	985	–1,2	32 115	+1,8	52,8	62 230	+1,2	38,3
	Kreisfreie Städte								
313 000	Aachen	63	+5,0	2 077	+8,7	57,5	4 648	+8,2	47,8
314 000	Bonn	98	+7,7	3 779	+4,1	59,8	7 528	+2,5	45,3
315 000	Köln	252	–1,2	13 645	+1,8	66,9	24 433	+1,8	49,9
316 000	Leverkusen	22	–8,3	909	–0,5	60,5	1 554	–1,2	45,2
354 000	Kreis Aachen	115	+3,6	1 470	+2,2	31,9	4 118	+4,9	22,8
354 004	Alsdorf, Stadt	2	–	50	–	.	85	–	.
354 008	Baesweiler, Stadt	3	+50,0	31	+82,4	35,3	83	+43,1	18,6
354 012	Eschweiler, Stadt	12	+9,1	179	+5,3	36,9	285	+5,6	29,8
354 016	Herzogenrath, Stadt	5	+25,0	47	+20,5	33,2	135	+12,5	44,8
354 020	Monschau, Stadt	37	+2,8	361	–7,0	30,2	1 331	+6,2	16,9
354 024	Roetgen	4	–20,0	24	–29,4	.	58	–12,1	.
354 028	Simmerath	37	–	428	+4,4	29,0	1 537	+1,2	27,4
354 032	Stolberg (Rhld.), Stadt	9	–10,0	230	–5,3	28,9	387	–1,8	24,0
354 036	Würselen, Stadt	6	+50,0	120	+36,4	34,4	217	+34,0	23,4
358 000	Kreis Düren	82	–	906	+0,2	36,6	2 305	–0,3	18,5
358 004	Aldenhoven	1	–	8	–	.	15	–	.
358 008	Düren, Stadt	15	+7,1	296	–	51,2	494	–	39,7
358 012	Heimbach, Stadt	26	+4,0	183	+7,6	14,8	543	+3,0	5,5
358 016	Hürtgenwald	7	–22,2	145	–4,0	46,3	322	–3,0	33,5
358 020	Inden	2	–	23	–	.	44	–	.
358 024	Jülich, Stadt	5	+25,0	82	+1,2	42,3	139	+8,6	32,3
358 028	Kreuzau	3	–25,0	18	+28,6	24,6	101	–22,9	24,3
358 032	Langerwehe	1	–	5	–	–	10	–	–
358 036	Linnich, Stadt	2	–	20	–	.	29	–	.
358 040	Merzenich	–	–	–	–	–	–	–	–
358 044	Nideggen, Stadt	16	–5,9	100	–9,1	26,5	541	–2,7	18,4
358 048	Niederzier	3	–	26	–	19,6	47	–	17,0
358 052	Nörvenich	–	–	–	–	–	–	–	–
358 056	Titz	–	–	–	–	–	–	–	–
358 060	Vettweiß	1	x	–	–	.	20	x	.
362 000	Rhein-Erft-Kreis	121	+16,3	2 419	+11,3	48,1	5 653	+11,4	38,2
362 004	Bedburg, Stadt	4	+100,0	72	+28,6	34,3	112	+27,3	31,6
362 008	Bergheim, Stadt	18	+12,5	227	+11,3	34,6	402	+9,2	23,4
362 012	Brühl, Stadt	19	+35,7	544	+8,4	49,2	1 511	+14,4	25,2
362 016	Elsdorf	4	–	51	+24,4	26,1	89	+29,0	19,5
362 020	Erftstadt, Stadt	10	–	69	+3,0	21,5	237	–	13,8
362 024	Frechen, Stadt	16	–	429	–0,2	62,0	777	–	44,3
362 028	Hürth, Stadt	16	+14,3	384	+1,9	54,9	1 343	+4,4	69,0
362 032	Kerpen, Stadt	13	+44,4	213	+50,0	45,6	363	+40,7	34,2
362 036	Pulheim, Stadt	12	+9,1	249	+4,2	43,8	395	+4,2	36,1
362 040	Wesseling, Stadt	9	+12,5	181	+57,4	45,0	424	+44,7	31,0
366 000	Kreis Euskirchen	149	–	1 019	–6,5	26,5	6 336	+0,3	25,1
366 004	Bad Münstereifel, Stadt	30	–6,3	224	–15,2	17,5	1 084	–0,9	27,8
366 008	Blankenheim	16	–	115	–	20,6	613	+1,2	23,9
366 012	Dahlem	8	–11,1	42	–14,3	8,4	903	+0,4	11,9
366 016	Euskirchen, Stadt	12	–7,7	145	–5,8	35,7	368	–6,4	44,8
366 020	Hellenthal	21	+40,0	70	–12,5	32,4	624	+20,7	19,8
366 024	Kall	15	–	80	–	24,4	479	–	31,6
366 028	Mechernich, Stadt	15	+15,4	115	+5,5	28,3	354	+13,5	25,1
366 032	Nettersheim	8	–20,0	42	+7,7	27,1	646	–4,9	47,2

Anmerkungen siehe Seite 10.

gungsstätten nach Verwaltungsbezirken

2005

Ankünfte				Übernachtungen				Mittlere Aufenthaltsdauer ⁵⁾		Amtliche Schlüsselnummer
aller Gäste	Veränderung ¹⁾	ausländischer Gäste	Veränderung ¹⁾	aller Gäste	Veränderung ¹⁾	ausländischer Gäste	Veränderung ¹⁾	aller Gäste	ausländischer Gäste	
861	+28,9	159	+48,6	2 409	+23,2	414	+55,1	2,8	2,6	170 020
4 664	+13,5	703	+11,4	8 716	+16,9	1 309	+1,6	1,9	1,9	170 024
1 007	+10,7	114	+307,1	1 906	+21,5	282	+184,8	1,9	2,5	170 028
176	-39,1	21	-36,4	408	-5,6	134	+97,1	2,3	6,4	170 032
2 912	-2,2	581	-30,3	5 622	-14,0	1 097	-36,2	1,9	1,9	170 036
682	-2,8	28	+55,6	1 537	-33,6	68	-11,7	2,3	2,4	170 040
601	+19,2	20	-28,6	1 452	+26,3	23	-64,6	2,4	1,2	170 044
5 211	-12,8	519	+19,9	9 857	-30,6	1 046	+9,0	1,9	2,0	170 048
3 917	+162,5	268	+16,5	7 694	+170,5	504	+12,8	2,0	1,9	170 052
390 327	+28,4	103 068	+47,8	787 670	+30,9	232 308	+62,7	2,0	2,3	100 000
31 191	+22,4	9 104	+39,8	68 327	+18,7	18 925	+54,7	2,2	2,1	313 000
61 515	+53,5	8 680	+34,0	109 637	+42,0	20 185	+40,0	1,8	2,3	314 000
199 489	+36,2	63 135	+59,2	393 586	+52,7	145 231	+94,0	2,0	2,3	315 000
12 086	+78,8	3 776	+126,7	21 054	+70,3	7 562	+102,0	1,7	2,0	316 000
15 567	+7,9	3 383	+21,3	38 292	+1,8	7 121	+12,4	2,5	2,1	354 000
.	354 004
294	+80,4	4	-42,9	463	+78,8	10	-37,5	1,6	2,5	354 008
1 260	+21,6	233	+32,4	2 551	+23,6	444	+29,8	2,0	1,9	354 012
681	-39,8	22	+120,0	1 741	+30,5	43	+104,8	2,6	2,0	354 016
5 160	+7,3	1 642	+21,9	11 989	-4,5	3 206	+7,3	2,3	2,0	354 020
.	354 024
4 792	+6,2	982	+13,4	15 573	-2,9	2 303	+3,5	3,2	2,3	354 028
1 469	+8,7	329	+20,5	2 787	+0,5	735	+30,6	1,9	2,2	354 032
905	+37,1	106	+194,4	1 525	+38,8	279	+322,7	1,7	2,6	354 036
10 084	+26,4	1 569	-2,1	19 471	+4,1	3 951	+10,2	1,9	2,5	358 000
.	358 004
3 813	+57,8	631	+17,9	6 014	+38,1	1 386	+54,5	1,6	2,2	358 008
951	+10,7	195	-3,9	2 283	-8,9	624	+25,1	2,4	3,2	358 012
1 436	-11,4	284	-42,7	2 987	-8,7	624	-41,5	2,1	2,2	358 016
.	358 020
628	+19,2	141	+6,8	1 348	+6,0	376	-4,8	2,1	2,7	358 024
360	+30,9	2	-50,0	737	-5,8	6	-75,0	2,0	3,0	358 028
-	-	-	-	-	-	-	-	-	-	358 032
.	358 036
-	-	-	-	-	-	-	-	-	-	358 040
2 346	+20,3	310	+42,9	5 057	-9,7	917	+78,8	2,2	3,0	358 044
86	+126,3	-	-	239	+8,6	-	-	2,8	-	358 048
-	-	-	-	-	-	-	-	-	-	358 052
-	-	-	-	-	-	-	-	-	-	358 056
.	358 060
32 054	+29,3	9 309	+23,7	68 589	+31,5	14 471	+47,6	2,1	1,6	362 000
623	+74,5	96	+152,6	1 061	+110,1	247	+349,1	1,7	2,6	362 004
1 143	+57,4	108	-12,9	2 820	+72,9	489	+0,4	2,5	4,5	362 008
7 320	+4,6	2 039	+6,9	12 186	+7,8	3 012	+12,4	1,7	1,5	362 012
283	+32,9	38	-7,3	520	+38,7	70	-4,1	1,8	1,8	362 016
957	+4,2	79	+79,5	1 972	+7,3	112	+64,7	2,1	1,4	362 020
5 186	+30,1	1 282	+40,0	10 318	+63,7	2 805	+157,1	2,0	2,2	362 024
10 501	+25,7	4 949	+19,2	27 782	+19,2	6 054	+28,1	2,6	1,2	362 028
2 058	+107,9	245	+73,8	3 713	+108,9	620	+76,1	1,8	2,5	362 032
2 029	+44,9	278	+110,6	4 277	+73,4	569	+269,5	2,1	2,0	362 036
1 954	+132,3	195	+490,9	3 940	+47,7	493	+314,3	2,0	2,5	362 040
19 232	+14,8	1 275	-4,1	57 529	-0,4	3 915	-4,2	3,0	3,1	366 000
3 072	+8,5	108	-44,9	8 714	+10,0	273	-35,8	2,8	2,5	366 004
2 942	+17,3	200	-3,4	7 774	+12,6	503	-15,5	2,6	2,5	366 008
1 973	+69,6	17	-32,0	3 664	-5,9	24	-29,4	1,9	1,4	366 012
2 077	+28,2	222	+7,8	4 951	-2,1	538	+26,6	2,4	2,4	366 016
2 458	+30,8	188	+16,0	6 300	+24,3	422	+17,2	2,6	2,2	366 020
1 665	+28,5	29	+26,1	4 545	+14,2	68	+30,8	2,7	2,3	366 024
1 156	+63,7	48	+182,4	2 552	+35,2	150	+123,9	2,2	3,1	366 028
1 312	-27,2	6	-	9 144	-23,4	146	+143,3	7,0	24,3	366 032

Noch: **2.1 Kapazität und Leistung der Beherber****April**

Amtliche Schlüsselnummer	Verwaltungsbezirk	Betriebe		Gästezimmer ²⁾			Betten		
		geöffnete	Veränderung ¹⁾	an-gebotene	Veränderung ¹⁾	mittlere Auslastung ³⁾	an-gebotene	Veränderung ¹⁾	mittlere Auslastung ⁴⁾
	Noch: Kreis Euskirchen								
366 036	Schleiden, Stadt	17	-10,5	142	-9,6	37,5	1 093	-6,3	18,8
366 040	Weilerswist	3	-	24	+4,3	24,9	53	-	13,8
366 044	Zülpich, Stadt	4	-	20	-	24,2	119	+2,6	42,4
370 000	Kreis Heinsberg	52	+13,0	730	+10,6	40,7	1 448	+5,6	30,1
370 004	Erkelenz, Stadt	8	+33,3	100	+20,5	47,7	214	+16,3	47,9
370 008	Gangelt	1	-	5	-	.	9	-	.
370 012	Geilenkirchen, Stadt	6	-	98	-	50,1	229	-	35,4
370 016	Heinsberg, Stadt	4	-	65	+3,2	26,8	101	+3,1	25,0
370 020	Hückelhoven, Stadt	5	-	100	-6,5	34,8	181	+1,1	26,7
370 024	Selfkant	1	x	6	.	.	12	x	.
370 028	Übach-Palenberg, Stadt	5	+66,7	74	+72,1	27,7	169	+45,7	23,7
370 032	Waldfeucht	2	+100,0	21	+133,3	.	38	+111,1	.
370 036	Wassenberg, Stadt	10	+11,1	104	+9,5	30,1	170	+10,4	14,9
370 040	Wegberg, Stadt	10	-9,1	157	-	55,5	325	-15,4	36,0
374 000	Oberbergischer Kreis	131	-5,8	1 438	-1,8	34,5	6 403	-3,1	34,7
374 004	Bergneustadt, Stadt	10	-9,1	44	+18,9	19,8	435	-15,7	12,5
374 008	Engelskirchen	9	-	114	-0,9	50,3	430	+10,3	72,6
374 012	Gummersbach, Stadt	20	-4,8	353	-6,6	38,0	958	+5,0	26,6
374 016	Hückeswagen, Stadt	7	-	41	-	.	202	-1,0	.
374 020	Lindlar	12	-7,7	101	+1,0	17,8	443	-7,5	25,0
374 024	Marienheide	8	-11,1	63	-18,2	34,9	524	-2,1	25,7
374 028	Morsbach	3	-	47	-	.	250	-	.
374 032	Nümbrecht	11	-8,3	227	-2,2	43,3	999	-0,5	56,1
374 036	Radevormwald, Stadt	8	-	47	+38,2	23,6	459	-13,2	52,5
374 040	Reichshof	16	-11,1	137	+7,0	29,3	652	-8,0	46,8
374 044	Waldbrohl, Stadt	5	-	15	-	14,2	229	-	28,7
374 048	Wiehl, Stadt	10	-9,1	146	-7,0	33,3	486	-3,2	31,0
374 052	Wipperfürth, Stadt	12	-	103	-1,0	34,3	336	-2,9	31,6
378 000	Rhein.-Berg.-Kreis	81	-2,4	1 151	-4,9	38,6	3 555	-3,1	35,6
378 004	Bergisch Gladbach, Stadt	24	-	490	+0,8	46,8	1 371	+0,7	39,1
378 008	Burscheid, Stadt	5	-	109	+0,9	48,3	152	+1,3	44,5
378 012	Kürten	10	-	102	+1,0	18,4	230	+2,2	14,2
378 016	Leichlingen (Rhld.), Stadt	11	-	85	-1,2	16,9	482	-	39,5
378 020	Odenthal	6	-	88	-	51,1	228	-	30,7
378 024	Overath, Stadt	10	-9,1	116	-29,3	27,3	247	-30,2	25,9
378 028	Rösrath, Stadt	4	-20,0	31	-32,6	22,0	252	-11,0	38,3
378 032	Wermelskirchen, Stadt	11	-	130	-0,8	35,5	593	+1,2	34,9
382 000	Rhein-Sieg-Kreis	182	-3,2	3 727	-1,7	43,5	8 899	-3,4	34,9
382 004	Alfter	3	-	59	+1,7	33,2	106	+1,0	23,0
382 008	Bad Honnef, Stadt	17	-10,5	406	-	53,7	1 240	-12,6	39,0
382 012	Bornheim, Stadt	13	-	181	+1,7	43,1	396	+1,5	32,8
382 016	Eitorf	6	-	157	-	.	282	-	.
382 020	Hennef (Sieg), Stadt	15	-6,3	324	-1,8	27,5	1 156	-6,9	35,2
382 024	Königswinter, Stadt	34	-2,9	698	-4,1	45,3	1 901	-1,1	38,9
382 028	Lohmar, Stadt	13	-7,1	177	-2,2	34,7	308	-2,8	19,4
382 032	Meckenheim, Stadt	4	-	77	-1,3	39,0	174	-	23,4
382 036	Much	6	+20,0	169	+26,1	56,1	397	+30,2	34,3
382 040	Neunkirchen-Seelscheid	2	-	27	+3,8	.	48	-	.
382 044	Niederkassel, Stadt	7	-	119	-0,8	59,4	207	+1,0	45,6
382 048	Rheinbach, Stadt	5	-16,7	66	-26,7	32,8	120	-28,1	25,2
382 052	Ruppichteroth	2	-50,0	13	-86,9	.	90	-64,7	.
382 056	Sankt Augustin, Stadt	6	-	149	-0,7	42,9	255	-	35,7
382 060	Siegburg, Stadt	15	+15,4	341	+19,6	36,4	585	+19,4	29,9
382 064	Swisttal	3	-	56	-	.	97	-	.
382 068	Troisdorf, Stadt	12	-	452	+0,7	57,8	720	+0,7	49,7
382 072	Wachtberg	5	-	147	-2,6	42,3	274	+3,0	28,9
382 076	Windeck	14	-6,7	109	-6,0	15,3	543	-2,9	27,3
300 000	Reg.-Bez. Köln	1 348	+1,2	33 270	+2,1	54,8	76 880	+1,6	39,2
	Kreisfreie Städte								
512 000	Bottrop	15	+7,1	301	+7,9	42,4	560	+5,7	29,8
513 000	Gelsenkirchen	22	+57,1	786	+31,9	54,4	1 658	+75,3	41,2
515 000	Münster	84	-	2 341	+0,6	54,8	7 124	+0,6	41,1

Anmerkungen siehe Seite 10.

gungsstätten nach Verwaltungsbezirken

2005

Ankünfte				Übernachtungen				Mittlere Aufenthaltsdauer ⁵⁾		Ämtliche Schlüsselnummer
aller Gäste	Veränderung ¹⁾	ausländischer Gäste	Veränderung ¹⁾	aller Gäste	Veränderung ¹⁾	ausländischer Gäste	Veränderung ¹⁾	aller Gäste	ausländischer Gäste	
2 249	-9,4	400	-10,1	8 151	-5,8	1 648	-15,9	3,6	4,1	366 036
89	-33,6	10	+100,0	219	-15,1	22	+83,3	2,5	2,2	366 040
239	-26,7	47	+23,7	1 515	-31,4	121	+24,7	6,3	2,6	366 044
6 319	+30,6	1 330	+31,3	13 508	+23,6	3 815	+26,2	2,1	2,9	370 000
1 500	+113,1	198	+5,9	3 072	+81,9	436	+2,1	2,0	2,2	370 004
.	370 008
725	+18,3	327	+32,9	2 155	+16,4	1 195	+19,1	3,0	3,7	370 012
362	+26,6	79	+83,7	756	+79,6	215	+165,4	2,1	2,7	370 016
721	+50,5	217	+26,2	1 451	+17,8	522	-25,6	2,0	2,4	370 020
.	370 024
630	+40,0	180	+462,5	1 201	+4,7	351	x	1,9	2,0	370 028
.	370 032
700	-5,0	23	-20,7	1 165	-1,6	112	+138,3	1,7	4,9	370 036
1 525	+5,4	292	+9,0	3 352	+5,1	922	+40,5	2,2	3,2	370 040
24 056	+0,7	1 508	+18,2	76 050	-1,7	3 526	+15,1	3,2	2,3	374 000
851	-80,4	12	-87,4	2 764	-69,6	34	-85,8	3,2	2,8	374 004
1 225	+32,9	66	+127,6	9 361	+21,8	184	+327,9	7,6	2,8	374 008
4 000	+31,1	547	+28,7	7 862	+12,3	1 360	+26,4	2,0	2,5	374 012
.	374 016
1 441	+1,3	50	+400,0	3 907	-12,3	174	+40,3	2,7	3,5	374 020
1 631	-22,3	211	+44,5	4 042	-9,2	604	+90,5	2,5	2,9	374 024
.	374 028
4 165	+17,8	95	-34,9	16 817	+7,5	219	-22,9	4,0	2,3	374 032
2 413	+10,4	37	+2,8	6 800	+0,1	65	-38,1	2,8	1,8	374 036
1 227	+13,4	51	+54,5	9 159	-2,9	171	+83,9	7,5	3,4	374 040
691	+46,7	-	-	1 969	+25,7	-	-	2,8	-	374 044
2 735	+37,8	231	+11,6	5 269	+11,1	404	-12,0	1,9	1,7	374 048
1 527	+29,8	109	+39,7	3 175	+1,2	145	+2,1	2,1	1,3	374 052
18 116	+40,8	2 188	+43,1	39 311	+14,3	4 889	+48,6	2,2	2,2	378 000
8 762	+48,0	1 165	+62,0	16 076	+29,2	2 518	+81,8	1,8	2,2	378 004
1 031	+36,2	505	+50,7	2 028	+42,1	1 090	+40,8	2,0	2,2	378 008
388	-22,6	18	-	1 044	-60,0	23	-76,5	2,7	1,3	378 012
850	-13,4	103	-27,5	7 035	-13,2	357	-16,6	8,3	3,5	378 016
1 333	+56,5	101	+26,3	2 103	+47,3	184	+20,3	1,6	1,8	378 020
855	+35,5	101	+60,3	1 918	+29,3	274	+136,2	2,2	2,7	378 024
1 312	+28,8	52	-45,3	2 892	+16,8	102	-50,2	2,2	2,0	378 028
3 585	+62,3	143	+85,7	6 215	+40,8	341	+158,3	1,7	2,4	378 032
48 309	+32,1	6 212	+57,7	95 682	+19,2	12 202	+52,0	2,0	2,0	382 000
296	-4,5	18	+260,0	730	+2,0	75	+66,7	2,5	4,2	382 004
7 979	+21,3	670	+40,5	15 402	+1,9	1 493	+37,1	1,9	2,2	382 008
1 372	+22,9	54	-	3 864	+23,6	121	-55,7	2,8	2,2	382 012
.	382 016
4 134	+7,5	342	+97,7	12 215	+6,9	869	+142,1	3,0	2,5	382 020
12 612	+50,5	1 805	+69,5	22 881	+25,8	3 254	+29,0	1,8	1,8	382 024
1 546	+59,5	146	+1,4	2 486	+55,9	248	+11,7	1,6	1,7	382 028
705	-2,2	183	+46,4	1 222	-3,8	331	+32,4	1,7	1,8	382 032
2 067	+58,9	242	+60,3	4 083	+40,9	458	+24,5	2,0	1,9	382 036
.	382 040
1 641	+66,8	356	+282,8	2 831	+59,4	707	+177,3	1,7	2,0	382 044
332	-9,8	15	+36,4	907	-14,0	23	+76,9	2,7	1,5	382 048
.	382 052
1 728	+20,8	161	-9,0	2 733	+10,1	264	+8,6	1,6	1,6	382 056
2 971	+54,6	477	-0,8	5 243	+65,9	768	+10,3	1,8	1,6	382 060
.	382 064
6 133	+80,8	1 536	+143,0	10 731	+87,4	3 135	+196,3	1,7	2,0	382 068
1 367	+17,0	129	+7,5	2 373	-	206	-14,2	1,7	1,6	382 072
1 381	+10,1	12	-50,0	4 452	-6,0	45	-29,7	3,2	3,8	382 076
478 018	+32,4	111 469	+48,0	1 001 036	+29,3	245 793	+67,8	2,1	2,2	300 000
2 214	+24,7	394	+32,2	5 009	+27,3	1 128	+64,0	2,3	2,9	512 000
9 998	+64,7	1 715	+78,8	23 434	+123,5	3 814	+102,2	2,3	2,2	513 000
42 041	+30,1	4 354	+10,3	92 164	+5,8	8 080	+19,3	2,2	1,9	515 000

Noch: 2.1 Kapazität und Leistung der Beherber

April

Amtliche Schlüssel- nummer	Verwaltungsbezirk	Betriebe		Gästezimmer ²⁾			Betten		
		geöffnete	Verände- rung ¹⁾	an- gebotene	Verände- rung ¹⁾	mittlere Auslastung ³⁾	an- gebotene	Verände- rung ¹⁾	mittlere Auslastung ⁴⁾
554 000	Kreis Borken	120	+0,8	2 027	+1,6	36,7	5 079	+1,0	26,3
554 004	Ahaus, Stadt	10	+11,1	244	+1,7	36,5	505	+2,6	26,0
554 008	Bocholt, Stadt	14	+7,7	235	+9,8	44,1	528	+6,5	26,5
554 012	Borken, Stadt	15	-6,3	185	-0,5	28,5	664	-4,3	36,6
554 016	Gescher, Stadt	5	-	51	-5,6	16,2	108	-	10,9
554 020	Gronau (Westf.), Stadt	13	-	226	-4,6	47,0	522	-0,9	28,5
554 024	Heek	2	-	-	-	.	182	-	.
554 028	Heiden	3	-	56	+1,8	.	126	+1,6	.
554 032	Isselburg, Stadt	5	-	68	-	37,8	121	-	28,2
554 036	Legden	6	-	219	+20,3	41,1	607	+14,5	23,9
554 040	Raesfeld	7	-	82	-2,4	16,7	259	-3,7	15,2
554 044	Reken	8	-	102	-2,9	24,3	317	-	22,5
554 048	Rhede, Stadt	4	+33,3	46	+27,8	51,9	82	+32,3	39,7
554 052	Schöppingen	5	-	68	-12,8	16,2	128	-16,9	10,6
554 056	Stadtlohn, Stadt	4	-	74	-2,6	29,7	137	-6,2	23,0
554 060	Südlohn	4	-	111	-	40,9	199	+2,6	25,9
554 064	Velen	7	-12,5	173	-4,9	42,2	368	-4,7	27,7
554 068	Vreden, Stadt	8	-	87	-	29,8	226	-	20,7
558 000	Kreis Coesfeld	86	+1,2	1 224	+4,7	30,8	2 948	+7,4	21,4
558 004	Ascheberg	8	-	200	-1,0	29,1	405	-1,0	18,1
558 008	Billerbeck, Stadt	7	-	161	-4,2	45,2	462	+18,2	37,0
558 012	Coesfeld, Stadt	10	-	105	-10,3	27,1	320	-4,5	28,8
558 016	Dülmen, Stadt	15	-16,7	215	-10,4	31,1	502	-6,9	16,5
558 020	Havixbeck	7	-	66	-	42,1	183	+0,5	25,2
558 024	Lüdinghausen, Stadt	8	-	81	-	38,9	153	-	20,6
558 028	Nordkirchen	3	-	28	-	18,9	48	-	14,7
558 032	Nottuln	9	-	118	-	27,0	351	-	24,5
558 036	Olfen, Stadt	4	+33,3	39	+44,4	18,3	68	+36,0	13,7
558 040	Rosendahl	3	+50,0	59	+90,3	11,3	113	+91,5	7,8
558 044	Senden	12	+20,0	152	+67,0	26,0	343	+50,4	12,0
562 000	Kreis Recklinghausen	96	-7,7	1 876	-1,6	43,5	4 435	-4,0	31,7
562 004	Castrop-Rauxel, Stadt	5	-16,7	156	-14,3	52,0	267	-12,7	38,4
562 008	Datteln, Stadt	6	-14,3	130	-5,1	76,1	253	-4,9	47,2
562 012	Dorsten, Stadt	21	-4,5	214	-0,9	30,8	634	-5,5	23,8
562 014	Gladbeck, Stadt	5	-16,7	245	-2,0	.	473	-1,9	.
562 016	Haltern am See, Stadt	20	-9,1	217	-5,2	37,2	911	-6,2	27,8
562 020	Herten, Stadt	7	-	161	+1,3	40,8	254	-	34,7
562 024	Marl, Stadt	8	-11,1	197	+5,3	38,4	383	-6,4	26,7
562 028	Oer-Erkenschwick, Stadt	6	-14,3	115	-1,7	31,0	401	-2,7	36,4
562 032	Recklinghausen, Stadt	14	-	388	+2,9	35,7	772	+1,3	28,0
562 036	Waltrop, Stadt	4	-	53	+1,9	.	87	+1,2	.
566 000	Kreis Steinfurt	174	+1,2	1 934	-0,3	29,9	4 766	+0,3	18,0
566 004	Altenberge	3	+50,0	86	+7,5	.	102	+12,1	.
566 008	Emsdetten, Stadt	9	-	150	-	33,5	311	-	28,4
566 012	Greven, Stadt	11	-	163	-3,0	31,4	348	-	17,1
566 016	Hörstel, Stadt	14	-	142	+7,6	24,5	308	+6,6	16,3
566 020	Hopsten	4	-20,0	29	-37,0	.	126	-18,7	.
566 024	Horstmar, Stadt	5	-	40	-	14,4	89	-	12,1
566 028	Ibbenbüren, Stadt	13	-	182	-3,7	42,1	383	-	24,8
566 032	Ladbergen	7	+16,7	61	+5,2	42,8	124	+6,9	6,7
566 036	Laer	3	-	49	-	17,1	80	-	15,6
566 040	Lengerich, Stadt	5	-16,7	47	-36,5	18,9	86	-25,9	6,6
566 044	Lienen	11	-	55	+3,8	21,6	206	-	8,5
566 048	Lotte	-	-	-	-	-	-	-	-
566 052	Metelen	6	-	68	-	23,1	132	-	19,3
566 056	Mettingen	6	-	87	-	32,0	194	+0,5	12,8
566 060	Neuenkirchen	4	-	51	-	24,4	119	-	19,4
566 064	Nordwalde	3	-	19	-	.	123	-	.
566 068	Ochtrup, Stadt	4	+33,3	44	+18,9	21,9	78	+18,2	16,3
566 072	Recke	7	+16,7	49	+14,0	33,2	139	+9,4	26,2
566 076	Rheine, Stadt	21	+10,5	261	+13,5	34,5	576	+10,8	26,9
566 080	Saerbeck	5	-	69	+6,2	24,7	194	-	34,5
566 084	Steinfurt, Stadt	9	-	104	-	36,7	217	-	25,3
566 088	Tecklenburg, Stadt	19	-9,5	143	-10,6	28,5	652	-4,7	15,1
566 092	Westerkappeln	1	-	-	-	.	15	-	.
566 096	Wettringen	4	-	35	-2,8	27,1	164	-7,9	9,0

Anmerkungen siehe Seite 10.

gungsstätten nach Verwaltungsbezirken

2005

Ankünfte				Übernachtungen				Mittlere Aufenthaltsdauer ⁵⁾		Amtliche Schlüsselnummer
aller Gäste	Veränderung ¹⁾	ausländischer Gäste	Veränderung ¹⁾	aller Gäste	Veränderung ¹⁾	ausländischer Gäste	Veränderung ¹⁾	aller Gäste	ausländischer Gäste	
23 354	+27,5	2 446	+8,8	39 891	+10,4	4 606	-9,1	1,7	1,9	554 000
2 353	+28,4	481	+19,7	3 934	+8,1	755	+14,0	1,7	1,6	554 004
2 451	+38,7	258	+31,0	4 199	+10,2	770	-5,5	1,7	3,0	554 008
3 808	+50,3	180	-16,3	7 285	+41,1	300	-38,8	1,9	1,7	554 012
269	+55,5	27	-	354	+22,5	43	-8,5	1,3	1,6	554 016
2 456	+18,5	427	+79,4	4 462	-14,2	700	+39,7	1,8	1,6	554 020
.	554 024
.	554 028
781	+6,5	225	-13,1	1 024	-2,6	298	-22,2	1,3	1,3	554 032
3 088	+41,6	250	-2,3	4 352	+35,2	478	+25,1	1,4	1,9	554 036
708	+47,8	75	+120,6	1 036	+46,5	148	+124,2	1,5	2,0	554 040
1 155	+4,9	21	-79,8	2 199	+1,1	41	-86,9	1,9	2,0	554 044
569	+73,5	157	x	977	+57,8	310	x	1,7	2,0	554 048
163	-14,2	20	-35,5	407	-	66	+3,1	2,5	3,3	554 052
466	-24,2	10	-	946	-26,9	24	-25,0	2,0	2,4	554 056
1 065	+36,9	86	-36,3	1 549	+29,7	122	-39,9	1,5	1,4	554 060
2 184	+10,4	163	-36,1	3 055	-9,6	352	-50,3	1,4	2,2	554 064
766	+29,0	48	-5,9	1 404	+20,5	154	-50,5	1,8	3,2	554 068
10 878	+12,1	566	-20,4	21 424	-5,5	1 643	+15,2	2,0	2,9	558 000
1 465	+20,1	64	-17,9	2 202	+13,4	129	-7,2	1,5	2,0	558 004
2 085	+9,8	131	+8,3	5 132	-7,9	490	+35,4	2,5	3,7	558 008
1 472	-16,3	71	-28,3	3 023	-24,0	205	+34,0	2,1	2,9	558 012
2 062	+36,1	74	-9,8	3 375	+20,4	126	-0,8	1,6	1,7	558 016
581	-4,0	109	+7,9	1 383	-31,8	186	+28,3	2,4	1,7	558 020
555	+7,8	41	+41,4	1 318	+53,1	401	x	2,4	9,8	558 024
173	+41,8	6	+100,0	212	+26,2	6	+100,0	1,2	1,0	558 028
1 277	+4,1	29	-85,2	2 578	-9,0	38	-91,3	2,0	1,3	558 032
183	+64,9	9	+350,0	262	+21,3	9	+80,0	1,4	1,0	558 036
150	+41,5	4	x	266	+23,7	5	x	1,8	1,3	558 040
875	+39,8	28	x	1 673	-18,6	48	+300,0	1,9	1,7	558 044
23 843	+14,3	2 607	+37,4	47 125	+11,3	4 684	+15,3	2,0	1,8	562 000
1 527	+20,6	112	+38,3	3 073	+49,6	267	+50,0	2,0	2,4	562 004
1 974	+20,4	51	-22,7	4 011	-6,4	164	-26,5	2,0	3,2	562 008
2 007	+1,6	355	+200,8	4 529	-1,4	866	+68,2	2,3	2,4	562 012
.	562 014
5 247	+21,8	257	+13,7	11 603	+10,2	445	+26,4	2,2	1,7	562 016
1 490	+8,8	144	-4,6	2 647	+6,3	275	-13,5	1,8	1,9	562 020
1 763	+7,7	129	+31,6	3 066	+1,7	284	+93,2	1,7	2,2	562 024
2 230	+15,8	92	-41,8	4 586	+11,7	222	-52,5	2,1	2,4	562 028
4 052	+31,3	768	+89,2	6 397	+4,1	1 196	+13,7	1,6	1,6	562 032
.	562 036
20 309	-16,1	2 196	-9,9	40 691	-22,0	3 969	-28,7	2,0	1,8	566 000
.	566 004
1 350	+2,4	41	-2,4	2 652	-2,5	106	+11,6	2,0	2,6	566 008
1 323	+22,5	110	+19,6	2 173	+2,3	141	-14,0	1,6	1,3	566 012
785	-47,5	283	-11,3	1 503	-63,7	428	-18,8	1,9	1,5	566 016
.	566 020
146	+0,7	8	+166,7	323	-33,8	14	+366,7	2,2	1,8	566 024
2 154	+18,4	354	+52,6	3 524	-4,4	530	+13,2	1,6	1,5	566 028
868	+11,4	157	+53,9	1 160	+2,9	202	+80,4	1,3	1,3	566 032
194	-	14	+100,0	375	-39,9	44	+388,9	1,9	3,1	566 036
218	-48,3	22	-65,6	407	-63,6	45	-71,9	1,9	2,0	566 040
290	-13,7	11	-73,2	1 063	-43,7	363	-1,4	3,7	33,0	566 044
.	566 048
214	-4,0	11	+266,7	764	-20,8	17	+466,7	3,6	1,5	566 052
732	-5,7	54	-29,9	1 209	-15,5	85	-45,2	1,7	1,6	566 056
421	-2,1	24	-22,6	691	-32,8	53	-10,2	1,6	2,2	566 060
.	566 064
299	+15,0	21	+5,0	381	-13,0	25	+4,2	1,3	1,2	566 068
624	+54,1	17	+70,0	1 091	+17,2	40	+166,7	1,7	2,4	566 072
2 850	+17,0	460	-3,2	4 652	+19,8	911	-13,5	1,6	2,0	566 076
889	+29,8	47	-28,8	2 005	-3,3	79	-55,6	2,3	1,7	566 080
803	+25,5	32	-33,3	1 650	-3,0	81	-30,2	2,1	2,5	566 084
3 237	-62,0	509	-30,1	10 289	-38,9	762	-43,5	3,2	1,5	566 088
.	566 092
207	-15,9	5	-91,7	731	-40,4	14	-98,0	3,5	2,8	566 096

Noch: **2.1 Kapazität und Leistung der Beherber****April**

Amtliche Schlüssel- nummer	Verwaltungsbezirk	Betriebe		Gästezimmer ²⁾			Betten		
		geöffnete	Verände- rung ¹⁾	an- gebote- ne	Verände- rung ¹⁾	mittlere Auslastung ³⁾	an- gebote- ne	Verände- rung ¹⁾	mittlere Auslastung ⁴⁾
570 000	Kreis Warendorf	79	+1,3	1 147	+1,0	40,1	2 342	+1,8	27,3
570 004	Ahlen, Stadt	10	–	127	–1,6	48,2	235	–0,8	31,2
570 008	Beckum, Stadt	7	–	122	–0,8	38,6	200	–	27,4
570 012	Beelen	2	–	19	–	.	32	–	.
570 016	Drensteinfurt, Stadt	5	–	52	–	.	99	–	.
570 020	Ennigerloh, Stadt	4	–	60	–4,8	47,9	97	+5,4	43,0
570 024	Everswinkel	5	–	54	–3,6	37,3	139	+2,2	21,7
570 028	Oelde, Stadt	9	–	245	+2,1	43,9	406	–	33,9
570 032	Ostbevern	3	–	34	–	35,3	63	–	21,7
570 036	Sassenberg, Stadt	6	–	40	–2,4	34,6	82	–	11,5
570 040	Sendenhorst, Stadt	4	+33,3	53	+29,3	51,3	104	+20,9	36,6
570 044	Telgte, Stadt	5	–	97	–4,0	31,3	183	+5,8	22,3
570 048	Wadersloh	4	+33,3	58	+13,7	28,5	108	+20,0	23,6
570 052	Warendorf, Stadt	15	–6,3	186	–	48,5	594	–1,7	31,6
500 000	Reg.-Bez. Münster	676	+0,9	11 636	+2,6	41,4	28 912	+3,2	29,0
711 000	Kreisfreie Stadt Bielefeld	64	+4,9	1 842	+1,0	54,4	3 796	–3,5	37,6
754 000	Kreis Gütersloh	100	–2,9	1 902	–0,9	40,0	3 426	–0,7	28,8
754 004	Borgholzhausen, Stadt	3	–	63	–	22,0	80	–	24,8
754 008	Gütersloh, Stadt	19	–	480	+3,7	38,9	864	+3,7	30,8
754 012	Halle (Westf.), Stadt	10	–	207	–1,4	50,0	454	–2,6	36,6
754 016	Harsewinkel, Stadt	9	–	245	–	44,3	396	–	36,6
754 020	Herzebrock-Clarholz	3	–	49	–	.	73	–	.
754 024	Langenberg	2	–	27	–	.	40	–2,4	.
754 028	Rheda-Wiedenbrück, Stadt	12	–	269	–0,4	56,0	474	–0,6	38,7
754 032	Rietberg, Stadt	6	–	65	–	25,5	162	–	25,5
754 036	Schloß Holte-Stukenbrock, Stadt	11	–15,4	140	–9,7	45,7	262	–6,8	18,9
754 040	Steinhagen	4	–	71	+4,4	17,6	100	–4,8	16,2
754 044	Verl	8	–	111	–6,7	41,2	180	–3,2	30,7
754 048	Versmold, Stadt	6	–	111	–	28,3	199	–	15,8
754 052	Werther (Westf.), Stadt	7	–12,5	64	–13,5	18,4	142	–6,6	26,1
758 000	Kreis Herford	68	–1,4	913	+6,3	34,4	2 844	–3,0	30,5
758 004	Bünde, Stadt	7	–	81	+42,1	29,6	207	–8,8	26,0
758 008	Enger, Stadt	1	–	12	–	.	19	–	.
758 012	Herford, Stadt	14	+7,7	315	+7,5	32,2	509	+5,8	20,2
758 016	Hiddenhausen	6	–	86	–	36,6	212	–0,5	23,4
758 020	Kirchlengern	1	–	10	–	.	17	–	.
758 024	Löhne, Stadt	10	–	122	–3,2	28,1	548	–1,8	41,2
758 028	Rödinghausen	8	–	32	–	24,9	244	+0,8	31,7
758 032	Spence, Stadt	3	–25,0	30	–	.	69	+3,0	.
758 036	Vlotho, Stadt	18	–5,3	225	+5,6	45,3	1 019	–7,9	33,4
762 000	Kreis Höxter	150	–4,5	1 765	–7,2	35,4	7 002	–5,3	41,3
762 004	Bad Driburg, Stadt	47	–9,6	593	–14,6	34,5	3 077	–7,5	66,0
762 008	Beverungen, Stadt	20	–9,1	257	–7,2	30,1	614	–8,4	18,4
762 012	Borgentreich, Stadt	2	+100,0	14	+75,0	.	22	+120,0	.
762 016	Brakel, Stadt	13	+8,3	120	+7,1	35,1	528	+3,3	26,8
762 020	Höxter, Stadt	23	–11,5	391	–5,1	39,3	905	–3,2	25,1
762 024	Marienmünster, Stadt	10	–9,1	51	–	22,9	288	–5,3	19,4
762 028	Nieheim, Stadt	11	–	122	–9,6	43,4	682	–5,5	24,3
762 032	Steinheim, Stadt	2	–	30	–28,6	.	55	–22,5	.
762 036	Warburg, Stadt	17	+13,3	119	+15,5	30,6	551	–2,8	29,1
762 040	Willebadessen, Stadt	5	–	68	–	65,6	280	–	26,9
766 000	Kreis Lippe	281	–7,6	4 195	–5,6	31,4	12 321	–3,7	29,0
766 004	Augustdorf	1	–	8	–	.	15	–	.
766 008	Bad Salzuflen, Stadt	72	–14,3	1 557	–7,3	34,5	4 366	–5,3	46,1
766 012	Barntrup, Stadt	3	–	17	–	9,2	32	–	1,8
766 016	Blomberg, Stadt	9	–	97	–	49,2	558	–	18,8
766 020	Detmold, Stadt	24	+14,3	323	+2,9	43,5	923	+2,2	33,7
766 024	Dörentrup	10	–9,1	147	–	15,2	330	–14,9	16,5
766 028	Extertal	13	–7,1	130	–6,5	31,4	909	–2,2	11,3
766 032	Horn-Bad Meinberg, Stadt	63	–6,0	960	–7,8	30,6	2 460	–2,5	32,4

Anmerkungen siehe Seite 10.

Noch: **2.1 Kapazität und Leistung der Beherber****April**

Amtliche Schlüsselnummer	Verwaltungsbezirk	Betriebe		Gästezimmer ²⁾			Betten		
		geöffnete	Veränderung ¹⁾	an-gebotene	Veränderung ¹⁾	mittlere Auslastung ³⁾	an-gebotene	Veränderung ¹⁾	mittlere Auslastung ⁴⁾
766 036	Noch: Kreis Lippe								
	Kalletal	12	–	137	+2,2	13,2	239	+0,8	4,8
766 040	Lage, Stadt	17	–5,6	83	–13,5	33,9	559	–4,1	21,4
766 044	Lemgo, Stadt	10	–16,7	171	–3,4	32,0	291	–8,8	12,0
766 048	Leopoldshöhe	3	–	29	–	46,6	50	–	35,6
766 052	Lügde, Stadt	15	–6,3	273	+0,7	24,8	549	+9,1	13,0
766 056	Oerlinghausen, Stadt	10	–	38	–	30,0	522	–	46,4
766 060	Schieder-Schwalenberg, Stadt	15	–21,1	201	–13,7	15,9	482	–17,3	23,5
766 064	Schlangen	4	–	24	–	.	36	–	.
770 000	Kreis Minden-Lübbecke	133	+1,5	2 137	+0,4	40,5	7 917	+1,2	47,2
770 004	Bad Oeynhausen, Stadt	39	–4,9	669	–1,2	45,4	4 339	–0,8	61,2
770 008	Espelkamp, Stadt	6	–	123	–	41,7	193	–	26,3
770 012	Hille	5	+25,0	33	+13,8	.	161	+15,0	.
770 016	Hüllhorst	5	–	60	–	30,0	196	–	32,2
770 020	Lübbecke, Stadt	2	–	46	–	.	58	–	.
770 024	Minden, Stadt	18	+12,5	399	+9,3	41,6	786	+6,8	30,4
770 028	Petershagen, Stadt	17	–5,6	125	–9,4	25,6	632	–4,0	36,8
770 032	Porta Westfalica, Stadt	14	+16,7	294	+2,1	42,4	616	+20,8	20,2
770 036	Preußisch-Oldendorf, Stadt	16	–5,9	258	–7,9	38,4	652	–5,5	42,1
770 040	Rahden, Stadt	5	–	53	–	50,6	144	–	37,6
770 044	Stemwede	6	+20,0	77	+11,6	21,9	140	+11,1	16,0
774 000	Kreis Paderborn	118	–2,5	1 926	+0,2	43,2	5 315	+0,4	35,5
774 004	Altenbeken	4	–33,3	37	–19,6	11,2	70	–23,1	8,5
774 008	Bad Lippspringe, Stadt	21	–	401	–3,4	51,1	1 547	–1,0	50,3
774 012	Borchen	9	+12,5	152	+11,8	35,8	321	+5,2	45,3
774 016	Büren, Stadt	11	–	77	–10,5	29,1	409	–1,0	30,9
774 020	Delbrück, Stadt	6	–14,3	110	–12,0	39,5	192	–17,2	25,0
774 024	Hövelhof	10	–	120	+14,3	31,2	255	+7,6	13,8
774 028	Lichtenau, Stadt	10	–9,1	132	–3,6	23,2	493	–2,8	10,0
774 032	Paderborn, Stadt	27	+3,8	594	+4,8	59,6	1 128	+9,2	39,4
774 036	Salzkotten, Stadt	4	–	72	+1,4	34,1	112	+8,7	22,5
774 040	Bad Wünnenberg, Stadt	16	–5,9	231	–1,7	23,5	788	–2,5	32,2
700 000	Reg.-Bez. Detmold	914	–3,4	14 680	–2,1	38,9	42 621	–2,3	35,7
911 000	Kreisfreie Städte								
911 000	Bochum	34	–	1 551	+0,6	64,5	2 902	+0,2	51,3
913 000	Dortmund	65	–1,5	3 011	–0,8	55,0	5 351	–0,7	43,7
914 000	Hagen	22	–	501	–2,7	47,4	1 274	+29,3	29,5
915 000	Hamm	25	–	442	–5,2	46,6	939	–3,0	38,5
916 000	Herne	9	–10,0	172	–7,5	37,0	458	–6,7	29,9
954 000	Ennepe-Ruhr-Kreis	66	–4,3	1 066	+0,9	45,3	3 082	–1,5	41,9
954 004	Breckerfeld, Stadt	5	–	21	–	55,6	251	–	29,0
954 008	Ennepetal, Stadt	5	–	56	+1,8	51,7	312	+1,3	72,1
954 012	Gevelsberg, Stadt	2	–	62	+1,6	.	92	+5,7	.
954 016	Hattingen, Stadt	15	–6,3	184	–6,6	50,8	489	–5,6	38,9
954 020	Herdecke, Stadt	5	–	120	+26,3	50,5	402	+12,3	41,5
954 024	Schwelm, Stadt	9	–	127	+3,3	35,4	351	+0,6	43,6
954 028	Sprockhövel, Stadt	8	–	68	–	44,4	409	–	47,9
954 032	Wetter (Ruhr), Stadt	5	–16,7	118	–	.	226	–21,0	.
954 036	Witten, Stadt	12	–7,7	310	–2,8	49,5	550	–2,3	38,7
958 000	Hochsauerlandkreis	538	–2,5	6 516	–1,9	32,6	24 724	–1,8	25,3
958 004	Arnsberg, Stadt	23	–8,0	429	–0,7	41,9	1 407	–1,4	31,2
958 008	Bestwig	22	–4,3	121	–5,5	33,9	946	–2,2	15,9
958 012	Brilon, Stadt	35	+2,9	311	+2,6	30,3	1 348	+3,6	34,5
958 016	Eslohe (Sauerland)	30	–3,2	291	–7,3	28,7	1 039	–9,2	37,8
958 020	Hallenberg, Stadt	17	–	316	+1,6	35,6	641	–	33,3
958 024	Marsberg, Stadt	8	–20,0	93	–19,1	.	174	–12,1	.
958 028	Medebach, Stadt	27	+17,4	174	+21,7	.	4 036	+5,2	.
958 032	Meschede, Stadt	34	–2,9	380	–1,6	45,9	1 145	–5,1	27,1
958 036	Olsberg, Stadt	38	–15,6	473	–5,4	40,8	1 255	–12,9	25,8
958 040	Schmallenberg, Stadt	125	–0,8	1 568	–2,7	35,0	4 475	–0,4	33,1
958 044	Sundern (Sauerland), Stadt	44	–	456	–0,4	28,4	1 441	–4,9	16,1
958 048	Winterberg, Stadt	135	–2,9	1 904	–2,0	26,6	6 817	–2,7	18,2

Anmerkungen siehe Seite 10.

gungsstätten nach Verwaltungsbezirken

2005

Ankünfte				Übernachtungen				Mittlere Aufenthaltsdauer ⁵⁾		Amtliche Schlüsselnummer
aller Gäste	Veränderung ¹⁾	ausländischer Gäste	Veränderung ¹⁾	aller Gäste	Veränderung ¹⁾	ausländischer Gäste	Veränderung ¹⁾	aller Gäste	ausländischer Gäste	
378	-19,1	58	+75,8	986	-42,8	140	+84,2	2,6	2,4	766 036
1 529	+32,0	7	-65,0	3 756	-0,3	33	-62,5	2,5	4,7	766 040
1 195	+10,4	214	-23,6	2 134	-9,9	402	-48,7	1,8	1,9	766 044
185	+0,5	7	-30,0	528	+21,1	40	+73,9	2,9	5,7	766 048
2 163	-29,9	305	-28,2	4 487	-56,0	854	-65,8	2,1	2,8	766 052
2 089	+27,9	31	+40,9	7 267	-7,0	100	+38,9	3,5	3,2	766 056
1 108	-71,3	224	-39,6	5 094	-57,2	640	-45,8	4,6	2,9	766 060
.	766 064
23 800	+25,6	3 136	+111,7	117 699	+3,5	6 199	+76,3	4,9	2,0	770 000
9 300	+39,5	1 338	+265,6	79 619	+6,0	2 813	+310,7	8,6	2,1	770 004
1 232	+26,4	122	-13,5	2 117	+23,8	364	+30,0	1,7	3,0	770 008
.	770 012
1 176	+75,5	21	+40,0	1 895	+31,8	28	+75,0	1,6	1,3	770 016
.	770 020
4 738	+35,7	934	+89,5	7 037	+17,4	1 423	+24,6	1,5	1,5	770 024
1 260	+20,9	74	+32,1	7 550	-0,5	363	-6,7	6,0	4,9	770 028
3 169	+32,2	352	+92,3	5 558	+26,8	567	+112,4	1,8	1,6	770 032
1 122	-8,1	8	-71,4	8 237	-26,5	65	-57,8	7,3	8,1	770 036
748	-45,0	186	+111,4	1 626	-17,5	408	+17,6	2,2	2,2	770 040
378	-6,4	64	+88,2	674	-18,8	97	+59,0	1,8	1,5	770 044
18 969	+19,6	2 314	+23,3	59 594	+6,8	5 632	+26,4	3,1	2,4	774 000
88	+44,3	1	-90,9	178	-46,1	1	-98,8	2,0	1,0	774 004
3 756	+16,8	307	+56,6	23 355	+4,3	718	+64,7	6,2	2,3	774 008
863	+29,8	87	+295,5	4 033	+17,2	154	+234,8	4,7	1,8	774 012
1 527	+3,2	23	-80,2	3 797	+3,6	39	-87,3	2,5	1,7	774 016
1 047	-11,8	40	-24,5	1 667	-23,3	97	+9,0	1,6	2,4	774 020
921	+78,8	117	+277,4	1 553	+29,3	343	x	1,7	2,9	774 024
609	+21,3	54	+10,2	1 473	-1,7	174	-17,5	2,4	3,2	774 028
8 329	+28,3	1 494	+21,1	15 253	+22,3	3 660	+29,3	1,8	2,4	774 032
538	+83,0	109	+29,8	755	+86,9	218	+52,4	1,4	2,0	774 036
1 291	-10,6	82	+1,2	7 530	-8,5	228	-12,6	5,8	2,8	774 040
147 432	+15,4	17 562	+31,5	510 630	-1,1	37 898	+17,5	3,5	2,2	700 000
23 185	+17,0	2 781	-3,7	44 496	+21,7	6 535	-2,7	1,9	2,3	911 000
46 667	+31,5	8 881	+59,0	70 977	+22,0	14 451	+49,1	1,5	1,6	913 000
6 311	+28,2	1 168	-8,9	11 199	+26,7	1 892	+1,0	1,8	1,6	914 000
6 713	+23,4	1 210	+15,5	10 809	+18,0	1 673	+18,9	1,6	1,4	915 000
2 268	+25,1	103	+7,3	4 105	+28,3	207	+39,9	1,8	2,0	916 000
15 207	+32,2	1 364	+28,9	39 047	+23,8	3 597	+7,0	2,6	2,6	954 000
948	-12,0	40	-18,4	2 182	-6,9	145	-17,1	2,3	3,6	954 004
864	+29,0	10	+11,1	6 744	+15,6	16	-20,0	7,8	1,6	954 008
.	954 012
3 630	+53,6	366	+41,9	6 829	+26,4	781	-46,0	1,9	2,1	954 016
1 643	+38,9	152	+19,7	4 135	+13,5	266	-14,5	2,5	1,8	954 020
2 059	+62,9	267	+58,0	4 595	+66,2	579	+88,0	2,2	2,2	954 024
1 723	+29,4	51	-17,7	5 877	+25,1	150	-28,9	3,4	2,9	954 028
.	954 032
3 041	+26,1	386	+29,1	6 382	+40,3	1 527	+99,6	2,1	4,0	954 036
64 818	-5,8	8 901	-11,1	205 175	-23,9	29 104	-13,4	3,2	3,3	958 000
4 131	+1,2	604	-43,4	13 449	+0,5	1 318	-51,5	3,3	2,2	958 004
2 218	+7,6	131	-26,8	5 688	-13,3	366	-41,6	2,6	2,8	958 008
3 390	+8,3	687	+13,0	13 914	-11,3	2 999	+44,1	4,1	4,4	958 012
2 891	+41,2	136	+8,8	11 686	+24,0	365	+7,0	4,0	2,7	958 016
2 040	+3,8	696	+29,9	6 341	+2,2	2 732	+71,8	3,1	3,9	958 020
.	958 024
.	958 028
4 867	-7,4	501	-29,4	13 440	-23,8	1 453	-11,7	2,8	2,9	958 032
3 595	-10,4	338	-4,0	13 165	-5,7	1 390	+40,1	3,7	4,1	958 036
10 127	-10,3	991	-8,2	43 874	-22,8	3 633	-15,3	4,3	3,7	958 040
4 710	-2,3	331	+16,1	10 658	-18,3	662	+5,6	2,3	2,0	958 044
14 651	-6,7	2 443	-23,4	39 242	-30,0	6 470	-39,0	2,7	2,6	958 048

Noch: **2.1 Kapazität und Leistung der Beherber****April**

Amtliche Schlüsselnummer	Verwaltungsbezirk	Betriebe		Gästezimmer ²⁾			Betten		
		geöffnete	Veränderung ¹⁾	an-gebotene	Veränderung ¹⁾	mittlere Auslastung ³⁾	an-gebotene	Veränderung ¹⁾	mittlere Auslastung ⁴⁾
962 000	Märkischer Kreis	112	+1,8	1 437	+5,8	41,7	4 089	+2,6	30,4
962 004	Altena, Stadt	8	–	41	+7,9	36,8	292	–	28,1
962 008	Balve, Stadt	7	–12,5	169	–2,9	30,7	324	–8,0	24,4
962 012	Halver, Stadt	3	–	33	–	.	66	–	.
962 016	Hemer, Stadt	3	–	29	–	.	306	–	.
962 020	Herscheid	6	–	50	–	22,1	101	–	14,5
962 024	Iserlohn, Stadt	18	+12,5	359	+17,3	40,6	669	+11,9	32,1
962 028	Kierspe, Stadt	3	–40,0	15	–	18,4	42	–38,2	26,7
962 032	Lüdenscheid, Stadt	12	+9,1	362	+8,7	57,1	680	+8,3	38,1
962 036	Meinerzhagen, Stadt	17	–5,6	69	–12,7	41,6	718	–1,8	25,2
962 040	Menden (Sauerland), Stadt	12	+20,0	102	+15,9	28,8	236	+16,3	21,6
962 044	Nachrodt-Wiblingwerde	4	+33,3	37	+23,3	53,5	210	+8,2	35,0
962 048	Neuenrade, Stadt	6	–	77	–2,5	50,8	142	+0,7	30,9
962 052	Plettenberg, Stadt	5	–	46	–19,3	26,5	137	–0,7	21,7
962 056	Schalksmühle	2	–	7	–	.	35	–	.
962 060	Werdohl, Stadt	6	–	41	+2,5	21,1	131	–	14,1
966 000	Kreis Olpe	155	–1,9	1 595	–2,0	34,7	5 340	–1,3	17,3
966 004	Attendorf, Stadt	27	–10,0	323	–5,3	45,7	787	–11,4	13,4
966 008	Drolshagen, Stadt	14	+16,7	126	+22,3	27,5	242	+14,7	9,2
966 012	Finnentrop	10	–9,1	71	–1,4	31,3	425	+0,7	19,8
966 016	Kirchhundem	25	–	235	–3,3	24,7	966	–0,1	17,9
966 020	Lennestadt, Stadt	45	–	524	–1,5	32,1	1 509	+1,7	27,5
966 024	Olpe, Stadt	21	–4,5	148	–11,4	36,6	1 080	–2,4	13,7
966 028	Wenden	13	–	168	–1,2	41,3	331	+0,3	28,2
970 000	Kreis Siegen-Wittgenstein	146	+0,7	1 675	+3,1	38,1	5 642	–0,1	41,1
970 004	Bad Berleburg, Stadt	38	+2,7	285	+3,6	18,9	1 985	–1,4	53,7
970 008	Burbach	7	–	56	+3,7	34,5	183	+5,8	48,5
970 012	Erndtebrück	1	–	10	+25,0	.	16	–	.
970 016	Freudenberg, Stadt	9	–	160	+3,2	42,6	299	–0,7	32,3
970 020	Hilchenbach, Stadt	21	+10,5	107	+11,5	44,3	690	+1,5	29,4
970 024	Kreuztal, Stadt	6	–14,3	71	–6,6	36,5	108	–13,6	30,8
970 028	Bad Laasphe, Stadt	17	+6,3	309	+8,8	37,4	900	+4,7	40,9
970 032	Netphen, Stadt	13	–7,1	105	–6,3	24,0	282	–2,8	25,8
970 036	Neunkirchen	3	–	37	+48,0	.	69	+38,0	.
970 040	Siegen, Stadt	22	–	459	–1,3	53,3	821	–1,3	43,3
970 044	Wilnsdorf	9	–10,0	76	+1,3	29,9	289	–5,9	24,6
974 000	Kreis Soest	172	–	2 683	+1,7	37,9	8 761	+0,9	31,1
974 004	Anröchte	2	–	25	–	.	41	–	.
974 008	Bad Sassendorf	41	–2,4	577	–4,3	34,9	2 278	–4,8	52,2
974 012	Ense	3	–	30	–	26,4	53	–	21,7
974 016	Erwitte, Stadt	20	+5,3	351	+11,4	49,9	882	+8,5	57,6
974 020	Geseke, Stadt	3	–	110	–	22,5	751	–	20,1
974 024	Lippetal	6	+20,0	39	+18,2	16,3	68	+23,6	3,2
974 028	Lippstadt, Stadt	30	–9,1	763	+4,5	44,3	1 885	+2,8	43,0
974 032	Möhnesee	15	–11,8	100	–12,3	33,9	908	–3,0	25,0
974 036	Rüthen, Stadt	8	+14,3	51	–	27,6	280	+4,1	2,4
974 040	Soest, Stadt	14	–	218	–3,5	29,6	740	–0,1	26,1
974 044	Warstein, Stadt	19	+18,8	227	+8,1	26,9	535	+17,1	14,1
974 048	Welver	1	–	15	–	.	28	–	.
974 052	Werl, Stadt	7	–	148	+0,7	52,9	267	+1,1	39,8
974 056	Wickede (Ruhr)	3	–	29	–	25,1	45	–	18,3
978 000	Kreis Unna	60	–1,6	1 227	+1,7	40,2	2 567	+1,9	29,6
978 004	Bergkamen, Stadt	4	–	31	+6,9	36,5	94	+9,3	19,0
978 008	Bönen	1	–	7	–	.	13	–	.
978 012	Fröndenberg/Ruhr, Stadt	3	–	69	–	19,5	110	–	14,8
978 016	Holzwickede	3	–	110	+3,8	47,5	206	–	35,3
978 020	Kamen, Stadt	8	–	198	–1,0	43,1	347	+1,2	28,1
978 024	Lünen, Stadt	9	–	291	+3,9	40,5	600	+2,9	31,2
978 028	Schwerte, Stadt	10	–	70	+4,5	33,1	416	+2,0	29,7
978 032	Selm, Stadt	3	–25,0	45	–25,0	.	72	–23,4	.
978 036	Unna, Stadt	9	–	249	+6,0	48,7	409	+5,7	37,0
978 040	Werne, Stadt	10	–	157	+2,6	37,8	300	+3,8	26,6
900 000	Reg.-Bez. Arnsberg	1 404	–1,4	21 876	–0,1	41,6	65 129	–0,2	30,5
	Nordrhein-Westfalen	5 327	–0,8	113 577	+1,1	48,3	275 772	+0,6	35,3

Anmerkungen siehe Seite 10.

gungsstätten nach Verwaltungsbezirken

2005

Ankünfte				Übernachtungen				Mittlere Aufenthaltsdauer ⁵⁾		Amtliche Schlüsselnummer
aller Gäste	Veränderung ¹⁾	ausländischer Gäste	Veränderung ¹⁾	aller Gäste	Veränderung ¹⁾	ausländischer Gäste	Veränderung ¹⁾	aller Gäste	ausländischer Gäste	
18 371	+20,7	2 080	-7,9	37 382	+0,2	4 364	-17,5	2,0	2,1	962 000
1 329	+0,9	39	-72,1	2 353	-5,3	74	-73,2	1,8	1,9	962 004
1 323	+11,9	3	-85,7	2 375	-13,0	7	-86,0	1,8	2,3	962 008
.	962 012
.	962 016
255	+12,8	15	-11,8	439	-13,1	18	-68,4	1,7	1,2	962 020
3 723	+58,3	395	+22,7	6 445	+63,0	828	+27,4	1,7	2,1	962 024
71	-47,4	7	+133,3	337	-28,5	126	x	4,7	18,0	962 028
4 382	+19,9	1 032	-12,8	7 767	+8,8	2 245	-29,2	1,8	2,2	962 032
2 771	+13,6	56	-22,2	5 921	-7,4	139	+4,5	2,1	2,5	962 036
797	+30,7	52	-23,5	1 411	+25,8	91	-15,0	1,8	1,8	962 040
1 239	+44,6	82	+134,3	2 206	-15,0	124	+103,3	1,8	1,5	962 044
738	+2,5	178	-2,2	1 317	-1,1	288	-17,2	1,8	1,6	962 048
396	-8,3	119	+12,3	698	-18,0	206	+11,4	1,8	1,7	962 052
.	962 056
255	-28,4	43	-4,4	553	-28,6	77	-3,8	2,2	1,8	962 060
18 248	+4,7	1 241	-2,0	41 253	-14,8	2 941	-3,1	2,3	2,4	966 000
3 488	+8,9	340	-15,2	7 202	-14,0	853	-19,8	2,1	2,5	966 004
738	+1,5	63	-37,6	1 749	-13,9	188	-16,8	2,4	3,0	966 008
762	-3,8	60	+71,4	2 936	+8,3	278	+152,7	3,9	4,6	966 012
2 170	+4,2	100	+20,5	5 186	-25,3	220	+0,5	2,4	2,2	966 016
5 612	+15,1	273	+51,7	12 350	-5,1	632	+80,1	2,2	2,3	966 020
4 079	-10,6	303	-5,0	9 091	-28,6	507	-16,1	2,2	1,7	966 024
1 399	+18,0	102	-30,6	2 739	+4,5	263	-43,2	2,0	2,6	966 028
19 113	+15,0	2 129	+11,9	75 728	+6,9	4 999	+13,6	4,0	2,3	970 000
2 701	-19,0	129	+48,3	31 930	-5,4	246	+11,8	11,8	1,9	970 004
814	+17,8	19	-78,4	2 623	+6,8	31	-91,6	3,2	1,6	970 008
.	970 012
1 389	+37,3	178	+56,1	2 896	+25,3	344	+52,2	2,1	1,9	970 016
2 285	+49,2	76	-51,3	10 357	+16,6	412	-29,7	4,5	5,4	970 020
417	+23,4	76	+100,0	997	+57,5	422	+257,6	2,4	5,6	970 024
2 836	+2,9	339	-5,0	11 383	+13,0	840	+5,0	4,0	2,5	970 028
1 147	+32,1	15	+25,0	2 166	-6,8	50	+38,9	1,9	3,3	970 032
.	970 036
6 148	+24,2	1 099	+13,3	10 675	+29,7	2 234	+19,8	1,7	2,0	970 040
1 066	+18,7	41	-28,1	2 129	+20,1	124	-17,9	2,0	3,0	970 044
25 672	+3,5	1 372	+23,3	107 065	-7,9	3 210	+44,4	4,2	2,3	974 000
4 690	+8,7	57	+23,9	39 915	-4,7	125	+10,6	8,5	2,2	974 004
209	+14,8	23	+283,3	345	+18,6	41	x	1,7	1,8	974 008
1 855	+9,6	35	+16,7	15 250	-5,6	66	-53,2	8,2	1,9	974 012
1 837	-10,4	7	-50,0	4 537	-17,1	9	-60,9	2,5	1,3	974 016
160	+142,4	20	+11,1	240	+152,6	25	+8,7	1,5	1,3	974 020
5 508	-2,3	534	+62,3	24 291	-17,9	1 126	+77,9	4,4	2,1	974 024
3 729	-6,8	60	-26,8	8 607	-17,9	228	+37,3	2,3	3,8	974 028
607	-18,4	41	-6,8	1 559	-23,1	87	-7,4	2,6	2,1	974 032
3 189	+25,1	212	-22,1	5 804	+22,2	438	-14,1	1,8	2,1	974 036
1 440	-5,6	202	+9,2	2 893	+5,0	561	+52,9	2,0	2,8	974 040
.	974 044
2 138	+30,0	163	+154,7	3 186	+51,2	462	+381,3	1,5	2,8	974 048
147	-25,4	10	-16,7	247	-25,8	24	-	1,7	2,4	974 052
12 708	+22,3	2 003	+8,9	22 735	+17,6	3 674	+4,7	1,8	1,8	978 000
220	+107,5	42	+90,9	537	+35,6	145	+2,8	2,4	3,5	978 004
.	978 008
281	-26,1	6	-80,0	489	-35,9	15	-58,3	1,7	2,5	978 012
1 547	+0,9	658	-17,9	2 184	-23,8	793	-46,5	1,4	1,2	978 016
1 664	+3,7	101	-46,0	2 922	+11,0	148	-32,4	1,8	1,5	978 020
2 624	+61,8	249	+4,6	5 611	+95,9	873	+96,6	2,1	3,5	978 024
2 244	+24,1	86	+109,8	3 708	+6,6	179	+121,0	1,7	2,1	978 028
.	978 032
2 564	+41,6	462	+110,0	4 534	+33,8	849	+64,2	1,8	1,8	978 036
1 354	+0,5	345	+31,7	2 398	-8,6	581	+10,7	1,8	1,7	978 040
259 281	+11,6	33 233	+9,5	669 971	-5,6	76 647	+1,9	2,6	2,3	900 000
1 417 086	+23,6	280 619	+38,7	3 259 161	+13,3	622 609	+46,6	2,3	2,2	

2.2 Kapazität und Leistung der Beherbergungs

April

Lfd. Nr.	Gemeindegruppe Betriebsart	Betriebe		Gästezimmer ²⁾			Betten		
		geöffnete	Ver- änderung ¹⁾	an- gebotene	Ver- änderung ¹⁾	mittlere Aus- lastung ³⁾	an- gebotene	Ver- änderung ¹⁾	mittlere Aus- lastung ⁴⁾
1	Mineral-, Moor-, Sole- und Thermalbäder	396	-5,5	7 948	-1,5	43,4	25 482	-1,0	51,0
2	Hotels	111	+5,7	4 452	+9,4	49,8	7 396	+10,0	39,0
3	Gasthöfe	13	-	130	-2,3	12,7	195	-0,5	12,9
4	Pensionen	131	-18,1	2 142	-18,8	29,0	3 081	-20,0	27,4
5	Hotels garnis	42	-	1 224	-0,1	48,4	2 067	+1,6	38,5
6	Erholungs-, Ferien- und Schulungsheime und Boardinghouses	17	-10,5	.	.	.	932	-3,6	34,3
7	Ferienhäuser, -wohnungen, -zentren	23	+4,5	.	.	.	456	-13,0	15,7
8	Hütten, Jugendherbergen u. Ä.	4	-	.	.	.	489	+2,1	38,1
9	Vorsorge- und Reha-Kliniken	51	-1,9	.	.	.	10 866	-0,8	74,0
10	Campingplätze	4	+100,0	362	+262,0
11	Heilklimatische Kurorte	173	-3,9	2 390	-1,9	29,2	9 150	-3,1	24,6
12	Hotels	54	-	1 614	-0,9	26,5	2 969	+3,4	21,0
13	Gasthöfe	15	-6,3	196	-1,5	.	353	-0,3	.
14	Pensionen	37	-5,1	319	-8,3	19,2	601	-16,4	16,3
15	Hotels garnis	5	-	261	-	62,4	472	-	48,4
16	Erholungs-, Ferien- und Schulungsheime und Boardinghouses	23	-11,5	.	.	.	1 635	-12,2	33,9
17	Ferienhäuser, -wohnungen, -zentren	23	-4,2	.	.	.	2 217	-0,8	14,3
18	Hütten, Jugendherbergen u. Ä.	8	-11,1	.	.	.	378	-2,3	15,4
19	Vorsorge- und Reha-Kliniken	2	-	.	.	.	525	-	.
20	Campingplätze	6	+20,0	308	+8,1
21	Kneippkurorte	178	-5,3	2 118	-3,3	34,5	7 157	-3,2	24,2
22	Hotels	67	-1,5	1 664	-1,4	38,7	2 919	-1,2	30,8
23	Gasthöfe	28	-3,4	242	-0,4	.	450	-2,6	.
24	Pensionen	14	-22,2	168	-21,9	21,7	307	-18,6	16,9
25	Hotels garnis	4	-	44	-	32,0	79	-	24,6
26	Erholungs-, Ferien- und Schulungsheime und Boardinghouses	16	-15,8	.	.	.	949	-10,5	35,9
27	Ferienhäuser, -wohnungen, -zentren	23	-14,8	.	.	.	931	-9,7	11,6
28	Hütten, Jugendherbergen u. Ä.	10	+11,1	.	.	.	795	+12,3	36,4
29	Vorsorge- und Reha-Kliniken	5	-	.	.	.	727	+0,3	.
30	Campingplätze	11	+22,2	1 018	+0,4
31	Kneippheilbäder	210	-0,5	2 386	-2,0	31,6	8 444	-0,2	38,2
32	Hotels	53	-3,6	1 523	-3,8	38,8	2 653	-4,1	33,0
33	Gasthöfe	39	+8,3	391	+9,5	22,2	752	+10,9	17,0
34	Pensionen	42	-10,6	353	-9,0	17,6	652	-7,8	15,3
35	Hotels garnis	10	+11,1	119	+11,2	10,2	210	+14,1	7,3
36	Erholungs-, Ferien- und Schulungsheime und Boardinghouses	10	-9,1	.	.	.	657	-5,6	40,0
37	Ferienhäuser, -wohnungen, -zentren	35	+9,4	.	.	.	779	+13,9	13,6
38	Hütten, Jugendherbergen u. Ä.	4	-20,0	.	.	.	336	-15,2	23,6
39	Vorsorge- und Reha-Kliniken	14	+7,7	.	.	.	2 405	+2,4	69,1
40	Campingplätze	3	-	31	-13,9
41	Heilbäder zusammen	957	-4,1	14 842	-1,9	38,1	50 233	-1,6	39,3
42	Hotels	285	+1,1	9 253	+3,2	42,2	15 937	+4,0	33,4
43	Gasthöfe	95	+1,1	959	+2,9	18,9	1 750	+3,6	14,6
44	Pensionen	224	-15,2	2 982	-16,9	26,3	4 641	-17,9	23,7
45	Hotels garnis	61	+1,7	1 648	+0,7	47,3	2 828	+2,1	37,4
46	Erholungs-, Ferien- und Schulungsheime und Boardinghouses	66	-12,0	.	.	.	4 173	-9,0	35,4
47	Ferienhäuser, -wohnungen, -zentren	104	-1,0	.	.	.	4 383	-2,0	13,7
48	Hütten, Jugendherbergen u. Ä.	26	-3,7	.	.	.	1 998	+1,4	31,4
49	Vorsorge- und Reha-Kliniken	72	-	.	.	.	14 523	-0,2	74,1
50	Campingplätze	24	+26,3	1 719	+19,8

Anmerkungen siehe Seite 10.

stätten nach Gemeindegruppen und Betriebsarten
2005

Ankünfte				Übernachtungen				Mittlere Aufenthaltsdauer ⁵⁾		Lfd. Nr.
aller Gäste	Ver- änderung ¹⁾	aus- ländischer Gäste	Ver- änderung ¹⁾	aller Gäste	Ver- änderung ¹⁾	aus- ländischer Gäste	Ver- änderung ¹⁾	aller Gäste	aus- ländischer Gäste	
76 116	+16,1	12 809	+48,2	396 615	-0,8	27 280	+57,6	5,2	2,1	1
40 727	+25,3	8 541	+37,2	86 518	+20,6	18 096	+57,9	2,1	2,1	2
312	-33,3	26	-29,7	754	-20,1	51	-21,5	2,4	2,0	3
4 024	-27,9	61	-21,8	25 105	-38,6	317	-17,4	6,2	5,2	4
12 454	+22,7	3 328	+84,1	23 705	+13,7	6 462	+87,5	1,9	1,9	5
3 973	+42,7	148	+105,6	9 325	-4,5	463	+22,8	2,3	3,1	6
216	-33,3	17	+13,3	2 152	-30,0	161	+8,8	10,0	9,5	7
2 573	+28,1	493	+70,0	5 588	+16,7	1 054	+124,3	2,2	2,1	8
10 738	-6,0	9	-50,0	241 139	-2,2	356	-36,8	22,5	39,6	9
1 099	+244,5	186	+80,6	2 329	+104,7	320	-19,6	2,1	1,7	10
22 013	+2,1	2 627	-23,6	70 579	-18,4	7 005	-37,7	3,2	2,7	11
7 428	-6,4	1 726	-16,5	16 711	-22,3	4 194	-38,2	2,2	2,4	12
.	13
838	-22,5	104	+44,4	2 747	-40,2	325	+43,8	3,3	3,1	14
2 640	+5,3	-	-100,0	6 480	+5,9	-	-100,0	2,5	-	15
6 174	+42,2	-	-100,0	16 579	-11,7	-	-100,0	2,7	-	16
2 938	-14,2	503	-45,9	9 489	-41,8	1 689	-48,7	3,2	3,4	17
631	-3,4	16	-68,0	1 351	-9,0	16	-81,8	2,1	1,0	18
.	19
249	-28,4	144	-29,1	685	-21,8	412	-17,3	2,8	2,9	20
23 241	-23,3	3 465	-4,0	73 733	-16,2	9 513	+1,0	3,2	2,7	21
13 348	+9,5	2 840	+16,2	26 792	+7,4	6 849	+26,6	2,0	2,4	22
.	23
571	-12,0	24	-61,3	1 553	-26,4	42	-86,9	2,7	1,8	24
270	-18,7	22	-67,2	582	-10,2	66	-52,9	2,2	3,0	25
2 671	+3,0	20	-89,2	10 212	-1,6	535	-20,1	3,8	26,8	26
670	-49,1	269	-27,1	3 226	-52,8	1 392	-29,5	4,8	5,2	27
3 728	+28,7	90	-7,2	8 571	+43,4	154	+49,5	2,3	1,7	28
.	29
886	-90,2	129	-58,8	4 552	-74,1	317	-51,5	5,1	2,5	30
18 736	-7,3	1 567	-8,8	95 901	-11,6	4 992	-12,9	5,1	3,2	31
9 970	-0,9	1 157	-3,2	25 918	-14,5	3 607	-12,1	2,6	3,1	32
1 290	-6,5	170	-20,6	3 717	-22,4	567	-5,2	2,9	3,3	33
760	-44,2	114	+44,3	2 759	-51,6	353	+6,6	3,6	3,1	34
283	-27,4	5	-91,1	454	-43,7	21	-77,7	1,6	4,2	35
2 646	+21,9	8	x	7 471	+13,6	17	+325,0	2,8	2,1	36
721	-41,5	91	-7,1	3 121	-57,0	353	-21,6	4,3	3,9	37
909	-31,7	16	-72,9	2 381	-29,0	29	-75,4	2,6	1,8	38
2 079	-1,8	1	-92,3	49 890	+1,2	30	+20,0	24,0	30,0	39
78	-53,8	5	+25,0	190	-57,0	15	+25,0	2,4	3,0	40
140 106	+1,8	20 468	+17,5	636 828	-6,7	48 790	+11,7	4,5	2,4	41
71 473	+14,0	14 264	+19,6	155 939	+5,0	32 746	+18,0	2,2	2,3	42
2 703	-18,1	401	-8,9	7 355	-20,7	1 145	-	2,7	2,9	43
6 193	-28,6	303	+4,1	32 164	-39,6	1 037	-17,8	5,2	3,4	44
15 647	+17,0	3 355	+73,6	31 221	+9,8	6 549	+77,7	2,0	2,0	45
15 464	+30,0	176	-32,3	43 587	-4,2	1 015	-4,0	2,8	5,8	46
4 545	-27,8	880	-37,7	17 988	-46,3	3 595	-38,7	4,0	4,1	47
7 841	+13,8	615	+24,0	17 891	+14,6	1 253	+60,8	2,3	2,0	48
13 928	-4,9	10	-67,7	322 927	-1,8	386	-34,4	23,2	38,6	49
2 312	-76,6	464	-25,5	7 756	-61,3	1 064	-31,9	3,4	2,3	50

Noch: 2.2 Kapazität und Leistung der Beherbergungs

April

Lfd. Nr.	Gemeindeguppe Betriebsart	Betriebe		Gästezimmer ²⁾			Betten		
		geöffnete	Ver- änderung ¹⁾	an- gebotene	Ver- änderung ¹⁾	mittlere Aus- lastung ³⁾	an- gebotene	Ver- änderung ¹⁾	mittlere Aus- lastung ⁴⁾
51	Luftkurorte	360	-1,1	3 682	-2,2	32,6	12 786	-2,2	23,8
52	Hotels	111	+1,8	2 340	-0,7	35,9	4 377	+0,9	26,1
53	Gasthöfe	51	-7,3	429	-14,0	22,4	852	-13,2	16,9
54	Pensionen	70	-2,8	809	-1,1	29,1	1 479	-1,2	24,7
55	Hotels garnis	9	-	104	+14,3	26,7	196	+14,0	19,0
56	Erholungs-, Ferien- und Schulungsheime und Boardinghouses	29	-3,3	.	.	.	2 326	-2,7	38,2
57	Ferienhäuser, -wohnungen, -zentren	42	+7,7	.	.	.	1 023	+7,1	13,3
58	Hütten, Jugendherbergen u. Ä.	24	-4,0	.	.	.	1 495	-7,4	30,2
59	Vorsorge- und Reha-Kliniken	5	-	.	.	.	1 038	-	65,5
60	Campingplätze	19	-5,0	1 234	+8,8
61	Erholungsorte	348	-2,0	3 800	-0,7	33,5	15 367	-0,2	24,9
62	Hotels	114	-5,8	2 629	-3,4	37,0	4 701	-2,8	27,8
63	Gasthöfe	46	+7,0	411	-4,4	18,9	794	+1,5	13,9
64	Pensionen	45	+2,3	521	+11,3	26,4	997	+11,9	19,9
65	Hotels garnis	15	-	239	+14,9	35,3	422	+11,3	25,6
66	Erholungs-, Ferien- und Schulungsheime und Boardinghouses	49	-3,9	.	.	.	3 967	-3,5	41,9
67	Ferienhäuser, -wohnungen, -zentren	28	-3,4	.	.	.	1 412	+3,9	7,8
68	Hütten, Jugendherbergen u. Ä.	24	+4,3	.	.	.	2 549	+3,1	37,5
69	Vorsorge- und Reha-Kliniken	3	-25,0	.	.	.	525	-7,7	59,4
70	Campingplätze	24	-4,0	1 404	-8,6
71	Sonstige Gemeinden	3 662	+0,3	91 253	+1,8	51,2	197 386	+1,4	36,1
72	Hotels	1 733	+2,5	61 434	+2,0	52,0	105 413	+1,8	39,7
73	Gasthöfe	371	-3,6	3 241	-5,7	23,3	5 807	-3,9	18,0
74	Pensionen	139	-7,9	1 682	-8,9	35,7	3 268	-8,9	26,9
75	Hotels garnis	841	+0,4	24 896	+3,2	53,7	41 262	+2,9	42,0
76	Erholungs-, Ferien- und Schulungsheime und Boardinghouses	240	-0,8	.	.	.	22 047	+1,5	42,2
77	Ferienhäuser, -wohnungen, -zentren	80	+2,6	.	.	.	5 937	+2,8	22,3
78	Hütten, Jugendherbergen u. Ä.	124	-3,9	.	.	.	10 262	-1,9	40,4
79	Vorsorge- und Reha-Kliniken	21	-	.	.	.	3 390	+6,5	73,1
80	Campingplätze	113	-3,4	7 449	-1,3
81	Nordrhein-Westfalen	5 327	-0,8	113 577	+1,1	48,3	275 772	+0,6	35,3
82	Hotels	2 243	+1,8	75 656	+1,8	49,8	130 428	+1,9	38,1
83	Gasthöfe	563	-2,4	5 040	-4,9	22,0	9 203	-3,1	16,9
84	Pensionen	478	-10,0	5 994	-10,8	29,4	10 385	-10,7	24,5
85	Hotels garnis	926	+0,4	26 887	+3,2	53,0	44 708	+2,9	41,5
86	Erholungs-, Ferien- und Schulungsheime und Boardinghouses	384	-3,5	.	.	.	32 513	-0,9	41,0
87	Ferienhäuser, -wohnungen, -zentren	254	+1,2	.	.	.	12 755	+1,5	17,1
88	Hütten, Jugendherbergen u. Ä.	198	-2,9	.	.	.	16 304	-1,3	37,9
89	Vorsorge- und Reha-Kliniken	101	-1,0	.	.	.	19 476	+0,7	73,1
90	Campingplätze	180	-0,6	11 806	+1,3

Anmerkungen siehe Seite 10.

stätten nach Gemeindegruppen und Betriebsarten
2005

Ankünfte				Übernachtungen				Mittlere Aufenthaltsdauer ⁵⁾		Lfd. Nr.
aller Gäste	Ver- änderung ¹⁾	aus- ländischer Gäste	Ver- änderung ¹⁾	aller Gäste	Ver- änderung ¹⁾	aus- ländischer Gäste	Ver- änderung ¹⁾	aller Gäste	aus- ländischer Gäste	
40 590	+7,7	3 975	+19,8	116 445	-7,2	9 273	+15,0	2,9	2,3	51
18 126	+24,3	2 796	+32,3	34 045	+8,5	5 741	+21,7	1,9	2,1	52
1 677	-8,8	151	-2,6	4 278	+3,5	418	+32,3	2,6	2,8	53
3 023	-7,8	182	-37,5	10 683	-34,1	461	-44,9	3,5	2,5	54
482	-30,1	143	-30,9	999	-11,5	379	+7,7	2,1	2,7	55
8 437	+7,8	87	+112,2	26 626	+6,2	418	+21,9	3,2	4,8	56
778	-22,4	115	+5,5	4 075	-33,7	633	-10,3	5,2	5,5	57
6 167	-3,2	247	+21,1	13 558	-22,4	564	+74,6	2,2	2,3	58
1 096	-9,3	4	+33,3	20 395	-5,5	114	+100,0	18,6	28,5	59
804	-9,5	250	+29,5	1 786	-22,9	545	+33,9	2,2	2,2	60
61 052	+12,4	5 421	-3,3	145 374	-6,4	13 740	+5,8	2,4	2,5	61
20 185	+6,3	3 163	-16,5	38 937	-0,4	8 117	-0,8	1,9	2,6	62
1 670	-13,6	246	-19,6	3 270	-12,3	468	-25,1	2,0	1,9	63
1 835	-4,3	121	+47,6	5 753	-31,0	366	+71,8	3,1	3,0	64
1 862	+34,1	473	+36,3	3 237	+33,8	1 012	+42,9	1,7	2,1	65
19 350	+25,1	367	+186,7	49 490	-1,1	884	+163,9	2,6	2,4	66
1 472	+35,7	127	-23,0	3 270	-30,6	890	+26,6	2,2	7,0	67
12 376	+20,1	551	+59,7	28 706	+3,8	952	+11,0	2,3	1,7	68
584	-10,2	8	+33,3	9 360	-19,5	176	+114,6	16,0	22,0	69
1 718	-32,7	365	-16,7	3 351	-56,7	875	-31,4	2,0	2,4	70
1 175 338	+28,2	250 755	+42,5	2 360 514	+23,4	550 806	+53,0	2,0	2,2	71
705 861	+30,1	169 157	+44,9	1 254 270	+33,2	354 187	+55,3	1,8	2,1	72
13 749	+8,5	1 299	+2,6	31 096	+4,5	3 469	-3,1	2,3	2,7	73
9 233	+1,8	1 078	+13,2	26 270	-29,0	3 235	+9,8	2,8	3,0	74
262 170	+40,3	63 870	+62,4	518 917	+47,8	153 892	+84,0	2,0	2,4	75
104 595	+30,2	5 437	+28,2	274 540	+11,8	10 835	+46,8	2,6	2,0	76
13 158	-15,0	2 128	+3,4	39 601	-42,8	8 389	-12,9	3,0	3,9	77
56 427	+11,2	6 682	-29,4	122 629	+4,0	13 905	-23,7	2,2	2,1	78
2 792	+17,8	2	-60,0	74 336	+7,9	86	-27,1	26,6	43,0	79
7 353	-57,0	1 102	-41,7	18 855	-63,5	2 808	-56,1	2,6	2,5	80
1 417 086	+23,6	280 619	+38,7	3 259 161	+13,3	622 609	+46,6	2,3	2,2	81
815 645	+27,7	189 380	+40,7	1 483 191	+27,8	400 791	+49,1	1,8	2,1	82
19 799	+0,3	2 097	-3,2	45 999	-1,9	5 500	-2,9	2,3	2,6	83
20 284	-11,6	1 684	+4,2	74 870	-34,8	5 099	-3,0	3,7	3,0	84
280 161	+38,4	67 841	+62,3	554 374	+44,7	161 832	+83,1	2,0	2,4	85
147 846	+28,0	6 067	+29,9	394 243	+7,7	13 152	+44,3	2,7	2,2	86
19 953	-16,4	3 250	-13,2	64 934	-42,8	13 507	-20,1	3,3	4,2	87
82 811	+11,4	8 095	-22,9	182 784	+2,3	16 674	-17,4	2,2	2,1	88
18 400	-2,5	24	-46,7	427 018	-0,9	762	-9,8	23,2	31,8	89
12 187	-60,0	2 181	-30,7	31 748	-61,2	5 292	-45,1	2,6	2,4	90

2.3 Kapazität und Leistung der Beherbergungs

April

Lfd. Nr.	Reisegebiet Betriebsart	Betriebe		Gästezimmer ²⁾			Betten		
		geöffnete	Ver- änderung ¹⁾	an- gebotene	Ver- änderung ¹⁾	mittlere Aus- lastung ³⁾	an- gebotene	Ver- änderung ¹⁾	mittlere Aus- lastung ⁴⁾
1	Eifel und Region Aachen	409	+1,7	5 472	+2,4	41,5	17 407	+3,3	28,4
2	Hotels	170	-0,6	3 732	+2,9	41,5	6 731	+5,3	31,6
3	Gasthöfe	30	-	223	-0,9	15,7	399	+2,6	13,3
4	Pensionen	25	-	245	+5,2	23,0	459	+0,4	17,6
5	Hotels garnis	53	-1,9	1 272	+1,0	49,3	2 211	+1,2	38,1
6	Erholungs-, Ferien- und Schulungsheime und Boardinghouses	49	+2,1	.	.	.	2 910	+2,4	40,2
7	Ferienhäuser, -wohnungen, -zentren	25	+25,0	.	.	.	1 441	+6,5	10,5
8	Hütten, Jugendherbergen u. Ä.	23	-	.	.	.	2 102	-1,0	43,2
9	Vorsorge- und Reha-Kliniken	8	+14,3	.	.	.	1 154	+4,2	61,7
10	Campingplätze	26	+8,3	1 449	+6,8
11	Niederrhein	509	-1,2	11 450	-0,4	48,4	24 826	+0,3	30,8
12	Hotels	251	+0,4	8 277	-0,1	49,9	14 633	+0,6	35,9
13	Gasthöfe	51	-3,8	450	-6,4	25,9	818	-5,0	19,7
14	Pensionen	19	-5,0	219	-3,5	48,1	412	-5,1	33,5
15	Hotels garnis	105	-1,9	2 504	+0,3	47,4	4 325	-0,5	34,9
16	Erholungs-, Ferien- und Schulungsheime und Boardinghouses	31	-3,1	.	.	.	2 526	-3,0	46,5
17	Ferienhäuser, -wohnungen, -zentren	8	+14,3	.	.	.	237	+137,0	.
18	Hütten, Jugendherbergen u. Ä.	21	-8,7	.	.	.	1 635	+0,5	49,2
19	Vorsorge- und Reha-Kliniken	2	-	.	.	.	240	-	.
20	Campingplätze	21	-	1 879	+3,2
21	Münsterland	543	+0,9	8 673	+1,3	39,7	22 259	+1,6	27,6
22	Hotels	295	+5,0	6 477	+2,3	40,1	11 685	+3,2	29,0
23	Gasthöfe	56	-8,2	504	-10,5	.	901	-9,9	.
24	Pensionen	40	+2,6	566	-1,9	39,2	1 191	+2,5	28,5
25	Hotels garnis	46	-4,2	1 126	+2,8	47,1	1 956	+3,8	35,3
26	Erholungs-, Ferien- und Schulungsheime und Boardinghouses	43	-2,3	.	.	.	4 721	-1,0	38,9
27	Ferienhäuser, -wohnungen, -zentren	27	-3,6	.	.	.	646	+0,2	21,2
28	Hütten, Jugendherbergen u. Ä.	14	+7,7	.	.	.	1 015	+3,2	40,5
29	Vorsorge- und Reha-Kliniken	1	-	.	.	.	144	+1,4	.
30	Campingplätze	21	-8,7	1 253	-13,9
31	Teutoburger Wald	914	-3,4	14 680	-2,1	38,9	42 621	-2,3	35,7
32	Hotels	349	+2,0	9 621	-1,0	42,6	16 040	-2,1	32,6
33	Gasthöfe	101	-3,8	880	-4,7	18,7	1 604	-2,4	14,1
34	Pensionen	169	-16,3	2 513	-15,1	27,3	4 042	-15,3	23,3
35	Hotels garnis	68	+3,0	1 666	+19,2	46,1	2 752	+21,3	34,9
36	Erholungs-, Ferien- und Schulungsheime und Boardinghouses	59	-1,7	.	.	.	3 602	-1,6	35,0
37	Ferienhäuser, -wohnungen, -zentren	57	-3,4	.	.	.	2 352	-7,8	10,4
38	Hütten, Jugendherbergen u. Ä.	28	-3,4	.	.	.	2 241	-1,4	31,0
39	Vorsorge- und Reha-Kliniken	47	-2,1	.	.	.	9 988	-0,2	72,7
40	Campingplätze	36	+2,9	1 987	-3,2
41	Sauerland	977	-1,5	12 231	-0,3	35,2	42 914	-0,8	25,8
42	Hotels	304	+1,3	7 805	+2,3	38,7	13 893	+2,4	29,9
43	Gasthöfe	169	+0,6	1 613	-4,9	22,2	3 063	-2,4	16,6
44	Pensionen	175	-7,4	1 923	-8,5	27,5	3 315	-8,5	24,2
45	Hotels garnis	36	+12,5	890	+6,3	43,9	1 549	+7,3	33,6
46	Erholungs-, Ferien- und Schulungsheime und Boardinghouses	70	-9,1	.	.	.	6 489	-5,8	34,8
47	Ferienhäuser, -wohnungen, -zentren	118	-0,8	.	.	.	7 778	+2,2	20,3
48	Hütten, Jugendherbergen u. Ä.	52	-	.	.	.	3 479	+0,8	20,1
49	Vorsorge- und Reha-Kliniken	20	-4,8	.	.	.	3 348	-2,3	76,1
50	Campingplätze	33	-2,9	2 898	+1,3
51	Siegerland-Wittgenstein	146	+0,7	1 675	+3,1	38,1	5 642	-0,1	41,1
52	Hotels	58	+3,6	1 147	+4,4	42,9	1 901	+4,5	35,4
53	Gasthöfe	27	+3,8	227	+5,6	26,6	366	+5,8	22,6
54	Pensionen	19	-5,0	161	-8,0	16,5	281	-6,3	15,1
55	Hotels garnis	8	+14,3	140	+2,9	41,5	229	+6,0	35,6
56	Erholungs-, Ferien- und Schulungsheime und Boardinghouses	10	-16,7	.	.	.	711	-5,1	35,5
57	Ferienhäuser, -wohnungen, -zentren	3	-	.	.	.	46	-6,1	21,2
58	Hütten, Jugendherbergen u. Ä.	4	-20,0	.	.	.	153	-28,2	21,8
59	Vorsorge- und Reha-Kliniken	10	-	.	.	.	1 955	-	.
60	Campingplätze	7	+16,7	321	+87,7

Anmerkungen siehe Seite 10.

stätten nach Reisegebieten und Betriebsarten

2005

Ankünfte				Übernachtungen				Mittlere Aufenthaltsdauer ⁵⁾		Lfd. Nr.
aller Gäste	Ver- änderung ¹⁾	aus- ländischer Gäste	Ver- änderung ¹⁾	aller Gäste	Ver- änderung ¹⁾	aus- ländischer Gäste	Ver- änderung ¹⁾	aller Gäste	aus- ländischer Gäste	
76 074	+17,7	15 331	+25,3	183 619	+7,0	33 912	+29,2	2,4	2,2	1
33 009	+12,9	9 342	+15,1	63 432	+14,7	20 296	+28,2	1,9	2,2	2
732	+30,5	32	-53,6	1 545	+0,3	92	-32,8	2,1	2,9	3
809	-13,7	245	-6,1	2 339	-14,5	618	+8,2	2,9	2,5	4
14 372	+29,2	3 501	+48,7	24 787	+20,7	6 887	+49,7	1,7	2,0	5
11 473	+21,0	155	+66,7	34 363	+11,3	474	+8,2	3,0	3,1	6
1 618	+31,1	286	-25,7	4 462	-26,6	1 401	-29,0	2,8	4,9	7
10 958	+13,6	1 144	+102,1	27 113	+1,0	2 278	+86,7	2,5	2,0	8
1 198	+2,7	14	-56,3	21 348	-11,2	481	-20,4	17,8	34,4	9
1 905	+53,8	612	+70,0	4 230	+14,6	1 385	+58,6	2,2	2,3	10
137 813	+21,9	26 645	+39,4	280 392	+18,0	59 883	+44,8	2,0	2,2	11
84 618	+21,5	20 275	+42,4	157 729	+23,9	43 901	+44,0	1,9	2,2	12
2 125	+4,1	195	-2,5	4 800	+6,9	444	+4,2	2,3	2,3	13
1 513	-0,1	67	-50,4	4 146	-26,1	187	-14,6	2,7	2,8	14
20 724	+23,7	4 819	+41,8	45 095	+32,0	12 467	+64,5	2,2	2,6	15
15 740	+38,2	331	+27,8	34 387	+20,7	1 109	+71,4	2,2	3,4	16
10 467	+37,2	798	+21,3	23 728	+16,4	1 502	+1,2	2,3	1,9	17
2 355	-39,4	155	-26,2	4 421	-63,3	263	-45,5	1,9	1,7	18
105 973	+13,6	10 571	+2,3	214 286	-1,5	20 337	-4,7	2,0	1,9	19
63 728	+25,5	7 259	+14,8	101 172	+18,9	13 006	+7,4	1,6	1,8	20
3 250	+14,8	229	+15,7	10 172	-21,6	964	+19,3	3,1	4,2	21
11 988	+18,3	2 121	-3,1	20 675	+24,0	3 295	+6,1	1,7	1,6	22
17 726	+28,0	218	-35,7	55 089	-11,1	1 054	-24,8	3,1	4,8	23
996	+5,1	73	-41,6	4 110	-36,5	493	-52,0	4,1	6,8	24
5 284	+12,7	302	-20,1	11 933	+10,9	578	-35,4	2,3	1,9	25
788	-89,6	173	-67,4	3 286	-77,8	469	-66,5	4,2	2,7	26
147 432	+15,4	17 562	+31,5	510 630	-1,1	37 898	+17,5	3,5	2,2	27
85 260	+26,9	12 836	+25,9	155 760	+15,4	25 821	+16,5	1,8	2,0	28
3 089	+0,3	185	-31,7	6 736	-5,1	325	-50,8	2,2	1,8	29
6 544	-15,1	225	+41,5	27 877	-38,4	782	+2,6	4,3	3,5	30
15 233	+48,4	3 162	+163,3	28 775	+53,1	6 674	+173,1	1,9	2,1	31
13 553	+17,2	228	+178,0	37 216	+4,1	826	+98,6	2,7	3,6	32
1 733	-3,1	171	-9,0	7 348	-32,2	1 136	-3,2	4,2	6,6	33
9 487	+1,7	293	-48,0	20 680	-8,7	935	-28,2	2,2	3,2	34
9 649	+1,6	7	-	217 815	+0,2	165	+44,7	22,6	23,6	35
2 884	-60,6	455	-33,8	8 423	-64,5	1 234	-61,8	2,9	2,7	36
127 109	+0,7	13 594	-7,2	390 875	-17,1	39 619	-10,2	3,1	2,9	37
56 346	+14,1	8 615	-0,1	121 657	+1,7	22 638	-5,5	2,2	2,6	38
5 996	-13,7	969	-0,2	14 837	-12,8	2 476	+3,5	2,5	2,6	39
5 367	-23,5	331	-12,7	23 299	-37,5	1 034	-30,7	4,3	3,1	40
7 684	+21,4	506	+42,5	15 202	+11,7	1 284	+67,2	2,0	2,5	41
23 044	+17,6	62	-80,8	67 382	-9,6	616	-31,9	2,9	9,9	42
15 002	-22,5	2 661	-9,7	47 077	-46,4	10 224	-16,1	3,1	3,8	43
8 774	-9,5	70	-73,7	20 177	-18,8	177	-65,4	2,3	2,5	44
3 141	-21,3	-	-100,0	76 412	-8,6	-	-100,0	24,3	-	45
1 755	-55,8	380	-51,3	4 832	-63,8	1 170	-39,0	2,8	3,1	46
19 113	+15,0	2 129	+11,9	75 728	+6,9	4 999	+13,6	4,0	2,3	47
11 301	+22,6	1 767	+14,6	20 129	+29,7	3 480	+23,9	1,8	2,0	48
893	+17,5	24	-27,3	2 445	+43,3	249	-0,4	2,7	10,4	49
472	-22,4	42	+50,0	1 203	-46,7	92	+50,8	2,5	2,2	50
1 151	+14,6	284	+56,9	2 447	+23,2	1 106	+56,9	2,1	3,9	51
2 974	+21,4	-	-100,0	7 571	-7,8	-	-100,0	2,5	-	52
106	+278,6	-	-100,0	293	+54,2	-	-100,0	2,8	-	53
478	-15,7	-	-100,0	1 000	-0,8	-	-100,0	2,1	-	54
.	55
.	56
.	57
.	58
.	59
.	60

Noch: 2.3 Kapazität und Leistung der Beherbergungs

April

Lfd. Nr.	Reisegebiet Betriebsart	Betriebe		Gästezimmer ²⁾			Betten		
		geöffnete	Ver- änderung ¹⁾	an- gebotene	Ver- änderung ¹⁾	mittlere Aus- lastung ³⁾	an- gebotene	Ver- änderung ¹⁾	mittlere Aus- lastung ⁴⁾
61	Bergisches Land	318	-4,8	5 768	-0,5	45,3	16 216	-2,4	37,5
62	Hotels	168	+2,4	4 385	+3,5	45,5	7 560	+2,1	33,8
63	Gasthöfe	14	-26,3	115	-22,3	24,7	197	-22,7	19,0
64	Pensionen	6	-25,0	57	-28,8	21,8	102	-44,6	16,5
65	Hotels garnis	46	-13,2	1 211	-9,2	47,9	2 033	-10,5	37,5
66	Erholungs-, Ferien- und Schulungsheime und Boardinghouses	42	-8,7	.	.	.	3 325	-5,4	35,6
67	Ferienhäuser, -wohnungen, -zentren	7	-	.	.	.	106	+3,9	15,0
68	Hütten, Jugendherbergen u. Ä.	17	-5,6	.	.	.	1 477	-2,3	45,3
69	Vorsorge- und Reha-Kliniken	8	-	.	.	.	1 416	+2,9	89,6
70	Campingplätze	10	-9,1	398	-4,1
71	Bonn und Rhein-Sieg-Kreis	280	+0,4	7 506	+1,1	51,7	16 427	-0,8	39,8
72	Hotels	124	+4,2	5 295	+5,2	53,6	9 087	+4,4	41,4
73	Gasthöfe	35	-2,8	336	-3,2	18,4	598	-2,3	14,1
74	Pensionen	5	-	50	-36,7	44,3	101	-24,6	35,5
75	Hotels garnis	74	-2,6	1 825	-7,1	52,5	2 845	-9,6	43,1
76	Erholungs-, Ferien- und Schulungsheime und Boardinghouses	30	-6,3	.	.	.	3 028	-3,5	47,6
77	Ferienhäuser, -wohnungen, -zentren	1	-	.	.	.	15	-	.
78	Hütten, Jugendherbergen u. Ä.	4	+33,3	.	.	.	638	+6,0	32,0
79	Vorsorge- und Reha-Kliniken	1	-50,0	.	.	.	115	-41,9	.
80	Campingplätze	6	+20,0	275	+55,4
81	Köln und Region	373	+3,9	16 064	+3,1	64,0	30 086	+3,5	47,7
82	Hotels	139	+6,1	9 657	+2,3	65,8	17 239	+2,1	49,3
83	Gasthöfe	24	-4,0	200	-13,0	26,0	352	-8,1	20,3
84	Pensionen	8	+14,3	113	+6,6	.	213	+7,0	.
85	Hotels garnis	181	+2,3	6 094	+4,9	62,8	10 119	+5,7	49,8
86	Erholungs-, Ferien- und Schulungsheime und Boardinghouses	7	+16,7	.	.	.	948	+5,1	.
87	Ferienhäuser, -wohnungen, -zentren	2	+100,0	.	.	.	42	+44,8	.
88	Hütten, Jugendherbergen u. Ä.	6	-	.	.	.	1 173	+6,6	.
89	Vorsorge- und Reha-Kliniken	-	-	-	-	-	-	-	-
90	Campingplätze	6	-	737	-
91	Düsseldorf und Kreis Mettmann	310	+1,6	14 330	+4,4	55,5	24 882	+4,0	44,7
92	Hotels	116	+3,6	8 447	+2,7	57,5	13 999	+2,8	45,8
93	Gasthöfe	5	-28,6	40	-27,3	.	63	-31,5	.
94	Pensionen	6	-14,3	65	-4,4	.	107	-7,8	.
95	Hotels garnis	170	+4,9	5 778	+7,5	53,0	9 412	+6,8	42,6
96	Erholungs-, Ferien- und Schulungsheime und Boardinghouses	8	-11,1	.	.	.	646	+0,9	.
97	Ferienhäuser, -wohnungen, -zentren	1	-	.	.	.	12	-	.
98	Hütten, Jugendherbergen u. Ä.	4	-	.	.	.	643	-	.
99	Vorsorge- und Reha-Kliniken	-	-	-	-	-	-	-	-
100	Campingplätze	-	-100,0	-	-	-	-	-	-
101	Ruhrgebiet	548	-1,1	15 728	+1,1	51,9	32 492	+1,9	40,0
102	Hotels	269	-2,9	10 813	+1,4	53,1	17 660	+1,8	42,9
103	Gasthöfe	51	+8,5	452	+8,9	29,4	842	+8,2	23,3
104	Pensionen	6	-33,3	82	-29,9	25,2	162	-34,7	20,2
105	Hotels garnis	139	-0,7	4 381	+0,5	51,7	7 277	-0,1	40,0
106	Erholungs-, Ferien- und Schulungsheime und Boardinghouses	35	+9,4	.	.	.	3 607	+16,0	45,8
107	Ferienhäuser, -wohnungen, -zentren	5	-	.	.	.	80	-19,2	12,1
108	Hütten, Jugendherbergen u. Ä.	25	-10,7	.	.	.	1 748	-12,0	34,3
109	Vorsorge- und Reha-Kliniken	4	+33,3	.	.	.	1 116	+26,0	62,5
110	Campingplätze	14	+7,7	609	+42,0
111	Nordrhein-Westfalen	5 327	-0,8	113 577	+1,1	48,3	275 772	+0,6	35,3
112	Hotels	2 243	+1,8	75 656	+1,8	49,8	130 428	+1,9	38,1
113	Gasthöfe	563	-2,4	5 040	-4,9	22,0	9 203	-3,1	16,9
114	Pensionen	478	-10,0	5 994	-10,8	29,4	10 385	-10,7	24,5
115	Hotels garnis	926	+0,4	26 887	+3,2	53,0	44 708	+2,9	41,5
116	Erholungs-, Ferien- und Schulungsheime und Boardinghouses	384	-3,5	.	.	.	32 513	-0,9	41,0
117	Ferienhäuser, -wohnungen, -zentren	254	+1,2	.	.	.	12 755	+1,5	17,1
118	Hütten, Jugendherbergen u. Ä.	198	-2,9	.	.	.	16 304	-1,3	37,9
119	Vorsorge- und Reha-Kliniken	101	-1,0	.	.	.	19 476	+0,7	73,1
120	Campingplätze	180	-0,6	11 806	+1,3

Anmerkungen siehe Seite 10.

stätten nach Reisegebieten und Betriebsarten
2005

Ankünfte				Übernachtungen				Mittlere Aufenthaltsdauer ⁵⁾		Lfd. Nr.
aller Gäste	Ver- änderung ¹⁾	aus- ländischer Gäste	Ver- änderung ¹⁾	aller Gäste	Ver- änderung ¹⁾	aus- ländischer Gäste	Ver- änderung ¹⁾	aller Gäste	aus- ländischer Gäste	
80 948	+25,9	12 477	+52,9	194 375	+16,0	26 525	+56,1	2,4	2,1	61
42 687	+39,1	9 615	+57,3	76 408	+38,0	18 860	+60,1	1,8	2,0	62
421	-16,8	48	+11,6	1 112	-19,7	143	+28,8	2,6	3,0	63
180	-26,2	7	-41,7	505	-70,2	7	-91,9	2,8	1,0	64
11 745	+43,3	2 169	+43,1	22 864	+42,9	5 729	+67,4	1,9	2,6	65
15 323	+15,6	437	+142,8	34 573	+0,7	1 262	+122,2	2,3	2,9	66
173	+15,3	42	-30,0	478	-9,5	178	-18,7	2,8	4,2	67
8 817	+33,2	148	-35,4	20 083	+8,7	242	-64,8	2,3	1,6	68
1 496	+4,9	2	-50,0	38 065	+6,8	86	-25,2	25,4	43,0	69
106	-96,7	9	+200,0	287	-93,1	18	x	2,7	2,0	70
109 824	+43,3	14 892	+42,9	205 319	+30,4	32 387	+44,3	1,9	2,2	71
66 900	+54,5	10 076	+51,1	112 741	+44,1	19 982	+54,7	1,7	2,0	72
964	-0,4	84	+21,7	2 485	-3,6	168	-22,9	2,6	2,0	73
532	-26,9	31	-82,0	1 075	-34,4	136	-55,7	2,0	4,4	74
19 491	+29,0	3 545	+48,9	36 707	+23,9	8 258	+39,0	1,9	2,3	75
18 504	+38,0	661	+112,5	43 269	+20,0	2 821	+149,6	2,3	4,3	76
.	77
3 133	+6,5	472	-40,8	6 124	-3,9	971	-47,3	2,0	2,1	78
.	79
263	+71,9	23	+9,5	553	+14,0	51	-41,4	2,1	2,2	80
231 543	+35,2	72 444	+53,5	462 175	+49,1	159 702	+88,6	2,0	2,2	81
133 614	+33,3	44 691	+64,9	255 145	+53,7	99 256	+102,5	1,9	2,2	82
877	+28,2	188	+35,3	2 093	+16,0	591	+33,7	2,4	3,1	83
.	84
75 070	+49,6	19 703	+80,5	151 084	+62,7	47 873	+119,4	2,0	2,4	85
.	86
.	87
.	88
-	-	-	-	-	-	-	-	-	-	89
.	90
172 888	+35,9	62 502	+59,3	332 278	+47,4	138 264	+76,9	1,9	2,2	91
108 529	+30,7	42 840	+54,0	192 117	+38,1	87 435	+65,4	1,8	2,0	92
.	93
.	94
56 060	+50,1	18 911	+81,2	119 751	+69,2	48 716	+113,0	2,1	2,6	95
.	96
.	97
.	98
-	-	-	-	-	-	-	-	-	-	99
-	-100,0	-	-100,0	-	-100,0	-	-100,0	-	-	100
208 369	+25,7	32 472	+26,5	409 484	+24,1	69 083	+31,0	2,0	2,1	101
129 653	+22,3	22 064	+23,7	226 901	+23,4	46 116	+32,5	1,8	2,1	102
2 551	+42,9	162	+38,5	5 839	+36,5	500	+17,9	2,3	3,1	103
556	-5,8	220	+168,3	980	-70,9	448	+43,6	1,8	2,0	104
46 643	+30,0	9 120	+32,5	86 987	+27,9	19 543	+29,0	1,9	2,1	105
18 587	+58,5	257	+176,3	48 226	+59,7	700	+171,3	2,6	2,7	106
68	-45,6	7	+16,7	291	-52,0	46	-80,6	4,3	6,6	107
8 797	+5,0	591	-2,6	17 787	-4,1	1 589	+10,6	2,0	2,7	108
983	+45,6	-	-	20 920	+8,1	-	-	21,3	-	109
531	+6,6	51	+6,3	1 553	-8,2	141	+20,5	2,9	2,8	110
1 417 086	+23,6	280 619	+38,7	3 259 161	+13,3	622 609	+46,6	2,3	2,2	111
815 645	+27,7	189 380	+40,7	1 483 191	+27,8	400 791	+49,1	1,8	2,1	112
19 799	+0,3	2 097	-3,2	45 999	-1,9	5 500	-2,9	2,3	2,6	113
20 284	-11,6	1 684	+4,2	74 870	-34,8	5 099	-3,0	3,7	3,0	114
280 161	+38,4	67 841	+62,3	554 374	+44,7	161 832	+83,1	2,0	2,4	115
147 846	+28,0	6 067	+29,9	394 243	+7,7	13 152	+44,3	2,7	2,2	116
19 953	-16,4	3 250	-13,2	64 934	-42,8	13 507	-20,1	3,3	4,2	117
82 811	+11,4	8 095	-22,9	182 784	+2,3	16 674	-17,4	2,2	2,1	118
18 400	-2,5	24	-46,7	427 018	-0,9	762	-9,8	23,2	31,8	119
12 187	-60,0	2 181	-30,7	31 748	-61,2	5 292	-45,1	2,6	2,4	120

2.4 Leistung der Beherbergungsstätten nach Reisegebieten und Herkunftsländern

April 2005

Reisegebiet Herkunftsland (ständiger Wohnsitz)	Ankünfte		Übernachtungen			Mittlere Aufenthalts- dauer ³⁾
	aller Gäste	Verän- derung ¹⁾	aller Gäste	Verän- derung ¹⁾	Anteil ²⁾	
Eifel und Region Aachen	76 074	+17,7	183 619	+7,0	100	2,4
Bundesrepublik Deutschland	60 743	+15,9	149 707	+3,0	81,5	2,5
Ausland	15 331	+25,3	33 912	+29,2	18,5	2,2
Europa	12 856	+17,8	27 153	+19,1	80,1	2,1
EU-Länder	10 674	+17,6	22 424	+15,9	66,1	2,1
Belgien	2 428	-1,5	5 375	-12,6	15,8	2,2
Dänemark	223	-30,7	453	+1,3	1,3	2,0
Finnland	105	+52,2	219	+41,3	0,6	2,1
Frankreich	1 230	+30,2	2 388	+31,0	7,0	1,9
Griechenland	126	+51,8	553	+176,5	1,6	4,4
Vereinigtes Königreich	1 778	+10,6	3 448	+17,0	10,2	1,9
Republik Irland	71	+77,5	184	+174,6	0,5	2,6
Italien	766	+94,4	1 335	+32,3	3,9	1,7
Luxemburg	204	+7,9	400	+3,6	1,2	2,0
Niederlande	2 826	+25,6	6 088	+29,0	18,0	2,2
Österreich	366	+49,4	661	+33,3	1,9	1,8
Portugal	49	+36,1	170	+65,0	0,5	3,5
Schweden	238	-0,8	425	+7,1	1,3	1,8
Spanien	264	+35,4	725	+60,0	2,1	2,7
Baltische Staaten	97	+73,2	144	+44,0	0,4	1,5
Island	9	-18,2	30	+87,5	0,1	3,3
Norwegen	87	+50,0	157	+58,6	0,5	1,8
Polen	292	+66,9	596	+102,0	1,8	2,0
Russland	165	+38,7	520	+82,5	1,5	3,2
Schweiz	446	+67,0	1 067	+150,5	3,1	2,4
Tschechische Republik	186	+70,6	434	+21,6	1,3	2,3
Türkei	127	+101,6	242	+89,1	0,7	1,9
Ungarn	119	+101,7	247	+165,6	0,7	2,1
Sonstige europäische Länder	654	-29,1	1 292	-21,3	3,8	2,0
Afrika	73	-13,1	209	+9,4	0,6	2,9
Republik Südafrika	32	-	107	+40,8	0,3	3,3
Sonstige afrikanische Länder	41	-21,2	102	-11,3	0,3	2,5
Asien	1 149	+142,9	2 639	+82,3	7,8	2,3
Arabische Golfstaaten	58	-4,9	329	+35,4	1,0	5,7
Volksrepublik China und Hongkong	528	x	967	+449,4	2,9	1,8
Israel	56	-12,5	204	-22,1	0,6	3,6
Japan	175	+37,8	331	+21,7	1,0	1,9
Südkorea	90	+328,6	184	+170,6	0,5	2,0
Taiwan	32	+14,3	55	-58,6	0,2	1,7
Sonstige asiatische Länder	210	+121,1	569	+93,5	1,7	2,7
Amerika	675	+26,9	2 147	+48,2	6,3	3,2
Kanada	123	+141,2	463	+230,7	1,4	3,8
USA	484	+18,6	1 424	+52,8	4,2	2,9
Mittelamerika und Karibik	9	-10,0	16	-71,9	-	1,8
Brasilien	25	-32,4	99	-16,1	0,3	4,0
Sonstige südamerikanische Länder	34	+30,8	145	-28,2	0,4	4,3
Australien, Neuseeland und Ozeanien	108	x	260	x	0,8	2,4
Ohne Angabe	470	+123,8	1 504	+368,5	4,4	3,2

1) Veränderung gegenüber dem Vorjahresmonat in % – 2) Bei Übernachtungen von Gästen aus der Bundesrepublik Deutschland und dem Ausland: Anteil an allen Übernachtungen im Bundesgebiet; sonst: Anteil an allen Übernachtungen am Ausland zusammen. – 3) mittlere Aufenthaltsdauer in Tagen = Übernachtungen / Ankünfte

Noch: 2.4 Leistung der Beherbergungsstätten nach Reisegebieten und Herkunftsländern

April 2005

Reisegebiet Herkunftsland (ständiger Wohnsitz)	Ankünfte		Übernachtungen			Mittlere Aufenthalts- dauer ³⁾
	aller Gäste	Verän- derung ¹⁾	aller Gäste	Verän- derung ¹⁾	Anteil ²⁾	
Niederrhein	137 813	+21,9	280 392	+18,0	100	2,0
Bundesrepublik Deutschland	111 168	+18,3	220 509	+12,3	78,6	2,0
Ausland	26 645	+39,4	59 883	+44,8	21,4	2,2
Europa	21 111	+29,4	44 182	+32,9	73,8	2,1
EU-Länder	17 224	+27,0	34 326	+25,3	57,3	2,0
Belgien	1 380	+39,1	2 356	+23,9	3,9	1,7
Dänemark	548	-33,8	945	-38,2	1,6	1,7
Finnland	179	+23,4	336	+28,2	0,6	1,9
Frankreich	1 689	+56,8	3 532	+60,1	5,9	2,1
Griechenland	174	+100,0	562	+145,4	0,9	3,2
Vereinigtes Königreich	2 594	+32,9	5 665	+16,1	9,5	2,2
Republik Irland	113	+73,8	210	+62,8	0,4	1,9
Italien	1 582	+149,1	4 076	+156,2	6,8	2,6
Luxemburg	427	+252,9	558	+156,0	0,9	1,3
Niederlande	6 082	-4,0	10 589	-6,4	17,7	1,7
Österreich	925	+50,4	2 107	+32,9	3,5	2,3
Portugal	166	+124,3	354	+50,6	0,6	2,1
Schweden	603	+92,7	1 146	+102,8	1,9	1,9
Spanien	762	+138,1	1 890	+153,4	3,2	2,5
Baltische Staaten	133	+92,8	279	+77,7	0,5	2,1
Island	8	-46,7	24	-51,0	-	3,0
Norwegen	159	+12,0	414	-10,2	0,7	2,6
Polen	633	+24,1	1 637	+67,2	2,7	2,6
Russland	420	+20,7	1 722	+124,5	2,9	4,1
Schweiz	1 107	+42,8	2 211	+48,5	3,7	2,0
Tschechische Republik	286	+31,8	744	+37,8	1,2	2,6
Türkei	480	+26,0	1 229	+84,5	2,1	2,6
Ungarn	195	+87,5	429	+49,0	0,7	2,2
Sonstige europäische Länder	466	+133,0	1 167	+152,6	1,9	2,5
Afrika	154	-10,5	569	+60,7	1,0	3,7
Republik Südafrika	49	+104,2	164	+105,0	0,3	3,3
Sonstige afrikanische Länder	105	-29,1	405	+47,8	0,7	3,9
Asien	1 356	+138,3	4 958	+154,1	8,3	3,7
Arabische Golfstaaten	111	+170,7	405	+330,9	0,7	3,6
Volksrepublik China und Hongkong	259	+83,7	802	+61,0	1,3	3,1
Israel	80	+344,4	289	x	0,5	3,6
Japan	370	+120,2	1 182	+74,1	2,0	3,2
Südkorea	87	+163,6	269	+195,6	0,4	3,1
Taiwan	65	+124,1	334	+351,4	0,6	5,1
Sonstige asiatische Länder	384	+176,3	1 677	+252,3	2,8	4,4
Amerika	1 596	+74,2	5 007	+47,4	8,4	3,1
Kanada	178	+140,5	588	+135,2	1,0	3,3
USA	1 150	+57,8	3 431	+33,3	5,7	3,0
Mittelamerika und Karibik	49	-21,0	152	-51,9	0,3	3,1
Brasilien	123	+339,3	446	+145,1	0,7	3,6
Sonstige südamerikanische Länder	96	+317,4	390	+427,0	0,7	4,1
Australien, Neuseeland und Ozeanien	156	+420,0	437	x	0,7	2,8
Ohne Angabe	2 272	+104,5	4 730	+102,0	7,9	2,1

Anmerkungen siehe Seite 32.

Noch: **2.4 Leistung der Beherbergungsstätten nach Reisegebieten und Herkunftsländern**

April 2005

Reisegebiet Herkunftsland (ständiger Wohnsitz)	Ankünfte		Übernachtungen			Mittlere Aufenthalts- dauer ³⁾
	aller Gäste	Verän- derung ¹⁾	aller Gäste	Verän- derung ¹⁾	Anteil ²⁾	
Münsterland	105 973	+13,6	214 286	-1,5	100	2,0
Bundesrepublik Deutschland	95 402	+15,1	193 949	-1,1	90,5	2,0
Ausland	10 571	+2,3	20 337	-4,7	9,5	1,9
Europa	8 828	-1,1	16 185	-9,5	79,6	1,8
EU-Länder	6 739	-6,7	11 474	-11,4	56,4	1,7
Belgien	442	-23,5	866	-32,1	4,3	2,0
Dänemark	1 210	-16,1	1 374	-18,4	6,8	1,1
Finnland	116	+52,6	194	+84,8	1,0	1,7
Frankreich	555	+23,1	1 141	+34,6	5,6	2,1
Griechenland	25	-51,0	47	-52,5	0,2	1,9
Vereinigtes Königreich	683	+14,8	1 333	+9,1	6,6	2,0
Republik Irland	56	+9,8	99	+22,2	0,5	1,8
Italien	245	+26,3	437	+36,1	2,1	1,8
Luxemburg	63	-8,7	96	-31,4	0,5	1,5
Niederlande	2 198	-20,4	4 047	-24,7	19,9	1,8
Österreich	297	-2,9	568	-6,0	2,8	1,9
Portugal	24	-11,1	52	-5,5	0,3	2,2
Schweden	436	-5,0	698	-16,6	3,4	1,6
Spanien	389	+140,1	522	+74,6	2,6	1,3
Baltische Staaten	61	-39,0	110	-44,4	0,5	1,8
Island	7	-41,7	7	-63,2	-	1,0
Norwegen	152	+5,6	287	-17,5	1,4	1,9
Polen	665	+46,2	1 699	-18,3	8,4	2,6
Russland	167	+8,4	439	-22,4	2,2	2,6
Schweiz	399	+25,9	799	+22,0	3,9	2,0
Tschechische Republik	161	+26,8	301	+0,7	1,5	1,9
Türkei	70	+11,1	167	+6,4	0,8	2,4
Ungarn	131	-17,1	332	-0,3	1,6	2,5
Sonstige europäische Länder	276	+55,1	570	+97,9	2,8	2,1
Afrika	40	+37,9	115	+57,5	0,6	2,9
Republik Südafrika	12	+20,0	17	-26,1	0,1	1,4
Sonstige afrikanische Länder	28	+47,4	98	+96,0	0,5	3,5
Asien	434	+25,4	1 163	+17,5	5,7	2,7
Arabische Golfstaaten	84	+127,0	155	+192,5	0,8	1,8
Volksrepublik China und Hongkong	83	+31,7	268	+9,8	1,3	3,2
Israel	29	+81,3	45	+73,1	0,2	1,6
Japan	120	+2,6	274	-13,3	1,3	2,3
Südkorea	28	+27,3	57	+32,6	0,3	2,0
Taiwan	15	+50,0	39	+290,0	0,2	2,6
Sonstige asiatische Länder	75	-7,4	325	+9,1	1,6	4,3
Amerika	607	+7,4	1 733	+21,9	8,5	2,9
Kanada	47	-	110	+8,9	0,5	2,3
USA	483	+1,3	1 108	-9,3	5,4	2,3
Mittelamerika und Karibik	10	x	378	x	1,9	37,8
Brasilien	50	+108,3	101	+55,4	0,5	2,0
Sonstige südamerikanische Länder	17	+6,3	36	+5,9	0,2	2,1
Australien, Neuseeland und Ozeanien	63	+43,2	115	-2,5	0,6	1,8
Ohne Angabe	599	+42,6	1 026	+20,4	5,0	1,7

Anmerkungen siehe Seite 32.

Noch: **2.4 Leistung der Beherbergungsstätten nach Reisegebieten und Herkunftsländern**

April 2005

Reisegebiet Herkunftsland (ständiger Wohnsitz)	Ankünfte		Übernachtungen			Mittlere Aufenthalts- dauer ³⁾
	aller Gäste	Verän- derung ¹⁾	aller Gäste	Verän- derung ¹⁾	Anteil ²⁾	
Teutoburger Wald	147 432	+15,4	510 630	-1,1	100	3,5
Bundesrepublik Deutschland	129 870	+13,5	472 732	-2,4	92,6	3,6
Ausland	17 562	+31,5	37 898	+17,5	7,4	2,2
Europa	13 280	+18,0	28 188	+5,5	74,4	2,1
EU-Länder	9 667	+11,4	20 050	-2,7	52,9	2,1
Belgien	811	+27,7	1 376	-2,9	3,6	1,7
Dänemark	628	-9,2	1 215	-24,5	3,2	1,9
Finnland	202	+7,4	304	-26,4	0,8	1,5
Frankreich	948	+1,9	1 722	+12,5	4,5	1,8
Griechenland	87	+4,8	237	+12,3	0,6	2,7
Vereinigtes Königreich	1 975	+30,5	4 264	+20,2	11,3	2,2
Republik Irland	82	+36,7	131	+42,4	0,3	1,6
Italien	665	+9,2	1 355	-2,5	3,6	2,0
Luxemburg	51	-15,0	77	-29,4	0,2	1,5
Niederlande	2 595	-2,3	5 928	-21,6	15,6	2,3
Österreich	571	+30,7	1 138	+3,2	3,0	2,0
Portugal	115	-3,4	288	-6,2	0,8	2,5
Schweden	440	+2,6	867	+30,8	2,3	2,0
Spanien	497	+87,5	1 148	+75,5	3,0	2,3
Baltische Staaten	222	+46,1	535	+35,4	1,4	2,4
Island	11	-21,4	43	+79,2	0,1	3,9
Norwegen	126	+9,6	243	+9,5	0,6	1,9
Polen	786	+43,4	2 124	+21,3	5,6	2,7
Russland	513	+15,8	1 177	+41,0	3,1	2,3
Schweiz	611	+25,5	1 081	+28,4	2,9	1,8
Tschechische Republik	620	+180,5	1 245	+235,6	3,3	2,0
Türkei	227	+87,6	425	+55,1	1,1	1,9
Ungarn	138	-2,1	307	-45,8	0,8	2,2
Sonstige europäische Länder	359	+7,5	958	+13,8	2,5	2,7
Afrika	178	+83,5	498	+130,6	1,3	2,8
Republik Südafrika	49	+16,7	93	-18,4	0,2	1,9
Sonstige afrikanische Länder	129	+134,5	405	+297,1	1,1	3,1
Asien	1 361	+55,7	3 640	+33,3	9,6	2,7
Arabische Golfstaaten	102	+50,0	356	+137,3	0,9	3,5
Volksrepublik China und Hongkong	388	+51,0	1 112	+8,2	2,9	2,9
Israel	40	+73,9	146	+329,4	0,4	3,7
Japan	384	+100,0	982	+69,6	2,6	2,6
Südkorea	97	+56,5	170	-14,6	0,4	1,8
Taiwan	43	-15,7	93	-36,3	0,2	2,2
Sonstige asiatische Länder	307	+38,9	781	+31,5	2,1	2,5
Amerika	1 220	+131,9	2 756	+75,5	7,3	2,3
Kanada	84	+82,6	229	+44,0	0,6	2,7
USA	1 033	+158,3	2 196	+87,2	5,8	2,1
Mittelamerika und Karibik	31	+121,4	111	+126,5	0,3	3,6
Brasilien	54	+74,2	183	+32,6	0,5	3,4
Sonstige südamerikanische Länder	18	-48,6	37	-27,5	0,1	2,1
Australien, Neuseeland und Ozeanien	116	+23,4	179	+6,5	0,5	1,5
Ohne Angabe	1 407	+173,7	2 637	+210,2	7,0	1,9

Anmerkungen siehe Seite 32.

Noch: **2.4 Leistung der Beherbergungsstätten nach Reisegebieten und Herkunftsländern**

April 2005

Reisegebiet Herkunftsland (ständiger Wohnsitz)	Ankünfte		Übernachtungen			Mittlere Aufenthalts- dauer ³⁾
	aller Gäste	Verän- derung ¹⁾	aller Gäste	Verän- derung ¹⁾	Anteil ²⁾	
Sauerland	127 109	+0,7	390 875	-17,1	100	3,1
Bundesrepublik Deutschland	113 515	+1,7	351 256	-17,8	89,9	3,1
Ausland	13 594	-7,2	39 619	-10,2	10,1	2,9
Europa	12 412	-8,9	37 043	-11,2	93,5	3,0
EU-Länder	11 207	-10,4	32 728	-13,4	82,6	2,9
Belgien	1 244	-33,2	4 007	-38,0	10,1	3,2
Dänemark	153	+15,9	265	-12,3	0,7	1,7
Finnland	67	+31,4	105	+31,3	0,3	1,6
Frankreich	427	+57,0	880	+47,4	2,2	2,1
Griechenland	30	+30,4	101	+74,1	0,3	3,4
Vereinigtes Königreich	330	+22,2	713	+31,3	1,8	2,2
Republik Irland	24	+41,2	50	+51,5	0,1	2,1
Italien	256	+8,0	790	+52,8	2,0	3,1
Luxemburg	37	+19,4	78	+16,4	0,2	2,1
Niederlande	7 935	-12,4	24 158	-13,6	61,0	3,0
Österreich	388	+63,0	933	+63,7	2,4	2,4
Portugal	44	+175,0	85	+142,9	0,2	1,9
Schweden	142	-33,3	227	-44,2	0,6	1,6
Spanien	130	+41,3	336	+92,0	0,8	2,6
Baltische Staaten	40	+110,5	75	+141,9	0,2	1,9
Island	46	x	154	x	0,4	3,3
Norwegen	81	+268,2	148	+410,3	0,4	1,8
Polen	338	-14,2	1 879	+18,0	4,7	5,6
Russland	53	+15,2	203	+29,3	0,5	3,8
Schweiz	282	+23,1	766	+27,2	1,9	2,7
Tschechische Republik	175	-8,4	474	-45,1	1,2	2,7
Türkei	30	+76,5	72	+30,9	0,2	2,4
Ungarn	77	+79,1	321	+167,5	0,8	4,2
Sonstige europäische Länder	83	-43,5	223	-49,8	0,6	2,7
Afrika	10	-37,5	33	-66,7	0,1	3,3
Republik Südafrika	6	-25,0	15	-79,5	-	2,5
Sonstige afrikanische Länder	4	-50,0	18	-30,8	-	4,5
Asien	276	-4,8	651	-7,5	1,6	2,4
Arabische Golfstaaten	3	-	8	-46,7	-	2,7
Volksrepublik China und Hongkong	99	-6,6	299	+12,8	0,8	3,0
Israel	1	-90,9	9	-77,5	-	9,0
Japan	86	-21,1	180	-1,6	0,5	2,1
Südkorea	23	+91,7	44	+193,3	0,1	1,9
Taiwan	16	+128,6	23	+91,7	0,1	1,4
Sonstige asiatische Länder	48	+14,3	88	-49,4	0,2	1,8
Amerika	390	+5,1	1 029	+22,8	2,6	2,6
Kanada	13	-51,9	39	-36,1	0,1	3,0
USA	225	+6,1	585	+32,7	1,5	2,6
Mittelamerika und Karibik	139	+39,0	305	+10,9	0,8	2,2
Brasilien	10	-9,1	29	+61,1	0,1	2,9
Sonstige südamerikanische Länder	3	-85,7	71	+65,1	0,2	23,7
Australien, Neuseeland und Ozeanien	18	-10,0	32	-23,8	0,1	1,8
Ohne Angabe	488	+48,3	831	+11,8	2,1	1,7

Anmerkungen siehe Seite 32.

Noch: 2.4 Leistung der Beherbergungsstätten nach Reisegebieten und Herkunftsländern

April 2005

Reisegebiet Herkunftsland (ständiger Wohnsitz)	Ankünfte		Übernachtungen			Mittlere Aufenthalts- dauer ³⁾
	aller Gäste	Verän- derung ¹⁾	aller Gäste	Verän- derung ¹⁾	Anteil ²⁾	
Siegerland-Wittgenstein	19 113	+15,0	75 728	+6,9	100	4,0
Bundesrepublik Deutschland	16 984	+15,5	70 729	+6,4	93,4	4,2
Ausland	2 129	+11,9	4 999	+13,6	6,6	2,3
Europa	1 543	+1,1	2 957	-0,5	59,2	1,9
EU-Länder	1 086	-3,6	1 906	-8,1	38,1	1,8
Belgien	141	+24,8	265	+19,4	5,3	1,9
Dänemark	29	+16,0	36	+9,1	0,7	1,2
Finnland	18	-35,7	26	-31,6	0,5	1,4
Frankreich	114	+18,8	167	+9,9	3,3	1,5
Griechenland	1	-88,9	2	-85,7	-	2,0
Vereinigtes Königreich	133	+47,8	157	+8,3	3,1	1,2
Republik Irland	6	x	12	+200,0	0,2	2,0
Italien	96	-9,4	185	+24,2	3,7	1,9
Luxemburg	-	-	-	-	-	-
Niederlande	358	-25,6	752	-27,7	15,0	2,1
Österreich	105	+54,4	179	+73,8	3,6	1,7
Portugal	6	+100,0	6	+50,0	0,1	1,0
Schweden	43	-35,8	71	-40,3	1,4	1,7
Spanien	36	+12,5	48	+11,6	1,0	1,3
Baltische Staaten	17	x	31	x	0,6	1,8
Island	4	-	12	-	0,2	3,0
Norwegen	10	-16,7	12	-50,0	0,2	1,2
Polen	139	+56,2	269	+61,1	5,4	1,9
Russland	61	+27,1	145	+10,7	2,9	2,4
Schweiz	103	+9,6	186	-12,7	3,7	1,8
Tschechische Republik	61	+7,0	261	+107,1	5,2	4,3
Türkei	7	-73,1	12	-74,5	0,2	1,7
Ungarn	18	-47,1	25	-76,0	0,5	1,4
Sonstige europäische Länder	37	-2,6	98	+18,1	2,0	2,6
Afrika	3	-88,9	9	-93,7	0,2	3,0
Republik Südafrika	-	-	-	-	-	-
Sonstige afrikanische Länder	3	-86,4	9	-93,4	0,2	3,0
Asien	305	+27,1	1 540	+42,1	30,8	5,0
Arabische Golfstaaten	10	+42,9	31	+138,5	0,6	3,1
Volksrepublik China und Hongkong	228	+51,0	1 296	+49,7	25,9	5,7
Israel	4	-76,5	8	-82,2	0,2	2,0
Japan	25	+177,8	72	+242,9	1,4	2,9
Südkorea	12	-58,6	21	-53,3	0,4	1,8
Taiwan	3	-40,0	6	-53,8	0,1	2,0
Sonstige asiatische Länder	23	+4,5	106	+30,9	2,1	4,6
Amerika	111	+44,2	221	+33,1	4,4	2,0
Kanada	12	-	34	+47,8	0,7	2,8
USA	87	+67,3	171	+39,0	3,4	2,0
Mittelamerika und Karibik	3	-	3	-	0,1	1,0
Brasilien	6	+20,0	9	+80,0	0,2	1,5
Sonstige südamerikanische Länder	3	-62,5	4	-73,3	0,1	1,3
Australien, Neuseeland und Ozeanien	9	+12,5	18	+100,0	0,4	2,0
Ohne Angabe	158	x	254	x	5,1	1,6

Anmerkungen siehe Seite 32.

Noch: **2.4 Leistung der Beherbergungsstätten nach Reisegebieten und Herkunftsländern**

April 2005

Reisegebiet Herkunftsland (ständiger Wohnsitz)	Ankünfte		Übernachtungen			Mittlere Aufenthalts- dauer ³⁾
	aller Gäste	Verän- derung ¹⁾	aller Gäste	Verän- derung ¹⁾	Anteil ²⁾	
Bergisches Land	80 948	+25,9	194 375	+16,0	100	2,4
Bundesrepublik Deutschland	68 471	+21,9	167 850	+11,4	86,4	2,5
Ausland	12 477	+52,9	26 525	+56,1	13,6	2,1
Europa	9 698	+44,7	19 566	+47,4	73,8	2,0
EU-Länder	7 024	+34,5	13 427	+35,3	50,6	1,9
Belgien	457	-26,9	897	-27,3	3,4	2,0
Dänemark	475	+66,1	699	+100,3	2,6	1,5
Finnland	101	+23,2	158	+38,6	0,6	1,6
Frankreich	1 297	+86,9	2 201	+64,4	8,3	1,7
Griechenland	140	+75,0	313	+45,6	1,2	2,2
Vereinigtes Königreich	1 096	+24,3	2 080	+20,7	7,8	1,9
Republik Irland	27	+92,9	56	+100,0	0,2	2,1
Italien	885	+114,3	2 112	+121,8	8,0	2,4
Luxemburg	74	+25,4	124	-2,4	0,5	1,7
Niederlande	901	+27,4	1 672	+26,3	6,3	1,9
Österreich	406	+27,3	1 023	+21,8	3,9	2,5
Portugal	90	+130,8	229	+227,1	0,9	2,5
Schweden	723	-2,8	1 002	+8,8	3,8	1,4
Spanien	352	+26,6	861	+25,5	3,2	2,4
Baltische Staaten	72	-29,4	130	-13,9	0,5	1,8
Island	1	-50,0	2	-75,0	-	2,0
Norwegen	88	-1,1	160	+1,9	0,6	1,8
Polen	499	+59,9	1 119	+21,8	4,2	2,2
Russland	288	+179,6	739	+110,5	2,8	2,6
Schweiz	602	+56,8	1 246	+69,1	4,7	2,1
Tschechische Republik	266	+59,3	523	+53,8	2,0	2,0
Türkei	401	+281,9	724	+233,6	2,7	1,8
Ungarn	129	+95,5	286	+132,5	1,1	2,2
Sonstige europäische Länder	328	+121,6	1 210	+247,7	4,6	3,7
Afrika	105	+94,4	338	+16,2	1,3	3,2
Republik Südafrika	34	+161,5	128	+178,3	0,5	3,8
Sonstige afrikanische Länder	71	+73,2	210	-14,3	0,8	3,0
Asien	923	+142,9	2 504	+155,8	9,4	2,7
Arabische Golfstaaten	51	+168,4	126	+162,5	0,5	2,5
Volksrepublik China und Hongkong	188	+56,7	586	+81,4	2,2	3,1
Israel	228	x	490	x	1,8	2,1
Japan	188	+123,8	535	+183,1	2,0	2,8
Südkorea	37	+164,3	115	+422,7	0,4	3,1
Taiwan	19	+280,0	40	+122,2	0,2	2,1
Sonstige asiatische Länder	212	+66,9	612	+68,6	2,3	2,9
Amerika	952	+41,9	2 629	+36,5	9,9	2,8
Kanada	62	+40,9	193	+78,7	0,7	3,1
USA	787	+75,3	2 008	+51,2	7,6	2,6
Mittelamerika und Karibik	17	-73,8	65	-62,0	0,2	3,8
Brasilien	49	-42,4	173	-28,5	0,7	3,5
Sonstige südamerikanische Länder	37	+32,1	190	+146,8	0,7	5,1
Australien, Neuseeland und Ozeanien	57	+78,1	148	+92,2	0,6	2,6
Ohne Angabe	742	+131,2	1 340	+201,1	5,1	1,8

Anmerkungen siehe Seite 32.

Noch: 2.4 Leistung der Beherbergungsstätten nach Reisegebieten und Herkunftsländern

April 2005

Reisegebiet Herkunftsland (ständiger Wohnsitz)	Ankünfte		Übernachtungen			Mittlere Aufenthalts- dauer ³⁾
	aller Gäste	Verän- derung ¹⁾	aller Gäste	Verän- derung ¹⁾	Anteil ²⁾	
Bonn und Rhein-Sieg-Kreis	109 824	+43,3	205 319	+30,4	100	1,9
Bundesrepublik Deutschland	94 932	+43,3	172 932	+28,0	84,2	1,8
Ausland	14 892	+42,9	32 387	+44,3	15,8	2,2
Europa	11 279	+40,8	23 060	+42,7	71,2	2,0
EU-Länder	8 466	+33,5	15 948	+33,9	49,2	1,9
Belgien	1 523	+46,4	2 729	+26,0	8,4	1,8
Dänemark	133	-11,3	243	-35,4	0,8	1,8
Finnland	146	+12,3	323	+43,6	1,0	2,2
Frankreich	962	+39,6	1 808	+39,1	5,6	1,9
Griechenland	97	+102,1	229	+124,5	0,7	2,4
Vereinigtes Königreich	1 624	+9,1	3 164	+24,3	9,8	1,9
Republik Irland	139	+110,6	295	+132,3	0,9	2,1
Italien	710	+55,0	1 439	+56,9	4,4	2,0
Luxemburg	178	+161,8	252	+180,0	0,8	1,4
Niederlande	1 427	+23,8	2 493	+20,7	7,7	1,7
Österreich	775	+37,2	1 382	+29,4	4,3	1,8
Portugal	90	+246,2	212	+315,7	0,7	2,4
Schweden	251	+71,9	473	+43,3	1,5	1,9
Spanien	411	+30,5	906	+65,9	2,8	2,2
Baltische Staaten	134	+272,2	569	+205,9	1,8	4,2
Island	22	+144,4	51	+168,4	0,2	2,3
Norwegen	145	+40,8	273	+27,0	0,8	1,9
Polen	324	+63,6	727	+62,6	2,2	2,2
Russland	273	+0,7	1 035	+15,0	3,2	3,8
Schweiz	793	+61,5	1 415	+33,9	4,4	1,8
Tschechische Republik	334	+183,1	663	+138,5	2,0	2,0
Türkei	169	+61,0	478	+12,5	1,5	2,8
Ungarn	233	+142,7	489	+125,3	1,5	2,1
Sonstige europäische Länder	386	+62,2	1 412	+180,7	4,4	3,7
Afrika	252	+44,0	731	+11,6	2,3	2,9
Republik Südafrika	57	+200,0	174	+41,5	0,5	3,1
Sonstige afrikanische Länder	195	+25,0	557	+4,7	1,7	2,9
Asien	1 577	+79,0	4 159	+91,2	12,8	2,6
Arabische Golfstaaten	216	+170,0	874	+85,2	2,7	4,0
Volksrepublik China und Hongkong	421	+54,2	888	+69,5	2,7	2,1
Israel	69	+23,2	142	+49,5	0,4	2,1
Japan	266	+51,1	690	+96,0	2,1	2,6
Südkorea	47	+135,0	116	+197,4	0,4	2,5
Taiwan	28	+7,7	91	+30,0	0,3	3,3
Sonstige asiatische Länder	530	+112,0	1 358	+118,0	4,2	2,6
Amerika	1 266	+39,7	3 164	+35,7	9,8	2,5
Kanada	151	+169,6	540	+174,1	1,7	3,6
USA	823	+21,7	1 974	+13,4	6,1	2,4
Mittelamerika und Karibik	51	+64,5	139	+46,3	0,4	2,7
Brasilien	112	+111,3	238	+190,2	0,7	2,1
Sonstige südamerikanische Länder	129	+43,3	273	+26,4	0,8	2,1
Australien, Neuseeland und Ozeanien	95	+72,7	266	+123,5	0,8	2,8
Ohne Angabe	423	+7,4	1 007	-0,3	3,1	2,4

Anmerkungen siehe Seite 32.

Noch: **2.4 Leistung der Beherbergungsstätten nach Reisegebieten und Herkunftsländern**

April 2005

Reisegebiet Herkunftsland (ständiger Wohnsitz)	Ankünfte		Übernachtungen			Mittlere Aufenthalts- dauer ³⁾
	aller Gäste	Verän- derung ¹⁾	aller Gäste	Verän- derung ¹⁾	Anteil ²⁾	
Köln und Region	231 543	+35,2	462 175	+49,1	100	2,0
Bundesrepublik Deutschland	159 099	+28,2	302 473	+34,3	65,4	1,9
Ausland	72 444	+53,5	159 702	+88,6	34,6	2,2
Europa	50 515	+50,0	105 414	+77,1	66,0	2,1
EU-Länder	38 040	+43,2	77 361	+68,5	48,4	2,0
Belgien	3 558	+25,6	5 787	+37,3	3,6	1,6
Dänemark	894	+76,7	2 126	+149,5	1,3	2,4
Finnland	663	+88,9	1 704	+141,4	1,1	2,6
Frankreich	3 753	+26,6	6 808	+32,9	4,3	1,8
Griechenland	650	+212,5	1 843	+221,1	1,2	2,8
Vereinigtes Königreich	9 848	+36,9	19 905	+52,3	12,5	2,0
Republik Irland	426	+44,4	945	+9,5	0,6	2,2
Italien	5 407	+157,4	13 255	+230,3	8,3	2,5
Luxemburg	613	+9,3	897	+14,1	0,6	1,5
Niederlande	4 718	-10,9	7 758	-0,5	4,9	1,6
Österreich	2 478	+65,5	5 143	+82,2	3,2	2,1
Portugal	445	+115,0	934	+125,6	0,6	2,1
Schweden	1 326	+89,7	2 856	+132,8	1,8	2,2
Spanien	3 261	+76,3	7 400	+114,9	4,6	2,3
Baltische Staaten	255	+400,0	649	+303,1	0,4	2,5
Island	105	+98,1	315	+89,8	0,2	3,0
Norwegen	675	+77,2	1 372	+101,5	0,9	2,0
Polen	952	+99,6	2 096	+123,2	1,3	2,2
Russland	1 428	+123,5	4 296	+171,4	2,7	3,0
Schweiz	3 420	+49,4	6 876	+51,6	4,3	2,0
Tschechische Republik	603	+21,1	1 257	+50,9	0,8	2,1
Türkei	1 620	+113,4	4 224	+154,8	2,6	2,6
Ungarn	487	+155,0	1 100	+147,7	0,7	2,3
Sonstige europäische Länder	2 930	+64,5	5 868	+124,7	3,7	2,0
Afrika	1 489	+33,7	2 996	+86,7	1,9	2,0
Republik Südafrika	193	+116,9	519	+130,7	0,3	2,7
Sonstige afrikanische Länder	1 296	+26,4	2 477	+79,5	1,6	1,9
Asien	7 800	+53,4	18 692	+125,8	11,7	2,4
Arabische Golfstaaten	522	+241,2	1 639	+122,1	1,0	3,1
Volksrepublik China und Hongkong	1 382	+22,8	3 202	+74,9	2,0	2,3
Israel	434	+250,0	1 230	+398,0	0,8	2,8
Japan	1 700	+80,7	4 444	+170,3	2,8	2,6
Südkorea	191	+43,6	417	+51,1	0,3	2,2
Taiwan	292	+20,2	1 001	+219,8	0,6	3,4
Sonstige asiatische Länder	3 279	+38,5	6 759	+109,4	4,2	2,1
Amerika	7 096	+66,8	20 458	+91,9	12,8	2,9
Kanada	688	+129,3	1 789	+213,3	1,1	2,6
USA	5 119	+50,7	15 035	+65,5	9,4	2,9
Mittelamerika und Karibik	217	+40,0	525	+97,4	0,3	2,4
Brasilien	568	+276,2	1 704	+432,5	1,1	3,0
Sonstige südamerikanische Länder	504	+100,0	1 405	+235,3	0,9	2,8
Australien, Neuseeland und Ozeanien	825	+160,3	2 264	+250,5	1,4	2,7
Ohne Angabe	4 719	+72,3	9 878	+149,5	6,2	2,1

Anmerkungen siehe Seite 32.

Noch: 2.4 Leistung der Beherbergungsstätten nach Reisegebieten und Herkunftsländern

April 2005

Reisegebiet Herkunftsland (ständiger Wohnsitz)	Ankünfte		Übernachtungen			Mittlere Aufenthalts- dauer ³⁾
	aller Gäste	Verän- derung ¹⁾	aller Gäste	Verän- derung ¹⁾	Anteil ²⁾	
Düsseldorf und Kreis Mettmann	172 888	+35,9	332 278	+47,4	100	1,9
Bundesrepublik Deutschland	110 386	+25,5	194 014	+31,8	58,4	1,8
Ausland	62 502	+59,3	138 264	+76,9	41,6	2,2
Europa	40 683	+46,0	84 998	+64,6	61,5	2,1
EU-Länder	32 014	+42,3	65 197	+63,0	47,2	2,0
Belgien	1 419	+39,7	2 239	+38,1	1,6	1,6
Dänemark	787	+103,4	1 758	+179,9	1,3	2,2
Finnland	1 113	+30,3	2 175	+45,4	1,6	2,0
Frankreich	3 461	+63,3	6 686	+72,9	4,8	1,9
Griechenland	687	+78,9	1 697	+106,4	1,2	2,5
Vereinigtes Königreich	7 299	+28,5	13 820	+42,1	10,0	1,9
Republik Irland	466	+32,0	921	+20,7	0,7	2,0
Italien	5 015	+115,0	13 724	+192,4	9,9	2,7
Luxemburg	248	-1,6	345	-6,8	0,2	1,4
Niederlande	4 425	-6,3	7 495	-6,9	5,4	1,7
Österreich	1 901	+61,5	3 886	+64,9	2,8	2,0
Portugal	410	+76,7	794	+95,1	0,6	1,9
Schweden	1 713	+42,2	3 281	+71,4	2,4	1,9
Spanien	3 070	+71,7	6 376	+94,3	4,6	2,1
Baltische Staaten	268	+38,1	622	+47,0	0,4	2,3
Island	101	+248,3	350	+354,5	0,3	3,5
Norwegen	511	+146,9	1 097	+170,2	0,8	2,1
Polen	839	+77,8	1 791	+121,4	1,3	2,1
Russland	1 292	+107,1	3 200	+98,5	2,3	2,5
Schweiz	2 790	+58,6	5 590	+58,0	4,0	2,0
Tschechische Republik	461	+41,0	1 154	+30,7	0,8	2,5
Türkei	870	+9,3	2 219	+17,0	1,6	2,6
Ungarn	312	+26,3	586	+6,2	0,4	1,9
Sonstige europäische Länder	1 225	+75,8	3 192	+117,7	2,3	2,6
Afrika	627	+82,3	1 909	+126,5	1,4	3,0
Republik Südafrika	185	+90,7	499	+66,3	0,4	2,7
Sonstige afrikanische Länder	442	+78,9	1 410	+159,7	1,0	3,2
Asien	7 269	+40,5	19 589	+57,7	14,2	2,7
Arabische Golfstaaten	1 101	+38,1	3 453	+87,2	2,5	3,1
Volksrepublik China und Hongkong	811	+16,2	1 851	+42,5	1,3	2,3
Israel	321	+50,0	1 025	+51,4	0,7	3,2
Japan	3 143	+27,0	7 388	+22,2	5,3	2,4
Südkorea	224	+5,2	628	+66,1	0,5	2,8
Taiwan	165	+108,9	635	+139,6	0,5	3,8
Sonstige asiatische Länder	1 504	+115,8	4 609	+141,4	3,3	3,1
Amerika	5 600	+63,9	18 338	+100,2	13,3	3,3
Kanada	484	+60,8	1 332	+51,7	1,0	2,8
USA	4 003	+54,6	12 181	+72,8	8,8	3,0
Mittelamerika und Karibik	349	+81,8	1 470	+187,7	1,1	4,2
Brasilien	340	+142,9	1 287	+306,0	0,9	3,8
Sonstige südamerikanische Länder	424	+117,4	2 068	+409,4	1,5	4,9
Australien, Neuseeland und Ozeanien	447	+85,5	1 568	+224,6	1,1	3,5
Ohne Angabe	7 876	+258,3	11 862	+228,0	8,6	1,5

Anmerkungen siehe Seite 32

Noch: **2.4 Leistung der Beherbergungsstätten nach Reisegebieten und Herkunftsländern**

April 2005

Reisegebiet Herkunftsland (ständiger Wohnsitz)	Ankünfte		Übernachtungen			Mittlere Aufenthalts- dauer ³⁾
	aller Gäste	Verän- derung ¹⁾	aller Gäste	Verän- derung ¹⁾	Anteil ²⁾	
Ruhrgebiet	208 369	+25,7	409 484	+24,1	100	2,0
Bundesrepublik Deutschland	175 897	+25,6	340 401	+22,8	83,1	1,9
Ausland	32 472	+26,5	69 083	+31,0	16,9	2,1
Europa	26 181	+18,4	53 809	+24,6	77,9	2,1
EU-Länder	18 813	+16,4	38 037	+23,1	55,1	2,0
Belgien	1 031	-6,3	1 760	-3,4	2,5	1,7
Dänemark	727	+7,4	1 458	+35,9	2,1	2,0
Finnland	445	+41,7	842	+22,0	1,2	1,9
Frankreich	2 061	+15,3	3 885	+15,7	5,6	1,9
Griechenland	270	+28,0	1 138	+103,2	1,6	4,2
Vereinigtes Königreich	3 757	+46,7	8 405	+50,8	12,2	2,2
Republik Irland	140	-11,4	271	+16,8	0,4	1,9
Italien	1 705	+41,3	4 457	+65,9	6,5	2,6
Luxemburg	307	+19,0	509	+24,4	0,7	1,7
Niederlande	3 236	+9,6	5 411	+8,4	7,8	1,7
Österreich	1 750	+12,4	3 513	-3,1	5,1	2,0
Portugal	388	+40,1	778	-	1,1	2,0
Schweden	1 817	-21,3	2 732	-18,2	4,0	1,5
Spanien	1 179	+49,1	2 878	+63,2	4,2	2,4
Baltische Staaten	395	-	772	-6,0	1,1	2,0
Island	7	-56,3	16	-42,9	-	2,3
Norwegen	417	+45,3	598	+28,3	0,9	1,4
Polen	1 271	+36,8	3 039	+56,7	4,4	2,4
Russland	828	+60,8	2 185	+59,3	3,2	2,6
Schweiz	1 827	+8,9	3 920	+21,1	5,7	2,1
Tschechische Republik	525	+27,4	1 165	+53,9	1,7	2,2
Türkei	630	+33,5	1 202	+49,9	1,7	1,9
Ungarn	291	+22,3	684	+6,4	1,0	2,4
Sonstige europäische Länder	1 177	+16,5	2 191	-1,1	3,2	1,9
Afrika	293	+16,3	664	+5,6	1,0	2,3
Republik Südafrika	53	-8,6	146	+52,1	0,2	2,8
Sonstige afrikanische Länder	240	+23,7	518	-2,8	0,7	2,2
Asien	2 051	+85,8	5 991	+54,0	8,7	2,9
Arabische Golfstaaten	318	+96,3	819	+126,2	1,2	2,6
Volksrepublik China und Hongkong	385	+58,4	1 429	-7,1	2,1	3,7
Israel	132	+32,0	278	+17,8	0,4	2,1
Japan	312	+66,0	813	+62,0	1,2	2,6
Südkorea	72	+9,1	176	-31,5	0,3	2,4
Taiwan	49	-14,0	172	-10,9	0,2	3,5
Sonstige asiatische Länder	783	+171,9	2 304	+187,6	3,3	2,9
Amerika	2 191	+57,2	5 822	+55,9	8,4	2,7
Kanada	184	+46,0	388	+24,0	0,6	2,1
USA	1 542	+40,6	3 709	+25,7	5,4	2,4
Mittelamerika und Karibik	88	+214,3	312	+310,5	0,5	3,5
Brasilien	235	+190,1	858	+253,1	1,2	3,7
Sonstige südamerikanische Länder	142	+129,0	555	+262,7	0,8	3,9
Australien, Neuseeland und Ozeanien	161	+114,7	511	+135,5	0,7	3,2
Ohne Angabe	1 595	+118,8	2 286	+112,5	3,3	1,4

Anmerkungen siehe Seite 32.

Noch: **2.4 Leistung der Beherbergungsstätten nach Reisegebieten und Herkunftsländern**

April 2005

Reisegebiet Herkunftsland (ständiger Wohnsitz)	Ankünfte		Übernachtungen			Mittlere Aufenthalts- dauer ³⁾
	aller Gäste	Verän- derung ¹⁾	aller Gäste	Verän- derung ¹⁾	Anteil ²⁾	
Nordrhein-Westfalen	1 417 086	+23,6	3 259 161	+13,3	100	2,3
Bundesrepublik Deutschland	1 136 467	+20,3	2 636 552	+7,6	80,9	2,3
Ausland	280 619	+38,7	622 609	+46,6	19,1	2,2
Europa	208 386	+29,5	442 555	+34,5	71,1	2,1
EU-Länder	160 954	+24,8	332 878	+28,6	53,5	2,1
Belgien	14 434	+8,9	27 657	-2,9	4,4	1,9
Dänemark	5 807	+6,6	10 572	+19,0	1,7	1,8
Finnland	3 155	+37,9	6 386	+49,1	1,0	2,0
Frankreich	16 497	+37,2	31 218	+41,0	5,0	1,9
Griechenland	2 287	+80,5	6 722	+118,0	1,1	2,9
Vereinigtes Königreich	31 117	+30,6	62 954	+37,1	10,1	2,0
Republik Irland	1 550	+38,4	3 174	+31,2	0,5	2,0
Italien	17 332	+99,5	43 165	+136,7	6,9	2,5
Luxemburg	2 202	+31,5	3 336	+23,1	0,5	1,5
Niederlande	36 701	-4,4	76 391	-7,1	12,3	2,1
Österreich	9 962	+41,8	20 533	+35,3	3,3	2,1
Portugal	1 827	+73,0	3 902	+58,7	0,6	2,1
Schweden	7 732	+13,3	13 778	+28,5	2,2	1,8
Spanien	10 351	+70,0	23 090	+91,0	3,7	2,2
Baltische Staaten	1 694	+44,0	3 916	+49,2	0,6	2,3
Island	321	+95,7	1 004	+143,7	0,2	3,1
Norwegen	2 451	+57,1	4 761	+53,2	0,8	1,9
Polen	6 738	+47,8	16 976	+42,4	2,7	2,5
Russland	5 488	+65,8	15 661	+83,0	2,5	2,9
Schweiz	12 380	+41,2	25 157	+45,1	4,0	2,0
Tschechische Republik	3 678	+50,5	8 221	+45,6	1,3	2,2
Türkei	4 631	+59,3	10 994	+73,8	1,8	2,4
Ungarn	2 130	+54,7	4 806	+38,0	0,8	2,3
Sonstige europäische Länder	7 921	+39,1	18 181	+66,7	2,9	2,3
Afrika	3 224	+36,4	8 071	+58,3	1,3	2,5
Republik Südafrika	670	+68,8	1 862	+60,2	0,3	2,8
Sonstige afrikanische Länder	2 554	+29,8	6 209	+57,7	1,0	2,4
Asien	24 501	+58,9	65 526	+78,8	10,5	2,7
Arabische Golfstaaten	2 576	+80,4	8 195	+103,2	1,3	3,2
Volksrepublik China und Hongkong	4 772	+46,7	12 700	+47,8	2,0	2,7
Israel	1 394	+113,1	3 866	+125,2	0,6	2,8
Japan	6 769	+47,6	16 891	+56,6	2,7	2,5
Südkorea	908	+45,3	2 197	+53,3	0,4	2,4
Taiwan	727	+34,6	2 489	+99,6	0,4	3,4
Sonstige asiatische Länder	7 355	+69,9	19 188	+117,0	3,1	2,6
Amerika	21 704	+59,2	63 304	+72,7	10,2	2,9
Kanada	2 026	+86,9	5 705	+103,7	0,9	2,8
USA	15 736	+50,1	43 822	+53,1	7,0	2,8
Mittelamerika und Karibik	963	+46,4	3 476	+91,3	0,6	3,6
Brasilien	1 572	+143,3	5 127	+196,4	0,8	3,3
Sonstige südamerikanische Länder	1 407	+86,1	5 174	+206,2	0,8	3,7
Australien, Neuseeland und Ozeanien	2 055	+120,3	5 798	+192,7	0,9	2,8
Ohne Angabe	20 749	+130,8	37 355	+145,1	6,0	1,8

Anmerkungen siehe Seite 32

3.1 Leistung der Beherbergungs

Januar bis

Amtliche Schlüsselnummer	Verwaltungsbezirk	Mittlere Auslastung		Mittlere Aufenthaltsdauer ³⁾	
		der angebotenen Zimmer ¹⁾	der angebotenen Betten ²⁾	aller Gäste	ausländischer Gäste
111 000	Kreisfreie Städte				
112 000	Düsseldorf	53,0	42,3	1,8	2,1
113 000	Duisburg	41,9	33,2	2,0	2,4
114 000	Essen	47,7	39,3	2,3	2,5
116 000	Krefeld	46,0	31,7	2,1	2,3
117 000	Mönchengladbach	39,0	31,1	1,9	2,2
119 000	Mülheim an der Ruhr	46,4	31,6	2,1	3,2
120 000	Oberhausen	43,8	33,5	1,6	2,0
122 000	Remscheid	42,8	31,5	1,6	1,6
124 000	Solingen	32,3	25,8	2,1	2,5
154 000	Wuppertal	42,9	35,5	2,4	2,3
154 000	Kreis Kleve	36,1	24,4	2,0	1,8
154 004	Bedburg-Hau
154 008	Emmerich am Rhein, Stadt	27,4	16,1	1,8	1,5
154 012	Geldern, Stadt	40,9	46,9	4,2	1,9
154 016	Goch, Stadt	45,2	30,1	1,9	1,8
154 020	Issum	–	–	–	–
154 024	Kalkar, Stadt	45,7	26,8	1,8	1,7
154 028	Kerken	20,0	29,5	1,5	1,3
154 032	Kevelaer, Stadt	19,1	10,4	1,6	1,9
154 036	Kleve, Stadt	34,1	27,7	1,9	2,3
154 040	Kranenburg
154 044	Rees, Stadt	25,3	8,6	1,9	2,3
154 048	Rheurdt	24,5	22,1	2,0	2,9
154 052	Straelen, Stadt	47,7	32,7	1,9	2,1
154 056	Uedem
154 060	Wachtendonk
154 064	Weeze	3,9	14,1	2,6	1,0
158 000	Kreis Mettmann	44,7	35,2	1,9	2,3
158 004	Erkrath, Stadt	35,6	27,7	1,8	2,1
158 008	Haan, Stadt	43,5	37,2	2,2	2,2
158 012	Heiligenhaus, Stadt	28,9	23,6	1,7	2,4
158 016	Hilden, Stadt	40,8	40,4	2,0	2,2
158 020	Langenfeld (Rhld.), Stadt	43,7	30,9	1,6	2,5
158 024	Mettmann, Stadt	43,7	32,4	2,1	2,0
158 026	Monheim am Rhein, Stadt	48,2	33,8	1,9	1,8
158 028	Ratingen, Stadt	50,5	40,9	2,0	2,5
158 032	Velbert, Stadt	40,1	24,5	1,6	1,5
158 036	Wülfrath, Stadt	22,9	17,4	2,1	3,4
162 000	Rhein-Kreis Neuss	43,1	33,0	2,0	2,2
162 004	Dormagen, Stadt	36,1	28,5	2,0	1,9
162 008	Grevenbroich, Stadt	33,0	23,9	2,2	2,7
162 012	Jüchen
162 016	Kaarst, Stadt	47,4	35,5	2,0	2,3
162 020	Korschenbroich, Stadt
162 022	Meerbusch, Stadt	37,0	29,5	2,2	2,4
162 024	Neuss, Stadt	48,9	36,1	2,0	2,2
162 028	Rommerskirchen	32,6	28,6	3,0	2,3
166 000	Kreis Viersen	36,4	27,6	2,1	2,3
166 004	Brüggen	29,3	18,2	2,0	2,5
166 008	Grefrath
166 012	Kempen, Stadt	32,3	21,6	2,2	3,3
166 016	Nettetal, Stadt	30,6	41,5	2,1	2,0
166 020	Niederkrüchten	19,2	5,7	2,7	2,4
166 024	Schwalmtal
166 028	Tönisvorst, Stadt	30,3	23,5	1,5	2,7
166 032	Viersen, Stadt	31,9	23,9	1,9	2,3
166 036	Willich, Stadt	51,5	32,0	2,6	2,5
170 000	Kreis Wesel	35,6	14,0	1,9	2,1
170 004	Alpen
170 008	Dinslaken, Stadt	29,7	14,2	2,0	2,6
170 012	Hamminkeln, Stadt	27,1	15,5	1,5	1,6
170 016	Hünxe

1) mittlere Auslastung der angebotenen Zimmer = (belegte Zimmertage / angebotene Zimmertage) * 100; die mittlere Auslastung wird nur für die Betriebe enthaltsdauer (in Tagen) = Übernachtungen / Ankünfte – 4) Veränderung gegenüber dem Vorjahresmonat in %

stätten nach Verwaltungsbezirken

April 2005

Ankünfte				Übernachtungen				Ämtliche Schlüssel- nummer
aller Gäste	Veränderung ⁴⁾	ausländischer Gäste	Veränderung ⁴⁾	aller Gäste	Veränderung ⁴⁾	ausländischer Gäste	Veränderung ⁴⁾	
499 896	+11,3	188 246	+13,3	907 498	+13,2	386 215	+17,8	111 000
50 922	+5,0	8 505	+8,0	102 254	+1,8	20 336	+13,7	112 000
137 616	+4,1	24 156	+9,1	323 388	+5,2	59 336	+21,6	113 000
33 881	-2,2	8 754	+9,1	71 509	+7,3	19 956	+12,4	114 000
34 424	+4,0	7 451	+16,7	64 317	+1,0	16 241	+4,5	116 000
26 495	+11,3	3 114	+7,0	54 322	+23,4	9 826	+35,6	117 000
36 872	+20,1	3 797	-6,2	59 956	+17,1	7 467	-1,4	119 000
20 777	+8,3	4 632	+10,1	34 261	+12,8	7 520	+9,7	120 000
18 882	+8,8	3 044	+1,4	39 697	+10,4	7 727	+3,0	122 000
45 870	-2,1	7 512	+4,0	107 992	+1,8	17 280	+6,9	124 000
92 540	-5,0	19 654	-1,5	189 368	-6,1	36 021	-7,3	154 000
.	154 004
2 812	-46,4	695	-62,8	5 103	-48,3	1 056	-67,2	154 008
6 845	+16,6	522	+15,7	28 835	+21,9	1 010	+38,9	154 012
4 928	-11,7	280	-29,1	9 250	-5,3	514	-20,1	154 016
.	154 020
28 880	-5,5	13 417	+6,5	51 534	-8,2	23 167	+2,0	154 024
3 610	+13,2	186	+70,6	5 514	+6,2	246	+92,2	154 028
9 578	+6,2	686	-26,6	15 512	-8,5	1 294	-15,6	154 032
15 927	-6,1	2 796	+8,7	30 132	-5,7	6 311	-8,7	154 036
.	154 040
2 734	-10,8	270	-3,9	5 248	-10,7	610	-12,2	154 044
2 495	+10,9	78	+81,4	5 076	+9,6	224	+103,6	154 048
5 262	+0,6	363	+5,8	10 163	-9,2	758	-52,0	154 052
.	154 056
.	154 060
457	-39,0	16	-66,0	1 199	-34,6	16	-66,0	154 064
145 293	+3,8	31 989	+14,5	280 866	+9,0	72 185	+22,8	158 000
7 410	+34,2	1 539	+67,3	13 130	+25,1	3 251	+61,5	158 004
8 527	+25,8	1 307	+42,4	18 469	+7,9	2 883	+51,7	158 008
4 331	+0,5	822	+9,7	7 181	+8,4	1 960	+37,2	158 012
20 361	+7,2	3 053	+3,9	40 048	+11,0	6 829	+9,6	158 016
7 446	+3,7	867	+25,1	12 196	+6,1	2 194	+41,1	158 020
18 132	+1,0	2 382	+10,1	38 447	+15,2	4 765	+1,4	158 024
10 308	+19,5	4 022	+14,8	19 932	+28,8	7 431	+21,5	158 026
57 536	-3,1	16 396	+14,7	113 132	+3,6	40 328	+25,9	158 028
10 700	+2,2	1 561	-9,2	17 183	+4,8	2 410	-10,5	158 032
542	-21,3	40	+2,6	1 148	-24,0	134	+38,1	158 036
102 508	+9,6	25 295	+34,2	205 401	+9,6	56 374	+26,7	162 000
11 070	+27,8	2 694	+98,2	21 651	+40,1	5 099	+66,4	162 004
4 604	+11,9	1 144	+39,3	10 258	+1,2	3 131	+7,4	162 008
.	162 012
12 079	-0,3	2 244	-3,6	24 284	-4,6	5 249	-6,5	162 016
.	162 020
9 534	+0,5	1 946	+26,4	20 517	+19,7	4 600	+31,4	162 022
62 495	+10,2	16 857	+34,0	122 352	+7,5	37 417	+28,9	162 024
1 071	-2,3	98	+366,7	3 266	+2,7	230	+342,3	162 028
39 977	-0,6	3 128	-9,6	85 284	+3,5	7 293	-3,1	166 000
5 246	+9,0	402	+8,1	10 732	+10,6	1 025	+40,4	166 004
.	166 008
1 260	-27,9	167	-60,8	2 806	-20,4	548	-44,0	166 012
17 159	+8,4	785	+43,0	36 658	+6,0	1 563	+33,2	166 016
613	-48,2	130	-27,0	1 637	-42,9	314	-29,0	166 020
.	166 024
1 840	+98,7	34	-69,4	2 797	+76,4	91	-70,2	166 028
3 759	-8,6	463	-10,8	7 084	-7,3	1 057	+2,6	166 032
6 484	+5,3	857	-6,9	16 731	+20,1	2 105	-0,5	166 036
69 439	+8,3	8 419	+12,2	133 222	+7,4	17 259	+13,6	170 000
.	170 004
4 266	-0,6	404	+32,5	8 522	-9,3	1 068	+12,9	170 008
3 446	+12,2	177	+60,9	5 317	+14,6	280	+26,7	170 012
.	170 016

der klassischen Hotellerie berechnet – 2) mittlere Auslastung der angebotenen Betten = (Übernachtungen / angebotene Bettentage) * 100 – 3) mittlere Auf-

Noch: 3.1 Leistung der Beherbergungs

Januar bis

Amtliche Schlüsselnummer	Verwaltungsbezirk	Mittlere Auslastung		Mittlere Aufenthaltsdauer ³⁾	
		der angebotenen Zimmer ¹⁾	der angebotenen Betten ²⁾	aller Gäste	ausländischer Gäste
	Noch: Kreis Wesel				
170 020	Kamp-Lintfort, Stadt	32,1	25,4	2,7	3,1
170 024	Moers, Stadt	45,3	30,6	1,7	1,8
170 028	Neukirchen-Vluyn, Stadt	53,9	32,7	1,9	2,4
170 032	Rheinberg, Stadt	13,0	11,3	1,8	2,9
170 036	Schermbeck	35,7	24,8	1,9	1,9
170 040	Sonsbeck	16,2	16,3	2,8	3,1
170 044	Voerde (Niederrhein), Stadt	35,8	22,0	2,3	1,9
170 048	Wesel, Stadt	35,1	6,0	1,9	2,2
170 052	Xanten, Stadt	26,9	25,9	1,9	1,9
100 000	Reg.-Bez. Düsseldorf	45,8	32,9	2,0	2,1
	Kreisfreie Städte				
313 000	Aachen	46,4	40,6	2,3	2,1
314 000	Bonn	50,7	37,9	1,8	2,3
315 000	Köln	57,4	43,4	1,9	2,2
316 000	Leverkusen	48,7	36,7	1,7	1,9
354 000	Kreis Aachen	28,9	20,7	2,5	2,2
354 004	Alsdorf, Stadt
354 008	Baesweiler, Stadt	32,1	17,3	1,7	2,1
354 012	Eschweiler, Stadt	33,9	26,2	2,1	1,9
354 016	Herzogenrath, Stadt	42,2	42,3	2,7	5,1
354 020	Monschau, Stadt	27,2	15,1	2,4	2,1
354 024	Roetgen
354 028	Simmerath	27,0	25,8	3,5	2,4
354 032	Stolberg (Rhld.), Stadt	25,5	20,7	1,9	2,3
354 036	Würselen, Stadt	27,3	19,3	1,8	2,3
358 000	Kreis Düren	31,3	14,0	2,0	2,4
358 004	Aldenhoven
358 008	Düren, Stadt	45,2	33,0	1,7	2,2
358 012	Heimbach, Stadt	9,7	3,4	2,5	2,9
358 016	Hürtgenwald	37,8	27,6	2,1	2,3
358 020	Inden
358 024	Jülich, Stadt	34,2	25,6	2,4	2,6
358 028	Kreuzau	18,9	19,8	2,2	3,0
358 032	Langerwehe	–	–	–	–
358 036	Linnich, Stadt
358 040	Merzenich	–	–	–	–
358 044	Nideggen, Stadt	23,8	12,0	2,3	2,8
358 048	Niederzier	18,6	14,3	3,4	–
358 052	Nörvenich	–	–	–	–
358 056	Titz	–	–	–	–
358 060	Vettweiß
362 000	Rhein-Erft-Kreis	38,1	31,6	2,1	2,0
362 004	Bedburg, Stadt	26,6	22,5	1,5	2,0
362 008	Bergheim, Stadt	25,4	17,1	2,3	4,0
362 012	Brühl, Stadt	36,8	19,3	1,7	1,5
362 016	Elsdorf	22,9	17,2	1,8	1,8
362 020	Erftstadt, Stadt	16,4	9,7	2,1	2,3
362 024	Frechen, Stadt	49,8	36,4	1,9	2,1
362 028	Hürth, Stadt	45,6	59,4	2,6	2,1
362 032	Kerpen, Stadt	43,5	31,4	1,8	2,8
362 036	Pulheim, Stadt	32,5	26,2	2,1	1,9
362 040	Wesseling, Stadt	30,9	27,2	1,8	2,3
366 000	Kreis Euskirchen	22,1	22,0	3,1	3,1
366 004	Bad Münstereifel, Stadt	16,3	24,1	2,8	3,3
366 008	Blankenheim	13,9	19,5	2,7	2,3
366 012	Dahlem	9,7	15,5	2,1	1,3
366 016	Euskirchen, Stadt	30,1	36,7	2,5	2,5
366 020	Hellenthal	24,5	16,9	2,7	2,2
366 024	Kall	21,1	26,3	2,7	2,2
366 028	Mechernich, Stadt	24,5	17,2	2,3	2,9
366 032	Nettersheim	23,7	44,5	8,1	13,1

Anmerkungen siehe Seite 44.

stätten nach Verwaltungsbezirken

April 2005

Ankünfte				Übernachtungen				Ämtliche Schlüsselnummer
aller Gäste	Veränderung ⁴⁾	ausländischer Gäste	Veränderung ⁴⁾	aller Gäste	Veränderung ⁴⁾	ausländischer Gäste	Veränderung ⁴⁾	
2 883	+9,8	624	+25,6	7 815	+8,8	1 932	+70,7	170 020
16 133	-2,7	2 354	+1,8	28 030	-2,9	4 146	-3,8	170 024
3 183	+40,5	334	+279,5	6 079	+47,7	804	+221,6	170 028
732	-26,1	150	+2,0	1 325	-15,7	430	+40,1	170 032
9 023	+4,7	1 608	-0,3	17 405	+1,7	3 091	-8,0	170 036
1 748	-	78	+129,4	4 856	-9,2	245	+107,6	170 040
2 151	+2,1	120	-31,4	4 959	+5,4	227	-32,4	170 044
14 822	-5,2	1 410	+18,2	28 022	-7,6	3 088	+22,6	170 048
9 515	+116,6	795	+28,4	18 421	+134,5	1 531	+28,5	170 052
1 355 392	+6,7	347 696	+12,3	2 659 335	+8,1	741 036	+16,1	100 000
98 273	+6,1	24 992	+18,1	227 299	+9,0	53 121	+26,4	313 000
198 942	+20,1	26 349	+8,0	353 707	+13,2	60 859	+10,6	314 000
722 374	+16,5	201 907	+20,3	1 339 350	+17,6	438 939	+21,2	315 000
40 309	+25,4	10 806	+38,2	68 299	+10,4	20 618	+15,1	316 000
49 350	+5,8	10 498	+26,4	125 602	+4,4	23 470	+31,1	354 000
945	+15,7	18	-28,0	1 589	+38,3	37	-42,2	354 004
4 063	+4,2	721	+19,8	8 607	+19,4	1 402	+22,1	354 008
2 391	-26,3	194	+181,2	6 425	+16,4	984	x	354 012
16 307	+10,0	5 409	+43,6	39 382	+4,1	11 362	+42,9	354 016
14 047	+4,9	2 486	+14,6	48 834	-1,0	6 010	+8,7	354 020
4 976	-4,0	1 132	-4,2	9 497	-8,7	2 622	+12,3	354 024
2 788	+15,3	293	+5,4	4 984	+21,8	666	+56,3	354 028
28 445	-0,5	4 466	+5,2	57 745	-6,7	10 598	-3,3	354 032
11 099	+13,3	1 870	+33,7	19 361	+8,3	4 029	+15,8	354 036
2 240	-1,8	358	-17,5	5 547	-13,9	1 041	-18,7	354 040
4 693	-10,8	1 234	-1,8	9 706	-11,4	2 778	-0,1	354 044
1 757	-32,8	360	-45,9	4 269	-29,7	940	-54,6	354 048
1 101	-30,3	2	-71,4	2 396	-39,9	6	-86,4	354 052
-	-	-	-	-	-	-	-	354 056
-	-	-	-	-	-	-	-	354 060
5 731	+0,3	619	+37,9	12 985	-5,6	1 755	+70,4	358 000
238	+83,1	-	-	805	+40,5	-	-	358 004
-	-	-	-	-	-	-	-	358 008
-	-	-	-	-	-	-	-	358 012
-	-	-	-	-	-	-	-	358 016
-	-	-	-	-	-	-	-	358 020
-	-	-	-	-	-	-	-	358 024
-	-	-	-	-	-	-	-	358 028
-	-	-	-	-	-	-	-	358 032
-	-	-	-	-	-	-	-	358 036
-	-	-	-	-	-	-	-	358 040
-	-	-	-	-	-	-	-	358 044
-	-	-	-	-	-	-	-	358 048
-	-	-	-	-	-	-	-	358 052
-	-	-	-	-	-	-	-	358 056
-	-	-	-	-	-	-	-	358 060
98 743	+3,5	23 582	-1,4	211 019	+7,4	47 493	+5,8	362 000
1 738	+5,2	188	+8,7	2 565	+15,9	380	+25,0	362 004
3 411	+18,5	311	+4,4	7 845	+21,6	1 247	+27,8	362 008
19 632	+16,6	4 904	+15,4	34 075	+7,6	7 525	-9,3	362 012
1 040	+31,0	215	-21,8	1 902	+31,3	391	-22,6	362 016
2 498	-6,3	205	-40,4	5 301	-4,4	467	-49,3	362 020
16 633	+1,7	3 687	+13,4	32 148	+10,3	7 646	+35,8	362 024
35 559	-9,1	12 382	-9,8	92 968	+4,0	25 828	+3,0	362 028
6 653	+38,4	734	+5,0	11 704	+37,8	2 056	+27,9	362 032
5 870	-4,5	706	-7,5	12 165	+8,5	1 367	+24,8	362 036
5 709	+36,6	250	+82,5	10 346	-5,5	586	+26,3	362 040
64 483	+2,1	3 570	+3,0	198 695	+0,7	10 973	+2,5	366 000
10 531	-5,0	399	-5,9	29 358	-1,7	1 310	+26,3	366 004
9 436	+2,8	362	-20,4	25 007	+10,2	820	-20,0	366 008
9 004	+6,0	82	+32,3	18 963	+2,1	107	+16,3	366 012
6 240	-2,5	699	+16,7	15 687	-0,9	1 781	+17,8	366 016
7 718	+5,9	358	-12,0	21 012	+3,8	802	-12,5	366 020
5 335	+5,5	130	+35,4	14 420	+3,2	289	+35,7	366 024
3 138	+44,4	137	+163,5	7 068	+26,4	394	+137,3	366 028
4 258	-25,8	31	+121,4	34 663	-16,0	406	+90,6	366 032

Noch: **3.1 Leistung der Beherbergungs**

Januar bis

Amtliche Schlüsselnummer	Verwaltungsbezirk	Mittlere Auslastung		Mittlere Aufenthaltsdauer ³⁾	
		der angebotenen Zimmer ¹⁾	der angebotenen Betten ²⁾	aller Gäste	ausländischer Gäste
	Noch: Kreis Euskirchen				
366 036	Schleiden, Stadt	31,0	15,1	3,3	3,9
366 040	Weilerswist	18,2	10,7	2,3	2,0
366 044	Zülpich, Stadt	16,7	42,1	7,1	2,5
370 000	Kreis Heinsberg	34,5	24,9	2,2	2,9
370 004	Erkelenz, Stadt	35,7	33,1	2,1	2,1
370 008	Gangelt
370 012	Geilenkirchen, Stadt	40,8	26,9	2,8	3,6
370 016	Heinsberg, Stadt	21,1	19,6	1,9	2,3
370 020	Hückelhoven, Stadt	30,7	24,4	2,3	2,8
370 024	Selfkant
370 028	Übach-Palenberg, Stadt	23,1	24,4	2,0	2,0
370 032	Waldfeucht
370 036	Wassenberg, Stadt	26,0	12,7	1,8	3,5
370 040	Wegberg, Stadt	49,1	30,7	2,2	3,2
374 000	Oberbergischer Kreis	29,8	32,0	3,3	2,5
374 004	Bergneustadt, Stadt	16,6	12,4	3,7	2,6
374 008	Engelskirchen	38,9	68,3	8,4	2,6
374 012	Gummersbach, Stadt	31,8	24,7	2,0	2,4
374 016	Hückeswagen, Stadt
374 020	Lindlar	17,9	22,3	2,8	3,4
374 024	Marienheide	27,9	19,5	2,1	2,9
374 028	Morsbach
374 032	Nümbrecht	39,8	52,5	4,2	2,6
374 036	Radevormwald, Stadt	21,7	42,3	3,0	1,8
374 040	Reichshof	27,5	45,2	7,2	3,1
374 044	Waldbrohl, Stadt	9,5	30,4	3,2	–
374 048	Wiehl, Stadt	23,9	21,3	1,9	2,0
374 052	Wipperfürth, Stadt	35,9	24,0	2,3	3,1
378 000	Rhein.-Berg.-Kreis	29,7	29,1	2,3	2,2
378 004	Bergisch Gladbach, Stadt	37,6	32,4	2,0	2,2
378 008	Burscheid, Stadt	37,1	35,6	2,0	2,1
378 012	Kürten	13,1	12,1	2,4	1,6
378 016	Leichlingen (Rhld.), Stadt	13,8	36,9	8,5	3,0
378 020	Odenthal	36,4	23,8	1,8	2,0
378 024	Overath, Stadt	18,2	19,5	2,2	2,3
378 028	Rösrath, Stadt	14,8	27,7	2,0	2,1
378 032	Wermelskirchen, Stadt	25,8	25,1	1,9	2,3
382 000	Rhein-Sieg-Kreis	36,0	30,1	2,1	2,0
382 004	Alfter	27,4	19,1	2,3	3,2
382 008	Bad Honnef, Stadt	46,3	35,5	2,0	2,2
382 012	Bornheim, Stadt	37,6	29,4	2,8	4,4
382 016	Eitorf
382 020	Hennef (Sieg), Stadt	23,6	34,6	3,1	2,2
382 024	Königswinter, Stadt	38,1	32,7	1,9	1,9
382 028	Lohmar, Stadt	28,1	18,3	1,6	1,8
382 032	Meckenheim, Stadt	33,0	19,1	1,7	1,9
382 036	Much	46,7	30,7	2,1	2,4
382 040	Neunkirchen-Seelscheid
382 044	Niederkassel, Stadt	47,8	37,5	1,7	2,0
382 048	Rheinbach, Stadt	24,5	18,0	2,4	1,6
382 052	Ruppichteroth
382 056	Sankt Augustin, Stadt	33,2	28,0	1,8	1,9
382 060	Siegburg, Stadt	31,8	25,0	1,7	1,8
382 064	Swisttal
382 068	Troisdorf, Stadt	45,9	38,1	1,7	1,9
382 072	Wachtberg	31,8	21,9	1,9	2,0
382 076	Windeck	15,6	21,5	3,2	6,8
300 000	Reg.-Bez. Köln	46,4	33,9	2,1	2,2
	Kreisfreie Städte				
512 000	Bottrop	40,6	30,3	1,7	1,6
513 000	Gelsenkirchen	42,5	34,6	2,5	2,1
515 000	Münster	47,0	37,5	2,4	2,0

Anmerkungen siehe Seite 44.

sttten nach Verwaltungsbezirken

April 2005

Anknfte				bernachtungen				Amtliche Schlssel- nummer
aller Gste	Vernderung ⁴⁾	auslndischer Gste	Vernderung ⁴⁾	aller Gste	Vernderung ⁴⁾	auslndischer Gste	Vernderung ⁴⁾	
7 595	+22,9	1 177	+0,7	25 259	+25,1	4 593	-9,9	366 036
303	-21,5	30	-25,0	683	-3,8	59	+11,3	366 040
925	-22,2	165	+12,2	6 575	-21,5	412	+9,3	366 044
19 263	+4,8	3 875	+7,5	42 305	+3,5	11 049	-1,7	370 000
4 004	+34,5	790	+22,7	8 397	+22,5	1 676	+5,5	370 004
.	370 008
2 271	-6,4	841	-14,6	6 445	-12,1	3 035	-24,3	370 012
1 164	-2,0	228	-7,7	2 260	+18,4	525	+16,4	370 016
1 846	+23,6	656	+6,5	4 179	+4,5	1 808	-25,9	370 020
.	370 024
2 303	+27,9	335	+168,0	4 583	+29,9	681	+192,3	370 028
.	370 032
2 010	-18,8	127	+23,3	3 685	-21,0	445	+75,9	370 036
5 311	-6,7	838	+3,7	11 927	+0,4	2 693	+30,2	370 040
78 454	-8,0	4 633	-3,8	262 096	-3,6	11 776	-4,8	374 000
2 551	-67,9	20	-92,3	9 362	-52,7	52	-91,0	374 004
4 143	+2,0	162	-3,6	34 938	+15,1	421	+5,5	374 008
13 820	+3,6	1 887	+2,8	28 224	-1,2	4 580	-2,7	374 012
.	374 016
5 125	+7,4	110	+15,8	14 207	+4,1	371	-18,5	374 020
5 888	-23,0	506	+0,6	12 225	-17,0	1 451	+11,8	374 024
.	374 028
14 435	+6,7	417	-11,1	61 228	+4,1	1 086	-17,8	374 032
7 421	-23,4	138	-16,4	21 930	-18,5	244	-22,0	374 036
4 915	+22,7	184	+54,6	35 539	-2,4	565	+44,9	374 040
2 264	+0,6	-	-100,0	7 343	+6,1	1	-80,0	374 044
7 319	-1,2	517	-3,7	13 989	-3,0	1 034	-21,4	374 048
4 133	+0,7	381	+8,9	9 506	+12,3	1 181	+80,0	374 052
53 665	+0,3	6 475	+4,2	125 930	-5,2	14 340	+5,8	378 000
26 507	+3,5	3 441	+4,1	52 834	-0,6	7 550	+8,9	378 004
3 219	+10,1	1 565	+24,5	6 432	+13,1	3 310	+27,8	378 008
1 455	-16,4	31	-51,6	3 525	-45,5	50	-76,0	378 012
3 040	-6,8	366	+23,2	25 814	-11,8	1 089	-16,8	378 016
3 665	+17,9	314	-35,8	6 419	+25,2	614	-31,1	378 020
2 372	-18,3	247	-13,6	5 296	-20,5	576	+7,1	378 024
4 150	-7,0	155	-35,7	8 252	-13,6	319	-44,6	378 028
9 257	-2,5	356	+29,9	17 358	+2,9	832	+63,8	378 032
154 934	+7,7	18 830	+24,1	319 835	+0,9	38 391	+16,0	382 000
1 031	-16,9	76	+375,0	2 354	-8,6	240	+258,2	382 004
26 531	-6,4	1 843	-11,9	53 424	-9,0	4 057	-8,2	382 008
4 948	+5,4	296	-14,2	13 962	+12,9	1 294	-6,2	382 012
.	382 016
15 381	+13,6	982	+24,1	47 661	-5,3	2 172	-15,3	382 020
39 877	+24,4	5 983	+85,9	75 856	+7,0	11 281	+47,3	382 024
4 653	+11,1	499	-15,6	7 450	+5,3	905	-13,0	382 028
2 332	-15,5	595	+0,7	3 887	-26,6	1 133	-13,8	382 032
6 477	+22,6	678	+31,9	13 305	+21,3	1 606	+28,4	382 036
.	382 040
5 482	+31,2	810	+93,8	9 064	+30,9	1 653	+73,3	382 044
1 277	-41,2	29	-21,6	3 078	-30,4	47	-20,3	382 048
.	382 052
4 537	-1,3	456	+0,2	8 263	-8,9	878	+11,3	382 056
9 943	+18,1	1 682	-19,5	17 244	+23,4	2 990	-17,7	382 060
.	382 064
18 885	+19,0	4 302	+38,7	31 607	+19,9	7 966	+34,0	382 068
3 768	-11,6	248	-10,5	7 105	-22,8	506	-17,6	382 072
4 315	+9,9	167	+59,0	13 688	+10,0	1 134	+221,2	382 076
1 607 235	+11,2	339 983	+16,8	3 331 882	+8,9	741 627	+17,4	300 000
11 838	+47,5	3 801	+156,0	19 995	+16,4	6 135	+34,6	512 000
31 178	+39,1	5 353	+64,4	78 623	+109,6	11 054	+74,4	513 000
137 009	+8,8	11 526	+3,0	333 297	-2,1	22 563	+7,8	515 000

Noch: 3.1 Leistung der Beherbergungs

Januar bis

Amtliche Schlüsselnummer	Verwaltungsbezirk	Mittlere Auslastung		Mittlere Aufenthaltsdauer ³⁾	
		der angebotenen Zimmer ¹⁾	der angebotenen Betten ²⁾	aller Gäste	ausländischer Gäste
554 000	Kreis Borken	30,1	22,1	1,8	1,8
554 004	Ahaus, Stadt	28,2	18,9	1,6	1,6
554 008	Bocholt, Stadt	39,2	26,4	1,8	2,4
554 012	Borken, Stadt	23,0	29,8	1,8	2,0
554 016	Gescher, Stadt	13,0	8,6	1,3	1,6
554 020	Gronau (Westf.), Stadt	36,5	24,1	2,1	1,7
554 024	Heek
554 028	Heiden
554 032	Isselburg, Stadt	38,8	27,4	1,4	1,3
554 036	Legden	33,6	19,0	1,6	2,0
554 040	Raesfeld	14,2	12,2	1,5	1,7
554 044	Reken	18,3	15,3	1,7	1,8
554 048	Rhede, Stadt	38,5	29,6	1,8	1,8
554 052	Schöppingen	15,0	10,1	2,3	2,3
554 056	Stadtlohn, Stadt	23,3	18,1	2,1	2,6
554 060	Südlohn	30,6	20,0	1,5	1,5
554 064	Velen	35,9	23,9	1,4	1,9
554 068	Vreden, Stadt	26,5	19,1	2,0	2,9
558 000	Kreis Coesfeld	25,4	18,7	2,1	3,2
558 004	Ascheberg	22,1	13,2	1,5	2,4
558 008	Billerbeck, Stadt	44,7	37,8	2,9	4,6
558 012	Coesfeld, Stadt	24,1	28,2	1,9	2,6
558 016	Dülmen, Stadt	24,6	12,9	1,7	2,3
558 020	Havixbeck	32,1	20,7	2,7	1,9
558 024	Lüdinghausen, Stadt	24,6	13,1	2,3	8,4
558 028	Nordkirchen	16,5	12,3	1,2	1,3
558 032	Nottuln	23,3	20,6	2,1	1,4
558 036	Olfen, Stadt	12,8	9,9	1,6	1,1
558 040	Rosendahl	7,2	4,9	2,0	2,0
558 044	Senden	21,5	11,8	2,0	1,6
562 000	Kreis Recklinghausen	39,7	28,1	2,0	1,9
562 004	Castrop-Rauxel, Stadt	42,1	32,0	2,0	1,9
562 008	Datteln, Stadt	73,1	46,4	2,3	2,7
562 012	Dorsten, Stadt	27,8	19,4	2,3	3,3
562 014	Gladbeck, Stadt
562 016	Haltern am See, Stadt	32,9	24,1	2,3	1,8
562 020	Herten, Stadt	30,8	26,7	1,8	2,2
562 024	Marl, Stadt	36,8	25,5	1,9	2,4
562 028	Oer-Erkenschwick, Stadt	28,8	29,1	2,0	2,2
562 032	Recklinghausen, Stadt	28,6	23,7	1,6	1,5
562 036	Waltrop, Stadt
566 000	Kreis Steinfurt	25,8	14,8	2,1	1,9
566 004	Altenberge
566 008	Emsdetten, Stadt	27,5	22,6	2,0	2,4
566 012	Greven, Stadt	25,0	13,6	1,6	1,4
566 016	Hörstel, Stadt	18,2	10,0	2,0	1,5
566 020	Hopsten
566 024	Horstmar, Stadt	10,6	11,3	2,6	2,3
566 028	Ibbenbüren, Stadt	36,0	20,9	1,7	1,7
566 032	Ladbergen	39,3	6,1	1,3	1,2
566 036	Laer	16,3	14,7	2,5	2,5
566 040	Lengerich, Stadt	15,1	6,3	2,2	2,2
566 044	Lienen	21,6	7,6	3,9	15,4
566 048	Lotte	–	–	–	–
566 052	Metelen	17,8	15,3	4,3	1,2
566 056	Mettingen	34,1	12,1	1,8	1,7
566 060	Neuenkirchen	27,0	20,1	1,7	4,1
566 064	Nordwalde
566 068	Ochtrup, Stadt	21,8	15,1	1,4	1,6
566 072	Recke	25,0	16,6	2,1	2,9
566 076	Rheine, Stadt	30,8	21,6	1,6	1,9
566 080	Saerbeck	22,3	31,1	2,4	1,7
566 084	Steinfurt, Stadt	27,5	19,8	2,1	2,2
566 088	Tecklenburg, Stadt	25,7	12,0	3,4	1,5
566 092	Westerkappeln
566 096	Wettringen	15,6	5,7	3,5	3,1

Anmerkungen siehe Seite 44.

stätten nach Verwaltungsbezirken

April 2005

Ankünfte				Übernachtungen				Ämtliche Schlüssel- nummer
aller Gäste	Veränderung ⁴⁾	ausländischer Gäste	Veränderung ⁴⁾	aller Gäste	Veränderung ⁴⁾	ausländischer Gäste	Veränderung ⁴⁾	
75 336	+11,7	8 617	+27,5	132 495	+8,8	15 755	+15,9	554 000
7 131	+14,0	1 427	+34,6	11 142	+1,1	2 336	+32,1	554 004
9 166	+7,9	1 055	+9,8	16 565	-2,0	2 518	-3,7	554 008
13 581	+3,4	566	-16,3	25 023	+5,7	1 105	-19,2	554 012
848	+6,7	56	-17,6	1 096	-27,0	92	-39,1	554 016
7 532	+20,5	1 470	+85,8	15 509	+28,4	2 544	+67,9	554 020
.	554 024
.	554 028
2 796	+5,8	1 191	+8,0	3 939	+7,7	1 582	+0,1	554 032
8 636	+16,6	688	+25,1	13 564	+16,2	1 353	+64,2	554 036
2 058	-2,1	140	+55,6	3 100	-1,3	234	+18,8	554 040
3 354	+16,9	88	-51,9	5 708	+18,0	162	-63,8	554 044
1 603	+60,5	298	+246,5	2 824	+68,0	551	+311,2	554 048
672	-10,9	98	-10,1	1 551	-15,0	225	-24,0	554 052
1 378	+3,1	16	-15,8	2 836	-0,5	41	-16,3	554 056
3 194	+15,8	417	-3,2	4 704	+11,3	615	+2,0	554 060
7 293	+22,5	795	+123,9	10 318	+10,2	1 536	+67,3	554 064
2 626	+20,1	263	+38,4	5 185	+24,0	753	-15,8	554 068
35 517	+5,6	1 753	-1,8	73 678	+9,4	5 682	+53,9	558 000
4 254	-3,8	178	-10,6	6 416	-7,9	419	+25,8	558 004
7 183	+7,8	487	+48,5	20 545	+14,9	2 235	+114,9	558 008
5 874	-22,6	243	-35,7	11 294	-16,0	634	-1,2	558 012
6 682	+27,2	248	+51,2	11 068	+32,2	562	+120,4	558 016
1 671	+17,6	195	-12,2	4 554	+11,3	361	-3,2	558 020
1 431	-10,2	126	+27,3	3 321	+19,7	1 062	+387,2	558 024
571	+26,0	65	+44,4	681	+10,6	86	+36,5	558 028
4 137	+7,5	72	-76,8	8 631	+18,1	104	-84,4	558 032
461	+32,9	15	+66,7	743	+18,3	17	+30,8	558 036
342	-21,7	18	+20,0	667	-22,5	36	-14,3	558 040
2 911	+82,7	106	x	5 758	+31,5	166	+253,2	558 044
80 708	+3,0	8 323	+14,7	162 369	+5,4	15 627	+14,0	562 000
5 042	-9,7	438	-0,5	10 036	+7,3	814	-21,0	562 004
6 909	+6,5	205	+5,1	15 581	-0,4	555	+12,6	562 008
6 182	-5,4	675	-10,6	14 149	+2,7	2 240	+12,0	562 012
.	562 014
16 680	+6,7	712	+37,7	37 829	+11,6	1 255	+58,3	562 016
4 546	-1,8	420	-19,5	8 135	-7,5	925	-23,0	562 020
5 932	+16,1	468	+26,5	11 386	+19,2	1 133	+67,9	562 024
7 573	-4,6	330	-28,3	14 784	-9,3	736	-33,7	562 028
13 559	-1,1	2 510	+37,9	21 453	-20,6	3 830	+18,6	562 032
.	562 036
64 821	-9,0	6 457	-5,2	133 480	-10,2	12 087	-16,3	566 000
.	566 004
4 163	-11,7	134	-31,3	8 324	-10,5	321	-30,1	566 008
4 166	+4,9	301	+11,1	6 798	-3,1	415	-20,8	566 012
2 502	-26,3	582	-11,1	5 072	-41,2	856	-20,2	566 016
.	566 020
470	-24,8	32	-11,1	1 212	-21,6	73	+19,7	566 024
6 518	+0,9	906	+41,3	11 338	-5,3	1 498	+17,5	566 028
3 162	+16,8	517	+39,7	4 050	+12,7	620	+31,6	566 032
561	-6,3	35	+16,7	1 407	-22,7	89	+53,4	566 036
678	-61,3	65	-79,0	1 510	-62,2	141	-79,1	566 040
976	-6,1	65	-9,7	3 776	-17,9	1 002	+65,9	566 044
-	-	-	-	-	-	-	-	566 048
486	+33,5	28	-15,2	2 081	+59,1	34	-2,9	566 052
2 548	-4,1	135	-33,5	4 558	-	225	-41,9	566 056
1 649	-3,3	111	+24,7	2 864	-14,9	460	+17,6	566 060
.	566 064
869	-7,9	78	-	1 187	-27,9	125	-42,7	566 068
1 344	+38,4	111	+236,4	2 764	+23,7	323	+466,7	566 072
9 242	+5,2	1 505	+2,7	14 402	+3,8	2 847	-8,0	566 076
2 967	+1,6	208	-51,3	7 229	+4,4	361	-49,4	566 080
2 314	+13,0	126	-26,3	4 952	-8,4	278	-30,3	566 084
9 539	-35,1	1 392	-11,7	32 367	-18,6	2 082	-30,0	566 088
.	566 092
526	+29,2	58	-13,4	1 846	+10,9	182	-74,8	566 096

Noch: 3.1 Leistung der Beherbergungs

Januar bis

Amtliche Schlüsselnummer	Verwaltungsbezirk	Mittlere Auslastung		Mittlere Aufenthaltsdauer ³⁾	
		der angebotenen Zimmer ¹⁾	der angebotenen Betten ²⁾	aller Gäste	ausländischer Gäste
570 000	Kreis Warendorf	34,9	24,1	2,2	2,2
570 004	Ahlen, Stadt	41,6	26,1	1,9	1,8
570 008	Beckum, Stadt	32,2	23,3	1,8	2,0
570 012	Beelen
570 016	Drensteinfurt, Stadt
570 020	Ennigerloh, Stadt	40,0	35,9	2,1	1,7
570 024	Everswinkel	36,0	23,3	4,1	2,5
570 028	Oelde, Stadt	38,1	28,1	2,3	2,1
570 032	Ostbevern	29,3	17,3	2,1	2,0
570 036	Sassenberg, Stadt	28,6	9,2	2,3	2,9
570 040	Sendenhorst, Stadt	43,4	31,5	2,0	4,0
570 044	Telgte, Stadt	26,9	19,9	1,8	2,0
570 048	Wadersloh	27,1	21,3	2,4	1,3
570 052	Warendorf, Stadt	42,2	29,8	2,3	2,5
500 000	Reg.-Bez. Münster	35,4	25,5	2,1	2,0
711 000	Kreisfreie Stadt Bielefeld	49,8	32,8	1,8	2,1
754 000	Kreis Gütersloh	36,5	25,6	1,8	2,2
754 004	Borgholzhausen, Stadt	13,9	14,5	1,6	1,8
754 008	Gütersloh, Stadt	35,4	27,6	1,9	2,4
754 012	Halle (Westf.), Stadt	50,1	34,5	1,6	2,9
754 016	Harsewinkel, Stadt	42,0	31,9	1,5	1,8
754 020	Herzebrock-Clarholz
754 024	Langenberg
754 028	Rheda-Wiedenbrück, Stadt	48,9	33,2	1,7	2,2
754 032	Rietberg, Stadt	25,6	19,2	1,9	2,2
754 036	Schloß Holte-Stukenbrock, Stadt	37,0	19,4	2,0	2,3
754 040	Steinhagen	15,1	13,0	1,7	1,7
754 044	Verl	38,4	27,8	1,9	1,8
754 048	Versmold, Stadt	25,1	11,7	2,2	4,2
754 052	Werther (Westf.), Stadt	17,9	17,4	2,5	1,9
758 000	Kreis Herford	29,6	28,8	3,7	2,2
758 004	Bünde, Stadt	28,1	27,2	2,8	1,2
758 008	Enger, Stadt
758 012	Herford, Stadt	28,0	17,6	1,8	1,9
758 016	Hiddenhausen	33,9	21,1	1,9	1,8
758 020	Kirchlengern
758 024	Löhne, Stadt	26,4	38,1	6,0	3,0
758 028	Rödinghausen	19,3	35,1	2,7	–
758 032	Spenge, Stadt
758 036	Vlotho, Stadt	34,7	31,7	5,4	2,8
762 000	Kreis Höxter	27,9	36,5	5,2	2,8
762 004	Bad Driburg, Stadt	26,7	59,2	11,5	2,9
762 008	Beverungen, Stadt	21,8	14,5	2,5	1,5
762 012	Borgentreich, Stadt
762 016	Brakel, Stadt	30,7	21,1	2,4	3,0
762 020	Höxter, Stadt	30,9	17,7	1,7	2,4
762 024	Marienmünster, Stadt	24,9	14,5	3,8	4,5
762 028	Nieheim, Stadt	26,7	20,3	3,0	5,4
762 032	Steinheim, Stadt
762 036	Warburg, Stadt	27,4	27,3	2,3	2,3
762 040	Willebadessen, Stadt	53,4	24,3	2,5	2,8
766 000	Kreis Lippe	27,9	26,1	4,3	2,4
766 004	Augustdorf
766 008	Bad Salzuflen, Stadt	31,7	44,7	6,7	2,4
766 012	Barntrop, Stadt	8,0	2,5	1,8	3,2
766 016	Blomberg, Stadt	42,0	15,5	2,2	3,0
766 020	Detmold, Stadt	38,9	28,7	1,8	1,6
766 024	Dörentrup	13,7	14,3	2,8	2,1
766 028	Extertal	23,3	8,2	4,2	3,5
766 032	Horn-Bad Meinberg, Stadt	27,4	27,7	4,8	3,4

Anmerkungen siehe Seite 44.

stätten nach Verwaltungsbezirken

April 2005

Ankünfte				Übernachtungen				Ämtliche Schlüssel- nummer
aller Gäste	Veränderung ⁴⁾	ausländischer Gäste	Veränderung ⁴⁾	aller Gäste	Veränderung ⁴⁾	ausländischer Gäste	Veränderung ⁴⁾	
31 567	+1,8	3 377	-4,3	69 464	+5,5	7 519	-12,2	570 000
3 856	+6,0	594	-16,0	7 311	+1,8	1 081	-31,2	570 004
2 828	-22,0	258	+21,1	5 109	-5,0	515	+13,9	570 008
.	570 012
.	570 016
1 806	+11,2	196	-23,1	3 836	+3,5	334	-28,0	570 020
928	+15,7	24	-71,1	3 813	+62,0	60	-74,4	570 024
5 886	+10,7	1 075	-4,4	13 595	+14,4	2 267	-18,0	570 028
583	+33,1	42	+162,5	1 229	+58,2	83	+196,4	570 032
1 042	+28,0	10	-72,2	2 402	+8,8	29	-78,8	570 036
1 783	+20,5	248	+14,8	3 616	+13,1	989	+4,7	570 040
2 175	-3,6	157	+12,1	4 003	-0,4	308	+5,1	570 044
1 160	+37,1	55	+103,7	2 758	+68,3	70	+105,9	570 048
9 035	-4,1	655	+1,9	20 954	-5,4	1 638	+6,2	570 052
467 974	+6,8	49 207	+16,9	1 003 401	+5,3	96 422	+12,3	500 000
88 929	+9,6	13 830	+15,2	159 608	+5,5	29 672	+12,7	711 000
63 866	+10,5	7 971	+0,3	112 707	+9,0	17 750	-1,6	754 000
748	-25,9	162	-8,0	1 202	-36,1	291	-52,0	754 004
14 975	+1,5	2 712	+2,6	28 641	+4,9	6 572	+6,0	754 008
11 674	+51,6	436	+30,1	18 803	+23,6	1 279	+17,8	754 012
9 856	+4,8	2 167	+15,1	15 120	+3,8	3 924	+7,3	754 016
.	754 020
.	754 024
11 281	+18,9	995	-18,6	18 817	+21,2	2 221	-17,6	754 028
1 994	+1,0	87	+45,0	3 729	-0,4	188	+64,9	754 032
4 503	+6,8	513	+23,9	8 782	+12,7	1 205	+29,6	754 036
925	+38,7	23	+15,0	1 584	+25,1	39	-67,2	754 040
3 137	-10,4	497	-35,5	5 809	-4,6	896	-44,0	754 044
2 210	+0,4	146	-20,2	4 894	+6,6	611	+12,5	754 048
1 198	-10,7	68	-5,6	2 944	+0,6	131	-10,3	754 052
32 593	+1,8	3 260	+0,6	121 725	-0,6	7 285	-0,9	758 000
2 515	+43,3	302	+53,3	6 940	-11,1	374	+17,6	758 004
.	758 008
7 600	-3,6	1 303	+0,6	13 533	+0,5	2 515	+5,8	758 012
2 821	+16,3	255	-45,6	5 328	+14,6	458	-45,9	758 016
.	758 020
4 146	-0,3	233	-19,9	24 938	-0,7	700	-4,0	758 024
3 737	-4,3	-	-100,0	9 905	+1,1	-	-100,0	758 028
.	758 032
10 871	-2,4	1 117	+15,2	59 116	-1,2	3 160	+5,1	758 036
61 900	-5,2	2 727	+4,5	320 384	-5,8	7 689	-12,3	762 000
19 081	-7,3	498	+38,0	220 385	-5,6	1 446	-12,4	762 004
5 557	-10,4	198	+7,6	13 772	-13,5	300	-15,7	762 008
.	762 012
5 408	-25,9	179	+13,3	12 930	-21,1	540	+63,1	762 016
10 492	+10,3	696	+9,3	18 281	+4,8	1 678	+21,0	762 020
1 197	-3,2	207	-12,3	4 598	-23,4	926	-47,7	762 024
5 338	+2,6	159	-45,2	16 218	+1,2	857	-41,6	762 028
.	762 032
10 968	-9,2	444	+5,2	25 047	-8,0	1 012	+8,0	762 036
3 327	+23,4	310	+1,6	8 181	+23,3	861	+2,1	762 040
101 241	+4,6	10 539	+20,8	435 373	-0,5	25 161	+11,9	766 000
.	766 004
33 563	+17,6	4 637	+61,3	223 980	+4,4	10 903	+67,5	766 008
161	+1,3	36	+71,4	282	-1,7	116	+141,7	766 012
4 432	+2,0	164	-25,8	9 680	+3,8	494	-62,1	766 016
16 454	-0,6	2 401	+13,8	29 221	-0,1	3 851	+6,2	766 020
1 906	-3,8	60	x	5 399	-20,7	124	x	766 024
3 365	-11,9	254	-13,9	14 041	+7,1	886	+18,4	766 028
16 258	+29,3	906	+15,0	77 733	+3,5	3 050	+26,6	766 032

Januar bis

Amtliche Schlüsselnummer	Verwaltungsbezirk	Mittlere Auslastung		Mittlere Aufenthaltsdauer ³⁾	
		der angebotenen Zimmer ¹⁾	der angebotenen Betten ²⁾	aller Gäste	ausländischer Gäste
	Noch: Kreis Lippe				
766 036	Kalletal	10,6	4,0	2,8	2,6
766 040	Lage, Stadt	29,3	19,1	2,4	2,7
766 044	Lemgo, Stadt	29,0	10,7	1,9	2,0
766 048	Leopoldshöhe	36,3	29,0	2,5	4,9
766 052	Lügde, Stadt	18,5	10,4	2,4	3,3
766 056	Oerlinghausen, Stadt	24,1	40,1	4,8	3,4
766 060	Schieder-Schwalenberg, Stadt	14,4	14,6	4,2	3,3
766 064	Schlangen
770 000	Kreis Minden-Lübbecke	34,1	45,2	5,5	1,9
770 004	Bad Oeynhausen, Stadt	40,0	61,4	9,4	1,9
770 008	Espelkamp, Stadt	37,7	22,3	1,7	3,1
770 012	Hille
770 016	Hüllhorst	26,0	33,7	1,9	1,7
770 020	Lübbecke, Stadt
770 024	Minden, Stadt	35,6	25,1	1,4	1,6
770 028	Petershagen, Stadt	14,7	34,2	7,7	3,8
770 032	Porta Westfalica, Stadt	35,7	16,4	1,7	1,7
770 036	Preußisch-Oldendorf, Stadt	29,2	36,9	8,0	6,2
770 040	Rahden, Stadt	44,6	33,8	2,3	2,3
770 044	Stemwede	20,3	14,8	1,8	1,9
774 000	Kreis Paderborn	37,8	32,3	3,3	2,5
774 004	Altenbeken	15,4	13,1	4,4	10,2
774 008	Bad Lippspringe, Stadt	44,9	46,8	6,1	2,4
774 012	Borchen	29,8	37,5	4,5	1,6
774 016	Büren, Stadt	24,8	24,4	2,3	1,7
774 020	Delbrück, Stadt	39,0	24,4	1,8	2,6
774 024	Hövelhof	26,2	13,5	2,1	3,3
774 028	Lichtenau, Stadt	23,3	9,1	2,5	4,3
774 032	Paderborn, Stadt	50,7	34,2	1,9	2,4
774 036	Salzkotten, Stadt	25,9	17,1	1,4	2,0
774 040	Bad Wünnenberg, Stadt	22,5	33,3	5,7	2,3
700 000	Reg.-Bez. Detmold	34,2	32,7	3,7	2,3
	Kreisfreie Städte				
911 000	Bochum	56,8	44,5	1,8	2,1
913 000	Dortmund	46,5	36,2	1,5	1,6
914 000	Hagen	41,5	25,6	1,8	2,1
915 000	Hamm	38,6	30,0	1,7	1,5
916 000	Herne	31,0	24,1	1,9	2,2
954 000	Ennepe-Ruhr-Kreis	37,4	34,5	2,7	2,9
954 004	Breckerfeld, Stadt	43,2	18,2	2,3	3,9
954 008	Ennepetal, Stadt	42,2	68,6	8,3	2,2
954 012	Gevelsberg, Stadt
954 016	Hattingen, Stadt	41,7	29,7	1,9	2,5
954 020	Herdecke, Stadt	49,1	35,7	3,1	2,3
954 024	Schwelm, Stadt	31,8	35,1	2,1	2,1
954 028	Sprockhövel, Stadt	32,1	37,4	3,1	2,5
954 032	Wetter (Ruhr), Stadt
954 036	Witten, Stadt	38,6	31,7	2,1	4,2
958 000	Hochsauerlandkreis	41,3	35,8	3,3	3,3
958 004	Arnsberg, Stadt	37,5	30,2	3,4	2,4
958 008	Bestwig	30,4	18,4	3,0	3,9
958 012	Brilon, Stadt	29,2	31,4	4,3	4,1
958 016	Eslohe (Sauerland)	28,8	33,5	4,0	2,8
958 020	Hallenberg, Stadt	41,5	36,7	3,1	3,0
958 024	Marsberg, Stadt
958 028	Medebach, Stadt
958 032	Meschede, Stadt	42,4	27,2	2,8	2,7
958 036	Olsberg, Stadt	45,6	28,9	3,6	3,3
958 040	Schmallenberg, Stadt	45,2	40,7	4,2	3,3
958 044	Sundern (Sauerland), Stadt	28,0	15,9	2,3	2,4
958 048	Winterberg, Stadt	47,8	35,3	2,9	3,0

Anmerkungen siehe Seite 44.

stätten nach Verwaltungsbezirken

April 2005

Ankünfte				Übernachtungen				Amtliche Schlüssel- nummer
aller Gäste	Veränderung ⁴⁾	ausländischer Gäste	Veränderung ⁴⁾	aller Gäste	Veränderung ⁴⁾	ausländischer Gäste	Veränderung ⁴⁾	
1 184	+4,2	103	+47,1	3 278	+6,4	265	+71,0	766 036
5 298	+12,5	85	+60,4	12 725	+3,3	229	+34,7	766 040
4 122	+9,0	791	+3,9	7 686	+5,1	1 558	-10,4	766 044
696	-14,8	16	-38,5	1 735	-12,9	79	+11,3	766 048
5 653	-10,9	461	-11,9	13 367	-26,3	1 533	-47,8	766 052
4 850	-10,4	67	-35,6	23 431	-7,6	226	-19,6	766 056
2 881	-54,0	533	-36,9	11 965	-41,6	1 770	-25,7	766 060
.	766 064
82 186	+8,6	8 698	+43,0	449 528	+8,7	16 946	+27,6	770 000
33 977	+15,4	3 345	+88,5	318 613	+11,5	6 441	+84,1	770 004
4 097	+10,4	652	+23,5	7 112	+8,0	2 010	+74,2	770 008
.	770 012
4 152	-13,9	109	-3,5	7 937	+12,3	182	-	770 016
.	770 020
16 267	+14,1	2 667	+41,6	23 457	+2,3	4 142	+9,8	770 024
3 427	+1,0	140	-21,3	26 532	+4,7	530	-42,4	770 028
10 655	+15,7	823	+31,3	18 359	+14,9	1 399	+47,1	770 032
3 605	-3,6	43	-83,8	29 019	-8,3	267	-75,9	770 036
2 488	-29,8	559	+72,5	5 837	-0,7	1 270	+27,5	770 040
1 339	+9,5	199	+37,2	2 463	+5,8	371	+44,4	770 044
65 204	+4,6	8 116	+11,2	214 298	+1,9	20 042	+15,9	774 000
253	-9,3	39	-17,0	1 103	-23,2	396	+11,9	774 004
13 604	+1,4	1 150	+9,8	83 147	-1,9	2 783	+14,4	774 008
3 014	+11,4	202	+288,5	13 657	+5,1	328	+264,4	774 012
5 163	-9,4	120	-45,5	11 852	-7,6	209	-59,5	774 016
3 691	-3,7	275	+80,9	6 761	+2,6	726	+207,6	774 020
2 917	+52,4	331	+212,3	6 002	+75,6	1 085	x	774 024
2 088	+4,3	168	-13,4	5 305	-3,6	718	-8,1	774 028
27 298	+9,3	4 821	+4,3	52 733	+11,4	11 546	+12,4	774 032
1 660	-2,3	277	+2,2	2 255	-4,5	547	-4,0	774 036
5 516	-4,7	733	+25,5	31 483	-5,0	1 704	-8,6	774 040
495 919	+5,3	55 141	+15,1	1 813 623	+1,9	124 545	+9,7	700 000
85 270	+4,0	9 751	+1,4	154 455	+4,1	20 588	-8,6	911 000
155 101	+7,2	26 986	+12,9	234 436	-2,8	42 729	-8,0	913 000
21 942	+15,0	3 864	+26,5	39 503	+20,6	8 199	+32,6	914 000
20 598	+2,6	3 416	+25,4	34 094	+0,6	5 026	+17,7	915 000
7 203	-5,7	377	-2,1	13 969	+4,9	841	+30,8	916 000
45 586	+1,4	4 244	-0,9	122 663	-0,5	12 297	-2,9	954 000
2 309	-15,8	78	-4,9	5 385	-9,3	301	+9,5	954 004
3 095	+21,2	44	-42,1	25 645	+10,9	97	-17,8	954 008
.	954 012
9 402	+0,9	1 141	+17,3	17 773	-11,0	2 823	-35,3	954 016
4 827	+0,2	483	-11,2	15 103	-6,9	1 131	-23,5	954 020
6 810	+16,8	729	+0,3	14 505	+16,0	1 536	-4,1	954 024
5 161	+6,7	128	-36,3	15 939	-1,4	319	-46,0	954 028
.	954 032
9 656	+2,1	1 314	+3,2	20 717	+10,4	5 486	+77,8	954 036
346 808	+10,4	100 110	+26,8	1 154 718	+1,5	332 037	+16,6	958 000
15 414	-5,5	3 739	-11,7	51 816	-12,8	8 985	-25,6	958 004
8 397	-1,0	1 012	+5,3	25 088	+3,1	3 982	+14,9	958 008
11 346	-9,2	2 457	-0,7	48 745	-9,6	10 068	+15,5	958 012
10 312	+37,6	600	+22,4	40 998	+10,3	1 689	+14,7	958 016
8 710	+14,1	3 518	+14,6	27 363	+18,6	10 451	+14,0	958 020
.	958 024
.	958 028
19 030	+10,9	2 587	+40,4	53 518	+10,6	7 036	+52,3	958 032
16 332	-0,3	2 919	+12,8	58 587	+6,3	9 751	+20,7	958 036
51 838	+10,1	8 021	+19,9	215 387	+5,4	26 540	+13,4	958 040
15 965	-1,3	1 157	+14,7	36 958	-1,3	2 728	+31,4	958 044
109 763	+14,5	37 485	+31,4	316 724	+4,1	110 615	+22,0	958 048

Noch: 3.1 Leistung der Beherbergungs

Januar bis

Amtliche Schlüsselnummer	Verwaltungsbezirk	Mittlere Auslastung		Mittlere Aufenthaltsdauer ³⁾	
		der angebotenen Zimmer ¹⁾	der angebotenen Betten ²⁾	aller Gäste	ausländischer Gäste
962 000	Märkischer Kreis	35,6	26,6	2,1	2,2
962 004	Altena, Stadt	35,5	28,6	2,1	2,2
962 008	Balve, Stadt	25,5	19,1	1,9	2,3
962 012	Halver, Stadt
962 016	Hemer, Stadt
962 020	Herscheid	20,2	13,8	1,9	1,7
962 024	Iserlohn, Stadt	35,7	28,4	1,7	1,9
962 028	Kierspe, Stadt	15,8	14,7	3,3	9,7
962 032	Lüdenscheid, Stadt	43,5	30,5	1,9	2,5
962 036	Meinerzhagen, Stadt	38,7	23,5	2,2	2,3
962 040	Menden (Sauerland), Stadt	28,6	19,9	1,8	1,7
962 044	Nachrodt-Wiblingwerde	45,9	30,3	2,0	1,5
962 048	Neuenrade, Stadt	46,3	29,2	1,8	1,7
962 052	Plettenberg, Stadt	36,2	29,5	1,8	2,6
962 056	Schalksmühle
962 060	Werdohl, Stadt	21,1	12,4	2,1	1,8
966 000	Kreis Olpe	31,1	15,7	2,5	2,7
966 004	Attendorn, Stadt	42,3	12,6	2,3	2,8
966 008	Drolshagen, Stadt	22,7	7,2	2,4	2,7
966 012	Finnentrop	34,3	15,7	3,1	5,6
966 016	Kirchhundem	22,7	18,5	2,8	2,7
966 020	Lennestadt, Stadt	28,0	23,6	2,5	2,0
966 024	Olpe, Stadt	27,3	12,8	2,4	2,1
966 028	Wenden	38,4	25,7	2,0	2,7
970 000	Kreis Siegen-Wittgenstein	35,3	37,4	4,2	2,4
970 004	Bad Berleburg, Stadt	20,2	52,9	12,4	2,9
970 008	Burbach	33,3	38,5	2,8	3,4
970 012	Erndtebrück
970 016	Freudenberg, Stadt	33,2	25,6	2,1	2,0
970 020	Hilchenbach, Stadt	34,1	23,0	5,4	4,4
970 024	Kreuztal, Stadt	31,9	26,8	2,2	4,8
970 028	Bad Laasphe, Stadt	40,4	38,1	3,9	2,9
970 032	Netphen, Stadt	23,8	23,9	2,3	3,9
970 036	Neunkirchen
970 040	Siegen, Stadt	47,5	38,0	1,8	1,9
970 044	Wilnsdorf	28,2	23,3	2,1	4,1
974 000	Kreis Soest	30,8	28,4	4,1	2,1
974 004	Anröchte
974 008	Bad Sassendorf	27,2	48,1	8,3	1,9
974 012	Ense	22,5	17,9	1,8	1,6
974 016	Erwitte, Stadt	43,3	51,7	7,9	2,3
974 020	Geseke, Stadt	24,3	17,9	1,9	1,5
974 024	Lippetal	11,6	2,3	1,6	1,4
974 028	Lippstadt, Stadt	34,4	36,6	4,5	2,0
974 032	Möhnesee	23,1	26,6	2,6	3,3
974 036	Rüthen, Stadt	30,2	2,4	2,2	2,2
974 040	Soest, Stadt	25,9	25,0	1,8	1,7
974 044	Warstein, Stadt	25,5	13,8	2,2	2,4
974 048	Wolver
974 052	Werl, Stadt	41,0	31,7	1,3	2,1
974 056	Wickede (Ruhr)	23,3	18,2	1,6	2,0
978 000	Kreis Unna	33,5	24,8	1,8	1,8
978 004	Bergkamen, Stadt	33,1	16,5	2,6	4,4
978 008	Bönen
978 012	Fröndenbergruhr, Stadt	17,4	13,5	1,8	3,0
978 016	Holzwickede	46,9	34,5	1,5	1,2
978 020	Kamen, Stadt	38,7	25,5	1,7	1,5
978 024	Lünen, Stadt	29,3	21,9	2,0	2,7
978 028	Schwerte, Stadt	26,0	26,9	1,7	2,0
978 032	Selm, Stadt
978 036	Unna, Stadt	39,3	29,5	1,8	1,9
978 040	Werne, Stadt	31,5	22,4	1,8	1,6
900 000	Reg.-Bez. Arnsberg	39,6	31,7	2,7	2,7
	Nordrhein-Westfalen	42,2	32,0	2,3	2,3

Anmerkungen siehe Seite 44.

stätten nach Verwaltungsbezirken
April 2005

Ankünfte				Übernachtungen				Amtliche Schlüssel- nummer
aller Gäste	Veränderung ⁴⁾	ausländischer Gäste	Veränderung ⁴⁾	aller Gäste	Veränderung ⁴⁾	ausländischer Gäste	Veränderung ⁴⁾	
61 525	+7,6	6 908	-13,1	127 782	+1,3	15 317	-22,5	962 000
4 479	+2,4	143	-39,1	9 294	+10,8	316	-31,9	962 004
3 989	+1,9	3	-94,6	7 419	-9,1	7	-95,2	962 008
.	962 012
.	962 016
858	+3,9	67	-6,9	1 635	+2,9	115	-21,8	962 020
13 470	+31,5	1 571	+0,8	23 186	+28,6	3 001	+5,0	962 024
230	-28,6	26	+85,7	769	-42,3	252	+425,0	962 028
12 542	-3,3	3 071	-24,9	23 680	-13,0	7 624	-32,1	962 032
10 018	-4,4	321	-8,0	22 278	+0,1	745	-13,7	962 036
2 845	+5,1	201	+12,9	5 127	-1,4	337	-7,4	962 040
3 784	+25,5	245	+42,4	7 642	+19,4	363	+39,6	962 044
2 922	+18,9	654	+15,8	5 131	+10,4	1 109	-4,8	962 048
1 990	+48,3	244	-15,9	3 602	+32,8	630	+3,3	962 052
.	962 056
928	-13,3	136	+22,5	1 957	-8,6	248	+8,3	962 060
60 343	+5,6	4 041	+13,0	147 984	+4,2	10 868	+20,8	966 000
12 026	+13,3	1 148	+5,6	27 450	+3,5	3 190	+9,5	966 004
2 217	+22,4	183	-21,8	5 336	+11,2	490	-15,1	966 008
3 007	+13,9	324	+125,0	9 327	+26,6	1 816	+261,0	966 012
7 632	-6,8	321	+26,4	21 077	-8,2	851	+27,8	966 016
16 790	+6,2	1 177	+40,1	41 309	+5,5	2 386	+25,6	966 020
14 024	+1,0	450	-33,0	34 109	+4,2	963	-36,4	966 024
4 647	+10,6	438	+26,6	9 376	+9,8	1 172	+27,3	966 028
65 302	+6,5	8 035	+10,7	275 072	+1,3	19 574	+19,6	970 000
10 009	-14,6	471	+0,4	124 105	-8,6	1 353	+10,1	970 004
2 987	+21,5	152	-20,0	8 270	+12,2	523	-30,7	970 008
.	970 012
4 452	+25,2	541	+18,6	9 181	+38,4	1 069	+47,7	970 016
6 296	+21,8	337	-18,8	33 714	+3,4	1 466	+3,0	970 020
1 561	-3,8	226	+18,3	3 419	+11,7	1 094	+101,5	970 024
10 714	+8,9	1 649	+1,5	41 520	+9,8	4 713	+19,2	970 028
3 431	+16,6	63	-36,4	8 030	+13,5	243	-41,4	970 032
.	970 036
20 856	+7,9	4 082	+13,3	36 498	+14,5	7 729	+16,9	970 040
4 017	+2,1	163	+7,2	8 428	+8,5	661	+34,9	970 044
91 269	+3,8	5 033	+24,1	376 354	-0,6	10 645	+30,5	974 000
.	974 004
17 731	+3,9	185	+30,3	147 122	+3,0	359	+26,4	974 008
627	+9,2	57	+67,6	1 123	-5,3	90	+47,5	974 012
6 751	+27,4	88	-7,4	53 500	+16,3	205	-62,7	974 016
8 623	+19,1	46	-41,8	16 113	-7,6	69	-69,3	974 020
407	+129,9	38	+65,2	664	+114,9	55	+66,7	974 024
17 723	-3,0	1 574	+6,6	79 409	-14,8	3 139	+19,1	974 028
10 939	+1,5	249	+7,8	28 085	-0,9	816	+46,5	974 032
2 708	-17,7	109	+21,1	6 074	-12,6	239	+29,9	974 036
11 898	+3,1	970	+9,0	21 196	+2,2	1 631	+11,4	974 040
5 258	+9,9	1 290	+103,5	11 451	+19,3	3 139	+99,6	974 044
.	974 048
7 404	+0,9	365	+28,5	9 893	+0,7	763	+87,5	974 052
617	-12,7	25	-19,4	985	-16,8	51	-36,3	974 056
42 397	-1,4	6 886	+12,4	75 048	-2,9	12 155	+4,5	978 000
716	+95,1	141	+166,0	1 877	+51,6	627	+69,9	978 004
.	978 008
1 009	-45,5	96	+12,9	1 779	-53,2	288	+146,2	978 012
5 862	-11,7	2 258	+11,1	8 533	-25,8	2 778	-25,9	978 016
6 416	-6,6	628	-13,6	10 620	-4,7	922	-6,9	978 020
7 391	+23,2	794	+3,0	14 967	+39,2	2 172	+24,0	978 024
7 605	+4,3	193	+37,9	13 120	-1,9	389	+52,0	978 028
.	978 032
8 086	-1,5	1 363	+14,2	14 494	+0,3	2 652	+9,1	978 036
4 429	-12,7	1 272	+30,2	8 035	-18,7	2 088	+18,3	978 040
1 003 344	+6,8	179 651	+18,3	2 756 078	+1,1	490 276	+10,8	900 000
4 929 864	+8,0	971 678	+15,3	11 564 319	+5,3	2 193 906	+14,8	

3.2 Leistung der Beherbergungsstätten

Januar bis

Lfd. Nr.	Gemeindeguppe Betriebsart	Mittlere Auslastung		Mittlere Aufenthaltsdauer ³⁾	
		der angebotenen Zimmer ¹⁾	der angebotenen Betten ²⁾	aller Gäste	ausländischer Gäste
1	Mineral-, Moor-, Sole- und Thermalbäder	36,5	47,1	5,6	2,2
2	Hotels	41,3	32,9	2,1	2,1
3	Gasthöfe	12,3	12,8	2,2	2,2
4	Pensionen	24,2	22,5	5,5	3,4
5	Hotels garnis	40,6	31,6	2,0	2,0
6	Erholungs-, Ferien- und Schulungsheime und Boardinghouses	.	31,0	2,5	3,8
7	Ferienhäuser, -wohnungen, -zentren	.	11,6	8,1	12,5
8	Hütten, Jugendherbergen u. Ä.	.	26,6	2,2	2,2
9	Vorsorge- und Reha-Kliniken	.	71,7	21,7	31,9
10	Campingplätze	.	.	2,2	1,9
11	Heilklimatische Kurorte	45,2	36,7	3,2	3,0
12	Hotels	45,7	38,7	2,5	2,6
13	Gasthöfe
14	Pensionen	40,1	34,4	3,1	2,8
15	Hotels garnis	55,8	43,8	2,5	2,5
16	Erholungs-, Ferien- und Schulungsheime und Boardinghouses	.	40,4	2,9	5,5
17	Ferienhäuser, -wohnungen, -zentren	.	32,3	3,9	4,0
18	Hütten, Jugendherbergen u. Ä.	.	26,9	1,6	1,2
19	Vorsorge- und Reha-Kliniken
20	Campingplätze	.	.	3,6	3,6
21	Kneippkurorte	33,2	21,6	3,2	2,8
22	Hotels	37,5	30,1	2,1	2,4
23	Gasthöfe
24	Pensionen	19,3	15,9	2,8	3,0
25	Hotels garnis	26,0	19,7	2,3	4,0
26	Erholungs-, Ferien- und Schulungsheime und Boardinghouses	.	31,1	3,4	14,6
27	Ferienhäuser, -wohnungen, -zentren	.	14,9	4,9	5,1
28	Hütten, Jugendherbergen u. Ä.	.	22,0	1,9	1,8
29	Vorsorge- und Reha-Kliniken
30	Campingplätze	.	.	4,5	2,9
31	Kneippheilstädte	38,9	41,3	4,9	3,2
32	Hotels	46,7	40,1	2,8	3,3
33	Gasthöfe	28,0	24,6	3,0	2,7
34	Pensionen	22,4	18,9	3,5	2,9
35	Hotels garnis	16,2	10,9	1,9	2,5
36	Erholungs-, Ferien- und Schulungsheime und Boardinghouses	.	36,3	2,8	2,4
37	Ferienhäuser, -wohnungen, -zentren	.	23,5	4,5	4,4
38	Hütten, Jugendherbergen u. Ä.	.	18,4	2,2	1,7
39	Vorsorge- und Reha-Kliniken	.	67,1	25,8	24,0
40	Campingplätze	.	.	2,6	3,0
41	Heilbäder zusammen	37,9	39,6	4,6	2,7
42	Hotels	42,3	34,7	2,3	2,5
43	Gasthöfe	24,0	20,9	2,8	2,8
44	Pensionen	25,5	23,1	4,3	2,9
45	Hotels garnis	41,0	31,9	2,1	2,1
46	Erholungs-, Ferien- und Schulungsheime und Boardinghouses	.	35,6	2,9	6,4
47	Ferienhäuser, -wohnungen, -zentren	.	24,5	4,2	4,2
48	Hütten, Jugendherbergen u. Ä.	.	23,4	1,9	2,1
49	Vorsorge- und Reha-Kliniken	.	71,8	22,7	31,3
50	Campingplätze	.	.	3,3	3,1

Anmerkungen siehe Seite 44

nach Gemeindegruppen und Betriebsarten

April 2005

Ankünfte				Übernachtungen				Lfd. Nr.
aller Gäste	Veränderung ⁴⁾	ausländischer Gäste	Veränderung ⁴⁾	aller Gäste	Veränderung ⁴⁾	ausländischer Gäste	Veränderung ⁴⁾	
256 961	+8,0	37 375	+25,8	1 431 188	+3,4	81 447	+31,4	1
136 560	+10,7	27 096	+27,8	282 879	+15,8	56 912	+37,2	2
1 257	-39,4	81	-51,8	2 797	-30,4	178	-36,0	3
13 296	-3,0	432	+15,8	72 847	-15,4	1 458	-4,0	4
39 393	+13,5	7 991	+25,4	77 143	+11,9	16 277	+28,2	5
13 183	-8,8	278	-25,3	33 015	-13,1	1 069	-1,8	6
837	+10,4	41	+17,1	6 809	+1,0	512	-18,3	7
6 499	+5,1	975	-4,2	14 102	+7,3	2 187	+11,9	8
43 006	+1,8	65	-4,4	935 080	+1,5	2 075	+5,3	9
2 930	x	416	+303,9	6 516	+443,9	779	+95,7	10
134 451	+13,4	38 245	+30,1	429 709	+3,4	113 123	+20,5	11
53 539	+18,7	24 439	+41,8	133 587	+12,8	64 403	+26,8	12
.	13
7 888	+12,8	2 590	+30,5	24 353	+7,5	7 328	+31,0	14
9 718	+2,1	591	+23,6	24 468	+2,5	1 469	+33,8	15
26 351	+18,1	246	+82,2	77 275	+3,5	1 346	+429,9	16
20 667	+1,3	7 342	+9,6	81 057	-7,7	29 067	+4,5	17
7 349	+19,8	57	-85,7	11 840	-7,2	69	-90,9	18
.	19
1 852	+2,2	1 064	-1,9	6 701	+21,0	3 844	+6,6	20
80 318	-8,3	12 435	+3,9	255 986	-4,4	35 218	+4,5	21
47 732	+1,1	9 806	+9,5	99 388	+5,3	23 867	+10,6	22
.	23
2 007	-7,3	195	-48,0	5 695	+0,3	585	-47,1	24
978	+2,3	60	-66,5	2 219	+0,6	238	-61,7	25
9 324	-8,6	124	-50,8	32 080	-0,1	1 812	+1,7	26
3 478	-14,9	1 267	-1,5	17 056	-11,6	6 409	-4,5	27
10 183	+30,5	299	+74,9	19 805	+27,5	531	+170,9	28
.	29
2 090	-79,7	280	-33,2	9 367	-60,2	813	-13,1	30
83 092	+4,2	10 540	+14,5	410 370	+0,6	33 916	+14,5	31
45 973	+10,0	6 398	+13,8	128 124	+7,9	21 001	+11,1	32
6 786	+17,9	2 043	+18,7	20 222	+20,4	5 606	+20,6	33
4 043	-7,1	872	+28,2	14 006	-12,1	2 526	+28,2	34
1 319	-5,4	176	+31,3	2 443	-13,0	434	+89,5	35
9 525	-1,0	13	-60,6	26 721	+4,7	31	-68,0	36
4 511	+19,9	915	+13,9	20 119	+13,2	4 062	+19,2	37
3 351	-23,7	116	-37,0	7 424	-19,8	193	-33,9	38
7 407	-12,4	2	-91,3	190 857	-4,7	48	-21,3	39
177	-16,9	5	+25,0	454	-32,6	15	+25,0	40
554 822	+5,9	98 595	+22,8	2 527 253	+2,1	263 704	+20,3	41
283 804	+10,2	67 739	+27,8	643 978	+11,9	166 183	+25,2	42
15 101	+5,6	4 442	+23,4	41 532	+11,2	12 306	+32,0	43
27 234	+0,1	4 089	+19,8	116 901	-10,4	11 897	+16,8	44
51 408	+10,4	8 818	+23,1	106 273	+8,6	18 418	+25,8	45
58 383	+3,2	661	-16,5	169 091	-0,7	4 258	+32,2	46
29 493	+1,6	9 565	+8,4	125 041	-5,0	40 050	+3,8	47
27 382	+11,7	1 447	-18,3	53 171	+4,9	2 980	-6,8	48
54 968	-0,8	69	-34,9	1 248 228	-0,2	2 161	-8,0	49
7 049	-44,3	1 765	+9,6	23 038	-25,6	5 451	+10,1	50

Noch: **3.2 Leistung der Beherbergungsstätten****Januar bis**

Lfd. Nr.	Gemeindegruppe Betriebsart	Mittlere Auslastung		Mittlere Aufenthaltsdauer ³⁾	
		der angebotenen Zimmer ¹⁾	der angebotenen Betten ²⁾	aller Gäste	ausländischer Gäste
51	Luftkurorte	27,8	21,6	3,0	2,4
52	Hotels	30,9	22,9	2,0	2,1
53	Gasthöfe	19,6	14,5	2,6	2,8
54	Pensionen	24,6	21,0	3,9	2,9
55	Hotels garnis	16,3	12,0	1,8	2,0
56	Erholungs-, Ferien- und Schulungsheime und Boardinghouses	.	34,5	2,8	4,6
57	Ferienhäuser, -wohnungen, -zentren	.	13,3	4,9	5,3
58	Hütten, Jugendherbergen u. Ä.	.	24,1	2,4	1,8
59	Vorsorge- und Reha-Kliniken	.	64,4	18,3	26,7
60	Campingplätze	.	.	2,9	3,6
61	Erholungsorte	29,8	22,3	2,6	2,6
62	Hotels	32,1	24,2	2,0	2,5
63	Gasthöfe	18,4	13,5	2,2	1,9
64	Pensionen	26,4	20,6	3,5	3,7
65	Hotels garnis	31,6	22,4	1,7	2,0
66	Erholungs-, Ferien- und Schulungsheime und Boardinghouses	.	38,4	2,7	2,6
67	Ferienhäuser, -wohnungen, -zentren	.	12,6	2,8	5,7
68	Hütten, Jugendherbergen u. Ä.	.	26,3	2,4	2,6
69	Vorsorge- und Reha-Kliniken	.	57,3	17,3	18,6
70	Campingplätze	.	.	2,3	2,8
71	Sonstige Gemeinden	44,0	31,8	2,0	2,2
72	Hotels	44,7	34,1	1,7	2,0
73	Gasthöfe	19,9	15,4	2,3	2,7
74	Pensionen	30,7	23,7	3,2	3,4
75	Hotels garnis	46,1	36,0	1,9	2,3
76	Erholungs-, Ferien- und Schulungsheime und Boardinghouses	.	37,6	2,7	2,8
77	Ferienhäuser, -wohnungen, -zentren	.	42,3	3,6	3,9
78	Hütten, Jugendherbergen u. Ä.	.	30,3	2,2	2,2
79	Vorsorge- und Reha-Kliniken	.	69,2	25,0	43,0
80	Campingplätze	.	.	2,9	2,9
81	Nordrhein-Westfalen	42,2	32,0	2,3	2,3
82	Hotels	43,6	33,4	1,8	2,1
83	Gasthöfe	20,5	16,2	2,4	2,7
84	Pensionen	27,0	22,8	3,7	3,1
85	Hotels garnis	45,6	35,5	1,9	2,3
86	Erholungs-, Ferien- und Schulungsheime und Boardinghouses	.	37,2	2,7	3,0
87	Ferienhäuser, -wohnungen, -zentren	.	30,6	3,8	4,0
88	Hütten, Jugendherbergen u. Ä.	.	28,3	2,2	2,2
89	Vorsorge- und Reha-Kliniken	.	70,6	22,6	28,3
90	Campingplätze	.	.	2,9	3,0

Anmerkungen siehe Seite 44

nach Gemeindegruppen und Betriebsarten

April 2005

Ankünfte				Übernachtungen				Lfd. Nr.
aller Gäste	Veränderung ⁴⁾	ausländischer Gäste	Veränderung ⁴⁾	aller Gäste	Veränderung ⁴⁾	ausländischer Gäste	Veränderung ⁴⁾	
132 028	+3,1	12 784	+21,9	400 786	+0,1	30 329	+14,0	51
57 497	+14,8	9 674	+34,9	115 894	+13,9	20 683	+30,6	52
5 656	-6,4	628	+2,8	14 697	+8,3	1 753	+41,1	53
9 000	-7,0	536	-39,0	34 743	-11,5	1 542	-42,8	54
1 504	-11,7	404	-18,2	2 697	-7,2	806	-4,0	55
31 817	+1,3	261	+60,1	90 308	-5,7	1 194	+5,2	56
3 265	+14,7	385	-4,5	15 952	-2,9	2 029	-34,0	57
17 640	-14,6	580	+6,4	41 976	-14,1	1 051	+2,8	58
4 414	-1,1	6	-	80 924	+2,9	160	-14,4	59
1 235	+9,3	310	+42,9	3 595	+18,1	1 111	+96,6	60
191 534	+3,3	17 956	+2,7	492 265	+1,1	47 190	+10,9	61
64 709	+0,4	11 296	-3,4	131 612	+0,8	28 426	+5,5	62
5 556	-10,9	1 022	-24,1	12 240	-9,9	1 937	-35,9	63
6 613	+25,8	574	+41,7	23 156	+21,3	2 108	+73,4	64
6 249	+34,2	1 808	+53,5	10 736	+23,1	3 595	+45,9	65
62 546	+4,3	1 006	+118,2	170 907	+3,1	2 598	+80,2	66
7 515	+2,6	688	-6,4	20 990	+5,0	3 925	+15,1	67
31 957	+0,4	909	-12,8	75 955	-0,5	2 398	+23,5	68
2 129	-6,6	24	+60,0	36 905	-11,7	447	+89,4	69
4 260	+25,2	629	+3,1	9 764	-13,0	1 756	-6,3	70
4 051 480	+8,7	842 343	+14,7	8 144 015	+6,9	1 852 683	+14,1	71
2 439 663	+9,0	560 196	+14,5	4 251 252	+9,0	1 133 426	+14,6	72
45 720	-1,7	4 403	-19,5	104 299	-4,1	12 093	-24,4	73
28 830	+0,9	2 891	-2,4	92 037	-5,8	9 772	+2,3	74
908 734	+13,9	201 268	+18,0	1 750 305	+13,4	465 013	+17,8	75
351 620	-0,6	14 254	+4,5	955 966	-1,9	39 997	+17,6	76
81 991	+15,0	36 525	+33,9	296 846	-3,8	141 271	+13,8	77
164 694	+4,5	20 792	-8,5	356 891	+4,6	45 290	-4,7	78
11 243	+13,9	2	-81,8	281 428	+3,3	86	-64,5	79
18 985	-22,3	2 012	-18,5	54 991	-23,2	5 735	-32,1	80
4 929 864	+8,0	971 678	+15,3	11 564 319	+5,3	2 193 906	+14,8	81
2 845 673	+9,0	648 905	+15,7	5 142 736	+9,3	1 348 718	+15,9	82
72 033	-1,4	10 495	-4,8	172 768	-0,3	28 089	-5,0	83
71 677	+1,4	8 090	+5,7	266 837	-6,9	25 319	+7,0	84
967 895	+13,8	212 298	+18,3	1 870 011	+13,2	487 832	+18,2	85
504 366	+0,5	16 182	+7,5	1 386 272	-1,4	48 047	+20,7	86
122 264	+10,6	47 163	+26,6	458 829	-3,7	187 275	+10,7	87
241 673	+3,0	23 728	-9,0	527 993	+2,1	51 719	-3,7	88
72 754	+1,0	101	-26,8	1 647 485	+0,3	2 854	-5,3	89
31 529	-24,2	4 716	-3,9	91 388	-21,8	14 053	-11,3	90

3.3 Leistung der Beherbergungsstätten

Januar bis

Lfd. Nr.	Reisegebiet Betriebsart	Mittlere Auslastung		Mittlere Aufenthaltsdauer ³⁾	
		der angebotenen Zimmer ¹⁾	der angebotenen Betten ²⁾	aller Gäste	ausländischer Gäste
1	Eifel und Region Aachen	34,8	24,6	2,5	2,3
2	Hotels	35,3	27,3	2,0	2,2
3	Gasthöfe	13,0	11,1	2,2	3,0
4	Pensionen	18,4	14,0	2,9	2,4
5	Hotels garnis	39,9	29,9	1,8	2,0
6	Erholungs-, Ferien- und Schulungsheime und Boardinghouses	.	35,4	3,1	3,5
7	Ferienhäuser, -wohnungen, -zentren	.	13,4	2,8	4,8
8	Hütten, Jugendherbergen u. Ä.	.	30,3	2,5	2,0
9	Vorsorge- und Reha-Kliniken	.	61,8	19,5	30,4
10	Campingplätze	.	.	2,6	2,3
11	Niederrhein	39,4	25,0	2,0	2,2
12	Hotels	40,3	29,6	1,8	2,1
13	Gasthöfe	20,8	16,3	2,3	2,2
14	Pensionen	41,8	30,4	3,0	3,1
15	Hotels garnis	39,4	28,3	2,1	2,5
16	Erholungs-, Ferien- und Schulungsheime und Boardinghouses	.	37,7	2,2	3,0
17	Ferienhäuser, -wohnungen, -zentren
18	Hütten, Jugendherbergen u. Ä.	.	33,1	2,3	2,1
19	Vorsorge- und Reha-Kliniken
20	Campingplätze	.	.	2,2	2,4
21	Münsterland	33,7	24,2	2,2	2,0
22	Hotels	33,9	24,0	1,6	1,9
23	Gasthöfe
24	Pensionen	33,7	25,4	3,8	4,2
25	Hotels garnis	39,4	29,2	1,7	1,7
26	Erholungs-, Ferien- und Schulungsheime und Boardinghouses	.	40,0	3,5	4,9
27	Ferienhäuser, -wohnungen, -zentren	.	18,0	4,5	6,5
28	Hütten, Jugendherbergen u. Ä.	.	29,1	2,4	2,4
29	Vorsorge- und Reha-Kliniken
30	Campingplätze	.	.	4,2	2,8
31	Teutoburger Wald	34,2	32,7	3,7	2,3
32	Hotels	37,4	28,5	1,9	2,1
33	Gasthöfe	15,3	11,8	2,3	2,5
34	Pensionen	22,9	19,5	4,3	3,4
35	Hotels garnis	41,5	31,1	1,9	2,2
36	Erholungs-, Ferien- und Schulungsheime und Boardinghouses	.	30,7	2,7	4,3
37	Ferienhäuser, -wohnungen, -zentren	.	8,9	5,0	6,3
38	Hütten, Jugendherbergen u. Ä.	.	22,7	2,2	2,6
39	Vorsorge- und Reha-Kliniken	.	70,8	22,0	17,4
40	Campingplätze	.	.	3,2	3,8
41	Sauerland	37,1	30,3	3,2	3,2
42	Hotels	41,1	33,0	2,3	2,7
43	Gasthöfe	24,4	19,4	2,6	2,7
44	Pensionen	29,0	25,8	3,8	2,9
45	Hotels garnis	40,4	31,0	2,0	2,3
46	Erholungs-, Ferien- und Schulungsheime und Boardinghouses	.	35,1	2,9	6,3
47	Ferienhäuser, -wohnungen, -zentren	.	42,9	3,7	3,9
48	Hütten, Jugendherbergen u. Ä.	.	18,5	2,1	1,6
49	Vorsorge- und Reha-Kliniken	.	72,7	23,7	—
50	Campingplätze	.	.	3,3	3,7
51	Siegerland-Wittgenstein	35,3	37,4	4,2	2,4
52	Hotels	39,5	32,1	1,8	2,1
53	Gasthöfe	21,9	18,7	2,8	6,3
54	Pensionen	20,0	16,8	2,9	3,5
55	Hotels garnis	38,9	32,0	2,1	3,7
56	Erholungs-, Ferien- und Schulungsheime und Boardinghouses	.	31,1	2,6	4,5
57	Ferienhäuser, -wohnungen, -zentren	.	17,9	2,4	—
58	Hütten, Jugendherbergen u. Ä.	.	17,3	2,4	1,0
59	Vorsorge- und Reha-Kliniken
60	Campingplätze

Anmerkungen siehe Seite 44

nach Reisegebieten und Betriebsarten

April 2005

Ankünfte				Übernachtungen				Lfd. Nr.
aller Gäste	Veränderung ⁴⁾	ausländischer Gäste	Veränderung ⁴⁾	aller Gäste	Veränderung ⁴⁾	ausländischer Gäste	Veränderung ⁴⁾	
240 551	+4,1	43 526	+17,1	609 341	+3,6	98 162	+20,3	1
108 026	+5,8	29 157	+18,3	210 795	+10,7	63 283	+24,8	2
2 251	+5,1	95	-61,1	4 947	-0,8	285	-35,5	3
2 398	+8,0	403	-24,7	6 967	+8,5	949	-25,8	4
43 125	+10,8	9 451	+16,7	77 092	+11,3	19 164	+16,8	5
38 044	-2,9	345	-18,2	116 545	+0,4	1 219	-7,3	6
8 169	+9,8	948	+7,7	23 053	+0,7	4 527	-3,8	7
30 257	-7,8	2 069	+14,1	75 008	-7,9	4 053	+16,1	8
4 352	-4,8	79	-16,0	84 870	-6,7	2 403	+12,4	9
3 929	+140,9	979	+123,5	10 064	+78,4	2 279	+105,7	10
442 954	+3,0	85 081	+12,5	893 660	+3,1	184 529	+9,5	11
281 257	+1,7	67 161	+13,5	511 597	+0,9	140 527	+10,3	12
6 712	+2,7	646	-24,0	15 369	+1,3	1 409	-24,1	13
5 032	-1,4	260	-12,5	15 167	-7,6	813	+16,1	14
67 629	-0,4	13 555	+5,1	143 316	+4,1	33 216	+4,4	15
47 765	+5,6	1 207	+144,8	107 371	+6,6	3 651	+59,6	16
27 323	+20,8	1 939	+20,5	62 842	+18,6	4 009	+13,6	17
6 055	+18,1	293	-4,9	13 165	-11,0	713	-10,0	18
344 250	+4,6	31 730	+5,5	742 414	-0,2	63 606	+3,9	19
204 634	+9,1	23 302	+10,7	330 891	+7,7	43 339	+9,0	20
9 299	+10,1	789	-6,4	35 538	+13,6	3 336	+15,1	21
38 176	+11,1	5 139	+2,6	66 688	+12,2	8 564	+5,1	22
64 673	-2,0	548	-31,6	223 316	-12,7	2 690	-20,0	23
3 037	+27,1	243	+20,9	13 650	+8,2	1 580	-12,4	24
13 718	+5,3	632	-2,5	33 161	+22,4	1 487	-3,9	25
2 015	-75,6	359	-44,3	8 382	-51,3	994	-41,3	26
495 919	+5,3	55 141	+15,1	1 813 623	+1,9	124 545	+9,7	27
289 127	+6,6	42 469	+11,5	535 559	+5,6	90 365	+11,3	28
9 436	-12,8	696	-32,9	21 638	-14,1	1 760	-38,1	29
20 180	+3,3	795	-11,5	85 990	-12,3	2 682	-17,7	30
54 665	+32,6	8 724	+70,2	101 576	+31,6	19 140	+57,5	31
46 018	-6,6	517	+125,8	122 251	-4,8	2 223	+82,4	32
5 021	-6,4	616	-22,0	25 211	-11,3	3 904	-31,6	33
26 965	-0,7	653	-33,6	58 699	-0,4	1 707	-48,2	34
38 295	+4,7	16	-11,1	842 553	+2,4	279	-14,9	35
6 212	-37,6	655	-10,5	20 146	-39,3	2 485	-30,2	36
559 945	+8,4	116 092	+22,8	1 806 838	+1,3	368 867	+14,7	37
232 600	+13,0	53 713	+22,6	540 067	+10,5	142 996	+15,0	38
26 719	-3,7	6 677	+6,8	68 385	+2,2	17 719	+9,8	39
25 126	-1,1	4 480	+23,2	96 657	-5,4	13 092	+18,3	40
28 426	+10,0	2 775	+46,4	55 783	+4,2	6 247	+65,2	41
89 882	+7,7	870	+37,0	263 257	-1,4	5 443	+108,8	42
104 045	+11,1	45 138	+28,8	389 902	-3,8	176 159	+13,6	43
34 331	+1,9	827	-31,1	72 761	-1,5	1 323	-33,1	44
12 608	-8,0	-	-100,0	299 348	-1,4	-	-100,0	45
6 208	-12,8	1 612	-20,6	20 678	-11,8	5 888	-9,9	46
65 302	+6,5	8 035	+10,7	275 072	+1,3	19 574	+19,6	47
38 853	+11,3	6 679	+9,3	71 878	+25,9	13 976	+20,6	48
2 861	+21,3	171	+14,0	7 940	+50,5	1 075	+71,7	49
1 767	-8,6	160	-25,2	5 211	-22,7	567	+0,4	50
3 958	+16,2	884	+64,9	8 476	+16,3	3 297	+41,4	51
10 153	+8,0	92	-43,9	26 752	-	411	-58,9	52
250	+237,8	-	-100,0	588	+44,8	-	-100,0	53
1 048	-28,5	5	-82,8	2 490	-8,5	5	-88,9	54
.	55
.	56
.	57
.	58
.	59
.	60

Noch: 3.3 Leistung der Beherbergungsstätten

Januar bis

Lfd. Nr.	Reisegebiet Betriebsart	Mittlere Auslastung		Mittlere Aufenthaltsdauer ³⁾	
		der angebotenen Zimmer ¹⁾	der angebotenen Betten ²⁾	aller Gäste	ausländischer Gäste
61	Bergisches Land	36,9	31,8	2,5	2,1
62	Hotels	37,1	27,9	1,8	2,0
63	Gasthöfe	19,5	15,9	2,7	2,5
64	Pensionen	19,6	16,1	2,8	2,1
65	Hotels garnis	39,1	29,8	1,9	2,5
66	Erholungs-, Ferien- und Schulungsheime und Boardinghouses	.	30,1	2,3	2,9
67	Ferienhäuser, -wohnungen, -zentren	.	14,3	2,8	4,5
68	Hütten, Jugendherbergen u. Ä.	.	30,1	2,2	2,4
69	Vorsorge- und Reha-Kliniken	.	84,7	23,4	31,0
70	Campingplätze	.	.	3,4	2,0
71	Bonn und Rhein-Sieg-Kreis	43,3	33,7	1,9	2,2
72	Hotels	44,7	33,9	1,7	2,0
73	Gasthöfe	15,7	12,2	2,6	2,0
74	Pensionen	35,5	33,9	2,2	3,4
75	Hotels garnis	44,7	35,6	1,9	2,4
76	Erholungs-, Ferien- und Schulungsheime und Boardinghouses	.	42,5	2,4	3,8
77	Ferienhäuser, -wohnungen, -zentren
78	Hütten, Jugendherbergen u. Ä.	.	28,3	2,0	2,8
79	Vorsorge- und Reha-Kliniken
80	Campingplätze	.	.	2,4	2,1
81	Köln und Region	54,7	41,3	1,9	2,2
82	Hotels	56,2	42,4	1,8	2,1
83	Gasthöfe	21,2	16,4	2,4	2,9
84	Pensionen
85	Hotels garnis	53,6	42,8	1,9	2,3
86	Erholungs-, Ferien- und Schulungsheime und Boardinghouses
87	Ferienhäuser, -wohnungen, -zentren
88	Hütten, Jugendherbergen u. Ä.
89	Vorsorge- und Reha-Kliniken	—	—	—	—
90	Campingplätze
91	Düsseldorf und Kreis Mettmann	50,9	40,4	1,8	2,1
92	Hotels	53,1	42,1	1,7	1,9
93	Gasthöfe
94	Pensionen
95	Hotels garnis	48,1	38,6	2,1	2,4
96	Erholungs-, Ferien- und Schulungsheime und Boardinghouses
97	Ferienhäuser, -wohnungen, -zentren
98	Hütten, Jugendherbergen u. Ä.
99	Vorsorge- und Reha-Kliniken	—	—	—	—
100	Campingplätze	.	.	3,7	2,5
101	Ruhrgebiet	44,3	34,1	2,0	2,0
102	Hotels	45,8	36,6	1,7	2,0
103	Gasthöfe	24,8	19,2	2,3	3,2
104	Pensionen	26,0	20,2	2,7	4,1
105	Hotels garnis	43,0	33,3	1,8	2,0
106	Erholungs-, Ferien- und Schulungsheime und Boardinghouses	.	37,4	2,6	2,3
107	Ferienhäuser, -wohnungen, -zentren	.	11,1	4,9	6,4
108	Hütten, Jugendherbergen u. Ä.	.	24,3	2,1	2,9
109	Vorsorge- und Reha-Kliniken	.	59,9	20,4	—
110	Campingplätze	.	.	2,8	2,9
111	Nordrhein-Westfalen	42,2	32,0	2,3	2,3
112	Hotels	43,6	33,4	1,8	2,1
113	Gasthöfe	20,5	16,2	2,4	2,7
114	Pensionen	27,0	22,8	3,7	3,1
115	Hotels garnis	45,6	35,5	1,9	2,3
116	Erholungs-, Ferien- und Schulungsheime und Boardinghouses	.	37,2	2,7	3,0
117	Ferienhäuser, -wohnungen, -zentren	.	30,6	3,8	4,0
118	Hütten, Jugendherbergen u. Ä.	.	28,3	2,2	2,2
119	Vorsorge- und Reha-Kliniken	.	70,6	22,6	28,3
120	Campingplätze	.	.	2,9	3,0

Anmerkungen siehe Seite 44

nach Reisegebieten und Betriebsarten

April 2005

Ankünfte				Übernachtungen				Lfd. Nr.
aller Gäste	Veränderung ⁴⁾	ausländischer Gäste	Veränderung ⁴⁾	aller Gäste	Veränderung ⁴⁾	ausländischer Gäste	Veränderung ⁴⁾	
257 957	+1,4	37 102	+11,5	638 275	-0,1	79 261	+6,6	61
138 274	+9,1	28 981	+14,4	249 186	+7,5	58 281	+10,3	62
1 462	-17,3	151	-7,9	3 937	-16,5	379	-24,2	63
697	+23,6	30	-46,4	1 961	-36,2	62	-80,6	64
38 613	+2,4	6 100	-0,8	72 827	-0,5	15 015	+2,7	65
49 117	-11,5	1 326	+101,5	113 228	-12,9	3 879	+46,7	66
631	+25,4	147	+50,0	1 782	-14,5	667	-22,1	67
22 845	+6,3	354	-55,9	50 836	+1,7	836	-58,7	68
6 162	+5,9	4	-82,6	143 993	+4,1	124	-76,0	69
156	-96,3	9	+80,0	525	-90,8	18	+20,0	70
353 876	+14,3	45 179	+14,2	673 542	+7,0	99 250	+12,6	71
212 096	+20,4	31 193	+20,1	358 229	+13,5	62 673	+17,0	72
3 224	+0,5	287	-4,3	8 265	-6,3	578	-37,8	73
2 338	-11,1	99	-61,6	5 183	-8,0	332	-38,2	74
65 224	+7,1	10 205	+6,7	125 465	+5,5	24 206	+5,2	75
60 801	+8,0	1 940	+38,3	148 389	-1,5	7 428	+37,1	76
9 729	-1,6	1 417	-30,5	19 166	-4,4	3 955	-13,1	77
351	+84,7	38	+46,2	831	+35,3	78	-15,2	78
821 117	+14,7	225 489	+17,5	1 550 369	+16,1	486 432	+19,5	79
483 504	+13,4	140 856	+18,7	863 524	+17,4	291 821	+20,6	80
2 774	-2,7	456	-14,1	6 786	-7,4	1 345	-5,3	81
263 214	+23,5	62 106	+26,0	508 249	+19,2	145 607	+21,5	82
.	83
.	84
.	85
-	-	-	-	-	-	-	-	86
.	87
.	88
.	89
.	90
645 189	+9,5	220 235	+13,5	1 188 364	+12,2	458 400	+18,5	91
414 040	+8,3	151 971	+13,0	702 000	+9,3	294 254	+17,8	92
.	93
.	94
204 454	+12,7	65 767	+16,2	422 107	+17,8	158 327	+23,2	95
.	96
.	97
.	98
-	-	-	-	-	-	-	-	99
197	-29,9	32	-66,0	720	+19,0	79	-64,3	100
702 804	+7,0	104 068	+14,1	1 372 821	+7,1	211 280	+9,7	101
443 262	+5,6	73 423	+15,2	769 010	+6,3	147 203	+12,6	102
8 189	+23,4	544	-0,9	18 752	+13,1	1 762	-31,8	103
1 542	-7,0	274	+67,1	4 088	-49,9	1 137	+106,0	104
160 411	+10,2	27 592	+13,8	288 432	+6,4	55 049	+5,9	105
58 732	+7,3	613	+19,0	155 190	+21,7	1 394	+12,9	106
212	-47,4	17	-87,2	1 048	-34,2	108	-86,0	107
24 250	-0,4	1 472	-16,7	49 748	-3,5	4 238	-5,2	108
3 939	+44,7	-	-	80 280	+4,3	-	-	109
2 267	+103,7	133	+79,7	6 273	+51,7	389	+117,3	110
4 929 864	+8,0	971 678	+15,3	11 564 319	+5,3	2 193 906	+14,8	111
2 845 673	+9,0	648 905	+15,7	5 142 736	+9,3	1 348 718	+15,9	112
72 033	-1,4	10 495	-4,8	172 768	-0,3	28 089	-5,0	113
71 677	+1,4	8 090	+5,7	266 837	-6,9	25 319	+7,0	114
967 895	+13,8	212 298	+18,3	1 870 011	+13,2	487 832	+18,2	115
504 366	+0,5	16 182	+7,5	1 386 272	-1,4	48 047	+20,7	116
122 264	+10,6	47 163	+26,6	458 829	-3,7	187 275	+10,7	117
241 673	+3,0	23 728	-9,0	527 993	+2,1	51 719	-3,7	118
72 754	+1,0	101	-26,8	1 647 485	+0,3	2 854	-5,3	119
31 529	-24,2	4 716	-3,9	91 388	-21,8	14 053	-11,3	120

3.4 Leistung der Beherbergungsstätten nach Reisegebieten und Herkunftsländern

Januar bis April 2005

Reisegebiet Herkunftsland (ständiger Wohnsitz)	Ankünfte		Übernachtungen			Mittlere Aufenthalts- dauer ³⁾
	aller Gäste	Verän- derung ¹⁾	aller Gäste	Verän- derung ¹⁾	Anteil ²⁾	
Eifel und Region Aachen	240 551	+4,1	609 341	+3,6	100	2,5
Bundesrepublik Deutschland	197 025	+1,6	511 179	+0,9	83,9	2,6
Ausland	43 526	+17,1	98 162	+20,3	16,1	2,3
Europa	37 600	+17,5	80 641	+19,7	82,2	2,1
EU-Länder	30 993	+14,5	66 465	+16,1	67,7	2,1
Belgien	8 636	+11,8	19 283	+3,0	19,6	2,2
Dänemark	576	+9,1	955	+28,7	1,0	1,7
Finnland	329	+5,8	664	+17,5	0,7	2,0
Frankreich	3 389	+11,6	6 685	+26,1	6,8	2,0
Griechenland	355	+14,9	1 293	+53,7	1,3	3,6
Vereinigtes Königreich	4 703	+15,2	9 847	+17,5	10,0	2,1
Republik Irland	153	-1,3	386	+17,3	0,4	2,5
Italien	1 741	+46,8	3 702	+40,2	3,8	2,1
Luxemburg	451	+8,2	843	-1,2	0,9	1,9
Niederlande	8 201	+19,8	17 265	+22,6	17,6	2,1
Österreich	884	-1,1	1 823	+11,6	1,9	2,1
Portugal	178	+52,1	561	+102,5	0,6	3,2
Schweden	706	-11,0	1 409	-4,0	1,4	2,0
Spanien	691	+4,7	1 749	+24,3	1,8	2,5
Baltische Staaten	740	+315,7	1 586	+299,5	1,6	2,1
Island	24	-11,1	67	+26,4	0,1	2,8
Norwegen	1 020	+482,9	2 090	+482,2	2,1	2,0
Polen	894	-4,4	1 763	+12,1	1,8	2,0
Russland	442	-0,5	1 375	+31,5	1,4	3,1
Schweiz	1 050	+16,7	2 182	+44,4	2,2	2,1
Tschechische Republik	617	+53,5	1 273	+19,6	1,3	2,1
Türkei	392	+56,2	707	+52,7	0,7	1,8
Ungarn	367	+38,0	685	+25,0	0,7	1,9
Sonstige europäische Länder	1 061	-22,4	2 448	-21,8	2,5	2,3
Afrika	205	-19,0	593	-11,4	0,6	2,9
Republik Südafrika	74	-47,1	260	-30,3	0,3	3,5
Sonstige afrikanische Länder	131	+15,9	333	+12,5	0,3	2,5
Asien	2 442	+26,9	7 291	+21,3	7,4	3,0
Arabische Golfstaaten	204	-6,0	1 229	+1,4	1,3	6,0
Volksrepublik China und Hongkong	969	+74,6	2 654	+67,6	2,7	2,7
Israel	112	-18,8	429	-12,3	0,4	3,8
Japan	450	+10,8	944	-5,5	1,0	2,1
Südkorea	170	+58,9	473	+104,8	0,5	2,8
Taiwan	65	-29,3	259	-36,5	0,3	4,0
Sonstige asiatische Länder	472	+15,1	1 303	+19,5	1,3	2,8
Amerika	1 989	-3,2	6 000	+4,2	6,1	3,0
Kanada	280	+42,9	1 010	+61,6	1,0	3,6
USA	1 431	-13,3	4 073	-5,2	4,1	2,8
Mittelamerika und Karibik	41	+13,9	136	-4,2	0,1	3,3
Brasilien	115	+25,0	419	+31,3	0,4	3,6
Sonstige südamerikanische Länder	122	+52,5	362	-4,2	0,4	3,0
Australien, Neuseeland und Ozeanien	198	+150,6	505	+76,0	0,5	2,6
Ohne Angabe	1 092	+28,3	3 132	+109,9	3,2	2,9

1) Veränderung gegenüber dem Vorjahreszeitraum in % – 2) Bei Übernachtungen von Gästen aus der Bundesrepublik Deutschland und dem Ausland: Anteil an allen Übernachtungen im Bundesgebiet; sonst: Anteil an allen Übernachtungen am Ausland zusammen. – 3) mittlere Aufenthaltsdauer in Tagen = Übernachtungen / Ankünfte

Noch: **3.4 Leistung der Beherbergungsstätten nach Reisegebieten und Herkunftsländern**

Januar bis April 2005

Reisegebiet Herkunftsland (ständiger Wohnsitz)	Ankünfte		Übernachtungen			Mittlere Aufenthalts- dauer ³⁾
	aller Gäste	Verän- derung ¹⁾	aller Gäste	Verän- derung ¹⁾	Anteil ²⁾	
Niederrhein	442 954	+3,0	893 660	+3,1	100	2,0
Bundesrepublik Deutschland	357 873	+1,0	709 131	+1,5	79,4	2,0
Ausland	85 081	+12,5	184 529	+9,5	20,6	2,2
Europa	69 545	+8,7	141 846	+6,5	76,9	2,0
EU-Länder	56 891	+8,5	112 274	+5,4	60,8	2,0
Belgien	4 349	+22,1	7 414	+13,7	4,0	1,7
Dänemark	1 877	-2,3	4 044	-4,4	2,2	2,2
Finnland	499	-15,6	1 232	+2,5	0,7	2,5
Frankreich	5 025	+4,3	10 035	-0,5	5,4	2,0
Griechenland	524	+16,7	1 470	+18,7	0,8	2,8
Vereinigtes Königreich	8 372	+0,1	18 009	-5,6	9,8	2,2
Republik Irland	511	+73,8	1 224	+81,3	0,7	2,4
Italien	4 056	+25,5	9 487	+21,9	5,1	2,3
Luxemburg	639	+104,2	1 077	+118,9	0,6	1,7
Niederlande	23 888	+4,4	42 040	+1,9	22,8	1,8
Österreich	3 005	+7,3	7 358	-0,4	4,0	2,4
Portugal	506	+34,6	1 078	+25,2	0,6	2,1
Schweden	1 572	+28,5	2 957	+32,7	1,6	1,9
Spanien	2 068	+29,0	4 849	+37,4	2,6	2,3
Baltische Staaten	415	-8,4	911	-12,8	0,5	2,2
Island	26	-31,6	59	-33,7	-	2,3
Norwegen	560	-2,9	1 214	-15,8	0,7	2,2
Polen	1 901	+9,9	4 626	+2,3	2,5	2,4
Russland	1 230	+1,3	4 710	+23,6	2,6	3,8
Schweiz	3 714	+16,2	6 573	+11,6	3,6	1,8
Tschechische Republik	1 045	+12,5	2 646	+19,7	1,4	2,5
Türkei	1 670	-5,9	3 844	-	2,1	2,3
Ungarn	706	+74,3	1 525	+55,1	0,8	2,2
Sonstige europäische Länder	1 387	+13,9	3 464	+26,0	1,9	2,5
Afrika	437	-28,5	1 426	+7,3	0,8	3,3
Republik Südafrika	134	-	398	+7,9	0,2	3,0
Sonstige afrikanische Länder	303	-36,5	1 028	+7,1	0,6	3,4
Asien	3 889	+19,4	13 400	+13,3	7,3	3,4
Arabische Golfstaaten	269	+39,4	832	+49,6	0,5	3,1
Volksrepublik China und Hongkong	976	-5,6	3 584	-20,4	1,9	3,7
Israel	257	+46,0	702	+49,4	0,4	2,7
Japan	874	+25,0	2 603	+10,2	1,4	3,0
Südkorea	369	+41,4	1 189	+52,8	0,6	3,2
Taiwan	141	-29,1	587	-26,0	0,3	4,2
Sonstige asiatische Länder	1 003	+44,5	3 903	+65,0	2,1	3,9
Amerika	4 251	+14,0	13 737	+0,1	7,4	3,2
Kanada	440	+26,1	1 497	+23,2	0,8	3,4
USA	3 210	+12,5	10 180	+0,1	5,5	3,2
Mittelamerika und Karibik	138	-42,7	503	-57,7	0,3	3,6
Brasilien	231	+32,8	759	-3,3	0,4	3,3
Sonstige südamerikanische Länder	232	+107,1	798	+117,4	0,4	3,4
Australien, Neuseeland und Ozeanien	366	+80,3	830	+52,3	0,4	2,3
Ohne Angabe	6 593	+69,4	13 290	+67,2	7,2	2,0

Anmerkungen siehe Seite 66

Noch: **3.4 Leistung der Beherbergungsstätten nach Reisegebieten und Herkunftsländern**

Januar bis April 2005

Reisegebiet Herkunftsland (ständiger Wohnsitz)	Ankünfte		Übernachtungen			Mittlere Aufenthalts- dauer ³⁾
	aller Gäste	Verän- derung ¹⁾	aller Gäste	Verän- derung ¹⁾	Anteil ²⁾	
Münsterland	344 250	+4,6	742 414	-0,2	100	2,2
Bundesrepublik Deutschland	312 520	+4,5	678 808	-0,6	91,4	2,2
Ausland	31 730	+5,5	63 606	+3,9	8,6	2,0
Europa	26 525	+7,0	51 595	+4,7	81,1	1,9
EU-Länder	20 097	+2,7	35 266	-0,4	55,4	1,8
Belgien	1 574	+12,1	2 937	+11,4	4,6	1,9
Dänemark	2 147	-7,9	2 684	-26,3	4,2	1,3
Finnland	320	-7,5	506	-2,3	0,8	1,6
Frankreich	2 014	+14,0	3 752	+23,5	5,9	1,9
Griechenland	138	-36,4	273	-44,1	0,4	2,0
Vereinigtes Königreich	2 869	+9,6	5 476	+6,6	8,6	1,9
Republik Irland	123	-16,3	225	-4,3	0,4	1,8
Italien	1 079	+1,0	1 967	-1,7	3,1	1,8
Luxemburg	230	+3,6	335	-5,4	0,5	1,5
Niederlande	6 563	+2,9	11 778	+2,3	18,5	1,8
Österreich	1 041	-9,5	2 099	-13,3	3,3	2,0
Portugal	114	-26,9	250	-16,4	0,4	2,2
Schweden	970	-10,4	1 408	-17,1	2,2	1,5
Spanien	915	+34,0	1 576	+8,8	2,5	1,7
Baltische Staaten	207	-8,4	369	-32,9	0,6	1,8
Island	46	+155,6	60	+50,0	0,1	1,3
Norwegen	475	+14,2	784	-15,8	1,2	1,7
Polen	2 138	+55,9	6 672	+32,6	10,5	3,1
Russland	570	-1,2	1 680	-20,8	2,6	2,9
Schweiz	1 218	+9,6	2 345	+20,4	3,7	1,9
Tschechische Republik	506	+31,8	1 450	+75,1	2,3	2,9
Türkei	264	-8,3	538	-14,2	0,8	2,0
Ungarn	332	-	897	+19,0	1,4	2,7
Sonstige europäische Länder	672	+32,5	1 534	+51,9	2,4	2,3
Afrika	112	-3,4	262	+1,2	0,4	2,3
Republik Südafrika	45	+7,1	86	-11,3	0,1	1,9
Sonstige afrikanische Länder	67	-9,5	176	+8,6	0,3	2,6
Asien	1 298	+12,2	2 952	-3,1	4,6	2,3
Arabische Golfstaaten	266	+88,7	455	+51,7	0,7	1,7
Volksrepublik China und Hongkong	225	-11,1	636	-17,1	1,0	2,8
Israel	75	-24,2	121	-42,9	0,2	1,6
Japan	346	-3,6	735	-9,5	1,2	2,1
Südkorea	65	-23,5	175	-50,6	0,3	2,7
Taiwan	55	+150,0	104	+333,3	0,2	1,9
Sonstige asiatische Länder	266	+34,3	726	+25,6	1,1	2,7
Amerika	1 939	-0,2	5 441	+8,7	8,6	2,8
Kanada	156	+12,2	401	+21,1	0,6	2,6
USA	1 505	-7,6	3 517	-17,5	5,5	2,3
Mittelamerika und Karibik	37	+8,8	882	x	1,4	23,8
Brasilien	143	+49,0	441	+111,0	0,7	3,1
Sonstige südamerikanische Länder	98	+113,0	200	+62,6	0,3	2,0
Australien, Neuseeland und Ozeanien	182	+49,2	353	+19,3	0,6	1,9
Ohne Angabe	1 674	-13,8	3 003	-10,5	4,7	1,8

Anmerkungen siehe Seite 66

Noch: **3.4 Leistung der Beherbergungsstätten nach Reisegebieten und Herkunftsländern**

Januar bis April 2005

Reisegebiet Herkunftsland (ständiger Wohnsitz)	Ankünfte		Übernachtungen			Mittlere Aufenthalts- dauer ³⁾
	aller Gäste	Verän- derung ¹⁾	aller Gäste	Verän- derung ¹⁾	Anteil ²⁾	
Teutoburger Wald	495 919	+5,3	1 813 623	+1,9	100	3,7
Bundesrepublik Deutschland	440 778	+4,2	1 689 078	+1,4	93,1	3,8
Ausland	55 141	+15,1	124 545	+9,7	6,9	2,3
Europa	44 815	+11,1	99 512	+5,8	79,9	2,2
EU-Länder	32 786	+10,1	71 437	+7,3	57,4	2,2
Belgien	2 595	+21,1	4 430	+7,6	3,6	1,7
Dänemark	1 862	-8,8	3 709	-14,3	3,0	2,0
Finnland	525	+1,9	916	-15,3	0,7	1,7
Frankreich	3 529	-11,0	6 083	-24,3	4,9	1,7
Griechenland	393	-9,7	1 057	+5,6	0,8	2,7
Vereinigtes Königreich	6 660	+19,8	15 056	+24,8	12,1	2,3
Republik Irland	360	-0,8	834	+2,1	0,7	2,3
Italien	2 620	+10,4	5 427	+5,8	4,4	2,1
Luxemburg	293	+27,4	777	+47,7	0,6	2,7
Niederlande	8 334	+18,0	20 862	+13,8	16,8	2,5
Österreich	2 061	+10,7	4 362	-5,2	3,5	2,1
Portugal	486	+6,3	1 357	+9,7	1,1	2,8
Schweden	1 413	-3,7	2 639	+10,9	2,1	1,9
Spanien	1 655	+27,4	3 928	+33,6	3,2	2,4
Baltische Staaten	613	+67,0	1 431	+23,8	1,1	2,3
Island	39	-9,3	95	+20,3	0,1	2,4
Norwegen	506	-5,2	1 009	-9,7	0,8	2,0
Polen	3 065	+13,7	8 236	+1,7	6,6	2,7
Russland	1 657	+9,2	3 901	+19,9	3,1	2,4
Schweiz	2 137	+12,2	4 065	+18,9	3,3	1,9
Tschechische Republik	1 399	+50,6	2 840	+13,8	2,3	2,0
Türkei	718	+48,3	2 022	+62,5	1,6	2,8
Ungarn	628	-10,3	1 393	-36,6	1,1	2,2
Sonstige europäische Länder	1 267	-9,2	3 083	-29,3	2,5	2,4
Afrika	403	+42,4	1 336	+65,8	1,1	3,3
Republik Südafrika	187	+32,6	469	+26,4	0,4	2,5
Sonstige afrikanische Länder	216	+52,1	867	+99,3	0,7	4,0
Asien	3 410	+27,3	9 567	+17,1	7,7	2,8
Arabische Golfstaaten	219	+48,0	677	+58,2	0,5	3,1
Volksrepublik China und Hongkong	824	+6,0	2 629	-1,1	2,1	3,2
Israel	247	+73,9	911	+127,2	0,7	3,7
Japan	949	+56,1	2 464	+31,1	2,0	2,6
Südkorea	307	+47,6	618	-0,6	0,5	2,0
Taiwan	162	+9,5	453	+10,8	0,4	2,8
Sonstige asiatische Länder	702	+8,3	1 815	+2,5	1,5	2,6
Amerika	3 019	+26,8	7 623	+14,5	6,1	2,5
Kanada	235	+2,6	641	-15,9	0,5	2,7
USA	2 452	+30,6	5 842	+20,9	4,7	2,4
Mittelamerika und Karibik	89	+30,9	284	-15,2	0,2	3,2
Brasilien	149	+52,0	603	+40,2	0,5	4,0
Sonstige südamerikanische Länder	94	-13,8	253	-15,4	0,2	2,7
Australien, Neuseeland und Ozeanien	231	+14,9	451	+2,7	0,4	2,0
Ohne Angabe	3 263	+61,2	6 056	+75,8	4,9	1,9

Anmerkungen siehe Seite 66

Noch: 3.4 Leistung der Beherbergungsstätten nach Reisegebieten und Herkunftsländern

Januar bis April 2005

Reisegebiet Herkunftsland (ständiger Wohnsitz)	Ankünfte		Übernachtungen			Mittlere Aufenthalts- dauer ³⁾
	aller Gäste	Verän- derung ¹⁾	aller Gäste	Verän- derung ¹⁾	Anteil ²⁾	
Sauerland	559 945	+8,4	1 806 838	+1,3	100	3,2
Bundesrepublik Deutschland	443 853	+5,2	1 437 971	-1,7	79,6	3,2
Ausland	116 092	+22,8	368 867	+14,7	20,4	3,2
Europa	112 160	+24,0	359 956	+15,5	97,6	3,2
EU-Länder	108 009	+25,0	344 508	+17,0	93,4	3,2
Belgien	7 250	+15,1	24 516	+17,8	6,6	3,4
Dänemark	560	+25,3	1 251	+20,9	0,3	2,2
Finnland	169	+4,3	359	+48,3	0,1	2,1
Frankreich	1 321	+23,7	2 650	+15,5	0,7	2,0
Griechenland	84	+6,3	232	+26,8	0,1	2,8
Vereinigtes Königreich	1 181	-0,1	2 602	-3,6	0,7	2,2
Republik Irland	83	+25,8	203	+67,8	0,1	2,4
Italien	896	-4,3	2 300	+12,8	0,6	2,6
Luxemburg	197	+74,3	363	+40,2	0,1	1,8
Niederlande	93 939	+26,8	303 389	+16,4	82,2	3,2
Österreich	1 261	+26,6	4 244	+91,8	1,2	3,4
Portugal	128	-6,6	289	+10,7	0,1	2,3
Schweden	441	-13,0	746	-17,7	0,2	1,7
Spanien	499	+45,9	1 364	+80,2	0,4	2,7
Baltische Staaten	113	-10,3	265	+21,0	0,1	2,3
Island	54	+145,5	170	+277,8	-	3,1
Norwegen	259	+107,2	475	+46,2	0,1	1,8
Polen	1 207	+19,3	7 552	+14,9	2,0	6,3
Russland	313	+39,1	815	+6,4	0,2	2,6
Schweiz	772	-16,6	2 024	-12,0	0,5	2,6
Tschechische Republik	740	-21,5	1 923	-59,7	0,5	2,6
Türkei	122	-3,9	284	-47,4	0,1	2,3
Ungarn	220	+58,3	1 021	+72,5	0,3	4,6
Sonstige europäische Länder	351	-12,5	919	-13,1	0,2	2,6
Afrika	58	+9,4	124	-39,5	-	2,1
Republik Südafrika	45	+40,6	91	-38,5	-	2,0
Sonstige afrikanische Länder	13	-38,1	33	-42,1	-	2,5
Asien	1 203	+18,5	2 532	-7,5	0,7	2,1
Arabische Golfstaaten	24	-33,3	70	-30,7	-	2,9
Volksrepublik China und Hongkong	293	+9,3	850	-33,6	0,2	2,9
Israel	22	-50,0	35	-68,2	-	1,6
Japan	236	-8,5	552	+25,7	0,1	2,3
Südkorea	67	+42,6	202	+100,0	0,1	3,0
Taiwan	60	-24,1	147	-9,3	-	2,5
Sonstige asiatische Länder	501	+77,0	676	+24,5	0,2	1,3
Amerika	1 245	-10,1	3 120	-14,9	0,8	2,5
Kanada	108	-29,9	311	-44,2	0,1	2,9
USA	741	-2,2	1 772	-5,1	0,5	2,4
Mittelamerika und Karibik	274	-19,2	582	-23,6	0,2	2,1
Brasilien	31	-67,0	113	-59,6	-	3,6
Sonstige südamerikanische Länder	91	+127,5	342	+71,0	0,1	3,8
Australien, Neuseeland und Ozeanien	78	+8,3	181	-31,7	-	2,3
Ohne Angabe	1 348	-12,8	2 954	-3,7	0,8	2,2

Anmerkungen siehe Seite 66

Noch: 3.4 Leistung der Beherbergungsstätten nach Reisegebieten und Herkunftsländern

Januar bis April 2005

Reisegebiet Herkunftsland (ständiger Wohnsitz)	Ankünfte		Übernachtungen			Mittlere Aufenthalts- dauer ³⁾
	aller Gäste	Verän- derung ¹⁾	aller Gäste	Verän- derung ¹⁾	Anteil ²⁾	
Siegerland-Wittgenstein	65 302	+6,5	275 072	+1,3	100	4,2
Bundesrepublik Deutschland	57 267	+6,0	255 498	+0,1	92,9	4,5
Ausland	8 035	+10,7	19 574	+19,6	7,1	2,4
Europa	6 191	+6,4	13 111	+11,5	67,0	2,1
EU-Länder	4 668	+2,5	9 710	+5,0	49,6	2,1
Belgien	400	+20,1	696	+33,6	3,6	1,7
Dänemark	113	+9,7	183	+28,0	0,9	1,6
Finnland	84	-5,6	135	+3,8	0,7	1,6
Frankreich	419	+7,2	628	+3,1	3,2	1,5
Griechenland	22	-31,3	42	+2,4	0,2	1,9
Vereinigtes Königreich	549	+50,8	795	+9,7	4,1	1,4
Republik Irland	12	-7,7	23	-53,1	0,1	1,9
Italien	292	-12,3	525	-0,2	2,7	1,8
Luxemburg	37	+85,0	47	+80,8	0,2	1,3
Niederlande	2 082	-4,1	5 511	+8,9	28,2	2,6
Österreich	321	+5,9	592	-16,0	3,0	1,8
Portugal	21	-41,7	25	-60,3	0,1	1,2
Schweden	209	+13,6	298	-12,4	1,5	1,4
Spanien	107	-40,9	210	-32,3	1,1	2,0
Baltische Staaten	34	+126,7	80	+263,6	0,4	2,4
Island	5	+150,0	13	x	0,1	2,6
Norwegen	72	+176,9	105	+150,0	0,5	1,5
Polen	378	+30,3	774	+67,2	4,0	2,0
Russland	149	-3,9	380	-15,6	1,9	2,6
Schweiz	334	+22,3	578	+27,0	3,0	1,7
Tschechische Republik	174	-19,8	610	+15,3	3,1	3,5
Türkei	53	-11,7	104	-3,7	0,5	2,0
Ungarn	211	+102,9	520	+125,1	2,7	2,5
Sonstige europäische Länder	113	-8,9	237	+14,5	1,2	2,1
Afrika	19	-68,9	43	-77,4	0,2	2,3
Republik Südafrika	1	-94,1	2	-91,7	-	2,0
Sonstige afrikanische Länder	18	-59,1	41	-75,3	0,2	2,3
Asien	945	+12,8	4 575	+44,2	23,4	4,8
Arabische Golfstaaten	29	-53,2	67	-79,5	0,3	2,3
Volksrepublik China und Hongkong	586	+46,9	3 615	+79,3	18,5	6,2
Israel	43	-47,6	74	-54,0	0,4	1,7
Japan	92	+3,4	256	+22,5	1,3	2,8
Südkorea	70	-28,6	177	-9,7	0,9	2,5
Taiwan	12	-63,6	99	+32,0	0,5	8,3
Sonstige asiatische Länder	113	+50,7	287	+52,7	1,5	2,5
Amerika	407	+8,8	923	+24,6	4,7	2,3
Kanada	34	-27,7	79	+6,8	0,4	2,3
USA	338	+21,1	794	+35,0	4,1	2,3
Mittelamerika und Karibik	5	+400,0	6	x	-	1,2
Brasilien	21	-30,0	33	-38,9	0,2	1,6
Sonstige südamerikanische Länder	9	-47,1	11	-54,2	0,1	1,2
Australien, Neuseeland und Ozeanien	16	-36,0	25	-13,8	0,1	1,6
Ohne Angabe	457	+226,4	897	+86,5	4,6	2,0

Anmerkungen siehe Seite 66

Noch: **3.4 Leistung der Beherbergungsstätten nach Reisegebieten und Herkunftsländern**

Januar bis April 2005

Reisegebiet Herkunftsland (ständiger Wohnsitz)	Ankünfte		Übernachtungen			Mittlere Aufenthalts- dauer ³⁾
	aller Gäste	Verän- derung ¹⁾	aller Gäste	Verän- derung ¹⁾	Anteil ²⁾	
Bergisches Land	257 957	+1,4	638 275	-0,1	100	2,5
Bundesrepublik Deutschland	220 855	-0,1	559 014	-1,0	87,6	2,5
Ausland	37 102	+11,5	79 261	+6,6	12,4	2,1
Europa	28 981	+9,4	58 640	+6,0	74,0	2,0
EU-Länder	21 437	+5,9	41 591	+2,5	52,5	1,9
Belgien	1 749	-10,9	3 144	-14,4	4,0	1,8
Dänemark	1 211	+22,1	2 074	+17,0	2,6	1,7
Finnland	346	-4,9	550	-8,9	0,7	1,6
Frankreich	4 083	+16,4	7 363	+14,3	9,3	1,8
Griechenland	357	+20,2	802	-23,0	1,0	2,2
Vereinigtes Königreich	3 616	+8,0	6 973	+6,4	8,8	1,9
Republik Irland	116	+28,9	283	+75,8	0,4	2,4
Italien	2 463	+14,3	5 698	+14,2	7,2	2,3
Luxemburg	221	+4,2	406	-10,6	0,5	1,8
Niederlande	2 948	-0,7	5 686	+1,9	7,2	1,9
Österreich	1 314	-8,9	3 025	-12,9	3,8	2,3
Portugal	236	+9,3	591	+14,5	0,7	2,5
Schweden	1 424	-1,0	2 157	+2,4	2,7	1,5
Spanien	1 353	+8,6	2 839	-11,6	3,6	2,1
Baltische Staaten	158	-39,5	336	-32,4	0,4	2,1
Island	14	-30,0	23	-62,9	-	1,6
Norwegen	241	-18,3	430	-20,8	0,5	1,8
Polen	1 473	+22,3	3 631	+17,5	4,6	2,5
Russland	1 070	+101,5	2 424	+61,7	3,1	2,3
Schweiz	1 686	+2,7	3 296	-1,8	4,2	2,0
Tschechische Republik	766	-6,5	1 678	-6,3	2,1	2,2
Türkei	933	+53,5	1 766	+2,5	2,2	1,9
Ungarn	399	+32,1	896	+26,2	1,1	2,2
Sonstige europäische Länder	804	+43,6	2 569	+76,2	3,2	3,2
Afrika	255	+5,4	756	-7,9	1,0	3,0
Republik Südafrika	96	+39,1	283	+48,9	0,4	2,9
Sonstige afrikanische Länder	159	-8,1	473	-25,0	0,6	3,0
Asien	2 624	+25,9	7 810	+11,7	9,9	3,0
Arabische Golfstaaten	157	-27,6	491	-14,3	0,6	3,1
Volksrepublik China und Hongkong	1 008	+48,2	3 344	+20,9	4,2	3,3
Israel	340	+115,2	745	+139,5	0,9	2,2
Japan	489	+33,6	1 303	+22,7	1,6	2,7
Südkorea	84	-33,3	306	+33,6	0,4	3,6
Taiwan	55	-35,3	131	-60,2	0,2	2,4
Sonstige asiatische Länder	491	+8,6	1 490	-13,4	1,9	3,0
Amerika	2 927	+2,9	7 752	-5,2	9,8	2,6
Kanada	338	+57,9	890	+62,7	1,1	2,6
USA	2 219	+0,9	5 730	-8,6	7,2	2,6
Mittelamerika und Karibik	84	-32,3	203	-46,3	0,3	2,4
Brasilien	191	-5,0	548	-1,8	0,7	2,9
Sonstige südamerikanische Länder	95	-11,2	381	-10,8	0,5	4,0
Australien, Neuseeland und Ozeanien	141	-35,0	393	+8,6	0,5	2,8
Ohne Angabe	2 174	+54,3	3 910	+45,0	4,9	1,8

Anmerkungen siehe Seite 66

Noch: 3.4 Leistung der Beherbergungsstätten nach Reisegebieten und Herkunftsländern

Januar bis April 2005

Reisegebiet Herkunftsland (ständiger Wohnsitz)	Ankünfte		Übernachtungen			Mittlere Aufenthalts- dauer ³⁾
	aller Gäste	Verän- derung ¹⁾	aller Gäste	Verän- derung ¹⁾	Anteil ²⁾	
Bonn und Rhein-Sieg-Kreis	353 876	+14,3	673 542	+7,0	100	1,9
Bundesrepublik Deutschland	308 697	+14,4	574 292	+6,1	85,3	1,9
Ausland	45 179	+14,2	99 250	+12,6	14,7	2,2
Europa	34 291	+13,7	71 690	+16,5	72,2	2,1
EU-Länder	25 887	+13,1	50 228	+13,7	50,6	1,9
Belgien	4 764	+50,2	8 602	+39,7	8,7	1,8
Dänemark	405	-25,6	967	-13,7	1,0	2,4
Finnland	358	+23,9	892	+66,7	0,9	2,5
Frankreich	2 851	-2,8	5 441	-8,7	5,5	1,9
Griechenland	278	+13,0	709	+16,8	0,7	2,6
Vereinigtes Königreich	5 446	+3,0	10 271	+9,1	10,3	1,9
Republik Irland	292	+20,2	578	-8,3	0,6	2,0
Italien	1 992	-2,8	4 116	-2,3	4,1	2,1
Luxemburg	644	+109,1	1 079	+100,6	1,1	1,7
Niederlande	4 273	+15,9	7 922	+17,4	8,0	1,9
Österreich	2 488	+12,9	5 111	+16,7	5,1	2,1
Portugal	197	+22,4	499	+49,8	0,5	2,5
Schweden	636	+14,6	1 145	+3,6	1,2	1,8
Spanien	1 263	+4,5	2 896	+18,3	2,9	2,3
Baltische Staaten	363	-9,3	1 244	+4,1	1,3	3,4
Island	42	-38,2	90	-25,6	0,1	2,1
Norwegen	450	+3,4	841	+5,3	0,8	1,9
Polen	1 071	+66,8	3 798	+169,9	3,8	3,5
Russland	958	+18,6	2 588	+19,2	2,6	2,7
Schweiz	2 444	+25,1	4 657	+24,5	4,7	1,9
Tschechische Republik	924	+41,5	2 017	+52,3	2,0	2,2
Türkei	457	+5,3	1 306	-14,4	1,3	2,9
Ungarn	543	-3,2	1 392	-2,8	1,4	2,6
Sonstige europäische Länder	1 152	-12,9	3 529	-2,6	3,6	3,1
Afrika	718	+15,2	1 963	-7,2	2,0	2,7
Republik Südafrika	187	+125,3	599	+86,0	0,6	3,2
Sonstige afrikanische Länder	531	-1,7	1 364	-23,9	1,4	2,6
Asien	4 448	+15,9	11 451	-1,1	11,5	2,6
Arabische Golfstaaten	689	+64,8	2 705	+42,4	2,7	3,9
Volksrepublik China und Hongkong	1 101	+2,3	2 218	-33,4	2,2	2,0
Israel	187	-23,0	386	-15,2	0,4	2,1
Japan	760	-14,9	1 908	-11,1	1,9	2,5
Südkorea	329	+42,4	674	+43,7	0,7	2,0
Taiwan	106	-12,4	245	-30,8	0,2	2,3
Sonstige asiatische Länder	1 276	+48,9	3 315	+13,4	3,3	2,6
Amerika	4 195	+26,3	10 339	+9,1	10,4	2,5
Kanada	424	+54,2	1 338	+60,8	1,3	3,2
USA	3 039	+20,7	7 247	+4,0	7,3	2,4
Mittelamerika und Karibik	146	+22,7	330	-17,9	0,3	2,3
Brasilien	296	+101,4	734	+117,8	0,7	2,5
Sonstige südamerikanische Länder	290	+10,7	690	-26,2	0,7	2,4
Australien, Neuseeland und Ozeanien	252	+25,4	668	+14,4	0,7	2,7
Ohne Angabe	1 275	-9,4	3 139	+9,8	3,2	2,5

Anmerkungen siehe Seite 66

Noch: **3.4 Leistung der Beherbergungsstätten nach Reisegebieten und Herkunftsländern**

Januar bis April 2005

Reisegebiet Herkunftsland (ständiger Wohnsitz)	Ankünfte		Übernachtungen			Mittlere Aufenthalts- dauer ³⁾
	aller Gäste	Verän- derung ¹⁾	aller Gäste	Verän- derung ¹⁾	Anteil ²⁾	
Köln und Region	821 117	+14,7	1 550 369	+16,1	100	1,9
Bundesrepublik Deutschland	595 628	+13,7	1 063 937	+14,6	68,6	1,8
Ausland	225 489	+17,5	486 432	+19,5	31,4	2,2
Europa	165 087	+19,5	342 089	+21,5	70,3	2,1
EU-Länder	129 486	+20,6	258 319	+20,6	53,1	2,0
Belgien	12 003	+26,1	19 965	+29,6	4,1	1,7
Dänemark	3 273	+14,7	8 045	+24,9	1,7	2,5
Finnland	1 782	+14,5	4 310	+21,5	0,9	2,4
Frankreich	12 367	+5,1	22 303	-1,0	4,6	1,8
Griechenland	1 919	+1,5	5 101	+1,9	1,0	2,7
Vereinigtes Königreich	37 438	+33,7	69 962	+35,4	14,4	1,9
Republik Irland	1 625	+44,1	3 398	+23,5	0,7	2,1
Italien	15 359	+12,4	39 653	+10,5	8,2	2,6
Luxemburg	2 357	+25,1	3 541	+23,0	0,7	1,5
Niederlande	18 896	+15,9	33 510	+23,0	6,9	1,8
Österreich	8 077	+25,2	16 402	+25,9	3,4	2,0
Portugal	1 267	+13,1	2 858	+1,8	0,6	2,3
Schweden	3 379	+8,8	7 009	+10,4	1,4	2,1
Spanien	9 744	+19,8	22 262	+19,9	4,6	2,3
Baltische Staaten	904	+9,4	2 342	+16,7	0,5	2,6
Island	424	-5,1	1 090	-5,6	0,2	2,6
Norwegen	1 956	+21,8	4 263	+29,9	0,9	2,2
Polen	2 928	+23,4	7 110	+40,9	1,5	2,4
Russland	4 049	+20,3	11 196	+24,4	2,3	2,8
Schweiz	11 224	+17,1	22 955	+17,2	4,7	2,0
Tschechische Republik	1 993	+4,4	4 316	+23,8	0,9	2,2
Türkei	4 658	+30,0	13 045	+46,5	2,7	2,8
Ungarn	1 283	+26,3	2 973	+35,3	0,6	2,3
Sonstige europäische Länder	6 182	+2,4	14 480	+12,6	3,0	2,3
Afrika	3 399	-22,0	8 503	-23,2	1,7	2,5
Republik Südafrika	439	-16,5	1 129	-21,3	0,2	2,6
Sonstige afrikanische Länder	2 960	-22,7	7 374	-23,5	1,5	2,5
Asien	22 095	+1,3	53 178	+3,8	10,9	2,4
Arabische Golfstaaten	2 014	-2,5	6 659	+4,7	1,4	3,3
Volksrepublik China und Hongkong	4 669	+3,4	11 098	+10,5	2,3	2,4
Israel	1 070	+12,4	2 866	+7,2	0,6	2,7
Japan	4 813	-0,2	10 825	+7,3	2,2	2,2
Südkorea	689	-17,5	1 603	-22,2	0,3	2,3
Taiwan	731	-44,0	2 363	-54,1	0,5	3,2
Sonstige asiatische Länder	8 109	+10,7	17 764	+19,4	3,7	2,2
Amerika	20 067	+11,6	52 498	+15,9	10,8	2,6
Kanada	1 701	+22,3	4 269	+37,1	0,9	2,5
USA	15 236	+9,2	39 606	+12,2	8,1	2,6
Mittelamerika und Karibik	675	-1,3	1 630	-0,1	0,3	2,4
Brasilien	1 150	+44,5	3 466	+53,3	0,7	3,0
Sonstige südamerikanische Länder	1 305	+12,9	3 527	+17,8	0,7	2,7
Australien, Neuseeland und Ozeanien	1 883	+25,8	4 673	+30,2	1,0	2,5
Ohne Angabe	12 958	+61,3	25 491	+81,1	5,2	2,0

Anmerkungen siehe Seite 66

Noch: **3.4 Leistung der Beherbergungsstätten nach Reisegebieten und Herkunftsländern**

Januar bis April 2005

Reisegebiet Herkunftsland (ständiger Wohnsitz)	Ankünfte		Übernachtungen			Mittlere Aufenthalts- dauer ³⁾
	aller Gäste	Verän- derung ¹⁾	aller Gäste	Verän- derung ¹⁾	Anteil ²⁾	
Düsseldorf und Kreis Mettmann	645 189	+9,5	1 188 364	+12,2	100	1,8
Bundesrepublik Deutschland	424 954	+7,6	729 964	+8,6	61,4	1,7
Ausland	220 235	+13,5	458 400	+18,5	38,6	2,1
Europa	158 631	+10,6	315 123	+15,0	68,7	2,0
EU-Länder	124 490	+9,3	240 702	+15,0	52,5	1,9
Belgien	5 651	+9,5	9 319	+10,5	2,0	1,6
Dänemark	3 183	+30,8	6 766	+54,3	1,5	2,1
Finnland	3 904	-6,2	7 457	+2,7	1,6	1,9
Frankreich	13 382	+7,5	24 747	+10,9	5,4	1,8
Griechenland	3 245	+22,1	7 653	+16,9	1,7	2,4
Vereinigtes Königreich	28 102	+7,3	49 497	+13,7	10,8	1,8
Republik Irland	1 964	+5,6	4 168	+2,6	0,9	2,1
Italien	16 674	+18,3	40 184	+29,6	8,8	2,4
Luxemburg	1 253	+26,3	1 849	+26,2	0,4	1,5
Niederlande	17 754	-0,2	31 020	+0,2	6,8	1,7
Österreich	8 682	+12,7	17 221	+13,6	3,8	2,0
Portugal	1 747	+10,1	3 743	+14,9	0,8	2,1
Schweden	6 618	+9,1	11 952	+18,0	2,6	1,8
Spanien	12 331	+14,4	25 126	+20,8	5,5	2,0
Baltische Staaten	970	+14,4	2 352	+10,9	0,5	2,4
Island	261	-1,9	731	+9,4	0,2	2,8
Norwegen	2 491	+23,5	5 099	+33,8	1,1	2,0
Polen	3 504	+39,9	6 844	+34,9	1,5	2,0
Russland	4 848	+16,2	12 661	+13,0	2,8	2,6
Schweiz	10 359	+19,8	19 922	+25,8	4,3	1,9
Tschechische Republik	1 789	+1,2	4 124	+1,0	0,9	2,3
Türkei	3 510	-8,7	8 111	-12,0	1,8	2,3
Ungarn	1 375	+27,7	2 833	+14,3	0,6	2,1
Sonstige europäische Länder	5 034	+15,2	11 744	+16,5	2,6	2,3
Afrika	1 959	+4,3	5 306	+12,7	1,2	2,7
Republik Südafrika	702	+25,1	1 707	+20,2	0,4	2,4
Sonstige afrikanische Länder	1 257	-4,6	3 599	+9,5	0,8	2,9
Asien	24 741	+8,2	62 963	+16,0	13,7	2,5
Arabische Golfstaaten	3 679	+16,8	8 856	+46,6	1,9	2,4
Volksrepublik China und Hongkong	3 412	+4,6	9 577	+12,9	2,1	2,8
Israel	1 114	-10,7	3 157	-7,5	0,7	2,8
Japan	10 281	+1,8	22 494	-3,5	4,9	2,2
Südkorea	1 199	+11,2	4 787	+108,7	1,0	4,0
Taiwan	775	+2,6	2 312	+11,4	0,5	3,0
Sonstige asiatische Länder	4 281	+30,9	11 780	+35,7	2,6	2,8
Amerika	17 905	+15,6	47 279	+32,3	10,3	2,6
Kanada	1 681	+20,2	3 917	-1,0	0,9	2,3
USA	13 250	+11,9	31 561	+19,5	6,9	2,4
Mittelamerika und Karibik	808	+9,2	3 610	+105,9	0,8	4,5
Brasilien	1 027	+54,2	2 858	+69,8	0,6	2,8
Sonstige südamerikanische Länder	1 139	+36,1	5 333	+174,5	1,2	4,7
Australien, Neuseeland und Ozeanien	1 565	+37,4	4 281	+67,9	0,9	2,7
Ohne Angabe	15 434	+65,8	23 448	+51,0	5,1	1,5

Anmerkungen siehe Seite 66

Noch: **3.4 Leistung der Beherbergungsstätten nach Reisegebieten und Herkunftsländern**

Januar bis April 2005

Reisegebiet Herkunftsland (ständiger Wohnsitz)	Ankünfte		Übernachtungen			Mittlere Aufenthalts- dauer ³⁾
	aller Gäste	Verän- derung ¹⁾	aller Gäste	Verän- derung ¹⁾	Anteil ²⁾	
Ruhrgebiet	702 804	+7,0	1 372 821	+7,1	100	2,0
Bundesrepublik Deutschland	598 736	+5,8	1 161 541	+6,7	84,6	1,9
Ausland	104 068	+14,1	211 280	+9,7	15,4	2,0
Europa	86 576	+15,3	169 878	+12,6	80,4	2,0
EU-Länder	61 189	+12,9	119 776	+11,7	56,7	2,0
Belgien	3 856	+2,2	6 407	+3,9	3,0	1,7
Dänemark	2 789	+4,6	5 217	+12,4	2,5	1,9
Finnland	1 375	-2,3	2 338	-15,4	1,1	1,7
Frankreich	6 707	+8,4	11 869	-1,1	5,6	1,8
Griechenland	985	+21,3	4 547	+143,9	2,2	4,6
Vereinigtes Königreich	11 349	+22,8	22 515	+12,2	10,7	2,0
Republik Irland	554	-21,2	1 017	-16,7	0,5	1,8
Italien	5 116	+8,2	12 385	+15,7	5,9	2,4
Luxemburg	1 007	+19,6	1 653	+27,6	0,8	1,6
Niederlande	12 911	+17,5	23 288	+22,8	11,0	1,8
Österreich	5 539	+6,7	11 243	-14,8	5,3	2,0
Portugal	1 161	+38,2	2 029	+11,2	1,0	1,7
Schweden	4 302	+5,2	6 953	+3,7	3,3	1,6
Spanien	3 538	+29,5	8 315	+41,7	3,9	2,4
Baltische Staaten	1 263	+67,3	2 244	+43,8	1,1	1,8
Island	133	+84,7	239	-36,4	0,1	1,8
Norwegen	1 220	+23,9	1 967	+6,7	0,9	1,6
Polen	4 429	+22,5	8 975	+20,5	4,2	2,0
Russland	3 049	+55,0	7 350	+34,0	3,5	2,4
Schweiz	5 312	-2,1	10 377	+1,7	4,9	2,0
Tschechische Republik	1 971	+39,9	3 721	+29,7	1,8	1,9
Türkei	2 193	+4,3	4 014	+8,9	1,9	1,8
Ungarn	1 180	+22,3	2 907	+13,8	1,4	2,5
Sonstige europäische Länder	4 637	+29,2	8 308	+10,7	3,9	1,8
Afrika	799	+2,7	1 959	-10,8	0,9	2,5
Republik Südafrika	208	-8,4	572	+13,9	0,3	2,8
Sonstige afrikanische Länder	591	+7,3	1 387	-18,1	0,7	2,3
Asien	5 804	+11,3	16 703	+3,8	7,9	2,9
Arabische Golfstaaten	528	-10,7	1 309	-16,0	0,6	2,5
Volksrepublik China und Hongkong	1 610	+18,2	5 497	-4,0	2,6	3,4
Israel	400	+23,8	894	+8,5	0,4	2,2
Japan	1 213	-11,3	2 628	-20,6	1,2	2,2
Südkorea	295	+13,9	1 023	+19,6	0,5	3,5
Taiwan	156	-3,7	412	-16,4	0,2	2,6
Sonstige asiatische Länder	1 602	+39,4	4 940	+48,7	2,3	3,1
Amerika	6 938	-0,2	16 316	-10,6	7,7	2,4
Kanada	640	-15,6	1 156	-55,0	0,5	1,8
USA	5 166	-3,0	11 757	-9,9	5,6	2,3
Mittelamerika und Karibik	208	+20,9	680	+37,9	0,3	3,3
Brasilien	598	+72,8	1 765	+69,9	0,8	3,0
Sonstige südamerikanische Länder	326	-7,4	958	-12,6	0,5	2,9
Australien, Neuseeland und Ozeanien	482	+12,9	1 440	+40,4	0,7	3,0
Ohne Angabe	3 469	+28,0	4 984	+18,9	2,4	1,4

Anmerkungen siehe Seite 66

Noch: 3.4 Leistung der Beherbergungsstätten nach Reisegebieten und Herkunftsländern

Januar bis April 2005

Reisegebiet Herkunftsland (ständiger Wohnsitz)	Ankünfte		Übernachtungen			Mittlere Aufenthalts- dauer ³⁾
	aller Gäste	Verän- derung ¹⁾	aller Gäste	Verän- derung ¹⁾	Anteil ²⁾	
Nordrhein-Westfalen	4 929 864	+8,0	11 564 319	+5,3	100	2,3
Bundesrepublik Deutschland	3 958 186	+6,4	9 370 413	+3,3	81,0	2,4
Ausland	971 678	+15,3	2 193 906	+14,8	19,0	2,3
Europa	770 402	+14,9	1 704 081	+14,3	77,7	2,2
EU-Länder	615 933	+14,4	1 350 276	+13,9	61,5	2,2
Belgien	52 827	+17,2	106 713	+14,6	4,9	2,0
Dänemark	17 996	+6,7	35 895	+10,5	1,6	2,0
Finnland	9 691	-1,0	19 359	+4,9	0,9	2,0
Frankreich	55 087	+6,2	101 556	+3,0	4,6	1,8
Griechenland	8 300	+11,8	23 179	+22,9	1,1	2,8
Vereinigtes Königreich	110 285	+17,0	211 003	+17,7	9,6	1,9
Republik Irland	5 793	+14,4	12 339	+11,7	0,6	2,1
Italien	52 288	+14,1	125 444	+17,3	5,7	2,4
Luxemburg	7 329	+32,0	11 970	+30,9	0,5	1,6
Niederlande	199 789	+16,7	502 271	+14,1	22,9	2,5
Österreich	34 673	+11,8	73 480	+7,7	3,3	2,1
Portugal	6 041	+16,1	13 280	+13,1	0,6	2,2
Schweden	21 670	+5,6	38 673	+9,2	1,8	1,8
Spanien	34 164	+18,3	75 114	+22,6	3,4	2,2
Baltische Staaten	5 780	+29,7	13 160	+22,2	0,6	2,3
Island	1 068	+4,4	2 637	-2,0	0,1	2,5
Norwegen	9 250	+28,6	18 277	+26,1	0,8	2,0
Polen	22 988	+25,1	59 981	+24,1	2,7	2,6
Russland	18 335	+22,4	49 080	+20,3	2,2	2,7
Schweiz	40 250	+13,2	78 974	+15,7	3,6	2,0
Tschechische Republik	11 924	+15,1	26 598	+4,5	1,2	2,2
Türkei	14 970	+10,4	35 741	+12,1	1,6	2,4
Ungarn	7 244	+23,5	17 042	+16,1	0,8	2,4
Sonstige europäische Länder	22 660	+8,5	52 315	+8,9	2,4	2,3
Afrika	8 364	-9,6	22 271	-8,6	1,0	2,7
Republik Südafrika	2 118	+7,4	5 596	+6,6	0,3	2,6
Sonstige afrikanische Länder	6 246	-14,2	16 675	-12,8	0,8	2,7
Asien	72 899	+9,3	192 422	+9,8	8,8	2,6
Arabische Golfstaaten	8 078	+11,6	23 350	+20,6	1,1	2,9
Volksrepublik China und Hongkong	15 673	+10,5	45 702	+5,9	2,1	2,9
Israel	3 867	+7,3	10 320	+8,4	0,5	2,7
Japan	20 503	+2,7	46 712	+0,2	2,1	2,3
Südkorea	3 644	+9,3	11 227	+37,1	0,5	3,1
Taiwan	2 318	-22,8	7 112	-30,7	0,3	3,1
Sonstige asiatische Länder	18 816	+22,5	47 999	+26,1	2,2	2,6
Amerika	64 882	+11,0	171 028	+12,2	7,8	2,6
Kanada	6 037	+17,2	15 509	+6,4	0,7	2,6
USA	48 587	+8,2	122 079	+7,1	5,6	2,5
Mittelamerika und Karibik	2 505	-2,1	8 846	+23,4	0,4	3,5
Brasilien	3 952	+44,2	11 739	+47,6	0,5	3,0
Sonstige südamerikanische Länder	3 801	+21,9	12 855	+46,3	0,6	3,4
Australien, Neuseeland und Ozeanien	5 394	+29,0	13 800	+38,4	0,6	2,6
Ohne Angabe	49 737	+49,5	90 304	+52,7	4,1	1,8

Anmerkungen siehe Seite 66

4. Leistung der Campingplätze nach Herkunftsländern

April 2005

Herkunftsland (ständiger Wohnsitz)	Ankünfte		Übernachtungen			Mittlere Aufenthaltsdauer ³⁾
	aller Gäste	Veränderung ¹⁾	aller Gäste	Veränderung ¹⁾	Anteil ²⁾	
Nordrhein-Westfalen	12 187	-60,0	31 748	-61,2	100	2,6
Bundesrepublik Deutschland	10 006	-63,3	26 456	-63,3	83,3	2,6
Ausland	2 181	-30,7	5 292	-45,1	16,7	2,4
Europa	2 161	-30,6	5 264	-45,1	99,5	2,4
EU-Länder	2 087	-30,6	5 117	-45,0	96,7	2,5
Belgien	195	-31,6	336	-64,3	6,3	1,7
Dänemark	63	-11,3	96	-42,9	1,8	1,5
Finnland	8	-11,1	19	+26,7	0,4	2,4
Frankreich	41	-4,7	61	-39,0	1,2	1,5
Griechenland	-	-	-	-	-	-
Vereinigtes Königreich	197	-13,2	405	-40,5	7,7	2,1
Republik Irland	6	-92,9	6	-97,0	0,1	1,0
Italien	25	+56,3	38	+58,3	0,7	1,5
Luxemburg	10	+150,0	19	+216,7	0,4	1,9
Niederlande	1 492	-33,3	4 039	-43,0	76,3	2,7
Österreich	24	+50,0	39	+21,9	0,7	1,6
Portugal	-	-	-	-	-	-
Schweden	22	+57,1	30	+66,7	0,6	1,4
Spanien	4	+300,0	29	+81,3	0,5	7,3
Baltische Staaten	3	-66,7	3	-91,2	0,1	1,0
Island	-	-	-	-	-	-
Norwegen	12	-25,0	21	-25,0	0,4	1,8
Polen	8	-46,7	35	-12,5	0,7	4,4
Russland	-	-	-	-	-	-
Schweiz	41	-12,8	77	-45,0	1,5	1,9
Tschechische Republik	6	+50,0	7	-68,2	0,1	1,2
Türkei	4	-	4	-	0,1	1,0
Ungarn	-	-	-	-	-	-
Sonstige europäische Länder	-	-	-	-	-	-
Afrika	-	-	-	-	-	-
Republik Südafrika	-	-	-	-	-	-
Sonstige afrikanische Länder	-	-	-	-	-	-
Asien	3	-86,4	7	-74,1	0,1	2,3
Arabische Golfstaaten	-	-	-	-	-	-
Volksrepublik China und Hongkong	1	-88,9	4	-69,2	0,1	4,0
Israel	-	-	-	-	-	-
Japan	-	-	-	-	-	-
Südkorea	2	-	3	-	0,1	1,5
Taiwan	-	-	-	-	-	-
Sonstige asiatische Länder	-	-	-	-	-	-
Amerika	9	+350,0	13	x	0,2	1,4
Kanada	5	-	7	-	0,1	1,4
USA	4	+100,0	6	+200,0	0,1	1,5
Mittelamerika und Karibik	-	-	-	-	-	-
Brasilien	-	-	-	-	-	-
Sonstige südamerikanische Länder	-	-	-	-	-	-
Australien, Neuseeland und Ozeanien	8	-	8	-55,6	0,2	1,0
Ohne Angabe	-	-	-	-	-	-

1) Veränderung gegenüber dem Vorjahresmonat in % – 2) Bei Übernachtungen von Gästen aus der Bundesrepublik Deutschland und dem Ausland: Anteil an allen Übernachtungen im Bundesgebiet; sonst: Anteil an allen Übernachtungen am Ausland zusammen. – 3) mittlere Aufenthaltsdauer in Tagen = Übernachtungen / Ankünfte

Noch: 4. Leistung der Campingplätze nach Herkunftsländern

Januar bis April 2005

Herkunftsland (ständiger Wohnsitz)	Ankünfte		Übernachtungen			Mittlere Aufenthaltsdauer ³⁾
	aller Gäste	Veränderung ¹⁾	aller Gäste	Veränderung ¹⁾	Anteil ²⁾	
Nordrhein-Westfalen	31 529	-24,2	91 388	-21,8	100	2,9
Bundesrepublik Deutschland	26 813	-27,0	77 335	-23,4	84,6	2,9
Ausland	4 716	-3,9	14 053	-11,3	15,4	3,0
Europa	4 690	-3,3	14 019	-10,5	99,8	3,0
EU-Länder	4 543	-3,3	13 669	-10,1	97,3	3,0
Belgien	370	-3,4	860	-30,6	6,1	2,3
Dänemark	136	+37,4	306	+34,2	2,2	2,3
Finnland	16	+45,5	31	+55,0	0,2	1,9
Frankreich	56	-	88	-29,0	0,6	1,6
Griechenland	46	-	58	-	0,4	1,3
Vereinigtes Königreich	275	-3,8	570	-30,1	4,1	2,1
Republik Irland	24	-71,4	94	-53,7	0,7	3,9
Italien	50	+127,3	95	+126,2	0,7	1,9
Luxemburg	64	x	87	x	0,6	1,4
Niederlande	3 426	-7,2	11 332	-8,4	80,6	3,3
Österreich	43	+19,4	66	-28,3	0,5	1,5
Portugal	-	-	-	-	-	-
Schweden	33	+43,5	52	+26,8	0,4	1,6
Spanien	4	+100,0	30	+7,1	0,2	7,5
Baltische Staaten	6	-45,5	7	-82,5	-	1,2
Island	-	-	-	-	-	-
Norwegen	57	+137,5	146	+274,4	1,0	2,6
Polen	16	-50,0	62	-31,1	0,4	3,9
Russland	-	-	-	-	-	-
Schweiz	53	-17,2	109	-53,0	0,8	2,1
Tschechische Republik	9	+28,6	14	-53,3	0,1	1,6
Türkei	4	-	4	-	-	1,0
Ungarn	2	-50,0	8	+100,0	0,1	4,0
Sonstige europäische Länder	-	-	-	-	-	-
Afrika	-	-	-	-	-	-
Republik Südafrika	-	-	-	-	-	-
Sonstige afrikanische Länder	-	-	-	-	-	-
Asien	3	-89,3	7	-82,1	-	2,3
Arabische Golfstaaten	-	-	-	-	-	-
Volksrepublik China und Hongkong	1	-88,9	4	-69,2	-	4,0
Israel	-	-	-	-	-	-
Japan	-	-	-	-	-	-
Südkorea	2	-	3	-	-	1,5
Taiwan	-	-	-	-	-	-
Sonstige asiatische Länder	-	-	-	-	-	-
Amerika	15	+275,0	19	+137,5	0,1	1,3
Kanada	6	-	8	-	0,1	1,3
USA	9	+350,0	11	+450,0	0,1	1,2
Mittelamerika und Karibik	-	-	-	-	-	-
Brasilien	-	-	-	-	-	-
Sonstige südamerikanische Länder	-	-	-	-	-	-
Australien, Neuseeland und Ozeanien	8	-65,2	8	-93,2	0,1	1,0
Ohne Angabe	-	-	-	-	-	-

Anmerkungen siehe Seite 78

Reisegebiete / Regionen in Nordrhein-Westfalen

Reisegebiete des Landes



Reisegebiete in Nordrhein-Westfalen

Amtliche Schlüsselnummer	Verwaltungsbezirk	Amtliche Schlüsselnummer	Verwaltungsbezirk
Eifel und Region Aachen		Siegerland-Wittgenstein	
313 000	Aachen, krfr. Stadt	970 000	Kreis Siegen-Wittgenstein
354 000	Kreis Aachen		
358 000	Kreis Düren		
366 000	Kreis Euskirchen		Bergisches Land
		120 000	Remscheid, krfr. Stadt
		122 000	Solingen, krfr. Stadt
		124 000	Wuppertal, krfr. Stadt
		316 000	Leverkusen, krfr. Stadt
		374 000	Oberbergischer Kreis
		378 000	Rheinisch-Bergischer Kreis
Niederrhein		Bonn und Rhein-Sieg-Kreis	
112 000	Duisburg, krfr. Stadt	314 000	Bonn, krfr. Stadt
114 000	Krefeld, krfr. Stadt	382 000	Rhein-Sieg-Kreis
116 000	Mönchengladbach, krfr. Stadt		
154 000	Kreis Kleve		
162 000	Rhein-Kreis Neuss		
166 000	Kreis Viersen		
170 000	Kreis Wesel		
370 000	Kreis Heinsberg		
Münsterland		Köln und Region	
515 000	Münster, krfr. Stadt	315 000	Köln, krfr. Stadt
554 000	Kreis Borken	362 000	Rhein-Erft-Kreis
558 000	Kreis Coesfeld		
566 000	Kreis Steinfurt		
570 000	Kreis Warendorf		
Teutoburger Wald		Düsseldorf und Kreis Mettmann	
711 000	Bielefeld, krfr. Stadt	111 000	Düsseldorf, krfr. Stadt
754 000	Kreis Gütersloh	158 000	Kreis Mettmann
758 000	Kreis Herford		
762 000	Kreis Höxter		Ruhrgebiet
766 000	Kreis Lippe	113 000	Essen, krfr. Stadt
770 000	Kreis Minden-Lübbecke	117 000	Mühlheim an der Ruhr, krfr. Stadt
774 000	Kreis Paderborn	119 000	Oberhausen, krfr. Stadt
		512 000	Bottrop, krfr. Stadt
		513 000	Gelsenkirchen, krfr. Stadt
		562 000	Kreis Recklinghausen
		911 000	Bochum, krfr. Stadt
		913 000	Dortmund, krfr. Stadt
		914 000	Hagen, krfr. Stadt
		915 000	Hamm, krfr. Stadt
		916 000	Herne, krfr. Stadt
		954 000	Ennepe-Ruhr-Kreis
		978 000	Kreis Unna
Sauerland			
958 000	Hochsauerlandkreis		
962 000	Märkischer Kreis		
966 000	Kreis Olpe		
974 000	Kreis Soest		

Kurorte und Erholungsorte in Nordrhein-Westfalen

Nordrhein-Westfalen

Kurorte und Erholungsorte des Landes

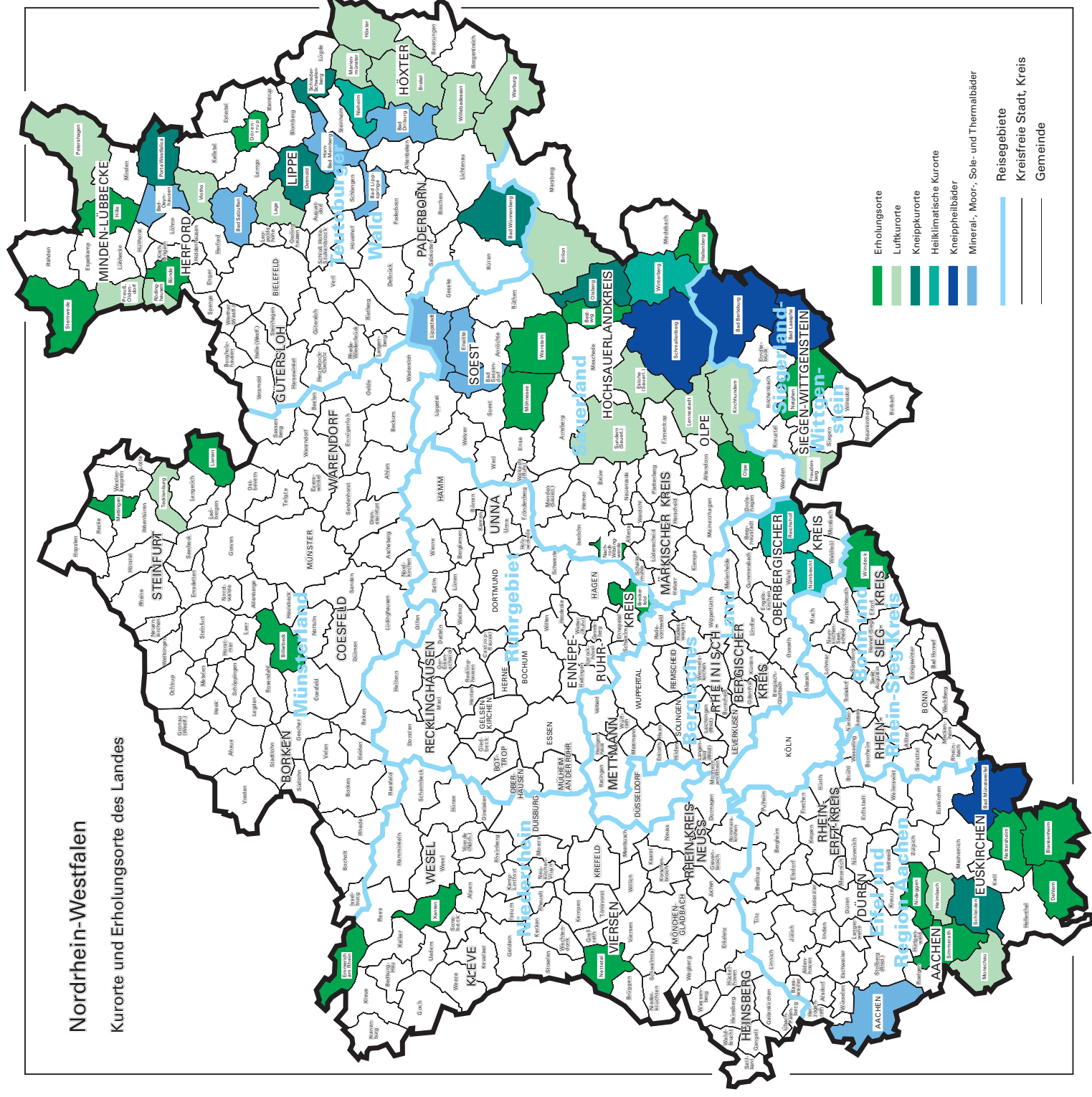

Kurorte und Erholungsorte in Nordrhein-Westfalen

Amtliche Schlüssel-Nummer	Gemeinde	Amtliche Schlüssel-Nummer	Gemeinde
Mineral-, Moor-, Sole- und Thermalbäder		noch: Luftkurort	
313 000	Aachen, krfr. Stadt	766 040	Lage, Stadt
762 004	Bad Driburg, Stadt	966 020	Lennestadt, Stadt
774 008	Bad Lippspringe, Stadt	762024	Marienmünster, Stadt
770 004	Bad Oeynhausen, Stadt	354 020	Monschau, Stadt
766 008	Bad Salzuflen, Stadt	770 028	Petershagen, Stadt
974 008	Bad Sassendorf	770 036	Preußisch-Oldendorf, Stadt
974 016	Erwitte, Stadt	758 028	Rödinghausen
766 032	Horn-Bad Meinberg, Stadt	958 044	Sundern (Sauerland), Stadt
974 028	Lippstadt, Stadt	758 036	Vlotho, Stadt
Heilklimatischer Kurort		762 036	Warburg, Stadt
762 028	Nieheim, Stadt	762 040	Willebadessen, Stadt
374 032	Nümbrecht	Erholungsort	
374 040	Reichshof	382 008	Bad Honnef, Stadt
958 048	Winterberg, Stadt	958 008	Bestwig
Kneippkurort		558 008	Billerbeck, Stadt
774 040	Bad Wünnenberg, Stadt	366 008	Blankenheim
958 012	Brilon, Stadt	758 004	Bünde, Stadt
766 020	Detmold, Stadt	954 004	Breckerfeld, Stadt
958 036	Olsberg, Stadt	366 012	Dahlem
770 032	Porta Westfalica, Stadt	766 024	Dörentrup
766 060	Schieder-Schwalenberg, Stadt	154 008	Emmerich am Rhein, Stadt
366 036	Schleiden, Stadt	958 020	Hallenberg, Stadt
566 088	Tecklenburg, Stadt	770 012	Hille
Kneippheilbad		358 016	Hürtgenwald
970 004	Bad Berleburg, Stadt	154 032	Kevelaer, Stadt
970 028	Bad Laasphe, Stadt	566 044	Lienen
366 004	Bad Münstereifel, Stadt	566 056	Mettingen
958 040	Schmallenberg, Stadt	974 032	Möhnesee
Luftkurort		962 044	Nachrodt-Wiblingwerde
762 016	Brakel, Stadt	970 032	Netphen, Stadt
958 016	Eslohe (Sauerland)	366 032	Nettersheim
970 016	Freudenberg, Stadt	166 016	Nettetal, Stadt
358 012	Heimbach, Stadt	358 044	Nideggen, Stadt
762 020	Höxter, Stadt	966 024	Olpe, Stadt
966 016	Kirchhundem	354 028	Simmerath
		770 044	Stemwede
		974 044	Warstein, Stadt
		382 076	Windeck
		170 052	Xanten, Stadt

Veröffentlichungen

Veröffentlichungen aus den Fachbereichen Außenhandel, Beherbergung und Straßenverkehrsunfälle

Außenhandel Nordrhein-Westfalens, Ausfuhr und Einfuhr – Vorläufige Ergebnisse

Inhalt: Das Monatsheft enthält die vorläufigen Ergebnisse des grenzüberschreitenden Warenverkehrs Nordrhein-Westfalens mit den Ländern der Europäischen Union und den übrigen Ländern. Dargestellt wird die Aus- und Einfuhrmenge sowie der Warenwert und dessen prozentuale Veränderung zum Vorjahresmonat für die wichtigsten Warengruppen.

Bestell-Nr. G 31 3 2005*)

Preis: 2,30 EUR (Jahresbezugspreis: 23,00 EUR)

Außenhandel Nordrhein-Westfalens, nach Ländern

Inhalt: Dieser jährlich erscheinende Bericht enthält Ergebnisse des grenzüberschreitenden Warenverkehrs Nordrhein-Westfalens mit den Ländern der Europäischen Union und den übrigen Ländern. Dargestellt wird die Aus- und Einfuhrmenge sowie der Warenwert nach Ländergruppen, ausgewählten Ländern, Erdteilen und Ländern.

Bestell-Nr. G 34 3 2002 00

Preis: 1,90 EUR

Außenhandel Nordrhein-Westfalens, nach Güterabteilungen des Güterverzeichnisses für die Produktionsstatistiken

Inhalt: Dieser jährlich erscheinende Bericht enthält Ergebnisse des grenzüberschreitenden Warenverkehrs Nordrhein-Westfalens mit den Ländern der Europäischen Union und den übrigen Ländern. Dargestellt wird die Aus- und Einfuhrmenge sowie der Warenwert nach Güterabteilungen und Ländern.

Bestell-Nr. G 35 3 2002 00

Preis: 17,60 EUR

Außenhandel Nordrhein-Westfalens, nach Warengruppen

Inhalt: Dieser jährlich erscheinende Bericht enthält Ergebnisse des grenzüberschreitenden Warenverkehrs Nordrhein-Westfalens mit den Ländern der Europäischen Union und den übrigen Ländern. Dargestellt wird die Aus- und Einfuhrmenge sowie der Warenwert nach Warengruppen und Ländern.

Bestell-Nr. G 36 3 2002 00

Preis: 20,20 EUR

Fachliche Auskünfte zu diesen Veröffentlichungen erteilt Ihnen gerne Siegfried Saitzek und Michael Schumann unter Telefon-Nr. 0211 9449-5822 bzw. 0211 9449-5820

Gäste und Übernachtungen im Reiseverkehr Nordrhein-Westfalens

Inhalt: Das Heft enthält vorläufige Ergebnisse von Ankünften, Übernachtungen und Aufenthaltsdauer der Gäste in nordrhein-westfälischen Beherbergungsstätten sowie die Zahl der Beherbergungsstätten, Gästebetten und die prozentuale Kapazitätsauslastung gegliedert nach Bade-, Kur-, Erholungsorten und sonstigen Gemeinden, nach Betriebsarten, Regionaleinheiten, Reisegebieten und nach Herkunftsländern. Dargestellt wird die Anzahl, die prozentuale Veränderung gegenüber dem Vorjahresmonat sowie die durchschnittliche Aufenthaltsdauer in Tagen.

Bestell-Nr. G 41 3 2005*)

Preis: 5,10 EUR (Jahresbezugspreis: 51,00 EUR)

Fachliche Auskünfte zu diesen Veröffentlichungen erteilen Ihnen gerne Markus Sesterhenn und Ursula Kuroczik unter Telefon-Nr. 0211 9449-5514 bzw. 0211 9449-5445.

Straßenverkehrsunfälle in Nordrhein-Westfalen – Vorläufige Ergebnisse

Inhalt: Dieser monatliche Schnellbericht enthält die ersten vorläufigen Zahlen von Straßenverkehrsunfällen und der dabei verunglückten Personen für Nordrhein-Westfalen und für die Regierungsbezirke nach Unfallkategorien. Dargestellt werden die monatlichen und die kumulierten Unfallzahlen, die Vorjahreszahlen und die prozentuale Veränderung gegenüber den Vorjahreszeiträumen.

Bestell-Nr. H 11 3 2005*)

Preis: 1,30 EUR (Jahresbezugspreis: 13,00 EUR)

Straßenverkehrsunfälle in Nordrhein-Westfalen

Inhalt: Der Monatsbericht enthält Ergebnisse von Straßenverkehrsunfällen und dabei Verunglückten in Nordrhein-Westfalen nach Unfallkategorien, nach Straßen-, Unfallarten, Unfalltypen, nach Tagesdatum, Ortslage, Art der Verkehrsbeteiligung, Unfallursachen und nach Fehlverhalten der Fahrzeugführer sowie die Anzahl der Verunglückten nach der Schwere der Verletzung, Altersgruppen und Geschlecht. Dargestellt werden die monatlichen und die kumulierten Zahlen, die Vorjahresergebnisse und die prozentuale Veränderung gegenüber den Vorjahreszeiträumen. Auf Gemeindeebene sind Ergebnisse nach Ortslage und Unfallkategorien enthalten.

Bestell-Nr. H 12 3 2005*)

Preis: 4,40 EUR (Jahresbezugspreis: 44,00 EUR)

Fachliche Auskünfte zu diesen Veröffentlichungen erteilen Ihnen gerne Petra Focks und Jörg Möller unter Telefon-Nr. 0211 9449-5517 bzw. 0211 9449-5482.

*) Bei Bestellungen bitte gewünschten Monat / Vierteljahr angeben (01 = Januar; 02 = Februar usw. bzw. 41 = 1. Vierteljahr; 42 = 2. Vierteljahr usw.)