



Gäste und Übernachtungen im Reiseverkehr Nordrhein-Westfalens

November 2003

Herausgegeben vom
Landesamt für Datenverarbeitung und Statistik Nordrhein-Westfalen
Mauerstraße 51, 40476 Düsseldorf • Postfach 10 11 05, 40002 Düsseldorf
Telefon 0211 9449-01 • Telefax 0211 442006
Internet: <http://www.lids.nrw.de>
E-Mail: poststelle@lds.nrw.de

Erschienen im Februar 2004

Preis dieser Ausgabe:
5,10 EUR (Jahresbezugspreis 51,00 EUR)

© Landesamt für Datenverarbeitung und Statistik NRW, Düsseldorf, 2004
Für nicht gewerbliche Zwecke sind Vervielfältigung und unentgeltliche Verbreitung, auch auszugsweise, mit Quellenangabe gestattet. Die Verbreitung, auch auszugsweise, über elektronische Systeme/Datenträger bedarf der vorherigen Zustimmung. Alle übrigen Rechte bleiben vorbehalten.

Inhalt

	Seite
Vorbemerkungen	5
 Tabellenteil	
1. Entwicklung der Ankünfte und Übernachtungen	9
2. Kapazität und Leistung der Beherbergungsstätten nach	
2.1 Verwaltungsbezirken	10
2.2 Gemeindegruppen und Betriebsarten	24
2.3 Reisegebieten und Betriebsarten	28
2.4 Reisegebieten und Herkunftsländern	32
3. Leistung der Beherbergungsstätten nach	
3.1 Verwaltungsbezirken	44
3.2 Gemeindegruppen und Betriebsarten	58
3.3 Reisegebieten und Betriebsarten	62
3.4 Reisegebieten und Herkunftsländern	66
4. Leistung der Campingplätze nach Herkunftsländern	78
 Karte	
Reisegebiete in Nordrhein-Westfalen	83
Übersicht über die neuen Reisegebiete / Regionen in Nordrhein-Westfalen	85
 Karte	
Kur- und Erholungsorte in Nordrhein-Westfalen	89
Verzeichnis der Kurorte und Erholungsorte in Nordrhein-Westfalen	91
 Veröffentlichungen	 93

Vorbemerkungen

Neues Merkmal: Die Zimmerauslastung

Ab Januar 2003 gibt es in der Beherbergungsstatistik für die Betriebe der klassischen Hotellerie (das sind die Hotels, die Gasthöfe, die Pensionen und die Hotels garni) ein neues Merkmal, welches präziser als es bisher durch die Bettenauslastung geschah, die Auslastung eines Betriebes wiedergibt, die sog. Zimmerauslastung. Sie berechnet sich nach der Anzahl der täglich belegten Zimmer – unabhängig von der Zahl der Personen –, addiert über den gesamten Monat. Die so ermittelte Anzahl der belegten „Zimmertage“ zum Verhältnis der Anzahl der angebotenen „Zimmertage“ ergibt die durchschnittliche Belegung der Gästezimmer. Unter Zimmertage versteht man die im Monat an einem Tag belegten bzw. angebotenen Gästezimmer. Als ein Zimmer wird auch ein Appartement oder eine Wohnung gezählt.

Zusammen mit der durchschnittlichen Auslastung der angebotenen Betten erhält der Nutzer ein sehr gutes Maß für die allgemeine Auslastung der Beherbergungsstätten.

Reisegebiete in Nordrhein-Westfalen

Ab Januar 2000 wurden die nordrhein-westfälischen Reisegebiete neu festgelegt. Statt bisher neun Reisegebiete ist das Land jetzt in elf touristische Regionen eingeteilt. Eine grafische Darstellung der neuen Regionen und die Zuordnung der kreisfreien Städte und Kreise befinden sich am Ende des Berichtes.

Prädikatisierte Orte in NRW

Die Zahl der prädikatisierten Orte in Nordrhein-Westfalen beträgt zur Zeit 68. Darunter befinden sich 9 Mineral-, Moor-, Sole- und Thermalbäder, 3 Heilklimatische Kurorte, 8 Kneippkurorte, 4 Kneippheilbäder, 18 Luftkurorte und 26 Erholungsorte. Eine Übersicht der Lage dieser Orte finden Sie ebenfalls am Ende des Berichtes.

Gäste und Übernachtungen im Reiseverkehr NRW's

Die vorliegenden Monatsergebnisse enthalten vorläufige Zahlen. In der Regel weichen aber die endgültigen Ergebnisse nur geringfügig davon ab. In den aufsummierten Teiljahresergebnissen im zweiten Teil des Berichtes fließen jeweils nachträgliche Meldungen von Beherbergungsbetrieben ein, so dass diese Ergebnisse im Laufes des Jahres beständiger werden.

Die Rechtsgrundlage dieser Erhebung ist das Gesetz zur Neuordnung der Statistik über die Beherbergung im Reiseverkehr vom 22. Mai 2002 (BGBl. I S. 1642). Nach § 3 dieses Gesetzes werden nur Beherbergungsstätten in die Erhebung einbezogen, die gleichzeitig mehr als acht Gäste vorübergehend beherbergen können.

Zur Zeit gibt es in Nordrhein-Westfalen acht Gemeinden (von 396), die keine Beherbergungsstätte mit mehr als acht Betten haben und deshalb nicht in die Erhebung einbezogen sind.

Zeichenerklärung

(nach DIN 55 301)

- 0 weniger als die Hälfte von 1 in der letzten besetzten Stelle, jedoch mehr als nichts
- nichts vorhanden (genau null)
- . Zahlenwert unbekannt oder geheim zu halten
- x Tabellenfach gesperrt, weil Aussage nicht sinnvoll
- . . . Angabe fällt später an

Hinweis

Abweichungen in den Summen ergeben sich aus dem Runden der Einzelwerte.

Eventuelle Abweichungen der Monatswerte in Tabelle 1 gegenüber den Monatswerten vorangegangener Statistischer Berichte ergeben sich durch Nachmeldungen.

Tabellenteil

1. Entwicklung der Ankünfte und Übernachtungen

Zeitraum	Ankünfte		Übernachtungen		Ankünfte		Übernachtungen	
	aller Gäste	ausländischer Gäste	aller Gäste	ausländischer Gäste	aller Gäste	ausländischer Gäste	aller Gäste	ausländischer Gäste
	Anzahl				Veränderungen zum Vorjahresmonat in %			
2002 Januar	1 047 417	194 052	2 599 021	458 993	+4,3	+5,0	+2,2	+4,9
Februar	1 062 153	197 857	2 648 701	494 380	+2,1	+0,6	+1,7	+3,8
März	1 155 759	200 087	2 943 325	479 510	-7,1	-8,9	-3,4	-8,0
April	1 220 328	223 669	3 055 171	527 288	+12,5	+25,5	+6,1	+35,9
Mai	1 261 219	191 428	3 134 407	429 864	-9,5	-13,7	-8,8	-13,8
Juni	1 296 718	200 948	3 228 334	434 999	+0,4	+4,8	+1,5	+5,5
Juli	1 177 621	228 041	3 214 532	549 247	+9,5	+6,1	+3,8	+4,7
August	1 130 357	226 823	3 179 490	552 840	-8,7	+2,1	-7,0	-1,0
September	1 415 838	242 527	3 521 358	565 672	-3,0	+4,5	-4,1	+4,6
Oktober	1 354 175	238 908	3 466 862	538 011	-2,3	-3,6	-4,6	-12,0
November	1 279 741	202 648	2 954 171	438 470	-1,1	+2,4	-2,2	-0,4
Dezember	971 880	186 020	2 390 212	403 430	-0,2	+8,1	-2,2	+2,8
2003 Januar	983 987	193 678	2 419 927	445 804	-6,1	-0,2	-6,9	-2,9
Februar	1 020 675	180 841	2 453 366	420 453	-3,9	-8,6	-7,4	-15,0
März	1 196 945	216 083	2 956 185	517 112	+3,6	+8,0	+0,4	+7,8
April	1 044 976	183 007	2 742 733	401 240	-14,4	-18,2	-10,2	-23,9
Mai	1 370 251	237 013	3 348 011	533 351	+8,6	+23,8	+6,8	+24,1
Juni	1 262 535	216 548	3 133 365	470 854	-2,6	+7,8	-2,9	+8,2
Juli	1 257 961	233 006	3 218 501	555 772	+6,8	+2,2	+0,1	+1,2
August	1 048 976	230 115	3 019 273	556 784	-7,2	+1,5	-5,0	+0,7
September	1 358 465	252 698	3 378 493	552 631	-4,1	+4,2	-4,1	-2,3
Oktober	1 421 018	265 890	3 555 992	609 247	+4,9	+11,3	+2,6	+13,2
November	1 286 815	219 175	2 917 648	467 256	+0,6	+8,2	-1,2	+6,6
Dezember

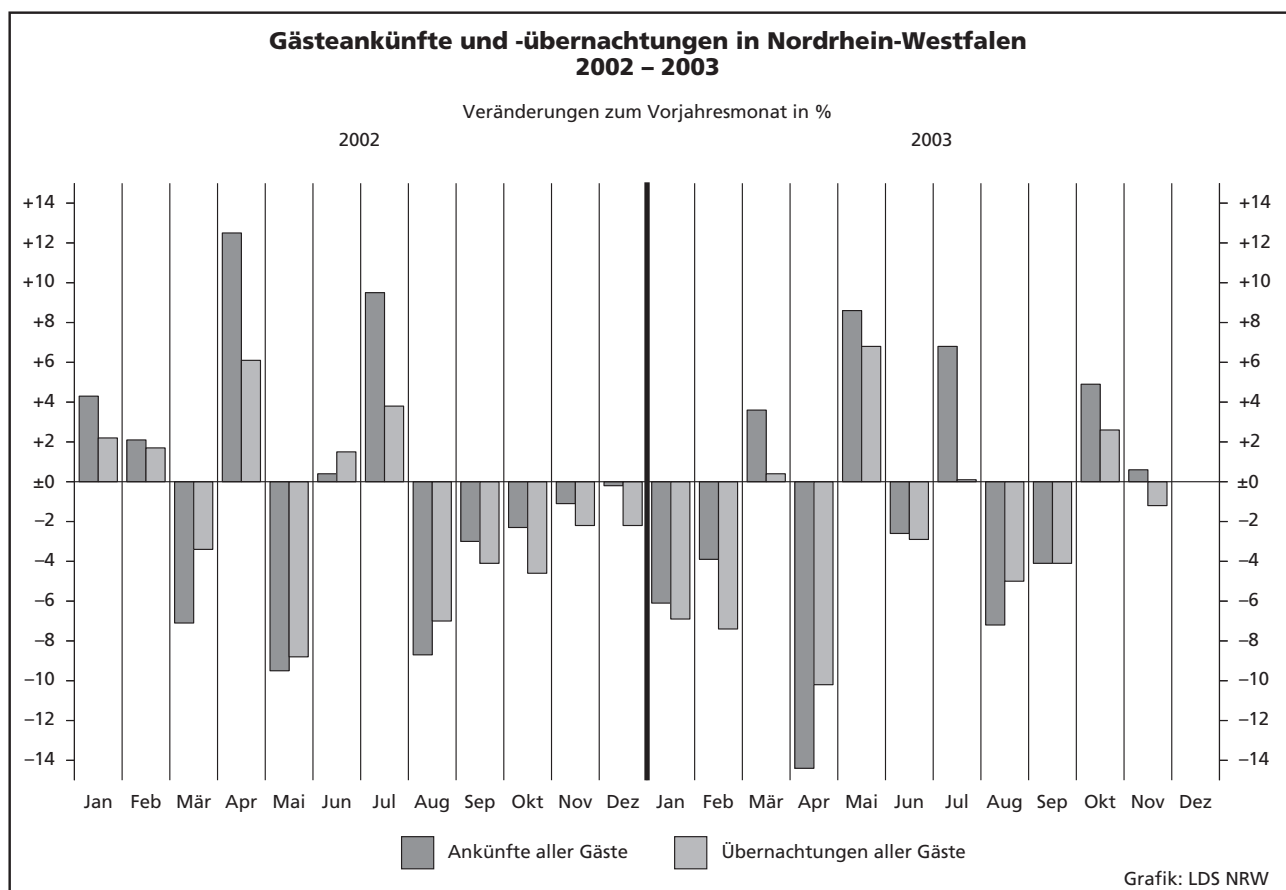

2.1 Kapazität und Leistung der Beherber

November

Amtliche Schlüsselnummer	Verwaltungsbezirk	Betriebe		Gästezimmer ²⁾			Betten		
		geöffnete	Veränderung ¹⁾	angebotene	Veränderung ¹⁾	mittlere Auslastung ³⁾	angebotene	Veränderung ¹⁾	mittlere Auslastung ⁴⁾
111 000	Kreisfreie Städte								
112 000	Düsseldorf	194	-4,9	9 879	.	55,3	16 414	+1,8	43,0
113 000	Duisburg	48	-4,0	1 284	.	49,9	2 619	-1,9	37,6
114 000	Essen	80	-4,8	3 174	.	56,4	6 315	+2,2	47,2
116 000	Krefeld	27	-3,6	951	.	53,0	1 842	+6,9	38,4
117 000	Mönchengladbach	35	-2,8	1 063	.	45,4	1 834	-1,5	34,1
119 000	Mülheim an der Ruhr	28	-	686	.	40,2	1 484	+5,3	30,7
120 000	Oberhausen	21	+5,0	767	.	54,0	1 340	+2,4	43,0
122 000	Remscheid	19	-5,0	523	.	44,2	907	-2,7	33,2
124 000	Solingen	27	-6,9	537	.	38,4	1 234	-7,8	31,5
	Wuppertal	41	-2,4	1 135	.	51,1	2 632	-1,0	35,7
154 000	Kreis Kleve	104	-4,6	1 964	.	38,8	5 234	-0,1	29,1
154 004	Bedburg-Hau	4	-20,0	33	.	13,3	59	-14,5	10,8
154 008	Emmerich am Rhein, Stadt	10	-16,7	147	.	36,5	297	-8,0	21,8
154 012	Geldern, Stadt	9	-10,0	138	.	40,6	506	+6,5	21,9
154 016	Goch, Stadt	7	-	152	.	43,2	313	+5,4	31,0
154 020	Issum	-	-	-	-	-	-	-	-
154 024	Kalkar, Stadt	5	-	493	.	.	1 018	+1,3	.
154 028	Kerken	4	-	32	.	27,5	132	-5,7	45,8
154 032	Kevelaer, Stadt	20	-9,1	279	.	28,8	729	-2,1	18,9
154 036	Kleve, Stadt	10	-	330	.	50,2	907	-3,8	34,0
154 040	Kranenburg	9	+12,5	43	.	15,9	348	+5,5	33,4
154 044	Rees, Stadt	9	-	116	.	20,9	241	-	13,5
154 048	Rheurdt	4	-	16	.	26,7	145	-0,7	26,1
154 052	Straelen, Stadt	4	-20,0	79	.	50,4	277	-7,7	26,3
154 056	Uedem	3	-	63	.	.	131	-	.
154 060	Wachtendonk	2	-	20	.	.	34	-	.
154 064	Weeze	4	+33,3	23	.	31,6	97	+61,7	15,8
158 000	Kreis Mettmann	109	-1,8	3 482	.	45,4	6 917	-1,0	35,7
158 004	Erkrath, Stadt	10	-	232	.	39,7	395	+4,5	29,7
158 008	Haan, Stadt	7	-	211	.	35,3	434	-16,7	48,4
158 012	Heiligenhaus, Stadt	6	-	115	.	43,4	236	+2,6	28,8
158 016	Hilden, Stadt	12	-	420	.	52,4	896	+5,4	42,5
158 020	Langenfeld (Rhld.), Stadt	9	-	208	.	39,2	354	+2,0	31,9
158 024	Mettmann, Stadt	10	-	437	.	44,8	1 004	-2,0	29,7
158 026	Monheim am Rhein, Stadt	8	-11,1	294	.	41,8	470	-2,5	35,2
158 028	Ratingen, Stadt	31	-	1 347	.	48,2	2 482	-0,6	38,0
158 032	Velbert, Stadt	13	-7,1	184	.	44,9	591	-2,2	27,6
158 036	Wülfrath, Stadt	3	-	34	.	41,1	55	-	34,8
162 000	Rhein-Kreis Neuss	81	-3,6	2 749	.	46,3	5 160	+0,7	35,4
162 004	Dormagen, Stadt	16	-5,9	379	.	35,3	583	-1,7	28,4
162 008	Grevenbroich, Stadt	6	-14,3	211	.	46,7	358	-2,5	35,3
162 012	Jüchen	2	-	25	.	.	48	+9,1	.
162 016	Kaarst, Stadt	8	-	346	.	46,6	545	-	36,8
162 020	Korschenbroich, Stadt	5	-	62	.	.	86	-8,5	.
162 022	Meerbusch, Stadt	13	-7,1	341	.	38,4	570	+0,2	29,3
162 024	Neuss, Stadt	26	-	1 328	.	53,0	2 874	+1,6	38,5
162 028	Rommerskirchen	5	-	57	.	42,0	96	+15,7	30,2
166 000	Kreis Viersen	62	-4,6	1 004	.	42,8	2 610	+0,5	31,2
166 004	Brüggen	5	-	104	.	32,2	342	-1,2	20,4
166 008	Grefrath	2	-	107	.	.	181	-	.
166 012	Kempfen, Stadt	6	-	82	.	35,0	140	-	27,4
166 016	Nettetal, Stadt	16	-	184	.	32,2	1 018	-0,9	30,6
166 020	Niederkrüchten	4	-	45	.	34,9	91	+2,2	21,0
166 024	Schwalmtal	4	-20,0	29	.	.	54	-27,0	.
166 028	Tönisvorst, Stadt	4	-20,0	54	.	21,7	90	-15,1	14,9
166 032	Viersen, Stadt	12	-7,7	156	.	37,7	260	-6,1	28,4
166 036	Willich, Stadt	9	-	243	.	47,2	434	+21,2	33,1
170 000	Kreis Wesel	91	-6,2	1 877	.	39,1	3 912	-2,6	27,5
170 004	Alpen	1	-	11	.	.	23	+15,0	.
170 008	Dinslaken, Stadt	8	-20,0	142	.	44,7	291	-16,6	29,3
170 012	Hamminkeln, Stadt	8	-	97	.	30,9	251	+0,8	21,4
170 016	Hünxe	2	-	27	.	.	78	-	.

1) Veränderung gegenüber dem Vorjahresmonat in % – 2) es werden nur die Gästezimmer der Betriebe der klassischen Hotellerie gezählt; ein Appartement Auslastung = (Übernachtungen / angebotene Bettentage) * 100 – 5) mittlere Aufenthaltsdauer (in Tagen) = Übernachtungen / Ankünfte Appartement

gungsstätten nach Verwaltungsbezirken

2003

Ankünfte				Übernachtungen				Mittlere Aufenthaltsdauer ⁵⁾		Amtliche Schlüsselnummer
aller Gäste	Veränderung ¹⁾	ausländischer Gäste	Veränderung ¹⁾	aller Gäste	Veränderung ¹⁾	ausländischer Gäste	Veränderung ¹⁾	aller Gäste	ausländischer Gäste	
121 826	+3,1	46 023	+8,3	211 802	-0,5	89 139	+4,0	1,7	1,9	111 000
15 534	+0,3	1 996	-24,5	29 511	+1,2	5 307	-13,7	1,9	2,7	112 000
39 667	-2,6	6 598	+3,6	89 345	-4,8	14 263	-5,9	2,3	2,2	113 000
10 638	+1,5	2 436	-36,2	21 247	+3,5	5 433	-33,1	2,0	2,2	114 000
9 618	-2,6	2 137	+26,1	18 722	-1,4	5 395	+33,3	1,9	2,5	116 000
7 778	-4,6	795	-16,9	13 668	-15,1	1 965	-13,7	1,8	2,5	117 000
11 420	+16,8	1 281	+49,1	17 160	+6,0	2 117	+20,1	1,5	1,7	119 000
5 863	+7,7	1 230	+22,4	9 034	-5,9	2 166	+14,2	1,5	1,8	120 000
5 088	-13,5	728	-20,9	11 665	-7,9	2 607	+11,8	2,3	3,6	122 000
13 617	+1,2	1 730	+5,4	28 186	+4,3	3 752	-0,3	2,1	2,2	124 000
26 064	+8,3	3 062	-10,0	45 290	-11,6	5 643	-30,1	1,7	1,8	154 000
116	-34,8	12	+100,0	191	-44,5	25	+78,6	1,6	2,1	154 004
1 130	-10,7	358	+0,8	1 938	-16,4	543	+12,9	1,7	1,5	154 008
1 803	+127,9	91	+139,5	3 321	-44,7	139	+71,6	1,8	1,5	154 012
1 458	+4,2	84	+86,7	2 620	-3,0	104	-28,3	1,8	1,2	154 016
-	-	-	-	-	-	-	-	-	-	154 020
1 695	+31,7	32	-11,1	1 813	-13,7	43	-27,1	1,1	1,3	154 024
2 580	+18,9	114	-32,5	4 129	+2,5	154	-57,1	1,6	1,4	154 028
5 404	-5,2	807	+71,3	9 240	-10,9	1 772	-21,0	1,7	2,2	154 032
1 681	-0,9	68	x	3 314	-19,5	126	x	2,0	1,9	154 036
600	-19,4	63	-37,0	965	-14,7	133	-42,9	1,6	2,1	154 040
567	-7,8	-	-	1 134	-1,7	-	-	2,0	-	154 044
1 392	-12,3	69	+3,0	2 187	-30,4	130	-11,0	1,6	1,9	154 048
.	154 052
.	154 056
205	+30,6	-	-	459	+16,2	-	-	2,2	-	154 060
.	154 064
37 429	-4,3	7 760	+16,4	73 484	-1,0	17 016	+15,0	2,0	2,2	158 000
1 950	+13,2	409	+25,1	3 522	-10,0	887	+12,4	1,8	2,2	158 004
1 764	-3,3	275	+0,4	6 187	+0,3	686	+0,9	3,5	2,5	158 008
1 120	+9,6	154	-10,5	2 041	+7,6	416	+6,1	1,8	2,7	158 012
4 921	-9,3	661	+2,8	10 845	+0,3	1 479	-3,5	2,2	2,2	158 016
2 005	-3,4	218	+22,5	3 390	-4,2	569	+37,4	1,7	2,6	158 020
5 455	+5,7	627	-20,9	8 936	-2,3	1 308	-21,9	1,6	2,1	158 024
2 576	-29,3	1 315	+79,6	4 957	-14,1	2 483	+171,1	1,9	1,9	158 026
14 233	-9,0	3 623	+8,9	28 141	+0,4	8 428	+10,2	2,0	2,3	158 028
3 186	+30,8	458	+126,7	4 891	+6,5	719	+3,5	1,5	1,6	158 032
219	+25,1	20	-4,8	574	+81,1	41	-19,6	2,6	2,1	158 036
28 239	-	5 579	+2,2	54 716	+0,3	12 403	+0,7	1,9	2,2	162 000
2 563	-18,5	351	-1,7	4 964	-16,0	777	+15,6	1,9	2,2	162 004
1 565	-10,3	394	+5,3	3 794	-8,0	1 234	-1,3	2,4	3,1	162 008
.	162 012
3 176	-2,5	582	+8,8	6 016	+6,0	1 345	+18,5	1,9	2,3	162 016
.	162 020
2 895	+27,4	472	+11,6	5 003	+18,6	1 036	+1,7	1,7	2,2	162 022
17 295	+0,3	3 751	+0,3	33 168	-0,5	7 957	-2,7	1,9	2,1	162 024
331	+104,3	15	+150,0	871	+91,9	24	+100,0	2,6	1,6	162 028
12 748	+10,1	811	+0,7	24 429	+7,0	2 015	+10,0	1,9	2,5	166 000
1 150	-11,6	11	-	2 098	-12,8	22	+10,0	1,8	2,0	166 004
.	166 008
552	+3,4	78	+6,8	1 150	-16,4	264	+12,3	2,1	3,4	166 012
4 844	+3,7	161	+120,5	9 355	+0,1	377	+151,3	1,9	2,3	166 016
275	+23,9	14	-73,6	573	+49,6	60	-48,7	2,1	4,3	166 020
.	166 024
217	-11,4	12	-45,5	401	-35,3	16	-68,0	1,8	1,3	166 028
1 309	-4,5	207	-9,6	2 218	-3,7	490	+9,4	1,7	2,4	166 032
1 643	-7,6	219	-14,8	4 308	+7,9	523	-17,9	2,6	2,4	166 036
18 298	-9,9	2 301	+0,5	32 286	-9,3	4 242	-3,5	1,8	1,8	170 000
.	170 004
1 286	-12,0	119	-22,7	2 557	-13,4	316	-19,4	2,0	2,7	170 008
992	-24,1	47	+67,9	1 611	-40,5	57	-53,3	1,6	1,2	170 012
.	170 016

oder eine Wohnung zählt dabei wie ein Gästezimmer – 3) mittlere Auslastung = (belegte Zimmertage / angebotene Zimmertage) * 100 – 4) mittlere

Noch: **2.1 Kapazität und Leistung der Beherber****November**

Amtliche Schlüsselnummer	Verwaltungsbezirk	Betriebe		Gästezimmer ²⁾			Betten		
		geöffnete	Veränderung ¹⁾	an-gebotene	Veränderung ¹⁾	mittlere Auslastung ³⁾	an-gebotene	Veränderung ¹⁾	mittlere Auslastung ⁴⁾
	Noch: Kreis Wesel								
170 020	Kamp-Lintfort, Stadt	9	–	160	.	41,5	276	–1,1	30,5
170 024	Moers, Stadt	15	–	406	.	51,3	764	–0,3	36,7
170 028	Neukirchen-Vluyn, Stadt	3	–	37	.	34,0	59	–	29,5
170 032	Rheinberg, Stadt	5	–	62	.	11,3	98	+5,4	10,0
170 036	Schermbeck	10	–	246	.	31,3	571	+4,6	25,5
170 040	Sonsbeck	4	–20,0	10	.	17,7	110	–26,7	33,7
170 044	Voerde (Niederrhein), Stadt	4	–20,0	100	.	22,7	171	–20,5	21,1
170 048	Wesel, Stadt	13	–7,1	417	.	42,7	876	+2,1	26,0
170 052	Xanten, Stadt	9	–10,0	162	.	31,9	344	–2,8	22,3
100 000	Reg.-Bez. Düsseldorf	967	–4,0	31 075	.	49,4	60 454	+0,5	37,6
	Kreisfreie Städte								
313 000	Aachen	55	–6,8	1 736	.	54,6	3 990	–3,3	48,2
314 000	Bonn	89	–7,3	3 609	.	55,3	6 982	–5,4	40,8
315 000	Köln	249	–1,6	13 128	.	59,4	23 434	+4,5	45,5
316 000	Leverkusen	24	–	925	.	47,9	1 575	+0,7	34,9
354 000	Kreis Aachen	103	–4,6	1 440	.	31,4	3 932	–3,7	30,1
354 004	Alsdorf, Stadt	2	–	50	.	.	85	+7,6	.
354 008	Baesweiler, Stadt	2	–	17	.	.	58	–	.
354 012	Eschweiler, Stadt	11	–8,3	173	.	37,9	270	–10,9	28,4
354 016	Herzogenrath, Stadt	5	–16,7	47	.	41,8	135	–8,8	40,0
354 020	Monschau, Stadt	33	–	387	.	27,6	1 253	+0,1	28,9
354 024	Roetgen	4	–	34	.	37,8	87	+4,8	34,1
354 028	Simmerath	32	–5,9	401	.	31,9	1 488	–4,8	34,2
354 032	Stolberg (Rhld.), Stadt	10	+11,1	243	.	30,1	394	+2,9	23,7
354 036	Würselen, Stadt	4	–33,3	88	.	29,1	162	–25,0	21,1
358 000	Kreis Düren	76	–9,5	946	.	35,1	2 356	–12,3	23,3
358 004	Aldenhoven	1	–	8	.	.	15	–	.
358 008	Düren, Stadt	13	–7,1	295	.	49,5	489	–4,5	35,8
358 012	Heimbach, Stadt	22	–15,4	176	.	9,8	537	–15,8	7,1
358 016	Hürtgenwald	8	–	152	.	49,4	332	–32,1	40,9
358 020	Inden	2	–	23	.	.	44	–	.
358 024	Jülich, Stadt	6	–	120	.	34,3	184	–6,1	29,9
358 028	Kreuzau	4	–	14	.	48,6	131	–	21,7
358 032	Langerwehe	1	–	5	.	–	10	–	–
358 036	Linnich, Stadt	1	–50,0	12	.	.	16	–44,8	.
358 040	Merzenich	–	–	–	–	–	–	–	–
358 044	Nideggen, Stadt	14	–12,5	115	.	21,6	531	–4,5	16,9
358 048	Niederzier	3	–	26	.	25,2	47	–	19,3
358 052	Nörvenich	–	–	–	–	–	–	–	–
358 056	Titz	–	–	–	–	–	–	–	–
358 060	Vettweiß	1	–	–	.	.	20	–	.
362 000	Rhein-Erft-Kreis	101	–5,6	1 990	.	42,7	4 426	–0,9	37,2
362 004	Bedburg, Stadt	2	–	56	.	.	91	–7,1	.
362 008	Bergheim, Stadt	16	–	205	.	30,0	371	+0,8	21,7
362 012	Brühl, Stadt	12	–7,7	322	.	48,4	672	+0,9	29,2
362 016	Elsdorf	4	–	41	.	.	69	–	.
362 020	Erftstadt, Stadt	9	–10,0	68	.	20,4	236	+6,8	29,9
362 024	Frechen, Stadt	16	–5,9	429	.	43,6	777	–3,2	31,7
362 028	Hürth, Stadt	14	–6,7	366	.	55,1	1 286	–0,8	55,0
362 032	Kerpen, Stadt	9	–	147	.	40,0	258	+0,8	28,6
362 036	Pulheim, Stadt	11	–8,3	241	.	35,3	379	–2,6	30,6
362 040	Wesseling, Stadt	8	–11,1	115	.	51,1	287	–3,7	41,6
366 000	Kreis Euskirchen	138	–5,5	1 078	.	20,3	6 531	–2,5	25,2
366 004	Bad Münstereifel, Stadt	32	–	283	.	20,5	1 188	–1,6	20,2
366 008	Blankenheim	13	–7,1	109	.	11,6	587	–6,5	34,3
366 012	Dahlem	8	–	49	.	8,3	899	+0,2	14,5
366 016	Euskirchen, Stadt	13	–7,1	149	.	32,0	389	–5,1	30,1
366 020	Hellenthal	14	–6,7	82	.	14,1	562	–1,6	31,6
366 024	Kall	14	–6,7	67	.	13,5	462	–2,5	24,0
366 028	Mechernich, Stadt	13	–	112	.	20,1	315	+1,6	20,8
366 032	Nettersheim	7	–22,2	19	.	6,3	780	–3,9	43,9

Anmerkungen siehe Seite 10

gungsstätten nach Verwaltungsbezirken

2003

Ankünfte				Übernachtungen				Mittlere Aufenthaltsdauer ⁵⁾		Amtliche Schlüsselnummer
aller Gäste	Veränderung ¹⁾	ausländischer Gäste	Veränderung ¹⁾	aller Gäste	Veränderung ¹⁾	ausländischer Gäste	Veränderung ¹⁾	aller Gäste	ausländischer Gäste	
1 027	-10,7	183	+11,6	2 527	+3,1	403	-10,4	2,5	2,2	170 020
4 858	-6,0	692	+5,8	8 406	+2,5	1 286	+11,8	1,7	1,9	170 024
308	-24,7	20	+11,1	523	-16,6	52	+2,0	1,7	2,6	170 028
150	-11,2	24	-14,3	294	+6,9	45	-32,8	2,0	1,9	170 032
2 640	-4,9	422	+39,7	4 361	-12,8	616	+11,4	1,7	1,5	170 036
420	+8,2	18	-14,3	1 113	+25,1	58	-13,4	2,7	3,2	170 040
483	-33,7	26	-72,0	1 084	-21,6	41	-77,1	2,2	1,6	170 044
4 107	-8,8	331	+1,2	6 823	-12,4	783	+11,4	1,7	2,4	170 048
1 504	-15,8	267	-27,4	2 297	-14,4	422	-18,2	1,5	1,6	170 052
363 827	+0,8	84 467	+4,2	680 545	-2,1	173 463	+0,5	1,9	2,1	100 000
27 183	-5,9	6 751	+7,1	57 695	-8,7	12 476	-0,2	2,1	1,8	313 000
46 527	+3,8	6 252	+17,9	85 342	+1,5	14 122	+17,4	1,8	2,3	314 000
184 793	+10,2	47 535	+17,1	318 769	+8,9	96 642	+21,7	1,7	2,0	315 000
10 217	-8,4	2 842	+12,0	16 505	-9,7	4 785	+9,2	1,6	1,7	316 000
13 900	-2,1	2 657	-13,2	35 065	-0,8	6 192	+0,2	2,5	2,3	354 000
.	354 004
.	354 008
1 155	+15,0	118	-11,3	2 298	+11,5	273	+15,7	2,0	2,3	354 012
888	-1,6	45	-25,0	1 618	-18,8	134	-45,1	1,8	3,0	354 016
4 477	+9,0	1 076	-8,3	10 440	-5,5	2 130	-8,8	2,3	2,0	354 020
464	-0,6	33	-32,7	890	-1,0	51	-32,0	1,9	1,5	354 024
4 341	-5,6	1 004	-16,0	15 250	+10,1	2 839	+15,9	3,5	2,8	354 028
1 489	-6,2	284	-2,1	2 803	-1,2	595	-2,1	1,9	2,1	354 032
564	-28,4	73	-34,2	1 024	-25,5	121	-13,6	1,8	1,7	354 036
8 470	-13,3	870	-26,6	16 218	-12,8	2 092	-19,8	1,9	2,4	358 000
.	358 004
3 110	-6,5	276	-3,2	5 251	-10,8	691	-2,3	1,7	2,5	358 008
521	-43,3	30	-83,1	1 148	-31,7	64	-82,0	2,2	2,1	358 012
1 733	-5,5	328	-10,6	3 716	+0,9	853	+6,1	2,1	2,6	358 016
.	358 020
741	-31,6	123	-25,5	1 649	-15,1	229	-32,4	2,2	1,9	358 024
336	-26,2	-	-100,0	853	-10,2	-	-100,0	2,5	-	358 028
-	-	-	-	-	-	-	-	-	-	358 032
.	358 036
-	-	-	-	-	-	-	-	-	-	358 040
1 533	-12,3	111	-32,3	2 698	-27,0	253	-25,4	1,8	2,3	358 044
117	+46,3	-	-	261	+19,2	-	-	2,2	-	358 048
-	-	-	-	-	-	-	-	-	-	358 052
-	-	-	-	-	-	-	-	-	-	358 056
.	358 060
22 675	-9,0	5 671	+23,4	49 334	+0,4	12 046	+28,7	2,2	2,1	362 000
.	362 004
1 075	+14,0	111	+14,4	2 403	-6,9	245	-40,1	2,2	2,2	362 008
2 813	-3,1	520	-17,5	5 856	+1,2	1 033	-25,1	2,1	2,0	362 012
.	362 016
874	+12,2	74	+289,5	2 114	+17,6	205	+318,4	2,4	2,8	362 020
3 532	-5,5	710	+118,5	7 380	+10,5	1 287	+119,3	2,1	1,8	362 024
9 350	-15,8	3 736	+21,2	21 217	-	8 308	+39,9	2,3	2,2	362 028
1 414	-2,5	157	-	2 214	-11,4	293	-8,2	1,6	1,9	362 032
1 741	+1,9	177	+6,6	3 475	+0,6	380	-1,3	2,0	2,1	362 036
1 065	-23,7	30	-42,3	3 580	+3,0	75	-46,4	3,4	2,5	362 040
16 106	-4,4	691	-10,0	47 925	-6,5	2 033	-3,9	3,0	2,9	366 000
2 989	-10,6	84	-25,7	7 119	-5,0	158	-37,5	2,4	1,9	366 004
2 339	+15,5	47	-26,6	5 207	+12,3	75	-39,5	2,2	1,6	366 008
1 403	-25,8	20	x	3 685	-36,7	27	x	2,6	1,4	366 012
1 587	+1,3	94	+30,6	3 508	-3,3	480	+148,7	2,2	5,1	366 016
1 938	-11,7	49	-71,0	5 040	-10,9	81	-76,8	2,6	1,7	366 020
1 267	-7,5	16	-52,9	3 303	+15,4	31	-53,0	2,6	1,9	366 024
714	-3,3	34	+183,3	1 967	+12,0	46	+84,0	2,8	1,4	366 028
1 608	-2,4	4	-50,0	10 279	-12,7	54	-63,8	6,4	13,5	366 032

Noch: 2.1 Kapazität und Leistung der Beherber

November

Amtliche Schlüsselnummer	Verwaltungsbezirk	Betriebe		Gästezimmer ²⁾			Betten		
		geöffnete	Veränderung ¹⁾	an-gebotene	Veränderung ¹⁾	mittlere Auslastung ³⁾	an-gebotene	Veränderung ¹⁾	mittlere Auslastung ⁴⁾
	Noch: Kreis Euskirchen								
366 036	Schleiden, Stadt	16	-11,1	156	.	24,7	1 167	-3,7	16,2
366 040	Weilerswist	3	-	23	.	19,3	51	+4,1	11,3
366 044	Zülpich, Stadt	5	-	29	.	14,3	131	+3,1	52,1
370 000	Kreis Heinsberg	46	+7,0	668	.	39,6	1 363	+8,4	29,9
370 004	Erkelenz, Stadt	7	-	94	.	40,9	202	+0,5	40,5
370 008	Gangelt	1	-	5	.	.	9	-	.
370 012	Geilenkirchen, Stadt	5	-	98	.	51,7	199	-	37,3
370 016	Heinsberg, Stadt	4	-	48	.	36,0	83	-	28,4
370 020	Hückelhoven, Stadt	5	-	105	.	31,5	179	-	25,0
370 024	Selfkant	-	-	-	-	-	-	-	-
370 028	Übach-Palenberg, Stadt	3	-	43	.	.	116	+12,6	.
370 032	Waldfeucht	1	-	10	.	.	18	-10,0	.
370 036	Wassenberg, Stadt	9	+12,5	110	.	35,4	173	+9,5	27,7
370 040	Wegberg, Stadt	11	+22,2	155	.	47,1	384	+25,9	28,0
374 000	Oberbergischer Kreis	132	-2,9	1 471	.	32,6	6 474	-1,9	38,0
374 004	Bergneustadt, Stadt	9	-	37	.	19,2	510	-	29,2
374 008	Engelskirchen	9	+12,5	115	.	35,7	390	+17,1	67,3
374 012	Gummersbach, Stadt	22	-	380	.	32,0	995	+0,2	27,8
374 016	Hückeswagen, Stadt	5	-	41	.	31,9	204	-	28,7
374 020	Lindlar	12	-	107	.	14,7	443	-6,3	33,4
374 024	Marienheide	9	-10,0	77	.	34,8	535	-6,0	29,1
374 028	Morsbach	3	-	47	.	11,1	250	-1,2	19,9
374 032	Nümbrecht	12	-	232	.	51,5	1 004	-0,3	56,1
374 036	Radevormwald, Stadt	8	-11,1	34	.	23,2	523	-2,2	42,9
374 040	Reichshof	18	+5,9	128	.	33,6	728	+12,7	48,2
374 044	Waldbröl, Stadt	5	-	15	.	13,1	229	-	32,7
374 048	Wiehl, Stadt	9	-25,0	159	.	30,6	326	-35,2	22,3
374 052	Wipperfürth, Stadt	11	-8,3	99	.	27,8	337	-2,3	20,0
378 000	Rhein.-Berg.-Kreis	77	-7,2	1 185	.	32,8	3 633	-7,8	33,8
378 004	Bergisch Gladbach, Stadt	23	-8,0	488	.	46,6	1 368	-8,8	38,5
378 008	Burscheid, Stadt	5	-	108	.	30,0	150	-	30,4
378 012	Kürten	9	-	101	.	23,6	225	+16,6	23,2
378 016	Leichlingen (Rhld.), Stadt	9	-10,0	86	.	15,1	482	-22,1	45,4
378 020	Odenthal	5	-16,7	76	.	32,0	205	-8,5	19,4
378 024	Overath, Stadt	11	-	164	.	18,0	367	-	16,3
378 028	Rösrath, Stadt	4	-20,0	31	.	15,8	250	-9,7	32,6
378 032	Wermelskirchen, Stadt	11	-8,3	131	.	25,6	586	-4,1	34,7
382 000	Rhein-Sieg-Kreis	184	-0,5	3 780	.	38,2	9 209	-0,3	32,9
382 004	Alfter	3	-	58	.	27,2	105	+1,0	23,9
382 008	Bad Honnef, Stadt	18	-5,3	407	.	53,3	1 418	+1,1	43,2
382 012	Bornheim, Stadt	14	-	187	.	44,8	412	-0,2	33,5
382 016	Eitorf	6	-	157	.	39,7	282	-	24,6
382 020	Hennef (Sieg), Stadt	16	-	324	.	29,5	1 241	+0,2	40,7
382 024	Königswinter, Stadt	32	-3,0	702	.	35,6	1 876	-2,3	34,4
382 028	Lohmar, Stadt	13	-	181	.	30,8	317	-0,9	20,2
382 032	Meckenheim, Stadt	4	-	78	.	47,1	175	-1,7	27,3
382 036	Much	5	-	134	.	.	305	-3,2	.
382 040	Neunkirchen-Seelscheid	2	-	26	.	.	48	-	.
382 044	Niederkassel, Stadt	7	-	120	.	32,3	205	-	24,6
382 048	Rheinbach, Stadt	6	-	90	.	29,9	167	+1,8	22,4
382 052	Ruppichteroth	4	+33,3	99	.	7,6	255	+32,1	13,6
382 056	Sankt Augustin, Stadt	6	-	150	.	46,4	257	-1,2	37,4
382 060	Siegburg, Stadt	14	+7,7	330	.	32,9	568	+3,6	25,7
382 064	Swisttal	3	-	56	.	30,4	97	-	25,8
382 068	Troisdorf, Stadt	11	-8,3	416	.	48,6	656	-8,8	37,7
382 072	Wachtberg	5	-	147	.	36,6	266	+1,9	30,1
382 076	Windeck	15	-	118	.	11,1	559	-1,8	16,5
300 000	Reg.-Bez. Köln	1 274	-3,8	31 956	.	48,9	73 905	-0,8	38,1
	Kreisfreie Städte								
512 000	Bottrop	14	-	299	.	38,4	552	+12,9	28,3
513 000	Gelsenkirchen	15	-6,3	607	.	53,2	973	-6,2	44,6
515 000	Münster	83	-1,2	2 334	.	54,6	7 131	+1,7	50,1

Anmerkungen siehe Seite 10

gungsstätten nach Verwaltungsbezirken

2003

Ankünfte				Übernachtungen				Mittlere Aufenthaltsdauer ⁵⁾		Ämtliche Schlüssel- nummer
aller Gäste	Verände- rung ¹⁾	aus- ländischer Gäste	Verände- rung ¹⁾	aller Gäste	Verände- rung ¹⁾	aus- ländischer Gäste	Verände- rung ¹⁾	aller Gäste	aus- ländischer Gäste	
1 879	+10,3	291	+25,4	5 596	-1,7	970	+16,7	3,0	3,3	366 036
84	-7,7	4	-73,3	173	-19,2	4	-78,9	2,1	1,0	366 040
298	+9,6	48	+2,1	2 048	+17,0	107	+3,9	6,9	2,2	366 044
5 250	-5,2	824	-24,5	12 208	+8,6	2 846	-11,9	2,3	3,5	370 000
860	-2,2	160	-24,5	2 457	+15,2	414	-27,4	2,9	2,6	370 004
.	370 008
703	+10,9	291	+6,6	2 227	+24,9	1 232	+18,1	3,2	4,2	370 012
388	-40,5	42	-33,3	706	-28,8	124	+19,2	1,8	3,0	370 016
430	-44,4	94	-68,2	1 343	-24,8	448	-55,6	3,1	4,8	370 020
-	-	-	-	-	-	-	-	-	-	370 024
.	370 028
.	370 032
828	+15,3	51	+50,0	1 438	+21,9	135	+104,5	1,7	2,6	370 036
1 564	+12,7	145	+22,9	3 229	+31,0	417	+136,9	2,1	2,9	370 040
24 210	+4,4	1 374	-10,3	73 499	-1,3	2 849	-22,3	3,0	2,1	374 000
1 412	+3,8	177	-14,1	4 470	-16,6	289	-19,0	3,2	1,6	374 004
1 081	+112,8	51	-13,6	7 877	+11,3	72	-32,1	7,3	1,4	374 008
4 190	+8,8	685	+23,0	8 279	-4,1	1 531	+0,3	2,0	2,2	374 012
1 033	-0,7	98	-19,0	1 757	+1,6	224	-34,7	1,7	2,3	374 016
1 581	+33,8	26	+100,0	4 442	+28,2	35	+133,3	2,8	1,3	374 020
2 596	+15,9	109	-33,9	4 676	+10,2	254	-31,0	1,8	2,3	374 024
723	-12,9	-	-	1 492	+8,1	-	-	2,1	-	374 028
4 615	+17,4	42	-35,4	16 887	+3,4	97	-40,9	3,7	2,3	374 032
2 566	-17,7	27	-40,0	6 727	+0,2	52	-48,5	2,6	1,9	374 036
1 431	+47,7	19	-13,6	10 536	-1,4	67	-38,5	7,4	3,5	374 040
586	-16,8	-	-	2 248	-10,5	-	-	3,8	-	374 044
1 358	-43,4	103	-50,7	2 156	-51,4	163	-64,6	1,6	1,6	374 048
1 038	-2,4	37	-47,1	1 952	+1,1	65	-44,0	1,9	1,8	374 052
16 115	-12,3	1 755	+31,1	36 820	-10,0	3 254	+11,7	2,3	1,9	378 000
7 835	-12,7	1 124	+63,8	15 803	-5,7	1 887	+49,5	2,0	1,7	378 004
826	+35,0	189	+15,2	1 366	+18,9	343	-19,7	1,7	1,8	378 008
494	+0,2	168	+34,4	1 567	+8,7	459	+26,1	3,2	2,7	378 012
612	-62,7	34	+9,7	6 562	-31,1	76	-41,5	10,7	2,2	378 016
800	-22,6	75	-35,9	1 191	-38,9	123	-55,6	1,5	1,6	378 020
653	-17,4	27	-18,2	1 790	-1,4	54	-28,0	2,7	2,0	378 024
1 388	-5,3	26	+30,0	2 442	-9,6	63	+34,0	1,8	2,4	378 028
3 507	+4,1	112	-31,3	6 099	+9,0	249	-24,8	1,7	2,2	378 032
43 009	+1,2	4 411	-10,1	90 881	-0,5	8 936	-19,8	2,1	2,0	382 000
289	+4,7	17	-10,5	752	+11,4	34	-63,4	2,6	2,0	382 004
9 519	+25,9	631	+17,5	18 361	+22,2	1 314	+1,5	1,9	2,1	382 008
1 812	+35,6	185	+156,9	4 141	+17,4	730	+171,4	2,3	3,9	382 012
1 192	-3,2	-	-	2 079	-3,0	-	-	1,7	-	382 016
4 074	+7,4	193	+9,7	15 126	+3,8	394	-2,5	3,7	2,0	382 020
8 998	-11,6	857	-4,9	19 348	-4,6	1 973	-8,7	2,2	2,3	382 024
1 236	-3,4	131	+3,1	1 924	-0,9	222	-5,9	1,6	1,7	382 028
833	-10,4	185	+40,2	1 433	-8,6	317	+54,6	1,7	1,7	382 032
.	382 036
.	382 040
790	+26,6	61	+29,8	1 510	-7,3	89	-29,4	1,9	1,5	382 044
674	+105,5	16	+300,0	1 121	+51,9	21	+75,0	1,7	1,3	382 048
549	-50,0	15	-54,5	1 041	-47,5	28	-57,6	1,9	1,9	382 052
1 699	-4,3	108	-39,3	2 887	-9,5	215	-58,1	1,7	2,0	382 056
2 842	-17,3	652	-51,6	4 382	-32,9	1 065	-66,1	1,5	1,6	382 060
424	-7,6	101	-5,6	750	-6,5	153	-5,6	1,8	1,5	382 064
4 183	-3,1	1 050	+2,9	7 416	+0,8	1 871	-4,6	1,8	1,8	382 068
1 126	+31,2	53	-36,1	2 401	+27,2	129	-33,2	2,1	2,4	382 072
1 041	-16,7	8	+33,3	2 770	-29,2	34	+13,3	2,7	4,3	382 076
418 455	+2,6	81 633	+11,5	840 261	+1,2	168 273	+12,5	2,0	2,1	300 000
2 234	-11,2	424	-11,1	4 251	-1,6	788	-8,5	1,9	1,9	512 000
7 133	+0,5	959	-22,0	13 012	-	2 115	-30,0	1,8	2,2	513 000
40 472	-0,3	2 753	+10,0	107 136	+2,5	5 219	+16,3	2,6	1,9	515 000

Noch: 2.1 Kapazität und Leistung der Beherber

November

Amtliche Schlüsselnummer	Verwaltungsbezirk	Betriebe		Gästezimmer ²⁾			Betten		
		geöffnete	Veränderung ¹⁾	an-gebotene	Veränderung ¹⁾	mittlere Auslastung ³⁾	an-gebotene	Veränderung ¹⁾	mittlere Auslastung ⁴⁾
554 000	Kreis Borken	118	-0,8	2 119	.	32,2	5 053	-2,0	24,1
554 004	Ahaus, Stadt	9	-	239	.	33,7	491	+1,0	23,1
554 008	Bocholt, Stadt	13	-	214	.	31,6	496	-2,6	29,4
554 012	Borken, Stadt	15	-	197	.	34,2	699	+1,3	34,6
554 016	Gescher, Stadt	4	-	42	.	20,1	84	+2,4	13,2
554 020	Gronau (Westf.), Stadt	12	-7,7	232	.	40,0	499	-4,2	25,6
554 024	Heek	2	-	-	.	.	182	+14,5	.
554 028	Heiden	3	-	55	.	.	126	-4,5	.
554 032	Isselburg, Stadt	5	+25,0	68	.	32,0	121	+95,2	21,6
554 036	Legden	7	-22,2	303	.	33,8	584	-13,7	23,9
554 040	Raesfeld	7	+16,7	76	.	15,7	249	+33,2	9,4
554 044	Reken	7	-	105	.	19,5	317	+0,6	11,7
554 048	Rhede, Stadt	5	-	52	.	21,9	93	-19,1	16,1
554 052	Schöppingen	5	-	80	.	15,3	161	+13,4	10,3
554 056	Stadtlohn, Stadt	4	-	76	.	24,0	146	+7,4	16,8
554 060	Südlohn	4	-	112	.	40,5	191	+13,7	29,9
554 064	Velen	8	-11,1	182	.	41,7	388	-29,7	28,6
554 068	Vreden, Stadt	8	+14,3	86	.	30,2	226	+1,8	25,1
558 000	Kreis Coesfeld	81	-6,9	1 177	.	26,3	2 753	-5,5	22,5
558 004	Ascheberg	8	-11,1	197	.	27,6	401	-5,2	17,7
558 008	Billerbeck, Stadt	7	-	168	.	40,5	391	-0,8	43,7
558 012	Coesfeld, Stadt	9	-	117	.	27,8	335	+2,4	37,8
558 016	Dülmen, Stadt	16	-5,9	240	.	23,2	539	-2,4	15,0
558 020	Havixbeck	7	-	66	.	28,1	182	-6,2	16,0
558 024	Lüdinghausen, Stadt	7	-12,5	82	.	25,7	153	-10,0	17,8
558 028	Nordkirchen	3	-	28	.	23,1	48	-	19,0
558 032	Nottuln	9	-10,0	118	.	21,8	351	-5,6	18,1
558 036	Olfen, Stadt	4	-	39	.	.	66	-7,0	.
558 040	Rosendahl	2	-50,0	31	.	.	59	-56,3	.
558 044	Senden	9	-	91	.	17,2	228	-	10,5
562 000	Kreis Recklinghausen	98	-5,8	1 929	.	44,5	4 605	+0,1	33,5
562 004	Castrop-Rauxel, Stadt	6	-25,0	177	.	45,3	306	-	30,1
562 008	Datteln, Stadt	6	-	137	.	69,9	266	+1,1	54,3
562 012	Dorsten, Stadt	21	-4,5	203	.	22,9	648	-4,0	18,7
562 014	Gladbeck, Stadt	6	-	252	.	59,9	482	-	42,1
562 016	Haltern am See, Stadt	19	-5,0	265	.	30,6	987	+21,1	35,0
562 020	Herten, Stadt	7	-	159	.	42,7	254	+4,5	31,3
562 024	Marl, Stadt	10	-9,1	197	.	35,7	420	-1,4	22,9
562 028	Oer-Erkenschwick, Stadt	6	-	117	.	48,7	412	-24,8	43,7
562 032	Recklinghausen, Stadt	13	-7,1	372	.	50,3	748	-1,2	33,8
562 036	Waltrop, Stadt	4	-	50	.	44,0	82	-2,4	31,6
566 000	Kreis Steinfurt	160	-5,9	1 931	.	30,9	4 766	-4,0	27,0
566 004	Altenberge	2	-33,3	80	.	.	91	-10,8	.
566 008	Emsdetten, Stadt	9	-	150	.	34,6	311	+0,3	28,7
566 012	Greven, Stadt	10	-	168	.	27,2	348	-3,9	19,2
566 016	Hörstel, Stadt	13	+8,3	131	.	32,1	288	+5,5	25,7
566 020	Hopsten	5	-	46	.	24,0	155	+80,2	38,1
566 024	Horstmar, Stadt	5	+25,0	40	.	20,2	89	+25,4	16,9
566 028	Ibbenbüren, Stadt	11	-8,3	187	.	46,8	389	+0,5	31,9
566 032	Ladbergen	5	-28,6	57	.	47,5	116	-28,0	30,5
566 036	Laer	3	-	49	.	.	80	+3,9	.
566 040	Lengerich, Stadt	5	-16,7	73	.	33,1	116	-12,1	25,5
566 044	Lienen	10	-	53	.	35,2	206	-1,4	19,2
566 048	Lotte	-	-	-	-	-	-	-	-
566 052	Metelen	6	-	80	.	5,5	133	-2,2	5,1
566 056	Mettingen	5	-	87	.	42,0	193	-0,5	22,3
566 060	Neuenkirchen	4	-	51	.	32,9	120	-2,4	21,4
566 064	Nordwalde	3	-	19	.	.	123	-6,1	.
566 068	Ochtrup, Stadt	3	-	37	.	33,6	66	-5,7	20,4
566 072	Recke	6	-14,3	43	.	19,5	128	-7,2	13,9
566 076	Rheine, Stadt	18	-14,3	217	.	31,0	506	-20,8	23,0
566 080	Saerbeck	5	-	65	.	22,6	194	-0,5	34,9
566 084	Steinfurt, Stadt	10	-9,1	104	.	26,2	243	-9,7	19,9
566 088	Tecklenburg, Stadt	18	-	158	.	29,9	684	+2,1	41,6
566 092	Westerkappeln	1	-50,0	-	.	.	15	-40,0	.
566 096	Wettringen	3	-25,0	36	.	.	172	-16,1	.

Anmerkungen siehe Seite 10

Noch: 2.1 Kapazität und Leistung der Beherber

November

Amtliche Schlüssel- nummer	Verwaltungsbezirk	Betriebe		Gästezimmer ²⁾			Betten		
		geöffnete	Verände- rung ¹⁾	an- gebotene	Verände- rung ¹⁾	mittlere Auslastung ³⁾	an- gebotene	Verände- rung ¹⁾	mittlere Auslastung ⁴⁾
570 000	Kreis Warendorf	75	-3,8	1 135	.	40,3	2 297	-2,8	29,2
570 004	Ahlen, Stadt	10	-16,7	128	.	50,7	237	-21,5	34,4
570 008	Beckum, Stadt	7	-12,5	123	.	30,5	200	-11,5	23,7
570 012	Beelen	2	-	19	.	.	32	-	.
570 016	Drensteinfurt, Stadt	5	+25,0	52	.	13,2	99	+23,8	10,3
570 020	Ennigerloh, Stadt	4	-	63	.	27,1	92	-10,7	23,1
570 024	Everswinkel	5	-	57	.	36,0	136	-9,3	19,2
570 028	Oelde, Stadt	9	-	239	.	56,0	406	+3,0	39,6
570 032	Ostbevern	3	-	34	.	.	63	+34,0	.
570 036	Sassenberg, Stadt	4	-	41	.	24,1	82	+2,5	18,3
570 040	Sendenhorst, Stadt	3	-25,0	41	.	51,6	86	-17,3	32,8
570 044	Telgte, Stadt	5	-	101	.	31,2	173	+8,1	23,1
570 048	Wadersloh	3	-	51	.	38,2	90	-8,2	29,2
570 052	Warendorf, Stadt	15	-	186	.	46,5	601	+2,4	33,9
500 000	Reg.-Bez. Münster	644	-4,2	11 531	.	40,1	28 130	-1,4	33,8
711 000	Kreisfreie Stadt Bielefeld	59	-3,3	1 820	.	52,0	3 812	-4,3	36,2
754 000	Kreis Gütersloh	100	-1,0	1 911	.	37,3	3 467	+1,8	27,7
754 004	Borgholzhausen, Stadt	3	-	62	.	20,1	80	-	20,1
754 008	Gütersloh, Stadt	19	-	461	.	40,6	833	+2,0	30,0
754 012	Halle (Westf.), Stadt	10	-	210	.	37,1	466	+7,9	27,4
754 016	Harrewinkel, Stadt	9	-	245	.	45,8	396	+3,1	38,1
754 020	Herzebrock-Clarholz	3	-	49	.	22,2	73	-	20,9
754 024	Langenberg	2	-	27	.	.	41	-	.
754 028	Rheda-Wiedenbrück, Stadt	12	-7,7	263	.	51,0	480	-0,2	32,7
754 032	Rietberg, Stadt	7	-	71	.	26,3	170	-1,2	21,3
754 036	Schloß Holte-Stukenbrock, Stadt	10	-9,1	154	.	30,3	281	-4,4	19,9
754 040	Steinhagen	4	-	68	.	.	110	-	.
754 044	Verl	8	+14,3	116	.	35,8	186	+9,4	27,2
754 048	Versmold, Stadt	5	-	111	.	36,5	199	-0,5	25,4
754 052	Werther (Westf.), Stadt	8	-	74	.	20,5	152	-	18,8
758 000	Kreis Herford	66	-4,3	903	.	31,5	2 901	-4,5	34,7
758 004	Bünde, Stadt	9	-	99	.	36,7	277	+3,0	33,1
758 008	Enger, Stadt	1	-	12	.	.	19	-	.
758 012	Herford, Stadt	14	-12,5	310	.	35,5	505	-12,2	25,1
758 016	Hiddenhausen	6	-	86	.	25,5	213	-	17,5
758 020	Kirchlengern	1	-	10	.	.	17	-	.
758 024	Löhne, Stadt	10	-	124	.	22,6	559	-5,1	33,4
758 028	Rödinghausen	8	-	30	.	19,2	242	-0,8	41,8
758 032	Spenge, Stadt	3	-	35	.	.	67	-	.
758 036	Vlotho, Stadt	14	-6,7	197	.	35,5	1 002	-4,1	44,6
762 000	Kreis Höxter	152	+4,1	1 935	.	29,0	7 370	+5,1	42,2
762 004	Bad Driburg, Stadt	53	+6,0	724	.	29,8	3 329	+4,9	62,6
762 008	Beverungen, Stadt	19	-9,5	286	.	21,6	627	-8,6	19,3
762 012	Borgentreich, Stadt	1	-	8	.	-	10	-	-
762 016	Brakel, Stadt	12	+33,3	120	.	31,6	524	+13,4	30,3
762 020	Höxter, Stadt	25	+8,7	410	.	29,6	955	+8,6	17,7
762 024	Marienmünster, Stadt	11	+10,0	50	.	36,5	312	+15,6	15,9
762 028	Nieheim, Stadt	10	+25,0	123	.	16,8	700	+22,6	28,0
762 032	Steinheim, Stadt	2	-33,3	42	.	.	71	-11,3	.
762 036	Warburg, Stadt	15	-6,3	110	.	30,2	578	-3,3	40,9
762 040	Willebadessen, Stadt	4	-20,0	62	.	36,2	264	-5,7	18,3
766 000	Kreis Lippe	278	-5,4	4 232	.	24,9	12 472	-1,5	30,9
766 004	Augustdorf	-	-100,0	-	-	-	-	-100,0	-
766 008	Bad Salzuflen, Stadt	77	+1,3	1 583	.	26,4	4 468	+3,3	49,5
766 012	Barntrup, Stadt	2	-	18	.	.	34	-	.
766 016	Blomberg, Stadt	8	-11,1	82	.	43,9	531	-2,0	15,0
766 020	Detmold, Stadt	21	-	322	.	44,3	920	+1,2	30,9
766 024	Dörentrup	11	+10,0	144	.	9,4	386	+20,2	8,3
766 028	Extertal	11	-15,4	138	.	19,8	929	-4,1	9,9
766 032	Horn-Bad Meinberg, Stadt	62	-10,1	955	.	25,9	2 416	-7,4	27,5

Anmerkungen siehe Seite 10

gungsstätten nach Verwaltungsbezirken

2003

Ankünfte				Übernachtungen				Mittlere Aufenthaltsdauer ⁵⁾		Amtliche Schlüsselnummer
aller Gäste	Veränderung ¹⁾	ausländischer Gäste	Veränderung ¹⁾	aller Gäste	Veränderung ¹⁾	ausländischer Gäste	Veränderung ¹⁾	aller Gäste	ausländischer Gäste	
9 199	-7,6	1 124	-13,9	20 094	-3,9	3 062	-3,3	2,2	2,7	570 000
1 111	-13,5	307	-5,8	2 448	+12,5	657	+24,0	2,2	2,1	570 004
977	-11,2	71	+9,2	1 419	-20,0	128	-14,7	1,5	1,8	570 008
.	570 012
118	-8,5	34	+325,0	306	+37,2	101	x	2,6	3,0	570 016
338	-22,5	45	+66,7	608	-24,6	71	-12,3	1,8	1,6	570 020
293	+61,9	17	+6,3	785	+13,6	73	+151,7	2,7	4,3	570 024
1 605	-9,6	333	-20,3	4 818	-4,3	1 127	+11,7	3,0	3,4	570 028
.	570 032
234	-12,7	10	+150,0	449	-23,8	79	+125,7	1,9	7,9	570 036
407	-12,7	59	-14,5	845	-10,9	270	-23,9	2,1	4,6	570 040
649	-11,3	33	+26,9	1 201	-9,7	59	+25,5	1,9	1,8	570 044
333	+38,8	6	x	788	+41,7	10	x	2,4	1,7	570 048
2 939	-6,7	206	-38,5	6 108	-5,1	483	-46,6	2,1	2,3	570 052
132 909	-2,1	11 626	+7,8	283 695	-1,4	22 617	+0,8	2,1	1,9	500 000
23 901	+5,0	3 155	+31,0	41 318	-	6 983	+21,8	1,7	2,2	711 000
16 974	+4,0	2 167	+22,7	28 765	+1,4	4 603	+17,5	1,7	2,1	754 000
346	+18,9	33	+13,8	483	+1,9	68	+6,3	1,4	2,1	754 004
4 186	-9,3	659	+0,8	7 485	-9,5	1 488	+2,0	1,8	2,3	754 008
2 052	+0,3	111	-18,4	3 828	+1,4	232	-26,1	1,9	2,1	754 012
2 969	+26,7	599	+84,3	4 528	+13,4	1 110	+48,8	1,5	1,9	754 016
261	+2,8	24	-42,9	457	+11,2	49	-50,0	1,8	2,0	754 020
.	754 024
3 205	+22,7	288	-0,3	4 706	+25,4	582	+27,6	1,5	2,0	754 028
621	+5,6	19	-24,0	1 085	+2,3	25	-44,4	1,7	1,3	754 032
983	-23,6	91	+42,2	1 674	-18,3	181	-1,6	1,7	2,0	754 036
.	754 040
914	+9,3	187	+58,5	1 519	+5,4	372	+73,8	1,7	2,0	754 044
671	+24,0	92	+475,0	1 515	+23,9	384	x	2,3	4,2	754 048
363	-39,5	41	-31,7	858	-40,5	74	-74,4	2,4	1,8	754 052
8 354	+5,9	815	+38,4	29 855	-5,3	1 652	+23,8	3,6	2,0	758 000
452	+12,7	22	-21,4	2 506	+47,3	28	-45,1	5,5	1,3	758 004
.	758 008
2 288	+7,9	394	+55,1	3 798	+11,2	668	+51,1	1,7	1,7	758 012
578	-0,9	122	+205,0	1 119	+9,3	212	+149,4	1,9	1,7	758 016
.	758 020
1 034	-9,1	64	-31,2	5 606	-28,8	151	-56,4	5,4	2,4	758 024
1 052	+22,3	-	-100,0	3 035	+35,8	-	-100,0	2,9	-	758 028
.	758 032
2 735	+6,7	205	+33,1	13 402	-9,4	573	+65,6	4,9	2,8	758 036
16 969	-3,5	748	+76,8	89 150	+1,4	3 093	+148,4	5,3	4,1	762 000
5 018	-0,4	60	-9,1	60 550	-0,8	319	+107,1	12,1	5,3	762 004
1 541	+2,3	28	-12,5	3 604	-5,6	77	+60,4	2,3	2,8	762 008
-	-100,0	-	-	-	-100,0	-	-	-	-	762 012
1 658	-7,4	52	+160,0	4 758	+34,1	177	+342,5	2,9	3,4	762 016
2 711	-2,7	215	+73,4	4 770	+8,5	374	+94,8	1,8	1,7	762 020
352	+48,5	60	x	1 361	+72,9	435	+457,7	3,9	7,3	762 024
1 256	-7,2	59	+126,9	4 679	+15,8	1 042	+196,0	3,7	17,7	762 028
.	762 032
3 475	-7,4	149	+77,4	7 097	-7,1	301	+35,0	2,0	2,0	762 036
683	-3,9	110	+155,8	1 450	-10,8	250	+115,5	2,1	2,3	762 040
23 843	-5,5	1 806	-6,1	108 602	-3,9	4 756	+19,3	4,6	2,6	766 000
-	-100,0	-	-100,0	-	-100,0	-	-100,0	-	-	766 004
7 780	-4,2	496	-17,7	60 440	+1,7	851	+1,7	7,8	1,7	766 008
.	766 012
1 174	+5,2	59	+210,5	1 967	-10,3	195	+290,0	1,7	3,3	766 016
4 488	-10,7	428	-12,8	8 503	-5,7	836	+0,1	1,9	2,0	766 020
406	+7,7	3	-	961	-0,4	6	+100,0	2,4	2,0	766 024
882	+17,3	89	+187,1	2 770	-2,1	194	+94,0	3,1	2,2	766 028
3 456	-5,2	296	+49,5	17 691	-16,6	1 289	+114,5	5,1	4,4	766 032

Noch: **2.1 Kapazität und Leistung der Beherber****November**

Amtliche Schlüsselnummer	Verwaltungsbezirk	Betriebe		Gästezimmer ²⁾			Betten		
		geöffnete	Veränderung ¹⁾	an-gebotene	Veränderung ¹⁾	mittlere Auslastung ³⁾	an-gebotene	Veränderung ¹⁾	mittlere Auslastung ⁴⁾
	Noch: Kreis Lippe								
766 036	Kalletal	11	–	146	.	12,2	234	–2,5	10,1
766 040	Lage, Stadt	17	–10,5	96	.	23,4	583	–2,2	22,5
766 044	Lemgo, Stadt	11	–15,4	181	.	25,2	312	–6,9	18,4
766 048	Leopoldshöhe	3	–	29	.	44,6	50	–2,0	34,6
766 052	Lügde, Stadt	14	–	265	.	13,0	493	–1,4	9,6
766 056	Oerlinghausen, Stadt	9	–10,0	18	.	15,7	483	–7,5	43,9
766 060	Schieder-Schwalenberg, Stadt	18	–14,3	231	.	13,8	597	–10,9	7,9
766 064	Schlangen	3	+50,0	24	.	.	36	+63,6	.
770 000	Kreis Minden-Lübbecke	130	–5,8	2 200	.	34,9	7 914	–2,4	46,7
770 004	Bad Oeynhausen, Stadt	38	–7,3	671	.	37,3	4 321	–0,6	58,6
770 008	Espelkamp, Stadt	5	–	123	.	35,8	192	–3,5	27,3
770 012	Hille	4	–33,3	29	.	.	141	–22,5	.
770 016	Hüllhorst	4	–20,0	47	.	37,5	196	–10,9	33,4
770 020	Lübbecke, Stadt	2	–	46	.	.	58	–	.
770 024	Minden, Stadt	17	–	391	.	38,5	787	+3,1	25,1
770 028	Petershagen, Stadt	17	–	138	.	27,8	660	–0,3	38,5
770 032	Porta Westfalica, Stadt	14	–6,7	318	.	32,1	551	–14,6	23,2
770 036	Preußisch-Oldendorf, Stadt	18	+5,9	308	.	33,1	726	–0,3	40,5
770 040	Rahden, Stadt	5	–	53	.	40,3	144	–	34,1
770 044	Stemwede	6	–25,0	76	.	32,6	138	–16,4	22,7
774 000	Kreis Paderborn	120	–7,7	1 942	.	39,8	5 353	+1,7	37,3
774 004	Altenbeken	7	–12,5	51	.	.	103	–7,2	.
774 008	Bad Lippspringe, Stadt	23	–8,0	445	.	48,1	1 636	+4,7	52,7
774 012	Borchen	9	–10,0	148	.	35,1	321	–3,3	42,8
774 016	Büren, Stadt	11	–8,3	84	.	34,2	413	–1,7	24,3
774 020	Delbrück, Stadt	5	–	110	.	41,4	202	+3,1	27,2
774 024	Hövelhof	9	–	105	.	22,5	237	+5,3	17,3
774 028	Lichtenau, Stadt	12	–14,3	137	.	36,7	526	–4,7	12,0
774 032	Paderborn, Stadt	24	–4,0	561	.	51,7	1 016	+0,9	42,6
774 036	Salzkotten, Stadt	4	–	71	.	.	103	–	.
774 040	Bad Wünnenberg, Stadt	16	–11,1	230	.	16,0	796	+5,0	31,7
700 000	Reg.-Bez. Detmold	905	–3,6	14 943	.	34,4	43 289	–0,4	37,0
	Kreisfreie Städte								
911 000	Bochum	35	–5,4	1 535	.	55,8	2 913	–7,3	46,2
913 000	Dortmund	70	–2,8	3 121	.	50,5	5 508	+3,9	40,1
914 000	Hagen	23	–	550	.	43,3	1 036	+2,2	33,7
915 000	Hamm	25	–3,8	471	.	55,3	970	+0,1	38,7
916 000	Herne	10	–	186	.	31,5	489	–2,2	28,9
954 000	Ennepe-Ruhr-Kreis	66	–2,9	1 040	.	43,8	3 093	–1,6	38,2
954 004	Breckerfeld, Stadt	5	–	21	.	.	251	–0,8	.
954 008	Ennepetal, Stadt	5	–16,7	55	.	35,6	307	–6,7	63,6
954 012	Gevelsberg, Stadt	2	–	61	.	.	87	–	.
954 016	Hattingen, Stadt	12	–14,3	177	.	45,1	478	–11,2	36,8
954 020	Herdecke, Stadt	6	–14,3	101	.	60,7	366	–4,2	44,1
954 024	Schweelm, Stadt	9	+12,5	120	.	31,6	346	+9,5	38,3
954 028	Sprockhövel, Stadt	8	–	68	.	32,6	409	+1,2	41,5
954 032	Wetter (Ruhr), Stadt	6	–	118	.	33,8	286	+2,1	24,3
954 036	Witten, Stadt	13	+8,3	319	.	47,7	563	+1,6	35,9
958 000	Hochsauerland Kreis	534	–1,5	6 496	.	31,0	24 933	–0,4	30,1
958 004	Arnsberg, Stadt	23	–11,5	382	.	49,1	1 352	–7,2	38,1
958 008	Bestwig	20	+11,1	128	.	19,2	966	+18,1	26,2
958 012	Brilon, Stadt	36	+5,9	335	.	32,0	1 373	+1,2	31,3
958 016	Eslohe (Sauerland)	31	–8,8	337	.	23,9	1 176	–2,3	27,8
958 020	Hallenberg, Stadt	18	+28,6	305	.	32,3	666	+13,3	22,2
958 024	Marsberg, Stadt	9	–10,0	105	.	.	172	–3,9	.
958 028	Medebach, Stadt	24	–7,7	143	.	.	3 864	–1,8	.
958 032	Meschede, Stadt	33	–	375	.	37,8	1 192	+0,7	32,1
958 036	Olsberg, Stadt	43	+2,4	476	.	35,4	1 400	+0,7	30,7
958 040	Schmallenberg, Stadt	123	–7,5	1 625	.	32,4	4 498	–3,2	29,8
958 044	Sundern (Sauerland), Stadt	39	+5,4	460	.	16,5	1 419	+7,7	20,3
958 048	Winterberg, Stadt	135	–	1 825	.	30,8	6 855	–1,6	21,7

Anmerkungen siehe Seite 10

gungsstätten nach Verwaltungsbezirken

2003

Ankünfte				Übernachtungen				Mittlere Aufenthaltsdauer ⁵⁾		Amtliche Schlüsselnummer
aller Gäste	Veränderung ¹⁾	ausländischer Gäste	Veränderung ¹⁾	aller Gäste	Veränderung ¹⁾	ausländischer Gäste	Veränderung ¹⁾	aller Gäste	ausländischer Gäste	
252	-37,0	6	+20,0	706	-11,8	23	+64,3	2,8	3,8	766 036
1 726	+14,1	7	+40,0	3 941	+18,5	15	+36,4	2,3	2,1	766 040
1 008	+2,2	123	+61,8	1 719	-14,1	296	+77,2	1,7	2,4	766 044
196	-3,4	5	+25,0	519	+4,6	15	-48,3	2,6	3,0	766 048
628	+9,6	17	-37,0	1 413	+15,8	61	+5,2	2,3	3,6	766 052
1 185	-16,1	37	+15,6	6 360	-9,4	189	+52,4	5,4	5,1	766 056
558	-43,3	236	-44,1	1 412	-37,0	778	-32,3	2,5	3,3	766 060
.	766 064
19 193	-5,5	2 216	+13,8	109 461	+1,1	4 667	+19,8	5,7	2,1	770 000
7 877	+0,6	1 316	+72,5	75 531	-1,2	2 591	+95,1	9,6	2,0	770 004
1 028	+23,0	228	+23,9	1 573	+1,7	476	+18,7	1,5	2,1	770 008
.	770 012
796	-35,2	48	-25,0	1 846	-12,0	100	-29,6	2,3	2,1	770 016
.	770 020
3 609	-6,8	343	-45,9	5 923	-5,9	705	-31,9	1,6	2,1	770 024
1 109	+3,2	14	-46,2	7 632	+5,5	162	-13,4	6,9	11,6	770 028
2 153	-15,9	109	-12,8	3 668	-19,5	172	+6,8	1,7	1,6	770 032
1 092	-11,4	28	+12,0	8 417	+65,5	184	-48,0	7,7	6,6	770 036
756	+28,4	76	+49,0	1 473	+20,4	130	+36,8	1,9	1,7	770 040
194	-39,0	5	-72,2	938	+18,6	45	-34,8	4,8	9,0	770 044
18 174	-4,6	1 822	-9,3	58 468	-7,1	4 208	-5,3	3,2	2,3	774 000
.	774 004
4 403	+7,6	295	+3,1	25 848	-3,0	750	+3,0	5,9	2,5	774 008
662	-1,0	21	+50,0	3 769	+14,9	46	-40,3	5,7	2,2	774 012
1 716	-3,7	40	-24,5	3 011	-8,4	77	+14,9	1,8	1,9	774 016
1 071	-7,6	55	-11,3	1 646	-15,7	85	-15,0	1,5	1,5	774 020
586	-29,7	52	-48,0	1 037	-29,3	172	+38,7	1,8	3,3	774 024
695	-5,3	33	+106,3	1 758	-2,4	96	+39,1	2,5	2,9	774 028
7 481	-0,9	1 216	-10,5	12 992	-7,0	2 695	-10,3	1,7	2,2	774 032
.	774 036
962	-45,2	54	-	7 276	-22,6	134	-7,6	7,6	2,5	774 040
127 408	-1,3	12 729	+15,0	465 619	-1,6	29 962	+22,0	3,7	2,4	700 000
22 431	+18,5	2 347	-9,3	39 904	+5,7	5 462	-18,9	1,8	2,3	911 000
43 489	+7,1	6 258	+21,0	66 262	+4,6	10 374	+22,0	1,5	1,7	913 000
6 028	+4,3	746	+39,2	10 486	+3,6	1 673	+64,5	1,7	2,2	914 000
5 955	-3,8	610	+4,6	11 260	+1,9	1 261	+26,7	1,9	2,1	915 000
2 216	-1,2	115	+0,9	4 234	-6,6	209	-4,1	1,9	1,8	916 000
14 314	+0,7	1 414	-1,2	35 462	-1,6	3 115	-7,6	2,5	2,2	954 000
.	954 004
788	+35,6	70	x	5 858	-3,8	110	+111,5	7,4	1,6	954 008
.	954 012
2 982	+4,3	199	-39,5	5 284	-5,3	421	-28,9	1,8	2,1	954 016
1 604	-0,6	209	+273,2	4 846	+12,0	412	+252,1	3,0	2,0	954 020
2 026	-1,0	180	-27,4	3 978	-5,5	319	-37,9	2,0	1,8	954 024
1 460	-12,3	78	+62,5	5 096	+9,2	158	+41,1	3,5	2,0	954 028
1 236	+10,2	91	-11,7	2 085	+10,0	319	+51,9	1,7	3,5	954 032
3 161	-0,2	485	-7,8	6 060	-10,8	1 121	-28,0	1,9	2,3	954 036
63 086	-2,5	9 256	-5,6	214 998	-0,2	34 436	-1,7	3,4	3,7	958 000
4 865	-10,3	916	+41,8	15 440	+0,5	2 450	+66,4	3,2	2,7	958 004
2 038	+3,5	109	-5,2	6 039	+20,3	293	-44,7	3,0	2,7	958 008
3 182	+11,9	663	+144,6	12 696	+17,2	2 302	+140,0	4,0	3,5	958 012
1 944	-8,8	116	-7,2	9 823	-11,5	408	+7,9	5,1	3,5	958 016
1 585	-6,8	582	-31,3	3 868	+2,4	1 572	-16,0	2,4	2,7	958 020
.	958 024
.	958 028
4 981	+10,1	303	+47,8	11 373	-2,2	672	+43,6	2,3	2,2	958 032
3 731	-35,8	234	-76,8	12 191	-20,4	1 226	-41,4	3,3	5,2	958 036
9 372	-6,7	711	-14,5	37 149	-6,4	3 096	-27,1	4,0	4,4	958 040
3 624	-3,2	112	-5,9	8 434	-4,7	274	+33,0	2,3	2,4	958 044
14 334	+11,1	1 816	+35,4	42 517	+9,8	6 989	+41,1	3,0	3,8	958 048

Noch: 2.1 Kapazität und Leistung der Beherber

November

Amtliche Schlüsselnummer	Verwaltungsbezirk	Betriebe		Gästezimmer ²⁾			Betten		
		geöffnete	Veränderung ¹⁾	an-gebotene	Veränderung ¹⁾	mittlere Auslastung ³⁾	an-gebotene	Veränderung ¹⁾	mittlere Auslastung ⁴⁾
962 000	Märkischer Kreis	114	-5,0	1 443	.	32,9	4 144	-4,5	24,5
962 004	Altena, Stadt	9	-	50	.	20,5	312	-1,3	20,7
962 008	Balve, Stadt	8	+14,3	173	.	21,6	353	+3,5	20,0
962 012	Halver, Stadt	3	-	33	.	27,8	66	-	19,9
962 016	Hemer, Stadt	3	-	29	.	39,1	306	-	31,5
962 020	Herscheid	6	-	50	.	23,7	101	-1,0	14,9
962 024	Iserlohn, Stadt	16	-5,9	305	.	36,3	596	-8,4	31,3
962 028	Kierspe, Stadt	4	-20,0	15	.	.	59	-11,9	.
962 032	Lüdenscheid, Stadt	13	-7,1	362	.	40,9	713	-4,3	28,0
962 036	Meinerzhagen, Stadt	17	-10,5	85	.	38,6	745	-9,1	21,8
962 040	Menden (Sauerland), Stadt	12	-7,7	105	.	27,2	233	-7,2	20,5
962 044	Nachrodt-Wiblingwerde	4	-	37	.	45,4	210	-0,9	26,5
962 048	Neuenrade, Stadt	7	-	95	.	30,0	170	-1,7	22,6
962 052	Plettenberg, Stadt	5	-	57	.	26,5	138	+0,7	21,4
962 056	Schalksmühle	1	-	6	.	.	11	-	.
962 060	Werdohl, Stadt	6	-14,3	41	.	30,4	131	-7,7	18,0
966 000	Kreis Olpe	152	-1,3	1 676	.	28,2	5 471	+3,9	21,6
966 004	Attendorn, Stadt	28	-	341	.	45,5	888	+3,6	28,4
966 008	Drolshagen, Stadt	12	-7,7	108	.	16,8	225	-12,8	11,9
966 012	Finnentrop	10	+25,0	83	.	35,1	445	+131,8	16,7
966 016	Kirchhundem	25	-	257	.	23,5	977	+0,5	18,7
966 020	Lennestadt, Stadt	44	-4,3	552	.	20,4	1 505	-1,2	18,3
966 024	Olpe, Stadt	21	-	173	.	25,0	1 117	-0,3	26,4
966 028	Wenden	12	-7,7	162	.	32,2	314	-7,9	22,5
970 000	Kreis Siegen-Wittgenstein	143	-8,3	1 628	.	34,7	5 684	-6,8	46,0
970 004	Bad Berleburg, Stadt	40	-4,8	282	.	16,3	2 047	-2,5	59,5
970 008	Burbach	7	-12,5	54	.	24,9	173	-26,1	34,0
970 012	Erndtebrück	1	-	8	.	.	16	-	.
970 016	Freudenberg, Stadt	9	-18,2	154	.	28,5	301	-27,3	19,3
970 020	Hilchenbach, Stadt	14	-17,6	99	.	34,9	676	-10,7	47,9
970 024	Kreuztal, Stadt	8	-	82	.	29,3	136	-	23,5
970 028	Bad Laasphe, Stadt	15	-11,8	284	.	42,5	860	-8,2	49,4
970 032	Netphen, Stadt	14	-6,7	112	.	21,6	290	-6,8	23,9
970 036	Neunkirchen	3	-	25	.	.	50	-2,0	.
970 040	Siegen, Stadt	22	-8,3	453	.	48,1	828	+0,1	39,7
970 044	Wilnsdorf	10	-	75	.	31,9	307	-2,2	30,3
974 000	Kreis Soest	163	-4,7	2 660	.	32,6	8 673	-3,4	39,4
974 004	Anröchte	2	-	25	.	.	41	-	.
974 008	Bad Sassendorf	43	+4,9	609	.	26,6	2 404	-0,3	56,6
974 012	Ense	3	-	28	.	48,9	49	+8,9	35,0
974 016	Erwitte, Stadt	19	-5,0	349	.	32,9	812	-16,2	37,3
974 020	Geseke, Stadt	3	-	110	.	27,4	751	-	13,0
974 024	Lippetal	4	-	33	.	.	55	+12,2	.
974 028	Lippstadt, Stadt	29	-3,3	705	.	30,6	1 792	-1,3	46,9
974 032	Möhnesee	15	-16,7	114	.	35,6	936	-7,4	28,6
974 036	Rüthen, Stadt	5	-28,6	48	.	16,4	269	-4,9	15,9
974 040	Soest, Stadt	14	-12,5	226	.	51,6	741	-3,0	37,7
974 044	Warstein, Stadt	15	-6,3	223	.	30,4	486	-1,2	19,9
974 048	Welver	1	-	15	.	.	28	-	.
974 052	Werl, Stadt	7	-	145	.	51,7	262	-2,6	36,9
974 056	Wickede (Ruhr)	3	-	30	.	31,9	47	-	21,8
978 000	Kreis Unna	64	+3,2	1 214	.	41,1	2 559	+6,7	28,4
978 004	Bergkamen, Stadt	4	-	29	.	47,0	86	-1,1	24,3
978 008	Bönen	1	-	7	.	.	13	-	.
978 012	Fröndenbergruhr, Stadt	3	-	60	.	44,4	106	-2,8	33,6
978 016	Holzwickede	3	-	106	.	.	206	-4,2	.
978 020	Kamen, Stadt	9	-	208	.	42,3	359	+28,7	31,3
978 024	Lünen, Stadt	9	-	260	.	35,7	549	+7,0	22,2
978 028	Schwerte, Stadt	11	-	75	.	25,2	424	+0,5	24,9
978 032	Selm, Stadt	4	-	58	.	15,7	94	+4,4	10,4
978 036	Unna, Stadt	10	+11,1	257	.	49,5	433	+9,9	36,2
978 040	Werne, Stadt	10	+11,1	154	.	34,2	289	+4,7	24,7
900 000	Reg.-Bez. Arnsberg	1 399	-2,9	22 020	.	38,0	65 473	-1,1	33,7
	Nordrhein-Westfalen	5 189	-3,6	111 525	.	44,2	271 251	-0,6	36,3

Anmerkungen siehe Seite 10

gungsstätten nach Verwaltungsbezirken

2003

Ankünfte				Übernachtungen				Mittlere Aufenthaltsdauer ⁵⁾		Amtliche Schlüsselnummer
aller Gäste	Veränderung ¹⁾	ausländischer Gäste	Veränderung ¹⁾	aller Gäste	Veränderung ¹⁾	ausländischer Gäste	Veränderung ¹⁾	aller Gäste	ausländischer Gäste	
15 475	-11,3	1 669	+8,0	30 121	-21,7	3 646	-2,5	1,9	2,2	962 000
1 115	+1,8	26	-23,5	1 939	+5,3	79	-2,5	1,7	3,0	962 004
1 130	-0,8	-	-	2 056	-19,3	-	-	1,8	-	962 008
307	-24,8	16	-15,8	394	-38,0	18	-40,0	1,3	1,1	962 012
293	-35,0	33	-10,8	2 890	-48,1	244	+197,6	9,9	7,4	962 016
267	-11,0	42	+100,0	451	-27,7	79	+83,7	1,7	1,9	962 020
3 264	-16,8	410	+25,0	5 605	-24,8	768	-26,6	1,7	1,9	962 024
.	962 028
3 428	-9,2	608	-17,5	5 757	-20,7	1 338	-19,7	1,7	2,2	962 032
2 200	-16,8	75	+10,3	4 866	-12,5	252	+27,9	2,2	3,4	962 036
897	-8,9	94	+28,8	1 420	-16,7	169	+32,0	1,6	1,8	962 040
974	+10,2	40	+42,9	1 670	+5,4	92	+80,4	1,7	2,3	962 044
650	-18,1	242	+202,5	1 151	-27,8	356	+187,1	1,8	1,5	962 048
484	-10,4	45	-32,8	888	-9,2	119	-32,8	1,8	2,6	962 052
.	962 056
321	-16,2	28	-33,3	706	-12,8	113	+15,3	2,2	4,0	962 060
15 797	-11,0	716	+1,3	34 988	-6,2	1 936	+15,4	2,2	2,7	966 000
3 667	-0,2	251	+3,3	7 518	-1,1	503	+1,0	2,1	2,0	966 004
336	-35,3	24	-60,7	782	-35,5	45	-64,8	2,3	1,9	966 008
961	+65,4	20	-47,4	2 231	+83,8	48	-69,0	2,3	2,4	966 012
2 099	-	32	+3,2	5 444	+5,1	252	+147,1	2,6	7,9	966 016
3 396	-35,9	210	+20,0	8 048	-24,5	490	+31,7	2,4	2,3	966 020
4 188	-2,9	57	-24,0	8 842	-1,4	258	+3,6	2,1	4,5	966 024
1 150	-9,1	122	+45,2	2 123	-14,2	340	+96,5	1,8	2,8	966 028
18 054	-4,8	1 679	-9,7	77 004	-7,5	3 175	-10,0	4,3	1,9	970 000
2 721	-1,6	53	-30,3	35 596	-7,7	99	-41,4	13,1	1,9	970 004
667	-28,1	8	-83,7	1 763	-20,2	19	-77,9	2,6	2,4	970 008
.	970 012
1 120	-1,7	190	+5,0	1 741	-11,1	370	-7,7	1,6	1,9	970 016
1 771	-15,5	98	-36,8	9 491	-10,0	217	-36,9	5,4	2,2	970 020
521	-3,0	44	-42,9	958	-5,2	131	-30,7	1,8	3,0	970 024
2 999	-6,0	235	+4,0	12 373	-9,4	598	+53,3	4,1	2,5	970 028
845	-19,6	16	-50,0	2 029	-19,1	45	-33,8	2,4	2,8	970 032
.	970 036
5 744	-2,5	966	-7,2	9 857	-2,2	1 539	-15,7	1,7	1,6	970 040
1 490	+31,3	48	+108,7	2 790	+22,3	116	+114,8	1,9	2,4	970 044
25 347	-4,4	1 997	+123,9	101 080	-6,0	4 006	+100,3	4,0	2,0	974 000
5 482	-7,1	91	+46,8	40 592	-2,2	258	+54,5	7,4	2,8	974 004
187	+4,5	20	-	514	+31,5	60	-26,8	2,7	3,0	974 008
1 194	-16,0	21	-16,0	8 969	-35,7	72	-35,7	7,5	3,4	974 012
1 464	-32,0	16	+23,1	2 920	-23,2	52	+147,6	2,0	3,3	974 016
.	974 020
4 658	+6,5	549	+115,3	23 829	-4,8	930	+88,6	5,1	1,7	974 024
3 204	-6,6	142	+75,3	8 033	-8,4	290	-2,0	2,5	2,0	974 028
690	-30,4	19	-56,8	1 285	-26,6	39	-57,1	1,9	2,1	974 032
4 508	+8,0	847	+407,2	8 382	+40,0	1 630	x	1,9	1,9	974 036
1 547	-0,6	204	+54,5	2 898	-7,6	503	+51,5	1,9	2,5	974 040
.	974 044
1 973	+5,2	67	+4,7	2 899	+18,2	128	+42,2	1,5	1,9	974 048
182	-5,2	7	-12,5	308	+5,5	16	-	1,7	2,3	974 052
12 024	-5,9	1 913	+45,7	21 729	-3,4	3 648	+44,4	1,8	1,9	978 000
193	-30,6	-	-100,0	626	+44,9	-	-100,0	3,2	-	978 004
.	978 008
507	+14,4	7	-46,2	1 068	+61,1	20	-48,7	2,1	2,9	978 012
.	978 016
2 173	+1,1	244	+16,2	3 366	-1,6	343	+14,7	1,5	1,4	978 020
1 705	-11,5	161	+5,2	3 634	+10,2	758	+115,3	2,1	4,7	978 024
1 633	-28,3	47	-20,3	3 153	-32,7	102	-68,3	1,9	2,2	978 028
203	-15,8	41	+272,7	280	-35,0	74	+270,0	1,4	1,8	978 032
2 669	-5,6	398	+71,6	4 699	+5,8	709	+64,1	1,8	1,8	978 036
1 349	-7,7	366	-1,9	2 145	-18,1	698	+2,3	1,6	1,9	978 040
244 216	-0,8	28 720	+8,2	647 528	-3,0	72 941	+5,2	2,7	2,5	900 000
1 286 815	+0,6	219 175	+8,2	2 917 648	-1,2	467 256	+6,6	2,3	2,1	

2.2 Kapazität und Leistung der Beherbergungs

November

Lfd. Nr.	Gemeindegruppe Betriebsart	Betriebe		Gästezimmer ²⁾			Betten		
		geöffnete	Ver- änderung ¹⁾	an- gebotene	Ver- änderung ¹⁾	mittlere Aus- lastung ³⁾	an- gebotene	Ver- änderung ¹⁾	mittlere Aus- lastung ⁴⁾
1	Mineral-, Moor-, Sole- und Thermalbäder	399	-2,9	7 777	.	36,5	25 168	-0,7	51,0
2	Hotels	101	-4,7	4 036	.	45,5	6 699	-2,2	35,3
3	Gasthöfe	18	-5,3	193	.	29,5	300	-1,0	25,6
4	Pensionen	146	-2,7	2 514	.	19,3	3 581	-2,1	16,8
5	Hotels garnis	39	-4,9	1 034	.	38,3	1 741	-4,0	30,5
6	Erholungs-, Ferien- und Schulungsheime	18	+5,9	.	.	.	927	+3,6	36,9
7	Ferienhäuser, -wohnungen, -zentren	23	-	.	.	.	528	+0,8	7,6
8	Hütten, Jugendherbergen u. Ä.	4	-	.	.	.	479	-0,6	19,8
9	Vorsorge- und Reha-Kliniken	50	-2,0	.	.	.	10 913	+1,0	78,4
10	Heilklimatische Kurorte	165	+0,6	2 185	.	33,4	8 587	-0,3	28,2
11	Hotels	50	-2,0	1 436	.	33,8	2 477	-4,9	28,3
12	Gasthöfe	15	+15,4	185	.	12,9	327	+11,2	9,8
13	Pensionen	37	-2,6	303	.	15,3	646	-9,8	10,7
14	Hotels garnis	5	-	261	.	.	472	-	.
15	Erholungs-, Ferien- und Schulungsheime	24	+4,3	.	.	.	1 685	+7,9	31,9
16	Ferienhäuser, -wohnungen, -zentren	21	-	.	.	.	1 983	-0,1	15,2
17	Hütten, Jugendherbergen u. Ä.	11	-	.	.	.	452	+1,3	6,2
18	Vorsorge- und Reha-Kliniken	2	-	.	.	.	545	+0,9	.
19	Kneippkurorte	182	-2,7	2 226	.	30,3	7 488	-1,6	27,3
20	Hotels	71	-	1 713	.	35,2	3 016	+3,1	27,9
21	Gasthöfe	28	-3,4	239	.	12,5	451	+1,6	9,2
22	Pensionen	18	-14,3	220	.	13,9	402	-15,7	10,3
23	Hotels garnis	5	-	54	.	.	91	-	.
24	Erholungs-, Ferien- und Schulungsheime	19	-	.	.	.	1 065	-2,7	29,3
25	Ferienhäuser, -wohnungen, -zentren	27	-	.	.	.	1 031	-2,1	6,3
26	Hütten, Jugendherbergen u. Ä.	9	-10,0	.	.	.	707	-14,6	18,0
27	Vorsorge- und Reha-Kliniken	5	-	.	.	.	725	+3,9	.
28	Kneippheilkurorte	210	-6,3	2 474	.	30,4	8 593	-3,4	37,7
29	Hotels	55	-5,2	1 613	.	39,6	2 818	-4,6	32,8
30	Gasthöfe	36	-7,7	359	.	13,8	671	-7,2	10,6
31	Pensionen	47	-6,0	378	.	12,5	708	-7,3	9,1
32	Hotels garnis	10	-16,7	124	.	13,9	213	-14,8	10,3
33	Erholungs-, Ferien- und Schulungsheime	11	+10,0	.	.	.	696	+7,4	32,3
34	Ferienhäuser, -wohnungen, -zentren	32	-11,1	.	.	.	686	-6,5	5,3
35	Hütten, Jugendherbergen u. Ä.	5	-	.	.	.	396	-0,3	16,6
36	Vorsorge- und Reha-Kliniken	14	-	.	.	.	2 405	-0,7	74,5
37	Heilbäder zusammen	956	-3,0	14 662	.	34,0	49 836	-1,2	41,2
38	Hotels	277	-3,1	8 798	.	40,5	15 010	-2,1	32,2
39	Gasthöfe	97	-3,0	976	.	16,7	1 749	-0,9	12,9
40	Pensionen	248	-4,2	3 415	.	17,8	5 337	-5,0	14,4
41	Hotels garnis	59	-6,3	1 473	.	39,2	2 517	-4,2	30,7
42	Erholungs-, Ferien- und Schulungsheime	72	+4,3	.	.	.	4 373	+4,1	32,3
43	Ferienhäuser, -wohnungen, -zentren	103	-3,7	.	.	.	4 228	-1,6	10,5
44	Hütten, Jugendherbergen u. Ä.	29	-3,3	.	.	.	2 034	-5,5	15,5
45	Vorsorge- und Reha-Kliniken	71	-1,4	.	.	.	14 588	+0,8	78,5

Anmerkungen siehe Seite 10

stätten nach Gemeindegruppen und Betriebsarten
2003

Ankünfte				Übernachtungen				Mittlere Aufenthaltsdauer ⁵⁾		Lfd. Nr.
aller Gäste	Ver- änderung ¹⁾	aus- ländischer Gäste	Ver- änderung ¹⁾	aller Gäste	Ver- änderung ¹⁾	aus- ländischer Gäste	Ver- änderung ¹⁾	aller Gäste	aus- ländischer Gäste	
67 051	-3,3	9 875	+15,3	371 145	-4,5	19 536	+15,4	5,5	2,0	1
37 961	-2,0	7 150	+17,7	68 867	-0,3	13 880	+20,2	1,8	1,9	2
1 154	+11,9	104	-37,7	2 242	+5,1	310	-1,9	1,9	3,0	3
2 776	-6,4	54	+10,2	15 031	-12,5	260	-5,1	5,4	4,8	4
8 726	-1,7	2 024	+9,4	15 928	-1,4	3 588	-1,6	1,8	1,8	5
3 961	-15,8	50	-12,3	9 588	-16,0	167	-7,7	2,4	3,3	6
118	-19,2	5	-64,3	1 194	-6,9	150	+265,9	10,1	30,0	7
1 357	-32,6	460	+37,3	2 842	-34,4	679	+2,1	2,1	1,5	8
10 998	+1,7	28	+64,7	255 453	-4,3	502	+93,8	23,2	17,9	9
20 380	+14,5	1 877	+31,4	69 940	+6,4	7 153	+36,9	3,4	3,8	10
8 767	+19,6	1 077	+29,1	20 368	+22,0	4 406	+41,2	2,3	4,1	11
229	-33,8	55	-16,7	643	-32,5	168	+15,1	2,8	3,1	12
612	+38,1	52	+57,6	1 815	+66,5	227	+219,7	3,0	4,4	13
.	14
4 900	+13,5	2	x	15 565	+3,6	10	x	3,2	5,0	15
2 432	+9,6	691	+42,5	9 052	-16,0	2 342	+25,7	3,7	3,4	16
429	-18,6	-	-	846	-22,5	-	-	2,0	-	17
.	18
19 340	-16,2	2 218	-19,5	59 802	-6,5	6 748	+5,4	3,1	3,0	19
11 919	-21,9	1 831	-23,1	24 258	-15,6	5 526	+8,8	2,0	3,0	20
562	+4,5	54	+35,0	1 175	+10,8	99	-4,8	2,1	1,8	21
496	+40,1	56	+143,5	1 204	+3,4	163	-27,2	2,4	2,9	22
.	23
3 254	+0,6	-	-100,0	9 346	-1,2	-	-100,0	2,9	-	24
498	+17,5	209	+80,2	1 931	+30,6	823	+31,3	3,9	3,9	25
1 894	-23,9	36	+28,6	3 723	-27,4	48	+54,8	2,0	1,3	26
.	27
18 081	-6,6	1 083	-13,2	92 237	-7,2	3 951	-21,9	5,1	3,6	28
10 060	-9,9	883	-4,8	25 590	-8,9	3 358	-20,0	2,5	3,8	29
807	-1,5	99	-30,8	2 062	-6,9	323	-14,8	2,6	3,3	30
535	-0,7	48	+84,6	1 700	-10,3	125	+34,4	3,2	2,6	31
433	+32,4	11	-42,1	660	-1,2	26	-66,7	1,5	2,4	32
2 942	+12,2	15	x	6 686	+6,9	29	x	2,3	1,9	33
273	+19,7	12	-63,6	1 018	+16,3	60	-54,9	3,7	5,0	34
951	-4,9	6	-81,8	1 970	+19,0	7	-80,0	2,1	1,2	35
2 080	-21,4	9	-86,2	52 551	-8,9	23	-83,7	25,3	2,6	36
124 852	-3,6	15 053	+7,6	593 124	-3,9	37 388	+11,2	4,8	2,5	37
68 707	-5,3	10 941	+7,1	139 083	-2,5	27 170	+13,5	2,0	2,5	38
2 752	+0,7	312	-25,0	6 122	-3,7	900	-4,8	2,2	2,9	39
4 419	+2,7	210	+60,3	19 750	-7,4	775	+17,1	4,5	3,7	40
11 779	+2,4	2 067	+6,8	23 150	+5,6	3 703	-4,2	2,0	1,8	41
15 057	+1,2	67	-59,9	41 185	-2,3	206	-48,6	2,7	3,1	42
3 321	+10,1	917	+41,5	13 195	-8,5	3 375	+26,7	4,0	3,7	43
4 631	-23,2	502	+26,8	9 381	-23,1	734	+0,4	2,0	1,5	44
14 186	-2,5	37	-54,9	341 258	-4,3	525	+31,3	24,1	14,2	45

Noch: **2.2 Kapazität und Leistung der Beherbergungs**

November

Lfd. Nr.	Gemeindeguppe Betriebsart	Betriebe		Gästezimmer ²⁾			Betten		
		geöffnete	Ver- änderung ¹⁾	an- gebotene	Ver- änderung ¹⁾	mittlere Aus- lastung ³⁾	an- gebotene	Ver- änderung ¹⁾	mittlere Aus- lastung ⁴⁾
46	Luftkurorte	354	-1,4	3 967	.	25,1	13 714	+0,4	26,4
47	Hotels	113	+0,9	2 461	.	26,9	4 530	+2,2	19,5
48	Gasthöfe	56	-1,8	535	.	18,4	1 017	+3,0	12,8
49	Pensionen	73	-3,9	877	.	24,4	1 602	+2,8	19,7
50	Hotels garnis	9	-	94	.	20,6	173	-	15,2
51	Erholungs-, Ferien- und Schulungsheime	32	-3,0	.	.	.	2 562	-2,6	39,1
52	Ferienhäuser, -wohnungen, -zentren	41	+2,5	.	.	.	1 245	+1,3	17,9
53	Hütten, Jugendherbergen u. Ä.	25	-7,4	.	.	.	1 615	-3,9	21,2
54	Vorsorge- und Reha-Kliniken	5	-	.	.	.	970	+0,2	69,2
55	Erholungsorte	334	-4,3	3 911	.	32,4	15 636	-1,7	28,2
56	Hotels	126	-2,3	2 794	.	35,3	4 941	-1,8	26,5
57	Gasthöfe	45	-10,0	445	.	24,8	810	-19,6	18,9
58	Pensionen	41	-	466	.	23,0	871	+6,7	16,0
59	Hotels garnis	14	-	206	.	29,8	373	+5,4	19,7
60	Erholungs-, Ferien- und Schulungsheime	50	-9,1	.	.	.	4 042	-3,8	40,4
61	Ferienhäuser, -wohnungen, -zentren	31	-6,1	.	.	.	1 389	-0,1	7,7
62	Hütten, Jugendherbergen u. Ä.	23	-	.	.	.	2 505	+4,0	24,9
63	Vorsorge- und Reha-Kliniken	4	-	.	.	.	705	+1,3	50,7
64	Sonstige Gemeinden	3 545	-3,9	88 985	.	47,0	192 065	-0,4	36,4
65	Hotels	1 699	-3,4	59 503	.	49,0	101 923	+0,7	36,6
66	Gasthöfe	393	-6,4	3 502	.	22,1	6 174	-5,4	16,8
67	Pensionen	153	-5,0	1 865	.	29,8	3 584	-3,4	22,8
68	Hotels garnis	843	-4,6	24 115	.	47,2	40 088	-2,2	36,6
69	Erholungs-, Ferien- und Schulungsheime	238	-2,9	.	.	.	21 456	-2,2	42,6
70	Ferienhäuser, -wohnungen, -zentren	76	-1,3	.	.	.	5 723	-0,5	35,5
71	Hütten, Jugendherbergen u. Ä.	122	-1,6	.	.	.	9 933	+3,9	28,4
72	Vorsorge- und Reha-Kliniken	21	+5,0	.	.	.	3 184	+1,5	68,5
73	Nordrhein-Westfalen	5 189	-3,6	111 525	.	44,2	271 251	-0,6	36,3
74	Hotels	2 215	-3,1	73 556	.	46,8	126 404	+0,3	35,1
75	Gasthöfe	591	-5,7	5 458	.	21,1	9 750	-5,2	15,9
76	Pensionen	515	-4,1	6 623	.	22,7	11 394	-2,6	18,1
77	Hotels garnis	925	-4,6	25 888	.	46,5	43 151	-2,3	36,0
78	Erholungs-, Ferien- und Schulungsheime	392	-2,5	.	.	.	32 433	-1,6	40,7
79	Ferienhäuser, -wohnungen, -zentren	251	-2,3	.	.	.	12 585	-0,6	22,2
80	Hütten, Jugendherbergen u. Ä.	199	-2,5	.	.	.	16 087	+1,8	25,5
81	Vorsorge- und Reha-Kliniken	101	-	.	.	.	19 447	+0,9	75,4

stätten nach Gemeindegruppen und Betriebsarten
2003

Ankünfte				Übernachtungen				Mittlere Aufenthaltsdauer ⁵⁾		Lfd. Nr.
aller Gäste	Ver- änderung ¹⁾	aus- ländischer Gäste	Ver- änderung ¹⁾	aller Gäste	Ver- änderung ¹⁾	aus- ländischer Gäste	Ver- änderung ¹⁾	aller Gäste	aus- ländischer Gäste	
35 030	-6,1	2 665	+6,3	105 620	+0,4	7 501	+23,7	3,0	2,8	46
13 843	-9,9	2 051	+11,8	25 136	-10,7	3 976	+5,5	1,8	1,9	47
1 512	-9,7	143	-22,3	3 695	+4,2	260	-30,1	2,4	1,8	48
2 119	-12,1	94	-8,7	8 935	+8,0	551	+3,8	4,2	5,9	49
427	+0,5	142	+23,5	723	-2,6	250	+23,8	1,7	1,8	50
10 454	+1,1	34	-17,1	30 031	-0,7	337	+14,6	2,9	9,9	51
886	+11,9	103	+123,9	6 668	+85,0	1 770	+230,2	7,5	17,2	52
4 638	-11,7	92	-48,6	10 284	-8,4	210	+3,4	2,2	2,3	53
1 151	+9,7	6	+20,0	20 148	+3,8	147	-7,5	17,5	24,5	54
52 855	-0,6	4 392	-9,9	128 081	-2,6	10 698	-0,5	2,4	2,4	55
20 127	-0,8	3 131	-10,2	37 916	-1,7	7 495	+3,5	1,9	2,4	56
2 100	+25,4	513	+64,4	4 557	+24,8	1 361	+57,7	2,2	2,7	57
1 202	+6,2	19	-66,7	3 933	+18,1	67	-42,2	3,3	3,5	58
1 170	+8,9	218	-10,3	2 201	-16,8	469	-22,9	1,9	2,2	59
18 168	-1,9	181	+58,8	48 297	+1,1	458	+35,9	2,7	2,5	60
851	-34,5	64	+146,2	3 153	-41,4	327	-10,7	3,7	5,1	61
8 672	+1,3	266	-57,4	17 676	-6,7	471	-55,6	2,0	1,8	62
565	-6,8	-	-100,0	10 348	-8,3	50	-67,9	18,3	-	63
1 074 078	+1,4	197 065	+8,7	2 090 823	-0,4	411 669	+6,1	1,9	2,1	64
658 052	+3,3	136 957	+10,2	1 114 655	+2,2	266 162	+8,5	1,7	1,9	65
13 929	-5,6	1 285	-10,3	30 846	-9,1	3 371	-7,9	2,2	2,6	66
7 609	+2,4	574	-2,4	23 810	-5,4	2 616	+4,8	3,1	4,6	67
232 505	-1,7	47 777	+9,3	439 360	-3,5	107 733	+5,3	1,9	2,3	68
99 828	-5,9	2 749	-3,6	273 335	-2,6	8 615	+23,2	2,7	3,1	69
13 976	-0,3	3 805	-15,8	59 268	-	15 680	-16,6	4,2	4,1	70
45 897	+10,8	3 915	+0,7	84 134	+5,4	7 450	-9,6	1,8	1,9	71
2 282	-14,0	3	-82,4	65 415	-12,6	42	-84,9	28,7	14,0	72
1 286 815	+0,6	219 175	+8,2	2 917 648	-1,2	467 256	+6,6	2,3	2,1	73
760 729	+2,1	153 080	+9,5	1 316 790	+1,3	304 803	+8,8	1,7	2,0	74
20 293	-2,6	2 253	-3,9	45 220	-4,8	5 892	+0,9	2,2	2,6	75
15 349	+0,5	897	+2,0	56 428	-2,9	4 009	+5,4	3,7	4,5	76
245 881	-1,5	50 204	+9,1	465 434	-3,1	112 155	+4,8	1,9	2,2	77
143 507	-4,2	3 031	-4,5	392 848	-2,0	9 616	+19,9	2,7	3,2	78
19 034	-0,5	4 889	-6,7	82 284	-0,4	21 152	-5,4	4,3	4,3	79
63 838	+4,2	4 775	-6,2	121 475	-0,6	8 865	-13,4	1,9	1,9	80
18 184	-3,6	46	-58,6	437 169	-5,4	764	-23,1	24,0	16,6	81

2.3 Kapazität und Leistung der Beherbergungs

November

Lfd. Nr.	Reisegebiet Betriebsart	Betriebe		Gästezimmer ²⁾			Betten		
		geöffnete	Ver- änderung ¹⁾	an- gebotene	Ver- änderung ¹⁾	mittlere Aus- lastung ³⁾	an- gebotene	Ver- änderung ¹⁾	mittlere Aus- lastung ⁴⁾
1	Eifel und Region Aachen	473	-6,2	7 190	.	39,2	21 235	-3,7	32,8
2	Hotels	216	-6,9	4 855	.	40,3	8 582	-5,3	30,7
3	Gasthöfe	45	-8,2	378	.	23,0	641	-23,9	18,4
4	Pensionen	27	-20,6	285	.	16,8	559	-19,0	11,1
5	Hotels garnis	78	-6,0	1 672	.	43,2	2 943	-1,0	31,4
6	Erholungs-, Ferien- und Schulungsheime	52	+2,0	.	.	.	3 588	+0,5	45,5
7	Ferienhäuser, -wohnungen, -zentren	22	-	.	.	.	1 388	+0,8	8,5
8	Hütten, Jugendherbergen u. Ä.	25	-3,8	.	.	.	2 235	-2,3	29,1
9	Vorsorge- und Reha-Kliniken	8	+14,3	.	.	.	1 299	+3,4	64,1
10	Niederrhein	494	-3,5	11 560	.	44,0	24 574	+0,4	32,4
11	Hotels	254	-1,9	8 317	.	46,1	14 519	+0,4	33,8
12	Gasthöfe	51	-10,5	457	.	.	803	-7,6	.
13	Pensionen	20	-	217	.	41,4	428	-1,6	28,2
14	Hotels garnis	110	-3,5	2 569	.	41,7	4 451	+4,2	30,9
15	Erholungs-, Ferien- und Schulungsheime	30	-6,3	.	.	.	2 506	-3,5	36,7
16	Ferienhäuser, -wohnungen, -zentren	7	-12,5	.	.	.	100	-12,3	11,7
17	Hütten, Jugendherbergen u. Ä.	20	-	.	.	.	1 527	+2,2	29,3
18	Vorsorge- und Reha-Kliniken	2	-	.	.	.	240	-	.
19	Münsterland	517	-3,9	8 696	.	38,2	22 000	-1,8	33,5
20	Hotels	282	-3,8	6 412	.	39,4	11 291	-3,0	28,6
21	Gasthöfe	62	-10,1	602	.	21,2	1 081	-8,9	16,0
22	Pensionen	39	-2,5	577	.	30,6	1 158	-3,1	22,3
23	Hotels garnis	48	-4,0	1 105	.	.	1 886	-1,1	.
24	Erholungs-, Ferien- und Schulungsheime	45	-2,2	.	.	.	4 847	-0,4	53,2
25	Ferienhäuser, -wohnungen, -zentren	27	-	.	.	.	611	+2,0	15,5
26	Hütten, Jugendherbergen u. Ä.	13	+8,3	.	.	.	984	+9,1	.
27	Vorsorge- und Reha-Kliniken	1	-	.	.	.	142	+29,1	.
28	Teutoburger Wald	905	-3,6	14 943	.	34,4	43 289	-0,4	37,0
29	Hotels	352	-2,2	9 815	.	38,7	16 604	-0,3	28,2
30	Gasthöfe	107	-4,5	948	.	17,4	1 661	-3,5	13,4
31	Pensionen	189	-6,0	2 838	.	22,4	4 543	-2,3	17,8
32	Hotels garnis	64	-7,2	1 342	.	37,9	2 166	-6,2	29,6
33	Erholungs-, Ferien- und Schulungsheime	58	-3,3	.	.	.	3 591	-0,3	34,5
34	Ferienhäuser, -wohnungen, -zentren	60	-	.	.	.	2 570	+1,2	9,2
35	Hütten, Jugendherbergen u. Ä.	28	-12,5	.	.	.	2 240	-6,4	20,3
36	Vorsorge- und Reha-Kliniken	47	+4,4	.	.	.	9 914	+3,2	76,3
37	Sauerland	963	-2,4	12 275	.	31,2	43 221	-0,9	30,3
38	Hotels	303	-1,9	7 557	.	35,0	13 416	-2,3	27,6
39	Gasthöfe	168	-4,0	1 704	.	20,4	3 129	+0,5	14,9
40	Pensionen	186	-1,1	2 131	.	18,1	3 629	-1,8	15,4
41	Hotels garnis	36	-5,3	883	.	47,3	1 526	-5,4	35,5
42	Erholungs-, Ferien- und Schulungsheime	79	-	.	.	.	6 954	-	33,1
43	Ferienhäuser, -wohnungen, -zentren	117	-4,9	.	.	.	7 630	-1,2	30,1
44	Hütten, Jugendherbergen u. Ä.	54	+3,8	.	.	.	3 520	+11,1	14,3
45	Vorsorge- und Reha-Kliniken	20	-13,0	.	.	.	3 417	-5,8	77,5
46	Siegerland-Wittgenstein	143	-8,3	1 628	.	34,7	5 684	-6,8	46,0
47	Hotels	57	-9,5	1 089	.	39,5	1 829	-7,0	31,9
48	Gasthöfe	29	-6,5	232	.	19,3	376	-12,4	15,8
49	Pensionen	20	-4,8	171	.	19,2	301	-2,3	14,1
50	Hotels garnis	7	-12,5	136	.	.	216	-8,5	.
51	Erholungs-, Ferien- und Schulungsheime	12	-14,3	.	.	.	749	-15,7	38,3
52	Ferienhäuser, -wohnungen, -zentren	4	-	.	.	.	59	-41,0	.
53	Hütten, Jugendherbergen u. Ä.	4	-20,0	.	.	.	199	-7,0	11,4
54	Vorsorge- und Reha-Kliniken	10	-	.	.	.	1 955	-	77,7

Anmerkungen siehe Seite 10

stätten nach Reisegebieten und Betriebsarten
2003

Ankünfte				Übernachtungen				Mittlere Aufenthaltsdauer ⁵⁾		Lfd. Nr.
aller Gäste	Ver- änderung ¹⁾	aus- ländischer Gäste	Ver- änderung ¹⁾	aller Gäste	Ver- änderung ¹⁾	aus- ländischer Gäste	Ver- änderung ¹⁾	aller Gäste	aus- ländischer Gäste	
88 334	-6,6	16 640	+4,5	206 237	-5,2	34 839	+6,3	2,3	2,1	1
43 407	-6,3	11 074	+8,4	77 381	-6,3	20 867	+2,2	1,8	1,9	2
1 648	+14,6	151	-32,3	3 531	+3,7	344	-15,7	2,1	2,3	3
722	-21,5	77	-43,8	1 821	-55,9	162	-68,1	2,5	2,1	4
14 660	+0,6	2 598	+8,0	27 558	+5,0	5 331	+4,9	1,9	2,1	5
16 855	-14,1	1 907	+6,2	48 068	-3,0	5 896	+51,1	2,9	3,1	6
934	-4,8	170	+80,9	3 551	-20,5	714	+23,3	3,8	4,2	7
8 775	-1,5	629	-34,9	19 362	-2,6	953	-31,2	2,2	1,5	8
1 333	-27,4	34	-59,5	24 965	-8,4	572	+17,9	18,7	16,8	9
126 389	+0,6	19 146	-9,7	238 409	-2,3	43 284	-10,1	1,9	2,3	10
82 017	-0,1	14 424	-14,8	146 949	-0,5	31 805	-14,1	1,8	2,2	11
.	12
1 317	+7,3	24	-40,0	3 618	+3,1	62	-11,4	2,7	2,6	13
20 769	+3,0	3 969	+17,8	41 058	+2,1	9 927	+11,1	2,0	2,5	14
14 313	+0,1	227	+80,2	27 592	-11,9	435	+26,1	1,9	1,9	15
66	+17,9	15	+200,0	350	+57,7	36	x	5,3	2,4	16
5 908	+1,7	291	-50,6	13 181	+18,8	662	-50,7	2,2	2,3	17
.	18
99 702	-4,0	7 852	+12,9	220 202	-2,5	15 360	+8,0	2,2	2,0	19
60 408	-4,8	6 129	+24,1	96 842	-4,6	10 905	+19,2	1,6	1,8	20
3 037	-5,9	268	-19,3	5 164	-12,8	558	-33,3	1,7	2,1	21
2 185	+3,5	183	-19,4	7 431	+14,5	1 003	+10,3	3,4	5,5	22
.	23
19 094	+1,1	48	-70,0	77 275	-1,0	230	-59,4	4,0	4,8	24
621	+4,9	36	-21,7	2 685	-12,4	246	-33,2	4,3	6,8	25
.	26
.	27
127 408	-1,3	12 729	+15,0	465 619	-1,6	29 962	+22,0	3,7	2,4	28
77 013	-0,4	10 080	+14,5	136 522	-0,8	21 497	+19,4	1,8	2,1	29
2 784	-11,6	229	+10,6	6 591	-9,0	481	-6,1	2,4	2,1	30
4 830	-1,2	198	+122,5	21 130	-2,5	1 011	+63,6	4,4	5,1	31
10 337	-5,2	1 800	+12,9	19 245	-2,9	4 139	+14,8	1,9	2,3	32
14 609	-0,5	168	+61,5	36 610	-2,7	634	+43,4	2,5	3,8	33
979	+1,3	158	+62,9	6 718	+33,3	1 822	+178,6	6,9	11,5	34
7 058	-9,3	86	-45,9	13 611	-12,8	209	-57,2	1,9	2,4	35
9 798	+4,2	10	-	225 192	-1,5	169	-26,5	23,0	16,9	36
119 705	-5,3	13 638	+5,3	381 187	-4,4	44 024	+3,7	3,2	3,2	37
52 035	-8,9	6 729	+3,9	107 108	-7,2	19 805	+10,5	2,1	2,9	38
5 553	-0,4	898	+11,6	13 118	-0,4	2 679	+29,0	2,4	3,0	39
4 026	+10,9	241	+0,8	15 237	+7,1	985	+9,7	3,8	4,1	40
7 908	+14,2	1 191	+189,1	16 273	+25,4	2 148	+151,8	2,1	1,8	41
23 526	-5,9	47	-60,2	68 448	-1,9	196	-25,8	2,9	4,2	42
16 281	+0,6	4 428	-7,7	68 262	-0,5	17 972	-10,7	4,2	4,1	43
7 483	-15,0	103	+6,2	14 529	-18,7	222	-27,2	1,9	2,2	44
2 893	-9,3	1	x	78 212	-9,9	17	x	27,0	17,0	45
18 054	-4,8	1 679	-9,7	77 004	-7,5	3 175	-10,0	4,3	1,9	46
10 199	-7,3	1 458	-9,1	16 948	-7,8	2 642	-3,3	1,7	1,8	47
798	-21,8	33	-44,1	1 707	-33,8	80	-53,8	2,1	2,4	48
336	-21,7	24	+60,0	1 149	-36,8	94	+118,6	3,4	3,9	49
.	50
3 409	+11,6	-	-100,0	8 611	+8,7	-	-100,0	2,5	-	51
.	52
412	+1,5	2	-75,0	682	-11,8	3	-90,3	1,7	1,5	53
1 860	-0,1	-	-	45 596	-7,1	-	-	24,5	-	54

Noch: 2.3 Kapazität und Leistung der Beherbergungs

November

Lfd. Nr.	Reisegebiet Betriebsart	Betriebe		Gästezimmer ²⁾			Betten		
		geöffnete	Ver- änderung ¹⁾	an- gebotene	Ver- änderung ¹⁾	mittlere Aus- lastung ³⁾	an- gebotene	Ver- änderung ¹⁾	mittlere Aus- lastung ⁴⁾
55	Bergisches Land	429	-3,6	9 258	.	42,3	23 372	-2,7	35,7
56	Hotels	222	-2,6	6 654	.	44,0	11 561	-0,8	32,6
57	Gasthöfe	23	-4,2	179	.	15,8	304	-2,6	12,0
58	Pensionen	14	-12,5	118	.	19,5	249	-10,8	12,0
59	Hotels garnis	85	-2,3	2 307	.	40,5	3 963	-0,6	29,9
60	Erholungs-, Ferien- und Schulungsheime	50	-7,4	.	.	.	4 093	-7,8	40,6
61	Ferienhäuser, -wohnungen, -zentren	7	-	.	.	.	101	-1,0	7,4
62	Hütten, Jugendherbergen u. Ä.	20	-4,8	.	.	.	1 705	-8,3	29,1
63	Vorsorge- und Reha-Kliniken	8	-	.	.	.	1 396	+0,4	82,4
64	Bonn und Rhein-Sieg-Kreis	273	-2,8	7 389	.	46,6	16 191	-2,6	36,3
65	Hotels	120	-1,6	4 991	.	47,6	8 647	-2,0	34,7
66	Gasthöfe	36	-2,7	345	.	21,3	617	+3,5	16,2
67	Pensionen	5	-	79	.	.	134	-8,8	.
68	Hotels garnis	75	-7,4	1 974	.	48,8	3 169	-8,1	38,0
69	Erholungs-, Ferien- und Schulungsheime	31	+3,3	.	.	.	2 809	+0,6	44,0
70	Ferienhäuser, -wohnungen, -zentren	1	-	.	.	.	15	-	.
71	Hütten, Jugendherbergen u. Ä.	3	-	.	.	.	602	-	32,7
72	Vorsorge- und Reha-Kliniken	2	-	.	.	.	198	-	.
73	Köln	249	-1,6	13 128	.	59,4	23 434	+4,5	45,5
74	Hotels	78	-4,9	7 869	.	63,6	13 818	+10,4	46,8
75	Gasthöfe	14	-6,7	130	.	27,8	230	-14,8	20,6
76	Pensionen	3	+50,0	50	.	.	85	+88,9	.
77	Hotels garnis	148	-0,7	5 079	.	54,1	8 352	-4,0	43,0
78	Erholungs-, Ferien- und Schulungsheime	1	-	.	.	.	75	-	.
79	Ferienhäuser, -wohnungen, -zentren	-	-	-	-	-	-	-	-
80	Hütten, Jugendherbergen u. Ä.	5	+25,0	.	.	.	874	+5,9	59,3
81	Vorsorge- und Reha-Kliniken	-	-	-	-	-	-	-	-
82	Düsseldorf	194	-4,9	9 879	.	55,3	16 414	+1,8	43,0
83	Hotels	52	-3,7	5 376	.	61,3	8 819	+4,2	46,4
84	Gasthöfe	2	-	15	.	.	25	-	.
85	Pensionen	3	-	40	.	57,2	68	-	39,9
86	Hotels garnis	134	-5,0	4 448	.	48,1	7 184	-0,6	39,0
87	Erholungs-, Ferien- und Schulungsheime	1	-50,0	.	.	.	34	-32,0	.
88	Ferienhäuser, -wohnungen, -zentren	1	-	.	.	.	12	-	.
89	Hütten, Jugendherbergen u. Ä.	1	-	.	.	.	272	-	.
90	Vorsorge- und Reha-Kliniken	-	-	-	-	-	-	-	-
91	Ruhrgebiet	549	-2,7	15 579	.	49,6	31 837	+1,1	39,2
92	Hotels	279	-1,4	10 621	.	52,2	17 318	+1,9	41,9
93	Gasthöfe	54	-3,6	468	.	29,6	883	-3,9	21,1
94	Pensionen	9	+28,6	117	.	33,2	240	+27,0	28,1
95	Hotels garnis	140	-6,7	4 373	.	45,8	7 295	-2,6	35,0
96	Erholungs-, Ferien- und Schulungsheime	33	-	.	.	.	3 187	+1,7	40,7
97	Ferienhäuser, -wohnungen, -zentren	5	+25,0	.	.	.	99	+13,8	12,2
98	Hütten, Jugendherbergen u. Ä.	26	-7,1	.	.	.	1 929	+8,2	22,6
99	Vorsorge- und Reha-Kliniken	3	-	.	.	.	886	-	75,6
100	Nordrhein-Westfalen	5 189	-3,6	111 525	.	44,2	271 251	-0,6	36,3
101	Hotels	2 215	-3,1	73 556	.	46,8	126 404	+0,3	35,1
102	Gasthöfe	591	-5,7	5 458	.	21,1	9 750	-5,2	15,9
103	Pensionen	515	-4,1	6 623	.	22,7	11 394	-2,6	18,1
104	Hotels garnis	925	-4,6	25 888	.	46,5	43 151	-2,3	36,0
105	Erholungs-, Ferien- und Schulungsheime	392	-2,5	.	.	.	32 433	-1,6	40,7
106	Ferienhäuser, -wohnungen, -zentren	251	-2,3	.	.	.	12 585	-0,6	22,2
107	Hütten, Jugendherbergen u. Ä.	199	-2,5	.	.	.	16 087	+1,8	25,5
108	Vorsorge- und Reha-Kliniken	101	-	.	.	.	19 447	+0,9	75,4

Anmerkungen siehe Seite 10

stätten nach Reisegebieten und Betriebsarten
2003

Ankünfte				Übernachtungen				Mittlere Aufenthaltsdauer ⁵⁾		Lfd. Nr.
aller Gäste	Ver- änderung ¹⁾	aus- ländischer Gäste	Ver- änderung ¹⁾	aller Gäste	Ver- änderung ¹⁾	aus- ländischer Gäste	Ver- änderung ¹⁾	aller Gäste	aus- ländischer Gäste	
112 539	-3,5	17 419	+11,4	249 193	-3,1	36 429	+8,0	2,2	2,1	55
64 627	-1,3	14 188	+16,8	112 905	-0,7	28 250	+12,1	1,7	2,0	56
408	-33,8	25	-45,7	1 085	-28,6	58	-50,4	2,7	2,3	57
238	+8,2	5	-37,5	900	-14,1	14	-51,7	3,8	2,8	58
18 127	-6,9	2 647	-4,2	35 572	-7,0	6 807	-0,2	2,0	2,6	59
20 662	-2,8	216	-45,2	49 150	-2,6	710	-31,8	2,4	3,3	60
39	-20,4	-	-100,0	224	-5,5	11	-66,7	5,7	-	61
7 069	-13,4	337	+17,4	14 866	-6,8	573	+14,1	2,1	1,7	62
1 369	-3,9	1	x	34 491	-4,2	6	x	25,2	6,0	63
89 536	+2,6	10 663	+4,4	176 223	+0,5	23 058	-0,5	2,0	2,2	64
51 786	+3,6	7 074	+0,5	90 056	-0,9	14 650	-8,0	1,7	2,1	65
1 140	+49,6	141	+227,9	3 002	+23,0	291	+98,0	2,6	2,1	66
.	67
19 015	-0,4	2 768	+11,4	36 010	-3,2	6 241	+13,5	1,9	2,3	68
13 785	-2,7	279	+9,8	37 116	+7,4	1 062	+31,3	2,7	3,8	69
.	70
3 040	+21,6	353	-5,6	5 914	+19,5	706	+0,1	1,9	2,0	71
.	72
184 793	+10,2	47 535	+17,1	318 769	+8,9	96 642	+21,7	1,7	2,0	73
115 052	+14,7	32 331	+25,1	192 473	+16,7	63 981	+35,9	1,7	2,0	74
665	-35,9	86	-73,5	1 420	-29,3	248	-57,4	2,1	2,9	75
.	76
57 624	-3,3	13 096	+3,9	107 712	-4,6	28 560	+2,9	1,9	2,2	77
.	78
-	-	-	-	-	-	-	-	-	-	79
10 882	+76,1	1 993	+10,8	15 557	+38,0	3 620	-5,7	1,4	1,8	80
-	-	-	-	-	-	-	-	-	-	81
121 826	+3,1	46 023	+8,3	211 802	-0,5	89 139	+4,0	1,7	1,9	82
76 364	+7,1	31 483	+8,0	122 831	+2,6	55 118	+4,2	1,6	1,8	83
.	84
296	+2,4	62	+59,0	814	-8,5	331	+54,0	2,8	5,3	85
43 024	-3,5	13 852	+7,2	83 981	-4,6	32 400	+1,9	2,0	2,3	86
.	87
.	88
.	89
-	-	-	-	-	-	-	-	-	-	90
198 529	+3,8	25 851	+8,8	373 003	-0,1	51 344	+1,1	1,9	2,0	91
127 821	+6,0	18 110	+8,6	216 775	+4,1	35 283	+4,1	1,7	1,9	92
2 322	+7,3	221	+42,6	5 544	+12,6	770	+42,6	2,4	3,5	93
464	-33,7	22	-65,1	2 026	-1,5	54	-83,0	4,4	2,5	94
42 941	+2,2	7 012	+13,7	76 395	-7,3	13 938	-0,8	1,8	2,0	95
16 713	-7,5	106	-47,5	38 872	-2,9	320	-46,9	2,3	3,0	96
75	-64,5	70	-63,4	361	-38,8	322	-38,5	4,8	4,6	97
7 508	+12,5	310	+8,0	12 930	-3,5	657	+14,7	1,7	2,1	98
685	-18,0	-	-100,0	20 100	-7,4	-	-100,0	29,3	-	99
1 286 815	+0,6	219 175	+8,2	2 917 648	-1,2	467 256	+6,6	2,3	2,1	100
760 729	+2,1	153 080	+9,5	1 316 790	+1,3	304 803	+8,8	1,7	2,0	101
20 293	-2,6	2 253	-3,9	45 220	-4,8	5 892	+0,9	2,2	2,6	102
15 349	+0,5	897	+2,0	56 428	-2,9	4 009	+5,4	3,7	4,5	103
245 881	-1,5	50 204	+9,1	465 434	-3,1	112 155	+4,8	1,9	2,2	104
143 507	-4,2	3 031	-4,5	392 848	-2,0	9 616	+19,9	2,7	3,2	105
19 034	-0,5	4 889	-6,7	82 284	-0,4	21 152	-5,4	4,3	4,3	106
63 838	+4,2	4 775	-6,2	121 475	-0,6	8 865	-13,4	1,9	1,9	107
18 184	-3,6	46	-58,6	437 169	-5,4	764	-23,1	24,0	16,6	108

2.4 Leistung der Beherbergungsstätten nach Reisegebieten und Herkunftsländern

November 2003

Reisegebiet Herkunftsland (ständiger Wohnsitz)	Ankünfte		Übernachtungen			Mittlere Aufenthalts- dauer ³⁾
	aller Gäste	Verän- derung ¹⁾	aller Gäste	Verän- derung ¹⁾	Anteil ²⁾	
Eifel und Region Aachen	88 334	-6,6	206 237	-5,2	100	2,3
Bundesrepublik Deutschland	71 694	-8,9	171 398	-7,2	83,1	2,4
Ausland	16 640	+4,5	34 839	+6,3	16,9	2,1
Europa	11 934	+1,0	24 484	-1,0	70,3	2,1
EU-Länder	9 853	-1,4	19 676	-2,7	56,5	2,0
Belgien	2 669	-5,5	6 549	+5,2	18,8	2,5
Dänemark	151	+39,8	308	+63,8	0,9	2,0
Finnland	90	-10,9	146	-50,0	0,4	1,6
Frankreich	1 070	-2,0	1 850	+11,5	5,3	1,7
Griechenland	87	+97,7	177	+88,3	0,5	2,0
Vereinigtes Königreich	2 530	-1,3	4 521	-15,6	13,0	1,8
Republik Irland	47	+67,9	70	-45,7	0,2	1,5
Italien	614	+4,4	1 257	-1,7	3,6	2,0
Luxemburg	106	+16,5	161	+13,4	0,5	1,5
Niederlande	1 681	-9,8	2 953	-15,3	8,5	1,8
Österreich	331	+13,4	667	+9,3	1,9	2,0
Portugal	39	-15,2	87	+8,8	0,2	2,2
Schweden	203	+18,0	461	+58,4	1,3	2,3
Spanien	235	+32,8	469	+20,6	1,3	2,0
Baltische Staaten	123	-1,6	299	+9,9	0,9	2,4
Island	5	+25,0	6	-	-	1,2
Norwegen	56	-8,2	102	-32,5	0,3	1,8
Polen	314	-0,9	703	+27,4	2,0	2,2
Russland	288	+136,1	711	+144,3	2,0	2,5
Schweiz	343	-3,9	617	-23,8	1,8	1,8
Tschechische Republik	127	-29,8	241	-50,4	0,7	1,9
Türkei	333	+389,7	874	+343,7	2,5	2,6
Ungarn	70	-21,3	141	-33,2	0,4	2,0
Sonstige europäische Länder	422	-15,8	1 114	-27,8	3,2	2,6
Afrika	418	-38,5	1 270	-8,2	3,6	3,0
Republik Südafrika	39	+333,3	124	+463,6	0,4	3,2
Sonstige afrikanische Länder	379	-43,5	1 146	-15,9	3,3	3,0
Asien	2 899	+55,3	5 871	+61,1	16,9	2,0
Arabische Golfstaaten	439	+145,3	1 402	+208,8	4,0	3,2
Volksrepublik China und Hongkong	438	+67,8	960	+104,3	2,8	2,2
Israel	58	+70,6	136	+41,7	0,4	2,3
Japan	276	+61,4	475	+6,0	1,4	1,7
Südkorea	29	-43,1	117	-19,9	0,3	4,0
Taiwan	13	-27,8	37	-2,6	0,1	2,8
Sonstige asiatische Länder	1 646	+42,8	2 744	+37,7	7,9	1,7
Amerika	650	-25,2	1 950	+16,3	5,6	3,0
Kanada	76	-2,6	350	+120,1	1,0	4,6
USA	425	-31,3	1 145	+1,5	3,3	2,7
Mittelamerika und Karibik	39	-22,0	92	-12,4	0,3	2,4
Brasilien	31	-22,5	109	+43,4	0,3	3,5
Sonstige südamerikanische Länder	79	-3,7	254	+21,5	0,7	3,2
Australien, Neuseeland und Ozeanien	37	+68,2	82	+90,7	0,2	2,2
Ohne Angabe	702	+5,7	1 182	-7,7	3,4	1,7

1) Veränderung gegenüber dem Vorjahresmonat in % – 2) Bei Übernachtungen von Gästen aus der Bundesrepublik Deutschland und dem Ausland: Anteil an allen Übernachtungen im Bundesgebiet; sonst: Anteil an allen Übernachtungen am Ausland zusammen. – 3) mittlere Aufenthaltsdauer in Tagen = Übernachtungen / Ankünfte

Noch: **2.4 Leistung der Beherbergungsstätten nach Reisegebieten und Herkunftsländern**

November 2003

Reisegebiet Herkunftsland (ständiger Wohnsitz)	Ankünfte		Übernachtungen			Mittlere Aufenthalts- dauer ³⁾
	aller Gäste	Verän- derung ¹⁾	aller Gäste	Verän- derung ¹⁾	Anteil ²⁾	
Niederrhein	126 389	+0,6	238 409	-2,3	100	1,9
Bundesrepublik Deutschland	107 243	+2,7	195 125	-0,4	81,8	1,8
Ausland	19 146	-9,7	43 284	-10,1	18,2	2,3
Europa	15 339	-11,1	31 926	-11,9	73,8	2,1
EU-Länder	12 169	-10,4	24 342	-12,2	56,2	2,0
Belgien	936	+20,5	1 592	+16,2	3,7	1,7
Dänemark	336	-7,4	626	-6,0	1,4	1,9
Finnland	128	-15,2	301	-10,9	0,7	2,4
Frankreich	1 169	-12,1	2 420	-0,4	5,6	2,1
Griechenland	125	+4,2	318	+8,2	0,7	2,5
Vereinigtes Königreich	2 431	-6,9	5 310	-21,9	12,3	2,2
Republik Irland	76	-20,0	167	-10,2	0,4	2,2
Italien	956	-8,6	2 040	-10,4	4,7	2,1
Luxemburg	91	-10,8	124	-9,5	0,3	1,4
Niederlande	4 139	-12,0	7 152	-15,1	16,5	1,7
Österreich	892	-7,2	2 250	-1,4	5,2	2,5
Portugal	95	-2,1	224	+14,3	0,5	2,4
Schweden	264	-45,9	491	-40,8	1,1	1,9
Spanien	531	-27,3	1 327	-11,1	3,1	2,5
Baltische Staaten	47	-48,9	95	-41,4	0,2	2,0
Island	18	-88,4	43	-86,2	0,1	2,4
Norwegen	173	-36,9	396	-20,0	0,9	2,3
Polen	440	-22,0	1 028	-25,5	2,4	2,3
Russland	395	+19,7	1 397	+16,3	3,2	3,5
Schweiz	867	-9,7	1 525	-14,1	3,5	1,8
Tschechische Republik	328	+27,6	775	+20,5	1,8	2,4
Türkei	440	+7,1	803	-14,3	1,9	1,8
Ungarn	148	+26,5	663	+105,9	1,5	4,5
Sonstige europäische Länder	314	-40,6	859	-34,3	2,0	2,7
Afrika	195	-9,7	486	-19,8	1,1	2,5
Republik Südafrika	40	-25,9	104	-43,5	0,2	2,6
Sonstige afrikanische Länder	155	-4,3	382	-9,5	0,9	2,5
Asien	1 144	-5,0	4 267	+0,9	9,9	3,7
Arabische Golfstaaten	89	-10,1	389	-10,8	0,9	4,4
Volksrepublik China und Hongkong	286	-13,9	954	-27,0	2,2	3,3
Israel	93	-6,1	248	-10,5	0,6	2,7
Japan	247	-1,2	913	+13,6	2,1	3,7
Südkorea	107	-39,5	535	-11,0	1,2	5,0
Taiwan	82	+141,2	401	+242,7	0,9	4,9
Sonstige asiatische Länder	240	+12,7	827	+20,2	1,9	3,4
Amerika	1 124	-17,8	4 238	-5,9	9,8	3,8
Kanada	149	-19,9	694	-11,9	1,6	4,7
USA	803	-17,8	2 954	-0,5	6,8	3,7
Mittelamerika und Karibik	49	+44,1	136	+72,2	0,3	2,8
Brasilien	56	-20,0	234	+9,9	0,5	4,2
Sonstige südamerikanische Länder	67	-33,7	220	-51,6	0,5	3,3
Australien, Neuseeland und Ozeanien	78	-20,4	334	+34,7	0,8	4,3
Ohne Angabe	1 266	+20,3	2 033	-12,4	4,7	1,6

Anmerkungen siehe Seite 32

Noch: **2.4 Leistung der Beherbergungsstätten nach Reisegebieten und Herkunftsländern**

November 2003

Reisegebiet Herkunftsland (ständiger Wohnsitz)	Ankünfte		Übernachtungen			Mittlere Aufenthalts- dauer ³⁾
	aller Gäste	Verän- derung ¹⁾	aller Gäste	Verän- derung ¹⁾	Anteil ²⁾	
Münsterland	99 702	-4,0	220 202	-2,5	100	2,2
Bundesrepublik Deutschland	91 850	-5,2	204 842	-3,2	93,0	2,2
Ausland	7 852	+12,9	15 360	+8,0	7,0	2,0
Europa	5 690	+7,2	11 313	+7,7	73,7	2,0
EU-Länder	4 233	+7,7	7 753	+15,0	50,5	1,8
Belgien	426	+34,8	768	+62,0	5,0	1,8
Dänemark	297	+11,2	541	+29,4	3,5	1,8
Finnland	69	-26,6	129	-41,6	0,8	1,9
Frankreich	404	-4,5	787	+9,2	5,1	1,9
Griechenland	45	+125,0	75	+141,9	0,5	1,7
Vereinigtes Königreich	536	-2,9	1 082	+9,8	7,0	2,0
Republik Irland	19	-36,7	32	-27,3	0,2	1,7
Italien	286	-1,4	585	+11,6	3,8	2,0
Luxemburg	73	+49,0	103	+41,1	0,7	1,4
Niederlande	1 360	+15,9	2 283	+11,9	14,9	1,7
Österreich	320	+5,3	693	+29,1	4,5	2,2
Portugal	35	+75,0	53	+130,4	0,3	1,5
Schweden	215	-3,6	319	-9,6	2,1	1,5
Spanien	148	-11,9	303	+1,7	2,0	2,0
Baltische Staaten	55	-49,5	103	-51,6	0,7	1,9
Island	2	-83,3	6	-72,7	-	3,0
Norwegen	81	-3,6	167	+20,1	1,1	2,1
Polen	356	+19,1	1 097	-2,7	7,1	3,1
Russland	260	+63,5	640	+44,5	4,2	2,5
Schweiz	261	-15,0	481	-24,3	3,1	1,8
Tschechische Republik	154	+77,0	440	+27,9	2,9	2,9
Türkei	61	-19,7	138	-24,2	0,9	2,3
Ungarn	69	-18,8	136	-21,4	0,9	2,0
Sonstige europäische Länder	158	-1,3	352	-27,9	2,3	2,2
Afrika	64	+33,3	176	+15,0	1,1	2,8
Republik Südafrika	53	+55,9	145	+14,2	0,9	2,7
Sonstige afrikanische Länder	11	-21,4	31	+19,2	0,2	2,8
Asien	224	-16,7	518	-11,3	3,4	2,3
Arabische Golfstaaten	20	+33,3	41	+28,1	0,3	2,1
Volksrepublik China und Hongkong	42	-45,5	96	-35,6	0,6	2,3
Israel	28	-9,7	81	+11,0	0,5	2,9
Japan	83	+20,3	180	-1,6	1,2	2,2
Südkorea	11	-65,6	31	-20,5	0,2	2,8
Taiwan	2	+100,0	2	+100,0	-	1,0
Sonstige asiatische Länder	38	-13,6	87	-18,7	0,6	2,3
Amerika	506	+7,2	1 503	+8,1	9,8	3,0
Kanada	62	+34,8	475	+400,0	3,1	7,7
USA	400	+11,4	906	-14,6	5,9	2,3
Mittelamerika und Karibik	13	-	20	-33,3	0,1	1,5
Brasilien	19	-50,0	45	-70,8	0,3	2,4
Sonstige südamerikanische Länder	12	-25,0	57	+11,8	0,4	4,8
Australien, Neuseeland und Ozeanien	27	-27,0	126	-41,4	0,8	4,7
Ohne Angabe	1 341	+62,7	1 724	+25,6	11,2	1,3

Anmerkungen siehe Seite 32

Noch: **2.4 Leistung der Beherbergungsstätten nach Reisegebieten und Herkunftsländern**

November 2003

Reisegebiet Herkunftsland (ständiger Wohnsitz)	Ankünfte		Übernachtungen			Mittlere Aufenthalts- dauer ³⁾
	aller Gäste	Verän- derung ¹⁾	aller Gäste	Verän- derung ¹⁾	Anteil ²⁾	
Teutoburger Wald	127 408	-1,3	465 619	-1,6	100	3,7
Bundesrepublik Deutschland	114 679	-2,9	435 657	-2,9	93,6	3,8
Ausland	12 729	+15,0	29 962	+22,0	6,4	2,4
Europa	9 875	+12,9	23 758	+23,2	79,3	2,4
EU-Länder	7 157	+9,7	15 455	+20,9	51,6	2,2
Belgien	407	-4,7	678	-6,1	2,3	1,7
Dänemark	673	+9,6	1 729	+17,6	5,8	2,6
Finnland	91	+18,2	191	+61,9	0,6	2,1
Frankreich	741	+32,1	1 339	+43,5	4,5	1,8
Griechenland	50	-25,4	156	+20,9	0,5	3,1
Vereinigtes Königreich	1 848	+30,4	3 841	+25,0	12,8	2,1
Republik Irland	99	+110,6	350	+224,1	1,2	3,5
Italien	572	+16,7	1 316	+41,4	4,4	2,3
Luxemburg	50	-26,5	68	-45,6	0,2	1,4
Niederlande	1 397	+3,8	3 061	+25,3	10,2	2,2
Österreich	595	-4,2	1 394	+1,0	4,7	2,3
Portugal	61	+64,9	158	+129,0	0,5	2,6
Schweden	327	-23,6	580	-10,9	1,9	1,8
Spanien	246	-24,5	594	-6,6	2,0	2,4
Baltische Staaten	73	+32,7	211	+13,4	0,7	2,9
Island	24	x	39	+387,5	0,1	1,6
Norwegen	104	-15,4	221	+21,4	0,7	2,1
Polen	802	+70,6	3 802	+81,6	12,7	4,7
Russland	555	+32,8	1 090	+0,3	3,6	2,0
Schweiz	440	+10,3	749	-1,7	2,5	1,7
Tschechische Republik	210	-30,2	512	-2,8	1,7	2,4
Türkei	157	+9,0	253	-7,0	0,8	1,6
Ungarn	154	+25,2	329	-20,3	1,1	2,1
Sonstige europäische Länder	199	+10,6	1 097	+14,2	3,7	5,5
Afrika	60	+20,0	188	+19,7	0,6	3,1
Republik Südafrika	38	+52,0	127	+41,1	0,4	3,3
Sonstige afrikanische Länder	22	-12,0	61	-9,0	0,2	2,8
Asien	638	+41,8	1 605	+25,2	5,4	2,5
Arabische Golfstaaten	26	+36,8	143	+95,9	0,5	5,5
Volksrepublik China und Hongkong	239	+89,7	572	+69,7	1,9	2,4
Israel	33	+17,9	108	+36,7	0,4	3,3
Japan	149	+31,9	318	-27,9	1,1	2,1
Südkorea	20	-13,0	43	-17,3	0,1	2,2
Taiwan	83	+48,2	179	+77,2	0,6	2,2
Sonstige asiatische Länder	88	+3,5	242	+21,6	0,8	2,8
Amerika	767	-19,9	2 155	-11,4	7,2	2,8
Kanada	57	-37,4	142	-34,3	0,5	2,5
USA	600	-12,7	1 655	-3,8	5,5	2,8
Mittelamerika und Karibik	40	x	147	x	0,5	3,7
Brasilien	25	-69,9	114	-64,8	0,4	4,6
Sonstige südamerikanische Länder	45	-51,1	97	-35,8	0,3	2,2
Australien, Neuseeland und Ozeanien	32	-31,9	68	-53,4	0,2	2,1
Ohne Angabe	1 357	+65,9	2 188	+73,4	7,3	1,6

Anmerkungen siehe Seite 32

Noch: **2.4 Leistung der Beherbergungsstätten nach Reisegebieten und Herkunftsländern**

November 2003

Reisegebiet Herkunftsland (ständiger Wohnsitz)	Ankünfte		Übernachtungen			Mittlere Aufenthalts- dauer ³⁾
	aller Gäste	Verän- derung ¹⁾	aller Gäste	Verän- derung ¹⁾	Anteil ²⁾	
Sauerland	119 705	-5,3	381 187	-4,4	100	3,2
Bundesrepublik Deutschland	106 067	-6,5	337 163	-5,4	88,5	3,2
Ausland	13 638	+5,3	44 024	+3,7	11,5	3,2
Europa	11 971	-1,9	40 287	-1,0	91,5	3,4
EU-Länder	10 875	-2,9	35 928	+0,4	81,6	3,3
Belgien	1 690	+22,9	5 377	+27,5	12,2	3,2
Dänemark	138	+6,2	301	-16,6	0,7	2,2
Finnland	71	+115,2	236	+353,8	0,5	3,3
Frankreich	224	-1,8	507	+35,2	1,2	2,3
Griechenland	27	+42,1	40	+60,0	0,1	1,5
Vereinigtes Königreich	283	+45,1	513	+65,5	1,2	1,8
Republik Irland	32	-17,9	56	-20,0	0,1	1,8
Italien	288	+65,5	526	+54,3	1,2	1,8
Luxemburg	29	-17,1	57	-8,1	0,1	2,0
Niederlande	7 511	-10,9	27 033	-4,6	61,4	3,6
Österreich	248	-7,1	630	+1,9	1,4	2,5
Portugal	28	-48,1	57	-56,2	0,1	2,0
Schweden	171	+35,7	366	+28,0	0,8	2,1
Spanien	135	+40,6	229	-61,3	0,5	1,7
Baltische Staaten	30	+200,0	90	+260,0	0,2	3,0
Island	5	-37,5	5	-54,5	-	1,0
Norwegen	33	-15,4	38	-52,5	0,1	1,2
Polen	149	-55,8	1 363	-55,5	3,1	9,1
Russland	86	-13,1	339	-5,6	0,8	3,9
Schweiz	266	+35,0	896	+123,4	2,0	3,4
Tschechische Republik	338	+109,9	1 196	+141,1	2,7	3,5
Türkei	22	-4,3	47	-13,0	0,1	2,1
Ungarn	83	+27,7	176	-17,4	0,4	2,1
Sonstige europäische Länder	84	+31,3	209	+10,0	0,5	2,5
Afrika	18	+80,0	43	+87,0	0,1	2,4
Republik Südafrika	14	x	35	x	0,1	2,5
Sonstige afrikanische Länder	4	-55,6	8	-61,9	-	2,0
Asien	307	+79,5	947	+111,9	2,2	3,1
Arabische Golfstaaten	9	-30,8	20	-31,0	-	2,2
Volksrepublik China und Hongkong	78	+21,9	325	+83,6	0,7	4,2
Israel	22	+450,0	33	+312,5	0,1	1,5
Japan	118	+81,5	241	+48,8	0,5	2,0
Südkorea	23	+155,6	58	+241,2	0,1	2,5
Taiwan	17	+325,0	45	+309,1	0,1	2,6
Sonstige asiatische Länder	40	+233,3	225	+423,3	0,5	5,6
Amerika	964	+233,6	2 054	+148,4	4,7	2,1
Kanada	35	+52,2	162	+260,0	0,4	4,6
USA	839	+325,9	1 663	+242,2	3,8	2,0
Mittelamerika und Karibik	47	+104,3	77	-38,4	0,2	1,6
Brasilien	33	-26,7	81	-50,9	0,2	2,5
Sonstige südamerikanische Länder	10	x	71	x	0,2	7,1
Australien, Neuseeland und Ozeanien	13	+44,4	133	x	0,3	10,2
Ohne Angabe	365	+39,3	560	+25,0	1,3	1,5

Anmerkungen siehe Seite 32

Noch: **2.4 Leistung der Beherbergungsstätten nach Reisegebieten und Herkunftsländern**

November 2003

Reisegebiet Herkunftsland (ständiger Wohnsitz)	Ankünfte		Übernachtungen			Mittlere Aufenthalts- dauer ³⁾
	aller Gäste	Verän- derung ¹⁾	aller Gäste	Verän- derung ¹⁾	Anteil ²⁾	
Siegerland-Wittgenstein	18 054	-4,8	77 004	-7,5	100	4,3
Bundesrepublik Deutschland	16 375	-4,3	73 829	-7,4	95,9	4,5
Ausland	1 679	-9,7	3 175	-10,0	4,1	1,9
Europa	1 291	-6,8	2 348	-8,7	74,0	1,8
EU-Länder	946	-8,8	1 745	-2,2	55,0	1,8
Belgien	69	-44,4	134	-33,3	4,2	1,9
Dänemark	20	+11,1	35	+59,1	1,1	1,8
Finnland	16	-42,9	25	-57,6	0,8	1,6
Frankreich	80	-52,7	119	-53,7	3,7	1,5
Griechenland	5	+25,0	7	+75,0	0,2	1,4
Vereinigtes Königreich	167	+6,4	259	-1,5	8,2	1,6
Republik Irland	3	-72,7	6	-80,0	0,2	2,0
Italien	81	-9,0	109	-24,3	3,4	1,3
Luxemburg	2	-85,7	2	-90,9	0,1	1,0
Niederlande	342	+43,7	762	+67,5	24,0	2,2
Österreich	87	-31,0	131	-40,2	4,1	1,5
Portugal	2	-	2	-66,7	0,1	1,0
Schweden	47	+74,1	109	+179,5	3,4	2,3
Spanien	25	-16,7	45	-29,7	1,4	1,8
Baltische Staaten	19	-13,6	39	-70,9	1,2	2,1
Island	1	-80,0	1	-94,1	-	1,0
Norwegen	19	+5,6	32	-13,5	1,0	1,7
Polen	61	+45,2	98	-	3,1	1,6
Russland	28	-64,1	68	-66,7	2,1	2,4
Schweiz	91	+8,3	116	+6,4	3,7	1,3
Tschechische Republik	80	+48,1	187	+76,4	5,9	2,3
Türkei	6	+20,0	15	+25,0	0,5	2,5
Ungarn	17	+112,5	20	+33,3	0,6	1,2
Sonstige europäische Länder	23	-28,1	27	-50,9	0,9	1,2
Afrika	6	-	12	-7,7	0,4	2,0
Republik Südafrika	3	+50,0	9	-	0,3	3,0
Sonstige afrikanische Länder	3	-25,0	3	-25,0	0,1	1,0
Asien	229	+23,1	555	+12,6	17,5	2,4
Arabische Golfstaaten	13	+30,0	41	+28,1	1,3	3,2
Volksrepublik China und Hongkong	135	+117,7	350	+24,1	11,0	2,6
Israel	17	+13,3	35	+133,3	1,1	2,1
Japan	26	-59,4	61	-33,0	1,9	2,3
Südkorea	9	+12,5	20	+5,3	0,6	2,2
Taiwan	5	+66,7	5	+66,7	0,2	1,0
Sonstige asiatische Länder	24	-	43	-15,7	1,4	1,8
Amerika	100	-25,4	179	-29,2	5,6	1,8
Kanada	8	-68,0	14	-69,6	0,4	1,8
USA	50	-47,4	77	-56,7	2,4	1,5
Mittelamerika und Karibik	18	-	18	-	0,6	1,0
Brasilien	24	x	70	x	2,2	2,9
Sonstige südamerikanische Länder	-	-	-	-	-	-
Australien, Neuseeland und Ozeanien	1	-88,9	1	-92,3	-	1,0
Ohne Angabe	52	-62,9	80	-56,0	2,5	1,5

Anmerkungen siehe Seite 32

Noch: **2.4 Leistung der Beherbergungsstätten nach Reisegebieten und Herkunftsländern**

November 2003

Reisegebiet Herkunftsland (ständiger Wohnsitz)	Ankünfte		Übernachtungen			Mittlere Aufenthalts- dauer ³⁾
	aller Gäste	Verän- derung ¹⁾	aller Gäste	Verän- derung ¹⁾	Anteil ²⁾	
Bergisches Land	112 539	-3,5	249 193	-3,1	100	2,2
Bundesrepublik Deutschland	95 120	-5,8	212 764	-4,8	85,4	2,2
Ausland	17 419	+11,4	36 429	+8,0	14,6	2,1
Europa	12 855	+3,1	25 419	+1,2	69,8	2,0
EU-Länder	9 647	+0,2	18 359	-3,4	50,4	1,9
Belgien	732	-12,0	1 126	-22,0	3,1	1,5
Dänemark	380	-14,8	643	-10,8	1,8	1,7
Finnland	225	+4,2	325	-9,2	0,9	1,4
Frankreich	1 591	+6,6	2 569	-4,4	7,1	1,6
Griechenland	123	-18,5	301	-19,3	0,8	2,4
Vereinigtes Königreich	1 950	+6,7	4 088	+4,2	11,2	2,1
Republik Irland	60	-13,0	233	+15,3	0,6	3,9
Italien	1 094	+2,0	2 643	-4,0	7,3	2,4
Luxemburg	73	-43,8	138	-41,5	0,4	1,9
Niederlande	1 554	+2,8	2 643	-3,6	7,3	1,7
Österreich	785	+26,8	1 462	+4,8	4,0	1,9
Portugal	95	-17,4	187	-8,3	0,5	2,0
Schweden	443	+9,7	878	+17,9	2,4	2,0
Spanien	542	-27,3	1 123	-8,3	3,1	2,1
Baltische Staaten	106	+5,0	200	-6,5	0,5	1,9
Island	15	-60,5	40	-54,5	0,1	2,7
Norwegen	102	-19,7	175	-6,9	0,5	1,7
Polen	459	+8,5	1 213	+31,8	3,3	2,6
Russland	330	+73,7	809	+69,2	2,2	2,5
Schweiz	752	+5,8	1 266	-3,0	3,5	1,7
Tschechische Republik	509	+1,8	947	-4,7	2,6	1,9
Türkei	445	+96,0	803	+44,2	2,2	1,8
Ungarn	210	+32,1	910	+110,2	2,5	4,3
Sonstige europäische Länder	280	-23,5	697	-25,2	1,9	2,5
Afrika	201	+31,4	627	+55,6	1,7	3,1
Republik Südafrika	62	+59,0	157	+49,5	0,4	2,5
Sonstige afrikanische Länder	139	+21,9	470	+57,7	1,3	3,4
Asien	1 148	+7,8	3 557	+10,7	9,8	3,1
Arabische Golfstaaten	102	+175,7	294	+110,0	0,8	2,9
Volksrepublik China und Hongkong	331	+64,7	1 212	+65,6	3,3	3,7
Israel	79	-17,7	197	-27,6	0,5	2,5
Japan	219	-28,7	583	-34,6	1,6	2,7
Südkorea	61	+38,6	145	+2,8	0,4	2,4
Taiwan	67	+81,1	234	+175,3	0,6	3,5
Sonstige asiatische Länder	289	-15,7	892	-6,3	2,4	3,1
Amerika	1 482	+9,5	3 431	-7,6	9,4	2,3
Kanada	126	+37,0	334	+28,0	0,9	2,7
USA	1 182	+6,9	2 680	-3,6	7,4	2,3
Mittelamerika und Karibik	38	-5,0	69	-6,8	0,2	1,8
Brasilien	62	-4,6	154	-62,2	0,4	2,5
Sonstige südamerikanische Länder	74	+45,1	194	+1,6	0,5	2,6
Australien, Neuseeland und Ozeanien	163	+171,7	285	+64,7	0,8	1,7
Ohne Angabe	1 570	+192,9	3 110	+177,2	8,5	2,0

Anmerkungen siehe Seite 32

Noch: **2.4 Leistung der Beherbergungsstätten nach Reisegebieten und Herkunftsländern**

November 2003

Reisegebiet Herkunftsland (ständiger Wohnsitz)	Ankünfte		Übernachtungen			Mittlere Aufenthalts- dauer ³⁾
	aller Gäste	Verän- derung ¹⁾	aller Gäste	Verän- derung ¹⁾	Anteil ²⁾	
Bonn und Rhein-Sieg-Kreis	89 536	+2,6	176 223	+0,5	100	2,0
Bundesrepublik Deutschland	78 873	+2,3	153 165	+0,6	86,9	1,9
Ausland	10 663	+4,4	23 058	-0,5	13,1	2,2
Europa	7 632	+11,9	15 316	+5,1	66,4	2,0
EU-Länder	5 784	+11,3	10 826	+1,3	47,0	1,9
Belgien	818	-0,8	1 580	-17,5	6,9	1,9
Dänemark	111	+19,4	198	+23,0	0,9	1,8
Finnland	52	-29,7	102	-31,1	0,4	2,0
Frankreich	693	+12,9	1 363	-5,1	5,9	2,0
Griechenland	61	-21,8	142	-14,5	0,6	2,3
Vereinigtes Königreich	1 531	+25,4	2 598	+8,2	11,3	1,7
Republik Irland	55	-1,8	116	+22,1	0,5	2,1
Italien	512	+8,2	933	-5,9	4,0	1,8
Luxemburg	66	-12,0	96	-52,0	0,4	1,5
Niederlande	851	+4,4	1 483	+13,9	6,4	1,7
Österreich	527	+6,9	1 234	+11,1	5,4	2,3
Portugal	33	+32,0	84	+64,7	0,4	2,5
Schweden	132	-0,8	238	-10,5	1,0	1,8
Spanien	342	+52,7	659	+47,1	2,9	1,9
Baltische Staaten	98	+151,3	237	+139,4	1,0	2,4
Island	17	+54,5	29	+7,4	0,1	1,7
Norwegen	64	-20,0	120	-9,8	0,5	1,9
Polen	184	+15,7	405	+0,2	1,8	2,2
Russland	355	+10,6	981	-10,7	4,3	2,8
Schweiz	544	+14,0	994	+22,0	4,3	1,8
Tschechische Republik	133	-7,6	263	-17,6	1,1	2,0
Türkei	82	-25,5	212	-24,3	0,9	2,6
Ungarn	80	+12,7	181	+1,1	0,8	2,3
Sonstige europäische Länder	291	+39,2	1 068	+103,8	4,6	3,7
Afrika	182	-24,2	723	-22,4	3,1	4,0
Republik Südafrika	30	-65,5	73	-81,7	0,3	2,4
Sonstige afrikanische Länder	152	-0,7	650	+22,0	2,8	4,3
Asien	1 218	-21,7	3 025	-22,6	13,1	2,5
Arabische Golfstaaten	88	-36,7	511	+0,2	2,2	5,8
Volksrepublik China und Hongkong	373	+39,2	610	+15,1	2,6	1,6
Israel	77	-43,8	124	-55,4	0,5	1,6
Japan	249	+13,2	553	+14,0	2,4	2,2
Südkorea	63	+75,0	153	+200,0	0,7	2,4
Taiwan	42	+180,0	158	+444,8	0,7	3,8
Sonstige asiatische Länder	326	-55,9	916	-54,8	4,0	2,8
Amerika	1 028	-4,1	2 920	+8,8	12,7	2,8
Kanada	98	+30,7	260	+22,1	1,1	2,7
USA	822	+7,9	2 283	+18,3	9,9	2,8
Mittelamerika und Karibik	19	-83,2	91	-60,6	0,4	4,8
Brasilien	28	-48,1	69	-44,8	0,3	2,5
Sonstige südamerikanische Länder	61	-10,3	217	+17,3	0,9	3,6
Australien, Neuseeland und Ozeanien	42	+61,5	92	-26,4	0,4	2,2
Ohne Angabe	561	+12,9	982	+3,4	4,3	1,8

Anmerkungen siehe Seite 32

Noch: **2.4 Leistung der Beherbergungsstätten nach Reisegebieten und Herkunftsländern**

November 2003

Reisegebiet Herkunftsland (ständiger Wohnsitz)	Ankünfte		Übernachtungen			Mittlere Aufenthalts- dauer ³⁾
	aller Gäste	Verän- derung ¹⁾	aller Gäste	Verän- derung ¹⁾	Anteil ²⁾	
Köln	184 793	+10,2	318 769	+8,9	100	1,7
Bundesrepublik Deutschland	137 258	+8,0	222 127	+4,2	69,7	1,6
Ausland	47 535	+17,1	96 642	+21,7	30,3	2,0
Europa	35 378	+17,5	68 535	+18,1	70,9	1,9
EU-Länder	28 436	+15,7	53 632	+16,2	55,5	1,9
Belgien	2 582	+35,8	3 800	+32,4	3,9	1,5
Dänemark	592	+33,0	1 095	+39,8	1,1	1,8
Finnland	307	+111,7	686	+127,2	0,7	2,2
Frankreich	2 695	+12,7	4 717	+12,8	4,9	1,8
Griechenland	505	+107,8	1 202	+97,0	1,2	2,4
Vereinigtes Königreich	8 918	+1,9	17 618	+8,6	18,2	2,0
Republik Irland	288	+24,7	654	+23,6	0,7	2,3
Italien	2 564	+30,7	5 656	+25,6	5,9	2,2
Luxemburg	483	+23,8	681	+10,6	0,7	1,4
Niederlande	4 831	+9,4	7 796	–	8,1	1,6
Österreich	1 751	+5,6	3 439	+0,6	3,6	2,0
Portugal	280	+20,2	618	+24,1	0,6	2,2
Schweden	679	+24,1	1 353	+31,9	1,4	2,0
Spanien	1 961	+54,7	4 317	+53,8	4,5	2,2
Baltische Staaten	483	x	940	+301,7	1,0	1,9
Island	133	+29,1	324	+19,6	0,3	2,4
Norwegen	373	+18,4	717	+18,3	0,7	1,9
Polen	564	+20,8	1 092	+29,5	1,1	1,9
Russland	750	–4,5	2 269	+5,6	2,3	3,0
Schweiz	2 499	+16,4	4 478	+14,6	4,6	1,8
Tschechische Republik	451	+6,4	1 011	–3,4	1,0	2,2
Türkei	575	+29,5	1 511	+48,4	1,6	2,6
Ungarn	304	+68,0	706	+52,2	0,7	2,3
Sonstige europäische Länder	810	+39,7	1 855	+38,3	1,9	2,3
Afrika	545	+119,8	1 362	+103,0	1,4	2,5
Republik Südafrika	69	+7,8	180	+5,3	0,2	2,6
Sonstige afrikanische Länder	476	+158,7	1 182	+136,4	1,2	2,5
Asien	5 099	+18,7	12 042	+39,1	12,5	2,4
Arabische Golfstaaten	301	+52,8	1 112	+139,7	1,2	3,7
Volksrepublik China und Hongkong	1 448	+20,7	2 641	+14,3	2,7	1,8
Israel	203	–6,5	475	–2,1	0,5	2,3
Japan	1 916	+35,7	3 907	+55,2	4,0	2,0
Südkorea	167	+1,8	329	+2,2	0,3	2,0
Taiwan	216	–4,4	723	+73,8	0,7	3,3
Sonstige asiatische Länder	848	–3,6	2 855	+33,4	3,0	3,4
Amerika	4 346	+4,7	10 535	+18,6	10,9	2,4
Kanada	354	+20,0	878	+33,4	0,9	2,5
USA	3 470	–0,5	8 361	+15,1	8,7	2,4
Mittelamerika und Karibik	148	+68,2	384	+67,7	0,4	2,6
Brasilien	207	+84,8	475	+46,6	0,5	2,3
Sonstige südamerikanische Länder	167	–0,6	437	+6,8	0,5	2,6
Australien, Neuseeland und Ozeanien	397	+40,8	914	+58,1	0,9	2,3
Ohne Angabe	1 770	+16,1	3 254	+26,2	3,4	1,8

Anmerkungen siehe Seite 32

Noch: **2.4 Leistung der Beherbergungsstätten nach Reisegebieten und Herkunftsländern**

November 2003

Reisegebiet Herkunftsland (ständiger Wohnsitz)	Ankünfte		Übernachtungen			Mittlere Aufenthalts- dauer ³⁾
	aller Gäste	Verän- derung ¹⁾	aller Gäste	Verän- derung ¹⁾	Anteil ²⁾	
Düsseldorf	121 826	+3,1	211 802	-0,5	100	1,7
Bundesrepublik Deutschland	75 803	+0,1	122 663	-3,5	57,9	1,6
Ausland	46 023	+8,3	89 139	+4,0	42,1	1,9
Europa	30 674	+10,4	57 157	+8,3	64,1	1,9
EU-Länder	25 233	+10,0	45 904	+9,8	51,5	1,8
Belgien	966	+4,1	2 067	+45,1	2,3	2,1
Dänemark	356	-9,6	800	+5,3	0,9	2,2
Finnland	1 068	+29,1	1 968	+4,2	2,2	1,8
Frankreich	2 116	+5,2	3 782	+4,7	4,2	1,8
Griechenland	743	+3,2	1 690	-4,7	1,9	2,3
Vereinigtes Königreich	6 155	+2,0	10 927	+6,4	12,3	1,8
Republik Irland	306	-20,9	580	-22,1	0,7	1,9
Italien	2 807	+5,0	5 496	-8,2	6,2	2,0
Luxemburg	233	+8,4	456	+66,4	0,5	2,0
Niederlande	5 620	+43,9	9 479	+52,7	10,6	1,7
Österreich	1 241	-0,2	2 348	-2,1	2,6	1,9
Portugal	280	+13,8	666	+0,2	0,7	2,4
Schweden	851	+10,7	1 529	+8,7	1,7	1,8
Spanien	2 491	-3,7	4 116	-6,0	4,6	1,7
Baltische Staaten	116	+19,6	232	-24,7	0,3	2,0
Island	23	-17,9	50	-23,1	0,1	2,2
Norwegen	378	-13,7	703	-21,2	0,8	1,9
Polen	280	-5,7	633	-3,5	0,7	2,3
Russland	970	+59,5	2 256	+9,7	2,5	2,3
Schweiz	1 814	+16,1	3 166	+11,3	3,6	1,7
Tschechische Republik	191	+2,1	445	+24,3	0,5	2,3
Türkei	580	-2,0	1 173	-7,6	1,3	2,0
Ungarn	241	+3,9	603	-13,0	0,7	2,5
Sonstige europäische Länder	848	+7,1	1 992	+6,8	2,2	2,3
Afrika	382	-16,0	994	+0,9	1,1	2,6
Republik Südafrika	116	-4,1	283	-7,8	0,3	2,4
Sonstige afrikanische Länder	266	-20,4	711	+4,9	0,8	2,7
Asien	8 466	+21,5	16 682	+0,9	18,7	2,0
Arabische Golfstaaten	905	-2,0	1 926	-0,7	2,2	2,1
Volksrepublik China und Hongkong	831	+25,5	1 745	+3,7	2,0	2,1
Israel	593	-11,5	1 484	-23,9	1,7	2,5
Japan	4 402	+31,3	6 964	+0,2	7,8	1,6
Südkorea	290	+118,0	622	+110,8	0,7	2,1
Taiwan	221	+4,7	769	-17,6	0,9	3,5
Sonstige asiatische Länder	1 224	+20,4	3 172	+13,9	3,6	2,6
Amerika	4 399	-5,4	10 591	-6,6	11,9	2,4
Kanada	363	-6,9	945	+1,0	1,1	2,6
USA	3 551	-5,0	8 331	-6,5	9,3	2,3
Mittelamerika und Karibik	146	+69,8	334	+32,0	0,4	2,3
Brasilien	154	-33,9	474	-28,0	0,5	3,1
Sonstige südamerikanische Länder	185	-8,9	507	-12,4	0,6	2,7
Australien, Neuseeland und Ozeanien	289	-22,3	747	+1,6	0,8	2,6
Ohne Angabe	1 813	-20,5	2 968	-10,1	3,3	1,6

Anmerkungen siehe Seite 32

Noch: **2.4 Leistung der Beherbergungsstätten nach Reisegebieten und Herkunftsländern**

November 2003

Reisegebiet Herkunftsland (ständiger Wohnsitz)	Ankünfte		Übernachtungen			Mittlere Aufenthalts- dauer ³⁾
	aller Gäste	Verän- derung ¹⁾	aller Gäste	Verän- derung ¹⁾	Anteil ²⁾	
Ruhrgebiet	198 529	+3,8	373 003	-0,1	100	1,9
Bundesrepublik Deutschland	172 678	+3,1	321 659	-0,3	86,2	1,9
Ausland	25 851	+8,8	51 344	+1,1	13,8	2,0
Europa	21 213	+10,4	40 342	+3,9	78,6	1,9
EU-Länder	15 093	+15,0	28 211	+12,5	54,9	1,9
Belgien	892	+3,5	1 391	-13,6	2,7	1,6
Dänemark	980	+46,7	1 804	+56,2	3,5	1,8
Finnland	409	+12,4	688	-	1,3	1,7
Frankreich	1 553	+1,7	2 648	-7,4	5,2	1,7
Griechenland	365	+49,6	791	+41,0	1,5	2,2
Vereinigtes Königreich	2 373	+6,5	5 177	+18,1	10,1	2,2
Republik Irland	152	+78,8	288	+76,7	0,6	1,9
Italien	1 442	+7,5	2 870	-3,8	5,6	2,0
Luxemburg	209	+33,1	319	+32,9	0,6	1,5
Niederlande	3 462	+14,9	5 556	+15,6	10,8	1,6
Österreich	1 627	+23,9	3 648	+15,7	7,1	2,2
Portugal	182	-1,1	356	+20,7	0,7	2,0
Schweden	713	+35,3	1 196	+37,2	2,3	1,7
Spanien	734	+19,5	1 479	+12,1	2,9	2,0
Baltische Staaten	308	+146,4	512	+101,6	1,0	1,7
Island	28	-44,0	85	-46,5	0,2	3,0
Norwegen	291	-20,9	476	-36,2	0,9	1,6
Polen	1 015	-12,3	1 981	-16,5	3,9	2,0
Russland	776	-17,0	2 081	-20,7	4,1	2,7
Schweiz	1 573	+19,3	2 631	+8,2	5,1	1,7
Tschechische Republik	434	+17,0	1 002	+8,1	2,0	2,3
Türkei	611	-0,2	1 185	-10,2	2,3	1,9
Ungarn	298	-18,6	626	-30,1	1,2	2,1
Sonstige europäische Länder	786	-	1 552	-23,2	3,0	2,0
Afrika	221	-7,5	610	-14,7	1,2	2,8
Republik Südafrika	60	-46,9	133	-63,7	0,3	2,2
Sonstige afrikanische Länder	161	+27,8	477	+36,7	0,9	3,0
Asien	1 508	+6,6	4 042	-4,0	7,9	2,7
Arabische Golfstaaten	144	+65,5	317	-14,8	0,6	2,2
Volksrepublik China und Hongkong	422	+38,8	1 293	+61,8	2,5	3,1
Israel	93	+25,7	265	-6,0	0,5	2,8
Japan	292	-10,2	609	-14,5	1,2	2,1
Südkorea	58	-69,1	120	-78,5	0,2	2,1
Taiwan	34	+3,0	134	+63,4	0,3	3,9
Sonstige asiatische Länder	465	+15,4	1 304	-7,4	2,5	2,8
Amerika	1 748	-2,3	4 344	-9,5	8,5	2,5
Kanada	222	+20,7	572	-5,6	1,1	2,6
USA	1 207	-10,3	3 013	-15,5	5,9	2,5
Mittelamerika und Karibik	92	+124,4	186	+59,0	0,4	2,0
Brasilien	144	+15,2	399	+27,1	0,8	2,8
Sonstige südamerikanische Länder	83	-10,8	174	-12,6	0,3	2,1
Australien, Neuseeland und Ozeanien	92	-73,2	217	-75,5	0,4	2,4
Ohne Angabe	1 069	+42,7	1 789	+35,0	3,5	1,7

Anmerkungen siehe Seite 32

Noch: **2.4 Leistung der Beherbergungsstätten nach Reisegebieten und Herkunftsländern**

November 2003

Reisegebiet Herkunftsland (ständiger Wohnsitz)	Ankünfte		Übernachtungen			Mittlere Aufenthalts- dauer ³⁾
	aller Gäste	Verän- derung ¹⁾	aller Gäste	Verän- derung ¹⁾	Anteil ²⁾	
Nordrhein-Westfalen	1 286 815	+0,6	2 917 648	-1,2	100	2,3
Bundesrepublik Deutschland	1 067 640	-0,9	2 450 392	-2,6	84,0	2,3
Ausland	219 175	+8,2	467 256	+6,6	16,0	2,1
Europa	163 852	+7,0	340 885	+5,4	73,0	2,1
EU-Länder	129 426	+6,3	261 831	+5,7	56,0	2,0
Belgien	12 187	+8,9	25 062	+11,5	5,4	2,1
Dänemark	4 034	+13,8	8 080	+20,5	1,7	2,0
Finnland	2 526	+19,7	4 797	+7,5	1,0	1,9
Frankreich	12 336	+4,2	22 101	+4,5	4,7	1,8
Griechenland	2 136	+24,9	4 899	+20,6	1,0	2,3
Vereinigtes Königreich	28 722	+4,2	55 934	+3,6	12,0	1,9
Republik Irland	1 137	+5,5	2 552	+10,9	0,5	2,2
Italien	11 216	+10,0	23 431	+3,2	5,0	2,1
Luxemburg	1 415	+6,7	2 205	+3,7	0,5	1,6
Niederlande	32 748	+4,2	70 201	+3,2	15,0	2,1
Österreich	8 404	+6,4	17 896	+4,5	3,8	2,1
Portugal	1 130	+6,7	2 492	+12,4	0,5	2,2
Schweden	4 045	+5,2	7 520	+11,2	1,6	1,9
Spanien	7 390	+6,1	14 661	+7,4	3,1	2,0
Baltische Staaten	1 458	+72,7	2 958	+40,8	0,6	2,0
Island	271	-35,2	628	-36,3	0,1	2,3
Norwegen	1 674	-13,1	3 147	-13,8	0,7	1,9
Polen	4 624	+2,0	13 415	-0,7	2,9	2,9
Russland	4 793	+18,5	12 641	+5,4	2,7	2,6
Schweiz	9 450	+10,9	16 919	+7,1	3,6	1,8
Tschechische Republik	2 955	+10,8	7 019	+12,4	1,5	2,4
Türkei	3 312	+22,1	7 014	+15,0	1,5	2,1
Ungarn	1 674	+11,9	4 491	+12,0	1,0	2,7
Sonstige europäische Länder	4 215	+0,4	10 822	-3,6	2,3	2,6
Afrika	2 292	-2,3	6 491	+7,4	1,4	2,8
Republik Südafrika	524	-4,6	1 370	-23,1	0,3	2,6
Sonstige afrikanische Länder	1 768	-1,6	5 121	+20,2	1,1	2,9
Asien	22 880	+17,7	53 111	+12,5	11,4	2,3
Arabische Golfstaaten	2 136	+24,3	6 196	+38,2	1,3	2,9
Volksrepublik China und Hongkong	4 623	+30,0	10 758	+22,6	2,3	2,3
Israel	1 296	-7,8	3 186	-16,5	0,7	2,5
Japan	7 977	+25,7	14 804	+8,2	3,2	1,9
Südkorea	838	-3,1	2 173	-3,0	0,5	2,6
Taiwan	782	+22,6	2 687	+48,0	0,6	3,4
Sonstige asiatische Länder	5 228	+6,4	13 307	+7,4	2,8	2,5
Amerika	17 114	+0,1	43 900	+3,3	9,4	2,6
Kanada	1 550	+4,4	4 826	+20,0	1,0	3,1
USA	13 349	-0,2	33 068	+3,4	7,1	2,5
Mittelamerika und Karibik	649	+31,6	1 554	+22,9	0,3	2,4
Brasilien	783	-9,6	2 224	-19,4	0,5	2,8
Sonstige südamerikanische Länder	783	-11,8	2 228	-9,5	0,5	2,8
Australien, Neuseeland und Ozeanien	1 171	-10,3	2 999	-5,7	0,6	2,6
Ohne Angabe	11 866	+26,9	19 870	+23,1	4,3	1,7

Anmerkungen siehe Seite 32

3.1 Leistung der Beherbergungs

Januar bis

Amtliche Schlüsselnummer	Verwaltungsbezirk	Mittlere Auslastung		Mittlere Aufenthaltsdauer ³⁾	
		der angebotenen Zimmer ¹⁾	der angebotenen Betten ²⁾	aller Gäste	ausländischer Gäste
111 000	Kreisfreie Städte				
112 000	Düsseldorf	49,4	39,3	1,8	2,0
113 000	Duisburg	42,8	33,5	2,0	2,2
114 000	Essen	43,4	39,4	2,3	2,3
116 000	Krefeld	46,4	34,8	2,0	2,2
117 000	Mönchengladbach	38,9	31,1	1,9	2,2
119 000	Mülheim an der Ruhr	33,6	26,2	1,9	2,5
120 000	Oberhausen	43,9	35,1	1,7	1,9
122 000	Remscheid	38,9	29,8	1,6	1,7
124 000	Solingen	31,3	27,5	2,1	2,7
154 000	Wuppertal	44,4	32,7	2,2	2,1
154 000	Kreis Kleve	42,8	36,0	2,1	2,0
154 004	Bedburg-Hau	12,0	10,5	1,8	1,8
154 008	Emmerich am Rhein, Stadt	35,3	24,8	1,9	1,8
154 012	Geldern, Stadt	47,8	44,7	3,6	1,7
154 016	Goch, Stadt	44,2	30,8	1,8	1,9
154 020	Issum	–	–	–	–
154 024	Kalkar, Stadt
154 028	Kerken	30,8	37,2	1,4	1,4
154 032	Kevelaer, Stadt	27,9	25,0	1,8	1,5
154 036	Kleve, Stadt	51,2	37,0	2,0	2,8
154 040	Kranenburg	14,5	42,4	2,5	2,1
154 044	Rees, Stadt	29,7	21,9	1,7	2,1
154 048	Rheurdt	11,1	25,3	1,9	4,5
154 052	Straelen, Stadt	56,9	39,0	1,9	2,1
154 056	Uedem
154 060	Wachtendonk
154 064	Weeze	24,1	30,8	2,9	–
158 000	Kreis Mettmann	41,2	32,0	1,9	2,1
158 004	Erkrath, Stadt	34,0	25,3	2,0	2,3
158 008	Haan, Stadt	33,6	36,4	2,8	2,2
158 012	Heiligenhaus, Stadt	34,7	24,1	1,7	2,5
158 016	Hilden, Stadt	43,9	36,3	1,9	2,2
158 020	Langenfeld (Rhld.), Stadt	36,4	28,8	1,7	2,3
158 024	Mettmann, Stadt	44,4	28,8	1,9	2,0
158 026	Monheim am Rhein, Stadt	34,4	28,9	2,1	1,9
158 028	Ratingen, Stadt	45,2	35,0	1,9	2,2
158 032	Velbert, Stadt	38,1	27,1	1,8	2,3
158 036	Wülfrath, Stadt	30,1	25,3	2,2	2,7
162 000	Rhein-Kreis Neuss	39,9	31,6	2,0	2,2
162 004	Dormagen, Stadt	34,8	29,1	2,0	1,8
162 008	Grevenbroich, Stadt	39,8	31,2	2,6	3,1
162 012	Jüchen
162 016	Kaarst, Stadt	43,1	34,2	2,0	2,4
162 020	Korschenbroich, Stadt
162 022	Meerbusch, Stadt	31,8	24,1	1,7	2,2
162 024	Neuss, Stadt	44,0	33,8	2,0	2,1
162 028	Rommerskirchen	37,1	29,9	2,6	2,7
166 000	Kreis Viersen	37,1	32,1	2,1	2,6
166 004	Brüggen	32,1	28,2	1,9	2,0
166 008	Grefrath
166 012	Kempfen, Stadt	32,2	26,4	2,1	3,1
166 016	Nettetal, Stadt	38,8	39,0	2,4	4,3
166 020	Niederkrüchten	31,1	21,8	2,1	2,7
166 024	Schwalmtal
166 028	Tönisvorst, Stadt	21,8	15,7	2,0	3,0
166 032	Viersen, Stadt	31,0	24,5	1,7	2,1
166 036	Willich, Stadt	39,2	26,9	2,4	2,2
170 000	Kreis Wesel	38,1	30,2	1,9	1,8
170 004	Alpen
170 008	Dinslaken, Stadt	32,9	26,9	2,3	1,9
170 012	Hamminkeln, Stadt	36,4	26,0	1,8	1,8
170 016	Hünxe

1) mittlere Auslastung der angebotenen Zimmer = (belegte Zimmertage / angebotene Zimmertage) * 100; die mittlere Auslastung wird nur für die Betriebe
Aufenthaltsdauer (in Tagen) = Übernachtungen / Ankünfte – 4) Veränderung gegenüber dem Vorjahresmonat in %

stätten nach Verwaltungsbezirken

November 2003

Ankünfte				Übernachtungen				Amtliche Schlüssel- nummer
aller Gäste	Veränderung ⁴⁾	ausländischer Gäste	Veränderung ⁴⁾	aller Gäste	Veränderung ⁴⁾	ausländischer Gäste	Veränderung ⁴⁾	
1 171 925	-3,1	434 425	-0,2	2 143 384	-7,2	877 082	-6,5	111 000
146 798	-2,5	21 602	-3,7	291 826	-2,5	48 389	-1,4	112 000
355 441	-4,1	59 107	-6,8	824 292	-8,1	135 414	-15,0	113 000
101 747	-15,7	23 117	-15,2	205 693	-11,2	50 452	-16,2	114 000
96 773	-4,9	19 840	+9,3	185 517	-1,4	44 389	+10,0	116 000
67 170	-15,3	7 545	-6,0	126 115	-16,9	18 788	-11,8	117 000
91 848	+1,4	11 765	+31,8	156 408	-2,1	22 218	+11,6	119 000
57 629	-2,4	13 467	-2,8	91 455	-7,4	22 624	-4,0	120 000
53 598	-13,5	8 892	-9,3	114 405	-8,7	23 695	+8,4	122 000
130 462	+3,4	20 128	+5,4	283 554	+1,1	43 199	-2,0	124 000
298 206	+7,1	56 708	+0,7	616 225	+2,1	113 695	-9,3	154 000
1 173	-34,0	99	-16,8	2 083	-39,9	176	-35,3	154 004
13 796	+3,6	3 657	+19,8	26 245	+0,8	6 595	+17,3	154 008
20 235	+8,3	1 662	+29,4	72 255	-15,3	2 790	-16,6	154 012
16 486	+7,6	1 122	+58,5	29 334	+3,2	2 076	+60,6	154 016
.	154 020
.	154 024
10 530	-5,9	598	+42,4	14 853	-14,5	846	-13,1	154 028
34 868	+3,1	4 122	+9,2	61 110	+0,6	6 079	-20,5	154 032
55 711	+1,6	8 333	+33,6	112 477	-1,8	23 645	-9,0	154 036
19 075	-0,5	769	-11,8	47 764	+1,4	1 601	-5,6	154 040
10 049	+12,2	1 448	+27,5	17 312	+6,4	3 002	+23,6	154 044
6 082	+10,7	232	-30,5	11 631	-2,2	1 055	-33,1	154 048
17 110	-4,5	1 263	-1,3	33 025	-7,9	2 652	+16,6	154 052
.	154 056
.	154 060
2 675	+15,9	-	-	7 626	+21,7	-	-	154 064
376 863	-4,6	75 470	+14,2	730 056	-6,2	162 214	+5,2	158 000
16 663	-7,1	3 008	+6,3	32 815	-10,8	6 974	+1,4	158 004
19 955	-0,2	2 411	-13,8	55 769	-3,0	5 228	-16,5	158 008
10 699	-16,5	1 655	-15,1	18 093	-19,6	4 102	-6,8	158 012
53 070	-7,2	7 283	+9,3	102 605	-10,6	15 949	-1,9	158 016
20 219	-8,7	1 820	-19,1	33 649	-15,1	4 189	-26,4	158 020
50 949	+1,0	7 857	-1,3	96 349	-1,7	16 059	-0,3	158 024
22 142	-35,2	9 460	+81,4	45 664	-19,4	17 784	+112,3	158 026
152 476	+0,8	38 133	+12,6	287 783	-2,5	82 866	-0,7	158 028
28 543	+3,2	3 718	+53,9	52 673	-1,9	8 723	+35,8	158 032
2 147	+40,1	125	-	4 656	+33,5	340	+12,2	158 036
272 849	-5,2	63 067	-0,4	542 733	-7,4	138 032	-7,3	162 000
28 155	-10,3	6 647	+16,3	56 898	-16,1	12 288	-3,2	162 004
14 298	-19,2	3 835	+4,9	36 724	-17,6	11 902	+6,7	162 008
.	162 012
31 647	+1,5	6 528	-1,2	62 081	-1,9	15 636	-8,9	162 016
.	162 020
27 470	+0,3	4 960	-3,4	46 747	-10,3	10 874	-16,5	162 022
164 315	-5,6	40 839	-2,3	323 943	-6,0	86 651	-7,7	162 024
3 641	+78,3	141	+22,6	9 600	+61,7	384	+32,4	162 028
126 839	+0,2	9 986	+8,7	272 547	-0,7	26 245	+0,6	166 000
16 722	-9,6	470	-30,0	31 129	-14,8	934	-44,4	166 004
.	166 008
5 671	-6,1	1 146	+18,8	12 052	-5,3	3 561	+37,3	166 012
52 194	-0,4	1 895	+12,5	124 988	-0,5	8 213	+2,5	166 016
2 996	+16,8	383	-30,4	6 435	+11,8	1 024	-20,6	166 020
.	166 024
2 644	-5,3	276	-15,9	5 246	-9,0	839	-10,7	166 028
12 316	+8,5	1 895	-4,3	21 463	+6,0	3 918	-0,6	166 032
15 555	-17,4	2 216	+4,7	38 102	-7,2	4 890	-6,1	166 036
208 193	-1,2	34 414	+21,6	387 817	-1,8	60 825	+9,2	170 000
.	170 004
12 750	-11,9	1 062	-3,8	28 796	-12,4	1 983	-18,9	170 008
11 504	-0,5	503	-20,4	20 617	+8,4	902	-29,1	170 012
.	170 016

der klassischen Hotellerie berechnet – 2) mittlere Auslastung der angebotenen Betten = (Übernachtungen / angebotene Bettentage) * 100 – 3) mittlere

Noch: **3.1 Leistung der Beherbergungs**

Januar bis

Amtliche Schlüsselnummer	Verwaltungsbezirk	Mittlere Auslastung		Mittlere Aufenthaltsdauer ³⁾	
		der angebotenen Zimmer ¹⁾	der angebotenen Betten ²⁾	aller Gäste	ausländischer Gäste
	Noch: Kreis Wesel				
170 020	Kamp-Lintfort, Stadt	29,7	25,6	2,5	2,7
170 024	Moers, Stadt	44,0	35,1	1,6	1,4
170 028	Neukirchen-Vluyn, Stadt	31,9	27,8	1,6	2,1
170 032	Rheinberg, Stadt	14,5	13,0	1,9	2,2
170 036	Schermbeck	41,3	36,2	1,9	1,8
170 040	Sonsbeck	13,2	31,4	3,2	3,2
170 044	Voerde (Niederrhein), Stadt	19,6	14,3	1,9	1,6
170 048	Wesel, Stadt	43,0	28,9	1,9	2,5
170 052	Xanten, Stadt	44,8	36,3	1,8	1,8
100 000	Reg.-Bez. Düsseldorf	43,6	34,9	2,0	2,1
	Kreisfreie Städte				
313 000	Aachen	52,1	46,4	2,2	1,9
314 000	Bonn	50,0	38,3	2,0	2,5
315 000	Köln	51,4	40,9	1,8	2,1
316 000	Leverkusen	45,1	33,5	1,7	1,9
354 000	Kreis Aachen	33,2	32,0	2,8	2,4
354 004	Alsdorf, Stadt
354 008	Baesweiler, Stadt
354 012	Eschweiler, Stadt	31,8	25,5	2,2	2,5
354 016	Herzogenrath, Stadt	30,0	33,5	2,3	2,7
354 020	Monschau, Stadt	34,3	34,1	2,7	2,1
354 024	Roetgen	33,9	27,0	2,0	1,6
354 028	Simmerath	36,9	35,7	3,5	2,9
354 032	Stolberg (Rhld.), Stadt	28,9	24,9	1,9	2,3
354 036	Würselen, Stadt	29,4	22,2	1,9	1,7
358 000	Kreis Düren	34,8	25,0	2,2	2,3
358 004	Aldenhoven
358 008	Düren, Stadt	46,7	32,9	1,8	2,3
358 012	Heimbach, Stadt	16,3	11,6	2,4	2,6
358 016	Hürtgenwald	45,8	33,8	2,2	2,4
358 020	Inden
358 024	Jülich, Stadt	34,3	28,6	2,4	2,6
358 028	Kreuzau	45,2	21,7	2,5	3,1
358 032	Langerwehe	–	–	–	–
358 036	Linnich, Stadt
358 040	Merzenich	–	–	–	–
358 044	Nideggen, Stadt	21,1	27,4	2,5	1,9
358 048	Niederzier	24,2	18,2	2,5	–
358 052	Nörvenich	–	–	–	–
358 056	Titz	–	–	–	–
358 060	Vettweiß
362 000	Rhein-Erft-Kreis	38,1	33,5	2,1	2,0
362 004	Bedburg, Stadt
362 008	Bergheim, Stadt	27,9	20,1	2,5	4,3
362 012	Brühl, Stadt	43,7	28,6	1,9	1,8
362 016	Elsdorf
362 020	Erftstadt, Stadt	17,9	22,3	2,3	3,0
362 024	Frechen, Stadt	41,7	31,9	2,0	1,7
362 028	Hürth, Stadt	44,2	47,3	2,2	2,1
362 032	Kerpen, Stadt	36,4	26,5	1,7	2,1
362 036	Pulheim, Stadt	36,1	29,3	2,0	2,2
362 040	Wesseling, Stadt	35,9	31,4	2,6	2,3
366 000	Kreis Euskirchen	22,7	32,4	3,5	3,4
366 004	Bad Münstereifel, Stadt	20,1	27,1	2,8	3,3
366 008	Blankenheim	18,0	39,7	2,6	2,0
366 012	Dahlem	15,6	32,5	4,3	1,9
366 016	Euskirchen, Stadt	29,1	34,0	2,4	2,7
366 020	Hellenthal	22,0	36,0	2,9	2,4
366 024	Kall	13,2	26,3	2,8	2,8
366 028	Mechernich, Stadt	18,2	20,9	2,6	2,3
366 032	Nettersheim	14,4	46,9	7,5	16,0

Anmerkungen siehe Seite 44

stätten nach Verwaltungsbezirken

November 2003

Ankünfte				Übernachtungen				Ämtliche Schlüssel- nummer
aller Gäste	Veränderung ⁴⁾	ausländischer Gäste	Veränderung ⁴⁾	aller Gäste	Veränderung ⁴⁾	ausländischer Gäste	Veränderung ⁴⁾	
9 072	+3,8	1 526	+24,3	22 840	+19,6	4 047	+28,3	170 020
55 104	+2,3	14 647	+73,3	87 903	-0,2	20 897	+31,7	170 024
3 429	-44,2	205	-68,1	5 435	-42,4	440	-56,1	170 028
2 179	+45,2	600	+217,5	4 094	+63,8	1 331	+259,7	170 032
35 593	-0,7	6 137	+1,8	68 302	-3,5	11 231	+0,2	170 036
4 126	-5,5	75	-51,6	13 045	+1,0	242	-43,1	170 040
4 775	-29,0	404	-52,6	9 147	-31,0	627	-67,4	170 044
40 786	-1,5	4 995	+2,3	76 112	-1,5	12 618	+6,0	170 048
22 890	+8,8	2 514	-3,7	41 815	+6,9	4 615	+5,1	170 052
3 556 341	-3,1	859 533	+1,2	6 972 027	-5,5	1 787 261	-5,4	100 000
278 344	-3,6	68 013	+4,0	624 128	-3,3	132 171	+4,4	313 000
460 889	-1,0	77 781	+6,0	899 215	-2,7	196 716	+9,9	314 000
1 712 756	+2,0	512 703	+3,7	3 156 393	+3,5	1 062 727	+6,6	315 000
101 956	-1,9	28 289	+3,6	175 610	-11,3	52 598	-4,0	316 000
151 069	-7,3	30 185	-6,6	415 565	-5,6	71 758	-13,5	354 000
.	354 004
.	354 008
10 697	-1,7	1 975	+24,2	24 066	-12,6	4 987	-24,8	354 012
7 164	-2,5	302	-47,8	16 361	-4,2	820	-56,8	354 016
50 536	-2,2	12 871	-2,6	137 927	-1,6	27 003	-2,6	354 020
3 614	-19,0	585	+11,0	7 059	-20,3	939	+4,0	354 024
49 428	-9,1	9 273	-13,8	174 780	-3,5	26 829	-17,8	354 028
16 846	-9,5	3 675	-2,2	32 560	-16,9	8 503	-15,7	354 032
6 796	-26,5	1 219	-17,5	12 598	-21,1	2 100	-6,7	354 036
90 714	-13,5	12 186	-6,5	196 772	-11,5	28 625	-10,2	358 000
.	358 004
31 338	-15,4	3 582	-1,2	56 271	-16,5	8 095	-12,6	358 008
8 625	-21,3	1 730	-21,1	20 809	-21,9	4 425	-19,2	358 012
15 970	-3,5	3 626	-2,3	35 528	-3,3	8 641	-1,5	358 016
.	358 020
7 393	-23,9	1 321	-16,0	17 455	-12,5	3 411	-6,1	358 024
3 646	-6,0	41	-33,9	9 131	-6,2	129	-39,7	358 028
-	-	-	-	-	-	-	-	358 032
.	358 036
-	-	-	-	-	-	-	-	358 040
18 981	-13,3	1 752	+10,8	47 587	-8,9	3 364	-6,8	358 044
1 117	+6,3	-	-	2 822	+13,3	-	-	358 048
-	-	-	-	-	-	-	-	358 052
-	-	-	-	-	-	-	-	358 056
.	358 060
237 354	+1,6	57 901	+21,2	495 044	-3,3	117 094	+13,2	362 000
.	362 004
10 091	-6,7	1 183	+9,3	24 745	-1,3	5 043	+38,2	362 008
32 822	-17,1	8 161	-28,2	63 025	-9,2	14 376	-18,3	362 012
.	362 016
7 603	+0,8	658	+15,2	17 790	-6,1	1 981	+31,2	362 020
44 029	+31,6	9 081	+114,2	87 783	+33,5	15 683	+74,4	362 024
94 111	+12,4	33 752	+33,5	203 979	-6,3	69 572	+15,6	362 028
13 167	-18,8	1 617	-9,2	22 464	-21,9	3 402	-17,0	362 032
17 536	-14,2	1 761	-15,7	35 846	-14,3	3 839	-16,3	362 036
10 753	-23,4	592	-4,1	28 126	-10,3	1 374	-4,8	362 040
199 166	-2,0	13 612	-9,5	691 161	-2,5	46 933	-15,4	366 000
35 700	-9,5	1 527	+1,0	101 504	-10,7	5 028	-10,7	366 004
29 395	+15,6	2 166	-3,1	75 333	+16,6	4 261	-11,4	366 008
22 297	-11,8	346	-73,8	95 595	-3,3	673	-88,5	366 012
18 215	+0,1	1 574	+1,9	43 392	+3,2	4 326	+13,3	366 016
22 581	-6,7	1 146	-41,3	66 602	-6,6	2 792	-43,5	366 020
14 606	-4,4	522	+10,1	40 612	-1,4	1 483	+20,2	366 024
8 323	+3,3	293	+0,7	21 666	+7,5	677	-15,6	366 028
16 475	-3,7	82	-26,8	123 142	-7,3	1 308	-13,0	366 032

Noch: **3.1 Leistung der Beherbergungs**

Januar bis

Amtliche Schlüsselnummer	Verwaltungsbezirk	Mittlere Auslastung		Mittlere Aufenthaltsdauer ³⁾	
		der angebotenen Zimmer ¹⁾	der angebotenen Betten ²⁾	aller Gäste	ausländischer Gäste
	Noch: Kreis Euskirchen				
366 036	Schleiden, Stadt	33,3	26,0	3,7	4,7
366 040	Weilerswist	15,3	10,9	2,1	1,6
366 044	Zülpich, Stadt	44,8	54,0	6,4	2,6
370 000	Kreis Heinsberg	36,0	28,8	2,3	3,2
370 004	Erkelenz, Stadt	37,1	35,7	2,5	2,6
370 008	Gangelt
370 012	Geilenkirchen, Stadt	51,3	36,1	2,9	3,9
370 016	Heinsberg, Stadt	37,9	30,1	1,7	2,2
370 020	Hückelhoven, Stadt	29,2	22,5	2,6	3,8
370 024	Selfkant	–	–	–	–
370 028	Übach-Palenberg, Stadt
370 032	Waldfeucht
370 036	Wassenberg, Stadt	30,5	24,6	1,8	2,8
370 040	Wegberg, Stadt	38,0	25,4	2,1	2,5
374 000	Oberbergischer Kreis	29,8	39,1	3,5	2,7
374 004	Bergneustadt, Stadt	20,7	35,1	3,5	2,0
374 008	Engelskirchen	24,1	69,1	11,6	1,8
374 012	Gummersbach, Stadt	29,1	25,1	2,3	2,8
374 016	Hückeswagen, Stadt	37,1	32,0	2,2	2,8
374 020	Lindlar	15,9	28,1	3,1	4,3
374 024	Marienheide	35,2	34,8	2,5	3,0
374 028	Morsbach	12,6	28,1	2,3	1,6
374 032	Nümbrecht	46,0	54,0	4,5	2,9
374 036	Radevormwald, Stadt	26,0	46,8	2,7	1,8
374 040	Reichshof	23,6	52,4	8,0	3,7
374 044	Waldbröl, Stadt	15,3	34,3	3,6	4,0
374 048	Wiehl, Stadt	30,3	21,8	1,9	2,5
374 052	Wipperfürth, Stadt	32,3	28,9	2,4	2,4
378 000	Rhein.-Berg.-Kreis	31,5	31,9	2,5	2,1
378 004	Bergisch Gladbach, Stadt	38,3	33,2	2,1	1,8
378 008	Burscheid, Stadt	34,8	32,2	2,1	2,0
378 012	Kürten	31,0	27,6	3,5	2,6
378 016	Leichlingen (Rhld.), Stadt	20,8	50,9	7,8	4,4
378 020	Odenthal	37,6	23,9	1,7	2,0
378 024	Overath, Stadt	21,2	15,7	2,4	2,0
378 028	Rösrath, Stadt	16,7	30,1	2,1	2,0
378 032	Wermelskirchen, Stadt	23,3	27,1	1,9	2,1
382 000	Rhein-Sieg-Kreis	36,6	32,6	2,3	2,3
382 004	Alfter	30,3	21,9	2,4	3,0
382 008	Bad Honnef, Stadt	44,1	39,1	2,2	2,7
382 012	Bornheim, Stadt	37,9	29,3	2,7	3,4
382 016	Eitorf	32,2	24,0	1,8	3,2
382 020	Hennef (Sieg), Stadt	22,6	37,8	4,4	2,9
382 024	Königswinter, Stadt	40,1	34,2	2,2	2,5
382 028	Lohmar, Stadt	25,3	18,7	1,6	2,0
382 032	Meckenheim, Stadt	48,9	30,1	2,1	2,0
382 036	Much
382 040	Neunkirchen-Seelscheid
382 044	Niederkassel, Stadt	30,5	24,1	1,7	1,7
382 048	Rheinbach, Stadt	22,9	19,0	1,8	1,9
382 052	Ruppichteroth	37,9	29,7	2,2	2,2
382 056	Sankt Augustin, Stadt	44,5	34,1	2,0	1,9
382 060	Siegburg, Stadt	31,5	25,9	1,7	1,8
382 064	Swisttal	30,0	25,8	1,8	1,8
382 068	Troisdorf, Stadt	43,3	34,6	1,7	1,9
382 072	Wachtberg	37,7	29,4	2,2	2,3
382 076	Windeck	16,9	28,6	3,5	3,6
300 000	Reg.-Bez. Köln	44,1	36,7	2,2	2,2
	Kreisfreie Städte				
512 000	Bottrop	36,0	27,7	2,1	2,4
513 000	Gelsenkirchen	42,5	34,5	1,7	2,0
515 000	Münster	46,6	43,1	2,6	1,9

Anmerkungen siehe Seite 44

stätten nach Verwaltungsbezirken

November 2003

Ankünfte				Übernachtungen				Amtliche Schlüssel- nummer
aller Gäste	Veränderung ⁴⁾	ausländischer Gäste	Veränderung ⁴⁾	aller Gäste	Veränderung ⁴⁾	ausländischer Gäste	Veränderung ⁴⁾	
27 253	+5,3	5 365	+6,8	99 648	–	24 986	–2,1	366 036
918	–7,2	137	–16,0	1 908	–12,3	225	–4,3	366 040
3 403	–0,7	454	+11,5	21 759	–2,4	1 174	+1,5	366 044
55 855	–2,7	10 839	+6,8	128 623	+3,1	34 337	+15,3	370 000
9 477	–2,8	1 675	–12,6	23 735	+1,2	4 438	–14,0	370 004
.	370 008
8 900	+14,7	3 470	+16,0	25 370	+12,2	13 563	+15,9	370 012
4 837	+9,6	637	–9,0	8 345	+13,6	1 393	+3,1	370 016
5 197	–42,9	1 825	+17,4	13 399	–34,9	7 016	+37,6	370 020
–	–	–	–	–	–	–	–	370 024
.	370 028
.	370 032
7 460	+8,2	562	+3,7	13 523	+11,6	1 599	+47,8	370 036
13 788	–10,2	1 452	–9,8	29 460	–5,1	3 611	+12,5	370 040
237 056	–6,4	14 521	–6,6	828 918	–4,4	39 445	–9,9	374 000
15 829	+11,8	845	+111,3	55 235	–5,0	1 714	+6,8	374 004
6 664	+7,5	557	–19,3	77 375	–1,6	1 003	–35,8	374 008
36 493	–11,0	5 301	–8,1	82 324	–14,0	15 064	–10,2	374 012
9 943	+1,8	1 125	+8,2	21 688	+11,6	3 112	+17,7	374 016
14 270	–16,6	309	–60,9	43 930	–9,3	1 315	–45,8	374 020
24 995	+3,4	1 544	–	61 509	+2,6	4 666	+12,7	374 024
10 111	–3,6	15	–55,9	23 242	+7,0	24	–75,8	374 028
38 682	–2,8	950	–9,0	175 075	–2,3	2 719	–6,0	374 032
30 953	–7,2	578	–28,0	82 768	+6,8	1 042	–43,4	374 036
15 335	+22,2	429	–34,2	123 408	+3,0	1 605	–34,4	374 040
6 813	–9,9	4	–55,6	24 467	–2,7	16	+33,3	374 044
13 364	–43,8	1 879	+6,5	25 084	–50,9	4 773	+10,4	374 048
13 604	+1,8	985	–2,6	32 813	+2,3	2 392	–20,6	374 052
158 974	–5,8	19 521	+9,4	399 315	–5,2	40 123	+4,6	378 000
76 014	–6,7	10 384	+8,3	161 191	–2,3	19 012	+9,9	378 004
7 539	+23,9	2 862	+39,1	15 862	+26,6	5 827	+21,1	378 008
5 773	+1,1	1 974	–3,9	20 290	+20,0	5 093	–13,8	378 012
10 930	–32,3	615	–22,6	85 754	–14,4	2 696	–11,1	378 016
9 938	–1,2	1 202	+9,2	17 087	–11,9	2 355	–13,3	378 020
7 706	–8,9	691	+5,8	18 300	–21,4	1 390	+8,4	378 024
12 312	+3,2	756	+108,3	26 433	–5,7	1 535	+126,4	378 028
28 762	–0,2	1 037	–16,3	54 398	–2,8	2 215	–16,0	378 032
437 517	–1,9	52 283	–4,6	1 006 759	–3,3	118 838	–5,4	382 000
3 201	–3,6	154	–43,4	7 615	–14,8	457	–37,7	382 004
87 477	–1,7	6 758	+3,7	191 511	–1,0	18 166	+14,8	382 008
15 212	–0,1	1 459	+24,8	40 557	–2,2	4 962	–9,7	382 012
12 334	+13,9	381	x	22 424	+11,6	1 208	x	382 016
35 910	–4,6	2 303	+2,9	156 357	–5,5	6 592	+7,0	382 020
95 863	–0,3	11 064	–4,2	213 926	–0,9	27 655	–6,7	382 024
12 111	–2,4	1 254	+4,8	19 594	–1,2	2 451	–6,3	382 028
8 421	–3,5	1 909	+3,6	17 550	–2,2	3 912	+5,2	382 032
.	382 036
.	382 040
9 742	+3,3	892	–8,6	16 967	–6,8	1 541	–22,8	382 044
5 790	+20,2	90	–48,3	10 309	+7,5	168	–41,9	382 048
11 282	+7,6	348	–56,2	25 285	+39,8	754	–50,5	382 052
14 531	–2,1	1 633	–8,6	29 242	–5,0	3 096	–8,2	382 056
27 815	–11,0	7 245	–21,2	47 284	–13,4	13 326	–27,7	382 060
4 706	+3,4	461	+0,7	8 360	+9,7	831	+9,3	382 064
48 223	–4,7	13 063	–3,4	81 729	–13,5	25 098	–8,6	382 068
11 663	–13,2	849	–23,4	25 649	–11,4	1 991	–16,2	382 072
15 140	+1,0	297	–22,0	52 365	–7,4	1 071	–3,9	382 076
4 121 650	–1,1	897 834	+3,5	9 017 503	–1,5	1 941 365	+3,9	300 000
23 049	–23,9	4 815	–8,1	47 712	–8,1	11 652	+35,0	512 000
65 009	+7,4	9 862	+1,4	113 351	+4,2	19 948	–3,7	513 000
383 604	–1,6	34 099	–2,9	1 006 912	+3,2	64 490	–0,2	515 000

Januar bis

Amtliche Schlüssel- nummer	Verwaltungsbezirk	Mittlere Auslastung		Mittlere Aufenthaltsdauer ³⁾	
		der angebotenen Zimmer ¹⁾	der angebotenen Betten ²⁾	aller Gäste	ausländischer Gäste
554 000	Kreis Borken	34,8	26,8	1,8	2,0
554 004	Ahaus, Stadt	36,8	28,5	1,8	1,8
554 008	Bocholt, Stadt	29,5	22,1	1,8	2,1
554 012	Borken, Stadt	31,4	33,4	1,9	1,8
554 016	Gescher, Stadt	20,4	14,7	1,4	1,8
554 020	Gronau (Westf.), Stadt	41,9	29,5	2,0	2,0
554 024	Heek
554 028	Heiden
554 032	Isselburg, Stadt	42,0	31,0	1,4	1,4
554 036	Legden	36,8	26,5	1,8	2,6
554 040	Raesfeld	15,6	12,7	1,3	1,4
554 044	Reken	21,6	23,2	1,7	2,4
554 048	Rhede, Stadt	29,0	21,6	1,7	1,7
554 052	Schöppingen	22,6	15,6	1,9	2,2
554 056	Stadtlohn, Stadt	37,3	29,4	2,4	3,3
554 060	Südlohn	37,1	27,4	1,7	2,1
554 064	Velen	41,4	30,2	1,9	2,6
554 068	Vreden, Stadt	42,4	30,1	1,8	2,7
558 000	Kreis Coesfeld	31,8	27,9	2,0	2,3
558 004	Ascheberg	31,8	23,1	1,6	1,3
558 008	Billerbeck, Stadt	48,4	48,6	2,8	3,9
558 012	Coesfeld, Stadt	24,8	31,7	2,0	2,8
558 016	Dülmen, Stadt	28,2	21,0	1,6	1,4
558 020	Havixbeck	46,4	32,1	3,0	1,9
558 024	Lüdinghausen, Stadt	28,1	21,2	1,5	2,0
558 028	Nordkirchen	23,4	19,1	1,3	1,4
558 032	Nottuln	31,3	30,3	1,9	2,3
558 036	Olfen, Stadt
558 040	Rosendahl
558 044	Senden	31,6	22,3	2,6	1,6
562 000	Kreis Recklinghausen	39,1	32,1	2,0	2,0
562 004	Castrop-Rauxel, Stadt	38,5	29,8	2,0	2,9
562 008	Datteln, Stadt	68,0	52,5	2,4	2,6
562 012	Dorsten, Stadt	27,1	24,7	2,1	2,9
562 014	Gladbeck, Stadt	51,2	35,5	1,6	1,5
562 016	Haltern am See, Stadt	30,8	36,1	2,4	2,3
562 020	Herten, Stadt	36,3	29,6	1,9	2,3
562 024	Marl, Stadt	32,1	24,2	1,9	2,3
562 028	Oer-Erkenschwick, Stadt	34,1	33,4	2,1	2,5
562 032	Recklinghausen, Stadt	39,0	29,4	1,9	1,9
562 036	Waltrop, Stadt	36,4	28,3	1,7	2,0
566 000	Kreis Steinfurt	33,8	30,3	2,2	2,1
566 004	Altenberge
566 008	Emsdetten, Stadt	31,7	26,2	2,1	2,1
566 012	Greven, Stadt	30,7	22,3	1,7	1,9
566 016	Hörstel, Stadt	28,9	24,6	2,1	1,5
566 020	Hopsten	19,4	30,9	1,4	1,5
566 024	Horstmar, Stadt	22,5	22,1	2,6	3,2
566 028	Ibbenbüren, Stadt	45,5	32,2	1,9	2,1
566 032	Ladbergen	49,4	32,2	1,4	1,3
566 036	Laer
566 040	Lengerich, Stadt	35,1	27,7	2,0	2,1
566 044	Lienen	29,7	19,7	4,4	5,4
566 048	Lotte	–	–	–	–
566 052	Metelen	29,2	24,4	3,7	2,6
566 056	Mettingen	42,2	27,0	1,8	2,0
566 060	Neuenkirchen	26,2	21,0	2,1	2,3
566 064	Nordwalde
566 068	Ochtrup, Stadt	34,0	22,7	1,7	3,5
566 072	Recke	32,6	23,4	2,6	2,6
566 076	Rheine, Stadt	36,5	28,2	1,5	1,9
566 080	Saerbeck	28,7	34,7	2,2	1,3
566 084	Steinfurt, Stadt	35,0	25,3	2,4	2,6
566 088	Tecklenburg, Stadt	36,1	47,3	3,4	2,0
566 092	Westerkappeln
566 096	Wettringen

Anmerkungen siehe Seite 44

stätten nach Verwaltungsbezirken

November 2003

Ankünfte				Übernachtungen				Amtliche Schlüsselnummer
aller Gäste	Veränderung ⁴⁾	ausländischer Gäste	Veränderung ⁴⁾	aller Gäste	Veränderung ⁴⁾	ausländischer Gäste	Veränderung ⁴⁾	
240 342	-0,1	19 470	+11,7	443 224	-4,1	39 473	+15,8	554 000
25 043	+8,3	3 729	+85,1	45 747	+4,4	6 849	+69,6	554 004
19 458	-6,3	1 884	-31,0	35 302	-13,4	3 917	-39,7	554 008
40 164	-3,6	2 252	-7,2	75 511	-4,4	4 012	-13,5	554 012
2 706	-31,0	143	-50,9	3 752	-36,9	252	-50,3	554 016
25 041	+12,3	2 357	-15,9	50 005	+11,5	4 814	-17,9	554 020
.	554 024
.	554 028
8 981	+57,2	2 343	+60,4	12 523	+50,7	3 306	+63,0	554 032
30 176	-1,4	1 193	+49,7	53 911	-5,6	3 154	+155,6	554 036
7 395	-20,1	167	-62,6	9 592	-20,4	238	-66,9	554 040
13 400	+0,4	480	+8,4	23 077	-8,5	1 167	+8,5	554 044
4 029	-21,6	249	-30,3	6 656	-22,4	434	-38,7	554 048
4 257	+7,0	495	+39,8	8 157	-0,5	1 077	+34,5	554 052
5 817	-23,9	50	+8,7	14 085	-33,5	163	+176,3	554 056
10 066	-9,1	1 163	-4,5	17 492	-5,6	2 394	+31,9	554 060
21 754	+0,1	1 556	+166,9	40 551	-6,5	4 007	+199,7	554 064
12 225	+8,4	1 176	+5,8	22 122	+7,4	3 166	+66,7	554 068
124 384	+1,5	8 309	+22,0	253 794	-2,7	19 093	+35,6	558 000
19 236	+16,2	1 218	+8,7	31 286	+8,3	1 628	+13,7	558 004
21 751	+2,9	1 641	+50,4	61 726	+2,7	6 415	+71,9	558 008
17 309	+8,1	944	+49,4	34 373	+5,8	2 649	+58,1	558 012
22 416	-1,3	900	+6,5	36 578	-8,7	1 232	-9,7	558 016
6 307	-5,5	1 436	+93,0	19 048	-11,4	2 767	+96,2	558 020
6 979	-5,3	327	-42,0	10 705	-4,3	650	-10,5	558 024
2 260	+12,0	475	-15,2	2 999	+8,9	674	-11,2	558 028
18 592	-1,3	1 000	+33,7	35 501	-7,0	2 310	+20,6	558 032
.	558 036
.	558 040
6 185	-0,4	102	-15,0	15 834	-6,9	168	-6,1	558 044
241 609	+1,2	27 018	+16,3	495 079	+3,2	53 352	+17,0	562 000
14 283	-8,6	828	-13,8	29 114	+10,1	2 421	+25,1	562 004
19 163	+0,8	725	-43,1	46 461	+3,5	1 875	-39,4	562 008
25 446	-7,7	2 186	+12,3	53 922	-8,0	6 323	+25,6	562 012
36 177	+27,7	10 847	+35,3	57 144	+26,9	16 606	+47,2	562 014
46 932	+5,7	1 369	+26,3	114 727	+7,3	3 202	+45,6	562 016
13 351	-6,6	1 211	+14,5	25 048	-7,9	2 733	+15,2	562 020
17 233	-10,6	1 901	-13,8	33 355	-4,9	4 441	+6,3	562 024
25 448	-4,7	1 480	+43,8	54 683	+5,7	3 665	+56,8	562 028
38 933	+1,9	6 047	+14,9	72 841	-2,2	11 218	-10,2	562 032
4 643	-14,2	424	+9,3	7 784	-17,1	868	+32,7	562 036
221 639	-3,6	22 558	+5,8	484 088	-0,6	48 487	+5,0	566 000
.	566 004
13 155	-8,3	436	+13,8	27 126	-5,3	922	+8,0	566 008
14 535	+1,1	1 270	+0,7	25 334	+4,4	2 433	-9,7	566 012
10 568	+3,9	2 815	+63,5	22 720	-1,1	4 132	+59,8	56

Noch: **3.1 Leistung der Beherbergungs****Januar bis**

Amtliche Schlüssel- nummer	Verwaltungsbezirk	Mittlere Auslastung		Mittlere Aufenthaltsdauer ³⁾	
		der angebotenen Zimmer ¹⁾	der angebotenen Betten ²⁾	aller Gäste	ausländischer Gäste
570 000	Kreis Warendorf	39,6	30,5	2,2	2,5
570 004	Ahlen, Stadt	40,6	30,7	2,0	2,2
570 008	Beckum, Stadt	29,3	22,8	1,6	1,7
570 012	Beelen
570 016	Drensteinfurt, Stadt	18,4	13,6	2,2	2,9
570 020	Ennigerloh, Stadt	45,6	37,7	2,4	2,0
570 024	Everswinkel	46,2	38,7	3,7	3,6
570 028	Oelde, Stadt	40,2	29,5	2,2	2,3
570 032	Ostbevern
570 036	Sassenberg, Stadt	41,1	30,1	2,5	3,7
570 040	Sendenhorst, Stadt	53,0	34,7	2,1	5,1
570 044	Telgte, Stadt	35,8	30,7	1,7	1,8
570 048	Wadersloh	39,1	30,6	3,1	1,3
570 052	Warendorf, Stadt	49,3	34,7	2,4	2,8
500 000	Reg.-Bez. Münster	38,3	33,1	2,2	2,1
711 000	Kreisfreie Stadt Bielefeld	45,4	32,8	1,8	2,3
754 000	Kreis Gütersloh	34,8	27,9	1,8	2,3
754 004	Borgholzhausen, Stadt	22,2	23,4	1,5	2,1
754 008	Gütersloh, Stadt	37,6	29,6	1,9	2,4
754 012	Halle (Westf.), Stadt	38,0	31,0	1,9	2,1
754 016	Harsewinkel, Stadt	44,3	35,1	1,6	2,2
754 020	Herzebrock-Clarholz	28,2	25,0	2,0	2,4
754 024	Langenberg
754 028	Rheda-Wiedenbrück, Stadt	38,9	28,3	1,5	2,2
754 032	Rietberg, Stadt	24,6	25,9	2,6	2,0
754 036	Schloß Holte-Stukenbrock, Stadt	32,9	24,2	1,8	2,2
754 040	Steinhagen
754 044	Verl	33,5	26,8	1,6	2,0
754 048	Versmold, Stadt	30,2	21,8	2,2	3,4
754 052	Werther (Westf.), Stadt	23,1	25,7	2,4	2,9
758 000	Kreis Herford	29,9	38,6	3,8	2,2
758 004	Bünde, Stadt	30,3	37,6	6,4	1,9
758 008	Enger, Stadt
758 012	Herford, Stadt	30,3	23,1	1,7	1,9
758 016	Hiddenhausen	30,2	19,6	1,9	2,0
758 020	Kirchlengern
758 024	Löhne, Stadt	25,8	44,4	5,7	2,5
758 028	Rödinghausen	32,9	45,6	2,9	1,4
758 032	Spenge, Stadt
758 036	Vlotho, Stadt	30,3	47,3	5,1	2,8
762 000	Kreis Höxter	38,7	46,1	5,2	3,9
762 004	Bad Driburg, Stadt	43,0	65,3	11,6	4,2
762 008	Beverungen, Stadt	35,8	28,8	2,4	2,1
762 012	Borgentreich, Stadt
762 016	Brakel, Stadt	32,6	31,9	2,7	3,8
762 020	Höxter, Stadt	41,2	28,6	2,0	2,0
762 024	Marienmünster, Stadt	32,5	25,5	5,4	6,7
762 028	Nieheim, Stadt	33,7	29,3	4,1	8,5
762 032	Steinheim, Stadt
762 036	Warburg, Stadt	24,6	39,7	2,4	2,3
762 040	Willebadessen, Stadt	57,6	23,0	2,6	3,1
766 000	Kreis Lippe	36,1	37,4	5,0	2,7
766 004	Augustdorf	61,2	41,2	2,5	2,3
766 008	Bad Salzuflen, Stadt	42,2	52,4	8,1	2,4
766 012	Barntrop, Stadt
766 016	Blomberg, Stadt	35,0	25,1	2,3	2,4
766 020	Detmold, Stadt	43,5	34,8	1,9	1,8
766 024	Dörentrup	29,6	23,1	3,9	4,4
766 028	Extertal	29,2	13,6	4,2	3,9
766 032	Horn-Bad Meinberg, Stadt	37,1	38,4	6,3	4,0

Anmerkungen siehe Seite 44

sttten nach Verwaltungsbezirken
November 2003

Anknfte				bernachtungen				Amtliche Schlssel- nummer
aller Gste	Vernderung ⁴⁾	auslndischer Gste	Vernderung ⁴⁾	aller Gste	Vernderung ⁴⁾	auslndischer Gste	Vernderung ⁴⁾	
102 966	-3,9	11 947	+5,3	229 796	-3,2	29 665	+5,0	570 000
12 629	-0,5	2 702	+2,8	25 769	+11,1	5 970	+13,3	570 004
9 818	-4,1	1 016	+30,3	15 939	-9,8	1 745	+7,3	570 008
.	570 012
1 958	+33,0	448	+77,1	4 246	+45,4	1 301	+133,6	570 016
4 640	-6,5	608	+50,1	10 926	-10,8	1 195	+29,6	570 020
4 222	+0,7	114	-38,7	15 612	-3,0	413	-26,9	570 024
17 516	-3,4	3 353	-0,8	38 466	-2,1	7 809	+1,5	570 028
.	570 032
3 106	-1,4	106	+7,1	7 853	-18,0	392	-36,9	570 036
4 762	+0,9	595	-7,9	10 167	-7,5	3 020	-7,8	570 040
9 803	-12,8	579	+6,4	17 087	-12,2	1 053	-2,0	570 044
3 054	+7,7	51	-40,7	9 514	+3,4	66	-59,0	570 048
28 875	-6,2	2 242	+4,3	68 985	-2,6	6 251	+3,9	570 052
1 402 602	-1,2	138 078	+6,0	3 073 956	+0,3	286 160	+9,2	500 000
230 683	+0,5	33 800	+13,8	423 685	-1,9	77 444	+13,3	711 000
175 874	+3,2	19 741	+2,1	319 295	+3,2	44 454	+4,0	754 000
4 179	+0,3	597	+18,7	6 243	+1,0	1 275	+11,1	754 004
43 294	+1,1	5 987	-18,0	82 163	+2,7	14 312	-14,8	754 008
24 247	+6,8	1 829	+3,5	46 783	+3,4	3 809	-0,1	754 012
27 639	+9,4	3 714	+5,3	44 959	+9,3	8 082	+16,4	754 016
2 952	+55,5	571	+103,2	6 018	+86,0	1 366	+78,1	754 020
.	754 024
29 497	+8,0	2 950	+25,3	45 327	+12,8	6 369	+71,0	754 028
5 700	-14,4	214	+9,7	14 566	-7,1	436	+1,4	754 032
12 781	-4,3	914	-4,6	22 714	-9,2	2 014	-41,9	754 036
.	754 040
9 997	+8,8	1 975	+47,8	16 382	+3,7	3 937	+49,9	754 044
6 505	-3,7	422	+54,6	14 324	-9,7	1 447	+100,7	754 048
5 221	-19,4	392	-33,7	12 766	-8,9	1 155	-37,5	754 052
97 329	+0,5	7 780	-7,3	372 027	-1,3	17 255	-10,0	758 000
5 098	+9,2	209	-18,0	32 822	+0,7	389	-45,7	758 004
.	758 008
24 452	-0,6	4 067	+6,2	40 536	-3,0	7 735	+5,7	758 012
6 909	-0,5	535	-8,2	13 464	+3,8	1 056	-31,3	758 016
.	758 020
14 417	+1,2	622	-5,0	82 315	-8,4	1 568	-17,7	758 024
12 611	+2,2	34	-57,5	36 939	+3,9	47	-75,8	758 028
.	758 032
30 978	+1,7	2 189	-18,7	156 785	+1,9	6 150	-10,5	758 036
212 348	-0,3	10 484	+0,2	1 109 791	+0,3	41 234	+0,7	762 000
61 549	+0,6	1 065	+3,3	715 376	+0,5	4 497	+35,7	762 004
24 938	+11,4	701	+39,9	60 406	+7,7	1 493	+88,5	762 008
.	762 012
19 299	+16,2	578	-26,8	52 883	+16,0	2 220	-32,4	762 016
43 025	-5,5	2 419	-4,3	86 200	-3,4	4 877	-5,0	762 020
4 707	+9,0	1 102	+70,3	25 234	+0,7	7 434	+32,3	762 024
15 713	-0,8	1 414	-10,2	65 033	+0,5	12 051	-15,6	762 028
.	762 032
32 046	-9,0	1 516	-27,3	77 682	-5,7	3 480	-20,3	762 036
8 002	+3,7	1 599	+36,5	20 759	-10,1	4 924	+29,0	762 040
307 234	-1,6	25 456	+7,1	1 550 911	-6,6	69 259	+2,2	766 000
369	-45,3	13	-77,2	934	-26,0	30	-68,8	766 004
95 570	+1,3	7 410	+39,4	773 956	-7,4	17 529	+48,8	766 008
.	766 012
19 891	+17,5	1 920	+135,6	45 547	+2,1	4 548	+119,3	766 016
51 580	-4,2	5 612	-3,1	100 516	-2,2	10 071	+1,9	766 020
6 816	-11,3	61	-49,6	26 651	-12,0	268	-37,4	766 024
10 113	-7,3	1 086	+49,8	42 088	-14,6	4 287	+11,1	766 028
51 514	-2,0	3 054	-5,6	324 594	-6,8	12 185	-10,7	766 032

Januar bis

Amtliche Schlüsselnummer	Verwaltungsbezirk	Mittlere Auslastung		Mittlere Aufenthaltsdauer ³⁾	
		der angebotenen Zimmer ¹⁾	der angebotenen Betten ²⁾	aller Gäste	ausländischer Gäste
	Noch: Kreis Lippe				
766 036	Kalletal	16,1	14,1	3,5	3,7
766 040	Lage, Stadt	28,1	25,2	2,9	6,6
766 044	Lemgo, Stadt	30,2	24,7	2,3	2,4
766 048	Leopoldshöhe	41,6	33,5	2,5	2,5
766 052	Lügde, Stadt	26,0	20,4	3,0	3,2
766 056	Oerlinghausen, Stadt	22,6	47,6	4,8	3,8
766 060	Schieder-Schwalenberg, Stadt	23,3	17,3	3,5	3,2
766 064	Schlangen
770 000	Kreis Minden-Lübbecke	37,6	49,9	5,7	2,1
770 004	Bad Oeynhausen, Stadt	37,4	62,0	9,9	2,1
770 008	Espelkamp, Stadt	39,0	30,2	1,8	2,4
770 012	Hille
770 016	Hüllhorst	33,1	31,6	2,0	2,2
770 020	Lübbecke, Stadt
770 024	Minden, Stadt	39,1	27,9	1,6	1,8
770 028	Petershagen, Stadt	30,8	43,3	6,1	5,8
770 032	Porta Westfalica, Stadt	31,9	25,8	1,8	1,8
770 036	Preußisch-Oldendorf, Stadt	47,6	49,0	8,9	5,0
770 040	Rahden, Stadt	42,3	29,8	1,7	2,4
770 044	Stemwede	30,0	22,6	4,0	4,4
774 000	Kreis Paderborn	39,6	39,7	3,7	2,8
774 004	Altenbeken
774 008	Bad Lippspringe, Stadt	44,7	57,9	7,3	2,8
774 012	Borchen	26,9	37,7	5,2	3,0
774 016	Büren, Stadt	30,4	31,3	2,4	4,6
774 020	Delbrück, Stadt	45,5	31,9	1,9	1,8
774 024	Hövelhof	26,0	15,8	1,8	2,2
774 028	Lichtenau, Stadt	31,0	14,0	3,1	6,0
774 032	Paderborn, Stadt	51,9	41,6	1,9	2,3
774 036	Salzkotten, Stadt
774 040	Bad Wünnenberg, Stadt	31,9	38,6	6,3	3,8
700 000	Reg.-Bez. Detmold	37,7	40,3	4,0	2,5
	Kreisfreie Städte				
911 000	Bochum	50,6	39,6	1,8	2,5
913 000	Dortmund	45,3	35,1	1,6	1,8
914 000	Hagen	38,1	32,0	1,8	2,0
915 000	Hamm	42,0	33,6	1,7	1,5
916 000	Herne	31,1	23,9	2,0	1,9
954 000	Ennepe-Ruhr-Kreis	37,4	37,8	2,6	2,4
954 004	Breckerfeld, Stadt
954 008	Ennepetal, Stadt	35,5	68,8	8,3	1,8
954 012	Gevelsberg, Stadt
954 016	Hattingen, Stadt	38,7	36,3	2,1	2,6
954 020	Herdecke, Stadt	47,6	39,0	2,9	2,3
954 024	Schwelm, Stadt	28,7	35,0	2,1	2,0
954 028	Sprockhövel, Stadt	35,4	40,4	2,9	2,3
954 032	Wetter (Ruhr), Stadt	24,2	23,9	1,8	2,7
954 036	Witten, Stadt	38,9	30,1	2,0	2,6
958 000	Hochsauerland Kreis	41,3	40,3	3,8	4,0
958 004	Arnsberg, Stadt	45,1	38,0	3,3	2,6
958 008	Bestwig	34,2	29,3	3,3	4,4
958 012	Brilon, Stadt	34,7	39,1	4,6	4,1
958 016	Eslohe (Sauerland)	31,4	30,5	4,4	3,8
958 020	Hallenberg, Stadt	51,0	36,5	3,4	3,4
958 024	Marsberg, Stadt
958 028	Medebach, Stadt
958 032	Meschede, Stadt	39,6	37,7	2,9	3,1
958 036	Olsberg, Stadt	44,6	37,7	3,4	3,8
958 040	Schmallenberg, Stadt	48,6	44,5	4,9	4,7
958 044	Sundern (Sauerland), Stadt	29,4	29,7	2,7	2,8
958 048	Winterberg, Stadt	40,1	34,3	3,5	3,7

Anmerkungen siehe Seite 44

stätten nach Verwaltungsbezirken

November 2003

Ankünfte				Übernachtungen				Ämtliche Schlüssel- nummer
aller Gäste	Veränderung ⁴⁾	ausländischer Gäste	Veränderung ⁴⁾	aller Gäste	Veränderung ⁴⁾	ausländischer Gäste	Veränderung ⁴⁾	
3 136	-11,8	255	+218,8	10 885	-9,7	949	+176,7	766 036
16 438	+16,8	398	-4,1	48 381	+14,2	2 635	+11,2	766 040
11 842	-2,5	1 698	+15,0	26 707	-6,1	4 104	+3,7	766 044
2 190	+7,0	48	-39,2	5 413	+18,3	119	-42,5	766 048
11 264	+2,4	626	-33,0	33 613	+1,3	2 033	-33,0	766 052
15 988	-12,3	398	-41,6	76 598	-3,8	1 499	-30,4	766 056
9 354	-28,1	2 745	-29,9	32 511	-28,0	8 679	-36,2	766 060
.	766 064
229 579	-1,6	22 994	-2,7	1 306 110	-3,1	49 324	+3,2	770 000
88 002	-0,6	10 301	-2,1	872 455	-2,6	21 276	+13,0	770 004
10 609	+2,7	1 509	+30,6	19 318	-7,0	3 607	+10,0	770 008
.	770 012
11 147	+0,8	513	-31,4	21 927	-2,9	1 104	-40,3	770 016
.	770 020
43 514	-0,5	6 290	-5,7	71 325	+2,3	11 389	-5,1	770 024
15 353	+2,1	455	+0,7	93 131	-2,6	2 626	+81,1	770 028
29 599	-6,6	2 024	-0,3	53 595	-4,9	3 549	+8,2	770 032
13 172	-2,2	420	-1,4	117 562	-2,0	2 083	-29,1	770 036
8 547	+16,9	670	-9,1	14 351	-21,1	1 582	-6,4	770 040
2 676	-22,0	220	-15,7	10 629	-0,1	962	+0,3	770 044
188 043	-6,7	20 662	-2,6	702 761	-4,2	57 775	-2,0	774 000
.	774 004
41 714	-6,4	2 854	-3,3	305 550	-2,9	7 935	-3,6	774 008
7 807	-5,0	262	+16,4	40 475	+7,7	796	-10,5	774 012
18 576	-4,4	704	-11,7	43 811	+1,8	3 245	+57,3	774 016
11 775	-3,8	654	+4,5	22 261	+7,9	1 205	+15,1	774 020
6 651	-12,5	406	-36,3	12 149	-10,6	896	-52,0	774 024
8 042	-5,5	901	-6,4	24 715	-4,0	5 428	-8,7	774 028
71 303	-7,4	12 149	-5,1	136 187	-9,5	28 416	-3,5	774 032
.	774 036
16 620	-8,6	1 897	+38,7	105 466	-7,4	7 208	+8,0	774 040
1 441 090	-1,1	140 917	+3,2	5 784 580	-3,0	356 745	+3,2	700 000
215 074	-0,9	25 624	-4,2	390 961	+1,9	65 218	+8,0	911 000
388 662	+13,5	65 669	+31,9	619 018	+7,5	118 369	+26,5	913 000
59 054	-2,4	10 331	+11,8	109 230	-2,3	20 880	+32,8	914 000
63 954	+6,1	10 285	-5,8	109 042	+11,5	15 188	-5,8	915 000
19 959	+4,1	1 173	+1,2	39 075	+1,7	2 239	-6,4	916 000
148 742	+4,5	14 133	+13,7	383 965	+2,0	33 690	+1,5	954 000
.	954 004
8 426	+24,3	1 018	x	69 529	+2,9	1 792	+136,7	954 008
.	954 012
29 099	-0,4	2 378	-15,5	60 036	-4,9	6 185	-33,7	954 016
15 510	+3,2	1 551	+84,2	45 189	+5,3	3 526	+59,7	954 020
18 021	-3,6	1 952	-6,5	38 007	-3,0	3 809	-10,1	954 024
18 722	+31,5	1 095	-2,1	54 204	+11,6	2 536	+14,4	954 028
12 755	+6,9	931	-2,4	22 471	+15,6	2 472	+26,2	954 032
28 221	-1,1	4 235	+16,4	56 036	-4,8	11 115	+6,4	954 036
858 159	+2,0	173 773	+1,1	3 303 233	-0,2	688 413	-0,8	958 000
51 825	+1,1	10 648	+22,7	172 459	+1,8	27 498	+9,7	958 004
23 441	+12,6	2 243	-0,6	78 341	+5,6	9 903	-4,8	958 008
38 091	+6,1	6 898	+54,7	175 644	-0,9	28 219	+30,4	958 012
26 937	+2,3	2 038	+9,3	119 079	-10,4	7 711	+0,6	958 016
23 762	+19,5	9 795	+5,6	80 198	+18,5	32 830	+19,9	958 020
.	958 024
.	958 028
51 594	+1,3	4 812	+5,5	147 280	-3,9	14 691	+9,2	958 032
51 128	+1,2	6 321	-24,5	174 140	-2,7	24 009	-13,9	958 036
134 906	-1,4	15 388	+1,0	656 821	-0,2	72 672	+3,3	958 040
50 785	-4,1	3 465	+14,4	135 625	-8,5	9 603	+15,0	958 044
223 940	+6,0	45 377	+15,6	782 848	+3,1	168 575	+12,4	958 048

Januar bis

Amtliche Schlüsselnummer	Verwaltungsbezirk	Mittlere Auslastung		Mittlere Aufenthaltsdauer ³⁾	
		der angebotenen Zimmer ¹⁾	der angebotenen Betten ²⁾	aller Gäste	ausländischer Gäste
962 000	Märkischer Kreis	35,5	30,7	2,3	2,6
962 004	Altena, Stadt	22,4	26,2	1,9	2,5
962 008	Balve, Stadt	31,4	28,1	2,3	2,4
962 012	Halver, Stadt	33,4	25,8	1,4	1,4
962 016	Hemer, Stadt	32,2	55,8	12,4	3,0
962 020	Herscheid	21,6	15,7	2,0	2,6
962 024	Iserlohn, Stadt	34,5	29,0	1,8	2,0
962 028	Kierspe, Stadt
962 032	Lüdenscheid, Stadt	48,6	35,2	2,1	2,9
962 036	Meinerzhagen, Stadt	34,8	30,6	2,5	3,0
962 040	Menden (Sauerland), Stadt	28,3	22,3	1,8	2,1
962 044	Nachrodt-Wiblingwerde	29,4	30,9	2,2	2,2
962 048	Neuenrade, Stadt	33,4	25,4	1,9	1,6
962 052	Plettenberg, Stadt	32,7	27,9	2,0	3,0
962 056	Schalksmühle
962 060	Werdohl, Stadt	24,3	17,7	2,3	2,4
966 000	Kreis Olpe	33,4	27,7	2,6	2,6
966 004	Attendorf, Stadt	43,0	29,2	2,3	2,5
966 008	Drolshagen, Stadt	27,6	19,8	2,4	2,8
966 012	Finnentrop	38,4	23,6	2,6	3,0
966 016	Kirchhundem	32,7	26,1	2,7	2,9
966 020	Lennestadt, Stadt	31,7	28,8	2,7	2,4
966 024	Olpe, Stadt	25,3	31,6	2,8	2,4
966 028	Wenden	30,4	21,5	2,0	2,7
970 000	Kreis Siegen-Wittgenstein	36,0	46,6	4,5	2,2
970 004	Bad Berleburg, Stadt	25,3	59,9	11,3	2,7
970 008	Burbach	29,3	42,5	3,4	2,5
970 012	Erndtebrück
970 016	Freudenberg, Stadt	27,8	23,3	1,9	2,0
970 020	Hilchenbach, Stadt	43,5	46,6	5,1	3,3
970 024	Kreuztal, Stadt	26,5	21,7	1,9	2,3
970 028	Bad Laasphe, Stadt	41,5	49,5	4,5	2,8
970 032	Netphen, Stadt	31,3	32,0	2,4	3,3
970 036	Neunkirchen
970 040	Siegen, Stadt	45,9	36,8	1,8	1,8
970 044	Wilnsdorf	25,3	29,8	2,3	2,6
974 000	Kreis Soest	38,9	44,4	4,7	2,8
974 004	Anröchte
974 008	Bad Sassendorf	39,1	60,2	8,9	3,3
974 012	Ense	32,4	24,2	2,4	2,2
974 016	Erwitte, Stadt	52,3	58,0	9,6	4,9
974 020	Geseke, Stadt	25,9	16,2	2,0	1,5
974 024	Lippetal
974 028	Lippstadt, Stadt	42,0	52,1	5,9	1,9
974 032	Möhnesee	34,6	37,6	3,0	7,0
974 036	Rüthen, Stadt	22,7	27,6	2,3	2,2
974 040	Soest, Stadt	32,5	27,7	1,8	1,8
974 044	Warstein, Stadt	35,3	25,8	2,4	3,3
974 048	Wolver
974 052	Werl, Stadt	40,8	29,5	1,4	1,7
974 056	Wickede (Ruhr)	32,7	25,8	1,7	2,5
978 000	Kreis Unna	39,0	29,6	1,9	1,8
978 004	Bergkamen, Stadt	39,6	20,1	2,9	3,2
978 008	Bönen
978 012	Fröndenberg/Ruhr, Stadt	31,7	23,4	1,8	2,5
978 016	Holzwickede
978 020	Kamen, Stadt	39,9	33,5	1,6	1,6
978 024	Lünen, Stadt	29,7	24,5	1,9	2,4
978 028	Schwerte, Stadt	25,6	29,6	2,0	2,2
978 032	Selm, Stadt	14,7	12,7	1,7	1,7
978 036	Unna, Stadt	49,4	32,6	1,8	1,9
978 040	Werne, Stadt	40,2	30,7	1,8	1,8
900 000	Reg.-Bez. Arnsberg	40,4	38,4	3,0	3,0
	Nordrhein-Westfalen	41,8	36,9	2,5	2,3

Anmerkungen siehe Seite 44

sttten nach Verwaltungsbezirken
November 2003

Anknfte				bernachtungen				Amtliche Schlssel- nummer
aller Gste	Vernderung ⁴⁾	auslndischer Gste	Vernderung ⁴⁾	aller Gste	Vernderung ⁴⁾	auslndischer Gste	Vernderung ⁴⁾	
178 155	-6,3	23 398	+31,9	416 957	-6,8	60 167	+37,5	962 000
13 198	-7,7	581	-5,8	25 630	-4,9	1 457	-11,3	962 004
13 529	-13,7	128	-25,1	30 657	-19,1	304	-25,5	962 008
3 994	-2,4	265	+55,0	5 681	+8,9	382	+52,8	962 012
4 595	-19,8	426	+31,5	56 787	+1,0	1 293	+41,3	962 016
2 651	-6,2	316	+10,9	5 230	-7,5	836	-4,7	962 020
32 395	-11,6	4 532	+27,2	58 591	-14,8	8 941	+11,9	962 024
.	962 028
40 650	+7,8	11 654	+46,6	84 022	+9,8	34 314	+75,8	962 032
29 538	-5,3	1 330	-6,0	73 594	-7,8	4 048	-14,5	962 036
9 686	+0,4	763	+23,3	17 050	-2,6	1 599	+16,6	962 040
9 654	-28,0	364	+23,4	21 671	-33,9	801	+45,6	962 044
7 435	-2,5	1 986	+53,0	14 243	-4,8	3 254	+27,2	962 048
5 935	-4,7	560	+5,9	11 605	-2,9	1 676	-7,3	962 052
.	962 056
3 516	-10,6	433	+8,0	8 018	-18,0	1 032	+16,0	962 060
194 146	-3,8	10 149	-4,4	501 077	-1,5	26 443	-8,0	966 000
36 938	-7,5	3 112	+0,8	84 105	-6,7	7 850	+0,7	966 004
6 663	+6,1	568	-38,5	16 228	+3,2	1 572	-36,8	966 008
11 785	+15,0	573	-7,3	30 820	+14,2	1 698	-4,2	966 012
30 386	+2,3	1 488	+4,9	82 943	-2,2	4 381	+4,2	966 016
54 937	-11,2	2 662	-22,8	147 412	-6,4	6 497	-28,5	966 020
41 550	-0,8	1 036	+43,5	116 113	+3,9	2 501	-1,0	966 024
11 887	+0,4	710	+77,5	23 456	+8,8	1 944	+126,6	966 028
199 882	-0,9	23 500	+2,0	889 725	-5,7	52 785	+4,5	970 000
36 675	-0,1	1 662	+9,8	414 182	-7,1	4 419	+11,4	970 004
7 391	-0,8	630	-8,0	24 961	-15,1	1 591	-18,9	970 008
.	970 012
12 114	-7,6	1 666	-1,9	23 072	-0,8	3 317	+3,6	970 016
20 214	-1,6	1 245	-18,4	102 748	-8,1	4 049	-9,3	970 020
5 403	-2,5	528	-25,4	10 216	+3,0	1 198	-9,8	970 024
32 864	+9,3	4 837	+28,6	146 891	-2,5	13 720	+26,9	970 028
12 601	-0,2	315	-0,9	30 231	-7,4	1 031	-5,8	970 032
.	970 036
57 242	-3,8	11 966	-2,0	101 731	-1,3	21 863	-1,0	970 040
12 986	-4,7	575	+3,8	30 514	-2,0	1 469	+25,0	970 044
276 423	-3,3	15 071	+7,6	1 293 406	-4,2	42 241	+29,4	974 000
.	974 004
54 279	-2,8	632	-16,2	484 176	-3,0	2 063	+8,9	974 008
1 678	+3,1	248	+8,3	3 978	+12,8	541	-28,9	974 012
16 916	-13,5	293	-26,0	162 558	-8,8	1 445	+11,3	974 016
20 148	-17,3	700	+48,3	40 380	-18,7	1 052	+35,6	974 020
.	974 024
53 644	-1,0	4 379	-8,8	315 615	-7,4	8 399	-1,7	974 028
38 833	-6,2	1 548	+27,9	117 720	-3,4	10 812	+101,8	974 032
10 700	-15,3	406	-2,9	24 169	-18,8	888	-30,8	974 036
39 087	-1,7	2 691	+17,3	68 483	+11,7	4 976	+5,5	974 040
17 373	+11,3	3 086	+36,2	42 040	+24,8	10 036	+77,7	974 044
.	974 048
18 257	+19,7	800	+1,1	25 464	+17,1	1 339	+7,5	974 052
2 355	+5,6	109	+13,5	4 057	-1,7	271	-48,3	974 056
128 711	+1,8	18 586	+14,8	239 739	+0,6	33 340	-	978 000
1 997	-1,7	166	+201,8	5 797	+13,6	523	+79,7	978 004
.	978 008
4 491	-5,1	125	-25,6	8 278	+12,8	312	-39,4	978 012
.	978 016
21 416	-1,1	3 179	+17,6	35 251	-8,1	5 015	-5,7	978 020
22 130	-1,4	1 969	+11,4	42 211	+2,8	4 753	+9,7	978 024
19 787	+3,4	744	+2,8	40 408	-5,9	1 617	-37,9	978 028
2 166	-12,0	209	+85,0	3 703	-16,1	346	+124,7	978 032
24 720	+9,3	3 269	+13,2	43 584	+10,2	6 319	-1,6	978 036
15 808	+2,7	3 682	+10,7	29 152	-3,6	6 674	-4,6	978 040
2 730 921	+1,5	391 692	+7,7	8 295 428	-1,0	1 158 973	+5,0	900 000
13 252 604	-1,1	2 428 054	+3,5	33 143 494	-2,4	5 530 504	+1,1	

3.2 Leistung der Beherbergungsstätten

Januar bis

Lfd. Nr.	Gemeindegruppe Betriebsart	Mittlere Auslastung		Mittlere Aufenthaltsdauer ³⁾	
		der angebotenen Zimmer ¹⁾	der angebotenen Betten ²⁾	aller Gäste	ausländischer Gäste
1	Mineral-, Moor-, Sole- und Thermalbäder	43,8	54,6	6,2	2,1
2	Hotels	46,1	36,3	2,1	2,0
3	Gasthöfe	29,8	25,7	2,1	2,3
4	Pensionen	42,7	38,9	8,5	4,8
5	Hotels garnis	39,8	31,6	2,2	2,0
6	Erholungs-, Ferien- und Schulungsheime	.	40,8	3,1	4,4
7	Ferienhäuser, -wohnungen, -zentren	.	20,6	9,8	11,3
8	Hütten, Jugendherbergen u. Ä.	.	38,6	2,2	1,8
9	Vorsorge- und Reha-Klinken	.	78,9	22,5	23,1
10	Heilklimatische Kurorte	39,4	38,1	3,9	3,7
11	Hotels	40,7	33,8	2,7	3,4
12	Gasthöfe	26,8	23,6	3,0	2,8
13	Pensionen	31,0	25,1	3,5	3,0
14	Hotels garnis
15	Erholungs-, Ferien- und Schulungsheime	.	41,6	4,2	2,1
16	Ferienhäuser, -wohnungen, -zentren	.	33,7	5,1	4,8
17	Hütten, Jugendherbergen u. Ä.	.	26,0	2,1	1,9
18	Vorsorge- und Reha-Klinken
19	Kneippkurorte	36,2	34,2	3,3	3,3
20	Hotels	40,6	33,1	2,2	2,7
21	Gasthöfe	17,7	13,8	2,2	2,5
22	Pensionen	25,3	20,2	3,1	3,6
23	Hotels garnis
24	Erholungs-, Ferien- und Schulungsheime	.	37,8	4,2	12,9
25	Ferienhäuser, -wohnungen, -zentren	.	20,3	6,1	6,4
26	Hütten, Jugendherbergen u. Ä.	.	31,0	2,2	1,6
27	Vorsorge- und Reha-Klinken
28	Kneippheilstädte	41,9	46,5	5,5	4,1
29	Hotels	48,5	40,9	3,1	4,1
30	Gasthöfe	28,7	24,0	3,3	3,1
31	Pensionen	36,1	28,6	4,7	3,8
32	Hotels garnis	18,1	14,8	2,1	2,3
33	Erholungs-, Ferien- und Schulungsheime	.	42,2	3,4	11,2
34	Ferienhäuser, -wohnungen, -zentren	.	29,1	6,0	5,6
35	Hütten, Jugendherbergen u. Ä.	.	33,7	2,4	1,9
36	Vorsorge- und Reha-Klinken	.	75,9	24,6	4,2
37	Heilbäder zusammen	41,7	47,3	5,2	2,9
38	Hotels	44,6	36,1	2,3	2,6
39	Gasthöfe	25,9	21,6	2,7	2,8
40	Pensionen	39,5	34,3	6,5	3,5
41	Hotels garnis	39,8	31,8	2,3	2,0
42	Erholungs-, Ferien- und Schulungsheime	.	40,6	3,8	8,0
43	Ferienhäuser, -wohnungen, -zentren	.	28,1	5,7	5,3
44	Hütten, Jugendherbergen u. Ä.	.	32,2	2,2	1,8
45	Vorsorge- und Reha-Klinken	.	79,0	23,1	15,1

Anmerkungen siehe Seite 44

nach Gemeindegruppen und Betriebsarten

November 2003

Ankünfte				Übernachtungen				Lfd. Nr.
aller Gäste	Veränderung ⁴⁾	ausländischer Gäste	Veränderung ⁴⁾	aller Gäste	Veränderung ⁴⁾	ausländischer Gäste	Veränderung ⁴⁾	
741 532	-2,3	98 001	+3,8	4 578 408	-4,0	207 500	+6,9	1
393 775	-0,9	73 000	+11,2	821 098	-2,0	148 370	+16,0	2
11 994	+4,6	1 238	-16,1	24 737	+0,9	2 821	+4,9	3
53 169	-0,7	895	+42,7	454 571	-5,6	4 283	+30,5	4
84 500	-11,6	17 262	-21,1	187 733	-7,0	34 041	-19,3	5
39 971	+3,9	738	+13,2	124 935	-5,8	3 213	+41,7	6
3 607	-9,2	235	+16,3	35 324	-0,3	2 658	+87,3	7
27 023	-8,0	4 449	+19,0	59 800	-11,3	7 868	-34,5	8
127 493	-1,8	184	+49,6	2 870 210	-3,9	4 246	+79,0	9
277 957	+5,5	46 756	+14,2	1 081 331	+2,2	172 899	+11,4	10
106 099	+0,2	25 970	+9,0	281 976	-0,8	87 519	+8,3	11
8 049	+19,2	1 956	+42,5	24 287	+5,8	5 469	+40,7	12
16 097	+6,1	3 253	+13,7	56 423	+0,8	9 752	+6,8	13
.	14
52 430	+4,5	234	-15,5	222 785	+4,2	503	-32,3	15
43 595	-1,8	13 905	+15,8	222 867	-4,3	66 691	+12,1	16
18 272	+14,9	648	+141,8	39 189	+13,2	1 245	+170,1	17
.	18
254 746	-2,5	34 579	-1,5	847 547	-2,4	114 152	-0,8	19
148 076	-2,1	25 777	-0,7	323 080	-1,4	70 434	+6,9	20
9 100	+0,8	975	-1,6	20 415	-10,9	2 437	-9,0	21
9 308	+3,3	1 451	+18,3	29 168	-10,3	5 255	+10,0	22
.	23
30 475	+5,6	474	+4,6	127 541	-0,1	6 132	-22,6	24
11 255	-12,0	4 137	-8,3	68 847	-7,7	26 316	-10,9	25
37 377	-6,8	1 061	+2,2	80 983	-7,3	1 726	-12,6	26
.	27
240 145	-1,2	23 414	+6,3	1 319 398	-3,6	95 839	+5,6	28
121 456	-0,9	15 040	+7,1	371 462	+0,6	61 158	+5,6	29
16 832	-2,9	3 619	+3,3	55 533	-8,0	11 064	-1,8	30
14 750	-6,0	1 362	+14,5	69 241	-9,2	5 237	+3,4	31
5 456	+26,4	505	+23,2	11 455	-3,1	1 171	-42,0	32
27 319	+5,6	514	+17,4	91 538	+0,3	5 775	+120,3	33
11 112	+3,9	1 784	+0,3	66 469	+1,0	9 975	-4,4	34
18 417	-3,1	452	+29,9	44 588	+3,8	880	+15,8	35
24 803	-10,0	138	-54,6	609 112	-6,5	579	-9,5	36
1 514 380	-0,9	202 750	+5,3	7 826 684	-3,0	590 390	+6,3	37
769 406	-1,0	139 787	+7,9	1 797 616	-1,2	367 481	+10,5	38
45 975	+3,1	7 788	+6,0	124 972	-4,4	21 791	+6,2	39
93 324	-0,1	6 961	+17,9	609 403	-5,7	24 527	+10,2	40
118 986	-3,1	19 261	-18,2	271 135	+0,5	38 742	-18,0	41
150 195	+4,7	1 960	+7,7	566 799	+0,3	15 623	+15,3	42
69 569	-3,2	20 061	+8,5	393 507	-3,7	105 640	+4,7	43
101 089	-3,2	6 610	+22,5	224 560	-3,4	11 719	-22,9	44
165 836	-2,5	322	-24,9	3 838 692	-3,9	4 867	+58,7	45

Noch: **3.2 Leistung der Beherbergungsstätten****Januar bis**

Lfd. Nr.	Gemeindegruppe Betriebsart	Mittlere Auslastung		Mittlere Aufenthaltsdauer ³⁾	
		der angebotenen Zimmer ¹⁾	der angebotenen Betten ²⁾	aller Gäste	ausländischer Gäste
46	Luftkurorte	33,2	32,2	3,2	2,9
47	Hotels	33,2	25,5	2,2	2,3
48	Gasthöfe	22,4	17,0	2,4	2,4
49	Pensionen	40,7	33,6	4,3	3,5
50	Hotels garnis	24,5	19,7	1,8	1,8
51	Erholungs-, Ferien- und Schulungsheime	.	38,3	3,2	8,2
52	Ferienhäuser, -wohnungen, -zentren	.	23,4	6,4	8,3
53	Hütten, Jugendherbergen u. Ä.	.	32,5	2,4	2,4
54	Vorsorge- und Reha-Klinken	.	73,6	18,0	24,7
55	Erholungsorte	36,0	34,3	2,9	2,9
56	Hotels	38,5	29,8	2,1	2,6
57	Gasthöfe	23,6	18,6	2,1	2,6
58	Pensionen	35,0	27,9	4,3	3,6
59	Hotels garnis	31,2	23,6	1,9	2,0
60	Erholungs-, Ferien- und Schulungsheime	.	41,7	3,1	4,4
61	Ferienhäuser, -wohnungen, -zentren	.	26,9	5,7	8,0
62	Hütten, Jugendherbergen u. Ä.	.	38,2	2,5	2,7
63	Vorsorge- und Reha-Klinken	.	58,1	18,8	25,1
64	Sonstige Gemeinden	42,4	34,8	2,1	2,2
65	Hotels	43,6	33,3	1,8	2,0
66	Gasthöfe	23,3	18,4	2,3	2,9
67	Pensionen	37,9	30,2	3,5	3,7
68	Hotels garnis	42,6	33,3	1,9	2,3
69	Erholungs-, Ferien- und Schulungsheime	.	40,2	3,0	2,9
70	Ferienhäuser, -wohnungen, -zentren	.	45,7	4,5	4,5
71	Hütten, Jugendherbergen u. Ä.	.	37,7	2,2	2,1
72	Vorsorge- und Reha-Klinken	.	72,6	25,9	8,4
73	Nordrhein-Westfalen	41,8	36,9	2,5	2,3
74	Hotels	43,2	33,2	1,8	2,1
75	Gasthöfe	23,7	18,8	2,4	2,8
76	Pensionen	38,9	32,4	4,8	3,6
77	Hotels garnis	42,3	33,1	2,0	2,3
78	Erholungs-, Ferien- und Schulungsheime	.	40,3	3,1	3,3
79	Ferienhäuser, -wohnungen, -zentren	.	35,5	4,9	4,9
80	Hütten, Jugendherbergen u. Ä.	.	36,5	2,2	2,1
81	Vorsorge- und Reha-Klinken	.	76,9	23,1	14,1

nach Gemeindegruppen und Betriebsarten

November 2003

Ankünfte				Übernachtungen				Lfd. Nr.
aller Gäste	Veränderung ⁴⁾	ausländischer Gäste	Veränderung ⁴⁾	aller Gäste	Veränderung ⁴⁾	ausländischer Gäste	Veränderung ⁴⁾	
445 664	-2,5	38 044	-4,2	1 447 456	-2,9	111 464	-3,9	46
173 943	-5,0	26 065	-4,7	375 040	-4,2	59 130	-1,6	47
24 325	-2,5	2 572	-7,4	58 759	-6,8	6 149	-15,0	48
40 899	+3,1	2 581	+7,9	175 549	-2,9	9 143	-4,7	49
5 887	-16,0	1 566	+6,9	10 588	-23,7	2 768	+0,6	50
99 747	-1,3	651	-15,1	319 330	-3,1	5 330	-8,6	51
15 127	+6,1	2 916	-2,2	96 241	+5,6	24 304	-3,3	52
72 497	-2,7	1 667	-12,7	174 203	-3,9	3 997	-8,8	53
13 239	+3,6	26	-59,4	237 746	-0,9	643	-38,2	54
610 337	-1,2	58 118	+1,9	1 753 042	-0,7	169 053	+3,5	55
229 302	+1,8	39 789	+1,5	488 367	+4,1	103 226	+6,0	56
23 311	+2,5	5 308	+29,4	50 113	+1,3	13 687	+41,4	57
18 422	-14,1	944	-1,2	79 034	-8,5	3 397	-14,5	58
15 561	+6,4	3 608	+46,7	28 982	+1,3	7 180	+18,5	59
177 186	-2,0	3 101	+10,3	548 670	-3,1	13 543	-11,9	60
21 752	-12,7	2 315	-27,8	124 460	+0,1	18 520	-5,2	61
117 718	-2,1	3 003	-28,4	299 911	+1,4	8 245	-13,3	62
7 085	-7,9	50	-50,0	133 505	-8,5	1 255	-34,1	63
10 682 223	-1,1	2 129 142	+3,5	22 116 312	-2,2	4 659 597	+0,5	64
6 378 354	-0,6	1 432 245	+4,7	11 252 775	-1,3	2 873 654	+2,2	65
163 947	-5,4	17 783	-13,0	379 787	-6,8	52 336	-1,9	66
102 827	-	8 062	+10,4	358 483	-7,8	29 766	+5,8	67
2 303 711	-2,9	501 466	+2,5	4 457 465	-5,1	1 151 969	-1,6	68
947 941	-0,1	38 606	+25,1	2 811 239	-0,8	110 547	+7,1	69
195 191	-0,7	69 647	-8,9	869 687	-1,7	313 710	-10,4	70
560 539	+0,4	61 129	-5,3	1 217 197	+3,2	125 902	+13,0	71
29 713	-6,6	204	-38,4	769 679	-7,9	1 713	-64,2	72
13 252 604	-1,1	2 428 054	+3,5	33 143 494	-2,4	5 530 504	+1,1	73
7 551 005	-0,7	1 637 886	+4,7	13 913 798	-1,2	3 403 491	+3,0	74
257 558	-3,0	33 451	-3,5	613 631	-5,7	93 963	+3,5	75
255 472	-0,7	18 548	+12,1	1 222 469	-6,1	66 833	+4,5	76
2 444 145	-2,9	525 901	+1,8	4 768 170	-4,8	1 200 659	-2,1	77
1 375 069	+0,1	44 318	+22,3	4 246 038	-1,1	145 043	+5,1	78
301 639	-2,0	94 939	-6,2	1 483 895	-1,7	462 174	-6,8	79
851 843	-0,6	72 409	-4,8	1 915 871	+1,4	149 863	+6,7	80
215 873	-2,9	602	-34,8	4 979 622	-4,5	8 478	-21,5	81

3.3 Leistung der Beherbergungsstätten

Januar bis

Lfd. Nr.	Reisegebiet Betriebsart	Mittlere Auslastung		Mittlere Aufenthaltsdauer ³⁾	
		der angebotenen Zimmer ¹⁾	der angebotenen Betten ²⁾	aller Gäste	ausländischer Gäste
1	Eifel und Region Aachen	37,9	34,4	2,5	2,2
2	Hotels	38,8	29,8	1,9	2,0
3	Gasthöfe	20,2	16,3	2,0	2,1
4	Pensionen	28,5	21,3	3,6	3,3
5	Hotels garnis	40,8	30,2	2,0	2,0
6	Erholungs-, Ferien- und Schulungsheime	.	42,8	2,9	2,4
7	Ferienhäuser, -wohnungen, -zentren	.	25,8	5,9	6,2
8	Hütten, Jugendherbergen u. Ä.	.	41,2	2,5	1,9
9	Vorsorge- und Reha-Klinken	.	64,9	19,1	16,4
10	Niederrhein	40,4	32,6	2,0	2,2
11	Hotels	42,2	32,2	1,8	2,1
12	Gasthöfe
13	Pensionen	46,8	35,6	3,2	2,9
14	Hotels garnis	37,3	28,4	2,0	2,3
15	Erholungs-, Ferien- und Schulungsheime	.	40,5	2,4	3,7
16	Ferienhäuser, -wohnungen, -zentren	.	23,3	3,5	3,6
17	Hütten, Jugendherbergen u. Ä.	.	38,7	2,4	2,3
18	Vorsorge- und Reha-Klinken
19	Münsterland	37,9	33,3	2,3	2,1
20	Hotels	38,0	28,8	1,7	1,9
21	Gasthöfe	24,9	19,5	1,8	2,3
22	Pensionen	46,0	35,9	3,8	4,1
23	Hotels garnis
24	Erholungs-, Ferien- und Schulungsheime	.	44,9	4,2	5,0
25	Ferienhäuser, -wohnungen, -zentren	.	27,7	5,3	9,1
26	Hütten, Jugendherbergen u. Ä.
27	Vorsorge- und Reha-Klinken
28	Teutoburger Wald	37,7	40,3	4,0	2,5
29	Hotels	38,7	29,8	2,0	2,2
30	Gasthöfe	20,5	16,8	2,5	3,2
31	Pensionen	39,7	33,6	6,1	4,6
32	Hotels garnis	38,5	30,7	2,0	2,5
33	Erholungs-, Ferien- und Schulungsheime	.	35,7	3,0	4,8
34	Ferienhäuser, -wohnungen, -zentren	.	16,7	6,7	8,0
35	Hütten, Jugendherbergen u. Ä.	.	30,2	2,2	2,3
36	Vorsorge- und Reha-Klinken	.	77,2	22,6	18,6
37	Sauerland	39,0	38,6	3,7	3,7
38	Hotels	41,7	33,4	2,4	3,1
39	Gasthöfe	26,4	21,0	2,6	2,9
40	Pensionen	38,8	33,2	5,0	3,5
41	Hotels garnis	40,6	32,0	2,1	2,0
42	Erholungs-, Ferien- und Schulungsheime	.	38,3	3,7	7,6
43	Ferienhäuser, -wohnungen, -zentren	.	44,9	4,7	4,6
44	Hütten, Jugendherbergen u. Ä.	.	27,5	2,3	2,0
45	Vorsorge- und Reha-Klinken	.	80,9	24,6	15,2
46	Siegerland-Wittgenstein	36,0	46,6	4,5	2,2
47	Hotels	39,5	32,0	1,8	2,0
48	Gasthöfe	19,9	16,2	2,3	3,1
49	Pensionen	33,2	26,5	4,0	3,5
50	Hotels garnis
51	Erholungs-, Ferien- und Schulungsheime	.	42,2	3,1	3,8
52	Ferienhäuser, -wohnungen, -zentren
53	Hütten, Jugendherbergen u. Ä.	.	22,0	2,0	1,6
54	Vorsorge- und Reha-Klinken	.	76,3	23,2	25,2

Anmerkungen siehe Seite 44

nach Reisegebieten und Betriebsarten

November 2003

Ankünfte				Übernachtungen				Lfd. Nr.
aller Gäste	Veränderung ⁴⁾	ausländischer Gäste	Veränderung ⁴⁾	aller Gäste	Veränderung ⁴⁾	ausländischer Gäste	Veränderung ⁴⁾	
956 647	-3,7	181 897	+4,8	2 422 670	-4,2	396 581	-0,9	1
449 587	-6,8	113 713	+0,9	854 339	-7,7	229 594	-1,8	2
16 980	-9,3	2 051	-19,9	34 688	-21,4	4 259	-26,4	3
11 788	-14,7	2 407	+25,4	42 793	-17,1	7 987	+44,7	4
151 065	-5,5	29 080	-1,1	296 514	-2,3	58 081	-2,0	5
173 690	+6,3	23 011	+58,1	495 028	-0,5	54 630	+23,3	6
20 101	-10,8	3 623	-23,2	118 304	-0,3	22 610	-19,8	7
118 857	+2,6	7 697	+7,4	302 318	+2,2	14 262	-24,4	8
14 579	-14,3	315	-39,4	278 686	-4,5	5 158	+14,1	9
1 307 260	-2,0	239 573	+1,9	2 630 981	-2,7	516 364	-3,6	10
843 471	-1,9	187 571	+1,8	1 541 696	-2,3	390 390	-3,5	11
.	12
15 112	-7,4	462	+2,9	48 803	-9,1	1 336	+13,9	13
206 630	-2,2	41 345	+5,4	407 829	-3,5	96 304	-0,4	14
136 946	-0,5	3 432	-3,8	327 604	-1,7	12 864	-19,2	15
2 348	+27,5	130	+4,8	8 142	-12,5	472	-28,4	16
79 882	-1,3	4 131	-17,4	194 863	+5,3	9 542	-7,4	17
.	18
1 072 935	-1,5	96 383	+4,7	2 417 814	-0,2	201 208	+7,5	19
643 228	-1,9	68 861	+8,6	1 080 130	-1,0	133 313	+15,5	20
38 756	+15,5	3 708	+10,3	71 193	+9,6	8 631	+11,1	21
34 371	-4,0	2 183	-8,0	131 278	-8,4	9 054	-7,7	22
.	23
170 757	-3,0	1 823	-13,6	712 683	+0,5	9 152	-17,8	24
10 613	+9,2	872	+14,9	56 651	-0,5	7 908	+7,5	25
.	26
.	27
1 441 090	-1,1	140 917	+3,2	5 784 580	-3,0	356 745	+3,2	28
831 564	-0,8	108 389	+5,7	1 631 141	-1,6	239 813	+6,1	29
37 129	-2,3	3 076	+6,8	92 495	+0,5	9 920	+16,3	30
82 438	+3,0	2 050	+18,2	503 077	-3,3	9 518	+1,9	31
116 308	-7,0	17 187	-13,3	230 810	-6,5	43 424	-6,6	32
137 102	+3,1	1 868	+7,1	416 767	-1,5	9 024	-2,4	33
20 866	-7,6	4 340	+1,7	139 928	-5,5	34 630	-2,0	34
103 359	-2,0	3 929	+14,6	231 839	-5,8	8 963	-3,0	35
112 324	-1,6	78	+13,0	2 538 523	-3,6	1 453	+3,6	36
1 506 883	-0,8	222 391	+3,8	5 514 673	-1,8	817 264	+2,3	37
616 510	-0,3	103 282	+11,5	1 484 642	+0,4	322 261	+14,3	38
84 872	+1,8	15 777	+14,1	220 257	-3,9	45 038	+14,2	39
80 005	+3,6	7 610	+11,3	399 069	-5,1	26 891	+3,2	40
78 357	+10,9	6 952	+7,1	167 072	+10,8	13 805	-2,3	41
234 544	-4,3	1 767	+3,5	866 977	-3,6	13 403	+15,6	42
243 775	-1,4	84 635	-6,6	1 145 329	-1,1	390 956	-6,8	43
130 983	-5,6	2 363	+11,0	301 611	-3,8	4 834	-21,9	44
37 837	-2,2	5	-44,4	929 716	-3,8	76	-51,3	45
199 882	-0,9	23 500	+2,0	889 725	-5,7	52 785	+4,5	46
110 753	-0,4	19 799	+1,1	197 801	+1,3	39 383	+4,4	47
9 031	-13,9	898	+7,4	20 993	-21,9	2 768	+9,3	48
7 083	-5,4	528	-2,9	28 097	-16,1	1 874	-10,5	49
.	50
32 931	+1,1	321	-22,7	102 125	+0,6	1 235	-31,7	51
.	52
7 224	+6,4	221	+6,3	14 724	+3,8	359	-33,6	53
21 500	-1,3	10	x	498 292	-8,5	252	x	54

Noch: **3.3 Leistung der Beherbergungsstätten****Januar bis**

Lfd. Nr.	Reisegebiet Betriebsart	Mittlere Auslastung		Mittlere Aufenthaltsdauer ³⁾	
		der angebotenen Zimmer ¹⁾	der angebotenen Betten ²⁾	aller Gäste	ausländischer Gäste
55	Bergisches Land	38,2	33,8	2,3	2,1
56	Hotels	40,2	29,7	1,8	2,0
57	Gasthöfe	18,1	14,9	2,7	3,4
58	Pensionen	16,3	15,1	3,8	2,9
59	Hotels garnis	35,5	26,6	1,9	2,3
60	Erholungs-, Ferien- und Schulungsheime	.	38,1	2,7	3,7
61	Ferienhäuser, -wohnungen, -zentren	.	15,2	5,1	17,5
62	Hütten, Jugendherbergen u. Ä.	.	34,7	2,3	2,3
63	Vorsorge- und Reha-Klinken	.	82,8	23,4	37,0
64	Bonn und Rhein-Sieg-Kreis	43,1	35,1	2,1	2,4
65	Hotels	44,1	32,3	1,8	2,2
66	Gasthöfe	20,6	15,9	2,9	2,8
67	Pensionen
68	Hotels garnis	44,2	35,3	2,0	2,6
69	Erholungs-, Ferien- und Schulungsheime	.	45,7	3,1	3,5
70	Ferienhäuser, -wohnungen, -zentren
71	Hütten, Jugendherbergen u. Ä.	.	42,1	2,3	2,7
72	Vorsorge- und Reha-Klinken
73	Köln	51,4	40,9	1,8	2,1
74	Hotels	52,8	39,6	1,7	2,0
75	Gasthöfe	29,1	23,7	2,4	2,7
76	Pensionen
77	Hotels garnis	49,9	40,0	2,0	2,3
78	Erholungs-, Ferien- und Schulungsheime
79	Ferienhäuser, -wohnungen, -zentren	—	—	—	—
80	Hütten, Jugendherbergen u. Ä.	.	72,9	2,0	1,9
81	Vorsorge- und Reha-Klinken	—	—	—	—
82	Düsseldorf	49,4	39,3	1,8	2,0
83	Hotels	54,2	42,4	1,7	1,9
84	Gasthöfe
85	Pensionen	54,3	38,3	3,0	5,9
86	Hotels garnis	43,7	35,2	2,0	2,3
87	Erholungs-, Ferien- und Schulungsheime
88	Ferienhäuser, -wohnungen, -zentren
89	Hütten, Jugendherbergen u. Ä.
90	Vorsorge- und Reha-Klinken	—	—	—	—
91	Ruhrgebiet	42,3	34,9	2,0	2,1
92	Hotels	43,8	35,2	1,7	2,0
93	Gasthöfe	28,1	20,6	2,4	4,2
94	Pensionen	31,8	27,4	3,3	3,1
95	Hotels garnis	40,2	30,9	1,8	2,1
96	Erholungs-, Ferien- und Schulungsheime	.	36,9	2,4	4,3
97	Ferienhäuser, -wohnungen, -zentren	.	21,4	3,0	3,0
98	Hütten, Jugendherbergen u. Ä.	.	34,3	2,1	2,6
99	Vorsorge- und Reha-Klinken	.	74,6	22,4	7,3
100	Nordrhein-Westfalen	41,8	36,9	2,5	2,3
101	Hotels	43,2	33,2	1,8	2,1
102	Gasthöfe	23,7	18,8	2,4	2,8
103	Pensionen	38,9	32,4	4,8	3,6
104	Hotels garnis	42,3	33,1	2,0	2,3
105	Erholungs-, Ferien- und Schulungsheime	.	40,3	3,1	3,3
106	Ferienhäuser, -wohnungen, -zentren	.	35,5	4,9	4,9
107	Hütten, Jugendherbergen u. Ä.	.	36,5	2,2	2,1
108	Vorsorge- und Reha-Klinken	.	76,9	23,1	14,1

Anmerkungen siehe Seite 44

nach Reisegebieten und Betriebsarten

November 2003

Ankünfte				Übernachtungen				Lfd. Nr.
aller Gäste	Veränderung ⁴⁾	ausländischer Gäste	Veränderung ⁴⁾	aller Gäste	Veränderung ⁴⁾	ausländischer Gäste	Veränderung ⁴⁾	
1 116 538	-4,4	180 288	+6,3	2 623 313	-5,2	383 898	+0,9	55
631 528	-4,3	143 337	+6,2	1 144 891	-6,2	292 370	+0,8	56
5 616	-19,4	606	-8,6	15 253	-17,9	2 090	+0,7	57
3 431	-20,4	161	-7,5	13 154	-29,1	461	-42,4	58
181 829	-3,1	29 586	+10,4	350 049	-7,5	67 641	+3,6	59
190 976	-2,9	3 233	-14,9	515 380	-2,7	12 107	-7,4	60
1 010	-16,0	91	-58,4	5 176	-15,9	1 592	-25,7	61
85 786	-8,8	3 270	+12,2	196 140	-5,2	7 489	+5,3	62
16 362	-4,5	4	-33,3	383 270	-1,7	148	+32,1	63
898 406	-1,4	130 064	+1,4	1 905 974	-3,0	315 554	+3,6	64
517 641	-2,1	82 534	+4,6	943 641	-2,8	183 902	+2,9	65
11 247	-4,7	1 072	+5,8	32 091	-1,3	2 951	+14,5	66
.	67
186 455	-2,8	33 254	+1,7	379 153	-6,4	87 562	+0,9	68
136 342	+4,1	6 628	+12,3	416 422	+1,7	23 454	+13,7	69
.	70
37 582	-2,3	5 602	-37,6	84 586	-1,1	15 372	+11,5	71
.	72
1 712 756	+2,0	512 703	+3,7	3 156 393	+3,5	1 062 727	+6,6	73
1 027 661	+5,4	331 298	+7,6	1 785 703	+6,9	652 145	+10,0	74
7 378	-39,9	1 900	-64,0	17 400	-30,1	5 094	-51,3	75
.	76
564 645	-4,0	146 799	-0,8	1 122 130	-4,2	343 248	-1,3	77
.	78
-	-	-	-	-	-	-	-	79
104 000	+9,3	31 541	-4,2	209 782	+32,6	59 497	+33,5	80
-	-	-	-	-	-	-	-	81
1 171 925	-3,1	434 425	-0,2	2 143 384	-7,2	877 082	-6,5	82
719 632	-1,0	292 940	+0,5	1 244 168	-4,8	548 007	-5,4	83
.	84
2 862	+1,3	532	+33,0	8 641	-6,1	3 114	+36,6	85
423 551	-6,2	133 803	-2,1	838 739	-10,4	311 484	-8,9	86
.	87
.	88
.	89
-	-	-	-	-	-	-	-	90
1 868 282	+1,6	265 913	+8,5	3 653 987	-0,5	550 296	+3,8	91
1 159 430	+1,4	186 162	+5,6	2 005 646	+1,0	372 313	+2,6	92
24 588	-2,6	1 793	+8,9	59 910	-1,3	7 518	+45,1	93
6 355	-15,2	680	-39,3	21 063	-4,7	2 097	-44,8	94
411 476	+1,4	69 663	+17,0	751 514	-3,2	143 871	+7,8	95
154 246	+2,2	1 999	-7,3	375 953	+0,8	8 511	-7,0	96
2 216	+80,0	1 154	+274,7	6 726	+29,6	3 513	+82,7	97
100 131	+5,9	4 272	+15,6	212 506	+5,0	11 082	+20,9	98
9 840	-1,2	190	-40,4	220 669	-11,0	1 391	-69,6	99
13 252 604	-1,1	2 428 054	+3,5	33 143 494	-2,4	5 530 504	+1,1	100
7 551 005	-0,7	1 637 886	+4,7	13 913 798	-1,2	3 403 491	+3,0	101
257 558	-3,0	33 451	-3,5	613 631	-5,7	93 963	+3,5	102
255 472	-0,7	18 548	+12,1	1 222 469	-6,1	66 833	+4,5	103
2 444 145	-2,9	525 901	+1,8	4 768 170	-4,8	1 200 659	-2,1	104
1 375 069	+0,1	44 318	+22,3	4 246 038	-1,1	145 043	+5,1	105
301 639	-2,0	94 939	-6,2	1 483 895	-1,7	462 174	-6,8	106
851 843	-0,6	72 409	-4,8	1 915 871	+1,4	149 863	+6,7	107
215 873	-2,9	602	-34,8	4 979 622	-4,5	8 478	-21,5	108

3.4 Leistung der Beherbergungsstätten nach Reisegebieten und Herkunftsländern

Januar bis November 2003

Reisegebiet Herkunftsland (ständiger Wohnsitz)	Ankünfte		Übernachtungen			Mittlere Aufenthalts- dauer ³⁾
	aller Gäste	Verän- derung ¹⁾	aller Gäste	Verän- derung ¹⁾	Anteil ²⁾	
Eifel und Region Aachen	956 647	-3,7	2 422 670	-4,2	100	2,5
Bundesrepublik Deutschland	774 750	-5,5	2 026 089	-4,8	83,6	2,6
Ausland	181 897	+4,8	396 581	-0,9	16,4	2,2
Europa	139 418	+6,8	296 490	-2,7	74,8	2,1
EU-Länder	110 505	+1,9	230 646	-6,6	58,2	2,1
Belgien	25 847	-2,5	63 462	-5,7	16,0	2,5
Dänemark	3 658	+16,1	5 704	+20,3	1,4	1,6
Finnland	1 092	-17,3	2 605	-27,0	0,7	2,4
Frankreich	13 082	+7,8	23 244	+5,7	5,9	1,8
Griechenland	1 028	-3,1	2 845	+10,8	0,7	2,8
Vereinigtes Königreich	20 426	+6,3	39 317	+1,8	9,9	1,9
Republik Irland	493	-31,3	1 038	-29,2	0,3	2,1
Italien	8 321	+13,3	17 492	+6,8	4,4	2,1
Luxemburg	1 255	+18,2	2 342	+8,3	0,6	1,9
Niederlande	23 695	+0,3	46 672	-12,6	11,8	2,0
Österreich	4 477	+11,3	9 437	+1,8	2,4	2,1
Portugal	570	-27,2	2 917	-59,7	0,7	5,1
Schweden	3 321	-6,1	6 049	-8,4	1,5	1,8
Spanien	3 240	-18,6	7 522	-34,8	1,9	2,3
Baltische Staaten	1 413	+37,2	3 171	+35,0	0,8	2,2
Island	73	-45,1	181	-42,9	-	2,5
Norwegen	1 135	-3,6	2 336	+17,6	0,6	2,1
Polen	4 753	+14,0	9 888	+3,0	2,5	2,1
Russland	3 163	+58,5	7 247	+26,4	1,8	2,3
Schweiz	4 237	+1,9	8 459	-6,6	2,1	2,0
Tschechische Republik	2 168	+17,7	4 624	+6,0	1,2	2,1
Türkei	2 848	+148,1	5 775	+116,9	1,5	2,0
Ungarn	1 526	+19,6	4 163	+8,4	1,0	2,7
Sonstige europäische Länder	7 597	+46,7	20 000	+11,7	5,0	2,6
Afrika	4 734	-0,2	11 930	-4,2	3,0	2,5
Republik Südafrika	304	-1,0	1 163	-11,4	0,3	3,8
Sonstige afrikanische Länder	4 430	-0,1	10 767	-3,3	2,7	2,4
Asien	21 544	+5,9	50 587	+22,6	12,8	2,3
Arabische Golfstaaten	4 195	+108,9	14 186	+112,7	3,6	3,4
Volksrepublik China und Hongkong	2 546	-5,2	6 494	+5,7	1,6	2,6
Israel	1 592	+101,8	4 667	+75,6	1,2	2,9
Japan	2 069	-0,8	4 085	-10,7	1,0	2,0
Südkorea	608	+22,8	1 520	+10,1	0,4	2,5
Taiwan	221	-50,0	534	-57,1	0,1	2,4
Sonstige asiatische Länder	10 313	-12,9	19 101	+2,7	4,8	1,9
Amerika	9 029	-6,3	24 406	+0,3	6,2	2,7
Kanada	874	+9,7	2 999	+60,1	0,8	3,4
USA	6 112	-11,9	16 207	-6,8	4,1	2,7
Mittelamerika und Karibik	452	+21,8	1 066	+6,7	0,3	2,4
Brasilien	492	-5,6	1 395	-9,9	0,4	2,8
Sonstige südamerikanische Länder	1 099	+8,3	2 739	+8,7	0,7	2,5
Australien, Neuseeland und Ozeanien	580	-13,8	1 541	-17,9	0,4	2,7
Ohne Angabe	6 592	-12,5	11 627	-25,9	2,9	1,8

1) Veränderung gegenüber dem Vorjahreszeitraum in % – 2) Bei Übernachtungen von Gästen aus der Bundesrepublik Deutschland und dem Ausland: Anteil an allen Übernachtungen im Bundesgebiet; sonst: Anteil an allen Übernachtungen am Ausland zusammen. – 3) mittlere Aufenthaltsdauer in Tagen = Übernachtungen / Ankünfte

Noch: **3.4 Leistung der Beherbergungsstätten nach Reisegebieten und Herkunftsländern**

Januar bis November 2003

Reisegebiet Herkunftsland (ständiger Wohnsitz)	Ankünfte		Übernachtungen			Mittlere Aufenthalts- dauer ³⁾
	aller Gäste	Verän- derung ¹⁾	aller Gäste	Verän- derung ¹⁾	Anteil ²⁾	
Niederrhein	1 307 260	-2,0	2 630 981	-2,7	100	2,0
Bundesrepublik Deutschland	1 067 687	-2,9	2 114 617	-2,4	80,4	2,0
Ausland	239 573	+1,9	516 364	-3,6	19,6	2,2
Europa	196 827	+1,5	400 720	-4,2	77,6	2,0
EU-Länder	162 848	+1,6	319 395	-4,0	61,9	2,0
Belgien	11 482	+0,3	21 579	+8,9	4,2	1,9
Dänemark	6 256	+6,7	12 015	+1,5	2,3	1,9
Finnland	1 301	-9,5	2 472	-13,6	0,5	1,9
Frankreich	13 031	-3,8	24 361	-3,7	4,7	1,9
Griechenland	1 132	-10,9	3 302	-9,7	0,6	2,9
Vereinigtes Königreich	25 469	+1,5	58 125	-12,5	11,3	2,3
Republik Irland	815	-9,1	1 816	-12,8	0,4	2,2
Italien	9 500	-13,5	21 282	-18,4	4,1	2,2
Luxemburg	1 076	-2,2	1 667	-5,2	0,3	1,5
Niederlande	74 523	+9,6	131 383	+3,9	25,4	1,8
Österreich	8 312	-8,5	21 237	-4,9	4,1	2,6
Portugal	834	-18,1	1 916	-21,3	0,4	2,3
Schweden	4 534	-2,2	7 361	-7,3	1,4	1,6
Spanien	4 583	-22,1	10 879	-21,0	2,1	2,4
Baltische Staaten	991	+19,1	3 626	+14,2	0,7	3,7
Island	185	-47,1	330	-51,2	0,1	1,8
Norwegen	2 074	-1,9	4 418	+15,4	0,9	2,1
Polen	6 054	+11,1	14 353	+9,4	2,8	2,4
Russland	3 360	-5,0	11 497	-11,2	2,2	3,4
Schweiz	9 484	-4,9	16 818	-12,0	3,3	1,8
Tschechische Republik	2 903	+6,1	7 181	-15,2	1,4	2,5
Türkei	4 640	+16,8	10 506	+8,8	2,0	2,3
Ungarn	1 280	+0,2	3 352	-	0,6	2,6
Sonstige europäische Länder	3 008	-13,6	9 244	-17,5	1,8	3,1
Afrika	2 341	+5,0	5 584	+2,1	1,1	2,4
Republik Südafrika	481	-11,4	1 434	+0,6	0,3	3,0
Sonstige afrikanische Länder	1 860	+10,3	4 150	+2,6	0,8	2,2
Asien	11 825	-7,1	37 820	-5,8	7,3	3,2
Arabische Golfstaaten	702	-12,0	2 229	-21,5	0,4	3,2
Volksrepublik China und Hongkong	2 749	+4,0	10 565	-0,2	2,0	3,8
Israel	740	-17,5	1 842	-20,4	0,4	2,5
Japan	2 174	-26,1	7 645	-17,9	1,5	3,5
Südkorea	978	-0,1	3 341	+15,3	0,6	3,4
Taiwan	539	-15,8	2 380	-10,9	0,5	4,4
Sonstige asiatische Länder	3 943	+3,1	9 818	+3,2	1,9	2,5
Amerika	12 882	-4,5	42 196	-9,4	8,2	3,3
Kanada	1 549	-7,3	6 388	-0,8	1,2	4,1
USA	9 565	-4,4	29 608	-12,0	5,7	3,1
Mittelamerika und Karibik	488	+27,1	1 595	+43,2	0,3	3,3
Brasilien	619	-19,9	2 392	-5,3	0,5	3,9
Sonstige südamerikanische Länder	661	-0,6	2 213	-22,5	0,4	3,3
Australien, Neuseeland und Ozeanien	926	+8,1	2 746	+12,8	0,5	3,0
Ohne Angabe	14 772	+24,9	27 298	+21,0	5,3	1,8

Anmerkungen siehe Seite 66

Noch: 3.4 Leistung der Beherbergungsstätten nach Reisegebieten und Herkunftsländern

Januar bis November 2003

Reisegebiet Herkunftsland (ständiger Wohnsitz)	Ankünfte		Übernachtungen			Mittlere Aufenthalts- dauer ³⁾
	aller Gäste	Verän- derung ¹⁾	aller Gäste	Verän- derung ¹⁾	Anteil ²⁾	
Münsterland	1 072 935	-1,5	2 417 814	-0,2	100	2,3
Bundesrepublik Deutschland	976 552	-2,1	2 216 606	-0,9	91,7	2,3
Ausland	96 383	+4,7	201 208	+7,5	8,3	2,1
Europa	77 775	+4,6	161 190	+9,3	80,1	2,1
EU-Länder	60 440	+6,0	114 812	+14,0	57,1	1,9
Belgien	4 510	+13,5	8 829	+28,3	4,4	2,0
Dänemark	7 530	-9,3	11 229	+6,4	5,6	1,5
Finnland	1 302	+20,2	2 078	+10,9	1,0	1,6
Frankreich	5 305	+5,5	9 880	+12,3	4,9	1,9
Griechenland	492	+0,6	1 007	+0,5	0,5	2,0
Vereinigtes Königreich	7 153	-11,8	14 500	-3,1	7,2	2,0
Republik Irland	289	-10,5	622	-21,2	0,3	2,2
Italien	3 489	-0,1	7 236	+5,1	3,6	2,1
Luxemburg	879	+5,4	1 861	+29,1	0,9	2,1
Niederlande	18 917	+18,9	37 335	+22,9	18,6	2,0
Österreich	3 500	+21,3	8 455	+37,9	4,2	2,4
Portugal	529	+35,3	1 120	-8,9	0,6	2,1
Schweden	4 300	+0,9	6 020	+3,2	3,0	1,4
Spanien	2 245	+15,4	4 640	+16,8	2,3	2,1
Baltische Staaten	1 186	+53,0	3 302	+63,7	1,6	2,8
Island	89	-7,3	173	-	0,1	1,9
Norwegen	1 608	-5,0	2 522	-11,2	1,3	1,6
Polen	4 494	-7,2	14 951	-9,4	7,4	3,3
Russland	1 725	-7,9	5 995	-8,4	3,0	3,5
Schweiz	3 592	+3,0	6 863	+0,8	3,4	1,9
Tschechische Republik	1 236	+26,1	3 061	+17,8	1,5	2,5
Türkei	643	-6,3	1 340	-21,9	0,7	2,1
Ungarn	875	-32,6	2 590	-12,6	1,3	3,0
Sonstige europäische Länder	1 887	+20,1	5 581	+20,4	2,8	3,0
Afrika	636	+54,0	2 021	+22,9	1,0	3,2
Republik Südafrika	387	+159,7	1 177	+147,8	0,6	3,0
Sonstige afrikanische Länder	249	-5,7	844	-27,9	0,4	3,4
Asien	3 127	-16,9	8 308	-18,6	4,1	2,7
Arabische Golfstaaten	430	-11,3	1 213	-6,0	0,6	2,8
Volksrepublik China und Hongkong	466	-34,8	1 245	-28,8	0,6	2,7
Israel	304	-29,3	631	-45,9	0,3	2,1
Japan	971	-17,2	2 263	-19,3	1,1	2,3
Südkorea	289	-9,4	703	-32,6	0,3	2,4
Taiwan	63	-31,5	187	-25,2	0,1	3,0
Sonstige asiatische Länder	604	+10,4	2 066	+8,3	1,0	3,4
Amerika	6 057	+5,9	15 469	+10,2	7,7	2,6
Kanada	636	+14,4	1 679	+47,4	0,8	2,6
USA	4 712	+4,9	12 162	+12,3	6,0	2,6
Mittelamerika und Karibik	209	+83,3	477	+45,4	0,2	2,3
Brasilien	335	-9,0	757	-34,1	0,4	2,3
Sonstige südamerikanische Länder	165	-13,2	394	-33,0	0,2	2,4
Australien, Neuseeland und Ozeanien	458	-1,7	1 190	-20,5	0,6	2,6
Ohne Angabe	8 330	+13,8	13 030	+6,0	6,5	1,6

Anmerkungen siehe Seite 66

Noch: **3.4 Leistung der Beherbergungsstätten nach Reisegebieten und Herkunftsländern**

Januar bis November 2003

Reisegebiet Herkunftsland (ständiger Wohnsitz)	Ankünfte		Übernachtungen			Mittlere Aufenthalts- dauer ³⁾
	aller Gäste	Verän- derung ¹⁾	aller Gäste	Verän- derung ¹⁾	Anteil ²⁾	
Teutoburger Wald	1 441 090	-1,1	5 784 580	-3,0	100	4,0
Bundesrepublik Deutschland	1 300 173	-1,5	5 427 835	-3,4	93,8	4,2
Ausland	140 917	+3,2	356 745	+3,2	6,2	2,5
Europa	112 919	+2,2	292 005	+3,3	81,9	2,6
EU-Länder	85 038	+2,7	213 644	+4,0	59,9	2,5
Belgien	5 880	+4,0	12 243	+5,8	3,4	2,1
Dänemark	7 445	-12,9	17 134	-25,4	4,8	2,3
Finnland	1 330	+7,5	2 870	+1,7	0,8	2,2
Frankreich	8 082	+6,0	15 359	+8,4	4,3	1,9
Griechenland	815	-4,0	2 041	-11,0	0,6	2,5
Vereinigtes Königreich	16 755	+8,3	37 809	+9,4	10,6	2,3
Republik Irland	744	+13,4	1 938	+24,8	0,5	2,6
Italien	6 148	-2,7	12 942	+1,7	3,6	2,1
Luxemburg	685	+20,0	1 180	+20,9	0,3	1,7
Niederlande	23 535	+5,5	80 192	+9,0	22,5	3,4
Österreich	5 817	+5,6	12 773	+7,9	3,6	2,2
Portugal	823	-2,1	3 078	+32,5	0,9	3,7
Schweden	3 680	-11,3	6 478	-8,5	1,8	1,8
Spanien	3 299	+6,8	7 607	+10,2	2,1	2,3
Baltische Staaten	958	-13,5	3 067	+10,4	0,9	3,2
Island	101	-34,8	193	-35,0	0,1	1,9
Norwegen	1 602	-19,6	2 898	-21,8	0,8	1,8
Polen	6 978	+4,8	23 467	+3,2	6,6	3,4
Russland	4 505	+5,2	10 178	-3,0	2,9	2,3
Schweiz	5 403	+4,4	9 598	-2,6	2,7	1,8
Tschechische Republik	2 155	-23,3	7 189	-19,8	2,0	3,3
Türkei	1 755	+16,7	4 128	+22,2	1,2	2,4
Ungarn	1 457	+11,9	4 144	+16,5	1,2	2,8
Sonstige europäische Länder	2 967	+11,8	13 499	+18,0	3,8	4,5
Afrika	1 038	+47,4	3 024	+37,0	0,8	2,9
Republik Südafrika	392	+46,3	1 521	+71,9	0,4	3,9
Sonstige afrikanische Länder	646	+48,2	1 503	+13,7	0,4	2,3
Asien	7 549	+14,9	21 391	+12,4	6,0	2,8
Arabische Golfstaaten	325	+8,0	1 291	+20,5	0,4	4,0
Volksrepublik China und Hongkong	1 874	+26,5	6 634	+48,0	1,9	3,5
Israel	471	+12,9	1 485	+38,1	0,4	3,2
Japan	1 713	-0,1	4 329	-8,7	1,2	2,5
Südkorea	548	+0,9	1 427	-17,1	0,4	2,6
Taiwan	447	-11,0	1 152	-14,7	0,3	2,6
Sonstige asiatische Länder	2 171	+34,5	5 073	+10,5	1,4	2,3
Amerika	7 307	-9,7	20 054	-13,4	5,6	2,7
Kanada	726	-22,7	2 167	-29,2	0,6	3,0
USA	5 623	-5,9	14 217	-8,1	4,0	2,5
Mittelamerika und Karibik	254	+33,7	955	+51,1	0,3	3,8
Brasilien	281	-37,4	1 386	-39,2	0,4	4,9
Sonstige südamerikanische Länder	423	-21,5	1 329	-22,7	0,4	3,1
Australien, Neuseeland und Ozeanien	461	-60,7	1 234	-49,6	0,3	2,7
Ohne Angabe	11 643	+22,5	19 037	+17,1	5,3	1,6

Anmerkungen siehe Seite 66

Noch: 3.4 Leistung der Beherbergungsstätten nach Reisegebieten und Herkunftsländern

Januar bis November 2003

Reisegebiet Herkunftsland (ständiger Wohnsitz)	Ankünfte		Übernachtungen			Mittlere Aufenthalts- dauer ³⁾
	aller Gäste	Verän- derung ¹⁾	aller Gäste	Verän- derung ¹⁾	Anteil ²⁾	
Sauerland	1 506 883	-0,8	5 514 673	-1,8	100	3,7
Bundesrepublik Deutschland	1 284 492	-1,6	4 697 409	-2,5	85,2	3,7
Ausland	222 391	+3,8	817 264	+2,3	14,8	3,7
Europa	211 387	+3,4	789 337	+2,0	96,6	3,7
EU-Länder	200 035	+3,4	733 351	+2,2	89,7	3,7
Belgien	18 878	+16,5	70 070	+20,0	8,6	3,7
Dänemark	1 973	-10,6	5 773	-1,0	0,7	2,9
Finnland	545	+13,8	1 207	+57,2	0,1	2,2
Frankreich	2 958	-5,0	6 746	-5,5	0,8	2,3
Griechenland	246	+14,4	520	-30,0	0,1	2,1
Vereinigtes Königreich	3 726	-11,7	15 090	+29,1	1,8	4,0
Republik Irland	386	-6,1	928	+3,1	0,1	2,4
Italien	2 460	-7,0	5 267	-25,6	0,6	2,1
Luxemburg	564	-45,5	1 688	-50,2	0,2	3,0
Niederlande	162 265	+3,3	611 186	+0,7	74,8	3,8
Österreich	2 766	+5,6	6 707	-6,0	0,8	2,4
Portugal	352	-14,8	976	-18,8	0,1	2,8
Schweden	1 471	+3,3	2 995	+12,1	0,4	2,0
Spanien	1 445	+11,5	4 198	+21,9	0,5	2,9
Baltische Staaten	594	+288,2	1 557	+376,1	0,2	2,6
Island	119	-25,6	257	-42,9	-	2,2
Norwegen	491	-26,4	1 229	-26,3	0,2	2,5
Polen	2 758	-8,0	25 084	-17,8	3,1	9,1
Russland	667	-39,5	2 640	-29,6	0,3	4,0
Schweiz	2 493	+2,5	7 501	+5,0	0,9	3,0
Tschechische Republik	2 086	+1,6	7 556	+8,6	0,9	3,6
Türkei	350	+22,0	1 349	+48,1	0,2	3,9
Ungarn	858	+37,7	5 387	+131,1	0,7	6,3
Sonstige europäische Länder	936	+61,4	3 426	+35,9	0,4	3,7
Afrika	165	-28,6	500	-33,9	0,1	3,0
Republik Südafrika	92	-3,2	294	-19,0	-	3,2
Sonstige afrikanische Länder	73	-46,3	206	-47,6	-	2,8
Asien	2 218	+12,5	6 320	+6,0	0,8	2,8
Arabische Golfstaaten	108	-23,9	234	-74,0	-	2,2
Volksrepublik China und Hongkong	703	+27,6	2 128	-8,9	0,3	3,0
Israel	190	+72,7	743	+224,5	0,1	3,9
Japan	692	+5,8	1 560	+10,1	0,2	2,3
Südkorea	163	-6,9	303	+13,5	-	1,9
Taiwan	101	+4,1	233	+14,8	-	2,3
Sonstige asiatische Länder	261	+7,4	1 119	+84,0	0,1	4,3
Amerika	3 692	+22,4	9 728	+16,5	1,2	2,6
Kanada	330	+4,8	1 119	+7,3	0,1	3,4
USA	2 613	+23,5	6 158	+14,8	0,8	2,4
Mittelamerika und Karibik	359	+44,2	834	+15,0	0,1	2,3
Brasilien	214	-8,2	942	+27,8	0,1	4,4
Sonstige südamerikanische Länder	176	+69,2	675	+39,8	0,1	3,8
Australien, Neuseeland und Ozeanien	158	-39,9	504	-19,2	0,1	3,2
Ohne Angabe	4 771	+12,2	10 875	+16,2	1,3	2,3

Anmerkungen siehe Seite 66

Noch: 3.4 Leistung der Beherbergungsstätten nach Reisegebieten und Herkunftsländern

Januar bis November 2003

Reisegebiet Herkunftsland (ständiger Wohnsitz)	Ankünfte		Übernachtungen			Mittlere Aufenthalts- dauer ³⁾
	aller Gäste	Verän- derung ¹⁾	aller Gäste	Verän- derung ¹⁾	Anteil ²⁾	
Siegerland-Wittgenstein	199 882	-0,9	889 725	-5,7	100	4,5
Bundesrepublik Deutschland	176 382	-1,3	836 940	-6,3	94,1	4,7
Ausland	23 500	+2,0	52 785	+4,5	5,9	2,2
Europa	19 006	+3,9	38 875	+3,8	73,6	2,0
EU-Länder	14 490	+2,7	30 311	+5,4	57,4	2,1
Belgien	1 046	+7,3	1 877	+12,5	3,6	1,8
Dänemark	470	-14,5	735	-33,0	1,4	1,6
Finnland	247	-4,3	358	-13,7	0,7	1,4
Frankreich	1 269	-11,1	2 326	-0,9	4,4	1,8
Griechenland	43	-21,8	68	-33,3	0,1	1,6
Vereinigtes Königreich	1 366	+8,6	2 184	+14,0	4,1	1,6
Republik Irland	88	+131,6	141	+127,4	0,3	1,6
Italien	981	-14,7	1 498	-12,3	2,8	1,5
Luxemburg	111	-71,9	180	-86,4	0,3	1,6
Niederlande	7 013	+15,7	17 932	+22,9	34,0	2,6
Österreich	848	-18,5	1 275	-35,7	2,4	1,5
Portugal	48	-32,4	68	-46,5	0,1	1,4
Schweden	547	+24,3	1 102	+49,3	2,1	2,0
Spanien	413	+5,1	567	-17,2	1,1	1,4
Baltische Staaten	153	+73,9	234	+5,9	0,4	1,5
Island	8	-90,2	12	-93,4	-	1,5
Norwegen	196	+25,6	370	+17,5	0,7	1,9
Polen	1 080	+18,2	2 002	+10,7	3,8	1,9
Russland	475	+3,9	1 037	-19,4	2,0	2,2
Schweiz	1 014	+0,6	1 398	-7,5	2,6	1,4
Tschechische Republik	626	+14,0	1 331	-3,2	2,5	2,1
Türkei	220	+31,0	349	-2,8	0,7	1,6
Ungarn	390	+18,9	1 105	+66,4	2,1	2,8
Sonstige europäische Länder	354	-18,4	726	-24,0	1,4	2,1
Afrika	91	-11,7	200	-21,9	0,4	2,2
Republik Südafrika	29	-9,4	43	-33,8	0,1	1,5
Sonstige afrikanische Länder	62	-12,7	157	-17,8	0,3	2,5
Asien	2 580	+15,7	9 878	+18,9	18,7	3,8
Arabische Golfstaaten	230	+202,6	585	+129,4	1,1	2,5
Volksrepublik China und Hongkong	1 186	+0,1	7 313	+15,5	13,9	6,2
Israel	147	+79,3	242	+87,6	0,5	1,6
Japan	566	+42,6	831	+20,4	1,6	1,5
Südkorea	110	-10,6	201	+29,7	0,4	1,8
Taiwan	49	-	131	+4,0	0,2	2,7
Sonstige asiatische Länder	292	-7,9	575	-7,3	1,1	2,0
Amerika	1 259	-2,3	2 929	+3,3	5,5	2,3
Kanada	175	-1,7	440	+56,6	0,8	2,5
USA	899	-5,5	2 095	+0,8	4,0	2,3
Mittelamerika und Karibik	37	+117,6	69	+115,6	0,1	1,9
Brasilien	119	+36,8	291	+5,8	0,6	2,4
Sonstige südamerikanische Länder	29	-48,2	34	-79,9	0,1	1,2
Australien, Neuseeland und Ozeanien	53	-32,9	82	-32,2	0,2	1,5
Ohne Angabe	511	-51,1	821	-47,7	1,6	1,6

Anmerkungen siehe Seite 66

Noch: 3.4 Leistung der Beherbergungsstätten nach Reisegebieten und Herkunftsländern

Januar bis November 2003

Reisegebiet Herkunftsland (ständiger Wohnsitz)	Ankünfte		Übernachtungen			Mittlere Aufenthalts- dauer ³⁾
	aller Gäste	Verän- derung ¹⁾	aller Gäste	Verän- derung ¹⁾	Anteil ²⁾	
Bergisches Land	1 116 538	-4,4	2 623 313	-5,2	100	2,3
Bundesrepublik Deutschland	936 250	-6,3	2 239 415	-6,2	85,4	2,4
Ausland	180 288	+6,3	383 898	+0,9	14,6	2,1
Europa	138 144	+2,5	273 901	-3,2	71,3	2,0
EU-Länder	107 037	+2,3	201 475	-5,1	52,5	1,9
Belgien	8 726	+1,1	15 481	-1,3	4,0	1,8
Dänemark	6 291	-13,0	10 032	-17,6	2,6	1,6
Finnland	2 019	+8,7	3 740	+1,8	1,0	1,9
Frankreich	17 716	+15,4	31 220	+13,9	8,1	1,8
Griechenland	1 388	+21,9	3 010	-3,2	0,8	2,2
Vereinigtes Königreich	20 513	+3,2	40 931	-3,6	10,7	2,0
Republik Irland	836	+0,7	2 630	+2,5	0,7	3,1
Italien	10 516	-12,8	22 844	-23,5	6,0	2,2
Luxemburg	1 217	+4,6	2 341	+11,9	0,6	1,9
Niederlande	16 821	+4,0	29 748	-7,4	7,7	1,8
Österreich	7 866	+26,3	15 389	+11,8	4,0	2,0
Portugal	968	-22,9	2 099	-27,0	0,5	2,2
Schweden	6 621	-3,7	10 861	-11,1	2,8	1,6
Spanien	5 539	-6,1	11 149	-8,8	2,9	2,0
Baltische Staaten	2 256	+74,2	5 142	+97,3	1,3	2,3
Island	265	-2,2	548	-6,6	0,1	2,1
Norwegen	1 800	-16,1	2 843	-15,2	0,7	1,6
Polen	5 733	+9,1	12 776	-6,4	3,3	2,2
Russland	2 827	+7,7	7 574	-1,0	2,0	2,7
Schweiz	7 367	-5,5	14 168	-10,8	3,7	1,9
Tschechische Republik	3 970	+11,4	9 583	+9,5	2,5	2,4
Türkei	2 178	+11,8	4 974	-2,8	1,3	2,3
Ungarn	1 552	-13,8	5 493	+36,8	1,4	3,5
Sonstige europäische Länder	3 159	-10,6	9 325	+2,6	2,4	3,0
Afrika	2 537	+68,7	7 589	+76,9	2,0	3,0
Republik Südafrika	475	+1,7	1 272	-12,0	0,3	2,7
Sonstige afrikanische Länder	2 062	+98,8	6 317	+122,1	1,6	3,1
Asien	10 630	-4,0	33 104	-0,3	8,6	3,1
Arabische Golfstaaten	592	+8,6	1 605	-3,3	0,4	2,7
Volksrepublik China und Hongkong	2 825	-1,6	9 927	+13,9	2,6	3,5
Israel	942	+2,7	2 027	-18,3	0,5	2,2
Japan	2 353	-16,6	6 559	-10,3	1,7	2,8
Südkorea	544	-30,3	1 714	-23,2	0,4	3,2
Taiwan	501	+19,3	1 488	+48,4	0,4	3,0
Sonstige asiatische Länder	2 873	+5,8	9 784	-0,2	2,5	3,4
Amerika	13 839	-11,6	38 201	-18,2	10,0	2,8
Kanada	1 240	+24,6	2 974	+6,6	0,8	2,4
USA	10 825	-14,6	29 582	-19,8	7,7	2,7
Mittelamerika und Karibik	537	-5,5	1 782	+4,3	0,5	3,3
Brasilien	637	-17,1	1 870	-40,6	0,5	2,9
Sonstige südamerikanische Länder	600	-7,8	1 993	-9,2	0,5	3,3
Australien, Neuseeland und Ozeanien	1 027	+21,4	2 194	-14,7	0,6	2,1
Ohne Angabe	14 111	+150,4	28 909	+164,7	7,5	2,0

Anmerkungen siehe Seite 66

Noch: **3.4 Leistung der Beherbergungsstätten nach Reisegebieten und Herkunftsländern**

Januar bis November 2003

Reisegebiet Herkunftsland (ständiger Wohnsitz)	Ankünfte		Übernachtungen			Mittlere Aufenthalts- dauer ³⁾
	aller Gäste	Verän- derung ¹⁾	aller Gäste	Verän- derung ¹⁾	Anteil ²⁾	
Bonn und Rhein-Sieg-Kreis	898 406	-1,4	1 905 974	-3,0	100	2,1
Bundesrepublik Deutschland	768 342	-1,9	1 590 420	-4,2	83,4	2,1
Ausland	130 064	+1,4	315 554	+3,6	16,6	2,4
Europa	93 692	+4,4	202 724	+4,7	64,2	2,2
EU-Länder	69 804	+4,1	143 661	+2,6	45,5	2,1
Belgien	9 639	+11,8	20 889	+3,5	6,6	2,2
Dänemark	1 748	-5,3	3 383	-4,9	1,1	1,9
Finnland	821	-8,7	2 087	+13,9	0,7	2,5
Frankreich	8 274	+0,9	16 643	+1,7	5,3	2,0
Griechenland	835	-11,6	2 398	-9,7	0,8	2,9
Vereinigtes Königreich	16 595	+7,9	31 035	+2,0	9,8	1,9
Republik Irland	500	-41,7	1 232	-32,6	0,4	2,5
Italien	6 682	-1,4	15 082	-2,6	4,8	2,3
Luxemburg	789	-16,2	1 440	-13,5	0,5	1,8
Niederlande	11 957	+2,0	22 860	+8,8	7,2	1,9
Österreich	5 414	+16,4	12 141	+14,8	3,8	2,2
Portugal	470	-18,7	1 456	-32,8	0,5	3,1
Schweden	2 076	+4,2	4 382	+2,4	1,4	2,1
Spanien	4 004	+10,8	8 633	+8,1	2,7	2,2
Baltische Staaten	1 451	+143,9	3 623	+92,6	1,1	2,5
Island	187	+39,6	459	+18,9	0,1	2,5
Norwegen	1 188	-18,2	2 286	-15,8	0,7	1,9
Polen	2 365	+6,3	6 216	-6,4	2,0	2,6
Russland	4 372	-11,1	12 981	-3,5	4,1	3,0
Schweiz	5 883	+2,0	11 430	+7,9	3,6	1,9
Tschechische Republik	1 689	+5,6	3 738	+4,2	1,2	2,2
Türkei	1 555	+15,6	3 984	+22,1	1,3	2,6
Ungarn	1 632	+11,7	3 580	+12,5	1,1	2,2
Sonstige europäische Länder	3 566	+11,4	10 766	+34,9	3,4	3,0
Afrika	2 526	-14,3	9 760	-9,6	3,1	3,9
Republik Südafrika	494	+14,9	1 796	+15,9	0,6	3,6
Sonstige afrikanische Länder	2 032	-19,3	7 964	-13,9	2,5	3,9
Asien	13 713	-13,1	47 114	+1,6	14,9	3,4
Arabische Golfstaaten	2 512	-7,0	16 059	+2,4	5,1	6,4
Volksrepublik China und Hongkong	2 685	-25,3	6 358	-12,9	2,0	2,4
Israel	927	-3,9	2 274	+1,0	0,7	2,5
Japan	3 179	-10,3	8 856	+6,0	2,8	2,8
Südkorea	372	-30,3	818	-10,3	0,3	2,2
Taiwan	415	+29,3	1 029	+15,0	0,3	2,5
Sonstige asiatische Länder	3 623	-12,0	11 720	+6,8	3,7	3,2
Amerika	11 977	-2,1	34 999	-0,1	11,1	2,9
Kanada	1 177	+9,7	3 662	+8,7	1,2	3,1
USA	8 270	-8,6	23 844	-6,9	7,6	2,9
Mittelamerika und Karibik	693	+21,2	2 221	+54,3	0,7	3,2
Brasilien	477	-2,3	1 483	+5,7	0,5	3,1
Sonstige südamerikanische Länder	1 360	+28,5	3 789	+18,9	1,2	2,8
Australien, Neuseeland und Ozeanien	949	-6,3	3 106	+23,1	1,0	3,3
Ohne Angabe	7 207	+10,9	17 851	+10,5	5,7	2,5

Anmerkungen siehe Seite 66

Noch: **3.4 Leistung der Beherbergungsstätten nach Reisegebieten und Herkunftsländern**

Januar bis November 2003

Reisegebiet Herkunftsland (ständiger Wohnsitz)	Ankünfte		Übernachtungen			Mittlere Aufenthalts- dauer ³⁾
	aller Gäste	Verän- derung ¹⁾	aller Gäste	Verän- derung ¹⁾	Anteil ²⁾	
Köln	1 712 756	+2,0	3 156 393	+3,5	100	1,8
Bundesrepublik Deutschland	1 200 053	+1,3	2 093 666	+2,1	66,3	1,7
Ausland	512 703	+3,7	1 062 727	+6,6	33,7	2,1
Europa	376 321	+5,4	752 498	+7,0	70,8	2,0
EU-Länder	306 442	+3,6	600 931	+5,1	56,5	2,0
Belgien	21 045	+23,0	35 326	+26,1	3,3	1,7
Dänemark	8 039	+1,5	17 019	+4,6	1,6	2,1
Finnland	4 393	+6,8	10 741	+11,8	1,0	2,4
Frankreich	29 798	+8,0	56 829	+12,0	5,3	1,9
Griechenland	5 016	+23,3	13 034	+32,7	1,2	2,6
Vereinigtes Königreich	96 845	-5,1	171 811	-3,3	16,2	1,8
Republik Irland	3 030	-12,9	6 615	-10,0	0,6	2,2
Italien	37 893	-0,6	89 986	-4,8	8,5	2,4
Luxemburg	3 850	+11,1	5 901	+10,4	0,6	1,5
Niederlande	42 092	+5,9	78 191	+10,2	7,4	1,9
Österreich	17 383	+12,1	36 322	+13,1	3,4	2,1
Portugal	3 977	-8,0	7 958	-2,3	0,7	2,0
Schweden	9 010	+12,1	18 469	+8,2	1,7	2,0
Spanien	24 071	+18,8	52 729	+19,5	5,0	2,2
Baltische Staaten	2 001	+34,8	5 030	+20,1	0,5	2,5
Island	1 416	+12,8	3 602	+52,7	0,3	2,5
Norwegen	4 704	+17,5	9 314	+18,1	0,9	2,0
Polen	5 381	+16,7	10 767	+15,6	1,0	2,0
Russland	7 714	-2,2	20 579	-3,0	1,9	2,7
Schweiz	25 623	+13,4	48 287	+12,3	4,5	1,9
Tschechische Republik	4 719	+23,8	9 756	+19,3	0,9	2,1
Türkei	6 525	+19,8	15 899	+23,5	1,5	2,4
Ungarn	3 212	+26,4	7 022	+24,9	0,7	2,2
Sonstige europäische Länder	8 584	+14,4	21 311	+26,9	2,0	2,5
Afrika	5 987	+40,8	16 896	+45,3	1,6	2,8
Republik Südafrika	1 239	+15,6	3 090	+16,1	0,3	2,5
Sonstige afrikanische Länder	4 748	+49,4	13 806	+54,0	1,3	2,9
Asien	48 098	-4,2	117 866	+6,3	11,1	2,5
Arabische Golfstaaten	3 755	+12,2	15 721	+40,3	1,5	4,2
Volksrepublik China und Hongkong	10 110	-9,5	20 333	-0,2	1,9	2,0
Israel	3 371	-4,8	8 862	+0,3	0,8	2,6
Japan	15 954	-10,3	32 234	+1,0	3,0	2,0
Südkorea	2 091	+4,7	4 213	+18,0	0,4	2,0
Taiwan	2 837	+0,3	9 857	+9,8	0,9	3,5
Sonstige asiatische Länder	9 980	+4,8	26 646	+2,3	2,5	2,7
Amerika	59 464	-8,7	131 625	-3,0	12,4	2,2
Kanada	5 725	+22,0	14 315	+46,4	1,3	2,5
USA	45 397	-12,8	96 594	-10,0	9,1	2,1
Mittelamerika und Karibik	2 578	-1,1	5 720	+6,2	0,5	2,2
Brasilien	2 702	+17,1	7 137	+24,9	0,7	2,6
Sonstige südamerikanische Länder	3 062	-11,4	7 859	+4,0	0,7	2,6
Australien, Neuseeland und Ozeanien	5 040	-4,3	11 680	+1,3	1,1	2,3
Ohne Angabe	17 793	+38,9	32 162	+32,6	3,0	1,8

Anmerkungen siehe Seite 66

Noch: **3.4 Leistung der Beherbergungsstätten nach Reisegebieten und Herkunftsländern**

Januar bis November 2003

Reisegebiet Herkunftsland (ständiger Wohnsitz)	Ankünfte		Übernachtungen			Mittlere Aufenthalts- dauer ³⁾
	aller Gäste	Verän- derung ¹⁾	aller Gäste	Verän- derung ¹⁾	Anteil ²⁾	
Düsseldorf	1 171 925	-3,1	2 143 384	-7,2	100	1,8
Bundesrepublik Deutschland	737 500	-4,7	1 266 302	-7,6	59,1	1,7
Ausland	434 425	-0,2	877 082	-6,5	40,9	2,0
Europa	300 452	+1,8	577 466	-4,9	65,8	1,9
EU-Länder	239 529	+0,8	446 181	-5,9	50,9	1,9
Belgien	10 097	+0,3	16 883	+1,9	1,9	1,7
Dänemark	5 267	-7,9	11 394	-3,1	1,3	2,2
Finnland	8 576	+2,1	16 542	-7,5	1,9	1,9
Frankreich	22 295	-3,5	40 041	-7,5	4,6	1,8
Griechenland	7 092	+6,7	16 991	-0,2	1,9	2,4
Vereinigtes Königreich	62 180	+1,6	105 898	-1,5	12,1	1,7
Republik Irland	3 868	+8,5	8 250	+0,9	0,9	2,1
Italien	29 394	-13,1	62 749	-23,8	7,2	2,1
Luxemburg	2 449	+0,6	3 822	-0,8	0,4	1,6
Niederlande	33 546	+12,6	57 680	+7,3	6,6	1,7
Österreich	14 063	-9,4	29 598	-10,4	3,4	2,1
Portugal	3 411	+7,6	7 407	-9,3	0,8	2,2
Schweden	10 056	-11,2	18 979	-16,5	2,2	1,9
Spanien	27 235	+19,3	49 947	+4,3	5,7	1,8
Baltische Staaten	1 432	+0,5	3 303	-15,1	0,4	2,3
Island	503	-18,9	1 321	-24,7	0,2	2,6
Norwegen	4 430	-5,6	8 765	-10,8	1,0	2,0
Polen	3 636	+4,6	7 849	+5,6	0,9	2,2
Russland	8 269	+5,8	22 216	-5,5	2,5	2,7
Schweiz	20 853	+4,0	36 531	-6,2	4,2	1,8
Tschechische Republik	2 574	+3,5	5 607	+0,7	0,6	2,2
Türkei	7 533	+17,7	17 589	+10,2	2,0	2,3
Ungarn	2 214	+5,0	5 251	+1,6	0,6	2,4
Sonstige europäische Länder	9 479	+10,2	22 853	+6,6	2,6	2,4
Afrika	5 000	+3,8	13 472	+1,6	1,5	2,7
Republik Südafrika	1 234	+6,7	3 156	+16,2	0,4	2,6
Sonstige afrikanische Länder	3 766	+2,9	10 316	-2,2	1,2	2,7
Asien	70 439	+0,2	160 140	-8,1	18,3	2,3
Arabische Golfstaaten	10 463	+1,4	24 787	-0,9	2,8	2,4
Volksrepublik China und Hongkong	7 391	+31,9	18 158	+7,1	2,1	2,5
Israel	4 972	-12,0	11 479	-23,2	1,3	2,3
Japan	34 033	-3,5	69 996	-10,7	8,0	2,1
Südkorea	2 036	-7,5	4 791	-8,1	0,5	2,4
Taiwan	1 757	-9,3	5 472	-15,7	0,6	3,1
Sonstige asiatische Länder	9 787	+5,6	25 457	-6,5	2,9	2,6
Amerika	38 558	-13,9	88 982	-16,6	10,1	2,3
Kanada	3 615	+10,0	9 882	+19,5	1,1	2,7
USA	29 426	-16,7	64 260	-20,4	7,3	2,2
Mittelamerika und Karibik	1 709	+4,6	4 211	-2,3	0,5	2,5
Brasilien	1 803	-15,3	5 412	-17,2	0,6	3,0
Sonstige südamerikanische Länder	2 005	-15,8	5 217	-22,5	0,6	2,6
Australien, Neuseeland und Ozeanien	3 336	+6,9	7 937	-3,5	0,9	2,4
Ohne Angabe	16 640	-2,1	29 085	+1,6	3,3	1,7

Anmerkungen siehe Seite 66

Noch: 3.4 Leistung der Beherbergungsstätten nach Reisegebieten und Herkunftsländern

Januar bis November 2003

Reisegebiet Herkunftsland (ständiger Wohnsitz)	Ankünfte		Übernachtungen			Mittlere Aufenthalts- dauer ³⁾
	aller Gäste	Verän- derung ¹⁾	aller Gäste	Verän- derung ¹⁾	Anteil ²⁾	
Ruhrgebiet	1 868 282	+1,6	3 653 987	-0,5	100	2,0
Bundesrepublik Deutschland	1 602 369	+0,6	3 103 691	-1,2	84,9	1,9
Ausland	265 913	+8,5	550 296	+3,8	15,1	2,1
Europa	221 371	+9,1	441 183	+7,9	80,2	2,0
EU-Länder	161 197	+8,6	311 694	+7,8	56,6	1,9
Belgien	10 774	+2,1	20 465	+7,8	3,7	1,9
Dänemark	7 624	+4,7	14 591	+14,5	2,7	1,9
Finnland	3 910	+25,1	7 841	+11,2	1,4	2,0
Frankreich	15 531	+1,8	27 010	-3,1	4,9	1,7
Griechenland	2 795	+21,0	5 984	+6,0	1,1	2,1
Vereinigtes Königreich	28 163	+8,7	58 770	+1,7	10,7	2,1
Republik Irland	1 302	+50,2	2 850	+27,9	0,5	2,2
Italien	13 099	-8,8	29 234	-12,9	5,3	2,2
Luxemburg	2 230	+17,6	3 461	+15,1	0,6	1,6
Niederlande	37 244	+19,8	66 053	+25,6	12,0	1,8
Österreich	14 029	+9,0	33 621	+17,5	6,1	2,4
Portugal	1 782	-9,4	3 575	-10,7	0,6	2,0
Schweden	15 003	+5,6	20 716	+7,7	3,8	1,4
Spanien	7 711	+15,1	17 523	+11,1	3,2	2,3
Baltische Staaten	2 937	+76,6	5 686	+48,6	1,0	1,9
Island	256	-2,3	575	-26,8	0,1	2,2
Norwegen	3 224	-7,7	5 405	-6,8	1,0	1,7
Polen	10 992	+3,5	24 356	+6,3	4,4	2,2
Russland	7 410	+20,8	21 294	+18,1	3,9	2,9
Schweiz	13 767	+12,1	25 494	+4,1	4,6	1,9
Tschechische Republik	4 830	+16,9	10 718	+24,1	1,9	2,2
Türkei	6 720	+29,2	12 949	+8,6	2,4	1,9
Ungarn	2 216	-13,1	4 676	-23,5	0,8	2,1
Sonstige europäische Länder	7 822	-5,0	18 336	+6,7	3,3	2,3
Afrika	2 687	+10,6	6 859	+6,5	1,2	2,6
Republik Südafrika	573	-2,2	1 415	-15,2	0,3	2,5
Sonstige afrikanische Länder	2 114	+14,7	5 444	+14,1	1,0	2,6
Asien	14 718	+7,8	39 796	-3,8	7,2	2,7
Arabische Golfstaaten	1 533	+55,0	5 242	+62,5	1,0	3,4
Volksrepublik China und Hongkong	2 965	+0,7	9 391	+13,2	1,7	3,2
Israel	993	-23,6	3 140	-38,6	0,6	3,2
Japan	3 349	+11,3	7 365	-9,3	1,3	2,2
Südkorea	646	-34,7	1 914	-43,6	0,3	3,0
Taiwan	540	+6,1	1 573	-3,3	0,3	2,9
Sonstige asiatische Länder	4 692	+19,8	11 171	-3,5	2,0	2,4
Amerika	16 581	+2,4	43 546	-15,3	7,9	2,6
Kanada	1 307	-11,4	3 421	-22,8	0,6	2,6
USA	12 516	-	32 941	-18,8	6,0	2,6
Mittelamerika und Karibik	775	+100,8	1 654	+40,4	0,3	2,1
Brasilien	1 068	+4,9	3 283	+13,9	0,6	3,1
Sonstige südamerikanische Länder	915	+14,5	2 247	-4,8	0,4	2,5
Australien, Neuseeland und Ozeanien	1 185	-23,3	2 969	-36,1	0,5	2,5
Ohne Angabe	9 371	+13,8	15 943	-8,8	2,9	1,7

Anmerkungen siehe Seite 66

Noch: **3.4 Leistung der Beherbergungsstätten nach Reisegebieten und Herkunftsländern**

Januar bis November 2003

Reisegebiet Herkunftsland (ständiger Wohnsitz)	Ankünfte		Übernachtungen			Mittlere Aufenthalts- dauer ³⁾
	aller Gäste	Verän- derung ¹⁾	aller Gäste	Verän- derung ¹⁾	Anteil ²⁾	
Nordrhein-Westfalen	13 252 604	-1,1	33 143 494	-2,4	100	2,5
Bundesrepublik Deutschland	10 824 550	-2,1	27 612 990	-3,0	83,3	2,6
Ausland	2 428 054	+3,5	5 530 504	+1,1	16,7	2,3
Europa	1 887 312	+4,2	4 226 389	+1,6	76,4	2,2
EU-Länder	1 517 365	+3,3	3 346 101	+0,8	60,5	2,2
Belgien	127 924	+6,8	287 104	+8,3	5,2	2,2
Dänemark	56 301	-4,0	109 009	-4,0	2,0	1,9
Finnland	25 536	+5,5	52 541	+0,3	1,0	2,1
Frankreich	137 341	+3,7	253 659	+3,4	4,6	1,8
Griechenland	20 882	+9,6	51 200	+5,3	0,9	2,5
Vereinigtes Königreich	299 191	+0,5	575 470	-1,5	10,4	1,9
Republik Irland	12 351	-2,3	28 060	-3,3	0,5	2,3
Italien	128 483	-6,3	285 612	-12,6	5,2	2,2
Luxemburg	15 105	+1,4	25 883	-4,2	0,5	1,7
Niederlande	451 608	+7,1	1 179 232	+3,8	21,3	2,6
Österreich	84 475	+5,7	186 955	+5,8	3,4	2,2
Portugal	13 764	-7,1	32 570	-18,4	0,6	2,4
Schweden	60 619	-0,5	103 412	-2,8	1,9	1,7
Spanien	83 785	+10,4	175 394	+4,2	3,2	2,1
Baltische Staaten	15 372	+47,1	37 741	+38,4	0,7	2,5
Island	3 202	-9,0	7 651	-4,0	0,1	2,4
Norwegen	22 452	-4,8	42 386	-3,5	0,8	1,9
Polen	54 224	+5,9	151 709	-1,6	2,7	2,8
Russland	44 487	+4,4	123 238	-1,1	2,2	2,8
Schweiz	99 716	+5,3	186 547	+0,1	3,4	1,9
Tschechische Republik	28 956	+9,0	70 344	+4,3	1,3	2,4
Türkei	34 967	+24,4	78 842	+16,3	1,4	2,3
Ungarn	17 212	+3,9	46 763	+14,6	0,8	2,7
Sonstige europäische Länder	49 359	+9,7	135 067	+11,5	2,4	2,7
Afrika	27 742	+13,8	77 835	+12,5	1,4	2,8
Republik Südafrika	5 700	+11,6	16 361	+12,3	0,3	2,9
Sonstige afrikanische Länder	22 042	+14,4	61 474	+12,5	1,1	2,8
Asien	206 441	-1,0	532 324	+0,3	9,6	2,6
Arabische Golfstaaten	24 845	+14,4	83 152	+19,1	1,5	3,3
Volksrepublik China und Hongkong	35 500	+0,2	98 546	+5,7	1,8	2,8
Israel	14 649	-3,0	37 392	-9,3	0,7	2,6
Japan	67 053	-6,1	145 723	-7,6	2,6	2,2
Südkorea	8 385	-8,2	20 945	-8,1	0,4	2,5
Taiwan	7 470	-4,7	24 036	-3,2	0,4	3,2
Sonstige asiatische Länder	48 539	+1,3	122 530	+0,9	2,2	2,5
Amerika	180 645	-7,5	452 135	-8,6	8,2	2,5
Kanada	17 354	+8,6	49 046	+15,5	0,9	2,8
USA	135 958	-10,6	327 668	-12,8	5,9	2,4
Mittelamerika und Karibik	8 091	+14,1	20 584	+15,3	0,4	2,5
Brasilien	8 747	-4,3	26 348	-6,6	0,5	3,0
Sonstige südamerikanische Länder	10 495	-3,8	28 489	-6,2	0,5	2,7
Australien, Neuseeland und Ozeanien	14 173	-7,4	35 183	-8,6	0,6	2,5
Ohne Angabe	111 741	+21,9	206 638	+18,0	3,7	1,8

Anmerkungen siehe Seite 66

4. Leistung der Campingplätze nach Herkunftsländern

November 2003

Herkunftsland (ständiger Wohnsitz)	Ankünfte		Übernachtungen			Mittlere Aufenthaltsdauer ³⁾
	aller Gäste	Veränderung ¹⁾	aller Gäste	Veränderung ¹⁾	Anteil ²⁾	
Nordrhein-Westfalen	2 503	-29,3	8 040	-24,3	100	3,2
Bundesrepublik Deutschland	2 238	-30,6	7 142	-26,3	88,8	3,2
Ausland	265	-16,1	898	-2,2	11,2	3,4
Europa	262	-16,6	889	-2,9	99,0	3,4
EU-Länder	254	-3,1	866	+5,9	96,4	3,4
Belgien	32	-31,9	128	-35,7	14,3	4,0
Dänemark	10	+25,0	41	+412,5	4,6	4,1
Finnland	3	+200,0	5	+400,0	0,6	1,7
Frankreich	5	x	17	x	1,9	3,4
Griechenland	-	-	-	-	-	-
Vereinigtes Königreich	9	-35,7	17	-46,9	1,9	1,9
Republik Irland	2	x	10	x	1,1	5,0
Italien	6	-33,3	12	-29,4	1,3	2,0
Luxemburg	-	-	-	-	-	-
Niederlande	187	+6,3	635	+15,5	70,7	3,4
Österreich	-	-	-	-	-	-
Portugal	-	-	-	-	-	-
Schweden	-	-100,0	1	-90,9	0,1	-
Spanien	-	-	-	-	-	-
Baltische Staaten	-	-100,0	-	-100,0	-	-
Island	-	-	-	-	-	-
Norwegen	-	-	2	x	0,2	-
Polen	8	-75,8	21	-41,7	2,3	2,6
Russland	-	-	-	-	-	-
Schweiz	-	-	-	-	-	-
Tschechische Republik	-	-	-	-	-	-
Türkei	-	-100,0	-	-100,0	-	-
Ungarn	-	-	-	-	-	-
Sonstige europäische Länder	-	-	-	-	-	-
Afrika	-	-	-	-	-	-
Republik Südafrika	-	-	-	-	-	-
Sonstige afrikanische Länder	-	-	-	-	-	-
Asien	-	-	-	-	-	-
Arabische Golfstaaten	-	-	-	-	-	-
Volksrepublik China und Hongkong	-	-	-	-	-	-
Israel	-	-	-	-	-	-
Japan	-	-	-	-	-	-
Südkorea	-	-	-	-	-	-
Taiwan	-	-	-	-	-	-
Sonstige asiatische Länder	-	-	-	-	-	-
Amerika	1	x	1	x	0,1	1,0
Kanada	-	-	-	-	-	-
USA	1	x	1	x	0,1	1,0
Mittelamerika und Karibik	-	-	-	-	-	-
Brasilien	-	-	-	-	-	-
Sonstige südamerikanische Länder	-	-	-	-	-	-
Australien, Neuseeland und Ozeanien	2	-	8	+300,0	0,9	4,0
Ohne Angabe	-	-	-	-	-	-

1) Veränderung gegenüber dem Vorjahresmonat in % – 2) Bei Übernachtungen von Gästen aus der Bundesrepublik Deutschland und dem Ausland: Anteil an allen Übernachtungen im Bundesgebiet; sonst: Anteil an allen Übernachtungen am Ausland zusammen. – 3) mittlere Aufenthaltsdauer in Tagen = Übernachtungen / Ankünfte

Noch: 4. Leistung der Campingplätze nach Herkunftsländern

Januar bis November 2003

Herkunftsland (ständiger Wohnsitz)	Ankünfte		Übernachtungen			Mittlere Aufenthaltsdauer ³⁾
	aller Gäste	Veränderung ¹⁾	aller Gäste	Veränderung ¹⁾	Anteil ²⁾	
Nordrhein-Westfalen	324 127	+8,8	1 089 619	+16,4	100	3,4
Bundesrepublik Deutschland	263 350	+9,8	882 963	+19,6	81,0	3,4
Ausland	60 777	+4,9	206 656	+4,6	19,0	3,4
Europa	59 828	+5,0	204 777	+4,5	99,1	3,4
EU-Länder	57 268	+5,7	198 119	+4,9	95,9	3,5
Belgien	2 857	+10,5	8 949	+17,3	4,3	3,1
Dänemark	3 618	+32,0	6 876	+28,5	3,3	1,9
Finnland	646	-3,0	1 089	-	0,5	1,7
Frankreich	1 347	+5,3	2 963	+7,2	1,4	2,2
Griechenland	118	+461,9	181	+101,1	0,1	1,5
Vereinigtes Königreich	2 948	-10,6	7 336	+2,4	3,5	2,5
Republik Irland	440	+148,6	1 029	+139,3	0,5	2,3
Italien	1 195	-14,6	1 940	-30,1	0,9	1,6
Luxemburg	782	x	1 984	x	1,0	2,5
Niederlande	40 771	+4,5	161 036	+3,2	77,9	3,9
Österreich	525	-24,9	1 078	-21,9	0,5	2,1
Portugal	182	-46,2	277	-47,9	0,1	1,5
Schweden	1 041	-5,1	1 900	-6,9	0,9	1,8
Spanien	798	+2,7	1 481	+10,9	0,7	1,9
Baltische Staaten	205	+84,7	918	+170,8	0,4	4,5
Island	54	+92,9	111	+184,6	0,1	2,1
Norwegen	665	+4,6	1 242	-8,3	0,6	1,9
Polen	489	+4,3	1 958	+24,9	0,9	4,0
Russland	44	-71,1	76	-87,4	-	1,7
Schweiz	781	+6,1	1 495	-2,0	0,7	1,9
Tschechische Republik	141	+72,0	281	+23,2	0,1	2,0
Türkei	12	-91,5	54	-84,7	-	4,5
Ungarn	61	-46,5	151	-54,0	0,1	2,5
Sonstige europäische Länder	108	-66,3	372	-47,8	0,2	3,4
Afrika	48	+54,8	99	+83,3	-	2,1
Republik Südafrika	32	+10,3	71	+54,3	-	2,2
Sonstige afrikanische Länder	16	x	28	+250,0	-	1,8
Asien	123	-15,8	224	-12,8	0,1	1,8
Arabische Golfstaaten	9	x	27	x	-	3,0
Volksrepublik China und Hongkong	23	-47,7	61	-45,5	-	2,7
Israel	27	-27,0	48	-21,3	-	1,8
Japan	15	+7,1	29	+16,0	-	1,9
Südkorea	49	+22,5	59	+34,1	-	1,2
Taiwan	-	-	-	-	-	-
Sonstige asiatische Länder	-	-100,0	-	-100,0	-	-
Amerika	299	-27,3	619	-10,3	0,3	2,1
Kanada	78	-11,4	150	+1,4	0,1	1,9
USA	199	-19,4	423	+4,4	0,2	2,1
Mittelamerika und Karibik	4	-75,0	4	-80,0	-	1,0
Brasilien	7	-41,7	16	-38,5	-	2,3
Sonstige südamerikanische Länder	11	-77,1	26	-71,4	-	2,4
Australien, Neuseeland und Ozeanien	253	-15,4	419	-6,3	0,2	1,7
Ohne Angabe	226	+179,0	518	+77,4	0,3	2,3

Anmerkungen siehe Seite 78

Reisegebiete / Regionen in Nordrhein-Westfalen

Reisegebiete des Landes

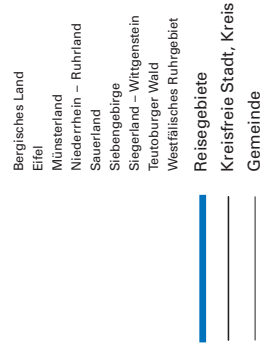

Reisegebiete in Nordrhein-Westfalen

Amtliche Schlüsselnummer	Verwaltungsbezirk	Amtliche Schlüsselnummer	Verwaltungsbezirk
Eifel und Region Aachen		Siegerland-Wittgenstein	
313 000	Aachen, krfr. Stadt	970 000	Kreis Siegen-Wittgenstein
354 000	Kreis Aachen		
358 000	Kreis Düren		
362 000	Erftkreis		Bergisches Land
366 000	Kreis Euskirchen		
		120 000	Remscheid, krfr. Stadt
		122 000	Solingen, krfr. Stadt
		124 000	Wuppertal, krfr. Stadt
		158 000	Kreis Mettmann
		316 000	Leverkusen, krfr. Stadt
		374 000	Oberbergischer Kreis
		378 000	Rheinisch-Bergischer Kreis
Niederrhein		Bonn und Rhein-Sieg-Kreis	
112 000	Duisburg, krfr. Stadt	314 000	Bonn, krfr. Stadt
114 000	Krefeld, krfr. Stadt	382 000	Rhein-Sieg-Kreis
116 000	Mönchengladbach, krfr. Stadt		
154 000	Kreis Kleve		
162 000	Rhein-Kreis Neuss		
166 000	Kreis Viersen		
170 000	Kreis Wesel		
370 000	Kreis Heinsberg		
			Köln
		315 000	Köln, krfr. Stadt
Münsterland			Düsseldorf
515 000	Münster, krfr. Stadt		
554 000	Kreis Borken	111 000	Düsseldorf, krfr. Stadt
558 000	Kreis Coesfeld		
566 000	Kreis Steinfurt		
570 000	Kreis Warendorf		
			Ruhrgebiet
	Teutoburger Wald		
711 000	Bielefeld, krfr. Stadt	113 000	Essen, krfr. Stadt
754 000	Kreis Gütersloh	117 000	Mühlheim an der Ruhr, krfr. Stadt
758 000	Kreis Herford	119 000	Oberhausen, krfr. Stadt
762 000	Kreis Höxter	512 000	Bottrop, krfr. Stadt
766 000	Kreis Lippe	513 000	Gelsenkirchen, krfr. Stadt
770 000	Kreis Minden-Lübbecke	562 000	Kreis Recklinghausen
774 000	Kreis Paderborn	911 000	Bochum, krfr. Stadt
		913 000	Dortmund, krfr. Stadt
		914 000	Hagen, krfr. Stadt
		915 000	Hamm, krfr. Stadt
		916 000	Herne, krfr. Stadt
		954 000	Ennepe-Ruhr-Kreis
	Sauerland	978 000	Kreis Unna
958 000	Hochsauerlandkreis		
962 000	Märkischer Kreis		
966 000	Kreis Olpe		
974 000	Kreis Soest		

Kurorte und Erholungsorte in Nordrhein-Westfalen

Nordrhein-Westfalen

Kurorte und Erholungsorte des Landes

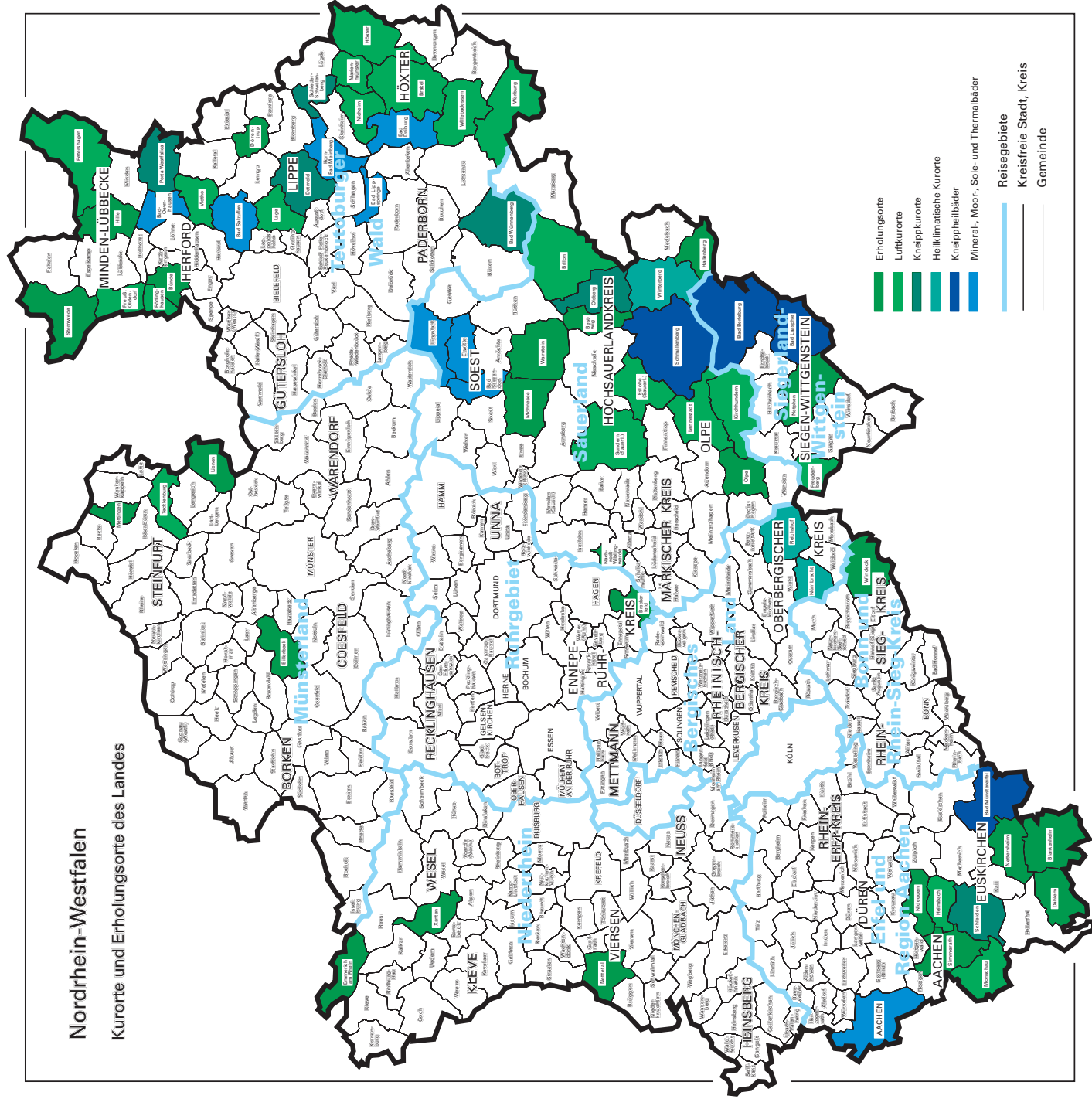

Kurorte und Erholungsorte in Nordrhein-Westfalen

Amtliche Schlüssel-Nummer	Gemeinde	Amtliche Schlüssel-Nummer	Gemeinde
Mineral-, Moor-, Sole- und Thermalbäder		noch: Luftkurort	
313 000	Aachen, krfr. Stadt	966 020	Lenne Stadt, Stadt
762 004	Bad Driburg, Stadt	762024	Marienmünster, Stadt
774 008	Bad Lippspringe, Stadt	354 020	Monschau, Stadt
770 004	Bad Oeynhausen, Stadt	762 028	Nieheim, Stadt
766 008	Bad Salzuflen, Stadt	770 028	Petershagen, Stadt
974 008	Bad Sassendorf	770 036	Preußisch-Oldendorf, Stadt
974 016	Erwitte, Stadt	758 028	Rödinghausen
766 032	Horn-Bad Meinberg, Stadt	958 044	Sundern (Sauerland), Stadt
974 028	Lippstadt, Stadt	758 036	Vlotho, Stadt
		762 036	Warburg, Stadt
		762 040	Willebadessen, Stadt
Heilklimatischer Kurort		Erholungsort	
374 032	Nümbrecht	382 008	Bad Honnef, Stadt
374 040	Reichshof	958 008	Bestwig
958 048	Winterberg, Stadt	558 008	Billerbeck, Stadt
Kneippkurort		366 008	Blankenheim
774 040	Bad Wünnenberg, Stadt	758 004	Bünde, Stadt
958 012	Brilon, Stadt	954 004	Breckerfeld, Stadt
766 020	Detmold, Stadt	366 012	Dahlem
958 036	Olsberg, Stadt	766 024	Dörentrup
770 032	Porta Westfalica, Stadt	154 008	Emmerich am Rhein, Stadt
766 060	Schieder-Schwalenberg, Stadt	958 020	Hallenberg, Stadt
366 036	Schleiden, Stadt	770 012	Hille
566 088	Tecklenburg, Stadt	358 016	Hürtgenwald
Kneippheilbad		154 032	Kevelaer, Stadt
970 004	Bad Berleburg, Stadt	566 044	Lienen
970 028	Bad Laasphe, Stadt	566 056	Mettingen
366 004	Bad Münstereifel, Stadt	974 032	Möhnesee
958 040	Schmallenberg, Stadt	962 044	Nachrodt-Wiblingwerde
Luftkurort		970 032	Netphen, Stadt
762 016	Brakel, Stadt	366 032	Nettersheim
958 016	Eslohe (Sauerland)	166 016	Nettetal, Stadt
970 016	Freudenberg, Stadt	358 044	Nideggen, Stadt
358 012	Heimbach, Stadt	966 024	Olpe, Stadt
762 020	Höxter, Stadt	354 028	Simmerath
966 016	Kirchhundem	770 044	Stemwede
766 040	Lage, Stadt	974 044	Warstein, Stadt
		382 076	Windeck
		170 052	Xanten, Stadt

Veröffentlichungen

Veröffentlichungen aus den Fachbereichen Außenhandel, Beherbergung und Straßenverkehrsunfälle

Außenhandel Nordrhein-Westfalens, Ausfuhr und Einfuhr – Vorläufige Ergebnisse

Inhalt: Das Monatsheft enthält die vorläufigen Ergebnisse des grenzüberschreitenden Warenverkehrs Nordrhein-Westfalens mit den Ländern der Europäischen Union und den übrigen Ländern. Dargestellt wird die Aus- und Einfuhrmenge sowie der Warenwert und dessen prozentuale Veränderung zum Vorjahresmonat für die wichtigsten Warengruppen.

Bestell-Nr. G 31 3 2003*)

Preis: 2,30 EUR (Jahresbezugspreis: 23,00 EUR)

Fachliche Auskünfte zu diesen Veröffentlichungen erteilt Ihnen gerne Siegfried Saitzek und Petra Kathmann unter Telefon-Nr. 0211 9449-2715 bzw. 0211 9449-3715

Gäste und Übernachtungen im Reiseverkehr Nordrhein-Westfalens

Inhalt: Das Heft enthält vorläufige Ergebnisse von Ankünften, Übernachtungen und Aufenthaltsdauer der Gäste in nordrhein-westfälischen Beherbergungsstätten sowie die Zahl der Beherbergungsstätten, Gästebetten und die prozentuale Kapazitätsauslastung gegliedert nach Bade-, Kur-, Erholungsorten und sonstigen Gemeinden, nach Betriebsarten, Regionaleinheiten, Reisegebieten und nach Herkunftsländern. Dargestellt wird die Anzahl, die prozentuale Veränderung gegenüber dem Vorjahresmonat sowie die durchschnittliche Aufenthaltsdauer in Tagen.

Bestell-Nr. G 41 3 2003*)

Preis: 5,10 EUR (Jahresbezugspreis: 51,00 EUR)

Fachliche Auskünfte zu diesen Veröffentlichungen erteilen Ihnen gerne Anita Klein und Ursula Kuroczik unter Telefon-Nr. 0211 9449-2738 bzw. 0211 9449-3738.

Straßenverkehrsunfälle in Nordrhein-Westfalen – Vorläufige Ergebnisse

Inhalt: Dieser monatliche Schnellbericht enthält die ersten vorläufigen Zahlen von Straßenverkehrsunfällen und der dabei verunglückten Personen für Nordrhein-Westfalen und für die Regierungsbezirke nach Unfallkategorien. Dargestellt werden die monatlichen und die kumulierten Unfallzahlen, die Vorjahreszahlen und die prozentuale Veränderung gegenüber den Vorjahreszeiträumen.

Bestell-Nr. H 11 3 2003*)

Preis: 1,30 EUR (Jahresbezugspreis: 13,00 EUR)

Straßenverkehrsunfälle in Nordrhein-Westfalen

Inhalt: Der Monatsbericht enthält Ergebnisse von Straßenverkehrsunfällen und dabei Verunglückten in Nordrhein-Westfalen nach Unfallkategorien, nach Straßen-, Unfallarten, Unfalltypen, nach Tagesdatum, Ortslage, Art der Verkehrsbeteiligung, Unfallursachen und nach Fehlverhalten der Fahrzeugführer sowie die Anzahl der Verunglückten nach der Schwere der Verletzung, Altersgruppen und Geschlecht. Dargestellt werden die monatlichen und die kumulierten Zahlen, die Vorjahresergebnisse und die prozentuale Veränderung gegenüber den Vorjahreszeiträumen. Auf Gemeindeebene sind Ergebnisse nach Ortslage und Unfallkategorien enthalten.

Bestell-Nr. H 12 3 2003*)

Preis: 4,40 EUR (Jahresbezugspreis: 44,00 EUR)

Fachliche Auskünfte zu diesen Veröffentlichungen erteilen Ihnen gerne Petra Focks und Jörg Möller unter Telefon-Nr. 0211 9449-3737 bzw. 0211 9449-2737.

*) Bei Bestellungen bitte gewünschten Monat / Vierteljahr angeben (01 = Januar; 02 = Februar usw. bzw. 41 = 1. Vierteljahr; 42 = 2. Vierteljahr usw.)