



## **Gäste und Übernachtungen im Reiseverkehr Nordrhein-Westfalens**

**Juli 2003**

Herausgegeben vom  
Landesamt für Datenverarbeitung und Statistik Nordrhein-Westfalen  
Mauerstraße 51, 40476 Düsseldorf • Postfach 10 11 05, 40002 Düsseldorf  
Telefon 0211 9449-01 • Telefax 0211 442006  
Internet: <http://www.lids.nrw.de>  
E-Mail: [poststelle@lds.nrw.de](mailto:poststelle@lds.nrw.de)

Erschienen im September 2003

Preis dieser Ausgabe:  
5,10 EUR (Jahresbezugspreis 51,00 EUR)

© Landesamt für Datenverarbeitung und Statistik NRW, Düsseldorf, 2003  
Für nicht gewerbliche Zwecke sind Vervielfältigung und unentgeltliche Verbreitung, auch auszugsweise, mit Quellenangabe gestattet. Die Verbreitung, auch auszugsweise, über elektronische Systeme/Datenträger bedarf der vorherigen Zustimmung. Alle übrigen Rechte bleiben vorbehalten.

# Inhalt

	Seite
<b>Vorbemerkungen</b> . . . . .	5
 <b>Tabellenteil</b>	
1. Entwicklung der Ankünfte und Übernachtungen . . . . .	9
2. Kapazität und Leistung der Beherbergungsstätten nach	
2.1 Verwaltungsbezirken . . . . .	10
2.2 Gemeindegruppen und Betriebsarten . . . . .	24
2.3 Reisegebieten und Betriebsarten . . . . .	28
2.4 Reisegebieten und Herkunftsländern . . . . .	32
3. Leistung der Beherbergungsstätten nach	
3.1 Verwaltungsbezirken . . . . .	44
3.2 Gemeindegruppen und Betriebsarten . . . . .	58
3.3 Reisegebieten und Betriebsarten . . . . .	62
3.4 Reisegebieten und Herkunftsländern . . . . .	66
4. Leistung der Campingplätze nach Herkunftsländern . . . . .	78
 <b>Karte</b>	
Reisegebiete in Nordrhein-Westfalen . . . . .	83
<b>Übersicht über die neuen Reisegebiete / Regionen in Nordrhein-Westfalen</b> . . . . .	85
 <b>Karte</b>	
Kur- und Erholungsorte in Nordrhein-Westfalen . . . . .	89
<b>Verzeichnis der Kurorte und Erholungsorte in Nordrhein-Westfalen</b> . . . . .	91
 <b>Veröffentlichungen</b> . . . . .	 93



## Vorbemerkungen

### Neues Merkmal: Die Zimmerauslastung

Ab Januar 2003 gibt es in der Beherbergungsstatistik für die Betriebe der klassischen Hotellerie (das sind die Hotels, die Gasthöfe, die Pensionen und die Hotels garni) ein neues Merkmal, welches präziser als es bisher durch die Bettenauslastung geschah, die Auslastung eines Betriebes wiedergibt, die sog. Zimmerauslastung. Sie berechnet sich nach der Anzahl der täglich belegten Zimmer – unabhängig von der Zahl der Personen –, addiert über den gesamten Monat. Die so ermittelte Anzahl der belegten „Zimmertage“ zum Verhältnis der Anzahl der angebotenen „Zimmertage“ ergibt die durchschnittliche Belegung der Gästezimmer. Unter Zimmertage versteht man die im Monat an einem Tag belegten bzw. angebotenen Gästezimmer. Als ein Zimmer wird auch ein Appartement oder eine Wohnung gezählt.

Zusammen mit der durchschnittlichen Auslastung der angebotenen Betten erhält der Nutzer ein sehr gutes Maß für die allgemeine Auslastung der Beherbergungsstätten.

### Reisegebiete in Nordrhein-Westfalen

Ab Januar 2000 wurden die nordrhein-westfälischen Reisegebiete neu festgelegt. Statt bisher neun Reisegebiete ist das Land jetzt in elf touristische Regionen eingeteilt. Eine grafische Darstellung der neuen Regionen und die Zuordnung der kreisfreien Städte und Kreise befinden sich am Ende des Berichtes.

### Prädikatisierte Orte in NRW

Die Zahl der prädikatisierten Orte in Nordrhein-Westfalen beträgt zur Zeit 68. Darunter befinden sich 9 Mineral-, Moor-, Sole- und Thermalbäder, 3 Heilklimatische Kurorte, 8 Kneippkurorte, 4 Kneippheilbäder, 18 Luftkurorte und 26 Erholungsorte. Eine Übersicht der Lage dieser Orte finden Sie ebenfalls am Ende des Berichtes.

### Gäste und Übernachtungen im Reiseverkehr NRW's

Die vorliegenden Monatsergebnisse enthalten vorläufige Zahlen. In der Regel weichen aber die endgültigen Ergebnisse nur geringfügig davon ab. In den aufsummierten Teiljahresergebnissen im zweiten Teil des Berichtes fließen jeweils nachträgliche Meldungen von Beherbergungsbetrieben ein, so dass diese Ergebnisse im Laufes des Jahres beständiger werden.

Die Rechtsgrundlage dieser Erhebung ist das Gesetz zur Neuordnung der Statistik über die Beherbergung im Reiseverkehr vom 22. Mai 2002 (BGBl. I S. 1642). Nach § 3 dieses Gesetzes werden nur Beherbergungsstätten in die Erhebung einbezogen, die gleichzeitig mehr als acht Gäste vorübergehend beherbergen können.

Zur Zeit gibt es in Nordrhein-Westfalen acht Gemeinden (von 396), die keine Beherbergungsstätte mit mehr als acht Betten haben und deshalb nicht in die Erhebung einbezogen sind.

## **Zeichenerklärung**

(nach DIN 55 301)

- 0 weniger als die Hälfte von 1 in der letzten besetzten Stelle, jedoch mehr als nichts
- nichts vorhanden (genau null)
- . Zahlenwert unbekannt oder geheim zu halten
- x Tabellenfach gesperrt, weil Aussage nicht sinnvoll
- . . . Angabe fällt später an

## **Hinweis**

Abweichungen in den Summen ergeben sich aus dem Runden der Einzelwerte.

Eventuelle Abweichungen der Monatswerte in *Tabelle 1* gegenüber den Monatswerten vorangegangener Statistischer Berichte ergeben sich durch Nachmeldungen.

## **Tabellenteil**





## 1. Entwicklung der Ankünfte und Übernachtungen

Zeitraum	Ankünfte		Übernachtungen		Ankünfte		Übernachtungen	
	aller Gäste	ausländischer Gäste	aller Gäste	ausländischer Gäste	aller Gäste	ausländischer Gäste	aller Gäste	ausländischer Gäste
	Anzahl				Veränderungen zum Vorjahresmonat in %			
2002 Januar	1 047 417	194 052	2 599 021	458 993	+4,3	+5,0	+2,2	+4,9
Februar	1 062 153	197 857	2 648 701	494 380	+2,1	+0,6	+1,7	+3,8
März	1 155 759	200 087	2 943 325	479 510	-7,1	-8,9	-3,4	-8,0
April	1 220 328	223 669	3 055 171	527 288	+12,5	+25,5	+6,1	+35,9
Mai	1 261 219	191 428	3 134 407	429 864	-9,5	-13,7	-8,8	-13,8
Juni	1 296 718	200 948	3 228 334	434 999	+0,4	+4,8	+1,5	+5,5
Juli	1 177 621	228 041	3 214 532	549 247	+9,5	+6,1	+3,8	+4,7
August	1 130 357	226 823	3 179 490	552 840	-8,7	+2,1	-7,0	-1,0
September	1 415 838	242 527	3 521 358	565 672	-3,0	+4,5	-4,1	+4,6
Oktober	1 354 175	238 908	3 466 862	538 011	-2,3	-3,6	-4,6	-12,0
November	1 279 741	202 648	2 954 171	438 470	-1,1	+2,4	-2,2	-0,4
Dezember	971 880	186 020	2 390 212	403 430	-0,2	+8,1	-2,2	+2,8
2003 Januar	983 987	193 678	2 419 927	445 804	-6,1	-0,2	-6,9	-2,9
Februar	1 020 675	180 841	2 453 366	420 453	-3,9	-8,6	-7,4	-15,0
März	1 196 945	216 083	2 956 185	517 112	+3,6	+8,0	+0,4	+7,8
April	1 044 976	183 007	2 742 733	401 240	-14,4	-18,2	-10,2	-23,9
Mai	1 370 251	237 013	3 348 011	533 351	+8,6	+23,8	+6,8	+24,1
Juni	1 262 535	216 548	3 133 365	470 854	-2,6	+7,8	-2,9	+8,2
Juli	1 264 961	233 445	3 230 430	557 607	+7,4	+2,4	+0,5	+1,5
August	...	...	...	...	...	...	...	...
September	...	...	...	...	...	...	...	...
Oktober	...	...	...	...	...	...	...	...
November	...	...	...	...	...	...	...	...
Dezember	...	...	...	...	...	...	...	...

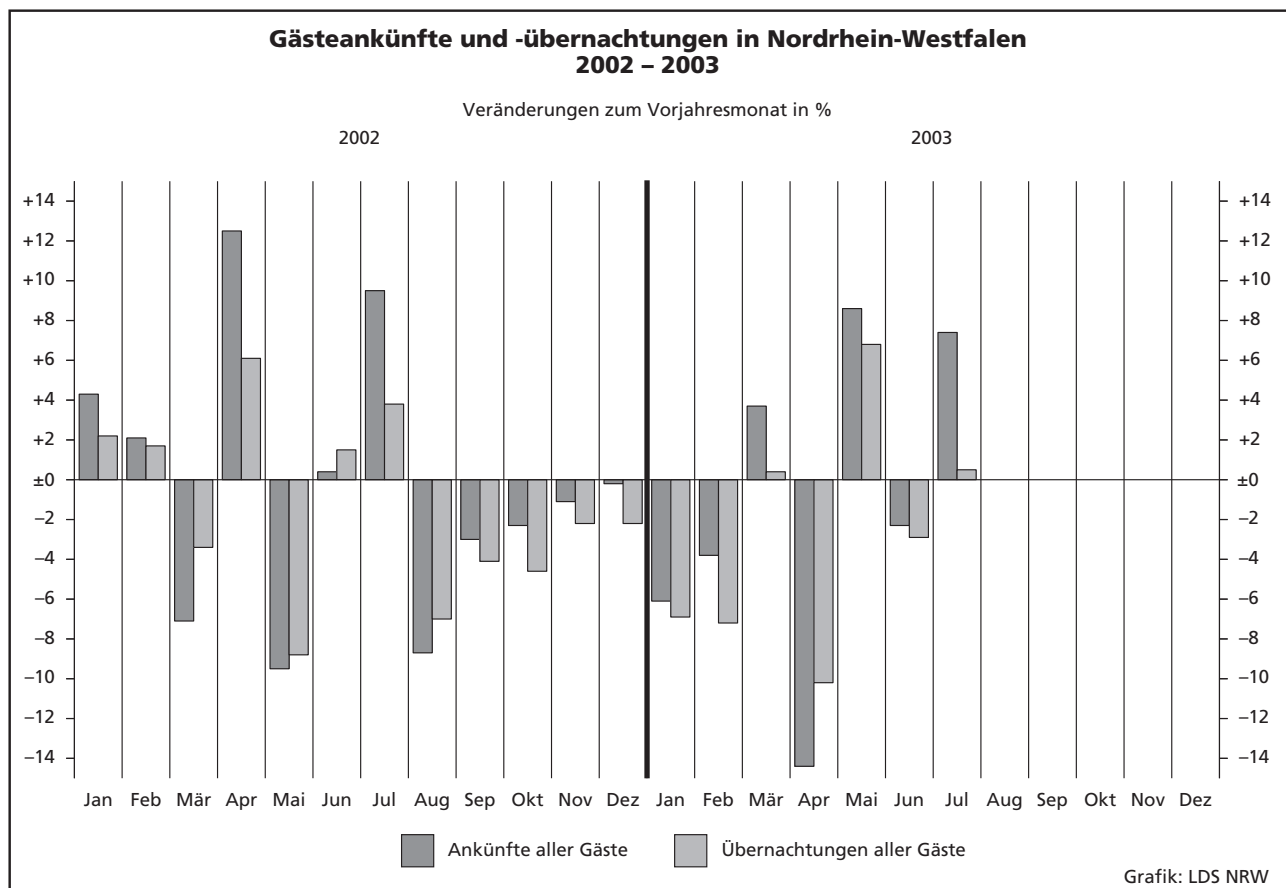

## 2.1 Kapazität und Leistung der Beherber

Juli

Amtliche Schlüsselnummer	Verwaltungsbezirk	Betriebe		Gästezimmer <sup>2)</sup>			Betten		
		geöffnete	Veränderung <sup>1)</sup>	angebotene	Veränderung <sup>1)</sup>	mittlere Auslastung <sup>3)</sup>	angebotene	Veränderung <sup>1)</sup>	mittlere Auslastung <sup>4)</sup>
<b>111 000</b>	<b>Kreisfreie Städte</b>								
<b>112 000</b>	<b>Düsseldorf</b>	<b>197</b>	<b>-0,5</b>	<b>9 739</b>	<b>.</b>	<b>34,9</b>	<b>16 484</b>	<b>+3,3</b>	<b>31,2</b>
<b>113 000</b>	<b>Duisburg</b>	<b>48</b>	<b>-4,0</b>	<b>1 279</b>	<b>.</b>	<b>39,0</b>	<b>2 612</b>	<b>-3,2</b>	<b>35,0</b>
<b>114 000</b>	<b>Essen</b>	<b>81</b>	<b>-3,6</b>	<b>3 208</b>	<b>.</b>	<b>32,2</b>	<b>6 344</b>	<b>+2,9</b>	<b>35,3</b>
<b>116 000</b>	<b>Krefeld</b>	<b>28</b>	<b>-3,4</b>	<b>877</b>	<b>.</b>	<b>40,2</b>	<b>1 731</b>	<b>-2,3</b>	<b>35,5</b>
<b>117 000</b>	<b>Mönchengladbach</b>	<b>35</b>	<b>-2,8</b>	<b>1 039</b>	<b>.</b>	<b>33,2</b>	<b>1 813</b>	<b>-2,5</b>	<b>30,9</b>
<b>119 000</b>	<b>Mülheim an der Ruhr</b>	<b>28</b>	<b>+3,7</b>	<b>679</b>	<b>.</b>	<b>29,1</b>	<b>1 468</b>	<b>+11,8</b>	<b>25,8</b>
<b>120 000</b>	<b>Oberhausen</b>	<b>21</b>	<b>+5,0</b>	<b>767</b>	<b>.</b>	<b>40,6</b>	<b>1 339</b>	<b>+2,3</b>	<b>32,7</b>
<b>122 000</b>	<b>Remscheid</b>	<b>20</b>	<b>-</b>	<b>540</b>	<b>.</b>	<b>34,2</b>	<b>931</b>	<b>-1,2</b>	<b>29,8</b>
<b>124 000</b>	<b>Solingen</b>	<b>27</b>	<b>-3,6</b>	<b>535</b>	<b>.</b>	<b>23,9</b>	<b>1 233</b>	<b>-5,2</b>	<b>29,5</b>
	<b>Wuppertal</b>	<b>41</b>	<b>-</b>	<b>1 127</b>	<b>.</b>	<b>40,6</b>	<b>2 632</b>	<b>-1,3</b>	<b>31,2</b>
<b>154 000</b>	<b>Kreis Kleve</b>	<b>106</b>	<b>-5,4</b>	<b>1 975</b>	<b>.</b>	<b>44,7</b>	<b>5 263</b>	<b>-0,9</b>	<b>41,5</b>
154 004	Bedburg-Hau	4	-	35	.	9,5	59	-	10,0
154 008	Emmerich am Rhein, Stadt	10	-16,7	150	.	39,8	302	-6,5	29,7
154 012	Geldern, Stadt	9	-10,0	138	.	57,8	506	+2,6	47,3
154 016	Goch, Stadt	7	-12,5	152	.	37,9	313	-1,6	29,9
154 020	Issum	-	-	-	-	-	-	-	-
154 024	Kalkar, Stadt	5	-16,7	493	.	48,0	1 018	+0,6	46,2
154 028	Kerken	4	-	29	.	24,9	124	-11,4	35,1
154 032	Kevelaer, Stadt	21	-4,5	291	.	29,8	745	+0,3	32,5
154 036	Kleve, Stadt	10	-	331	.	58,0	907	-1,8	49,5
154 040	Kranenburg	9	-	47	.	.	348	-2,2	.
154 044	Rees, Stadt	9	-	118	.	48,7	245	+1,7	34,4
154 048	Rheurdt	4	-	16	.	10,5	145	-0,7	40,2
154 052	Straelen, Stadt	4	-20,0	74	.	62,0	266	-11,3	42,5
154 056	Uedem	3	-	63	.	.	131	-	.
154 060	Wachtendonk	3	-	15	.	48,8	64	-	23,9
154 064	Weeze	4	+33,3	23	.	20,1	90	+50,0	26,8
<b>158 000</b>	<b>Kreis Mettmann</b>	<b>109</b>	<b>-</b>	<b>3 469</b>	<b>.</b>	<b>33,2</b>	<b>7 016</b>	<b>+0,7</b>	<b>30,0</b>
158 004	Erkrath, Stadt	9	-10,0	224	.	31,8	382	+1,1	30,4
158 008	Haan, Stadt	7	-	212	.	23,9	511	-1,9	27,6
158 012	Heiligenhaus, Stadt	6	-	115	.	30,4	236	+2,6	21,8
158 016	Hilden, Stadt	12	-	419	.	35,4	893	+5,1	32,9
158 020	Langenfeld (Rhld.), Stadt	9	-	203	.	28,5	354	+0,6	25,8
158 024	Mettmann, Stadt	10	+11,1	432	.	37,2	1 025	+1,1	28,0
158 026	Monheim am Rhein, Stadt	8	-11,1	294	.	32,3	470	-2,5	32,2
158 028	Ratingen, Stadt	31	+3,3	1 348	.	34,2	2 481	+0,1	30,9
158 032	Velbert, Stadt	14	-	190	.	33,6	609	+0,8	31,8
158 036	Wülfrath, Stadt	3	-	32	.	27,5	55	-	24,2
<b>162 000</b>	<b>Rhein-Kreis Neuss</b>	<b>83</b>	<b>-1,2</b>	<b>2 795</b>	<b>.</b>	<b>33,0</b>	<b>5 216</b>	<b>+2,0</b>	<b>28,6</b>
162 004	Dormagen, Stadt	18	-	401	.	26,3	606	-0,5	23,6
162 008	Grevenbroich, Stadt	6	-14,3	211	.	30,3	358	-2,5	29,3
162 012	Jüchen	2	-	24	.	.	44	-	.
162 016	Kaarst, Stadt	8	-	346	.	36,4	545	-	37,4
162 020	Korschenbroich, Stadt	5	+25,0	62	.	.	86	+30,3	.
162 022	Meerbusch, Stadt	13	-7,1	340	.	24,5	568	-0,2	22,3
162 024	Neuss, Stadt	26	-	1 354	.	37,7	2 913	+3,0	29,8
162 028	Rommerskirchen	5	-	57	.	31,2	96	+15,7	25,2
<b>166 000</b>	<b>Kreis Viersen</b>	<b>64</b>	<b>-</b>	<b>1 033</b>	<b>.</b>	<b>38,2</b>	<b>2 635</b>	<b>-0,6</b>	<b>38,8</b>
166 004	Brüggen	5	-	104	.	37,0	341	-1,4	41,7
166 008	Grefrath	2	-	97	.	.	181	-	.
166 012	Kempfen, Stadt	6	-	88	.	27,0	140	-	25,2
166 016	Nettetal, Stadt	16	+6,7	197	.	41,8	1 030	+1,8	46,3
166 020	Niederkrüchten	4	-20,0	47	.	26,4	79	-20,2	24,7
166 024	Schwalmtal	4	-	27	.	.	50	-21,9	.
166 028	Tönisvorst, Stadt	5	-	59	.	21,3	102	-	16,5
166 032	Viersen, Stadt	13	-	171	.	31,2	278	+2,6	27,6
166 036	Willich, Stadt	9	-	243	.	35,5	434	-0,5	28,0
<b>170 000</b>	<b>Kreis Wesel</b>	<b>96</b>	<b>+1,1</b>	<b>1 934</b>	<b>.</b>	<b>38,7</b>	<b>4 040</b>	<b>+3,0</b>	<b>36,7</b>
170 004	Alpen	1	-	10	.	.	20	-	.
170 008	Dinslaken, Stadt	10	-	163	.	25,0	354	+2,6	26,1
170 012	Hamminkeln, Stadt	8	-	97	.	36,7	251	+0,8	24,1
170 016	Hünxe	2	-	40	.	.	78	-	.

1) Veränderung gegenüber dem Vorjahresmonat in % – 2) es werden nur die Gästezimmer der Betriebe der klassischen Hotellerie gezählt; ein Appartement Auslastung = (Übernachtungen / angebotene Bettentage) \* 100 – 5) mittlere Aufenthaltsdauer (in Tagen) = Übernachtungen / Ankünfte

# gungsstätten nach Verwaltungsbezirken

2003

Ankünfte				Übernachtungen				Mittlere Aufenthaltsdauer <sup>5)</sup>		Amtliche Schlüsselnummer
aller Gäste	Veränderung <sup>1)</sup>	ausländischer Gäste	Veränderung <sup>1)</sup>	aller Gäste	Veränderung <sup>1)</sup>	ausländischer Gäste	Veränderung <sup>1)</sup>	aller Gäste	ausländischer Gäste	
<b>90 723</b>	<b>+2,6</b>	<b>31 034</b>	<b>+3,0</b>	<b>158 426</b>	<b>-0,8</b>	<b>58 581</b>	<b>-2,6</b>	<b>1,7</b>	<b>1,9</b>	<b>111 000</b>
14 495	+9,7	2 118	+19,0	28 315	+0,9	4 581	+30,1	2,0	2,2	112 000
29 203	+5,9	5 303	+17,1	69 326	-2,4	11 490	-6,4	2,4	2,2	113 000
9 278	+11,6	2 046	-15,3	18 966	+8,5	4 626	-14,8	2,0	2,3	114 000
9 383	+4,1	1 558	+12,1	17 361	+5,5	3 433	+0,1	1,9	2,2	116 000
6 510	+13,2	562	+6,6	11 729	+10,0	1 399	+7,5	1,8	2,5	117 000
8 553	+16,9	1 535	+47,0	13 580	-0,4	2 915	+27,1	1,6	1,9	119 000
5 710	-10,7	1 693	-18,7	8 607	-10,4	2 334	-22,5	1,5	1,4	120 000
5 943	+4,5	672	+1,7	11 271	+10,2	1 717	+26,3	1,9	2,6	122 000
12 038	+19,6	2 027	+39,8	25 456	+11,9	3 789	+21,0	2,1	1,9	124 000
<b>32 381</b>	<b>+27,3</b>	<b>5 323</b>	<b>-11,9</b>	<b>67 304</b>	<b>+9,5</b>	<b>12 204</b>	<b>-19,0</b>	<b>2,1</b>	<b>2,3</b>	<b>154 000</b>
115	-39,2	26	-	183	-49,4	43	-21,8	1,6	1,7	154 004
1 394	+9,5	343	+22,1	2 776	-4,6	817	-3,5	2,0	2,4	154 008
2 003	-3,8	172	-31,2	7 412	-19,8	262	-81,9	3,7	1,5	154 012
1 793	+28,3	93	+16,3	2 899	-12,3	150	+15,4	1,6	1,6	154 016
-	-	-	-	-	-	-	-	-	-	154 020
7 465	+60,3	2 367	-38,1	14 565	+56,6	4 696	-39,1	2,0	2,0	154 024
777	+22,4	57	+46,2	1 351	-16,0	57	-75,0	1,7	1,0	154 028
3 978	-2,1	397	+6,7	7 467	+12,8	479	-29,9	1,9	1,2	154 032
6 991	+32,4	1 225	+42,8	13 912	+15,1	3 813	+19,0	2,0	3,1	154 036
.	.	.	.	.	.	.	.	.	.	154 040
1 223	+11,9	222	+113,5	2 614	+27,0	771	+348,3	2,1	3,5	154 044
1 150	x	35	-57,3	1 808	+205,9	70	-82,9	1,6	2,0	154 048
1 989	+2,2	127	+62,8	3 507	-25,8	218	+87,9	1,8	1,7	154 052
.	.	.	.	.	.	.	.	.	.	154 056
395	+14,5	15	+87,5	474	-25,8	41	+310,0	1,2	2,7	154 060
223	-12,9	-	-	507	-14,5	-	-	2,3	-	154 064
<b>34 868</b>	<b>+10,4</b>	<b>6 148</b>	<b>+25,3</b>	<b>64 636</b>	<b>+8,7</b>	<b>11 981</b>	<b>+20,8</b>	<b>1,9</b>	<b>1,9</b>	<b>158 000</b>
1 389	+42,6	166	+5,7	3 596	+86,9	443	+31,8	2,6	2,7	158 004
1 822	+23,5	200	+55,0	4 379	+74,5	371	+35,4	2,4	1,9	158 008
976	+22,8	137	+63,1	1 597	+21,6	335	+127,9	1,6	2,4	158 012
4 312	-4,5	611	+32,5	8 664	-7,2	1 317	+40,6	2,0	2,2	158 016
1 990	-0,2	161	-15,3	2 831	-18,1	314	-12,3	1,4	2,0	158 020
4 858	+26,5	608	-0,7	8 909	+14,7	1 004	-9,1	1,8	1,7	158 024
2 251	+7,4	901	+164,2	4 685	+3,7	1 743	+210,7	2,1	1,9	158 026
13 953	+5,3	3 026	+12,7	23 592	+2,3	5 518	-2,6	1,7	1,8	158 028
3 141	+30,1	333	+42,3	5 970	+17,2	921	+83,1	1,9	2,8	158 032
176	-29,0	5	-66,7	413	-18,7	15	-48,3	2,3	3,0	158 036
<b>23 973</b>	<b>+0,5</b>	<b>5 215</b>	<b>-1,6</b>	<b>46 254</b>	<b>-7,9</b>	<b>10 600</b>	<b>-11,2</b>	<b>1,9</b>	<b>2,0</b>	<b>162 000</b>
2 369	-5,2	394	-24,7	4 420	-14,8	696	-16,7	1,9	1,8	162 004
1 273	-4,3	421	+76,9	3 248	-5,6	1 284	+124,1	2,6	3,0	162 008
.	.	.	.	.	.	.	.	.	.	162 012
2 881	+2,0	735	+2,9	6 315	+0,8	2 121	+4,7	2,2	2,9	162 016
.	.	.	.	.	.	.	.	.	.	162 020
2 476	-5,5	372	-2,4	3 933	-10,3	719	-1,5	1,6	1,9	162 022
14 293	+1,5	3 273	-4,4	26 920	-9,2	5 715	-26,0	1,9	1,7	162 024
328	+54,0	7	-30,0	751	+9,8	29	+93,3	2,3	4,1	162 028
<b>15 079</b>	<b>+24,8</b>	<b>1 172</b>	<b>+52,8</b>	<b>31 560</b>	<b>+20,5</b>	<b>2 451</b>	<b>-26,4</b>	<b>2,1</b>	<b>2,1</b>	<b>166 000</b>
2 284	+9,9	91	+152,8	4 404	+15,2	263	+353,4	1,9	2,9	166 004
.	.	.	.	.	.	.	.	.	.	166 008
513	-17,5	82	-12,8	1 092	-5,8	270	+13,9	2,1	3,3	166 012
6 812	+33,5	188	-37,7	14 591	+17,1	417	-81,2	2,1	2,2	166 016
279	-3,5	75	+74,4	606	-11,7	193	+8,4	2,2	2,6	166 020
.	.	.	.	.	.	.	.	.	.	166 024
227	+26,8	14	-12,5	522	+37,7	95	+79,2	2,3	6,8	166 028
1 252	+25,1	209	+75,6	2 377	+30,0	475	+122,0	1,9	2,3	166 032
1 397	+3,9	171	+56,9	3 765	+22,8	343	+46,0	2,7	2,0	166 036
<b>24 577</b>	<b>+18,1</b>	<b>5 655</b>	<b>+105,9</b>	<b>44 833</b>	<b>+10,8</b>	<b>8 975</b>	<b>+53,2</b>	<b>1,8</b>	<b>1,6</b>	<b>170 000</b>
.	.	.	.	.	.	.	.	.	.	170 004
1 205	-17,0	103	+68,9	2 863	-15,6	179	+49,2	2,4	1,7	170 008
1 190	+42,2	59	+3,5	1 874	+21,1	134	+19,6	1,6	2,3	170 012
.	.	.	.	.	.	.	.	.	.	170 016

oder eine Wohnung zählt dabei wie ein Gästezimmer – 3) mittlere Auslastung = (belegte Zimmertage / angebotene Zimmertage) \* 100 – 4) mittlere

Noch: **2.1 Kapazität und Leistung der Beherber**

Juli

Amtliche Schlüsselnummer	Verwaltungsbezirk	Betriebe		Gästezimmer <sup>2)</sup>			Betten		
		geöffnete	Veränderung <sup>1)</sup>	an-gebotene	Veränderung <sup>1)</sup>	mittlere Auslastung <sup>3)</sup>	an-gebotene	Veränderung <sup>1)</sup>	mittlere Auslastung <sup>4)</sup>
	<b>Noch: Kreis Wesel</b>								
170 020	Kamp-Lintfort, Stadt	9	–	160	.	27,1	276	–1,1	24,9
170 024	Moers, Stadt	15	–	407	.	40,4	762	–0,5	44,9
170 028	Neukirchen-Vluyn, Stadt	3	–25,0	38	.	25,1	59	–61,9	24,6
170 032	Rheinberg, Stadt	5	+25,0	62	.	16,5	98	+18,1	17,1
170 036	Schermbeck	10	+11,1	251	.	55,3	571	+7,1	54,4
170 040	Sonsbeck	5	–16,7	10	.	16,5	150	–5,7	32,9
170 044	Voerde (Niederrhein), Stadt	5	–	117	.	9,5	211	–1,9	8,9
170 048	Wesel, Stadt	13	+18,2	417	.	42,7	852	+30,1	34,2
170 052	Xanten, Stadt	10	–9,1	162	.	57,5	358	–6,8	50,5
<b>100 000</b>	<b>Reg.-Bez. Düsseldorf</b>	<b>984</b>	<b>–1,3</b>	<b>30 996</b>	<b>.</b>	<b>35,5</b>	<b>60 757</b>	<b>+1,4</b>	<b>33,0</b>
	<b>Kreisfreie Städte</b>								
<b>313 000</b>	<b>Aachen</b>	<b>55</b>	<b>–3,5</b>	<b>1 756</b>	<b>.</b>	<b>53,4</b>	<b>4 026</b>	<b>–0,5</b>	<b>51,3</b>
<b>314 000</b>	<b>Bonn</b>	<b>91</b>	<b>–2,2</b>	<b>3 644</b>	<b>.</b>	<b>47,4</b>	<b>7 078</b>	<b>–3,0</b>	<b>40,0</b>
<b>315 000</b>	<b>Köln</b>	<b>252</b>	<b>+0,8</b>	<b>13 108</b>	<b>.</b>	<b>42,1</b>	<b>23 371</b>	<b>+7,9</b>	<b>37,8</b>
<b>316 000</b>	<b>Leverkusen</b>	<b>24</b>	<b>+4,3</b>	<b>919</b>	<b>.</b>	<b>41,8</b>	<b>1 578</b>	<b>+3,6</b>	<b>32,8</b>
<b>354 000</b>	<b>Kreis Aachen</b>	<b>109</b>	<b>–</b>	<b>1 530</b>	<b>.</b>	<b>36,5</b>	<b>4 036</b>	<b>–1,4</b>	<b>40,3</b>
354 004	Alsdorf, Stadt	2	–	50	.	.	85	+7,6	.
354 008	Baesweiler, Stadt	2	–	17	.	.	58	–	.
354 012	Eschweiler, Stadt	11	–	172	.	36,9	270	–	32,9
354 016	Herzogenrath, Stadt	6	–	55	.	31,1	151	+2,0	28,2
354 020	Monschau, Stadt	33	+3,1	388	.	35,7	1 252	+2,7	46,2
354 024	Roetgen	4	–	41	.	30,6	82	–6,8	23,2
354 028	Simmerath	35	–2,8	446	.	43,4	1 532	–4,1	45,4
354 032	Stolberg (Rhld.), Stadt	10	–	243	.	34,3	394	–5,3	31,7
354 036	Würselen, Stadt	6	–	118	.	26,6	212	–1,9	23,3
<b>358 000</b>	<b>Kreis Düren</b>	<b>80</b>	<b>–5,9</b>	<b>975</b>	<b>.</b>	<b>34,9</b>	<b>2 412</b>	<b>–9,7</b>	<b>29,7</b>
358 004	Aldenhoven	1	–	8	.	.	15	–	.
358 008	Düren, Stadt	14	–6,7	302	.	47,7	502	–3,8	36,3
358 012	Heimbach, Stadt	23	–8,0	181	.	19,2	549	–8,8	14,5
358 016	Hürtgenwald	8	–	153	.	45,9	332	–32,1	37,3
358 020	Inden	2	–	23	.	.	44	–	.
358 024	Jülich, Stadt	6	–14,3	119	.	32,8	184	–11,1	27,9
358 028	Kreuzau	4	–	15	.	41,1	131	–	26,6
358 032	Langerwehe	1	–	5	.	–	10	–	–
358 036	Linnich, Stadt	2	–	20	.	.	29	–	.
358 040	Merzenich	–	–	–	–	–	–	–	–
358 044	Nideggen, Stadt	15	–6,3	124	.	19,3	549	–1,3	38,9
358 048	Niederzier	3	–	25	.	24,6	47	–	20,2
358 052	Nörvenich	–	–	–	–	–	–	–	–
358 056	Titz	–	–	–	–	–	–	–	–
358 060	Vettweiß	1	–	–	.	–	20	–	–
<b>362 000</b>	<b>Erftkreis</b>	<b>104</b>	<b>–1,0</b>	<b>2 053</b>	<b>.</b>	<b>32,9</b>	<b>4 380</b>	<b>+3,4</b>	<b>28,6</b>
362 004	Bedburg, Stadt	2	–	56	.	.	91	–7,1	.
362 008	Bergheim, Stadt	16	–	206	.	21,5	371	+22,4	17,5
362 012	Brühl, Stadt	12	–14,3	319	.	42,0	656	–4,1	30,5
362 016	Elsdorf	4	–	41	.	.	69	–	.
362 020	Erftstadt, Stadt	10	–	78	.	15,7	245	+10,9	19,4
362 024	Frechen, Stadt	17	+13,3	470	.	37,2	846	+32,6	35,3
362 028	Hürth, Stadt	15	+7,1	375	.	29,1	1 299	+1,3	29,1
362 032	Kerpen, Stadt	9	–	147	.	28,4	258	+0,8	22,8
362 036	Pulheim, Stadt	11	–8,3	241	.	33,8	376	–3,3	29,5
362 040	Wesseling, Stadt	8	–11,1	120	.	44,0	169	–43,3	35,3
<b>366 000</b>	<b>Kreis Euskirchen</b>	<b>143</b>	<b>–3,4</b>	<b>1 086</b>	<b>.</b>	<b>22,5</b>	<b>6 523</b>	<b>–3,2</b>	<b>41,4</b>
366 004	Bad Münstereifel, Stadt	34	–	272	.	18,8	1 158	–8,6	35,1
366 008	Blankenheim	13	–13,3	105	.	24,0	587	–8,1	43,8
366 012	Dahlem	8	–	50	.	16,3	899	+0,2	46,0
366 016	Euskirchen, Stadt	14	–	158	.	25,7	404	–1,5	37,8
366 020	Hellenthal	14	–12,5	81	.	16,1	564	–7,1	40,2
366 024	Kall	15	+7,1	77	.	15,1	474	+2,6	31,5
366 028	Mechernich, Stadt	13	–	112	.	18,4	315	+1,6	27,2
366 032	Nettersheim	9	–	34	.	12,0	812	+3,8	50,3

Anmerkungen siehe Seite 10

# gungsstätten nach Verwaltungsbezirken

**2003**

Ankünfte				Übernachtungen				Mittlere Aufenthaltsdauer <sup>5)</sup>		Amtliche Schlüsselnummer
aller Gäste	Veränderung <sup>1)</sup>	ausländischer Gäste	Veränderung <sup>1)</sup>	aller Gäste	Veränderung <sup>1)</sup>	ausländischer Gäste	Veränderung <sup>1)</sup>	aller Gäste	ausländischer Gäste	
723	-14,1	109	+43,4	2 127	+16,5	272	+11,5	2,9	2,5	170 020
6 760	+50,7	2 964	+247,9	10 601	+37,8	3 676	+104,9	1,6	1,2	170 024
224	-52,8	9	-60,9	450	-46,3	20	-60,0	2,0	2,2	170 028
247	-34,7	35	+9,4	521	-11,2	94	+49,2	2,1	2,7	170 032
4 886	+23,8	1 096	+127,4	9 509	+13,9	1 985	+123,8	1,9	1,8	170 036
531	+7,3	9	-57,1	1 531	-12,0	38	-49,3	2,9	4,2	170 040
374	-14,4	23	-34,3	582	-27,1	35	-27,1	1,6	1,5	170 044
4 420	+23,7	682	+15,4	8 011	+14,2	1 821	+10,2	1,8	2,7	170 048
3 318	-0,4	366	+4,0	5 605	+1,7	496	-23,0	1,7	1,4	170 052
<b>322 714</b>	<b>+9,2</b>	<b>72 061</b>	<b>+9,6</b>	<b>617 624</b>	<b>+3,4</b>	<b>141 076</b>	<b>-0,6</b>	<b>1,9</b>	<b>2,0</b>	<b>100 000</b>
<b>28 542</b>	<b>+0,7</b>	<b>8 260</b>	<b>+3,0</b>	<b>63 959</b>	<b>+2,7</b>	<b>16 352</b>	<b>+7,3</b>	<b>2,2</b>	<b>2,0</b>	<b>313 000</b>
<b>42 639</b>	<b>+3,8</b>	<b>8 646</b>	<b>+2,0</b>	<b>87 677</b>	<b>+1,1</b>	<b>23 076</b>	<b>+5,0</b>	<b>2,1</b>	<b>2,7</b>	<b>314 000</b>
<b>153 639</b>	<b>+1,6</b>	<b>46 611</b>	<b>-10,7</b>	<b>272 667</b>	<b>+0,5</b>	<b>87 409</b>	<b>-9,8</b>	<b>1,8</b>	<b>1,9</b>	<b>315 000</b>
<b>8 446</b>	<b>-4,2</b>	<b>2 308</b>	<b>+11,1</b>	<b>16 049</b>	<b>-8,2</b>	<b>4 394</b>	<b>+8,7</b>	<b>1,9</b>	<b>1,9</b>	<b>316 000</b>
<b>16 157</b>	<b>-3,0</b>	<b>3 298</b>	<b>-3,4</b>	<b>50 334</b>	<b>+6,4</b>	<b>9 525</b>	<b>-13,8</b>	<b>3,1</b>	<b>2,9</b>	<b>354 000</b>
.	.	.	.	.	.	.	.	.	.	354 004
.	.	.	.	.	.	.	.	.	.	354 008
1 004	-3,6	165	+39,8	2 751	+13,6	949	+314,4	2,7	5,8	354 012
600	+23,0	34	-26,1	1 322	-11,7	118	+61,6	2,2	3,5	354 016
5 161	-1,4	1 353	-6,7	17 932	+12,2	3 159	-8,8	3,5	2,3	354 020
347	-20,0	63	-10,0	572	-39,9	84	-9,7	1,6	1,3	354 024
5 991	-0,5	1 123	-13,5	21 547	+9,6	3 836	-38,3	3,6	3,4	354 028
1 715	-6,7	347	+19,7	3 873	-4,0	1 011	+33,7	2,3	2,9	354 032
812	-23,1	179	+68,9	1 528	-16,6	294	+76,0	1,9	1,6	354 036
<b>9 932</b>	<b>-4,7</b>	<b>1 298</b>	<b>-1,0</b>	<b>22 011</b>	<b>-5,1</b>	<b>3 146</b>	<b>-6,0</b>	<b>2,2</b>	<b>2,4</b>	<b>358 000</b>
.	.	.	.	.	.	.	.	.	.	358 004
3 038	-7,7	438	+38,6	5 648	-2,2	862	+27,0	1,9	2,0	358 008
1 092	-23,9	235	-4,5	2 473	-35,9	642	-11,7	2,3	2,7	358 012
1 527	+5,1	286	-23,5	3 670	+3,3	940	-14,4	2,4	3,3	358 016
.	.	.	.	.	.	.	.	.	.	358 020
735	-26,5	136	-8,1	1 592	-11,6	252	-19,0	2,2	1,9	358 024
486	+4,3	9	+350,0	1 082	+4,2	15	+400,0	2,2	1,7	358 028
-	-	-	-	-	-	-	-	-	-	358 032
.	.	.	.	.	.	.	.	.	.	358 036
-	-	-	-	-	-	-	-	-	-	358 040
2 607	+14,5	154	-9,9	6 622	+9,0	287	-20,1	2,5	1,9	358 044
107	+5,9	-	-	294	+8,5	-	-	2,7	-	358 048
-	-	-	-	-	-	-	-	-	-	358 052
-	-	-	-	-	-	-	-	-	-	358 056
-	-100,0	-	-	-	-100,0	-	-	-	-	358 060
<b>19 241</b>	<b>-3,8</b>	<b>5 409</b>	<b>-7,2</b>	<b>38 577</b>	<b>-3,8</b>	<b>10 011</b>	<b>-10,2</b>	<b>2,0</b>	<b>1,9</b>	<b>362 000</b>
.	.	.	.	.	.	.	.	.	.	362 004
828	-4,6	92	-3,2	2 016	+23,3	529	+137,2	2,4	5,8	362 008
3 389	-19,5	772	-51,3	6 211	-11,3	1 151	-51,1	1,8	1,5	362 012
.	.	.	.	.	.	.	.	.	.	362 016
691	+2,7	47	+38,2	1 415	-4,9	188	+97,9	2,0	4,0	362 020
4 259	+59,3	1 163	+171,7	8 974	+56,7	1 971	+129,7	2,1	1,7	362 024
6 088	-7,3	2 989	-9,4	11 727	-21,3	5 548	-21,1	1,9	1,9	362 028
1 106	-28,3	136	-24,0	1 821	-28,8	224	-1,3	1,6	1,6	362 032
1 777	+6,9	109	-7,6	3 435	+10,2	190	-10,4	1,9	1,7	362 036
402	-63,0	54	+58,8	1 848	-25,7	139	+82,9	4,6	2,6	362 040
<b>23 509</b>	<b>+21,2</b>	<b>1 912</b>	<b>+1,2</b>	<b>83 299</b>	<b>-1,9</b>	<b>9 169</b>	<b>-3,7</b>	<b>3,5</b>	<b>4,8</b>	<b>366 000</b>
4 210	-2,5	214	-3,6	12 568	-12,9	1 290	+92,5	3,0	6,0	366 004
3 597	+35,5	327	+15,5	7 877	+2,9	644	+4,5	2,2	2,0	366 008
2 699	+23,6	6	-87,2	12 808	-20,4	14	-86,7	4,7	2,3	366 012
1 927	+14,4	196	+21,7	4 738	+8,2	415	+57,2	2,5	2,1	366 016
2 226	+25,8	104	-24,6	7 026	+15,5	226	-46,6	3,2	2,2	366 020
1 683	+15,0	49	-10,9	4 522	+3,6	128	-51,9	2,7	2,6	366 024
955	+32,1	29	-43,1	2 611	+16,4	115	-27,2	2,7	4,0	366 028
2 119	+64,5	13	-18,8	12 663	+3,9	178	-24,6	6,0	13,7	366 032

## Noch: 2.1 Kapazität und Leistung der Beherber

Juli

Amtliche Schlüsselnummer	Verwaltungsbezirk	Betriebe		Gästezimmer <sup>2)</sup>			Betten		
		geöffnete	Veränderung <sup>1)</sup>	an-gebotene	Veränderung <sup>1)</sup>	mittlere Auslastung <sup>3)</sup>	an-gebotene	Veränderung <sup>1)</sup>	mittlere Auslastung <sup>4)</sup>
	<b>Noch: Kreis Euskirchen</b>								
366 036	Schleiden, Stadt	16	-5,9	161	.	38,8	1 144	-4,0	46,0
366 040	Weilerswist	3	-	26	.	17,6	53	+8,2	13,0
366 044	Zülpich, Stadt	4	-20,0	10	.	32,0	113	-11,0	55,8
<b>370 000</b>	<b>Kreis Heinsberg</b>	<b>47</b>	<b>+4,4</b>	<b>683</b>	.	<b>34,9</b>	<b>1 419</b>	<b>+9,8</b>	<b>32,4</b>
370 004	Erkelenz, Stadt	7	-	94	.	31,7	201	-	31,3
370 008	Gangelt	1	-	5	.	.	9	-	.
370 012	Geilenkirchen, Stadt	6	-	99	.	62,1	229	-	51,6
370 016	Heinsberg, Stadt	4	-	48	.	.	83	-	.
370 020	Hückelhoven, Stadt	5	-16,7	104	.	25,3	179	-10,1	22,8
370 024	Selfkant	-	-	-	-	-	-	-	-
370 028	Übach-Palenberg, Stadt	4	+100,0	64	.	28,4	153	+128,4	40,3
370 032	Waldfeucht	1	-	10	.	.	18	-10,0	.
370 036	Wassenberg, Stadt	9	+12,5	108	.	27,5	173	+9,5	24,5
370 040	Wegberg, Stadt	10	-	151	.	33,6	374	+14,7	26,3
<b>374 000</b>	<b>Oberbergischer Kreis</b>	<b>136</b>	<b>-2,2</b>	<b>1 527</b>	.	<b>25,4</b>	<b>6 523</b>	<b>-5,7</b>	<b>43,3</b>
374 004	Bergneustadt, Stadt	9	-	37	.	10,5	510	-	42,1
374 008	Engelskirchen	8	-	75	.	20,0	331	-37,3	69,8
374 012	Gummersbach, Stadt	22	-	381	.	25,2	989	-4,6	24,7
374 016	Hückeswagen, Stadt	5	-	41	.	.	204	-	.
374 020	Lindlar	13	-	113	.	14,2	503	+3,9	32,6
374 024	Marienheide	9	-10,0	77	.	38,5	535	-6,0	38,9
374 028	Morsbach	3	-25,0	47	.	.	250	-4,9	.
374 032	Nümbrecht	12	-	232	.	34,1	1 004	-0,3	55,8
374 036	Radevormwald, Stadt	9	-	47	.	21,7	547	+2,2	58,3
374 040	Reichshof	19	-	187	.	19,3	730	+1,2	56,1
374 044	Waldbröl, Stadt	5	-	15	.	11,8	229	-	42,3
374 048	Wiehl, Stadt	10	-9,1	172	.	26,6	340	-30,2	25,4
374 052	Wipperfürth, Stadt	12	-	103	.	30,9	351	+1,7	38,9
<b>378 000</b>	<b>Rhein.-Berg.-Kreis</b>	<b>80</b>	<b>+2,6</b>	<b>1 209</b>	.	<b>25,9</b>	<b>3 776</b>	<b>-1,0</b>	<b>30,5</b>
378 004	Bergisch Gladbach, Stadt	25	+8,7	498	.	31,0	1 490	+2,8	29,8
378 008	Burscheid, Stadt	5	-	108	.	29,5	150	-	33,9
378 012	Kürten	9	-	104	.	32,1	225	+16,6	29,6
378 016	Leichlingen (Rhld.), Stadt	9	-	86	.	15,6	482	-17,6	55,3
378 020	Odenthal	6	-	86	.	28,7	219	-2,2	20,3
378 024	Overath, Stadt	10	-	154	.	15,6	350	-	13,4
378 028	Rösrath, Stadt	4	-	29	.	8,6	250	-	30,2
378 032	Wermelskirchen, Stadt	12	-	144	.	20,5	610	-0,2	25,7
<b>382 000</b>	<b>Rhein-Sieg-Kreis</b>	<b>194</b>	<b>+2,6</b>	<b>3 958</b>	.	<b>33,9</b>	<b>9 530</b>	<b>+0,4</b>	<b>33,4</b>
382 004	Alfter	3	-	58	.	.	105	-	.
382 008	Bad Honnef, Stadt	20	-	488	.	40,3	1 569	-0,3	39,8
382 012	Bornheim, Stadt	14	-	190	.	39,8	415	+0,5	33,7
382 016	Eitorf	6	-	155	.	22,3	281	-0,4	14,6
382 020	Hennef (Sieg), Stadt	17	+6,3	334	.	17,2	1 249	+0,8	37,4
382 024	Königswinter, Stadt	34	-2,9	721	.	43,7	1 914	-4,8	35,7
382 028	Lohmar, Stadt	13	-	176	.	25,6	316	-0,6	21,0
382 032	Meckenheim, Stadt	4	-20,0	78	.	42,2	175	-7,9	42,6
382 036	Much	5	-	135	.	53,5	305	-3,2	36,9
382 040	Neunkirchen-Seelscheid	2	-	27	.	.	49	+2,1	.
382 044	Niederkassel, Stadt	8	+14,3	127	.	29,5	217	+5,9	27,9
382 048	Rheinbach, Stadt	6	+20,0	98	.	18,9	162	+19,1	19,2
382 052	Ruppichteroth	4	+33,3	99	.	38,3	255	+35,6	30,1
382 056	Sankt Augustin, Stadt	6	-	150	.	33,1	257	-1,2	28,8
382 060	Siegburg, Stadt	17	+21,4	353	.	25,4	619	+10,3	21,9
382 064	Swisttal	3	-	56	.	29,6	97	-	25,7
382 068	Troisdorf, Stadt	12	-	448	.	36,7	724	+0,7	30,0
382 072	Wachtberg	5	-	147	.	34,2	262	+0,4	31,3
382 076	Windeck	15	-	118	.	18,4	559	-1,8	42,9
<b>300 000</b>	<b>Reg.-Bez. Köln</b>	<b>1 315</b>	<b>-0,5</b>	<b>32 448</b>	.	<b>39,1</b>	<b>74 652</b>	<b>+1,2</b>	<b>37,7</b>
	<b>Kreisfreie Städte</b>								
<b>512 000</b>	<b>Bottrop</b>	<b>14</b>	<b>-</b>	<b>302</b>	.	<b>32,4</b>	<b>552</b>	<b>+12,9</b>	<b>28,8</b>
<b>513 000</b>	<b>Gelsenkirchen</b>	<b>15</b>	<b>-6,3</b>	<b>604</b>	.	<b>42,7</b>	<b>973</b>	<b>-5,7</b>	<b>37,4</b>
<b>515 000</b>	<b>Münster</b>	<b>84</b>	<b>+3,7</b>	<b>2 333</b>	.	<b>42,6</b>	<b>7 157</b>	<b>+2,3</b>	<b>36,7</b>

Anmerkungen siehe Seite 10

# gungsstätten nach Verwaltungsbezirken

**2003**

Ankünfte				Übernachtungen				Mittlere Aufenthaltsdauer <sup>5)</sup>		Amtliche Schlüsselnummer
aller Gäste	Veränderung <sup>1)</sup>	ausländischer Gäste	Veränderung <sup>1)</sup>	aller Gäste	Veränderung <sup>1)</sup>	ausländischer Gäste	Veränderung <sup>1)</sup>	aller Gäste	ausländischer Gäste	
3 653	+29,4	901	+6,4	16 327	+8,2	6 018	-9,6	4,5	6,7	366 036
110	+0,9	30	+3,4	214	+5,4	42	+31,3	1,9	1,4	366 040
330	-12,7	43	+7,5	1 945	-12,1	99	-	5,9	2,3	366 044
<b>5 999</b>	<b>+10,6</b>	<b>1 160</b>	<b>+29,6</b>	<b>14 234</b>	<b>+10,3</b>	<b>3 837</b>	<b>+32,6</b>	<b>2,4</b>	<b>3,3</b>	<b>370 000</b>
937	+36,8	202	+37,4	1 921	-27,2	448	+25,5	2,1	2,2	370 004
.	.	.	.	.	.	.	.	.	.	370 008
1 341	+29,6	440	+22,9	3 665	+26,6	1 866	+30,0	2,7	4,2	370 012
.	.	.	.	.	.	.	.	.	.	370 016
390	-54,0	88	-9,3	1 265	-26,2	471	+44,0	3,2	5,4	370 020
-	-	-	-	-	-	-	-	-	-	370 024
573	+71,0	172	+391,4	1 911	+269,6	374	+179,1	3,3	2,2	370 028
.	.	.	.	.	.	.	.	.	.	370 032
808	+15,4	57	+35,7	1 308	-2,0	115	-15,4	1,6	2,0	370 036
1 370	+5,0	129	+0,8	3 055	+7,6	390	+22,3	2,2	3,0	370 040
<b>24 699</b>	<b>+7,5</b>	<b>1 514</b>	<b>-16,6</b>	<b>86 592</b>	<b>+0,1</b>	<b>4 717</b>	<b>-12,5</b>	<b>3,5</b>	<b>3,1</b>	<b>374 000</b>
2 128	+26,3	5	-58,3	6 653	-1,9	22	-78,0	3,1	4,4	374 004
624	+4,7	19	-69,4	7 160	-2,4	34	-63,4	11,5	1,8	374 008
3 201	-3,0	494	-14,7	7 562	-17,0	1 470	-26,6	2,4	3,0	374 012
.	.	.	.	.	.	.	.	.	.	374 016
1 784	-5,7	45	-84,9	5 089	+4,7	238	-60,9	2,9	5,3	374 020
2 529	+34,5	153	+45,7	6 445	+4,9	418	+51,4	2,5	2,7	374 024
.	.	.	.	.	.	.	.	.	.	374 028
3 210	+3,4	109	-33,5	17 359	+4,9	326	-42,8	5,4	3,0	374 032
3 615	+17,0	160	+6,0	9 882	+14,7	464	-16,4	2,7	2,9	374 036
1 262	-5,1	40	-55,1	11 408	-9,7	130	-50,8	9,0	3,3	374 040
999	+51,4	-	-	3 006	+11,0	-	-	3,0	-	374 044
1 241	-40,8	225	+35,5	2 672	-41,2	742	+88,3	2,2	3,3	374 048
1 791	+26,1	189	+177,9	4 231	+20,3	555	+240,5	2,4	2,9	374 052
<b>14 481</b>	<b>+5,0</b>	<b>1 647</b>	<b>+5,5</b>	<b>35 461</b>	<b>-8,1</b>	<b>3 391</b>	<b>+15,5</b>	<b>2,4</b>	<b>2,1</b>	<b>378 000</b>
6 976	+9,1	843	-1,3	13 784	-8,9	1 490	+18,5	2,0	1,8	378 004
671	+40,7	267	+46,7	1 305	+36,9	439	+25,4	1,9	1,6	378 008
496	-3,7	166	-6,7	2 068	+3,4	616	+14,9	4,2	3,7	378 012
951	-37,3	62	-27,9	8 267	-11,7	349	+37,4	8,7	5,6	378 016
970	+16,0	103	-5,5	1 381	-5,5	175	-24,9	1,4	1,7	378 020
672	+0,4	81	+52,8	1 452	-25,0	124	+72,2	2,2	1,5	378 024
897	-9,3	21	-16,0	2 337	-8,5	39	-44,3	2,6	1,9	378 028
2 848	+18,7	104	+40,5	4 867	-5,8	159	-3,0	1,7	1,5	378 032
<b>40 986</b>	<b>+7,2</b>	<b>5 030</b>	<b>-19,7</b>	<b>98 222</b>	<b>-0,3</b>	<b>12 758</b>	<b>-10,2</b>	<b>2,4</b>	<b>2,5</b>	<b>382 000</b>
.	.	.	.	.	.	.	.	.	.	382 004
8 487	+29,3	565	-32,8	19 369	+11,0	1 652	-20,6	2,3	2,9	382 008
1 559	+5,9	134	-13,0	4 330	-4,6	602	-29,3	2,8	4,5	382 012
781	+16,9	-	-	1 270	+13,9	-	-	1,6	-	382 016
3 441	+21,5	181	-16,2	14 450	-1,7	568	-6,3	4,2	3,1	382 020
8 853	+4,3	1 328	-7,4	20 882	+0,3	3 817	-8,9	2,4	2,9	382 024
1 306	-6,3	88	-28,5	2 054	-7,1	162	-39,8	1,6	1,8	382 028
902	+21,9	331	+103,1	2 310	+56,8	1 117	+392,1	2,6	3,4	382 032
1 542	+16,5	194	+148,7	3 489	+15,2	595	+230,6	2,3	3,1	382 036
.	.	.	.	.	.	.	.	.	.	382 040
1 057	+12,4	111	+11,0	1 874	+4,9	211	+14,7	1,8	1,9	382 044
524	+97,7	16	+77,8	966	+33,8	32	+166,7	1,8	2,0	382 048
1 021	+15,8	19	-51,3	2 380	+53,8	23	-58,2	2,3	1,2	382 052
1 118	+12,5	133	-56,4	2 260	-7,9	264	-50,5	2,0	2,0	382 056
2 494	-1,2	555	-24,4	4 197	-1,1	1 040	-17,3	1,7	1,9	382 060
434	-9,8	28	-9,7	774	-12,7	47	-9,6	1,8	1,7	382 064
3 694	-26,8	1 177	-35,8	6 667	-31,0	2 072	-34,1	1,8	1,8	382 068
1 229	-5,8	91	-9,0	2 502	-14,7	206	-10,0	2,0	2,3	382 072
1 979	+14,1	66	-15,4	7 287	-3,5	330	+34,7	3,7	5,0	382 076
<b>388 270</b>	<b>+3,2</b>	<b>87 093</b>	<b>-7,1</b>	<b>869 082</b>	<b>-0,1</b>	<b>187 785</b>	<b>-5,5</b>	<b>2,2</b>	<b>2,2</b>	<b>300 000</b>
<b>2 318</b>	<b>-26,0</b>	<b>696</b>	<b>+22,8</b>	<b>4 936</b>	<b>+5,7</b>	<b>1 748</b>	<b>+145,5</b>	<b>2,1</b>	<b>2,5</b>	<b>512 000</b>
<b>6 342</b>	<b>+9,3</b>	<b>960</b>	<b>+9,0</b>	<b>11 283</b>	<b>+7,6</b>	<b>2 031</b>	<b>+13,1</b>	<b>1,8</b>	<b>2,1</b>	<b>513 000</b>
<b>37 381</b>	<b>+17,5</b>	<b>4 091</b>	<b>+8,2</b>	<b>81 266</b>	<b>+8,9</b>	<b>7 673</b>	<b>+6,3</b>	<b>2,2</b>	<b>1,9</b>	<b>515 000</b>



## Noch: 2.1 Kapazität und Leistung der Beherber

Juli

Amtliche Schlüsselnummer	Verwaltungsbezirk	Betriebe		Gästezimmer <sup>2)</sup>			Betten		
		geöffnete	Veränderung <sup>1)</sup>	an-gebotene	Veränderung <sup>1)</sup>	mittlere Auslastung <sup>3)</sup>	an-gebotene	Veränderung <sup>1)</sup>	mittlere Auslastung <sup>4)</sup>
<b>554 000</b>	<b>Kreis Borken</b>	<b>118</b>	<b>-0,8</b>	<b>2 108</b>	<b>.</b>	<b>35,3</b>	<b>5 032</b>	<b>-2,6</b>	<b>30,4</b>
554 004	Ahaus, Stadt	9	-	243	.	40,3	491	+0,2	32,4
554 008	Bocholt, Stadt	13	-	204	.	32,1	494	-2,4	24,3
554 012	Borken, Stadt	14	-12,5	188	.	25,3	649	-9,2	37,8
554 016	Gescher, Stadt	4	-20,0	42	.	.	84	-20,8	.
554 020	Gronau (Westf.), Stadt	13	-7,1	233	.	43,1	527	-2,9	35,3
554 024	Heek	2	-	-	.	.	159	-	.
554 028	Heiden	3	-	55	.	51,4	126	-4,5	34,4
554 032	Isselburg, Stadt	5	+66,7	68	.	42,8	121	+152,1	40,4
554 036	Legden	7	-	303	.	28,0	608	+0,5	24,4
554 040	Raesfeld	7	+16,7	76	.	16,7	249	+6,0	13,8
554 044	Reken	7	-	105	.	21,6	317	+0,6	38,9
554 048	Rhede, Stadt	5	+25,0	52	.	29,9	95	+6,7	22,3
554 052	Schöppingen	5	-	80	.	31,0	161	+13,4	20,7
554 056	Stadtlohn, Stadt	4	-	76	.	35,1	146	+9,0	29,8
554 060	Südlohn	4	-	113	.	42,3	191	+13,7	30,0
554 064	Velen	8	-11,1	184	.	48,0	388	-28,9	37,6
554 068	Vreden, Stadt	8	-	86	.	53,7	226	-2,2	33,2
<b>558 000</b>	<b>Kreis Coesfeld</b>	<b>81</b>	<b>-5,8</b>	<b>1 174</b>	<b>.</b>	<b>36,2</b>	<b>2 719</b>	<b>-4,9</b>	<b>32,9</b>
558 004	Ascheberg	8	-11,1	197	.	36,8	401	+5,0	28,4
558 008	Billerbeck, Stadt	7	-	167	.	53,3	387	-1,8	53,5
558 012	Coesfeld, Stadt	9	-	118	.	21,6	327	+0,3	26,3
558 016	Dülmen, Stadt	16	-5,9	238	.	32,1	515	-6,7	27,1
558 020	Havixbeck	7	-	66	.	59,0	182	-6,2	43,4
558 024	Lüdinghausen, Stadt	7	-12,5	82	.	38,4	153	-10,0	32,8
558 028	Nordkirchen	3	-	28	.	.	48	-	.
558 032	Nottuln	9	-10,0	118	.	38,2	351	-5,6	41,4
558 036	Olfen, Stadt	4	-	39	.	23,0	66	-8,3	17,9
558 040	Rosendahl	2	-33,3	30	.	.	61	-49,6	.
558 044	Senden	9	-	91	.	31,1	228	-	21,6
<b>562 000</b>	<b>Kreis Recklinghausen</b>	<b>100</b>	<b>-3,8</b>	<b>1 927</b>	<b>.</b>	<b>35,9</b>	<b>4 765</b>	<b>+2,4</b>	<b>34,3</b>
562 004	Castrop-Rauxel, Stadt	6	-14,3	161	.	35,5	282	-3,8	28,7
562 008	Datteln, Stadt	6	-	137	.	64,7	266	+1,1	49,9
562 012	Dorsten, Stadt	21	-4,5	207	.	35,3	651	-4,4	34,3
562 014	Gladbeck, Stadt	6	-	252	.	48,8	482	-	40,7
562 016	Haltern am See, Stadt	20	+5,3	264	.	28,9	1 031	+24,1	38,1
562 020	Herten, Stadt	7	-	159	.	31,9	254	+1,6	31,0
562 024	Marl, Stadt	10	-16,7	197	.	27,2	420	-6,9	20,7
562 028	Oer-Erkenschwick, Stadt	7	-	121	.	28,8	549	-1,8	38,5
562 032	Recklinghausen, Stadt	13	-7,1	379	.	30,6	748	-1,4	27,3
562 036	Waltrop, Stadt	4	-	50	.	35,6	82	-2,4	30,5
<b>566 000</b>	<b>Kreis Steinfurt</b>	<b>167</b>	<b>-0,6</b>	<b>1 970</b>	<b>.</b>	<b>35,8</b>	<b>4 992</b>	<b>+0,6</b>	<b>35,9</b>
566 004	Altenberge	3	-	86	.	30,3	102	-	42,1
566 008	Emsdetten, Stadt	9	+12,5	151	.	30,2	311	+23,4	25,9
566 012	Greven, Stadt	10	-	169	.	31,6	353	-2,5	26,0
566 016	Hörstel, Stadt	13	+8,3	130	.	27,6	289	+5,9	27,2
566 020	Hopsten	6	-	52	.	22,3	171	-3,9	28,8
566 024	Horstmar, Stadt	5	+25,0	40	.	25,6	89	+25,4	29,6
566 028	Ibbenbüren, Stadt	11	-8,3	187	.	46,5	389	+0,5	34,6
566 032	Ladbergen	6	-14,3	71	.	57,6	146	-9,3	37,1
566 036	Laer	3	+50,0	49	.	31,5	80	+25,0	31,0
566 040	Lengerich, Stadt	5	-	73	.	46,9	116	-	39,5
566 044	Lienen	10	-	53	.	46,0	214	+2,4	38,0
566 048	Lotte	-	-	-	-	-	-	-	-
566 052	Metelen	6	-	70	.	27,0	136	-	24,1
566 056	Mettingen	5	-	87	.	43,5	193	-0,5	29,5
566 060	Neuenkirchen	4	-	51	.	33,8	123	-	25,6
566 064	Nordwalde	3	-25,0	19	.	.	123	-12,8	.
566 068	Ochtrup, Stadt	3	-	37	.	48,8	66	-5,7	30,5
566 072	Recke	7	-	49	.	27,5	139	+0,7	25,9
566 076	Rheine, Stadt	20	-4,8	225	.	36,2	615	-3,8	36,0
566 080	Saerbeck	5	-	65	.	27,0	194	-0,5	37,8
566 084	Steinfurt, Stadt	11	-	111	.	39,1	274	+1,5	28,6
566 088	Tecklenburg, Stadt	18	-	159	.	39,1	682	+1,9	58,6
566 092	Westerkappeln	1	-50,0	-	.	.	15	-40,0	.
566 096	Wettringen	3	-	36	.	22,9	172	-7,0	37,2

Anmerkungen siehe Seite 10



# gungsstätten nach Verwaltungsbezirken

**2003**

Ankünfte				Übernachtungen				Mittlere Aufenthaltsdauer <sup>5)</sup>		Amtliche Schlüsselnummer
aller Gäste	Veränderung <sup>1)</sup>	ausländischer Gäste	Veränderung <sup>1)</sup>	aller Gäste	Veränderung <sup>1)</sup>	ausländischer Gäste	Veränderung <sup>1)</sup>	aller Gäste	ausländischer Gäste	
<b>25 993</b>	<b>+18,5</b>	<b>1 963</b>	<b>+5,7</b>	<b>47 198</b>	<b>+4,0</b>	<b>4 201</b>	<b>+6,3</b>	<b>1,8</b>	<b>2,1</b>	<b>554 000</b>
2 572	+13,0	307	+12,9	4 932	+7,1	800	+66,3	1,9	2,6	554 004
2 053	+18,5	363	-5,2	3 724	+3,4	790	-33,6	1,8	2,2	554 008
4 254	+26,7	145	-42,7	7 589	+8,8	215	-44,6	1,8	1,5	554 012
.	.	.	.	.	.	.	.	.	.	554 016
2 918	+30,9	174	-24,0	5 773	-2,2	284	-27,7	2,0	1,6	554 020
.	.	.	.	.	.	.	.	.	.	554 024
483	+26,8	33	-10,8	1 344	-11,1	53	-36,1	2,8	1,6	554 028
1 160	+323,4	229	+387,2	1 516	+280,9	304	+375,0	1,3	1,3	554 032
2 621	+20,6	122	+134,6	4 606	+13,1	352	+300,0	1,8	2,9	554 036
796	-12,3	12	+9,1	1 067	+3,3	16	+45,5	1,3	1,3	554 040
2 197	+21,7	85	+21,4	3 819	+24,4	164	+12,3	1,7	1,9	554 044
383	-38,0	22	-50,0	658	-39,5	29	-68,5	1,7	1,3	554 048
567	+163,7	97	+234,5	1 032	+100,4	165	+98,8	1,8	1,7	554 052
686	-24,8	6	+20,0	1 347	-44,1	6	+20,0	2,0	1,0	554 056
1 020	-15,3	95	-50,8	1 779	+1,8	226	-26,9	1,7	2,4	554 060
2 156	+9,1	165	+135,7	4 323	-2,2	605	+142,0	2,0	3,7	554 064
1 309	+29,7	105	-6,3	2 329	+16,3	182	+2,2	1,8	1,7	554 068
<b>13 703</b>	<b>+6,9</b>	<b>1 073</b>	<b>+16,9</b>	<b>27 729</b>	<b>-4,2</b>	<b>3 024</b>	<b>+29,3</b>	<b>2,0</b>	<b>2,8</b>	<b>558 000</b>
1 984	+20,1	264	+36,1	3 493	+18,4	319	+36,9	1,8	1,2	558 004
2 127	+12,6	208	+94,4	6 416	+27,4	1 390	+254,6	3,0	6,7	558 008
1 565	+26,3	73	-41,6	2 669	-21,2	122	-84,3	1,7	1,7	558 012
2 552	-3,2	92	-6,1	4 327	-12,8	130	-9,1	1,7	1,4	558 016
706	-13,1	254	+117,1	2 447	-23,6	678	+226,0	3,5	2,7	558 020
1 057	-4,4	21	-74,1	1 558	-1,3	42	-69,8	1,5	2,0	558 024
.	.	.	.	.	.	.	.	.	.	558 028
2 437	+28,9	101	+32,9	4 503	+10,1	198	-27,2	1,8	2,0	558 032
223	+15,5	23	+53,3	366	+24,5	58	+61,1	1,6	2,5	558 036
.	.	.	.	.	.	.	.	.	.	558 040
752	-7,5	22	+83,3	1 529	-38,0	60	+215,8	2,0	2,7	558 044
<b>26 259</b>	<b>+9,1</b>	<b>3 013</b>	<b>+23,1</b>	<b>50 439</b>	<b>+5,0</b>	<b>5 262</b>	<b>+26,4</b>	<b>1,9</b>	<b>1,7</b>	<b>562 000</b>
1 207	-21,4	118	-47,1	2 444	-9,3	212	-51,4	2,0	1,8	562 004
1 805	+3,0	68	-31,3	4 112	+8,7	195	-3,5	2,3	2,9	562 008
3 444	+12,5	163	-25,2	6 924	+0,3	604	+41,8	2,0	3,7	562 012
4 467	+29,2	1 434	+68,9	6 081	+13,4	2 069	+61,4	1,4	1,4	562 014
5 607	+25,7	262	+31,7	12 072	+9,9	460	+44,2	2,2	1,8	562 016
1 234	-20,8	68	-28,4	2 439	-22,8	160	-23,4	2,0	2,4	562 020
1 414	-32,7	128	-45,5	2 700	-23,1	268	-30,2	1,9	2,1	562 024
3 116	+24,8	125	+247,2	6 551	+34,5	263	+237,2	2,1	2,1	562 028
3 465	+17,3	618	+35,2	6 341	+15,1	989	+27,1	1,8	1,6	562 032
500	-28,3	29	-21,6	775	-38,8	42	-12,5	1,6	1,4	562 036
<b>24 911</b>	<b>+3,6</b>	<b>3 022</b>	<b>+15,1</b>	<b>55 410</b>	<b>+4,6</b>	<b>7 158</b>	<b>+12,7</b>	<b>2,2</b>	<b>2,4</b>	<b>566 000</b>
790	-3,4	11	+37,5	1 332	-6,5	185	+34,1	1,7	16,8	566 004
1 327	+9,9	33	+3,1	2 496	+9,5	57	+18,8	1,9	1,7	566 008
1 586	+0,4	264	+18,9	2 841	-0,8	508	+2,0	1,8	1,9	566 012
1 078	-20,4	291	+31,1	2 439	-16,9	446	+49,7	2,3	1,5	566 016
1 174	+298,0	40	-39,4	1 526	+188,5	63	-44,7	1,3	1,6	566 020
272	-12,5	19	-24,0	818	+25,5	105	+183,8	3,0	5,5	566 024
2 223	+21,0	301	+38,7	4 178	-2,9	574	+30,2	1,9	1,9	566 028
1 362	-5,8	317	-19,7	1 679	-6,4	378	-14,1	1,2	1,2	566 032
244	+80,7	18	x	768	+40,4	41	+141,2	3,1	2,3	566 036
633	+3,4	119	-12,5	1 420	+49,3	227	-8,1	2,2	1,9	566 040
398	-31,0	20	-69,7	2 520	+47,5	321	+52,9	6,3	16,1	566 044
-	-	-	-	-	-	-	-	-	-	566 048
299	-16,0	5	-80,0	1 015	-23,0	5	-87,8	3,4	1,0	566 052
1 021	+24,5	97	+125,6	1 762	+14,8	196	+164,9	1,7	2,0	566 056
486	+25,6	25	-7,4	975	-0,1	44	-52,2	2,0	1,8	566 060
.	.	.	.	.	.	.	.	.	.	566 064
277	-0,4	16	-50,0	624	-4,0	141	+227,9	2,3	8,8	566 068
493	+30,4	24	-25,0	1 115	+3,4	47	+2,2	2,3	2,0	566 072
4 015	-13,8	401	-19,3	6 778	-6,4	949	+5,3	1,7	2,4	566 076
850	+3,8	102	+41,7	2 273	-2,3	137	+7,0	2,7	1,3	566 080
926	-58,6	31	-13,9	2 432	-34,0	94	-67,8	2,6	3,0	566 084
4 255	+53,1	764	+148,9	12 391	+39,6	1 385	+138,0	2,9	1,8	566 088
.	.	.	.	.	.	.	.	.	.	566 092
355	-24,5	124	+19,2	1 984	-32,8	1 255	+16,0	5,6	10,1	566 096

## Noch: 2.1 Kapazität und Leistung der Beherber

Juli

Amtliche Schlüssel- nummer	Verwaltungsbezirk	Betriebe		Gästezimmer <sup>2)</sup>			Betten		
		geöffnete	Verände- rung <sup>1)</sup>	an- gebotene	Verände- rung <sup>1)</sup>	mittlere Auslastung <sup>3)</sup>	an- gebotene	Verände- rung <sup>1)</sup>	mittlere Auslastung <sup>4)</sup>
<b>570 000</b>	<b>Kreis Warendorf</b>	<b>77</b>	<b>-2,5</b>	<b>1 175</b>	.	<b>38,1</b>	<b>2 347</b>	<b>-2,0</b>	<b>33,1</b>
570 004	Ahlen, Stadt	11	-8,3	150	.	40,5	277	-8,3	32,7
570 008	Beckum, Stadt	8	-	136	.	22,2	225	-0,4	20,2
570 012	Beelen	2	-	19	.	.	32	-	.
570 016	Drensteinfurt, Stadt	5	+25,0	52	.	26,4	99	+23,8	22,5
570 020	Ennigerloh, Stadt	4	-	63	.	45,3	92	-10,7	41,1
570 024	Everswinkel	5	-	74	.	49,3	136	-9,3	42,6
570 028	Oelde, Stadt	9	-	234	.	34,9	402	+2,0	29,5
570 032	Ostbevern	3	-	26	.	.	47	-	.
570 036	Sassenberg, Stadt	4	-	41	.	46,4	82	+2,5	37,9
570 040	Sendenhorst, Stadt	3	-40,0	41	.	49,4	88	-27,9	34,2
570 044	Telgte, Stadt	5	-	101	.	38,5	173	-	34,8
570 048	Wadersloh	3	-	51	.	37,0	93	-5,1	30,6
570 052	Warendorf, Stadt	15	-	187	.	45,6	601	+2,4	38,9
<b>500 000</b>	<b>Reg.-Bez. Münster</b>	<b>656</b>	<b>-1,6</b>	<b>11 593</b>	.	<b>37,6</b>	<b>28 537</b>	<b>-</b>	<b>34,2</b>
<b>711 000</b>	<b>Kreisfreie Stadt Bielefeld</b>	<b>60</b>	<b>-3,2</b>	<b>1 832</b>	.	<b>41,6</b>	<b>3 822</b>	<b>-5,9</b>	<b>32,5</b>
<b>754 000</b>	<b>Kreis Gütersloh</b>	<b>102</b>	<b>+3,0</b>	<b>1 915</b>	.	<b>32,8</b>	<b>3 483</b>	<b>+2,5</b>	<b>29,6</b>
754 004	Borgholzhausen, Stadt	3	-	62	.	18,1	80	-	19,8
754 008	Gütersloh, Stadt	19	-	461	.	37,3	833	+2,0	32,2
754 012	Halle (Westf.), Stadt	10	+11,1	210	.	30,1	466	+11,8	31,1
754 016	Harzewinkel, Stadt	9	-	242	.	43,5	383	-0,3	37,0
754 020	Herzebrock-Clarholz	3	-	49	.	24,5	73	-	20,5
754 024	Langenberg	3	-	32	.	11,9	70	-1,4	7,7
754 028	Rheda-Wiedenbrück, Stadt	13	+18,2	268	.	32,9	489	+7,0	26,8
754 032	Rietberg, Stadt	7	-	66	.	21,7	170	-1,2	35,1
754 036	Schloß Holte-Stukenbrock, Stadt	10	-9,1	154	.	31,7	273	-7,5	27,6
754 040	Steinhagen	4	-	69	.	16,9	110	-	15,0
754 044	Verl	8	-	117	.	32,5	185	+4,5	28,3
754 048	Versmold, Stadt	5	+25,0	111	.	36,0	199	+2,6	28,6
754 052	Werther (Westf.), Stadt	8	-	74	.	25,4	152	-	31,1
<b>758 000</b>	<b>Kreis Herford</b>	<b>66</b>	<b>-4,3</b>	<b>901</b>	.	<b>27,5</b>	<b>2 895</b>	<b>-5,2</b>	<b>40,7</b>
758 004	Bünde, Stadt	9	-	101	.	39,6	277	+3,0	49,4
758 008	Enger, Stadt	1	-	12	.	.	19	-	.
758 012	Herford, Stadt	14	-12,5	305	.	27,3	497	-13,6	25,1
758 016	Hiddenhausen	6	-	86	.	26,8	213	-	19,2
758 020	Kirchlengern	1	-	10	.	.	17	-	.
758 024	Löhne, Stadt	10	-	124	.	27,9	559	-5,1	45,8
758 028	Rödinghausen	8	-	31	.	32,5	244	-0,8	53,7
758 032	Spence, Stadt	3	-	35	.	.	67	-	.
758 036	Vlotho, Stadt	14	-6,7	197	.	20,8	1 002	-5,3	46,5
<b>762 000</b>	<b>Kreis Höxter</b>	<b>161</b>	<b>-1,2</b>	<b>1 987</b>	.	<b>44,2</b>	<b>7 623</b>	<b>+1,2</b>	<b>51,3</b>
762 004	Bad Driburg, Stadt	56	-	728	.	51,7	3 441	+1,4	68,8
762 008	Beverungen, Stadt	20	-	281	.	40,2	667	+3,7	34,1
762 012	Borgentreich, Stadt	1	-	8	.	.	10	-	.
762 016	Brakel, Stadt	12	+9,1	120	.	38,2	524	+6,7	38,7
762 020	Höxter, Stadt	26	+4,0	420	.	46,2	987	+4,6	33,8
762 024	Marienmünster, Stadt	11	-8,3	50	.	28,2	317	-4,5	36,9
762 028	Nieheim, Stadt	11	-	135	.	36,5	722	-2,3	41,7
762 032	Steinheim, Stadt	3	-	57	.	.	87	+27,9	.
762 036	Warburg, Stadt	17	-5,6	126	.	20,7	604	-2,7	43,0
762 040	Willebadessen, Stadt	4	-33,3	62	.	.	264	-9,0	.
<b>766 000</b>	<b>Kreis Lippe</b>	<b>301</b>	<b>-4,7</b>	<b>4 509</b>	.	<b>40,4</b>	<b>13 138</b>	<b>-1,0</b>	<b>42,6</b>
766 004	Augustdorf	-	-100,0	-	-	-	-	-100,0	-
766 008	Bad Salzuflen, Stadt	87	-5,4	1 687	.	46,5	4 630	-2,5	55,5
766 012	Barntrop, Stadt	2	-	18	.	.	34	-	.
766 016	Blomberg, Stadt	9	-	98	.	33,0	561	+3,5	38,1
766 020	Detmold, Stadt	21	-8,7	315	.	40,5	904	-5,5	35,9
766 024	Dörentrup	11	+10,0	135	.	36,1	345	+14,6	32,5
766 028	Extertal	11	-15,4	138	.	34,2	929	-4,3	20,5
766 032	Horn-Bad Meinberg, Stadt	72	-	1 113	.	44,6	2 876	+5,7	44,9

Anmerkungen siehe Seite 10

# gungsstätten nach Verwaltungsbezirken

**2003**

Ankünfte				Übernachtungen				Mittlere Aufenthaltsdauer <sup>5)</sup>		Amtliche Schlüsselnummer
aller Gäste	Veränderung <sup>1)</sup>	ausländischer Gäste	Veränderung <sup>1)</sup>	aller Gäste	Veränderung <sup>1)</sup>	ausländischer Gäste	Veränderung <sup>1)</sup>	aller Gäste	ausländischer Gäste	
<b>11 295</b>	<b>+16,3</b>	<b>1 373</b>	<b>+8,4</b>	<b>23 740</b>	<b>+2,0</b>	<b>3 240</b>	<b>+2,1</b>	<b>2,1</b>	<b>2,4</b>	<b>570 000</b>
1 461	+15,7	322	-25,5	2 812	+10,3	481	-37,8	1,9	1,5	570 004
934	-2,4	96	-3,0	1 411	-3,2	146	+4,3	1,5	1,5	570 008
.	.	.	.	.	.	.	.	.	.	570 012
362	+65,3	61	+52,5	692	+18,5	238	+34,5	1,9	3,9	570 016
489	-6,5	60	-4,8	1 090	-40,4	110	-19,7	2,2	1,8	570 020
592	-4,8	10	-41,2	1 796	-16,0	57	-44,7	3,0	5,7	570 024
1 914	+68,8	412	+54,9	3 477	+58,3	828	+19,7	1,8	2,0	570 028
.	.	.	.	.	.	.	.	.	.	570 032
348	+8,1	5	+400,0	874	-19,1	11	-	2,5	2,2	570 036
472	+4,9	65	-4,4	934	-21,2	354	-26,1	2,0	5,4	570 040
1 130	-14,5	71	-	1 869	-17,7	107	-11,6	1,7	1,5	570 044
291	+10,6	4	-63,6	883	-25,7	4	-92,6	3,0	1,0	570 048
2 915	+24,5	242	+33,0	7 253	+17,5	808	+74,5	2,5	3,3	570 052
<b>148 202</b>	<b>+11,2</b>	<b>16 191</b>	<b>+12,9</b>	<b>302 001</b>	<b>+4,7</b>	<b>34 337</b>	<b>+15,6</b>	<b>2,0</b>	<b>2,1</b>	<b>500 000</b>
<b>20 926</b>	<b>+9,9</b>	<b>3 202</b>	<b>-5,7</b>	<b>38 466</b>	<b>-2,2</b>	<b>7 061</b>	<b>-5,0</b>	<b>1,8</b>	<b>2,2</b>	<b>711 000</b>
<b>16 176</b>	<b>+15,4</b>	<b>2 330</b>	<b>+44,7</b>	<b>31 852</b>	<b>+17,8</b>	<b>5 161</b>	<b>+43,2</b>	<b>2,0</b>	<b>2,2</b>	<b>754 000</b>
320	-6,4	52	-7,1	490	-3,2	133	+13,7	1,5	2,6	754 004
3 783	+20,5	556	-7,8	8 312	+44,6	1 506	+6,7	2,2	2,7	754 008
2 098	+21,6	407	+124,9	4 490	+18,2	786	+128,5	2,1	1,9	754 012
2 403	+20,2	363	+98,4	4 395	+39,2	850	+110,9	1,8	2,3	754 016
269	+79,3	85	+269,6	464	+68,7	174	+163,6	1,7	2,0	754 020
111	+1,8	12	-33,3	168	-29,1	14	-60,0	1,5	1,2	754 024
2 785	+14,0	382	+100,0	4 056	+13,1	669	+135,6	1,5	1,8	754 028
526	+24,6	18	+20,0	1 848	-2,1	33	+50,0	3,5	1,8	754 032
1 271	-10,1	83	-14,4	2 334	-13,6	201	-38,2	1,8	2,4	754 036
282	+4,1	10	-33,3	512	+3,0	12	-67,6	1,8	1,2	754 040
945	+12,9	213	+117,3	1 622	+15,9	383	+99,5	1,7	1,8	754 044
793	+22,9	31	+72,2	1 767	-8,8	73	+28,1	2,2	2,4	754 048
590	+12,2	118	+5,4	1 394	+6,8	327	+5,1	2,4	2,8	754 052
<b>9 739</b>	<b>+2,5</b>	<b>656</b>	<b>-9,0</b>	<b>36 295</b>	<b>-5,1</b>	<b>1 401</b>	<b>-4,0</b>	<b>3,7</b>	<b>2,1</b>	<b>758 000</b>
533	+5,1	10	-67,7	3 943	+1,9	14	-88,3	7,4	1,4	758 004
.	.	.	.	.	.	.	.	.	.	758 008
2 412	-6,3	407	+8,5	3 863	-21,8	791	+6,3	1,6	1,9	758 012
618	-19,8	29	-	1 271	-19,4	68	-30,6	2,1	2,3	758 016
.	.	.	.	.	.	.	.	.	.	758 020
1 623	+17,5	45	+9,8	7 936	-6,7	84	+64,7	4,9	1,9	758 024
1 323	+21,6	-	-100,0	4 065	+13,6	-	-100,0	3,1	-	758 028
.	.	.	.	.	.	.	.	.	.	758 032
2 860	-1,0	164	-25,8	14 457	+1,1	438	+17,7	5,1	2,7	758 036
<b>24 123</b>	<b>+15,1</b>	<b>1 907</b>	<b>+20,1</b>	<b>120 806</b>	<b>+2,7</b>	<b>9 964</b>	<b>+22,1</b>	<b>5,0</b>	<b>5,2</b>	<b>762 000</b>
7 024	+15,1	152	+67,0	73 290	+5,0	646	+95,2	10,4	4,3	762 004
2 883	+15,1	156	+183,6	7 059	+4,5	423	+442,3	2,4	2,7	762 008
.	.	.	.	.	.	.	.	.	.	762 012
1 929	+46,0	156	-20,4	6 273	+25,8	756	-40,7	3,3	4,8	762 016
5 433	+0,6	312	+6,8	10 303	-9,0	700	+35,9	1,9	2,2	762 020
679	+8,8	293	+87,8	3 624	-20,4	1 807	+13,4	5,3	6,2	762 024
1 718	+22,6	439	+23,3	9 338	+9,8	4 310	+32,3	5,4	9,8	762 028
.	.	.	.	.	.	.	.	.	.	762 032
3 366	+21,7	174	-33,6	8 055	-11,3	509	+11,9	2,4	2,9	762 036
.	.	.	.	.	.	.	.	.	.	762 040
<b>31 716</b>	<b>+5,9</b>	<b>2 761</b>	<b>+0,9</b>	<b>173 178</b>	<b>-7,7</b>	<b>9 297</b>	<b>-13,8</b>	<b>5,5</b>	<b>3,4</b>	<b>766 000</b>
-	-	-	-	-	-	-	-	-	-	766 004
9 477	+9,7	581	+79,3	79 641	-9,9	978	+45,1	8,4	1,7	766 008
.	.	.	.	.	.	.	.	.	.	766 012
2 358	+57,6	141	-1,4	6 623	+4,7	922	+122,2	2,8	6,5	766 016
4 894	-2,6	595	+28,8	10 071	-6,4	1 031	+33,9	2,1	1,7	766 020
794	-10,4	6	+50,0	3 471	-17,5	38	+22,6	4,4	6,3	766 024
1 114	-10,1	258	+28,4	5 798	-26,7	1 709	+4,0	5,2	6,6	766 028
5 455	+1,4	354	-39,2	40 003	-3,7	1 616	-50,1	7,3	4,6	766 032

Noch: **2.1 Kapazität und Leistung der Beherber****Juli**

Amtliche Schlüsselnummer	Verwaltungsbezirk	Betriebe		Gästezimmer <sup>2)</sup>			Betten		
		geöffnete	Veränderung <sup>1)</sup>	an-gebotene	Veränderung <sup>1)</sup>	mittlere Auslastung <sup>3)</sup>	an-gebotene	Veränderung <sup>1)</sup>	mittlere Auslastung <sup>4)</sup>
	<b>Noch: Kreis Lippe</b>								
766 036	Kalletal	11	+10,0	148	.	25,4	238	+2,1	26,4
766 040	Lage, Stadt	18	-5,3	101	.	28,0	581	-2,5	29,6
766 044	Lemgo, Stadt	12	-7,7	180	.	26,5	325	-2,1	23,7
766 048	Leopoldshöhe	3	-	30	.	36,2	50	-2,0	35,9
766 052	Lügde, Stadt	14	-12,5	273	.	28,7	551	-3,3	22,6
766 056	Oerlinghausen, Stadt	9	-10,0	18	.	19,7	483	-7,5	54,6
766 060	Schieder-Schwalenberg, Stadt	18	-10,0	231	.	31,3	595	-8,0	27,5
766 064	Schlangen	3	-	24	.	10,5	36	+5,9	11,1
<b>770 000</b>	<b>Kreis Minden-Lübbecke</b>	<b>131</b>	<b>-9,0</b>	<b>2 204</b>	.	<b>38,2</b>	<b>7 858</b>	<b>-6,6</b>	<b>52,8</b>
770 004	Bad Oeynhausen, Stadt	39	-7,1	674	.	36,6	4 177	-5,0	65,3
770 008	Espelkamp, Stadt	5	-	123	.	33,4	192	-3,5	27,9
770 012	Hille	5	-16,7	29	.	31,5	158	-34,4	53,1
770 016	Hüllhorst	5	-	59	.	28,1	220	-	25,2
770 020	Lübbecke, Stadt	2	-	46	.	.	58	-	.
770 024	Minden, Stadt	16	-5,9	390	.	39,0	752	-1,4	31,3
770 028	Petershagen, Stadt	17	-	138	.	37,1	656	-0,6	44,0
770 032	Porta Westfalica, Stadt	14	-17,6	312	.	24,5	634	-9,9	27,7
770 036	Preußisch-Oldendorf, Stadt	17	-10,5	304	.	61,4	729	-12,9	60,1
770 040	Rahden, Stadt	5	-16,7	53	.	.	144	-13,3	.
770 044	Stemwede	6	-25,0	76	.	44,2	138	-16,4	32,2
<b>774 000</b>	<b>Kreis Paderborn</b>	<b>126</b>	<b>-4,5</b>	<b>1 977</b>	.	<b>43,4</b>	<b>5 417</b>	<b>+0,1</b>	<b>44,2</b>
774 004	Altenbeken	8	-	58	.	17,8	113	+0,9	18,3
774 008	Bad Lippspringe, Stadt	24	-7,7	458	.	54,6	1 650	+5,0	63,1
774 012	Borchen	10	-	156	.	30,3	340	+2,4	42,5
774 016	Büren, Stadt	12	-	92	.	28,6	424	+1,9	31,8
774 020	Delbrück, Stadt	6	+20,0	125	.	44,2	232	+18,4	28,3
774 024	Hövelhof	9	-	100	.	24,2	237	+3,5	17,3
774 028	Lichtenau, Stadt	14	-	152	.	31,9	549	-0,5	20,1
774 032	Paderborn, Stadt	22	-12,0	524	.	55,1	943	-6,1	47,8
774 036	Salzkotten, Stadt	4	-	71	.	25,5	103	-	18,7
774 040	Bad Wünnenberg, Stadt	17	-10,5	241	.	37,2	826	-7,6	43,7
<b>700 000</b>	<b>Reg.-Bez. Detmold</b>	<b>947</b>	<b>-3,9</b>	<b>15 325</b>	.	<b>39,4</b>	<b>44 236</b>	<b>-2,0</b>	<b>44,1</b>
	<b>Kreisfreie Städte</b>								
<b>911 000</b>	<b>Bochum</b>	<b>35</b>	<b>-7,9</b>	<b>1 537</b>	.	<b>42,4</b>	<b>2 981</b>	<b>-5,4</b>	<b>35,4</b>
<b>913 000</b>	<b>Dortmund</b>	<b>72</b>	<b>+2,9</b>	<b>3 152</b>	.	<b>36,8</b>	<b>5 572</b>	<b>+8,7</b>	<b>33,3</b>
<b>914 000</b>	<b>Hagen</b>	<b>24</b>	<b>-7,7</b>	<b>552</b>	.	<b>36,5</b>	<b>1 046</b>	<b>-5,3</b>	<b>35,9</b>
<b>915 000</b>	<b>Hamm</b>	<b>26</b>	<b>-</b>	<b>481</b>	.	<b>36,3</b>	<b>981</b>	<b>+1,2</b>	<b>33,5</b>
<b>916 000</b>	<b>Herne</b>	<b>10</b>	<b>-</b>	<b>186</b>	.	<b>25,9</b>	<b>489</b>	<b>-2,2</b>	<b>25,8</b>
<b>954 000</b>	<b>Ennepe-Ruhr-Kreis</b>	<b>69</b>	<b>-</b>	<b>1 059</b>	.	<b>35,5</b>	<b>3 135</b>	<b>-2,4</b>	<b>41,3</b>
954 004	Breckerfeld, Stadt	5	-	21	.	49,3	251	-	47,5
954 008	Ennepetal, Stadt	5	-	55	.	38,3	307	-1,0	70,7
954 012	Gevelsberg, Stadt	2	-	61	.	.	87	-	.
954 016	Hattingen, Stadt	14	-	185	.	40,4	505	-6,1	43,7
954 020	Herdecke, Stadt	7	-	110	.	42,2	382	-6,1	37,0
954 024	Schwelm, Stadt	9	-	119	.	27,1	345	+1,8	38,6
954 028	Sprockhövel, Stadt	8	-	68	.	32,1	409	+1,2	44,1
954 032	Wetter (Ruhr), Stadt	6	-	119	.	.	286	+2,1	.
954 036	Witten, Stadt	13	-	321	.	35,8	563	-5,4	28,3
<b>958 000</b>	<b>Hochsauerland Kreis</b>	<b>544</b>	<b>-2,5</b>	<b>6 583</b>	.	<b>39,3</b>	<b>24 953</b>	<b>-2,3</b>	<b>44,7</b>
958 004	Arnsberg, Stadt	23	-11,5	381	.	51,7	1 351	-6,0	42,2
958 008	Bestwig	18	+5,9	121	.	42,7	821	+4,5	40,8
958 012	Brilon, Stadt	35	-5,4	323	.	35,0	1 345	-7,0	46,8
958 016	Eslohe (Sauerland)	31	-8,8	338	.	38,3	1 162	-4,5	37,7
958 020	Hallenberg, Stadt	18	-	301	.	54,3	670	-0,7	44,6
958 024	Marsberg, Stadt	9	-10,0	129	.	.	188	+5,0	.
958 028	Medebach, Stadt	25	-7,4	149	.	.	3 875	-2,5	.
958 032	Meschede, Stadt	34	-2,9	381	.	42,1	1 204	-7,1	39,6
958 036	Olsberg, Stadt	44	+7,3	489	.	43,4	1 419	+6,4	41,2
958 040	Schmallenberg, Stadt	130	-3,0	1 674	.	43,6	4 567	-2,3	47,3
958 044	Sundern (Sauerland), Stadt	39	-2,5	422	.	34,5	1 365	-7,8	37,4
958 048	Winterberg, Stadt	138	-0,7	1 875	.	32,0	6 986	-0,7	35,5

Anmerkungen siehe Seite 10

# gungsstätten nach Verwaltungsbezirken

**2003**

Ankünfte				Übernachtungen				Mittlere Aufenthaltsdauer <sup>5)</sup>		Amtliche Schlüsselnummer
aller Gäste	Veränderung <sup>1)</sup>	ausländischer Gäste	Veränderung <sup>1)</sup>	aller Gäste	Veränderung <sup>1)</sup>	ausländischer Gäste	Veränderung <sup>1)</sup>	aller Gäste	ausländischer Gäste	
349	+36,3	54	x	1 945	+58,6	318	x	5,6	5,9	766 036
1 593	+27,6	60	-41,2	5 281	-0,2	274	-60,1	3,3	4,6	766 040
1 046	-14,3	96	-44,5	2 389	-19,5	233	-48,3	2,3	2,4	766 044
218	+19,8	8	-20,0	557	+48,5	16	+14,3	2,6	2,0	766 048
1 176	-10,6	53	+51,4	3 860	-11,3	113	+50,7	3,3	2,1	766 052
1 734	+9,0	49	-36,4	8 168	+6,7	198	-29,5	4,7	4,0	766 056
1 368	-1,2	494	-19,0	5 077	-21,4	1 809	-26,7	3,7	3,7	766 060
53	+15,2	6	+100,0	124	+53,1	20	+25,0	2,3	3,3	766 064
<b>22 618</b>	<b>-0,9</b>	<b>2 329</b>	<b>+13,6</b>	<b>128 672</b>	<b>-3,3</b>	<b>5 504</b>	<b>+39,9</b>	<b>5,7</b>	<b>2,4</b>	<b>770 000</b>
8 428	-2,9	915	+13,9	84 531	-2,9	1 908	+26,3	10,0	2,1	770 004
982	+2,5	98	+18,1	1 658	+2,9	330	+72,8	1,7	3,4	770 008
376	-27,1	6	+50,0	2 598	-24,1	54	-15,6	6,9	9,0	770 012
975	+29,7	39	-50,6	1 688	-8,0	54	-73,1	1,7	1,4	770 016
.	.	.	.	.	.	.	.	.	.	770 020
4 456	+3,3	723	+36,9	7 297	+6,2	1 163	+43,8	1,6	1,6	770 024
1 609	-15,7	111	+94,7	8 942	-9,6	1 048	x	5,6	9,4	770 028
3 033	-6,6	327	+2,2	5 444	+2,4	553	+19,4	1,8	1,7	770 032
1 411	+26,2	18	+38,5	13 592	+3,9	136	-42,9	9,6	7,6	770 036
.	.	.	.	.	.	.	.	.	.	770 040
356	+7,9	13	-7,1	1 376	-7,8	51	-16,4	3,9	3,9	770 044
<b>18 882</b>	<b>-1,0</b>	<b>2 427</b>	<b>+4,1</b>	<b>73 718</b>	<b>-3,1</b>	<b>7 853</b>	<b>+3,2</b>	<b>3,9</b>	<b>3,2</b>	<b>774 000</b>
152	-23,6	19	-29,6	640	-12,9	149	-26,6	4,2	7,8	774 004
4 359	+3,3	391	+81,9	32 282	-6,8	1 065	+54,3	7,4	2,7	774 008
846	-4,6	22	-33,3	4 480	+10,0	72	-48,9	5,3	3,3	774 012
1 919	+15,4	88	-12,0	4 180	+10,1	284	+29,7	2,2	3,2	774 016
1 041	+3,6	43	-24,6	1 800	+4,0	108	-20,6	1,7	2,5	774 020
615	-19,6	19	-50,0	1 258	-8,2	35	-59,8	2,0	1,8	774 024
963	+10,4	199	-11,6	3 416	+3,2	1 343	-3,7	3,5	6,7	774 028
7 135	-2,9	1 266	+1,8	13 976	-0,8	3 092	+10,3	2,0	2,4	774 032
362	-10,4	60	-6,3	597	+7,4	115	+4,5	1,6	1,9	774 036
1 490	-12,5	320	-2,4	11 089	-5,8	1 590	-13,0	7,4	5,0	774 040
<b>144 180</b>	<b>+6,5</b>	<b>15 612</b>	<b>+8,2</b>	<b>602 987</b>	<b>-2,6</b>	<b>46 241</b>	<b>+7,6</b>	<b>4,2</b>	<b>3,0</b>	<b>700 000</b>
<b>17 625</b>	<b>-</b>	<b>2 344</b>	<b>+6,4</b>	<b>32 718</b>	<b>+5,5</b>	<b>5 720</b>	<b>+16,3</b>	<b>1,9</b>	<b>2,4</b>	<b>911 000</b>
<b>34 244</b>	<b>+32,3</b>	<b>4 837</b>	<b>+18,3</b>	<b>57 060</b>	<b>+23,7</b>	<b>8 947</b>	<b>+7,6</b>	<b>1,7</b>	<b>1,8</b>	<b>913 000</b>
<b>6 338</b>	<b>+15,2</b>	<b>1 565</b>	<b>+10,6</b>	<b>11 656</b>	<b>+8,9</b>	<b>3 394</b>	<b>+52,7</b>	<b>1,8</b>	<b>2,2</b>	<b>914 000</b>
<b>6 479</b>	<b>+16,3</b>	<b>1 404</b>	<b>-10,5</b>	<b>10 188</b>	<b>+8,5</b>	<b>1 745</b>	<b>-26,0</b>	<b>1,6</b>	<b>1,2</b>	<b>915 000</b>
<b>1 915</b>	<b>+27,0</b>	<b>127</b>	<b>+3,3</b>	<b>3 905</b>	<b>+25,5</b>	<b>258</b>	<b>-13,1</b>	<b>2,0</b>	<b>2,0</b>	<b>916 000</b>
<b>14 941</b>	<b>+18,9</b>	<b>1 204</b>	<b>+9,0</b>	<b>39 959</b>	<b>+12,3</b>	<b>3 107</b>	<b>-28,3</b>	<b>2,7</b>	<b>2,6</b>	<b>954 000</b>
1 833	+57,9	7	-30,0	3 693	+45,1	21	-63,8	2,0	3,0	954 004
824	+27,0	88	+417,6	6 727	+8,5	125	+34,4	8,2	1,4	954 008
.	.	.	.	.	.	.	.	.	.	954 012
3 109	+27,0	218	-18,4	6 834	+1,2	435	-76,1	2,2	2,0	954 016
1 235	-5,9	165	+117,1	4 387	-0,4	411	+43,7	3,6	2,5	954 020
1 743	+2,7	170	+14,9	4 128	+18,2	417	+61,0	2,4	2,5	954 024
1 477	+28,2	73	-17,0	5 523	+38,8	164	-18,0	3,7	2,2	954 028
.	.	.	.	.	.	.	.	.	.	954 032
2 532	+12,4	311	+11,9	4 866	-3,1	852	-18,9	1,9	2,7	954 036
<b>82 568</b>	<b>+7,1</b>	<b>22 300</b>	<b>+6,1</b>	<b>344 112</b>	<b>-0,9</b>	<b>102 353</b>	<b>+11,9</b>	<b>4,2</b>	<b>4,6</b>	<b>958 000</b>
5 742	+28,5	1 434	+24,2	17 466	+16,0	4 083	+5,6	3,0	2,8	958 004
2 796	+62,1	256	-8,2	10 323	+12,0	1 565	+29,3	3,7	6,1	958 008
3 982	+24,0	599	+36,4	19 503	-5,1	3 206	+19,4	4,9	5,4	958 012
2 860	+37,7	246	+2,5	13 543	+12,0	1 533	+12,4	4,7	6,2	958 016
2 398	+17,8	1 132	+3,8	9 182	+16,4	4 308	+22,9	3,8	3,8	958 020
.	.	.	.	.	.	.	.	.	.	958 024
.	.	.	.	.	.	.	.	.	.	958 028
5 183	+18,5	622	+19,2	14 667	-5,9	2 018	+5,2	2,8	3,2	958 032
4 626	-1,6	803	-15,7	18 093	-10,2	3 830	-8,7	3,9	4,8	958 036
11 877	-10,2	1 576	-12,6	66 820	-4,3	10 637	+43,7	5,6	6,7	958 040
5 695	+22,8	447	+27,4	15 769	+6,0	1 597	+11,8	2,8	3,6	958 044
18 394	+5,4	3 658	+4,5	76 402	-2,4	19 359	+21,1	4,2	5,3	958 048

## Noch: 2.1 Kapazität und Leistung der Beherber

Juli

Amtliche Schlüsselnummer	Verwaltungsbezirk	Betriebe		Gästezimmer <sup>2)</sup>			Betten		
		geöffnete	Veränderung <sup>1)</sup>	an-gebotene	Veränderung <sup>1)</sup>	mittlere Auslastung <sup>3)</sup>	an-gebotene	Veränderung <sup>1)</sup>	mittlere Auslastung <sup>4)</sup>
<b>962 000</b>	<b>Märkischer Kreis</b>	<b>115</b>	<b>-5,7</b>	<b>1 436</b>	.	<b>35,4</b>	<b>4 146</b>	<b>-8,2</b>	<b>35,8</b>
962 004	Altena, Stadt	10	+11,1	64	.	19,9	334	+5,0	31,6
962 008	Balve, Stadt	7	-12,5	173	.	28,4	324	-13,8	29,9
962 012	Halver, Stadt	3	-	28	.	41,6	66	-	32,2
962 016	Hemer, Stadt	3	-	29	.	.	306	-	.
962 020	Herscheid	6	-	50	.	26,6	101	-1,0	17,4
962 024	Iserlohn, Stadt	16	-5,9	302	.	31,8	596	-9,3	27,0
962 028	Kierspe, Stadt	5	+25,0	15	.	11,4	69	+35,3	20,6
962 032	Lüdenscheid, Stadt	13	-13,3	361	.	52,6	713	-5,4	40,5
962 036	Meinerzhagen, Stadt	17	-10,5	84	.	33,3	745	-9,7	39,9
962 040	Menden (Sauerland), Stadt	12	-	100	.	26,4	232	-	25,5
962 044	Nachrodt-Wiblingwerde	4	-33,3	35	.	12,2	210	-48,0	34,7
962 048	Neuenrade, Stadt	7	+16,7	92	.	34,7	170	+50,4	28,5
962 052	Plettenberg, Stadt	5	-16,7	57	.	36,8	138	-13,2	30,0
962 056	Schalksmühle	1	-	6	.	.	11	-	.
962 060	Werdohl, Stadt	6	-14,3	40	.	24,4	131	-7,7	19,8
<b>966 000</b>	<b>Kreis Olpe</b>	<b>158</b>	<b>-</b>	<b>1 731</b>	.	<b>32,9</b>	<b>5 546</b>	<b>-0,4</b>	<b>31,6</b>
966 004	Attendorn, Stadt	29	-3,3	362	.	42,2	892	-1,4	29,7
966 008	Drolshagen, Stadt	13	+8,3	122	.	21,9	258	+13,2	17,6
966 012	Finnentrop	10	-	79	.	36,7	436	-0,5	29,7
966 016	Kirchhundem	26	-	256	.	29,8	984	-1,0	31,0
966 020	Lennestadt, Stadt	46	-2,1	567	.	35,1	1 524	-1,0	35,3
966 024	Olpe, Stadt	21	-	173	.	23,5	1 117	-1,1	35,9
966 028	Wenden	13	+8,3	172	.	25,8	335	+0,3	20,3
<b>970 000</b>	<b>Kreis Siegen-Wittgenstein</b>	<b>150</b>	<b>-2,6</b>	<b>1 689</b>	.	<b>32,7</b>	<b>5 906</b>	<b>-1,0</b>	<b>45,1</b>
970 004	Bad Berleburg, Stadt	43	-	313	.	28,0	2 110	-0,8	56,5
970 008	Burbach	7	-12,5	54	.	26,2	180	-25,3	47,9
970 012	Erndtebrück	1	-	8	.	.	16	-	.
970 016	Freudenberg, Stadt	9	-	149	.	25,0	291	-3,3	27,9
970 020	Hilchenbach, Stadt	15	-11,8	105	.	49,2	768	+1,5	49,0
970 024	Kreuztal, Stadt	9	-	90	.	29,6	149	-	25,0
970 028	Bad Laasphe, Stadt	17	+6,3	314	.	30,8	911	+3,6	44,0
970 032	Netphen, Stadt	13	-13,3	104	.	38,7	281	-12,5	38,5
970 036	Neunkirchen	3	-	25	.	.	50	-2,0	.
970 040	Siegen, Stadt	23	-4,2	452	.	37,5	838	+1,3	34,1
970 044	Wilnsdorf	10	+11,1	75	.	21,0	312	+4,3	25,8
<b>974 000</b>	<b>Kreis Soest</b>	<b>174</b>	<b>-1,1</b>	<b>2 779</b>	.	<b>42,2</b>	<b>8 937</b>	<b>-0,5</b>	<b>48,5</b>
974 004	Anröchte	2	-	25	.	.	41	-	.
974 008	Bad Sassendorf	44	+4,8	614	.	48,3	2 449	+2,6	64,8
974 012	Ense	3	-	26	.	29,4	47	-7,8	25,3
974 016	Erwitte, Stadt	20	-4,8	356	.	58,4	827	-7,2	70,9
974 020	Geseke, Stadt	3	-	110	.	24,7	751	-	11,1
974 024	Lippetal	4	-	28	.	11,9	55	+17,0	7,8
974 028	Lippstadt, Stadt	34	-2,9	803	.	43,9	1 936	-0,9	54,3
974 032	Möhnesee	16	-15,8	114	.	36,1	949	-8,7	41,3
974 036	Rüthen, Stadt	6	-	55	.	25,3	283	+5,2	45,7
974 040	Soest, Stadt	15	-	239	.	26,6	761	+2,3	29,3
974 044	Warstein, Stadt	16	+6,7	227	.	41,9	501	+8,2	33,7
974 048	Wervl	1	-	15	.	.	28	-	.
974 052	Werl, Stadt	7	-	137	.	32,2	262	-2,6	26,1
974 056	Wickede (Ruhr)	3	-	30	.	36,6	47	-	29,4
<b>978 000</b>	<b>Kreis Unna</b>	<b>63</b>	<b>+1,6</b>	<b>1 137</b>	.	<b>35,7</b>	<b>2 408</b>	<b>+2,9</b>	<b>31,8</b>
978 004	Bergkamen, Stadt	4	-	29	.	.	86	-1,1	.
978 008	Bönen	1	-	7	.	.	13	-	.
978 012	Fröndenber/Ruhr, Stadt	3	-	55	.	35,2	106	+8,2	28,6
978 016	Holzwickede	3	-	106	.	46,0	206	-4,2	38,2
978 020	Kamen, Stadt	9	-	200	.	35,9	279	-	37,9
978 024	Lünen, Stadt	9	-	234	.	33,7	515	-0,6	34,8
978 028	Schwerte, Stadt	11	+10,0	75	.	28,1	424	+20,1	35,4
978 032	Selm, Stadt	4	-	58	.	11,1	94	+4,4	11,5
978 036	Unna, Stadt	9	-	219	.	46,2	395	-0,8	29,9
978 040	Werne, Stadt	10	-	154	.	32,9	290	+0,7	29,3
<b>900 000</b>	<b>Reg.-Bez. Arnsberg</b>	<b>1 440</b>	<b>-2,0</b>	<b>22 322</b>	.	<b>37,7</b>	<b>66 100</b>	<b>-1,3</b>	<b>41,2</b>
	<b>Nordrhein-Westfalen</b>	<b>5 342</b>	<b>-1,8</b>	<b>112 684</b>	.	<b>37,7</b>	<b>274 282</b>	<b>-</b>	<b>38,2</b>

Anmerkungen siehe Seite 10



# gungsstätten nach Verwaltungsbezirken

**2003**

Ankünfte				Übernachtungen				Mittlere Aufenthaltsdauer <sup>5)</sup>		Amtliche Schlüsselnummer
aller Gäste	Veränderung <sup>1)</sup>	ausländischer Gäste	Veränderung <sup>1)</sup>	aller Gäste	Veränderung <sup>1)</sup>	ausländischer Gäste	Veränderung <sup>1)</sup>	aller Gäste	ausländischer Gäste	
<b>18 073</b>	<b>+8,4</b>	<b>2 271</b>	<b>+14,5</b>	<b>45 870</b>	<b>+1,7</b>	<b>7 512</b>	<b>+14,3</b>	<b>2,5</b>	<b>3,3</b>	<b>962 000</b>
1 852	+30,1	69	-17,9	3 274	+2,4	215	-38,2	1,8	3,1	962 004
1 231	+26,0	10	-81,1	2 999	+20,4	17	-86,9	2,4	1,7	962 008
466	+32,0	9	-10,0	659	+7,0	11	-31,3	1,4	1,2	962 012
.	.	.	.	.	.	.	.	.	.	962 016
244	+16,2	42	+121,1	544	+38,8	104	+246,7	2,2	2,5	962 020
2 695	-5,3	360	+62,2	4 992	-11,3	696	+58,5	1,9	1,9	962 024
104	-24,1	4	+300,0	440	+15,5	52	x	4,2	13,0	962 028
3 544	+0,6	1 204	+19,0	8 948	+10,9	4 500	+36,2	2,5	3,7	962 032
3 538	+40,8	230	-17,0	9 211	+15,8	958	-28,6	2,6	4,2	962 036
1 027	+17,1	67	+24,1	1 779	+0,1	129	-19,9	1,7	1,9	962 040
1 017	-29,1	17	-58,5	2 260	-35,7	29	-49,1	2,2	1,7	962 044
756	+24,8	136	+27,1	1 504	+26,1	241	+3,0	2,0	1,8	962 048
625	-4,0	48	+41,2	1 285	+10,3	237	+30,2	2,1	4,9	962 052
.	.	.	.	.	.	.	.	.	.	962 056
338	-12,7	28	-26,3	806	-44,3	48	-49,5	2,4	1,7	962 060
<b>20 288</b>	<b>+11,2</b>	<b>1 003</b>	<b>-13,5</b>	<b>53 961</b>	<b>-3,2</b>	<b>3 097</b>	<b>-15,1</b>	<b>2,7</b>	<b>3,1</b>	<b>966 000</b>
3 525	-7,8	287	-19,4	8 137	-15,5	826	-15,3	2,3	2,9	966 004
641	+31,1	62	+6,9	1 382	-11,1	229	+26,5	2,2	3,7	966 008
1 678	+88,5	64	+23,1	4 011	+52,3	127	+7,6	2,4	2,0	966 012
3 031	+7,0	138	-1,4	9 421	-8,8	459	-30,1	3,1	3,3	966 016
6 178	+1,8	291	-38,3	16 505	-6,8	976	-30,5	2,7	3,4	966 020
4 268	+33,6	81	+42,1	12 430	+3,6	173	-26,4	2,9	2,1	966 024
967	+1,5	80	+233,3	2 075	+11,4	307	+293,6	2,1	3,8	966 028
<b>18 384</b>	<b>+2,5</b>	<b>2 124</b>	<b>+0,3</b>	<b>82 414</b>	<b>-9,6</b>	<b>4 461</b>	<b>-8,2</b>	<b>4,5</b>	<b>2,1</b>	<b>970 000</b>
3 635	+6,0	144	+5,1	36 921	-14,2	394	+13,9	10,2	2,7	970 004
480	-24,4	82	+54,7	2 561	-36,9	157	+22,7	5,3	1,9	970 008
.	.	.	.	.	.	.	.	.	.	970 012
1 157	-8,2	150	-13,3	2 509	+5,4	261	-32,7	2,2	1,7	970 016
2 244	+16,1	149	+2,1	11 670	+6,0	417	-23,6	5,2	2,8	970 020
578	+7,4	37	+2,8	1 154	+24,4	88	+37,5	2,0	2,4	970 024
2 555	+17,9	308	+20,3	12 385	-11,4	863	-9,2	4,8	2,8	970 028
1 492	+15,8	23	-8,0	3 332	+5,1	86	+11,7	2,2	3,7	970 032
.	.	.	.	.	.	.	.	.	.	970 036
5 021	-4,6	1 158	-5,3	8 866	-1,5	2 057	-6,9	1,8	1,8	970 040
1 016	-10,2	73	+7,4	2 492	-19,4	138	-8,0	2,5	1,9	970 044
<b>28 253</b>	<b>+7,5</b>	<b>1 456</b>	<b>+0,6</b>	<b>134 043</b>	<b>-5,2</b>	<b>4 234</b>	<b>+11,8</b>	<b>4,7</b>	<b>2,9</b>	<b>974 000</b>
5 180	+2,9	81	+6,6	49 185	-5,7	742	+184,3	9,5	9,2	974 004
142	+32,7	15	+25,0	368	+66,5	48	+41,2	2,6	3,2	974 008
1 731	-5,4	48	+45,5	18 173	+4,9	208	+34,2	10,5	4,3	974 012
1 467	-30,3	10	-66,7	2 579	-33,7	16	-69,8	1,8	1,6	974 016
55	+19,6	10	+400,0	133	-39,5	32	x	2,4	3,2	974 020
5 253	-1,5	404	-23,5	32 256	-10,4	815	-18,9	6,1	2,0	974 024
4 699	+15,2	148	-27,8	12 139	-21,2	504	-31,6	2,6	3,4	974 028
1 688	+17,8	56	+47,4	4 011	-2,5	133	-41,7	2,4	2,4	974 032
3 840	+20,8	205	-3,8	6 901	+29,1	423	+4,2	1,8	2,1	974 036
1 961	+44,2	397	+98,5	5 232	+49,7	1 183	+81,2	2,7	3,0	974 040
.	.	.	.	.	.	.	.	.	.	974 044
1 527	+13,5	62	-26,2	2 119	-12,4	85	-37,0	1,4	1,4	974 048
261	+27,3	10	-9,1	429	-1,4	24	-71,8	1,6	2,4	974 052
<b>12 487</b>	<b>+3,1</b>	<b>1 853</b>	<b>+22,9</b>	<b>22 850</b>	<b>-2,0</b>	<b>3 340</b>	<b>+8,1</b>	<b>1,8</b>	<b>1,8</b>	<b>978 000</b>
.	.	.	.	.	.	.	.	.	.	978 004
.	.	.	.	.	.	.	.	.	.	978 008
492	-12,1	16	-15,8	941	+12,0	41	-14,6	1,9	2,6	978 012
1 411	-19,6	487	+42,4	2 441	-26,2	676	+41,7	1,7	1,4	978 016
1 851	-7,4	315	+9,0	3 274	-5,9	683	+32,4	1,8	2,2	978 020
2 672	+14,3	241	+11,1	4 608	+19,7	514	-6,9	1,7	2,1	978 024
2 238	+43,0	126	+106,6	4 656	+14,7	219	+33,5	2,1	1,7	978 028
182	-30,5	17	+183,3	321	-38,9	28	+366,7	1,8	1,6	978 032
2 037	+13,7	314	+15,0	3 663	+14,1	565	+7,0	1,8	1,8	978 036
1 428	+2,8	337	+12,7	2 636	-15,2	614	-22,7	1,8	1,8	978 040
<b>261 595</b>	<b>+10,4</b>	<b>42 488</b>	<b>+6,9</b>	<b>838 736</b>	<b>-0,1</b>	<b>148 168</b>	<b>+9,0</b>	<b>3,2</b>	<b>3,5</b>	<b>900 000</b>
<b>1 264 961</b>	<b>+7,4</b>	<b>233 445</b>	<b>+2,4</b>	<b>3 230 430</b>	<b>+0,5</b>	<b>557 607</b>	<b>+1,5</b>	<b>2,6</b>	<b>2,4</b>	

## 2.2 Kapazität und Leistung der Beherbergungs

Juli

Lfd. Nr.	Gemeindeguppe Betriebsart	Betriebe		Gästezimmer <sup>2)</sup>			Betten		
		geöffnete	Ver- änderung <sup>1)</sup>	an- gebotene	Ver- änderung <sup>1)</sup>	mittlere Aus- lastung <sup>3)</sup>	an- gebotene	Ver- änderung <sup>1)</sup>	mittlere Aus- lastung <sup>4)</sup>
<b>1</b>	<b>Mineral-, Moor-, Sole- und Thermalbäder</b>	<b>431</b>	<b>-2,7</b>	<b>8 189</b>	<b>.</b>	<b>48,2</b>	<b>26 012</b>	<b>-0,4</b>	<b>58,8</b>
2	Hotels	104	-1,9	4 129	.	48,6	6 878	-1,1	40,5
3	Gasthöfe	19	+5,6	200	.	31,3	317	+8,9	30,3
4	Pensionen	169	-4,0	2 768	.	50,6	4 045	-5,6	49,2
5	Hotels garnis	40	-4,8	1 092	.	43,7	1 833	-0,9	35,6
6	Erholungs-, Ferien- und Schulungsheime	19	-	.	.	.	967	+0,7	46,9
7	Ferienhäuser, -wohnungen, -zentren	24	-7,7	.	.	.	539	-3,4	26,4
8	Hütten, Jugendherbergen u. Ä.	4	-	.	.	.	479	-0,6	53,5
9	Vorsorge- und Reha-Kliniken	52	-	.	.	.	10 954	+2,1	81,3
<b>10</b>	<b>Heilklimatische Kurorte</b>	<b>169</b>	<b>-0,6</b>	<b>2 294</b>	<b>.</b>	<b>31,2</b>	<b>8 720</b>	<b>-0,5</b>	<b>39,5</b>
11	Hotels	50	-2,0	1 462	.	31,1	2 523	-3,0	29,8
12	Gasthöfe	15	-	184	.	28,3	323	+1,9	25,0
13	Pensionen	40	-2,4	387	.	23,2	692	-11,2	20,6
14	Hotels garnis	5	-	261	.	.	472	-	.
15	Erholungs-, Ferien- und Schulungsheime	25	+4,2	.	.	.	1 735	+10,0	44,2
16	Ferienhäuser, -wohnungen, -zentren	21	-	.	.	.	1 984	+0,1	41,2
17	Hütten, Jugendherbergen u. Ä.	11	-	.	.	.	446	-9,2	38,5
18	Vorsorge- und Reha-Kliniken	2	-	.	.	.	545	+0,9	.
<b>19</b>	<b>Kneippkurorte</b>	<b>183</b>	<b>-4,7</b>	<b>2 231</b>	<b>.</b>	<b>36,6</b>	<b>7 549</b>	<b>-3,8</b>	<b>41,9</b>
20	Hotels	69	-5,5	1 690	.	40,9	2 971	-3,1	35,9
21	Gasthöfe	29	-	245	.	16,9	462	-0,2	14,8
22	Pensionen	20	-13,0	242	.	27,6	442	-15,2	25,2
23	Hotels garnis	5	-16,7	54	.	.	91	-26,0	.
24	Erholungs-, Ferien- und Schulungsheime	18	-5,3	.	.	.	1 023	-6,6	49,5
25	Ferienhäuser, -wohnungen, -zentren	27	-3,6	.	.	.	1 031	-4,4	38,2
26	Hütten, Jugendherbergen u. Ä.	10	+11,1	.	.	.	804	+0,5	51,6
27	Vorsorge- und Reha-Kliniken	5	-	.	.	.	725	+3,9	.
<b>28</b>	<b>Kneippheilstädte</b>	<b>224</b>	<b>-1,3</b>	<b>2 573</b>	<b>.</b>	<b>37,5</b>	<b>8 746</b>	<b>-2,3</b>	<b>47,6</b>
29	Hotels	57	+1,8	1 623	.	41,1	2 819	-1,9	36,8
30	Gasthöfe	40	-	389	.	28,2	729	-3,7	24,2
31	Pensionen	50	-7,4	403	.	40,6	749	-11,2	34,7
32	Hotels garnis	13	+18,2	158	.	15,3	267	+11,3	13,0
33	Erholungs-, Ferien- und Schulungsheime	11	-	.	.	.	692	+1,3	62,0
34	Ferienhäuser, -wohnungen, -zentren	34	-5,6	.	.	.	689	-6,0	37,2
35	Hütten, Jugendherbergen u. Ä.	5	-	.	.	.	396	-0,3	50,1
36	Vorsorge- und Reha-Kliniken	14	-	.	.	.	2 405	-0,7	73,3
<b>37</b>	<b>Heilbäder zusammen</b>	<b>1 007</b>	<b>-2,4</b>	<b>15 287</b>	<b>.</b>	<b>42,2</b>	<b>51 027</b>	<b>-1,2</b>	<b>51,1</b>
38	Hotels	280	-2,1	8 904	.	42,9	15 191	-2,0	37,2
39	Gasthöfe	103	+1,0	1 018	.	26,1	1 831	+0,2	23,0
40	Pensionen	279	-5,1	3 800	.	45,3	5 928	-7,8	42,2
41	Hotels garnis	63	-1,6	1 565	.	40,8	2 663	-0,8	34,1
42	Erholungs-, Ferien- und Schulungsheime	73	-	.	.	.	4 417	+2,4	48,9
43	Ferienhäuser, -wohnungen, -zentren	106	-4,5	.	.	.	4 243	-2,5	37,9
44	Hütten, Jugendherbergen u. Ä.	30	+3,4	.	.	.	2 125	-2,1	49,0
45	Vorsorge- und Reha-Kliniken	73	-	.	.	.	14 629	+1,6	80,3

Anmerkungen siehe Seite 10



**stätten nach Gemeindegruppen und Betriebsarten**
**2003**

Ankünfte				Übernachtungen				Mittlere Aufenthaltsdauer <sup>5)</sup>		Lfd. Nr.
aller Gäste	Ver- änderung <sup>1)</sup>	aus- ländischer Gäste	Ver- änderung <sup>1)</sup>	aller Gäste	Ver- änderung <sup>1)</sup>	aus- ländischer Gäste	Ver- änderung <sup>1)</sup>	aller Gäste	aus- ländischer Gäste	
<b>75 449</b>	<b>+2,6</b>	<b>11 186</b>	<b>+4,8</b>	<b>473 320</b>	<b>-3,3</b>	<b>24 330</b>	<b>+5,3</b>	<b>6,3</b>	<b>2,2</b>	<b>1</b>
39 185	+7,6	8 328	+12,0	86 427	+3,8	17 006	+14,3	2,2	2,0	2
1 276	+6,9	139	-14,7	2 849	+30,9	266	+5,1	2,2	1,9	3
5 971	-4,8	92	+41,5	61 458	-7,0	628	+54,7	10,3	6,8	4
8 695	+8,0	1 951	-9,5	20 214	+3,1	3 870	-9,9	2,3	2,0	5
3 616	+5,1	78	+136,4	14 068	-1,3	502	+258,6	3,9	6,4	6
386	-34,8	46	+35,3	4 412	-10,2	483	+61,0	11,4	10,5	7
3 449	-20,5	534	-30,6	7 949	-19,4	1 051	-59,7	2,3	2,0	8
12 871	-2,8	18	+12,5	275 943	-4,5	524	+127,8	21,4	29,1	9
<b>22 866</b>	<b>+4,5</b>	<b>3 807</b>	<b>+1,4</b>	<b>105 169</b>	<b>-2,1</b>	<b>19 815</b>	<b>+17,8</b>	<b>4,6</b>	<b>5,2</b>	<b>10</b>
8 105	+6,8	1 965	+2,9	22 979	+3,5	7 811	+8,0	2,8	4,0	11
628	+1,8	123	+57,7	2 443	-6,6	502	+76,1	3,9	4,1	12
1 153	-6,7	145	-18,5	4 417	-23,3	532	-31,2	3,8	3,7	13
.	.	.	.	.	.	.	.	.	.	14
4 178	+23,8	2	-60,0	22 957	+2,6	4	-81,8	5,5	2,0	15
3 663	-12,5	1 549	-1,6	25 332	-8,3	10 933	+28,8	6,9	7,1	16
2 277	+28,9	14	+133,3	5 321	+19,4	14	+16,7	2,3	1,0	17
.	.	.	.	.	.	.	.	.	.	18
<b>27 301</b>	<b>+9,8</b>	<b>4 803</b>	<b>+12,6</b>	<b>97 995</b>	<b>-1,0</b>	<b>19 422</b>	<b>-1,2</b>	<b>3,6</b>	<b>4,0</b>	<b>19</b>
13 995	-0,4	3 300	+17,3	33 005	-2,7	9 478	+8,8	2,4	2,9	20
902	+3,2	128	+16,4	2 088	-23,3	442	+2,8	2,3	3,5	21
1 004	+3,6	152	+15,2	3 450	-10,2	717	+42,0	3,4	4,7	22
.	.	.	.	.	.	.	.	.	.	23
2 968	+55,4	99	-5,7	15 689	+3,4	1 744	-32,0	5,3	17,6	24
1 597	-2,4	765	-6,5	12 206	-13,4	6 327	-7,2	7,6	8,3	25
5 899	+34,3	285	+43,9	12 862	+26,3	456	+63,4	2,2	1,6	26
.	.	.	.	.	.	.	.	.	.	27
<b>22 277</b>	<b>-3,7</b>	<b>2 242</b>	<b>-7,3</b>	<b>128 694</b>	<b>-8,9</b>	<b>13 184</b>	<b>+40,8</b>	<b>5,8</b>	<b>5,9</b>	<b>28</b>
10 142	-11,0	1 455	-15,7	32 195	-4,9	6 657	+10,7	3,2	4,6	29
1 391	-9,9	247	-24,2	5 384	-17,7	922	-19,3	3,9	3,7	30
1 426	-11,1	89	-19,8	8 056	-9,1	542	-5,4	5,6	6,1	31
545	+13,5	62	+34,8	1 079	-22,3	111	-20,1	2,0	1,8	32
2 609	+17,4	125	x	13 218	+11,3	3 173	x	5,1	25,4	33
1 176	-9,6	227	+32,7	7 938	-30,1	1 734	+19,5	6,8	7,6	34
2 677	+20,1	37	+27,6	6 145	+8,9	41	+28,1	2,3	1,1	35
2 311	-1,8	-	-100,0	54 679	-11,5	4	-73,3	23,7	-	36
<b>147 893</b>	<b>+3,1</b>	<b>22 038</b>	<b>+4,4</b>	<b>805 178</b>	<b>-3,8</b>	<b>76 751</b>	<b>+11,3</b>	<b>5,4</b>	<b>3,5</b>	<b>37</b>
71 427	+2,8	15 048	+8,4	174 606	+0,8	40 952	+11,2	2,4	2,7	38
4 197	-0,8	637	-5,9	12 764	-9,2	2 132	+1,0	3,0	3,3	39
9 554	-5,2	478	-1,6	77 381	-8,4	2 419	+7,2	8,1	5,1	40
11 730	+2,4	2 096	-8,6	27 992	-1,5	4 258	-10,9	2,4	2,0	41
13 371	+22,2	304	+112,6	65 932	+3,5	5 423	+99,0	4,9	17,8	42
6 822	-11,6	2 587	-0,4	49 888	-13,9	19 477	+14,1	7,3	7,5	43
14 302	+12,4	870	-13,3	32 277	+7,1	1 562	-46,7	2,3	1,8	44
16 490	-2,0	18	-28,0	364 338	-5,4	528	+115,5	22,1	29,3	45

Noch: **2.2 Kapazität und Leistung der Beherbergungs****Juli**

Lfd. Nr.	Gemeindegruppe Betriebsart	Betriebe		Gästezimmer <sup>2)</sup>			Betten		
		geöffnete	Ver- änderung <sup>1)</sup>	an- gebotene	Ver- änderung <sup>1)</sup>	mittlere Aus- lastung <sup>3)</sup>	an- gebotene	Ver- änderung <sup>1)</sup>	mittlere Aus- lastung <sup>4)</sup>
<b>46</b>	<b>Luftkurorte</b>	<b>362</b>	<b>-3,2</b>	<b>3 985</b>	<b>.</b>	<b>36,3</b>	<b>13 757</b>	<b>-2,9</b>	<b>38,6</b>
47	Hotels	116	-	2 444	.	34,5	4 523	-0,5	29,0
48	Gasthöfe	57	-3,4	535	.	24,1	1 015	-2,5	20,1
49	Pensionen	77	-9,4	912	.	49,0	1 665	-7,5	42,8
50	Hotels garnis	9	-	94	.	29,7	173	+4,8	24,1
51	Erholungs-, Ferien- und Schulungsheime	32	-	.	.	.	2 558	-3,8	41,1
52	Ferienhäuser, -wohnungen, -zentren	41	+2,5	.	.	.	1 238	+0,6	40,1
53	Hütten, Jugendherbergen u. Ä.	25	-7,4	.	.	.	1 615	-3,9	47,8
54	Vorsorge- und Reha-Kliniken	5	-16,7	.	.	.	970	-7,4	74,6
<b>55</b>	<b>Erholungsorte</b>	<b>344</b>	<b>-3,9</b>	<b>4 062</b>	<b>.</b>	<b>39,3</b>	<b>15 786</b>	<b>-3,8</b>	<b>41,7</b>
56	Hotels	130	+1,6	2 903	.	41,9	5 161	+0,9	35,1
57	Gasthöfe	45	-13,5	446	.	26,7	817	-21,4	23,3
58	Pensionen	44	-4,3	501	.	37,8	891	-9,5	33,8
59	Hotels garnis	15	-	212	.	32,4	382	+4,7	27,1
60	Erholungs-, Ferien- und Schulungsheime	50	-10,7	.	.	.	4 026	-8,1	43,8
61	Ferienhäuser, -wohnungen, -zentren	33	-	.	.	.	1 414	+1,7	42,1
62	Hütten, Jugendherbergen u. Ä.	23	-4,2	.	.	.	2 390	-2,0	58,3
63	Vorsorge- und Reha-Kliniken	4	-	.	.	.	705	+1,3	58,6
<b>64</b>	<b>Sonstige Gemeinden</b>	<b>3 629</b>	<b>-1,3</b>	<b>89 350</b>	<b>.</b>	<b>36,9</b>	<b>193 712</b>	<b>+0,8</b>	<b>34,4</b>
65	Hotels	1 734	-0,7	59 594	.	38,6	102 426	+2,0	32,3
66	Gasthöfe	409	-2,4	3 621	.	24,2	6 434	-1,8	20,6
67	Pensionen	164	+0,6	2 006	.	36,0	3 780	+1,5	30,7
68	Hotels garnis	856	-2,2	24 129	.	34,9	40 264	-1,8	29,9
69	Erholungs-, Ferien- und Schulungsheime	240	-2,4	.	.	.	21 641	-1,4	38,2
70	Ferienhäuser, -wohnungen, -zentren	78	+1,3	.	.	.	5 844	+1,9	53,8
71	Hütten, Jugendherbergen u. Ä.	127	-0,8	.	.	.	10 143	+5,2	51,6
72	Vorsorge- und Reha-Kliniken	21	+5,0	.	.	.	3 180	+1,3	75,7
<b>73</b>	<b>Nordrhein-Westfalen</b>	<b>5 342</b>	<b>-1,8</b>	<b>112 684</b>	<b>.</b>	<b>37,7</b>	<b>274 282</b>	<b>-</b>	<b>38,2</b>
<b>74</b>	<b>Hotels</b>	<b>2 260</b>	<b>-0,7</b>	<b>73 845</b>	<b>.</b>	<b>39,1</b>	<b>127 301</b>	<b>+1,4</b>	<b>32,9</b>
<b>75</b>	<b>Gasthöfe</b>	<b>614</b>	<b>-2,8</b>	<b>5 620</b>	<b>.</b>	<b>24,7</b>	<b>10 097</b>	<b>-3,5</b>	<b>21,2</b>
<b>76</b>	<b>Pensionen</b>	<b>564</b>	<b>-4,1</b>	<b>7 219</b>	<b>.</b>	<b>42,7</b>	<b>12 264</b>	<b>-5,2</b>	<b>38,1</b>
<b>77</b>	<b>Hotels garnis</b>	<b>943</b>	<b>-2,1</b>	<b>26 000</b>	<b>.</b>	<b>35,2</b>	<b>43 482</b>	<b>-1,7</b>	<b>30,1</b>
<b>78</b>	<b>Erholungs-, Ferien- und Schulungsheime</b>	<b>395</b>	<b>-2,9</b>	<b>.</b>	<b>.</b>	<b>.</b>	<b>32 642</b>	<b>-2,0</b>	<b>40,6</b>
<b>79</b>	<b>Ferienhäuser, -wohnungen, -zentren</b>	<b>258</b>	<b>-1,1</b>	<b>.</b>	<b>.</b>	<b>.</b>	<b>12 739</b>	<b>+0,2</b>	<b>45,9</b>
<b>80</b>	<b>Hütten, Jugendherbergen u. Ä.</b>	<b>205</b>	<b>-1,4</b>	<b>.</b>	<b>.</b>	<b>.</b>	<b>16 273</b>	<b>+2,1</b>	<b>51,8</b>
<b>81</b>	<b>Vorsorge- und Reha-Kliniken</b>	<b>103</b>	<b>-</b>	<b>.</b>	<b>.</b>	<b>.</b>	<b>19 484</b>	<b>+1,1</b>	<b>78,5</b>

**stätten nach Gemeindegruppen und Betriebsarten**
**2003**

Ankünfte				Übernachtungen				Mittlere Aufenthaltsdauer <sup>5)</sup>		Lfd. Nr.
aller Gäste	Ver- änderung <sup>1)</sup>	aus- ländischer Gäste	Ver- änderung <sup>1)</sup>	aller Gäste	Ver- änderung <sup>1)</sup>	aus- ländischer Gäste	Ver- änderung <sup>1)</sup>	aller Gäste	aus- ländischer Gäste	
<b>47 747</b>	<b>+8,7</b>	<b>4 812</b>	<b>-1,8</b>	<b>164 291</b>	<b>+0,2</b>	<b>19 418</b>	<b>+4,5</b>	<b>3,4</b>	<b>4,0</b>	<b>46</b>
17 592	-5,1	2 780	-11,0	40 552	-3,3	7 460	-1,2	2,3	2,7	47
2 437	+22,0	268	+17,5	6 257	+8,0	849	+26,5	2,6	3,2	48
4 393	-3,9	360	+14,6	21 779	-8,9	1 739	+30,9	5,0	4,8	49
727	-13,5	213	+53,2	1 293	-22,4	438	+69,1	1,8	2,1	50
9 963	+46,1	57	-36,7	32 618	+16,3	345	-51,3	3,3	6,1	51
2 019	+3,1	893	+21,0	15 406	-11,4	7 801	+13,1	7,6	8,7	52
9 418	+17,3	237	-5,6	23 940	+5,5	758	-17,8	2,5	3,2	53
1 198	+1,4	4	-76,5	22 446	-0,6	28	-88,6	18,7	7,0	54
<b>70 577</b>	<b>+18,1</b>	<b>6 255</b>	<b>-5,1</b>	<b>202 959</b>	<b>+3,4</b>	<b>20 023</b>	<b>-12,3</b>	<b>2,9</b>	<b>3,2</b>	<b>55</b>
24 813	+7,2	4 377	+4,0	55 799	+9,7	12 740	+7,5	2,2	2,9	56
2 596	+16,2	661	+78,2	5 752	+22,4	1 833	+111,7	2,2	2,8	57
1 939	-21,6	95	+21,8	9 128	-8,7	679	+120,5	4,7	7,1	58
1 712	+1,4	303	+63,8	3 214	-7,4	510	-15,6	1,9	1,7	59
17 612	+23,1	234	-63,8	54 663	-10,1	739	-86,3	3,1	3,2	60
3 197	+8,8	311	-9,9	18 433	-17,4	2 347	+20,1	5,8	7,5	61
18 051	+47,3	267	-64,4	43 164	+42,9	1 002	-35,4	2,4	3,8	62
657	-6,1	7	-22,2	12 806	-7,7	173	-37,8	19,5	24,7	63
<b>998 744</b>	<b>+7,3</b>	<b>200 340</b>	<b>+2,5</b>	<b>2 058 002</b>	<b>+2,0</b>	<b>441 415</b>	<b>+0,6</b>	<b>2,1</b>	<b>2,2</b>	<b>64</b>
580 810	+5,2	132 940	+3,9	1 022 146	+3,0	262 461	+2,3	1,8	2,0	65
17 063	-3,2	1 733	-21,9	40 377	-3,8	5 047	-3,8	2,4	2,9	66
10 594	-0,3	792	+15,1	35 559	-27,8	3 522	+20,5	3,4	4,4	67
195 444	-1,0	40 979	+0,4	370 772	-2,8	86 927	-3,2	1,9	2,1	68
93 628	+32,2	4 649	-4,8	255 114	+2,3	12 321	-30,2	2,7	2,7	69
21 108	+0,9	12 151	+9,1	97 422	-4,3	55 891	+6,4	4,6	4,6	70
77 185	+33,0	7 041	-8,0	161 984	+32,3	14 601	+9,0	2,1	2,1	71
2 912	-3,3	55	-	74 628	-4,7	645	-14,7	25,6	11,7	72
<b>1 264 961</b>	<b>+7,4</b>	<b>233 445</b>	<b>+2,4</b>	<b>3 230 430</b>	<b>+0,5</b>	<b>557 607</b>	<b>+1,5</b>	<b>2,6</b>	<b>2,4</b>	<b>73</b>
<b>694 642</b>	<b>+4,7</b>	<b>155 145</b>	<b>+4,0</b>	<b>1 293 103</b>	<b>+2,7</b>	<b>323 613</b>	<b>+3,5</b>	<b>1,9</b>	<b>2,1</b>	<b>74</b>
<b>26 293</b>	<b>+0,8</b>	<b>3 299</b>	<b>-5,6</b>	<b>65 150</b>	<b>-2,1</b>	<b>9 861</b>	<b>+10,9</b>	<b>2,5</b>	<b>3,0</b>	<b>75</b>
<b>26 480</b>	<b>-4,6</b>	<b>1 725</b>	<b>+10,2</b>	<b>143 847</b>	<b>-14,2</b>	<b>8 359</b>	<b>+22,6</b>	<b>5,4</b>	<b>4,8</b>	<b>76</b>
<b>209 613</b>	<b>-0,9</b>	<b>43 591</b>	<b>+0,4</b>	<b>403 271</b>	<b>-2,8</b>	<b>92 133</b>	<b>-3,5</b>	<b>1,9</b>	<b>2,1</b>	<b>77</b>
<b>134 574</b>	<b>+30,8</b>	<b>5 244</b>	<b>-9,0</b>	<b>408 327</b>	<b>+1,6</b>	<b>18 828</b>	<b>-28,9</b>	<b>3,0</b>	<b>3,6</b>	<b>78</b>
<b>33 146</b>	<b>-1,1</b>	<b>15 942</b>	<b>+7,6</b>	<b>181 149</b>	<b>-9,2</b>	<b>85 516</b>	<b>+9,0</b>	<b>5,5</b>	<b>5,4</b>	<b>79</b>
<b>118 956</b>	<b>+30,7</b>	<b>8 415</b>	<b>-12,9</b>	<b>261 365</b>	<b>+27,2</b>	<b>17 923</b>	<b>-4,7</b>	<b>2,2</b>	<b>2,1</b>	<b>80</b>
<b>21 257</b>	<b>-2,2</b>	<b>84</b>	<b>-20,8</b>	<b>474 218</b>	<b>-5,1</b>	<b>1 374</b>	<b>-9,9</b>	<b>22,3</b>	<b>16,4</b>	<b>81</b>

## 2.3 Kapazität und Leistung der Beherbergungs

Juli

Lfd. Nr.	Reisegebiet Betriebsart	Betriebe		Gästezimmer <sup>2)</sup>			Betten		
		geöffnete	Ver- änderung <sup>1)</sup>	an- gebotene	Ver- änderung <sup>1)</sup>	mittlere Aus- lastung <sup>3)</sup>	an- gebotene	Ver- änderung <sup>1)</sup>	mittlere Aus- lastung <sup>4)</sup>
<b>1</b>	<b>Eifel und Region Aachen</b>	<b>491</b>	<b>-2,6</b>	<b>7 400</b>	<b>.</b>	<b>37,3</b>	<b>21 377</b>	<b>-1,9</b>	<b>39,1</b>
2	Hotels	229	-0,4	4 988	.	37,3	8 821	-0,6	31,9
3	Gasthöfe	47	-9,6	393	.	20,4	661	-25,4	17,8
4	Pensionen	31	-6,1	329	.	28,9	626	+2,1	24,4
5	Hotels garnis	80	-1,2	1 690	.	42,6	2 958	+1,7	33,4
6	Erholungs-, Ferien- und Schulungsheime	49	-7,5	.	.	.	3 392	-6,2	42,2
7	Ferienhäuser, -wohnungen, -zentren	22	-	.	.	.	1 388	+0,8	47,1
8	Hütten, Jugendherbergen u. Ä.	25	-3,8	.	.	.	2 232	-1,2	58,6
9	Vorsorge- und Reha-Kliniken	8	+14,3	.	.	.	1 299	+3,4	68,6
<b>10</b>	<b>Niederrhein</b>	<b>507</b>	<b>-1,6</b>	<b>11 615</b>	<b>.</b>	<b>37,8</b>	<b>24 729</b>	<b>+0,5</b>	<b>35,3</b>
11	Hotels	254	-1,6	8 340	.	39,5	14 550	+0,3	33,4
12	Gasthöfe	55	-1,8	490	.	23,1	846	-0,1	20,2
13	Pensionen	20	-4,8	232	.	.	428	-6,3	.
14	Hotels garnis	114	-	2 553	.	34,5	4 410	+3,3	29,1
15	Erholungs-, Ferien- und Schulungsheime	31	-3,1	.	.	.	2 525	-2,1	45,2
16	Ferienhäuser, -wohnungen, -zentren	8	-11,1	.	.	.	114	-7,3	22,7
17	Hütten, Jugendherbergen u. Ä.	23	-	.	.	.	1 616	+1,5	57,3
18	Vorsorge- und Reha-Kliniken	2	-	.	.	.	240	-	.
<b>19</b>	<b>Münsterland</b>	<b>527</b>	<b>-1,1</b>	<b>8 760</b>	<b>.</b>	<b>37,8</b>	<b>22 247</b>	<b>-0,6</b>	<b>34,2</b>
20	Hotels	287	-0,7	6 440	.	37,9	11 375	-0,9	31,9
21	Gasthöfe	65	-1,5	625	.	27,9	1 130	-1,2	23,4
22	Pensionen	39	-4,9	585	.	44,0	1 160	-4,8	37,8
23	Hotels garnis	49	-	1 110	.	.	1 920	+1,1	.
24	Erholungs-, Ferien- und Schulungsheime	46	-2,1	.	.	.	4 936	-0,5	33,9
25	Ferienhäuser, -wohnungen, -zentren	28	+3,7	.	.	.	642	+7,2	41,3
26	Hütten, Jugendherbergen u. Ä.	12	-7,7	.	.	.	942	-2,1	.
27	Vorsorge- und Reha-Kliniken	1	-	.	.	.	142	+29,1	.
<b>28</b>	<b>Teutoburger Wald</b>	<b>947</b>	<b>-3,9</b>	<b>15 325</b>	<b>.</b>	<b>39,4</b>	<b>44 236</b>	<b>-2,0</b>	<b>44,1</b>
29	Hotels	356	-3,5	9 812	.	38,6	16 594	-2,7	31,8
30	Gasthöfe	109	-2,7	974	.	22,2	1 750	-0,9	19,4
31	Pensionen	216	-5,7	3 136	.	47,6	5 075	-6,4	43,1
32	Hotels garnis	67	-5,6	1 403	.	38,6	2 264	-7,9	33,5
33	Erholungs-, Ferien- und Schulungsheime	60	-3,2	.	.	.	3 670	-0,1	38,0
34	Ferienhäuser, -wohnungen, -zentren	61	-1,6	.	.	.	2 574	+0,4	30,2
35	Hütten, Jugendherbergen u. Ä.	30	-6,3	.	.	.	2 338	-2,5	39,4
36	Vorsorge- und Reha-Kliniken	48	-	.	.	.	9 971	+1,7	78,6
<b>37</b>	<b>Sauerland</b>	<b>991</b>	<b>-2,3</b>	<b>12 529</b>	<b>.</b>	<b>38,6</b>	<b>43 582</b>	<b>-2,3</b>	<b>43,0</b>
38	Hotels	306	+0,3	7 640	.	40,2	13 578	+0,1	34,5
39	Gasthöfe	176	-2,8	1 739	.	27,9	3 216	-1,3	24,0
40	Pensionen	198	-3,9	2 240	.	42,1	3 797	-7,3	38,6
41	Hotels garnis	37	-5,1	910	.	36,4	1 576	-4,3	32,0
42	Erholungs-, Ferien- und Schulungsheime	79	-4,8	.	.	.	6 982	-4,7	40,9
43	Ferienhäuser, -wohnungen, -zentren	121	-2,4	.	.	.	7 654	-1,5	53,1
44	Hütten, Jugendherbergen u. Ä.	53	-1,9	.	.	.	3 382	-3,3	43,2
45	Vorsorge- und Reha-Kliniken	21	-4,5	.	.	.	3 397	-1,2	85,1
<b>46</b>	<b>Siegerland-Wittgenstein</b>	<b>150</b>	<b>-2,6</b>	<b>1 689</b>	<b>.</b>	<b>32,7</b>	<b>5 906</b>	<b>-1,0</b>	<b>45,1</b>
47	Hotels	59	-3,3	1 113	.	34,1	1 877	-1,4	28,6
48	Gasthöfe	30	-3,2	243	.	21,9	401	-7,4	20,0
49	Pensionen	22	-4,3	188	.	38,9	340	-4,5	34,4
50	Hotels garnis	8	-	145	.	.	236	-	.
51	Erholungs-, Ferien- und Schulungsheime	12	-	.	.	.	745	-3,9	49,7
52	Ferienhäuser, -wohnungen, -zentren	4	-	.	.	.	139	+39,0	11,5
53	Hütten, Jugendherbergen u. Ä.	5	-	.	.	.	213	+1,4	22,7
54	Vorsorge- und Reha-Kliniken	10	-	.	.	.	1 955	-	.

Anmerkungen siehe Seite 10



## Noch: 2.3 Kapazität und Leistung der Beherbergungs

Juli

Lfd. Nr.	Reisegebiet Betriebsart	Betriebe		Gästezimmer <sup>2)</sup>			Betten		
		geöffnete	Ver- änderung <sup>1)</sup>	an- gebotene	Ver- änderung <sup>1)</sup>	mittlere Aus- lastung <sup>3)</sup>	an- gebotene	Ver- änderung <sup>1)</sup>	mittlere Aus- lastung <sup>4)</sup>
<b>55</b>	<b>Bergisches Land</b>	<b>437</b>	<b>-0,2</b>	<b>9 326</b>	<b>.</b>	<b>32,3</b>	<b>23 689</b>	<b>-1,8</b>	<b>34,0</b>
56	Hotels	225	-0,4	6 635	.	34,6	11 620	-1,4	29,0
57	Gasthöfe	24	+4,3	188	.	18,0	320	+8,1	16,2
58	Pensionen	16	-	190	.	9,8	277	-4,2	10,6
59	Hotels garnis	85	+2,4	2 313	.	28,5	3 982	+1,5	23,1
60	Erholungs-, Ferien- und Schulungsheime	52	-5,5	.	.	.	4 300	-4,1	38,2
61	Ferienhäuser, -wohnungen, -zentren	7	-	.	.	.	102	+30,8	21,5
62	Hütten, Jugendherbergen u. Ä.	20	-	.	.	.	1 692	-10,0	51,1
63	Vorsorge- und Reha-Kliniken	8	-	.	.	.	1 396	+0,4	83,0
<b>64</b>	<b>Bonn und Rhein-Sieg-Kreis</b>	<b>285</b>	<b>+1,1</b>	<b>7 602</b>	<b>.</b>	<b>40,4</b>	<b>16 608</b>	<b>-1,1</b>	<b>36,2</b>
65	Hotels	125	+0,8	5 122	.	41,5	8 923	-1,1	31,5
66	Gasthöfe	38	-	363	.	.	632	+3,8	.
67	Pensionen	8	+60,0	103	.	48,0	188	+27,9	35,9
68	Hotels garnis	77	-2,5	2 014	.	40,6	3 254	-3,2	35,3
69	Erholungs-, Ferien- und Schulungsheime	31	+3,3	.	.	.	2 796	-0,1	50,9
70	Ferienhäuser, -wohnungen, -zentren	1	-	.	.	.	15	-	.
71	Hütten, Jugendherbergen u. Ä.	3	-	.	.	.	602	-4,9	61,1
72	Vorsorge- und Reha-Kliniken	2	-	.	.	.	198	-	.
<b>73</b>	<b>Köln</b>	<b>252</b>	<b>+0,8</b>	<b>13 108</b>	<b>.</b>	<b>42,1</b>	<b>23 371</b>	<b>+7,9</b>	<b>37,8</b>
74	Hotels	83	+3,8	7 865	.	44,1	13 792	+14,5	36,9
75	Gasthöfe	13	-13,3	124	.	25,4	215	-22,7	20,1
76	Pensionen	2	-	39	.	.	65	+44,4	.
77	Hotels garnis	148	-0,7	5 080	.	39,4	8 350	-4,7	34,0
78	Erholungs-, Ferien- und Schulungsheime	1	-	.	.	.	75	-	.
79	Ferienhäuser, -wohnungen, -zentren	-	-	-	-	-	-	-	-
80	Hütten, Jugendherbergen u. Ä.	5	+66,7	.	.	.	874	+96,4	90,3
81	Vorsorge- und Reha-Kliniken	-	-	-	-	-	-	-	-
<b>82</b>	<b>Düsseldorf</b>	<b>197</b>	<b>-0,5</b>	<b>9 739</b>	<b>.</b>	<b>34,9</b>	<b>16 484</b>	<b>+3,3</b>	<b>31,2</b>
83	Hotels	53	+3,9	5 280	.	39,1	8 890	+7,3	34,0
84	Gasthöfe	2	-33,3	15	.	.	25	-41,9	.
85	Pensionen	3	-	40	.	47,6	68	-	36,4
86	Hotels garnis	136	-1,4	4 404	.	29,9	7 183	-0,8	26,4
87	Erholungs-, Ferien- und Schulungsheime	1	-	.	.	.	34	-	.
88	Ferienhäuser, -wohnungen, -zentren	1	-	.	.	.	12	-	.
89	Hütten, Jugendherbergen u. Ä.	1	-	.	.	.	272	-	.
90	Vorsorge- und Reha-Kliniken	-	-	-	-	-	-	-	-
<b>91</b>	<b>Ruhrgebiet</b>	<b>558</b>	<b>-1,4</b>	<b>15 591</b>	<b>.</b>	<b>36,0</b>	<b>32 053</b>	<b>+2,2</b>	<b>34,4</b>
92	Hotels	283	-0,4	10 610	.	38,4	17 281	+1,7	33,4
93	Gasthöfe	55	-	466	.	25,7	901	-0,1	20,6
94	Pensionen	9	-	137	.	16,8	240	+6,2	18,8
95	Hotels garnis	142	-6,6	4 378	.	31,7	7 349	-2,3	27,3
96	Erholungs-, Ferien- und Schulungsheime	33	+6,5	.	.	.	3 187	+6,8	39,3
97	Ferienhäuser, -wohnungen, -zentren	5	+25,0	.	.	.	99	+43,5	20,4
98	Hütten, Jugendherbergen u. Ä.	28	-	.	.	.	2 110	+18,3	49,1
99	Vorsorge- und Reha-Kliniken	3	-	.	.	.	886	-	78,8
<b>100</b>	<b>Nordrhein-Westfalen</b>	<b>5 342</b>	<b>-1,8</b>	<b>112 684</b>	<b>.</b>	<b>37,7</b>	<b>274 282</b>	<b>-</b>	<b>38,2</b>
<b>101</b>	<b>Hotels</b>	<b>2 260</b>	<b>-0,7</b>	<b>73 845</b>	<b>.</b>	<b>39,1</b>	<b>127 301</b>	<b>+1,4</b>	<b>32,9</b>
<b>102</b>	<b>Gasthöfe</b>	<b>614</b>	<b>-2,8</b>	<b>5 620</b>	<b>.</b>	<b>24,7</b>	<b>10 097</b>	<b>-3,5</b>	<b>21,2</b>
<b>103</b>	<b>Pensionen</b>	<b>564</b>	<b>-4,1</b>	<b>7 219</b>	<b>.</b>	<b>42,7</b>	<b>12 264</b>	<b>-5,2</b>	<b>38,1</b>
<b>104</b>	<b>Hotels garnis</b>	<b>943</b>	<b>-2,1</b>	<b>26 000</b>	<b>.</b>	<b>35,2</b>	<b>43 482</b>	<b>-1,7</b>	<b>30,1</b>
<b>105</b>	<b>Erholungs-, Ferien- und Schulungsheime</b>	<b>395</b>	<b>-2,9</b>	<b>.</b>	<b>.</b>	<b>.</b>	<b>32 642</b>	<b>-2,0</b>	<b>40,6</b>
<b>106</b>	<b>Ferienhäuser, -wohnungen, -zentren</b>	<b>258</b>	<b>-1,1</b>	<b>.</b>	<b>.</b>	<b>.</b>	<b>12 739</b>	<b>+0,2</b>	<b>45,9</b>
<b>107</b>	<b>Hütten, Jugendherbergen u. Ä.</b>	<b>205</b>	<b>-1,4</b>	<b>.</b>	<b>.</b>	<b>.</b>	<b>16 273</b>	<b>+2,1</b>	<b>51,8</b>
<b>108</b>	<b>Vorsorge- und Reha-Kliniken</b>	<b>103</b>	<b>-</b>	<b>.</b>	<b>.</b>	<b>.</b>	<b>19 484</b>	<b>+1,1</b>	<b>78,5</b>

Anmerkungen siehe Seite 10

**stätten nach Reisegebieten und Betriebsarten**
**2003**

Ankünfte				Übernachtungen				Mittlere Aufenthaltsdauer <sup>5)</sup>		Lfd. Nr.
aller Gäste	Ver- änderung <sup>1)</sup>	aus- ländischer Gäste	Ver- änderung <sup>1)</sup>	aller Gäste	Ver- änderung <sup>1)</sup>	aus- ländischer Gäste	Ver- änderung <sup>1)</sup>	aller Gäste	aus- ländischer Gäste	
<b>106 185</b>	<b>+6,9</b>	<b>16 009</b>	<b>+10,0</b>	<b>248 072</b>	<b>+1,4</b>	<b>32 323</b>	<b>+8,5</b>	<b>2,3</b>	<b>2,0</b>	<b>55</b>
57 615	+7,1	13 152	+11,6	104 078	+7,7	25 346	+12,1	1,8	1,9	56
583	-12,7	55	-1,8	1 596	-18,5	102	-44,3	2,7	1,9	57
298	-28,4	8	-20,0	911	-60,2	18	-68,4	3,1	2,3	58
14 455	-8,6	2 303	+30,9	28 418	-6,0	4 744	+20,5	2,0	2,1	59
18 531	+17,2	375	-31,1	49 702	-6,4	1 588	-24,1	2,7	4,2	60
136	+151,9	20	+150,0	681	+42,8	310	+336,6	5,0	15,5	61
12 918	+16,4	96	-75,5	26 785	+17,7	215	-73,8	2,1	2,2	62
1 649	-1,6	-	-	35 901	-3,6	-	-	21,8	-	63
<b>83 625</b>	<b>+5,4</b>	<b>13 676</b>	<b>-7,2</b>	<b>185 899</b>	<b>+0,3</b>	<b>35 834</b>	<b>-1,0</b>	<b>2,2</b>	<b>2,6</b>	<b>64</b>
46 077	+0,4	8 080	+2,9	87 048	-3,9	19 679	+2,4	1,9	2,4	65
.	.	.	.	.	.	.	.	.	.	66
899	+8,4	103	+87,3	2 095	-0,6	297	+18,3	2,3	2,9	67
16 452	-8,5	3 429	-11,3	35 564	-6,9	9 751	+2,7	2,2	2,8	68
13 971	+45,7	1 330	+4,1	43 700	+13,6	3 601	-0,9	3,1	2,7	69
.	.	.	.	.	.	.	.	.	.	70
4 854	+28,2	670	-58,1	11 396	+25,5	2 292	-31,7	2,3	3,4	71
.	.	.	.	.	.	.	.	.	.	72
<b>153 639</b>	<b>+1,6</b>	<b>46 611</b>	<b>-10,7</b>	<b>272 667</b>	<b>+0,5</b>	<b>87 409</b>	<b>-9,8</b>	<b>1,8</b>	<b>1,9</b>	<b>73</b>
93 378	+4,7	30 671	-7,8	157 383	+3,7	56 154	-6,0	1,7	1,8	74
466	-67,7	53	-92,9	1 277	-54,7	212	-83,5	2,7	4,0	75
.	.	.	.	.	.	.	.	.	.	76
46 498	-9,3	11 646	-19,6	87 712	-13,5	23 232	-26,5	1,9	2,0	77
.	.	.	.	.	.	.	.	.	.	78
-	-	-	-	-	-	-	-	-	-	79
12 451	+41,3	4 163	+12,8	24 459	+93,6	7 718	+82,9	2,0	1,9	80
-	-	-	-	-	-	-	-	-	-	81
<b>90 723</b>	<b>+2,6</b>	<b>31 034</b>	<b>+3,0</b>	<b>158 426</b>	<b>-0,8</b>	<b>58 581</b>	<b>-2,6</b>	<b>1,7</b>	<b>1,9</b>	<b>82</b>
56 106	+2,9	21 733	+1,1	93 577	-2,2	39 654	-3,5	1,7	1,8	83
.	.	.	.	.	.	.	.	.	.	84
220	-15,7	48	+33,3	767	+0,7	233	+71,3	3,5	4,9	85
31 574	+1,5	8 617	+7,4	58 212	-0,1	17 595	-0,3	1,8	2,0	86
.	.	.	.	.	.	.	.	.	.	87
.	.	.	.	.	.	.	.	.	.	88
.	.	.	.	.	.	.	.	.	.	89
-	-	-	-	-	-	-	-	-	-	90
<b>173 214</b>	<b>+12,2</b>	<b>25 403</b>	<b>+15,4</b>	<b>339 629</b>	<b>+6,9</b>	<b>51 356</b>	<b>+6,8</b>	<b>2,0</b>	<b>2,0</b>	<b>91</b>
103 136	+7,8	19 320	+15,6	177 413	+5,6	37 621	+11,0	1,7	1,9	92
2 230	-11,1	178	+29,9	5 727	-4,2	745	+123,1	2,6	4,2	93
428	-42,9	40	+11,1	1 401	-42,4	166	+24,8	3,3	4,2	94
34 393	+3,1	5 153	+15,8	62 029	-2,5	10 349	+5,0	1,8	2,0	95
16 155	+52,3	87	-63,3	38 698	+27,7	208	-87,6	2,4	2,4	96
160	+17,6	58	+205,3	625	+8,1	278	+79,4	3,9	4,8	97
15 776	+50,9	512	+44,2	32 086	+37,1	1 344	+6,2	2,0	2,6	98
936	+2,6	55	-	21 650	-8,0	645	-14,7	23,1	11,7	99
<b>1 264 961</b>	<b>+7,4</b>	<b>233 445</b>	<b>+2,4</b>	<b>3 230 430</b>	<b>+0,5</b>	<b>557 607</b>	<b>+1,5</b>	<b>2,6</b>	<b>2,4</b>	<b>100</b>
<b>694 642</b>	<b>+4,7</b>	<b>155 145</b>	<b>+4,0</b>	<b>1 293 103</b>	<b>+2,7</b>	<b>323 613</b>	<b>+3,5</b>	<b>1,9</b>	<b>2,1</b>	<b>101</b>
<b>26 293</b>	<b>+0,8</b>	<b>3 299</b>	<b>-5,6</b>	<b>65 150</b>	<b>-2,1</b>	<b>9 861</b>	<b>+10,9</b>	<b>2,5</b>	<b>3,0</b>	<b>102</b>
<b>26 480</b>	<b>-4,6</b>	<b>1 725</b>	<b>+10,2</b>	<b>143 847</b>	<b>-14,2</b>	<b>8 359</b>	<b>+22,6</b>	<b>5,4</b>	<b>4,8</b>	<b>103</b>
<b>209 613</b>	<b>-0,9</b>	<b>43 591</b>	<b>+0,4</b>	<b>403 271</b>	<b>-2,8</b>	<b>92 133</b>	<b>-3,5</b>	<b>1,9</b>	<b>2,1</b>	<b>104</b>
<b>134 574</b>	<b>+30,8</b>	<b>5 244</b>	<b>-9,0</b>	<b>408 327</b>	<b>+1,6</b>	<b>18 828</b>	<b>-28,9</b>	<b>3,0</b>	<b>3,6</b>	<b>105</b>
<b>33 146</b>	<b>-1,1</b>	<b>15 942</b>	<b>+7,6</b>	<b>181 149</b>	<b>-9,2</b>	<b>85 516</b>	<b>+9,0</b>	<b>5,5</b>	<b>5,4</b>	<b>106</b>
<b>118 956</b>	<b>+30,7</b>	<b>8 415</b>	<b>-12,9</b>	<b>261 365</b>	<b>+27,2</b>	<b>17 923</b>	<b>-4,7</b>	<b>2,2</b>	<b>2,1</b>	<b>107</b>
<b>21 257</b>	<b>-2,2</b>	<b>84</b>	<b>-20,8</b>	<b>474 218</b>	<b>-5,1</b>	<b>1 374</b>	<b>-9,9</b>	<b>22,3</b>	<b>16,4</b>	<b>108</b>

## 2.4 Leistung der Beherbergungsstätten nach Reisegebieten und Herkunftsländern

Juli 2003

Reisegebiet Herkunftsland (ständiger Wohnsitz)	Ankünfte		Übernachtungen			Mittlere Aufenthalts- dauer <sup>3)</sup>
	aller Gäste	Verän- derung <sup>1)</sup>	aller Gäste	Verän- derung <sup>1)</sup>	Anteil <sup>2)</sup>	
<b>Eifel und Region Aachen</b>	<b>97 381</b>	<b>+2,7</b>	<b>258 180</b>	<b>+0,2</b>	<b>100</b>	<b>2,7</b>
<b>Bundesrepublik Deutschland</b>	<b>77 204</b>	<b>+3,8</b>	<b>209 977</b>	<b>+1,2</b>	<b>81,3</b>	<b>2,7</b>
<b>Ausland</b>	<b>20 177</b>	<b>-1,4</b>	<b>48 203</b>	<b>-4,2</b>	<b>18,7</b>	<b>2,4</b>
<b>Europa</b>	<b>15 826</b>	<b>+3,0</b>	<b>36 098</b>	<b>-5,8</b>	<b>74,9</b>	<b>2,3</b>
EU-Länder	12 681	-0,1	27 738	-8,2	57,5	2,2
Belgien	3 046	+1,2	8 428	-2,9	17,5	2,8
Dänemark	923	+8,5	1 172	+5,5	2,4	1,3
Finnland	160	-22,7	428	-24,4	0,9	2,7
Frankreich	1 297	+9,9	2 480	+13,0	5,1	1,9
Griechenland	103	-6,4	382	+19,7	0,8	3,7
Vereinigtes Königreich	2 243	-7,2	4 335	-21,4	9,0	1,9
Republik Irland	56	+19,1	84	+7,7	0,2	1,5
Italien	695	+4,7	1 586	+10,1	3,3	2,3
Luxemburg	111	+15,6	187	-12,2	0,4	1,7
Niederlande	2 483	+12,4	5 499	-7,8	11,4	2,2
Österreich	418	-18,4	990	-34,0	2,1	2,4
Portugal	77	-15,4	112	-46,7	0,2	1,5
Schweden	531	-15,3	771	-37,1	1,6	1,5
Spanien	538	-19,9	1 284	+7,3	2,7	2,4
Baltische Staaten	147	-7,5	298	+3,1	0,6	2,0
Island	8	-20,0	77	+156,7	0,2	9,6
Norwegen	283	-2,4	464	-	1,0	1,6
Polen	497	+36,2	1 099	+6,6	2,3	2,2
Russland	280	+112,1	690	+31,7	1,4	2,5
Schweiz	491	+4,7	997	-5,4	2,1	2,0
Tschechische Republik	256	+25,5	753	+96,1	1,6	2,9
Türkei	120	+51,9	226	-18,4	0,5	1,9
Ungarn	134	-40,7	608	-10,6	1,3	4,5
Sonstige europäische Länder	929	+26,9	3 148	-6,3	6,5	3,4
<b>Afrika</b>	<b>456</b>	<b>-40,5</b>	<b>1 366</b>	<b>-23,9</b>	<b>2,8</b>	<b>3,0</b>
Republik Südafrika	36	+2,9	184	-6,1	0,4	5,1
Sonstige afrikanische Länder	420	-42,6	1 182	-26,1	2,5	2,8
<b>Asien</b>	<b>2 168</b>	<b>-12,9</b>	<b>6 910</b>	<b>+19,0</b>	<b>14,3</b>	<b>3,2</b>
Arabische Golfstaaten	668	+103,7	2 852	+128,9	5,9	4,3
Volksrepublik China und Hongkong	238	-5,6	489	-22,5	1,0	2,1
Israel	256	+43,0	990	+29,8	2,1	3,9
Japan	178	-34,6	348	-53,7	0,7	2,0
Südkorea	41	-57,3	105	-50,9	0,2	2,6
Taiwan	29	+7,4	60	-24,1	0,1	2,1
Sonstige asiatische Länder	758	-43,2	2 066	-2,7	4,3	2,7
<b>Amerika</b>	<b>1 105</b>	<b>+6,0</b>	<b>2 741</b>	<b>+4,3</b>	<b>5,7</b>	<b>2,5</b>
Kanada	112	+51,4	271	+27,2	0,6	2,4
USA	772	+2,7	1 995	+17,6	4,1	2,6
Mittelamerika und Karibik	69	+19,0	169	-9,6	0,4	2,4
Brasilien	28	-63,2	58	-84,9	0,1	2,1
Sonstige südamerikanische Länder	124	+51,2	248	+67,6	0,5	2,0
<b>Australien, Neuseeland und Ozeanien</b>	<b>50</b>	<b>-29,6</b>	<b>97</b>	<b>-31,7</b>	<b>0,2</b>	<b>1,9</b>
<b>Ohne Angabe</b>	<b>572</b>	<b>-21,5</b>	<b>991</b>	<b>-39,4</b>	<b>2,1</b>	<b>1,7</b>

1) Veränderung gegenüber dem Vorjahresmonat in % – 2) Bei Übernachtungen von Gästen aus der Bundesrepublik Deutschland und dem Ausland: Anteil an allen Übernachtungen im Bundesgebiet; sonst: Anteil an allen Übernachtungen am Ausland zusammen. – 3) mittlere Aufenthaltsdauer in Tagen = Übernachtungen / Ankünfte



# Noch: **2.4 Leistung der Beherbergungsstätten nach Reisegebieten und Herkunftsländern**

**Juli 2003**

Reisegebiet Herkunftsland (ständiger Wohnsitz)	Ankünfte		Übernachtungen			Mittlere Aufenthalts- dauer <sup>3)</sup>
	aller Gäste	Verän- derung <sup>1)</sup>	aller Gäste	Verän- derung <sup>1)</sup>	Anteil <sup>2)</sup>	
<b>Niederrhein</b>	<b>135 165</b>	<b>+14,4</b>	<b>268 827</b>	<b>+6,1</b>	<b>100</b>	<b>2,0</b>
<b>Bundesrepublik Deutschland</b>	<b>110 918</b>	<b>+14,6</b>	<b>218 120</b>	<b>+8,1</b>	<b>81,1</b>	<b>2,0</b>
<b>Ausland</b>	<b>24 247</b>	<b>+13,6</b>	<b>50 707</b>	<b>-1,5</b>	<b>18,9</b>	<b>2,1</b>
<b>Europa</b>	<b>20 247</b>	<b>+13,6</b>	<b>40 483</b>	<b>-3,2</b>	<b>79,8</b>	<b>2,0</b>
EU-Länder	16 981	+17,5	32 053	+4,2	63,2	1,9
Belgien	1 561	+30,6	3 075	+29,1	6,1	2,0
Dänemark	857	+89,2	1 903	+112,2	3,8	2,2
Finnland	154	+58,8	256	+28,0	0,5	1,7
Frankreich	1 075	+13,9	2 027	+17,7	4,0	1,9
Griechenland	102	-22,7	519	-4,6	1,0	5,1
Vereinigtes Königreich	2 343	+3,4	4 854	-20,2	9,6	2,1
Republik Irland	72	-5,3	192	-7,7	0,4	2,7
Italien	785	+2,2	1 581	+1,7	3,1	2,0
Luxemburg	109	+22,5	164	+12,3	0,3	1,5
Niederlande	8 138	+22,4	13 585	+8,0	26,8	1,7
Österreich	647	-17,3	1 787	-17,5	3,5	2,8
Portugal	71	+54,3	98	-12,5	0,2	1,4
Schweden	604	+28,2	791	+13,5	1,6	1,3
Spanien	463	-4,9	1 221	-16,6	2,4	2,6
Baltische Staaten	87	-47,6	175	-81,2	0,3	2,0
Island	29	-3,3	74	-5,1	0,1	2,6
Norwegen	182	-32,3	349	-30,1	0,7	1,9
Polen	691	+1,0	2 459	-2,6	4,8	3,6
Russland	373	-	1 300	-19,7	2,6	3,5
Schweiz	824	-13,0	1 458	-27,1	2,9	1,8
Tschechische Republik	267	+57,1	678	-31,7	1,3	2,5
Türkei	390	+34,5	1 003	+46,0	2,0	2,6
Ungarn	182	+82,0	479	+18,3	0,9	2,6
Sonstige europäische Länder	241	-28,5	455	-65,8	0,9	1,9
<b>Afrika</b>	<b>158</b>	<b>-0,6</b>	<b>416</b>	<b>+44,9</b>	<b>0,8</b>	<b>2,6</b>
Republik Südafrika	31	-72,6	77	-59,3	0,2	2,5
Sonstige afrikanische Länder	127	+176,1	339	+245,9	0,7	2,7
<b>Asien</b>	<b>1 061</b>	<b>-1,1</b>	<b>2 813</b>	<b>-5,5</b>	<b>5,5</b>	<b>2,7</b>
Arabische Golfstaaten	69	-17,9	281	-38,9	0,6	4,1
Volksrepublik China und Hongkong	238	-12,8	601	-15,6	1,2	2,5
Israel	55	+10,0	106	+35,9	0,2	1,9
Japan	185	-32,5	710	-24,2	1,4	3,8
Südkorea	71	+7,6	225	+24,3	0,4	3,2
Taiwan	22	+83,3	66	+340,0	0,1	3,0
Sonstige asiatische Länder	421	+34,1	824	+38,5	1,6	2,0
<b>Amerika</b>	<b>1 280</b>	<b>+8,1</b>	<b>4 286</b>	<b>+4,9</b>	<b>8,5</b>	<b>3,3</b>
Kanada	197	+7,1	1 026	+49,3	2,0	5,2
USA	954	+17,6	2 787	+1,9	5,5	2,9
Mittelamerika und Karibik	18	-25,0	78	-9,3	0,2	4,3
Brasilien	57	+42,5	253	+8,6	0,5	4,4
Sonstige südamerikanische Länder	54	-56,8	142	-59,0	0,3	2,6
<b>Australien, Neuseeland und Ozeanien</b>	<b>64</b>	<b>+68,4</b>	<b>205</b>	<b>+111,3</b>	<b>0,4</b>	<b>3,2</b>
<b>Ohne Angabe</b>	<b>1 437</b>	<b>+35,2</b>	<b>2 504</b>	<b>+13,7</b>	<b>4,9</b>	<b>1,7</b>

Anmerkungen siehe Seite 32

# Noch: **2.4 Leistung der Beherbergungsstätten nach Reisegebieten und Herkunftsländern**

**Juli 2003**

Reisegebiet Herkunftsland (ständiger Wohnsitz)	Ankünfte		Übernachtungen			Mittlere Aufenthalts- dauer <sup>3)</sup>
	aller Gäste	Verän- derung <sup>1)</sup>	aller Gäste	Verän- derung <sup>1)</sup>	Anteil <sup>2)</sup>	
<b>Münsterland</b>	<b>113 283</b>	<b>+12,9</b>	<b>235 343</b>	<b>+4,5</b>	<b>100</b>	<b>2,1</b>
<b>Bundesrepublik Deutschland</b>	<b>101 761</b>	<b>+13,2</b>	<b>210 047</b>	<b>+3,9</b>	<b>89,3</b>	<b>2,1</b>
<b>Ausland</b>	<b>11 522</b>	<b>+10,3</b>	<b>25 296</b>	<b>+9,8</b>	<b>10,7</b>	<b>2,2</b>
<b>Europa</b>	<b>9 412</b>	<b>+10,1</b>	<b>19 636</b>	<b>+5,7</b>	<b>77,6</b>	<b>2,1</b>
EU-Länder	7 644	+16,1	14 660	+13,9	58,0	1,9
Belgien	640	+54,6	1 408	+81,0	5,6	2,2
Dänemark	1 127	+18,8	1 459	+28,9	5,8	1,3
Finnland	214	+25,1	275	+7,8	1,1	1,3
Frankreich	616	+17,3	1 164	+4,3	4,6	1,9
Griechenland	79	-16,0	153	-15,9	0,6	1,9
Vereinigtes Königreich	879	-2,0	1 615	+1,1	6,4	1,8
Republik Irland	23	-4,2	51	-16,4	0,2	2,2
Italien	372	-8,1	923	-11,9	3,6	2,5
Luxemburg	104	-7,1	178	-37,1	0,7	1,7
Niederlande	1 859	+13,7	4 719	+19,1	18,7	2,5
Österreich	338	+27,1	769	+25,0	3,0	2,3
Portugal	53	+32,5	97	-63,1	0,4	1,8
Schweden	1 099	+37,7	1 292	+17,5	5,1	1,2
Spanien	241	-5,5	557	+17,0	2,2	2,3
Baltische Staaten	88	+72,5	313	-11,1	1,2	3,6
Island	2	-50,0	2	-60,0	-	1,0
Norwegen	420	+1,7	593	+10,8	2,3	1,4
Polen	269	-44,8	1 018	-32,3	4,0	3,8
Russland	220	+1,4	1 042	+11,2	4,1	4,7
Schweiz	349	-7,7	673	+0,1	2,7	1,9
Tschechische Republik	119	+83,1	512	+232,5	2,0	4,3
Türkei	75	+44,2	189	+70,3	0,7	2,5
Ungarn	80	-13,0	289	-17,0	1,1	3,6
Sonstige europäische Länder	146	-27,7	345	-68,2	1,4	2,4
<b>Afrika</b>	<b>59</b>	<b>+145,8</b>	<b>666</b>	<b>+148,5</b>	<b>2,6</b>	<b>11,3</b>
Republik Südafrika	15	+87,5	104	+477,8	0,4	6,9
Sonstige afrikanische Länder	44	+175,0	562	+124,8	2,2	12,8
<b>Asien</b>	<b>329</b>	<b>-9,6</b>	<b>1 020</b>	<b>-19,1</b>	<b>4,0</b>	<b>3,1</b>
Arabische Golfstaaten	41	-24,1	135	-58,3	0,5	3,3
Volksrepublik China und Hongkong	26	-69,8	114	-14,9	0,5	4,4
Israel	52	+92,6	107	+72,6	0,4	2,1
Japan	99	+11,2	318	+41,3	1,3	3,2
Südkorea	31	-18,4	91	-62,7	0,4	2,9
Taiwan	12	+100,0	74	+64,4	0,3	6,2
Sonstige asiatische Länder	68	+6,3	181	-20,3	0,7	2,7
<b>Amerika</b>	<b>731</b>	<b>+55,9</b>	<b>2 301</b>	<b>+116,9</b>	<b>9,1</b>	<b>3,1</b>
Kanada	39	-36,1	93	-19,1	0,4	2,4
USA	600	+80,2	1 953	+172,4	7,7	3,3
Mittelamerika und Karibik	32	+128,6	66	+135,7	0,3	2,1
Brasilien	38	-7,3	80	-27,3	0,3	2,1
Sonstige südamerikanische Länder	22	+10,0	109	+19,8	0,4	5,0
<b>Australien, Neuseeland und Ozeanien</b>	<b>74</b>	<b>+10,4</b>	<b>252</b>	<b>+21,2</b>	<b>1,0</b>	<b>3,4</b>
<b>Ohne Angabe</b>	<b>917</b>	<b>-6,1</b>	<b>1 421</b>	<b>-14,3</b>	<b>5,6</b>	<b>1,5</b>

Anmerkungen siehe Seite 32

# Noch: **2.4 Leistung der Beherbergungsstätten nach Reisegebieten und Herkunftsländern**

**Juli 2003**

Reisegebiet Herkunftsland (ständiger Wohnsitz)	Ankünfte		Übernachtungen			Mittlere Aufenthalts- dauer <sup>3)</sup>
	aller Gäste	Verän- derung <sup>1)</sup>	aller Gäste	Verän- derung <sup>1)</sup>	Anteil <sup>2)</sup>	
<b>Teutoburger Wald</b>	<b>144 180</b>	<b>+6,5</b>	<b>602 987</b>	<b>-2,6</b>	<b>100</b>	<b>4,2</b>
<b>Bundesrepublik Deutschland</b>	<b>128 568</b>	<b>+6,3</b>	<b>556 746</b>	<b>-3,3</b>	<b>92,3</b>	<b>4,3</b>
<b>Ausland</b>	<b>15 612</b>	<b>+8,2</b>	<b>46 241</b>	<b>+7,6</b>	<b>7,7</b>	<b>3,0</b>
<b>Europa</b>	<b>12 726</b>	<b>+5,3</b>	<b>39 583</b>	<b>+6,0</b>	<b>85,6</b>	<b>3,1</b>
EU-Länder	9 605	+4,2	31 496	+4,5	68,1	3,3
Belgien	643	-4,3	1 841	-2,8	4,0	2,9
Dänemark	1 093	-8,2	3 110	-20,2	6,7	2,8
Finnland	151	-12,2	228	-52,9	0,5	1,5
Frankreich	878	+36,1	1 623	+26,3	3,5	1,8
Griechenland	78	+81,4	159	+27,2	0,3	2,0
Vereinigtes Königreich	1 812	+15,3	3 892	+8,0	8,4	2,1
Republik Irland	77	+24,2	213	+45,9	0,5	2,8
Italien	495	-1,0	985	+13,5	2,1	2,0
Luxemburg	52	-16,1	90	-2,2	0,2	1,7
Niederlande	3 104	+6,0	16 844	+10,4	36,4	5,4
Österreich	478	+4,1	1 048	+0,4	2,3	2,2
Portugal	40	+33,3	271	+401,9	0,6	6,8
Schweden	399	-29,9	588	-19,9	1,3	1,5
Spanien	305	-4,1	604	-5,9	1,3	2,0
Baltische Staaten	135	+21,6	450	+127,3	1,0	3,3
Island	16	+100,0	38	+280,0	0,1	2,4
Norwegen	229	-35,7	343	-30,0	0,7	1,5
Polen	877	+20,1	2 498	+14,4	5,4	2,8
Russland	540	+32,4	1 071	-0,3	2,3	2,0
Schweiz	471	+8,8	939	+23,2	2,0	2,0
Tschechische Republik	202	-49,9	884	-22,9	1,9	4,4
Türkei	223	+87,4	387	+55,4	0,8	1,7
Ungarn	222	+85,0	472	+33,3	1,0	2,1
Sonstige europäische Länder	206	+16,4	1 005	+37,9	2,2	4,9
<b>Afrika</b>	<b>63</b>	<b>+6,8</b>	<b>211</b>	<b>-13,5</b>	<b>0,5</b>	<b>3,3</b>
Republik Südafrika	36	+100,0	130	+176,6	0,3	3,6
Sonstige afrikanische Länder	27	-34,1	81	-58,9	0,2	3,0
<b>Asien</b>	<b>528</b>	<b>-26,7</b>	<b>1 872</b>	<b>+22,3</b>	<b>4,0</b>	<b>3,5</b>
Arabische Golfstaaten	27	-34,1	352	+402,9	0,8	13,0
Volksrepublik China und Hongkong	85	-34,6	315	+9,4	0,7	3,7
Israel	34	+61,9	183	+289,4	0,4	5,4
Japan	122	-13,5	326	-18,3	0,7	2,7
Südkorea	41	+24,2	110	+1,9	0,2	2,7
Taiwan	37	-69,7	60	-74,7	0,1	1,6
Sonstige asiatische Länder	182	-21,6	526	+37,7	1,1	2,9
<b>Amerika</b>	<b>643</b>	<b>-16,5</b>	<b>1 876</b>	<b>-18,8</b>	<b>4,1</b>	<b>2,9</b>
Kanada	72	-12,2	220	-36,4	0,5	3,1
USA	519	-14,5	1 339	-19,0	2,9	2,6
Mittelamerika und Karibik	5	-86,5	35	-61,5	0,1	7,0
Brasilien	31	+29,2	220	+73,2	0,5	7,1
Sonstige südamerikanische Länder	16	-20,0	62	-34,0	0,1	3,9
<b>Australien, Neuseeland und Ozeanien</b>	<b>38</b>	<b>-85,4</b>	<b>82</b>	<b>-84,4</b>	<b>0,2</b>	<b>2,2</b>
<b>Ohne Angabe</b>	<b>1 614</b>	<b>+198,9</b>	<b>2 617</b>	<b>+148,8</b>	<b>5,7</b>	<b>1,6</b>

Anmerkungen siehe Seite 32

# Noch: **2.4 Leistung der Beherbergungsstätten nach Reisegebieten und Herkunftsländern**

**Juli 2003**

Reisegebiet Herkunftsland (ständiger Wohnsitz)	Ankünfte		Übernachtungen			Mittlere Aufenthalts- dauer <sup>3)</sup>
	aller Gäste	Verän- derung <sup>1)</sup>	aller Gäste	Verän- derung <sup>1)</sup>	Anteil <sup>2)</sup>	
<b>Sauerland</b>	<b>149 182</b>	<b>+7,9</b>	<b>577 986</b>	<b>-2,0</b>	<b>100</b>	<b>3,9</b>
<b>Bundesrepublik Deutschland</b>	<b>122 152</b>	<b>+8,4</b>	<b>460 790</b>	<b>-4,8</b>	<b>79,7</b>	<b>3,8</b>
<b>Ausland</b>	<b>27 030</b>	<b>+5,6</b>	<b>117 196</b>	<b>+11,1</b>	<b>20,3</b>	<b>4,3</b>
<b>Europa</b>	<b>26 028</b>	<b>+7,1</b>	<b>114 067</b>	<b>+12,2</b>	<b>97,3</b>	<b>4,4</b>
EU-Länder	24 963	+8,0	107 900	+12,0	92,1	4,3
Belgien	2 890	+13,2	13 853	+23,2	11,8	4,8
Dänemark	414	-7,0	1 534	+9,1	1,3	3,7
Finnland	45	+40,6	103	+90,7	0,1	2,3
Frankreich	328	+16,7	947	+10,1	0,8	2,9
Griechenland	21	-51,2	80	-27,3	0,1	3,8
Vereinigtes Königreich	395	-36,7	1 009	-44,0	0,9	2,6
Republik Irland	27	+12,5	62	+19,2	0,1	2,3
Italien	284	+19,8	638	+1,8	0,5	2,2
Luxemburg	46	-4,2	192	+44,4	0,2	4,2
Niederlande	19 941	+8,8	87 170	+11,0	74,4	4,4
Österreich	229	+14,5	719	-9,0	0,6	3,1
Portugal	63	+133,3	161	+147,7	0,1	2,6
Schweden	119	-27,9	204	-38,6	0,2	1,7
Spanien	161	+50,5	1 228	+292,3	1,0	7,6
Baltische Staaten	19	+111,1	137	x	0,1	7,2
Island	5	-50,0	36	-41,9	-	7,2
Norwegen	56	-61,4	98	-70,7	0,1	1,8
Polen	270	-16,1	1 925	-10,8	1,6	7,1
Russland	41	-40,6	245	-29,2	0,2	6,0
Schweiz	294	-10,6	1 187	+6,6	1,0	4,0
Tschechische Republik	170	-2,9	534	+4,7	0,5	3,1
Türkei	33	+32,0	441	x	0,4	13,4
Ungarn	49	+4,3	568	+24,8	0,5	11,6
Sonstige europäische Länder	128	+109,8	996	+244,6	0,8	7,8
<b>Afrika</b>	<b>20</b>	<b>-41,2</b>	<b>119</b>	<b>-25,6</b>	<b>0,1</b>	<b>6,0</b>
Republik Südafrika	10	-44,4	81	-16,5	0,1	8,1
Sonstige afrikanische Länder	10	-37,5	38	-39,7	-	3,8
<b>Asien</b>	<b>214</b>	<b>+33,8</b>	<b>879</b>	<b>+27,9</b>	<b>0,8</b>	<b>4,1</b>
Arabische Golfstaaten	17	+240,0	43	x	-	2,5
Volksrepublik China und Hongkong	60	+66,7	403	-0,2	0,3	6,7
Israel	16	+60,0	96	+405,3	0,1	6,0
Japan	77	+28,3	211	+39,7	0,2	2,7
Südkorea	18	-18,2	26	-	-	1,4
Taiwan	9	+12,5	26	-	-	2,9
Sonstige asiatische Länder	17	-10,5	74	+37,0	0,1	4,4
<b>Amerika</b>	<b>314</b>	<b>-10,5</b>	<b>1 178</b>	<b>+15,2</b>	<b>1,0</b>	<b>3,8</b>
Kanada	41	-6,8	103	-8,8	0,1	2,5
USA	192	-20,7	705	+7,3	0,6	3,7
Mittelamerika und Karibik	37	+54,2	159	+269,8	0,1	4,3
Brasilien	13	-55,2	86	-4,4	0,1	6,6
Sonstige südamerikanische Länder	31	+158,3	125	+4,2	0,1	4,0
<b>Australien, Neuseeland und Ozeanien</b>	<b>10</b>	<b>-33,3</b>	<b>29</b>	<b>-34,1</b>	<b>-</b>	<b>2,9</b>
<b>Ohne Angabe</b>	<b>444</b>	<b>-40,2</b>	<b>924</b>	<b>-52,5</b>	<b>0,8</b>	<b>2,1</b>

Anmerkungen siehe Seite 32

# Noch: **2.4 Leistung der Beherbergungsstätten nach Reisegebieten und Herkunftsländern**

**Juli 2003**

Reisegebiet Herkunftsland (ständiger Wohnsitz)	Ankünfte		Übernachtungen			Mittlere Aufenthalts- dauer <sup>3)</sup>
	aller Gäste	Verän- derung <sup>1)</sup>	aller Gäste	Verän- derung <sup>1)</sup>	Anteil <sup>2)</sup>	
<b>Siegerland-Wittgenstein</b>	<b>18 384</b>	<b>+2,5</b>	<b>82 414</b>	<b>-9,6</b>	<b>100</b>	<b>4,5</b>
<b>Bundesrepublik Deutschland</b>	<b>16 260</b>	<b>+2,8</b>	<b>77 953</b>	<b>-9,6</b>	<b>94,6</b>	<b>4,8</b>
<b>Ausland</b>	<b>2 124</b>	<b>+0,3</b>	<b>4 461</b>	<b>-8,2</b>	<b>5,4</b>	<b>2,1</b>
<b>Europa</b>	<b>1 681</b>	<b>-7,5</b>	<b>2 972</b>	<b>-24,9</b>	<b>66,6</b>	<b>1,8</b>
EU-Länder	1 231	-13,1	2 319	-23,6	52,0	1,9
Belgien	74	-	149	+36,7	3,3	2,0
Dänemark	89	+56,1	123	+50,0	2,8	1,4
Finnland	5	-70,6	5	-78,3	0,1	1,0
Frankreich	112	-5,1	200	+42,9	4,5	1,8
Griechenland	1	-75,0	1	-85,7	-	1,0
Vereinigtes Königreich	135	+22,7	210	+42,9	4,7	1,6
Republik Irland	9	x	15	x	0,3	1,7
Italien	77	-37,9	100	-37,9	2,2	1,3
Luxemburg	9	-10,0	12	-45,5	0,3	1,3
Niederlande	548	-19,5	1 280	-30,5	28,7	2,3
Österreich	77	-34,7	110	-68,0	2,5	1,4
Portugal	3	-	4	-33,3	0,1	1,3
Schweden	34	-24,4	42	-32,3	0,9	1,2
Spanien	58	+7,4	68	-23,6	1,5	1,2
Baltische Staaten	19	-	20	-	0,4	1,1
Island	-	-	-	-	-	-
Norwegen	17	-	22	-	0,5	1,3
Polen	149	+40,6	222	+34,5	5,0	1,5
Russland	15	-	40	-46,7	0,9	2,7
Schweiz	101	+1,0	136	-34,3	3,0	1,3
Tschechische Republik	40	-24,5	78	-48,0	1,7	2,0
Türkei	65	+116,7	78	+5,4	1,7	1,2
Ungarn	27	-30,8	34	-71,7	0,8	1,3
Sonstige europäische Länder	17	-46,9	23	-70,9	0,5	1,4
<b>Afrika</b>	<b>9</b>	<b>+125,0</b>	<b>55</b>	<b>+103,7</b>	<b>1,2</b>	<b>6,1</b>
Republik Südafrika	1	-	2	-	-	2,0
Sonstige afrikanische Länder	8	+100,0	53	+96,3	1,2	6,6
<b>Asien</b>	<b>187</b>	<b>+38,5</b>	<b>1 005</b>	<b>+68,1</b>	<b>22,5</b>	<b>5,4</b>
Arabische Golfstaaten	42	+281,8	327	+436,1	7,3	7,8
Volksrepublik China und Hongkong	74	+19,4	502	+16,7	11,3	6,8
Israel	18	x	37	x	0,8	2,1
Japan	13	-31,6	46	+70,4	1,0	3,5
Südkorea	8	-71,4	20	-41,2	0,4	2,5
Taiwan	9	x	25	x	0,6	2,8
Sonstige asiatische Länder	23	+76,9	48	+9,1	1,1	2,1
<b>Amerika</b>	<b>185</b>	<b>+94,7</b>	<b>338</b>	<b>+75,1</b>	<b>7,6</b>	<b>1,8</b>
Kanada	9	-43,8	11	-38,9	0,2	1,2
USA	136	+106,1	284	+84,4	6,4	2,1
Mittelamerika und Karibik	1	-50,0	3	-50,0	0,1	3,0
Brasilien	29	+383,3	30	+328,6	0,7	1,0
Sonstige südamerikanische Länder	10	+100,0	10	+25,0	0,2	1,0
<b>Australien, Neuseeland und Ozeanien</b>	<b>10</b>	<b>-16,7</b>	<b>19</b>	<b>+11,8</b>	<b>0,4</b>	<b>1,9</b>
<b>Ohne Angabe</b>	<b>52</b>	<b>-1,9</b>	<b>72</b>	<b>+10,8</b>	<b>1,6</b>	<b>1,4</b>

Anmerkungen siehe Seite 32

# Noch: **2.4 Leistung der Beherbergungsstätten nach Reisegebieten und Herkunftsländern**

**Juli 2003**

Reisegebiet Herkunftsland (ständiger Wohnsitz)	Ankünfte		Übernachtungen			Mittlere Aufenthalts- dauer <sup>3)</sup>
	aller Gäste	Verän- derung <sup>1)</sup>	aller Gäste	Verän- derung <sup>1)</sup>	Anteil <sup>2)</sup>	
<b>Bergisches Land</b>	<b>106 185</b>	<b>+6,9</b>	<b>248 072</b>	<b>+1,4</b>	<b>100</b>	<b>2,3</b>
<b>Bundesrepublik Deutschland</b>	<b>90 176</b>	<b>+6,4</b>	<b>215 749</b>	<b>+0,4</b>	<b>87,0</b>	<b>2,4</b>
<b>Ausland</b>	<b>16 009</b>	<b>+10,0</b>	<b>32 323</b>	<b>+8,5</b>	<b>13,0</b>	<b>2,0</b>
<b>Europa</b>	<b>12 187</b>	<b>+0,5</b>	<b>22 381</b>	<b>-2,7</b>	<b>69,2</b>	<b>1,8</b>
EU-Länder	9 693	+2,6	16 722	-1,8	51,7	1,7
Belgien	768	+12,4	1 570	+16,5	4,9	2,0
Dänemark	765	-28,2	1 090	-24,9	3,4	1,4
Finnland	159	+23,3	238	-21,5	0,7	1,5
Frankreich	1 601	+12,1	2 581	+19,7	8,0	1,6
Griechenland	71	+14,5	195	-14,1	0,6	2,7
Vereinigtes Königreich	1 961	+28,3	3 450	+15,2	10,7	1,8
Republik Irland	81	+47,3	226	-19,0	0,7	2,8
Italien	717	-13,4	1 541	-13,3	4,8	2,1
Luxemburg	116	-19,4	181	-18,5	0,6	1,6
Niederlande	1 286	-12,3	2 265	-16,5	7,0	1,8
Österreich	696	+24,7	1 211	+10,2	3,7	1,7
Portugal	73	+35,2	127	+46,0	0,4	1,7
Schweden	939	+2,2	1 182	-18,3	3,7	1,3
Spanien	460	-12,2	865	-5,8	2,7	1,9
Baltische Staaten	80	-1,2	174	-29,0	0,5	2,2
Island	18	+20,0	32	+45,5	0,1	1,8
Norwegen	275	-27,1	336	-33,3	1,0	1,2
Polen	495	+5,8	1 014	-3,0	3,1	2,0
Russland	221	-39,1	491	-38,6	1,5	2,2
Schweiz	632	+9,2	1 215	+2,1	3,8	1,9
Tschechische Republik	276	+3,8	883	-0,9	2,7	3,2
Türkei	88	+33,3	174	-30,4	0,5	2,0
Ungarn	133	-17,9	481	+97,1	1,5	3,6
Sonstige europäische Länder	276	-10,7	859	+8,7	2,7	3,1
<b>Afrika</b>	<b>239</b>	<b>+79,7</b>	<b>770</b>	<b>+78,2</b>	<b>2,4</b>	<b>3,2</b>
Republik Südafrika	30	-38,8	163	-19,3	0,5	5,4
Sonstige afrikanische Länder	209	+148,8	607	+163,9	1,9	2,9
<b>Asien</b>	<b>897</b>	<b>+15,9</b>	<b>2 838</b>	<b>+22,8</b>	<b>8,8</b>	<b>3,2</b>
Arabische Golfstaaten	42	+147,1	155	+154,1	0,5	3,7
Volksrepublik China und Hongkong	142	+22,4	518	+85,7	1,6	3,6
Israel	66	+37,5	119	+36,8	0,4	1,8
Japan	305	+55,6	871	+109,4	2,7	2,9
Südkorea	72	-35,1	345	-31,1	1,1	4,8
Taiwan	28	+55,6	65	+22,6	0,2	2,3
Sonstige asiatische Länder	242	-9,7	765	-16,4	2,4	3,2
<b>Amerika</b>	<b>1 281</b>	<b>+11,6</b>	<b>3 183</b>	<b>-0,5</b>	<b>9,8</b>	<b>2,5</b>
Kanada	124	+39,3	246	-1,2	0,8	2,0
USA	1 011	+5,8	2 271	-7,2	7,0	2,2
Mittelamerika und Karibik	55	+41,0	408	+100,0	1,3	7,4
Brasilien	35	-10,3	128	-42,3	0,4	3,7
Sonstige südamerikanische Länder	56	+124,0	130	+68,8	0,4	2,3
<b>Australien, Neuseeland und Ozeanien</b>	<b>53</b>	<b>-5,4</b>	<b>105</b>	<b>-38,2</b>	<b>0,3</b>	<b>2,0</b>
<b>Ohne Angabe</b>	<b>1 352</b>	<b>+329,2</b>	<b>3 046</b>	<b>+357,4</b>	<b>9,4</b>	<b>2,3</b>

Anmerkungen siehe Seite 32

# Noch: **2.4 Leistung der Beherbergungsstätten nach Reisegebieten und Herkunftsländern**

**Juli 2003**

Reisegebiet Herkunftsland (ständiger Wohnsitz)	Ankünfte		Übernachtungen			Mittlere Aufenthalts- dauer <sup>3)</sup>
	aller Gäste	Verän- derung <sup>1)</sup>	aller Gäste	Verän- derung <sup>1)</sup>	Anteil <sup>2)</sup>	
<b>Bonn und Rhein-Sieg-Kreis</b>	<b>83 625</b>	<b>+5,4</b>	<b>185 899</b>	<b>+0,3</b>	<b>100</b>	<b>2,2</b>
<b>Bundesrepublik Deutschland</b>	<b>69 949</b>	<b>+8,3</b>	<b>150 065</b>	<b>+0,7</b>	<b>80,7</b>	<b>2,1</b>
<b>Ausland</b>	<b>13 676</b>	<b>-7,2</b>	<b>35 834</b>	<b>-1,0</b>	<b>19,3</b>	<b>2,6</b>
<b>Europa</b>	<b>9 534</b>	<b>-5,0</b>	<b>21 550</b>	<b>-2,5</b>	<b>60,1</b>	<b>2,3</b>
EU-Länder	6 947	-	15 314	-0,8	42,7	2,2
Belgien	1 114	+7,1	2 889	-4,4	8,1	2,6
Dänemark	181	-28,2	398	-9,3	1,1	2,2
Finnland	80	-13,0	159	+1,3	0,4	2,0
Frankreich	656	-5,3	1 242	-10,7	3,5	1,9
Griechenland	53	-64,7	168	-59,4	0,5	3,2
Vereinigtes Königreich	1 940	+9,9	4 213	+12,7	11,8	2,2
Republik Irland	41	-69,2	102	-76,5	0,3	2,5
Italien	518	-25,1	1 142	-32,3	3,2	2,2
Luxemburg	91	+62,5	152	+52,0	0,4	1,7
Niederlande	1 013	+3,8	1 961	+10,0	5,5	1,9
Österreich	492	+38,6	1 213	+36,9	3,4	2,5
Portugal	53	-52,7	212	-21,5	0,6	4,0
Schweden	245	+50,3	481	+106,4	1,3	2,0
Spanien	470	+0,2	982	+12,0	2,7	2,1
Baltische Staaten	68	+300,0	189	+195,3	0,5	2,8
Island	19	+46,2	63	+14,5	0,2	3,3
Norwegen	166	-27,5	331	-23,2	0,9	2,0
Polen	192	-32,9	417	-47,3	1,2	2,2
Russland	614	-35,9	1 944	-12,5	5,4	3,2
Schweiz	580	-11,5	1 166	+6,4	3,3	2,0
Tschechische Republik	157	-16,0	419	-0,9	1,2	2,7
Türkei	102	-38,6	348	-1,4	1,0	3,4
Ungarn	267	+12,7	468	-8,8	1,3	1,8
Sonstige europäische Länder	422	+23,8	891	+23,6	2,5	2,1
<b>Afrika</b>	<b>314</b>	<b>+2,3</b>	<b>1 071</b>	<b>+11,3</b>	<b>3,0</b>	<b>3,4</b>
Republik Südafrika	51	-17,7	111	-51,7	0,3	2,2
Sonstige afrikanische Länder	263	+7,3	960	+31,1	2,7	3,7
<b>Asien</b>	<b>1 649</b>	<b>-27,2</b>	<b>6 413</b>	<b>-11,6</b>	<b>17,9</b>	<b>3,9</b>
Arabische Golfstaaten	507	-28,2	2 938	-36,5	8,2	5,8
Volksrepublik China und Hongkong	242	-56,9	878	+9,1	2,5	3,6
Israel	97	-27,1	242	+3,9	0,7	2,5
Japan	308	-6,9	889	+34,5	2,5	2,9
Südkorea	153	-10,5	276	+25,5	0,8	1,8
Taiwan	32	-	79	+41,1	0,2	2,5
Sonstige asiatische Länder	310	-6,6	1 111	+69,6	3,1	3,6
<b>Amerika</b>	<b>1 409</b>	<b>+5,9</b>	<b>4 025</b>	<b>+1,4</b>	<b>11,2</b>	<b>2,9</b>
Kanada	108	+56,5	267	+36,2	0,7	2,5
USA	1 000	+0,8	3 043	-1,9	8,5	3,0
Mittelamerika und Karibik	190	+313,0	371	+316,9	1,0	2,0
Brasilien	33	-65,3	106	-50,0	0,3	3,2
Sonstige südamerikanische Länder	78	-39,5	238	-35,7	0,7	3,1
<b>Australien, Neuseeland und Ozeanien</b>	<b>193</b>	<b>+53,2</b>	<b>1 022</b>	<b>+393,7</b>	<b>2,9</b>	<b>5,3</b>
<b>Ohne Angabe</b>	<b>577</b>	<b>-13,8</b>	<b>1 753</b>	<b>+3,3</b>	<b>4,9</b>	<b>3,0</b>

Anmerkungen siehe Seite 32

# Noch: **2.4 Leistung der Beherbergungsstätten nach Reisegebieten und Herkunftsländern**

**Juli 2003**

Reisegebiet Herkunftsland (ständiger Wohnsitz)	Ankünfte		Übernachtungen			Mittlere Aufenthalts- dauer <sup>3)</sup>
	aller Gäste	Verän- derung <sup>1)</sup>	aller Gäste	Verän- derung <sup>1)</sup>	Anteil <sup>2)</sup>	
<b>Köln</b>	<b>153 639</b>	<b>+1,6</b>	<b>272 667</b>	<b>+0,5</b>	<b>100</b>	<b>1,8</b>
<b>Bundesrepublik Deutschland</b>	<b>107 028</b>	<b>+8,1</b>	<b>185 258</b>	<b>+6,3</b>	<b>67,9</b>	<b>1,7</b>
<b>Ausland</b>	<b>46 611</b>	<b>-10,7</b>	<b>87 409</b>	<b>-9,8</b>	<b>32,1</b>	<b>1,9</b>
<b>Europa</b>	<b>33 577</b>	<b>-11,4</b>	<b>61 317</b>	<b>-10,6</b>	<b>70,1</b>	<b>1,8</b>
EU-Länder	28 152	-10,9	50 931	-9,8	58,3	1,8
Belgien	1 986	+30,7	3 222	+31,7	3,7	1,6
Dänemark	674	-22,7	1 213	-11,8	1,4	1,8
Finnland	259	-5,5	463	-15,2	0,5	1,8
Frankreich	2 593	-3,0	4 807	+3,0	5,5	1,9
Griechenland	389	-8,0	798	-21,7	0,9	2,1
Vereinigtes Königreich	10 441	-17,0	18 365	-8,6	21,0	1,8
Republik Irland	271	-28,9	497	-42,2	0,6	1,8
Italien	2 672	-23,5	5 036	-41,6	5,8	1,9
Luxemburg	330	+62,6	518	+69,8	0,6	1,6
Niederlande	3 831	-5,0	7 632	+7,9	8,7	2,0
Österreich	1 275	+16,8	2 238	+5,5	2,6	1,8
Portugal	385	-45,8	545	-58,8	0,6	1,4
Schweden	714	-6,5	1 250	-2,3	1,4	1,8
Spanien	2 332	-10,3	4 347	-7,8	5,0	1,9
Baltische Staaten	164	-	630	+29,4	0,7	3,8
Island	101	-1,9	211	+43,5	0,2	2,1
Norwegen	499	-31,3	877	-30,2	1,0	1,8
Polen	457	+7,8	829	-6,9	0,9	1,8
Russland	581	-26,1	1 179	-36,2	1,3	2,0
Schweiz	2 046	-7,3	3 702	-0,1	4,2	1,8
Tschechische Republik	395	-20,8	752	-23,0	0,9	1,9
Türkei	349	-5,2	738	-7,3	0,8	2,1
Ungarn	295	+14,8	524	+7,6	0,6	1,8
Sonstige europäische Länder	538	-26,7	944	-38,7	1,1	1,8
<b>Afrika</b>	<b>592</b>	<b>+59,1</b>	<b>1 677</b>	<b>+36,7</b>	<b>1,9</b>	<b>2,8</b>
Republik Südafrika	71	-25,3	189	-19,9	0,2	2,7
Sonstige afrikanische Länder	521	+88,1	1 488	+50,2	1,7	2,9
<b>Asien</b>	<b>3 849</b>	<b>-26,9</b>	<b>8 325</b>	<b>-24,0</b>	<b>9,5</b>	<b>2,2</b>
Arabische Golfstaaten	339	-2,9	1 748	+3,9	2,0	5,2
Volksrepublik China und Hongkong	505	-59,1	1 004	-53,6	1,1	2,0
Israel	310	-31,4	748	-34,3	0,9	2,4
Japan	1 398	-31,7	2 397	-25,0	2,7	1,7
Südkorea	280	-0,4	389	-0,3	0,4	1,4
Taiwan	217	-10,7	445	-15,6	0,5	2,1
Sonstige asiatische Länder	800	+21,2	1 594	-14,0	1,8	2,0
<b>Amerika</b>	<b>6 259</b>	<b>-5,6</b>	<b>12 116</b>	<b>-4,4</b>	<b>13,9</b>	<b>1,9</b>
Kanada	1 192	+164,3	2 686	+209,1	3,1	2,3
USA	4 249	-18,6	7 894	-22,0	9,0	1,9
Mittelamerika und Karibik	299	-16,2	502	-19,4	0,6	1,7
Brasilien	233	-6,4	521	+29,0	0,6	2,2
Sonstige südamerikanische Länder	286	-19,4	513	-20,8	0,6	1,8
<b>Australien, Neuseeland und Ozeanien</b>	<b>578</b>	<b>+15,8</b>	<b>989</b>	<b>-2,6</b>	<b>1,1</b>	<b>1,7</b>
<b>Ohne Angabe</b>	<b>1 756</b>	<b>+11,6</b>	<b>2 985</b>	<b>+21,2</b>	<b>3,4</b>	<b>1,7</b>

Anmerkungen siehe Seite 32



# Noch: **2.4 Leistung der Beherbergungsstätten nach Reisegebieten und Herkunftsländern**

**Juli 2003**

Reisegebiet Herkunftsland (ständiger Wohnsitz)	Ankünfte		Übernachtungen			Mittlere Aufenthalts- dauer <sup>3)</sup>
	aller Gäste	Verän- derung <sup>1)</sup>	aller Gäste	Verän- derung <sup>1)</sup>	Anteil <sup>2)</sup>	
<b>Düsseldorf</b>	<b>90 723</b>	<b>+2,6</b>	<b>158 426</b>	<b>-0,8</b>	<b>100</b>	<b>1,7</b>
<b>Bundesrepublik Deutschland</b>	<b>59 689</b>	<b>+2,4</b>	<b>99 845</b>	<b>+0,3</b>	<b>63,0</b>	<b>1,7</b>
<b>Ausland</b>	<b>31 034</b>	<b>+3,0</b>	<b>58 581</b>	<b>-2,6</b>	<b>37,0</b>	<b>1,9</b>
<b>Europa</b>	<b>19 016</b>	<b>+8,3</b>	<b>32 255</b>	<b>-0,2</b>	<b>55,1</b>	<b>1,7</b>
EU-Länder	15 248	+5,5	25 249	-2,9	43,1	1,7
Belgien	890	+4,6	1 294	-2,7	2,2	1,5
Dänemark	231	+19,7	364	+15,6	0,6	1,6
Finnland	328	+2,5	594	-15,4	1,0	1,8
Frankreich	1 558	+13,8	2 530	+11,8	4,3	1,6
Griechenland	259	-56,0	819	-41,1	1,4	3,2
Vereinigtes Königreich	4 652	+0,8	7 456	-2,3	12,7	1,6
Republik Irland	254	+24,5	542	+2,5	0,9	2,1
Italien	1 610	+2,5	2 510	+4,9	4,3	1,6
Luxemburg	176	-1,7	261	-5,4	0,4	1,5
Niederlande	2 187	+6,1	3 523	-6,5	6,0	1,6
Österreich	900	-5,3	1 648	-8,7	2,8	1,8
Portugal	92	-51,6	228	-31,3	0,4	2,5
Schweden	426	+17,7	766	-42,8	1,3	1,8
Spanien	1 685	+68,8	2 714	+40,0	4,6	1,6
Baltische Staaten	83	+196,4	231	+122,1	0,4	2,8
Island	43	-25,9	103	-10,4	0,2	2,4
Norwegen	195	+3,2	290	-23,1	0,5	1,5
Polen	264	+14,3	582	+20,2	1,0	2,2
Russland	551	+13,6	1 222	+2,7	2,1	2,2
Schweiz	1 398	+27,6	2 224	+12,1	3,8	1,6
Tschechische Republik	136	+56,3	235	+39,9	0,4	1,7
Türkei	392	+14,3	712	+7,9	1,2	1,8
Ungarn	113	-8,1	273	+17,7	0,5	2,4
Sonstige europäische Länder	593	+26,4	1 134	+13,9	1,9	1,9
<b>Afrika</b>	<b>352</b>	<b>-5,1</b>	<b>1 200</b>	<b>+7,0</b>	<b>2,0</b>	<b>3,4</b>
Republik Südafrika	66	+1,5	183	-5,7	0,3	2,8
Sonstige afrikanische Länder	286	-6,5	1 017	+9,6	1,7	3,6
<b>Asien</b>	<b>6 483</b>	<b>-0,9</b>	<b>14 639</b>	<b>-9,6</b>	<b>25,0</b>	<b>2,3</b>
Arabische Golfstaaten	1 505	+0,4	3 937	+5,7	6,7	2,6
Volksrepublik China und Hongkong	444	+20,7	996	-10,4	1,7	2,2
Israel	418	+28,6	1 313	+6,4	2,2	3,1
Japan	3 185	-2,4	6 375	-9,0	10,9	2,0
Südkorea	126	-22,7	231	-7,2	0,4	1,8
Taiwan	92	-8,9	151	-18,8	0,3	1,6
Sonstige asiatische Länder	713	-13,2	1 636	-38,9	2,8	2,3
<b>Amerika</b>	<b>3 569</b>	<b>-2,1</b>	<b>7 649</b>	<b>+2,2</b>	<b>13,1</b>	<b>2,1</b>
Kanada	195	+0,5	478	+27,5	0,8	2,5
USA	3 061	+2,5	6 577	+3,1	11,2	2,1
Mittelamerika und Karibik	54	-28,9	110	-39,2	0,2	2,0
Brasilien	123	+1,7	219	+9,5	0,4	1,8
Sonstige südamerikanische Länder	136	-49,3	265	-24,1	0,5	1,9
<b>Australien, Neuseeland und Ozeanien</b>	<b>167</b>	<b>-21,2</b>	<b>373</b>	<b>-13,3</b>	<b>0,6</b>	<b>2,2</b>
<b>Ohne Angabe</b>	<b>1 447</b>	<b>-19,3</b>	<b>2 465</b>	<b>-4,4</b>	<b>4,2</b>	<b>1,7</b>

Anmerkungen siehe Seite 32

# Noch: **2.4 Leistung der Beherbergungsstätten nach Reisegebieten und Herkunftsländern**

**Juli 2003**

Reisegebiet Herkunftsland (ständiger Wohnsitz)	Ankünfte		Übernachtungen			Mittlere Aufenthalts- dauer <sup>3)</sup>
	aller Gäste	Verän- derung <sup>1)</sup>	aller Gäste	Verän- derung <sup>1)</sup>	Anteil <sup>2)</sup>	
<b>Ruhrgebiet</b>	<b>173 214</b>	<b>+12,2</b>	<b>339 629</b>	<b>+6,9</b>	<b>100</b>	<b>2,0</b>
<b>Bundesrepublik Deutschland</b>	<b>147 811</b>	<b>+11,6</b>	<b>288 273</b>	<b>+6,9</b>	<b>84,9</b>	<b>2,0</b>
<b>Ausland</b>	<b>25 403</b>	<b>+15,4</b>	<b>51 356</b>	<b>+6,8</b>	<b>15,1</b>	<b>2,0</b>
<b>Europa</b>	<b>21 289</b>	<b>+14,8</b>	<b>40 457</b>	<b>+7,2</b>	<b>78,8</b>	<b>1,9</b>
EU-Länder	16 498	+15,8	30 144	+11,4	58,7	1,8
Belgien	1 173	-1,1	1 988	-18,1	3,9	1,7
Dänemark	1 040	+15,9	1 685	+29,9	3,3	1,6
Finnland	354	+54,6	627	+22,5	1,2	1,8
Frankreich	1 347	+1,7	2 078	-0,4	4,0	1,5
Griechenland	202	+18,8	492	+3,8	1,0	2,4
Vereinigtes Königreich	2 334	+7,9	4 946	-6,4	9,6	2,1
Republik Irland	52	-22,4	132	-50,6	0,3	2,5
Italien	1 108	+17,4	2 344	+12,4	4,6	2,1
Luxemburg	147	-7,5	219	-8,0	0,4	1,5
Niederlande	4 625	+40,2	8 383	+44,0	16,3	1,8
Österreich	1 155	+29,5	2 886	+39,0	5,6	2,5
Portugal	95	-34,5	160	-51,5	0,3	1,7
Schweden	2 272	+1,5	2 783	+6,9	5,4	1,2
Spanien	594	+10,2	1 421	-8,6	2,8	2,4
Baltische Staaten	238	+105,2	354	-0,3	0,7	1,5
Island	24	-56,4	43	-83,0	0,1	1,8
Norwegen	591	+15,2	784	-5,0	1,5	1,3
Polen	798	+7,8	1 975	+36,6	3,8	2,5
Russland	499	+11,1	1 504	-30,5	2,9	3,0
Schweiz	1 059	+7,4	2 021	-1,6	3,9	1,9
Tschechische Republik	349	+8,7	689	+0,1	1,3	2,0
Türkei	564	+23,1	1 174	+3,2	2,3	2,1
Ungarn	184	+55,9	383	+7,9	0,7	2,1
Sonstige europäische Länder	485	-9,7	1 386	-2,0	2,7	2,9
<b>Afrika</b>	<b>216</b>	<b>-16,0</b>	<b>565</b>	<b>+1,8</b>	<b>1,1</b>	<b>2,6</b>
Republik Südafrika	48	-15,8	77	-36,9	0,1	1,6
Sonstige afrikanische Länder	168	-16,0	488	+12,7	1,0	2,9
<b>Asien</b>	<b>1 317</b>	<b>+26,3</b>	<b>3 822</b>	<b>+25,2</b>	<b>7,4</b>	<b>2,9</b>
Arabische Golfstaaten	185	+143,4	763	+233,2	1,5	4,1
Volksrepublik China und Hongkong	169	-17,2	523	+37,6	1,0	3,1
Israel	114	-32,1	377	-48,1	0,7	3,3
Japan	224	+16,1	609	+3,6	1,2	2,7
Südkorea	81	+17,4	275	+84,6	0,5	3,4
Taiwan	51	+50,0	160	-1,2	0,3	3,1
Sonstige asiatische Länder	493	+64,9	1 115	+36,5	2,2	2,3
<b>Amerika</b>	<b>1 595</b>	<b>+25,2</b>	<b>4 586</b>	<b>-0,6</b>	<b>8,9</b>	<b>2,9</b>
Kanada	91	+11,0	248	-21,0	0,5	2,7
USA	1 290	+28,2	3 619	-0,5	7,0	2,8
Mittelamerika und Karibik	26	+4,0	119	-14,4	0,2	4,6
Brasilien	128	+39,1	430	+48,8	0,8	3,4
Sonstige südamerikanische Länder	60	-13,0	170	-27,7	0,3	2,8
<b>Australien, Neuseeland und Ozeanien</b>	<b>120</b>	<b>+6,2</b>	<b>312</b>	<b>+1,6</b>	<b>0,6</b>	<b>2,6</b>
<b>Ohne Angabe</b>	<b>866</b>	<b>+11,9</b>	<b>1 614</b>	<b>-10,0</b>	<b>3,1</b>	<b>1,9</b>

Anmerkungen siehe Seite 32

# Noch: **2.4 Leistung der Beherbergungsstätten nach Reisegebieten und Herkunftsländern**

**Juli 2003**

Reisegebiet Herkunftsland (ständiger Wohnsitz)	Ankünfte		Übernachtungen			Mittlere Aufenthalts- dauer <sup>3)</sup>
	aller Gäste	Verän- derung <sup>1)</sup>	aller Gäste	Verän- derung <sup>1)</sup>	Anteil <sup>2)</sup>	
<b>Nordrhein-Westfalen</b>	<b>1 264 961</b>	<b>+7,4</b>	<b>3 230 430</b>	<b>+0,5</b>	<b>100</b>	<b>2,6</b>
<b>Bundesrepublik Deutschland</b>	<b>1 031 516</b>	<b>+8,6</b>	<b>2 672 823</b>	<b>+0,3</b>	<b>82,7</b>	<b>2,6</b>
<b>Ausland</b>	<b>233 445</b>	<b>+2,4</b>	<b>557 607</b>	<b>+1,5</b>	<b>17,3</b>	<b>2,4</b>
<b>Europa</b>	<b>181 523</b>	<b>+3,1</b>	<b>430 799</b>	<b>+1,3</b>	<b>77,3</b>	<b>2,4</b>
EU-Länder	149 643	+3,8	354 526	+2,7	63,6	2,4
Belgien	14 785	+12,0	39 717	+11,4	7,1	2,7
Dänemark	7 394	+2,4	14 051	+4,8	2,5	1,9
Finnland	1 909	+9,7	3 376	-11,2	0,6	1,8
Frankreich	12 061	+7,9	21 679	+9,0	3,9	1,8
Griechenland	1 358	-25,3	3 766	-21,7	0,7	2,8
Vereinigtes Königreich	29 135	-4,6	54 345	-7,1	9,7	1,9
Republik Irland	963	-10,3	2 116	-27,4	0,4	2,2
Italien	9 333	-8,7	18 386	-17,4	3,3	2,0
Luxemburg	1 291	+11,5	2 154	+6,1	0,4	1,7
Niederlande	49 015	+10,8	152 861	+9,7	27,4	3,1
Österreich	6 705	+8,4	14 619	+1,2	2,6	2,2
Portugal	1 005	-30,6	2 015	-34,0	0,4	2,0
Schweden	7 382	+3,7	10 150	-8,2	1,8	1,4
Spanien	7 307	+4,0	15 291	+7,8	2,7	2,1
Baltische Staaten	1 128	+25,1	2 971	-2,2	0,5	2,6
Island	265	-16,1	679	-16,0	0,1	2,6
Norwegen	2 913	-17,3	4 487	-21,8	0,8	1,5
Polen	4 959	+2,4	14 038	-1,3	2,5	2,8
Russland	3 935	-7,5	10 728	-16,2	1,9	2,7
Schweiz	8 245	+0,8	15 718	-0,8	2,8	1,9
Tschechische Republik	2 367	-2,6	6 417	-1,0	1,2	2,7
Türkei	2 401	+20,3	5 470	+18,0	1,0	2,3
Ungarn	1 686	+10,8	4 579	+9,2	0,8	2,7
Sonstige europäische Länder	3 981	+1,3	11 186	-9,3	2,0	2,8
<b>Afrika</b>	<b>2 478</b>	<b>-0,4</b>	<b>8 116</b>	<b>+14,6</b>	<b>1,5</b>	<b>3,3</b>
Republik Südafrika	395	-24,0	1 301	-15,0	0,2	3,3
Sonstige afrikanische Länder	2 083	+5,9	6 815	+22,8	1,2	3,3
<b>Asien</b>	<b>18 682</b>	<b>-10,3</b>	<b>50 536</b>	<b>-4,0</b>	<b>9,1</b>	<b>2,7</b>
Arabische Golfstaaten	3 442	+8,6	13 531	+8,3	2,4	3,9
Volksrepublik China und Hongkong	2 223	-33,1	6 343	-13,6	1,1	2,9
Israel	1 436	+1,6	4 318	-1,6	0,8	3,0
Japan	6 094	-11,5	13 100	-8,8	2,3	2,1
Südkorea	922	-14,5	2 093	-9,6	0,4	2,3
Taiwan	538	-10,9	1 211	-12,7	0,2	2,3
Sonstige asiatische Länder	4 027	-7,6	9 940	-3,9	1,8	2,5
<b>Amerika</b>	<b>18 371</b>	<b>+2,4</b>	<b>44 279</b>	<b>+2,4</b>	<b>7,9</b>	<b>2,4</b>
Kanada	2 180	+62,0	5 649	+61,6	1,0	2,6
USA	13 784	-1,3	32 467	-2,5	5,8	2,4
Mittelamerika und Karibik	786	+12,0	2 020	+20,5	0,4	2,6
Brasilien	748	-7,9	2 131	-6,4	0,4	2,8
Sonstige südamerikanische Länder	873	-21,4	2 012	-19,1	0,4	2,3
<b>Australien, Neuseeland und Ozeanien</b>	<b>1 357</b>	<b>-7,6</b>	<b>3 485</b>	<b>+10,2</b>	<b>0,6</b>	<b>2,6</b>
<b>Ohne Angabe</b>	<b>11 034</b>	<b>+19,5</b>	<b>20 392</b>	<b>+14,8</b>	<b>3,7</b>	<b>1,8</b>

Anmerkungen siehe Seite 32

## 3.1 Leistung der Beherbergungs

Januar bis

Amtliche Schlüsselnummer	Verwaltungsbezirk	Mittlere Auslastung		Mittlere Aufenthaltsdauer <sup>3)</sup>	
		der angebotenen Zimmer <sup>1)</sup>	der angebotenen Betten <sup>2)</sup>	aller Gäste	ausländischer Gäste
<b>111 000</b>	<b>Kreisfreie Städte</b>				
<b>112 000</b>	<b>Düsseldorf</b>	<b>47,0</b>	<b>37,1</b>	<b>1,8</b>	<b>2,0</b>
<b>113 000</b>	<b>Duisburg</b>	<b>41,0</b>	<b>32,3</b>	<b>2,0</b>	<b>2,2</b>
<b>114 000</b>	<b>Essen</b>	<b>42,7</b>	<b>39,1</b>	<b>2,3</b>	<b>2,3</b>
<b>116 000</b>	<b>Krefeld</b>	<b>45,0</b>	<b>33,5</b>	<b>2,0</b>	<b>2,2</b>
<b>117 000</b>	<b>Mönchengladbach</b>	<b>36,6</b>	<b>30,2</b>	<b>1,9</b>	<b>2,2</b>
<b>119 000</b>	<b>Mülheim an der Ruhr</b>	<b>32,7</b>	<b>25,7</b>	<b>1,9</b>	<b>2,5</b>
<b>120 000</b>	<b>Oberhausen</b>	<b>42,0</b>	<b>32,9</b>	<b>1,8</b>	<b>1,9</b>
<b>122 000</b>	<b>Remscheid</b>	<b>37,7</b>	<b>28,8</b>	<b>1,6</b>	<b>1,7</b>
<b>124 000</b>	<b>Solingen</b>	<b>30,0</b>	<b>26,9</b>	<b>2,1</b>	<b>2,5</b>
	<b>Wuppertal</b>	<b>43,2</b>	<b>31,6</b>	<b>2,2</b>	<b>2,0</b>
<b>154 000</b>	<b>Kreis Kleve</b>	<b>41,6</b>	<b>34,8</b>	<b>2,1</b>	<b>2,1</b>
154 004	Bedburg-Hau	9,8	8,8	1,8	1,7
154 008	Emmerich am Rhein, Stadt	32,0	23,2	1,9	1,9
154 012	Geldern, Stadt	47,6	45,8	3,8	1,7
154 016	Goch, Stadt	43,8	29,8	1,8	2,1
154 020	Issum	–	–	–	–
154 024	Kalkar, Stadt	50,4	44,6	1,9	1,9
154 028	Kerken	27,3	36,7	1,5	1,4
154 032	Kevelaer, Stadt	23,5	21,5	1,9	1,5
154 036	Kleve, Stadt	51,9	35,4	2,0	3,2
154 040	Kranenburg	.	.	.	.
154 044	Rees, Stadt	26,5	19,3	1,8	2,2
154 048	Rheurd	8,1	26,4	1,8	4,3
154 052	Straelen, Stadt	55,1	40,0	1,9	1,9
154 056	Uedem	.	.	.	.
154 060	Wachtendonk	46,4	26,5	1,3	2,2
154 064	Weeze	23,2	25,8	2,2	–
<b>158 000</b>	<b>Kreis Mettmann</b>	<b>39,8</b>	<b>31,0</b>	<b>1,9</b>	<b>2,2</b>
158 004	Erkrath, Stadt	32,8	24,6	2,0	2,2
158 008	Haan, Stadt	35,0	34,6	2,7	2,0
158 012	Heiligenhaus, Stadt	34,3	24,3	1,6	2,5
158 016	Hilden, Stadt	41,8	35,9	1,9	2,1
158 020	Langenfeld (Rhld.), Stadt	36,5	28,3	1,7	2,3
158 024	Mettmann, Stadt	41,3	27,5	1,9	2,1
158 026	Monheim am Rhein, Stadt	32,6	27,5	2,1	1,9
158 028	Ratingen, Stadt	44,0	33,6	1,9	2,2
158 032	Velbert, Stadt	36,8	27,7	1,9	2,7
158 036	Wülfrath, Stadt	25,8	21,0	2,1	3,4
<b>162 000</b>	<b>Rhein-Kreis Neuss</b>	<b>37,6</b>	<b>29,9</b>	<b>2,0</b>	<b>2,1</b>
162 004	Dormagen, Stadt	34,3	28,9	2,0	1,7
162 008	Grevenbroich, Stadt	37,8	29,9	2,6	3,1
162 012	Jüchen	.	.	.	.
162 016	Kaarst, Stadt	40,8	33,3	2,0	2,6
162 020	Korschenbroich, Stadt	.	.	.	.
162 022	Meerbusch, Stadt	29,2	21,9	1,6	2,1
162 024	Neuss, Stadt	41,3	31,8	1,9	2,0
162 028	Rommerskirchen	32,3	25,6	2,6	3,1
<b>166 000</b>	<b>Kreis Viersen</b>	<b>35,4</b>	<b>30,6</b>	<b>2,1</b>	<b>2,2</b>
166 004	Brüggen	30,9	28,8	1,9	2,1
166 008	Grefrath	.	.	.	.
166 012	Kempfen, Stadt	30,1	25,8	2,1	2,9
166 016	Nettetal, Stadt	40,5	36,7	2,2	2,1
166 020	Niederkrüchten	25,4	19,6	2,1	2,7
166 024	Schwalmtal	.	.	.	.
166 028	Tönisvorst, Stadt	21,8	15,9	2,2	3,7
166 032	Viersen, Stadt	28,6	23,5	1,7	2,0
166 036	Willich, Stadt	37,3	25,6	2,4	2,2
<b>170 000</b>	<b>Kreis Wesel</b>	<b>35,6</b>	<b>28,7</b>	<b>1,8</b>	<b>1,8</b>
170 004	Alpen	.	.	.	.
170 008	Dinslaken, Stadt	30,0	24,9	2,2	1,7
170 012	Hamminkeln, Stadt	34,0	24,9	1,7	1,7
170 016	Hünxe	.	.	.	.

1) mittlere Auslastung der angebotenen Zimmer = (belegte Zimmertage / angebotene Zimmertage) \* 100; die mittlere Auslastung wird nur für die Betriebe  
Aufenthaltsdauer (in Tagen) = Übernachtungen / Ankünfte – 4) Veränderung gegenüber dem Vorjahresmonat in %

## stätten nach Verwaltungsbezirken

Juli 2003

Ankünfte				Übernachtungen				Amtliche Schlüssel- nummer
aller Gäste	Veränderung <sup>4)</sup>	ausländischer Gäste	Veränderung <sup>4)</sup>	aller Gäste	Veränderung <sup>4)</sup>	ausländischer Gäste	Veränderung <sup>4)</sup>	
<b>707 861</b>	<b>-4,1</b>	<b>256 181</b>	<b>-5,0</b>	<b>1 279 536</b>	<b>-10,3</b>	<b>505 568</b>	<b>-14,1</b>	<b>111 000</b>
<b>90 702</b>	<b>-2,8</b>	<b>13 002</b>	<b>-6,5</b>	<b>179 503</b>	<b>-5,6</b>	<b>28 064</b>	<b>-6,6</b>	<b>112 000</b>
<b>226 930</b>	<b>+0,1</b>	<b>35 709</b>	<b>-7,7</b>	<b>522 290</b>	<b>-5,9</b>	<b>82 392</b>	<b>-15,3</b>	<b>113 000</b>
<b>61 760</b>	<b>-14,0</b>	<b>13 938</b>	<b>-5,0</b>	<b>122 203</b>	<b>-11,1</b>	<b>30 202</b>	<b>-10,4</b>	<b>114 000</b>
<b>60 225</b>	<b>-5,9</b>	<b>11 525</b>	<b>+2,9</b>	<b>113 712</b>	<b>-3,1</b>	<b>25 708</b>	<b>+2,6</b>	<b>116 000</b>
<b>40 663</b>	<b>-18,9</b>	<b>4 690</b>	<b>-4,6</b>	<b>77 486</b>	<b>-17,0</b>	<b>11 668</b>	<b>-11,4</b>	<b>117 000</b>
<b>53 032</b>	<b>+1,4</b>	<b>7 098</b>	<b>+36,3</b>	<b>93 257</b>	<b>+0,4</b>	<b>13 596</b>	<b>+14,8</b>	<b>119 000</b>
<b>35 331</b>	<b>-5,1</b>	<b>8 399</b>	<b>-9,1</b>	<b>56 567</b>	<b>-9,0</b>	<b>14 381</b>	<b>-10,3</b>	<b>120 000</b>
<b>35 079</b>	<b>-9,8</b>	<b>5 470</b>	<b>-9,5</b>	<b>71 979</b>	<b>-7,9</b>	<b>13 618</b>	<b>-3,2</b>	<b>122 000</b>
<b>80 751</b>	<b>+1,7</b>	<b>12 404</b>	<b>+2,0</b>	<b>175 043</b>	<b>+0,4</b>	<b>25 223</b>	<b>-7,0</b>	<b>124 000</b>
<b>180 728</b>	<b>+4,9</b>	<b>33 608</b>	<b>+10,4</b>	<b>377 042</b>	<b>+2,5</b>	<b>71 158</b>	<b>+7,2</b>	<b>154 000</b>
602	-45,9	53	-42,4	1 102	-48,6	90	-59,8	154 004
8 386	+8,8	2 029	+19,0	16 224	+9,5	3 801	+26,0	154 008
12 058	-1,4	1 148	+27,4	45 725	-15,4	1 937	-27,9	154 012
10 050	+8,0	569	+51,3	17 593	+1,6	1 206	+75,5	154 016
-	-	-	-	-	-	-	-	154 020
49 305	+12,3	20 600	+4,6	95 536	+25,4	40 148	+14,3	154 024
6 310	-7,7	373	+31,8	9 609	-9,7	526	-25,9	154 028
17 623	-6,3	1 452	+1,7	33 097	-2,5	2 207	-12,6	154 032
34 300	+3,8	5 128	+29,3	68 411	-1,7	16 171	-4,5	154 036
.	.	.	.	.	.	.	.	154 040
5 445	+8,7	707	+14,2	9 742	+5,6	1 563	+10,0	154 044
4 621	+8,5	152	-18,3	8 117	-8,0	655	-21,8	154 048
11 053	-1,5	756	+15,6	20 938	-10,3	1 471	+20,8	154 052
.	.	.	.	.	.	.	.	154 056
1 947	+22,8	60	-6,3	2 520	+0,4	133	+58,3	154 060
1 691	+12,7	-	-	3 748	+4,7	-	-	154 064
<b>233 115</b>	<b>-4,1</b>	<b>44 827</b>	<b>+12,2</b>	<b>451 383</b>	<b>-7,9</b>	<b>97 747</b>	<b>-0,8</b>	<b>158 000</b>
10 069	-4,8	1 782	-6,9	20 291	-4,5	3 866	-18,1	158 004
13 398	+7,9	1 394	-21,6	36 398	-3,2	2 821	-28,8	158 008
6 848	-23,8	1 004	-24,2	11 275	-28,1	2 508	-11,8	158 012
33 866	-5,1	4 657	+10,4	64 464	-12,2	10 001	-7,4	158 016
12 580	-6,6	1 131	-19,3	20 921	-15,9	2 649	-30,0	158 020
31 568	+4,1	5 022	+4,8	58 653	-2,0	10 312	+6,3	158 024
12 946	-37,6	4 802	+90,6	27 690	-21,2	9 355	+109,1	158 026
92 958	+0,7	22 804	+11,3	175 464	-5,7	50 261	-7,4	158 028
17 698	+0,4	2 177	+47,9	33 781	+0,3	5 792	+50,6	158 032
1 184	+22,8	54	-20,6	2 446	+7,7	182	+5,8	158 036
<b>166 871</b>	<b>-5,7</b>	<b>38 309</b>	<b>-2,3</b>	<b>327 349</b>	<b>-10,6</b>	<b>81 285</b>	<b>-13,8</b>	<b>162 000</b>
18 122	-5,1	4 876	+31,0	35 891	-16,7	8 388	-3,1	162 004
8 683	-21,1	2 190	-2,7	22 524	-19,3	6 835	-3,6	162 008
.	.	.	.	.	.	.	.	162 012
19 170	-4,3	4 011	-2,3	38 304	-4,2	10 246	-3,9	162 016
.	.	.	.	.	.	.	.	162 020
16 621	-0,9	2 986	-5,2	27 249	-16,5	6 335	-25,9	162 022
100 503	-5,7	24 084	-6,1	195 025	-9,2	49 015	-16,3	162 024
2 040	+58,5	95	+4,4	5 211	+42,3	294	+18,1	162 028
<b>79 001</b>	<b>-0,3</b>	<b>6 399</b>	<b>+8,8</b>	<b>164 211</b>	<b>-0,9</b>	<b>14 052</b>	<b>-10,6</b>	<b>166 000</b>
10 617	-9,4	330	-27,0	19 783	-12,7	709	-40,9	166 004
.	.	.	.	.	.	.	.	166 008
3 560	-7,2	810	+22,9	7 394	-0,1	2 337	+34,5	166 012
33 310	+0,3	1 207	+15,0	73 867	-1,4	2 478	-37,0	166 016
1 799	+24,7	277	-17,6	3 738	+6,6	752	-9,3	166 020
.	.	.	.	.	.	.	.	166 024
1 575	-12,5	199	-12,3	3 428	+0,5	746	+10,5	166 028
7 789	+16,3	1 202	-4,5	13 398	+8,8	2 428	-6,4	166 032
9 422	-20,0	1 366	+6,9	22 930	-10,0	3 043	-2,4	166 036
<b>125 393</b>	<b>+0,7</b>	<b>18 101</b>	<b>+8,6</b>	<b>230 602</b>	<b>-0,8</b>	<b>33 450</b>	<b>+1,8</b>	<b>170 000</b>
.	.	.	.	.	.	.	.	170 004
7 859	-9,7	688	+2,5	17 052	-12,5	1 138	-21,0	170 008
7 277	+2,9	349	-0,9	12 091	+9,0	610	-14,1	170 012
.	.	.	.	.	.	.	.	170 016

der klassischen Hotellerie berechnet – 2) mittlere Auslastung der angebotenen Betten = (Übernachtungen / angebotene Bettentage) \* 100 – 3) mittlere

Noch: **3.1 Leistung der Beherbergungs****Januar bis**

Amtliche Schlüsselnummer	Verwaltungsbezirk	Mittlere Auslastung		Mittlere Aufenthaltsdauer <sup>3)</sup>	
		der angebotenen Zimmer <sup>1)</sup>	der angebotenen Betten <sup>2)</sup>	aller Gäste	ausländischer Gäste
	<b>Noch: Kreis Wesel</b>				
170 020	Kamp-Lintfort, Stadt	26,7	23,4	2,4	2,6
170 024	Moers, Stadt	42,1	33,7	1,7	1,6
170 028	Neukirchen-Vluyn, Stadt	32,5	28,3	1,6	2,2
170 032	Rheinberg, Stadt	16,0	14,8	1,9	2,1
170 036	Schermbach	37,6	34,2	1,9	1,9
170 040	Sonsbeck	10,8	30,3	2,9	3,5
170 044	Voerde (Niederrhein), Stadt	18,7	13,6	1,9	1,4
170 048	Wesel, Stadt	40,3	27,7	1,9	2,5
170 052	Xanten, Stadt	41,3	33,5	1,8	2,0
<b>100 000</b>	<b>Reg.-Bez. Düsseldorf</b>	<b>41,8</b>	<b>33,5</b>	<b>1,9</b>	<b>2,1</b>
	<b>Kreisfreie Städte</b>				
<b>313 000</b>	<b>Aachen</b>	<b>49,2</b>	<b>44,0</b>	<b>2,3</b>	<b>2,0</b>
<b>314 000</b>	<b>Bonn</b>	<b>48,0</b>	<b>36,8</b>	<b>1,9</b>	<b>2,5</b>
<b>315 000</b>	<b>Köln</b>	<b>49,0</b>	<b>38,8</b>	<b>1,9</b>	<b>2,1</b>
<b>316 000</b>	<b>Leverkusen</b>	<b>43,5</b>	<b>32,3</b>	<b>1,7</b>	<b>1,9</b>
<b>354 000</b>	<b>Kreis Aachen</b>	<b>30,5</b>	<b>30,4</b>	<b>2,7</b>	<b>2,3</b>
354 004	Alsdorf, Stadt	.	.	.	.
354 008	Baesweiler, Stadt	.	.	.	.
354 012	Eschweiler, Stadt	29,5	23,8	2,3	2,4
354 016	Herzogenrath, Stadt	25,4	31,5	2,1	2,5
354 020	Monschau, Stadt	31,7	32,4	2,7	2,1
354 024	Roetgen	31,3	23,2	1,9	1,7
354 028	Simmerath	33,6	34,5	3,5	2,9
354 032	Stolberg (Rhld.), Stadt	27,2	24,1	1,9	2,2
354 036	Würselen, Stadt	26,6	20,4	1,8	1,6
<b>358 000</b>	<b>Kreis Düren</b>	<b>32,7</b>	<b>23,3</b>	<b>2,1</b>	<b>2,3</b>
358 004	Aldenhoven	.	.	.	.
358 008	Düren, Stadt	45,2	31,7	1,8	2,3
358 012	Heimbach, Stadt	14,7	10,7	2,4	2,6
358 016	Hürtgenwald	40,5	29,0	2,1	2,3
358 020	Inden	.	.	.	.
358 024	Jülich, Stadt	35,1	28,7	2,3	2,6
358 028	Kreuzau	46,3	20,4	2,5	3,4
358 032	Langerwehe	–	–	–	–
358 036	Linnich, Stadt	.	.	.	.
358 040	Merzenich	–	–	–	–
358 044	Nideggen, Stadt	17,9	25,1	2,3	1,8
358 048	Niederzier	22,9	17,4	2,4	–
358 052	Nörvenich	–	–	–	–
358 056	Titz	–	–	–	–
358 060	Vettweiß	.	.	.	.
<b>362 000</b>	<b>Erftkreis</b>	<b>35,5</b>	<b>32,3</b>	<b>2,1</b>	<b>2,1</b>
362 004	Bedburg, Stadt	.	.	.	.
362 008	Bergheim, Stadt	25,9	18,7	2,6	5,0
362 012	Brühl, Stadt	39,3	26,2	1,9	1,8
362 016	Elsdorf	.	.	.	.
362 020	Erftstadt, Stadt	16,5	21,1	2,3	3,8
362 024	Frechen, Stadt	40,7	31,7	2,1	1,9
362 028	Hürth, Stadt	37,9	46,3	2,2	2,0
362 032	Kerpen, Stadt	33,9	24,5	1,7	2,0
362 036	Pulheim, Stadt	36,0	28,2	2,0	2,1
362 040	Wesseling, Stadt	35,0	29,5	2,4	2,1
<b>366 000</b>	<b>Kreis Euskirchen</b>	<b>21,1</b>	<b>31,5</b>	<b>3,3</b>	<b>3,4</b>
366 004	Bad Münstereifel, Stadt	16,0	25,9	2,7	3,1
366 008	Blankenheim	16,4	36,8	2,4	2,1
366 012	Dahlem	15,8	27,9	3,7	2,1
366 016	Euskirchen, Stadt	28,8	36,9	2,4	2,3
366 020	Hellenthal	22,2	37,5	3,0	2,6
366 024	Kall	10,7	25,7	2,6	2,5
366 028	Mechernich, Stadt	17,3	20,7	2,8	2,7
366 032	Nettersheim	12,5	48,3	7,3	16,4

Anmerkungen siehe Seite 44

## stätten nach Verwaltungsbezirken

Juli 2003

Ankünfte				Übernachtungen				Amtliche Schlüssel- nummer
aller Gäste	Veränderung <sup>4)</sup>	ausländischer Gäste	Veränderung <sup>4)</sup>	aller Gäste	Veränderung <sup>4)</sup>	ausländischer Gäste	Veränderung <sup>4)</sup>	
5 534	+11,7	912	+32,6	13 045	+28,1	2 337	+39,0	170 020
31 901	+1,5	6 687	+21,8	53 029	-1,3	10 436	+0,2	170 024
2 159	-37,0	130	-57,0	3 498	-40,3	290	-48,9	170 028
1 544	+64,6	419	+336,5	2 881	+80,0	890	+386,3	170 032
22 235	+3,9	3 327	+3,0	41 291	-2,0	6 242	+5,0	170 036
2 678	+1,5	32	-59,5	7 799	-6,8	112	-57,6	170 040
3 203	-22,2	250	-53,4	6 071	-27,0	360	-73,4	170 044
23 643	-3,2	2 780	-5,6	44 005	-3,4	6 847	-1,1	170 048
13 767	+8,7	1 497	-1,2	24 214	+10,7	3 037	+21,0	170 052
<b>2 177 442</b>	<b>-3,1</b>	<b>509 660</b>	<b>-1,6</b>	<b>4 242 163</b>	<b>-6,8</b>	<b>1 048 112</b>	<b>-10,0</b>	<b>100 000</b>
<b>167 378</b>	<b>-0,5</b>	<b>39 989</b>	<b>+4,0</b>	<b>378 215</b>	<b>-0,2</b>	<b>78 549</b>	<b>+5,6</b>	<b>313 000</b>
<b>283 253</b>	<b>-3,2</b>	<b>46 189</b>	<b>+1,8</b>	<b>550 922</b>	<b>-3,9</b>	<b>115 616</b>	<b>+6,7</b>	<b>314 000</b>
<b>1 016 274</b>	<b>-1,3</b>	<b>302 286</b>	<b>+2,0</b>	<b>1 891 636</b>	<b>+2,4</b>	<b>636 805</b>	<b>+7,2</b>	<b>315 000</b>
<b>61 892</b>	<b>+1,0</b>	<b>16 959</b>	<b>+3,6</b>	<b>107 707</b>	<b>-11,1</b>	<b>31 668</b>	<b>-8,2</b>	<b>316 000</b>
<b>93 023</b>	<b>-3,6</b>	<b>17 691</b>	<b>-4,4</b>	<b>250 872</b>	<b>-5,9</b>	<b>41 099</b>	<b>-18,9</b>	<b>354 000</b>
.	.	.	.	.	.	.	.	354 004
.	.	.	.	.	.	.	.	354 008
6 419	-5,2	1 192	+19,7	14 603	-21,8	2 891	-47,7	354 012
4 685	+4,3	162	-53,7	10 053	-4,6	401	-53,6	354 016
30 869	+4,4	7 326	-1,3	82 411	-	15 194	-2,5	354 020
1 992	-13,2	399	+66,9	3 775	-13,4	660	+111,5	354 024
30 674	-4,7	5 374	-11,8	106 363	-2,3	15 350	-22,3	354 028
10 605	-8,9	2 303	+2,5	19 970	-23,3	5 041	-26,3	354 032
4 365	-25,3	756	-12,7	7 872	-21,0	1 219	-4,5	354 036
<b>55 693</b>	<b>-12,2</b>	<b>7 431</b>	<b>-2,7</b>	<b>117 501</b>	<b>-12,2</b>	<b>17 199</b>	<b>-10,7</b>	<b>358 000</b>
.	.	.	.	.	.	.	.	358 004
19 322	-16,5	2 301	-4,2	35 162	-16,7	5 206	-17,4	358 008
5 025	-18,2	976	-8,0	12 189	-19,8	2 570	-6,4	358 012
9 412	-	1 891	-2,3	19 637	-4,0	4 326	-8,8	358 016
.	.	.	.	.	.	.	.	358 020
4 885	-20,4	917	-8,8	11 176	-14,2	2 339	-4,7	358 024
2 155	-11,9	25	-19,4	5 339	-13,1	84	-24,3	358 028
-	-	-	-	-	-	-	-	358 032
.	.	.	.	.	.	.	.	358 036
-	-	-	-	-	-	-	-	358 040
12 022	-9,4	1 207	+21,7	28 080	-9,1	2 214	-0,8	358 044
705	+17,9	-	-	1 714	+16,0	-	-	358 048
-	-	-	-	-	-	-	-	358 052
-	-	-	-	-	-	-	-	358 056
.	.	.	.	.	.	.	.	358 060
<b>146 076</b>	<b>+3,6</b>	<b>31 947</b>	<b>+11,3</b>	<b>304 828</b>	<b>-5,2</b>	<b>65 859</b>	<b>-1,0</b>	<b>362 000</b>
.	.	.	.	.	.	.	.	362 004
5 723	-15,8	606	-12,7	14 661	-3,0	3 057	+61,8	362 008
19 398	-17,6	4 134	-40,0	36 374	-8,0	7 318	-29,7	362 012
.	.	.	.	.	.	.	.	362 016
4 545	-3,3	400	+0,3	10 667	-12,1	1 505	+30,5	362 020
27 403	+30,1	5 207	+88,1	57 218	+39,6	9 950	+62,0	362 024
58 618	+24,1	18 501	+26,2	127 223	-10,5	37 807	-4,4	362 028
7 851	-27,4	1 110	-4,3	13 037	-32,1	2 257	-20,6	362 032
10 995	-15,5	1 082	-17,6	21 706	-17,3	2 286	-20,3	362 036
7 257	-19,4	399	+7,0	17 182	-6,2	857	+2,8	362 040
<b>128 116</b>	<b>+1,3</b>	<b>8 274</b>	<b>-11,6</b>	<b>425 399</b>	<b>-1,6</b>	<b>28 058</b>	<b>-18,3</b>	<b>366 000</b>
22 643	-7,2	883	+3,5	61 148	-10,0	2 711	-8,8	366 004
18 985	+16,9	1 198	-9,7	44 683	+12,1	2 489	-7,6	366 008
14 062	-11,1	219	-81,5	52 121	-11,5	452	-91,8	366 012
12 566	+5,8	1 044	-5,9	30 690	+12,4	2 431	-12,0	366 016
14 962	+0,7	772	-31,1	44 228	+1,9	2 024	-22,5	366 020
9 654	-3,0	324	+11,7	25 388	-3,0	808	+8,3	366 024
4 867	+10,0	155	-10,9	13 477	+18,8	418	-5,9	366 028
10 992	+4,1	60	-13,0	79 990	-4,3	982	+3,5	366 032

## Noch: 3.1 Leistung der Beherbergungs

Januar bis

Amtliche Schlüsselnummer	Verwaltungsbezirk	Mittlere Auslastung		Mittlere Aufenthaltsdauer <sup>3)</sup>	
		der angebotenen Zimmer <sup>1)</sup>	der angebotenen Betten <sup>2)</sup>	aller Gäste	ausländischer Gäste
	<b>Noch: Kreis Euskirchen</b>				
366 036	Schleiden, Stadt	31,4	24,5	3,5	4,6
366 040	Weilerswist	11,8	8,4	1,9	1,5
366 044	Zülpich, Stadt	60,9	54,5	6,4	2,6
<b>370 000</b>	<b>Kreis Heinsberg</b>	<b>34,8</b>	<b>28,3</b>	<b>2,3</b>	<b>3,2</b>
370 004	Erkelenz, Stadt	37,1	34,3	2,3	2,7
370 008	Gangelt	.	.	.	.
370 012	Geilenkirchen, Stadt	50,4	36,8	2,9	4,0
370 016	Heinsberg, Stadt	.	.	.	.
370 020	Hückelhoven, Stadt	27,3	21,5	2,5	4,1
370 024	Selfkant	—	—	—	—
370 028	Übach-Palenberg, Stadt	27,4	31,2	2,4	2,3
370 032	Waldfeucht	.	.	.	.
370 036	Wassenberg, Stadt	30,9	24,7	1,9	3,0
370 040	Wegberg, Stadt	34,1	23,8	2,1	2,5
<b>374 000</b>	<b>Oberbergischer Kreis</b>	<b>28,4</b>	<b>38,2</b>	<b>3,4</b>	<b>2,7</b>
374 004	Bergneustadt, Stadt	21,1	34,6	3,3	2,1
374 008	Engelskirchen	22,0	69,0	12,7	2,0
374 012	Gummersbach, Stadt	29,2	24,6	2,3	2,9
374 016	Hückeswagen, Stadt	.	.	.	.
374 020	Lindlar	14,6	27,0	3,0	3,4
374 024	Marienheide	34,4	32,8	2,3	3,0
374 028	Morsbach	.	.	.	.
374 032	Nümbrecht	45,8	53,2	4,6	2,8
374 036	Radevormwald, Stadt	25,5	48,0	2,6	2,1
374 040	Reichshof	18,2	50,1	8,3	3,4
374 044	Waldbröl, Stadt	15,5	33,6	3,2	4,0
374 048	Wiehl, Stadt	27,4	19,8	1,9	2,5
374 052	Wipperfürth, Stadt	29,1	27,5	2,3	2,2
<b>378 000</b>	<b>Rhein.-Berg.-Kreis</b>	<b>30,5</b>	<b>31,2</b>	<b>2,5</b>	<b>2,2</b>
378 004	Bergisch Gladbach, Stadt	35,5	32,3	2,1	2,0
378 008	Burscheid, Stadt	36,7	33,0	2,3	2,2
378 012	Kürten	29,2	25,1	3,3	2,4
378 016	Leichlingen (Rhld.), Stadt	22,4	51,2	7,6	4,3
378 020	Odenthal	38,1	24,6	1,8	2,0
378 024	Overath, Stadt	21,8	15,8	2,3	2,1
378 028	Rösrath, Stadt	15,6	29,4	2,2	2,1
378 032	Wermelskirchen, Stadt	23,0	25,2	1,8	2,1
<b>382 000</b>	<b>Rhein-Sieg-Kreis</b>	<b>35,2</b>	<b>31,4</b>	<b>2,3</b>	<b>2,2</b>
382 004	Alfter	.	.	.	.
382 008	Bad Honnef, Stadt	42,5	38,0	2,1	2,4
382 012	Bornheim, Stadt	36,7	28,2	2,7	3,6
382 016	Eitorf	25,6	17,9	1,7	3,2
382 020	Hennef (Sieg), Stadt	19,2	36,8	4,7	2,7
382 024	Königswinter, Stadt	38,5	32,4	2,2	2,4
382 028	Lohmar, Stadt	24,2	18,3	1,6	2,0
382 032	Meckenheim, Stadt	49,4	31,1	2,2	2,2
382 036	Much	55,0	36,8	2,2	2,6
382 040	Neunkirchen-Seelscheid	.	.	.	.
382 044	Niederkassel, Stadt	28,3	23,0	1,8	1,8
382 048	Rheinbach, Stadt	20,9	18,2	1,8	1,8
382 052	Ruppichteroth	42,4	27,8	2,0	2,3
382 056	Sankt Augustin, Stadt	42,6	32,1	2,1	1,9
382 060	Siegburg, Stadt	31,9	27,0	1,7	2,0
382 064	Swisttal	28,4	24,7	1,8	1,8
382 068	Troisdorf, Stadt	42,3	33,5	1,7	1,9
382 072	Wachtberg	38,0	28,6	2,2	2,4
382 076	Windeck	15,7	27,1	3,3	3,8
<b>300 000</b>	<b>Reg.-Bez. Köln</b>	<b>42,0</b>	<b>35,2</b>	<b>2,2</b>	<b>2,2</b>
	<b>Kreisfreie Städte</b>				
<b>512 000</b>	<b>Bottrop</b>	<b>35,4</b>	<b>27,0</b>	<b>2,1</b>	<b>2,6</b>
<b>513 000</b>	<b>Gelsenkirchen</b>	<b>40,2</b>	<b>32,0</b>	<b>1,7</b>	<b>2,0</b>
<b>515 000</b>	<b>Münster</b>	<b>44,4</b>	<b>41,8</b>	<b>2,6</b>	<b>1,9</b>

Anmerkungen siehe Seite 44



# stätten nach Verwaltungsbezirken

Juli 2003

Ankünfte				Übernachtungen				Amtliche Schlüssel- nummer
aller Gäste	Veränderung <sup>4)</sup>	ausländischer Gäste	Veränderung <sup>4)</sup>	aller Gäste	Veränderung <sup>4)</sup>	ausländischer Gäste	Veränderung <sup>4)</sup>	
16 771	+6,7	3 237	+13,0	59 218	+2,8	14 844	+0,8	366 036
497	-20,2	98	-21,6	928	-31,9	149	-17,2	366 040
2 117	+3,3	284	+16,4	13 528	-8,1	750	-1,7	366 044
<b>34 193</b>	<b>-3,5</b>	<b>6 911</b>	<b>+11,7</b>	<b>78 463</b>	<b>+2,7</b>	<b>21 915</b>	<b>+26,2</b>	<b>370 000</b>
6 189	-2,1	1 034	-16,1	14 484	-5,1	2 765	-12,6	370 004
.	.	.	.	.	.	.	.	370 008
5 451	+12,5	2 209	+19,2	16 018	+15,7	8 788	+26,4	370 012
.	.	.	.	.	.	.	.	370 016
3 331	-42,6	958	+27,1	8 162	-35,5	3 901	+77,6	370 020
-	-	-	-	-	-	-	-	370 024
3 372	+90,7	968	+265,3	8 244	+183,6	2 186	+150,7	370 028
.	.	.	.	.	.	.	.	370 032
4 448	+0,5	342	-	8 335	+7,8	1 017	+44,3	370 036
7 855	-14,8	857	-20,5	16 713	-11,0	2 111	-5,0	370 040
<b>150 068</b>	<b>-2,9</b>	<b>9 251</b>	<b>-3,3</b>	<b>513 274</b>	<b>-3,0</b>	<b>24 887</b>	<b>-7,3</b>	<b>374 000</b>
10 429	+32,0	647	+365,5	34 326	+0,7	1 368	+46,5	374 004
3 794	-2,5	333	-24,0	48 191	-2,3	656	-27,4	374 008
22 524	-10,3	3 338	-6,9	51 584	-12,6	9 737	-4,9	374 012
.	.	.	.	.	.	.	.	374 016
9 166	-13,5	175	-71,1	27 188	-5,1	600	-70,7	374 020
15 653	-2,9	1 018	+4,7	36 541	-3,4	3 036	+18,2	374 024
.	.	.	.	.	.	.	.	374 028
24 205	-2,9	495	-16,2	110 948	-1,4	1 373	-20,9	374 032
20 615	+10,6	445	-14,4	53 649	+15,0	953	-28,3	374 036
8 708	+15,1	265	-35,7	72 289	+1,6	895	-27,4	374 040
4 670	-6,3	4	-50,0	15 114	-3,2	16	+100,0	374 044
8 027	-43,0	1 175	+19,2	14 957	-48,8	2 996	+35,4	374 048
8 926	+7,6	648	+2,9	20 098	+0,8	1 431	-30,1	374 052
<b>100 243</b>	<b>-3,7</b>	<b>11 104</b>	<b>-2,9</b>	<b>251 582</b>	<b>-3,0</b>	<b>23 942</b>	<b>-1,2</b>	<b>378 000</b>
48 024	-4,1	5 402	-10,6	101 773	+1,9	10 666	+4,0	378 004
4 454	+19,2	1 694	+26,0	10 205	+25,4	3 708	+15,0	378 008
3 493	-3,4	1 097	-23,0	11 667	+10,0	2 653	-37,7	378 012
7 350	-27,5	422	-28,2	56 059	-10,9	1 796	-22,4	378 016
6 340	+2,1	820	+22,0	11 304	-3,6	1 604	-2,5	378 020
5 007	-0,3	515	+33,8	11 642	-18,3	1 077	+70,1	378 024
7 413	+13,4	451	+95,2	16 601	+1,7	934	+142,6	378 028
18 162	-3,2	703	-6,4	32 331	-8,5	1 504	-0,3	378 032
<b>266 539</b>	<b>-2,4</b>	<b>32 043</b>	<b>-0,9</b>	<b>613 846</b>	<b>-4,5</b>	<b>71 109</b>	<b>-3,3</b>	<b>382 000</b>
.	.	.	.	.	.	.	.	382 004
56 098	+0,4	3 840	-4,4	118 681	-3,8	9 309	-4,4	382 008
9 053	-4,9	629	-16,2	24 851	-3,2	2 240	-44,1	382 012
6 106	+18,3	381	x	10 617	+20,3	1 208	x	382 016
20 668	-4,4	1 433	+20,1	96 726	-5,0	3 885	+37,8	382 020
57 993	-1,9	6 809	+0,2	129 353	-3,4	16 192	-5,9	382 024
7 411	-4,4	732	-2,0	12 165	+0,1	1 433	-10,6	382 028
5 180	+1,4	1 244	+7,7	11 499	+2,0	2 737	+8,0	382 032
9 650	-3,8	1 139	+118,2	21 605	+2,2	2 975	+148,3	382 036
.	.	.	.	.	.	.	.	382 040
5 686	-6,0	522	-21,5	10 443	-7,7	958	-32,9	382 044
3 332	-2,2	54	-61,4	6 157	-1,4	98	-55,0	382 048
7 632	+24,5	238	-53,1	15 046	+43,2	546	-38,2	382 052
8 229	-0,1	917	-9,2	17 446	-4,0	1 772	-1,5	382 056
17 318	-7,8	4 402	-11,0	29 936	-8,6	8 669	-12,4	382 060
2 875	+13,4	233	+11,5	5 072	+22,2	422	+23,4	382 064
29 288	-10,5	8 489	+0,7	50 481	-15,1	16 013	-5,6	382 068
7 144	-19,1	587	-20,4	15 712	-14,5	1 411	-6,8	382 072
9 474	+5,0	218	+5,3	31 185	-10,9	826	+33,2	382 076
<b>2 502 748</b>	<b>-1,7</b>	<b>530 075</b>	<b>+1,9</b>	<b>5 484 245</b>	<b>-1,8</b>	<b>1 156 706</b>	<b>+2,9</b>	<b>300 000</b>
<b>14 413</b>	<b>-28,2</b>	<b>2 918</b>	<b>-17,3</b>	<b>29 573</b>	<b>-12,6</b>	<b>7 556</b>	<b>+34,3</b>	<b>512 000</b>
<b>39 790</b>	<b>+6,8</b>	<b>5 932</b>	<b>+2,8</b>	<b>68 180</b>	<b>+1,4</b>	<b>11 659</b>	<b>-7,6</b>	<b>513 000</b>
<b>237 489</b>	<b>-0,8</b>	<b>21 537</b>	<b>+0,1</b>	<b>619 892</b>	<b>+4,1</b>	<b>40 382</b>	<b>+6,7</b>	<b>515 000</b>

Noch: **3.1 Leistung der Beherbergungs****Januar bis**

Amtliche Schlüssel- nummer	Verwaltungsbezirk	Mittlere Auslastung		Mittlere Aufenthaltsdauer <sup>3)</sup>	
		der angebotenen Zimmer <sup>1)</sup>	der angebotenen Betten <sup>2)</sup>	aller Gäste	ausländischer Gäste
<b>554 000</b>	<b>Kreis Borken</b>	<b>32,9</b>	<b>25,5</b>	<b>1,8</b>	<b>2,0</b>
554 004	Ahaus, Stadt	32,2	25,3	1,8	1,9
554 008	Bocholt, Stadt	28,5	19,9	1,8	1,9
554 012	Borken, Stadt	30,8	33,7	1,8	1,7
554 016	Gescher, Stadt	.	.	.	.
554 020	Gronau (Westf.), Stadt	35,7	25,0	1,9	2,0
554 024	Heek	.	.	.	.
554 028	Heiden	42,8	30,9	3,0	2,2
554 032	Isselburg, Stadt	41,7	30,6	1,4	1,4
554 036	Legden	34,9	25,1	1,8	3,0
554 040	Raesfeld	16,2	13,9	1,4	1,4
554 044	Reken	20,2	24,4	1,8	2,4
554 048	Rhede, Stadt	31,0	22,4	1,7	1,8
554 052	Schöppingen	24,3	16,3	2,0	2,4
554 056	Stadtlohn, Stadt	35,6	28,9	2,5	2,2
554 060	Südlohn	35,2	24,9	1,7	1,8
554 064	Velen	41,3	29,5	1,8	2,4
554 068	Vreden, Stadt	41,6	26,6	1,7	2,5
<b>558 000</b>	<b>Kreis Coesfeld</b>	<b>30,1</b>	<b>26,7</b>	<b>2,0</b>	<b>2,3</b>
558 004	Ascheberg	29,3	21,4	1,7	1,3
558 008	Billerbeck, Stadt	49,3	49,8	2,9	3,8
558 012	Coesfeld, Stadt	21,2	28,5	1,8	1,8
558 016	Dülmen, Stadt	27,9	22,0	1,7	1,4
558 020	Havixbeck	44,1	29,2	2,9	2,1
558 024	Lüdinghausen, Stadt	24,9	19,9	1,5	1,8
558 028	Nordkirchen	.	.	.	.
558 032	Nottuln	29,4	29,4	1,9	2,7
558 036	Olfen, Stadt	17,8	14,4	1,7	2,9
558 040	Rosendahl	.	.	.	.
558 044	Senden	29,9	19,1	2,2	1,8
<b>562 000</b>	<b>Kreis Recklinghausen</b>	<b>36,5</b>	<b>30,6</b>	<b>2,0</b>	<b>2,0</b>
562 004	Castrop-Rauxel, Stadt	36,6	29,3	2,1	2,8
562 008	Datteln, Stadt	65,9	51,0	2,4	2,4
562 012	Dorsten, Stadt	29,0	24,2	2,0	2,5
562 014	Gladbeck, Stadt	40,4	28,8	1,5	1,5
562 016	Haltern am See, Stadt	28,8	34,2	2,4	2,2
562 020	Herten, Stadt	33,7	28,7	1,9	2,3
562 024	Marl, Stadt	31,5	24,9	1,9	2,4
562 028	Oer-Erkenschwick, Stadt	29,6	32,0	2,1	2,6
562 032	Recklinghausen, Stadt	37,4	29,2	1,9	1,9
562 036	Waltrop, Stadt	33,8	26,3	1,6	2,1
<b>566 000</b>	<b>Kreis Steinfurt</b>	<b>32,6</b>	<b>29,5</b>	<b>2,1</b>	<b>2,3</b>
566 004	Altenberge	32,9	36,7	1,6	14,7
566 008	Emsdetten, Stadt	32,1	26,3	2,0	2,1
566 012	Greven, Stadt	29,9	21,7	1,7	1,9
566 016	Hörstel, Stadt	26,6	23,2	2,2	1,6
566 020	Hopsten	16,7	29,3	1,3	1,4
566 024	Horstmar, Stadt	23,5	20,9	2,4	3,3
566 028	Ibbenbüren, Stadt	42,4	29,7	1,9	2,0
566 032	Ladbergen	47,3	31,1	1,4	1,4
566 036	Laer	18,8	16,6	2,6	2,1
566 040	Lengerich, Stadt	35,5	28,2	1,9	2,2
566 044	Lienen	26,4	19,4	4,2	6,1
566 048	Lotte	–	–	–	–
566 052	Metelen	26,4	20,4	3,3	2,0
566 056	Mettingen	40,8	26,0	1,8	2,0
566 060	Neuenkirchen	28,9	22,0	2,1	2,1
566 064	Nordwalde	.	.	.	.
566 068	Ochtrup, Stadt	30,5	21,0	1,8	3,5
566 072	Recke	31,5	22,2	2,4	2,5
566 076	Rheine, Stadt	37,1	28,2	1,5	2,0
566 080	Saerbeck	26,6	35,2	2,2	1,4
566 084	Steinfurt, Stadt	35,1	24,9	2,4	2,6
566 088	Tecklenburg, Stadt	33,0	45,4	3,3	1,9
566 092	Westerkappeln	.	.	.	.
566 096	Wettringen	23,8	30,9	4,8	9,7

Anmerkungen siehe Seite 44

# stätten nach Verwaltungsbezirken

Juli 2003

Ankünfte				Übernachtungen				Amtliche Schlüssel- nummer
aller Gäste	Veränderung <sup>4)</sup>	ausländischer Gäste	Veränderung <sup>4)</sup>	aller Gäste	Veränderung <sup>4)</sup>	ausländischer Gäste	Veränderung <sup>4)</sup>	
<b>146 691</b>	<b>-0,3</b>	<b>11 835</b>	<b>+6,5</b>	<b>267 066</b>	<b>-3,7</b>	<b>23 223</b>	<b>+8,4</b>	<b>554 000</b>
14 010	-0,8	1 966	+54,8	25 417	-3,8	3 778	+48,9	554 004
11 279	-12,5	1 391	-20,4	19 832	-16,7	2 703	-36,0	554 008
26 676	-0,5	1 466	-4,1	48 590	-5,6	2 441	-19,7	554 012
.	.	.	.	.	.	.	.	554 016
13 920	+9,3	1 363	-28,0	26 939	+8,8	2 742	-25,8	554 020
.	.	.	.	.	.	.	.	554 024
2 349	-6,1	134	-27,6	7 065	-10,9	294	-34,1	554 028
5 712	+24,9	1 745	+29,7	7 862	+22,0	2 471	+32,5	554 032
18 418	+5,7	611	+40,8	33 113	+3,3	1 856	+222,8	554 036
4 450	-22,9	111	-51,1	6 303	-17,3	156	-65,1	554 040
8 260	-4,4	347	+21,8	14 785	-6,3	817	+22,1	554 044
2 605	-17,0	204	-15,0	4 393	-14,7	358	-24,2	554 048
2 688	+24,1	282	+33,0	5 432	+14,9	682	+54,6	554 052
3 532	-29,2	26	-7,1	8 864	-31,9	58	+56,8	554 056
5 882	-14,2	592	-21,4	10 078	-9,0	1 069	-1,6	554 060
14 216	+27,4	841	+435,7	25 972	+18,1	1 986	+342,3	554 064
7 079	-2,8	669	+20,1	12 381	-4,6	1 662	+83,4	554 068
<b>76 809</b>	<b>+4,0</b>	<b>5 214</b>	<b>+29,7</b>	<b>154 447</b>	<b>+0,8</b>	<b>12 084</b>	<b>+43,0</b>	<b>558 000</b>
11 190	+15,4	892	+10,7	18 567	+10,4	1 187	+19,4	558 004
13 744	+13,1	1 262	+93,9	39 691	+20,1	4 815	+142,4	558 008
10 606	+3,7	363	-16,2	19 608	-2,2	642	-52,7	558 012
14 474	+1,1	515	+9,6	23 911	-4,6	733	-11,8	558 016
3 774	-8,4	873	+106,4	10 816	-11,4	1 864	+122,2	558 020
4 182	-8,8	147	-59,4	6 365	-12,6	262	-45,2	558 024
.	.	.	.	.	.	.	.	558 028
11 525	+2,6	620	+50,1	21 856	-2,3	1 646	+33,5	558 032
1 087	-11,0	99	-7,5	1 896	-2,7	285	+17,8	558 036
.	.	.	.	.	.	.	.	558 040
3 759	+6,8	73	-1,4	8 224	-14,8	133	+9,9	558 044
<b>150 512</b>	<b>+0,7</b>	<b>15 104</b>	<b>+0,7</b>	<b>302 383</b>	<b>+2,7</b>	<b>30 122</b>	<b>+7,2</b>	<b>562 000</b>
8 647	-6,6	446	-12,2	18 173	+14,1	1 267	+31,8	562 004
11 991	+2,7	499	-31,5	28 538	+4,5	1 216	-25,9	562 008
16 649	-4,7	1 495	+21,7	33 703	-9,6	3 801	+25,3	562 012
20 177	-2,6	4 903	-16,6	29 439	-5,7	7 119	-12,0	562 014
28 676	+2,2	924	+17,9	67 853	+6,9	2 013	+33,0	562 016
8 204	-5,4	676	+6,3	15 380	-6,6	1 562	+13,8	562 020
11 087	-0,9	1 196	+13,4	21 618	+4,2	2 839	+40,8	562 024
17 484	+12,6	1 009	+50,1	36 735	+24,4	2 587	+69,1	562 028
24 758	+5,3	3 708	+14,0	46 326	-0,4	7 190	-4,1	562 032
2 839	-18,0	248	-1,2	4 618	-24,2	528	+18,9	562 036
<b>139 850</b>	<b>-</b>	<b>14 043</b>	<b>+7,8</b>	<b>300 188</b>	<b>+2,7</b>	<b>31 828</b>	<b>+10,8</b>	<b>566 000</b>
4 743	-5,7	62	+72,2	7 821	-2,3	910	+13,3	566 004
8 573	+1,7	311	+65,4	17 259	+4,0	661	+38,3	566 008
9 093	+1,6	822	+16,6	15 458	+5,2	1 549	+20,1	566 012
5 950	-8,6	1 416	+29,9	13 359	-8,7	2 214	+37,0	566 016
7 850	+46,4	315	-15,1	10 426	+34,4	448	-27,2	566 020
1 502	+15,6	176	+97,8	3 671	+12,8	577	+324,3	566 024
12 973	+3,0	1 510	+1,8	24 370	+4,2	3 075	+13,6	566 028
7 092	+24,8	1 067	+19,5	9 653	+13,0	1 522	+20,0	566 032
1 063	+59,4	130	x	2 746	+6,4	267	+217,9	566 036
3 696	+3,9	603	-15,7	7 182	+11,6	1 300	-30,6	566 040
2 086	-6,6	146	-35,4	8 782	+14,3	887	-29,3	566 044
.	.	.	.	.	.	.	.	566 048
1 454	-32,5	47	-74,6	4 829	-25,8	96	-71,8	566 052
5 592	-3,4	372	+54,4	10 170	+1,8	754	+47,3	566 056
2 755	+4,6	132	+22,2	5 660	+4,8	271	-1,1	566 060
.	.	.	.	.	.	.	.	566 064
1 647	+8,4	76	-30,9	2 892	+4,0	268	-33,0	566 068
2 594	+14,9	189	+16,7	6 299	+14,1	481	+73,6	566 072
21 350	-19,5	2 574	-16,7	32 652	-23,5	5 183	-2,0	566 076
6 455	+13,8	881	+157,6	14 462	+12,2	1 251	+164,5	566 080
5 521	-17,6	359	+4,4	13 382	-5,4	933	-29,9	566 084
19 284	+8,4	2 391	+6,3	63 941	+15,3	4 661	+28,0	566 088
.	.	.	.	.	.	.	.	566 092
2 416	+25,1	460	+59,2	11 538	+18,1	4 477	+34,4	566 096

Noch: **3.1 Leistung der Beherbergungs****Januar bis**

Amtliche Schlüsselnummer	Verwaltungsbezirk	Mittlere Auslastung		Mittlere Aufenthaltsdauer <sup>3)</sup>	
		der angebotenen Zimmer <sup>1)</sup>	der angebotenen Betten <sup>2)</sup>	aller Gäste	ausländischer Gäste
<b>570 000</b>	<b>Kreis Warendorf</b>	<b>37,0</b>	<b>28,6</b>	<b>2,1</b>	<b>2,4</b>
570 004	Ahlen, Stadt	36,9	28,3	1,9	2,1
570 008	Beckum, Stadt	28,1	21,7	1,6	1,7
570 012	Beelen	.	.	.	.
570 016	Drensteinfurt, Stadt	17,8	13,3	2,1	3,0
570 020	Ennigerloh, Stadt	43,4	34,2	2,2	2,0
570 024	Everswinkel	42,3	34,9	3,1	2,6
570 028	Oelde, Stadt	37,3	27,8	2,1	2,3
570 032	Ostbevern	.	.	.	.
570 036	Sassenberg, Stadt	39,3	27,7	2,5	2,7
570 040	Sendenhorst, Stadt	53,4	33,5	2,1	4,9
570 044	Telgte, Stadt	34,6	29,8	1,7	1,8
570 048	Wadersloh	35,5	28,1	3,0	1,3
570 052	Warendorf, Stadt	44,9	32,3	2,3	2,8
<b>500 000</b>	<b>Reg.-Bez. Münster</b>	<b>36,3</b>	<b>31,8</b>	<b>2,2</b>	<b>2,1</b>
<b>711 000</b>	<b>Kreisfreie Stadt Bielefeld</b>	<b>44,1</b>	<b>31,7</b>	<b>1,8</b>	<b>2,3</b>
<b>754 000</b>	<b>Kreis Gütersloh</b>	<b>33,6</b>	<b>27,1</b>	<b>1,8</b>	<b>2,2</b>
754 004	Borgholzhausen, Stadt	21,9	23,6	1,6	2,2
754 008	Gütersloh, Stadt	36,0	28,9	1,9	2,3
754 012	Halle (Westf.), Stadt	38,6	31,5	1,9	2,1
754 016	Harsewinkel, Stadt	44,3	34,1	1,7	2,3
754 020	Herzebrock-Clarholz	30,3	26,7	2,2	2,4
754 024	Langenberg	15,3	12,4	1,9	1,4
754 028	Rheda-Wiedenbrück, Stadt	36,5	26,7	1,6	2,2
754 032	Rietberg, Stadt	24,6	24,2	2,5	2,3
754 036	Schloß Holte-Stukenbrock, Stadt	30,0	22,9	1,8	2,2
754 040	Steinhagen	16,7	14,2	1,9	1,4
754 044	Verl	32,5	26,4	1,6	1,9
754 048	Versmold, Stadt	28,3	20,3	2,0	2,1
754 052	Werther (Westf.), Stadt	20,8	23,8	2,3	2,6
<b>758 000</b>	<b>Kreis Herford</b>	<b>27,4</b>	<b>37,7</b>	<b>3,8</b>	<b>2,1</b>
758 004	Bünde, Stadt	25,3	33,9	6,2	2,4
758 008	Enger, Stadt	.	.	.	.
758 012	Herford, Stadt	28,1	21,5	1,6	1,9
758 016	Hiddenhausen	28,5	18,6	1,9	2,2
758 020	Kirchlengern	.	.	.	.
758 024	Löhne, Stadt	25,2	46,3	6,0	2,5
758 028	Rödinghausen	29,0	41,7	2,7	1,3
758 032	Spenge, Stadt	.	.	.	.
758 036	Vlotho, Stadt	28,4	47,6	5,2	2,4
<b>762 000</b>	<b>Kreis Höxter</b>	<b>37,1</b>	<b>44,4</b>	<b>5,1</b>	<b>3,8</b>
762 004	Bad Driburg, Stadt	43,0	64,4	11,4	4,0
762 008	Beverungen, Stadt	33,4	27,4	2,4	2,0
762 012	Borgentreich, Stadt	.	.	.	.
762 016	Brakel, Stadt	31,3	28,0	2,5	4,2
762 020	Höxter, Stadt	39,3	27,0	1,9	2,1
762 024	Marienmünster, Stadt	28,2	21,3	4,8	5,9
762 028	Nieheim, Stadt	26,9	26,3	3,9	7,9
762 032	Steinheim, Stadt	.	.	.	.
762 036	Warburg, Stadt	23,0	37,0	2,3	2,6
762 040	Willebadessen, Stadt	.	.	.	.
<b>766 000</b>	<b>Kreis Lippe</b>	<b>34,2</b>	<b>36,0</b>	<b>4,9</b>	<b>2,6</b>
766 004	Augustdorf	.	.	.	.
766 008	Bad Salzuflen, Stadt	40,3	50,6	7,8	2,3
766 012	Barntrop, Stadt	.	.	.	.
766 016	Blomberg, Stadt	32,4	25,0	2,2	2,1
766 020	Detmold, Stadt	41,1	33,3	1,9	1,8
766 024	Dörentrup	24,7	20,4	3,5	5,1
766 028	Extertal	27,6	12,9	4,2	4,8
766 032	Horn-Bad Meinberg, Stadt	36,2	37,1	6,2	4,1

Anmerkungen siehe Seite 44

**sttten nach Verwaltungsbezirken**
**Juli 2003**

Anknfte				bernachtungen				Amtliche Schlssel- nummer
aller Gste	Vernderung <sup>4)</sup>	auslndischer Gste	Vernderung <sup>4)</sup>	aller Gste	Vernderung <sup>4)</sup>	auslndischer Gste	Vernderung <sup>4)</sup>	
<b>63 587</b>	<b>-3,5</b>	<b>7 651</b>	<b>+12,3</b>	<b>136 506</b>	<b>-3,6</b>	<b>18 397</b>	<b>+9,3</b>	<b>570 000</b>
8 191	+9,3	1 880	+16,5	15 630	+15,0	3 878	+22,8	570 004
6 007	-6,8	587	+21,0	9 727	-11,3	983	+20,5	570 008
.	.	.	.	.	.	.	.	570 012
1 207	+34,1	293	+83,1	2 582	+35,4	872	+101,9	570 016
2 916	-6,5	377	+37,1	6 353	-10,3	769	+24,8	570 020
2 781	+0,4	77	-34,7	8 648	-7,7	198	-49,6	570 024
10 726	-2,5	2 112	+4,7	22 867	-1,4	4 756	+3,0	570 028
.	.	.	.	.	.	.	.	570 032
1 860	-3,8	82	+2,5	4 658	-19,6	224	-56,8	570 036
2 958	-0,9	396	-7,5	6 253	-8,4	1 938	-1,5	570 040
6 036	-12,0	336	+18,7	10 280	-11,1	592	+9,8	570 044
1 887	+8,3	31	-54,4	5 590	+6,7	39	-71,3	570 048
17 463	-7,3	1 403	+19,8	40 830	-3,7	3 861	+15,4	570 052
<b>869 141</b>	<b>-0,5</b>	<b>84 234</b>	<b>+4,3</b>	<b>1 878 235</b>	<b>+1,2</b>	<b>175 251</b>	<b>+9,8</b>	<b>500 000</b>
<b>145 520</b>	<b>+0,9</b>	<b>21 516</b>	<b>+12,5</b>	<b>261 715</b>	<b>-3,3</b>	<b>48 498</b>	<b>+11,6</b>	<b>711 000</b>
<b>109 107</b>	<b>+2,2</b>	<b>12 253</b>	<b>-1,0</b>	<b>195 867</b>	<b>+2,3</b>	<b>27 280</b>	<b>+5,6</b>	<b>754 000</b>
2 572	-1,9	436	+28,6	3 999	-1,2	945	+12,0	754 004
27 304	+3,5	3 717	-17,8	50 811	+4,9	8 598	-10,9	754 008
15 946	+10,1	1 283	+12,9	29 615	+6,1	2 700	+13,3	754 012
16 582	+3,4	2 160	-15,8	27 433	+5,7	4 971	+2,9	754 016
1 862	+72,1	420	+181,9	4 136	+122,7	1 021	+120,5	754 020
570	-15,4	68	-22,7	1 109	-20,6	97	-31,7	754 024
17 426	+0,3	1 829	+27,5	27 066	+3,6	3 998	+75,3	754 028
3 503	-16,5	139	+7,8	8 751	-6,4	318	+0,6	754 032
7 771	-1,8	548	-12,2	13 605	-8,2	1 202	-39,6	754 036
1 684	-9,0	44	-47,0	3 268	-6,8	60	-56,5	754 040
6 352	+11,8	1 082	+38,9	10 120	+2,8	2 092	+27,5	754 044
4 233	-3,8	190	+18,0	8 435	-12,8	408	+18,3	754 048
3 302	-19,7	337	-9,7	7 519	-10,8	870	+6,4	754 052
<b>60 957</b>	<b>+1,4</b>	<b>4 647</b>	<b>-13,5</b>	<b>231 219</b>	<b>-1,1</b>	<b>9 892</b>	<b>-18,1</b>	<b>758 000</b>
2 999	+14,2	101	-42,3	18 573	-4,9	243	-53,2	758 004
.	.	.	.	.	.	.	.	758 008
15 552	+1,7	2 558	+6,8	24 695	-7,8	4 853	-0,4	758 012
4 265	-1,4	191	-38,0	8 287	+2,0	429	-37,5	758 016
.	.	.	.	.	.	.	.	758 020
9 021	-1,7	360	-14,9	54 389	-2,4	888	-16,1	758 024
8 041	-1,2	14	-58,8	21 371	-7,8	18	-79,3	758 028
.	.	.	.	.	.	.	.	758 032
19 262	+4,9	1 350	-26,2	99 865	+5,5	3 271	-26,3	758 036
<b>131 678</b>	<b>+2,3</b>	<b>6 384</b>	<b>-0,4</b>	<b>673 530</b>	<b>-0,1</b>	<b>24 388</b>	<b>+3,1</b>	<b>762 000</b>
38 969	+2,5	680	+10,2	444 015	+0,5	2 694	+42,0	762 004
14 816	+16,4	520	+93,3	35 358	+13,6	1 030	+141,8	762 008
.	.	.	.	.	.	.	.	762 012
11 189	+14,8	362	-32,7	28 508	+9,9	1 510	-39,6	762 016
26 344	-0,6	1 372	-6,7	50 666	-1,1	2 930	+1,1	762 020
2 788	+3,8	709	+72,1	13 285	-14,0	4 190	+22,8	762 024
9 714	-0,8	861	-7,9	37 422	-2,8	6 775	-6,3	762 028
.	.	.	.	.	.	.	.	762 032
20 540	-8,3	895	-37,4	47 027	-10,1	2 342	-22,3	762 036
.	.	.	.	.	.	.	.	762 040
<b>191 657</b>	<b>+0,2</b>	<b>15 812</b>	<b>+4,5</b>	<b>946 372</b>	<b>-7,3</b>	<b>41 412</b>	<b>-4,3</b>	<b>766 000</b>
.	.	.	.	.	.	.	.	766 004
60 484	+3,8	4 811	+38,9	472 975	-8,8	10 986	+36,8	766 008
.	.	.	.	.	.	.	.	766 012
13 580	+34,3	1 574	+201,0	29 289	+8,8	3 376	+155,6	766 016
31 467	-6,5	3 515	-9,1	59 342	-6,8	6 175	-3,8	766 020
3 945	-20,4	17	-74,6	13 993	-26,3	87	-37,0	766 024
6 065	-13,5	606	+18,1	25 327	-21,7	2 929	+3,5	766 028
32 716	+0,8	1 772	-21,9	201 715	-4,8	7 195	-26,7	766 032

**Januar bis**

Amtliche Schlüsselnummer	Verwaltungsbezirk	Mittlere Auslastung		Mittlere Aufenthaltsdauer <sup>3)</sup>	
		der angebotenen Zimmer <sup>1)</sup>	der angebotenen Betten <sup>2)</sup>	aller Gäste	ausländischer Gäste
	<b>Noch: Kreis Lippe</b>				
766 036	Kalletal	14,8	13,7	3,4	3,8
766 040	Lage, Stadt	24,5	23,5	2,8	4,0
766 044	Lemgo, Stadt	26,8	22,8	2,3	2,4
766 048	Leopoldshöhe	39,6	31,6	2,4	2,6
766 052	Lügde, Stadt	24,9	19,9	3,1	3,7
766 056	Oerlinghausen, Stadt	23,9	46,2	5,0	3,1
766 060	Schieder-Schwalenberg, Stadt	19,9	15,3	3,2	3,2
766 064	Schlangen	11,1	12,5	2,2	3,5
<b>770 000</b>	<b>Kreis Minden-Lübbecke</b>	<b>35,6</b>	<b>49,1</b>	<b>5,7</b>	<b>2,1</b>
770 004	Bad Oeynhausen, Stadt	35,9	62,0	9,8	2,1
770 008	Espelkamp, Stadt	38,6	29,6	1,9	2,3
770 012	Hille	43,3	56,4	7,3	4,7
770 016	Hüllhorst	26,9	28,2	1,9	2,1
770 020	Lübbecke, Stadt	.	.	.	.
770 024	Minden, Stadt	38,3	27,5	1,7	1,8
770 028	Petershagen, Stadt	27,5	42,5	6,2	5,3
770 032	Porta Westfalica, Stadt	31,0	25,5	1,9	1,9
770 036	Preußisch-Oldendorf, Stadt	43,7	46,4	8,8	5,3
770 040	Rahden, Stadt	.	.	.	.
770 044	Stemwede	24,9	19,3	3,6	3,4
<b>774 000</b>	<b>Kreis Paderborn</b>	<b>38,2</b>	<b>38,5</b>	<b>3,7</b>	<b>2,9</b>
774 004	Altenbeken	19,5	17,2	6,7	10,5
774 008	Bad Lippspringe, Stadt	42,3	56,8	7,2	2,9
774 012	Borchen	22,5	34,6	5,1	3,4
774 016	Büren, Stadt	29,4	30,2	2,3	5,6
774 020	Delbrück, Stadt	43,6	29,9	1,9	2,0
774 024	Hövelhof	25,3	14,9	1,8	2,0
774 028	Lichtenau, Stadt	27,5	12,8	3,1	5,6
774 032	Paderborn, Stadt	51,6	40,1	1,9	2,4
774 036	Salzkotten, Stadt	21,1	18,2	1,4	2,0
774 040	Bad Wünnenberg, Stadt	33,6	39,0	6,4	3,9
<b>700 000</b>	<b>Reg.-Bez. Detmold</b>	<b>36,0</b>	<b>39,1</b>	<b>4,0</b>	<b>2,5</b>
	<b>Kreisfreie Städte</b>				
<b>911 000</b>	<b>Bochum</b>	<b>48,3</b>	<b>38,4</b>	<b>1,8</b>	<b>2,5</b>
<b>913 000</b>	<b>Dortmund</b>	<b>43,3</b>	<b>33,7</b>	<b>1,6</b>	<b>1,8</b>
<b>914 000</b>	<b>Hagen</b>	<b>37,0</b>	<b>30,9</b>	<b>1,8</b>	<b>1,8</b>
<b>915 000</b>	<b>Hamm</b>	<b>38,9</b>	<b>31,5</b>	<b>1,7</b>	<b>1,5</b>
<b>916 000</b>	<b>Herne</b>	<b>31,4</b>	<b>24,0</b>	<b>2,0</b>	<b>2,0</b>
<b>954 000</b>	<b>Ennepe-Ruhr-Kreis</b>	<b>36,2</b>	<b>37,4</b>	<b>2,5</b>	<b>2,3</b>
954 004	Breckerfeld, Stadt	50,6	32,8	2,2	2,3
954 008	Ennepetal, Stadt	34,3	69,6	8,4	1,7
954 012	Gevelsberg, Stadt	.	.	.	.
954 016	Hattingen, Stadt	37,8	36,3	2,1	2,5
954 020	Herdecke, Stadt	45,0	37,5	2,8	2,1
954 024	Schwelm, Stadt	29,9	36,1	2,1	1,9
954 028	Sprockhövel, Stadt	34,8	39,5	2,6	2,2
954 032	Wetter (Ruhr), Stadt	.	.	.	.
954 036	Witten, Stadt	37,2	28,8	2,0	2,5
<b>958 000</b>	<b>Hochsauerland Kreis</b>	<b>39,5</b>	<b>39,3</b>	<b>3,8</b>	<b>3,9</b>
958 004	Arnsberg, Stadt	42,2	37,2	3,3	2,5
958 008	Bestwig	32,0	27,9	3,2	4,3
958 012	Brilon, Stadt	28,6	35,0	4,5	4,3
958 016	Eslohe (Sauerland)	28,3	29,7	4,3	3,7
958 020	Hallenberg, Stadt	48,1	34,5	3,3	3,3
958 024	Marsberg, Stadt	.	.	.	.
958 028	Medebach, Stadt	.	.	.	.
958 032	Meschede, Stadt	37,0	36,5	2,8	2,6
958 036	Olsberg, Stadt	43,3	36,3	3,4	3,6
958 040	Schmallenberg, Stadt	46,0	42,6	4,8	4,7
958 044	Sundern (Sauerland), Stadt	27,9	27,2	2,4	2,6
958 048	Winterberg, Stadt	40,3	34,3	3,4	3,6

Anmerkungen siehe Seite 44

# stätten nach Verwaltungsbezirken

Juli 2003

Ankünfte				Übernachtungen				Amtliche Schlüssel- nummer
aller Gäste	Veränderung <sup>4)</sup>	ausländischer Gäste	Veränderung <sup>4)</sup>	aller Gäste	Veränderung <sup>4)</sup>	ausländischer Gäste	Veränderung <sup>4)</sup>	
1 967	-2,3	124	+113,8	6 665	-5,2	465	+62,6	766 036
10 301	+22,9	209	-19,6	28 740	+14,8	832	-53,8	766 040
6 950	-1,0	999	+10,0	15 795	-5,0	2 388	+10,8	766 044
1 385	+3,4	34	-44,3	3 291	+9,9	88	-22,1	766 048
6 519	+1,5	375	-35,2	20 383	+1,1	1 374	-18,6	766 052
9 646	-15,5	221	-48,1	48 662	-0,6	688	-45,6	766 056
5 616	-23,2	1 456	-29,8	17 942	-29,2	4 589	-36,7	766 060
298	+11,2	32	+166,7	656	+0,8	111	+26,1	766 064
<b>141 610</b>	<b>-1,5</b>	<b>14 414</b>	<b>-1,8</b>	<b>811 193</b>	<b>-3,7</b>	<b>30 682</b>	<b>+1,6</b>	<b>770 000</b>
55 490	-1,0	5 887	-12,9	545 725	-3,2	12 578	+2,3	770 004
6 448	+2,1	846	+47,9	11 973	-8,7	1 915	+6,6	770 008
2 236	-26,4	21	-8,7	16 243	-18,1	98	-70,8	770 012
7 044	+1,1	374	-7,2	13 137	-6,0	778	-17,1	770 016
.	.	.	.	.	.	.	.	770 020
26 771	+2,6	4 549	+9,8	44 279	+3,7	8 092	+0,7	770 024
9 238	+2,8	263	-6,4	57 586	-2,4	1 390	+56,5	770 028
18 444	-6,5	1 404	+3,4	34 229	+1,1	2 602	+16,7	770 032
8 177	+4,5	239	+34,3	71 552	-2,9	1 262	+2,4	770 036
.	.	.	.	.	.	.	.	770 040
1 651	-19,3	128	-26,9	5 915	-18,6	437	-38,6	770 044
<b>116 424</b>	<b>-7,4</b>	<b>12 792</b>	<b>-2,1</b>	<b>432 036</b>	<b>-4,4</b>	<b>36 949</b>	<b>+3,5</b>	<b>774 000</b>
557	-33,2	75	-42,3	3 747	-16,6	787	-28,4	774 004
25 874	-7,9	1 818	-3,1	185 890	-4,1	5 240	-1,4	774 008
4 673	-15,1	162	+28,6	24 014	+1,8	546	+24,1	774 012
11 608	+0,1	496	-2,0	27 153	+8,0	2 762	+149,1	774 016
6 835	-8,2	433	+12,5	12 991	+4,0	883	+28,9	774 020
4 166	-7,9	280	-20,0	7 414	-7,4	565	-59,1	774 024
4 645	-7,4	589	+9,1	14 387	-3,6	3 298	+2,8	774 028
44 667	-8,0	7 392	-5,1	84 415	-10,8	17 610	+0,4	774 032
2 794	-4,8	399	-8,7	3 910	-9,0	800	+1,1	774 036
10 605	-5,5	1 148	+24,6	68 115	-3,5	4 458	+7,7	774 040
<b>896 953</b>	<b>-0,4</b>	<b>87 818</b>	<b>+1,9</b>	<b>3 551 932</b>	<b>-3,6</b>	<b>219 101</b>	<b>+2,3</b>	<b>700 000</b>
<b>133 576</b>	<b>-3,4</b>	<b>15 771</b>	<b>-5,9</b>	<b>241 833</b>	<b>-0,1</b>	<b>39 654</b>	<b>+5,4</b>	<b>911 000</b>
<b>230 310</b>	<b>+14,3</b>	<b>37 235</b>	<b>+30,4</b>	<b>369 208</b>	<b>+7,3</b>	<b>68 669</b>	<b>+24,1</b>	<b>913 000</b>
<b>36 464</b>	<b>-2,0</b>	<b>6 062</b>	<b>+3,5</b>	<b>66 445</b>	<b>-1,1</b>	<b>11 008</b>	<b>+13,2</b>	<b>914 000</b>
<b>38 358</b>	<b>+6,8</b>	<b>6 027</b>	<b>-11,3</b>	<b>65 381</b>	<b>+12,2</b>	<b>9 040</b>	<b>-11,5</b>	<b>915 000</b>
<b>12 542</b>	<b>-0,2</b>	<b>786</b>	<b>+18,0</b>	<b>24 880</b>	<b>+0,3</b>	<b>1 562</b>	<b>+21,1</b>	<b>916 000</b>
<b>95 661</b>	<b>+6,2</b>	<b>8 998</b>	<b>+17,4</b>	<b>241 498</b>	<b>+1,1</b>	<b>20 443</b>	<b>-5,6</b>	<b>954 000</b>
7 822	+6,0	134	+30,1	17 050	+3,7	310	+30,3	954 004
5 394	+24,1	652	x	45 265	+7,1	1 122	+101,4	954 008
.	.	.	.	.	.	.	.	954 012
18 697	+1,7	1 487	-11,5	38 814	-5,1	3 659	-46,5	954 016
9 585	-3,7	883	+46,7	27 154	-5,8	1 876	+13,1	954 020
11 744	-3,1	1 399	+10,7	24 992	-2,0	2 715	+5,8	954 024
12 993	+47,0	741	-3,6	33 307	+9,1	1 651	+13,6	954 028
.	.	.	.	.	.	.	.	954 032
17 118	-1,9	2 605	+22,1	33 781	-4,9	6 575	+7,9	954 036
<b>540 887</b>	<b>+3,0</b>	<b>118 598</b>	<b>+3,2</b>	<b>2 048 902</b>	<b>-0,6</b>	<b>467 709</b>	<b>+1,4</b>	<b>958 000</b>
32 649	+8,6	6 567	+23,8	107 853	+3,9	16 327	+13,1	958 004
15 060	+21,8	1 485	+2,3	47 671	+15,1	6 352	+7,5	958 008
22 078	-0,9	3 147	+9,9	99 005	-9,5	13 657	+1,8	958 012
17 161	+8,5	1 356	+10,6	73 630	-8,2	5 082	+8,0	958 016
14 753	+22,4	6 059	+4,5	48 850	+14,8	19 941	+14,4	958 020
.	.	.	.	.	.	.	.	958 024
.	.	.	.	.	.	.	.	958 028
31 729	-1,3	3 137	+13,5	89 812	-6,4	8 235	+11,5	958 032
31 369	+7,1	4 145	-14,5	106 919	-1,3	15 034	-9,6	958 036
82 735	-2,8	10 191	-1,1	398 989	-1,2	47 934	+5,0	958 040
31 808	+0,1	2 102	+10,7	77 591	-7,0	5 453	+1,7	958 044
146 958	+7,4	33 952	+16,5	501 198	+4,0	121 623	+13,0	958 048



**Januar bis**

Amtliche Schlüssel- nummer	Verwaltungsbezirk	Mittlere Auslastung		Mittlere Aufenthaltsdauer <sup>3)</sup>	
		der angebotenen Zimmer <sup>1)</sup>	der angebotenen Betten <sup>2)</sup>	aller Gäste	ausländischer Gäste
<b>962 000</b>	<b>Märkischer Kreis</b>	<b>35,5</b>	<b>30,6</b>	<b>2,3</b>	<b>2,6</b>
962 004	Altena, Stadt	21,7	26,7	1,8	2,2
962 008	Balve, Stadt	30,7	26,5	2,3	2,1
962 012	Halver, Stadt	37,5	27,4	1,5	1,5
962 016	Hemer, Stadt	.	.	.	.
962 020	Herscheid	20,7	14,6	2,0	2,2
962 024	Iserlohn, Stadt	34,7	29,0	1,8	1,9
962 028	Kierspe, Stadt	11,7	17,2	3,8	4,1
962 032	Lüdenscheid, Stadt	49,4	35,1	2,1	2,9
962 036	Meinerzhagen, Stadt	31,5	31,1	2,5	3,2
962 040	Menden (Sauerland), Stadt	28,3	21,9	1,7	2,2
962 044	Nachrodt-Wiblingwerde	27,0	28,7	2,1	1,4
962 048	Neuenrade, Stadt	33,4	25,7	2,0	1,8
962 052	Plettenberg, Stadt	36,0	30,5	2,0	3,3
962 056	Schalksmühle	.	.	.	.
962 060	Werdohl, Stadt	21,0	14,9	2,1	1,9
<b>966 000</b>	<b>Kreis Olpe</b>	<b>31,3</b>	<b>26,2</b>	<b>2,5</b>	<b>2,6</b>
966 004	Attendorf, Stadt	40,0	27,2	2,3	2,5
966 008	Drolshagen, Stadt	27,6	20,1	2,4	3,3
966 012	Finnentrop	34,7	23,7	2,5	2,8
966 016	Kirchhundem	30,3	23,7	2,6	2,8
966 020	Lennestadt, Stadt	30,0	27,8	2,6	2,5
966 024	Olpe, Stadt	24,2	29,3	2,5	2,1
966 028	Wenden	27,3	19,6	2,0	2,5
<b>970 000</b>	<b>Kreis Siegen-Wittgenstein</b>	<b>34,1</b>	<b>45,2</b>	<b>4,5</b>	<b>2,3</b>
970 004	Bad Berleburg, Stadt	23,6	58,9	11,4	2,7
970 008	Burbach	28,2	41,3	3,4	2,8
970 012	Erndtebrück	.	.	.	.
970 016	Freudenberg, Stadt	26,2	22,7	1,9	1,9
970 020	Hilchenbach, Stadt	44,8	47,6	5,3	3,6
970 024	Kreuztal, Stadt	26,5	21,4	1,9	2,2
970 028	Bad Laasphe, Stadt	37,5	46,1	4,5	2,8
970 032	Netphen, Stadt	31,0	30,2	2,3	3,6
970 036	Neunkirchen	.	.	.	.
970 040	Siegen, Stadt	43,9	35,3	1,8	1,9
970 044	Wilnsdorf	21,9	25,1	2,2	2,5
<b>974 000</b>	<b>Kreis Soest</b>	<b>36,9</b>	<b>43,4</b>	<b>4,7</b>	<b>2,5</b>
974 004	Anröchte	.	.	.	.
974 008	Bad Sassendorf	37,6	59,0	9,0	4,0
974 012	Ense	25,9	20,5	2,2	2,0
974 016	Erwitte, Stadt	51,7	58,7	10,2	4,8
974 020	Geseke, Stadt	25,3	16,2	1,9	1,4
974 024	Lippetal	10,1	6,6	2,5	3,0
974 028	Lippstadt, Stadt	40,4	52,5	6,1	2,0
974 032	Möhnesee	32,5	32,6	2,7	3,6
974 036	Rüthen, Stadt	22,4	28,4	2,2	2,1
974 040	Soest, Stadt	29,6	26,0	1,7	1,8
974 044	Warstein, Stadt	31,0	24,1	2,5	3,4
974 048	Welter	.	.	.	.
974 052	Werl, Stadt	36,7	26,7	1,4	1,5
974 056	Wickede (Ruhr)	32,8	26,0	1,8	2,5
<b>978 000</b>	<b>Kreis Unna</b>	<b>38,2</b>	<b>30,1</b>	<b>1,8</b>	<b>1,8</b>
978 004	Bergkamen, Stadt	.	.	.	.
978 008	Bönen	.	.	.	.
978 012	Fröndenberg/Ruhr, Stadt	27,4	19,7	1,8	2,1
978 016	Holzwickede	58,7	43,7	1,9	1,5
978 020	Kamen, Stadt	39,2	37,9	1,7	1,7
978 024	Lünen, Stadt	29,6	24,5	1,8	2,1
978 028	Schwerte, Stadt	25,9	32,3	2,0	2,2
978 032	Selm, Stadt	14,9	13,7	1,8	1,7
978 036	Unna, Stadt	48,0	31,7	1,8	2,0
978 040	Werne, Stadt	41,6	31,8	1,9	1,8
<b>900 000</b>	<b>Reg.-Bez. Arnsberg</b>	<b>38,7</b>	<b>37,4</b>	<b>3,0</b>	<b>3,0</b>
	<b>Nordrhein-Westfalen</b>	<b>39,9</b>	<b>35,6</b>	<b>2,5</b>	<b>2,3</b>

Anmerkungen siehe Seite 44



## stätten nach Verwaltungsbezirken

Juli 2003

Ankünfte				Übernachtungen				Amtliche Schlüssel- nummer
aller Gäste	Veränderung <sup>4)</sup>	ausländischer Gäste	Veränderung <sup>4)</sup>	aller Gäste	Veränderung <sup>4)</sup>	ausländischer Gäste	Veränderung <sup>4)</sup>	
<b>113 954</b>	<b>-2,3</b>	<b>15 035</b>	<b>+39,6</b>	<b>264 063</b>	<b>-1,0</b>	<b>38 447</b>	<b>+51,3</b>	<b>962 000</b>
8 972	-6,1	334	-2,9	16 471	-3,5	743	-18,7	962 004
7 971	-19,5	81	-33,6	18 013	-26,2	173	-37,1	962 008
2 610	-2,8	155	+112,3	3 833	+19,2	240	+103,4	962 012
.	.	.	.	.	.	.	.	962 016
1 581	-9,2	174	-11,7	3 094	-10,8	385	-41,9	962 020
21 098	-4,4	2 957	+32,3	37 793	-5,1	5 757	+19,7	962 024
548	-5,0	23	-45,2	2 085	+17,5	95	-26,9	962 028
25 651	+12,8	7 635	+69,4	53 550	+20,8	22 251	+123,3	962 032
19 390	-3,4	849	-18,1	47 576	-4,6	2 688	-17,9	962 036
6 159	+6,6	438	+27,3	10 647	+3,9	947	+18,5	962 040
6 062	-11,1	189	+18,1	12 783	-32,7	273	-15,0	962 044
4 519	+0,8	1 169	+26,7	9 113	+5,5	2 060	+8,6	962 048
3 994	-1,0	409	+33,7	7 789	+1,0	1 364	+35,0	962 052
.	.	.	.	.	.	.	.	962 056
2 120	-11,3	293	+22,6	4 382	-25,5	561	+7,5	962 060
<b>121 206</b>	<b>-0,8</b>	<b>6 042</b>	<b>-10,8</b>	<b>299 018</b>	<b>-2,1</b>	<b>15 436</b>	<b>-15,1</b>	<b>966 000</b>
21 919	-9,1	1 746	-9,2	49 766	-9,7	4 389	-9,3	966 004
4 391	+32,1	343	-41,8	10 515	+22,6	1 117	-27,7	966 008
7 233	+28,6	362	-6,5	18 156	+18,3	1 011	-1,6	966 012
18 332	-1,5	810	-6,6	47 202	-10,0	2 268	-16,2	966 016
35 434	-7,3	1 681	-29,9	91 632	-4,3	4 193	-33,3	966 020
26 969	+5,3	733	+80,1	68 017	+2,7	1 532	+15,6	966 024
6 928	+4,3	367	+76,4	13 730	+15,7	926	+101,7	966 028
<b>123 501</b>	<b>+0,1</b>	<b>14 307</b>	<b>-0,1</b>	<b>555 138</b>	<b>-4,5</b>	<b>32 934</b>	<b>+2,1</b>	<b>970 000</b>
22 879	+0,3	1 022	+17,1	260 779	-6,6	2 768	+32,1	970 004
4 569	+6,5	435	+14,2	15 553	-15,9	1 229	+9,5	970 008
.	.	.	.	.	.	.	.	970 012
7 518	-3,5	1 044	-2,7	14 640	+7,1	1 963	-4,6	970 016
12 753	+9,1	848	+7,6	67 055	+2,5	3 031	+33,6	970 020
3 321	-5,4	328	+5,8	6 340	+9,4	709	+37,4	970 024
19 942	+7,7	2 703	-0,1	90 116	-3,8	7 526	-4,8	970 028
7 964	+1,4	231	-3,8	18 193	-6,9	821	-10,8	970 032
.	.	.	.	.	.	.	.	970 036
35 566	-3,4	7 309	-2,2	62 662	-0,8	13 939	-0,3	970 040
7 522	-12,0	386	-7,9	16 549	-10,6	947	+0,4	970 044
<b>169 999</b>	<b>-1,5</b>	<b>8 914</b>	<b>+8,9</b>	<b>800 704</b>	<b>-1,5</b>	<b>22 507</b>	<b>+21,5</b>	<b>974 000</b>
.	.	.	.	.	.	.	.	974 004
33 476	-1,4	333	-34,1	300 019	-2,0	1 337	+14,6	974 008
957	+6,7	179	+110,6	2 148	+12,7	350	+7,7	974 012
10 427	-9,6	224	-22,2	106 035	+7,2	1 081	+15,0	974 016
13 194	-12,0	640	+192,2	25 719	-14,3	903	+170,4	974 020
303	-40,6	49	-38,0	771	-36,9	147	+31,3	974 024
32 817	-1,0	2 765	+6,9	200 344	-4,5	5 647	+19,5	974 028
24 175	-3,1	951	+23,0	65 053	-9,4	3 393	+25,0	974 032
7 272	-9,0	305	+21,5	15 697	-19,0	653	-13,3	974 036
23 669	-2,4	1 082	-25,6	41 128	+10,2	1 971	-31,7	974 040
9 996	+13,9	1 786	+30,9	24 697	+31,8	6 001	+76,9	974 044
.	.	.	.	.	.	.	.	974 048
10 645	+26,4	461	+7,0	14 473	+20,7	706	+9,1	974 052
1 432	-1,5	68	+21,4	2 588	-5,4	169	-42,1	974 056
<b>81 588</b>	<b>+4,6</b>	<b>11 053</b>	<b>+12,4</b>	<b>150 372</b>	<b>+1,5</b>	<b>19 842</b>	<b>-4,7</b>	<b>978 000</b>
.	.	.	.	.	.	.	.	978 004
.	.	.	.	.	.	.	.	978 008
2 504	-7,0	81	-30,8	4 429	+3,9	174	-51,4	978 012
10 176	-1,0	3 098	+14,1	19 069	+2,4	4 602	+11,1	978 016
13 187	-1,4	1 803	+23,5	22 346	-8,0	3 077	+4,1	978 020
14 087	+1,5	1 297	+12,1	25 673	+2,0	2 787	-4,4	978 024
14 106	+18,8	545	+25,9	27 886	+6,9	1 179	-26,9	978 028
1 433	+1,7	49	-35,5	2 594	-0,9	83	-6,7	978 032
14 802	+5,2	1 908	+4,6	26 353	+6,6	3 783	-8,4	978 036
10 102	+8,7	2 248	+12,0	18 979	+2,7	4 062	-7,3	978 040
<b>1 698 046</b>	<b>+2,7</b>	<b>248 828</b>	<b>+7,7</b>	<b>5 127 442</b>	<b>-0,4</b>	<b>747 251</b>	<b>+4,9</b>	<b>900 000</b>
<b>8 144 330</b>	<b>-0,9</b>	<b>1 460 615</b>	<b>+1,7</b>	<b>20 284 017</b>	<b>-2,6</b>	<b>3 346 421</b>	<b>-0,8</b>	

## 3.2 Leistung der Beherbergungsstätten

Januar bis

Lfd. Nr.	Gemeindegruppe Betriebsart	Mittlere Auslastung		Mittlere Aufenthaltsdauer <sup>3)</sup>	
		der angebotenen Zimmer <sup>1)</sup>	der angebotenen Betten <sup>2)</sup>	aller Gäste	ausländischer Gäste
<b>1</b>	<b>Mineral-, Moor-, Sole- und Thermalbäder</b>	<b>42,1</b>	<b>53,4</b>	<b>6,2</b>	<b>2,2</b>
2	Hotels	44,0	34,6	2,1	2,0
3	Gasthöfe	27,8	24,0	2,1	2,5
4	Pensionen	41,8	38,5	8,4	5,0
5	Hotels garnis	37,9	29,8	2,3	2,0
6	Erholungs-, Ferien- und Schulungsheime	.	39,0	2,9	4,2
7	Ferienhäuser, -wohnungen, -zentren	.	19,7	9,6	10,6
8	Hütten, Jugendherbergen u. Ä.	.	38,7	2,1	2,0
9	Vorsorge- und Reha-Klinken	.	77,9	22,0	23,1
<b>10</b>	<b>Heilklimatische Kurorte</b>	<b>39,1</b>	<b>37,8</b>	<b>3,8</b>	<b>3,6</b>
11	Hotels	40,9	34,0	2,7	3,2
12	Gasthöfe	26,8	23,8	2,9	2,7
13	Pensionen	29,6	24,9	3,3	2,9
14	Hotels garnis	.	.	.	.
15	Erholungs-, Ferien- und Schulungsheime	.	40,7	4,0	2,0
16	Ferienhäuser, -wohnungen, -zentren	.	33,2	5,0	4,8
17	Hütten, Jugendherbergen u. Ä.	.	29,5	2,1	1,9
18	Vorsorge- und Reha-Klinken	.	.	.	.
<b>19</b>	<b>Kneippkurorte</b>	<b>34,1</b>	<b>32,5</b>	<b>3,3</b>	<b>3,2</b>
20	Hotels	38,5	30,9	2,2	2,6
21	Gasthöfe	15,9	12,7	2,2	2,7
22	Pensionen	22,8	18,3	3,1	3,5
23	Hotels garnis	.	.	.	.
24	Erholungs-, Ferien- und Schulungsheime	.	35,6	3,9	15,3
25	Ferienhäuser, -wohnungen, -zentren	.	18,4	5,8	6,2
26	Hütten, Jugendherbergen u. Ä.	.	31,5	2,1	1,7
27	Vorsorge- und Reha-Klinken	.	.	.	.
<b>28</b>	<b>Kneippheilkurorte</b>	<b>39,0</b>	<b>44,8</b>	<b>5,5</b>	<b>4,1</b>
29	Hotels	45,4	38,2	3,0	4,2
30	Gasthöfe	27,0	22,7	3,2	3,0
31	Pensionen	33,9	27,1	4,6	3,6
32	Hotels garnis	14,9	12,5	2,2	2,7
33	Erholungs-, Ferien- und Schulungsheime	.	42,3	3,2	10,6
34	Ferienhäuser, -wohnungen, -zentren	.	24,4	5,4	5,1
35	Hütten, Jugendherbergen u. Ä.	.	34,1	2,3	1,7
36	Vorsorge- und Reha-Klinken	.	75,5	24,2	4,0
<b>37</b>	<b>Heilbäder zusammen</b>	<b>39,9</b>	<b>46,1</b>	<b>5,1</b>	<b>2,9</b>
38	Hotels	42,7	34,4	2,3	2,6
39	Gasthöfe	24,4	20,6	2,7	2,8
40	Pensionen	38,0	33,4	6,3	3,4
41	Hotels garnis	37,7	29,9	2,3	2,1
42	Erholungs-, Ferien- und Schulungsheime	.	39,4	3,6	8,5
43	Ferienhäuser, -wohnungen, -zentren	.	26,5	5,4	5,2
44	Hütten, Jugendherbergen u. Ä.	.	33,1	2,1	1,9
45	Vorsorge- und Reha-Klinken	.	78,1	22,6	14,5

Anmerkungen siehe Seite 44

## nach Gemeindegruppen und Betriebsarten

Juli 2003

Ankünfte				Übernachtungen				Lfd. Nr.
aller Gäste	Veränderung <sup>4)</sup>	ausländischer Gäste	Veränderung <sup>4)</sup>	aller Gäste	Veränderung <sup>4)</sup>	ausländischer Gäste	Veränderung <sup>4)</sup>	
<b>457 631</b>	<b>-0,5</b>	<b>58 279</b>	<b>+2,6</b>	<b>2 834 933</b>	<b>-3,0</b>	<b>125 307</b>	<b>+5,7</b>	<b>1</b>
239 723	+1,6	43 699	+11,1	498 709	-0,3	89 310	+16,4	2
6 987	+7,0	815	+1,6	14 657	+6,6	2 012	+32,6	3
32 983	+1,2	609	+40,6	276 253	-3,3	3 061	+28,9	4
50 104	-12,3	9 840	-24,8	113 027	-4,8	20 007	-21,1	5
26 215	+10,5	357	-20,5	75 871	-4,5	1 498	+3,5	6
2 216	-10,2	150	-2,0	21 173	-	1 583	+66,6	7
17 587	-4,7	2 702	+9,2	37 307	-11,6	5 363	-40,2	8
81 816	-1,2	107	+55,1	1 797 936	-3,5	2 473	+97,7	9
<b>179 871</b>	<b>+6,2</b>	<b>34 712</b>	<b>+15,2</b>	<b>684 435</b>	<b>+2,8</b>	<b>123 891</b>	<b>+12,0</b>	<b>10</b>
67 210	-1,6	19 069	+9,1	181 197	-1,2	61 700	+6,8	11
5 512	+28,5	1 551	+54,0	16 029	+15,0	4 180	+53,5	12
11 024	+7,7	2 862	+18,3	36 588	+0,6	8 239	+6,8	13
.	.	.	.	.	.	.	.	14
34 699	+2,9	209	+15,5	139 455	+1,4	418	-6,5	15
28 073	-4,3	9 790	+13,5	139 147	-4,2	46 816	+14,1	16
13 278	+22,1	460	+146,0	27 809	+19,1	894	+167,7	17
.	.	.	.	.	.	.	.	18
<b>155 634</b>	<b>-0,8</b>	<b>20 443</b>	<b>-2,9</b>	<b>508 711</b>	<b>-3,0</b>	<b>66 020</b>	<b>-3,6</b>	<b>19</b>
88 267	-1,2	14 942	-1,6	190 656	-0,9	38 574	+1,4	20
5 350	-0,3	572	-6,1	11 867	-14,7	1 531	-11,5	21
5 608	+4,3	866	-1,3	17 198	-11,8	3 033	+12,0	22
.	.	.	.	.	.	.	.	23
18 911	+9,0	292	+7,4	74 000	-2,6	4 475	-21,1	24
6 819	-18,9	2 576	-11,3	39 531	-13,8	16 097	-9,8	25
24 666	+1,8	736	+29,1	52 397	-0,8	1 226	+17,4	26
.	.	.	.	.	.	.	.	27
<b>148 199</b>	<b>-1,7</b>	<b>14 799</b>	<b>+0,4</b>	<b>811 032</b>	<b>-4,0</b>	<b>60 939</b>	<b>+3,9</b>	<b>28</b>
72 462	-2,0	8 907	-2,6	220 334	-1,3	37 283	+0,7	29
10 499	-1,9	2 515	+1,2	34 008	-7,3	7 457	-3,7	30
9 322	-4,4	929	+19,6	42 699	-8,4	3 384	+10,6	31
2 994	+28,2	280	+18,6	6 544	+11,1	756	-24,8	32
17 703	+2,4	418	+27,1	57 358	+2,2	4 429	+198,7	33
6 597	-4,9	1 297	-3,4	35 593	-9,3	6 650	-9,6	34
12 700	+1,9	361	+46,2	28 604	+4,3	613	+1,8	35
15 922	-8,4	92	-47,4	385 892	-5,7	367	+6,1	36
<b>941 335</b>	<b>+0,5</b>	<b>128 233</b>	<b>+4,5</b>	<b>4 839 111</b>	<b>-2,4</b>	<b>376 157</b>	<b>+5,6</b>	<b>37</b>
467 662	-	86 617	+6,8	1 090 896	-0,8	226 867	+8,2	38
28 348	+5,4	5 453	+11,2	76 561	-2,2	15 180	+10,7	39
58 937	+1,7	5 266	+16,8	372 738	-4,0	17 717	+11,7	40
70 365	-1,0	11 350	-20,1	162 999	+6,5	23 449	-17,3	41
97 528	+5,9	1 276	+3,7	346 684	-0,7	10 820	+19,6	42
43 705	-7,3	13 813	+6,1	235 444	-6,4	71 146	+5,9	43
68 231	+3,4	4 259	+22,4	146 117	+0,2	8 096	-26,0	44
106 559	-1,4	199	-18,4	2 407 672	-3,4	2 882	+80,5	45

Noch: **3.2 Leistung der Beherbergungsstätten****Januar bis**

Lfd. Nr.	Gemeindeguppe Betriebsart	Mittlere Auslastung		Mittlere Aufenthaltsdauer <sup>3)</sup>	
		der angebotenen Zimmer <sup>1)</sup>	der angebotenen Betten <sup>2)</sup>	aller Gäste	ausländischer Gäste
<b>46</b>	<b>Luftkurorte</b>	<b>30,7</b>	<b>30,5</b>	<b>3,1</b>	<b>2,8</b>
47	Hotels	31,5	24,3	2,1	2,3
48	Gasthöfe	19,2	14,9	2,3	2,5
49	Pensionen	37,2	30,7	4,2	3,5
50	Hotels garnis	21,4	17,3	1,8	1,8
51	Erholungs-, Ferien- und Schulungsheime	.	35,3	3,0	6,5
52	Ferienhäuser, -wohnungen, -zentren	.	20,8	5,8	7,4
53	Hütten, Jugendherbergen u. Ä.	.	32,0	2,3	2,6
54	Vorsorge- und Reha-Klinken	.	74,8	17,9	13,4
<b>55</b>	<b>Erholungsorte</b>	<b>33,4</b>	<b>32,2</b>	<b>2,7</b>	<b>2,8</b>
56	Hotels	36,3	28,1	2,1	2,6
57	Gasthöfe	20,3	16,6	2,2	2,7
58	Pensionen	31,0	25,1	4,1	3,6
59	Hotels garnis	28,8	22,1	1,9	2,2
60	Erholungs-, Ferien- und Schulungsheime	.	39,3	2,8	3,1
61	Ferienhäuser, -wohnungen, -zentren	.	22,6	5,0	5,9
62	Hütten, Jugendherbergen u. Ä.	.	36,7	2,4	2,2
63	Vorsorge- und Reha-Klinken	.	58,3	19,2	24,5
<b>64</b>	<b>Sonstige Gemeinden</b>	<b>40,6</b>	<b>33,5</b>	<b>2,1</b>	<b>2,2</b>
65	Hotels	41,7	31,7	1,8	2,0
66	Gasthöfe	22,1	17,6	2,3	3,0
67	Pensionen	35,1	27,6	3,3	3,7
68	Hotels garnis	41,0	32,0	1,9	2,3
69	Erholungs-, Ferien- und Schulungsheime	.	39,8	2,9	2,7
70	Ferienhäuser, -wohnungen, -zentren	.	45,5	4,5	4,6
71	Hütten, Jugendherbergen u. Ä.	.	38,1	2,1	2,1
72	Vorsorge- und Reha-Klinken	.	74,0	24,9	8,8
<b>73</b>	<b>Nordrhein-Westfalen</b>	<b>39,9</b>	<b>35,6</b>	<b>2,5</b>	<b>2,3</b>
<b>74</b>	<b>Hotels</b>	<b>41,3</b>	<b>31,6</b>	<b>1,8</b>	<b>2,1</b>
<b>75</b>	<b>Gasthöfe</b>	<b>22,1</b>	<b>17,8</b>	<b>2,4</b>	<b>2,9</b>
<b>76</b>	<b>Pensionen</b>	<b>36,6</b>	<b>30,6</b>	<b>4,6</b>	<b>3,5</b>
<b>77</b>	<b>Hotels garnis</b>	<b>40,6</b>	<b>31,7</b>	<b>2,0</b>	<b>2,3</b>
<b>78</b>	<b>Erholungs-, Ferien- und Schulungsheime</b>	<b>.</b>	<b>39,3</b>	<b>2,9</b>	<b>3,0</b>
<b>79</b>	<b>Ferienhäuser, -wohnungen, -zentren</b>	<b>.</b>	<b>34,2</b>	<b>4,8</b>	<b>4,8</b>
<b>80</b>	<b>Hütten, Jugendherbergen u. Ä.</b>	<b>.</b>	<b>36,6</b>	<b>2,2</b>	<b>2,1</b>
<b>81</b>	<b>Vorsorge- und Reha-Klinken</b>	<b>.</b>	<b>76,6</b>	<b>22,5</b>	<b>12,4</b>

## nach Gemeindegruppen und Betriebsarten

Juli 2003

Ankünfte				Übernachtungen				Lfd. Nr.
aller Gäste	Veränderung <sup>4)</sup>	ausländischer Gäste	Veränderung <sup>4)</sup>	aller Gäste	Veränderung <sup>4)</sup>	ausländischer Gäste	Veränderung <sup>4)</sup>	
<b>276 684</b>	<b>+0,6</b>	<b>22 480</b>	<b>-6,2</b>	<b>868 054</b>	<b>-3,1</b>	<b>64 034</b>	<b>-7,2</b>	<b>46</b>
106 212	-0,4	15 462	-7,1	225 287	-2,8	34 838	-3,4	47
14 820	+3,5	1 522	-1,2	33 551	-6,1	3 800	-11,4	48
24 081	-	1 560	+11,2	101 243	-6,1	5 440	+0,3	49
3 311	-23,8	831	+10,7	5 932	-32,3	1 462	-0,3	50
63 155	+3,3	282	-29,9	186 481	-3,2	1 839	-42,7	51
9 285	+4,9	1 894	-1,4	54 130	-3,1	14 108	-4,0	52
47 250	-0,6	920	-27,5	108 450	-2,8	2 426	-23,7	53
8 570	+3,7	9	-82,0	152 980	+0,7	121	-82,5	54
<b>379 859</b>	<b>+1,7</b>	<b>33 807</b>	<b>+1,3</b>	<b>1 043 823</b>	<b>-1,4</b>	<b>93 415</b>	<b>-2,6</b>	<b>55</b>
136 361	+2,8	23 621	+3,5	291 887	+5,7	61 117	+6,7	56
12 956	-1,6	2 734	+22,5	28 573	-2,9	7 464	+38,7	57
10 858	-12,3	690	+20,0	44 723	-11,1	2 495	+20,3	58
8 705	+0,8	2 003	+52,6	16 885	-1,4	4 335	+26,2	59
116 643	+4,8	1 592	+5,9	328 857	-4,4	4 866	-43,8	60
13 243	-13,9	1 436	-41,8	66 176	-8,3	8 482	-36,0	61
76 712	+2,0	1 693	-29,7	182 534	+2,8	3 726	-19,6	62
4 381	-7,5	38	-30,9	84 188	-8,4	930	-24,6	63
<b>6 546 452</b>	<b>-1,3</b>	<b>1 276 095</b>	<b>+1,6</b>	<b>13 533 029</b>	<b>-2,7</b>	<b>2 812 815</b>	<b>-1,4</b>	<b>64</b>
3 855 978	-1,7	852 010	+2,4	6 781 592	-2,8	1 702 101	-1,2	65
101 357	-3,5	11 380	-8,1	232 319	-6,7	34 379	+3,7	66
62 738	+0,5	5 189	+18,4	205 389	-8,0	19 303	+21,9	67
1 401 505	-3,0	297 374	+0,9	2 714 619	-5,1	687 653	-2,3	68
624 586	+4,5	24 269	+34,1	1 785 931	+0,1	65 979	+0,1	69
122 462	-1,7	48 367	-3,6	548 617	-3,4	221 974	-5,3	70
357 890	-0,2	37 253	-15,9	767 237	+6,1	79 192	+6,6	71
19 936	-0,7	253	+0,4	497 325	-5,7	2 234	-39,8	72
<b>8 144 330</b>	<b>-0,9</b>	<b>1 460 615</b>	<b>+1,7</b>	<b>20 284 017</b>	<b>-2,6</b>	<b>3 346 421</b>	<b>-0,8</b>	<b>73</b>
<b>4 566 213</b>	<b>-1,4</b>	<b>977 710</b>	<b>+2,7</b>	<b>8 389 662</b>	<b>-2,3</b>	<b>2 024 923</b>	<b>-</b>	<b>74</b>
<b>157 481</b>	<b>-1,2</b>	<b>21 089</b>	<b>+0,1</b>	<b>371 004</b>	<b>-5,5</b>	<b>60 823</b>	<b>+7,6</b>	<b>75</b>
<b>156 614</b>	<b>-0,1</b>	<b>12 705</b>	<b>+16,9</b>	<b>724 093</b>	<b>-5,9</b>	<b>44 955</b>	<b>+14,7</b>	<b>76</b>
<b>1 483 886</b>	<b>-3,0</b>	<b>311 558</b>	<b>+0,2</b>	<b>2 900 435</b>	<b>-4,5</b>	<b>716 899</b>	<b>-2,7</b>	<b>77</b>
<b>901 912</b>	<b>+4,6</b>	<b>27 419</b>	<b>+29,2</b>	<b>2 647 953</b>	<b>-0,8</b>	<b>83 504</b>	<b>-3,8</b>	<b>78</b>
<b>188 695</b>	<b>-3,7</b>	<b>65 510</b>	<b>-3,1</b>	<b>904 367</b>	<b>-4,6</b>	<b>315 710</b>	<b>-4,2</b>	<b>79</b>
<b>550 083</b>	<b>+0,5</b>	<b>44 125</b>	<b>-14,2</b>	<b>1 204 338</b>	<b>+4,0</b>	<b>93 440</b>	<b>+0,4</b>	<b>80</b>
<b>139 446</b>	<b>-1,2</b>	<b>499</b>	<b>-17,0</b>	<b>3 142 165</b>	<b>-3,7</b>	<b>6 167</b>	<b>-14,7</b>	<b>81</b>

## 3.3 Leistung der Beherbergungsstätten

Januar bis

Lfd. Nr.	Reisegebiet Betriebsart	Mittlere Auslastung		Mittlere Aufenthaltsdauer <sup>3)</sup>	
		der angebotenen Zimmer <sup>1)</sup>	der angebotenen Betten <sup>2)</sup>	aller Gäste	ausländischer Gäste
<b>1</b>	<b>Eifel und Region Aachen</b>	<b>35,4</b>	<b>32,9</b>	<b>2,5</b>	<b>2,2</b>
2	Hotels	36,1	27,6	1,9	2,0
3	Gasthöfe	18,6	15,2	2,0	1,9
4	Pensionen	27,5	21,2	3,9	3,6
5	Hotels garnis	38,8	28,5	2,0	2,0
6	Erholungs-, Ferien- und Schulungsheime	.	42,9	2,7	2,3
7	Ferienhäuser, -wohnungen, -zentren	.	22,1	5,5	6,2
8	Hütten, Jugendherbergen u. Ä.	.	41,5	2,4	1,9
9	Vorsorge- und Reha-Klinken	.	64,1	18,9	15,6
<b>10</b>	<b>Niederrhein</b>	<b>38,5</b>	<b>31,3</b>	<b>2,0</b>	<b>2,2</b>
11	Hotels	40,3	30,7	1,8	2,1
12	Gasthöfe	20,7	16,6	2,3	2,5
13	Pensionen	.	.	.	.
14	Hotels garnis	35,0	27,0	2,0	2,3
15	Erholungs-, Ferien- und Schulungsheime	.	38,6	2,2	2,6
16	Ferienhäuser, -wohnungen, -zentren	.	18,5	2,8	2,0
17	Hütten, Jugendherbergen u. Ä.	.	38,2	2,3	2,3
18	Vorsorge- und Reha-Klinken	.	.	.	.
<b>19</b>	<b>Münsterland</b>	<b>36,0</b>	<b>32,1</b>	<b>2,2</b>	<b>2,1</b>
20	Hotels	35,9	27,4	1,7	1,9
21	Gasthöfe	24,2	18,8	1,9	2,5
22	Pensionen	42,3	32,4	3,4	4,2
23	Hotels garnis	.	.	.	.
24	Erholungs-, Ferien- und Schulungsheime	.	43,9	3,9	4,3
25	Ferienhäuser, -wohnungen, -zentren	.	26,9	5,4	9,4
26	Hütten, Jugendherbergen u. Ä.	.	.	.	.
27	Vorsorge- und Reha-Klinken	.	.	.	.
<b>28</b>	<b>Teutoburger Wald</b>	<b>36,0</b>	<b>39,1</b>	<b>4,0</b>	<b>2,5</b>
29	Hotels	37,1	28,6	1,9	2,2
30	Gasthöfe	19,0	15,8	2,4	3,6
31	Pensionen	37,5	31,9	6,0	4,5
32	Hotels garnis	37,5	29,8	2,0	2,6
33	Erholungs-, Ferien- und Schulungsheime	.	33,6	2,9	3,7
34	Ferienhäuser, -wohnungen, -zentren	.	15,2	6,3	7,7
35	Hütten, Jugendherbergen u. Ä.	.	28,7	2,1	2,1
36	Vorsorge- und Reha-Klinken	.	76,4	22,1	16,3
<b>37</b>	<b>Sauerland</b>	<b>37,3</b>	<b>37,6</b>	<b>3,6</b>	<b>3,7</b>
38	Hotels	40,5	32,3	2,4	3,0
39	Gasthöfe	24,0	19,5	2,5	2,9
40	Pensionen	36,6	31,5	4,9	3,3
41	Hotels garnis	38,3	30,3	2,1	2,0
42	Erholungs-, Ferien- und Schulungsheime	.	37,0	3,5	7,5
43	Ferienhäuser, -wohnungen, -zentren	.	44,0	4,6	4,6
44	Hütten, Jugendherbergen u. Ä.	.	28,2	2,2	2,2
45	Vorsorge- und Reha-Klinken	.	80,6	23,9	14,0
<b>46</b>	<b>Siegerland-Wittgenstein</b>	<b>34,1</b>	<b>45,2</b>	<b>4,5</b>	<b>2,3</b>
47	Hotels	37,1	29,8	1,8	1,9
48	Gasthöfe	19,8	16,2	2,5	3,6
49	Pensionen	32,7	26,2	3,9	3,5
50	Hotels garnis	.	.	.	.
51	Erholungs-, Ferien- und Schulungsheime	.	39,9	2,9	3,8
52	Ferienhäuser, -wohnungen, -zentren	.	14,3	5,9	–
53	Hütten, Jugendherbergen u. Ä.	.	20,3	1,9	1,6
54	Vorsorge- und Reha-Klinken	.	.	.	.

Anmerkungen siehe Seite 44

### nach Reisegebieten und Betriebsarten

**Juli 2003**

Ankünfte				Übernachtungen				Lfd. Nr.
aller Gäste	Veränderung <sup>4)</sup>	ausländischer Gäste	Veränderung <sup>4)</sup>	aller Gäste	Veränderung <sup>4)</sup>	ausländischer Gäste	Veränderung <sup>4)</sup>	
590 286	-0,9	105 332	+2,6	1 476 815	-3,7	230 764	-5,9	1
268 950	-5,0	65 994	-0,2	506 688	-7,3	134 738	-3,4	2
10 538	-5,9	1 259	-11,0	20 967	-21,5	2 400	-29,2	3
7 247	-7,1	1 487	+37,4	28 231	-0,2	5 345	+101,5	4
88 430	-9,7	16 214	-9,2	177 550	-3,6	33 193	-8,1	5
115 457	+16,8	13 472	+59,4	313 940	+0,3	30 504	+0,1	6
11 674	-16,0	2 014	-37,7	63 995	-9,5	12 497	-31,5	7
78 789	+9,3	4 699	+12,4	191 778	+5,8	9 085	-25,9	8
9 201	-14,3	193	-36,7	173 666	-4,9	3 002	+13,1	9
798 873	-2,3	141 793	+2,6	1 593 085	-3,7	305 834	-3,0	10
510 619	-3,2	110 621	+2,3	934 240	-3,3	232 497	-2,5	11
12 446	-17,5	1 289	-8,3	28 343	-18,7	3 185	-17,7	12
.	.	.	.	.	.	.	.	13
122 838	-2,5	24 734	+6,6	241 607	-5,3	57 484	+0,1	14
89 346	+4,6	1 987	+4,7	201 017	-2,2	5 208	-41,0	15
1 476	+45,3	74	+21,3	4 059	-16,2	145	-71,3	16
51 714	-0,7	2 755	-12,1	119 292	+4,9	6 293	+13,3	17
.	.	.	.	.	.	.	.	18
664 426	-0,3	60 280	+6,7	1 478 099	+1,3	125 914	+11,2	19
388 845	-1,8	42 581	+9,1	653 237	+0,2	82 436	+18,8	20
23 792	+28,1	2 308	+26,2	44 254	+19,1	5 673	+25,3	21
21 503	-5,3	1 301	-7,6	73 446	-12,5	5 487	-7,5	22
.	.	.	.	.	.	.	.	23
114 717	-0,5	1 074	-15,2	447 014	+0,8	4 644	-37,8	24
6 355	+5,4	656	+25,9	34 568	+4,2	6 141	+23,9	25
.	.	.	.	.	.	.	.	26
.	.	.	.	.	.	.	.	27
896 953	-0,4	87 818	+1,9	3 551 932	-3,6	219 101	+2,3	28
513 530	+0,1	66 918	+4,3	997 412	-1,2	146 526	+5,1	29
22 671	+1,5	1 918	+11,3	55 310	+0,8	6 908	+30,2	30
49 450	+2,5	1 215	+11,5	295 516	-3,9	5 448	-6,9	31
74 085	-7,5	10 886	-15,7	145 106	-8,7	27 918	-7,7	32
86 972	+4,1	1 128	+7,3	248 202	-3,8	4 152	-23,6	33
12 914	-11,4	2 736	-0,5	80 831	-11,8	21 060	-0,5	34
65 341	-0,2	2 968	+19,7	140 393	-4,4	6 289	+7,4	35
71 990	-1,7	49	+16,7	1 589 162	-4,1	800	-3,8	36
946 046	+1,0	148 589	+5,7	3 412 687	-1,0	544 099	+4,0	37
380 143	+1,9	66 487	+11,8	909 599	+1,1	201 978	+12,6	38
52 036	+3,4	10 273	+14,5	132 058	-2,5	29 287	+15,9	39
49 080	+2,7	5 739	+14,6	239 812	-5,4	19 121	+10,6	40
47 284	+18,4	4 440	+13,3	101 322	+21,4	8 898	+7,1	41
152 506	-1,0	1 223	+16,6	530 364	-3,8	9 196	+32,4	42
153 696	-2,9	59 063	-2,6	711 690	-3,4	272 553	-3,2	43
86 422	-2,4	1 361	-12,8	193 203	+0,2	3 024	-32,6	44
24 879	+2,4	3	-40,0	594 639	+0,3	42	-43,2	45
123 501	+0,1	14 307	-0,1	555 138	-4,5	32 934	+2,1	46
67 142	-1,7	11 834	-4,7	120 027	+0,1	23 032	-6,0	47
5 584	-14,5	623	+45,6	13 687	-16,3	2 258	+102,3	48
4 666	+0,7	336	-2,9	18 173	-9,8	1 189	-5,6	49
.	.	.	.	.	.	.	.	50
20 963	+8,4	320	+63,3	61 787	+3,6	1 228	+18,8	51
255	-53,7	-	-100,0	1 509	-49,0	-	-100,0	52
4 497	+3,9	190	+46,2	8 730	+3,1	296	-26,6	53
.	.	.	.	.	.	.	.	54

Noch: **3.3 Leistung der Beherbergungsstätten****Januar bis**

Lfd. Nr.	Reisegebiet Betriebsart	Mittlere Auslastung		Mittlere Aufenthaltsdauer <sup>3)</sup>	
		der angebotenen Zimmer <sup>1)</sup>	der angebotenen Betten <sup>2)</sup>	aller Gäste	ausländischer Gäste
<b>55</b>	<b>Bergisches Land</b>	<b>36,8</b>	<b>32,8</b>	<b>2,3</b>	<b>2,1</b>
56	Hotels	38,9	28,4	1,8	2,0
57	Gasthöfe	17,2	14,6	2,7	3,4
58	Pensionen	12,1	11,8	3,5	2,9
59	Hotels garnis	34,2	25,7	1,9	2,3
60	Erholungs-, Ferien- und Schulungsheime	.	37,3	2,6	3,7
61	Ferienhäuser, -wohnungen, -zentren	.	13,8	4,2	16,1
62	Hütten, Jugendherbergen u. Ä.	.	35,8	2,2	2,3
63	Vorsorge- und Reha-Klinken	.	82,4	23,1	56,0
<b>64</b>	<b>Bonn und Rhein-Sieg-Kreis</b>	<b>41,4</b>	<b>33,7</b>	<b>2,1</b>	<b>2,4</b>
65	Hotels	42,3	30,5	1,8	2,2
66	Gasthöfe	.	.	.	.
67	Pensionen	48,7	36,8	2,2	2,2
68	Hotels garnis	42,8	34,1	2,0	2,5
69	Erholungs-, Ferien- und Schulungsheime	.	45,5	3,0	3,2
70	Ferienhäuser, -wohnungen, -zentren	.	.	.	.
71	Hütten, Jugendherbergen u. Ä.	.	39,7	2,1	2,6
72	Vorsorge- und Reha-Klinken	.	.	.	.
<b>73</b>	<b>Köln</b>	<b>49,0</b>	<b>38,8</b>	<b>1,9</b>	<b>2,1</b>
74	Hotels	49,8	37,0	1,7	2,0
75	Gasthöfe	29,5	24,4	2,3	2,6
76	Pensionen	.	.	.	.
77	Hotels garnis	48,4	38,6	2,0	2,4
78	Erholungs-, Ferien- und Schulungsheime	.	.	.	.
79	Ferienhäuser, -wohnungen, -zentren	—	—	—	—
80	Hütten, Jugendherbergen u. Ä.	.	72,7	2,1	2,0
81	Vorsorge- und Reha-Klinken	—	—	—	—
<b>82</b>	<b>Düsseldorf</b>	<b>47,0</b>	<b>37,1</b>	<b>1,8</b>	<b>2,0</b>
83	Hotels	51,9	40,3	1,7	1,8
84	Gasthöfe	.	.	.	.
85	Pensionen	52,8	39,1	3,2	6,3
86	Hotels garnis	41,2	32,7	2,0	2,3
87	Erholungs-, Ferien- und Schulungsheime	.	.	.	.
88	Ferienhäuser, -wohnungen, -zentren	.	.	.	.
89	Hütten, Jugendherbergen u. Ä.	.	.	.	.
90	Vorsorge- und Reha-Klinken	—	—	—	—
<b>91</b>	<b>Ruhrgebiet</b>	<b>40,7</b>	<b>34,0</b>	<b>2,0</b>	<b>2,1</b>
92	Hotels	42,1	33,7	1,7	2,0
93	Gasthöfe	26,7	19,6	2,4	4,3
94	Pensionen	28,7	24,3	3,1	3,7
95	Hotels garnis	39,0	30,1	1,8	2,1
96	Erholungs-, Ferien- und Schulungsheime	.	37,2	2,4	4,0
97	Ferienhäuser, -wohnungen, -zentren	.	20,5	2,8	2,5
98	Hütten, Jugendherbergen u. Ä.	.	35,4	2,1	2,8
99	Vorsorge- und Reha-Klinken	.	76,1	20,6	8,3
<b>100</b>	<b>Nordrhein-Westfalen</b>	<b>39,9</b>	<b>35,6</b>	<b>2,5</b>	<b>2,3</b>
<b>101</b>	<b>Hotels</b>	<b>41,3</b>	<b>31,6</b>	<b>1,8</b>	<b>2,1</b>
<b>102</b>	<b>Gasthöfe</b>	<b>22,1</b>	<b>17,8</b>	<b>2,4</b>	<b>2,9</b>
<b>103</b>	<b>Pensionen</b>	<b>36,6</b>	<b>30,6</b>	<b>4,6</b>	<b>3,5</b>
<b>104</b>	<b>Hotels garnis</b>	<b>40,6</b>	<b>31,7</b>	<b>2,0</b>	<b>2,3</b>
<b>105</b>	<b>Erholungs-, Ferien- und Schulungsheime</b>	<b>.</b>	<b>39,3</b>	<b>2,9</b>	<b>3,0</b>
<b>106</b>	<b>Ferienhäuser, -wohnungen, -zentren</b>	<b>.</b>	<b>34,2</b>	<b>4,8</b>	<b>4,8</b>
<b>107</b>	<b>Hütten, Jugendherbergen u. Ä.</b>	<b>.</b>	<b>36,6</b>	<b>2,2</b>	<b>2,1</b>
<b>108</b>	<b>Vorsorge- und Reha-Klinken</b>	<b>.</b>	<b>76,6</b>	<b>22,5</b>	<b>12,4</b>

Anmerkungen siehe Seite 44



## nach Reisegebieten und Betriebsarten

Juli 2003

Ankünfte				Übernachtungen				Lfd. Nr.
aller Gäste	Veränderung <sup>4)</sup>	ausländischer Gäste	Veränderung <sup>4)</sup>	aller Gäste	Veränderung <sup>4)</sup>	ausländischer Gäste	Veränderung <sup>4)</sup>	
<b>696 479</b>	<b>-3,1</b>	<b>108 414</b>	<b>+3,5</b>	<b>1 627 535</b>	<b>-5,0</b>	<b>231 466</b>	<b>-4,1</b>	<b>55</b>
384 756	-5,5	85 400	+1,5	697 210	-8,8	174 143	-6,4	56
3 519	-18,9	397	-2,7	9 579	-18,1	1 356	-0,9	57
1 884	-28,5	132	+20,0	6 510	-37,4	385	-6,3	58
111 297	-0,4	17 974	+13,2	214 501	-5,5	40 996	+6,4	59
125 586	+0,8	2 406	+6,3	327 768	-1,5	8 857	+5,8	60
708	-16,3	52	-74,3	2 980	-29,9	836	-57,6	61
58 300	+2,7	2 051	+16,7	127 737	+5,1	4 781	+4,5	62
10 429	+0,3	2	-66,7	241 250	-0,5	112	-	63
<b>549 792</b>	<b>-2,8</b>	<b>78 232</b>	<b>+0,7</b>	<b>1 164 768</b>	<b>-4,2</b>	<b>186 725</b>	<b>+2,7</b>	<b>64</b>
310 603	-5,8	48 391	+2,3	566 205	-4,9	108 067	+3,3	65
.	.	.	.	.	.	.	.	66
5 488	+3,5	773	+57,1	11 884	+1,1	1 737	+26,9	67
115 093	-2,9	20 890	+3,7	234 102	-5,5	52 648	-0,3	68
87 391	+8,8	4 363	+25,2	262 280	+1,1	14 151	+15,3	69
.	.	.	.	.	.	.	.	70
23 885	-0,2	3 335	-41,0	50 701	-5,3	8 658	-4,9	71
.	.	.	.	.	.	.	.	72
<b>1 016 274</b>	<b>-1,3</b>	<b>302 286</b>	<b>+2,0</b>	<b>1 891 636</b>	<b>+2,4</b>	<b>636 805</b>	<b>+7,2</b>	<b>73</b>
598 770	+2,1	191 869	+5,9	1 044 691	+4,7	379 703	+8,8	74
4 920	-34,0	1 511	-52,2	11 264	-26,8	3 950	-39,7	75
.	.	.	.	.	.	.	.	76
344 196	-4,3	89 329	+1,5	690 568	-3,1	214 144	+3,5	77
.	.	.	.	.	.	.	.	78
-	-	-	-	-	-	-	-	79
62 171	-11,7	18 879	-20,0	131 476	+22,5	37 414	+21,9	80
-	-	-	-	-	-	-	-	81
<b>707 861</b>	<b>-4,1</b>	<b>256 181</b>	<b>-5,0</b>	<b>1 279 536</b>	<b>-10,3</b>	<b>505 568</b>	<b>-14,1</b>	<b>82</b>
438 256	-1,8	176 688	-2,8	748 761	-7,8	322 427	-12,2	83
.	.	.	.	.	.	.	.	84
1 736	+0,6	343	+49,8	5 578	+1,5	2 173	+70,3	85
251 540	-7,9	75 233	-9,5	492 449	-14,1	173 355	-17,2	86
.	.	.	.	.	.	.	.	87
.	.	.	.	.	.	.	.	88
.	.	.	.	.	.	.	.	89
-	-	-	-	-	-	-	-	90
<b>1 153 839</b>	<b>+2,2</b>	<b>157 383</b>	<b>+5,5</b>	<b>2 252 786</b>	<b>-0,3</b>	<b>327 211</b>	<b>+0,6</b>	<b>91</b>
704 599	+0,9	110 927	+2,1	1 211 592	-0,7	219 376	-3,7	92
14 954	-4,9	997	+1,8	36 317	-5,2	4 253	+36,4	93
3 753	-13,3	463	-28,9	11 573	-1,0	1 727	-8,4	94
253 120	+2,1	40 123	+15,1	466 834	-1,1	85 621	+11,3	95
103 719	+7,9	1 315	-4,6	244 303	+3,7	5 263	+1,4	96
1 458	+169,5	857	x	4 071	+64,9	2 143	+217,5	97
65 294	+8,4	2 456	-0,5	135 203	+9,4	6 792	+10,2	98
6 942	+7,5	245	+1,2	142 893	-8,7	2 036	-42,4	99
<b>8 144 330</b>	<b>-0,9</b>	<b>1 460 615</b>	<b>+1,7</b>	<b>20 284 017</b>	<b>-2,6</b>	<b>3 346 421</b>	<b>-0,8</b>	<b>100</b>
<b>4 566 213</b>	<b>-1,4</b>	<b>977 710</b>	<b>+2,7</b>	<b>8 389 662</b>	<b>-2,3</b>	<b>2 024 923</b>	<b>-</b>	<b>101</b>
<b>157 481</b>	<b>-1,2</b>	<b>21 089</b>	<b>+0,1</b>	<b>371 004</b>	<b>-5,5</b>	<b>60 823</b>	<b>+7,6</b>	<b>102</b>
<b>156 614</b>	<b>-0,1</b>	<b>12 705</b>	<b>+16,9</b>	<b>724 093</b>	<b>-5,9</b>	<b>44 955</b>	<b>+14,7</b>	<b>103</b>
<b>1 483 886</b>	<b>-3,0</b>	<b>311 558</b>	<b>+0,2</b>	<b>2 900 435</b>	<b>-4,5</b>	<b>716 899</b>	<b>-2,7</b>	<b>104</b>
<b>901 912</b>	<b>+4,6</b>	<b>27 419</b>	<b>+29,2</b>	<b>2 647 953</b>	<b>-0,8</b>	<b>83 504</b>	<b>-3,8</b>	<b>105</b>
<b>188 695</b>	<b>-3,7</b>	<b>65 510</b>	<b>-3,1</b>	<b>904 367</b>	<b>-4,6</b>	<b>315 710</b>	<b>-4,2</b>	<b>106</b>
<b>550 083</b>	<b>+0,5</b>	<b>44 125</b>	<b>-14,2</b>	<b>1 204 338</b>	<b>+4,0</b>	<b>93 440</b>	<b>+0,4</b>	<b>107</b>
<b>139 446</b>	<b>-1,2</b>	<b>499</b>	<b>-17,0</b>	<b>3 142 165</b>	<b>-3,7</b>	<b>6 167</b>	<b>-14,7</b>	<b>108</b>

### 3.4 Leistung der Beherbergungsstätten nach Reisegebieten und Herkunftsländern

Januar bis Juli 2003

Reisegebiet Herkunftsland (ständiger Wohnsitz)	Ankünfte		Übernachtungen			Mittlere Aufenthalts- dauer <sup>3)</sup>
	aller Gäste	Verän- derung <sup>1)</sup>	aller Gäste	Verän- derung <sup>1)</sup>	Anteil <sup>2)</sup>	
<b>Eifel und Region Aachen</b>	<b>590 286</b>	<b>-0,9</b>	<b>1 476 815</b>	<b>-3,7</b>	<b>100</b>	<b>2,5</b>
<b>Bundesrepublik Deutschland</b>	<b>484 954</b>	<b>-1,6</b>	<b>1 246 051</b>	<b>-3,3</b>	<b>84,4</b>	<b>2,6</b>
<b>Ausland</b>	<b>105 332</b>	<b>+2,6</b>	<b>230 764</b>	<b>-5,9</b>	<b>15,6</b>	<b>2,2</b>
<b>Europa</b>	<b>82 727</b>	<b>+6,1</b>	<b>175 789</b>	<b>-6,7</b>	<b>76,2</b>	<b>2,1</b>
EU-Länder	65 202	+1,3	135 432	-11,0	58,7	2,1
Belgien	15 075	-2,3	36 431	-8,4	15,8	2,4
Dänemark	2 453	+19,1	3 477	+19,2	1,5	1,4
Finnland	711	-24,4	1 718	-32,1	0,7	2,4
Frankreich	8 320	+7,8	14 768	+1,2	6,4	1,8
Griechenland	509	-26,8	1 410	-12,0	0,6	2,8
Vereinigtes Königreich	11 137	+7,5	22 025	+3,2	9,5	2,0
Republik Irland	297	-35,2	608	-19,0	0,3	2,0
Italien	4 174	+2,2	8 386	-11,2	3,6	2,0
Luxemburg	702	+12,5	1 347	+17,7	0,6	1,9
Niederlande	14 732	+7,2	28 931	-9,3	12,5	2,0
Österreich	2 734	+3,2	5 694	-10,7	2,5	2,1
Portugal	282	-55,2	2 358	-65,4	1,0	8,4
Schweden	2 188	-11,5	3 799	-22,0	1,6	1,7
Spanien	1 888	-25,2	4 480	-45,2	1,9	2,4
Baltische Staaten	699	+17,1	1 548	+6,7	0,7	2,2
Island	25	-71,9	109	-56,0	-	4,4
Norwegen	790	+5,5	1 636	+31,6	0,7	2,1
Polen	2 964	+13,9	6 280	-0,4	2,7	2,1
Russland	1 519	+15,8	3 613	+0,4	1,6	2,4
Schweiz	2 727	+13,9	5 700	+14,8	2,5	2,1
Tschechische Republik	1 228	+11,5	2 957	+28,6	1,3	2,4
Türkei	1 400	+90,2	2 416	+44,0	1,0	1,7
Ungarn	881	+4,1	2 435	-3,8	1,1	2,8
Sonstige europäische Länder	5 292	+69,3	13 663	+15,4	5,9	2,6
<b>Afrika</b>	<b>3 027</b>	<b>+31,0</b>	<b>7 359</b>	<b>+3,8</b>	<b>3,2</b>	<b>2,4</b>
Republik Südafrika	170	-14,6	726	+3,9	0,3	4,3
Sonstige afrikanische Länder	2 857	+35,3	6 633	+3,8	2,9	2,3
<b>Asien</b>	<b>9 806</b>	<b>-15,3</b>	<b>25 000</b>	<b>+5,9</b>	<b>10,8</b>	<b>2,5</b>
Arabische Golfstaaten	2 087	+92,2	7 103	+81,6	3,1	3,4
Volksrepublik China und Hongkong	1 164	-24,0	3 150	-7,2	1,4	2,7
Israel	556	+26,4	2 122	+43,3	0,9	3,8
Japan	1 033	-11,2	2 050	-16,3	0,9	2,0
Südkorea	224	-21,4	571	-27,4	0,2	2,5
Taiwan	112	-66,8	272	-73,4	0,1	2,4
Sonstige asiatische Länder	4 630	-31,3	9 732	-7,8	4,2	2,1
<b>Amerika</b>	<b>5 605</b>	<b>-3,9</b>	<b>14 973</b>	<b>-2,8</b>	<b>6,5</b>	<b>2,7</b>
Kanada	493	+14,1	1 925	+76,9	0,8	3,9
USA	3 792	-13,1	9 944	-10,4	4,3	2,6
Mittelamerika und Karibik	275	+43,2	563	-6,6	0,2	2,0
Brasilien	259	-24,0	767	-32,4	0,3	3,0
Sonstige südamerikanische Länder	786	+56,3	1 774	+19,5	0,8	2,3
<b>Australien, Neuseeland und Ozeanien</b>	<b>392</b>	<b>+12,0</b>	<b>993</b>	<b>+8,3</b>	<b>0,4</b>	<b>2,5</b>
<b>Ohne Angabe</b>	<b>3 775</b>	<b>-18,3</b>	<b>6 650</b>	<b>-32,6</b>	<b>2,9</b>	<b>1,8</b>

1) Veränderung gegenüber dem Vorjahreszeitraum in % – 2) Bei Übernachtungen von Gästen aus der Bundesrepublik Deutschland und dem Ausland: Anteil an allen Übernachtungen im Bundesgebiet; sonst: Anteil an allen Übernachtungen am Ausland zusammen. – 3) mittlere Aufenthaltsdauer in Tagen = Übernachtungen / Ankünfte

# Noch: **3.4 Leistung der Beherbergungsstätten nach Reisegebieten und Herkunftsländern**

Januar bis Juli 2003

Reisegebiet Herkunftsland (ständiger Wohnsitz)	Ankünfte		Übernachtungen			Mittlere Aufenthalts- dauer <sup>3)</sup>
	aller Gäste	Verän- derung <sup>1)</sup>	aller Gäste	Verän- derung <sup>1)</sup>	Anteil <sup>2)</sup>	
<b>Niederrhein</b>	<b>798 873</b>	<b>-2,3</b>	<b>1 593 085</b>	<b>-3,7</b>	<b>100</b>	<b>2,0</b>
<b>Bundesrepublik Deutschland</b>	<b>657 080</b>	<b>-3,3</b>	<b>1 287 251</b>	<b>-3,8</b>	<b>80,8</b>	<b>2,0</b>
<b>Ausland</b>	<b>141 793</b>	<b>+2,6</b>	<b>305 834</b>	<b>-3,0</b>	<b>19,2</b>	<b>2,2</b>
<b>Europa</b>	<b>115 941</b>	<b>+2,5</b>	<b>237 852</b>	<b>-2,7</b>	<b>77,8</b>	<b>2,1</b>
EU-Länder	94 696	+1,8	190 671	-1,6	62,3	2,0
Belgien	6 692	-4,9	13 004	+8,9	4,3	1,9
Dänemark	3 349	+5,8	7 153	+4,8	2,3	2,1
Finnland	785	-13,5	1 503	-20,2	0,5	1,9
Frankreich	8 487	-2,9	15 737	-7,3	5,1	1,9
Griechenland	677	-13,3	1 783	-26,1	0,6	2,6
Vereinigtes Königreich	15 607	+0,7	36 879	-11,5	12,1	2,4
Republik Irland	503	-6,5	1 173	-1,0	0,4	2,3
Italien	5 514	-21,2	11 677	-32,1	3,8	2,1
Luxemburg	625	-4,9	963	-13,4	0,3	1,5
Niederlande	41 364	+12,9	75 912	+16,7	24,8	1,8
Österreich	5 093	-4,5	12 814	+0,7	4,2	2,5
Portugal	466	-25,2	1 092	-28,7	0,4	2,3
Schweden	2 775	-1,6	4 556	-8,1	1,5	1,6
Spanien	2 759	-16,0	6 425	-22,8	2,1	2,3
Baltische Staaten	640	+16,6	1 437	-24,3	0,5	2,2
Island	147	+14,8	270	+11,1	0,1	1,8
Norwegen	1 257	+4,4	2 432	+10,9	0,8	1,9
Polen	4 153	+28,1	9 539	+20,2	3,1	2,3
Russland	2 097	+2,0	6 843	-3,6	2,2	3,3
Schweiz	5 861	-4,7	10 292	-15,6	3,4	1,8
Tschechische Republik	1 635	-5,7	3 775	-32,2	1,2	2,3
Türkei	2 861	+23,5	6 216	+7,8	2,0	2,2
Ungarn	766	+8,0	1 807	+3,9	0,6	2,4
Sonstige europäische Länder	1 828	-10,2	4 570	-23,2	1,5	2,5
<b>Afrika</b>	<b>1 288</b>	<b>-2,3</b>	<b>2 948</b>	<b>-5,5</b>	<b>1,0</b>	<b>2,3</b>
Republik Südafrika	288	-18,2	905	+6,6	0,3	3,1
Sonstige afrikanische Länder	1 000	+3,5	2 043	-10,0	0,7	2,0
<b>Asien</b>	<b>7 058</b>	<b>-11,8</b>	<b>21 676</b>	<b>-11,3</b>	<b>7,1</b>	<b>3,1</b>
Arabische Golfstaaten	332	-32,7	1 072	-39,7	0,4	3,2
Volksrepublik China und Hongkong	1 496	-2,0	5 909	+0,4	1,9	3,9
Israel	397	-21,7	893	-32,0	0,3	2,2
Japan	1 238	-31,3	4 253	-25,1	1,4	3,4
Südkorea	606	+23,2	1 946	+36,0	0,6	3,2
Taiwan	318	-30,7	1 544	-26,7	0,5	4,9
Sonstige asiatische Länder	2 671	-2,0	6 059	-3,0	2,0	2,3
<b>Amerika</b>	<b>7 970</b>	<b>-1,4</b>	<b>25 441</b>	<b>-12,1</b>	<b>8,3</b>	<b>3,2</b>
Kanada	979	-1,3	3 899	+7,5	1,3	4,0
USA	5 991	+0,9	18 088	-14,6	5,9	3,0
Mittelamerika und Karibik	210	-21,6	763	-5,0	0,2	3,6
Brasilien	403	-13,9	1 625	-0,6	0,5	4,0
Sonstige südamerikanische Länder	387	-7,0	1 066	-37,3	0,3	2,8
<b>Australien, Neuseeland und Ozeanien</b>	<b>531</b>	<b>+8,4</b>	<b>1 375</b>	<b>-5,3</b>	<b>0,4</b>	<b>2,6</b>
<b>Ohne Angabe</b>	<b>9 005</b>	<b>+26,6</b>	<b>16 542</b>	<b>+26,9</b>	<b>5,4</b>	<b>1,8</b>

Anmerkungen siehe Seite 66

# Noch: **3.4 Leistung der Beherbergungsstätten nach Reisegebieten und Herkunftsländern**

Januar bis Juli 2003

Reisegebiet Herkunftsland (ständiger Wohnsitz)	Ankünfte		Übernachtungen			Mittlere Aufenthalts- dauer <sup>3)</sup>
	aller Gäste	Verän- derung <sup>1)</sup>	aller Gäste	Verän- derung <sup>1)</sup>	Anteil <sup>2)</sup>	
<b>Münsterland</b>	<b>664 426</b>	<b>-0,3</b>	<b>1 478 099</b>	<b>+1,3</b>	<b>100</b>	<b>2,2</b>
<b>Bundesrepublik Deutschland</b>	<b>604 146</b>	<b>-0,9</b>	<b>1 352 185</b>	<b>+0,4</b>	<b>91,5</b>	<b>2,2</b>
<b>Ausland</b>	<b>60 280</b>	<b>+6,7</b>	<b>125 914</b>	<b>+11,2</b>	<b>8,5</b>	<b>2,1</b>
<b>Europa</b>	<b>48 956</b>	<b>+6,0</b>	<b>100 779</b>	<b>+11,1</b>	<b>80,0</b>	<b>2,1</b>
EU-Länder	38 310	+8,9	72 425	+19,1	57,5	1,9
Belgien	2 725	+13,2	5 386	+27,4	4,3	2,0
Dänemark	5 333	-3,7	7 620	+10,9	6,1	1,4
Finnland	905	+46,0	1 358	+42,6	1,1	1,5
Frankreich	3 447	+8,8	6 523	+26,1	5,2	1,9
Griechenland	350	+13,3	718	+22,1	0,6	2,1
Vereinigtes Königreich	4 593	-10,5	8 958	-4,5	7,1	2,0
Republik Irland	166	-18,6	337	-34,1	0,3	2,0
Italien	2 174	+7,7	4 429	+6,5	3,5	2,0
Luxemburg	528	+7,3	1 249	+45,1	1,0	2,4
Niederlande	10 973	+17,1	22 103	+27,2	17,6	2,0
Österreich	2 289	+33,5	5 665	+54,2	4,5	2,5
Portugal	359	+41,9	829	-12,5	0,7	2,3
Schweden	3 075	+9,1	4 267	+11,2	3,4	1,4
Spanien	1 393	+24,2	2 983	+33,9	2,4	2,1
Baltische Staaten	655	+35,6	1 923	+49,0	1,5	2,9
Island	73	+37,7	130	+36,8	0,1	1,8
Norwegen	1 068	-5,7	1 560	-23,3	1,2	1,5
Polen	2 852	-15,0	10 033	-14,5	8,0	3,5
Russland	1 020	-6,8	3 559	-1,0	2,8	3,5
Schweiz	2 196	+10,2	4 224	+9,7	3,4	1,9
Tschechische Republik	728	+20,3	1 826	+31,5	1,5	2,5
Türkei	402	+3,3	860	-15,5	0,7	2,1
Ungarn	542	-45,7	1 438	-32,3	1,1	2,7
Sonstige europäische Länder	1 110	+22,1	2 801	-0,3	2,2	2,5
<b>Afrika</b>	<b>294</b>	<b>+13,1</b>	<b>1 417</b>	<b>+23,4</b>	<b>1,1</b>	<b>4,8</b>
Republik Südafrika	144	+71,4	566	+144,0	0,4	3,9
Sonstige afrikanische Länder	150	-14,8	851	-7,1	0,7	5,7
<b>Asien</b>	<b>1 942</b>	<b>-4,7</b>	<b>5 179</b>	<b>-8,2</b>	<b>4,1</b>	<b>2,7</b>
Arabische Golfstaaten	273	+50,0	603	-22,7	0,5	2,2
Volksrepublik China und Hongkong	266	-39,5	701	-32,9	0,6	2,6
Israel	173	-16,0	408	-12,6	0,3	2,4
Japan	592	-5,9	1 333	-7,6	1,1	2,3
Südkorea	212	+9,8	535	-3,9	0,4	2,5
Taiwan	36	-12,2	126	-17,1	0,1	3,5
Sonstige asiatische Länder	390	+12,7	1 473	+23,2	1,2	3,8
<b>Amerika</b>	<b>3 701</b>	<b>+7,1</b>	<b>9 527</b>	<b>+21,5</b>	<b>7,6</b>	<b>2,6</b>
Kanada	422	+49,1	882	+51,8	0,7	2,1
USA	2 820	+1,3	7 613	+21,9	6,0	2,7
Mittelamerika und Karibik	138	+89,0	321	+100,6	0,3	2,3
Brasilien	218	+2,8	468	-14,1	0,4	2,1
Sonstige südamerikanische Länder	103	-1,0	243	-22,4	0,2	2,4
<b>Australien, Neuseeland und Ozeanien</b>	<b>292</b>	<b>+5,8</b>	<b>721</b>	<b>+2,0</b>	<b>0,6</b>	<b>2,5</b>
<b>Ohne Angabe</b>	<b>5 095</b>	<b>+19,2</b>	<b>8 291</b>	<b>+15,3</b>	<b>6,6</b>	<b>1,6</b>

Anmerkungen siehe Seite 66

# Noch: **3.4 Leistung der Beherbergungsstätten nach Reisegebieten und Herkunftsländern**

Januar bis Juli 2003

Reisegebiet Herkunftsland (ständiger Wohnsitz)	Ankünfte		Übernachtungen			Mittlere Aufenthalts- dauer <sup>3)</sup>
	aller Gäste	Verän- derung <sup>1)</sup>	aller Gäste	Verän- derung <sup>1)</sup>	Anteil <sup>2)</sup>	
<b>Teutoburger Wald</b>	<b>896 953</b>	<b>-0,4</b>	<b>3 551 932</b>	<b>-3,6</b>	<b>100</b>	<b>4,0</b>
<b>Bundesrepublik Deutschland</b>	<b>809 135</b>	<b>-0,6</b>	<b>3 332 831</b>	<b>-4,0</b>	<b>93,8</b>	<b>4,1</b>
<b>Ausland</b>	<b>87 818</b>	<b>+1,9</b>	<b>219 101</b>	<b>+2,3</b>	<b>6,2</b>	<b>2,5</b>
<b>Europa</b>	<b>69 823</b>	<b>-</b>	<b>177 832</b>	<b>+1,6</b>	<b>81,2</b>	<b>2,5</b>
EU-Länder	52 780	+1,0	130 277	+2,7	59,5	2,5
Belgien	3 707	+10,8	7 812	+11,5	3,6	2,1
Dänemark	4 537	-16,8	10 277	-28,8	4,7	2,3
Finnland	1 005	+14,3	2 253	+9,1	1,0	2,2
Frankreich	5 093	+0,5	9 560	+1,4	4,4	1,9
Griechenland	602	+13,2	1 491	+17,5	0,7	2,5
Vereinigtes Königreich	10 509	+4,2	23 294	+3,6	10,6	2,2
Republik Irland	497	+2,3	1 163	+2,9	0,5	2,3
Italien	3 769	-8,6	7 685	-5,9	3,5	2,0
Luxemburg	386	+5,8	704	+16,2	0,3	1,8
Niederlande	14 032	+2,9	47 996	+9,3	21,9	3,4
Österreich	3 633	+11,2	7 935	+21,1	3,6	2,2
Portugal	404	-11,6	1 245	+17,9	0,6	3,1
Schweden	2 392	-9,8	4 035	-9,1	1,8	1,7
Spanien	2 214	+16,0	4 827	+14,5	2,2	2,2
Baltische Staaten	622	-19,3	2 131	+22,0	1,0	3,4
Island	53	-22,1	106	-18,5	-	2,0
Norwegen	1 070	-22,9	1 856	-31,4	0,8	1,7
Polen	3 901	-10,9	12 389	-14,6	5,7	3,2
Russland	2 536	+0,2	6 019	-2,0	2,7	2,4
Schweiz	3 399	+2,6	5 816	-3,4	2,7	1,7
Tschechische Republik	1 351	-14,1	4 789	-10,0	2,2	3,5
Türkei	1 116	+19,2	2 796	+39,3	1,3	2,5
Ungarn	1 029	+22,9	2 817	+36,5	1,3	2,7
Sonstige europäische Länder	1 966	+11,1	8 836	+15,2	4,0	4,5
<b>Afrika</b>	<b>731</b>	<b>+73,6</b>	<b>1 895</b>	<b>+38,2</b>	<b>0,9</b>	<b>2,6</b>
Republik Südafrika	243	+37,3	902	+51,1	0,4	3,7
Sonstige afrikanische Länder	488	+100,0	993	+28,3	0,5	2,0
<b>Asien</b>	<b>5 143</b>	<b>+17,0</b>	<b>14 375</b>	<b>+22,9</b>	<b>6,6</b>	<b>2,8</b>
Arabische Golfstaaten	204	+9,7	832	+35,5	0,4	4,1
Volksrepublik China und Hongkong	1 267	+48,0	4 604	+135,0	2,1	3,6
Israel	336	+12,0	976	+33,7	0,4	2,9
Japan	1 066	-3,1	2 792	-1,4	1,3	2,6
Südkorea	416	+5,3	1 153	-9,2	0,5	2,8
Taiwan	254	-26,8	672	-28,1	0,3	2,6
Sonstige asiatische Länder	1 600	+32,1	3 346	-0,4	1,5	2,1
<b>Amerika</b>	<b>4 498</b>	<b>-8,5</b>	<b>12 283</b>	<b>-15,1</b>	<b>5,6</b>	<b>2,7</b>
Kanada	477	-8,8	1 389	-30,1	0,6	2,9
USA	3 463	-6,2	8 645	-9,4	3,9	2,5
Mittelamerika und Karibik	123	+19,4	547	+69,3	0,2	4,4
Brasilien	169	-37,4	911	-38,5	0,4	5,4
Sonstige südamerikanische Länder	266	-18,9	791	-30,1	0,4	3,0
<b>Australien, Neuseeland und Ozeanien</b>	<b>273</b>	<b>-71,7</b>	<b>683</b>	<b>-63,7</b>	<b>0,3</b>	<b>2,5</b>
<b>Ohne Angabe</b>	<b>7 350</b>	<b>+29,7</b>	<b>12 033</b>	<b>+24,6</b>	<b>5,5</b>	<b>1,6</b>

Anmerkungen siehe Seite 66

# Noch: **3.4 Leistung der Beherbergungsstätten nach Reisegebieten und Herkunftsländern**

Januar bis Juli 2003

Reisegebiet Herkunftsland (ständiger Wohnsitz)	Ankünfte		Übernachtungen			Mittlere Aufenthalts- dauer <sup>3)</sup>
	aller Gäste	Verän- derung <sup>1)</sup>	aller Gäste	Verän- derung <sup>1)</sup>	Anteil <sup>2)</sup>	
<b>Sauerland</b>	<b>946 046</b>	<b>+1,0</b>	<b>3 412 687</b>	<b>-1,0</b>	<b>100</b>	<b>3,6</b>
<b>Bundesrepublik Deutschland</b>	<b>797 457</b>	<b>+0,2</b>	<b>2 868 588</b>	<b>-1,9</b>	<b>84,1</b>	<b>3,6</b>
<b>Ausland</b>	<b>148 589</b>	<b>+5,7</b>	<b>544 099</b>	<b>+4,0</b>	<b>15,9</b>	<b>3,7</b>
<b>Europa</b>	<b>141 861</b>	<b>+5,7</b>	<b>526 579</b>	<b>+3,8</b>	<b>96,8</b>	<b>3,7</b>
EU-Länder	135 013	+5,8	490 940	+3,6	90,2	3,6
Belgien	11 202	+19,1	41 686	+24,8	7,7	3,7
Dänemark	1 138	-11,4	3 432	+3,7	0,6	3,0
Finnland	348	+11,9	603	+20,1	0,1	1,7
Frankreich	1 960	+1,7	4 515	+5,0	0,8	2,3
Griechenland	165	+19,6	382	+33,1	0,1	2,3
Vereinigtes Königreich	2 123	-17,6	5 095	-21,7	0,9	2,4
Republik Irland	243	+4,3	638	+16,4	0,1	2,6
Italien	1 534	-2,9	3 359	-22,5	0,6	2,2
Luxemburg	318	+7,1	1 014	+30,8	0,2	3,2
Niederlande	112 180	+5,5	420 676	+2,2	77,3	3,8
Österreich	1 734	+9,8	4 307	+0,1	0,8	2,5
Portugal	215	-0,9	675	+5,6	0,1	3,1
Schweden	899	-2,2	1 578	-6,6	0,3	1,8
Spanien	954	+27,9	2 980	+63,4	0,5	3,1
Baltische Staaten	385	+314,0	909	+394,0	0,2	2,4
Island	70	-34,0	159	-48,4	-	2,3
Norwegen	331	-23,0	952	+5,9	0,2	2,9
Polen	1 703	-5,2	16 762	-7,8	3,1	9,8
Russland	383	-31,7	1 347	-24,0	0,2	3,5
Schweiz	1 535	+2,8	4 536	+2,5	0,8	3,0
Tschechische Republik	1 204	-3,8	4 472	+21,5	0,8	3,7
Türkei	245	+21,9	1 025	+45,6	0,2	4,2
Ungarn	355	-3,3	2 813	+104,4	0,5	7,9
Sonstige europäische Länder	637	+70,8	2 664	+52,7	0,5	4,2
<b>Afrika</b>	<b>97</b>	<b>-28,7</b>	<b>337</b>	<b>-21,3</b>	<b>0,1</b>	<b>3,5</b>
Republik Südafrika	47	-20,3	187	-13,0	-	4,0
Sonstige afrikanische Länder	50	-35,1	150	-29,6	-	3,0
<b>Asien</b>	<b>1 343</b>	<b>+12,4</b>	<b>3 813</b>	<b>+16,3</b>	<b>0,7</b>	<b>2,8</b>
Arabische Golfstaaten	64	-14,7	156	-1,3	-	2,4
Volksrepublik China und Hongkong	487	+47,6	1 651	+9,4	0,3	3,4
Israel	72	-2,7	242	+48,5	-	3,4
Japan	415	+3,5	948	+16,7	0,2	2,3
Südkorea	104	-21,8	163	-11,9	-	1,6
Taiwan	58	-7,9	135	+2,3	-	2,3
Sonstige asiatische Länder	143	+20,2	518	+62,4	0,1	3,6
<b>Amerika</b>	<b>1 924</b>	<b>+1,8</b>	<b>5 265</b>	<b>+2,8</b>	<b>1,0</b>	<b>2,7</b>
Kanada	201	+30,5	677	+16,7	0,1	3,4
USA	1 298	-5,4	3 360	-3,6	0,6	2,6
Mittelamerika und Karibik	228	+21,3	534	+9,7	0,1	2,3
Brasilien	103	-4,6	409	+37,2	0,1	4,0
Sonstige südamerikanische Länder	94	+38,2	285	+4,8	0,1	3,0
<b>Australien, Neuseeland und Ozeanien</b>	<b>96</b>	<b>-16,5</b>	<b>252</b>	<b>-10,3</b>	<b>-</b>	<b>2,6</b>
<b>Ohne Angabe</b>	<b>3 268</b>	<b>+8,4</b>	<b>7 853</b>	<b>+13,4</b>	<b>1,4</b>	<b>2,4</b>

Anmerkungen siehe Seite 66

# Noch: **3.4 Leistung der Beherbergungsstätten nach Reisegebieten und Herkunftsländern**

Januar bis Juli 2003

Reisegebiet Herkunftsland (ständiger Wohnsitz)	Ankünfte		Übernachtungen			Mittlere Aufenthalts- dauer <sup>3)</sup>
	aller Gäste	Verän- derung <sup>1)</sup>	aller Gäste	Verän- derung <sup>1)</sup>	Anteil <sup>2)</sup>	
<b>Siegerland-Wittgenstein</b>	<b>123 501</b>	<b>+0,1</b>	<b>555 138</b>	<b>-4,5</b>	<b>100</b>	<b>4,5</b>
<b>Bundesrepublik Deutschland</b>	<b>109 194</b>	<b>+0,1</b>	<b>522 204</b>	<b>-4,8</b>	<b>94,1</b>	<b>4,8</b>
<b>Ausland</b>	<b>14 307</b>	<b>-0,1</b>	<b>32 934</b>	<b>+2,1</b>	<b>5,9</b>	<b>2,3</b>
<b>Europa</b>	<b>11 685</b>	<b>-2,6</b>	<b>23 456</b>	<b>-4,7</b>	<b>71,2</b>	<b>2,0</b>
EU-Länder	8 731	-6,3	17 763	-6,2	53,9	2,0
Belgien	651	+17,5	1 154	+32,0	3,5	1,8
Dänemark	272	+2,3	431	-8,9	1,3	1,6
Finnland	128	-15,8	174	-27,2	0,5	1,4
Frankreich	874	-11,4	1 585	+2,9	4,8	1,8
Griechenland	24	-33,3	43	-31,7	0,1	1,8
Vereinigtes Königreich	841	+18,8	1 338	+21,0	4,1	1,6
Republik Irland	75	+275,0	108	+369,6	0,3	1,4
Italien	629	-17,1	954	-10,3	2,9	1,5
Luxemburg	73	-5,2	129	-3,0	0,4	1,8
Niederlande	4 079	-9,2	10 115	-8,0	30,7	2,5
Österreich	495	-27,5	721	-50,0	2,2	1,5
Portugal	31	-38,0	44	-39,7	0,1	1,4
Schweden	316	+5,7	653	+20,7	2,0	2,1
Spanien	243	+3,0	314	-16,7	1,0	1,3
Baltische Staaten	88	+183,9	126	+180,0	0,4	1,4
Island	6	-91,8	10	-93,0	-	1,7
Norwegen	95	+4,4	177	-13,2	0,5	1,9
Polen	711	+8,9	1 370	-1,6	4,2	1,9
Russland	315	+29,6	719	+0,1	2,2	2,3
Schweiz	655	-	902	-12,6	2,7	1,4
Tschechische Republik	373	+3,0	775	-16,3	2,4	2,1
Türkei	153	+66,3	244	+13,5	0,7	1,6
Ungarn	304	+33,3	855	+68,3	2,6	2,8
Sonstige europäische Länder	254	+1,6	515	+7,1	1,6	2,0
<b>Afrika</b>	<b>56</b>	<b>-27,3</b>	<b>138</b>	<b>-33,7</b>	<b>0,4</b>	<b>2,5</b>
Republik Südafrika	15	-42,3	23	-50,0	0,1	1,5
Sonstige afrikanische Länder	41	-19,6	115	-29,0	0,3	2,8
<b>Asien</b>	<b>1 364</b>	<b>+24,9</b>	<b>6 854</b>	<b>+36,8</b>	<b>20,8</b>	<b>5,0</b>
Arabische Golfstaaten	195	+387,5	506	+277,6	1,5	2,6
Volksrepublik China und Hongkong	561	-4,9	5 212	+32,2	15,8	9,3
Israel	87	+262,5	137	+185,4	0,4	1,6
Japan	209	+29,8	381	+11,1	1,2	1,8
Südkorea	80	+81,8	142	+163,0	0,4	1,8
Taiwan	27	-27,0	73	-30,5	0,2	2,7
Sonstige asiatische Länder	205	+4,6	403	+4,4	1,2	2,0
<b>Amerika</b>	<b>843</b>	<b>-1,4</b>	<b>1 911</b>	<b>-4,0</b>	<b>5,8</b>	<b>2,3</b>
Kanada	114	-1,7	152	-19,1	0,5	1,3
USA	606	-2,1	1 491	+6,9	4,5	2,5
Mittelamerika und Karibik	15	+200,0	47	+327,3	0,1	3,1
Brasilien	89	+20,3	199	-22,6	0,6	2,2
Sonstige südamerikanische Länder	19	-53,7	22	-84,2	0,1	1,2
<b>Australien, Neuseeland und Ozeanien</b>	<b>37</b>	<b>-31,5</b>	<b>61</b>	<b>-28,2</b>	<b>0,2</b>	<b>1,6</b>
<b>Ohne Angabe</b>	<b>322</b>	<b>+28,8</b>	<b>514</b>	<b>+50,3</b>	<b>1,6</b>	<b>1,6</b>

Anmerkungen siehe Seite 66

# Noch: **3.4 Leistung der Beherbergungsstätten nach Reisegebieten und Herkunftsländern**

Januar bis Juli 2003

Reisegebiet Herkunftsland (ständiger Wohnsitz)	Ankünfte		Übernachtungen			Mittlere Aufenthalts- dauer <sup>3)</sup>
	aller Gäste	Verän- derung <sup>1)</sup>	aller Gäste	Verän- derung <sup>1)</sup>	Anteil <sup>2)</sup>	
<b>Bergisches Land</b>	<b>696 479</b>	<b>-3,1</b>	<b>1 627 535</b>	<b>-5,0</b>	<b>100</b>	<b>2,3</b>
<b>Bundesrepublik Deutschland</b>	<b>588 065</b>	<b>-4,2</b>	<b>1 396 069</b>	<b>-5,2</b>	<b>85,8</b>	<b>2,4</b>
<b>Ausland</b>	<b>108 414</b>	<b>+3,5</b>	<b>231 466</b>	<b>-4,1</b>	<b>14,2</b>	<b>2,1</b>
<b>Europa</b>	<b>84 682</b>	<b>+1,1</b>	<b>168 160</b>	<b>-6,0</b>	<b>72,6</b>	<b>2,0</b>
EU-Länder	66 140	+2,1	124 095	-7,1	53,6	1,9
Belgien	5 408	+1,4	9 690	+0,3	4,2	1,8
Dänemark	3 928	-12,2	6 098	-18,1	2,6	1,6
Finnland	1 223	+7,1	2 357	+18,1	1,0	1,9
Frankreich	11 399	+18,0	20 110	+16,5	8,7	1,8
Griechenland	908	+37,8	1 878	+7,4	0,8	2,1
Vereinigtes Königreich	12 417	+2,2	24 717	-8,0	10,7	2,0
Republik Irland	538	+8,0	1 994	+16,7	0,9	3,7
Italien	6 344	-16,2	13 584	-29,7	5,9	2,1
Luxemburg	783	+8,8	1 422	+6,2	0,6	1,8
Niederlande	9 871	+2,6	17 431	-9,7	7,5	1,8
Österreich	4 698	+21,6	9 092	+7,0	3,9	1,9
Portugal	632	-15,4	1 320	-27,4	0,6	2,1
Schweden	4 523	-6,4	7 403	-15,0	3,2	1,6
Spanien	3 468	-1,9	6 999	-11,1	3,0	2,0
Baltische Staaten	1 542	+88,3	3 563	+120,9	1,5	2,3
Island	179	+17,8	351	-1,1	0,2	2,0
Norwegen	1 169	-24,0	1 829	-24,2	0,8	1,6
Polen	3 328	-	7 524	-18,9	3,3	2,3
Russland	1 735	+7,8	4 761	+1,0	2,1	2,7
Schweiz	4 299	-12,1	8 753	-13,0	3,8	2,0
Tschechische Republik	2 396	+9,1	6 329	+10,1	2,7	2,6
Türkei	1 094	-4,6	2 898	+0,2	1,3	2,6
Ungarn	964	-17,1	2 683	+6,2	1,2	2,8
Sonstige europäische Länder	1 836	-13,0	5 374	-6,2	2,3	2,9
<b>Afrika</b>	<b>1 472</b>	<b>+75,0</b>	<b>4 192</b>	<b>+69,4</b>	<b>1,8</b>	<b>2,8</b>
Republik Südafrika	297	-10,3	788	-27,0	0,3	2,7
Sonstige afrikanische Länder	1 175	+130,4	3 404	+144,0	1,5	2,9
<b>Asien</b>	<b>6 065</b>	<b>-6,4</b>	<b>18 776</b>	<b>-8,7</b>	<b>8,1</b>	<b>3,1</b>
Arabische Golfstaaten	292	-14,4	776	-16,0	0,3	2,7
Volksrepublik China und Hongkong	1 552	-5,4	5 342	-1,4	2,3	3,4
Israel	510	-1,5	1 062	-29,1	0,5	2,1
Japan	1 476	-8,6	3 984	-3,8	1,7	2,7
Südkorea	391	-33,8	1 173	-29,4	0,5	3,0
Taiwan	256	+5,8	738	+20,0	0,3	2,9
Sonstige asiatische Länder	1 588	+3,9	5 701	-9,7	2,5	3,6
<b>Amerika</b>	<b>8 210</b>	<b>-13,8</b>	<b>24 018</b>	<b>-21,8</b>	<b>10,4</b>	<b>2,9</b>
Kanada	770	+29,4	1 685	-2,5	0,7	2,2
USA	6 424	-16,9	18 974	-23,6	8,2	3,0
Mittelamerika und Karibik	347	-12,4	1 269	+1,7	0,5	3,7
Brasilien	330	-29,9	1 052	-42,7	0,5	3,2
Sonstige südamerikanische Länder	339	+3,0	1 038	-1,5	0,4	3,1
<b>Australien, Neuseeland und Ozeanien</b>	<b>503</b>	<b>-12,5</b>	<b>1 036</b>	<b>-40,8</b>	<b>0,4</b>	<b>2,1</b>
<b>Ohne Angabe</b>	<b>7 482</b>	<b>+106,8</b>	<b>15 284</b>	<b>+120,9</b>	<b>6,6</b>	<b>2,0</b>

Anmerkungen siehe Seite 66



# Noch: **3.4 Leistung der Beherbergungsstätten nach Reisegebieten und Herkunftsländern**

Januar bis Juli 2003

Reisegebiet Herkunftsland (ständiger Wohnsitz)	Ankünfte		Übernachtungen			Mittlere Aufenthalts- dauer <sup>3)</sup>
	aller Gäste	Verän- derung <sup>1)</sup>	aller Gäste	Verän- derung <sup>1)</sup>	Anteil <sup>2)</sup>	
<b>Bonn und Rhein-Sieg-Kreis</b>	<b>549 792</b>	<b>-2,8</b>	<b>1 164 768</b>	<b>-4,2</b>	<b>100</b>	<b>2,1</b>
<b>Bundesrepublik Deutschland</b>	<b>471 560</b>	<b>-3,4</b>	<b>978 043</b>	<b>-5,4</b>	<b>84,0</b>	<b>2,1</b>
<b>Ausland</b>	<b>78 232</b>	<b>+0,7</b>	<b>186 725</b>	<b>+2,7</b>	<b>16,0</b>	<b>2,4</b>
<b>Europa</b>	<b>56 575</b>	<b>+1,9</b>	<b>121 954</b>	<b>+2,1</b>	<b>65,3</b>	<b>2,2</b>
EU-Länder	41 677	+1,1	86 910	+1,2	46,5	2,1
Belgien	5 841	+14,7	12 921	+9,5	6,9	2,2
Dänemark	1 097	-13,6	2 217	-5,6	1,2	2,0
Finnland	513	-18,7	1 127	-10,3	0,6	2,2
Frankreich	5 232	+5,5	10 432	+5,7	5,6	2,0
Griechenland	412	-22,1	1 249	-9,4	0,7	3,0
Vereinigtes Königreich	9 522	+0,9	18 430	-2,8	9,9	1,9
Republik Irland	308	-29,2	763	-31,9	0,4	2,5
Italien	3 778	-5,5	8 967	+0,9	4,8	2,4
Luxemburg	472	-22,0	843	-16,0	0,5	1,8
Niederlande	7 398	-0,8	14 133	+8,5	7,6	1,9
Österreich	3 472	+18,4	7 396	+11,3	4,0	2,1
Portugal	277	-33,9	999	-40,1	0,5	3,6
Schweden	1 328	+5,3	2 680	-8,1	1,4	2,0
Spanien	2 027	-8,0	4 753	-4,4	2,5	2,3
Baltische Staaten	1 051	+210,0	2 518	+122,6	1,3	2,4
Island	99	+16,5	314	+14,2	0,2	3,2
Norwegen	747	-20,9	1 514	-14,8	0,8	2,0
Polen	1 361	-1,5	3 483	-18,8	1,9	2,6
Russland	3 078	-4,2	8 458	+0,6	4,5	2,7
Schweiz	3 533	-7,3	6 874	-1,7	3,7	1,9
Tschechische Republik	973	+7,2	2 384	+17,1	1,3	2,5
Türkei	1 002	+17,2	2 459	+15,7	1,3	2,5
Ungarn	981	+1,9	2 117	+1,8	1,1	2,2
Sonstige europäische Länder	2 073	+15,5	4 923	+11,1	2,6	2,4
<b>Afrika</b>	<b>1 493</b>	<b>-7,3</b>	<b>5 624</b>	<b>+11,5</b>	<b>3,0</b>	<b>3,8</b>
Republik Südafrika	263	+36,3	761	+23,9	0,4	2,9
Sonstige afrikanische Länder	1 230	-13,3	4 863	+9,7	2,6	4,0
<b>Asien</b>	<b>7 839</b>	<b>-8,3</b>	<b>25 769</b>	<b>+5,0</b>	<b>13,8</b>	<b>3,3</b>
Arabische Golfstaaten	1 262	-23,4	6 748	-17,8	3,6	5,3
Volksrepublik China und Hongkong	1 318	-33,8	3 979	-6,2	2,1	3,0
Israel	619	+19,0	1 497	+22,4	0,8	2,4
Japan	1 750	-20,2	5 283	-1,4	2,8	3,0
Südkorea	304	-9,8	584	+5,2	0,3	1,9
Taiwan	239	+43,1	544	+15,7	0,3	2,3
Sonstige asiatische Länder	2 347	+39,0	7 134	+58,9	3,8	3,0
<b>Amerika</b>	<b>7 416</b>	<b>-1,5</b>	<b>21 054</b>	<b>-2,5</b>	<b>11,3</b>	<b>2,8</b>
Kanada	721	+11,8	2 462	+16,4	1,3	3,4
USA	5 092	-11,8	14 636	-9,6	7,8	2,9
Mittelamerika und Karibik	470	+93,4	1 030	+56,8	0,6	2,2
Brasilien	272	-3,5	814	+5,7	0,4	3,0
Sonstige südamerikanische Länder	861	+47,9	2 112	+13,8	1,1	2,5
<b>Australien, Neuseeland und Ozeanien</b>	<b>620</b>	<b>+19,0</b>	<b>2 251</b>	<b>+61,4</b>	<b>1,2</b>	<b>3,6</b>
<b>Ohne Angabe</b>	<b>4 289</b>	<b>+7,2</b>	<b>10 073</b>	<b>+1,7</b>	<b>5,4</b>	<b>2,3</b>

Anmerkungen siehe Seite 66

# Noch: **3.4 Leistung der Beherbergungsstätten nach Reisegebieten und Herkunftsländern**

Januar bis Juli 2003

Reisegebiet Herkunftsland (ständiger Wohnsitz)	Ankünfte		Übernachtungen			Mittlere Aufenthalts- dauer <sup>3)</sup>
	aller Gäste	Verän- derung <sup>1)</sup>	aller Gäste	Verän- derung <sup>1)</sup>	Anteil <sup>2)</sup>	
<b>Köln</b>	<b>1 016 274</b>	<b>-1,3</b>	<b>1 891 636</b>	<b>+2,4</b>	<b>100</b>	<b>1,9</b>
<b>Bundesrepublik Deutschland</b>	<b>713 988</b>	<b>-2,6</b>	<b>1 254 831</b>	<b>+0,1</b>	<b>66,3</b>	<b>1,8</b>
<b>Ausland</b>	<b>302 286</b>	<b>+2,0</b>	<b>636 805</b>	<b>+7,2</b>	<b>33,7</b>	<b>2,1</b>
<b>Europa</b>	<b>224 026</b>	<b>+4,2</b>	<b>457 481</b>	<b>+8,4</b>	<b>71,8</b>	<b>2,0</b>
EU-Länder	181 222	+1,7	363 144	+5,7	57,0	2,0
Belgien	12 940	+24,6	22 170	+30,3	3,5	1,7
Dänemark	4 918	-0,7	10 469	+4,8	1,6	2,1
Finnland	2 452	-1,0	6 160	+8,0	1,0	2,5
Frankreich	18 355	+8,9	35 884	+18,0	5,6	2,0
Griechenland	2 600	+5,5	7 001	+13,2	1,1	2,7
Vereinigtes Königreich	57 921	-7,1	102 308	-4,9	16,1	1,8
Republik Irland	1 737	-19,8	3 716	-22,3	0,6	2,1
Italien	22 147	-4,5	56 621	-4,8	8,9	2,6
Luxemburg	2 256	+10,5	3 608	+13,8	0,6	1,6
Niederlande	24 457	+3,0	47 160	+13,1	7,4	1,9
Österreich	10 131	+15,4	21 044	+18,7	3,3	2,1
Portugal	2 313	-	4 919	+5,2	0,8	2,1
Schweden	5 655	+16,3	11 733	+16,8	1,8	2,1
Spanien	13 340	+14,8	30 351	+21,3	4,8	2,3
Baltische Staaten	1 068	+14,2	2 881	+6,8	0,5	2,7
Island	911	+21,8	2 250	+53,5	0,4	2,5
Norwegen	2 921	+21,4	5 858	+30,2	0,9	2,0
Polen	3 222	+15,8	6 522	+16,8	1,0	2,0
Russland	4 958	+1,0	13 184	+2,5	2,1	2,7
Schweiz	15 914	+20,7	30 241	+20,6	4,7	1,9
Tschechische Republik	2 806	+35,1	5 761	+38,2	0,9	2,1
Türkei	4 472	+30,4	11 109	+33,1	1,7	2,5
Ungarn	1 847	+14,6	3 965	+21,9	0,6	2,1
Sonstige europäische Länder	4 685	+0,5	12 566	+19,9	2,0	2,7
<b>Afrika</b>	<b>3 355</b>	<b>+35,0</b>	<b>10 110</b>	<b>+47,6</b>	<b>1,6</b>	<b>3,0</b>
Republik Südafrika	678	+9,5	1 683	+12,5	0,3	2,5
Sonstige afrikanische Länder	2 677	+43,5	8 427	+57,4	1,3	3,1
<b>Asien</b>	<b>26 202</b>	<b>-5,2</b>	<b>64 240</b>	<b>+7,0</b>	<b>10,1</b>	<b>2,5</b>
Arabische Golfstaaten	2 134	+11,2	7 059	+11,9	1,1	3,3
Volksrepublik China und Hongkong	4 564	-21,9	9 771	-4,2	1,5	2,1
Israel	2 054	-3,4	5 595	+1,3	0,9	2,7
Japan	8 622	-13,2	18 461	+6,1	2,9	2,1
Südkorea	1 245	+9,8	2 596	+22,5	0,4	2,1
Taiwan	1 668	+19,5	5 555	+29,0	0,9	3,3
Sonstige asiatische Länder	5 915	+12,1	15 203	+7,2	2,4	2,6
<b>Amerika</b>	<b>37 429</b>	<b>-8,0</b>	<b>82 205</b>	<b>-1,8</b>	<b>12,9</b>	<b>2,2</b>
Kanada	3 780	+37,3	9 805	+80,0	1,5	2,6
USA	28 669	-11,5	59 933	-9,5	9,4	2,1
Mittelamerika und Karibik	1 502	-11,6	3 493	-3,2	0,5	2,3
Brasilien	1 578	+5,2	3 957	+1,7	0,6	2,5
Sonstige südamerikanische Länder	1 900	-18,1	5 017	+10,8	0,8	2,6
<b>Australien, Neuseeland und Ozeanien</b>	<b>2 964</b>	<b>-6,0</b>	<b>6 738</b>	<b>+3,5</b>	<b>1,1</b>	<b>2,3</b>
<b>Ohne Angabe</b>	<b>8 310</b>	<b>+12,7</b>	<b>16 031</b>	<b>+7,3</b>	<b>2,5</b>	<b>1,9</b>

Anmerkungen siehe Seite 66

# Noch: **3.4 Leistung der Beherbergungsstätten nach Reisegebieten und Herkunftsländern**

Januar bis Juli 2003

Reisegebiet Herkunftsland (ständiger Wohnsitz)	Ankünfte		Übernachtungen			Mittlere Aufenthalts- dauer <sup>3)</sup>
	aller Gäste	Verän- derung <sup>1)</sup>	aller Gäste	Verän- derung <sup>1)</sup>	Anteil <sup>2)</sup>	
<b>Düsseldorf</b>	<b>707 861</b>	<b>-4,1</b>	<b>1 279 536</b>	<b>-10,3</b>	<b>100</b>	<b>1,8</b>
<b>Bundesrepublik Deutschland</b>	<b>451 680</b>	<b>-3,6</b>	<b>773 968</b>	<b>-7,7</b>	<b>60,5</b>	<b>1,7</b>
<b>Ausland</b>	<b>256 181</b>	<b>-5,0</b>	<b>505 568</b>	<b>-14,1</b>	<b>39,5</b>	<b>2,0</b>
<b>Europa</b>	<b>177 507</b>	<b>-3,4</b>	<b>335 423</b>	<b>-13,0</b>	<b>66,3</b>	<b>1,9</b>
EU-Länder	141 986	-4,5	258 904	-14,9	51,2	1,8
Belgien	6 026	-5,3	9 333	-11,6	1,8	1,5
Dänemark	2 659	-23,8	4 985	-29,9	1,0	1,9
Finnland	4 439	-15,5	8 391	-24,0	1,7	1,9
Frankreich	13 754	-8,9	24 773	-14,5	4,9	1,8
Griechenland	3 783	-6,5	9 287	-10,5	1,8	2,5
Vereinigtes Königreich	37 322	-3,4	61 497	-11,1	12,2	1,6
Republik Irland	2 437	+16,2	5 359	+6,3	1,1	2,2
Italien	17 527	-21,7	36 521	-34,0	7,2	2,1
Luxemburg	1 580	+6,1	2 420	-1,8	0,5	1,5
Niederlande	18 991	+9,1	32 307	-1,7	6,4	1,7
Österreich	8 758	-7,3	18 337	-9,1	3,6	2,1
Portugal	2 014	-0,8	4 207	-19,5	0,8	2,1
Schweden	5 737	-21,0	10 387	-30,8	2,1	1,8
Spanien	16 959	+23,4	31 100	+0,5	6,2	1,8
Baltische Staaten	781	+34,7	1 770	-0,3	0,4	2,3
Island	322	-11,5	765	-19,0	0,2	2,4
Norwegen	2 492	-13,6	4 760	-22,1	0,9	1,9
Polen	2 162	+3,6	4 697	+9,2	0,9	2,2
Russland	4 653	-3,6	12 588	-10,4	2,5	2,7
Schweiz	11 697	-5,7	20 535	-17,8	4,1	1,8
Tschechische Republik	1 618	+5,8	3 595	+4,4	0,7	2,2
Türkei	4 425	+13,1	10 619	+12,3	2,1	2,4
Ungarn	1 160	-2,9	2 755	-1,9	0,5	2,4
Sonstige europäische Länder	6 211	+18,3	14 435	+9,4	2,9	2,3
<b>Afrika</b>	<b>2 616</b>	<b>-12,8</b>	<b>6 841</b>	<b>-17,2</b>	<b>1,4</b>	<b>2,6</b>
Republik Südafrika	628	-10,5	1 675	+5,1	0,3	2,7
Sonstige afrikanische Länder	1 988	-13,5	5 166	-22,6	1,0	2,6
<b>Asien</b>	<b>40 698</b>	<b>-4,6</b>	<b>91 135</b>	<b>-13,4</b>	<b>18,0</b>	<b>2,2</b>
Arabische Golfstaaten	6 450	+2,7	12 731	-10,2	2,5	2,0
Volksrepublik China und Hongkong	3 561	+3,3	10 132	-6,3	2,0	2,8
Israel	2 896	-21,6	6 746	-27,4	1,3	2,3
Japan	20 739	-3,5	44 128	-9,5	8,7	2,1
Südkorea	1 131	-19,2	2 702	-19,4	0,5	2,4
Taiwan	783	-25,4	2 069	-35,3	0,4	2,6
Sonstige asiatische Länder	5 138	-3,1	12 627	-19,5	2,5	2,5
<b>Amerika</b>	<b>22 996</b>	<b>-16,5</b>	<b>50 885</b>	<b>-23,1</b>	<b>10,1</b>	<b>2,2</b>
Kanada	1 880	+8,1	4 973	+9,2	1,0	2,6
USA	17 884	-18,8	37 950	-24,7	7,5	2,1
Mittelamerika und Karibik	1 007	+15,7	2 379	-10,8	0,5	2,4
Brasilien	1 005	-24,6	2 902	-29,1	0,6	2,9
Sonstige südamerikanische Länder	1 220	-22,7	2 681	-40,0	0,5	2,2
<b>Australien, Neuseeland und Ozeanien</b>	<b>1 732</b>	<b>-7,6</b>	<b>3 880</b>	<b>-23,8</b>	<b>0,8</b>	<b>2,2</b>
<b>Ohne Angabe</b>	<b>10 632</b>	<b>-1,9</b>	<b>17 404</b>	<b>-4,0</b>	<b>3,4</b>	<b>1,6</b>

Anmerkungen siehe Seite 66

# Noch: **3.4 Leistung der Beherbergungsstätten nach Reisegebieten und Herkunftsländern**

Januar bis Juli 2003

Reisegebiet Herkunftsland (ständiger Wohnsitz)	Ankünfte		Übernachtungen			Mittlere Aufenthalts- dauer <sup>3)</sup>
	aller Gäste	Verän- derung <sup>1)</sup>	aller Gäste	Verän- derung <sup>1)</sup>	Anteil <sup>2)</sup>	
<b>Ruhrgebiet</b>	<b>1 153 839</b>	<b>+2,2</b>	<b>2 252 786</b>	<b>-0,3</b>	<b>100</b>	<b>2,0</b>
<b>Bundesrepublik Deutschland</b>	<b>996 456</b>	<b>+1,6</b>	<b>1 925 575</b>	<b>-0,5</b>	<b>85,5</b>	<b>1,9</b>
<b>Ausland</b>	<b>157 383</b>	<b>+5,5</b>	<b>327 211</b>	<b>+0,6</b>	<b>14,5</b>	<b>2,1</b>
<b>Europa</b>	<b>132 118</b>	<b>+6,0</b>	<b>263 139</b>	<b>+4,3</b>	<b>80,4</b>	<b>2,0</b>
EU-Länder	95 355	+3,6	183 836	+1,4	56,2	1,9
Belgien	6 724	+4,9	13 906	+18,7	4,2	2,1
Dänemark	4 690	-2,5	8 258	-4,9	2,5	1,8
Finnland	2 486	+39,5	5 023	+15,8	1,5	2,0
Frankreich	10 005	+3,1	17 187	-1,5	5,3	1,7
Griechenland	1 786	+42,3	3 801	+19,0	1,2	2,1
Vereinigtes Königreich	15 316	-4,0	31 509	-14,1	9,6	2,1
Republik Irland	616	+17,8	1 378	+5,1	0,4	2,2
Italien	8 331	-11,9	18 730	-17,1	5,7	2,2
Luxemburg	1 377	+19,4	2 081	+13,8	0,6	1,5
Niederlande	20 538	+11,1	35 849	+13,1	11,0	1,7
Österreich	8 516	+5,1	20 359	+15,6	6,2	2,4
Portugal	1 027	-21,2	2 113	-23,8	0,6	2,1
Schweden	9 276	+2,5	13 241	+11,5	4,0	1,4
Spanien	4 667	+14,2	10 401	+8,9	3,2	2,2
Baltische Staaten	1 727	+65,4	3 303	+62,3	1,0	1,9
Island	156	+12,2	370	-26,1	0,1	2,4
Norwegen	2 192	-3,5	3 745	+2,8	1,1	1,7
Polen	6 205	+2,0	14 596	+6,2	4,5	2,4
Russland	4 364	+35,9	11 546	+28,8	3,5	2,6
Schweiz	8 457	+13,6	15 656	+3,9	4,8	1,9
Tschechische Republik	3 249	+29,6	7 156	+36,7	2,2	2,2
Türkei	4 021	+29,1	8 097	+10,8	2,5	2,0
Ungarn	1 488	-2,5	3 140	-19,1	1,0	2,1
Sonstige europäische Länder	4 904	-5,1	11 694	+10,5	3,6	2,4
<b>Afrika</b>	<b>1 250</b>	<b>-13,4</b>	<b>3 635</b>	<b>+3,5</b>	<b>1,1</b>	<b>2,9</b>
Republik Südafrika	357	+25,3	854	+16,5	0,3	2,4
Sonstige afrikanische Länder	893	-22,9	2 781	+0,1	0,8	3,1
<b>Asien</b>	<b>7 859</b>	<b>-1,1</b>	<b>22 562</b>	<b>-6,9</b>	<b>6,9</b>	<b>2,9</b>
Arabische Golfstaaten	892	+61,9	2 808	+78,3	0,9	3,1
Volksrepublik China und Hongkong	1 486	-8,4	5 049	+8,3	1,5	3,4
Israel	647	-14,9	2 232	-31,0	0,7	3,4
Japan	1 890	+4,7	4 374	-8,1	1,3	2,3
Südkorea	419	-5,2	1 285	-20,7	0,4	3,1
Taiwan	299	-11,0	758	-27,7	0,2	2,5
Sonstige asiatische Länder	2 226	-8,3	6 056	-17,4	1,9	2,7
<b>Amerika</b>	<b>9 900</b>	<b>+4,4</b>	<b>26 121</b>	<b>-18,4</b>	<b>8,0</b>	<b>2,6</b>
Kanada	671	-21,8	1 795	-28,8	0,5	2,7
USA	7 656	+4,7	20 332	-20,4	6,2	2,7
Mittelamerika und Karibik	473	+125,2	944	+32,2	0,3	2,0
Brasilien	545	-11,7	1 701	-3,2	0,5	3,1
Sonstige südamerikanische Länder	555	+15,1	1 349	-7,7	0,4	2,4
<b>Australien, Neuseeland und Ozeanien</b>	<b>706</b>	<b>-19,5</b>	<b>1 660</b>	<b>-39,5</b>	<b>0,5</b>	<b>2,4</b>
<b>Ohne Angabe</b>	<b>5 550</b>	<b>+12,9</b>	<b>10 094</b>	<b>-4,2</b>	<b>3,1</b>	<b>1,8</b>

Anmerkungen siehe Seite 66

# Noch: **3.4 Leistung der Beherbergungsstätten nach Reisegebieten und Herkunftsländern**

Januar bis Juli 2003

Reisegebiet Herkunftsland (ständiger Wohnsitz)	Ankünfte		Übernachtungen			Mittlere Aufenthalts- dauer <sup>3)</sup>
	aller Gäste	Verän- derung <sup>1)</sup>	aller Gäste	Verän- derung <sup>1)</sup>	Anteil <sup>2)</sup>	
<b>Nordrhein-Westfalen</b>	<b>8 144 330</b>	<b>-0,9</b>	<b>20 284 017</b>	<b>-2,6</b>	<b>100</b>	<b>2,5</b>
<b>Bundesrepublik Deutschland</b>	<b>6 683 715</b>	<b>-1,5</b>	<b>16 937 596</b>	<b>-2,9</b>	<b>83,5</b>	<b>2,5</b>
<b>Ausland</b>	<b>1 460 615</b>	<b>+1,7</b>	<b>3 346 421</b>	<b>-0,8</b>	<b>16,5</b>	<b>2,3</b>
<b>Europa</b>	<b>1 145 901</b>	<b>+2,7</b>	<b>2 588 444</b>	<b>-</b>	<b>77,3</b>	<b>2,3</b>
EU-Länder	921 112	+1,6	2 054 397	-1,0	61,4	2,2
Belgien	76 991	+7,3	173 493	+9,8	5,2	2,3
Dänemark	34 374	-6,5	64 417	-8,5	1,9	1,9
Finnland	14 995	-0,6	30 667	-5,7	0,9	2,0
Frankreich	86 926	+3,6	161 074	+3,3	4,8	1,9
Griechenland	11 816	+3,3	29 043	-0,2	0,9	2,5
Vereinigtes Königreich	177 308	-3,0	336 050	-7,1	10,0	1,9
Republik Irland	7 417	-3,1	17 237	-4,8	0,5	2,3
Italien	75 921	-11,9	170 913	-18,6	5,1	2,3
Luxemburg	9 100	+6,8	15 780	+9,3	0,5	1,7
Niederlande	278 615	+6,8	752 613	+4,6	22,5	2,7
Österreich	51 553	+6,6	113 364	+7,2	3,4	2,2
Portugal	8 020	-11,3	19 801	-27,3	0,6	2,5
Schweden	38 164	-2,8	64 332	-6,6	1,9	1,7
Spanien	49 912	+10,9	105 613	+2,0	3,2	2,1
Baltische Staaten	9 258	+48,3	22 109	+39,3	0,7	2,4
Island	2 041	+1,8	4 834	+2,7	0,1	2,4
Norwegen	14 132	-6,0	26 319	-5,1	0,8	1,9
Polen	32 562	+2,8	93 195	-4,2	2,8	2,9
Russland	26 658	+4,3	72 637	+1,0	2,2	2,7
Schweiz	60 273	+4,4	113 529	-1,0	3,4	1,9
Tschechische Republik	17 561	+10,9	43 819	+10,0	1,3	2,5
Türkei	21 191	+23,7	48 739	+17,4	1,5	2,3
Ungarn	10 317	-1,2	26 825	+7,8	0,8	2,6
Sonstige europäische Länder	30 796	+12,2	82 041	+9,5	2,5	2,7
<b>Afrika</b>	<b>15 679</b>	<b>+12,8</b>	<b>44 496</b>	<b>+12,6</b>	<b>1,3</b>	<b>2,8</b>
Republik Südafrika	3 130	+3,4	9 070	+11,2	0,3	2,9
Sonstige afrikanische Länder	12 549	+15,4	35 426	+13,0	1,1	2,8
<b>Asien</b>	<b>115 319</b>	<b>-5,2</b>	<b>299 379</b>	<b>-2,9</b>	<b>8,9</b>	<b>2,6</b>
Arabische Golfstaaten	14 185	+10,8	40 394	+4,7	1,2	2,8
Volksrepublik China und Hongkong	17 722	-10,6	55 500	+4,6	1,7	3,1
Israel	8 347	-9,0	21 910	-12,3	0,7	2,6
Japan	39 030	-7,7	87 987	-6,4	2,6	2,3
Südkorea	5 132	-5,8	12 850	-5,5	0,4	2,5
Taiwan	4 050	-9,5	12 486	-11,4	0,4	3,1
Sonstige asiatische Länder	26 853	-2,6	68 252	-2,6	2,0	2,5
<b>Amerika</b>	<b>110 492</b>	<b>-7,7</b>	<b>273 683</b>	<b>-11,1</b>	<b>8,2</b>	<b>2,5</b>
Kanada	10 508	+15,6	29 644	+21,4	0,9	2,8
USA	83 695	-11,0	200 966	-14,9	6,0	2,4
Mittelamerika und Karibik	4 788	+12,7	11 890	+5,4	0,4	2,5
Brasilien	4 971	-12,4	14 805	-16,3	0,4	3,0
Sonstige südamerikanische Länder	6 530	-3,3	16 378	-11,0	0,5	2,5
<b>Australien, Neuseeland und Ozeanien</b>	<b>8 146</b>	<b>-11,9</b>	<b>19 650</b>	<b>-13,9</b>	<b>0,6</b>	<b>2,4</b>
<b>Ohne Angabe</b>	<b>65 078</b>	<b>+16,9</b>	<b>120 769</b>	<b>+12,4</b>	<b>3,6</b>	<b>1,9</b>

Anmerkungen siehe Seite 66

## 4. Leistung der Campingplätze nach Herkunftsländern

Juli 2003

Herkunftsland (ständiger Wohnsitz)	Ankünfte		Übernachtungen			Mittlere Aufenthaltsdauer <sup>3)</sup>
	aller Gäste	Veränderung <sup>1)</sup>	aller Gäste	Veränderung <sup>1)</sup>	Anteil <sup>2)</sup>	
<b>Nordrhein-Westfalen</b>	<b>68 413</b>	<b>+3,7</b>	<b>205 320</b>	<b>-6,6</b>	<b>100</b>	<b>3,0</b>
<b>Bundesrepublik Deutschland</b>	<b>50 080</b>	<b>+4,6</b>	<b>136 179</b>	<b>-11,0</b>	<b>66,3</b>	<b>2,7</b>
<b>Ausland</b>	<b>18 333</b>	<b>+1,2</b>	<b>69 141</b>	<b>+3,3</b>	<b>33,7</b>	<b>3,8</b>
<b>Europa</b>	<b>18 137</b>	<b>+1,4</b>	<b>68 748</b>	<b>+3,4</b>	<b>99,4</b>	<b>3,8</b>
EU-Länder	17 390	+2,7	66 422	+4,0	96,1	3,8
Belgien	705	+8,5	1 843	+17,8	2,7	2,6
Dänemark	1 516	+12,8	3 283	+22,0	4,7	2,2
Finnland	237	-17,7	457	+5,8	0,7	1,9
Frankreich	443	+13,6	923	+14,8	1,3	2,1
Griechenland	4	-20,0	20	-	-	5,0
Vereinigtes Königreich	630	-24,2	1 215	-22,7	1,8	1,9
Republik Irland	52	-13,3	181	-19,9	0,3	3,5
Italien	285	-24,2	412	-37,0	0,6	1,4
Luxemburg	24	-4,0	54	+10,2	0,1	2,3
Niederlande	12 659	+6,3	56 480	+4,6	81,7	4,5
Österreich	163	-13,8	280	-19,5	0,4	1,7
Portugal	95	-52,5	182	-43,7	0,3	1,9
Schweden	375	-16,3	699	-14,9	1,0	1,9
Spanien	202	-7,3	393	+13,9	0,6	1,9
Baltische Staaten	55	+205,6	527	+401,9	0,8	9,6
Island	9	+12,5	14	-	-	1,6
Norwegen	204	-33,3	368	-33,6	0,5	1,8
Polen	93	-	558	+64,6	0,8	6,0
Russland	10	-91,9	24	-95,5	-	2,4
Schweiz	273	+6,2	483	-18,0	0,7	1,8
Tschechische Republik	30	+15,4	65	+54,8	0,1	2,2
Türkei	2	-93,3	6	-95,0	-	3,0
Ungarn	33	+17,9	64	-45,3	0,1	1,9
Sonstige europäische Länder	38	-39,7	217	-2,7	0,3	5,7
<b>Afrika</b>	<b>9</b>	<b>+28,6</b>	<b>21</b>	<b>+75,0</b>	<b>-</b>	<b>2,3</b>
Republik Südafrika	4	-42,9	4	-66,7	-	1,0
Sonstige afrikanische Länder	5	x	17	x	-	3,4
<b>Asien</b>	<b>41</b>	<b>-10,9</b>	<b>82</b>	<b>+10,8</b>	<b>0,1</b>	<b>2,0</b>
Arabische Golfstaaten	7	x	21	+425,0	-	3,0
Volksrepublik China und Hongkong	6	+200,0	18	+80,0	-	3,0
Israel	4	-33,3	8	-20,0	-	2,0
Japan	4	-	11	-15,4	-	2,8
Südkorea	20	-20,0	24	-17,2	-	1,2
Taiwan	-	-	-	-	-	-
Sonstige asiatische Länder	-	-100,0	-	-100,0	-	-
<b>Amerika</b>	<b>78</b>	<b>-21,2</b>	<b>158</b>	<b>-2,5</b>	<b>0,2</b>	<b>2,0</b>
Kanada	20	-25,9	57	+29,5	0,1	2,9
USA	50	-21,9	88	-16,2	0,1	1,8
Mittelamerika und Karibik	4	+100,0	4	+100,0	-	1,0
Brasilien	2	-66,7	2	-81,8	-	1,0
Sonstige südamerikanische Länder	2	x	7	x	-	3,5
<b>Australien, Neuseeland und Ozeanien</b>	<b>52</b>	<b>-27,8</b>	<b>85</b>	<b>-30,3</b>	<b>0,1</b>	<b>1,6</b>
<b>Ohne Angabe</b>	<b>16</b>	<b>+6,7</b>	<b>47</b>	<b>-7,8</b>	<b>0,1</b>	<b>2,9</b>

1) Veränderung gegenüber dem Vorjahresmonat in % – 2) Bei Übernachtungen von Gästen aus der Bundesrepublik Deutschland und dem Ausland: Anteil an allen Übernachtungen im Bundesgebiet; sonst: Anteil an allen Übernachtungen am Ausland zusammen. – 3) mittlere Aufenthaltsdauer in Tagen = Übernachtungen / Ankünfte

# Noch: 4. Leistung der Campingplätze nach Herkunftsländern

Januar bis Juli 2003

Herkunftsland (ständiger Wohnsitz)	Ankünfte		Übernachtungen			Mittlere Aufenthaltsdauer <sup>3)</sup>
	aller Gäste	Veränderung <sup>1)</sup>	aller Gäste	Veränderung <sup>1)</sup>	Anteil <sup>2)</sup>	
<b>Nordrhein-Westfalen</b>	<b>198 702</b>	<b>+3,6</b>	<b>580 969</b>	<b>+1,0</b>	<b>100</b>	<b>2,9</b>
<b>Bundesrepublik Deutschland</b>	<b>161 335</b>	<b>+3,3</b>	<b>452 096</b>	<b>-0,3</b>	<b>77,8</b>	<b>2,8</b>
<b>Ausland</b>	<b>37 367</b>	<b>+5,1</b>	<b>128 873</b>	<b>+5,8</b>	<b>22,2</b>	<b>3,4</b>
<b>Europa</b>	<b>36 842</b>	<b>+4,9</b>	<b>127 687</b>	<b>+5,5</b>	<b>99,1</b>	<b>3,5</b>
EU-Länder	35 368	+5,2	123 525	+5,4	95,9	3,5
Belgien	1 772	+14,2	5 196	+8,1	4,0	2,9
Dänemark	2 234	+11,6	4 558	+17,1	3,5	2,0
Finnland	506	-6,5	887	-0,3	0,7	1,8
Frankreich	707	+7,9	1 558	+1,6	1,2	2,2
Griechenland	11	-31,3	42	-22,2	-	3,8
Vereinigtes Königreich	1 586	-10,2	3 997	+3,4	3,1	2,5
Republik Irland	124	+9,7	372	+14,1	0,3	3,0
Italien	446	-15,0	687	-41,4	0,5	1,5
Luxemburg	595	x	1 565	x	1,2	2,6
Niederlande	26 064	+5,2	102 173	+4,6	79,3	3,9
Österreich	248	-30,9	515	-23,9	0,4	2,1
Portugal	119	-42,5	222	-33,3	0,2	1,9
Schweden	699	-12,6	1 215	-14,3	0,9	1,7
Spanien	257	-1,2	538	+15,7	0,4	2,1
Baltische Staaten	169	+231,4	861	+322,1	0,7	5,1
Island	21	+31,3	38	+65,2	-	1,8
Norwegen	375	-21,1	785	-9,7	0,6	2,1
Polen	223	+34,3	943	+69,9	0,7	4,2
Russland	17	-87,3	31	-94,3	-	1,8
Schweiz	481	+6,4	933	-6,2	0,7	1,9
Tschechische Republik	67	+91,4	133	+56,5	0,1	2,0
Türkei	9	-71,9	48	-60,7	-	5,3
Ungarn	49	+8,9	106	-23,7	0,1	2,2
Sonstige europäische Länder	63	-31,5	284	+8,0	0,2	4,5
<b>Afrika</b>	<b>20</b>	<b>+42,9</b>	<b>36</b>	<b>+50,0</b>	<b>-</b>	<b>1,8</b>
Republik Südafrika	10	-28,6	14	-41,7	-	1,4
Sonstige afrikanische Länder	10	x	22	x	-	2,2
<b>Asien</b>	<b>76</b>	<b>+5,6</b>	<b>170</b>	<b>+44,1</b>	<b>0,1</b>	<b>2,2</b>
Arabische Golfstaaten	9	x	27	x	-	3,0
Volksrepublik China und Hongkong	21	+5,0	59	+34,1	-	2,8
Israel	14	+133,3	30	+200,0	-	2,1
Japan	10	+25,0	28	+55,6	-	2,8
Südkorea	22	-21,4	26	-18,8	-	1,2
Taiwan	-	-	-	-	-	-
Sonstige asiatische Länder	-	-100,0	-	-100,0	-	-
<b>Amerika</b>	<b>197</b>	<b>-6,6</b>	<b>396</b>	<b>+16,1</b>	<b>0,3</b>	<b>2,0</b>
Kanada	43	+7,5	80	+25,0	0,1	1,9
USA	136	-9,3	284	+17,8	0,2	2,1
Mittelamerika und Karibik	4	-33,3	4	-60,0	-	1,0
Brasilien	7	-12,5	16	-5,9	-	2,3
Sonstige südamerikanische Länder	7	-	12	+33,3	-	1,7
<b>Australien, Neuseeland und Ozeanien</b>	<b>111</b>	<b>-8,3</b>	<b>171</b>	<b>-11,4</b>	<b>0,1</b>	<b>1,5</b>
<b>Ohne Angabe</b>	<b>121</b>	<b>+218,4</b>	<b>413</b>	<b>+304,9</b>	<b>0,3</b>	<b>3,4</b>

Anmerkungen siehe Seite 78





## **Reisegebiete / Regionen in Nordrhein-Westfalen**



## Reisegebiete des Landes





## Reisegebiete in Nordrhein-Westfalen

Amtliche Schlüsselnummer	Verwaltungsbezirk	Amtliche Schlüsselnummer	Verwaltungsbezirk
<b>Eifel und Region Aachen</b>		<b>Siegerland-Wittgenstein</b>	
313 000	Aachen, krfr. Stadt	970 000	Kreis Siegen-Wittgenstein
354 000	Kreis Aachen		
358 000	Kreis Düren		
362 000	Erftkreis		<b>Bergisches Land</b>
366 000	Kreis Euskirchen		
		120 000	Remscheid, krfr. Stadt
		122 000	Solingen, krfr. Stadt
		124 000	Wuppertal, krfr. Stadt
		158 000	Kreis Mettmann
		316 000	Leverkusen, krfr. Stadt
		374 000	Oberbergischer Kreis
		378 000	Rheinisch-Bergischer Kreis
<b>Niederrhein</b>		<b>Bonn und Rhein-Sieg-Kreis</b>	
112 000	Duisburg, krfr. Stadt	314 000	Bonn, krfr. Stadt
114 000	Krefeld, krfr. Stadt	382 000	Rhein-Sieg-Kreis
116 000	Mönchengladbach, krfr. Stadt		
154 000	Kreis Kleve		
162 000	Rhein-Kreis Neuss		
166 000	Kreis Viersen		
170 000	Kreis Wesel		
370 000	Kreis Heinsberg		
			<b>Köln</b>
		315 000	Köln, krfr. Stadt
<b>Münsterland</b>			
515 000	Münster, krfr. Stadt		<b>Düsseldorf</b>
554 000	Kreis Borken		
558 000	Kreis Coesfeld		
566 000	Kreis Steinfurt		
570 000	Kreis Warendorf	111 000	Düsseldorf, krfr. Stadt
			<b>Ruhrgebiet</b>
	<b>Teutoburger Wald</b>	113 000	Essen, krfr. Stadt
711 000	Bielefeld, krfr. Stadt	117 000	Mühlheim an der Ruhr, krfr. Stadt
754 000	Kreis Gütersloh	119 000	Oberhausen, krfr. Stadt
758 000	Kreis Herford	512 000	Bottrop, krfr. Stadt
762 000	Kreis Höxter	513 000	Gelsenkirchen, krfr. Stadt
766 000	Kreis Lippe	562 000	Kreis Recklinghausen
770 000	Kreis Minden-Lübbecke	911 000	Bochum, krfr. Stadt
774 000	Kreis Paderborn	913 000	Dortmund, krfr. Stadt
		914 000	Hagen, krfr. Stadt
		915 000	Hamm, krfr. Stadt
		916 000	Herne, krfr. Stadt
		954 000	Ennepe-Ruhr-Kreis
	<b>Sauerland</b>	978 000	Kreis Unna
958 000	Hochsauerlandkreis		
962 000	Märkischer Kreis		
966 000	Kreis Olpe		
974 000	Kreis Soest		



## **Kurorte und Erholungsorte in Nordrhein-Westfalen**





# Nordrhein-Westfalen

Kurorte und Erholungsorte des Landes

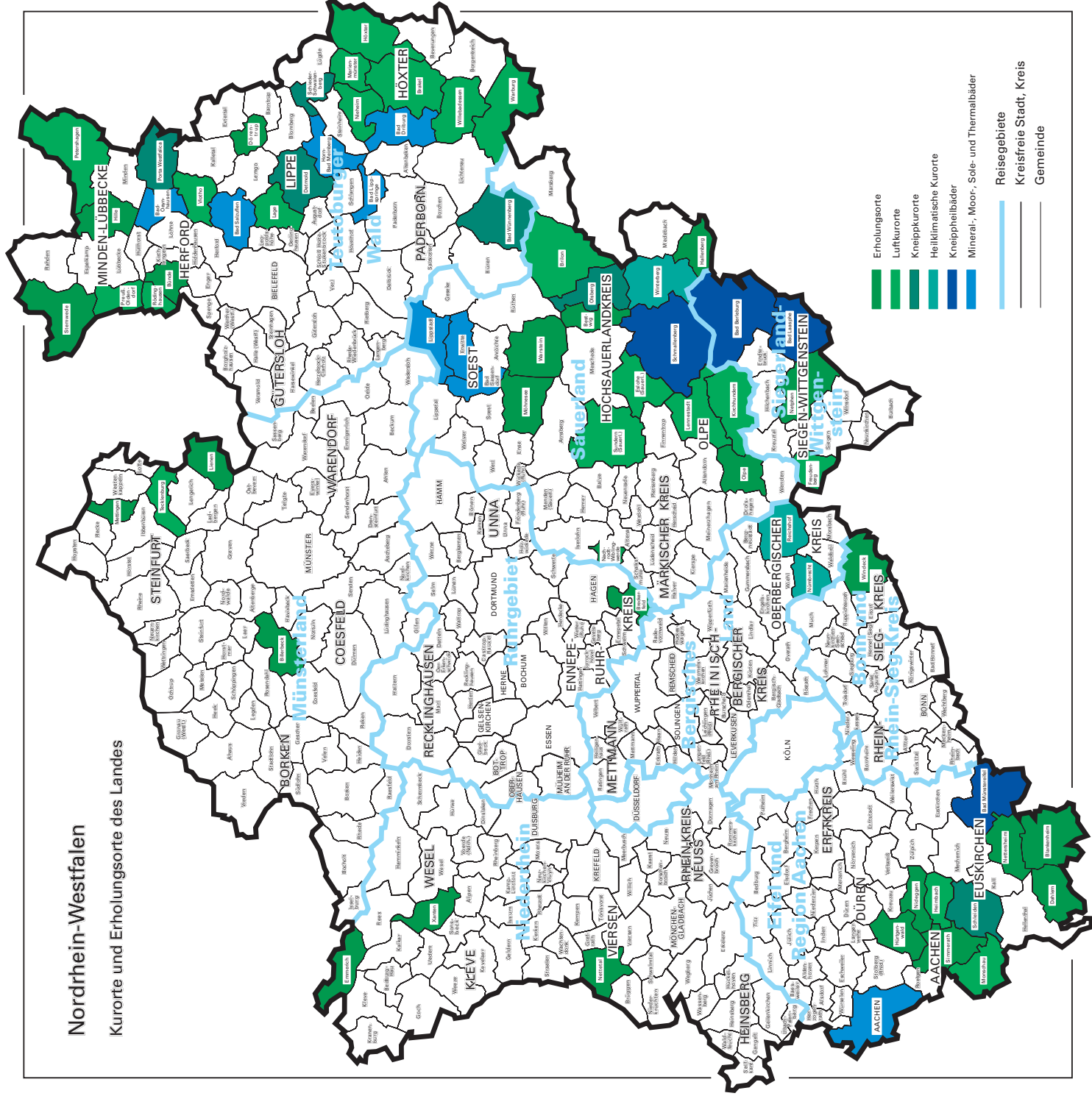



## Kurorte und Erholungsorte in Nordrhein-Westfalen

Amtliche Schlüssel-Nummer	Gemeinde	Amtliche Schlüssel-Nummer	Gemeinde
<b>Mineral-, Moor-, Sole- und Thermalbäder</b>		noch: <b>Luftkurort</b>	
313 000	Aachen, krfr. Stadt	966 020	Lennestadt, Stadt
762 004	Bad Driburg, Stadt	762024	Marienmünster, Stadt
774 008	Bad Lippspringe, Stadt	354 020	Monschau, Stadt
770 004	Bad Oeynhausen, Stadt	762 028	Nieheim, Stadt
766 008	Bad Salzuflen, Stadt	770 028	Petershagen, Stadt
974 008	Bad Sassendorf	770 036	Preußisch-Oldendorf, Stadt
974 016	Erwitte, Stadt	758 028	Rödinghausen
766 032	Horn-Bad Meinberg, Stadt	958 044	Sundern (Sauerland), Stadt
974 028	Lippstadt, Stadt	758 036	Vlotho, Stadt
		762 036	Warburg, Stadt
		762 040	Willebadessen, Stadt
<b>Heilklimatischer Kurort</b>		<b>Erholungsort</b>	
374 032	Nümbrecht	382 008	Bad Honnef, Stadt
374 040	Reichshof	958 008	Bestwig
958 048	Winterberg, Stadt	558 008	Billerbeck, Stadt
<b>Kneippkurort</b>		366 008	Blankenheim
774 040	Bad Wünnenberg, Stadt	758 004	Bünde, Stadt
958 012	Brilon, Stadt	954 004	Breckerfeld, Stadt
766 020	Detmold, Stadt	366 012	Dahlem
958 036	Olsberg, Stadt	766 024	Dörentrup
770 032	Porta Westfalica, Stadt	154 008	Emmerich am Rhein, Stadt
766 060	Schieder-Schwalenberg, Stadt	958 020	Hallenberg, Stadt
366 036	Schleiden, Stadt	770 012	Hille
566 088	Tecklenburg, Stadt	358 016	Hürtgenwald
<b>Kneippheilbad</b>		154 032	Kevelaer, Stadt
970 004	Bad Berleburg, Stadt	566 044	Lienen
970 028	Bad Laasphe, Stadt	566 056	Mettingen
366 004	Bad Münstereifel, Stadt	974 032	Möhnesee
958 040	Schmallenberg, Stadt	962 044	Nachrodt-Wiblingwerde
<b>Luftkurort</b>		970 032	Netphen, Stadt
762 016	Brakel, Stadt	366 032	Nettersheim
958 016	Eslohe (Sauerland)	166 016	Nettetal, Stadt
970 016	Freudenberg, Stadt	358 044	Nideggen, Stadt
358 012	Heimbach, Stadt	966 024	Olpe, Stadt
762 020	Höxter, Stadt	354 028	Simmerath
966 016	Kirchhundem	770 044	Stemwede
766 040	Lage, Stadt	974 044	Warstein, Stadt
		382 076	Windeck
		170 052	Xanten, Stadt



## **Veröffentlichungen**

## **Veröffentlichungen aus den Fachbereichen Außenhandel, Beherbergung und Straßenverkehrsunfälle**

### **Außenhandel Nordrhein-Westfalens, Ausfuhr und Einfuhr – Vorläufige Ergebnisse**

Inhalt: Das Monatsheft enthält die vorläufigen Ergebnisse des grenzüberschreitenden Warenverkehrs Nordrhein-Westfalens mit den Ländern der Europäischen Union und den übrigen Ländern. Dargestellt wird die Aus- und Einfuhrmenge sowie der Warenwert und dessen prozentuale Veränderung zum Vorjahresmonat für die wichtigsten Warengruppen.

Bestell-Nr. G 31 3 2003\*)

Preis: 2,30 EUR (Jahresbezugspreis: 23,00 EUR)

**Fachliche Auskünfte zu diesen Veröffentlichungen erteilt Ihnen gerne Siegfried Saitzek und Petra Kathmann unter Telefon-Nr. 0211 9449-2715 bzw. 0211 9449-3715**

### **Gäste und Übernachtungen im Reiseverkehr Nordrhein-Westfalens**

Inhalt: Das Heft enthält vorläufige Ergebnisse von Ankünften, Übernachtungen und Aufenthaltsdauer der Gäste in nordrhein-westfälischen Beherbergungsstätten sowie die Zahl der Beherbergungsstätten, Gästebetten und die prozentuale Kapazitätsauslastung gegliedert nach Bade-, Kur-, Erholungsorten und sonstigen Gemeinden, nach Betriebsarten, Regionaleinheiten, Reisegebieten und nach Herkunftsländern. Dargestellt wird die Anzahl, die prozentuale Veränderung gegenüber dem Vorjahresmonat sowie die durchschnittliche Aufenthaltsdauer in Tagen.

Bestell-Nr. G 41 3 2003\*)

Preis: 5,10 EUR (Jahresbezugspreis: 51,00 EUR)

**Fachliche Auskünfte zu diesen Veröffentlichungen erteilen Ihnen gerne Anita Klein und Ursula Kuroczik unter Telefon-Nr. 0211 9449-2738 bzw. 0211 9449-3738.**

### **Straßenverkehrsunfälle in Nordrhein-Westfalen – Vorläufige Ergebnisse**

Inhalt: Dieser monatliche Schnellbericht enthält die ersten vorläufigen Zahlen von Straßenverkehrsunfällen und der dabei verunglückten Personen für Nordrhein-Westfalen und für die Regierungsbezirke nach Unfallkategorien. Dargestellt werden die monatlichen und die kumulierten Unfallzahlen, die Vorjahreszahlen und die prozentuale Veränderung gegenüber den Vorjahreszeiträumen.

Bestell-Nr. H 11 3 2003\*)

Preis: 1,30 EUR (Jahresbezugspreis: 13,00 EUR)

### **Straßenverkehrsunfälle in Nordrhein-Westfalen**

Inhalt: Der Monatsbericht enthält Ergebnisse von Straßenverkehrsunfällen und dabei Verunglückten in Nordrhein-Westfalen nach Unfallkategorien, nach Straßen-, Unfallarten, Unfalltypen, nach Tagesdatum, Ortslage, Art der Verkehrsbeteiligung, Unfallursachen und nach Fehlverhalten der Fahrzeugführer sowie die Anzahl der Verunglückten nach der Schwere der Verletzung, Altersgruppen und Geschlecht. Dargestellt werden die monatlichen und die kumulierten Zahlen, die Vorjahresergebnisse und die prozentuale Veränderung gegenüber den Vorjahreszeiträumen. Auf Gemeindeebene sind Ergebnisse nach Ortslage und Unfallkategorien enthalten.

Bestell-Nr. H 12 3 2003\*)

Preis: 4,40 EUR (Jahresbezugspreis: 44,00 EUR)

**Fachliche Auskünfte zu diesen Veröffentlichungen erteilen Ihnen gerne Petra Focks und Jörg Möller unter Telefon-Nr. 0211 9449-3737 bzw. 0211 9449-2737.**

---

\*) Bei Bestellungen bitte gewünschten Monat / Vierteljahr angeben (01 = Januar; 02 = Februar usw. bzw. 41 = 1. Vierteljahr; 42 = 2. Vierteljahr usw.)