



Gäste und Übernachtungen im Reiseverkehr Nordrhein-Westfalens

August 2002

Herausgegeben vom
Landesamt für Datenverarbeitung und Statistik Nordrhein-Westfalen
Mauerstraße 51, 40476 Düsseldorf • Postfach 10 11 05, 40002 Düsseldorf
Telefon 0211 9449-01 • Telefax 0211 442006
Internet: <http://www.lids.nrw.de>
E-Mail: poststelle@lds.nrw.de

Erschienen im November 2002

Preis dieser Ausgabe:
5,10 EUR (Jahresbezugspreis 51,00 EUR)

© Landesamt für Datenverarbeitung und Statistik NRW, Düsseldorf, 2002
Für nicht gewerbliche Zwecke sind Vervielfältigung und unentgeltliche Verbreitung, auch auszugsweise, mit Quellenangabe gestattet. Die Verbreitung, auch auszugsweise, über elektronische Systeme/Datenträger bedarf der vorherigen Zustimmung. Alle übrigen Rechte bleiben vorbehalten.

Inhalt

	Seite
Vorbemerkungen	5
 Tabellenteil	
1. Entwicklung der Ankünfte und Übernachtungen	9
2. Kapazität und Leistung der Beherbergungsstätten nach	
2.1 Verwaltungsbezirken	10
2.2 Gemeindegruppen und Betriebsarten	24
2.3 Reisegebieten und Betriebsarten	28
2.4 Reisegebieten und Herkunftsländern	32
3. Leistung der Beherbergungsstätten nach	
3.1 Verwaltungsbezirken	44
3.2 Gemeindegruppen und Betriebsarten	58
3.3 Reisegebieten und Betriebsarten	62
3.4 Reisegebieten und Herkunftsländern	66
4. Leistung der Campingplätze nach Herkunftsländern	78
 Karte	
Reisegebiete in Nordrhein-Westfalen	83
Übersicht über die neuen Reisegebiete / Regionen in Nordrhein-Westfalen	85
 Karte	
Kur- und Erholungsorte in Nordrhein-Westfalen	89
Verzeichnis der Kurorte und Erholungsorte in Nordrhein-Westfalen	91
 Veröffentlichungen	 93

Vorbemerkungen

Neue Reisegebiete in Nordrhein-Westfalen

Das Land Nordrhein-Westfalen ist im Einvernehmen mit dem Minister für Wirtschaft und Mittelstand, Technologie und Verkehr NRW und dem Tourismusverband NRW e. V. in neue touristische Regionen eingeteilt worden. Mit dieser Neueinteilung der nordrhein-westfälischen Reisegebiete sollen die heutigen touristischen Gegebenheiten mehr berücksichtigt werden.

Ab Januar 2000 wurde in den Veröffentlichungen eine neue Einteilung der Reisegebiete vorgenommen. An dem Begriff „Reisegebiete“ wird aber wegen der bundeseinheitlichen Sicht festgehalten. Die bisherige Einteilung in neun Reisegebiete hat damit mit Ablauf des Jahres 1999 ihre Gültigkeit verloren.

Heute wird das Land in elf touristische Regionen eingeteilt, die zum Teil in der Gebietszusammensetzung identisch mit den bisherigen Reisegebieten sind. Die neuen Reisegebiete in Nordrhein-Westfalen heißen: Eifel und Region Aachen, Niederrhein, Münsterland, Teutoburger Wald, Sauerland, Siegerland-Wittgenstein, Bergisches Land, Bonn und Rhein-Sieg-Kreis, Köln, Düsseldorf und Ruhrgebiet.

Unverändert in ihrer Bezeichnung und in ihrer Abgrenzung sind nur Siegerland-Wittgenstein und Bergisches Land gegenüber vorher geblieben.

In der Abgrenzung geblieben, aber mit anderen Namen sind Eifel und Region Aachen (vorher Eifel), Bonn und Rhein-Sieg-Kreis (vorher Siebengebirge).

Mit gleichem Namen aber mit einer geänderten Gebietszusammensetzung sind das Münsterland und der Teutoburger Wald.

Einen völlig neuen Zuschnitt bekamen Niederrhein, Sauerland und Ruhrgebiet. Die kreisfreien Städte Düsseldorf und Köln wurden eine eigene Region.

Eine grafische Darstellung der neuen Regionen und die Zuordnung der kreisfreien Städte und Kreise sowie die Kur- und Erholungsorte befinden sich am Ende des Berichtes.

Gäste und Übernachtungen im Reiseverkehr NRWs

Die vorliegenden Monatsergebnisse enthalten vorläufige Zahlen. In der Regel weichen aber die endgültigen Ergebnisse nur geringfügig davon ab. In den aufsummierten Teiljahresergebnissen im zweiten Teil des Berichtes fließen jeweils nachträgliche Meldungen von Beherbergungsbetrieben ein, sodass diese Ergebnisse im Laufes des Jahres beständiger werden.

Die Rechtsgrundlage dieser Erhebung ist das Gesetz über die Statistik der Beherbergung im Reiseverkehr vom 14. 7. 1980 (BGBl. I S. 953). Nach § 5 dieses Gesetzes werden nur Beherbergungsstätten in die Erhebung einbezogen, die gleichzeitig mehr als acht Gäste vorübergehend beherbergen können.

Zurzeit gibt es in Nordrhein-Westfalen sechs Gemeinden (von 396), die keine Beherbergungsstätte mit mehr als acht Betten haben und deshalb nicht in die Erhebung einbezogen sind.

Zeichenerklärung

(nach DIN 55 301)

- 0 weniger als die Hälfte von 1 in der letzten besetzten Stelle, jedoch mehr als nichts
- nichts vorhanden (genau null)
- . Zahlenwert unbekannt oder geheim zu halten
- x Tabellenfach gesperrt, weil Aussage nicht sinnvoll
- . . . Angabe fällt später an

Hinweis

Abweichungen in den Summen ergeben sich aus dem Runden der Einzelwerte.

Eventuelle Abweichungen der Monatswerte in *Tabelle 1* gegenüber den Monatswerten vorangegangener Statistischer Berichte ergeben sich durch Nachmeldungen.

Tabellenteil

1. Entwicklung der Ankünfte und Übernachtungen

Zeitraum	Ankünfte		Übernachtungen		Ankünfte		Übernachtungen	
	aller Gäste	ausländischer Gäste	aller Gäste	ausländischer Gäste	aller Gäste	ausländischer Gäste	aller Gäste	ausländischer Gäste
	Anzahl				Veränderungen zum Vorjahresmonat in %			
2001 Januar	1 003 847	184 832	2 543 588	437 630	+3,2	+4,7	+3,5	+6,4
Februar	1 040 507	196 593	2 605 174	476 386	-3,5	+6,4	-0,3	+21,0
März	1 244 727	219 544	3 048 385	521 419	+2,2	+2,6	+2,6	+10,3
April	1 084 783	178 271	2 879 630	387 941	-2,0	-4,9	-0,6	-2,7
Mai	1 394 013	221 701	3 438 367	498 940	-2,1	-21,1	-6,3	-31,2
Juni	1 291 967	191 719	3 179 710	412 303	+0,3	-15,1	-2,5	-15,5
Juli	1 075 526	214 898	3 097 669	524 406	+3,5	-4,2	+4,1	+3,7
August	1 238 628	222 103	3 420 617	558 457	-2,6	-7,7	-0,5	-1,2
September	1 459 615	232 033	3 673 639	540 701	-1,4	-10,5	-1,2	-8,0
Oktober	1 385 792	247 886	3 634 664	611 308	+6,4	+10,8	+7,9	+20,2
November	1 294 554	197 876	3 021 090	440 255	+4,5	+0,8	+3,5	+2,3
Dezember	974 098	172 072	2 444 531	392 586	+3,5	+4,7	+4,1	+5,7
2002 Januar	1 047 417	194 052	2 599 021	458 993	+4,3	+5,0	+2,2	+4,9
Februar	1 062 153	197 857	2 648 701	494 380	+2,1	+0,6	+1,7	+3,8
März	1 155 759	200 087	2 943 325	479 510	-7,1	-8,9	-3,4	-8,0
April	1 220 328	223 669	3 055 171	527 288	+12,5	+25,5	+6,1	+35,9
Mai	1 261 219	191 428	3 134 407	429 864	-9,5	-13,7	-8,8	-13,8
Juni	1 296 733	200 948	3 228 418	434 999	+0,4	+4,8	+1,5	+5,5
Juli	1 177 621	228 041	3 214 532	549 247	+9,5	+6,1	+3,8	+4,7
August	1 135 609	225 921	3 189 354	550 482	-8,3	+1,7	-6,8	-1,4
September
Oktober
November
Dezember

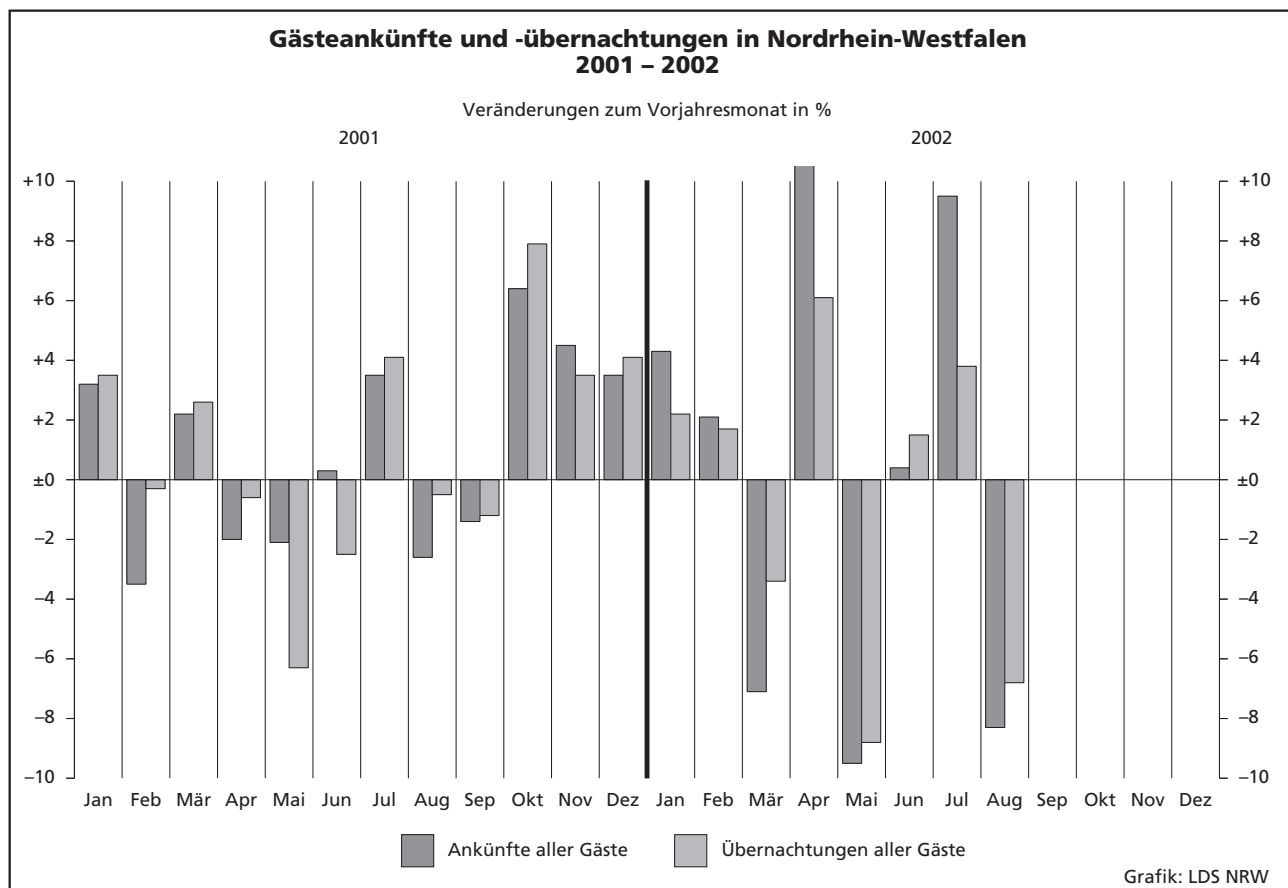

2.1 Kapazität und Leistung der Beherber

August

Amtliche Schlüsselnummer	Verwaltungsbezirk	Betriebe			Betten			Mittlere Auslastung der angebotenen Betten ²⁾
		insgesamt	geöffnete	Veränderung ¹⁾	insgesamt	angebotene	Veränderung ¹⁾	
111 000	Kreisfreie Städte							
	Düsseldorf	204	203	-1,9	16 158	16 134	+2,3	38,9
112 000	Duisburg	51	49	-3,9	2 704	2 621	-3,5	27,0
113 000	Essen	82	82	+1,2	6 153	6 112	+1,5	37,1
114 000	Krefeld	29	29	-	1 725	1 723	+4,0	35,4
116 000	Mönchengladbach	36	36	+2,9	1 867	1 861	+4,4	25,6
117 000	Mülheim an der Ruhr	28	28	+3,7	1 409	1 409	+5,1	27,2
119 000	Oberhausen	20	20	+5,3	1 309	1 309	+11,0	39,5
120 000	Remscheid	20	20	-	942	942	-	31,3
122 000	Solingen	28	28	-3,4	1 304	1 300	-2,6	21,2
124 000	Wuppertal	41	41	-	2 691	2 675	+8,2	28,5
154 000	Kreis Kleve	110	110	-0,9	5 243	5 243	+2,5	36,8
154 004	Bedburg-Hau	4	4	-	59	59	-	16,6
154 008	Emmerich am Rhein, Stadt	12	12	-	323	323	-	34,3
154 012	Geldern, Stadt	9	9	-10,0	475	475	-3,7	54,5
154 016	Goch, Stadt	8	8	+14,3	297	297	-	29,0
154 020	Issum	-	-	-	-	-	-	-
154 024	Kalkar, Stadt	6	6	-	1 024	1 024	+1,2	32,7
154 028	Kerken	4	4	-	140	140	-	21,4
154 032	Kevelaer, Stadt	22	22	-4,3	743	743	+1,0	40,2
154 036	Kleve, Stadt	10	10	-	924	924	-	39,6
154 040	Kranenburg	9	9	+12,5	356	356	+7,9	.
154 044	Rees, Stadt	9	9	+28,6	241	241	+129,5	33,5
154 048	Rheurdt	4	4	-20,0	146	146	-7,6	8,5
154 052	Straelen, Stadt	4	4	-20,0	260	260	+2,4	45,2
154 056	Uedem	3	3	-	131	131	-	.
154 060	Wachtendonk	3	3	-	64	64	-	21,5
154 064	Weeze	3	3	-25,0	60	60	-33,3	42,4
158 000	Kreis Mettmann	110	110	+2,8	6 997	6 982	+3,6	27,4
158 004	Erkrath, Stadt	10	10	-	379	378	-0,3	38,5
158 008	Haan, Stadt	7	7	-	530	521	-1,7	16,9
158 012	Heiligenhaus, Stadt	6	6	-	230	230	-	23,7
158 016	Hilden, Stadt	12	12	+9,1	853	850	+2,4	31,3
158 020	Langenfeld (Rhld.), Stadt	9	9	+28,6	352	352	+7,6	29,8
158 024	Mettmann, Stadt	10	10	+11,1	1 024	1 024	+3,1	26,4
158 026	Monheim am Rhein, Stadt	9	9	-	482	482	-	30,1
158 028	Ratingen, Stadt	31	31	+3,3	2 502	2 500	+9,6	27,7
158 032	Velbert, Stadt	13	13	-13,3	590	590	-6,9	22,5
158 036	Wülfrath, Stadt	3	3	-	55	55	-	24,3
162 000	Kreis Neuss	85	85	+3,7	5 140	5 140	+1,2	30,4
162 004	Dormagen, Stadt	18	18	-	609	609	+0,5	28,4
162 008	Grevenbroich, Stadt	7	7	-	367	367	-	32,8
162 012	Jüchen	2	2	+100,0	44	44	+57,1	.
162 016	Kaarst, Stadt	8	8	-	545	545	-	28,4
162 020	Korschenbroich, Stadt	5	5	+25,0	94	94	+42,4	23,8
162 022	Meerbusch, Stadt	14	14	-	569	569	+1,1	26,3
162 024	Neuss, Stadt	26	26	+4,0	2 829	2 829	+0,4	32,3
162 028	Rommerskirchen	5	5	-	83	83	-	.
166 000	Kreis Viersen	65	64	-5,9	2 666	2 642	-1,3	38,1
166 004	Brüggen	5	5	-16,7	348	346	-4,4	31,3
166 008	Grefrath	2	2	-	181	181	-	.
166 012	Kempfen, Stadt	6	6	-	140	140	-	30,5
166 016	Nettetal, Stadt	15	15	-	1 014	1 012	+3,0	53,7
166 020	Niederkrüchten	5	5	-	101	101	+2,0	22,8
166 024	Schwalmtal	5	5	-	73	73	-1,4	24,9
166 028	Tönisvorst, Stadt	5	4	-20,0	102	82	-19,6	.
166 032	Viersen, Stadt	13	13	-7,1	271	271	-7,5	27,0
166 036	Willich, Stadt	9	9	-10,0	436	436	-1,4	27,7
170 000	Kreis Wesel	96	95	-5,0	3 917	3 916	-3,9	37,0
170 004	Alpen	1	1	-	20	20	-	.
170 008	Dinslaken, Stadt	11	10	+11,1	349	349	+10,8	29,5
170 012	Hamminkeln, Stadt	8	8	-	249	249	-	24,3
170 016	Hünxe	2	2	-	78	78	-	.

1) Veränderung gegenüber dem Vorjahresmonat in % - 2) mittlere Auslastung = (Übernachtungen / angebotene Bettentage) * 100 - 3) mittlere Aufenthalts

gungsstätten nach Verwaltungsbezirken

2002

Ankünfte				Übernachtungen				Mittlere Aufenthaltsdauer ³⁾		Ämtliche Schlüsselnummer
aller Gäste	Veränderung ¹⁾	ausländischer Gäste	Veränderung ¹⁾	aller Gäste	Veränderung ¹⁾	ausländischer Gäste	Veränderung ¹⁾	aller Gäste	ausländischer Gäste	
102 033	-1,5	34 298	+0,1	191 773	-8,4	72 140	-5,0	1,9	2,1	111 000
12 115	-14,2	1 476	-33,7	21 701	-35,2	3 167	-46,1	1,8	2,1	112 000
26 525	-14,2	4 529	-6,1	67 434	-9,0	11 143	-3,3	2,5	2,5	113 000
8 051	-11,9	1 781	+24,1	18 247	-8,3	3 734	+13,1	2,3	2,1	114 000
7 707	+8,6	1 631	+41,1	14 233	-7,6	3 236	-19,7	1,8	2,0	116 000
5 153	-8,0	542	+3,0	11 600	-9,3	1 697	-3,8	2,3	3,1	117 000
8 527	+18,3	823	-22,4	16 044	+20,9	1 759	-17,8	1,9	2,1	119 000
5 367	+6,0	1 362	+15,5	8 813	+15,1	1 961	+4,7	1,6	1,4	120 000
3 944	-23,0	636	+1,8	8 436	-30,1	1 479	-9,5	2,1	2,3	122 000
8 082	-13,0	1 063	-26,9	21 115	+0,3	2 442	-26,4	2,6	2,3	124 000
23 784	-24,6	6 831	+12,3	57 503	-18,5	15 660	+22,0	2,4	2,3	154 000
158	+3,9	14	-22,2	283	+4,0	19	-34,5	1,8	1,4	154 004
1 290	-22,1	255	-27,1	3 436	+8,3	998	+68,3	2,7	3,9	154 008
1 601	-9,1	101	-26,3	8 019	-4,4	170	-33,1	5,0	1,7	154 012
1 375	-12,5	80	+3,9	2 671	-20,8	162	-31,9	1,9	2,0	154 016
-	-	-	-	-	-	-	-	-	-	154 020
4 936	-43,5	4 131	+60,1	10 366	-38,8	8 241	+71,2	2,1	2,0	154 024
636	-47,2	31	+34,8	927	-46,8	45	+28,6	1,5	1,5	154 028
4 600	-23,9	1 137	-28,2	9 264	-13,8	2 831	+29,9	2,0	2,5	154 032
4 518	-18,3	567	-46,2	11 252	-10,8	2 222	-47,8	2,5	3,9	154 036
.	154 040
1 059	+92,5	113	+61,4	2 503	+138,8	194	+115,6	2,4	1,7	154 044
47	-84,8	-	-100,0	174	-81,8	-	-100,0	3,7	-	154 048
1 317	-18,6	176	+17,3	2 172	-20,1	316	+17,5	1,6	1,8	154 052
.	154 056
275	-35,4	32	+10,3	426	-32,2	38	+5,6	1,5	1,2	154 060
250	+14,7	-	-	789	-12,0	-	-	3,2	-	154 064
30 985	-10,4	4 848	-4,8	59 050	-15,9	10 282	-14,5	1,9	2,1	158 000
2 265	+47,3	105	-50,5	4 513	+27,7	230	-57,1	2,0	2,2	158 004
1 606	-9,4	195	-18,1	2 676	-12,8	418	-41,9	1,7	2,1	158 008
810	-36,9	222	-5,1	1 691	-17,7	716	+52,3	2,1	3,2	158 012
3 983	-16,5	433	-22,5	8 163	-18,8	982	-30,3	2,0	2,3	158 016
1 849	+11,9	167	+6,4	3 256	+6,8	394	+30,0	1,8	2,4	158 020
4 273	-9,5	676	+8,7	8 384	-12,6	1 297	-0,7	2,0	1,9	158 024
3 012	+20,8	360	+138,4	4 492	-14,8	485	+19,5	1,5	1,3	158 026
11 237	-17,2	2 513	-6,9	21 504	-20,6	5 310	-14,8	1,9	2,1	158 028
1 780	-29,4	160	-22,7	3 957	-33,1	411	-31,3	2,2	2,6	158 032
170	-32,5	17	+13,3	414	-28,1	39	-15,2	2,4	2,3	158 036
24 706	-1,4	5 443	+8,5	48 215	-10,7	12 675	+0,7	2,0	2,3	162 000
2 688	-5,0	576	+19,3	5 353	-20,7	919	-30,1	2,0	1,6	162 004
1 467	-22,7	398	+28,0	3 518	-24,3	1 170	+34,2	2,4	2,9	162 008
.	162 012
1 721	-27,5	505	+40,7	4 791	+3,1	1 638	+78,2	2,8	3,2	162 016
314	+119,6	5	+25,0	694	+95,5	49	+88,5	2,2	9,8	162 020
2 631	-5,9	459	+4,1	4 642	-12,9	1 070	+1,2	1,8	2,3	162 022
15 550	+5,7	3 484	+2,8	28 290	-9,9	7 794	-6,1	1,8	2,2	162 024
.	162 028
10 260	-14,8	872	-24,2	29 330	+4,1	4 376	+56,6	2,9	5,0	166 000
1 481	-30,6	60	-16,7	3 360	-25,4	105	-43,9	2,3	1,8	166 004
.	166 008
656	+13,3	99	+16,5	1 322	+22,5	230	+33,7	2,0	2,3	166 012
3 514	-26,8	282	+52,4	14 764	+10,3	2 953	+852,6	4,2	10,5	166 016
310	-36,0	44	-76,3	714	-48,5	84	-87,5	2,3	1,9	166 020
322	+98,8	34	-22,7	563	+84,0	69	-23,3	1,7	2,0	166 024
.	166 028
1 257	+50,2	176	+44,3	2 121	+53,6	328	+14,3	1,7	1,9	166 032
1 697	-6,1	105	-67,6	3 588	-1,7	237	-64,0	2,1	2,3	166 036
22 252	-1,3	3 140	-7,0	43 698	+2,8	6 711	+11,4	2,0	2,1	170 000
1 260	-12,6	58	-55,7	3 145	-6,6	129	-53,4	2,5	2,2	170 004
782	-35,5	63	-41,7	1 602	-26,3	141	-26,2	2,0	2,2	170 008
.	170 012
.	170 016

dauer in Tagen = Übernachtungen / Ankünfte

Noch: **2.1 Kapazität und Leistung der Beherber****August**

Amtliche Schlüsselnummer	Verwaltungsbezirk	Betriebe			Betten			Mittlere Auslastung der angebotenen Betten ²⁾
		insgesamt	geöffnete	Veränderung ¹⁾	insgesamt	angebotene	Veränderung ¹⁾	
	Noch: Kreis Wesel							
170 020	Kamp-Lintfort, Stadt	9	9	–	279	279	+1,5	21,5
170 024	Moers, Stadt	15	15	–	766	766	+7,0	41,8
170 028	Neukirchen-Vluyn, Stadt	4	4	–	155	155	+2,0	18,5
170 032	Rheinberg, Stadt	4	4	–	83	83	–	18,4
170 036	Schermbach	9	9	–10,0	533	533	–2,4	53,0
170 040	Sonsbeck	6	6	–14,3	150	150	–14,3	25,2
170 044	Voerde (Niederrhein), Stadt	5	5	–	215	215	–	16,2
170 048	Wesel, Stadt	11	11	–15,4	655	655	–21,6	33,3
170 052	Xanten, Stadt	11	11	–15,4	385	384	–7,2	39,8
100 000	Reg.-Bez. Düsseldorf	1 005	1 000	–0,7	60 225	60 009	+1,9	34,0
	Kreisfreie Städte							
313 000	Aachen	57	56	–1,8	4 098	4 057	+0,1	48,7
314 000	Bonn	94	94	–4,1	7 315	7 307	–1,5	36,7
315 000	Köln	256	254	+4,1	22 719	22 542	+6,1	40,8
316 000	Leverkusen	23	23	–	1 530	1 530	+1,3	38,1
354 000	Kreis Aachen	112	111	–4,3	4 193	4 099	–3,0	36,0
354 004	Alsdorf, Stadt	2	2	–	79	79	–	.
354 008	Baesweiler, Stadt	2	2	–	58	58	–	.
354 012	Eschweiler, Stadt	12	12	–7,7	288	288	–10,3	24,9
354 016	Herzogenrath, Stadt	6	6	–	171	148	–12,4	33,4
354 020	Monschau, Stadt	33	33	+3,1	1 253	1 247	+2,8	36,8
354 024	Roetgen	4	4	–20,0	90	88	–5,4	36,7
354 028	Simmerath	36	36	–7,7	1 599	1 598	–2,4	41,9
354 032	Stolberg (Rhld.), Stadt	11	11	–	433	428	–1,2	29,7
354 036	Würselen, Stadt	6	5	–16,7	222	165	–25,7	26,8
358 000	Kreis Düren	87	84	–6,7	2 692	2 642	–0,8	28,9
358 004	Aldenhoven	1	1	–	15	15	–	.
358 008	Düren, Stadt	16	14	–12,5	522	512	–13,5	39,1
358 012	Heimbach, Stadt	26	26	–10,3	622	622	–7,3	18,2
358 016	Hürtgenwald	8	7	–12,5	489	449	+31,3	37,8
358 020	Inden	2	2	–	44	44	–	.
358 024	Jülich, Stadt	7	7	–	207	207	–	22,1
358 028	Kreuzau	4	4	–	131	131	–	18,9
358 032	Langerwehe	1	1	–	10	10	–	–
358 036	Linnich, Stadt	2	2	–	29	29	–	.
358 040	Merzenich	–	–	–	–	–	–	–
358 044	Nideggen, Stadt	16	16	–	556	556	–	31,8
358 048	Niederzier	3	3	–	47	47	–	19,3
358 052	Nörvenich	–	–	–	–	–	–	–
358 056	Titz	–	–	–	–	–	–	–
358 060	Vettweiß	1	1	–	20	20	–	.
362 000	Erftkreis	106	106	+1,9	4 237	4 235	+1,0	34,3
362 004	Bedburg, Stadt	2	2	–	98	98	–	.
362 008	Bergheim, Stadt	16	16	+6,7	288	288	–	22,4
362 012	Brühl, Stadt	14	14	–6,7	684	684	–1,2	42,9
362 016	Elsdorf	4	4	+300,0	69	69	+475,0	.
362 020	Erftstadt, Stadt	10	10	+11,1	221	221	+5,2	20,5
362 024	Frechen, Stadt	16	16	–	650	650	+0,5	27,9
362 028	Hürth, Stadt	14	14	–6,7	1 284	1 282	–1,4	42,4
362 032	Kerpen, Stadt	9	9	–10,0	256	256	–1,5	30,8
362 036	Pulheim, Stadt	12	12	–	389	389	–	29,1
362 040	Wesseling, Stadt	9	9	–	298	298	–	28,9
366 000	Kreis Euskirchen	149	145	+4,3	6 789	6 656	+4,0	36,8
366 004	Bad Münstereifel, Stadt	35	34	+6,3	1 309	1 266	+5,6	33,7
366 008	Blankenheim	15	14	–	639	628	+3,0	36,1
366 012	Dahlem	8	8	–	897	897	–	39,5
366 016	Euskirchen, Stadt	14	13	+8,3	410	400	+38,4	28,5
366 020	Hellenthal	16	15	–6,3	609	565	–7,2	43,3
366 024	Kall	15	15	+7,1	484	474	+8,7	24,8
366 028	Mechernich, Stadt	12	12	+9,1	272	272	+6,3	21,1
366 032	Nettersheim	9	9	+12,5	786	786	+1,6	.

Anmerkungen siehe Seite 10

Noch: **2.1 Kapazität und Leistung der Beherber****August**

Amtliche Schlüsselnummer	Verwaltungsbezirk	Betriebe			Betten			Mittlere Auslastung der angebotenen Betten ²⁾
		insgesamt	geöffnete	Veränderung ¹⁾	insgesamt	angebotene	Veränderung ¹⁾	
	Noch: Kreis Euskirchen							
366 036	Schleiden, Stadt	17	17	–	1 192	1 192	–0,8	37,8
366 040	Weilerswist	3	3	–	53	49	–7,5	.
366 044	Zülpich, Stadt	5	5	+25,0	138	127	+62,8	51,4
370 000	Kreis Heinsberg	45	45	+9,8	1 296	1 292	+2,7	32,4
370 004	Erkelenz, Stadt	7	7	–	201	201	–	28,2
370 008	Gangelt	1	1	–	9	9	–	.
370 012	Geilenkirchen, Stadt	6	6	–	229	229	–	42,2
370 016	Heinsberg, Stadt	4	4	+33,3	83	83	+12,2	27,6
370 020	Hückelhoven, Stadt	6	6	+20,0	199	199	+12,4	27,7
370 024	Selfkant	–	–	–	–	–	–	–
370 028	Übach-Palenberg, Stadt	2	2	–33,3	71	67	–37,4	.
370 032	Waldfeucht	1	1	–	20	20	–	.
370 036	Wassenberg, Stadt	8	8	+14,3	158	158	+8,2	28,1
370 040	Wegberg, Stadt	10	10	+25,0	326	326	+10,5	36,6
374 000	Oberbergischer Kreis	140	137	–0,7	6 976	6 765	+1,3	40,1
374 004	Bergneustadt, Stadt	9	8	–	515	426	+3,9	43,4
374 008	Engelskirchen	8	8	–	529	528	+58,1	.
374 012	Gummersbach, Stadt	22	22	–4,3	1 048	1 044	–1,2	27,6
374 016	Hückeswagen, Stadt	5	5	–	204	204	+0,5	37,8
374 020	Lindlar	13	13	–	474	474	–2,1	33,4
374 024	Marienheide	10	10	–	569	569	+0,2	30,8
374 028	Morsbach	4	4	–	263	263	–	.
374 032	Nümbrecht	12	12	+9,1	1 008	1 007	+1,6	55,5
374 036	Radevormwald, Stadt	9	9	+12,5	535	535	+29,5	38,1
374 040	Reichshof	19	19	–	732	724	–14,3	61,3
374 044	Waldbröl, Stadt	5	4	–33,3	229	166	–37,8	47,5
374 048	Wiehl, Stadt	12	11	–8,3	525	480	–8,6	39,3
374 052	Wipperfürth, Stadt	12	12	+9,1	345	345	+8,5	27,3
378 000	Rhein.-Berg.-Kreis	81	81	+1,3	3 912	3 889	+0,9	32,4
378 004	Bergisch Gladbach, Stadt	24	24	–4,0	1 484	1 473	–2,5	31,6
378 008	Burscheid, Stadt	5	5	–	150	150	–	.
378 012	Kürten	9	9	–	193	193	–	29,8
378 016	Leichlingen (Rhld.), Stadt	10	10	+11,1	621	619	+9,6	46,5
378 020	Odenthal	7	7	+40,0	247	247	+30,0	26,2
378 024	Overath, Stadt	10	10	–	350	350	+2,6	26,5
378 028	Rösrath, Stadt	4	4	–33,3	246	246	–16,9	.
378 032	Wermelskirchen, Stadt	12	12	+9,1	621	611	+0,2	25,8
382 000	Rhein-Sieg-Kreis	189	188	–3,1	9 467	9 433	–0,9	32,2
382 004	Alfter	3	3	–	105	105	–	26,7
382 008	Bad Honnef, Stadt	20	20	–9,1	1 578	1 574	+1,2	32,1
382 012	Bornheim, Stadt	14	14	+7,7	413	413	+3,0	29,9
382 016	Eitorf	6	6	–	287	282	+2,2	12,6
382 020	Hennef (Sieg), Stadt	17	16	–5,9	1 239	1 239	–1,6	42,9
382 024	Königswinter, Stadt	34	34	–	1 961	1 953	+3,4	34,4
382 028	Lohmar, Stadt	13	13	–	318	318	–	21,1
382 032	Meckenheim, Stadt	5	5	–16,7	193	190	–7,3	19,7
382 036	Much	5	5	–	315	315	–	37,6
382 040	Neunkirchen-Seelscheid	2	2	–	48	48	–	.
382 044	Niederkassel, Stadt	7	7	–	211	205	–3,8	27,9
382 048	Rheinbach, Stadt	5	5	–16,7	136	136	–17,1	23,2
382 052	Ruppichteroth	3	3	–	188	188	–	27,6
382 056	Sankt Augustin, Stadt	6	6	–	260	260	–	33,3
382 060	Siegburg, Stadt	14	14	–	569	561	–1,4	22,7
382 064	Swisttal	3	3	–	97	97	–	.
382 068	Troisdorf, Stadt	12	12	–	719	719	–	36,0
382 072	Wachtberg	5	5	–	261	261	–	33,2
382 076	Windeck	15	15	–11,8	569	569	–15,7	32,7
300 000	Reg.-Bez. Köln	1 339	1 324	–	75 224	74 447	+2,0	37,7
	Kreisfreie Städte							
512 000	Bottrop	15	15	+50,0	553	553	+40,0	28,7
513 000	Gelsenkirchen	15	15	–6,3	973	973	–5,8	28,0
515 000	Münster	83	82	–2,4	7 071	7 006	–1,8	38,5

Anmerkungen siehe Seite 10

gungsstätten nach Verwaltungsbezirken

2002

Ankünfte				Übernachtungen				Mittlere Aufenthaltsdauer ³⁾		Ämtliche Schlüsselnummer
aller Gäste	Veränderung ¹⁾	ausländischer Gäste	Veränderung ¹⁾	aller Gäste	Veränderung ¹⁾	ausländischer Gäste	Veränderung ¹⁾	aller Gäste	ausländischer Gäste	
2 491	-21,0	916	-11,6	13 472	-10,2	5 615	-1,7	5,4	6,1	366 036
.	366 040
333	+5,0	38	+15,2	2 024	+85,3	97	-20,5	6,1	2,6	366 044
5 242	+14,7	959	+0,8	12 259	+26,6	2 827	+13,1	2,3	2,9	370 000
639	-8,7	140	-17,6	1 758	-14,1	397	+3,4	2,8	2,8	370 004
.	370 008
978	+32,9	403	+18,2	2 995	+44,4	1 490	+19,5	3,1	3,7	370 012
401	+21,1	30	-60,0	711	+35,4	61	-67,7	1,8	2,0	370 016
909	+80,7	136	+156,6	1 633	+102,4	224	+138,3	1,8	1,6	370 020
-	-	-	-	-	-	-	-	-	-	370 024
.	370 028
.	370 032
715	+21,0	79	+97,5	1 376	+31,4	190	+131,7	1,9	2,4	370 036
1 230	-0,6	100	-63,2	2 986	+14,8	276	-45,1	2,4	2,8	370 040
17 202	-14,5	1 310	+3,0	77 342	-5,0	4 278	+9,7	4,5	3,3	374 000
673	-31,2	20	-	4 456	-12,3	123	-31,7	6,6	6,2	374 004
.	374 008
3 239	+2,4	403	-17,6	8 595	+8,8	1 441	+0,2	2,7	3,6	374 012
575	-35,0	80	-39,8	2 293	-20,2	302	-37,1	4,0	3,8	374 016
1 248	+0,9	67	-14,1	4 606	+25,1	121	-21,9	3,7	1,8	374 020
1 161	-47,7	101	+17,4	5 427	-12,5	323	+2,2	4,7	3,2	374 024
.	374 028
2 307	-23,3	144	+144,1	14 709	-11,8	425	+105,3	6,4	3,0	374 032
2 469	+23,0	71	+294,4	5 495	+9,8	165	+150,0	2,2	2,3	374 036
1 327	-17,5	67	+42,6	13 234	-5,1	389	+97,5	10,0	5,8	374 040
328	-53,2	-	-	1 786	-31,1	-	-	5,4	-	374 044
1 819	+33,8	228	-5,0	5 218	+76,8	667	+14,2	2,9	2,9	374 048
926	-37,6	71	+20,3	2 675	-43,0	199	+43,2	2,9	2,8	374 052
11 420	-15,2	1 275	-9,6	35 118	-5,6	2 970	-7,8	3,1	2,3	378 000
4 912	-28,8	622	-23,5	12 227	-16,5	1 343	-16,4	2,5	2,2	378 004
.	378 008
438	-17,0	183	+26,2	1 589	+11,0	575	+52,9	3,6	3,1	378 012
1 262	+0,8	28	+33,3	8 919	+7,1	143	+127,0	7,1	5,1	378 016
877	+23,0	106	-13,8	2 008	+30,7	197	-6,2	2,3	1,9	378 020
1 066	+198,6	53	+278,6	2 554	+101,6	115	+296,6	2,4	2,2	378 024
.	378 028
1 269	-46,3	80	-19,2	4 120	-33,6	149	-59,2	3,2	1,9	378 032
35 944	-14,7	6 062	-1,0	91 706	-8,6	14 202	+2,6	2,6	2,3	382 000
328	-7,9	16	-52,9	868	-27,5	62	-51,2	2,6	3,9	382 004
5 972	-32,7	781	-60,5	13 854	-15,4	1 878	-37,1	2,3	2,4	382 008
1 349	+2,3	98	-38,4	3 824	-0,6	400	-53,3	2,8	4,1	382 012
549	-30,2	-	-	1 105	-6,3	-	-	2,0	-	382 016
3 298	-2,3	288	+154,9	16 344	+3,8	832	+313,9	5,0	2,9	382 020
8 360	-14,0	1 478	+8,2	20 371	-15,6	4 726	-5,4	2,4	3,2	382 024
1 148	-15,3	96	-5,0	2 007	-10,0	189	-4,5	1,7	2,0	382 028
607	-10,2	109	+0,9	1 130	-19,2	158	-25,1	1,9	1,4	382 032
1 355	-8,1	309	+251,1	3 671	+5,3	846	+226,6	2,7	2,7	382 036
.	382 040
900	+7,0	54	+20,0	1 776	+21,1	89	+12,7	2,0	1,6	382 044
323	-48,0	10	-81,8	979	-28,1	21	-94,1	3,0	2,1	382 048
941	+7,9	88	+35,4	1 610	+2,5	156	+9,9	1,7	1,8	382 052
1 223	-17,6	171	-32,1	2 686	-22,4	320	-17,7	2,2	1,9	382 056
2 455	-13,4	758	+2,0	3 949	-11,6	1 304	+1,6	1,6	1,7	382 060
.	382 064
4 271	+1,0	1 674	+85,0	8 035	+12,4	2 940	+96,7	1,9	1,8	382 068
1 105	-2,7	72	+41,2	2 688	+2,9	156	+35,7	2,4	2,2	382 072
1 135	-27,5	20	-58,3	5 774	-24,7	73	-40,2	5,1	3,7	382 076
357 190	-7,7	92 260	+3,8	837 995	-4,2	194 505	+2,3	2,3	2,1	300 000
2 614	-31,1	443	-48,9	4 512	-34,1	696	-60,0	1,7	1,6	512 000
4 907	-27,0	842	-16,5	8 434	-39,4	1 625	-45,7	1,7	1,9	513 000
31 259	-15,6	3 686	-2,0	77 458	-15,3	7 372	+6,2	2,5	2,0	515 000

Noch: 2.1 Kapazität und Leistung der Beherber

August

Amtliche Schlüsselnummer	Verwaltungsbezirk	Betriebe			Betten			Mittlere Auslastung der angebotenen Betten ²⁾
		insgesamt	geöffnete	Veränderung ¹⁾	insgesamt	angebotene	Veränderung ¹⁾	
554 000	Kreis Borken	119	118	-0,8	5 177	5 148	+3,1	29,1
554 004	Ahaus, Stadt	9	9	-	495	490	+2,3	28,6
554 008	Bocholt, Stadt	13	13	-	506	506	-0,4	27,0
554 012	Borken, Stadt	16	16	-	715	715	-	22,6
554 016	Gescher, Stadt	5	4	-20,0	106	84	-10,6	33,4
554 020	Gronau (Westf.), Stadt	14	14	-	543	543	+6,1	37,1
554 024	Heek	2	2	+100,0	159	159	+10,4	.
554 028	Heiden	3	3	-	132	132	-	43,7
554 032	Isselburg, Stadt	4	4	-20,0	62	62	-47,9	.
554 036	Legden	7	7	-	605	605	-	30,9
554 040	Raesfeld	6	6	-14,3	235	235	-9,3	16,4
554 044	Reken	7	7	-	315	315	-	28,5
554 048	Rhede, Stadt	4	4	-	88	88	-	35,9
554 052	Schöppingen	5	5	+25,0	142	142	+20,3	16,8
554 056	Stadtlöhn, Stadt	4	4	-	138	136	-1,4	52,6
554 060	Südlohn	4	4	-	168	168	-	36,0
554 064	Velen	9	9	+28,6	546	546	+56,4	29,0
554 068	Vreden, Stadt	7	7	-22,2	222	222	-11,2	31,6
558 000	Kreis Coesfeld	87	87	+4,8	2 948	2 859	+1,9	36,2
558 004	Ascheberg	9	9	+12,5	382	382	+7,9	23,6
558 008	Billerbeck, Stadt	7	7	-12,5	394	394	-7,9	47,6
558 012	Coesfeld, Stadt	10	10	+11,1	406	326	-	28,9
558 016	Dülmen, Stadt	17	17	-	553	552	-0,2	23,6
558 020	Havixbeck	7	7	+16,7	194	194	+8,4	77,4
558 024	Lüdinghausen, Stadt	8	8	+14,3	170	170	+11,1	25,6
558 028	Nordkirchen	3	3	-25,0	48	48	-18,6	35,6
558 032	Nottuln	10	10	-	380	372	-2,1	45,2
558 036	Olfen, Stadt	4	4	+33,3	72	72	+41,2	14,3
558 040	Rosendahl	3	3	-	121	121	-	25,1
558 044	Senden	9	9	+12,5	228	228	+12,3	48,3
562 000	Kreis Recklinghausen	104	104	+5,1	4 689	4 616	+0,3	30,9
562 004	Castrop-Rauxel, Stadt	7	7	-	293	293	-4,6	27,0
562 008	Datteln, Stadt	6	6	+20,0	263	263	+4,0	51,9
562 012	Dorsten, Stadt	22	22	-	680	680	+3,8	31,5
562 014	Gladbeck, Stadt	6	6	-	482	482	-	22,8
562 016	Haltern am See, Stadt	20	20	+5,3	845	841	+2,9	42,2
562 020	Herten, Stadt	7	7	-	243	243	-	36,4
562 024	Marl, Stadt	11	11	+22,2	466	412	-8,0	22,6
562 028	Oer-Erkenschwick, Stadt	7	7	-	559	559	-	24,3
562 032	Recklinghausen, Stadt	14	14	-	774	759	-1,9	23,3
562 036	Waltrop, Stadt	4	4	+33,3	84	84	+29,2	38,4
566 000	Kreis Steinfurt	167	166	-0,6	4 874	4 858	-3,9	35,9
566 004	Altenberge	3	3	-	102	102	-	50,3
566 008	Emsdetten, Stadt	8	8	-11,1	254	252	-17,1	29,9
566 012	Greven, Stadt	10	10	-	362	362	-	24,7
566 016	Hörstel, Stadt	12	12	-	273	273	-	29,4
566 020	Hopsten	5	5	-	86	86	-47,6	24,4
566 024	Horstmar, Stadt	4	4	-	71	71	-	31,2
566 028	Ibbenbüren, Stadt	12	12	+9,1	387	387	+3,2	32,4
566 032	Ladbergen	7	7	-	161	161	+1,3	35,5
566 036	Laer	2	2	-33,3	64	64	-16,9	.
566 040	Lengerich, Stadt	5	5	-28,6	116	116	-28,4	27,5
566 044	Lienen	10	10	+11,1	209	209	+4,5	30,5
566 048	Lotte	-	-	-	-	-	-	-
566 052	Metelen	6	6	-	136	136	-	53,4
566 056	Mettingen	5	5	-	194	194	-	25,5
566 060	Neuenkirchen	4	4	-	123	123	-	27,5
566 064	Nordwalde	4	3	-25,0	141	131	-7,1	.
566 068	Ochtrup, Stadt	3	3	-	70	70	+11,1	24,3
566 072	Recke	7	7	+16,7	138	138	+8,7	29,4
566 076	Rheine, Stadt	21	21	+5,0	640	639	+1,6	40,0
566 080	Saerbeck	5	5	-	195	195	+4,8	40,7
566 084	Steinfurt, Stadt	11	11	-	271	270	-4,3	32,3
566 088	Tecklenburg, Stadt	18	18	+5,9	671	669	-4,0	51,3
566 092	Westerkappeln	2	2	-	25	25	-	.
566 096	Wettringen	3	3	-25,0	185	185	-9,8	37,2

Anmerkungen siehe Seite 10

gungsstätten nach Verwaltungsbezirken

2002

Ankünfte				Übernachtungen				Mittlere Aufenthaltsdauer ³⁾		Amtliche Schlüsselnummer
aller Gäste	Veränderung ¹⁾	ausländischer Gäste	Veränderung ¹⁾	aller Gäste	Veränderung ¹⁾	ausländischer Gäste	Veränderung ¹⁾	aller Gäste	ausländischer Gäste	
20 071	-20,1	1 793	-6,1	44 584	-11,5	3 554	-14,4	2,2	2,0	554 000
2 502	-5,7	248	-0,8	4 338	-7,8	498	-14,3	1,7	2,0	554 004
1 838	-20,1	257	-12,3	4 235	-13,8	518	-41,7	2,3	2,0	554 008
1 765	-54,3	221	-27,3	4 428	-41,4	471	+11,3	2,5	2,1	554 012
414	+7,3	13	-75,9	870	+59,3	13	-75,9	2,1	1,0	554 016
2 372	-8,2	231	-17,2	5 734	+11,3	466	-23,0	2,4	2,0	554 020
.	554 024
460	-10,5	28	+27,3	1 787	-2,5	49	+22,5	3,9	1,8	554 028
.	554 032
3 094	+3,4	169	+14,2	5 804	+10,9	328	+39,6	1,9	1,9	554 036
757	-33,5	119	+240,0	1 009	-28,1	125	+104,9	1,3	1,1	554 040
1 265	-29,2	85	+183,3	2 783	-15,2	155	+115,3	2,2	1,8	554 044
523	-14,4	25	-21,9	979	+14,4	48	+20,0	1,9	1,9	554 048
281	-21,5	44	+7,3	625	-21,7	167	+38,0	2,2	3,8	554 052
714	-13,3	4	-60,0	2 219	-9,0	4	-71,4	3,1	1,0	554 056
961	+45,2	83	+31,7	1 874	-15,5	142	-25,7	2,0	1,7	554 060
1 956	+12,5	117	+154,3	4 714	+22,9	306	+218,8	2,4	2,6	554 064
803	-31,5	115	+40,2	2 130	-24,7	218	-49,3	2,7	1,9	554 068
11 843	-13,2	670	-7,5	31 337	+7,3	1 588	-12,7	2,6	2,4	558 000
1 660	-10,9	97	+2,1	2 790	-12,3	125	+12,6	1,7	1,3	558 004
1 780	-13,7	107	-20,1	5 818	-3,7	475	-33,6	3,3	4,4	558 008
864	-39,9	40	-51,8	2 721	-1,6	71	-54,8	3,1	1,8	558 012
1 812	-19,2	61	-27,4	3 871	-12,7	118	-28,0	2,1	1,9	558 016
779	-19,0	26	-	4 490	+52,2	56	-22,2	5,8	2,2	558 020
992	-0,8	41	+13,9	1 351	-11,6	55	-9,8	1,4	1,3	558 024
275	+41,0	98	+30,7	440	+82,6	148	+62,6	1,6	1,5	558 028
1 964	-11,8	76	-6,2	5 208	+15,1	227	+55,5	2,7	3,0	558 032
188	-36,3	20	-41,2	296	-33,0	63	-43,8	1,6	3,2	558 036
528	+51,3	75	+15,4	941	+69,9	199	+14,4	1,8	2,7	558 040
1 001	-0,9	29	+163,6	3 411	+34,2	51	+218,8	3,4	1,8	558 044
18 713	-25,4	1 997	-45,2	42 451	-18,7	3 725	-55,4	2,3	1,9	562 000
1 425	-0,2	154	-34,2	2 455	-5,6	284	-19,8	1,7	1,8	562 004
1 722	-15,9	84	-44,0	4 129	-9,8	191	-47,7	2,4	2,3	562 008
2 718	-8,1	134	-26,8	6 631	+3,8	327	-	2,4	2,4	562 012
2 109	-55,4	641	-61,1	3 413	-62,7	906	-76,8	1,6	1,4	562 014
2 989	-25,9	168	+12,0	10 593	+1,9	332	-20,8	3,5	2,0	562 016
1 439	+3,5	83	+3,8	2 744	+7,5	232	+0,9	1,9	2,8	562 020
1 612	-13,6	229	-14,9	2 891	-25,0	479	-5,5	1,8	2,1	562 024
1 530	-1,2	53	-65,4	3 634	+3,8	135	-80,3	2,4	2,5	562 028
2 645	-42,9	424	-42,8	4 961	-38,8	798	-41,0	1,9	1,9	562 032
524	+12,4	27	-22,9	1 000	-5,2	41	-79,1	1,9	1,5	562 036
22 804	-10,0	2 365	-17,3	53 315	-12,1	6 156	-7,7	2,3	2,6	566 000
974	+64,2	7	+133,3	1 589	+29,4	133	+43,0	1,6	19,0	566 004
1 167	-32,5	28	-56,9	2 333	-35,9	73	-72,2	2,0	2,6	566 008
1 458	-27,0	193	+41,9	2 777	-23,9	569	+135,1	1,9	2,9	566 012
1 061	-29,3	229	-50,4	2 484	-23,2	337	-64,6	2,3	1,5	566 016
453	-62,9	62	+21,6	651	-76,4	90	-8,2	1,4	1,5	566 020
313	-	51	x	686	+25,4	107	x	2,2	2,1	566 024
1 922	-5,6	202	-11,4	3 890	-15,5	435	-2,9	2,0	2,2	566 028
1 252	+38,0	196	+157,9	1 771	+37,2	240	+84,6	1,4	1,2	566 032
.	566 036
516	-20,7	118	-25,3	990	-32,4	316	-16,0	1,9	2,7	566 040
523	+63,4	73	+52,1	1 974	-9,3	698	+27,1	3,8	9,6	566 044
-	-	-	-	-	-	-	-	-	-	566 048
375	+3,9	11	-15,4	2 250	+21,2	19	-36,7	6,0	1,7	566 052
646	-37,3	86	+100,0	1 511	-29,4	172	+164,6	2,3	2,0	566 056
401	-18,8	35	+250,0	928	-15,9	76	+192,3	2,3	2,2	566 060
.	566 064
292	+20,2	30	-31,8	527	+53,2	57	-42,4	1,8	1,9	566 068
367	-1,1	34	+17,2	1 259	-1,2	60	-23,1	3,4	1,8	566 072
4 547	+8,0	495	+16,7	7 436	-6,0	687	-32,1	1,6	1,4	566 076
632	-39,7	33	-77,9	2 462	-17,1	33	-90,8	3,9	1,0	566 080
1 026	-9,5	32	-59,5	2 642	-22,0	108	-24,5	2,6	3,4	566 084
4 063	+2,9	321	-57,1	10 556	+6,9	777	-17,9	2,6	2,4	566 088
.	566 092
262	-45,2	60	+9,1	2 132	-19,5	761	+15,0	8,1	12,7	566 096

Noch: 2.1 Kapazität und Leistung der Beherber

August

Amtliche Schlüsselnummer	Verwaltungsbezirk	Betriebe			Betten			Mittlere Auslastung der angebotenen Betten ²⁾
		insgesamt	geöffnete	Veränderung ¹⁾	insgesamt	angebotene	Veränderung ¹⁾	
570 000	Kreis Warendorf	80	80	+2,6	2 422	2 413	+2,3	35,3
570 004	Ahlen, Stadt	12	12	+33,3	302	302	+26,4	24,8
570 008	Beckum, Stadt	8	8	-11,1	226	226	-7,4	25,1
570 012	Beelen	2	2	-	32	32	-	.
570 016	Drensteinfurt, Stadt	5	5	-	99	99	-	.
570 020	Ennigerloh, Stadt	4	4	-	103	103	-	42,6
570 024	Everswinkel	5	5	-	150	150	-	68,8
570 028	Oelde, Stadt	9	9	-	394	394	+1,8	22,4
570 032	Ostbevern	3	3	-	47	47	-	35,9
570 036	Sassenberg, Stadt	4	4	-	80	80	-	57,5
570 040	Sendenhorst, Stadt	5	5	-	124	122	-1,6	25,2
570 044	Telgte, Stadt	5	5	-	173	173	-	42,7
570 048	Wadersloh	3	3	-	98	98	+12,6	41,4
570 052	Warendorf, Stadt	15	15	-	594	587	-1,2	43,2
500 000	Reg.-Bez. Münster	670	667	+1,7	28 707	28 426	+0,2	34,0
711 000	Kreisfreie Stadt Bielefeld	62	62	-1,6	4 085	4 063	-1,4	30,6
754 000	Kreis Gütersloh	100	100	+4,2	3 447	3 415	+1,6	27,4
754 004	Borgholzhausen, Stadt	3	3	+50,0	80	80	+17,6	22,9
754 008	Gütersloh, Stadt	19	19	-	817	817	-	29,9
754 012	Halle (Westf.), Stadt	9	9	+12,5	419	417	+4,5	33,5
754 016	Harsewinkel, Stadt	9	9	-	384	384	-	23,5
754 020	Herzebrock-Clarholz	3	3	-25,0	73	73	-19,8	12,0
754 024	Langenberg	3	3	-	71	71	-	8,2
754 028	Rheda-Wiedenbrück, Stadt	11	11	-	457	457	+0,7	22,1
754 032	Rietberg, Stadt	7	7	+16,7	172	172	+13,9	38,5
754 036	Schloß Holte-Stukenbrock	11	11	-	294	294	-	33,8
754 040	Steinhagen	4	4	+33,3	110	110	+37,5	11,9
754 044	Verl	8	8	-	207	177	-14,5	23,0
754 048	Versmold, Stadt	5	5	+25,0	211	211	+8,8	30,4
754 052	Werther (Westf.), Stadt	8	8	-	152	152	-	29,4
758 000	Kreis Herford	71	71	+6,0	3 086	3 065	+1,8	41,3
758 004	Bünde, Stadt	9	9	-	282	269	-0,7	34,9
758 008	Enger, Stadt	2	2	+100,0	43	41	+115,8	.
758 012	Herford, Stadt	15	15	-6,3	553	553	-4,2	22,3
758 016	Hiddenhausen	6	6	-	213	213	-	20,2
758 020	Kirchlengern	2	2	-	29	29	-	.
758 024	Löhne, Stadt	11	11	+22,2	589	589	+2,4	51,8
758 028	Rödinghausen	8	8	+14,3	246	246	+8,4	50,1
758 032	Spence, Stadt	3	3	-	67	67	-	.
758 036	Vlotho, Stadt	15	15	+7,1	1 064	1 058	+2,4	47,8
762 000	Kreis Höxter	166	164	-	7 844	7 547	-1,4	51,7
762 004	Bad Driburg, Stadt	57	57	+1,8	3 490	3 431	+0,1	65,3
762 008	Beverungen, Stadt	21	21	+5,0	668	668	+3,9	35,5
762 012	Borgentreich, Stadt	1	1	-	10	10	-	.
762 016	Brakel, Stadt	11	11	-	612	491	-19,8	35,8
762 020	Höxter, Stadt	26	26	+4,0	982	976	+7,7	43,5
762 024	Marienmünster, Stadt	13	13	+8,3	358	344	+5,8	35,9
762 028	Nieheim, Stadt	11	11	-	739	739	-	44,1
762 032	Steinheim, Stadt	3	3	-	80	80	-	39,0
762 036	Warburg, Stadt	18	17	-5,6	625	610	-1,1	39,2
762 040	Willebadessen, Stadt	5	4	-42,9	280	198	-33,8	.
766 000	Kreis Lippe	322	320	-0,6	13 825	13 373	-0,8	45,0
766 004	Augustdorf	1	1	-	15	15	-	.
766 008	Bad Salzuflen, Stadt	93	93	-5,1	4 788	4 774	-3,2	61,9
766 012	Barntrup, Stadt	2	2	-	34	34	-	.
766 016	Blomberg, Stadt	9	9	-10,0	542	542	-3,2	33,1
766 020	Detmold, Stadt	22	22	-	936	936	+0,6	30,7
766 024	Dörentrup	11	11	-	301	349	+0,6	43,1
766 028	Extetal	13	12	-7,7	973	955	-1,7	17,5
766 032	Horn-Bad Meinberg, Stadt	76	75	-1,3	3 167	2 760	-0,6	48,7

Anmerkungen siehe Seite 10

gungsstätten nach Verwaltungsbezirken

2002

Ankünfte				Übernachtungen				Mittlere Aufenthaltsdauer ³⁾		Amtliche Schlüsselnummer
aller Gäste	Veränderung ¹⁾	ausländischer Gäste	Veränderung ¹⁾	aller Gäste	Veränderung ¹⁾	ausländischer Gäste	Veränderung ¹⁾	aller Gäste	ausländischer Gäste	
9 499	-12,4	934	-1,1	25 626	+2,2	2 611	+12,9	2,7	2,8	570 000
1 115	-2,6	194	+6,0	2 236	+3,8	499	+0,8	2,0	2,6	570 004
947	+1,4	67	-13,0	1 718	+21,8	211	+61,1	1,8	3,1	570 008
.	570 012
.	570 016
465	+5,9	30	-23,1	1 361	+12,5	99	+32,0	2,9	3,3	570 020
416	-20,6	10	-16,7	2 810	+18,4	35	+6,1	6,8	3,5	570 024
1 075	-38,1	190	-26,1	2 488	-26,3	408	-29,9	2,3	2,1	570 028
189	+30,3	26	x	523	+53,8	62	x	2,8	2,4	570 032
378	+34,5	6	+50,0	1 426	+35,2	40	+900,0	3,8	6,7	570 036
406	-33,9	53	-25,4	954	-17,3	226	+3,7	2,3	4,3	570 040
1 285	+0,9	93	+12,0	2 291	+3,4	197	+31,3	1,8	2,1	570 044
259	-35,4	4	-33,3	1 259	-17,7	5	-68,8	4,9	1,3	570 048
2 552	-13,7	212	+11,6	7 862	+4,5	780	+33,1	3,1	3,7	570 052
121 710	-17,5	12 730	-19,0	287 717	-12,7	27 327	-21,9	2,4	2,1	500 000
18 343	-13,8	2 443	+20,9	37 908	-9,3	5 600	+19,3	2,1	2,3	711 000
13 572	-10,6	1 536	-2,7	28 710	-3,3	4 859	+26,0	2,1	3,2	754 000
444	+50,5	54	-3,6	569	+12,7	80	-36,5	1,3	1,5	754 004
3 206	+6,2	589	-3,0	7 574	+20,8	2 285	+41,0	2,4	3,9	754 008
1 683	-18,3	164	-7,9	4 335	+0,5	422	+30,2	2,6	2,6	754 012
1 688	-11,2	164	+5,8	2 795	-13,7	405	-0,5	1,7	2,5	754 016
156	-13,8	38	+192,3	247	-16,6	62	+113,8	1,6	1,6	754 020
96	-30,4	16	+166,7	181	-52,5	43	+330,0	1,9	2,7	754 024
2 152	-20,9	192	-6,3	3 137	-31,4	283	-40,8	1,5	1,5	754 028
597	-2,5	10	-85,7	1 949	+9,1	12	-90,6	3,3	1,2	754 032
1 381	-5,5	97	+16,9	3 011	+5,4	641	+169,3	2,2	6,6	754 036
255	-49,4	8	x	405	-53,3	19	x	1,6	2,4	754 040
772	-12,1	85	-17,5	1 263	-18,0	150	-20,6	1,6	1,8	754 044
627	-24,4	27	-18,2	1 987	+29,0	51	-16,4	3,2	1,9	754 048
515	-11,8	92	+31,4	1 257	-17,4	406	+66,4	2,4	4,4	754 052
8 861	+0,6	752	+27,9	38 363	-4,1	2 267	-27,0	4,3	3,0	758 000
532	+1,7	16	+60,0	2 914	-13,0	83	+20,3	5,5	5,2	758 004
.	758 008
1 922	+3,3	358	+31,1	3 527	-3,7	633	-31,1	1,8	1,8	758 012
619	-20,1	63	+85,3	1 334	-11,5	375	+485,9	2,2	6,0	758 016
.	758 020
1 457	+15,1	75	+36,4	9 463	-2,5	368	+142,1	6,5	4,9	758 024
1 048	-0,2	14	x	3 819	+12,1	28	x	3,6	2,0	758 028
.	758 032
2 800	-4,7	200	+5,8	15 289	-8,2	739	-59,6	5,5	3,7	758 036
21 485	+1,6	1 514	-5,1	118 203	-1,9	9 525	+7,5	5,5	6,3	762 000
5 895	+1,7	125	+38,9	68 815	-3,0	565	-5,5	11,7	4,5	762 004
2 965	+11,3	80	-13,0	7 345	+5,5	138	+21,1	2,5	1,7	762 008
.	762 012
1 435	-18,7	143	+57,1	5 274	-15,0	496	-24,6	3,7	3,5	762 016
6 076	+19,3	287	-2,4	13 090	+16,3	727	+26,7	2,2	2,5	762 020
585	+20,4	98	+38,0	3 833	+14,5	1 030	+13,7	6,6	10,5	762 024
1 369	-13,2	423	+18,5	10 019	-10,6	5 365	+17,1	7,3	12,7	762 028
424	-30,3	16	-42,9	916	-26,2	26	-70,5	2,2	1,6	762 032
1 878	-26,4	121	-62,2	6 141	-15,0	328	-35,0	3,3	2,7	762 036
.	762 040
29 483	-2,8	2 293	+21,9	185 015	-6,7	8 012	+24,0	6,3	3,5	766 000
.	766 004
8 865	-0,9	229	+9,6	91 327	-5,9	544	-0,5	10,3	2,4	766 008
.	766 012
1 546	-7,6	89	+67,9	5 411	-14,1	195	+35,4	3,5	2,2	766 016
4 257	-11,6	419	-30,4	8 779	-12,9	917	-15,6	2,1	2,2	766 020
961	+18,5	22	-79,2	4 660	+10,6	93	-70,1	4,8	4,2	766 024
888	+8,2	65	+27,5	5 174	-9,4	531	+254,0	5,8	8,2	766 028
5 275	-	312	+40,5	41 664	+0,2	1 493	+37,1	7,9	4,8	766 032

Noch: **2.1 Kapazität und Leistung der Beherber****August**

Amtliche Schlüsselnummer	Verwaltungsbezirk	Betriebe			Betten			Mittlere Auslastung der angebotenen Betten ²⁾
		insgesamt	geöffnete	Veränderung ¹⁾	insgesamt	angebotene	Veränderung ¹⁾	
	Noch: Kreis Lippe							
766 036	Kalletal	11	11	+37,5	291	291	+53,2	24,6
766 040	Lage, Stadt	18	18	-5,3	553	538	-11,4	25,1
766 044	Lemgo, Stadt	13	13	-	335	332	-0,9	32,8
766 048	Leopoldshöhe	3	3	+50,0	51	51	+34,2	18,8
766 052	Lügde, Stadt	16	16	+14,3	582	570	+14,0	23,9
766 056	Oerlinghausen, Stadt	10	10	+11,1	539	522	-0,9	45,6
766 060	Schieder-Schwalenberg, Stadt	21	21	-	684	670	-1,0	31,8
766 064	Schlangen	3	3	-	34	34	-	20,6
770 000	Kreis Minden-Lübbecke	144	140	-1,4	8 502	8 193	-1,4	51,7
770 004	Bad Oeynhausen, Stadt	41	40	-4,8	4 458	4 334	-2,1	62,1
770 008	Espelkamp, Stadt	5	5	-	199	199	-	31,9
770 012	Hille	6	6	-	248	241	+27,5	57,7
770 016	Hüllhorst	5	5	-16,7	220	220	-3,9	28,4
770 020	Lübbecke, Stadt	3	2	-33,3	79	58	-26,6	.
770 024	Minden, Stadt	17	17	+13,3	774	763	+9,5	25,8
770 028	Petershagen, Stadt	17	17	-	660	660	-	55,2
770 032	Porta Westfalica, Stadt	17	16	-	703	653	-1,8	24,6
770 036	Preußisch-Oldendorf, Stadt	19	18	-5,3	821	734	-14,1	60,5
770 040	Rahden, Stadt	6	6	-	175	166	-5,1	39,7
770 044	Stemwede	8	8	+14,3	165	165	+17,0	.
774 000	Kreis Paderborn	132	132	+3,1	5 452	5 375	+1,0	45,0
774 004	Altenbeken	8	8	-	112	112	-	19,0
774 008	Bad Lippspringe, Stadt	26	26	-3,7	1 582	1 572	+0,4	66,7
774 012	Borchen	10	10	-	332	332	-	39,6
774 016	Büren, Stadt	12	12	-	416	416	+1,7	27,2
774 020	Delbrück, Stadt	5	5	+25,0	196	196	+15,3	31,8
774 024	Hövelhof	9	9	+12,5	240	229	+3,6	17,8
774 028	Lichtenau, Stadt	14	14	+7,7	552	552	+1,8	25,0
774 032	Paderborn, Stadt	25	25	-	1 049	1 004	-4,2	43,9
774 036	Salzkotten, Stadt	4	4	-	103	103	-	19,4
774 040	Bad Wünnenberg, Stadt	19	19	+11,8	870	859	+5,0	46,3
700 000	Reg.-Bez. Detmold	997	989	+0,7	46 241	45 031	-0,5	44,5
	Kreisfreie Städte							
911 000	Bochum	39	38	+5,6	3 172	3 130	+0,7	28,9
913 000	Dortmund	70	69	+3,0	5 162	5 103	+5,8	26,2
914 000	Hagen	26	26	+4,0	1 105	1 063	+0,7	33,4
915 000	Hamm	26	26	-	996	973	-2,1	29,5
916 000	Herne	10	10	-	500	500	+1,4	17,6
954 000	Ennepe-Ruhr-Kreis	69	68	-1,4	3 256	3 188	-0,7	31,1
954 004	Breckerfeld, Stadt	5	5	+25,0	251	251	+10,6	23,6
954 008	Ennepetal, Stadt	5	5	-16,7	310	310	-5,5	.
954 012	Gevelsberg, Stadt	2	2	-	87	87	-	.
954 016	Hattingen, Stadt	14	14	-	543	538	+1,1	23,1
954 020	Herdecke, Stadt	7	7	-	407	407	+0,2	30,8
954 024	Schwelm, Stadt	9	8	-11,1	339	316	-6,8	28,8
954 028	Sprockhövel, Stadt	8	8	-11,1	404	404	-3,3	35,7
954 032	Wetter (Ruhr), Stadt	6	6	+20,0	280	280	+12,0	17,9
954 036	Witten, Stadt	13	13	-	635	595	-4,3	26,1
958 000	Hochsauerland Kreis	560	559	+0,5	25 672	25 433	-0,3	45,9
958 004	Arnsberg, Stadt	26	26	-	1 454	1 437	-1,1	42,0
958 008	Bestwig	17	17	-	791	786	+7,2	40,7
958 012	Brilon, Stadt	37	37	-	1 434	1 432	-1,2	45,9
958 016	Eslohe (Sauerland)	34	34	-2,9	1 220	1 212	-1,6	36,9
958 020	Hallenberg, Stadt	18	18	-	677	675	-0,3	36,4
958 024	Marsberg, Stadt	10	10	-	179	179	-	26,2
958 028	Medebach, Stadt	27	27	+3,8	3 980	3 974	+0,2	62,2
958 032	Meschede, Stadt	36	35	-	1 341	1 208	-6,4	44,2
958 036	Olsberg, Stadt	41	41	+5,1	1 341	1 341	+1,6	48,1
958 040	Schmallenberg, Stadt	134	134	-0,7	4 701	4 675	-0,1	53,1
958 044	Sundern (Sauerland), Stadt	40	40	+2,6	1 486	1 481	+1,7	32,6
958 048	Winterberg, Stadt	140	140	+0,7	7 068	7 033	-0,7	38,5

Anmerkungen siehe Seite 10

gungsstätten nach Verwaltungsbezirken

2002

Ankünfte				Übernachtungen				Mittlere Aufenthaltsdauer ³⁾		Ämtliche Schlüsselnummer
aller Gäste	Veränderung ¹⁾	ausländischer Gäste	Veränderung ¹⁾	aller Gäste	Veränderung ¹⁾	ausländischer Gäste	Veränderung ¹⁾	aller Gäste	ausländischer Gäste	
478	+88,9	10	+25,0	2 152	+33,7	34	+240,0	4,5	3,4	766 036
1 071	-34,2	50	-28,6	4 191	-44,9	161	-77,6	3,9	3,2	766 040
1 346	+2,8	231	+216,4	3 292	+0,1	775	+293,4	2,4	3,4	766 044
97	-22,4	4	x	237	-42,2	24	x	2,4	6,0	766 048
1 616	+9,4	173	+253,1	4 219	-14,5	695	+290,4	2,6	4,0	766 052
1 214	-23,9	107	+69,8	6 886	-20,2	439	+43,0	5,7	4,1	766 056
1 650	+20,4	559	+55,7	6 540	+0,7	2 035	+25,0	4,0	3,6	766 060
82	+36,7	16	+433,3	217	+51,7	58	x	2,6	3,6	766 064
20 414	-7,3	1 704	+6,4	129 606	-6,8	3 568	-30,4	6,3	2,1	770 000
7 024	-14,7	696	+16,4	83 455	-8,1	1 229	-30,3	11,9	1,8	770 004
827	-9,4	44	-47,6	1 965	+16,8	336	+32,8	2,4	7,6	770 008
725	+80,8	4	-88,9	4 211	+13,8	68	-92,6	5,8	17,0	770 012
648	-33,5	62	+37,8	1 863	-27,4	119	-41,1	2,9	1,9	770 016
.	770 020
3 923	+3,3	328	-16,5	6 058	-7,9	625	-34,5	1,5	1,9	770 024
1 852	+1,4	45	-23,7	10 082	+1,4	73	-30,5	5,4	1,6	770 028
2 697	-10,4	181	+54,7	4 954	-7,6	252	+18,3	1,8	1,4	770 032
1 240	-10,5	133	-23,6	13 652	-10,8	460	-9,1	11,0	3,5	770 036
886	+17,2	154	+285,0	2 045	+22,8	305	+129,3	2,3	2,0	770 040
.	770 044
17 150	-9,5	2 213	+6,5	74 219	-1,1	8 280	+7,3	4,3	3,7	774 000
131	+12,9	20	-23,1	661	-1,2	166	-31,4	5,0	8,3	774 004
3 875	-11,9	182	-20,2	32 498	-0,9	626	-34,6	8,4	3,4	774 008
863	-6,2	38	+18,8	4 075	+0,4	120	+87,5	4,7	3,2	774 012
1 289	-8,8	138	+130,0	3 233	-0,9	517	+179,5	2,5	3,7	774 016
1 134	+12,6	46	-29,2	1 930	+6,5	70	-57,1	1,7	1,5	774 020
712	-7,7	73	+97,3	1 264	-17,4	200	+185,7	1,8	2,7	774 024
984	-13,1	196	-11,7	4 272	+4,7	1 709	+2,2	4,3	8,7	774 028
6 178	-11,5	1 213	+17,4	13 328	-2,5	3 056	+29,9	2,2	2,5	774 032
348	-26,1	50	-15,3	620	-11,9	137	-13,8	1,8	2,7	774 036
1 636	-5,8	257	-18,4	12 338	-0,8	1 679	-9,4	7,5	6,5	774 040
129 308	-6,1	12 455	+9,8	612 024	-5,0	42 111	+5,8	4,7	3,4	700 000
16 580	-12,4	1 995	+14,8	28 000	-14,5	4 196	+21,3	1,7	2,1	911 000
24 626	-4,1	4 170	+26,6	41 346	-8,5	7 689	+20,3	1,7	1,8	913 000
5 311	+5,4	1 203	+19,6	10 869	-2,0	2 152	+10,6	2,0	1,8	914 000
5 675	-7,5	1 547	+52,3	8 689	-13,9	2 065	+25,3	1,5	1,3	915 000
1 352	-23,7	107	-15,7	2 734	-22,7	226	-36,2	2,0	2,1	916 000
10 193	-16,0	858	+4,4	27 403	-20,4	2 478	+0,4	2,7	2,9	954 000
636	-15,6	34	+161,5	1 834	-9,1	60	+252,9	2,9	1,8	954 004
.	954 008
.	954 012
1 867	-24,6	232	+50,6	3 594	-28,3	724	+148,8	1,9	3,1	954 016
1 166	-20,6	50	-20,6	2 367	-55,5	129	-19,9	2,0	2,6	954 020
978	-25,9	110	-1,8	2 128	-29,8	207	-17,9	2,2	1,9	954 024
1 148	-4,7	81	-20,6	3 701	-21,0	163	-16,4	3,2	2,0	954 028
971	-11,1	41	-41,4	1 557	-1,6	106	-12,4	1,6	2,6	954 032
2 128	-12,2	246	-2,0	4 823	-7,7	931	-17,7	2,3	3,8	954 036
77 754	-7,3	20 831	-1,8	356 513	-7,5	91 957	-6,9	4,6	4,4	958 000
4 912	+0,5	1 143	+3,4	18 133	+4,0	5 117	+19,5	3,7	4,5	958 004
1 714	-20,2	223	+3,2	9 926	-9,2	1 049	-22,2	5,8	4,7	958 008
3 089	-15,5	524	+30,3	20 397	-6,2	3 182	+13,6	6,6	6,1	958 012
3 040	+17,1	224	-16,4	13 877	-4,0	1 260	-44,4	4,6	5,6	958 016
2 170	-23,3	1 016	-25,4	7 607	-27,2	3 259	-35,8	3,5	3,2	958 020
549	+4,8	131	+11,0	1 413	+8,4	506	+48,8	2,6	3,9	958 024
18 124	-7,5	10 433	+2,3	76 630	-14,7	45 469	-5,2	4,2	4,4	958 028
4 160	-3,8	752	+51,9	15 968	+0,2	2 724	+45,2	3,8	3,6	958 032
4 969	+16,8	1 036	+20,6	19 784	+6,6	3 869	+21,7	4,0	3,7	958 036
13 137	+0,7	1 494	+0,1	76 956	+2,8	8 381	+0,4	5,9	5,6	958 040
4 102	-31,5	380	-23,2	14 818	-33,6	1 459	-27,0	3,6	3,8	958 044
17 788	-11,3	3 475	-17,2	81 004	-7,5	15 682	-18,7	4,6	4,5	958 048

Noch: **2.1 Kapazität und Leistung der Beherber****August**

Amtliche Schlüsselnummer	Verwaltungsbezirk	Betriebe			Betten			Mittlere Auslastung der angebotenen Betten ²⁾
		insgesamt	geöffnete	Veränderung ¹⁾	insgesamt	angebotene	Veränderung ¹⁾	
962 000	Märkischer Kreis	125	125	+1,6	4 673	4 636	+2,7	34,6
962 004	Altena, Stadt	10	10	–	338	338	–	22,7
962 008	Balve, Stadt	8	8	–	376	376	–	27,5
962 012	Halver, Stadt	3	3	–	66	66	–	24,3
962 016	Hemer, Stadt	3	3	–	306	306	–	.
962 020	Herscheid	6	6	–	105	102	–2,9	15,0
962 024	Iserlohn, Stadt	18	18	+5,9	710	710	+8,1	33,7
962 028	Kierspe, Stadt	5	5	–	72	71	–1,4	18,0
962 032	Lüdenscheid, Stadt	14	14	–12,5	745	745	–2,2	38,7
962 036	Meinerzhagen, Stadt	19	19	+5,6	825	825	+4,8	31,8
962 040	Menden (Sauerland), Stadt	12	12	–	236	232	–0,4	25,1
962 044	Nachrodt-Wiblingwerde	6	6	+20,0	404	404	+8,6	37,0
962 048	Neuenrade, Stadt	7	7	+40,0	202	173	+45,4	32,9
962 052	Plettenberg, Stadt	6	6	–14,3	135	135	–20,1	27,4
962 056	Schalksmühle	1	1	–	11	11	–	.
962 060	Werdohl, Stadt	7	7	–	142	142	–	30,8
966 000	Kreis Olpe	160	160	+1,9	5 623	5 587	+1,8	33,2
966 004	Attendorn, Stadt	30	30	+3,4	892	892	+4,3	32,8
966 008	Drolshagen, Stadt	13	13	–7,1	254	260	–7,1	26,6
966 012	Finnentrop	10	10	–	438	438	–	22,5
966 016	Kirchhundem	26	26	+4,0	994	994	+2,9	30,9
966 020	LenneStadt, Stadt	48	48	–	1 581	1 539	+0,5	38,0
966 024	Olpe, Stadt	21	21	–	1 130	1 130	+1,9	38,1
966 028	Wenden	12	12	+20,0	334	334	+9,2	21,4
970 000	Kreis Siegen-Wittgenstein	156	155	–0,6	6 030	5 970	–2,1	49,8
970 004	Bad Berleburg, Stadt	43	43	–	2 130	2 127	–0,1	67,9
970 008	Burbach	8	8	–	241	234	–2,9	53,7
970 012	Erndtebrück	1	1	–	16	16	–	.
970 016	Freudenberg, Stadt	9	9	–	301	301	–	20,0
970 020	Hilchenbach, Stadt	17	17	–	757	757	–	44,2
970 024	Kreuztal, Stadt	10	10	+25,0	158	158	+26,4	24,7
970 028	Bad Laasphe, Stadt	17	16	–15,8	928	879	–12,3	55,2
970 032	Netphen, Stadt	15	15	–	321	321	–	32,3
970 036	Neunkirchen	3	3	–	51	51	–	.
970 040	Siegen, Stadt	24	24	–	828	827	–3,0	33,9
970 044	Wilnsdorf	9	9	–	299	299	–	26,8
974 000	Kreis Soest	182	181	+1,1	9 335	9 193	+4,6	51,3
974 004	Anröchte	2	2	–	41	41	–	.
974 008	Bad Sassendorf	43	43	+2,4	2 460	2 448	+2,3	69,1
974 012	Ense	3	3	+50,0	51	51	+45,7	30,9
974 016	Erwitte, Stadt	22	22	+4,8	1 063	1 051	+16,9	67,0
974 020	Geseke, Stadt	3	2	–33,3	751	653	–13,0	.
974 024	Lippetal	4	4	–20,0	47	47	–16,1	18,8
974 028	Lippstadt, Stadt	36	36	–2,7	1 995	1 975	+1,3	55,7
974 032	Möhnesee	21	21	+5,0	1 092	1 092	+2,6	45,9
974 036	Rüthen, Stadt	8	8	+14,3	325	325	+14,8	26,0
974 040	Soest, Stadt	15	15	+7,1	745	745	+15,9	29,2
974 044	Warstein, Stadt	14	14	–17,6	421	421	–16,6	22,0
974 048	Welter	1	1	–50,0	28	28	–33,3	.
974 052	Werl, Stadt	7	7	+75,0	269	269	+228,0	27,6
974 056	Wickede (Ruhr)	3	3	–	47	47	–	23,0
978 000	Kreis Unna	64	64	+3,2	2 463	2 457	+6,1	28,8
978 004	Bergkamen, Stadt	4	4	–	87	87	+7,4	9,2
978 008	Bönen	1	1	–	13	13	–	.
978 012	Fröndenber, Stadt	3	3	–	98	98	–	26,5
978 016	Holzwickede	3	3	–	215	215	–	.
978 020	Kamen, Stadt	9	9	–	279	279	–	38,3
978 024	Lünen, Stadt	9	9	+12,5	518	518	+4,6	24,0
978 028	Schwerte, Stadt	11	11	–	435	433	+17,7	35,5
978 032	Selm, Stadt	4	4	+33,3	90	90	+32,4	21,5
978 036	Unna, Stadt	10	10	–	438	436	+6,3	25,0
978 040	Werne, Stadt	10	10	–	290	288	–	29,6
900 000	Reg.-Bez. Arnsberg	1 487	1 481	+1,0	67 987	67 233	+1,2	40,9
	Nordrhein-Westfalen	5 498	5 461	+0,5	278 384	275 146	+1,2	38,4

Anmerkungen siehe Seite 10

gungsstätten nach Verwaltungsbezirken

2002

Ankünfte				Übernachtungen				Mittlere Aufenthaltsdauer ³⁾		Ämtliche Schlüsselnummer
aller Gäste	Veränderung ¹⁾	ausländischer Gäste	Veränderung ¹⁾	aller Gäste	Veränderung ¹⁾	ausländischer Gäste	Veränderung ¹⁾	aller Gäste	ausländischer Gäste	
15 513	-5,9	1 981	+61,2	46 397	+3,6	6 783	+92,7	3,0	3,4	962 000
876	-15,7	78	-1,3	2 231	-13,9	269	-7,6	2,5	3,4	962 004
1 040	-25,5	9	-18,2	3 200	-11,7	34	+47,8	3,1	3,8	962 008
382	+87,3	30	+275,0	497	+6,0	46	+100,0	1,3	1,5	962 012
.	962 016
205	-34,7	11	-63,3	452	-20,8	16	-80,2	2,2	1,5	962 020
3 188	+34,0	286	+71,3	7 041	+37,8	702	+64,8	2,2	2,5	962 024
144	+84,6	4	+300,0	392	+17,7	8	-65,2	2,7	2,0	962 028
3 168	-16,9	1 245	+184,2	8 945	+39,6	4 660	+372,1	2,8	3,7	962 032
1 532	-42,7	126	-36,4	6 113	-22,3	602	-34,5	4,0	4,8	962 036
841	-16,4	45	-48,3	1 715	-9,5	76	-62,2	2,0	1,7	962 040
2 092	+35,4	35	+191,7	4 628	-15,5	69	+64,3	2,2	2,0	962 044
752	+40,8	31	-75,6	1 762	+35,7	99	-57,9	2,3	3,2	962 048
530	-10,0	41	+46,4	1 148	-21,1	136	+2,3	2,2	3,3	962 052
.	962 056
350	-3,0	30	+7,1	1 354	+44,2	44	-62,7	3,9	1,5	962 060
18 010	-10,9	1 101	-20,4	56 707	-9,2	3 390	-20,9	3,1	3,1	966 000
3 767	-18,1	278	-43,4	9 070	-15,0	842	-41,1	2,4	3,0	966 004
758	+42,2	55	-21,4	2 045	+61,2	172	-22,5	2,7	3,1	966 008
903	-13,8	70	+66,7	3 021	-16,2	177	-47,5	3,3	2,5	966 012
2 771	-17,6	184	-0,5	9 521	-20,2	561	-	3,4	3,0	966 016
6 061	-2,2	392	-9,9	17 950	-2,0	1 196	-0,5	3,0	3,1	966 020
2 548	-22,6	95	-19,5	12 920	-11,9	396	-18,5	5,1	4,2	966 024
1 202	+2,4	27	-37,2	2 180	+10,2	46	-2,1	1,8	1,7	966 028
16 682	-4,0	2 276	+17,9	91 167	-5,6	6 113	+20,1	5,5	2,7	970 000
3 677	+0,9	182	+35,8	44 434	-3,6	638	+93,3	12,1	3,5	970 004
720	+15,9	142	+125,4	3 892	-1,0	531	+268,8	5,4	3,7	970 008
.	970 012
1 106	+18,4	171	-17,8	1 870	-3,3	372	-3,9	1,7	2,2	970 016
1 547	-16,0	239	+251,5	10 083	-7,3	585	+252,4	6,5	2,4	970 020
554	+14,9	170	+161,5	1 209	+52,8	321	+282,1	2,2	1,9	970 024
2 598	+5,4	453	+18,9	15 041	-4,3	1 835	+5,6	5,8	4,1	970 028
966	+9,6	21	-25,0	3 163	-17,1	59	-48,2	3,3	2,8	970 032
.	970 036
4 161	-16,6	869	-1,7	8 457	-17,1	1 731	-12,2	2,0	2,0	970 040
1 114	-11,3	29	-57,4	2 484	-8,5	41	-58,6	2,2	1,4	970 044
25 593	+4,6	1 320	-4,8	143 596	+2,8	3 587	-26,3	5,6	2,7	974 000
4 746	-5,3	71	+115,2	52 436	+0,6	270	+82,4	11,0	3,8	974 004
242	+34,4	22	-12,0	488	+50,6	60	+42,9	2,0	2,7	974 008
2 232	+27,0	17	-26,1	21 818	+27,9	88	-57,9	9,8	5,2	974 012
.	974 016
107	-1,8	19	-9,5	274	+10,0	43	-8,5	2,6	2,3	974 020
5 058	+15,7	368	-14,6	34 092	-5,7	634	-22,7	6,7	1,7	974 024
3 853	-12,6	122	-62,1	14 561	-15,2	607	-74,1	3,8	5,0	974 028
903	-7,7	48	+41,2	2 623	-3,3	215	+3,9	2,9	4,5	974 032
3 018	-5,5	242	+14,2	5 911	+29,1	611	+47,9	2,0	2,5	974 036
1 225	-24,0	283	+48,9	2 875	-10,2	803	+63,9	2,3	2,8	974 040
.	974 044
1 510	+192,1	76	+230,4	2 298	+177,5	93	+165,7	1,5	1,2	974 048
172	-14,9	11	-15,4	335	-4,6	105	+303,8	1,9	9,5	974 052
10 621	-5,8	1 812	+16,3	21 005	-2,7	3 441	+15,5	2,0	1,9	978 000
60	+300,0	4	-20,0	248	+335,1	16	+220,0	4,1	4,0	978 004
.	978 008
494	+38,0	16	-48,4	806	+10,0	35	-47,8	1,6	2,2	978 012
.	978 016
1 830	-8,3	452	+87,6	3 172	+6,9	920	+201,6	1,7	2,0	978 020
1 856	-22,3	105	-36,0	3 848	-6,8	266	-40,0	2,1	2,5	978 024
1 272	+3,9	88	+1,1	4 042	+11,1	241	-34,5	3,2	2,7	978 028
307	+90,7	5	-37,5	593	+134,4	8	-50,0	1,9	1,6	978 032
1 865	-16,7	266	+0,8	3 245	-20,7	558	+2,8	1,7	2,1	978 036
1 302	-10,9	283	-4,1	2 554	-16,7	527	-15,3	2,0	1,9	978 040
227 910	-6,4	39 201	+6,8	834 426	-6,0	134 077	-1,3	3,7	3,4	900 000
1 135 609	-8,3	225 921	+1,7	3 189 354	-6,8	550 482	-1,4	2,8	2,4	

2.2 Kapazität und Leistung der Beherbergungs

August

Lfd. Nr.	Gemeindegruppe Betriebsart	Betriebe			Betten			Mittlere Auslastung der angebotenen Betten ²⁾
		insgesamt	geöffnete	Verän- derung ¹⁾	insgesamt	angebotene	Verän- derung ¹⁾	
1	Mineral-, Moor-, Sole- und Thermalbäder	451	448	-1,8	27 101	26 402	-0,1	59,7
2	Hotels	106	104	-3,7	6 991	6 894	+1,1	40,6
3	Gasthöfe	19	19	+5,6	309	309	+6,2	31,2
4	Pensionen	179	179	-6,3	4 394	4 351	-6,5	50,6
5	Hotels garnis	42	42	+13,5	1 886	1 878	+4,6	30,7
6	Erholungs-, Ferien- und Schulungsheime	20	20	+5,3	1 026	1 000	+1,3	40,1
7	Ferienhäuser, -wohnungen, -zentren	26	26	-	558	558	-	29,7
8	Hütten, Jugendherbergen u. Ä.	4	4	-	482	482	-	39,0
9	Vorsorge- und Reha-Kliniken	55	54	+1,9	11 455	10 930	+0,9	85,1
10	Heilklimatische Kurorte	171	171	+1,2	8 808	8 764	-1,7	42,1
11	Hotels	51	51	-1,9	2 620	2 605	-12,9	27,6
12	Gasthöfe	15	15	+7,1	317	317	+9,3	32,1
13	Pensionen	42	42	-2,3	800	779	-3,7	27,4
14	Hotels garnis	5	5	+25,0	472	472	+337,0	.
15	Erholungs-, Ferien- und Schulungsheime	24	24	-4,0	1 577	1 577	-9,8	54,9
16	Ferienhäuser, -wohnungen, -zentren	21	21	+16,7	1 989	1 983	+1,8	49,5
17	Hütten, Jugendherbergen u. Ä.	11	11	-	493	491	+1,2	21,7
18	Vorsorge- und Reha-Kliniken	2	2	-	540	540	-	.
19	Kneippkurorte	192	191	+2,7	7 831	7 752	-0,1	40,7
20	Hotels	73	73	+2,8	3 056	3 021	+2,1	37,4
21	Gasthöfe	29	29	+3,6	463	463	+2,0	22,3
22	Pensionen	23	23	+4,5	521	521	+7,2	28,6
23	Hotels garnis	6	5	-16,7	123	91	-58,1	.
24	Erholungs-, Ferien- und Schulungsheime	19	19	+5,6	1 095	1 095	+2,4	46,0
25	Ferienhäuser, -wohnungen, -zentren	28	28	+3,7	1 075	1 063	-1,2	42,6
26	Hütten, Jugendherbergen u. Ä.	9	9	-	800	800	-	26,8
27	Vorsorge- und Reha-Kliniken	5	5	-	698	698	-	.
28	Kneippheilkurorte	229	227	-0,9	9 068	8 947	-0,7	54,3
29	Hotels	57	56	-3,4	2 922	2 873	-	45,9
30	Gasthöfe	40	40	+2,6	781	757	-1,0	36,1
31	Pensionen	54	54	-	853	843	-4,6	38,6
32	Hotels garnis	11	11	+10,0	240	240	+12,1	22,7
33	Erholungs-, Ferien- und Schulungsheime	12	11	-8,3	717	682	-4,9	58,8
34	Ferienhäuser, -wohnungen, -zentren	36	36	-	733	733	+15,4	50,6
35	Hütten, Jugendherbergen u. Ä.	5	5	-	397	397	-	24,0
36	Vorsorge- und Reha-Kliniken	14	14	-6,7	2 425	2 422	-4,1	83,4
37	Heilbäder zusammen	1 043	1 037	-0,3	52 808	51 865	-0,5	53,0
38	Hotels	287	284	-1,7	15 589	15 393	-1,6	38,8
39	Gasthöfe	103	103	+4,0	1 870	1 846	+2,6	31,1
40	Pensionen	298	298	-3,9	6 568	6 494	-4,9	44,5
41	Hotels garnis	64	63	+10,5	2 721	2 681	+14,8	32,5
42	Erholungs-, Ferien- und Schulungsheime	75	74	-	4 415	4 354	-3,7	49,3
43	Ferienhäuser, -wohnungen, -zentren	111	111	+3,7	4 355	4 337	+2,9	45,5
44	Hütten, Jugendherbergen u. Ä.	29	29	-	2 172	2 170	+0,3	27,9
45	Vorsorge- und Reha-Kliniken	76	75	-	15 118	14 590	-0,1	85,2

1) Veränderung gegenüber dem Vorjahresmonat in % - 2) mittlere Auslastung = (Übernachtungen / angebotene Bettentage) * 100 - 3) mittlere Aufenthalts

stätten nach Gemeindegruppen und Betriebsarten
2002

Ankünfte				Übernachtungen				Mittlere Aufenthaltsdauer ³⁾		Lfd. Nr.
aller Gäste	Veränderung ¹⁾	ausländischer Gäste	Veränderung ¹⁾	aller Gäste	Veränderung ¹⁾	ausländischer Gäste	Veränderung ¹⁾	aller Gäste	ausländischer Gäste	
69 518	-4,0	9 338	+5,2	487 287	-2,8	19 383	+7,1	7,0	2,1	1
37 932	+4,4	7 073	+13,7	86 347	+4,5	14 136	+24,8	2,3	2,0	2
1 289	+9,2	202	-14,8	2 892	+2,6	345	-12,4	2,2	1,7	3
6 489	-1,0	50	-20,6	68 274	-6,5	284	-43,5	10,5	5,7	4
7 406	-20,5	1 667	-9,8	17 888	-8,6	3 138	-19,4	2,4	1,9	5
1 794	-32,6	28	-50,9	12 440	-15,1	208	-23,8	6,9	7,4	6
494	+20,2	18	-40,0	5 109	-5,5	328	-38,5	10,3	18,2	7
2 134	-29,7	282	-31,7	5 825	-6,5	582	-39,2	2,7	2,1	8
11 980	-7,3	18	+157,1	288 512	-2,8	362	+66,1	24,1	20,1	9
21 422	-13,2	3 686	-14,4	108 947	-7,8	16 496	-16,3	5,1	4,5	10
7 734	-37,6	1 862	-34,2	22 040	-36,4	5 669	-45,1	2,8	3,0	11
712	+8,0	117	-1,7	2 947	-4,0	447	-7,5	4,1	3,8	12
1 440	+0,8	197	-6,6	6 608	-11,5	713	-12,0	4,6	3,6	13
.	14
2 322	-48,4	6	+200,0	21 125	-12,7	26	+62,5	9,1	4,3	15
4 487	+23,8	1 455	+31,1	30 425	+6,7	9 530	+19,3	6,8	6,5	16
1 379	+21,1	28	+180,0	3 039	-11,4	64	+540,0	2,2	2,3	17
.	18
24 852	-4,2	4 213	-5,1	96 820	-2,7	18 326	+5,2	3,9	4,3	19
14 070	-3,8	2 765	-3,5	34 794	+1,7	8 952	+12,9	2,5	3,2	20
1 067	-3,3	125	+25,0	3 162	+5,0	392	+16,7	3,0	3,1	21
1 309	+29,1	157	+36,5	4 616	+11,5	655	+32,6	3,5	4,2	22
.	23
1 932	-9,0	22	-26,7	14 942	-	774	+38,7	7,7	35,2	24
1 763	-7,4	895	-19,7	14 032	-1,0	6 971	-9,0	8,0	7,8	25
3 941	+2,6	159	+44,5	6 645	-26,9	241	+28,2	1,7	1,5	26
.	27
22 451	-2,1	2 366	+3,0	148 694	+0,7	11 994	+4,5	6,6	5,1	28
11 756	+3,5	1 529	+7,4	40 782	+5,7	7 208	+3,5	3,5	4,7	29
1 820	+5,9	376	+5,6	8 332	+10,8	1 574	+14,9	4,6	4,2	30
1 942	+4,0	118	-20,3	10 074	-15,5	709	-2,2	5,2	6,0	31
484	-11,8	53	+12,8	1 686	+32,9	287	+272,7	3,5	5,4	32
1 346	-31,3	54	+10,2	10 737	+9,0	528	-12,6	8,0	9,8	33
1 299	+20,8	198	+24,5	11 502	+28,3	1 627	+5,4	8,9	8,2	34
1 309	-20,8	21	-77,2	2 951	-27,6	23	-75,0	2,3	1,1	35
2 495	-9,5	17	-22,7	62 630	-4,3	38	-63,1	25,1	2,2	36
138 243	-5,3	19 603	-1,6	841 748	-2,9	66 199	-0,7	6,1	3,4	37
71 492	-4,3	13 229	-0,8	183 963	-3,2	35 965	-1,6	2,6	2,7	38
4 888	+4,9	820	+1,0	17 333	+5,6	2 758	+6,8	3,5	3,4	39
11 180	+2,9	522	-2,8	89 572	-7,3	2 361	-6,8	8,0	4,5	40
10 809	-0,5	1 831	-9,4	26 885	+13,0	3 813	-11,2	2,5	2,1	41
7 394	-34,3	110	-20,3	59 244	-6,9	1 536	+5,9	8,0	14,0	42
8 043	+14,7	2 566	+6,3	61 068	+7,0	18 456	+4,1	7,6	7,2	43
8 763	-9,4	490	-21,6	18 460	-19,1	910	-27,0	2,1	1,9	44
15 674	-7,5	35	+12,9	385 223	-2,8	400	+23,8	24,6	11,4	45

dauer in Tagen = Übernachtungen / Ankünfte

Noch: **2.2 Kapazität und Leistung der Beherbergungs****August**

Lfd. Nr.	Gemeindegruppe Betriebsart	Betriebe			Betten			Mittlere Auslastung der angebotenen Betten ²⁾
		insgesamt	geöffnete	Veränderung ¹⁾	insgesamt	angebotene	Veränderung ¹⁾	
46	Luftkurorte	377	374	-0,8	14 397	13 990	-1,8	38,5
47	Hotels	119	118	-	4 632	4 600	-1,4	33,1
48	Gasthöfe	59	59	-	1 044	1 041	+3,5	26,4
49	Pensionen	85	85	-2,3	1 802	1 779	-3,7	43,7
50	Hotels garnis	9	9	-10,0	173	173	-10,4	34,9
51	Erholungs-, Ferien- und Schulungsheime	32	31	-3,1	2 671	2 576	-	37,3
52	Ferienhäuser, -wohnungen, -zentren	40	40	-2,4	1 366	1 231	-7,9	40,8
53	Hütten, Jugendherbergen u. Ä.	26	26	+8,3	1 623	1 622	+2,9	33,9
54	Vorsorge- und Reha-Kliniken	7	6	-	1 086	968	-7,6	75,9
55	Erholungsorte	352	351	-2,2	15 969	15 971	+0,2	38,9
56	Hotels	125	125	-	4 863	4 907	+1,1	32,3
57	Gasthöfe	51	50	-3,8	886	873	-0,9	22,8
58	Pensionen	45	45	-	990	983	+5,1	43,9
59	Hotels garnis	15	15	-11,8	365	365	-4,2	25,1
60	Erholungs-, Ferien- und Schulungsheime	56	56	+9,8	4 371	4 360	+4,1	47,2
61	Ferienhäuser, -wohnungen, -zentren	32	32	-15,8	1 348	1 348	-8,7	37,1
62	Hütten, Jugendherbergen u. Ä.	24	24	-7,7	2 439	2 439	-0,7	38,9
63	Vorsorge- und Reha-Kliniken	4	4	-20,0	707	696	-9,1	63,3
64	Sonstige Gemeinden	3 726	3 699	+1,1	195 210	193 320	+1,9	34,4
65	Hotels	1 768	1 753	+0,6	101 894	100 980	+0,9	32,5
66	Gasthöfe	424	421	+0,7	6 810	6 687	+4,9	22,4
67	Pensionen	169	169	+4,3	3 877	3 855	+4,6	47,7
68	Hotels garnis	884	880	+1,5	41 278	41 037	+4,9	32,9
69	Erholungs-, Ferien- und Schulungsheime	249	245	-0,4	22 231	21 820	-	35,2
70	Ferienhäuser, -wohnungen, -zentren	80	80	+6,7	5 812	5 804	+1,6	50,9
71	Hütten, Jugendherbergen u. Ä.	132	131	+2,3	10 168	9 999	+2,4	36,6
72	Vorsorge- und Reha-Kliniken	20	20	-	3 140	3 138	+0,6	81,3
73	Nordrhein-Westfalen	5 498	5 461	+0,5	278 384	275 146	+1,2	38,4
74	Hotels	2 299	2 280	+0,2	126 978	125 880	+0,5	33,3
75	Gasthöfe	637	633	+0,8	10 610	10 447	+3,8	24,4
76	Pensionen	597	597	-1,2	13 237	13 111	-1,4	45,3
77	Hotels garnis	972	967	+1,7	44 537	44 256	+5,3	32,8
78	Erholungs-, Ferien- und Schulungsheime	412	406	+0,7	33 688	33 110	-	38,9
79	Ferienhäuser, -wohnungen, -zentren	263	263	+0,8	12 881	12 720	-0,2	46,6
80	Hütten, Jugendherbergen u. Ä.	211	210	+1,4	16 402	16 230	+1,7	35,5
81	Vorsorge- und Reha-Kliniken	107	105	-0,9	20 051	19 392	-0,7	83,3

stätten nach Gemeindegruppen und Betriebsarten
2002

Ankünfte				Übernachtungen				Mittlere Aufenthaltsdauer ³⁾		Lfd. Nr.
aller Gäste	Veränderung ¹⁾	ausländischer Gäste	Veränderung ¹⁾	aller Gäste	Veränderung ¹⁾	ausländischer Gäste	Veränderung ¹⁾	aller Gäste	ausländischer Gäste	
43 847	-6,8	5 142	-8,9	163 667	-10,8	19 972	-12,3	3,7	3,9	46
21 138	+4,3	3 112	-16,8	46 362	-2,8	7 902	-9,4	2,2	2,5	47
3 005	+0,6	403	+12,6	8 208	+1,8	1 153	+24,1	2,7	2,9	48
4 711	-3,2	419	+17,7	24 056	-5,6	1 713	-0,6	5,1	4,1	49
874	-11,2	222	+18,7	1 767	-14,1	395	+24,6	2,0	1,8	50
6 066	-26,9	172	+27,4	27 899	-31,3	1 574	-22,0	4,6	9,2	51
1 909	+17,9	598	-2,0	15 566	-4,8	6 673	-6,8	8,2	11,2	52
5 016	-25,4	216	-0,9	17 024	-7,4	548	-39,4	3,4	2,5	53
1 128	-13,9	-	-100,0	22 785	-8,3	14	-98,6	20,2	-	54
52 297	-16,2	6 910	-23,0	183 656	-9,1	23 295	-5,6	3,5	3,4	55
21 346	-12,9	4 127	-12,9	48 219	-9,0	11 543	-5,8	2,3	2,8	56
2 805	-11,8	659	-19,1	6 109	-11,2	1 436	-25,1	2,2	2,2	57
3 308	+50,2	168	+17,5	13 382	+13,8	796	+22,7	4,0	4,7	58
1 471	-28,4	221	-46,2	2 843	-23,7	536	-42,7	1,9	2,4	59
11 159	-17,1	647	-2,6	54 577	-9,1	3 951	+28,5	4,9	6,1	60
2 541	+43,1	249	-37,8	15 468	-21,7	1 870	-49,5	6,1	7,5	61
8 914	-38,5	827	-53,9	29 407	-11,7	2 931	+43,6	3,3	3,5	62
753	+1,2	12	+20,0	13 651	+0,4	232	+141,7	18,1	19,3	63
901 222	-8,3	194 266	+3,6	2 000 283	-7,8	441 016	-0,7	2,2	2,3	64
550 945	-8,0	123 223	+1,0	1 005 729	-8,7	254 355	-2,4	1,8	2,1	65
18 654	+5,0	2 346	+18,2	44 311	+2,7	5 653	-2,5	2,4	2,4	66
11 363	+10,9	735	+14,3	56 945	+19,5	2 881	-4,7	5,0	3,9	67
210 121	-1,5	46 280	+8,2	413 352	-3,2	103 268	+4,2	2,0	2,2	68
48 673	-26,4	3 837	+107,2	200 812	-19,7	13 269	+4,4	4,1	3,5	69
19 939	-7,3	10 810	+1,7	91 582	-13,0	49 399	-4,7	4,6	4,6	70
38 236	-27,5	7 014	-8,3	108 449	-5,6	11 833	+8,8	2,8	1,7	71
3 291	+12,1	21	-16,0	79 103	+0,8	358	+13,3	24,0	17,0	72
1 135 609	-8,3	225 921	+1,7	3 189 354	-6,8	550 482	-1,4	2,8	2,4	73
664 921	-7,4	143 691	-0,1	1 284 273	-7,8	309 765	-2,7	1,9	2,2	74
29 352	+2,6	4 228	+6,5	75 961	+1,9	11 000	-2,0	2,6	2,6	75
30 562	+8,5	1 844	+9,8	183 955	+1,4	7 751	-2,2	6,0	4,2	76
223 275	-1,7	48 554	+7,0	444 847	-2,6	108 012	+3,3	2,0	2,2	77
73 292	-26,1	4 766	+70,9	342 532	-17,3	20 330	+5,6	4,7	4,3	78
32 432	+1,6	14 223	+1,2	183 684	-7,5	76 398	-5,0	5,7	5,4	79
60 929	-27,2	8 547	-16,9	173 340	-8,5	16 222	+7,7	2,8	1,9	80
20 846	-5,0	68	-36,4	500 762	-2,4	1 004	-41,7	24,0	14,8	81

2.3 Kapazität und Leistung der Beherbergungs

August

Lfd. Nr.	Reisegebiet Betriebsart	Betriebe			Betten			Mittlere Auslastung der angebotenen Betten ²⁾
		insgesamt	geöffnete	Verän- derung ¹⁾	insgesamt	angebotene	Verän- derung ¹⁾	
1	Eifel und Region Aachen	511	502	-0,8	22 009	21 689	+0,7	37,5
2	Hotels	235	231	+0,9	8 950	8 852	-0,9	37,5
3	Gasthöfe	52	50	-5,7	891	865	+13,1	21,5
4	Pensionen	34	34	+9,7	646	625	+10,8	37,0
5	Hotels garnis	81	81	-2,4	2 924	2 920	+0,6	29,4
6	Erholungs-, Ferien- und Schulungsheime	55	52	+2,0	3 745	3 574	+1,6	36,8
7	Ferienhäuser, -wohnungen, -zentren	22	22	-15,4	1 377	1 377	+0,1	39,5
8	Hütten, Jugendherbergen u. Ä.	25	25	-3,8	2 220	2 220	-0,2	35,1
9	Vorsorge- und Reha-Kliniken	7	7	-	1 256	1 256	-	70,9
10	Niederrhein	517	513	-0,8	24 558	24 438	+0,3	33,3
11	Hotels	258	256	+0,8	14 486	14 399	+1,8	31,5
12	Gasthöfe	58	57	-1,7	862	856	-4,7	23,5
13	Pensionen	21	21	-4,5	457	457	-3,2	62,5
14	Hotels garnis	115	114	-0,9	4 269	4 242	-0,9	30,7
15	Erholungs-, Ferien- und Schulungsheime	31	31	-6,1	2 538	2 538	-2,2	41,1
16	Ferienhäuser, -wohnungen, -zentren	9	9	-10,0	114	114	-15,6	.
17	Hütten, Jugendherbergen u. Ä.	23	23	-	1 592	1 592	+0,6	33,7
18	Vorsorge- und Reha-Kliniken	2	2	-	240	240	-	.
19	Münsterland	536	533	+0,4	22 492	22 284	-0,3	35,1
20	Hotels	292	289	-3,3	11 590	11 481	-2,9	30,8
21	Gasthöfe	66	66	+10,0	1 149	1 146	+23,5	22,9
22	Pensionen	41	41	-	1 219	1 219	+1,3	58,7
23	Hotels garnis	49	49	+6,5	1 906	1 899	+6,8	.
24	Erholungs-, Ferien- und Schulungsheime	47	47	+2,2	4 948	4 868	-1,4	37,0
25	Ferienhäuser, -wohnungen, -zentren	27	27	+8,0	600	599	+2,2	39,8
26	Hütten, Jugendherbergen u. Ä.	13	13	-	970	962	-2,3	55,2
27	Vorsorge- und Reha-Kliniken	1	1	-	110	110	-	.
28	Teutoburger Wald	997	989	+0,7	46 241	45 031	-0,5	44,5
29	Hotels	374	371	+3,1	17 225	17 056	+3,1	31,1
30	Gasthöfe	113	112	+3,7	1 836	1 768	+5,7	20,1
31	Pensionen	233	233	-2,9	5 538	5 487	-2,6	43,6
32	Hotels garnis	71	70	+2,9	2 465	2 427	-8,7	32,5
33	Erholungs-, Ferien- und Schulungsheime	62	61	-1,6	3 706	3 590	-3,9	37,8
34	Ferienhäuser, -wohnungen, -zentren	62	62	-1,6	2 715	2 564	-6,0	31,1
35	Hütten, Jugendherbergen u. Ä.	32	32	+3,2	2 400	2 399	+2,0	35,8
36	Vorsorge- und Reha-Kliniken	50	48	-4,0	10 356	9 740	-2,1	83,0
37	Sauerland	1 027	1 025	+1,0	45 303	44 849	+1,2	44,3
38	Hotels	311	310	-1,0	13 848	13 670	-3,1	35,7
39	Gasthöfe	180	180	-	3 262	3 225	+0,6	30,9
40	Pensionen	208	208	-1,9	4 186	4 142	-3,2	44,2
41	Hotels garnis	40	40	+14,3	1 695	1 690	+52,0	35,7
42	Erholungs-, Ferien- und Schulungsheime	84	84	+3,7	7 375	7 344	+2,3	45,0
43	Ferienhäuser, -wohnungen, -zentren	125	125	+3,3	7 771	7 768	+1,4	54,2
44	Hütten, Jugendherbergen u. Ä.	55	54	+3,8	3 512	3 394	+0,5	26,8
45	Vorsorge- und Reha-Kliniken	24	24	+14,3	3 654	3 616	+6,4	85,8
46	Siegerland-Wittgenstein	156	155	-0,6	6 030	5 970	-2,1	49,8
47	Hotels	62	61	-3,2	1 952	1 896	-3,4	29,6
48	Gasthöfe	32	32	+10,3	443	442	+11,1	18,8
49	Pensionen	23	23	-	356	356	-	41,3
50	Hotels garnis	8	8	+14,3	236	236	+9,3	.
51	Erholungs-, Ferien- und Schulungsheime	12	12	-	775	775	-	45,6
52	Ferienhäuser, -wohnungen, -zentren	4	4	-33,3	100	100	-17,4	26,7
53	Hütten, Jugendherbergen u. Ä.	5	5	-	210	210	-	17,9
54	Vorsorge- und Reha-Kliniken	10	10	-9,1	1 958	1 955	-5,0	.

1) Veränderung gegenüber dem Vorjahresmonat in % - 2) mittlere Auslastung = (Übernachtungen / angebotene Bettentage) * 100 - 3) mittlere Aufenthalts

stätten nach Reisegebieten und Betriebsarten
2002

Ankünfte				Übernachtungen				Mittlere Aufenthaltsdauer ³⁾		Lfd. Nr.
aller Gäste	Veränderung ¹⁾	ausländischer Gäste	Veränderung ¹⁾	aller Gäste	Veränderung ¹⁾	ausländischer Gäste	Veränderung ¹⁾	aller Gäste	ausländischer Gäste	
89 400	-5,7	20 394	+0,3	242 412	-3,9	46 998	+0,3	2,7	2,3	1
51 618	-1,0	13 739	-3,7	101 529	+1,6	27 838	+1,4	2,0	2,0	2
2 159	-6,0	434	+6,4	5 120	-1,2	900	-8,3	2,4	2,1	3
2 019	+37,6	325	+19,0	7 170	+38,7	843	+8,9	3,6	2,6	4
13 440	-16,0	2 889	-6,0	26 560	-11,4	5 386	-7,6	2,0	1,9	5
9 055	+16,5	1 339	+202,3	33 985	+1,5	3 367	-10,0	3,8	2,5	6
2 603	+37,5	783	-25,3	16 834	-8,6	5 882	-5,3	6,5	7,5	7
7 077	-39,4	843	+10,2	23 619	-19,6	2 239	+66,8	3,3	2,7	8
1 429	-11,7	42	-2,3	27 595	-10,1	543	+3,4	19,3	12,9	9
114 117	-9,5	22 133	+3,4	245 186	-10,4	52 386	+4,9	2,1	2,4	10
73 109	-10,0	16 514	+5,4	138 929	-13,5	36 935	-0,7	1,9	2,2	11
2 831	-5,5	442	-31,7	6 140	-7,6	735	-39,0	2,2	1,7	12
2 036	+24,7	53	+26,2	8 853	+40,1	110	+7,8	4,3	2,1	13
20 961	-3,1	3 855	-2,6	39 888	-5,0	9 006	-0,7	1,9	2,3	14
9 018	-15,2	767	+82,2	26 616	-12,3	3 840	+268,5	3,0	5,0	15
.	16
5 643	-25,9	502	-23,4	16 528	-17,3	1 760	+34,0	2,9	3,5	17
.	18
95 476	-14,7	9 448	-7,4	232 320	-9,5	21 281	-2,8	2,4	2,3	19
61 604	-13,8	6 384	-15,9	107 651	-12,1	12 754	-16,7	1,7	2,0	20
4 110	+26,8	449	+65,7	7 800	+24,5	857	+27,2	1,9	1,9	21
3 664	-0,4	188	+19,0	22 197	+16,1	818	+37,2	6,1	4,4	22
.	23
7 906	-46,2	232	+44,1	48 499	-26,6	1 551	+60,1	6,1	6,7	24
956	+13,3	84	+1,2	7 382	+1,3	1 122	-0,9	7,7	13,4	25
6 620	-0,6	457	+49,3	16 475	+15,4	909	+104,3	2,5	2,0	26
.	27
129 308	-6,1	12 455	+9,8	612 024	-5,0	42 111	+5,8	4,7	3,4	28
74 844	-3,5	8 830	+14,4	162 484	-1,5	22 936	+18,9	2,2	2,6	29
4 283	+3,0	358	+32,6	10 404	-4,1	1 057	+8,1	2,4	3,0	30
9 925	-	171	-6,6	74 210	-5,9	862	+2,7	7,5	5,0	31
11 683	-12,7	1 532	-8,8	24 179	-16,9	3 781	-21,0	2,1	2,5	32
7 077	-25,9	212	+8,7	38 804	-17,2	1 833	-16,8	5,5	8,6	33
2 778	+10,1	908	+13,9	24 718	-4,0	9 462	+3,0	8,9	10,4	34
8 277	-8,6	439	-6,2	26 642	+3,4	2 077	+23,7	3,2	4,7	35
10 441	-9,3	5	-85,3	250 583	-4,4	103	-87,8	24,0	20,6	36
136 870	-5,7	25 233	+0,1	603 213	-4,6	105 717	-5,2	4,4	4,2	37
57 043	-5,7	9 633	-2,9	150 166	-6,3	33 151	-3,6	2,6	3,4	38
9 475	+10,6	1 494	+7,6	30 128	+9,1	5 130	+5,7	3,2	3,4	39
8 987	+4,9	773	-3,0	56 706	-4,5	4 006	+1,4	6,3	5,2	40
7 845	+67,4	538	+0,4	18 275	+84,6	1 352	+13,3	2,3	2,5	41
15 140	-25,4	221	-12,0	93 397	-13,4	1 871	-39,3	6,2	8,5	42
25 289	-2,5	12 426	+2,9	130 457	-8,7	59 750	-6,0	5,2	4,8	43
9 447	-25,3	148	-38,1	27 902	-11,9	457	+22,8	3,0	3,1	44
3 644	-5,8	-	-100,0	96 182	+3,8	-	-100,0	26,4	-	45
16 682	-4,0	2 276	+17,9	91 167	-5,6	6 113	+20,1	5,5	2,7	46
8 717	-6,0	1 751	+5,2	17 228	-4,3	4 315	+11,8	2,0	2,5	47
900	-19,4	74	-38,3	2 466	-6,3	218	-32,9	2,7	2,9	48
973	+28,9	59	+34,1	4 553	+10,3	330	+57,9	4,7	5,6	49
.	50
2 331	+6,3	207	x	10 577	-7,8	715	+677,2	4,5	3,5	51
160	-41,0	4	-50,0	828	-55,7	20	-78,0	5,2	5,0	52
590	-22,6	51	+920,0	1 165	-39,0	69	x	2,0	1,4	53
.	54

dauer in Tagen = Übernachtungen / Ankünfte

Noch: **2.3 Kapazität und Leistung der Beherbergungs****August**

Lfd. Nr.	Reisegebiet Betriebsart	Betriebe			Betten			Mittlere Auslastung der angebotenen Betten ²⁾
		insgesamt	geöffnete	Verän- derung ¹⁾	insgesamt	angebotene	Verän- derung ¹⁾	
55	Bergisches Land	443	440	+0,5	24 352	24 083	+2,3	32,3
56	Hotels	225	224	-0,9	11 793	11 764	+1,2	27,4
57	Gasthöfe	25	25	-	332	330	+2,5	20,9
58	Pensionen	17	17	+6,3	302	299	+0,7	32,0
59	Hotels garnis	84	84	-1,2	3 974	3 958	+5,2	27,3
60	Erholungs-, Ferien- und Schulungsheime	55	53	-	4 507	4 336	-0,1	35,6
61	Ferienhäuser, -wohnungen, -zentren	8	8	+100,0	108	102	+142,9	20,0
62	Hütten, Jugendherbergen u. Ä.	21	21	-	1 943	1 903	+7,4	29,1
63	Vorsorge- und Reha-Kliniken	8	8	-	1 393	1 391	+1,5	87,1
64	Bonn und Rhein-Sieg-Kreis	283	282	-3,4	16 782	16 740	-1,2	34,2
65	Hotels	125	124	+0,8	8 996	8 975	+0,9	31,2
66	Gasthöfe	38	38	-7,3	619	609	-8,7	17,8
67	Pensionen	5	5	-16,7	147	147	-26,5	46,9
68	Hotels garnis	79	79	-6,0	3 370	3 363	-2,1	35,1
69	Erholungs-, Ferien- und Schulungsheime	30	30	-	2 804	2 800	-0,7	41,8
70	Ferienhäuser, -wohnungen, -zentren	1	1	-	15	15	-	.
71	Hütten, Jugendherbergen u. Ä.	3	3	-25,0	633	633	-0,3	44,6
72	Vorsorge- und Reha-Kliniken	2	2	-33,3	198	198	-26,1	.
73	Köln	256	254	+4,1	22 719	22 542	+6,1	40,8
74	Hotels	82	81	+6,6	12 572	12 501	+4,5	40,4
75	Gasthöfe	15	15	-	278	278	-	30,5
76	Pensionen	3	3	-	92	85	+26,9	50,4
77	Hotels garnis	150	149	+2,8	8 839	8 740	+8,9	39,1
78	Erholungs-, Ferien- und Schulungsheime	1	1	-	75	75	-	.
79	Ferienhäuser, -wohnungen, -zentren	-	-	-	-	-	-	-
80	Hütten, Jugendherbergen u. Ä.	5	5	+25,0	863	863	+4,6	.
81	Vorsorge- und Reha-Kliniken	-	-	-	-	-	-	-
82	Düsseldorf	204	203	-1,9	16 158	16 134	+2,3	38,9
83	Hotels	52	52	-1,9	8 375	8 375	+3,4	41,8
84	Gasthöfe	3	3	-	43	43	-	12,8
85	Pensionen	3	3	-25,0	68	68	-13,9	43,4
86	Hotels garnis	142	141	-1,4	7 338	7 314	+1,2	35,4
87	Erholungs-, Ferien- und Schulungsheime	2	2	-	50	50	+6,4	.
88	Ferienhäuser, -wohnungen, -zentren	1	1	-	12	12	-	.
89	Hütten, Jugendherbergen u. Ä.	1	1	-	272	272	-	.
90	Vorsorge- und Reha-Kliniken	-	-	-	-	-	-	-
91	Ruhrgebiet	568	565	+3,3	31 740	31 386	+2,7	30,8
92	Hotels	283	281	+0,7	17 191	16 911	-1,4	30,3
93	Gasthöfe	55	55	-1,8	895	885	+0,2	21,7
94	Pensionen	9	9	+50,0	226	226	+51,7	42,7
95	Hotels garnis	153	152	+8,6	7 521	7 467	+12,7	27,1
96	Erholungs-, Ferien- und Schulungsheime	33	33	+3,1	3 165	3 160	+2,7	25,8
97	Ferienhäuser, -wohnungen, -zentren	4	4	-	69	69	-	25,5
98	Hütten, Jugendherbergen u. Ä.	28	28	+3,7	1 787	1 782	+2,8	34,2
99	Vorsorge- und Reha-Kliniken	3	3	-	886	886	-	86,5
100	Nordrhein-Westfalen	5 498	5 461	+0,5	278 384	275 146	+1,2	38,4
101	Hotels	2 299	2 280	+0,2	126 978	125 880	+0,5	33,3
102	Gasthöfe	637	633	+0,8	10 610	10 447	+3,8	24,4
103	Pensionen	597	597	-1,2	13 237	13 111	-1,4	45,3
104	Hotels garnis	972	967	+1,7	44 537	44 256	+5,3	32,8
105	Erholungs-, Ferien- und Schulungsheime	412	406	+0,7	33 688	33 110	-	38,9
106	Ferienhäuser, -wohnungen, -zentren	263	263	+0,8	12 881	12 720	-0,2	46,6
107	Hütten, Jugendherbergen u. Ä.	211	210	+1,4	16 402	16 230	+1,7	35,5
108	Vorsorge- und Reha-Kliniken	107	105	-0,9	20 051	19 392	-0,7	83,3

Anmerkungen siehe Seite 28

stätten nach Reisegebieten und Betriebsarten
2002

Ankünfte				Übernachtungen				Mittlere Aufenthaltsdauer ³⁾		Lfd. Nr.
aller Gäste	Veränderung ¹⁾	ausländischer Gäste	Veränderung ¹⁾	aller Gäste	Veränderung ¹⁾	ausländischer Gäste	Veränderung ¹⁾	aller Gäste	ausländischer Gäste	
86 577	-11,1	13 228	-5,9	227 965	-8,6	28 506	-11,4	2,6	2,2	55
53 495	-7,8	10 352	-8,7	98 313	-9,6	21 088	-13,4	1,8	2,0	56
753	-5,3	68	+11,5	2 106	+3,0	206	-34,6	2,8	3,0	57
538	+41,2	18	-	2 959	+26,0	125	+0,8	5,5	6,9	58
16 262	+0,6	2 128	-6,6	33 249	-3,6	5 062	-16,7	2,0	2,4	59
8 402	-41,2	346	+117,6	35 971	-23,5	1 292	+64,6	4,3	3,7	60
102	+343,5	1	-	632	+422,3	9	-	6,2	9,0	61
4 960	-20,2	315	+62,4	17 188	-8,0	724	+38,4	3,5	2,3	62
2 065	+32,2	-	-	37 547	+4,5	-	-	18,2	-	63
72 970	-12,1	14 186	+3,4	173 529	-9,0	36 300	-5,0	2,4	2,6	64
43 623	-12,2	7 462	+8,3	86 651	-9,8	19 742	+2,7	2,0	2,6	65
1 105	-19,9	47	-44,0	3 240	-20,2	238	-25,6	2,9	5,1	66
827	+6,0	41	-37,9	2 075	+3,1	117	-27,3	2,5	2,9	67
15 463	-3,8	3 647	+16,9	35 751	-3,8	10 247	+6,6	2,3	2,8	68
8 313	-9,5	1 215	+38,5	33 352	-12,9	3 695	-39,0	4,0	3,0	69
.	70
3 548	-38,6	1 774	-34,1	8 748	+5,2	2 261	-20,2	2,5	1,3	71
.	72
151 379	-6,1	51 402	+6,7	279 244	-1,5	96 038	+7,5	1,8	1,9	73
88 818	-3,5	31 522	+5,9	156 264	-0,5	57 938	+6,4	1,8	1,8	74
1 327	+11,4	678	+23,3	2 572	+7,4	1 174	+13,2	1,9	1,7	75
439	+0,9	71	+273,7	1 327	+6,8	120	-35,8	3,0	1,7	76
54 428	+1,0	16 076	+16,3	105 283	+0,8	33 194	+14,2	1,9	2,1	77
.	78
-	-	-	-	-	-	-	-	-	-	79
.	80
-	-	-	-	-	-	-	-	-	-	81
102 033	-1,5	34 298	+0,1	191 773	-8,4	72 140	-5,0	1,9	2,1	82
60 151	-0,9	22 605	-0,2	107 264	-8,1	44 703	-6,3	1,8	2,0	83
72	+213,0	5	-44,4	170	+42,9	17	-73,8	2,4	3,4	84
278	+10,8	53	+51,4	915	-8,9	195	-34,3	3,3	3,7	85
38 862	-4,1	11 033	-0,4	78 788	-9,0	25 797	-4,4	2,0	2,3	86
.	87
.	88
.	89
-	-	-	-	-	-	-	-	-	-	90
140 797	-12,2	20 868	-2,9	290 521	-12,4	42 892	-10,2	2,1	2,1	91
91 899	-12,9	14 899	-9,0	157 794	-16,0	28 365	-18,9	1,7	1,9	92
2 337	-17,7	179	+11,2	5 815	-13,4	468	-1,1	2,5	2,6	93
876	+191,0	92	+109,1	2 990	+55,5	225	-67,3	3,4	2,4	94
32 894	+0,8	5 072	+22,6	61 571	-0,9	10 471	+20,7	1,9	2,1	95
5 391	-44,2	204	-20,9	19 422	-37,8	2 100	+64,2	3,6	10,3	96
138	+16,9	11	-47,6	545	+0,6	102	-32,5	3,9	9,3	97
6 404	-23,7	390	-16,5	18 620	+4,3	803	-34,3	2,9	2,1	98
858	+2,0	21	-12,5	23 764	+1,8	358	+15,5	27,7	17,0	99
1 135 609	-8,3	225 921	+1,7	3 189 354	-6,8	550 482	-1,4	2,8	2,4	100
664 921	-7,4	143 691	-0,1	1 284 273	-7,8	309 765	-2,7	1,9	2,2	101
29 352	+2,6	4 228	+6,5	75 961	+1,9	11 000	-2,0	2,6	2,6	102
30 562	+8,5	1 844	+9,8	183 955	+1,4	7 751	-2,2	6,0	4,2	103
223 275	-1,7	48 554	+7,0	444 847	-2,6	108 012	+3,3	2,0	2,2	104
73 292	-26,1	4 766	+70,9	342 532	-17,3	20 330	+5,6	4,7	4,3	105
32 432	+1,6	14 223	+1,2	183 684	-7,5	76 398	-5,0	5,7	5,4	106
60 929	-27,2	8 547	-16,9	173 340	-8,5	16 222	+7,7	2,8	1,9	107
20 846	-5,0	68	-36,4	500 762	-2,4	1 004	-41,7	24,0	14,8	108

2.4 Leistung der Beherbergungsstätten nach Reisegebieten und Herkunftsländern

August 2002

Reisegebiet Herkunftsland (ständiger Wohnsitz)	Ankünfte		Übernachtungen			Mittlere Aufenthalts- dauer ³⁾
	aller Gäste	Verän- derung ¹⁾	aller Gäste	Verän- derung ¹⁾	Anteil ²⁾	
Eifel und Region Aachen	89 400	-5,7	242 412	-3,9	100	2,7
Bundesrepublik Deutschland	69 006	-7,4	195 414	-4,8	80,6	2,8
darunter Nordrhein-Westfalen	19 995	-26,3	77 472	-19,8	32,0	3,9
Ausland	20 394	+0,3	46 998	+0,3	19,4	2,3
Europa	15 734	+6,7	36 221	+8,0	77,1	2,3
EU-Länder	13 613	+6,0	30 801	+9,5	65,5	2,3
Belgien	3 438	+21,7	9 921	+26,8	21,1	2,9
Dänemark	359	+5,6	592	-12,3	1,3	1,6
Finnland	101	-9,0	262	+72,4	0,6	2,6
Frankreich	1 091	-11,0	1 858	-30,3	4,0	1,7
Griechenland	71	-16,5	324	+65,3	0,7	4,6
Vereinigtes Königreich	2 696	+13,1	4 629	+10,0	9,8	1,7
Republik Irland	65	-61,8	121	-45,7	0,3	1,9
Italien	1 420	+41,4	2 654	+42,8	5,6	1,9
Luxemburg	129	+12,2	366	+59,8	0,8	2,8
Niederlande	2 981	+1,3	7 264	+9,6	15,5	2,4
Österreich	334	+3,7	723	+16,4	1,5	2,2
Portugal	41	-64,7	192	-61,4	0,4	4,7
Schweden	251	-22,0	436	-24,2	0,9	1,7
Spanien	636	-28,2	1 459	-17,6	3,1	2,3
Baltische Staaten	88	+41,9	220	+22,9	0,5	2,5
Island	24	+700,0	26	+100,0	0,1	1,1
Norwegen	135	-21,5	233	-7,9	0,5	1,7
Polen	402	-4,3	1 027	+14,4	2,2	2,6
Russland	180	+9,8	845	+139,4	1,8	4,7
Schweiz	503	+17,0	946	+30,3	2,0	1,9
Tschechische Republik	189	+37,0	516	+75,5	1,1	2,7
Türkei	95	-12,0	210	-15,3	0,4	2,2
Ungarn	94	-32,4	355	-17,4	0,8	3,8
Sonstige europäische Länder	411	+55,7	1 042	-48,1	2,2	2,5
Afrika	469	+184,2	1 185	-3,7	2,5	2,5
Republik Südafrika	30	-3,2	262	+5,6	0,6	8,7
Sonstige afrikanische Länder	439	+227,6	923	-6,1	2,0	2,1
Asien	2 669	-20,6	5 878	-17,3	12,5	2,2
Arabische Golfstaaten	324	+9,1	1 247	+11,8	2,7	3,8
Volksrepublik China und Hongkong	360	+6,5	1 254	+105,9	2,7	3,5
Israel	113	-61,7	343	-78,7	0,7	3,0
Japan	211	-	519	+1,0	1,1	2,5
Südkorea	43	-59,0	116	-31,4	0,2	2,7
Taiwan	25	-87,4	33	-83,7	0,1	1,3
Sonstige asiatische Länder	1 593	-17,0	2 366	-18,1	5,0	1,5
Amerika	877	-12,8	2 044	-26,0	4,3	2,3
Kanada	79	-22,5	167	-23,4	0,4	2,1
USA	543	-29,8	1 424	-25,1	3,0	2,6
Mittelamerika und Karibik	26	-33,3	76	-50,3	0,2	2,9
Brasilien	32	-17,9	103	-11,2	0,2	3,2
Sonstige südamerikanische Länder	197	+271,7	274	-26,7	0,6	1,4
Australien, Neuseeland und Ozeanien	79	-13,2	237	+3,0	0,5	3,0
Ohne Angabe	566	-40,8	1 433	-28,5	3,0	2,5

1) Veränderung gegenüber dem Vorjahresmonat in % – 2) Bei Übernachtungen von Gästen aus der Bundesrepublik Deutschland und dem Ausland: Anteil an allen Übernachtungen im Bundesgebiet; sonst: Anteil an allen Übernachtungen am Ausland zusammen. – 3) mittlere Aufenthaltsdauer in Tagen = Übernachtungen / Ankünfte

Noch: **2.4 Leistung der Beherbergungsstätten nach Reisegebieten und Herkunftsländern**

August 2002

Reisegebiet Herkunftsland (ständiger Wohnsitz)	Ankünfte		Übernachtungen			Mittlere Aufenthalts- dauer ³⁾
	aller Gäste	Verän- derung ¹⁾	aller Gäste	Verän- derung ¹⁾	Anteil ²⁾	
Niederrhein	114 117	-9,5	245 186	-10,4	100	2,1
Bundesrepublik Deutschland	91 984	-12,2	192 800	-13,8	78,6	2,1
darunter Nordrhein-Westfalen	20 131	-33,4	56 412	-25,1	23,0	2,8
Ausland	22 133	+3,4	52 386	+4,9	21,4	2,4
Europa	18 919	+5,4	43 368	+9,7	82,8	2,3
EU-Länder	16 039	+7,1	32 939	+3,6	62,9	2,1
Belgien	1 618	+13,7	3 127	+30,7	6,0	1,9
Dänemark	830	+39,3	1 807	+26,0	3,4	2,2
Finnland	119	-19,6	187	-28,1	0,4	1,6
Frankreich	750	-12,5	1 420	-24,3	2,7	1,9
Griechenland	82	-2,4	204	-36,1	0,4	2,5
Vereinigtes Königreich	1 892	-9,0	4 700	-12,9	9,0	2,5
Republik Irland	59	+1,7	220	+20,2	0,4	3,7
Italien	752	-8,2	1 510	-13,9	2,9	2,0
Luxemburg	117	+28,6	161	-1,8	0,3	1,4
Niederlande	8 229	+22,4	15 746	+37,0	30,1	1,9
Österreich	703	-42,0	2 233	-46,5	4,3	3,2
Portugal	65	-31,6	187	-46,1	0,4	2,9
Schweden	391	+48,1	564	+8,5	1,1	1,4
Spanien	432	-18,8	873	-41,1	1,7	2,0
Baltische Staaten	66	+3,1	755	+254,5	1,4	11,4
Island	31	-71,0	55	-75,4	0,1	1,8
Norwegen	152	-7,3	277	-29,9	0,5	1,8
Polen	456	+11,5	1 166	+37,5	2,2	2,6
Russland	421	-8,3	2 271	+11,7	4,3	5,4
Schweiz	832	-4,6	1 406	-23,9	2,7	1,7
Tschechische Republik	184	+30,5	956	+116,3	1,8	5,2
Türkei	321	+25,4	647	+15,9	1,2	2,0
Ungarn	100	-15,3	456	+18,4	0,9	4,6
Sonstige europäische Länder	317	-15,5	2 440	+216,1	4,7	7,7
Afrika	87	-54,0	313	-55,6	0,6	3,6
Republik Südafrika	15	-63,4	50	-60,9	0,1	3,3
Sonstige afrikanische Länder	72	-51,4	263	-54,4	0,5	3,7
Asien	931	+2,5	2 987	-8,5	5,7	3,2
Arabische Golfstaaten	48	-28,4	149	-76,2	0,3	3,1
Volksrepublik China und Hongkong	228	+6,0	1 148	+92,6	2,2	5,0
Israel	72	-15,3	125	-51,2	0,2	1,7
Japan	201	-20,2	552	-35,1	1,1	2,7
Südkorea	54	+28,6	131	-16,6	0,3	2,4
Taiwan	26	-10,3	86	-34,8	0,2	3,3
Sonstige asiatische Länder	302	+38,5	796	+23,4	1,5	2,6
Amerika	1 244	-8,5	3 878	-12,5	7,4	3,1
Kanada	172	-7,5	528	-25,1	1,0	3,1
USA	943	-5,7	2 714	-9,1	5,2	2,9
Mittelamerika und Karibik	16	-36,0	44	-64,8	0,1	2,8
Brasilien	62	-15,1	136	-69,5	0,3	2,2
Sonstige südamerikanische Länder	51	-32,0	456	+173,1	0,9	8,9
Australien, Neuseeland und Ozeanien	49	-44,3	107	-60,1	0,2	2,2
Ohne Angabe	903	-0,2	1 733	-1,9	3,3	1,9

Anmerkungen siehe Seite 32

Noch: **2.4 Leistung der Beherbergungsstätten nach Reisegebieten und Herkunftsländern**

August 2002

Reisegebiet Herkunftsland (ständiger Wohnsitz)	Ankünfte		Übernachtungen			Mittlere Aufenthalts- dauer ³⁾
	aller Gäste	Verän- derung ¹⁾	aller Gäste	Verän- derung ¹⁾	Anteil ²⁾	
Münsterland	95 476	-14,7	232 320	-9,5	100	2,4
Bundesrepublik Deutschland	86 028	-15,5	211 039	-10,2	90,8	2,5
darunter Nordrhein-Westfalen	27 532	-32,2	87 758	-20,0	37,8	3,2
Ausland	9 448	-7,4	21 281	-2,8	9,2	2,3
Europa	7 590	-6,6	17 114	+1,6	80,4	2,3
EU-Länder	5 957	-6,8	11 894	+1,6	55,9	2,0
Belgien	429	-0,9	828	+10,3	3,9	1,9
Dänemark	756	-3,0	1 058	+12,3	5,0	1,4
Finnland	140	+20,7	272	+52,8	1,3	1,9
Frankreich	438	-17,4	990	+10,1	4,7	2,3
Griechenland	30	-23,1	50	-25,4	0,2	1,7
Vereinigtes Königreich	751	-28,6	1 453	-16,8	6,8	1,9
Republik Irland	37	+32,1	71	+18,3	0,3	1,9
Italien	438	-3,9	878	-13,3	4,1	2,0
Luxemburg	110	-2,7	234	+4,0	1,1	2,1
Niederlande	1 910	+8,3	4 251	+9,3	20,0	2,2
Österreich	238	+4,8	619	+40,4	2,9	2,6
Portugal	23	-71,3	64	-70,1	0,3	2,8
Schweden	398	-20,9	522	-17,5	2,5	1,3
Spanien	259	-4,8	604	-6,5	2,8	2,3
Baltische Staaten	75	-3,8	253	-45,8	1,2	3,4
Island	12	-33,3	16	-48,4	0,1	1,3
Norwegen	163	-18,9	236	-13,2	1,1	1,4
Polen	431	-12,8	1 437	-7,9	6,8	3,3
Russland	252	+55,6	1 344	+114,4	6,3	5,3
Schweiz	376	+5,6	746	-11,5	3,5	2,0
Tschechische Republik	91	+23,0	376	+170,5	1,8	4,1
Türkei	40	-33,3	153	+48,5	0,7	3,8
Ungarn	85	-27,4	276	-23,8	1,3	3,2
Sonstige europäische Länder	108	-39,3	383	-48,0	1,8	3,5
Afrika	38	-15,6	246	-26,1	1,2	6,5
Republik Südafrika	8	-38,5	25	-28,6	0,1	3,1
Sonstige afrikanische Länder	30	-6,3	221	-25,8	1,0	7,4
Asien	378	+23,5	1 044	+20,7	4,9	2,8
Arabische Golfstaaten	63	+31,3	117	-49,6	0,5	1,9
Volksrepublik China und Hongkong	42	-47,5	74	-55,7	0,3	1,8
Israel	51	+292,3	166	+472,4	0,8	3,3
Japan	128	+13,3	248	-12,7	1,2	1,9
Südkorea	35	+66,7	274	+661,1	1,3	7,8
Taiwan	18	+125,0	35	+288,9	0,2	1,9
Sonstige asiatische Länder	41	+78,3	130	+20,4	0,6	3,2
Amerika	571	-12,6	1 474	-15,2	6,9	2,6
Kanada	89	+34,8	146	-12,0	0,7	1,6
USA	410	-18,0	1 053	-20,9	4,9	2,6
Mittelamerika und Karibik	12	-14,3	21	-54,3	0,1	1,8
Brasilien	20	+5,3	94	-5,1	0,4	4,7
Sonstige südamerikanische Länder	40	-25,9	160	+64,9	0,8	4,0
Australien, Neuseeland und Ozeanien	37	-41,3	88	-22,1	0,4	2,4
Ohne Angabe	834	-16,8	1 315	-34,3	6,2	1,6

Anmerkungen siehe Seite 32

Noch: **2.4 Leistung der Beherbergungsstätten nach Reisegebieten und Herkunftsländern**

August 2002

Reisegebiet Herkunftsland (ständiger Wohnsitz)	Ankünfte		Übernachtungen			Mittlere Aufenthalts- dauer ³⁾
	aller Gäste	Verän- derung ¹⁾	aller Gäste	Verän- derung ¹⁾	Anteil ²⁾	
Teutoburger Wald	129 308	-6,1	612 024	-5,0	100	4,7
Bundesrepublik Deutschland	116 853	-7,5	569 913	-5,7	93,1	4,9
darunter Nordrhein-Westfalen	33 294	-23,3	259 500	-12,8	42,4	7,8
Ausland	12 455	+9,8	42 111	+5,8	6,9	3,4
Europa	10 461	+10,4	35 666	+7,8	84,7	3,4
EU-Länder	8 090	+8,6	27 873	+7,0	66,2	3,4
Belgien	534	-17,1	1 573	-20,5	3,7	2,9
Dänemark	975	+27,1	3 157	+50,8	7,5	3,2
Finnland	118	+1,7	317	+114,2	0,8	2,7
Frankreich	545	-13,5	1 166	-14,1	2,8	2,1
Griechenland	110	+129,2	522	+208,9	1,2	4,7
Vereinigtes Königreich	1 251	+22,9	2 799	+16,7	6,6	2,2
Republik Irland	67	-23,0	122	-57,2	0,3	1,8
Italien	422	-4,5	940	-0,9	2,2	2,2
Luxemburg	39	-35,0	77	-48,7	0,2	2,0
Niederlande	2 924	+14,5	14 642	+7,8	34,8	5,0
Österreich	432	-	1 017	-16,8	2,4	2,4
Portugal	197	+137,3	497	-24,4	1,2	2,5
Schweden	236	-29,3	436	-35,1	1,0	1,8
Spanien	240	+2,6	608	+54,7	1,4	2,5
Baltische Staaten	81	-1,2	361	+41,6	0,9	4,5
Island	19	+533,3	30	+328,6	0,1	1,6
Norwegen	174	+33,8	346	+29,1	0,8	2,0
Polen	580	+7,8	2 592	-18,5	6,2	4,5
Russland	471	+74,4	973	-7,5	2,3	2,1
Schweiz	445	-13,8	1 133	+25,1	2,7	2,5
Tschechische Republik	227	+30,5	974	+118,9	2,3	4,3
Türkei	78	-9,3	165	+32,0	0,4	2,1
Ungarn	74	-15,9	292	+6,2	0,7	3,9
Sonstige europäische Länder	222	+57,4	927	+75,2	2,2	4,2
Afrika	102	+22,9	211	-80,3	0,5	2,1
Republik Südafrika	32	+18,5	83	-4,6	0,2	2,6
Sonstige afrikanische Länder	70	+25,0	128	-87,0	0,3	1,8
Asien	548	+19,1	2 537	+49,6	6,0	4,6
Arabische Golfstaaten	25	-51,9	101	-53,7	0,2	4,0
Volksrepublik China und Hongkong	194	+165,8	1 354	+725,6	3,2	7,0
Israel	24	+20,0	82	+74,5	0,2	3,4
Japan	151	-10,7	457	+1,6	1,1	3,0
Südkorea	37	+2,8	168	+7,7	0,4	4,5
Taiwan	20	-20,0	52	-3,7	0,1	2,6
Sonstige asiatische Länder	97	+14,1	323	-46,8	0,8	3,3
Amerika	572	+4,0	2 039	+16,5	4,8	3,6
Kanada	74	+72,1	318	+60,6	0,8	4,3
USA	388	-16,6	1 124	-18,4	2,7	2,9
Mittelamerika und Karibik	21	+162,5	153	+920,0	0,4	7,3
Brasilien	44	+91,3	190	+68,1	0,5	4,3
Sonstige südamerikanische Länder	45	+309,1	254	+440,4	0,6	5,6
Australien, Neuseeland und Ozeanien	49	+28,9	129	-41,6	0,3	2,6
Ohne Angabe	723	-1,6	1 529	-22,9	3,6	2,1

Anmerkungen siehe Seite 32

Noch: **2.4 Leistung der Beherbergungsstätten nach Reisegebieten und Herkunftsländern**

August 2002

Reisegebiet Herkunftsland (ständiger Wohnsitz)	Ankünfte		Übernachtungen			Mittlere Aufenthalts- dauer ³⁾
	aller Gäste	Verän- derung ¹⁾	aller Gäste	Verän- derung ¹⁾	Anteil ²⁾	
Sauerland	136 870	-5,7	603 213	-4,6	100	4,4
Bundesrepublik Deutschland	111 637	-6,9	497 496	-4,5	82,5	4,5
darunter Nordrhein-Westfalen	38 322	-32,3	224 019	-20,4	37,1	5,8
Ausland	25 233	+0,1	105 717	-5,2	17,5	4,2
Europa	24 459	+0,8	103 171	-5,1	97,6	4,2
EU-Länder	23 610	+2,4	98 260	-3,5	92,9	4,2
Belgien	2 575	+7,3	11 982	+13,7	11,3	4,7
Dänemark	347	+111,6	1 117	+187,9	1,1	3,2
Finnland	28	-44,0	46	-47,7	-	1,6
Frankreich	277	+28,8	1 208	+49,5	1,1	4,4
Griechenland	21	+10,5	53	+47,2	0,1	2,5
Vereinigtes Königreich	740	+12,0	2 519	-3,1	2,4	3,4
Republik Irland	28	-20,0	62	-41,0	0,1	2,2
Italien	231	+11,1	1 088	+62,4	1,0	4,7
Luxemburg	521	+396,2	1 988	+405,9	1,9	3,8
Niederlande	18 384	-1,7	76 759	-8,5	72,6	4,2
Österreich	215	+2,9	728	-39,7	0,7	3,4
Portugal	53	+82,8	264	+88,6	0,2	5,0
Schweden	97	-26,5	211	-20,7	0,2	2,2
Spanien	93	-35,0	235	-63,2	0,2	2,5
Baltische Staaten	9	-43,8	26	-57,4	-	2,9
Island	14	+366,7	66	x	0,1	4,7
Norwegen	68	-12,8	179	-27,5	0,2	2,6
Polen	214	-35,3	2 096	-18,3	2,0	9,8
Russland	65	-24,4	372	-17,0	0,4	5,7
Schweiz	211	-16,6	676	-32,1	0,6	3,2
Tschechische Republik	151	-18,4	820	+22,0	0,8	5,4
Türkei	15	-46,4	35	-69,6	-	2,3
Ungarn	46	+7,0	338	+57,2	0,3	7,3
Sonstige europäische Länder	56	-67,4	303	-81,6	0,3	5,4
Afrika	18	+157,1	48	+4,3	-	2,7
Republik Südafrika	8	+60,0	22	-40,5	-	2,8
Sonstige afrikanische Länder	10	+400,0	26	+188,9	-	2,6
Asien	160	-31,0	1 110	+19,0	1,0	6,9
Arabische Golfstaaten	44	+51,7	696	+113,5	0,7	15,8
Volksrepublik China und Hongkong	28	-36,4	205	+49,6	0,2	7,3
Israel	8	-80,0	13	-93,5	-	1,6
Japan	40	-48,7	127	-18,1	0,1	3,2
Südkorea	1	-	2	+100,0	-	2,0
Taiwan	9	+12,5	22	+83,3	-	2,4
Sonstige asiatische Länder	30	-6,3	45	-55,4	-	1,5
Amerika	246	-30,1	613	-35,0	0,6	2,5
Kanada	49	+2,1	124	+2,5	0,1	2,5
USA	139	-47,1	362	-49,0	0,3	2,6
Mittelamerika und Karibik	14	+16,7	26	+100,0	-	1,9
Brasilien	35	+75,0	57	+7,5	0,1	1,6
Sonstige südamerikanische Länder	9	-	44	-4,3	-	4,9
Australien, Neuseeland und Ozeanien	33	+22,2	70	+40,0	0,1	2,1
Ohne Angabe	317	-4,8	705	-2,9	0,7	2,2

Anmerkungen siehe Seite 32

Noch: **2.4 Leistung der Beherbergungsstätten nach Reisegebieten und Herkunftsländern**

August 2002

Reisegebiet Herkunftsland (ständiger Wohnsitz)	Ankünfte		Übernachtungen			Mittlere Aufenthalts- dauer ³⁾
	aller Gäste	Verän- derung ¹⁾	aller Gäste	Verän- derung ¹⁾	Anteil ²⁾	
Siegerland-Wittgenstein	16 682	-4,0	91 167	-5,6	100	5,5
Bundesrepublik Deutschland	14 406	-6,7	85 054	-7,1	93,3	5,9
darunter Nordrhein-Westfalen	5 477	-16,3	52 084	-7,4	57,1	9,5
Ausland	2 276	+17,9	6 113	+20,1	6,7	2,7
Europa	1 803	+9,8	4 948	+20,8	80,9	2,7
EU-Länder	1 456	+13,5	4 152	+23,6	67,9	2,9
Belgien	166	-16,2	626	-7,4	10,2	3,8
Dänemark	56	-55,9	206	+9,0	3,4	3,7
Finnland	16	+14,3	20	+33,3	0,3	1,3
Frankreich	45	-39,2	170	-13,7	2,8	3,8
Griechenland	1	+100,0	1	+100,0	-	1,0
Vereinigtes Königreich	141	+39,6	214	+38,1	3,5	1,5
Republik Irland	1	+100,0	1	+100,0	-	1,0
Italien	68	+23,6	157	+61,9	2,6	2,3
Luxemburg	289	x	1 144	x	18,7	4,0
Niederlande	538	-9,1	1 332	-26,1	21,8	2,5
Österreich	61	+15,1	114	+3,6	1,9	1,9
Portugal	10	+25,0	33	+32,0	0,5	3,3
Schweden	32	+23,1	38	-15,6	0,6	1,2
Spanien	32	+33,3	96	+209,7	1,6	3,0
Baltische Staaten	-	-100,0	-	-100,0	-	-
Island	2	+100,0	12	+100,0	0,2	6,0
Norwegen	19	-65,5	27	-64,5	0,4	1,4
Polen	55	-43,3	80	-48,4	1,3	1,5
Russland	14	-68,9	38	-58,2	0,6	2,7
Schweiz	87	+31,8	114	+12,9	1,9	1,3
Tschechische Republik	29	-23,7	184	+10,2	3,0	6,3
Türkei	50	+733,3	103	+692,3	1,7	2,1
Ungarn	33	+17,9	53	-23,2	0,9	1,6
Sonstige europäische Länder	58	+190,0	185	+302,2	3,0	3,2
Afrika	3	-75,0	9	-74,3	0,1	3,0
Republik Südafrika	-	-100,0	-	-100,0	-	-
Sonstige afrikanische Länder	3	-66,7	9	-52,6	0,1	3,0
Asien	196	+145,0	586	+4,6	9,6	3,0
Arabische Golfstaaten	13	+333,3	58	+625,0	0,9	4,5
Volksrepublik China und Hongkong	108	+272,4	380	+233,3	6,2	3,5
Israel	4	-20,0	6	-62,5	0,1	1,5
Japan	21	+61,5	69	+21,1	1,1	3,3
Südkorea	41	+100,0	48	+100,0	0,8	1,2
Taiwan	1	+100,0	3	+100,0	-	3,0
Sonstige asiatische Länder	8	-73,3	22	-94,0	0,4	2,8
Amerika	57	-62,0	142	-46,8	2,3	2,5
Kanada	8	-38,5	10	-60,0	0,2	1,3
USA	46	-63,5	125	-42,4	2,0	2,7
Mittelamerika und Karibik	-	-100,0	-	-100,0	-	-
Brasilien	2	-71,4	6	-62,5	0,1	3,0
Sonstige südamerikanische Länder	1	-66,7	1	-87,5	-	1,0
Australien, Neuseeland und Ozeanien	2	-60,0	4	-33,3	0,1	2,0
Ohne Angabe	215	+424,4	424	+239,2	6,9	2,0

Anmerkungen siehe Seite 32

Noch: **2.4 Leistung der Beherbergungsstätten nach Reisegebieten und Herkunftsländern**

August 2002

Reisegebiet Herkunftsland (ständiger Wohnsitz)	Ankünfte		Übernachtungen			Mittlere Aufenthalts- dauer ³⁾
	aller Gäste	Verän- derung ¹⁾	aller Gäste	Verän- derung ¹⁾	Anteil ²⁾	
Bergisches Land	86 577	-11,1	227 965	-8,6	100	2,6
Bundesrepublik Deutschland	73 349	-12,0	199 459	-8,2	87,5	2,7
darunter Nordrhein-Westfalen	15 010	-35,2	65 096	-28,3	28,6	4,3
Ausland	13 228	-5,9	28 506	-11,4	12,5	2,2
Europa	10 648	-4,8	21 916	-9,6	76,9	2,1
EU-Länder	8 313	-5,1	16 650	-7,8	58,4	2,0
Belgien	543	-14,8	1 092	-11,8	3,8	2,0
Dänemark	756	+1,1	1 277	-10,1	4,5	1,7
Finnland	130	-30,5	621	+77,9	2,2	4,8
Frankreich	892	-3,9	1 734	-5,0	6,1	1,9
Griechenland	110	+26,4	340	+61,1	1,2	3,1
Vereinigtes Königreich	2 011	-17,5	3 709	-17,1	13,0	1,8
Republik Irland	47	-26,6	103	-33,1	0,4	2,2
Italien	753	-18,2	1 448	-41,3	5,1	1,9
Luxemburg	80	-34,4	118	-33,0	0,4	1,5
Niederlande	1 580	+34,9	3 092	+30,8	10,8	2,0
Österreich	472	-9,8	1 152	-3,8	4,0	2,4
Portugal	62	-42,6	167	-64,8	0,6	2,7
Schweden	528	+21,1	914	+32,8	3,2	1,7
Spanien	349	-11,2	883	-13,3	3,1	2,5
Baltische Staaten	104	+22,4	218	+9,0	0,8	2,1
Island	33	+17,9	79	+19,7	0,3	2,4
Norwegen	135	-28,9	216	-26,3	0,8	1,6
Polen	501	-1,0	1 073	-13,6	3,8	2,1
Russland	255	+15,9	584	-37,8	2,0	2,3
Schweiz	582	-9,2	1 146	-16,2	4,0	2,0
Tschechische Republik	190	-35,6	408	-43,6	1,4	2,1
Türkei	201	+34,9	611	+50,5	2,1	3,0
Ungarn	110	+54,9	276	+34,6	1,0	2,5
Sonstige europäische Länder	224	-4,7	655	-11,8	2,3	2,9
Afrika	97	-4,0	304	-34,6	1,1	3,1
Republik Südafrika	45	+66,7	101	-26,3	0,4	2,2
Sonstige afrikanische Länder	52	-29,7	203	-38,1	0,7	3,9
Asien	752	-3,2	1 960	-20,3	6,9	2,6
Arabische Golfstaaten	30	-11,8	70	-59,5	0,2	2,3
Volksrepublik China und Hongkong	189	+80,0	494	+44,4	1,7	2,6
Israel	79	-24,8	191	-58,4	0,7	2,4
Japan	226	-19,0	439	-42,8	1,5	1,9
Südkorea	48	+37,1	140	+64,7	0,5	2,9
Taiwan	9	-30,8	16	-46,7	0,1	1,8
Sonstige asiatische Länder	171	-17,0	610	+1,2	2,1	3,6
Amerika	1 261	-10,2	3 460	-3,7	12,1	2,7
Kanada	57	-47,2	126	-60,0	0,4	2,2
USA	998	-14,0	2 656	-7,2	9,3	2,7
Mittelamerika und Karibik	53	+65,6	150	+35,1	0,5	2,8
Brasilien	78	+52,9	308	+65,6	1,1	3,9
Sonstige südamerikanische Länder	75	+38,9	220	+83,3	0,8	2,9
Australien, Neuseeland und Ozeanien	47	-34,7	123	-25,9	0,4	2,6
Ohne Angabe	423	-18,2	743	-40,8	2,6	1,8

Anmerkungen siehe Seite 32

Noch: **2.4 Leistung der Beherbergungsstätten nach Reisegebieten und Herkunftsländern**

August 2002

Reisegebiet Herkunftsland (ständiger Wohnsitz)	Ankünfte		Übernachtungen			Mittlere Aufenthalts- dauer ³⁾
	aller Gäste	Verän- derung ¹⁾	aller Gäste	Verän- derung ¹⁾	Anteil ²⁾	
Bonn und Rhein-Sieg-Kreis	72 970	-12,1	173 529	-9,0	100	2,4
Bundesrepublik Deutschland	58 784	-15,2	137 229	-10,1	79,1	2,3
darunter Nordrhein-Westfalen	7 817	-33,0	24 631	-23,9	14,2	3,2
Ausland	14 186	+3,4	36 300	-5,0	20,9	2,6
Europa	9 687	+0,1	20 976	-3,2	57,8	2,2
EU-Länder	6 970	+9,8	14 449	+0,9	39,8	2,1
Belgien	1 067	+13,5	3 108	+24,4	8,6	2,9
Dänemark	130	-0,8	237	+8,7	0,7	1,8
Finnland	51	+18,6	142	+44,9	0,4	2,8
Frankreich	761	+32,8	1 465	+21,7	4,0	1,9
Griechenland	112	+55,6	212	+0,5	0,6	1,9
Vereinigtes Königreich	1 529	+11,6	2 696	-3,3	7,4	1,8
Republik Irland	261	+183,7	313	+9,1	0,9	1,2
Italien	862	+40,4	1 714	+16,7	4,7	2,0
Luxemburg	72	+14,3	105	+22,1	0,3	1,5
Niederlande	1 189	+9,9	2 329	+17,9	6,4	2,0
Österreich	294	-10,1	748	-42,0	2,1	2,5
Portugal	31	-82,9	149	-35,5	0,4	4,8
Schweden	249	+33,2	399	+1,5	1,1	1,6
Spanien	362	-46,2	832	-47,1	2,3	2,3
Baltische Staaten	59	-41,6	129	-49,6	0,4	2,2
Island	5	-50,0	11	-56,0	-	2,2
Norwegen	143	+78,8	269	+74,7	0,7	1,9
Polen	276	+66,3	698	+56,9	1,9	2,5
Russland	988	-43,5	2 471	+17,1	6,8	2,5
Schweiz	360	-20,4	706	-26,4	1,9	2,0
Tschechische Republik	137	-18,9	418	+31,4	1,2	3,1
Türkei	190	+24,2	385	+11,6	1,1	2,0
Ungarn	213	+35,7	418	-17,9	1,2	2,0
Sonstige europäische Länder	346	+18,9	1 022	-54,1	2,8	3,0
Afrika	305	-7,0	1 249	-13,1	3,4	4,1
Republik Südafrika	39	-17,0	127	-28,7	0,3	3,3
Sonstige afrikanische Länder	266	-5,3	1 122	-11,0	3,1	4,2
Asien	2 400	+53,5	8 547	+13,8	23,5	3,6
Arabische Golfstaaten	517	-1,9	4 757	+6,8	13,1	9,2
Volksrepublik China und Hongkong	521	+163,1	940	+112,2	2,6	1,8
Israel	124	+37,8	259	+43,9	0,7	2,1
Japan	454	+8,1	840	-13,2	2,3	1,9
Südkorea	77	+196,2	153	+96,2	0,4	2,0
Taiwan	28	+27,3	44	+10,0	0,1	1,6
Sonstige asiatische Länder	679	+141,6	1 554	+15,5	4,3	2,3
Amerika	1 050	-26,5	3 413	-37,0	9,4	3,3
Kanada	93	-38,0	250	-71,0	0,7	2,7
USA	744	-31,9	2 642	-32,2	7,3	3,6
Mittelamerika und Karibik	64	+156,0	107	-23,0	0,3	1,7
Brasilien	61	+19,6	199	-22,0	0,5	3,3
Sonstige südamerikanische Länder	88	-19,3	215	-19,5	0,6	2,4
Australien, Neuseeland und Ozeanien	82	-25,5	167	-42,8	0,5	2,0
Ohne Angabe	662	+6,9	1 948	+2,7	5,4	2,9

Anmerkungen siehe Seite 32

Noch: **2.4 Leistung der Beherbergungsstätten nach Reisegebieten und Herkunftsländern**

August 2002

Reisegebiet Herkunftsland (ständiger Wohnsitz)	Ankünfte		Übernachtungen			Mittlere Aufenthalts- dauer ³⁾
	aller Gäste	Verän- derung ¹⁾	aller Gäste	Verän- derung ¹⁾	Anteil ²⁾	
Köln	151 379	-6,1	279 244	-1,5	100	1,8
Bundesrepublik Deutschland	99 977	-11,6	183 206	-5,7	65,6	1,8
darunter Nordrhein-Westfalen	6 478	-33,0	10 816	-35,6	3,9	1,7
Ausland	51 402	+6,7	96 038	+7,5	34,4	1,9
Europa	37 935	+10,4	68 327	+9,7	71,1	1,8
EU-Länder	32 210	+11,4	56 719	+11,2	59,1	1,8
Belgien	1 274	-0,5	2 103	+4,8	2,2	1,7
Dänemark	655	-14,5	1 192	+5,4	1,2	1,8
Finnland	527	+121,4	845	+66,7	0,9	1,6
Frankreich	2 202	+0,3	4 036	+11,7	4,2	1,8
Griechenland	431	+17,8	918	+11,1	1,0	2,1
Vereinigtes Königreich	10 167	-3,9	17 065	-8,8	17,8	1,7
Republik Irland	396	+45,6	609	-1,6	0,6	1,5
Italien	5 900	+32,7	11 429	+46,8	11,9	1,9
Luxemburg	293	+3,9	485	+14,9	0,5	1,7
Niederlande	3 464	+29,3	5 912	+31,7	6,2	1,7
Österreich	1 744	-3,7	3 832	-7,8	4,0	2,2
Portugal	1 020	+22,2	1 240	+22,7	1,3	1,2
Schweden	779	-0,1	1 362	+8,4	1,4	1,7
Spanien	3 358	+40,6	5 691	+26,7	5,9	1,7
Baltische Staaten	163	-53,8	347	-57,1	0,4	2,1
Island	67	-40,2	105	-37,9	0,1	1,6
Norwegen	372	+34,8	647	+28,4	0,7	1,7
Polen	388	-20,5	768	-21,6	0,8	2,0
Russland	686	-12,7	1 537	-21,4	1,6	2,2
Schweiz	2 240	+10,7	4 230	+15,6	4,4	1,9
Tschechische Republik	396	+72,9	908	+35,7	0,9	2,3
Türkei	479	+28,4	917	+36,5	1,0	1,9
Ungarn	230	-12,5	527	-8,3	0,5	2,3
Sonstige europäische Länder	704	+28,2	1 622	+26,9	1,7	2,3
Afrika	489	+22,6	1 331	+29,5	1,4	2,7
Republik Südafrika	120	+3,4	256	-26,2	0,3	2,1
Sonstige afrikanische Länder	369	+30,4	1 075	+57,9	1,1	2,9
Asien	6 102	+37,6	12 070	+34,3	12,6	2,0
Arabische Golfstaaten	481	+37,0	2 280	+4,6	2,4	4,7
Volksrepublik China und Hongkong	1 497	+110,8	2 405	+104,2	2,5	1,6
Israel	382	+1,6	752	-5,1	0,8	2,0
Japan	1 965	+10,1	3 058	+17,3	3,2	1,6
Südkorea	351	+97,2	407	+59,6	0,4	1,2
Taiwan	335	+38,4	540	+28,9	0,6	1,6
Sonstige asiatische Länder	1 091	+37,4	2 628	+69,0	2,7	2,4
Amerika	5 610	-17,9	11 720	-8,9	12,2	2,1
Kanada	478	-2,8	1 039	-11,9	1,1	2,2
USA	4 399	-19,1	9 159	-7,8	9,5	2,1
Mittelamerika und Karibik	270	+13,4	506	+7,7	0,5	1,9
Brasilien	200	-21,9	375	-38,6	0,4	1,9
Sonstige südamerikanische Länder	263	-35,2	641	-3,9	0,7	2,4
Australien, Neuseeland und Ozeanien	449	-14,0	915	-11,9	1,0	2,0
Ohne Angabe	817	-49,1	1 675	-45,8	1,7	2,1

Anmerkungen siehe Seite 32

Noch: **2.4 Leistung der Beherbergungsstätten nach Reisegebieten und Herkunftsländern**

August 2002

Reisegebiet Herkunftsland (ständiger Wohnsitz)	Ankünfte		Übernachtungen			Mittlere Aufenthalts- dauer ³⁾
	aller Gäste	Verän- derung ¹⁾	aller Gäste	Verän- derung ¹⁾	Anteil ²⁾	
Düsseldorf	102 033	-1,5	191 773	-8,4	100	1,9
Bundesrepublik Deutschland	67 735	-2,3	119 633	-10,3	62,4	1,8
darunter Nordrhein-Westfalen	7 037	-16,5	12 305	-21,0	6,4	1,7
Ausland	34 298	+0,1	72 140	-5,0	37,6	2,1
Europa	22 952	+1,5	44 487	-3,1	61,7	1,9
EU-Länder	17 716	-2,0	33 086	-6,5	45,9	1,9
Belgien	712	-9,9	1 118	-18,9	1,5	1,6
Dänemark	495	-17,5	1 028	-20,0	1,4	2,1
Finnland	606	-12,9	1 263	-4,7	1,8	2,1
Frankreich	1 410	-26,6	2 446	-23,8	3,4	1,7
Griechenland	478	+6,9	1 359	-7,2	1,9	2,8
Vereinigtes Königreich	4 777	-7,2	8 014	-17,9	11,1	1,7
Republik Irland	385	+47,5	833	+42,6	1,2	2,2
Italien	1 694	-17,9	3 938	-11,9	5,5	2,3
Luxemburg	202	+15,4	354	+35,1	0,5	1,8
Niederlande	2 866	+28,5	4 899	+14,6	6,8	1,7
Österreich	1 357	+19,3	2 803	+15,0	3,9	2,1
Portugal	178	-17,2	387	-14,0	0,5	2,2
Schweden	1 002	-0,3	1 741	+0,2	2,4	1,7
Spanien	1 554	+11,2	2 903	+6,6	4,0	1,9
Baltische Staaten	77	+10,0	213	+13,9	0,3	2,8
Island	53	-37,6	116	-39,9	0,2	2,2
Norwegen	474	-4,2	900	-12,7	1,2	1,9
Polen	276	-18,1	585	-22,1	0,8	2,1
Russland	624	+40,5	1 806	+30,8	2,5	2,9
Schweiz	2 091	+24,8	3 643	+11,8	5,0	1,7
Tschechische Republik	130	-22,6	260	-25,9	0,4	2,0
Türkei	752	+21,5	1 980	+31,4	2,7	2,6
Ungarn	199	+30,1	414	+13,1	0,6	2,1
Sonstige europäische Länder	560	+18,9	1 484	-1,4	2,1	2,7
Afrika	375	-12,4	1 098	+5,8	1,5	2,9
Republik Südafrika	94	+44,6	214	+7,5	0,3	2,3
Sonstige afrikanische Länder	281	-22,6	884	+5,4	1,2	3,1
Asien	6 084	+2,6	16 152	-6,5	22,4	2,7
Arabische Golfstaaten	1 536	-3,3	5 321	-8,7	7,4	3,5
Volksrepublik China und Hongkong	404	+23,5	1 110	+44,0	1,5	2,7
Israel	427	-0,7	991	-48,9	1,4	2,3
Japan	2 702	-	5 566	-7,8	7,7	2,1
Südkorea	138	+68,3	352	+16,2	0,5	2,6
Taiwan	121	+6,1	351	+34,0	0,5	2,9
Sonstige asiatische Länder	756	+10,2	2 461	+15,1	3,4	3,3
Amerika	3 188	-17,9	7 155	-17,5	9,9	2,2
Kanada	418	+10,6	1 026	+25,0	1,4	2,5
USA	2 318	-22,9	4 931	-24,4	6,8	2,1
Mittelamerika und Karibik	161	-8,0	307	-26,9	0,4	1,9
Brasilien	109	-7,6	327	-35,0	0,5	3,0
Sonstige südamerikanische Länder	182	-10,3	564	+40,3	0,8	3,1
Australien, Neuseeland und Ozeanien	233	-3,7	563	+11,5	0,8	2,4
Ohne Angabe	1 466	+24,0	2 685	+6,2	3,7	1,8

Anmerkungen siehe Seite 32

Noch: **2.4 Leistung der Beherbergungsstätten nach Reisegebieten und Herkunftsländern**

August 2002

Reisegebiet Herkunftsland (ständiger Wohnsitz)	Ankünfte		Übernachtungen			Mittlere Aufenthalts- dauer ³⁾
	aller Gäste	Verän- derung ¹⁾	aller Gäste	Verän- derung ¹⁾	Anteil ²⁾	
Ruhrgebiet	140 797	-12,2	290 521	-12,4	100	2,1
Bundesrepublik Deutschland	119 929	-13,6	247 629	-12,8	85,2	2,1
darunter Nordrhein-Westfalen	19 700	-30,0	51 639	-38,5	17,8	2,6
Ausland	20 868	-2,9	42 892	-10,2	14,8	2,1
Europa	17 812	-0,9	34 495	-10,0	80,4	1,9
EU-Länder	13 255	-2,9	23 754	-13,4	55,4	1,8
Belgien	1 214	-23,1	2 036	-26,7	4,7	1,7
Dänemark	452	-19,3	727	-22,9	1,7	1,6
Finnland	296	+45,1	554	+52,6	1,3	1,9
Frankreich	881	-25,8	1 537	-32,1	3,6	1,7
Griechenland	276	+124,4	632	+34,2	1,5	2,3
Vereinigtes Königreich	2 021	+8,4	3 998	-0,4	9,3	2,0
Republik Irland	63	+40,0	148	+68,2	0,3	2,3
Italien	805	-9,6	2 006	-11,9	4,7	2,5
Luxemburg	165	-6,3	300	-3,2	0,7	1,8
Niederlande	3 587	-7,5	5 918	-24,2	13,8	1,6
Österreich	854	-25,0	1 795	-30,7	4,2	2,1
Portugal	129	-	242	-9,4	0,6	1,9
Schweden	1 907	+30,0	2 475	+12,9	5,8	1,3
Spanien	605	+48,3	1 386	+31,5	3,2	2,3
Baltische Staaten	141	+88,0	249	+77,9	0,6	1,8
Island	17	-46,9	37	-81,9	0,1	2,2
Norwegen	270	+17,9	446	+23,5	1,0	1,7
Polen	912	-6,7	1 941	-5,5	4,5	2,1
Russland	691	+24,3	2 702	+93,7	6,3	3,9
Schweiz	892	-12,3	1 694	-22,1	3,9	1,9
Tschechische Republik	436	+33,7	780	+14,7	1,8	1,8
Türkei	420	+15,1	865	-10,7	2,0	2,1
Ungarn	190	+59,7	413	+15,7	1,0	2,2
Sonstige europäische Länder	588	-7,5	1 614	-37,1	3,8	2,7
Afrika	216	-12,2	493	-38,9	1,1	2,3
Republik Südafrika	45	-21,1	170	+26,9	0,4	3,8
Sonstige afrikanische Länder	171	-9,5	323	-52,0	0,8	1,9
Asien	1 020	-30,3	2 970	-26,5	6,9	2,9
Arabische Golfstaaten	110	-1,8	421	-27,3	1,0	3,8
Volksrepublik China und Hongkong	274	+21,2	634	+10,8	1,5	2,3
Israel	135	-17,7	440	-7,0	1,0	3,3
Japan	194	-16,4	588	-11,8	1,4	3,0
Südkorea	67	-64,9	217	-56,4	0,5	3,2
Taiwan	54	-34,1	171	+22,1	0,4	3,2
Sonstige asiatische Länder	186	-59,3	499	-55,1	1,2	2,7
Amerika	1 132	-1,6	3 598	+7,0	8,4	3,2
Kanada	72	-32,7	207	-1,0	0,5	2,9
USA	924	+7,7	2 956	+17,0	6,9	3,2
Mittelamerika und Karibik	33	-40,0	89	-52,7	0,2	2,7
Brasilien	54	-18,2	159	-38,1	0,4	2,9
Sonstige südamerikanische Länder	49	-23,4	187	+2,2	0,4	3,8
Australien, Neuseeland und Ozeanien	56	-28,2	132	-41,6	0,3	2,4
Ohne Angabe	632	+12,1	1 204	+20,2	2,8	1,9

Anmerkungen siehe Seite 32

Noch: **2.4 Leistung der Beherbergungsstätten nach Reisegebieten und Herkunftsländern**

August 2002

Reisegebiet Herkunftsland (ständiger Wohnsitz)	Ankünfte		Übernachtungen			Mittlere Aufenthalts- dauer ³⁾
	aller Gäste	Verän- derung ¹⁾	aller Gäste	Verän- derung ¹⁾	Anteil ²⁾	
Nordrhein-Westfalen	1 135 609	-8,3	3 189 354	-6,8	100	2,8
Bundesrepublik Deutschland	909 688	-10,5	2 638 872	-7,8	82,7	2,9
darunter Nordrhein-Westfalen	200 793	-29,7	921 732	-20,3	28,9	4,6
Ausland	225 921	+1,7	550 482	-1,4	17,3	2,4
Europa	178 000	+3,5	430 689	+0,6	78,2	2,4
EU-Länder	147 229	+3,8	350 577	+0,4	63,7	2,4
Belgien	13 570	+3,2	37 514	+10,1	6,8	2,8
Dänemark	5 811	+4,2	12 398	+15,7	2,3	2,1
Finnland	2 132	+10,9	4 529	+30,0	0,8	2,1
Frankreich	9 292	-10,1	18 030	-9,5	3,3	1,9
Griechenland	1 722	+25,7	4 615	+16,2	0,8	2,7
Vereinigtes Königreich	27 976	-2,5	51 796	-7,9	9,4	1,9
Republik Irland	1 409	+26,7	2 603	+0,6	0,5	1,8
Italien	13 345	+12,0	27 762	+11,9	5,0	2,1
Luxemburg	2 017	+53,6	5 332	+119,2	1,0	2,6
Niederlande	47 652	+7,5	142 144	-0,1	25,8	3,0
Österreich	6 704	-9,3	15 764	-18,9	2,9	2,4
Portugal	1 809	-3,7	3 422	-20,7	0,6	1,9
Schweden	5 870	+7,6	9 098	+1,3	1,7	1,5
Spanien	7 920	+7,7	15 570	-1,6	2,8	2,0
Baltische Staaten	863	-12,8	2 771	-0,6	0,5	3,2
Island	277	-30,9	553	-41,0	0,1	2,0
Norwegen	2 105	+1,7	3 776	-2,0	0,7	1,8
Polen	4 491	-5,7	13 463	-8,3	2,4	3,0
Russland	4 647	-6,0	14 943	+20,7	2,7	3,2
Schweiz	8 619	+3,8	16 440	-2,4	3,0	1,9
Tschechische Republik	2 160	+11,5	6 600	+34,7	1,2	3,1
Türkei	2 641	+19,9	6 071	+20,0	1,1	2,3
Ungarn	1 374	+6,0	3 818	+1,9	0,7	2,8
Sonstige europäische Länder	3 594	+7,9	11 677	-16,9	2,1	3,2
Afrika	2 199	+9,8	6 487	-20,9	1,2	2,9
Republik Südafrika	436	+0,9	1 310	-15,3	0,2	3,0
Sonstige afrikanische Länder	1 763	+12,2	5 177	-22,2	0,9	2,9
Asien	21 240	+8,8	55 841	+2,1	10,1	2,6
Arabische Golfstaaten	3 191	+2,6	15 217	-3,3	2,8	4,8
Volksrepublik China und Hongkong	3 845	+64,0	9 998	+96,3	1,8	2,6
Israel	1 419	-12,6	3 368	-43,9	0,6	2,4
Japan	6 293	+0,6	12 463	-6,7	2,3	2,0
Südkorea	892	+24,4	2 008	+15,5	0,4	2,3
Taiwan	646	-12,8	1 353	+4,0	0,2	2,1
Sonstige asiatische Länder	4 954	+4,7	11 434	-0,3	2,1	2,3
Amerika	15 808	-15,8	39 536	-13,7	7,2	2,5
Kanada	1 589	-6,1	3 941	-18,2	0,7	2,5
USA	11 852	-19,3	29 146	-14,9	5,3	2,5
Mittelamerika und Karibik	670	+7,4	1 479	-12,0	0,3	2,2
Brasilien	697	-3,6	1 954	-26,4	0,4	2,8
Sonstige südamerikanische Länder	1 000	-3,9	3 016	+26,8	0,5	3,0
Australien, Neuseeland und Ozeanien	1 116	-16,5	2 535	-18,6	0,5	2,3
Ohne Angabe	7 558	-10,7	15 394	-16,2	2,8	2,0

Anmerkungen siehe Seite 32

3.1 Leistung der Beherbergungs

Januar bis

Amtliche Schlüsselnummer	Verwaltungsbezirk	Ankünfte			
		aller Gäste	Veränderung ¹⁾	ausländischer Gäste	Veränderung ¹⁾
111 000	Kreisfreie Städte				
	Düsseldorf	840 231	+2,8	303 973	+7,0
112 000	Duisburg	105 396	+2,9	15 387	+5,8
113 000	Essen	253 227	+0,6	43 219	+3,3
114 000	Krefeld	79 898	+12,0	16 452	+27,6
116 000	Mönchengladbach	71 742	+5,4	12 835	-5,7
117 000	Mülheim an der Ruhr	55 312	+7,6	5 457	+3,7
119 000	Oberhausen	60 851	-6,7	6 032	-14,2
120 000	Remscheid	42 593	-4,9	10 602	+13,9
122 000	Solingen	42 829	-1,4	6 680	+5,8
124 000	Wuppertal	87 465	-13,4	13 223	-19,5
154 000	Kreis Kleve	196 046	-4,2	37 268	+14,0
154 004	Bedburg-Hau	1 271	+4,3	106	+79,7
154 008	Emmerich am Rhein, Stadt	8 998	-9,7	1 960	-2,6
154 012	Geldern, Stadt	13 835	+10,8	1 002	+4,3
154 016	Goch, Stadt	10 680	+62,0	456	-0,4
154 020	Issum	-	-	-	-
154 024	Kalkar, Stadt	48 850	-21,8	23 817	+27,6
154 028	Kerken	7 472	-9,1	314	+20,8
154 032	Kevelaer, Stadt	23 415	-9,3	2 565	-20,9
154 036	Kleve, Stadt	37 554	-3,5	4 534	-13,8
154 040	Kranenburg
154 044	Rees, Stadt	6 068	+81,4	732	+166,2
154 048	Rheurdt	4 307	+58,2	186	-24,4
154 052	Straelen, Stadt	12 544	+8,4	830	+26,7
154 056	Uedem
154 060	Wachtendonk	1 861	-19,4	96	-39,6
154 064	Weeze	1 750	-6,2	-	-
158 000	Kreis Mettmann	274 067	-6,1	44 818	-5,4
158 004	Erkrath, Stadt	12 838	+4,3	2 019	-22,3
158 008	Haan, Stadt	14 028	-8,7	1 973	-28,1
158 012	Heiligenhaus, Stadt	9 791	+14,8	1 546	-3,3
158 016	Hilden, Stadt	39 681	-2,8	4 651	-7,6
158 020	Langenfeld (Rhld.), Stadt	15 307	+3,2	1 568	-0,1
158 024	Mettmann, Stadt	34 584	-8,7	5 469	+8,8
158 026	Monheim am Rhein, Stadt	23 743	-5,3	2 879	-2,8
158 028	Ratingen, Stadt	103 551	-10,6	22 996	-1,4
158 032	Velbert, Stadt	19 410	-2,8	1 632	-33,2
158 036	Wülfrath, Stadt	1 134	-18,5	85	+6,3
162 000	Kreis Neuss	201 614	-2,6	44 640	+8,9
162 004	Dormagen, Stadt	21 789	-6,3	4 299	+8,9
162 008	Grevenbroich, Stadt	12 477	-6,0	2 649	+29,9
162 012	Jüchen
162 016	Kaarst, Stadt	21 750	+1,4	4 611	+24,0
162 020	Korschenbroich, Stadt	1 591	-3,5	110	+107,5
162 022	Meerbusch, Stadt	19 395	-5,7	3 610	+1,2
162 024	Neuss, Stadt	122 134	-1,7	29 146	+5,9
162 028	Rommerskirchen
166 000	Kreis Viersen	89 504	+6,8	6 753	-22,1
166 004	Brüggen	13 203	-0,1	512	-2,7
166 008	Grefrath
166 012	Kempfen, Stadt	4 492	+7,4	758	+16,3
166 016	Nettetal, Stadt	36 711	+25,4	1 332	-8,8
166 020	Niederkrüchten	1 753	-45,8	380	-63,4
166 024	Schwalmtal	1 542	+31,6	247	+16,5
166 028	Tönisvorst, Stadt
166 032	Viersen, Stadt	7 956	+12,0	1 435	+29,4
166 036	Willich, Stadt	13 480	-12,1	1 383	-47,9
170 000	Kreis Wesel	146 776	+0,4	19 814	+1,5
170 004	Alpen
170 008	Dinslaken, Stadt	9 961	-5,4	729	-17,6
170 012	Hamminkeln, Stadt	7 854	-3,5	415	-11,3
170 016	Hünxe

1) Veränderung gegenüber dem Vorjahreszeitraum in % – 2) mittlere Aufenthaltsdauer in Tagen = Übernachtungen / Ankünfte – 3) mittlere Auslastung =

stätten nach Verwaltungsbezirken

August 2002

Übernachtungen				Mittlere Aufenthaltsdauer ²⁾		Mittlere Auslastung der angebotenen Betten ³⁾	Amtliche Schlüsselnummer
aller Gäste	Veränderung ¹⁾	ausländischer Gäste	Veränderung ¹⁾	aller Gäste	ausländischer Gäste		
1 618 884	+6,3	660 428	+13,2	1,9	2,2	41,8	111 000
211 865	-2,3	33 221	+4,5	2,0	2,2	32,8	112 000
622 432	+2,8	108 398	+16,9	2,5	2,5	42,4	113 000
155 740	+6,3	37 444	+26,1	1,9	2,3	38,1	114 000
131 613	+2,1	28 303	-12,6	1,8	2,2	29,3	116 000
104 926	+2,0	14 866	+2,1	1,9	2,7	31,2	117 000
108 910	-6,4	13 598	-3,0	1,8	2,3	35,2	119 000
70 962	+2,9	17 986	+19,6	1,7	1,7	31,5	120 000
86 611	-6,5	15 547	-7,8	2,0	2,3	27,4	122 000
195 469	-7,9	29 566	-9,6	2,2	2,2	31,2	124 000
425 510	-1,8	82 017	+28,5	2,2	2,2	34,9	154 000
2 428	+6,5	243	+189,3	1,9	2,3	17,7	154 004
18 259	-6,2	4 015	+3,2	2,0	2,0	23,6	154 008
62 083	+4,0	2 857	+7,8	4,5	2,9	54,5	154 012
19 990	+47,4	849	-21,8	1,9	1,9	28,6	154 016
-	-	-	-	-	-	-	154 020
86 555	-17,6	43 359	+37,2	1,8	1,8	35,6	154 024
11 569	-7,8	755	+37,3	1,5	2,4	34,0	154 028
43 205	-10,6	5 357	-5,5	1,8	2,1	26,0	154 032
80 858	+7,8	19 148	+35,7	2,2	4,2	36,2	154 036
.	154 040
11 730	+85,4	1 615	+245,1	1,9	2,2	23,5	154 044
8 999	-13,9	838	-35,5	2,1	4,5	25,3	154 048
25 518	+12,7	1 534	+20,0	2,0	1,8	52,4	154 052
.	154 056
2 937	-10,9	122	-42,5	1,6	1,3	24,6	154 060
4 370	-19,6	-	-	2,5	-	29,0	154 064
548 869	-3,8	108 829	+5,8	2,0	2,4	33,4	158 000
25 771	-2,9	4 951	-7,6	2,0	2,5	28,2	158 004
40 271	-4,4	4 379	-33,5	2,9	2,2	33,4	158 008
17 375	+21,9	3 561	+19,5	1,8	2,3	31,1	158 012
81 612	+1,8	11 777	+4,4	2,1	2,5	40,2	158 016
28 093	+0,5	4 179	+2,6	1,8	2,7	33,3	158 020
68 223	-4,6	10 994	+8,3	2,0	2,0	28,0	158 024
39 653	-5,5	4 960	-11,0	1,7	1,7	33,9	158 026
207 552	-6,5	59 560	+16,8	2,0	2,6	36,0	158 028
37 634	-7,6	4 257	-23,6	1,9	2,6	27,2	158 032
2 685	-23,8	211	-28,7	2,4	2,5	23,5	158 036
414 221	+0,1	106 947	+19,2	2,1	2,4	33,8	162 000
48 417	-11,5	9 574	+3,1	2,2	2,2	33,5	162 004
31 424	-	8 257	+43,7	2,5	3,1	35,9	162 008
.	162 012
44 780	+9,5	12 296	+43,2	2,1	2,7	33,9	162 016
3 405	-17,2	385	+75,8	2,1	3,5	17,2	162 020
37 265	+2,2	9 625	+22,2	1,9	2,7	27,1	162 022
243 116	+1,3	66 341	+15,1	2,0	2,3	36,0	162 024
.	162 028
195 059	+8,1	20 090	-6,6	2,2	3,0	31,0	166 000
26 011	-3,5	1 305	-2,5	2,0	2,5	31,3	166 004
.	166 008
8 725	+6,6	1 967	+8,5	1,9	2,6	26,2	166 012
89 681	+24,9	6 888	+89,4	2,4	5,2	37,3	166 016
4 221	-47,1	913	-69,8	2,4	2,4	18,3	166 020
2 759	+12,4	486	+11,5	1,8	2,0	19,5	166 024
.	166 028
14 431	+14,0	2 922	+18,3	1,8	2,0	22,6	166 032
29 067	-4,6	3 356	-42,5	2,2	2,4	27,9	166 036
276 104	+0,4	39 572	+14,1	1,9	2,0	29,1	170 000
22 627	-7,9	1 569	-8,6	2,3	2,2	27,8	170 004
12 698	-6,2	851	-1,4	1,6	2,1	22,7	170 008
.	170 012
.	170 016

(Übernachtungen / angebotene Bettentage) * 100

Noch: **3.1 Leistung der Beherbergungs****Januar bis**

Amtliche Schlüssel- nummer	Verwaltungsbezirk	Ankünfte			
		aller Gäste	Verän- derung ¹⁾	aus- ländischer Gäste	Verän- derung ¹⁾
	Noch: Kreis Wesel				
170 020	Kamp-Lintfort, Stadt	5 755	-28,4	759	-14,8
170 024	Moers, Stadt	38 465	+4,0	6 168	-9,4
170 028	Neukirchen-Vluyn, Stadt	4 081	+82,8	366	+207,6
170 032	Rheinberg, Stadt	1 197	-12,6	148	+38,3
170 036	Schermbeck	25 429	+6,6	4 121	+2,7
170 040	Sonsbeck	3 029	+11,3	110	+5,8
170 044	Voerde (Niederrhein), Stadt	4 716	+5,4	589	+33,3
170 048	Wesel, Stadt	27 460	+1,4	3 582	+25,8
170 052	Xanten, Stadt	15 320	-7,6	1 810	+8,4
100 000	Reg.-Bez. Düsseldorf	2 547 551	-0,1	587 153	+4,7
	Kreisfreie Städte				
313 000	Aachen	194 757	-6,9	45 774	-3,5
314 000	Bonn	329 577	-5,5	53 501	-5,2
315 000	Köln	1 180 252	+2,3	347 667	+0,3
316 000	Leverkusen	70 880	-1,7	19 100	-4,1
354 000	Kreis Aachen	112 277	+3,3	22 462	+15,5
354 004	Alsdorf, Stadt
354 008	Baesweiler, Stadt
354 012	Eschweiler, Stadt	7 801	+14,1	1 184	+95,4
354 016	Herzogenrath, Stadt	5 002	+2,4	411	-2,6
354 020	Monschau, Stadt	34 790	+0,6	9 150	+21,0
354 024	Roetgen	2 737	+17,2	298	+11,6
354 028	Simmerath	37 540	+9,8	7 488	+20,5
354 032	Stolberg (Rhld.), Stadt	13 495	-3,8	2 652	-7,3
354 036	Würselen, Stadt	6 700	-13,2	970	-9,6
358 000	Kreis Düren	73 281	+1,6	9 151	-20,6
358 004	Aldenhoven
358 008	Düren, Stadt	26 594	-6,7	2 724	-38,4
358 012	Heimbach, Stadt	7 499	-7,5	1 391	-16,0
358 016	Hürtgenwald	11 206	-3,3	2 510	-3,1
358 020	Inden
358 024	Jülich, Stadt	6 797	+18,6	1 131	-18,7
358 028	Kreuzau	2 593	-7,2	41	-24,1
358 032	Langerwehe	-	-100,0	-	-
358 036	Linnich, Stadt
358 040	Merzenich	-	-	-	-
358 044	Nideggen, Stadt	15 250	+25,2	1 130	-13,1
358 048	Niederzier	677	-2,2	-	-
358 052	Nörvenich	-	-	-	-
358 056	Titz	-	-	-	-
358 060	Vettweiß
362 000	Erftkreis	162 787	+0,1	34 153	-1,0
362 004	Bedburg, Stadt
362 008	Bergheim, Stadt	7 742	-12,8	767	+7,3
362 012	Brühl, Stadt	28 777	-5,1	8 926	-9,1
362 016	Elsdorf
362 020	Erftstadt, Stadt	5 217	+6,3	428	+34,2
362 024	Frechen, Stadt	23 790	+0,7	3 195	+2,6
362 028	Hürth, Stadt	54 966	+1,4	17 057	+0,9
362 032	Kerpen, Stadt	12 171	+1,4	1 367	+9,4
362 036	Pulheim, Stadt	14 682	+1,3	1 500	+5,0
362 040	Wesseling, Stadt	9 917	+2,3	429	-13,2
366 000	Kreis Euskirchen	142 571	+7,7	11 491	-10,0
366 004	Bad Münstereifel, Stadt	27 429	+6,1	1 090	+5,0
366 008	Blankenheim	18 335	+2,8	1 706	+2,5
366 012	Dahlem	17 756	+66,6	1 246	+47,6
366 016	Euskirchen, Stadt	13 145	+16,3	1 249	+0,1
366 020	Hellenthal	16 517	-1,9	1 389	-1,6
366 024	Kall	10 790	+3,3	339	-4,0
366 028	Mechernich, Stadt	5 685	+7,2	198	+30,3
366 032	Nettersheim

Anmerkungen siehe Seite 44

stätten nach Verwaltungsbezirken

August 2002

Übernachtungen				Mittlere Aufenthaltsdauer ²⁾		Mittlere Auslastung der angebotenen Betten ³⁾	Amtliche Schlüsselnummer
aller Gäste	Veränderung ¹⁾	ausländischer Gäste	Veränderung ¹⁾	aller Gäste	ausländischer Gäste		
11 966	-28,2	1 939	-7,6	2,1	2,6	19,1	170 020
63 638	+3,2	11 887	+7,0	1,7	1,9	34,2	170 024
6 748	+49,5	649	+206,1	1,7	1,8	18,0	170 028
2 074	-15,4	282	+67,9	1,7	1,9	10,3	170 032
50 703	+5,4	7 670	+3,7	2,0	1,9	38,7	170 036
9 257	-	320	+44,1	3,1	2,9	27,8	170 040
9 397	+0,3	1 432	+56,0	2,0	2,4	18,0	170 044
52 242	+3,9	8 840	+38,2	1,9	2,5	29,6	170 048
26 614	-3,7	2 983	+28,9	1,7	1,6	30,6	170 052
5 167 175	+1,6	1 316 812	+12,0	2,0	2,2	36,1	100 000
440 149	-6,7	88 329	+5,9	2,3	1,9	45,3	313 000
655 277	-6,5	130 442	-14,3	2,0	2,4	37,6	314 000
2 125 815	+1,7	689 964	-0,9	1,8	2,0	40,1	315 000
139 186	-8,5	39 582	-15,9	2,0	2,1	37,7	316 000
308 965	+4,7	60 854	+26,2	2,8	2,7	31,7	354 000
.	354 004
.	354 008
20 898	+13,5	5 877	+194,0	2,7	5,0	29,7	354 012
11 647	-3,7	1 026	-21,5	2,3	2,5	31,3	354 016
96 438	+2,4	19 515	+23,9	2,8	2,1	33,3	354 020
5 362	+19,9	437	-9,1	2,0	1,5	28,9	354 024
126 500	+8,4	24 223	+27,4	3,4	3,2	33,7	354 028
29 937	+7,6	7 762	+11,4	2,2	2,9	30,0	354 032
11 333	-18,6	1 431	-13,6	1,7	1,5	22,4	354 036
155 772	+1,4	23 082	-16,5	2,1	2,5	25,3	358 000
.	358 004
48 411	-10,0	6 991	-28,4	1,8	2,6	37,8	358 008
18 647	-10,7	3 676	-23,9	2,5	2,6	12,7	358 012
24 663	-5,2	6 200	+1,1	2,2	2,5	27,3	358 016
.	358 020
14 376	+22,1	2 774	-12,5	2,1	2,5	29,1	358 024
6 560	-11,1	141	-20,3	2,5	3,4	22,7	358 028
-	-100,0	-	-	-	-	-	358 032
.	358 036
-	-	-	-	-	-	-	358 040
36 236	+32,0	2 585	-15,6	2,4	2,3	27,0	358 044
1 759	+26,9	-	-	2,6	-	15,4	358 048
-	-	-	-	-	-	-	358 052
-	-	-	-	-	-	-	358 056
.	358 060
366 179	-3,6	75 781	-4,5	2,2	2,2	35,8	362 000
.	362 004
17 031	-26,5	2 045	-42,2	2,2	2,7	23,8	362 008
48 639	-12,1	13 218	-13,6	1,7	1,5	29,3	362 012
.	362 016
13 280	+8,0	1 278	+99,1	2,5	3,0	26,8	362 020
46 616	+3,9	6 894	-0,8	2,0	2,2	30,1	362 024
159 021	-0,8	44 027	-1,3	2,9	2,6	51,1	362 028
21 659	-9,2	3 211	+2,1	1,8	2,3	33,5	362 032
29 744	-2,8	3 252	+3,5	2,0	2,2	32,0	362 036
20 988	-3,9	956	-26,3	2,1	2,2	29,2	362 040
505 823	+2,8	44 202	-21,3	3,5	3,8	31,9	366 000
80 207	+12,4	4 112	+21,5	2,9	3,8	26,8	366 004
46 901	+0,1	3 756	+5,5	2,6	2,2	31,8	366 008
69 357	+5,1	5 620	+3,8	3,9	4,5	32,9	366 012
30 841	+21,8	3 013	-39,0	2,3	2,4	31,1	366 016
50 085	-1,3	3 644	-5,3	3,0	2,6	35,1	366 020
29 347	-0,7	976	-15,9	2,7	2,9	26,8	366 024
14 287	+8,0	581	-21,6	2,5	2,9	20,9	366 028
.	366 032

Noch: 3.1 Leistung der Beherbergungs

Januar bis

Amtliche Schlüsselnummer	Verwaltungsbezirk	Ankünfte			
		aller Gäste	Veränderung ¹⁾	ausländischer Gäste	Veränderung ¹⁾
	Noch: Kreis Euskirchen				
366 036	Schleiden, Stadt	18 211	-11,5	3 781	-31,2
366 040	Weilerswist
366 044	Zülpich, Stadt	2 383	+32,2	282	-0,4
370 000	Kreis Heinsberg	40 658	+10,4	7 147	+6,7
370 004	Erkelenz, Stadt	6 958	+6,9	1 373	+2,2
370 008	Gangelt
370 012	Geilenkirchen, Stadt	5 824	+8,9	2 256	+0,2
370 016	Heinsberg, Stadt	2 923	+20,6	514	-7,9
370 020	Hückelhoven, Stadt	6 711	+55,9	890	+66,4
370 024	Selfkant	-	-	-	-
370 028	Übach-Palenberg, Stadt
370 032	Waldfeucht
370 036	Wassenberg, Stadt	5 143	+3,6	421	-14,1
370 040	Wegberg, Stadt	10 449	-0,7	1 178	-22,1
374 000	Oberbergischer Kreis	171 684	+6,1	10 872	-3,8
374 004	Bergneustadt, Stadt	8 575	+5,5	159	+20,5
374 008	Engelskirchen
374 012	Gummersbach, Stadt	28 355	-1,0	3 990	-21,4
374 016	Hückeswagen, Stadt	6 900	-10,1	729	-8,0
374 020	Lindlar	11 846	+23,4	673	+67,8
374 024	Marienheide	17 275	+5,1	1 073	-4,4
374 028	Morsbach
374 032	Nümbrecht	27 233	+2,1	735	+136,3
374 036	Radevormwald, Stadt	21 105	+18,8	591	+44,9
374 040	Reichshof	8 891	-28,6	479	+20,7
374 044	Waldbröl, Stadt	5 311	-14,1	8	-97,7
374 048	Wiehl, Stadt	15 910	+55,9	1 214	-4,4
374 052	Wipperfürth, Stadt	9 223	+21,1	701	+72,2
378 000	Rhein.-Berg.-Kreis	115 504	-3,8	12 716	+5,6
378 004	Bergisch Gladbach, Stadt	54 976	-3,9	6 667	+1,9
378 008	Burscheid, Stadt
378 012	Kürten	4 053	-4,4	1 608	+49,6
378 016	Leichlingen (Rhld.), Stadt	11 400	+6,9	616	+136,0
378 020	Odenthal	6 663	+3,3	778	-8,1
378 024	Overath, Stadt	6 086	+15,3	438	+53,7
378 028	Rösrath, Stadt
378 032	Wermelskirchen, Stadt	20 031	-12,3	831	-12,2
382 000	Rhein-Sieg-Kreis	309 104	-2,4	38 411	+3,0
382 004	Alfter	2 296	-25,7	203	-25,6
382 008	Bad Honnef, Stadt	61 847	+9,8	4 796	-7,7
382 012	Bornheim, Stadt	10 866	-9,0	849	-9,5
382 016	Eitorf	5 711	+9,6	50	-64,3
382 020	Hennef (Sieg), Stadt	24 927	-8,1	1 481	+53,6
382 024	Königswinter, Stadt	67 493	-0,9	8 276	+3,0
382 028	Lohmar, Stadt	8 902	-12,4	843	-6,3
382 032	Meckenheim, Stadt	5 718	-11,3	1 264	-6,2
382 036	Much	11 382	-8,9	831	+48,1
382 040	Neunkirchen-Seelscheid
382 044	Niederkassel, Stadt	6 951	+8,9	719	+34,9
382 048	Rheinbach, Stadt	3 731	-35,4	150	-62,7
382 052	Ruppichteroth	7 071	+3,2	596	-30,2
382 056	Sankt Augustin, Stadt	9 462	-27,6	1 181	-41,3
382 060	Siegburg, Stadt	21 241	-12,5	5 702	-18,5
382 064	Swisttal
382 068	Troisdorf, Stadt	36 998	+5,8	10 103	+52,0
382 072	Wachtberg	9 936	+12,5	809	+2,1
382 076	Windeck	10 158	-8,9	227	-38,3
300 000	Reg.-Bez. Köln	2 903 332	+0,3	612 445	-0,6
	Kreisfreie Städte				
512 000	Bottrop	20 885	+6,9	3 957	+6,8
513 000	Gelsenkirchen	43 993	-1,5	6 625	-19,4
515 000	Münster	270 757	+2,2	25 192	+2,9

Anmerkungen siehe Seite 44

Noch: 3.1 Leistung der Beherbergungs

Januar bis

Amtliche Schlüssel- nummer	Verwaltungsbezirk	Ankünfte			
		aller Gäste	Verän- derung ¹⁾	aus- ländischer Gäste	Verän- derung ¹⁾
554 000	Kreis Borken	167 194	+5,8	12 904	+15,8
554 004	Ahaus, Stadt	16 622	+8,3	1 518	-7,7
554 008	Bocholt, Stadt	14 724	+11,7	2 004	+11,8
554 012	Borken, Stadt	28 563	+0,1	1 749	+12,0
554 016	Gescher, Stadt	2 884	-7,9	234	-28,2
554 020	Gronau (Westf.), Stadt	15 102	+4,4	2 125	+39,6
554 024	Heek
554 028	Heiden	2 962	-7,3	213	-12,0
554 032	Isselburg, Stadt
554 036	Legden	20 519	+4,3	603	+29,4
554 040	Raesfeld	6 527	-6,5	346	-7,5
554 044	Reken	9 908	-6,7	370	-12,1
554 048	Rhede, Stadt	3 663	+0,4	265	+26,8
554 052	Schöppingen	2 447	+12,9	256	+24,3
554 056	Stadtlohn, Stadt	5 704	+6,3	32	+23,1
554 060	Südlohn	7 815	+28,6	836	+67,9
554 064	Velen	13 117	+5,9	274	-35,2
554 068	Vreden, Stadt	8 083	+6,1	672	+47,0
558 000	Kreis Coesfeld	85 699	-6,5	4 691	-8,3
558 004	Ascheberg	11 353	-2,0	903	+8,4
558 008	Billerbeck, Stadt	13 933	+1,5	758	+4,3
558 012	Coesfeld, Stadt	11 088	-22,6	473	-26,1
558 016	Dülmen, Stadt	16 135	-9,8	531	-37,5
558 020	Havixbeck	4 900	+4,3	449	-8,0
558 024	Lüdinghausen, Stadt	5 576	+0,9	403	+30,4
558 028	Nordkirchen	1 480	+14,2	378	-1,0
558 032	Nottuln	13 196	-5,1	489	-14,4
558 036	Olfen, Stadt	1 409	+6,3	127	+4,1
558 040	Rosendahl	2 107	-5,6	77	+1,3
558 044	Senden	4 522	-11,7	103	-11,2
562 000	Kreis Recklinghausen	168 250	-1,1	16 993	-14,9
562 004	Castrop-Rauxel, Stadt	10 680	+27,9	662	-12,2
562 008	Datteln, Stadt	13 398	+0,1	812	+4,8
562 012	Dorsten, Stadt	20 196	+2,6	1 362	-48,7
562 014	Gladbeck, Stadt	22 823	-24,8	6 521	-7,8
562 016	Haltern am See, Stadt	31 034	+4,7	952	+71,5
562 020	Herten, Stadt	10 109	+19,9	719	+50,7
562 024	Marl, Stadt	12 804	+5,4	1 284	-26,4
562 028	Oer-Erkenschwick, Stadt	17 061	+20,9	725	-5,1
562 032	Recklinghausen, Stadt	26 158	-15,5	3 678	-25,9
562 036	Waltrop, Stadt	3 987	+29,4	278	+39,0
566 000	Kreis Steinfurt	162 692	-2,6	15 391	-11,0
566 004	Altenberge	6 006	+43,5	43	+104,8
566 008	Emsdetten, Stadt	9 599	-16,6	216	-22,0
566 012	Greven, Stadt	10 408	-12,8	898	+16,2
566 016	Hörstel, Stadt	7 573	-16,5	1 319	-46,2
566 020	Hopsten	5 814	-38,6	433	+64,6
566 024	Horstmar, Stadt	1 612	+226,3	140	x
566 028	Ibbenbüren, Stadt	14 519	+12,1	1 686	+4,7
566 032	Ladbergen	6 934	+7,9	1 089	+119,1
566 036	Laer
566 040	Lengerich, Stadt	4 072	-15,8	833	+15,9
566 044	Lienen	2 756	+16,5	299	+56,5
566 048	Lotte	-	-	-	-
566 052	Metelen	2 529	+10,6	196	+390,0
566 056	Mettingen	6 432	-13,9	327	-7,4
566 060	Neuenkirchen	3 034	-13,2	143	-19,2
566 064	Nordwalde
566 068	Ochtrup, Stadt	1 811	+6,0	140	-39,7
566 072	Recke	2 625	+9,8	196	-4,4
566 076	Rheine, Stadt	31 070	+13,5	3 586	+29,5
566 080	Saerbeck	6 306	-21,8	375	-28,7
566 084	Steinfurt, Stadt	7 729	+12,1	376	-21,2
566 088	Tecklenburg, Stadt	21 845	-10,4	2 570	-50,8
566 092	Westerkappeln
566 096	Wettringen	2 194	-15,6	349	+6,4

Anmerkungen siehe Seite 44

stätten nach Verwaltungsbezirken

August 2002

Übernachtungen				Mittlere Aufenthaltsdauer ²⁾		Mittlere Auslastung der angebotenen Betten ³⁾	Amtliche Schlüsselnummer
aller Gäste	Veränderung ¹⁾	ausländischer Gäste	Veränderung ¹⁾	aller Gäste	ausländischer Gäste		
321 884	+4,9	24 978	-0,1	1,9	1,9	26,9	554 000
30 762	+6,0	3 036	-6,1	1,9	2,0	26,0	554 004
28 056	+3,6	4 739	-7,2	1,9	2,4	23,0	554 008
55 916	+8,4	3 510	+47,0	2,0	2,0	33,3	554 012
4 542	+4,6	389	-31,8	1,6	1,7	22,2	554 016
30 497	+11,3	4 159	+30,1	2,0	2,0	26,0	554 020
.	554 024
9 712	-4,6	495	-2,2	3,3	2,3	33,8	554 028
.	554 032
37 853	+3,9	903	+16,1	1,8	1,5	26,0	554 036
8 634	-2,1	572	+5,9	1,3	1,7	16,1	554 040
18 570	-6,7	824	-59,4	1,9	2,2	24,4	554 044
6 128	-3,2	520	+9,5	1,7	2,0	28,6	554 048
5 354	+13,8	608	+24,3	2,2	2,4	15,8	554 052
15 232	+2,4	41	+13,9	2,7	1,3	45,6	554 056
12 952	-11,9	1 228	-11,0	1,7	1,5	31,8	554 060
26 710	+9,0	755	-24,9	2,0	2,8	25,9	554 064
15 113	-6,7	1 124	-41,9	1,9	1,7	28,0	554 068
184 587	-4,4	10 041	-19,0	2,2	2,1	27,0	558 000
19 614	-3,5	1 119	+7,2	1,7	1,2	21,3	558 004
38 855	-8,2	2 461	-36,2	2,8	3,2	40,9	558 008
22 767	-22,0	1 429	-38,9	2,1	3,0	29,2	558 012
28 923	-8,0	949	-24,7	1,8	1,8	22,1	558 016
16 699	+21,1	895	-17,6	3,4	2,0	37,0	558 020
8 637	+4,4	533	+1,9	1,5	1,3	21,4	558 024
2 051	+14,1	511	-4,8	1,4	1,4	18,0	558 028
27 582	+1,9	1 460	+33,8	2,1	3,0	30,4	558 032
2 245	+15,3	305	+20,6	1,6	2,4	13,4	558 036
4 147	+25,7	207	-1,0	2,0	2,7	14,2	558 040
13 067	-4,6	172	-16,1	2,9	1,7	24,0	558 044
336 998	+2,1	31 831	-25,6	2,0	1,9	30,5	562 000
18 381	+16,7	1 245	-9,0	1,7	1,9	26,0	562 004
31 436	+9,9	1 833	-11,3	2,3	2,3	51,4	562 008
43 922	+3,1	3 361	-55,3	2,2	2,5	27,0	562 012
34 644	-24,9	9 000	-26,4	1,5	1,4	29,6	562 014
74 072	+7,7	1 846	+65,0	2,4	1,9	38,3	562 016
19 205	+12,8	1 604	+29,8	1,9	2,2	32,6	562 020
23 631	+6,3	2 496	-26,3	1,8	1,9	22,2	562 024
33 158	+24,5	1 665	-20,8	1,9	2,3	24,9	562 028
51 459	-8,8	8 296	-24,9	2,0	2,3	28,3	562 032
7 090	+22,1	485	-29,5	1,8	1,7	34,8	562 036
345 559	-4,3	34 869	-4,3	2,1	2,3	29,4	566 000
9 593	+16,2	936	+111,3	1,6	21,8	38,7	566 004
18 935	-22,6	551	-40,9	2,0	2,6	30,5	566 008
17 468	-19,2	1 859	+28,2	1,7	2,1	19,9	566 012
17 120	-13,2	1 953	-52,2	2,3	1,5	26,5	566 016
8 408	-40,8	705	+65,9	1,4	1,6	26,4	566 020
3 941	+281,5	243	+285,7	2,4	1,7	22,9	566 024
27 288	+15,8	3 143	+9,6	1,9	1,9	29,1	566 028
10 313	+8,5	1 508	+114,5	1,5	1,4	26,6	566 032
.	566 036
7 426	-29,4	2 188	+1,8	1,8	2,6	26,5	566 040
9 654	-24,9	1 952	-5,2	3,5	6,5	19,0	566 044
-	-	-	-	-	-	-	566 048
8 758	-3,2	359	+212,2	3,5	1,8	27,5	566 052
11 499	-12,0	684	+16,3	1,8	2,1	24,5	566 056
6 328	-8,3	350	+13,3	2,1	2,4	21,8	566 060
.	566 064
3 307	+30,9	457	+2,2	1,8	3,3	20,2	566 068
6 779	-9,1	337	-39,5	2,6	1,7	22,8	566 072
50 109	+5,8	5 975	+14,3	1,6	1,7	32,9	566 076
15 352	-15,4	506	-43,0	2,4	1,3	33,0	566 080
16 781	-9,2	1 439	+21,5	2,2	3,8	26,8	566 084
66 022	+8,0	4 419	-34,4	3,0	1,7	41,7	566 088
.	566 092
11 898	-6,3	4 093	+6,5	5,4	11,7	25,8	566 096

Noch: 3.1 Leistung der Beherbergungs

Januar bis

Amtliche Schlüsselnummer	Verwaltungsbezirk	Ankünfte			
		aller Gäste	Veränderung ¹⁾	ausländischer Gäste	Veränderung ¹⁾
570 000	Kreis Warendorf	75 375	-0,2	7 750	+5,0
570 004	Ahlen, Stadt	8 612	-2,7	1 808	+44,6
570 008	Beckum, Stadt	7 390	+0,2	552	-18,6
570 012	Beelen
570 016	Drensteinfurt, Stadt
570 020	Ennigerloh, Stadt	3 585	-0,6	305	+20,1
570 024	Everswinkel	3 186	+9,1	128	+25,5
570 028	Oelde, Stadt	12 073	-15,0	2 208	-12,6
570 032	Ostbevern	1 430	+20,7	85	+66,7
570 036	Sassenberg, Stadt	2 311	+16,9	86	+75,5
570 040	Sendenhorst, Stadt	3 391	-10,5	481	-6,4
570 044	Telgte, Stadt	8 142	-0,2	376	+7,4
570 048	Wadersloh	2 001	-11,2	72	-36,8
570 052	Warendorf, Stadt	21 391	+8,3	1 383	+4,7
500 000	Reg.-Bez. Münster	994 845	+0,3	93 503	-3,9
711 000	Kreisfreie Stadt Bielefeld	162 529	-7,5	21 570	+0,4
754 000	Kreis Gütersloh	120 377	-7,3	13 919	-6,6
754 004	Borgholzhausen, Stadt	3 066	-8,7	393	-1,3
754 008	Gütersloh, Stadt	29 576	-6,2	5 112	-8,6
754 012	Halle (Westf.), Stadt	16 169	-10,8	1 300	-22,0
754 016	Harzewinkel, Stadt	17 731	-8,6	2 728	+11,4
754 020	Herzebrock-Clarholz	1 238	-18,0	187	-10,5
754 024	Langenberg	770	-19,9	104	+22,4
754 028	Rheda-Wiedenbrück, Stadt	19 530	-3,3	1 627	-10,2
754 032	Rietberg, Stadt	4 790	+18,2	139	-31,9
754 036	Schloß Holte-Stukenbrock	9 293	-7,3	721	-15,8
754 040	Steinhagen	2 105	-25,4	91	x
754 044	Verl	6 454	-8,8	864	-7,5
754 048	Versmold, Stadt	5 027	-9,3	188	-13,4
754 052	Werther (Westf.), Stadt	4 628	-12,8	465	-1,5
758 000	Kreis Herford	68 985	-4,2	6 126	-1,7
758 004	Bünde, Stadt	3 157	-7,1	191	+20,9
758 008	Enger, Stadt
758 012	Herford, Stadt	17 746	+5,8	2 828	+9,8
758 016	Hiddenhausen	4 944	-28,7	371	-0,8
758 020	Kirchlengern
758 024	Löhne, Stadt	10 636	+4,0	498	-0,4
758 028	Rödinghausen	9 183	+4,6	48	+220,0
758 032	Spence, Stadt
758 036	Vlotho, Stadt	21 159	-10,6	2 030	-17,5
762 000	Kreis Höxter	150 171	+3,9	7 926	+2,1
762 004	Bad Driburg, Stadt	43 920	+6,4	742	-15,3
762 008	Beverungen, Stadt	15 696	+3,2	349	-38,2
762 012	Borgentreich, Stadt
762 016	Brakel, Stadt	11 182	-4,6	681	+62,1
762 020	Höxter, Stadt	32 580	+15,5	1 758	-14,2
762 024	Marienmünster, Stadt	3 270	-17,9	510	+36,4
762 028	Nieheim, Stadt	11 161	-2,2	1 358	+19,5
762 032	Steinheim, Stadt	2 789	-26,1	97	-26,0
762 036	Warburg, Stadt	24 274	+1,9	1 551	-3,2
762 040	Willebadessen, Stadt
766 000	Kreis Lippe	220 826	-3,6	17 430	+1,5
766 004	Augustdorf
766 008	Bad Salzuflen, Stadt	67 152	-5,0	3 692	-7,4
766 012	Barntrup, Stadt
766 016	Blomberg, Stadt	11 660	-13,5	612	-41,4
766 020	Detmold, Stadt	37 914	-3,1	4 288	-8,8
766 024	Dörentrup	5 916	+4,2	89	-68,1
766 028	Extertal	7 900	+7,3	578	+0,2
766 032	Horn-Bad Meinberg, Stadt	37 719	-1,7	2 581	+18,3

Anmerkungen siehe Seite 44

stätten nach Verwaltungsbezirken

August 2002

Übernachtungen				Mittlere Aufenthaltsdauer ²⁾		Mittlere Auslastung der angebotenen Betten ³⁾	Amtliche Schlüsselnummer
aller Gäste	Veränderung ¹⁾	ausländischer Gäste	Veränderung ¹⁾	aller Gäste	ausländischer Gäste		
167 242	+2,8	19 437	+9,3	2,2	2,5	29,1	570 000
15 825	-13,1	3 658	+13,1	1,8	2,0	21,8	570 004
12 680	+18,3	1 027	-2,9	1,7	1,9	23,3	570 008
.	570 012
.	570 016
8 445	+7,6	715	+27,5	2,4	2,3	34,0	570 020
12 184	+8,7	428	+21,9	3,8	3,3	36,8	570 024
25 686	-2,2	5 024	-8,9	2,1	2,3	28,1	570 028
3 279	+28,5	174	+39,2	2,3	2,0	23,9	570 032
7 223	+7,8	558	+7,7	3,1	6,5	37,9	570 036
7 781	-8,3	2 193	+22,0	2,3	4,6	27,0	570 040
13 860	+2,9	736	+19,7	1,7	2,0	33,6	570 044
6 498	-17,9	141	-17,5	3,2	2,0	28,5	570 048
50 262	+8,4	4 127	+15,8	2,3	3,0	35,6	570 052
2 143 228	-0,1	186 935	-9,1	2,2	2,0	31,6	500 000
308 567	-5,9	49 057	+5,0	1,9	2,3	31,5	711 000
220 082	-10,1	30 703	-14,9	1,8	2,2	27,1	754 000
4 617	-14,4	924	-1,1	1,5	2,4	23,8	754 004
56 012	-13,5	11 936	-23,1	1,9	2,3	28,6	754 008
32 256	-12,2	2 806	-21,0	2,0	2,2	31,5	754 012
28 759	-6,3	5 236	-5,5	1,6	1,9	31,2	754 016
2 104	-24,3	525	-30,9	1,7	2,8	12,2	754 020
1 578	-22,3	185	+28,5	2,0	1,8	12,6	754 024
29 263	-12,2	2 564	-20,6	1,5	1,6	26,8	754 028
11 298	+13,5	328	-39,5	2,4	2,4	27,2	754 032
17 838	-8,3	2 631	+23,6	1,9	3,6	25,3	754 036
3 910	-19,6	157	x	1,9	1,7	15,7	754 040
11 105	-9,0	1 791	-2,5	1,7	2,1	24,7	754 044
11 655	+5,4	396	-38,7	2,3	2,1	24,7	754 048
9 687	-16,3	1 224	-0,1	2,1	2,6	27,0	754 052
272 099	-4,3	14 338	-24,3	3,9	2,3	37,6	758 000
22 444	-4,7	602	+64,5	7,1	3,2	37,7	758 004
.	758 008
31 320	+1,0	5 597	-6,5	1,8	2,0	22,9	758 012
9 455	-22,2	1 061	+13,2	1,9	2,9	18,3	758 016
.	758 020
65 208	-3,4	1 426	+44,3	6,1	2,9	46,5	758 024
26 991	+2,8	115	+105,4	2,9	2,4	45,2	758 028
.	758 032
109 946	-6,0	5 180	-49,4	5,2	2,6	44,0	758 036
792 633	+0,1	33 173	+17,2	5,3	4,2	46,1	762 000
510 611	+0,6	2 462	-12,6	11,6	3,3	65,1	762 004
38 472	-1,4	564	-36,3	2,5	1,6	25,6	762 008
.	762 012
31 224	-12,0	2 998	+14,4	2,8	4,4	26,8	762 016
64 311	+7,6	3 626	-1,5	2,0	2,1	29,8	762 020
19 283	-7,3	4 443	+51,3	5,9	8,7	26,2	762 024
48 500	-3,3	12 598	+37,7	4,3	9,3	29,4	762 028
5 044	-35,8	214	-68,3	1,8	2,2	27,0	762 032
58 425	+0,5	3 344	-5,6	2,4	2,2	39,9	762 036
.	762 040
1 205 747	-5,2	51 282	-2,2	5,5	2,9	38,8	766 000
610 141	-4,9	8 572	-6,6	9,1	2,3	54,3	766 004
.	766 008
.	766 012
32 333	-16,6	1 516	-61,1	2,8	2,5	25,7	766 016
72 445	-3,1	7 336	-6,0	1,9	1,7	33,1	766 020
23 641	+1,2	231	-70,6	4,0	2,6	33,3	766 024
37 518	-2,2	3 361	+62,7	4,7	5,8	16,0	766 028
253 601	-5,1	11 307	-7,3	6,7	4,4	40,6	766 032

Noch: 3.1 Leistung der Beherbergungs

Januar bis

Amtliche Schlüsselnummer	Verwaltungsbezirk	Ankünfte			
		aller Gäste	Veränderung ¹⁾	ausländischer Gäste	Veränderung ¹⁾
	Noch: Kreis Lippe				
766 036	Kalletal	1 871	+4,7	28	-41,7
766 040	Lage, Stadt	10 070	-9,8	350	-5,7
766 044	Lemgo, Stadt	8 366	-15,8	1 139	+100,9
766 048	Leopoldshöhe	1 436	+233,2	65	x
766 052	Lügde, Stadt	8 037	-12,5	752	+69,4
766 056	Oerlinghausen, Stadt	12 628	+4,6	533	+57,2
766 060	Schieder-Schwalenberg, Stadt	8 965	+7,9	2 632	+5,8
766 064	Schlangen	350	-35,3	28	-41,7
770 000	Kreis Minden-Lübbecke	164 131	-2,1	16 384	+4,8
770 004	Bad Oeynhausen, Stadt	63 066	-4,1	7 454	+6,4
770 008	Espelkamp, Stadt	7 141	+12,2	616	-25,1
770 012	Hille	3 764	+11,1	27	-48,1
770 016	Hüllhorst	7 612	-17,6	465	+23,3
770 020	Lübbecke, Stadt
770 024	Minden, Stadt	30 003	-0,3	4 470	+29,3
770 028	Petershagen, Stadt	10 838	-7,4	326	-21,8
770 032	Porta Westfalica, Stadt	22 413	+2,5	1 539	-27,6
770 036	Preußisch-Oldendorf, Stadt	9 066	-0,7	311	+9,1
770 040	Rahden, Stadt	5 532	+7,4	596	+19,7
770 044	Stemwede
774 000	Kreis Paderborn	142 869	+4,6	15 277	+5,0
774 004	Altenbeken	965	+5,2	150	-18,5
774 008	Bad Lippspringe, Stadt	31 957	+6,1	2 058	-11,6
774 012	Borchen	6 369	+10,8	164	+10,1
774 016	Büren, Stadt	12 883	+7,0	644	-1,7
774 020	Delbrück, Stadt	8 580	+8,3	431	-26,6
774 024	Hövelhof	5 237	+15,9	423	+80,8
774 028	Lichtenau, Stadt	6 002	+2,0	736	+8,2
774 032	Paderborn, Stadt	54 740	+6,3	9 006	+14,2
774 036	Salzkotten, Stadt	3 283	-16,3	487	-2,6
774 040	Bad Wünnenberg, Stadt	12 853	-8,2	1 178	-12,2
700 000	Reg.-Bez. Detmold	1 029 888	-2,4	98 632	+0,9
	Kreisfreie Städte				
911 000	Bochum	154 828	-5,7	18 759	+5,8
913 000	Dortmund	226 040	+4,8	32 725	+9,2
914 000	Hagen	42 523	+1,5	7 060	+4,7
915 000	Hamm	41 590	-11,9	8 343	+19,8
916 000	Herne	13 922	-4,5	773	-6,9
954 000	Ennepe-Ruhr-Kreis	100 302	-3,2	8 522	-1,3
954 004	Breckerfeld, Stadt	8 015	+9,6	137	+372,4
954 008	Ennepetal, Stadt
954 012	Gevelsberg, Stadt
954 016	Hattingen, Stadt	20 260	-7,6	1 912	+13,9
954 020	Herdecke, Stadt	11 120	-2,8	652	+29,4
954 024	Schwelm, Stadt	13 098	-5,6	1 374	-21,8
954 028	Sprockhövel, Stadt	9 988	+1,2	850	-14,3
954 032	Wetter (Ruhr), Stadt	8 435	-3,2	692	+2,7
954 036	Witten, Stadt	19 583	-1,7	2 379	+9,0
958 000	Hochsauerland Kreis	602 818	-1,0	135 707	+1,7
958 004	Arnsberg, Stadt	34 975	-5,6	6 449	+17,4
958 008	Bestwig	14 080	-7,0	1 675	+6,9
958 012	Brilon, Stadt	25 358	+3,9	3 388	+6,6
958 016	Eslohe (Sauerland)	18 855	-1,5	1 450	+9,4
958 020	Hallenberg, Stadt	14 228	-10,3	6 816	-14,2
958 024	Marsberg, Stadt	3 888	-6,3	845	+9,9
958 028	Medebach, Stadt	132 094	-4,7	58 991	+5,9
958 032	Meschede, Stadt	36 314	+8,8	3 515	+32,3
958 036	Olsberg, Stadt	34 250	+7,0	5 883	+15,3
958 040	Schmallenberg, Stadt	98 242	+3,6	11 800	-8,0
958 044	Sundern (Sauerland), Stadt	35 893	-7,4	2 279	-3,0
958 048	Winterberg, Stadt	154 641	-0,7	32 616	-5,4

Anmerkungen siehe Seite 44

stätten nach Verwaltungsbezirken

August 2002

Übernachtungen				Mittlere Aufenthaltsdauer ²⁾		Mittlere Auslastung der angebotenen Betten ³⁾	Amtliche Schlüsselnummer
aller Gäste	Veränderung ¹⁾	ausländischer Gäste	Veränderung ¹⁾	aller Gäste	ausländischer Gäste		
7 954	+10,8	84	-5,6	4,3	3,0	14,2	766 036
30 468	-19,5	2 197	-26,5	3,0	6,3	21,6	766 040
19 926	-8,0	2 930	+74,5	2,4	2,6	25,1	766 044
3 231	+103,6	137	x	2,3	2,1	27,0	766 048
24 386	-11,7	2 382	+67,5	3,0	3,2	19,7	766 052
55 853	+0,7	1 704	+40,8	4,4	3,2	44,2	766 056
31 865	-2,9	9 286	+7,2	3,6	3,5	21,5	766 060
868	-41,4	146	-35,7	2,5	5,2	12,8	766 064
971 566	-2,1	33 758	-2,7	5,9	2,1	48,6	770 000
646 931	-2,5	13 526	-1,6	10,3	1,8	61,0	770 004
15 076	+7,5	2 133	-24,5	2,1	3,5	31,4	770 008
24 052	+12,2	404	-61,0	6,4	15,0	49,0	770 012
15 843	-14,6	1 058	-2,0	2,1	2,3	29,9	770 016
.	770 020
48 766	-4,4	8 662	+23,4	1,6	1,9	26,5	770 024
69 111	-3,1	961	-33,0	6,4	2,9	44,8	770 028
38 822	-6,5	2 482	-36,4	1,7	1,6	23,4	770 032
87 345	-1,5	1 693	+68,5	9,6	5,4	45,5	770 036
13 836	+23,6	1 406	+23,8	2,5	2,4	35,7	770 040
.	770 044
526 174	+4,2	43 984	+0,6	3,7	2,9	41,4	774 000
5 154	+10,7	1 265	-23,8	5,3	8,4	19,0	774 004
226 322	+4,3	5 938	-25,1	7,1	2,98	62,8	774 008
27 660	-1,7	560	+37,6	4,3	3,4	34,4	774 012
28 381	+8,8	1 626	+37,4	2,2	2,5	30,0	774 016
14 424	+3,8	755	-27,8	1,7	1,8	29,8	774 020
9 274	+17,6	1 580	+252,7	1,8	3,7	16,8	774 024
19 192	-3,2	4 916	+7,9	3,2	6,7	14,8	774 028
107 935	+4,9	20 599	+3,9	2,0	2,3	44,6	774 032
4 919	-11,8	928	-21,1	1,5	1,9	19,8	774 036
82 913	+5,4	5 817	+5,7	6,5	4,9	40,2	774 040
4 296 868	-2,7	256 295	-1,8	4,2	2,6	40,5	700 000
269 965	-4,8	41 827	+7,8	1,7	2,2	35,1	911 000
385 419	+5,4	63 028	+11,6	1,7	1,9	31,2	913 000
78 037	-5,8	11 877	-0,8	1,8	1,7	31,4	914 000
66 940	-11,3	12 279	+2,2	1,6	1,5	28,8	915 000
27 545	-10,2	1 516	-24,2	2,0	2,0	23,1	916 000
266 331	-4,7	24 123	+16,7	2,7	2,8	35,5	954 000
18 272	+4,7	298	+441,8	2,3	2,2	30,3	954 004
.	954 008
.	954 012
44 491	-5,4	7 563	+84,0	2,2	4,0	35,2	954 016
31 194	-9,0	1 788	+58,7	2,8	2,7	34,7	954 020
27 639	-2,7	2 773	-16,5	2,1	2,0	36,1	954 024
34 222	-9,3	1 616	-5,7	3,4	1,9	37,7	954 028
13 504	-7,2	1 408	-10,1	1,6	2,0	19,9	954 032
40 357	-1,7	7 022	+8,4	2,1	3,0	28,2	954 036
2 417 681	-2,8	553 105	+1,7	4,0	4,1	39,5	958 000
121 924	+1,1	19 556	+23,7	3,5	3,0	35,4	958 004
51 340	-6,4	6 958	+2,9	3,6	4,2	29,0	958 008
129 740	-1,5	16 594	+20,3	5,1	4,9	37,5	958 012
94 041	-7,3	5 966	+0,7	5,0	4,1	32,5	958 016
50 152	-13,2	20 694	-16,8	3,5	3,0	30,7	958 020
9 366	+0,6	2 641	+21,3	2,4	3,1	21,7	958 024
579 151	-7,1	265 900	+3,4	4,4	4,5	60,1	958 028
111 961	+5,5	10 110	+26,0	3,1	2,9	37,4	958 032
128 120	+6,3	20 505	+18,6	3,7	3,5	39,8	958 036
480 671	-0,5	54 030	-3,4	4,9	4,6	42,7	958 040
98 268	-4,9	6 822	-9,1	2,7	3,0	27,7	958 044
562 947	-2,1	123 329	-4,3	3,6	3,8	33,4	958 048

Noch: 3.1 Leistung der Beherbergungs

Januar bis

Amtliche Schlüsselnummer	Verwaltungsbezirk	Ankünfte			
		aller Gäste	Veränderung ¹⁾	ausländischer Gäste	Veränderung ¹⁾
962 000	Märkischer Kreis	132 788	+1,2	12 797	+40,2
962 004	Altena, Stadt	10 428	+7,5	422	-3,9
962 008	Balve, Stadt	10 943	-4,2	131	+32,3
962 012	Halver, Stadt	3 066	+50,0	103	-27,0
962 016	Hemer, Stadt
962 020	Herscheid	1 947	-13,0	208	-23,0
962 024	Iserlohn, Stadt	25 254	+22,5	2 521	+24,0
962 028	Kierspe, Stadt	721	-6,8	46	-23,3
962 032	Lüdenscheid, Stadt	25 915	-12,1	5 752	+135,3
962 036	Meinerzhagen, Stadt	21 604	-4,5	1 163	+10,0
962 040	Menden (Sauerland), Stadt	7 274	+2,9	433	-19,8
962 044	Nachrodt-Wiblingwerde	8 910	+5,9	195	-7,1
962 048	Neuenrade, Stadt	5 236	+15,1	954	-8,8
962 052	Plettenberg, Stadt	4 566	-4,6	347	+37,2
962 056	Schalksmühle
962 060	Werdohl, Stadt	2 739	-2,7	269	+0,7
966 000	Kreis Olpe	140 161	-3,0	7 878	-1,9
966 004	Attendorn, Stadt	27 871	-0,2	2 200	-4,2
966 008	Drolshagen, Stadt	4 081	+9,2	644	+22,9
966 012	Finnentrop	6 529	-15,1	457	-19,8
966 016	Kirchhundem	21 380	-5,8	1 051	-3,4
966 020	LenneStadt, Stadt	44 299	+0,9	2 789	+3,1
966 024	Olpe, Stadt	28 156	-7,3	502	-1,0
966 028	Wenden	7 845	-5,0	235	-30,5
970 000	Kreis Siegen-Wittgenstein	139 411	+1,7	16 554	+10,1
970 004	Bad Berleburg, Stadt	26 486	+4,3	1 055	+23,1
970 008	Burbach	5 012	-16,9	523	+13,9
970 012	Erndtebrück
970 016	Freudenberg, Stadt	8 896	+0,5	1 244	-14,8
970 020	Hilchenbach, Stadt	13 233	-3,7	1 027	+39,2
970 024	Kreuztal, Stadt	4 065	+7,2	480	+39,1
970 028	Bad Laasphe, Stadt	21 122	+2,8	3 158	+0,1
970 032	Netphen, Stadt	8 819	+5,8	261	-23,0
970 036	Neunkirchen
970 040	Siegen, Stadt	40 323	+4,4	8 299	+17,7
970 044	Wilnsdorf	9 658	-1,2	448	+23,4
974 000	Kreis Soest	198 216	+7,2	9 505	-4,6
974 004	Anröchte
974 008	Bad Sassendorf	38 706	+0,9	576	+77,8
974 012	Ense	1 139	-6,3	107	-33,1
974 016	Erwitte, Stadt	13 761	+6,4	305	-23,0
974 020	Geseke, Stadt
974 024	Lippetal	617	-21,0	98	-33,8
974 028	Lippstadt, Stadt	38 222	+1,5	2 955	-1,8
974 032	Möhnesee	28 790	-0,2	895	-40,7
974 036	Rüthen, Stadt	8 601	+12,6	294	-22,8
974 040	Soest, Stadt	27 277	+8,9	1 697	-3,6
974 044	Warstein, Stadt	10 290	+0,6	1 652	+18,2
974 048	Wolver
974 052	Werl, Stadt	9 930	+155,1	507	+92,8
974 056	Wickede (Ruhr)	1 626	-5,9	67	-41,7
978 000	Kreis Unna	88 624	+1,5	11 647	+0,7
978 004	Bergkamen, Stadt	1 122	+92,8	42	+82,6
978 008	Bönen
978 012	FröndenberG, Stadt	3 186	-2,1	133	-54,0
978 016	Holzwickede
978 020	Kamen, Stadt	15 198	-8,5	1 912	+1,5
978 024	Lünen, Stadt	15 731	-1,5	1 262	+5,1
978 028	Schwerte, Stadt	13 146	+2,3	521	-23,3
978 032	Selm, Stadt	1 716	+29,6	81	+62,0
978 036	Unna, Stadt	15 932	-5,2	2 090	-10,2
978 040	Werne, Stadt	10 596	+3,4	2 291	+4,2
900 000	Reg.-Bez. Arnsberg	1 881 223	-	270 270	+4,8
	Nordrhein-Westfalen	9 356 839	-0,2	1 662 003	+2,0

Anmerkungen siehe Seite 44

stätten nach Verwaltungsbezirken

August 2002

Übernachtungen				Mittlere Aufenthaltsdauer ²⁾		Mittlere Auslastung der angebotenen Betten ³⁾	Amtliche Schlüsselnummer
aller Gäste	Veränderung ¹⁾	ausländischer Gäste	Veränderung ¹⁾	aller Gäste	ausländischer Gäste		
314 553	+3,3	32 244	+43,7	2,4	2,5	29,9	962 000
19 294	-2,7	1 183	+1,5	1,9	2,8	27,3	962 004
27 596	-1,3	309	-3,7	2,5	2,4	30,6	962 008
3 712	-10,1	164	-36,7	1,2	1,6	24,7	962 012
.	962 016
3 920	-9,8	679	-12,0	2,0	3,3	16,0	962 020
46 860	+15,3	5 512	+21,8	1,9	2,2	31,6	962 024
2 167	-8,4	138	-40,3	3,0	3,0	16,1	962 028
53 262	-1,7	14 626	+145,0	2,1	2,5	29,6	962 032
55 990	+0,1	3 877	+25,6	2,6	3,3	30,6	962 036
13 330	+1,2	933	-15,9	1,8	2,2	23,2	962 040
23 612	-17,2	390	-18,8	2,7	2,0	25,6	962 044
10 398	+11,8	1 996	-5,5	2,0	2,1	35,5	962 048
8 859	-13,8	1 146	+8,5	1,9	3,3	22,7	962 052
.	962 056
7 239	+6,4	566	-19,6	2,6	2,1	21,0	962 060
362 061	-5,4	21 580	-3,7	2,6	2,7	27,4	966 000
64 197	+2,3	5 681	-6,3	2,3	2,6	30,0	966 004
10 619	+9,5	1 716	+17,7	2,6	2,7	17,6	966 008
18 370	-10,3	1 204	-32,7	2,8	2,6	17,8	966 012
61 976	-11,9	3 268	-2,0	2,9	3,1	26,3	966 016
113 675	-0,3	7 485	+3,9	2,6	2,7	31,6	966 020
79 177	-13,3	1 721	-6,6	2,8	3,4	29,5	966 024
14 047	-0,9	505	-29,4	1,8	2,1	17,8	966 028
670 825	-3,0	38 296	+1,7	4,8	2,3	47,1	970 000
323 726	-5,4	2 734	+18,4	12,2	2,6	63,1	970 004
22 390	-0,6	1 653	+17,7	4,5	3,2	43,7	970 008
.	970 012
15 544	+6,9	2 430	-4,0	1,7	2,0	21,4	970 016
75 523	+13,5	2 853	+28,8	5,7	2,8	43,9	970 020
7 005	+0,1	837	+16,7	1,7	1,7	18,5	970 024
108 713	-5,8	9 743	-3,6	5,1	3,1	49,4	970 028
22 711	-9,9	979	-22,7	2,6	3,8	30,1	970 032
.	970 036
70 284	-2,2	15 652	-0,4	1,7	1,9	35,9	970 040
20 988	-4,5	984	+9,0	2,2	2,2	29,3	970 044
956 367	+0,6	22 105	-25,4	4,8	2,3	44,5	974 000
.	974 004
358 732	+0,1	1 437	+71,1	9,3	2,5	62,3	974 008
2 394	+0,3	385	-6,1	2,1	3,6	19,4	974 012
120 729	+7,6	1 028	-51,0	8,8	3,4	55,0	974 016
.	974 020
1 496	-14,7	155	-67,8	2,4	1,6	12,0	974 024
243 779	-6,3	5 361	-1,9	6,4	1,8	52,4	974 028
86 385	-8,6	3 321	-70,3	3,0	3,7	34,4	974 032
20 319	+14,2	969	-14,7	2,4	3,3	29,6	974 036
43 239	+13,4	3 497	+19,1	1,6	2,1	25,3	974 040
23 280	+5,7	4 194	+34,5	2,3	2,5	21,0	974 044
.	974 048
14 293	+126,9	740	+71,7	1,4	1,5	25,9	974 052
3 072	-4,3	397	-34,5	1,9	5,9	27,2	974 056
169 105	+1,4	24 263	+5,6	1,9	2,1	29,9	978 000
3 566	+107,6	235	+221,9	3,2	5,6	17,4	978 004
.	978 008
5 068	-17,9	393	-50,1	1,6	3,0	21,4	978 012
.	978 016
27 449	+7,8	3 877	+33,5	1,8	2,0	40,8	978 020
29 019	-2,2	3 182	+8,7	1,8	2,5	23,9	978 024
30 138	+1,0	1 854	-8,3	2,3	3,6	34,4	978 028
3 210	+53,1	97	+6,6	1,9	1,2	17,2	978 032
27 974	-10,7	4 690	-12,3	1,8	2,2	27,3	978 036
21 036	+3,7	4 910	+10,8	2,0	2,1	30,2	978 040
5 984 829	-1,9	846 243	+3,1	3,2	3,1	37,4	900 000
24 012 929	-0,8	3 924 763	+2,8	2,6	2,4	36,8	

3.2 Leistung der Beherbergungs

Januar bis

Lfd. Nr.	Gemeindegruppe Betriebsart	Ankünfte			
		aller Gäste	Verän- derung ¹⁾	aus- ländischer Gäste	Verän- derung ¹⁾
1	Mineral-, Moor-, Sole- und Thermalbäder	529 260	-2,8	66 137	-2,1
2	Hotels	273 935	-2,5	46 400	-0,5
3	Gasthöfe	7 817	-5,9	1 004	-19,6
4	Pensionen	39 070	-5,3	483	-36,9
5	Hotels garnis	64 568	-4,9	14 758	+2,1
6	Erholungs-, Ferien- und Schulungsheime	25 525	-0,1	477	+31,8
7	Ferienhäuser, -wohnungen, -zentren	2 962	+20,6	171	+1,2
8	Hütten, Jugendherbergen u. Ä.	20 579	-1,1	2 757	-25,2
9	Vorsorge- und Reha-Klinken	94 804	-2,4	87	-58,0
10	Heilklimatische Kurorte	190 765	-2,1	33 830	-3,9
11	Hotels	76 068	-13,4	19 338	-9,7
12	Gasthöfe	5 000	+2,5	1 124	+11,1
13	Pensionen	11 676	+10,9	2 617	+21,9
14	Hotels garnis
15	Erholungs-, Ferien- und Schulungsheime	36 048	-11,8	187	-20,4
16	Ferienhäuser, -wohnungen, -zentren	33 810	+3,2	10 077	+3,4
17	Hütten, Jugendherbergen u. Ä.	12 252	+5,8	215	-25,9
18	Vorsorge- und Reha-Klinken
19	Kneippkurorte	181 809	-1,5	25 259	-14,8
20	Hotels	103 378	-4,4	17 948	-12,9
21	Gasthöfe	6 433	-	734	+19,2
22	Pensionen	6 686	+7,9	1 034	+23,2
23	Hotels garnis
24	Erholungs-, Ferien- und Schulungsheime	19 289	+1,3	294	-37,2
25	Ferienhäuser, -wohnungen, -zentren	10 166	-9,9	3 798	-31,9
26	Hütten, Jugendherbergen u. Ä.	28 177	+11,7	729	-9,6
27	Vorsorge- und Reha-Klinken
28	Kneippheilstädte	173 279	+4,0	17 103	-4,3
29	Hotels	85 727	+4,9	10 676	-5,1
30	Gasthöfe	12 524	+3,2	2 860	-9,2
31	Pensionen	11 689	-1,4	895	-1,4
32	Hotels garnis	2 819	-25,1	289	-5,6
33	Erholungs-, Ferien- und Schulungsheime	18 635	+4,8	383	+31,2
34	Ferienhäuser, -wohnungen, -zentren	8 238	+25,9	1 540	+5,3
35	Hütten, Jugendherbergen u. Ä.	13 767	+11,7	268	-27,0
36	Vorsorge- und Reha-Klinken	19 880	-3,0	192	+38,1
37	Heilbäder zusammen	1 075 113	-1,4	142 329	-5,3
38	Hotels	539 108	-3,5	94 362	-5,6
39	Gasthöfe	31 774	+0,1	5 722	-5,0
40	Pensionen	69 121	-1,0	5 029	+7,9
41	Hotels garnis	81 871	+5,4	16 041	+1,1
42	Erholungs-, Ferien- und Schulungsheime	99 497	-3,6	1 341	-1,2
43	Ferienhäuser, -wohnungen, -zentren	55 176	+4,0	15 586	-8,1
44	Hütten, Jugendherbergen u. Ä.	74 775	+6,9	3 969	-22,9
45	Vorsorge- und Reha-Klinken	123 791	-2,0	279	-19,8

1) Veränderung gegenüber dem Vorjahreszeitraum in % – 2) mittlere Aufenthaltsdauer in Tagen = Übernachtungen / Ankünfte – 3) mittlere Auslastung =

stätten nach Gemeindegruppen und Betriebsarten
August 2002

Übernachtungen				Mittlere Aufenthaltsdauer ²⁾		Mittlere Auslastung der angebotenen Betten ³⁾	Lfd. Nr.
aller Gäste	Veränderung ¹⁾	ausländischer Gäste	Veränderung ¹⁾	aller Gäste	ausländische Gäste		
3 410 995	-2,5	137 960	+0,2	6,4	2,1	55,1	1
586 356	-1,9	90 862	+1,5	2,1	2,0	35,7	2
16 644	-12,5	1 862	-14,1	2,1	1,9	22,8	3
353 935	-9,0	2 658	-47,2	9,1	5,5	37,3	4
136 588	+0,6	28 482	-2,8	2,1	1,9	31,3	5
91 863	-0,1	1 656	+42,9	3,6	3,5	39,8	6
26 290	-6,7	1 278	-40,8	8,9	7,5	20,2	7
48 038	+11,1	9 549	+44,7	2,3	3,5	41,6	8
2 151 281	-2,0	1 613	-6,8	22,7	18,5	82,4	9
774 545	-3,2	127 111	-3,0	4,1	3,8	37,2	10
205 449	-13,4	63 458	-10,7	2,7	3,3	31,3	11
16 881	+0,9	3 171	-3,4	3,4	2,8	23,2	12
42 976	-0,2	8 430	+27,8	3,7	3,2	22,8	13
.	14
158 699	-8,4	473	-15,1	4,4	2,5	41,8	15
175 615	+1,2	50 561	+5,0	5,2	5,0	36,8	16
26 394	-17,6	398	-20,9	2,2	1,9	24,6	17
.	18
621 021	-1,0	86 776	-7,8	3,4	3,4	33,7	19
227 276	-0,8	46 996	+2,4	2,2	2,6	32,3	20
17 075	+7,8	2 121	+22,8	2,7	2,9	15,5	21
24 107	+8,1	3 362	+22,3	3,6	3,3	19,3	22
.	23
90 910	+1,7	6 444	+13,2	4,7	21,9	37,2	24
59 892	-13,1	24 810	-27,7	5,9	6,5	23,1	25
59 480	+6,0	1 285	-25,1	2,1	1,8	31,3	26
.	27
993 317	-1,8	70 619	-1,5	5,7	4,1	46,0	28
264 119	-0,1	44 233	-2,4	3,1	4,1	37,6	29
45 036	+1,0	9 321	-14,1	3,6	3,3	24,8	30
56 673	-14,3	3 768	-2,7	4,8	4,2	27,8	31
7 578	-6,2	1 292	+88,6	2,7	4,5	13,8	32
66 834	+11,0	2 011	-2,9	3,6	5,3	42,4	33
50 727	+18,9	8 985	+12,9	6,2	5,8	29,2	34
30 384	+13,7	625	+19,0	2,2	2,3	31,5	35
471 966	-5,5	384	-10,3	23,7	2,0	80,0	36
5 799 878	-2,3	422 466	-2,8	5,4	3,0	47,3	37
1 283 200	-3,4	245 549	-2,5	2,4	2,6	34,7	38
95 636	-0,6	16 475	-8,6	3,0	2,9	21,9	39
477 691	-8,2	18 218	-0,2	6,9	3,6	32,6	40
179 886	+11,4	32 152	-2,6	2,2	2,0	29,9	41
408 306	-1,6	10 584	+11,7	4,1	7,9	40,3	42
312 524	-0,2	85 634	-7,5	5,7	5,5	30,0	43
164 296	+3,9	11 857	+26,9	2,2	3,0	32,3	44
2 878 339	-2,3	1 997	-7,6	23,3	7,2	82,2	45

Übernachtungen / angebotene Bettentage) * 100

Lfd. Nr.	Gemeindegruppe Betriebsart	Ankünfte			
		aller Gäste	Verän- derung ¹⁾	aus- ländischer Gäste	Verän- derung ¹⁾
46	Luftkurorte	319 622	-1,5	29 154	+4,6
47	Hotels	127 775	+2,2	19 748	+6,2
48	Gasthöfe	17 318	-4,7	1 943	-4,3
49	Pensionen	28 801	+2,0	1 822	+10,4
50	Hotels garnis	5 220	+5,3	973	+14,1
51	Erholungs-, Ferien- und Schulungsheime	67 200	-11,0	574	-24,2
52	Ferienhäuser, -wohnungen, -zentren	10 758	-0,5	2 519	+19,9
53	Hütten, Jugendherbergen u. Ä.	53 159	+1,6	1 525	-8,7
54	Vorsorge- und Reha-Klinken	9 391	-2,7	50	-77,3
55	Erholungsorte	416 579	+4,8	38 359	-3,2
56	Hotels	145 629	+2,5	25 105	+2,0
57	Gasthöfe	15 905	-3,2	2 891	-15,9
58	Pensionen	15 348	+5,2	655	-12,8
59	Hotels garnis	10 106	-12,4	1 534	-25,9
60	Erholungs-, Ferien- und Schulungsheime	121 799	+13,1	2 150	+3,2
61	Ferienhäuser, -wohnungen, -zentren	18 208	+52,1	2 722	+11,9
62	Hütten, Jugendherbergen u. Ä.	84 095	-4,1	3 235	-22,5
63	Vorsorge- und Reha-Klinken	5 489	-	67	+34,0
64	Sonstige Gemeinden	7 545 525	-0,2	1 452 161	+2,9
65	Hotels	4 481 207	-1,5	956 743	+2,4
66	Gasthöfe	123 785	+2,7	14 731	+0,3
67	Pensionen	74 130	+5,1	5 205	+9,9
68	Hotels garnis	1 655 346	+2,0	341 058	+1,6
69	Erholungs-, Ferien- und Schulungsheime	647 201	+3,0	21 928	+38,2
70	Ferienhäuser, -wohnungen, -zentren	144 272	-4,0	60 975	+4,6
71	Hütten, Jugendherbergen u. Ä.	396 222	-	51 248	+6,3
72	Vorsorge- und Reha-Klinken	23 362	+6,2	273	+46,8
73	Nordrhein-Westfalen	9 356 839	-0,2	1 662 003	+2,0
74	Hotels	5 293 719	-1,5	1 095 958	+1,7
75	Gasthöfe	188 782	+1,0	25 287	-3,4
76	Pensionen	187 400	+2,3	12 711	+7,7
77	Hotels garnis	1 752 543	+2,0	359 606	+1,4
78	Erholungs-, Ferien- und Schulungsheime	935 697	+2,3	25 993	+29,6
79	Ferienhäuser, -wohnungen, -zentren	228 414	+1,0	81 802	+2,5
80	Hütten, Jugendherbergen u. Ä.	608 251	+0,4	59 977	+1,3
81	Vorsorge- und Reha-Klinken	162 033	-0,8	669	-16,8

stätten nach Gemeindegruppen und Betriebsarten
August 2002

Übernachtungen				Mittlere Aufenthaltsdauer ²⁾		Mittlere Auslastung der angebotenen Betten ³⁾	Lfd. Nr.
aller Gäste	Veränderung ¹⁾	ausländischer Gäste	Veränderung ¹⁾	aller Gäste	ausländische Gäste		
1 060 800	-3,3	89 237	+2,9	3,3	3,1	32,0	46
278 102	+1,9	43 981	+9,8	2,2	2,2	25,7	47
43 937	-7,0	5 440	+12,5	2,5	2,8	18,1	48
131 845	-0,9	7 139	+16,8	4,6	3,9	32,1	49
10 531	-2,4	1 862	+11,8	2,0	1,9	24,1	50
220 485	-14,1	4 781	-17,3	3,3	8,3	37,3	51
71 448	-2,0	21 368	+19,1	6,6	8,5	23,8	52
129 773	+4,7	3 962	-8,6	2,4	2,6	33,0	53
174 679	-2,7	704	-88,2	18,6	14,1	70,5	54
1 223 438	+0,1	114 498	-4,2	2,9	3,0	32,6	55
307 438	-0,8	64 268	+0,8	2,1	2,6	27,0	56
35 434	-1,6	6 818	-14,2	2,2	2,4	17,0	57
62 787	-4,8	2 665	-23,6	4,1	4,1	29,1	58
19 965	-5,1	3 972	-11,7	2,0	2,6	21,7	59
395 988	+4,7	12 612	+52,1	3,3	5,9	39,6	60
89 279	-10,6	15 132	-34,4	4,9	5,6	26,5	61
206 977	+1,1	7 566	+2,2	2,5	2,3	35,4	62
105 570	-1,4	1 465	+45,9	19,2	21,9	59,5	63
15 928 813	-0,2	3 298 562	+3,8	2,1	2,3	34,6	64
7 999 125	-1,1	1 981 002	+4,8	1,8	2,1	32,9	65
293 410	-1,0	38 804	-5,8	2,4	2,6	18,8	66
281 019	+5,5	18 921	-4,9	3,8	3,6	31,8	67
3 272 975	+0,6	806 839	+0,4	2,0	2,4	33,8	68
1 987 621	+0,9	79 194	+6,3	3,1	3,6	39,2	69
658 018	-5,5	283 817	+4,0	4,6	4,7	46,8	70
830 350	+4,7	85 915	+18,7	2,1	1,7	35,6	71
606 295	+2,2	4 070	+44,7	26,0	14,9	79,1	72
24 012 929	-0,8	3 924 763	+2,8	2,6	2,4	36,8	73
9 867 865	-1,3	2 334 800	+4,0	1,9	2,1	32,7	74
468 417	-1,5	67 537	-6,2	2,5	2,7	19,1	75
953 342	-3,3	46 943	-1,7	5,1	3,7	32,0	76
3 483 357	+1,1	844 825	+0,3	2,0	2,3	33,4	77
3 012 400	-0,2	107 171	+9,3	3,2	4,1	39,2	78
1 131 269	-4,3	405 951	-0,1	5,0	5,0	36,7	79
1 331 396	+4,0	109 300	+16,9	2,2	1,8	34,9	80
3 764 883	-1,6	8 236	-31,1	23,2	12,3	80,2	81

3.3 Leistung der Beherbergungsstätten

Januar bis

Lfd. Nr.	Reisegebiet Betriebsart	Ankünfte			
		aller Gäste	Verän- derung ¹⁾	aus- ländischer Gäste	Verän- derung ¹⁾
1	Eifel und Region Aachen	685 673	+0,1	123 031	-2,1
2	Hotels	334 789	-4,1	79 856	-5,9
3	Gasthöfe	13 361	-6,5	1 848	-22,5
4	Pensionen	9 823	+18,3	1 407	+1,4
5	Hotels garnis	111 349	+0,6	20 740	+4,0
6	Erholungs-, Ferien- und Schulungsheime	107 876	+14,3	9 790	+101,6
7	Ferienhäuser, -wohnungen, -zentren	16 493	+34,5	4 018	-27,1
8	Hütten, Jugendherbergen u. Ä.	79 822	-4,1	5 025	-22,7
9	Vorsorge- und Reha-Klinken	12 160	-4,8	347	+52,2
10	Niederrhein	931 634	+1,2	160 296	+7,1
11	Hotels	600 340	-	124 665	+8,8
12	Gasthöfe	17 921	+2,1	1 848	-10,7
13	Pensionen	11 796	+2,3	359	+8,5
14	Hotels garnis	146 891	-4,3	27 063	-3,6
15	Erholungs-, Ferien- und Schulungsheime	94 425	+17,4	2 664	+34,0
16	Ferienhäuser, -wohnungen, -zentren
17	Hütten, Jugendherbergen u. Ä.	57 712	+6,0	3 636	+44,0
18	Vorsorge- und Reha-Klinken
19	Münsterland	761 717	+0,6	65 928	+0,8
20	Hotels	457 456	-1,5	45 417	-2,2
21	Gasthöfe	22 681	+18,9	2 278	+8,7
22	Pensionen	26 373	+4,0	1 596	+17,8
23	Hotels garnis
24	Erholungs-, Ferien- und Schulungsheime	123 193	-0,9	1 498	-5,1
25	Ferienhäuser, -wohnungen, -zentren	6 995	+24,6	605	+22,0
26	Hütten, Jugendherbergen u. Ä.	45 114	+7,5	2 557	+17,7
27	Vorsorge- und Reha-Klinken
28	Teutoburger Wald	1 029 888	-2,4	98 632	+0,9
29	Hotels	587 927	-3,1	72 963	+2,1
30	Gasthöfe	26 614	-0,4	2 082	-11,3
31	Pensionen	58 155	-1,2	1 261	+3,0
32	Hotels garnis	91 800	-10,0	14 441	-7,7
33	Erholungs-, Ferien- und Schulungsheime	90 653	-0,2	1 263	-7,1
34	Ferienhäuser, -wohnungen, -zentren	17 361	+7,9	3 657	+26,8
35	Hütten, Jugendherbergen u. Ä.	73 734	+6,1	2 918	+19,4
36	Vorsorge- und Reha-Klinken	83 644	-1,7	47	-87,7
37	Sauerland	1 073 983	+0,4	165 887	+3,4
38	Hotels	430 234	-1,9	69 115	+2,2
39	Gasthöfe	60 461	+3,3	10 510	-0,4
40	Pensionen	56 777	+0,6	5 782	+5,0
41	Hotels garnis	47 774	+32,2	4 457	+4,2
42	Erholungs-, Ferien- und Schulungsheime	169 133	-2,7	1 270	-1,6
43	Ferienhäuser, -wohnungen, -zentren	183 639	-1,9	73 040	+5,3
44	Hütten, Jugendherbergen u. Ä.	98 034	+8,1	1 708	-8,0
45	Vorsorge- und Reha-Klinken	27 931	-1,4	5	-50,0
46	Siegerland-Wittgenstein	139 411	+1,7	16 554	+10,1
47	Hotels	76 988	+3,3	14 168	+9,0
48	Gasthöfe	6 775	+4,9	458	-3,4
49	Pensionen	5 605	-0,4	405	-8,4
50	Hotels garnis
51	Erholungs-, Ferien- und Schulungsheime	21 666	-2,1	403	+50,9
52	Ferienhäuser, -wohnungen, -zentren	711	-41,2	30	-68,8
53	Hütten, Jugendherbergen u. Ä.	4 919	-0,4	181	+187,3
54	Vorsorge- und Reha-Klinken

1) Veränderung gegenüber dem Vorjahreszeitraum in % – 2) mittlere Aufenthaltsdauer in Tagen = Übernachtungen / Ankünfte – 3) mittlere Auslastung =

nach Reisegebieten und Betriebsarten

August 2002

Übernachtungen				Mittlere Aufenthaltsdauer ²⁾		Mittlere Auslastung der angebotenen Betten ³⁾	Lfd. Nr.
aller Gäste	Veränderung ¹⁾	ausländischer Gäste	Veränderung ¹⁾	aller Gäste	ausländischer Gäste		
1 776 888	-0,8	292 248	-0,9	2,6	2,4	34,4	1
648 262	-2,3	167 315	+2,2	1,9	2,1	30,5	2
31 822	-6,1	4 290	-22,3	2,4	2,3	16,9	3
35 446	+13,9	3 496	-41,1	3,6	2,5	24,3	4
210 711	-1,4	41 485	-	1,9	2,0	30,3	5
346 879	+6,8	33 830	+15,3	3,2	3,5	41,7	6
87 539	-9,2	24 136	-29,4	5,3	6,0	25,8	7
206 043	+3,9	14 499	+19,0	2,6	2,9	38,5	8
210 186	-8,7	3 197	+30,5	17,3	9,2	68,0	9
1 898 787	+1,4	367 789	+14,5	2,0	2,3	32,6	10
1 105 401	+0,5	275 317	+15,4	1,8	2,2	32,1	11
40 984	-1,5	4 605	+2,3	2,3	2,5	19,7	12
39 560	+4,1	975	-42,3	3,4	2,7	35,7	13
294 961	-2,3	66 411	+3,5	2,0	2,5	28,6	14
232 111	+10,0	12 662	+76,5	2,5	4,8	39,5	15
.	16
130 218	+4,4	7 313	+46,2	2,3	2,0	36,5	17
.	18
1 692 238	-	134 538	-1,4	2,2	2,0	31,9	19
759 780	-2,5	82 146	-6,8	1,7	1,8	27,3	20
44 955	+22,3	5 383	+5,4	2,0	2,4	18,6	21
106 108	+2,3	6 751	+40,9	4,0	4,2	37,5	22
.	23
491 903	-1,8	9 016	+12,5	4,0	6,0	42,7	24
40 623	+4,2	6 078	-11,7	5,8	10,0	28,2	25
93 639	+8,5	5 483	+8,3	2,1	2,1	41,3	26
.	27
4 296 868	-2,7	256 295	-1,8	4,2	2,6	40,5	28
1 172 268	-3,6	162 413	-0,9	2,0	2,2	29,3	29
65 293	-1,6	6 363	-12,8	2,5	3,1	15,6	30
381 781	-7,4	6 713	+7,6	6,6	5,3	31,9	31
183 038	-10,8	34 044	-10,4	2,0	2,4	30,0	32
296 865	-3,8	7 268	-3,9	3,3	5,8	35,9	33
116 315	-0,1	30 624	+23,5	6,7	8,4	18,7	34
173 528	+5,8	7 935	+21,3	2,4	2,7	30,7	35
1 907 780	-1,1	935	-85,9	22,8	19,9	80,5	36
4 050 662	-1,8	629 034	+1,7	3,8	3,8	38,1	37
1 049 740	-3,2	212 476	+1,9	2,4	3,1	31,6	38
166 983	-0,9	30 452	-4,2	2,8	2,9	21,6	39
310 075	-4,0	21 289	+5,2	5,5	3,7	32,2	40
101 767	+34,3	9 658	+6,7	2,1	2,2	31,1	41
644 637	-2,7	8 819	-5,7	3,8	6,9	37,6	42
867 357	-4,4	341 320	+1,7	4,7	4,7	46,2	43
220 771	+6,6	4 946	+23,2	2,3	2,9	26,8	44
689 332	-1,1	74	-12,9	24,7	14,8	82,1	45
670 825	-3,0	38 296	+1,7	4,8	2,3	47,1	46
137 125	+3,7	28 816	+7,4	1,8	2,0	30,0	47
17 454	-0,1	1 276	-21,6	2,6	2,8	16,7	48
24 696	-3,1	1 590	-0,1	4,4	3,9	29,7	49
.	50
70 235	-5,4	1 749	+34,4	3,2	4,3	40,6	51
3 787	-55,6	134	-67,9	5,3	4,5	14,8	52
9 634	-16,7	472	+413,0	2,0	2,6	19,1	53
.	54

Übernachtungen / angebotene Bettentage) * 100

Januar bis

Lfd. Nr.	Reisegebiet Betriebsart	Ankünfte			
		aller Gäste	Verän- derung ¹⁾	aus- ländischer Gäste	Verän- derung ¹⁾
55	Bergisches Land	805 022	-3,6	118 011	-3,8
56	Hotels	460 658	-6,9	94 504	-4,1
57	Gasthöfe	5 094	-8,8	476	-6,5
58	Pensionen	3 164	+10,5	128	-35,4
59	Hotels garnis	128 032	-3,8	18 011	-6,7
60	Erholungs-, Ferien- und Schulungsheime	132 961	-2,0	2 610	+32,2
61	Ferienhäuser, -wohnungen, -zentren	948	+423,8	203	x
62	Hütten, Jugendherbergen u. Ä.	61 702	+20,1	2 073	-2,5
63	Vorsorge- und Reha-Klinken	12 463	+8,8	6	+200,0
64	Bonn und Rhein-Sieg-Kreis	638 681	-4,0	91 912	-1,9
65	Hotels	373 242	-2,6	54 752	+0,7
66	Gasthöfe	8 384	-18,3	705	+9,1
67	Pensionen	6 136	-4,8	533	-6,0
68	Hotels garnis	134 038	-7,0	23 799	-8,8
69	Erholungs-, Ferien- und Schulungsheime	88 651	-2,7	4 700	-
70	Ferienhäuser, -wohnungen, -zentren
71	Hütten, Jugendherbergen u. Ä.	27 478	-5,6	7 423	+0,5
72	Vorsorge- und Reha-Klinken
73	Köln	1 180 252	+2,3	347 667	+0,3
74	Hotels	675 497	+4,3	212 683	+0,8
75	Gasthöfe	8 783	-0,2	3 838	+10,4
76	Pensionen	2 361	-34,3	215	-11,5
77	Hotels garnis	413 967	+6,2	104 107	-0,1
78	Erholungs-, Ferien- und Schulungsheime
79	Ferienhäuser, -wohnungen, -zentren	-	-	-	-
80	Hütten, Jugendherbergen u. Ä.
81	Vorsorge- und Reha-Klinken	-	-	-	-
82	Düsseldorf	840 231	+2,8	303 973	+7,0
83	Hotels	506 445	+4,0	204 338	+7,0
84	Gasthöfe	642	+111,2	86	+68,6
85	Pensionen	2 003	+2,9	282	-5,7
86	Hotels garnis	311 959	+0,9	94 165	+6,1
87	Erholungs-, Ferien- und Schulungsheime
88	Ferienhäuser, -wohnungen, -zentren
89	Hütten, Jugendherbergen u. Ä.
90	Vorsorge- und Reha-Klinken	-	-	-	-
91	Ruhrgebiet	1 270 347	-0,6	170 112	+1,0
92	Hotels	790 143	-4,8	123 497	-0,7
93	Gasthöfe	18 066	-6,6	1 158	-26,5
94	Pensionen	5 207	+133,5	743	+205,8
95	Hotels garnis	280 719	+9,3	39 938	+9,9
96	Erholungs-, Ferien- und Schulungsheime	101 553	+6,1	1 583	-12,7
97	Ferienhäuser, -wohnungen, -zentren	679	-66,0	71	-94,6
98	Hütten, Jugendherbergen u. Ä.	66 662	+3,5	2 859	+6,6
99	Vorsorge- und Reha-Klinken	7 318	+5,8	263	+46,9
100	Nordrhein-Westfalen	9 356 839	-0,2	1 662 003	+2,0
101	Hotels	5 293 719	-1,5	1 095 958	+1,7
102	Gasthöfe	188 782	+1,0	25 287	-3,4
103	Pensionen	187 400	+2,3	12 711	+7,7
104	Hotels garnis	1 752 543	+2,0	359 606	+1,4
105	Erholungs-, Ferien- und Schulungsheime	935 697	+2,3	25 993	+29,6
106	Ferienhäuser, -wohnungen, -zentren	228 414	+1,0	81 802	+2,5
107	Hütten, Jugendherbergen u. Ä.	608 251	+0,4	59 977	+1,3
108	Vorsorge- und Reha-Klinken	162 033	-0,8	669	-16,8

Anmerkungen siehe Seite 62

nach Reisegebieten und Betriebsarten

August 2002

Übernachtungen				Mittlere Aufenthaltsdauer ²⁾		Mittlere Auslastung der angebotenen Betten ³⁾	Lfd. Nr.
aller Gäste	Veränderung ¹⁾	ausländischer Gäste	Veränderung ¹⁾	aller Gäste	ausländischer Gäste		
1 941 892	-2,5	269 819	-1,7	2,4	2,3	34,2	55
862 445	-3,4	207 070	+2,1	1,9	2,2	30,5	56
13 808	-3,0	1 574	+1,7	2,7	3,3	18,6	57
13 322	-0,1	536	-43,3	4,2	4,2	19,4	58
260 135	-7,0	43 584	-19,7	2,0	2,4	28,3	59
368 669	-5,5	9 662	+9,9	2,8	3,7	37,0	60
4 884	+627,9	1 983	x	5,2	9,8	22,4	61
138 720	+9,0	5 298	-14,7	2,2	2,6	31,6	62
279 909	+1,9	112	+128,6	22,5	18,7	83,1	63
1 389 470	-4,4	218 180	-8,5	2,2	2,4	34,7	64
681 885	-4,8	124 398	-5,6	1,8	2,3	31,8	65
23 479	-23,0	1 934	+3,7	2,8	2,7	15,5	66
13 875	-9,5	1 486	+1,2	2,3	2,8	37,5	67
283 380	-9,7	63 028	-13,5	2,1	2,6	35,7	68
292 693	+3,5	15 966	-20,5	3,3	3,4	45,1	69
.	70
62 289	+7,9	11 368	+10,7	2,3	1,5	39,8	71
.	72
2 125 815	+1,7	689 964	-0,9	1,8	2,0	40,1	73
1 154 119	+2,5	406 834	-0,8	1,7	1,9	38,9	74
17 961	-3,3	7 730	+1,9	2,0	2,0	27,5	75
7 390	-7,3	525	-47,1	3,1	2,4	35,6	76
817 776	+3,6	240 031	-2,8	2,0	2,3	39,7	77
.	78
-	-	-	-	-	-	-	79
.	80
-	-	-	-	-	-	-	81
1 618 884	+6,3	660 428	+13,2	1,9	2,2	41,8	82
919 281	+8,0	411 899	+13,6	1,8	2,0	45,1	83
1 569	+92,0	344	+77,3	2,4	4,0	15,0	84
6 409	-10,3	1 471	-22,3	3,2	5,2	36,8	85
651 907	+4,2	235 238	+11,6	2,1	2,5	37,6	86
.	87
.	88
.	89
-	-	-	-	-	-	-	90
2 550 600	-0,5	368 172	+3,6	2,0	2,2	34,0	91
1 377 559	-4,1	256 116	+3,1	1,7	2,1	33,5	92
44 109	-6,3	3 586	-27,9	2,4	3,1	20,8	93
14 680	+73,3	2 111	+7,6	2,8	2,8	29,9	94
533 753	+7,5	87 431	+8,3	1,9	2,2	30,4	95
255 112	+1,7	7 290	+27,2	2,5	4,6	35,7	96
3 014	-51,4	777	-81,0	4,4	10,9	18,0	97
142 174	+7,9	6 968	+2,4	2,1	2,4	33,3	98
180 199	-2,9	3 893	+43,5	24,6	14,8	83,7	99
24 012 929	-0,8	3 924 763	+2,8	2,6	2,4	36,8	100
9 867 865	-1,3	2 334 800	+4,0	1,9	2,1	32,7	101
468 417	-1,5	67 537	-6,2	2,5	2,7	19,1	102
953 342	-3,3	46 943	-1,7	5,1	3,7	32,0	103
3 483 357	+1,1	844 825	+0,3	2,0	2,3	33,4	104
3 012 400	-0,2	107 171	+9,3	3,2	4,1	39,2	105
1 131 269	-4,3	405 951	-0,1	5,0	5,0	36,7	106
1 331 396	+4,0	109 300	+16,9	2,2	1,8	34,9	107
3 764 883	-1,6	8 236	-31,1	23,2	12,3	80,2	108

3.4 Leistung der Beherbergungsstätten nach Reisegebieten und Herkunftsländern

Januar bis August 2002

Reisegebiet Herkunftsland (ständiger Wohnsitz)	Ankünfte		Übernachtungen			Mittlere Aufenthalts- dauer ³⁾
	aller Gäste	Verän- derung ¹⁾	aller Gäste	Verän- derung ¹⁾	Anteil ²⁾	
Eifel und Region Aachen	685 673	+0,1	1 776 888	-0,8	100	2,6
Bundesrepublik Deutschland	562 642	+0,6	1 484 640	-0,8	83,6	2,6
darunter Nordrhein-Westfalen	207 572	-3,2	684 121	-5,1	38,5	3,3
Ausland	123 031	-2,1	292 248	-0,9	16,4	2,4
Europa	93 676	+1,4	224 592	+4,7	76,8	2,4
EU-Länder	78 001	+1,0	183 016	+6,2	62,6	2,3
Belgien	18 870	+12,0	49 703	+11,3	17,0	2,6
Dänemark	2 419	-6,7	3 510	-17,4	1,2	1,5
Finnland	1 042	+16,6	2 794	+60,8	1,0	2,7
Frankreich	8 808	-2,9	16 451	-5,7	5,6	1,9
Griechenland	766	+7,9	1 927	-9,1	0,7	2,5
Vereinigtes Königreich	13 055	-12,3	25 961	-8,7	8,9	2,0
Republik Irland	523	+8,7	872	-1,8	0,3	1,7
Italien	5 503	+10,5	12 093	+4,1	4,1	2,2
Luxemburg	753	+3,9	1 510	-0,1	0,5	2,0
Niederlande	16 724	+0,8	39 151	-0,5	13,4	2,3
Österreich	2 982	+7,6	7 097	+28,2	2,4	2,4
Portugal	671	+1,1	7 004	+154,0	2,4	10,4
Schweden	2 724	-10,7	5 305	-9,0	1,8	1,9
Spanien	3 161	+8,2	9 638	+53,9	3,3	3,0
Baltische Staaten	685	+6,2	1 671	-11,0	0,6	2,4
Island	113	+101,8	274	+107,6	0,1	2,4
Norwegen	884	-8,4	1 476	-0,2	0,5	1,7
Polen	3 005	-6,3	7 330	+1,9	2,5	2,4
Russland	1 492	+26,2	4 443	+47,1	1,5	3,0
Schweiz	2 898	-2,4	5 911	+2,2	2,0	2,0
Tschechische Republik	1 290	-13,4	2 815	-35,7	1,0	2,2
Türkei	831	-17,4	1 888	-3,8	0,6	2,3
Ungarn	940	+5,7	2 886	+3,3	1,0	3,1
Sonstige europäische Länder	3 537	+27,4	12 882	-5,3	4,4	3,6
Afrika	2 779	+56,3	8 277	-1,1	2,8	3,0
Republik Südafrika	229	-11,6	961	-11,9	0,3	4,2
Sonstige afrikanische Länder	2 550	+67,9	7 316	+0,5	2,5	2,9
Asien	14 251	-26,2	29 480	-28,2	10,1	2,1
Arabische Golfstaaten	1 410	+14,7	5 158	-1,6	1,8	3,7
Volksrepublik China und Hongkong	1 892	-23,6	4 650	-8,9	1,6	2,5
Israel	553	-57,2	1 824	-70,6	0,6	3,3
Japan	1 374	-18,5	2 968	-33,8	1,0	2,2
Südkorea	328	-25,8	903	-14,2	0,3	2,8
Taiwan	362	-84,3	1 057	-68,4	0,4	2,9
Sonstige asiatische Länder	8 332	-15,7	12 920	-17,4	4,4	1,6
Amerika	6 710	-20,8	17 450	-22,9	6,0	2,6
Kanada	511	-28,1	1 255	-23,0	0,4	2,5
USA	4 908	-23,4	12 519	-21,7	4,3	2,6
Mittelamerika und Karibik	218	-49,7	679	-33,7	0,2	3,1
Brasilien	373	-9,5	1 238	-12,6	0,4	3,3
Sonstige südamerikanische Länder	700	+37,0	1 759	-31,6	0,6	2,5
Australien, Neuseeland und Ozeanien	429	-27,2	1 154	-31,7	0,4	2,7
Ohne Angabe	5 186	+67,1	11 295	+76,6	3,9	2,2

1) Veränderung gegenüber dem Vorjahreszeitraum in % – 2) Bei Übernachtungen von Gästen aus der Bundesrepublik Deutschland und dem Ausland: Anteil an allen Übernachtungen im Bundesgebiet; sonst: Anteil an allen Übernachtungen am Ausland zusammen. – 3) mittlere Aufenthaltsdauer in Tagen = Übernachtungen / Ankünfte

Noch: **3.4 Leistung der Beherbergungsstätten nach Reisegebieten und Herkunftsländern**

Januar bis August 2002

Reisegebiet Herkunftsland (ständiger Wohnsitz)	Ankünfte		Übernachtungen			Mittlere Aufenthalts- dauer ³⁾
	aller Gäste	Verän- derung ¹⁾	aller Gäste	Verän- derung ¹⁾	Anteil ²⁾	
Niederrhein	931 634	+1,2	1 898 787	+1,4	100	2,0
Bundesrepublik Deutschland	771 338	+0,1	1 530 998	-1,3	80,6	2,0
darunter Nordrhein-Westfalen	229 037	+10,5	513 018	+6,4	27,0	2,2
Ausland	160 296	+7,1	367 789	+14,5	19,4	2,3
Europa	132 076	+6,4	287 771	+15,8	78,2	2,2
EU-Länder	109 076	+6,1	226 754	+14,3	61,7	2,1
Belgien	8 653	+0,4	15 069	+7,3	4,1	1,7
Dänemark	3 995	+10,2	8 635	+16,0	2,3	2,2
Finnland	1 027	+5,5	2 071	+18,3	0,6	2,0
Frankreich	9 491	+5,1	18 398	+11,6	5,0	1,9
Griechenland	863	+0,5	2 617	+10,7	0,7	3,0
Vereinigtes Königreich	17 391	-10,4	46 354	+11,7	12,6	2,7
Republik Irland	597	+26,8	1 405	+34,3	0,4	2,4
Italien	7 752	+15,8	18 720	+22,6	5,1	2,4
Luxemburg	774	-2,4	1 273	-17,2	0,3	1,6
Niederlande	44 882	+14,7	80 820	+22,5	22,0	1,8
Österreich	6 034	+3,9	14 954	-4,6	4,1	2,5
Portugal	688	+5,4	1 719	+2,3	0,5	2,5
Schweden	3 212	-4,6	5 522	+5,3	1,5	1,7
Spanien	3 717	+9,3	9 197	+9,0	2,5	2,5
Baltische Staaten	615	+54,5	2 653	+135,4	0,7	4,3
Island	159	-22,1	298	-28,0	0,1	1,9
Norwegen	1 356	+19,2	2 469	+17,7	0,7	1,8
Polen	3 698	+6,0	9 100	+14,7	2,5	2,5
Russland	2 476	+16,6	9 368	+24,9	2,5	3,8
Schweiz	6 980	+2,3	13 606	+8,6	3,7	1,9
Tschechische Republik	1 917	+18,5	6 526	+40,7	1,8	3,4
Türkei	2 638	+4,5	6 411	+9,2	1,7	2,4
Ungarn	809	+4,5	2 196	+8,9	0,6	2,7
Sonstige europäische Länder	2 352	+7,4	8 390	+41,6	2,3	3,6
Afrika	1 405	+49,2	3 431	+8,8	0,9	2,4
Republik Südafrika	367	+39,0	899	+19,1	0,2	2,4
Sonstige afrikanische Länder	1 038	+53,1	2 532	+5,6	0,7	2,4
Asien	8 935	+21,9	27 425	+14,3	7,5	3,1
Arabische Golfstaaten	541	+38,7	1 927	+9,6	0,5	3,6
Volksrepublik China und Hongkong	1 754	+15,4	7 033	+23,3	1,9	4,0
Israel	579	-14,1	1 439	-20,6	0,4	2,5
Japan	2 003	+0,5	6 228	+3,6	1,7	3,1
Südkorea	546	-9,8	1 562	-29,7	0,4	2,9
Taiwan	485	+133,2	2 191	+218,9	0,6	4,5
Sonstige asiatische Länder	3 027	+56,3	7 045	+21,4	1,9	2,3
Amerika	9 324	-3,6	32 832	+3,2	8,9	3,5
Kanada	1 164	+5,8	4 154	+8,0	1,1	3,6
USA	6 879	-9,3	23 904	-3,2	6,5	3,5
Mittelamerika und Karibik	284	+19,3	847	+31,5	0,2	3,0
Brasilien	530	+15,7	1 771	-3,4	0,5	3,3
Sonstige südamerikanische Länder	467	+61,6	2 156	+166,5	0,6	4,6
Australien, Neuseeland und Ozeanien	539	-28,5	1 559	-19,2	0,4	2,9
Ohne Angabe	8 017	+17,6	14 771	+26,0	4,0	1,8

Anmerkungen siehe Seite 66

Noch: 3.4 Leistung der Beherbergungsstätten nach Reisegebieten und Herkunftsländern

Januar bis August 2002

Reisegebiet Herkunftsland (ständiger Wohnsitz)	Ankünfte		Übernachtungen			Mittlere Aufenthalts- dauer ³⁾
	aller Gäste	Verän- derung ¹⁾	aller Gäste	Verän- derung ¹⁾	Anteil ²⁾	
Münsterland	761 717	+0,6	1 692 238	–	100	2,2
Bundesrepublik Deutschland	695 789	+0,6	1 557 700	+0,2	92,0	2,2
darunter Nordrhein-Westfalen	279 049	–6,2	709 366	–4,3	41,9	2,5
Ausland	65 928	+0,8	134 538	–1,4	8,0	2,0
Europa	53 769	–1,6	107 843	–2,4	80,2	2,0
EU-Länder	41 121	–1,7	72 686	–0,9	54,0	1,8
Belgien	2 837	+3,1	5 056	+6,5	3,8	1,8
Dänemark	6 292	–2,9	7 929	+1,2	5,9	1,3
Finnland	760	–22,1	1 224	–16,4	0,9	1,6
Frankreich	3 606	–4,5	6 164	–1,7	4,6	1,7
Griechenland	339	+23,7	638	–16,8	0,5	1,9
Vereinigtes Königreich	5 880	+1,7	10 837	+2,6	8,1	1,8
Republik Irland	241	–5,1	582	+43,0	0,4	2,4
Italien	2 456	+14,0	5 035	+13,1	3,7	2,1
Luxemburg	602	+14,0	1 095	+9,2	0,8	1,8
Niederlande	11 283	–1,2	21 631	–3,4	16,1	1,9
Österreich	1 952	–7,8	4 293	+0,9	3,2	2,2
Portugal	276	–11,8	1 011	+27,0	0,8	3,7
Schweden	3 216	–13,6	4 360	–11,5	3,2	1,4
Spanien	1 381	+8,9	2 831	–18,8	2,1	2,0
Baltische Staaten	558	+9,8	1 544	+2,4	1,1	2,8
Island	65	+32,7	111	+32,1	0,1	1,7
Norwegen	1 296	–17,2	2 271	+8,2	1,7	1,8
Polen	3 788	+17,2	13 169	–7,9	9,8	3,5
Russland	1 347	+28,2	4 939	+60,5	3,7	3,7
Schweiz	2 369	+0,4	4 595	–5,4	3,4	1,9
Tschechische Republik	696	+5,8	1 765	–4,5	1,3	2,5
Türkei	429	+4,1	1 171	+30,7	0,9	2,7
Ungarn	1 083	–46,6	2 400	–38,3	1,8	2,2
Sonstige europäische Länder	1 017	+6,2	3 192	–30,8	2,4	3,1
Afrika	298	–4,8	1 394	–39,2	1,0	4,7
Republik Südafrika	92	–16,4	257	–17,1	0,2	2,8
Sonstige afrikanische Länder	206	+1,5	1 137	–42,6	0,8	5,5
Asien	2 415	+9,9	6 683	+20,2	5,0	2,8
Arabische Golfstaaten	245	–6,1	897	+12,3	0,7	3,7
Volksrepublik China und Hongkong	482	+1,3	1 118	–1,8	0,8	2,3
Israel	257	+36,0	633	+64,8	0,5	2,5
Japan	757	–7,7	1 691	–4,4	1,3	2,2
Südkorea	228	+85,4	831	+295,7	0,6	3,6
Taiwan	59	–16,9	187	–20,8	0,1	3,2
Sonstige asiatische Länder	387	+50,0	1 326	+29,6	1,0	3,4
Amerika	4 026	–3,8	9 317	–5,8	6,9	2,3
Kanada	372	–18,6	727	–23,4	0,5	2,0
USA	3 193	–0,2	7 297	–1,9	5,4	2,3
Mittelamerika und Karibik	85	–3,4	181	–11,3	0,1	2,1
Brasilien	232	+19,0	639	+11,1	0,5	2,8
Sonstige südamerikanische Länder	144	–40,7	473	–34,6	0,4	3,3
Australien, Neuseeland und Ozeanien	313	+2,0	795	+16,9	0,6	2,5
Ohne Angabe	5 107	+34,9	8 506	+12,7	6,3	1,7

Anmerkungen siehe Seite 66

Noch: **3.4 Leistung der Beherbergungsstätten nach Reisegebieten und Herkunftsländern**

Januar bis August 2002

Reisegebiet Herkunftsland (ständiger Wohnsitz)	Ankünfte		Übernachtungen			Mittlere Aufenthalts- dauer ³⁾
	aller Gäste	Verän- derung ¹⁾	aller Gäste	Verän- derung ¹⁾	Anteil ²⁾	
Teutoburger Wald	1 029 888	-2,4	4 296 868	-2,7	100	4,2
Bundesrepublik Deutschland	931 256	-2,8	4 040 573	-2,8	94,0	4,3
darunter Nordrhein-Westfalen	338 225	+0,2	2 013 302	-1,0	46,9	6,0
Ausland	98 632	+0,9	256 295	-1,8	6,0	2,6
Europa	80 277	+2,1	210 775	+0,3	82,2	2,6
EU-Länder	60 344	-0,5	154 665	+0,7	60,3	2,6
Belgien	3 881	-16,9	8 579	-11,4	3,3	2,2
Dänemark	6 427	+19,2	17 590	+32,2	6,9	2,7
Finnland	997	-2,5	2 383	-9,0	0,9	2,4
Frankreich	5 611	-15,1	10 598	-23,6	4,1	1,9
Griechenland	642	+10,3	1 791	+24,3	0,7	2,8
Vereinigtes Königreich	11 335	+3,3	25 294	+0,8	9,9	2,2
Republik Irland	553	-3,7	1 252	-23,3	0,5	2,3
Italien	4 547	-9,0	9 103	-15,5	3,6	2,0
Luxemburg	404	-7,3	683	-35,3	0,3	1,7
Niederlande	16 558	+4,9	58 573	+11,2	22,9	3,5
Österreich	3 699	-2,5	7 568	-20,4	3,0	2,0
Portugal	654	-11,9	1 553	-33,3	0,6	2,4
Schweden	2 888	-5,1	4 874	-10,6	1,9	1,7
Spanien	2 148	+5,9	4 824	+16,3	1,9	2,2
Baltische Staaten	852	+2,2	2 108	-5,3	0,8	2,5
Island	87	+33,8	160	+14,3	0,1	1,8
Norwegen	1 561	+29,5	3 050	+24,7	1,2	2,0
Polen	4 956	-1,3	17 103	-22,4	6,7	3,5
Russland	3 002	+69,4	7 116	+16,8	2,8	2,4
Schweiz	3 758	+0,9	7 154	+2,3	2,8	1,9
Tschechische Republik	1 800	+5,1	6 293	+8,8	2,5	3,5
Türkei	1 014	+12,9	2 172	+22,2	0,8	2,1
Ungarn	911	-35,2	2 355	-50,9	0,9	2,6
Sonstige europäische Länder	1 992	+45,2	8 599	+101,7	3,4	4,3
Afrika	523	-15,2	1 582	-41,0	0,6	3,0
Republik Südafrika	209	-2,8	680	+27,1	0,3	3,3
Sonstige afrikanische Länder	314	-21,9	902	-58,0	0,4	2,9
Asien	4 943	+5,1	14 236	+0,9	5,6	2,9
Arabische Golfstaaten	211	-35,7	715	-36,2	0,3	3,4
Volksrepublik China und Hongkong	1 050	+15,4	3 313	+24,9	1,3	3,2
Israel	324	-6,9	812	-9,6	0,3	2,5
Japan	1 251	-11,1	3 289	-11,3	1,3	2,6
Südkorea	432	+26,3	1 438	+73,0	0,6	3,3
Taiwan	367	+30,1	987	+30,2	0,4	2,7
Sonstige asiatische Länder	1 308	+20,2	3 682	-10,9	1,4	2,8
Amerika	5 487	-18,4	16 500	-20,0	6,4	3,0
Kanada	597	-5,4	2 305	+18,5	0,9	3,9
USA	4 079	-20,2	10 662	-28,2	4,2	2,6
Mittelamerika und Karibik	124	-31,5	476	-9,0	0,2	3,8
Brasilien	314	-14,9	1 672	-5,4	0,7	5,3
Sonstige südamerikanische Länder	373	-13,7	1 385	-9,9	0,5	3,7
Australien, Neuseeland und Ozeanien	1 012	+98,8	2 012	+43,7	0,8	2,0
Ohne Angabe	6 390	-1,9	11 190	-6,3	4,4	1,8

Anmerkungen siehe Seite 66

Noch: 3.4 Leistung der Beherbergungsstätten nach Reisegebieten und Herkunftsländern

Januar bis August 2002

Reisegebiet Herkunftsland (ständiger Wohnsitz)	Ankünfte		Übernachtungen			Mittlere Aufenthalts- dauer ³⁾
	aller Gäste	Verän- derung ¹⁾	aller Gäste	Verän- derung ¹⁾	Anteil ²⁾	
Sauerland	1 073 983	+0,4	4 050 662	-1,8	100	3,8
Bundesrepublik Deutschland	908 096	-0,1	3 421 628	-2,4	84,5	3,8
darunter Nordrhein-Westfalen	409 970	-6,9	1 806 778	-6,9	44,6	4,4
Ausland	165 887	+3,4	629 034	+1,7	15,5	3,8
Europa	158 761	+2,7	610 454	+1,1	97,0	3,8
EU-Länder	151 206	+4,2	572 235	+3,0	91,0	3,8
Belgien	11 979	+7,5	45 374	+10,9	7,2	3,8
Dänemark	1 632	+12,6	4 425	+19,0	0,7	2,7
Finnland	339	-23,3	548	-26,9	0,1	1,6
Frankreich	2 205	+8,2	5 507	+5,2	0,9	2,5
Griechenland	159	-26,4	340	-35,8	0,1	2,1
Vereinigtes Königreich	3 318	-1,5	9 028	-9,8	1,4	2,7
Republik Irland	261	-13,0	610	-18,2	0,1	2,3
Italien	1 813	+11,7	5 425	+29,1	0,9	3,0
Luxemburg	818	+87,2	2 763	+93,9	0,4	3,4
Niederlande	124 760	+3,6	488 313	+2,1	77,6	3,9
Österreich	1 794	+24,9	5 031	+3,9	0,8	2,8
Portugal	270	+23,3	903	+42,2	0,1	3,3
Schweden	1 017	-9,0	1 903	-10,8	0,3	1,9
Spanien	841	-0,8	2 065	-21,0	0,3	2,5
Baltische Staaten	102	-42,7	210	-53,9	-	2,1
Island	120	+44,6	374	+128,0	0,1	3,1
Norwegen	498	-35,4	1 078	-66,1	0,2	2,2
Polen	2 044	-41,5	20 306	-11,3	3,2	9,9
Russland	626	+6,6	2 144	+29,2	0,3	3,4
Schweiz	1 704	+6,4	5 102	-9,8	0,8	3,0
Tschechische Republik	1 402	-3,0	4 502	-8,5	0,7	3,2
Türkei	217	-6,9	741	+16,7	0,1	3,4
Ungarn	413	+0,7	1 714	+51,4	0,3	4,2
Sonstige europäische Länder	429	-35,8	2 048	-72,3	0,3	4,8
Afrika	154	-27,4	476	-32,6	0,1	3,1
Republik Südafrika	67	+39,6	237	+33,9	-	3,5
Sonstige afrikanische Länder	87	-47,0	239	-54,8	-	2,7
Asien	1 355	-6,7	4 388	+10,7	0,7	3,2
Arabische Golfstaaten	119	+2,6	854	+41,6	0,1	7,2
Volksrepublik China und Hongkong	358	-4,3	1 714	+60,9	0,3	4,8
Israel	82	-28,1	176	-58,3	-	2,1
Japan	441	-4,1	939	+6,7	0,1	2,1
Südkorea	134	+26,4	187	-29,4	-	1,4
Taiwan	72	-20,9	154	-19,4	-	2,1
Sonstige asiatische Länder	149	-22,0	364	-32,2	0,1	2,4
Amerika	2 136	+0,8	5 735	+11,4	0,9	2,7
Kanada	203	+2,0	704	+33,6	0,1	3,5
USA	1 511	-1,6	3 847	+8,0	0,6	2,5
Mittelamerika und Karibik	202	+30,3	513	+84,5	0,1	2,5
Brasilien	143	-13,3	355	-30,1	0,1	2,5
Sonstige südamerikanische Länder	77	+20,3	316	+15,8	0,1	4,1
Australien, Neuseeland und Ozeanien	148	+13,0	351	+23,6	0,1	2,4
Ohne Angabe	3 333	+62,6	7 630	+66,7	1,2	2,3

Anmerkungen siehe Seite 66

Noch: **3.4 Leistung der Beherbergungsstätten nach Reisegebieten und Herkunftsländern**

Januar bis August 2002

Reisegebiet Herkunftsland (ständiger Wohnsitz)	Ankünfte		Übernachtungen			Mittlere Aufenthalts- dauer ³⁾
	aller Gäste	Verän- derung ¹⁾	aller Gäste	Verän- derung ¹⁾	Anteil ²⁾	
Siegerland-Wittgenstein	139 411	+1,7	670 825	-3,0	100	4,8
Bundesrepublik Deutschland	122 857	+0,6	632 529	-3,3	94,3	5,1
darunter Nordrhein-Westfalen	52 561	-3,9	389 949	-5,0	58,1	7,4
Ausland	16 554	+10,1	38 296	+1,7	5,7	2,3
Europa	13 753	+10,2	29 494	+5,0	77,0	2,1
EU-Länder	10 763	+11,1	23 073	+8,4	60,2	2,1
Belgien	720	-33,1	1 500	-41,6	3,9	2,1
Dänemark	322	-13,9	679	+28,4	1,8	2,1
Finnland	168	+31,3	259	+27,0	0,7	1,5
Frankreich	1 031	+27,4	1 711	+27,7	4,5	1,7
Griechenland	37	-32,7	64	-55,2	0,2	1,7
Vereinigtes Königreich	849	+2,8	1 320	-1,0	3,4	1,6
Republik Irland	21	-43,2	24	-66,7	0,1	1,1
Italien	825	+24,2	1 219	+30,0	3,2	1,5
Luxemburg	366	+542,1	1 277	x	3,3	3,5
Niederlande	5 024	+14,4	12 316	+3,9	32,2	2,5
Österreich	744	+23,2	1 555	+37,2	4,1	2,1
Portugal	60	+22,4	106	+10,4	0,3	1,8
Schweden	330	-6,5	576	+6,1	1,5	1,7
Spanien	266	-0,4	467	+5,4	1,2	1,8
Baltische Staaten	31	-8,8	45	-37,5	0,1	1,5
Island	75	+971,4	155	x	0,4	2,1
Norwegen	110	-2,7	231	+41,7	0,6	2,1
Polen	674	-6,5	1 435	-34,4	3,7	2,1
Russland	257	-5,2	756	+10,0	2,0	2,9
Schweiz	742	-2,5	1 146	+1,6	3,0	1,5
Tschechische Republik	391	-7,1	1 110	-24,4	2,9	2,8
Türkei	141	+74,1	316	+89,2	0,8	2,2
Ungarn	261	+63,1	561	+45,3	1,5	2,1
Sonstige europäische Länder	308	+37,5	666	+21,5	1,7	2,2
Afrika	80	-10,1	217	-43,8	0,6	2,7
Republik Südafrika	26	+85,7	46	+4,5	0,1	1,8
Sonstige afrikanische Länder	54	-28,0	171	-50,0	0,4	3,2
Asien	1 288	+20,9	5 598	-0,4	14,6	4,3
Arabische Golfstaaten	53	-13,1	192	-54,7	0,5	3,6
Volksrepublik China und Hongkong	698	+92,8	4 322	+51,0	11,3	6,2
Israel	28	-56,3	54	-61,2	0,1	1,9
Japan	182	-26,3	412	-34,6	1,1	2,3
Südkorea	85	+123,7	102	+50,0	0,3	1,2
Taiwan	38	-56,3	108	+5,9	0,3	2,8
Sonstige asiatische Länder	204	-1,0	408	-70,7	1,1	2,0
Amerika	912	-28,2	2 132	-35,8	5,6	2,3
Kanada	124	+31,9	198	-32,2	0,5	1,6
USA	665	-32,8	1 520	-32,1	4,0	2,3
Mittelamerika und Karibik	5	-16,7	11	-15,4	-	2,2
Brasilien	76	-45,7	263	-60,7	0,7	3,5
Sonstige südamerikanische Länder	42	+5,0	140	+33,3	0,4	3,3
Australien, Neuseeland und Ozeanien	56	-25,3	89	-21,9	0,2	1,6
Ohne Angabe	465	+889,4	766	+475,9	2,0	1,6

Anmerkungen siehe Seite 66

Noch: 3.4 Leistung der Beherbergungsstätten nach Reisegebieten und Herkunftsländern

Januar bis August 2002

Reisegebiet Herkunftsland (ständiger Wohnsitz)	Ankünfte		Übernachtungen			Mittlere Aufenthalts- dauer ³⁾
	aller Gäste	Verän- derung ¹⁾	aller Gäste	Verän- derung ¹⁾	Anteil ²⁾	
Bergisches Land	805 022	-3,6	1 941 892	-2,5	100	2,4
Bundesrepublik Deutschland	687 011	-3,6	1 672 073	-2,7	86,1	2,4
darunter Nordrhein-Westfalen	215 777	+1,5	709 304	-3,2	36,5	3,3
Ausland	118 011	-3,8	269 819	-1,7	13,9	2,3
Europa	94 398	-1,1	200 812	-1,0	74,4	2,1
EU-Länder	73 110	-1,4	150 215	-0,8	55,7	2,1
Belgien	5 877	-6,5	10 750	-6,3	4,0	1,8
Dänemark	5 228	+13,7	8 723	+4,1	3,2	1,7
Finnland	1 272	-10,1	2 616	-2,4	1,0	2,1
Frankreich	10 550	+2,8	19 003	+2,4	7,0	1,8
Griechenland	769	-18,8	2 089	-18,9	0,8	2,7
Vereinigtes Königreich	14 162	-12,0	30 579	-4,7	11,3	2,2
Republik Irland	545	-9,0	1 812	+8,1	0,7	3,3
Italien	8 319	-4,8	20 768	-4,8	7,7	2,5
Luxemburg	800	+1,1	1 457	+0,9	0,5	1,8
Niederlande	11 201	+1,6	22 398	+7,2	8,3	2,0
Österreich	4 337	-3,0	9 652	-3,1	3,6	2,2
Portugal	809	-14,8	1 985	-57,1	0,7	2,5
Schweden	5 358	+21,7	9 624	+29,2	3,6	1,8
Spanien	3 883	+8,0	8 759	+13,0	3,2	2,3
Baltische Staaten	923	+58,6	1 831	+39,0	0,7	2,0
Island	185	-8,4	434	-1,8	0,2	2,3
Norwegen	1 673	-1,4	2 630	-6,1	1,0	1,6
Polen	3 829	+1,5	10 350	+6,4	3,8	2,7
Russland	1 864	-11,7	5 296	-20,3	2,0	2,8
Schweiz	5 472	-4,5	11 205	-2,7	4,2	2,0
Tschechische Republik	2 386	+4,0	6 158	+11,2	2,3	2,6
Türkei	1 348	-6,0	3 504	-9,1	1,3	2,6
Ungarn	1 273	+6,7	2 802	-16,7	1,0	2,2
Sonstige europäische Länder	2 335	+4,1	6 387	+1,0	2,4	2,7
Afrika	938	+7,6	2 779	-4,9	1,0	3,0
Republik Südafrika	376	+19,4	1 181	+0,8	0,4	3,1
Sonstige afrikanische Länder	562	+0,9	1 598	-8,6	0,6	2,8
Asien	7 229	-6,0	22 533	+4,8	8,4	3,1
Arabische Golfstaaten	371	-29,9	994	-58,3	0,4	2,7
Volksrepublik China und Hongkong	1 830	-17,9	5 914	+13,3	2,2	3,2
Israel	597	+2,4	1 688	-13,7	0,6	2,8
Japan	1 841	-11,8	4 581	-14,4	1,7	2,5
Südkorea	639	+117,3	1 801	+133,9	0,7	2,8
Taiwan	251	-18,5	631	-20,7	0,2	2,5
Sonstige asiatische Länder	1 700	+2,6	6 924	+38,1	2,6	4,1
Amerika	10 783	-17,0	34 159	-3,0	12,7	3,2
Kanada	652	-33,8	1 854	-27,9	0,7	2,8
USA	8 729	-18,0	27 490	+1,9	10,2	3,1
Mittelamerika und Karibik	449	+27,9	1 398	+26,5	0,5	3,1
Brasilien	549	+5,4	2 143	-30,6	0,8	3,9
Sonstige südamerikanische Länder	404	-17,9	1 274	-12,9	0,5	3,2
Australien, Neuseeland und Ozeanien	622	-10,1	1 873	+10,3	0,7	3,0
Ohne Angabe	4 041	-19,3	7 663	-25,5	2,8	1,9

Anmerkungen siehe Seite 66

Noch: 3.4 Leistung der Beherbergungsstätten nach Reisegebieten und Herkunftsländern

Januar bis August 2002

Reisegebiet Herkunftsland (ständiger Wohnsitz)	Ankünfte		Übernachtungen			Mittlere Aufenthalts- dauer ³⁾
	aller Gäste	Verän- derung ¹⁾	aller Gäste	Verän- derung ¹⁾	Anteil ²⁾	
Bonn und Rhein-Sieg-Kreis	638 681	-4,0	1 389 470	-4,4	100	2,2
Bundesrepublik Deutschland	546 769	-4,4	1 171 290	-3,7	84,3	2,1
darunter Nordrhein-Westfalen	102 142	+0,9	262 268	+1,2	18,9	2,6
Ausland	91 912	-1,9	218 180	-8,5	15,7	2,4
Europa	65 208	+0,4	140 366	-4,6	64,3	2,2
EU-Länder	48 195	-1,1	100 294	-5,7	46,0	2,1
Belgien	6 158	-0,7	14 911	+7,9	6,8	2,4
Dänemark	1 399	+13,7	2 585	-	1,2	1,8
Finnland	682	-1,2	1 399	-7,7	0,6	2,1
Frankreich	5 722	-7,0	11 332	-13,0	5,2	2,0
Griechenland	641	+1,6	1 591	-5,3	0,7	2,5
Vereinigtes Königreich	10 966	-	21 650	-8,4	9,9	2,0
Republik Irland	696	+71,9	1 433	+21,6	0,7	2,1
Italien	4 860	-4,8	10 602	-14,5	4,9	2,2
Luxemburg	677	+5,8	1 108	+6,2	0,5	1,6
Niederlande	8 643	+3,2	15 353	+0,6	7,0	1,8
Österreich	3 226	-4,2	7 391	-14,6	3,4	2,3
Portugal	450	-40,4	1 818	-17,2	0,8	4,0
Schweden	1 510	+3,1	3 316	+12,4	1,5	2,2
Spanien	2 565	-6,3	5 805	-9,3	2,7	2,3
Baltische Staaten	398	-41,6	1 260	-45,5	0,6	3,2
Island	90	-32,8	286	-26,5	0,1	3,2
Norwegen	1 087	+66,2	2 047	+50,2	0,9	1,9
Polen	1 658	+23,4	4 988	+29,2	2,3	3,0
Russland	4 201	+23,5	10 877	+58,6	5,0	2,6
Schweiz	4 172	-10,9	7 701	-15,3	3,5	1,8
Tschechische Republik	1 045	-12,5	2 453	-15,6	1,1	2,3
Türkei	1 045	+2,7	2 510	-7,0	1,2	2,4
Ungarn	1 176	+29,8	2 497	-10,0	1,1	2,1
Sonstige europäische Länder	2 141	-3,9	5 453	-36,5	2,5	2,5
Afrika	1 916	-0,9	6 294	-12,4	2,9	3,3
Republik Südafrika	232	-40,4	741	-39,1	0,3	3,2
Sonstige afrikanische Länder	1 684	+9,1	5 553	-7,0	2,5	3,3
Asien	10 946	+5,6	33 092	-10,0	15,2	3,0
Arabische Golfstaaten	2 165	+15,1	12 967	+17,2	5,9	6,0
Volksrepublik China und Hongkong	2 513	+24,7	5 181	-4,5	2,4	2,1
Israel	644	-11,0	1 482	-11,4	0,7	2,3
Japan	2 647	-13,7	6 197	-24,6	2,8	2,3
Südkorea	414	+31,0	708	-50,6	0,3	1,7
Taiwan	195	-44,1	514	-65,5	0,2	2,6
Sonstige asiatische Länder	2 368	+17,5	6 043	-19,0	2,8	2,6
Amerika	8 577	-18,1	25 010	-24,7	11,5	2,9
Kanada	738	-43,7	2 366	-47,7	1,1	3,2
USA	6 519	-13,3	18 840	-20,4	8,6	2,9
Mittelamerika und Karibik	307	-16,6	764	-34,1	0,4	2,5
Brasilien	343	-27,8	969	-40,8	0,4	2,8
Sonstige südamerikanische Länder	670	-16,1	2 071	-7,5	0,9	3,1
Australien, Neuseeland und Ozeanien	603	-18,6	1 562	-22,5	0,7	2,6
Ohne Angabe	4 662	-11,3	11 856	-0,9	5,4	2,5

Anmerkungen siehe Seite 66

Noch: 3.4 Leistung der Beherbergungsstätten nach Reisegebieten und Herkunftsländern

Januar bis August 2002

Reisegebiet Herkunftsland (ständiger Wohnsitz)	Ankünfte		Übernachtungen			Mittlere Aufenthalts- dauer ³⁾
	aller Gäste	Verän- derung ¹⁾	aller Gäste	Verän- derung ¹⁾	Anteil ²⁾	
Köln	1 180 252	+2,3	2 125 815	+1,7	100	1,8
Bundesrepublik Deutschland	832 585	+3,1	1 435 851	+3,0	67,5	1,7
darunter Nordrhein-Westfalen	74 360	+7,6	128 520	+4,5	6,0	1,7
Ausland	347 667	+0,3	689 964	-0,9	32,5	2,0
Europa	252 889	+3,6	490 204	+1,7	71,0	1,9
EU-Länder	210 408	+4,9	400 148	+2,9	58,0	1,9
Belgien	11 662	-0,1	19 124	+1,7	2,8	1,6
Dänemark	5 608	-6,5	11 180	+0,2	1,6	2,0
Finnland	3 003	-14,7	6 549	-22,0	0,9	2,2
Frankreich	19 064	+2,3	34 457	+4,6	5,0	1,8
Griechenland	2 896	-6,5	7 102	-11,9	1,0	2,5
Vereinigtes Königreich	72 500	+8,3	124 608	+7,2	18,1	1,7
Republik Irland	2 562	+24,3	5 394	+23,2	0,8	2,1
Italien	29 093	+1,5	70 879	-0,6	10,3	2,4
Luxemburg	2 334	+10,8	3 655	+13,1	0,5	1,6
Niederlande	27 202	+15,3	47 594	+17,4	6,9	1,7
Österreich	10 526	+4,4	21 565	-2,9	3,1	2,0
Portugal	3 334	-4,6	5 916	-12,4	0,9	1,8
Schweden	5 641	-11,7	11 410	-19,0	1,7	2,0
Spanien	14 983	+5,1	30 715	-0,6	4,5	2,0
Baltische Staaten	1 098	-44,0	3 044	-32,7	0,4	2,8
Island	815	+13,4	1 571	+8,3	0,2	1,9
Norwegen	2 779	+20,9	5 145	+11,5	0,7	1,9
Polen	3 171	-14,2	6 351	-14,5	0,9	2,0
Russland	5 597	-4,5	14 402	-8,1	2,1	2,6
Schweiz	15 430	-3,7	29 314	-4,7	4,2	1,9
Tschechische Republik	2 473	+30,4	5 078	+10,8	0,7	2,1
Türkei	3 908	-5,9	9 264	+10,2	1,3	2,4
Ungarn	1 842	+17,2	3 781	+13,6	0,5	2,1
Sonstige europäische Länder	5 368	+1,1	12 106	-1,6	1,8	2,3
Afrika	2 974	+4,7	8 181	+0,7	1,2	2,8
Republik Südafrika	739	-6,9	1 752	-23,7	0,3	2,4
Sonstige afrikanische Länder	2 235	+9,2	6 429	+10,3	0,9	2,9
Asien	33 739	+17,9	72 100	+7,2	10,4	2,1
Arabische Golfstaaten	2 400	+3,6	8 587	+8,2	1,2	3,6
Volksrepublik China und Hongkong	7 343	+49,5	12 606	+25,4	1,8	1,7
Israel	2 509	-15,9	6 274	-15,0	0,9	2,5
Japan	11 902	+25,1	20 451	+14,1	3,0	1,7
Südkorea	1 485	+16,3	2 527	+17,8	0,4	1,7
Taiwan	1 731	-7,0	4 846	-23,8	0,7	2,8
Sonstige asiatische Länder	6 369	+10,9	16 809	+8,8	2,4	2,6
Amerika	46 276	-17,2	95 437	-9,0	13,8	2,1
Kanada	3 231	-8,1	6 486	-8,3	0,9	2,0
USA	36 791	-18,3	75 400	-9,1	10,9	2,0
Mittelamerika und Karibik	1 970	-6,7	4 114	-4,1	0,6	2,1
Brasilien	1 700	-19,1	4 266	-13,3	0,6	2,5
Sonstige südamerikanische Länder	2 584	-16,8	5 171	-7,5	0,7	2,0
Australien, Neuseeland und Ozeanien	3 601	+1,3	7 428	+6,4	1,1	2,1
Ohne Angabe	8 188	-30,9	16 614	-38,0	2,4	2,0

Anmerkungen siehe Seite 66

Noch: 3.4 Leistung der Beherbergungsstätten nach Reisegebieten und Herkunftsländern

Januar bis August 2002

Reisegebiet Herkunftsland (ständiger Wohnsitz)	Ankünfte		Übernachtungen			Mittlere Aufenthalts- dauer ³⁾
	aller Gäste	Verän- derung ¹⁾	aller Gäste	Verän- derung ¹⁾	Anteil ²⁾	
Düsseldorf	840 231	+2,8	1 618 884	+6,3	100	1,9
Bundesrepublik Deutschland	536 258	+0,6	958 456	+2,0	59,2	1,8
darunter Nordrhein-Westfalen	53 736	+0,6	97 785	+2,6	6,0	1,8
Ausland	303 973	+7,0	660 428	+13,2	40,8	2,2
Europa	206 699	+7,8	429 811	+15,5	65,1	2,1
EU-Länder	166 438	+6,4	337 348	+15,1	51,1	2,0
Belgien	7 077	+11,8	11 670	+13,5	1,8	1,6
Dänemark	3 983	-11,5	8 144	-9,1	1,2	2,0
Finnland	5 857	+14,9	12 311	+28,5	1,9	2,1
Frankreich	16 512	-4,7	31 417	+7,7	4,8	1,9
Griechenland	4 522	+12,8	11 730	+13,6	1,8	2,6
Vereinigtes Königreich	43 394	+2,0	77 155	+4,3	11,7	1,8
Republik Irland	2 482	-8,5	5 875	+7,6	0,9	2,4
Italien	24 079	+29,5	59 296	+52,5	9,0	2,5
Luxemburg	1 691	+19,2	2 818	+22,6	0,4	1,7
Niederlande	20 266	+5,3	37 749	+6,9	5,7	1,9
Österreich	10 808	+14,8	22 975	+12,7	3,5	2,1
Portugal	2 209	+16,4	5 615	+27,6	0,9	2,5
Schweden	8 265	-6,9	16 756	+7,5	2,5	2,0
Spanien	15 293	+5,4	33 837	+19,1	5,1	2,2
Baltische Staaten	657	+21,9	1 989	+26,6	0,3	3,0
Island	417	-10,1	1 061	-23,6	0,2	2,5
Norwegen	3 357	+2,2	7 011	+2,5	1,1	2,1
Polen	2 362	-10,9	4 885	-18,4	0,7	2,1
Russland	5 450	+16,1	15 855	+23,1	2,4	2,9
Schweiz	14 491	+27,9	28 626	+31,2	4,3	2,0
Tschechische Republik	1 659	+5,0	3 703	+25,7	0,6	2,2
Türkei	4 663	+6,1	11 434	+10,5	1,7	2,5
Ungarn	1 394	+8,5	3 221	+3,9	0,5	2,3
Sonstige europäische Länder	5 811	+14,6	14 678	+19,9	2,2	2,5
Afrika	3 376	-2,8	9 365	+7,2	1,4	2,8
Republik Südafrika	796	+14,2	1 807	-0,4	0,3	2,3
Sonstige afrikanische Länder	2 580	-7,1	7 558	+9,2	1,1	2,9
Asien	48 761	+8,2	121 449	+7,0	18,4	2,5
Arabische Golfstaaten	7 815	+35,3	19 499	+18,4	3,0	2,5
Volksrepublik China und Hongkong	3 850	+29,2	11 923	+54,4	1,8	3,1
Israel	4 122	+25,8	10 280	-11,7	1,6	2,5
Japan	24 204	-7,0	54 352	-6,2	8,2	2,2
Südkorea	1 538	+68,8	3 706	+64,7	0,6	2,4
Taiwan	1 171	+45,8	3 549	+78,7	0,5	3,0
Sonstige asiatische Länder	6 061	+14,6	18 140	+16,6	2,7	3,0
Amerika	30 727	-8,5	73 327	+6,6	11,1	2,4
Kanada	2 157	-9,8	5 582	+5,4	0,8	2,6
USA	24 337	-11,9	55 321	+2,4	8,4	2,3
Mittelamerika und Karibik	1 031	-0,3	2 973	+19,0	0,5	2,9
Brasilien	1 442	+13,0	4 419	+15,6	0,7	3,1
Sonstige südamerikanische Länder	1 760	+40,2	5 032	+61,9	0,8	2,9
Australien, Neuseeland und Ozeanien	2 107	+3,2	5 656	-4,1	0,9	2,7
Ohne Angabe	12 303	+52,1	20 820	+44,2	3,2	1,7

Anmerkungen siehe Seite 66

Noch: 3.4 Leistung der Beherbergungsstätten nach Reisegebieten und Herkunftsländern

Januar bis August 2002

Reisegebiet Herkunftsland (ständiger Wohnsitz)	Ankünfte		Übernachtungen			Mittlere Aufenthalts- dauer ³⁾
	aller Gäste	Verän- derung ¹⁾	aller Gäste	Verän- derung ¹⁾	Anteil ²⁾	
Ruhrgebiet	1 270 347	-0,6	2 550 600	-0,5	100	2,0
Bundesrepublik Deutschland	1 100 235	-0,8	2 182 428	-1,2	85,6	2,0
darunter Nordrhein-Westfalen	241 190	+4,8	620 414	-1,8	24,3	2,6
Ausland	170 112	+1,0	368 172	+3,6	14,4	2,2
Europa	142 393	+0,2	286 741	-0,3	77,9	2,0
EU-Länder	105 333	+1,6	205 033	+3,4	55,7	1,9
Belgien	7 625	-14,5	13 747	-8,1	3,7	1,8
Dänemark	5 263	-2,0	9 406	+0,4	2,6	1,8
Finnland	2 078	-0,2	4 893	+13,5	1,3	2,4
Frankreich	10 584	-0,5	18 982	-4,0	5,2	1,8
Griechenland	1 531	+3,3	3 826	+15,4	1,0	2,5
Vereinigtes Königreich	17 975	+1,5	40 668	+9,2	11,0	2,3
Republik Irland	586	-9,1	1 459	+7,4	0,4	2,5
Italien	10 262	+18,1	24 603	+23,7	6,7	2,4
Luxemburg	1 318	-20,9	2 128	-22,1	0,6	1,6
Niederlande	22 073	+0,2	37 615	-3,5	10,2	1,7
Österreich	8 958	+3,9	19 399	+3,5	5,3	2,2
Portugal	1 433	-9,5	3 015	-18,1	0,8	2,1
Schweden	10 957	+11,5	14 352	+2,6	3,9	1,3
Spanien	4 690	+5,3	10 940	+10,7	3,0	2,3
Baltische Staaten	1 185	+27,6	2 284	+11,1	0,6	1,9
Island	156	-33,9	538	-30,7	0,1	3,4
Norwegen	2 542	+19,5	4 090	+19,1	1,1	1,6
Polen	6 993	-12,7	15 685	-11,9	4,3	2,2
Russland	3 902	-21,3	11 665	-13,3	3,2	3,0
Schweiz	8 335	-9,9	16 766	-7,1	4,6	2,0
Tschechische Republik	2 943	+11,8	6 016	+0,7	1,6	2,0
Türkei	3 535	-12,6	8 172	-13,0	2,2	2,3
Ungarn	1 716	+32,2	4 293	+12,7	1,2	2,5
Sonstige europäische Länder	5 753	+16,9	12 199	-16,2	3,3	2,1
Afrika	1 659	+11,8	4 004	-12,6	1,1	2,4
Republik Südafrika	330	-4,3	903	-0,9	0,2	2,7
Sonstige afrikanische Länder	1 329	+16,7	3 101	-15,5	0,8	2,3
Asien	8 964	+4,0	27 204	+15,1	7,4	3,0
Arabische Golfstaaten	661	-4,6	1 996	-24,1	0,5	3,0
Volksrepublik China und Hongkong	1 897	+15,2	5 295	+29,8	1,4	2,8
Israel	895	+19,2	3 677	+76,6	1,0	4,1
Japan	1 999	+24,6	5 349	+13,6	1,5	2,7
Südkorea	509	+6,3	1 838	+28,7	0,5	3,6
Taiwan	390	+32,2	1 220	+65,8	0,3	3,1
Sonstige asiatische Länder	2 613	-17,0	7 829	-1,8	2,1	3,0
Amerika	10 614	-3,0	35 601	+25,1	9,7	3,4
Kanada	930	-0,1	2 727	+33,0	0,7	2,9
USA	8 239	-3,4	28 505	+27,6	7,7	3,5
Mittelamerika und Karibik	243	-18,5	803	-2,2	0,2	3,3
Brasilien	671	+12,4	1 917	+9,6	0,5	2,9
Sonstige südamerikanische Länder	531	-10,2	1 649	+10,3	0,4	3,1
Australien, Neuseeland und Ozeanien	933	+35,8	2 877	+59,4	0,8	3,1
Ohne Angabe	5 549	+20,2	11 745	+24,8	3,2	2,1

Anmerkungen siehe Seite 66

Noch: **3.4 Leistung der Beherbergungsstätten nach Reisegebieten und Herkunftsländern**

Januar bis August 2002

Reisegebiet Herkunftsland (ständiger Wohnsitz)	Ankünfte		Übernachtungen			Mittlere Aufenthalts- dauer ³⁾
	aller Gäste	Verän- derung ¹⁾	aller Gäste	Verän- derung ¹⁾	Anteil ²⁾	
Nordrhein-Westfalen	9 356 839	-0,2	24 012 929	-0,8	100	2,6
Bundesrepublik Deutschland	7 694 836	-0,6	20 088 166	-1,5	83,7	2,6
darunter Nordrhein-Westfalen	2 203 619	-0,7	7 934 825	-2,9	33,0	3,6
Ausland	1 662 003	+2,0	3 924 763	+2,8	16,3	2,4
Europa	1 293 899	+3,1	3 018 863	+3,8	76,9	2,3
EU-Länder	1 053 995	+3,2	2 425 467	+4,9	61,8	2,3
Belgien	85 339	+1,0	195 483	+5,1	5,0	2,3
Dänemark	42 568	+2,3	82 806	+6,8	2,1	1,9
Finnland	17 225	-0,1	37 047	+5,8	0,9	2,2
Frankreich	93 184	-1,2	174 020	-0,1	4,4	1,9
Griechenland	13 165	+2,4	33 715	+1,2	0,9	2,6
Vereinigtes Königreich	210 825	+0,6	413 454	+3,3	10,5	2,0
Republik Irland	9 067	+6,2	20 718	+10,0	0,5	2,3
Italien	99 509	+9,5	237 743	+12,4	6,1	2,4
Luxemburg	10 537	+9,8	19 767	+13,8	0,5	1,9
Niederlande	308 616	+5,7	861 513	+4,9	22,0	2,8
Österreich	55 060	+4,9	121 480	+0,5	3,1	2,2
Portugal	10 854	-4,1	30 645	+2,3	0,8	2,8
Schweden	45 118	-1,1	77 998	-0,2	2,0	1,7
Spanien	52 928	+5,3	119 078	+9,5	3,0	2,2
Baltische Staaten	7 104	-2,5	18 639	-2,1	0,5	2,6
Island	2 282	+2,8	5 262	-2,4	0,1	2,3
Norwegen	17 143	+8,4	31 498	+3,2	0,8	1,8
Polen	36 178	-6,4	110 702	-8,8	2,8	3,1
Russland	30 214	+7,9	86 861	+12,0	2,2	2,9
Schweiz	66 351	+1,7	131 126	+2,3	3,3	2,0
Tschechische Republik	18 002	+6,3	46 419	+3,2	1,2	2,6
Türkei	19 769	-2,1	47 583	+3,4	1,2	2,4
Ungarn	11 818	-0,9	28 706	-8,6	0,7	2,4
Sonstige europäische Länder	31 043	+11,0	86 600	-4,2	2,2	2,8
Afrika	16 102	+10,6	46 000	-6,4	1,2	2,9
Republik Südafrika	3 463	+0,4	9 464	-8,3	0,2	2,7
Sonstige afrikanische Länder	12 639	+13,8	36 536	-5,9	0,9	2,9
Asien	142 826	+4,7	364 188	+2,0	9,3	2,5
Arabische Golfstaaten	15 991	+17,7	53 786	+6,7	1,4	3,4
Volksrepublik China und Hongkong	23 667	+18,9	63 069	+23,6	1,6	2,7
Israel	10 590	-3,7	28 339	-18,1	0,7	2,7
Japan	48 601	-0,7	106 457	-4,6	2,7	2,2
Südkorea	6 338	+28,5	15 603	+23,1	0,4	2,5
Taiwan	5 121	-23,1	15 444	-7,4	0,4	3,0
Sonstige asiatische Länder	32 518	+3,5	81 490	+1,9	2,1	2,5
Amerika	135 572	-13,3	347 500	-4,5	8,9	2,6
Kanada	10 679	-13,4	28 358	-7,6	0,7	2,7
USA	105 850	-14,8	265 305	-4,8	6,8	2,5
Mittelamerika und Karibik	4 918	-6,6	12 759	+1,6	0,3	2,6
Brasilien	6 373	-5,0	19 652	-10,6	0,5	3,1
Sonstige südamerikanische Länder	7 752	-0,9	21 426	+7,6	0,5	2,8
Australien, Neuseeland und Ozeanien	10 363	+2,8	25 356	+3,5	0,6	2,4
Ohne Angabe	63 241	+10,7	122 856	+6,6	3,1	1,9

Anmerkungen siehe Seite 66

4. Leistung der Campingplätze nach Herkunftsländern

August 2002

Herkunftsland (ständiger Wohnsitz)	Ankünfte		Übernachtungen			Mittlere Aufenthaltsdauer ³⁾
	aller Gäste	Veränderung ¹⁾	aller Gäste	Veränderung ¹⁾	Anteil ²⁾	
Nordrhein-Westfalen	65 057	-3,5	226 866	+7,1	100	3,5
Bundesrepublik Deutschland	50 107	-2,5	173 924	+8,5	76,7	3,5
darunter Nordrhein-Westfalen	26 485	-9,8	96 603	+1,3	42,6	3,6
Ausland	14 950	-6,8	52 942	+2,6	23,3	3,5
Europa	14 640	-6,2	52 313	+2,7	98,8	3,6
EU-Länder	13 686	-9,0	50 047	+0,9	94,5	3,7
Belgien	685	+15,9	1 864	+36,0	3,5	2,7
Dänemark	399	+7,8	715	+0,4	1,4	1,8
Finnland	95	-21,5	142	-39,8	0,3	1,5
Frankreich	441	-7,2	936	+3,8	1,8	2,1
Griechenland	3	+50,0	32	x	0,1	10,7
Vereinigtes Königreich	1 021	-1,2	2 336	+13,0	4,4	2,3
Republik Irland	30	-55,2	48	-45,5	0,1	1,6
Italien	728	+33,6	1 253	+52,4	2,4	1,7
Luxemburg	28	-9,7	56	-38,5	0,1	2,0
Niederlande	9 362	-13,7	40 946	-2,1	77,3	4,4
Österreich	194	-6,7	471	+33,1	0,9	2,4
Portugal	99	-3,9	134	-3,6	0,3	1,4
Schweden	185	-19,6	408	+14,0	0,8	2,2
Spanien	416	+2,2	706	+15,7	1,3	1,7
Baltische Staaten	41	+46,4	78	+116,7	0,1	1,9
Island	8	-33,3	11	-60,7	-	1,4
Norwegen	111	-0,9	385	-10,3	0,7	3,5
Polen	200	+85,2	637	+151,8	1,2	3,2
Russland	17	-34,6	58	+81,3	0,1	3,4
Schweiz	177	-13,7	314	-16,9	0,6	1,8
Tschechische Republik	16	-23,8	29	+26,1	0,1	1,8
Türkei	104	x	213	x	0,4	2,0
Ungarn	65	+364,3	119	+283,9	0,2	1,8
Sonstige europäische Länder	215	+400,0	422	+305,8	0,8	2,0
Afrika	14	-51,7	25	-30,6	-	1,8
Republik Südafrika	12	-58,6	17	-52,8	-	1,4
Sonstige afrikanische Länder	2	x	8	x	-	4,0
Asien	51	-60,8	94	-50,3	0,2	1,8
Arabische Golfstaaten	-	-100,0	-	-100,0	-	-
Volksrepublik China und Hongkong	20	-72,2	56	-41,7	0,1	2,8
Israel	15	-48,3	22	-50,0	-	1,5
Japan	3	-57,1	3	-88,9	-	1,0
Südkorea	12	-7,7	12	-7,7	-	1,0
Taiwan	-	-100,0	-	-100,0	-	-
Sonstige asiatische Länder	1	x	1	x	-	1,0
Amerika	115	-29,4	198	-32,0	0,4	1,7
Kanada	22	-69,0	36	-69,0	0,1	1,6
USA	43	-41,9	66	-52,2	0,1	1,5
Mittelamerika und Karibik	5	-50,0	5	-61,5	-	1,0
Brasilien	4	x	9	x	-	2,3
Sonstige südamerikanische Länder	41	+412,5	82	+241,7	0,2	2,0
Australien, Neuseeland und Ozeanien	96	+3,2	141	-	0,3	1,5
Ohne Angabe	34	+78,9	171	+800,0	0,3	5,0

1) Veränderung gegenüber dem Vorjahresmonat in % – 2) Bei Übernachtungen von Gästen aus der Bundesrepublik Deutschland und dem Ausland: Anteil an allen Übernachtungen im Bundesgebiet; sonst: Anteil an allen Übernachtungen am Ausland zusammen. – 3) mittlere Aufenthaltsdauer in Tagen = Übernachtungen / Ankünfte

Noch: 4. Leistung der Campingplätze nach Herkunftsländern

Januar bis August 2002

Herkunftsland (ständiger Wohnsitz)	Ankünfte		Übernachtungen			Mittlere Aufenthaltsdauer ³⁾
	aller Gäste	Veränderung ¹⁾	aller Gäste	Veränderung ¹⁾	Anteil ²⁾	
Nordrhein-Westfalen	256 845	-3,1	802 135	-1,1	100	3,1
Bundesrepublik Deutschland	206 326	-3,6	627 396	-3,7	78,2	3,0
darunter Nordrhein-Westfalen	122 827	-5,3	373 532	-8,4	46,6	3,0
Ausland	50 519	-1,2	174 739	+9,3	21,8	3,5
Europa	49 753	-0,7	173 332	+9,5	99,2	3,5
EU-Länder	47 301	-0,5	167 269	+9,2	95,7	3,5
Belgien	2 236	+11,9	6 670	+14,9	3,8	3,0
Dänemark	2 400	-2,2	4 607	-3,3	2,6	1,9
Finnland	636	-5,2	1 032	-10,8	0,6	1,6
Frankreich	1 096	-4,8	2 470	+4,8	1,4	2,3
Griechenland	19	-29,6	86	-51,7	-	4,5
Vereinigtes Königreich	2 788	-3,4	6 202	+15,3	3,5	2,2
Republik Irland	143	-18,8	374	+14,4	0,2	2,6
Italien	1 253	+21,4	2 426	+44,0	1,4	1,9
Luxemburg	73	-12,0	179	-1,1	0,1	2,5
Niederlande	34 137	-1,5	138 612	+8,8	79,3	4,1
Österreich	553	+14,3	1 148	+32,0	0,7	2,1
Portugal	306	+45,7	467	+59,4	0,3	1,5
Schweden	985	-3,6	1 825	+13,8	1,0	1,9
Spanien	676	-6,1	1 171	+6,2	0,7	1,7
Baltische Staaten	92	-22,7	282	+26,5	0,2	3,1
Island	24	-33,3	34	-50,7	-	1,4
Norwegen	586	+11,6	1 254	+18,6	0,7	2,1
Polen	366	-4,2	1 192	+18,4	0,7	3,3
Russland	151	-74,3	600	-42,1	0,3	4,0
Schweiz	629	-13,4	1 309	-0,5	0,7	2,1
Tschechische Republik	51	+4,1	114	-4,2	0,1	2,2
Türkei	136	x	335	x	0,2	2,5
Ungarn	110	+124,5	258	+200,0	0,1	2,3
Sonstige europäische Länder	307	+279,0	685	+300,6	0,4	2,2
Afrika	28	-58,2	49	-44,9	-	1,8
Republik Südafrika	26	-59,4	41	-50,6	-	1,6
Sonstige afrikanische Länder	2	-33,3	8	+33,3	-	4,0
Asien	123	-55,4	212	-54,8	0,1	1,7
Arabische Golfstaaten	1	-83,3	4	-33,3	-	4,0
Volksrepublik China und Hongkong	40	-77,4	100	-67,7	0,1	2,5
Israel	21	-57,1	32	-50,0	-	1,5
Japan	11	-8,3	21	-59,6	-	1,9
Südkorea	40	+73,9	44	+91,3	-	1,1
Taiwan	-	-100,0	-	-100,0	-	-
Sonstige asiatische Länder	10	+100,0	11	+10,0	-	1,1
Amerika	326	-13,8	539	-15,8	0,3	1,7
Kanada	62	-60,0	100	-59,8	0,1	1,6
USA	193	+3,8	307	-8,1	0,2	1,6
Mittelamerika und Karibik	11	-15,4	15	-6,3	-	1,4
Brasilien	12	+300,0	26	+766,7	-	2,2
Sonstige südamerikanische Länder	48	+128,6	91	+139,5	0,1	1,9
Australien, Neuseeland und Ozeanien	217	-15,9	334	-15,4	0,2	1,5
Ohne Angabe	72	+71,4	273	+326,6	0,2	3,8

Anmerkungen siehe Seite 78

Reisegebiete / Regionen in Nordrhein-Westfalen

Nordrhein-Westfalen

Reisegebiete des Landes

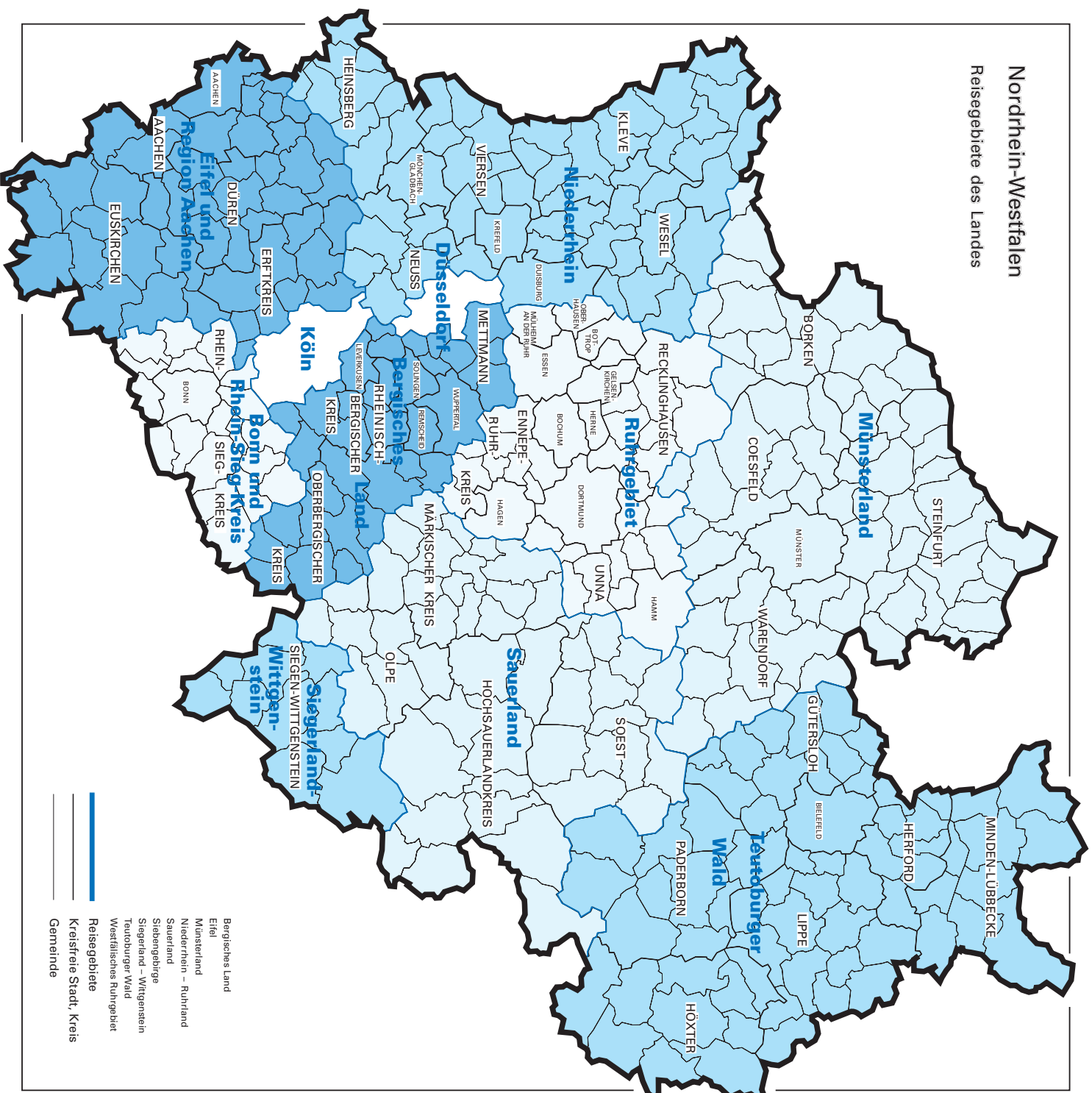

- Bergisches Land
- Eifel
- Münsterland
- Niederrhein – Ruhrland
- Sauerland
- Siebengebirge
- Siegerland – Wittgenstein
- Teutoburger Wald
- Westfälisches Ruhrgebiet
- Reisegebiete
- Kreisfreie Stadt, Kreis
- Gemeinde

Amtliche Schlüsselnummer	Verwaltungsbezirk	Amtliche Schlüsselnummer	Verwaltungsbezirk
Eifel und Region Aachen		Siegerland-Wittgenstein	
313 000	Aachen, krfr. Stadt	970 000	Kreis Siegen-Wittgenstein
354 000	Kreis Aachen		
358 000	Kreis Düren		
362 000	Erftkreis		Bergisches Land
366 000	Kreis Euskirchen		
	Niederrhein		
112 000	Duisburg, krfr. Stadt	120 000	Remscheid, krfr. Stadt
114 000	Krefeld, krfr. Stadt	122 000	Solingen, krfr. Stadt
116 000	Mönchengladbach, krfr. Stadt	124 000	Wuppertal, krfr. Stadt
154 000	Kreis Kleve	158 000	Kreis Mettmann
162 000	Kreis Neuss	316 000	Leverkusen, krfr. Stadt
166 000	Kreis Viersen	374 000	Oberbergischer Kreis
170 000	Kreis Wesel	378 000	Rheinisch-Bergischer Kreis
370 000	Kreis Heinsberg		
			Bonn und Rhein-Sieg-Kreis
		314 000	Bonn, krfr. Stadt
		382 000	Rhein-Sieg-Kreis
	Münsterland		
			Köln
515 000	Münster, krfr. Stadt		
554 000	Kreis Borken	315 000	Köln, krfr. Stadt
558 000	Kreis Coesfeld		
566 000	Kreis Steinfurt		
570 000	Kreis Warendorf		Düsseldorf
		111 000	Düsseldorf, krfr. Stadt
	Teutoburger Wald		
			Ruhrgebiet
711 000	Bielefeld, krfr. Stadt		
754 000	Kreis Gütersloh	113 000	Essen, krfr. Stadt
758 000	Kreis Herford	117 000	Mühlheim an der Ruhr, krfr. Stadt
762 000	Kreis Höxter	119 000	Oberhausen, krfr. Stadt
766 000	Kreis Lippe	512 000	Bottrop, krfr. Stadt
770 000	Kreis Minden-Lübbecke	513 000	Gelsenkirchen, krfr. Stadt
774 000	Kreis Paderborn	562 000	Kreis Recklinghausen
		911 000	Bochum, krfr. Stadt
		913 000	Dortmund, krfr. Stadt
	Sauerland	914 000	Hagen, krfr. Stadt
		915 000	Hamm, krfr. Stadt
958 000	Hochsauerlandkreis	916 000	Herne, krfr. Stadt
962 000	Märkischer Kreis	954 000	Ennepe-Ruhr-Kreis
966 000	Kreis Olpe	978 000	Kreis Unna
974 000	Kreis Soest		

Kurorte und Erholungsorte in Nordrhein-Westfalen

Nordrhein-Westfalen

Kurorte und Erholungsorte des Landes

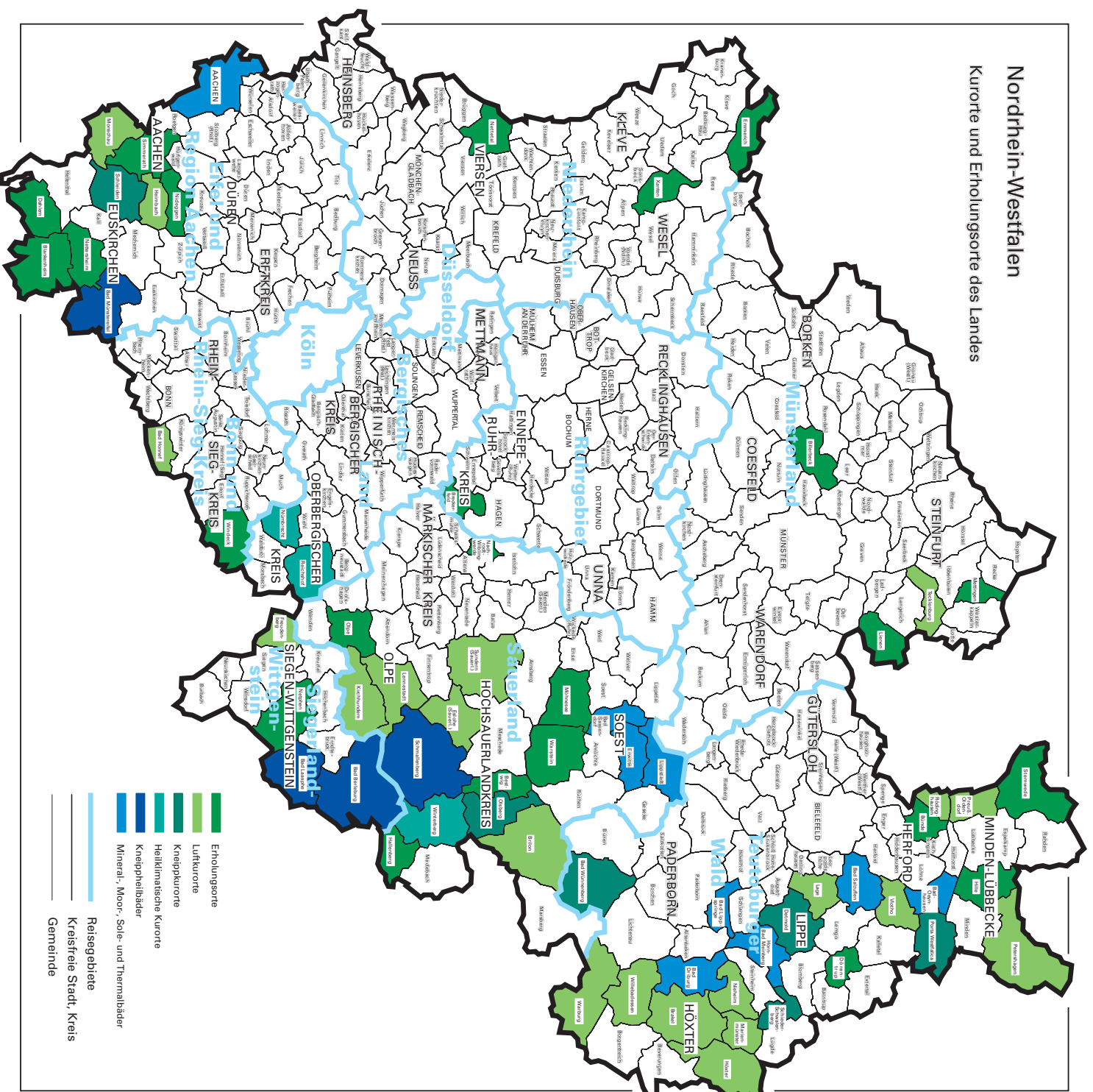

Kurorte und Erholungsorte in Nordrhein-Westfalen

Amtliche Schlüssel-Nummer	Gemeinde	Amtliche Schlüssel-Nummer	Gemeinde
Mineral-, Moor-, Sole- und Thermalbäder		noch: Luftkurort	
313 000	Aachen, krfr. Stadt	966 020	Lennestadt, Stadt
762 004	Bad Driburg, Stadt	762024	Marienmünster, Stadt
774 008	Bad Lippspringe, Stadt	354 020	Monschau, Stadt
770 004	Bad Oeynhausen, Stadt	762 028	Nieheim, Stadt
766 008	Bad Salzuflen, Stadt	770 028	Petershagen, Stadt
974 008	Bad Sassendorf	770 036	Preußisch-Oldendorf, Stadt
974 016	Erwitte, Stadt	758 028	Rödinghausen
766 032	Horn-Bad Meinberg, Stadt	958 044	Sundern (Sauerland), Stadt
974 028	Lippstadt, Stadt	758 036	Vlotho, Stadt
Heilklimatischer Kurort		762 036	Warburg, Stadt
374 032	Nümbrecht	762 040	Willebadessen, Stadt
374 040	Reichshof	Erholungsort	
958 048	Winterberg, Stadt	382 008	Bad Honnef, Stadt
Kneippkurort		958 008	Bestwig
774 040	Bad Wünnenberg, Stadt	558 008	Billerbeck, Stadt
958 012	Brilon, Stadt	366 008	Blankenheim
766 020	Detmold, Stadt	758 004	Bünde, Stadt
958 036	Olsberg, Stadt	954 004	Breckerfeld, Stadt
770 032	Porta Westfalica, Stadt	366 012	Dahlem
766 060	Schieder-Schwalenberg, Stadt	766 024	Dörentrup
366 036	Schleiden, Stadt	154 008	Emmerich, Stadt
566 088	Tecklenburg, Stadt	958 020	Hallenberg, Stadt
Kneippheilbad		770 012	Hille
970 004	Bad Berleburg, Stadt	154 032	Kevelaer, Stadt
970 028	Bad Laasphe, Stadt	566 044	Lienen
366 004	Bad Münstereifel, Stadt	566 056	Mettingen
958 040	Schmallenberg, Stadt	974 032	Möhnesee
Luftkurort		962 044	Nachrodt-Wiblingwerde
762 016	Brakel, Stadt	970 032	Netphen, Stadt
958 016	Eslohe (Sauerland)	366 032	Nettersheim
970 016	Freudenberg, Stadt	166 016	Nettetal, Stadt
358 012	Heimbach, Stadt	358 044	Nideggen, Stadt
762 020	Höxter, Stadt	966 024	Olpe, Stadt
966 016	Kirchhundem	354 028	Simmerath
766 040	Lage, Stadt	770 044	Stemwede
		974 044	Warstein, Stadt
		382 076	Windeck
		170 052	Xanten, Stadt

Veröffentlichungen

Veröffentlichungen aus den Fachbereichen Außenhandel, Beherbergung und Straßenverkehrsunfälle

Außenhandel Nordrhein-Westfalens, Ausfuhr und Einfuhr – Vorläufige Ergebnisse

Inhalt: Das Monatsheft enthält die vorläufigen Ergebnisse des grenzüberschreitenden Warenverkehrs Nordrhein-Westfalens mit den Ländern der Europäischen Union und den übrigen Ländern. Dargestellt wird die Aus- und Einfuhrmenge sowie der Warenwert und dessen prozentuale Veränderung zum Vorjahresmonat für die wichtigsten Warengruppen.

Bestell-Nr. G 31 3 2002*)

Preis: 2,30 EUR (Jahresbezugspreis: 23,00 EUR)

Fachliche Auskünfte zu diesen Veröffentlichungen erteilt Ihnen gerne Siegfried Saitzek und Petra Kathmann unter Telefon-Nr. 0211 9449-2715 bzw. 0211 9449-3715

Gäste und Übernachtungen im Reiseverkehr Nordrhein-Westfalens

Inhalt: Das Heft enthält vorläufige Ergebnisse von Ankünften, Übernachtungen und Aufenthaltsdauer der Gäste in nordrhein-westfälischen Beherbergungsstätten sowie die Zahl der Beherbergungsstätten, Gästebetten und die prozentuale Kapazitätsauslastung gegliedert nach Bade-, Kur-, Erholungsorten und sonstigen Gemeinden, nach Betriebsarten, Regionaleinheiten, Reisegebieten und nach Herkunftsländern. Dargestellt wird die Anzahl, die prozentuale Veränderung gegenüber dem Vorjahresmonat sowie die durchschnittliche Aufenthaltsdauer in Tagen.

Bestell-Nr. G 41 3 2002*)

Preis: 5,10 EUR (Jahresbezugspreis: 51,00 EUR)

Fachliche Auskünfte zu diesen Veröffentlichungen erteilen Ihnen gerne Anita Klein und Ursula Kuroczik unter Telefon-Nr. 0211 9449-2738 bzw. 0211 9449-3738.

Straßenverkehrsunfälle in Nordrhein-Westfalen – Vorläufige Ergebnisse

Inhalt: Dieser monatliche Schnellbericht enthält die ersten vorläufigen Zahlen von Straßenverkehrsunfällen und der dabei verunglückten Personen für Nordrhein-Westfalen und für die Regierungsbezirke nach Unfallkategorien. Dargestellt werden die monatlichen und die kumulierten Unfallzahlen, die Vorjahreszahlen und die prozentuale Veränderung gegenüber den Vorjahreszeiträumen.

Bestell-Nr. H 11 3 2002 *)

Preis: 1,30 EUR (Jahresbezugspreis: 13,00 EUR)

Straßenverkehrsunfälle in Nordrhein-Westfalen

Inhalt: Der Monatsbericht enthält Ergebnisse von Straßenverkehrsunfällen und dabei Verunglückten in Nordrhein-Westfalen nach Unfallkategorien, nach Straßen-, Unfallarten, Unfalltypen, nach Tagesdatum, Ortslage, Art der Verkehrsbeteiligung, Unfallursachen und nach Fehlverhalten der Fahrzeugführer sowie die Anzahl der Verunglückten nach der Schwere der Verletzung, Altersgruppen und Geschlecht. Dargestellt werden die monatlichen und die kumulierten Zahlen, die Vorjahresergebnisse und die prozentuale Veränderung gegenüber den Vorjahreszeiträumen. Auf Gemeindeebene sind Ergebnisse nach Ortslage und Unfallkategorien enthalten.

Bestell-Nr. H 12 3 2002*)

Preis: 4,40 EUR (Jahresbezugspreis: 44,00 EUR)

Fachliche Auskünfte zu diesen Veröffentlichungen erteilen Ihnen gerne Petra Focks und Jörg Möller unter Telefon-Nr. 0211 9449-3737 bzw. 0211 9449-2737.

*) Bei Bestellungen bitte gewünschten Monat / Vierteljahr angeben (01 = Januar; 02 = Februar usw. bzw. 41 = 1. Vierteljahr; 42 = 2. Vierteljahr usw.)