



Gäste und Übernachtungen im Reiseverkehr Nordrhein-Westfalens

Juli 2002

Herausgegeben vom
Landesamt für Datenverarbeitung und Statistik Nordrhein-Westfalen
Mauerstraße 51, 40476 Düsseldorf • Postfach 10 11 05, 40002 Düsseldorf
Telefon 0211 9449-01 • Telefax 0211 442006
Internet: <http://www.lids.nrw.de>
E-Mail: poststelle@lds.nrw.de

Erschienen im November 2002

Preis dieser Ausgabe:
5,10 EUR (Jahresbezugspreis 51,00 EUR)

© Landesamt für Datenverarbeitung und Statistik NRW, Düsseldorf, 2002
Für nicht gewerbliche Zwecke sind Vervielfältigung und unentgeltliche Verbreitung, auch auszugsweise, mit Quellenangabe gestattet. Die Verbreitung, auch auszugsweise, über elektronische Systeme/Datenträger bedarf der vorherigen Zustimmung. Alle übrigen Rechte bleiben vorbehalten.

Inhalt

	Seite
Vorbemerkungen	5
 Tabellenteil	
1. Entwicklung der Ankünfte und Übernachtungen	9
2. Kapazität und Leistung der Beherbergungsstätten nach	
2.1 Verwaltungsbezirken	10
2.2 Gemeindegruppen und Betriebsarten	24
2.3 Reisegebieten und Betriebsarten	28
2.4 Reisegebieten und Herkunftsländern	32
3. Leistung der Beherbergungsstätten nach	
3.1 Verwaltungsbezirken	44
3.2 Gemeindegruppen und Betriebsarten	58
3.3 Reisegebieten und Betriebsarten	62
3.4 Reisegebieten und Herkunftsländern	66
4. Leistung der Campingplätze nach Herkunftsländern	78
 Karte	
Reisegebiete in Nordrhein-Westfalen	83
Übersicht über die neuen Reisegebiete / Regionen in Nordrhein-Westfalen	85
 Karte	
Kur- und Erholungsorte in Nordrhein-Westfalen	89
Verzeichnis der Kurorte und Erholungsorte in Nordrhein-Westfalen	91
 Veröffentlichungen	 93

Vorbemerkungen

Neue Reisegebiete in Nordrhein-Westfalen

Das Land Nordrhein-Westfalen ist im Einvernehmen mit dem Minister für Wirtschaft und Mittelstand, Technologie und Verkehr NRW und dem Tourismusverband NRW e. V. in neue touristische Regionen eingeteilt worden. Mit dieser Neueinteilung der nordrhein-westfälischen Reisegebiete sollen die heutigen touristischen Gegebenheiten mehr berücksichtigt werden.

Ab Januar 2000 wurde in den Veröffentlichungen eine neue Einteilung der Reisegebiete vorgenommen. An dem Begriff „Reisegebiete“ wird aber wegen der bundeseinheitlichen Sicht festgehalten. Die bisherige Einteilung in neun Reisegebiete hat damit mit Ablauf des Jahres 1999 ihre Gültigkeit verloren.

Heute wird das Land in elf touristische Regionen eingeteilt, die zum Teil in der Gebietszusammensetzung identisch mit den bisherigen Reisegebieten sind. Die neuen Reisegebiete in Nordrhein-Westfalen heißen: Eifel und Region Aachen, Niederrhein, Münsterland, Teutoburger Wald, Sauerland, Siegerland-Wittgenstein, Bergisches Land, Bonn und Rhein-Sieg-Kreis, Köln, Düsseldorf und Ruhrgebiet.

Unverändert in ihrer Bezeichnung und in ihrer Abgrenzung sind nur Siegerland-Wittgenstein und Bergisches Land gegenüber vorher geblieben.

In der Abgrenzung geblieben, aber mit anderen Namen sind Eifel und Region Aachen (vorher Eifel), Bonn und Rhein-Sieg-Kreis (vorher Siebengebirge).

Mit gleichem Namen aber mit einer geänderten Gebietszusammensetzung sind das Münsterland und der Teutoburger Wald.

Einen völlig neuen Zuschnitt bekamen Niederrhein, Sauerland und Ruhrgebiet. Die kreisfreien Städte Düsseldorf und Köln wurden eine eigene Region.

Eine grafische Darstellung der neuen Regionen und die Zuordnung der kreisfreien Städte und Kreise sowie die Kur- und Erholungsorte befinden sich am Ende des Berichtes.

Gäste und Übernachtungen im Reiseverkehr NRWs

Die vorliegenden Monatsergebnisse enthalten vorläufige Zahlen. In der Regel weichen aber die endgültigen Ergebnisse nur geringfügig davon ab. In den aufsummierten Teiljahresergebnissen im zweiten Teil des Berichtes fließen jeweils nachträgliche Meldungen von Beherbergungsbetrieben ein, sodass diese Ergebnisse im Laufes des Jahres beständiger werden.

Die Rechtsgrundlage dieser Erhebung ist das Gesetz über die Statistik der Beherbergung im Reiseverkehr vom 14. 7. 1980 (BGBl. I S. 953). Nach § 5 dieses Gesetzes werden nur Beherbergungsstätten in die Erhebung einbezogen, die gleichzeitig mehr als acht Gäste vorübergehend beherbergen können.

Zurzeit gibt es in Nordrhein-Westfalen sechs Gemeinden (von 396), die keine Beherbergungsstätte mit mehr als acht Betten haben und deshalb nicht in die Erhebung einbezogen sind.

Zeichenerklärung

(nach DIN 55 301)

- 0 weniger als die Hälfte von 1 in der letzten besetzten Stelle, jedoch mehr als nichts
- nichts vorhanden (genau null)
- . Zahlenwert unbekannt oder geheim zu halten
- x Tabellenfach gesperrt, weil Aussage nicht sinnvoll
- . . . Angabe fällt später an

Hinweis

Abweichungen in den Summen ergeben sich aus dem Runden der Einzelwerte.

Eventuelle Abweichungen der Monatswerte in *Tabelle 1* gegenüber den Monatswerten vorangegangener Statistischer Berichte ergeben sich durch Nachmeldungen.

Tabellenteil

1. Entwicklung der Ankünfte und Übernachtungen

Zeitraum	Ankünfte		Übernachtungen		Ankünfte		Übernachtungen	
	aller Gäste	ausländischer Gäste	aller Gäste	ausländischer Gäste	aller Gäste	ausländischer Gäste	aller Gäste	ausländischer Gäste
	Anzahl				Veränderungen zum Vorjahresmonat in %			
2001 Januar	1 003 847	184 832	2 543 588	437 630	+3,2	+4,7	+3,5	+6,4
Februar	1 040 507	196 593	2 605 174	476 386	-3,5	+6,4	-0,3	+21,0
März	1 244 727	219 544	3 048 385	521 419	+2,2	+2,6	+2,6	+10,3
April	1 084 783	178 271	2 879 630	387 941	-2,0	-4,9	-0,6	-2,7
Mai	1 394 013	221 701	3 438 367	498 940	-2,1	-21,1	-6,3	-31,2
Juni	1 291 967	191 719	3 179 710	412 303	+0,3	-15,1	-2,5	-15,5
Juli	1 075 526	214 898	3 097 669	524 406	+3,5	-4,2	+4,1	+3,7
August	1 238 628	222 103	3 420 617	558 457	-2,6	-7,7	-0,5	-1,2
September	1 459 615	232 033	3 673 639	540 701	-1,4	-10,5	-1,2	-8,0
Oktober	1 385 792	247 886	3 634 664	611 308	+6,4	+10,8	+7,9	+20,2
November	1 294 554	197 876	3 021 090	440 255	+4,5	+0,8	+3,5	+2,3
Dezember	974 098	172 072	2 444 531	392 586	+3,5	+4,7	+4,1	+5,7
2002 Januar	1 047 417	194 052	2 599 021	458 993	+4,3	+5,0	+2,2	+4,9
Februar	1 062 153	197 857	2 648 701	494 380	+2,1	+0,6	+1,7	+3,8
März	1 155 759	200 087	2 943 325	479 510	-7,1	-8,9	-3,4	-8,0
April	1 220 328	223 669	3 055 171	527 288	+12,5	+25,5	+6,1	+35,9
Mai	1 261 219	191 428	3 134 407	429 864	-9,5	-13,7	-8,8	-13,8
Juni	1 296 733	200 948	3 228 418	434 999	+0,4	+4,8	+1,5	+5,5
Juli	1 185 386	229 397	3 243 168	553 631	+10,2	+6,7	+4,7	+5,6
August
September
Oktober
November
Dezember

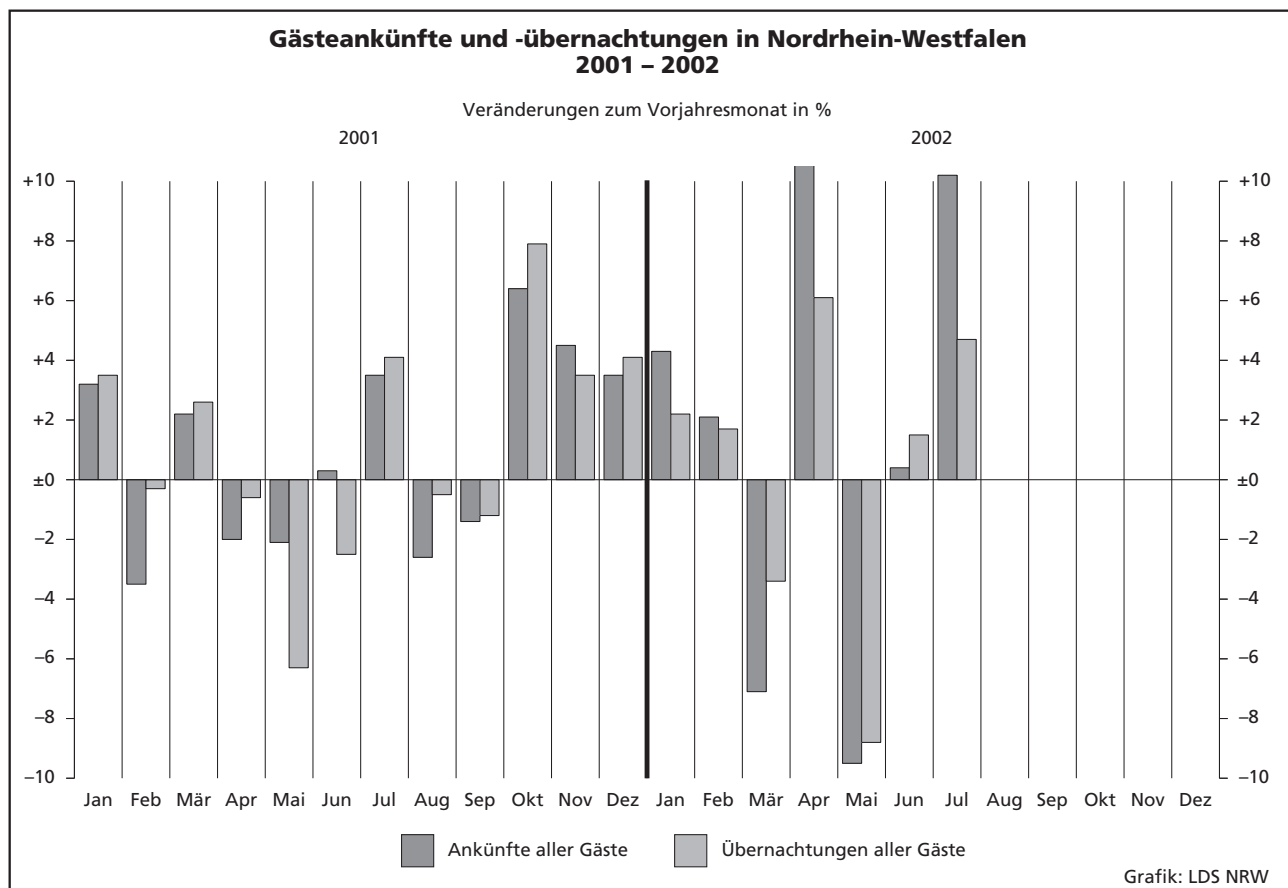

2.1 Kapazität und Leistung der Beherber

Juli

Amtliche Schlüsselnummer	Verwaltungsbezirk	Betriebe			Betten			Mittlere Auslastung der angebotenen Betten ²⁾
		insgesamt	geöffnete	Veränderung ¹⁾	insgesamt	angebotene	Veränderung ¹⁾	
111 000	Kreisfreie Städte							
112 000	Düsseldorf	204	198	-2,9	16 158	15 949	+1,5	33,2
113 000	Duisburg	51	51	-	2 725	2 718	+0,7	34,4
114 000	Essen	84	84	+2,4	6 183	6 168	+2,1	39,1
116 000	Krefeld	29	29	-	1 773	1 771	+4,5	33,2
117 000	Mönchengladbach	36	36	-	1 867	1 861	-3,9	29,5
119 000	Mülheim an der Ruhr	28	27	-	1 409	1 313	-2,1	26,8
120 000	Oberhausen	20	20	+5,3	1 309	1 309	+11,0	35,6
122 000	Remscheid	20	20	-	942	942	-	33,5
124 000	Solingen	28	28	-	1 304	1 300	-0,9	25,6
	Wuppertal	42	41	-2,4	2 705	2 668	+1,4	29,7
154 000	Kreis Kleve	113	113	-	5 349	5 322	+2,6	37,8
154 004	Bedburg-Hau	4	4	-	59	59	-	23,3
154 008	Emmerich am Rhein, Stadt	12	12	-	323	323	-	29,1
154 012	Geldern, Stadt	10	10	-	493	493	-	60,5
154 016	Goch, Stadt	8	8	-	318	318	-	35,4
154 020	Issum	-	-	-	-	-	-	-
154 024	Kalkar, Stadt	6	6	-	1 012	1 012	-	.
154 028	Kerken	4	4	-	140	140	-	37,1
154 032	Kevelaer, Stadt	22	22	-4,3	744	743	+0,8	28,2
154 036	Kleve, Stadt	10	10	-	950	924	-2,7	42,2
154 040	Kranenburg	9	9	-	356	356	-	.
154 044	Rees, Stadt	9	9	+28,6	241	241	+129,5	28,4
154 048	Rheurdt	5	5	-	158	158	-	15,0
154 052	Straelen, Stadt	5	5	-	300	300	+20,5	54,7
154 056	Uedem	3	3	-	131	131	-	.
154 060	Wachtendonk	3	3	-	64	64	-	32,2
154 064	Weeze	3	3	-25,0	60	60	-33,3	31,9
158 000	Kreis Mettmann	110	109	+3,8	7 001	6 965	+7,2	28,0
158 004	Erkrath, Stadt	10	10	-	379	378	-0,3	16,2
158 008	Haan, Stadt	7	7	+16,7	530	521	+60,3	16,1
158 012	Heiligenhaus, Stadt	6	6	-	230	230	-	20,2
158 016	Hilden, Stadt	12	12	+9,1	853	850	+2,4	35,4
158 020	Langenfeld (Rhld.), Stadt	9	9	+12,5	352	352	+3,5	31,7
158 024	Mettmann, Stadt	9	9	-	1 014	1 014	+2,1	25,9
158 026	Monheim am Rhein, Stadt	9	9	-	482	482	-	30,2
158 028	Ratingen, Stadt	31	30	+7,1	2 502	2 479	+10,5	30,2
158 032	Velbert, Stadt	14	14	-6,7	604	604	-2,7	28,4
158 036	Wülfrath, Stadt	3	3	-	55	55	-	29,8
162 000	Kreis Neuss	84	84	+2,4	5 139	5 112	+0,2	32,1
162 004	Dormagen, Stadt	18	18	-	619	609	-1,1	27,5
162 008	Grevenbroich, Stadt	7	7	-	377	367	-2,7	27,6
162 012	Jüchen	2	2	+100,0	44	44	+57,1	.
162 016	Kaarst, Stadt	8	8	-	551	545	-1,1	37,1
162 020	Korschenbroich, Stadt	4	4	-	66	66	-	.
162 022	Meerbusch, Stadt	14	14	+7,7	570	569	+2,7	24,9
162 024	Neuss, Stadt	26	26	-	2 829	2 829	-	34,9
162 028	Rommerskirchen	5	5	-	83	83	-	26,0
166 000	Kreis Viersen	64	64	-3,0	2 665	2 651	+1,0	32,1
166 004	Brüggen	5	5	-16,7	348	346	-3,9	35,6
166 008	Grefrath	2	2	-	181	181	-	.
166 012	Kempfen, Stadt	6	6	-	140	140	-	26,7
166 016	Nettetal, Stadt	15	15	-	1 014	1 012	+3,0	38,8
166 020	Niederkrüchten	5	5	-	109	99	-9,2	23,7
166 024	Schwalmatal	4	4	-	64	64	+14,3	.
166 028	Tönisvorst, Stadt	5	5	-	102	102	-	16,7
166 032	Viersen, Stadt	13	13	-	271	271	-2,9	22,6
166 036	Willich, Stadt	9	9	-10,0	436	436	+5,1	23,8
170 000	Kreis Wesel	96	96	-5,9	3 926	3 925	-4,7	33,8
170 004	Alpen	1	1	-	20	20	-	.
170 008	Dinslaken, Stadt	10	10	-	349	349	+1,2	34,4
170 012	Hamminkeln, Stadt	8	8	-	249	249	-	22,9
170 016	Hünxe	2	2	-	78	78	-	.

1) Veränderung gegenüber dem Vorjahresmonat in % - 2) mittlere Auslastung = (Übernachtungen / angebotene Bettentage) * 100 - 3) mittlere Aufenthalts

gungsstätten nach Verwaltungsbezirken

2002

Ankünfte				Übernachtungen				Mittlere Aufenthaltsdauer ³⁾		Amtliche Schlüsselnummer
aller Gäste	Veränderung ¹⁾	ausländischer Gäste	Veränderung ¹⁾	aller Gäste	Veränderung ¹⁾	ausländischer Gäste	Veränderung ¹⁾	aller Gäste	ausländischer Gäste	
89 330	+4,3	30 235	-0,8	161 414	+5,0	60 362	+0,2	1,8	2,0	111 000
13 404	+4,0	1 830	+5,3	28 471	+6,0	3 634	+6,0	2,1	2,0	112 000
28 210	+20,1	4 695	+5,6	72 278	+20,3	12 620	+27,0	2,6	2,7	113 000
8 596	+1,6	2 411	+76,5	17 918	-5,6	5 404	+69,6	2,1	2,2	114 000
9 292	+8,5	1 415	-23,4	16 798	+11,0	3 491	-11,7	1,8	2,5	116 000
5 854	+18,1	484	-5,8	10 926	+2,8	1 231	-16,5	1,9	2,5	117 000
7 825	+16,2	1 030	+2,5	14 435	+17,7	2 217	+13,8	1,8	2,2	119 000
6 464	+10,8	2 087	+10,2	9 683	+8,1	3 010	+7,7	1,5	1,4	120 000
5 689	+31,8	661	+3,0	10 232	-5,2	1 359	-17,3	1,8	2,1	122 000
10 065	+19,8	1 450	+2,0	22 742	+17,8	3 131	-7,0	2,3	2,2	124 000
25 428	+3,5	6 073	+34,2	61 854	+7,8	15 162	+46,5	2,4	2,5	154 000
215	+77,7	37	+825,0	427	+76,4	76	x	2,0	2,1	154 004
1 273	+3,2	281	-6,0	2 910	+12,4	847	+50,7	2,3	3,0	154 008
2 083	+14,7	250	+16,8	9 239	+2,2	1 449	+5,8	4,4	5,8	154 012
1 495	+62,3	80	+21,2	3 493	+61,3	130	-26,6	2,3	1,6	154 016
-	-	-	-	-	-	-	-	-	-	154 020
635	-30,1	39	-	1 609	+25,1	228	+26,0	2,5	5,8	154 024
3 805	+10,4	372	-37,2	6 373	-8,8	683	-55,6	1,7	1,8	154 028
5 280	+19,6	858	+13,9	12 084	+39,5	3 203	+64,8	2,3	3,7	154 032
1 093	+113,9	104	+352,2	2 059	+148,4	172	+258,3	1,9	1,7	154 036
266	-29,4	82	+5,1	735	-42,0	410	+5,1	2,8	5,0	154 040
1 947	+36,8	78	+20,0	4 729	+82,0	116	+14,9	2,4	1,5	154 044
345	-5,2	8	-69,2	639	+27,3	10	-66,7	1,9	1,3	154 048
256	+14,3	-	-	593	-58,3	-	-	2,3	-	154 052
31 726	-1,6	4 942	-4,5	59 871	-5,1	10 002	-11,4	1,9	2,0	154 056
911	-32,9	165	-24,3	1 895	-25,2	349	-26,8	2,1	2,1	154 060
1 475	+8,9	129	-41,6	2 510	+3,3	274	-51,3	1,7	2,1	154 064
842	-14,9	95	-39,1	1 437	-25,4	158	-51,5	1,7	1,7	158 000
4 515	+1,0	461	-13,3	9 335	+5,0	937	-20,7	2,1	2,0	158 004
1 994	+59,8	190	+55,7	3 457	+49,2	358	+59,8	1,7	1,9	158 008
3 863	-10,7	612	+16,8	7 786	-9,3	1 104	+23,5	2,0	1,8	158 012
2 095	-29,1	341	+97,1	4 518	+0,8	561	+119,1	2,2	1,6	158 016
13 314	+0,3	2 689	-7,1	23 177	-12,5	5 694	-13,0	1,7	2,1	158 020
2 469	+20,7	245	-23,4	5 248	+9,2	538	-29,7	2,1	2,2	158 024
248	+12,7	15	+7,1	508	-14,0	29	-53,2	2,0	1,9	158 026
23 769	+13,9	5 297	+23,5	49 913	+16,9	11 901	+30,8	2,1	2,2	158 032
2 498	-19,1	523	-21,6	5 187	-25,4	836	-44,3	2,1	1,6	158 036
1 241	-6,8	234	-40,2	3 141	-2,7	532	-43,2	2,5	2,3	162 000
2 824	+148,8	714	+651,6	6 266	+200,5	2 026	+631,4	2,2	2,8	162 004
2 619	+21,3	381	+19,1	4 387	+13,4	730	+5,8	1,7	1,9	162 008
14 088	+10,6	3 423	+22,5	29 659	+17,1	7 723	+37,1	2,1	2,3	162 012
216	+3,8	9	-18,2	668	-20,4	15	-28,6	3,1	1,7	162 016
11 729	+17,7	835	-25,4	26 145	-4,8	3 468	+37,8	2,2	4,2	162 020
2 078	+52,3	36	-56,1	3 822	-5,8	58	-68,0	1,8	1,6	162 024
622	+48,1	94	+56,7	1 159	+29,5	237	+61,2	1,9	2,5	166 000
4 758	+59,1	317	+131,4	12 177	-9,1	2 248	+821,3	2,6	7,1	166 004
288	-36,3	43	-74,4	727	-39,1	178	-66,0	2,5	4,1	166 008
257	-22,6	41	-6,8	528	-27,9	96	-53,4	2,1	2,3	166 012
1 001	+28,3	119	+5,3	1 828	+40,6	214	-4,0	1,8	1,8	166 016
1 259	-48,7	137	-58,9	3 110	-23,9	296	-56,7	2,5	2,2	166 020
20 620	+10,8	2 656	-1,6	40 546	+7,8	5 818	+33,1	2,0	2,2	166 024
1 528	+0,8	57	-41,2	3 641	-7,0	115	-12,2	2,4	2,0	166 028
837	+3,0	57	+26,7	1 547	+31,1	112	+30,2	1,8	2,0	166 032
-	-	-	-	-	-	-	-	-	-	166 036
111 000				161 414		60 362		1,8	2,0	170 000
112 000				28 471		3 634		2,1	2,0	170 004
113 000				72 278		12 620		2,6	2,7	170 008
114 000				17 918		5 404		2,1	2,2	170 012
116 000				16 798		3 491		1,8	2,5	170 016
117 000				10 926		1 231		1,9	2,5	170 020
119 000				14 435		2 217		1,8	2,2	170 024
120 000				9 683		3 010		1,5	1,4	170 028
122 000				10 232		1 359		1,8	2,1	170 032
124 000				22 742		3 131		2,3	2,2	170 036

dauer in Tagen = Übernachtungen / Ankünfte

Noch: **2.1 Kapazität und Leistung der Beherber**

Juli

Amtliche Schlüsselnummer	Verwaltungsbezirk	Betriebe			Betten			Mittlere Auslastung der angebotenen Betten ²⁾
		insgesamt	geöffnete	Veränderung ¹⁾	insgesamt	angebotene	Veränderung ¹⁾	
	Noch: Kreis Wesel							
170 020	Kamp-Lintfort, Stadt	9	9	–	279	279	+1,5	21,1
170 024	Moers, Stadt	15	15	–	766	766	+7,0	32,4
170 028	Neukirchen-Vluyn, Stadt	4	4	–	155	155	+2,0	17,4
170 032	Rheinberg, Stadt	4	4	–20,0	83	83	–21,0	22,8
170 036	Schermbach	9	9	–10,0	533	533	–2,4	50,5
170 040	Sonsbeck	6	6	–14,3	159	159	–9,1	35,3
170 044	Voerde (Niederrhein), Stadt	5	5	–	215	215	–	12,0
170 048	Wesel, Stadt	11	11	–15,4	655	655	–21,0	35,2
170 052	Xanten, Stadt	12	12	–7,7	385	384	–7,2	46,3
100 000	Reg.-Bez. Düsseldorf	1 009	1 000	–0,6	60 455	59 974	+1,6	33,0
	Kreisfreie Städte							
313 000	Aachen	57	57	–	4 074	4 048	–0,1	50,4
314 000	Bonn	94	93	–5,1	7 315	7 297	–1,6	38,8
315 000	Köln	255	251	+4,1	22 670	21 666	+2,4	40,9
316 000	Leverkusen	23	23	–	1 530	1 530	+1,3	37,1
354 000	Kreis Aachen	114	112	–2,6	4 211	4 126	–2,4	37,8
354 004	Alsdorf, Stadt	2	2	–	79	79	–	.
354 008	Baesweiler, Stadt	2	2	–	58	58	–	.
354 012	Eschweiler, Stadt	12	11	–15,4	288	270	–15,9	29,7
354 016	Herzogenrath, Stadt	6	6	–	171	148	–12,4	32,7
354 020	Monschau, Stadt	33	33	+3,1	1 225	1 222	+0,7	42,2
354 024	Roetgen	4	4	–20,0	90	88	–5,4	38,2
354 028	Simmerath	38	38	–	1 630	1 629	+0,3	40,3
354 032	Stolberg (Rhld.), Stadt	11	10	–9,1	448	416	–7,1	32,9
354 036	Würselen, Stadt	6	6	–	222	216	–2,7	27,4
358 000	Kreis Düren	86	86	–1,1	2 686	2 684	+2,2	28,9
358 004	Aldenhoven	1	1	–	15	15	–	.
358 008	Düren, Stadt	15	15	–6,3	522	522	–11,8	36,0
358 012	Heimbach, Stadt	26	26	–3,7	614	614	–4,2	23,1
358 016	Hürtgenwald	8	8	–	489	489	+43,0	24,8
358 020	Inden	2	2	–	44	44	–	.
358 024	Jülich, Stadt	7	7	–	207	207	–	28,3
358 028	Kreuzau	4	4	–	131	131	–	25,6
358 032	Langerwehe	1	1	–	10	10	–	–
358 036	Linnich, Stadt	2	2	–	29	29	–	.
358 040	Merzenich	–	–	–	–	–	–	–
358 044	Nideggen, Stadt	16	16	–	558	556	–0,4	35,2
358 048	Niederzier	3	3	+50,0	47	47	+23,7	18,6
358 052	Nörvenich	–	–	–	–	–	–	–
358 056	Titz	–	–	–	–	–	–	–
358 060	Vettweiß	1	1	–	20	20	–	.
362 000	Erftkreis	105	105	+1,0	4 240	4 238	+1,0	31,0
362 004	Bedburg, Stadt	2	2	–	98	98	–	.
362 008	Bergheim, Stadt	16	16	+6,7	303	303	+5,2	19,6
362 012	Brühl, Stadt	14	14	–6,7	684	684	–1,2	33,0
362 016	Elsdorf	4	4	+300,0	69	69	+475,0	.
362 020	Erftstadt, Stadt	10	10	+11,1	221	221	+5,2	27,0
362 024	Frechen, Stadt	15	15	–6,3	638	638	–1,4	29,0
362 028	Hürth, Stadt	14	14	–6,7	1 284	1 282	–1,4	37,5
362 032	Kerpen, Stadt	9	9	–10,0	256	256	–1,5	32,2
362 036	Pulheim, Stadt	12	12	–	389	389	–	25,9
362 040	Wesseling, Stadt	9	9	–	298	298	–	26,9
366 000	Kreis Euskirchen	151	150	+11,1	6 793	6 746	+5,7	41,5
366 004	Bad Münstereifel, Stadt	35	35	+12,9	1 275	1 267	+7,1	36,9
366 008	Blankenheim	15	15	+15,4	639	639	+6,3	38,9
366 012	Dahlem	8	8	–	897	897	–	.
366 016	Euskirchen, Stadt	14	14	+7,7	410	410	+2,8	35,9
366 020	Hellenthal	16	16	–	609	607	–0,3	32,4
366 024	Kall	15	14	+7,7	484	462	+20,3	33,3
366 028	Mechernich, Stadt	14	14	+40,0	310	310	+43,5	25,2
366 032	Nettersheim	9	9	+12,5	786	786	+1,6	50,6

Anmerkungen siehe Seite 10

gungsstätten nach Verwaltungsbezirken

2002

Ankünfte				Übernachtungen				Mittlere Aufenthaltsdauer ³⁾		Ämtliche Schlüsselnummer
aller Gäste	Veränderung ¹⁾	ausländischer Gäste	Veränderung ¹⁾	aller Gäste	Veränderung ¹⁾	ausländischer Gäste	Veränderung ¹⁾	aller Gäste	ausländischer Gäste	
842	-4,0	76	-11,6	1 825	-4,3	244	+6,6	2,2	3,2	170 020
4 487	+13,1	852	+7,8	7 693	+17,4	1 794	+45,0	1,7	2,1	170 024
475	+6,7	23	+187,5	838	+14,3	50	+85,2	1,8	2,2	170 028
378	+160,7	32	+700,0	587	+110,4	63	+350,0	1,6	2,0	170 032
3 947	+24,0	482	-40,7	8 346	+7,2	887	-31,6	2,1	1,8	170 036
495	+232,2	21	+40,0	1 739	+51,5	75	+97,4	3,5	3,6	170 040
437	-30,3	35	-32,7	798	-50,7	48	-56,4	1,8	1,4	170 044
3 573	+5,8	591	+44,5	7 016	+11,0	1 653	+124,0	2,0	2,8	170 048
3 332	+17,5	352	+95,6	5 511	+17,2	644	+146,7	1,7	1,8	170 052
298 001	+8,1	66 101	+4,7	603 226	+6,8	142 810	+10,2	2,0	2,2	100 000
27 111	+9,0	7 596	+2,6	63 199	+10,4	15 485	+27,6	2,3	2,0	313 000
41 148	+2,7	8 561	-12,5	87 275	-10,9	22 285	-35,0	2,1	2,6	314 000
151 929	-3,5	52 634	+7,9	272 559	-3,3	97 607	+7,6	1,8	1,9	315 000
9 202	+3,3	2 145	-16,0	17 599	-4,0	4 132	-23,2	1,9	1,9	316 000
16 595	+27,6	3 359	+5,5	47 812	+26,3	10 815	+33,1	2,9	3,2	354 000
.	354 004
.	354 008
1 070	+4,5	118	+32,6	2 485	-2,5	229	-7,7	2,3	1,9	354 012
488	-1,0	46	-4,2	1 498	-6,3	73	-65,2	3,1	1,6	354 016
5 023	+27,2	1 406	-4,0	15 917	+43,4	3 206	+7,3	3,2	2,3	354 020
434	+57,8	70	+159,3	951	+50,7	93	+158,3	2,2	1,3	354 024
6 080	+43,6	1 291	+28,8	19 951	+25,6	6 204	+77,8	3,3	4,8	354 028
1 922	+27,3	298	-0,7	4 170	+33,1	802	+9,9	2,2	2,7	354 032
1 056	-1,3	106	-49,5	1 832	-1,5	167	-48,3	1,7	1,6	354 036
10 571	+15,6	1 417	-21,3	23 796	+9,2	3 753	-12,8	2,3	2,6	358 000
.	358 004
3 312	+0,5	317	-51,8	5 833	-8,4	681	-44,9	1,8	2,1	358 008
1 626	+34,7	360	+46,9	4 389	+7,7	1 141	+40,7	2,7	3,2	358 012
1 453	+13,7	374	+1,6	3 554	+2,8	1 098	+3,0	2,4	2,9	358 016
.	358 020
934	+8,2	139	-48,3	1 816	+7,1	302	-44,1	1,9	2,2	358 024
466	+33,1	2	-90,5	1 038	-2,4	3	-92,7	2,2	1,5	358 028
-	-	-	-	-	-	-	-	-	-	358 032
.	358 036
.	-	-	-	-	-	-	-	-	-	358 040
2 277	+31,2	171	-21,6	6 075	+42,9	359	-31,6	2,7	2,1	358 044
101	+34,7	-	-	271	+44,9	-	-	2,7	-	358 048
-	-	-	-	-	-	-	-	-	-	358 052
-	-	-	-	-	-	-	-	-	-	358 056
.	358 060
20 135	+4,0	5 828	+20,3	40 346	-11,1	11 094	-4,4	2,0	1,9	362 000
946	-10,2	100	+6,4	1 822	-29,7	224	-14,8	1,9	2,2	362 004
4 208	-10,3	1 585	-19,4	7 003	-19,0	2 356	-13,0	1,7	1,5	362 008
729	+14,3	31	-38,0	1 554	+6,0	40	-42,0	2,1	1,3	362 012
2 673	-14,4	428	+21,2	5 728	-1,5	858	-5,7	2,1	2,0	362 016
6 568	+11,4	3 299	+68,3	14 910	-17,8	7 028	+1,7	2,3	2,1	362 020
1 542	-4,5	179	+22,6	2 558	-23,3	227	-15,0	1,7	1,3	362 024
1 662	+53,7	118	-11,9	3 118	+24,0	212	-0,9	1,9	1,8	362 028
1 086	+52,7	34	-46,0	2 487	+22,9	76	-33,3	2,3	2,2	362 032
19 975	+58,1	1 958	-2,3	85 868	+28,0	9 671	-9,0	4,3	4,9	366 000
4 316	+69,9	222	+20,7	14 429	+60,4	670	-21,8	3,3	3,0	366 004
2 682	+26,9	283	+6,0	7 709	+14,8	616	+22,0	2,9	2,2	366 008
.	366 012
1 770	+111,2	207	+65,6	4 568	+97,8	352	-35,4	2,6	1,7	366 016
1 791	+54,1	128	-40,7	6 100	+27,2	418	-29,9	3,4	3,3	366 020
1 590	+148,4	69	+11,3	4 769	+106,5	295	+8,1	3,0	4,3	366 024
988	+105,4	51	+264,3	2 372	+28,1	158	+81,6	2,4	3,1	366 028
1 346	+74,8	35	+483,3	12 320	+14,7	269	+100,7	9,2	7,7	366 032

Noch: **2.1 Kapazität und Leistung der Beherber**

Juli

Amtliche Schlüsselnummer	Verwaltungsbezirk	Betriebe			Betten			Mittlere Auslastung der angebotenen Betten ²⁾
		insgesamt	geöffnete	Veränderung ¹⁾	insgesamt	angebotene	Veränderung ¹⁾	
	Noch: Kreis Euskirchen							
366 036	Schleiden, Stadt	17	17	–	1 192	1 192	–0,8	40,8
366 040	Weilerswist	3	3	–	53	49	–7,5	.
366 044	Zülpich, Stadt	5	5	+66,7	138	127	+101,6	56,2
370 000	Kreis Heinsberg	45	45	+9,8	1 296	1 292	+2,7	33,0
370 004	Erkelenz, Stadt	7	7	–	201	201	–	44,6
370 008	Gangelt	1	1	–	9	9	–	.
370 012	Geilenkirchen, Stadt	6	6	–	229	229	–	40,8
370 016	Heinsberg, Stadt	4	4	+33,3	83	83	+12,2	27,9
370 020	Hückelhoven, Stadt	6	6	+20,0	199	199	+12,4	27,8
370 024	Selfkant	–	–	–	–	–	–	–
370 028	Übach-Palenberg, Stadt	2	2	–33,3	71	67	–37,4	.
370 032	Waldfeucht	1	1	–	20	20	–	.
370 036	Wassenberg, Stadt	8	8	+14,3	158	158	+8,2	27,3
370 040	Wegberg, Stadt	10	10	+25,0	326	326	+10,5	30,0
374 000	Oberbergischer Kreis	141	140	+3,7	6 989	6 922	+4,2	41,8
374 004	Bergneustadt, Stadt	9	9	+28,6	515	510	+27,5	44,5
374 008	Engelskirchen	8	8	–	529	528	+58,1	.
374 012	Gummersbach, Stadt	22	22	–4,3	1 041	1 037	–1,9	28,3
374 016	Hückeswagen, Stadt	5	5	–	204	204	+0,5	29,0
374 020	Lindlar	13	13	–	494	484	–2,0	35,7
374 024	Marienheide	10	10	–	569	569	+0,2	35,8
374 028	Morsbach	4	4	–	263	263	–	.
374 032	Nümbrecht	12	12	+9,1	1 008	1 007	+1,6	58,0
374 036	Radevormwald, Stadt	9	9	+12,5	535	535	+29,5	53,2
374 040	Reichshof	20	20	+5,3	732	724	–14,3	61,4
374 044	Waldbröl, Stadt	5	5	–16,7	229	229	–14,2	39,0
374 048	Wiehl, Stadt	12	11	–	525	487	–4,3	30,7
374 052	Wipperfürth, Stadt	12	12	+20,0	345	345	+14,2	32,9
378 000	Rhein.-Berg.-Kreis	79	78	–1,3	3 855	3 813	–0,1	33,0
378 004	Bergisch Gladbach, Stadt	23	23	–8,0	1 461	1 450	–4,0	33,8
378 008	Burscheid, Stadt	5	5	–	150	150	–	.
378 012	Kürten	9	9	–	193	193	–	33,4
378 016	Leichlingen (Rhld.), Stadt	9	9	–	587	585	+3,5	51,6
378 020	Odenthal	6	6	+20,0	224	224	+17,9	21,0
378 024	Overath, Stadt	10	10	–	350	350	+2,6	19,9
378 028	Rösrath, Stadt	5	4	–20,0	269	250	–7,1	.
378 032	Wermelskirchen, Stadt	12	12	+9,1	621	611	+1,8	27,6
382 000	Rhein-Sieg-Kreis	192	191	–1,5	9 644	9 596	+0,9	33,2
382 004	Alfter	3	3	–	105	105	–	32,1
382 008	Bad Honnef, Stadt	20	20	–9,1	1 578	1 574	+1,2	35,3
382 012	Bornheim, Stadt	14	14	+7,7	413	413	+3,0	36,6
382 016	Eitorf	6	6	+20,0	282	282	+9,7	12,8
382 020	Hennef (Sieg), Stadt	16	16	–11,1	1 239	1 239	–2,4	38,9
382 024	Königswinter, Stadt	35	35	+2,9	2 018	2 010	+6,4	33,4
382 028	Lohmar, Stadt	13	13	–	318	318	–	24,4
382 032	Meckenheim, Stadt	5	5	–16,7	193	190	–7,3	23,8
382 036	Much	5	5	–	315	315	–	31,0
382 040	Neunkirchen-Seelscheid	2	2	–	48	48	–	.
382 044	Niederkassel, Stadt	8	7	–	223	205	–3,8	28,1
382 048	Rheinbach, Stadt	5	5	–16,7	136	136	–17,1	17,1
382 052	Ruppichteroth	3	3	–	188	188	–	.
382 056	Sankt Augustin, Stadt	6	6	–	260	260	–	30,4
382 060	Siegburg, Stadt	14	14	–	569	561	–1,4	24,4
382 064	Swisttal	3	3	–	97	97	–	29,5
382 068	Troisdorf, Stadt	12	12	–	719	719	–	43,4
382 072	Wachtberg	5	5	–	268	261	–	36,3
382 076	Windeck	17	17	–	675	675	–	36,1
300 000	Reg.-Bez. Köln	1 342	1 331	+1,7	75 303	73 958	+1,6	38,5
	Kreisfreie Städte							
512 000	Bottrop	14	14	+40,0	489	489	+23,8	30,8
513 000	Gelsenkirchen	16	16	–	1 037	1 037	+0,4	35,2
515 000	Münster	84	82	–2,4	7 094	6 996	+1,2	35,6

Anmerkungen siehe Seite 10

gungsstätten nach Verwaltungsbezirken

2002

Ankünfte				Übernachtungen				Mittlere Aufenthaltsdauer ³⁾		Ämtliche Schlüsselnummer
aller Gäste	Veränderung ¹⁾	ausländischer Gäste	Veränderung ¹⁾	aller Gäste	Veränderung ¹⁾	ausländischer Gäste	Veränderung ¹⁾	aller Gäste	ausländischer Gäste	
2 822	+5,2	847	-18,1	15 094	+6,8	6 657	-9,9	5,3	7,9	366 036
378	+52,4	40	+17,6	2 214	+113,5	99	-13,2	5,9	2,5	366 040
5 477	+30,0	895	+8,5	12 905	+33,7	2 894	+26,8	2,4	3,2	370 000
685	+22,5	147	-8,1	2 639	+38,5	357	+28,9	3,9	2,4	370 004
1 090	+32,6	358	+7,2	2 898	+15,6	1 435	+14,3	2,7	4,0	370 008
388	+54,0	46	+2,2	717	+61,9	99	+32,0	1,8	2,2	370 012
847	+78,7	97	+64,4	1 714	+59,3	327	+101,9	2,0	3,4	370 016
-	-	-	-	-	-	-	-	-	-	370 020
.	370 024
.	370 028
700	+18,0	42	-45,5	1 335	+32,0	136	-16,6	1,9	3,2	370 032
1 305	+18,3	128	-14,7	2 838	+29,6	319	-8,6	2,2	2,5	370 036
23 250	+67,0	1 940	+39,0	86 800	+23,6	5 523	+15,4	3,7	2,8	370 040
1 761	+313,4	72	+453,8	6 857	+61,1	155	+127,9	3,9	2,2	374 000
3 313	+29,4	583	+8,2	9 119	+21,8	2 034	-0,5	2,8	3,5	374 004
874	+34,3	132	+3,9	1 834	-35,5	262	-47,9	2,1	2,0	374 008
1 981	+115,1	314	+492,5	5 044	+39,0	690	+342,3	2,5	2,2	374 012
1 880	+66,8	105	+11,7	6 146	+1,7	276	+23,2	3,3	2,6	374 016
3 150	+38,2	164	+115,8	16 625	+12,6	570	+179,4	5,3	3,5	374 020
3 091	+72,7	151	+160,3	8 619	+90,4	555	+280,1	2,8	3,7	374 024
1 330	+22,2	89	+122,5	12 639	+0,9	264	+193,3	9,5	3,0	374 028
683	+40,0	-	-	2 772	+26,6	-	-	4,1	-	374 032
2 118	+79,2	166	+1,8	4 546	+102,3	394	+15,5	2,1	2,4	374 036
1 481	+232,8	96	+77,8	3 515	+175,7	218	+61,5	2,4	2,3	374 040
13 893	+37,1	1 592	+38,1	38 531	+18,7	3 028	+15,8	2,8	1,9	374 044
6 396	+51,9	854	+74,3	15 136	+43,9	1 257	+36,6	2,4	1,5	378 000
515	+21,2	178	+7,2	2 000	+47,6	536	+91,4	3,9	3,0	378 004
1 516	+52,5	86	+65,4	9 365	+13,8	254	-16,7	6,2	3,0	378 008
836	+46,7	109	+25,3	1 461	+28,3	233	+42,1	1,7	2,1	378 012
669	+31,4	53	+211,8	1 935	+5,9	72	+213,0	2,9	1,4	378 016
2 502	+30,6	85	+18,1	5 224	-6,0	199	-36,6	2,1	2,3	378 020
37 850	+4,0	6 401	+23,9	98 044	+2,7	14 589	+8,3	2,6	2,3	378 024
351	-2,5	36	+28,6	1 045	-19,5	184	-16,0	3,0	5,1	382 000
6 440	+3,7	967	+122,3	17 227	+6,7	2 660	+129,1	2,7	2,8	382 004
1 593	+5,4	142	-14,5	4 683	+21,6	601	+43,4	2,9	4,2	382 008
668	+93,6	-	-100,0	1 115	+102,4	-	-100,0	1,7	-	382 012
2 832	-2,9	216	+83,1	14 697	+2,0	606	+137,6	5,2	2,8	382 016
8 081	+6,2	1 431	-5,5	20 453	+5,2	4 110	-19,8	2,5	2,9	382 020
1 452	+21,7	138	-2,1	2 365	+17,4	316	+23,4	1,6	2,3	382 024
714	+6,7	165	-19,5	1 355	-7,3	223	-32,6	1,9	1,4	382 028
1 324	+1,7	78	+30,0	3 029	-6,7	180	+15,4	2,3	2,3	382 032
940	-2,4	100	+25,0	1 786	+9,2	184	+17,2	1,9	1,8	382 036
265	-61,1	9	-79,5	722	-52,6	12	-96,2	2,7	1,3	382 040
994	-34,3	305	-28,9	2 454	-26,4	533	-10,7	2,5	1,7	382 044
2 525	-6,6	734	-21,7	4 242	-11,4	1 257	-34,5	1,7	1,7	382 048
481	+11,6	31	+24,0	887	+29,7	52	+30,0	1,8	1,7	382 052
5 048	+19,6	1 832	+147,2	9 663	+23,6	3 142	+128,3	1,9	1,7	382 056
1 304	+18,1	100	+14,9	2 933	-1,1	229	-35,3	2,2	2,3	382 060
1 735	+8,4	78	+6,8	7 550	-10,2	245	-57,7	4,4	3,1	382 064
377 136	+7,7	94 326	+6,1	874 734	+4,7	200 876	+0,3	2,3	2,1	382 068
3 133	+31,8	567	+5,2	4 672	+24,1	712	-10,1	1,5	1,3	382 072
6 152	+30,0	929	-15,8	11 015	+14,4	1 868	-28,9	1,8	2,0	382 076
31 673	+5,9	3 792	-1,2	74 481	+17,2	7 214	+9,3	2,4	1,9	300 000

Noch: **2.1 Kapazität und Leistung der Beherber**

Juli

Amtliche Schlüsselnummer	Verwaltungsbezirk	Betriebe			Betten			Mittlere Auslastung der angebotenen Betten ²⁾
		insgesamt	geöffnete	Veränderung ¹⁾	insgesamt	angebotene	Veränderung ¹⁾	
554 000	Kreis Borken	120	120	+3,4	5 172	5 163	+6,3	29,0
554 004	Ahaus, Stadt	9	9	–	495	490	+2,3	30,3
554 008	Bocholt, Stadt	13	13	–	506	506	–0,4	24,6
554 012	Borken, Stadt	16	16	+6,7	715	715	+15,1	32,3
554 016	Gescher, Stadt	5	5	–	106	106	+12,8	26,6
554 020	Gronau (Westf.), Stadt	14	14	–	543	543	+6,1	35,8
554 024	Heek	2	2	+100,0	159	159	+10,4	.
554 028	Heiden	3	3	–	132	132	–	35,3
554 032	Isselburg, Stadt	3	3	–40,0	48	48	–55,1	.
554 036	Legden	7	7	+40,0	605	605	+5,2	21,7
554 040	Raesfeld	6	6	–14,3	235	235	–9,3	18,4
554 044	Reken	7	7	–	315	315	–	31,7
554 048	Rhede, Stadt	4	4	–	88	88	–	39,9
554 052	Schöppingen	5	5	+25,0	142	142	+20,3	11,7
554 056	Stadtlöhn, Stadt	4	4	–	138	134	–2,9	57,2
554 060	Südlohn	4	4	–	168	168	–	33,5
554 064	Velen	9	9	+28,6	546	546	+56,4	26,9
554 068	Vreden, Stadt	9	9	–	231	231	–7,6	28,3
558 000	Kreis Coesfeld	87	86	+2,4	2 944	2 859	–0,8	33,0
558 004	Ascheberg	9	9	+12,5	382	382	+7,9	25,5
558 008	Billerbeck, Stadt	7	7	–12,5	394	394	–7,9	41,2
558 012	Coesfeld, Stadt	10	9	–10,0	402	326	–18,9	34,6
558 016	Dülmen, Stadt	17	17	+6,3	553	552	+2,4	29,0
558 020	Havixbeck	7	7	+16,7	194	194	+8,4	53,2
558 024	Lüdinghausen, Stadt	8	8	–	170	170	+1,8	32,4
558 028	Nordkirchen	3	3	–25,0	48	48	–18,6	22,0
558 032	Nottuln	10	10	–	380	372	–2,1	35,5
558 036	Olfen, Stadt	4	4	+33,3	72	72	+41,2	13,9
558 040	Rosendahl	3	3	–	121	121	–	17,0
558 044	Senden	9	9	+12,5	228	228	+12,3	33,7
562 000	Kreis Recklinghausen	104	104	+6,1	4 709	4 645	+2,3	33,6
562 004	Castrop-Rauxel, Stadt	7	7	+16,7	293	293	–	29,7
562 008	Datteln, Stadt	6	6	+20,0	263	263	+4,0	46,2
562 012	Dorsten, Stadt	22	22	–	680	680	+3,8	34,8
562 014	Gladbeck, Stadt	6	6	–	482	482	–	35,9
562 016	Haltern am See, Stadt	19	19	–	831	831	+1,7	46,0
562 020	Herten, Stadt	7	7	–	243	243	–	31,2
562 024	Marl, Stadt	12	12	+33,3	500	451	+12,8	25,1
562 028	Oer-Erkenschwick, Stadt	7	7	–	559	559	–	28,9
562 032	Recklinghausen, Stadt	14	14	–	774	759	–1,9	23,4
562 036	Waltrop, Stadt	4	4	+33,3	84	84	+29,2	48,6
566 000	Kreis Steinfurt	168	168	+2,4	4 966	4 961	–0,2	34,7
566 004	Altenberge	3	3	–	102	102	–	42,8
566 008	Emsdetten, Stadt	8	8	–11,1	254	252	–17,1	29,2
566 012	Greven, Stadt	10	10	–	362	362	–	25,5
566 016	Hörstel, Stadt	12	12	–	273	273	–	35,0
566 020	Hopsten	6	6	+20,0	178	178	+8,5	12,3
566 024	Horstmar, Stadt	4	4	+33,3	71	71	+73,2	29,6
566 028	Ibbenbüren, Stadt	12	12	+20,0	387	387	+15,5	36,7
566 032	Ladbergen	7	7	–	161	161	+1,3	35,9
566 036	Laer	2	2	–33,3	64	64	–16,9	.
566 040	Lengerich, Stadt	5	5	–28,6	116	116	–28,4	29,7
566 044	Lienen	10	10	+11,1	209	209	+4,5	29,1
566 048	Lotte	–	–	–	–	–	–	–
566 052	Metelen	6	6	–	136	136	–	31,3
566 056	Mettingen	5	5	–	194	194	–	26,0
566 060	Neuenkirchen	4	4	–	123	123	–	18,2
566 064	Nordwalde	4	4	–	141	141	–	.
566 068	Ochtrup, Stadt	3	3	–	70	70	+11,1	30,0
566 072	Recke	7	7	+16,7	138	138	+8,7	26,7
566 076	Rheine, Stadt	21	21	+10,5	640	639	+3,9	36,9
566 080	Saerbeck	5	5	–	195	195	+4,8	36,6
566 084	Steinfurt, Stadt	11	11	–	271	271	–3,9	44,8
566 088	Tecklenburg, Stadt	18	18	+5,9	671	669	–4,0	42,8
566 092	Westerkappeln	2	2	–	25	25	–	.
566 096	Wettringen	3	3	–25,0	185	185	–9,8	51,5

Anmerkungen siehe Seite 10

gungsstätten nach Verwaltungsbezirken

2002

Ankünfte				Übernachtungen				Mittlere Aufenthaltsdauer ³⁾		Amtliche Schlüsselnummer
aller Gäste	Veränderung ¹⁾	ausländischer Gäste	Veränderung ¹⁾	aller Gäste	Veränderung ¹⁾	ausländischer Gäste	Veränderung ¹⁾	aller Gäste	ausländischer Gäste	
21 903	+14,2	2 008	+16,6	46 017	+8,1	4 341	+1,4	2,1	2,2	554 000
2 276	+2,4	272	-5,9	4 605	+6,7	481	-12,5	2,0	1,8	554 004
1 830	+2,9	404	+54,8	3 863	-2,0	1 252	+35,2	2,1	3,1	554 008
3 407	+103,3	253	+27,1	7 152	+55,4	388	+26,4	2,1	1,5	554 012
428	+6,5	23	+64,3	830	+47,4	29	+107,1	1,9	1,3	554 016
2 265	+23,6	256	+82,9	5 912	+42,2	446	-0,9	2,6	1,7	554 020
.	554 024
394	+16,2	27	+28,6	1 445	+16,6	77	+18,5	3,7	2,9	554 028
.	554 032
2 174	-15,8	52	-39,5	4 074	-24,5	88	-66,5	1,9	1,7	554 036
768	-10,9	140	+8,5	1 243	+19,6	307	+132,6	1,6	2,2	554 040
1 781	+36,1	70	-59,8	3 095	+31,3	146	-72,2	1,7	2,1	554 044
618	+52,2	44	+193,3	1 088	+24,9	92	+109,1	1,8	2,1	554 048
215	-23,8	29	+45,0	515	-26,7	83	+15,3	2,4	2,9	554 052
912	+8,7	5	+25,0	2 408	+1,9	5	-16,7	2,6	1,0	554 056
1 204	+66,5	193	+201,6	1 747	-9,7	309	+80,7	1,5	1,6	554 060
1 976	+26,2	70	+169,2	4 421	+38,8	250	+233,3	2,2	3,6	554 064
986	-7,7	117	+42,7	2 029	-26,8	186	-50,1	2,1	1,6	554 068
12 669	+7,5	950	-8,9	28 979	-0,8	2 477	-24,5	2,3	2,6	558 000
1 652	-5,0	194	+5,4	2 951	+2,7	233	+9,9	1,8	1,2	558 004
1 889	+36,8	107	-35,5	5 038	-4,2	392	-49,7	2,7	3,7	558 008
1 239	+60,7	125	+25,0	3 387	+21,5	777	-34,5	2,7	6,2	558 012
2 636	+7,3	98	-40,6	4 963	+3,8	143	-40,2	1,9	1,5	558 016
812	+2,5	117	+91,8	3 202	+0,9	208	-8,8	3,9	1,8	558 020
1 117	+6,1	94	-2,1	1 705	+9,9	222	+15,6	1,5	2,4	558 024
234	+5,4	93	+2,2	327	+1,2	119	-17,4	1,4	1,3	558 028
1 891	+2,9	76	-42,9	4 090	-7,2	272	+28,9	2,2	3,6	558 032
193	-17,5	15	-21,1	294	-1,7	36	+20,0	1,5	2,4	558 036
358	+8,5	-	-	639	+24,3	-	-	1,8	-	558 040
648	-33,4	31	+10,7	2 383	-26,6	75	+29,3	3,7	2,4	558 044
23 963	+19,7	2 465	-3,8	47 680	+20,1	4 089	-12,3	2,0	1,7	562 000
1 535	+50,2	223	-9,0	2 695	+28,6	436	-3,3	1,8	2,0	562 004
1 754	+5,7	94	+452,9	3 770	+10,2	182	+970,6	2,1	1,9	562 008
3 225	+29,0	265	-24,7	7 223	+49,4	468	-28,7	2,2	1,8	562 012
3 457	-17,6	849	-3,2	5 362	-6,7	1 282	-	1,6	1,5	562 014
4 461	+47,6	199	+172,6	10 989	+21,8	319	+123,1	2,5	1,6	562 016
1 264	+16,4	71	+51,1	2 348	+8,8	116	+18,4	1,9	1,6	562 020
2 102	+54,6	235	+25,7	3 512	+36,4	384	-3,5	1,7	1,6	562 024
2 515	+96,2	35	-57,8	5 005	+91,5	76	-60,4	2,0	2,2	562 028
2 953	-16,6	457	-30,5	5 510	-15,8	778	-42,8	1,9	1,7	562 032
697	+96,9	37	+54,2	1 266	+83,7	48	-23,8	1,8	1,3	562 036
24 202	+14,8	2 577	-23,2	53 071	-0,7	6 195	-6,5	2,2	2,4	566 000
822	+34,3	7	-22,2	1 354	+8,8	67	-62,1	1,6	9,6	566 004
1 208	+1,8	32	-8,6	2 279	-30,1	48	-50,5	1,9	1,5	566 008
1 580	+6,5	222	+27,6	2 864	-10,5	498	+62,2	1,8	2,2	566 012
1 354	+9,5	222	-41,6	2 934	+7,0	298	-60,9	2,2	1,3	566 016
359	-45,3	66	+78,4	650	-58,9	114	+123,5	1,8	1,7	566 020
311	+936,7	25	x	652	+858,8	37	x	2,1	1,5	566 024
1 898	+9,8	211	-21,6	4 400	+34,6	407	-7,5	2,3	1,9	566 028
1 446	+29,2	395	+206,2	1 794	+8,1	440	+145,8	1,2	1,1	566 032
.	566 036
655	+3,6	142	+54,3	1 068	-29,5	275	+4,6	1,6	1,9	566 040
655	+78,0	73	+46,0	1 883	-12,8	220	-9,5	2,9	3,0	566 044
-	-	-	-	-	-	-	-	-	-	566 048
356	-21,9	25	+733,3	1 318	-41,9	41	+583,3	3,7	1,6	566 052
820	-10,9	43	-39,4	1 535	-20,3	74	-32,7	1,9	1,7	566 056
366	-34,2	21	-16,0	676	-44,9	38	-11,6	1,8	1,8	566 060
.	566 064
278	+16,8	32	-17,9	650	+62,9	43	-47,6	2,3	1,3	566 068
378	+19,2	32	-20,0	1 078	-24,0	46	-63,2	2,9	1,4	566 072
4 643	+28,5	494	+32,4	7 241	+18,3	897	+35,3	1,6	1,8	566 076
736	-5,9	26	-25,7	2 215	-7,6	97	-4,9	3,0	3,7	566 080
2 274	+196,5	37	+68,2	3 765	+24,0	294	+390,0	1,7	7,9	566 084
2 779	-18,6	307	-78,2	8 874	+6,4	582	-64,0	3,2	1,9	566 088
.	566 092
470	+12,4	104	+9,5	2 952	-0,6	1 082	+68,5	6,3	10,4	566 096

Noch: 2.1 Kapazität und Leistung der Beherber

Juli

Amtliche Schlüsselnummer	Verwaltungsbezirk	Betriebe			Betten			Mittlere Auslastung der angebotenen Betten ²⁾
		insgesamt	geöffnete	Veränderung ¹⁾	insgesamt	angebotene	Veränderung ¹⁾	
570 000	Kreis Warendorf	81	80	+8,1	2 434	2 406	+4,8	31,7
570 004	Ahlen, Stadt	12	12	+33,3	302	302	+26,4	28,8
570 008	Beckum, Stadt	8	8	-11,1	226	226	-7,4	20,8
570 012	Beelen	2	2	-	32	32	-	.
570 016	Drensteinfurt, Stadt	5	4	+33,3	99	80	+19,4	23,5
570 020	Ennigerloh, Stadt	4	4	-	103	103	+2,0	57,3
570 024	Everswinkel	5	5	-	150	150	-	44,0
570 028	Oelde, Stadt	9	9	-	394	394	+1,8	19,1
570 032	Ostbevern	4	4	+33,3	59	59	+25,5	.
570 036	Sassenberg, Stadt	4	4	-	80	80	-	41,3
570 040	Sendenhorst, Stadt	5	5	-	124	122	-1,6	30,3
570 044	Telgte, Stadt	5	5	-	173	173	-	42,3
570 048	Wadersloh	3	3	-	98	98	+12,6	30,3
570 052	Warendorf, Stadt	15	15	+15,4	594	587	+4,1	36,8
500 000	Reg.-Bez. Münster	674	670	+3,7	28 845	28 556	+2,4	33,2
711 000	Kreisfreie Stadt Bielefeld	62	62	-1,6	4 085	4 063	-1,8	32,0
754 000	Kreis Gütersloh	99	99	+2,1	3 430	3 398	+0,8	26,3
754 004	Borgholzhausen, Stadt	3	3	-	80	80	-	20,4
754 008	Gütersloh, Stadt	19	19	-5,0	817	817	-2,4	24,5
754 012	Halle (Westf.), Stadt	9	9	+12,5	419	417	+4,5	29,4
754 016	Harsewinkel, Stadt	9	9	-	384	384	-	26,5
754 020	Herzebrock-Clarholz	3	3	-25,0	73	73	-19,8	13,3
754 024	Langenberg	3	3	-	71	71	-	10,6
754 028	Rheda-Wiedenbrück, Stadt	11	11	+10,0	457	457	+3,4	25,3
754 032	Rietberg, Stadt	7	7	+16,7	172	172	+20,3	35,4
754 036	Schloß Holte-Stukenbrock	11	11	-	294	294	-	29,3
754 040	Steinhagen	4	4	+33,3	110	110	+37,5	14,6
754 044	Verl	8	8	-	207	177	-14,5	26,7
754 048	Versmold, Stadt	4	4	-	194	194	-	32,2
754 052	Werther (Westf.), Stadt	8	8	-	152	152	+1,3	29,1
758 000	Kreis Herford	69	69	+3,0	3 074	3 053	+1,1	40,9
758 004	Bünde, Stadt	9	9	+12,5	282	269	+3,9	46,4
758 008	Enger, Stadt	1	1	-	19	19	-	.
758 012	Herford, Stadt	16	16	-	577	575	-0,3	28,0
758 016	Hiddenhausen	6	6	-	213	213	-	23,9
758 020	Kirchlengern	1	1	-50,0	17	17	-41,4	.
758 024	Löhne, Stadt	10	10	-	589	589	-1,2	46,6
758 028	Rödinghausen	8	8	+14,3	246	246	+8,4	46,9
758 032	Spence, Stadt	3	3	-	67	67	-	.
758 036	Vlotho, Stadt	15	15	+7,1	1 064	1 058	+2,4	46,7
762 000	Kreis Höxter	165	163	+4,5	7 795	7 546	+0,4	51,5
762 004	Bad Driburg, Stadt	57	56	+5,7	3 488	3 396	+0,9	67,5
762 008	Beverungen, Stadt	21	20	+11,1	668	643	+7,5	33,9
762 012	Borgentreich, Stadt	1	1	-	10	10	-	.
762 016	Brakel, Stadt	11	11	-	612	491	-19,8	39,4
762 020	Höxter, Stadt	25	25	+8,7	945	944	+6,8	38,5
762 024	Marienmünster, Stadt	12	12	-	338	332	+2,2	44,2
762 028	Nieheim, Stadt	11	11	-	739	739	-	40,8
762 032	Steinheim, Stadt	3	3	-	80	80	-	.
762 036	Warburg, Stadt	18	18	-	625	621	+0,6	37,2
762 040	Willebadessen, Stadt	6	6	-	290	290	+2,5	33,6
766 000	Kreis Lippe	326	323	+0,3	13 859	13 533	+0,1	46,5
766 004	Augustdorf	1	1	-	15	15	-	-
766 008	Bad Salzuflen, Stadt	96	95	-4,0	4 777	4 751	-4,4	60,4
766 012	Barntrup, Stadt	2	2	-	34	34	-	.
766 016	Blomberg, Stadt	9	9	-10,0	561	542	-6,4	37,9
766 020	Detmold, Stadt	23	23	-	957	957	+1,4	36,3
766 024	Dörentrup	10	10	-9,1	301	301	-13,3	45,1
766 028	Extetal	13	13	-	973	971	-0,1	27,6
766 032	Horn-Bad Meinberg, Stadt	78	76	-	3 194	2 977	+7,2	51,3

Anmerkungen siehe Seite 10

gungsstätten nach Verwaltungsbezirken

2002

Ankünfte				Übernachtungen				Mittlere Aufenthaltsdauer ³⁾		Amtliche Schlüsselnummer
aller Gäste	Veränderung ¹⁾	ausländischer Gäste	Veränderung ¹⁾	aller Gäste	Veränderung ¹⁾	ausländischer Gäste	Veränderung ¹⁾	aller Gäste	ausländischer Gäste	
9 736	+3,0	1 261	+46,8	23 049	-2,2	3 146	+41,4	2,4	2,5	570 000
1 319	+42,4	432	+336,4	2 655	+44,9	773	+144,6	2,0	1,8	570 004
957	+4,5	99	+26,9	1 457	+12,2	140	+15,7	1,5	1,4	570 008
.	570 012
219	+99,1	40	+60,0	584	+209,0	177	+532,1	2,7	4,4	570 016
523	+6,1	63	+57,5	1 828	+70,4	137	+29,2	3,5	2,2	570 020
530	+18,8	17	+6,3	2 048	-28,6	103	-36,4	3,9	6,1	570 024
1 134	-38,1	266	-14,2	2 197	-33,5	692	-0,3	1,9	2,6	570 028
.	570 032
284	+0,4	-	-100,0	895	-29,9	-	-100,0	3,2	-	570 036
389	-28,8	63	-3,1	1 147	-6,4	462	+64,4	2,9	7,3	570 040
1 321	-0,8	71	+47,9	2 270	+2,2	121	+53,2	1,7	1,7	570 044
285	-2,7	11	+175,0	920	-35,4	54	+800,0	3,2	4,9	570 048
2 478	+21,2	182	+12,3	6 424	+0,6	463	+30,4	2,6	2,5	570 052
133 431	+12,6	14 549	-3,2	288 964	+8,9	30 042	-3,4	2,2	2,1	500 000
19 185	+8,3	3 387	+33,8	39 874	+9,5	7 499	+24,9	2,1	2,2	711 000
14 010	-6,6	1 583	-2,5	26 946	-9,9	3 474	-7,5	1,9	2,2	754 000
342	-27,1	56	+5,7	506	-26,9	117	-	1,5	2,1	754 004
3 107	-2,8	599	-3,2	5 693	-12,0	1 410	-9,1	1,8	2,4	754 008
1 726	-14,3	181	+4,0	3 800	-25,4	344	-22,0	2,2	1,9	754 012
2 000	-5,4	183	+12,3	3 157	+9,7	403	+32,1	1,6	2,2	754 016
150	-18,0	23	+130,0	275	-8,6	66	+127,6	1,8	2,9	754 020
107	-28,7	20	-4,8	233	-7,5	45	+95,7	2,2	2,3	754 024
2 442	-0,2	191	-23,9	3 586	-10,2	284	-30,4	1,5	1,5	754 028
422	-19,0	15	+25,0	1 887	+4,1	22	-71,8	4,5	1,5	754 032
1 435	+7,7	72	-39,5	2 671	+1,8	186	-47,3	1,9	2,6	754 036
271	-31,7	15	x	497	-23,1	37	x	1,8	2,5	754 040
837	-5,8	98	-14,0	1 399	-12,6	192	-20,7	1,7	2,0	754 044
645	-16,2	18	-64,7	1 937	+0,6	57	-59,3	3,0	3,2	754 048
526	-	112	+202,7	1 305	-19,0	311	+357,4	2,5	2,8	754 052
9 570	+24,2	743	+3,3	37 773	-0,1	1 487	-39,8	3,9	2,0	758 000
507	+14,2	31	+82,4	3 869	+18,5	120	+140,0	7,6	3,9	758 004
.	758 008
2 615	+34,6	397	+45,4	4 994	+30,7	781	+12,1	1,9	2,0	758 012
771	+6,1	29	-50,0	1 577	+17,7	98	-59,7	2,0	3,4	758 016
.	758 020
1 381	+29,2	41	-48,1	8 509	-3,7	51	-70,2	6,2	1,2	758 024
1 088	+57,7	5	+25,0	3 577	+1,7	16	+33,3	3,3	3,2	758 028
.	758 032
2 889	+13,0	221	-17,2	14 297	-8,3	372	-69,4	4,9	1,7	758 036
21 054	+20,9	1 624	+43,1	117 467	+5,0	8 371	+41,2	5,6	5,2	762 000
6 366	+30,6	91	+8,3	70 266	+4,7	331	-1,5	11,0	3,6	762 004
2 505	+4,9	55	-26,7	6 752	+4,8	78	-1,3	2,7	1,4	762 008
.	762 012
1 554	+27,0	196	+211,1	5 999	-19,5	1 274	+16,9	3,9	6,5	762 016
5 433	+32,2	292	+28,1	11 227	+38,2	515	+31,0	2,1	1,8	762 020
624	-20,1	156	+73,3	4 554	-1,4	1 593	+130,5	7,3	10,2	762 024
1 401	+26,9	356	+8,9	8 505	-0,9	3 257	+30,6	6,1	9,1	762 028
.	762 032
2 184	+7,9	267	+105,4	7 164	+4,1	470	+46,9	3,3	1,8	762 036
626	+55,3	168	+32,3	2 194	+59,0	631	+61,8	3,5	3,8	762 040
30 807	+6,2	2 761	+9,5	194 199	+0,5	10 761	+20,3	6,3	3,9	766 000
-	-100,0	-	-	-	-100,0	-	-	-	-	766 004
8 673	-7,1	324	-5,8	88 564	-6,4	674	-27,5	10,2	2,1	766 008
.	766 012
1 527	+22,7	154	+208,0	6 341	+25,6	432	+103,8	4,2	2,8	766 016
5 025	+1,6	462	-39,1	10 758	+4,4	770	-38,4	2,1	1,7	766 020
926	+12,4	4	-92,5	4 204	-13,2	31	-82,2	4,5	7,8	766 024
1 320	+40,6	215	+52,5	8 302	+40,5	1 661	+161,6	6,3	7,7	766 028
5 687	+19,0	581	+81,6	47 328	+9,6	3 183	+52,1	8,3	5,5	766 032

Noch: **2.1 Kapazität und Leistung der Beherber****Juli**

Amtliche Schlüsselnummer	Verwaltungsbezirk	Betriebe			Betten			Mittlere Auslastung der angebotenen Betten ²⁾
		insgesamt	geöffnete	Veränderung ¹⁾	insgesamt	angebotene	Veränderung ¹⁾	
	Noch: Kreis Lippe							
766 036	Kalletal	10	10	+11,1	233	233	+15,3	21,8
766 040	Lage, Stadt	19	19	+11,8	611	596	+3,3	28,9
766 044	Lemgo, Stadt	13	13	–	335	332	–0,9	30,8
766 048	Leopoldshöhe	3	3	+200,0	51	51	+183,3	23,7
766 052	Lügde, Stadt	16	16	+14,3	585	570	+13,3	24,6
766 056	Oerlinghausen, Stadt	10	10	+11,1	539	522	–0,9	45,0
766 060	Schieder-Schwalenberg, Stadt	20	20	–4,8	659	647	–5,4	32,2
766 064	Schlangen	3	3	–	34	34	–	9,7
770 000	Kreis Minden-Lübbecke	148	147	+5,0	8 633	8 431	+2,2	52,5
770 004	Bad Oeynhausen, Stadt	44	44	+4,8	4 533	4 408	–0,4	64,0
770 008	Espelkamp, Stadt	5	5	–	199	199	–	27,0
770 012	Hille	6	6	–	248	241	+32,4	47,2
770 016	Hüllhorst	5	5	–16,7	220	220	–3,9	26,9
770 020	Lübbecke, Stadt	3	2	–33,3	79	58	–26,6	.
770 024	Minden, Stadt	18	18	+20,0	774	763	+9,5	29,4
770 028	Petershagen, Stadt	17	17	–	660	660	–	49,4
770 032	Porta Westfalica, Stadt	17	17	+21,4	726	704	+14,5	25,8
770 036	Preußisch-Oldendorf, Stadt	19	19	–	854	847	–	60,8
770 040	Rahden, Stadt	6	6	–	175	166	–5,1	37,9
770 044	Stemwede	8	8	+14,3	165	165	+17,0	.
774 000	Kreis Paderborn	133	133	+4,7	5 491	5 421	+2,3	46,4
774 004	Altenbeken	8	8	–	112	112	–	30,0
774 008	Bad Lippspringe, Stadt	27	27	–	1 593	1 583	+1,1	70,6
774 012	Borchen	10	10	–	332	332	–	39,2
774 016	Büren, Stadt	12	12	–	416	416	+1,7	29,5
774 020	Delbrück, Stadt	5	5	–	196	196	–4,4	28,5
774 024	Hövelhof	9	9	+50,0	233	229	+40,5	20,3
774 028	Lichtenau, Stadt	14	14	+7,7	552	552	+1,8	19,5
774 032	Paderborn, Stadt	25	25	–	1 049	1 004	–4,3	45,7
774 036	Salzkotten, Stadt	4	4	–	103	103	–	17,4
774 040	Bad Wünnenberg, Stadt	19	19	+11,8	905	894	+9,3	47,4
700 000	Reg.-Bez. Detmold	1 002	996	+2,5	46 367	45 445	+0,7	45,3
	Kreisfreie Städte							
911 000	Bochum	39	39	+11,4	3 213	3 195	+3,5	31,9
913 000	Dortmund	70	70	+12,9	5 162	5 127	+10,9	29,3
914 000	Hagen	26	26	+13,0	1 104	1 104	+10,6	34,0
915 000	Hamm	26	26	–	996	973	–1,6	32,5
916 000	Herne	10	10	–	500	500	+1,4	20,7
954 000	Ennepe-Ruhr-Kreis	69	69	+1,5	3 256	3 211	+2,6	36,7
954 004	Breckerfeld, Stadt	5	5	+25,0	251	251	+10,6	32,7
954 008	Ennepetal, Stadt	5	5	–16,7	310	310	–5,5	.
954 012	Gevelsberg, Stadt	2	2	–	87	87	–	.
954 016	Hattingen, Stadt	14	14	–	543	538	+1,1	42,4
954 020	Herdecke, Stadt	7	7	–	407	407	+0,2	34,9
954 024	Schwelm, Stadt	9	9	–	339	339	–	35,4
954 028	Sprockhövel, Stadt	8	8	–11,1	404	404	–3,3	32,6
954 032	Wetter (Ruhr), Stadt	6	6	+50,0	280	280	+62,8	29,1
954 036	Witten, Stadt	13	13	–	635	595	–4,3	28,1
958 000	Hochsauerland Kreis	561	561	+1,4	25 686	25 568	+0,3	44,4
958 004	Arnsberg, Stadt	26	26	+4,0	1 454	1 437	+0,1	35,8
958 008	Bestwig	17	17	–	791	786	+7,2	37,8
958 012	Brilon, Stadt	38	38	+2,7	1 449	1 447	–0,1	45,7
958 016	Eslohe (Sauerland)	34	34	–	1 220	1 217	–0,4	34,5
958 020	Hallenberg, Stadt	18	18	–	677	675	–0,3	36,8
958 024	Marsberg, Stadt	10	10	–	179	179	–	22,9
958 028	Medebach, Stadt	27	27	+12,5	3 980	3 974	+1,3	66,6
958 032	Meschede, Stadt	35	35	–	1 329	1 296	+0,4	41,7
958 036	Olsberg, Stadt	41	41	+5,1	1 343	1 341	+1,4	50,1
958 040	Schmallenberg, Stadt	135	135	–0,7	4 715	4 689	–0,1	48,6
958 044	Sundern (Sauerland), Stadt	40	40	+2,6	1 486	1 481	+1,7	32,5
958 048	Winterberg, Stadt	140	140	+0,7	7 063	7 046	–0,9	36,0

Anmerkungen siehe Seite 10

gungsstätten nach Verwaltungsbezirken

2002

Ankünfte				Übernachtungen				Mittlere Aufenthaltsdauer ³⁾		Amtliche Schlüsselnummer
aller Gäste	Veränderung ¹⁾	ausländischer Gäste	Veränderung ¹⁾	aller Gäste	Veränderung ¹⁾	ausländischer Gäste	Veränderung ¹⁾	aller Gäste	ausländischer Gäste	
441	+80,0	3	-40,0	1 578	+31,1	10	+25,0	3,6	3,3	766 036
1 252	+30,7	102	-8,9	5 335	-12,4	687	-46,8	4,3	6,7	766 040
1 299	-0,2	173	+113,6	3 126	-11,1	451	+132,5	2,4	2,6	766 044
182	+208,5	10	x	375	+63,0	14	x	2,1	1,4	766 048
1 316	-3,5	35	-16,7	4 350	+18,8	75	-47,2	3,3	2,1	766 052
1 672	+13,5	77	+266,7	7 277	-	281	+313,2	4,4	3,6	766 056
1 384	+3,1	610	+5,4	6 458	-4,2	2 468	+31,8	4,7	4,0	766 060
46	-42,5	3	-	81	-71,8	16	-70,9	1,8	5,3	766 064
23 088	+20,6	2 101	+65,0	136 418	+4,7	4 084	+26,6	5,9	1,9	770 000
8 621	+24,8	804	+216,5	87 072	+0,5	1 526	+171,5	10,1	1,9	770 004
964	+15,7	87	+20,8	1 667	+7,2	197	+3,7	1,7	2,3	770 008
516	+50,9	4	-	3 423	+33,8	64	+60,0	6,6	16,0	770 012
752	-48,9	79	-41,0	1 835	-36,0	201	-50,5	2,4	2,5	770 016
.	770 020
4 350	+38,7	575	+54,6	6 930	+16,2	898	+30,0	1,6	1,6	770 024
1 757	-3,7	56	+5,7	9 926	-6,1	152	-30,9	5,6	2,7	770 028
3 344	+35,7	320	+39,1	5 640	+25,7	463	-30,1	1,7	1,4	770 032
1 372	+28,1	13	+8,3	15 970	+23,3	238	+395,8	11,6	18,3	770 036
777	+38,8	113	+79,4	1 950	+66,0	221	+52,4	2,5	2,0	770 040
.	770 044
19 423	+17,1	2 370	+13,7	77 252	+5,7	7 721	-1,6	4,0	3,3	774 000
254	+71,6	32	+14,3	1 042	+57,2	229	-29,1	4,1	7,2	774 004
4 218	+4,2	215	-43,6	34 655	+2,2	690	-30,5	8,2	3,2	774 008
877	+26,4	42	+50,0	4 038	+1,4	155	+158,3	4,6	3,7	774 012
1 649	+55,9	103	+87,3	3 800	+50,1	230	+69,1	2,3	2,2	774 016
1 005	-4,0	57	-33,7	1 730	-31,0	136	-7,5	1,7	2,4	774 020
765	+83,5	38	+72,7	1 370	+57,7	87	+97,7	1,8	2,3	774 024
889	+23,0	225	+49,0	3 343	-5,7	1 394	+1,4	3,8	6,2	774 028
7 351	+17,7	1 244	+14,8	14 090	+10,6	2 803	-19,7	1,9	2,3	774 032
404	-12,0	64	+68,4	556	-16,3	110	+23,6	1,4	1,7	774 036
2 011	+14,8	350	+65,1	12 628	+8,2	1 887	+58,6	6,3	5,4	774 040
137 137	+11,9	14 569	+22,5	629 929	+2,8	43 397	+13,7	4,6	3,0	700 000
17 738	+6,2	2 088	+5,2	31 365	+4,6	4 764	+7,4	1,8	2,3	911 000
25 989	+16,4	4 102	+24,0	46 299	+10,5	8 368	+23,9	1,8	2,0	913 000
5 992	+30,0	1 427	-12,5	11 565	+15,8	2 253	-13,6	1,9	1,6	914 000
5 662	-8,1	1 570	-12,0	9 582	-4,7	2 415	-12,0	1,7	1,5	915 000
1 508	+15,0	123	+25,5	3 111	+21,5	297	+24,3	2,1	2,4	916 000
12 662	+22,4	1 161	+18,8	35 832	+12,5	4 588	+33,1	2,8	4,0	954 000
1 161	+67,1	10	+66,7	2 545	+4,2	58	+241,2	2,2	5,8	954 004
.	954 008
.	954 012
2 448	+12,7	267	+44,3	6 756	+18,1	1 820	+123,9	2,8	6,8	954 016
1 312	+21,7	76	+61,7	4 403	+69,3	286	+266,7	3,4	3,8	954 020
1 697	+17,3	148	-21,3	3 492	+8,1	259	-35,9	2,1	1,8	954 024
1 204	+1,8	123	+33,7	4 080	-16,7	279	+13,0	3,4	2,3	954 028
1 458	+78,5	203	+76,5	2 523	+63,4	634	+50,2	1,7	3,1	954 032
2 253	+8,9	278	-7,0	5 023	+6,3	1 051	-20,9	2,2	3,8	954 036
78 556	+12,1	21 302	+12,6	348 484	+1,7	91 846	+8,0	4,4	4,3	958 000
4 659	+14,6	1 163	+6,5	15 407	+8,2	3 856	+16,3	3,3	3,3	958 004
1 725	+29,4	279	+34,1	9 217	+19,7	1 210	+3,6	5,3	4,3	958 008
3 161	+11,8	405	-13,3	20 508	+3,0	2 690	+9,3	6,5	6,6	958 012
2 077	+6,8	240	+34,8	12 091	+0,5	1 364	+35,0	5,8	5,7	958 016
2 162	-0,8	1 114	-9,7	7 694	-12,0	3 543	-13,9	3,6	3,2	958 020
503	-7,9	107	-3,6	1 271	+5,7	417	+22,6	2,5	3,9	958 024
18 937	+0,6	10 597	+19,9	82 100	-6,0	47 617	+16,3	4,3	4,5	958 028
4 847	+21,7	520	-14,0	16 646	+1,8	1 909	-18,0	3,4	3,7	958 032
4 827	+18,9	1 039	+69,8	20 528	+19,5	4 429	+81,5	4,3	4,3	958 036
13 554	+26,0	2 027	+46,4	69 987	-0,9	7 532	-4,1	5,2	3,7	958 040
4 659	+32,1	355	-23,7	14 883	+30,5	1 440	-0,7	3,2	4,1	958 044
17 445	+8,8	3 456	-7,2	78 152	+2,9	15 839	-10,4	4,5	4,6	958 048

Noch: **2.1 Kapazität und Leistung der Beherber**

Juli

Amtliche Schlüsselnummer	Verwaltungsbezirk	Betriebe			Betten			Mittlere Auslastung der angebotenen Betten ²⁾
		insgesamt	geöffnete	Veränderung ¹⁾	insgesamt	angebotene	Veränderung ¹⁾	
962 000	Märkischer Kreis	124	122	-0,8	4 619	4 516	+0,1	33,6
962 004	Altena, Stadt	10	9	-10,0	338	318	-5,9	36,2
962 008	Balve, Stadt	8	8	-	376	376	-	21,8
962 012	Halver, Stadt	3	3	-	66	66	-	30,1
962 016	Hemer, Stadt	3	3	-	306	306	-	.
962 020	Herscheid	6	6	-	105	102	-2,9	12,4
962 024	Iserlohn, Stadt	18	17	-	707	657	-	30,8
962 028	Kierspe, Stadt	4	4	-20,0	52	51	-29,2	24,1
962 032	Lüdenscheid, Stadt	15	15	-6,3	754	754	-1,0	34,2
962 036	Meinerzhagen, Stadt	19	19	-	825	825	+3,1	31,8
962 040	Menden (Sauerland), Stadt	12	12	+9,1	232	232	+6,4	25,9
962 044	Nachrodt-Wiblingwerde	6	6	+20,0	404	404	+8,6	32,7
962 048	Neuenrade, Stadt	6	6	+20,0	142	113	-5,0	35,4
962 052	Plettenberg, Stadt	6	6	-14,3	159	159	-5,9	23,6
962 056	Schalksmühle	1	1	-	11	11	-	.
962 060	Werdohl, Stadt	7	7	-	142	142	-	31,9
966 000	Kreis Olpe	159	158	+1,9	5 610	5 568	+2,0	33,4
966 004	Attendorn, Stadt	30	30	+11,1	905	905	+13,1	35,2
966 008	Drolshagen, Stadt	12	12	-20,0	228	228	-26,9	23,6
966 012	Finnentrop	10	10	-	438	438	-	18,3
966 016	Kirchhundem	26	26	-	994	994	-1,7	31,5
966 020	Lenne, Stadt	48	47	+2,2	1 581	1 539	+3,8	39,4
966 024	Olpe, Stadt	21	21	-	1 130	1 130	+1,9	37,0
966 028	Wenden	12	12	+20,0	334	334	+9,2	20,9
970 000	Kreis Siegen-Wittgenstein	156	155	-1,9	6 030	6 017	-3,0	49,5
970 004	Bad Berleburg, Stadt	43	43	-	2 130	2 127	-0,1	65,2
970 008	Burbach	8	8	-	241	241	-	55,3
970 012	Erndtebrück	1	1	-	16	16	-	.
970 016	Freudenberg, Stadt	9	9	-10,0	301	301	-23,6	30,4
970 020	Hilchenbach, Stadt	17	17	-	757	757	-	46,3
970 024	Kreuztal, Stadt	10	9	+12,5	158	149	+19,2	18,8
970 028	Bad Laasphe, Stadt	17	17	-15,0	928	928	-8,4	50,9
970 032	Netphen, Stadt	15	15	-	321	321	-	33,8
970 036	Neunkirchen	3	3	-	51	51	-	.
970 040	Siegen, Stadt	24	24	-	828	827	-3,0	35,4
970 044	Wilnsdorf	9	9	-	299	299	-	32,9
974 000	Kreis Soest	180	177	+0,6	9 105	8 993	+1,0	51,5
974 004	Anröchte	2	2	-	41	41	-	.
974 008	Bad Sassendorf	42	42	+2,4	2 399	2 386	+0,1	70,6
974 012	Ense	3	3	+50,0	51	51	+45,7	14,0
974 016	Erwitte, Stadt	21	21	-4,5	903	891	-15,6	62,7
974 020	Geseke, Stadt	3	3	-	751	751	-	16,7
974 024	Lippetal	4	4	-20,0	47	47	-16,1	17,6
974 028	Lippstadt, Stadt	35	35	-5,4	1 974	1 954	+0,4	60,9
974 032	Möhnesee	20	19	+5,6	1 072	1 039	+2,7	48,8
974 036	Rüthen, Stadt	7	6	-14,3	283	269	-4,9	48,6
974 040	Soest, Stadt	16	15	-	764	744	+4,3	24,4
974 044	Warstein, Stadt	16	16	+6,7	476	476	+3,5	25,0
974 048	Welter, Stadt	1	1	-50,0	28	28	-33,3	.
974 052	Werl, Stadt	7	7	+75,0	269	269	+228,0	29,0
974 056	Wickede (Ruhr)	3	3	-	47	47	-	29,9
978 000	Kreis Unna	63	62	-	2 385	2 339	+0,5	32,2
978 004	Bergkamen, Stadt	4	4	-	87	87	+7,4	30,9
978 008	Bönen	1	1	-	13	13	-	.
978 012	Frönden, Stadt	3	3	-	98	98	-	27,6
978 016	Holzwickede	3	3	-	215	215	-	.
978 020	Kamen, Stadt	9	9	-	279	279	-	41,7
978 024	Lünen, Stadt	9	9	+12,5	518	518	+4,6	24,0
978 028	Schwerte, Stadt	10	10	-9,1	355	353	-4,1	38,0
978 032	Selm, Stadt	4	4	+33,3	90	90	+32,4	21,4
978 036	Unna, Stadt	10	9	-10,0	438	398	-5,2	26,0
978 040	Werne, Stadt	10	10	-	292	288	-0,7	31,7
900 000	Reg.-Bez. Arnsberg	1 483	1 475	+1,7	67 666	67 111	+1,4	41,1
	Nordrhein-Westfalen	5 510	5 472	+1,6	278 636	275 044	+1,5	38,5

Anmerkungen siehe Seite 10

gungsstätten nach Verwaltungsbezirken

2002

Ankünfte				Übernachtungen				Mittlere Aufenthaltsdauer ³⁾		Ämtliche Schlüsselnummer
aller Gäste	Veränderung ¹⁾	ausländischer Gäste	Veränderung ¹⁾	aller Gäste	Veränderung ¹⁾	ausländischer Gäste	Veränderung ¹⁾	aller Gäste	ausländischer Gäste	
16 755	+13,5	1 954	+78,9	45 704	+5,4	6 491	+114,6	2,7	3,3	962 000
1 444	+32,1	82	+9,3	3 236	+6,1	334	+10,2	2,2	4,1	962 004
977	-5,9	53	+278,6	2 491	-22,4	130	+176,6	2,5	2,5	962 008
353	+140,1	10	-	616	+7,5	16	-11,1	1,7	1,6	962 012
.	962 016
210	-32,0	19	-53,7	392	-54,3	30	-77,1	1,9	1,6	962 020
2 846	+24,6	222	+5,2	5 631	-3,4	439	-30,4	2,0	2,0	962 024
137	+31,7	1	-93,8	381	-1,8	1	-98,9	2,8	1,0	962 028
3 489	-2,2	984	+255,2	7 986	+23,1	3 235	+420,9	2,3	3,3	962 032
2 513	+34,5	277	+62,9	7 957	+26,7	1 342	+260,8	3,2	4,8	962 036
900	-0,9	54	+3,8	1 861	-5,1	161	+87,2	2,1	3,0	962 040
1 468	+24,7	41	+192,9	4 090	-15,9	57	-	2,8	1,4	962 044
657	+1,7	107	+7,0	1 240	-22,6	234	+17,0	1,9	2,2	962 048
651	-3,7	34	-48,5	1 165	-29,8	182	-46,8	1,8	5,4	962 052
.	962 056
373	-4,1	38	+72,7	1 405	+14,4	95	+14,5	3,8	2,5	962 060
18 332	+9,9	1 144	+0,5	56 258	-6,1	3 606	-3,4	3,1	3,2	966 000
3 853	+16,7	356	+41,3	9 701	+13,8	975	+42,5	2,5	2,7	966 004
489	-11,6	58	-	1 555	+4,1	181	+16,0	3,2	3,1	966 008
850	+30,8	31	-52,3	2 489	+11,0	82	-60,8	2,9	2,6	966 012
2 792	+2,9	140	-13,0	9 531	-27,0	657	+6,7	3,4	4,7	966 016
6 125	+1,3	465	+2,4	18 190	+0,7	1 379	-11,7	3,0	3,0	966 020
3 269	+32,9	70	-30,0	12 627	-14,3	254	-42,5	3,9	3,6	966 024
954	-0,2	24	-50,0	2 165	+20,3	78	+18,2	2,3	3,3	966 028
18 293	+13,6	2 100	+7,6	92 173	-1,0	4 674	-18,1	5,0	2,2	970 000
3 425	+10,7	138	+15,0	42 968	-2,7	353	-6,1	12,5	2,6	970 004
659	+7,0	59	+11,3	4 128	+19,0	146	+43,1	6,3	2,5	970 008
.	970 012
1 454	+46,6	173	-8,0	2 841	+90,3	388	+39,1	2,0	2,2	970 016
1 923	+12,1	124	+85,1	10 875	+10,7	349	-8,2	5,7	2,8	970 020
487	+7,0	37	-22,9	869	+31,3	60	-6,3	1,8	1,6	970 024
2 313	-1,5	252	-42,6	14 634	-5,0	937	-48,9	6,3	3,7	970 028
1 351	+33,0	25	-24,2	3 313	-26,6	77	-48,0	2,5	3,1	970 032
.	970 036
5 267	+16,2	1 224	+30,9	9 046	-2,9	2 214	-4,6	1,7	1,8	970 040
1 120	+2,8	68	+119,4	3 054	-18,9	150	+63,0	2,7	2,2	970 044
26 118	+33,0	1 386	-8,2	142 720	+7,5	4 109	-7,1	5,5	3,0	974 000
5 084	+21,1	76	+22,6	52 211	+3,4	261	+55,4	10,3	3,4	974 004
107	-39,9	12	-65,7	221	-42,4	34	-68,8	2,1	2,8	974 008
1 830	+9,8	33	+50,0	17 331	+0,9	155	-20,9	9,5	4,7	974 012
2 106	+79,4	30	-25,0	3 892	+72,1	53	-31,2	1,8	1,8	974 016
46	-55,8	2	-92,9	220	-12,0	2	-97,9	4,8	1,0	974 020
5 070	+12,7	456	-16,8	36 866	-0,4	1 302	+60,9	7,3	2,9	974 024
4 139	+38,9	205	+2,5	15 706	+8,4	737	-52,1	3,8	3,6	974 028
1 358	+118,3	48	-	4 049	+54,6	253	+12,9	3,0	5,3	974 032
3 180	+66,5	213	-10,5	5 344	+72,5	406	+14,0	1,7	1,9	974 036
1 434	+21,8	200	-7,4	3 658	+16,7	653	-8,0	2,6	3,3	974 040
.	974 044
1 345	+132,7	84	+68,0	2 420	+158,5	135	+62,7	1,8	1,6	974 048
205	-4,2	11	+37,5	435	+24,3	85	+174,2	2,1	7,7	974 052
12 076	+19,6	1 495	-3,9	23 222	+10,0	3 095	+3,1	1,9	2,1	978 000
433	+286,6	2	-50,0	833	+137,3	4	-71,4	1,9	2,0	978 004
.	978 008
560	+39,3	19	-47,2	840	-0,6	48	-48,4	1,5	2,5	978 012
.	978 016
2 058	+18,6	289	-2,0	3 574	+22,6	516	+45,4	1,7	1,8	978 020
2 337	+16,0	217	+19,2	3 851	-10,2	552	+9,3	1,6	2,5	978 024
1 550	+45,0	80	-4,8	4 156	+34,1	240	-34,1	2,7	3,0	978 028
262	+55,0	6	-60,0	525	+65,1	6	-76,0	2,0	1,0	978 032
1 792	-13,8	273	-4,9	3 211	-18,5	528	-21,8	1,8	1,9	978 036
1 306	+2,0	267	+20,8	2 834	+6,3	724	+105,7	2,2	2,7	978 040
239 681	+14,8	39 852	+10,9	846 315	+3,3	136 506	+9,0	3,5	3,4	900 000
1 185 386	+10,2	229 397	+6,7	3 243 168	+4,7	553 631	+5,6	2,7	2,4	

2.2 Kapazität und Leistung der Beherbergungs

Juli

Lfd. Nr.	Gemeindegruppe Betriebsart	Betriebe			Betten			Mittlere Auslastung der angebotenen Betten ²⁾
		insgesamt	geöffnete	Veränderung ¹⁾	insgesamt	angebotene	Veränderung ¹⁾	
1	Mineral-, Moor-, Sole- und Thermalbäder	457	453	-0,2	26 935	26 394	-0,6	61,0
2	Hotels	107	107	-	6 991	6 955	+2,3	39,4
3	Gasthöfe	20	19	+5,6	309	291	-	24,5
4	Pensionen	183	181	-4,7	4 418	4 337	-6,6	50,2
5	Hotels garnis	43	43	+16,2	1 870	1 862	+3,7	34,3
6	Erholungs-, Ferien- und Schulungsheime	20	20	+5,3	1 031	960	-2,7	49,0
7	Ferienhäuser, -wohnungen, -zentren	26	26	+4,0	559	558	+1,6	27,3
8	Hütten, Jugendherbergen u. Ä.	4	4	-	482	482	-	66,0
9	Vorsorge- und Reha-Kliniken	54	53	-1,9	11 275	10 949	-0,4	86,9
10	Heilklimatische Kurorte	172	172	+1,8	8 803	8 777	-1,9	40,3
11	Hotels	52	52	-	2 620	2 605	-13,0	28,9
12	Gasthöfe	15	15	+7,1	317	317	+9,3	26,1
13	Pensionen	42	42	-	795	792	+0,5	24,0
14	Hotels garnis	5	5	+25,0	472	472	+337,0	.
15	Erholungs-, Ferien- und Schulungsheime	24	24	-7,7	1 577	1 577	-11,9	46,6
16	Ferienhäuser, -wohnungen, -zentren	21	21	+16,7	1 989	1 983	+1,8	44,9
17	Hütten, Jugendherbergen u. Ä.	11	11	-	493	491	+1,2	29,3
18	Vorsorge- und Reha-Kliniken	2	2	-	540	540	-	.
19	Kneippkurorte	193	193	+4,3	7 902	7 851	+1,6	41,6
20	Hotels	74	74	+7,2	3 106	3 073	+5,8	37,3
21	Gasthöfe	29	29	+3,6	463	463	+2,0	19,1
22	Pensionen	23	23	-	521	521	+3,2	23,5
23	Hotels garnis	6	6	-14,3	127	123	-47,7	.
24	Erholungs-, Ferien- und Schulungsheime	19	19	+5,6	1 095	1 095	+2,4	46,1
25	Ferienhäuser, -wohnungen, -zentren	28	28	+7,7	1 092	1 078	+1,1	42,5
26	Hütten, Jugendherbergen u. Ä.	9	9	-	800	800	-	41,1
27	Vorsorge- und Reha-Kliniken	5	5	-	698	698	-	.
28	Kneippheilkurorte	230	230	-	9 048	9 011	-0,1	51,1
29	Hotels	57	57	-	2 922	2 922	+2,2	38,0
30	Gasthöfe	40	40	-	781	757	-2,4	28,4
31	Pensionen	55	55	-	867	857	-4,6	33,5
32	Hotels garnis	11	11	+10,0	240	240	+12,1	18,7
33	Erholungs-, Ferien- und Schulungsheime	12	12	-	683	683	-4,7	56,5
34	Ferienhäuser, -wohnungen, -zentren	36	36	-	733	733	+15,4	51,8
35	Hütten, Jugendherbergen u. Ä.	5	5	-	397	397	-	45,9
36	Vorsorge- und Reha-Kliniken	14	14	-6,7	2 425	2 422	-4,1	82,3
37	Heilbäder zusammen	1 052	1 048	+1,0	52 688	52 033	-0,4	52,9
38	Hotels	290	290	+1,8	15 639	15 555	-	37,0
39	Gasthöfe	104	103	+3,0	1 870	1 828	+0,9	25,0
40	Pensionen	303	301	-2,9	6 601	6 507	-4,8	42,7
41	Hotels garnis	65	65	+12,1	2 709	2 697	+14,6	34,4
42	Erholungs-, Ferien- und Schulungsheime	75	75	-	4 386	4 315	-5,5	48,6
43	Ferienhäuser, -wohnungen, -zentren	111	111	+5,7	4 373	4 352	+3,7	43,2
44	Hütten, Jugendherbergen u. Ä.	29	29	-	2 172	2 170	+0,3	44,8
45	Vorsorge- und Reha-Kliniken	75	74	-2,6	14 938	14 609	-1,0	86,3

1) Veränderung gegenüber dem Vorjahresmonat in % - 2) mittlere Auslastung = (Übernachtungen / angebotene Bettentage) * 100 - 3) mittlere Aufenthalts

stätten nach Gemeindegruppen und Betriebsarten
2002

Ankünfte				Übernachtungen				Mittlere Aufenthaltsdauer ³⁾		Lfd. Nr.
aller Gäste	Veränderung ¹⁾	ausländischer Gäste	Veränderung ¹⁾	aller Gäste	Veränderung ¹⁾	ausländischer Gäste	Veränderung ¹⁾	aller Gäste	ausländischer Gäste	
72 660	+11,4	10 176	+8,1	497 492	+2,1	23 607	+29,6	6,8	2,3	1
35 357	+4,2	6 973	+6,6	84 287	+8,0	15 442	+24,0	2,4	2,2	2
1 194	+7,3	163	-10,9	2 176	-21,8	253	-2,3	1,8	1,6	3
6 345	-1,1	66	+11,9	67 261	-8,0	421	-4,3	10,6	6,4	4
8 025	+20,3	2 122	+34,7	19 805	+31,7	4 270	+52,8	2,5	2,0	5
3 267	+96,8	33	-8,3	14 429	+12,9	140	-7,9	4,4	4,2	6
628	+44,4	33	-17,5	4 678	-11,6	244	-47,0	7,4	7,4	7
4 341	+82,5	770	-20,5	9 860	+78,4	2 607	+82,2	2,3	3,4	8
13 503	+7,1	16	-	294 996	-	230	-2,5	21,8	14,4	9
21 925	+13,0	3 709	-3,4	107 416	+4,0	16 673	-7,2	4,9	4,5	10
7 640	-18,5	1 883	-17,7	22 196	-18,4	7 126	-16,3	2,9	3,8	11
607	-15,5	59	-16,9	2 565	+11,6	243	-10,0	4,2	4,1	12
1 236	+2,1	178	-12,7	5 757	-4,8	773	-4,9	4,7	4,3	13
.	14
3 374	+50,7	5	+25,0	22 379	+28,8	22	+450,0	6,6	4,4	15
4 188	+3,8	1 574	+28,4	27 620	-7,1	8 491	+2,9	6,6	5,4	16
1 766	+69,5	6	-80,0	4 457	+13,7	12	-77,8	2,5	2,0	17
.	18
25 353	+8,0	4 340	-18,1	100 488	+8,3	19 946	+5,6	4,0	4,6	19
14 551	+0,6	2 904	-21,4	35 361	+9,7	8 950	+15,3	2,4	3,1	20
874	-13,3	110	+6,8	2 723	-7,4	430	+39,6	3,1	3,9	21
919	-3,5	98	-35,1	3 801	-11,7	511	-14,1	4,1	5,2	22
.	23
1 910	+5,8	105	+23,5	15 173	+4,1	2 563	+20,4	7,9	24,4	24
1 663	-10,8	837	-14,0	14 191	-1,2	6 877	-6,0	8,5	8,2	25
4 391	+93,4	198	-6,6	10 185	+82,2	279	-52,6	2,3	1,4	26
.	27
23 608	+26,0	2 639	+24,0	142 018	+2,0	9 492	-13,1	6,0	3,6	28
11 953	+29,8	1 949	+37,7	34 314	-	6 144	-11,0	2,9	3,2	29
1 439	-1,5	324	+17,0	6 471	-5,7	1 138	-10,4	4,5	3,5	30
1 580	-9,8	111	-11,2	8 771	-25,7	573	-3,4	5,6	5,2	31
480	+5,3	46	-23,3	1 389	+44,7	139	+31,1	2,9	3,0	32
2 222	+46,0	-	-100,0	11 873	+26,3	-	-100,0	5,3	-	33
1 351	+26,6	171	+14,0	11 781	+17,2	1 451	+7,1	8,7	8,5	34
2 229	+196,0	29	+45,0	5 644	+225,7	32	+52,4	2,5	1,1	35
2 354	-6,7	9	-55,0	61 775	-3,6	15	-68,1	26,2	1,7	36
143 546	+13,2	20 864	+0,9	847 414	+3,0	69 718	+5,7	5,9	3,3	37
69 501	+3,8	13 709	-1,7	176 158	+2,5	37 662	+5,7	2,5	2,7	38
4 114	-4,3	656	+3,5	13 935	-6,4	2 064	-2,0	3,4	3,1	39
10 080	-2,4	453	-16,0	85 590	-10,2	2 278	-6,7	8,5	5,0	40
11 426	+45,0	2 260	+30,5	28 605	+57,2	4 751	+51,1	2,5	2,1	41
10 773	+49,1	143	-23,1	63 854	+18,0	2 725	-6,3	5,9	19,1	42
7 830	+5,8	2 615	+9,5	58 270	-1,9	17 063	-1,8	7,4	6,5	43
12 727	+97,5	1 003	-18,5	30 146	+79,8	2 930	+39,9	2,4	2,9	44
17 095	+5,0	25	-30,6	390 856	-0,3	245	-13,4	22,9	9,8	45

dauer in Tagen = Übernachtungen / Ankünfte

Noch: **2.2 Kapazität und Leistung der Beherbergungs****Juli**

Lfd. Nr.	Gemeindeguppe Betriebsart	Betriebe			Betten			Mittlere Auslastung der angebotenen Betten ²⁾
		insgesamt	geöffnete	Verän- derung ¹⁾	insgesamt	angebotene	Verän- derung ¹⁾	
46	Luftkurorte	377	376	+1,9	14 405	14 192	-0,2	39,0
47	Hotels	117	117	+2,6	4 555	4 547	-0,7	30,7
48	Gasthöfe	59	59	+1,7	1 044	1 041	+4,7	18,7
49	Pensionen	86	86	+2,4	1 837	1 822	+0,8	45,1
50	Hotels garnis	9	9	-10,0	165	165	-14,5	32,6
51	Erholungs-, Ferien- und Schulungsheime	32	32	-5,9	2 671	2 658	-2,0	34,8
52	Ferienhäuser, -wohnungen, -zentren	40	40	+2,6	1 366	1 231	-6,1	45,9
53	Hütten, Jugendherbergen u. Ä.	27	27	+12,5	1 681	1 680	+6,5	45,1
54	Vorsorge- und Reha-Kliniken	7	6	-	1 086	1 048	-	76,0
55	Erholungsorte	357	356	+1,1	16 144	16 073	+1,7	39,3
56	Hotels	124	124	+1,6	4 865	4 859	+1,2	32,0
57	Gasthöfe	52	52	-	899	897	+1,8	17,8
58	Pensionen	46	45	-	990	950	+1,6	34,7
59	Hotels garnis	15	15	+7,1	366	365	+4,9	29,3
60	Erholungs-, Ferien- und Schulungsheime	55	55	+10,0	4 351	4 340	+4,9	46,7
61	Ferienhäuser, -wohnungen, -zentren	35	35	-7,9	1 421	1 421	-3,8	50,8
62	Hütten, Jugendherbergen u. Ä.	25	25	-3,8	2 475	2 475	+0,8	39,4
63	Vorsorge- und Reha-Kliniken	5	5	-	777	766	-	58,4
64	Sonstige Gemeinden	3 724	3 692	+1,8	195 399	192 746	+2,1	34,5
65	Hotels	1 769	1 753	+1,6	101 999	100 668	+1,3	32,4
66	Gasthöfe	426	423	+2,2	6 867	6 728	+6,8	20,7
67	Pensionen	167	165	+3,8	3 846	3 759	+4,0	42,9
68	Hotels garnis	883	876	+1,5	41 324	41 029	+4,8	31,0
69	Erholungs-, Ferien- und Schulungsheime	252	249	+2,0	22 346	22 033	+1,2	38,2
70	Ferienhäuser, -wohnungen, -zentren	78	78	+9,9	5 776	5 748	+1,5	57,1
71	Hütten, Jugendherbergen u. Ä.	129	128	-	10 101	9 643	-1,4	41,8
72	Vorsorge- und Reha-Kliniken	20	20	-	3 140	3 138	+0,6	80,5
73	Nordrhein-Westfalen	5 510	5 472	+1,6	278 636	275 044	+1,5	38,5
74	Hotels	2 300	2 284	+1,6	127 058	125 629	+1,1	32,9
75	Gasthöfe	641	637	+2,1	10 680	10 494	+5,1	21,0
76	Pensionen	602	597	-0,2	13 274	13 038	-1,2	42,5
77	Hotels garnis	972	965	+2,1	44 564	44 256	+5,2	31,2
78	Erholungs-, Ferien- und Schulungsheime	414	411	+2,0	33 754	33 346	+0,5	40,4
79	Ferienhäuser, -wohnungen, -zentren	264	264	+4,3	12 936	12 752	+0,8	50,6
80	Hütten, Jugendherbergen u. Ä.	210	209	+1,0	16 429	15 968	-0,1	42,2
81	Vorsorge- und Reha-Kliniken	107	105	-1,9	19 941	19 561	-0,7	83,7

stätten nach Gemeindegruppen und Betriebsarten
2002

Ankünfte				Übernachtungen				Mittlere Aufenthaltsdauer ³⁾		Lfd. Nr.
aller Gäste	Veränderung ¹⁾	ausländischer Gäste	Veränderung ¹⁾	aller Gäste	Veränderung ¹⁾	ausländischer Gäste	Veränderung ¹⁾	aller Gäste	ausländischer Gäste	
43 936	+18,3	4 971	+8,8	166 590	+6,1	18 780	+11,3	3,8	3,8	46
18 566	+15,2	3 088	+12,5	42 409	+9,9	7 510	+18,9	2,3	2,4	47
2 008	-31,7	232	-42,9	5 964	-31,8	683	-37,2	3,0	2,9	48
4 859	+11,5	311	+15,6	25 041	+8,6	1 315	+27,3	5,2	4,2	49
840	-7,4	139	+6,1	1 667	-11,0	259	-1,9	2,0	1,9	50
6 341	+37,7	90	-33,3	26 074	-6,0	708	-42,9	4,1	7,9	51
1 960	-2,3	745	+38,7	17 525	+2,8	6 947	+37,2	8,9	9,3	52
8 223	+65,5	365	+15,9	23 217	+44,8	1 336	+45,1	2,8	3,7	53
1 139	-7,4	1	-96,7	24 693	+3,3	22	-97,7	21,7	22,0	54
58 329	+27,5	6 414	+13,3	194 254	+4,8	22 431	+18,8	3,3	3,5	55
21 771	+13,1	3 888	+7,6	47 669	+5,3	10 858	+2,3	2,2	2,8	56
2 314	-1,6	371	-37,9	4 820	-10,6	866	-47,4	2,1	2,3	57
2 642	+16,4	98	+28,9	10 224	-13,7	337	+10,1	3,9	3,4	58
1 525	-4,0	185	-31,5	3 314	+12,4	604	+7,9	2,2	3,3	59
14 144	+50,9	769	+167,0	61 770	+1,9	5 982	+409,5	4,4	7,8	60
2 978	+54,2	345	+2,4	22 385	+7,2	1 955	-32,6	7,5	5,7	61
12 255	+48,2	749	+60,0	30 198	+20,3	1 551	+2,9	2,5	2,1	62
700	-	9	-	13 874	+4,0	278	+62,6	19,8	30,9	63
939 575	+8,5	197 148	+7,2	2 034 910	+5,3	442 702	+4,7	2,2	2,2	64
557 922	+4,2	129 034	+7,2	1 002 922	+2,1	258 758	+5,8	1,8	2,0	65
17 506	+10,5	2 274	+6,8	42 119	+3,5	5 248	-12,4	2,4	2,3	66
10 737	+2,2	702	-4,6	49 698	+0,6	2 918	-6,4	4,6	4,2	67
199 907	+5,6	41 287	+4,1	387 678	+2,0	91 209	-1,8	1,9	2,2	68
70 882	+59,7	4 877	+69,5	248 491	+24,9	17 618	+5,8	3,5	3,6	69
20 939	-0,1	11 136	+20,8	101 672	-1,6	52 498	+19,5	4,9	4,7	70
58 672	+26,8	7 783	-13,5	124 001	+22,7	13 697	-9,3	2,1	1,8	71
3 010	+7,1	55	+103,7	78 329	+1,3	756	+84,8	26,0	13,7	72
1 185 386	+10,2	229 397	+6,7	3 243 168	+4,7	553 631	+5,6	2,7	2,4	73
667 760	+4,7	149 719	+6,5	1 269 158	+2,6	314 788	+5,9	1,9	2,1	74
25 942	+2,0	3 533	-6,2	66 838	-4,1	8 861	-18,2	2,6	2,5	75
28 318	+3,1	1 564	-3,5	170 553	-5,0	6 848	-0,7	6,0	4,4	76
213 698	+7,0	43 871	+5,0	421 264	+4,5	96 823	-	2,0	2,2	77
102 140	+55,7	5 879	+68,6	400 189	+17,2	27 033	+23,0	3,9	4,6	78
33 707	+4,4	14 841	+18,9	199 852	-0,4	78 463	+13,3	5,9	5,3	79
91 877	+39,3	9 900	-10,1	207 562	+30,6	19 514	-0,6	2,3	2,0	80
21 944	+4,4	90	-11,8	507 752	+0,2	1 301	-28,6	23,1	14,5	81

2.3 Kapazität und Leistung der Beherbergungs

Juli

Lfd. Nr.	Reisegebiet Betriebsart	Betriebe			Betten			Mittlere Auslastung der angebotenen Betten ²⁾
		insgesamt	geöffnete	Verän- derung ¹⁾	insgesamt	angebotene	Verän- derung ¹⁾	
1	Eifel und Region Aachen	513	510	+2,4	22 004	21 842	+1,7	38,9
2	Hotels	234	231	+3,1	8 962	8 884	+0,4	34,3
3	Gasthöfe	52	52	–	891	886	+17,2	14,8
4	Pensionen	34	34	+9,7	646	625	+10,8	33,2
5	Hotels garnis	81	81	–	2 912	2 908	+0,9	31,3
6	Erholungs-, Ferien- und Schulungsheime	55	55	+5,8	3 671	3 617	–0,3	39,4
7	Ferienhäuser, -wohnungen, -zentren	24	24	–7,7	1 408	1 408	+2,4	52,0
8	Hütten, Jugendherbergen u. Ä.	26	26	+4,0	2 258	2 258	+4,0	50,0
9	Vorsorge- und Reha-Kliniken	7	7	–	1 256	1 256	–	72,0
10	Niederrhein	518	518	–0,4	24 740	24 652	+0,1	33,8
11	Hotels	259	259	+2,4	14 576	14 526	+2,4	32,3
12	Gasthöfe	57	57	–5,0	893	867	–7,9	20,6
13	Pensionen	22	22	+4,8	457	457	–1,1	.
14	Hotels garnis	114	114	–4,2	4 281	4 269	–5,1	27,3
15	Erholungs-, Ferien- und Schulungsheime	32	32	–	2 578	2 578	+0,4	45,1
16	Ferienhäuser, -wohnungen, -zentren	9	9	–10,0	123	123	–8,9	34,3
17	Hütten, Jugendherbergen u. Ä.	23	23	–	1 592	1 592	+0,6	42,5
18	Vorsorge- und Reha-Kliniken	2	2	–	240	240	–	.
19	Münsterland	540	536	+2,7	22 610	22 385	+2,1	33,1
20	Hotels	293	290	–1,7	11 585	11 479	–	28,9
21	Gasthöfe	67	67	+13,6	1 149	1 144	+25,2	23,1
22	Pensionen	41	41	+2,5	1 219	1 219	+4,4	49,2
23	Hotels garnis	49	49	+8,9	1 906	1 899	+7,7	30,8
24	Erholungs-, Ferien- und Schulungsheime	48	47	+2,2	5 059	4 960	+0,3	36,0
25	Ferienhäuser, -wohnungen, -zentren	28	28	+21,7	612	612	+9,3	43,9
26	Hütten, Jugendherbergen u. Ä.	13	13	–	970	962	–2,3	.
27	Vorsorge- und Reha-Kliniken	1	1	–	110	110	–	.
28	Teutoburger Wald	1 002	996	+2,5	46 367	45 445	+0,7	45,3
29	Hotels	371	370	+3,6	17 222	17 073	+3,6	31,0
30	Gasthöfe	115	114	+7,5	1 836	1 766	+7,6	18,7
31	Pensionen	237	234	–1,3	5 589	5 483	–2,3	43,0
32	Hotels garnis	72	72	+5,9	2 481	2 471	–7,3	31,0
33	Erholungs-, Ferien- und Schulungsheime	63	63	+1,6	3 751	3 672	–1,5	40,5
34	Ferienhäuser, -wohnungen, -zentren	62	62	+1,6	2 734	2 564	–4,7	37,6
35	Hütten, Jugendherbergen u. Ä.	32	32	+3,2	2 400	2 399	+2,0	36,0
36	Vorsorge- und Reha-Kliniken	50	49	–2,0	10 354	10 017	+0,7	84,5
37	Sauerland	1 024	1 018	+1,1	45 020	44 645	+0,6	43,4
38	Hotels	309	306	–0,6	13 739	13 574	–3,0	34,3
39	Gasthöfe	182	182	+1,7	3 303	3 270	+2,4	22,9
40	Pensionen	209	208	–1,9	4 183	4 124	–3,3	42,5
41	Hotels garnis	40	39	+14,7	1 671	1 646	+50,5	34,6
42	Erholungs-, Ferien- und Schulungsheime	83	83	+1,2	7 355	7 324	+1,4	42,0
43	Ferienhäuser, -wohnungen, -zentren	124	124	+5,1	7 777	7 771	+1,8	56,4
44	Hütten, Jugendherbergen u. Ä.	54	54	+3,8	3 516	3 498	+2,6	34,0
45	Vorsorge- und Reha-Kliniken	23	22	–	3 476	3 438	–3,4	86,0
46	Siegerland-Wittgenstein	156	155	–1,9	6 030	6 017	–3,0	49,5
47	Hotels	62	62	–1,6	1 952	1 952	–0,5	31,5
48	Gasthöfe	32	31	+3,3	443	433	+5,9	17,9
49	Pensionen	23	23	–	356	356	–	35,1
50	Hotels garnis	8	8	+14,3	236	236	+9,3	26,3
51	Erholungs-, Ferien- und Schulungsheime	12	12	–7,7	775	775	–10,7	45,0
52	Ferienhäuser, -wohnungen, -zentren	4	4	–33,3	100	100	–17,4	.
53	Hütten, Jugendherbergen u. Ä.	5	5	–	210	210	–	22,3
54	Vorsorge- und Reha-Kliniken	10	10	–9,1	1 958	1 955	–5,0	.

1) Veränderung gegenüber dem Vorjahresmonat in % – 2) mittlere Auslastung = (Übernachtungen / angebotene Bettentage) * 100 – 3) mittlere Aufenthalts

stätten nach Reisegebieten und Betriebsarten
2002

Ankünfte				Übernachtungen				Mittlere Aufenthaltsdauer ³⁾		Lfd. Nr.
aller Gäste	Veränderung ¹⁾	ausländischer Gäste	Veränderung ¹⁾	aller Gäste	Veränderung ¹⁾	ausländischer Gäste	Veränderung ¹⁾	aller Gäste	ausländischer Gäste	
94 387	+19,4	20 158	+4,8	261 021	+13,8	50 818	+8,6	2,8	2,5	1
47 141	+5,3	12 219	-3,1	94 053	+8,1	25 764	+8,3	2,0	2,1	2
1 808	-5,0	262	-32,5	4 026	-11,0	559	-34,2	2,2	2,1	3
1 730	+31,7	247	+21,7	6 378	+23,5	566	+1,6	3,7	2,3	4
14 531	+3,9	3 198	+6,6	28 243	+2,9	6 354	+9,3	1,9	2,0	5
12 045	+116,6	2 334	+238,8	42 540	+33,7	8 290	+17,5	3,5	3,6	6
2 758	+50,2	714	-16,8	22 704	+10,5	5 176	-13,6	8,2	7,2	7
13 020	+62,2	1 155	-20,6	35 028	+56,4	3 665	+51,8	2,7	3,2	8
1 354	-18,1	29	-14,7	28 049	-8,0	444	+41,4	20,7	15,3	9
118 315	+9,4	21 412	+16,3	254 550	+8,0	51 772	+32,1	2,2	2,4	10
76 202	+7,4	16 910	+25,4	144 315	+10,3	37 810	+37,2	1,9	2,2	11
2 488	+10,5	296	-1,3	5 314	+0,9	634	+7,8	2,1	2,1	12
.	13
16 910	-13,6	3 022	-18,9	35 849	-4,8	7 806	+3,5	2,1	2,6	14
10 962	+63,6	576	+42,6	34 199	+11,0	4 356	+65,4	3,1	7,6	15
321	-21,5	24	+500,0	1 307	-30,0	24	-14,3	4,1	1,0	16
9 575	+47,5	545	+25,9	20 985	+21,8	941	+41,3	2,2	1,7	17
.	18
100 183	+9,6	10 588	-2,1	225 597	+6,2	23 373	+1,6	2,3	2,2	19
60 363	-1,7	6 796	-5,6	101 498	-2,7	12 306	-6,5	1,7	1,8	20
3 892	+41,9	460	+28,9	7 921	+53,7	920	+10,8	2,0	2,0	21
3 683	-10,3	250	+8,7	18 584	-15,8	1 303	+33,0	5,0	5,2	22
11 102	+12,0	2 047	+5,4	17 938	+8,7	3 159	+10,3	1,6	1,5	23
13 364	+78,7	277	+0,7	52 971	+26,2	2 912	+16,0	4,0	10,5	24
1 116	+8,5	170	-11,9	8 328	+2,6	1 322	+15,8	7,5	7,8	25
.	26
.	27
137 137	+11,9	14 569	+22,5	629 929	+2,8	43 397	+13,7	4,6	3,0	28
76 326	+9,1	10 197	+21,3	162 557	+6,6	24 277	+18,2	2,1	2,4	29
3 911	+10,1	291	-14,4	10 077	+2,1	743	-43,2	2,6	2,6	30
9 780	+0,1	178	+34,8	72 762	-5,4	950	+46,4	7,4	5,3	31
11 142	+0,9	1 905	+23,0	23 504	-6,1	4 417	-4,0	2,1	2,3	32
9 778	+30,3	285	+55,7	42 735	-2,1	1 569	+9,0	4,4	5,5	33
3 319	+14,0	1 106	+43,8	29 804	+9,6	10 180	+40,8	9,0	9,2	34
11 041	+61,1	601	+27,6	26 167	+36,1	1 160	-11,9	2,4	1,9	35
11 840	+7,4	6	-85,4	262 323	+1,6	101	-90,8	22,2	16,8	36
139 761	+15,4	25 786	+13,8	593 166	+2,5	106 052	+10,2	4,2	4,1	37
56 003	+6,7	10 204	+12,8	142 166	-1,0	33 741	+11,5	2,5	3,3	38
6 968	-16,2	1 101	-19,0	22 737	-17,3	3 666	-21,5	3,3	3,3	39
8 283	+7,3	655	-8,6	53 828	-6,7	3 076	-2,7	6,5	4,7	40
6 969	+62,7	454	+1,1	16 776	+71,4	955	-11,9	2,4	2,1	41
17 260	+53,0	169	+17,4	93 707	+12,4	1 704	+23,9	5,4	10,1	42
25 891	+0,7	12 797	+20,2	135 835	-3,5	61 501	+12,4	5,2	4,8	43
14 547	+87,7	406	+38,6	36 497	+59,9	1 409	+49,1	2,5	3,5	44
3 840	+6,5	-	-100,0	91 620	-1,6	-	-100,0	23,9	-	45
18 293	+13,6	2 100	+7,6	92 173	-1,0	4 674	-18,1	5,0	2,2	46
10 162	+16,6	1 779	+5,3	19 022	+16,6	3 594	-8,3	1,9	2,0	47
950	+14,9	66	-7,0	2 371	-4,9	241	-47,4	2,5	3,7	48
835	-1,6	44	-42,1	3 877	-3,1	230	-16,4	4,6	5,2	49
1 069	+41,4	174	+74,0	1 921	-9,5	426	-57,4	1,8	2,4	50
2 500	+10,6	34	+466,7	10 823	-10,9	177	+555,6	4,3	5,2	51
.	52
708	+54,2	3	-50,0	1 454	-8,3	6	-14,3	2,1	2,0	53
.	54

dauer in Tagen = Übernachtungen / Ankünfte

Noch: **2.3 Kapazität und Leistung der Beherbergungs****Juli**

Lfd. Nr.	Reisegebiet Betriebsart	Betriebe			Betten			Mittlere Auslastung der angebotenen Betten ²⁾
		insgesamt	geöffnete	Verän- derung ¹⁾	insgesamt	angebotene	Verän- derung ¹⁾	
55	Bergisches Land	443	439	+1,6	24 326	24 140	+3,3	33,6
56	Hotels	228	227	+1,8	11 818	11 793	+2,1	27,2
57	Gasthöfe	24	23	-4,2	314	296	-3,3	21,5
58	Pensionen	16	16	-	292	289	-2,7	26,4
59	Hotels garnis	85	83	-1,2	3 988	3 930	+5,4	25,0
60	Erholungs-, Ferien- und Schulungsheime	55	55	+3,8	4 507	4 483	+4,5	40,8
61	Ferienhäuser, -wohnungen, -zentren	7	7	+133,3	84	78	+143,8	19,7
62	Hütten, Jugendherbergen u. Ä.	20	20	-4,8	1 930	1 880	+5,5	39,0
63	Vorsorge- und Reha-Kliniken	8	8	-	1 393	1 391	+1,5	86,3
64	Bonn und Rhein-Sieg-Kreis	286	284	-2,7	16 959	16 893	-0,2	35,6
65	Hotels	125	124	-	9 060	9 022	+1,3	32,6
66	Gasthöfe	39	38	-5,0	626	609	-6,0	17,5
67	Pensionen	5	5	-16,7	147	147	-26,5	40,8
68	Hotels garnis	79	79	-6,0	3 370	3 363	-2,1	37,0
69	Erholungs-, Ferien- und Schulungsheime	30	30	-	2 804	2 800	-0,7	44,9
70	Ferienhäuser, -wohnungen, -zentren	1	1	-	15	15	-	.
71	Hütten, Jugendherbergen u. Ä.	4	4	-	669	669	+5,4	43,8
72	Vorsorge- und Reha-Kliniken	3	3	-	268	268	-	.
73	Köln	255	251	+4,1	22 670	21 666	+2,4	40,9
74	Hotels	82	80	+3,9	12 548	12 050	+0,5	40,8
75	Gasthöfe	15	15	+7,1	278	278	+13,5	34,6
76	Pensionen	3	2	-33,3	92	45	-25,0	.
77	Hotels garnis	150	150	+5,6	8 852	8 773	+10,2	38,1
78	Erholungs-, Ferien- und Schulungsheime	1	1	-	75	75	-	.
79	Ferienhäuser, -wohnungen, -zentren	-	-	-	-	-	-	-
80	Hütten, Jugendherbergen u. Ä.	4	3	-25,0	825	445	-46,1	91,6
81	Vorsorge- und Reha-Kliniken	-	-	-	-	-	-	-
82	Düsseldorf	204	198	-2,9	16 158	15 949	+1,5	33,2
83	Hotels	52	51	-3,8	8 375	8 283	+2,3	37,4
84	Gasthöfe	3	3	-	43	43	-	19,3
85	Pensionen	3	3	-25,0	68	68	-13,9	36,1
86	Hotels garnis	142	138	-2,1	7 338	7 237	+0,8	27,6
87	Erholungs-, Ferien- und Schulungsheime	2	1	-	50	34	+9,7	.
88	Ferienhäuser, -wohnungen, -zentren	1	1	-	12	12	-	.
89	Hütten, Jugendherbergen u. Ä.	1	1	-	272	272	-	.
90	Vorsorge- und Reha-Kliniken	-	-	-	-	-	-	-
91	Ruhrgebiet	569	567	+5,4	31 752	31 410	+4,1	33,6
92	Hotels	285	284	+5,2	17 221	16 993	+1,1	32,4
93	Gasthöfe	55	55	-3,5	904	902	+1,5	22,4
94	Pensionen	9	9	+80,0	225	225	+78,6	38,6
95	Hotels garnis	152	152	+8,6	7 529	7 524	+13,4	28,7
96	Erholungs-, Ferien- und Schulungsheime	33	32	+3,2	3 129	3 028	+0,5	34,5
97	Ferienhäuser, -wohnungen, -zentren	4	4	-	71	69	-2,8	27,0
98	Hütten, Jugendherbergen u. Ä.	28	28	-	1 787	1 783	+1,6	42,6
99	Vorsorge- und Reha-Kliniken	3	3	-	886	886	-	85,6
100	Nordrhein-Westfalen	5 510	5 472	+1,6	278 636	275 044	+1,5	38,5
101	Hotels	2 300	2 284	+1,6	127 058	125 629	+1,1	32,9
102	Gasthöfe	641	637	+2,1	10 680	10 494	+5,1	21,0
103	Pensionen	602	597	-0,2	13 274	13 038	-1,2	42,5
104	Hotels garnis	972	965	+2,1	44 564	44 256	+5,2	31,2
105	Erholungs-, Ferien- und Schulungsheime	414	411	+2,0	33 754	33 346	+0,5	40,4
106	Ferienhäuser, -wohnungen, -zentren	264	264	+4,3	12 936	12 752	+0,8	50,6
107	Hütten, Jugendherbergen u. Ä.	210	209	+1,0	16 429	15 968	-0,1	42,2
108	Vorsorge- und Reha-Kliniken	107	105	-1,9	19 941	19 561	-0,7	83,7

Anmerkungen siehe Seite 28

stätten nach Reisegebieten und Betriebsarten
2002

Ankünfte				Übernachtungen				Mittlere Aufenthaltsdauer ³⁾		Lfd. Nr.
aller Gäste	Veränderung ¹⁾	ausländischer Gäste	Veränderung ¹⁾	aller Gäste	Veränderung ¹⁾	ausländischer Gäste	Veränderung ¹⁾	aller Gäste	ausländischer Gäste	
100 289	+19,7	14 817	+4,1	245 458	+10,0	30 185	-5,3	2,4	2,0	55
54 612	+0,6	12 009	+2,4	97 280	-2,9	22 934	-1,3	1,8	1,9	56
676	-0,3	49	+2,1	1 961	+13,0	188	+29,7	2,9	3,8	57
423	-1,9	10	-60,0	2 231	-1,5	57	-33,7	5,3	5,7	58
15 912	+11,5	1 805	-7,1	30 467	-0,5	4 021	-24,6	1,9	2,2	59
15 843	+85,9	544	+200,6	53 070	+35,8	2 093	+30,0	3,3	3,8	60
54	+285,7	8	-	477	x	71	-	8,8	8,9	61
11 094	+174,0	392	+26,9	22 749	+69,9	821	-44,0	2,1	2,1	62
1 675	+10,8	-	-	37 223	+3,9	-	-	22,2	-	63
78 998	+3,3	14 962	+0,1	185 319	-4,2	36 874	-22,8	2,3	2,5	64
46 129	+2,8	7 854	-3,8	90 853	-7,1	19 068	-27,8	2,0	2,4	65
1 153	-7,5	99	+57,1	3 276	-12,9	269	+70,3	2,8	2,7	66
657	-8,4	53	-19,7	1 859	-6,6	174	-3,9	2,8	3,3	67
17 999	+5,4	3 954	+0,5	38 529	-9,0	9 795	-31,1	2,1	2,5	68
9 199	+4,5	1 403	+0,3	38 092	+9,9	4 211	-3,6	4,1	3,0	69
.	70
3 785	+4,2	1 599	+20,7	9 080	+6,9	3 357	+37,6	2,4	2,1	71
.	72
151 929	-3,5	52 634	+7,9	272 559	-3,3	97 607	+7,6	1,8	1,9	73
89 463	-1,0	33 392	+11,3	152 199	-4,0	59 983	+7,8	1,7	1,8	74
1 491	+9,1	771	+15,8	2 919	+5,7	1 305	-3,6	2,0	1,7	75
.	76
51 616	+1,8	14 742	+10,3	102 204	+3,9	32 036	+12,7	2,0	2,2	77
.	78
-	-	-	-	-	-	-	-	-	-	79
8 812	-36,5	3 692	-21,1	12 636	-35,2	4 220	-17,5	1,4	1,1	80
-	-	-	-	-	-	-	-	-	-	81
89 330	+4,3	30 235	-0,8	161 414	+5,0	60 362	+0,2	1,8	2,0	82
54 612	+3,6	21 511	-2,4	95 788	+5,7	41 148	+0,3	1,8	1,9	83
96	+860,0	1	-75,0	257	+559,0	2	-85,7	2,7	2,0	84
261	+35,9	36	-10,0	762	-7,0	136	-41,6	2,9	3,8	85
31 930	+7,0	8 120	+5,0	59 898	+4,9	17 824	+2,8	1,9	2,2	86
.	87
.	88
.	89
-	-	-	-	-	-	-	-	-	-	90
156 764	+17,1	22 136	+2,9	321 982	+13,6	48 517	+8,6	2,1	2,2	91
96 747	+10,6	16 848	+3,5	169 427	+8,7	34 163	+8,1	1,8	2,0	92
2 509	-1,4	137	-19,4	5 979	-9,6	334	-26,6	2,4	2,4	93
819	+172,1	35	-16,7	2 691	+79,0	131	-70,2	3,3	3,7	94
34 518	+21,7	4 450	+10,2	65 935	+17,6	10 030	+16,2	1,9	2,3	95
10 609	+60,7	237	+47,2	30 301	+37,8	1 682	+103,4	2,9	7,1	96
136	-8,1	19	+137,5	578	+3,0	155	+118,3	4,3	8,2	97
10 514	+39,9	355	-55,1	23 551	+32,6	1 266	-43,5	2,2	3,6	98
912	+5,3	55	+120,0	23 520	+1,5	756	+93,8	25,8	13,7	99
1 185 386	+10,2	229 397	+6,7	3 243 168	+4,7	553 631	+5,6	2,7	2,4	100
667 760	+4,7	149 719	+6,5	1 269 158	+2,6	314 788	+5,9	1,9	2,1	101
25 942	+2,0	3 533	-6,2	66 838	-4,1	8 861	-18,2	2,6	2,5	102
28 318	+3,1	1 564	-3,5	170 553	-5,0	6 848	-0,7	6,0	4,4	103
213 698	+7,0	43 871	+5,0	421 264	+4,5	96 823	-	2,0	2,2	104
102 140	+55,7	5 879	+68,6	400 189	+17,2	27 033	+23,0	3,9	4,6	105
33 707	+4,4	14 841	+18,9	199 852	-0,4	78 463	+13,3	5,9	5,3	106
91 877	+39,3	9 900	-10,1	207 562	+30,6	19 514	-0,6	2,3	2,0	107
21 944	+4,4	90	-11,8	507 752	+0,2	1 301	-28,6	23,1	14,5	108

2.4 Leistung der Beherbergungsstätten nach Reisegebieten und Herkunftsländern

Juli 2002

Reisegebiet Herkunftsland (ständiger Wohnsitz)	Ankünfte		Übernachtungen			Mittlere Aufenthalts- dauer ³⁾
	aller Gäste	Verän- derung ¹⁾	aller Gäste	Verän- derung ¹⁾	Anteil ²⁾	
Eifel und Region Aachen	94 387	+19,4	261 021	+13,8	100	2,8
Bundesrepublik Deutschland	74 229	+24,1	210 203	+15,1	80,5	2,8
darunter Nordrhein-Westfalen	25 241	+32,5	90 752	+8,6	34,8	3,6
Ausland	20 158	+4,8	50 818	+8,6	19,5	2,5
Europa	15 125	+6,1	38 501	+14,8	75,8	2,5
EU-Länder	12 501	+3,9	30 644	+11,9	60,3	2,5
Belgien	3 002	+19,5	8 817	+25,4	17,4	2,9
Dänemark	850	-2,3	1 121	-8,3	2,2	1,3
Finnland	202	+25,5	556	+95,1	1,1	2,8
Frankreich	1 142	+11,7	2 189	+8,7	4,3	1,9
Griechenland	107	+67,2	316	+23,0	0,6	3,0
Vereinigtes Königreich	2 381	-11,2	5 544	-3,4	10,9	2,3
Republik Irland	42	-6,7	73	-29,8	0,1	1,7
Italien	683	+6,9	1 506	+16,9	3,0	2,2
Luxemburg	102	-2,9	259	-15,1	0,5	2,5
Niederlande	2 228	-16,4	6 288	-2,6	12,4	2,8
Österreich	498	+49,1	1 481	+125,1	2,9	3,0
Portugal	87	+35,9	197	-30,6	0,4	2,3
Schweden	602	+30,3	1 197	+39,5	2,4	2,0
Spanien	575	+38,9	1 100	+23,9	2,2	1,9
Baltische Staaten	159	+133,8	289	-17,7	0,6	1,8
Island	10	+150,0	30	+650,0	0,1	3,0
Norwegen	284	+14,1	455	+23,6	0,9	1,6
Polen	350	-34,9	814	-43,6	1,6	2,3
Russland	141	+17,5	555	+99,6	1,1	3,9
Schweiz	456	+31,0	1 013	+65,5	2,0	2,2
Tschechische Republik	203	-9,0	391	-39,4	0,8	1,9
Türkei	70	-72,4	278	-27,8	0,5	4,0
Ungarn	225	+65,4	680	+40,8	1,3	3,0
Sonstige europäische Länder	726	+160,2	3 352	+110,3	6,6	4,6
Afrika	769	+221,8	1 800	+0,3	3,5	2,3
Republik Südafrika	35	-32,7	196	+16,0	0,4	5,6
Sonstige afrikanische Länder	734	+292,5	1 604	-1,3	3,2	2,2
Asien	2 543	-16,9	6 153	-13,0	12,1	2,4
Arabische Golfstaaten	419	+32,2	1 616	+5,6	3,2	3,9
Volksrepublik China und Hongkong	238	-20,7	613	-6,3	1,2	2,6
Israel	179	-33,7	763	-43,2	1,5	4,3
Japan	259	+31,5	757	+101,9	1,5	2,9
Südkorea	86	+79,2	199	+11,8	0,4	2,3
Taiwan	28	-79,6	81	-52,1	0,2	2,9
Sonstige asiatische Länder	1 334	-25,5	2 124	-24,7	4,2	1,6
Amerika	927	-11,5	2 595	-17,4	5,1	2,8
Kanada	73	-41,6	216	-42,9	0,4	3,0
USA	619	-13,5	1 609	-10,7	3,2	2,6
Mittelamerika und Karibik	73	-8,8	223	-17,1	0,4	3,1
Brasilien	80	+100,0	399	+425,0	0,8	5,0
Sonstige südamerikanische Länder	82	-4,7	148	-76,0	0,3	1,8
Australien, Neuseeland und Ozeanien	65	+25,0	133	-20,4	0,3	2,0
Ohne Angabe	729	+25,3	1 636	+52,9	3,2	2,2

1) Veränderung gegenüber dem Vorjahresmonat in % – 2) Bei Übernachtungen von Gästen aus der Bundesrepublik Deutschland und dem Ausland: Anteil an allen Übernachtungen im Bundesgebiet; sonst: Anteil an allen Übernachtungen am Ausland zusammen. – 3) mittlere Aufenthaltsdauer in Tagen = Übernachtungen / Ankünfte

Noch: **2.4 Leistung der Beherbergungsstätten nach Reisegebieten und Herkunftsländern**

Juli 2002

Reisegebiet Herkunftsland (ständiger Wohnsitz)	Ankünfte		Übernachtungen			Mittlere Aufenthalts- dauer ³⁾
	aller Gäste	Verän- derung ¹⁾	aller Gäste	Verän- derung ¹⁾	Anteil ²⁾	
Niederrhein	118 315	+9,4	254 550	+8,0	100	2,2
Bundesrepublik Deutschland	96 903	+8,0	202 778	+3,1	79,7	2,1
darunter Nordrhein-Westfalen	24 040	+3,0	57 051	-12,9	22,4	2,4
Ausland	21 412	+16,3	51 772	+32,1	20,3	2,4
Europa	17 910	+16,1	42 123	+37,4	81,4	2,4
EU-Länder	14 522	+12,4	30 990	+25,9	59,9	2,1
Belgien	1 189	+24,5	2 388	+36,8	4,6	2,0
Dänemark	454	-31,4	898	-26,8	1,7	2,0
Finnland	105	-9,5	208	+40,5	0,4	2,0
Frankreich	968	-0,2	1 767	-6,0	3,4	1,8
Griechenland	134	+36,7	547	+91,3	1,1	4,1
Vereinigtes Königreich	2 294	-11,8	6 133	+5,5	11,8	2,7
Republik Irland	76	+26,7	208	+39,6	0,4	2,7
Italien	771	+13,4	1 589	+15,3	3,1	2,1
Luxemburg	93	-7,9	153	-23,5	0,3	1,6
Niederlande	6 660	+33,1	12 672	+51,3	24,5	1,9
Österreich	777	+11,6	2 161	+26,3	4,2	2,8
Portugal	46	-4,2	112	-	0,2	2,4
Schweden	467	-25,0	688	-8,5	1,3	1,5
Spanien	488	+60,5	1 466	+75,6	2,8	3,0
Baltische Staaten	158	+187,3	925	+190,9	1,8	5,9
Island	30	+36,4	78	+151,6	0,2	2,6
Norwegen	269	+60,1	498	+56,6	1,0	1,9
Polen	700	+75,0	2 557	+128,1	4,9	3,7
Russland	388	+44,8	1 651	+126,8	3,2	4,3
Schweiz	938	+13,3	1 996	+27,9	3,9	2,1
Tschechische Republik	168	+1,8	976	+130,2	1,9	5,8
Türkei	293	+6,2	689	+2,5	1,3	2,4
Ungarn	96	+11,6	403	+127,7	0,8	4,2
Sonstige europäische Länder	348	+46,2	1 360	+97,4	2,6	3,9
Afrika	159	+91,6	287	-17,3	0,6	1,8
Republik Südafrika	113	+564,7	189	+339,5	0,4	1,7
Sonstige afrikanische Länder	46	-30,3	98	-67,8	0,2	2,1
Asien	1 066	+46,2	2 972	+27,0	5,7	2,8
Arabische Golfstaaten	84	+33,3	460	+63,7	0,9	5,5
Volksrepublik China und Hongkong	273	+102,2	712	+82,6	1,4	2,6
Israel	50	-47,9	78	-67,9	0,2	1,6
Japan	271	+58,5	934	+59,7	1,8	3,4
Südkorea	67	+123,3	183	+76,0	0,4	2,7
Taiwan	6	-62,5	9	-91,1	-	1,5
Sonstige asiatische Länder	315	+44,5	596	-6,4	1,2	1,9
Amerika	1 182	+3,8	4 094	+0,3	7,9	3,5
Kanada	182	+15,9	685	-1,0	1,3	3,8
USA	811	-8,0	2 744	-4,8	5,3	3,4
Mittelamerika und Karibik	24	-36,8	86	-29,5	0,2	3,6
Brasilien	40	-13,0	233	-17,4	0,5	5,8
Sonstige südamerikanische Länder	125	+681,3	346	+235,9	0,7	2,8
Australien, Neuseeland und Ozeanien	38	-85,0	98	-81,8	0,2	2,6
Ohne Angabe	1 057	+35,3	2 198	+78,1	4,2	2,1

Anmerkungen siehe Seite 32

Noch: **2.4 Leistung der Beherbergungsstätten nach Reisegebieten und Herkunftsländern**

Juli 2002

Reisegebiet Herkunftsland (ständiger Wohnsitz)	Ankünfte		Übernachtungen			Mittlere Aufenthalts- dauer ³⁾
	aller Gäste	Verän- derung ¹⁾	aller Gäste	Verän- derung ¹⁾	Anteil ²⁾	
Münsterland	100 183	+9,6	225 597	+6,2	100	2,3
Bundesrepublik Deutschland	89 595	+11,2	202 224	+6,8	89,6	2,3
darunter Nordrhein-Westfalen	32 771	+6,1	82 192	-7,8	36,4	2,5
Ausland	10 588	-2,1	23 373	+1,6	10,4	2,2
Europa	8 581	-5,1	18 750	-0,4	80,2	2,2
EU-Länder	6 591	-9,1	13 019	-0,1	55,7	2,0
Belgien	421	-14,1	789	-19,2	3,4	1,9
Dänemark	907	-28,1	1 092	-25,9	4,7	1,2
Finnland	177	-2,7	263	-	1,1	1,5
Frankreich	535	-5,6	1 131	+31,5	4,8	2,1
Griechenland	94	+224,1	182	+237,0	0,8	1,9
Vereinigtes Königreich	907	+18,6	1 617	+11,9	6,9	1,8
Republik Irland	24	-29,4	61	+13,0	0,3	2,5
Italien	403	+55,6	1 059	+58,1	4,5	2,6
Luxemburg	116	+27,5	287	+40,0	1,2	2,5
Niederlande	1 645	-13,4	4 029	-7,6	17,2	2,4
Österreich	265	-0,7	656	+18,2	2,8	2,5
Portugal	45	-6,3	269	+43,1	1,2	6,0
Schweden	796	-31,9	1 106	-19,4	4,7	1,4
Spanien	256	+36,2	478	-14,6	2,0	1,9
Baltische Staaten	51	-23,9	352	+147,9	1,5	6,9
Island	4	-	5	+25,0	-	1,3
Norwegen	416	-26,0	541	-22,5	2,3	1,3
Polen	510	+27,8	1 481	-7,1	6,3	2,9
Russland	221	+112,5	931	+199,4	4,0	4,2
Schweiz	361	+24,9	629	+3,8	2,7	1,7
Tschechische Republik	81	-1,2	250	-27,7	1,1	3,1
Türkei	52	+85,7	111	+113,5	0,5	2,1
Ungarn	92	-10,7	345	-27,5	1,5	3,8
Sonstige europäische Länder	202	+32,9	1 086	-30,2	4,6	5,4
Afrika	26	-45,8	298	-29,0	1,3	11,5
Republik Südafrika	8	-42,9	18	-69,0	0,1	2,3
Sonstige afrikanische Länder	18	-47,1	280	-22,7	1,2	15,6
Asien	362	-0,3	1 225	+37,3	5,2	3,4
Arabische Golfstaaten	54	-23,9	324	+98,8	1,4	6,0
Volksrepublik China und Hongkong	86	+32,3	134	-21,2	0,6	1,6
Israel	27	-20,6	62	-3,1	0,3	2,3
Japan	88	-31,3	220	-23,1	0,9	2,5
Südkorea	38	+111,1	244	+495,1	1,0	6,4
Taiwan	6	-76,0	45	-62,8	0,2	7,5
Sonstige asiatische Länder	63	+186,4	196	+317,0	0,8	3,1
Amerika	469	-14,6	1 052	-16,8	4,5	2,2
Kanada	61	-40,8	115	-28,1	0,5	1,9
USA	339	-12,9	752	-24,4	3,2	2,2
Mittelamerika und Karibik	14	-6,7	28	-	0,1	2,0
Brasilien	40	+42,9	99	+73,7	0,4	2,5
Sonstige südamerikanische Länder	15	+7,1	58	+141,7	0,2	3,9
Australien, Neuseeland und Ozeanien	67	+45,7	208	+139,1	0,9	3,1
Ohne Angabe	1 083	+40,3	1 840	+20,7	7,9	1,7

Anmerkungen siehe Seite 32

Noch: **2.4 Leistung der Beherbergungsstätten nach Reisegebieten und Herkunftsländern**

Juli 2002

Reisegebiet Herkunftsland (ständiger Wohnsitz)	Ankünfte		Übernachtungen			Mittlere Aufenthalts- dauer ³⁾
	aller Gäste	Verän- derung ¹⁾	aller Gäste	Verän- derung ¹⁾	Anteil ²⁾	
Teutoburger Wald	137 137	+11,9	629 929	+2,8	100	4,6
Bundesrepublik Deutschland	122 568	+10,7	586 532	+2,1	93,1	4,8
darunter Nordrhein-Westfalen	38 113	+5,0	256 614	-10,1	40,7	6,7
Ausland	14 569	+22,5	43 397	+13,7	6,9	3,0
Europa	12 228	+22,4	37 779	+18,4	87,1	3,1
EU-Länder	9 249	+18,2	30 350	+28,2	69,9	3,3
Belgien	670	+37,0	1 894	+67,0	4,4	2,8
Dänemark	1 202	+23,4	3 946	+40,6	9,1	3,3
Finnland	171	+13,2	481	-5,7	1,1	2,8
Frankreich	638	-17,3	1 279	-11,9	2,9	2,0
Griechenland	43	+19,4	124	+3,3	0,3	2,9
Vereinigtes Königreich	1 572	+18,0	3 624	+29,2	8,4	2,3
Republik Irland	62	+31,9	146	-11,5	0,3	2,4
Italien	493	-1,4	860	-14,7	2,0	1,7
Luxemburg	63	+31,3	93	-42,6	0,2	1,5
Niederlande	2 943	+34,6	15 347	+40,5	35,4	5,2
Österreich	460	+9,0	1 050	-5,0	2,4	2,3
Portugal	30	-57,1	54	-69,5	0,1	1,8
Schweden	582	+16,4	790	+1,0	1,8	1,4
Spanien	320	+7,7	662	+24,0	1,5	2,1
Baltische Staaten	111	+141,3	202	+90,6	0,5	1,8
Island	8	+166,7	10	+66,7	-	1,3
Norwegen	403	+63,8	583	+19,0	1,3	1,4
Polen	792	+42,7	2 421	-20,3	5,6	3,1
Russland	403	+119,0	1 058	+107,0	2,4	2,6
Schweiz	447	+1,8	789	-3,7	1,8	1,8
Tschechische Republik	393	+54,7	1 119	-30,4	2,6	2,8
Türkei	118	+15,7	246	+41,4	0,6	2,1
Ungarn	126	-	342	-13,4	0,8	2,7
Sonstige europäische Länder	178	-16,8	659	-38,5	1,5	3,7
Afrika	57	-13,6	240	+12,7	0,6	4,2
Republik Südafrika	18	-28,0	47	-28,8	0,1	2,6
Sonstige afrikanische Länder	39	-4,9	193	+31,3	0,4	4,9
Asien	715	+48,0	1 532	-13,0	3,5	2,1
Arabische Golfstaaten	41	-30,5	70	-58,8	0,2	1,7
Volksrepublik China und Hongkong	133	+37,1	297	+16,0	0,7	2,2
Israel	24	-46,7	57	-66,9	0,1	2,4
Japan	140	+1,4	401	+11,1	0,9	2,9
Südkorea	33	+106,3	108	+120,4	0,2	3,3
Taiwan	122	+481,0	237	+355,8	0,5	1,9
Sonstige asiatische Länder	222	+107,5	362	-48,4	0,8	1,6
Amerika	770	+0,1	2 290	-20,3	5,3	3,0
Kanada	82	+10,8	349	+34,7	0,8	4,3
USA	612	+0,8	1 639	-18,6	3,8	2,7
Mittelamerika und Karibik	37	+42,3	91	+13,8	0,2	2,5
Brasilien	23	-4,2	125	+10,6	0,3	5,4
Sonstige südamerikanische Länder	16	-57,9	86	-78,9	0,2	5,4
Australien, Neuseeland und Ozeanien	260	+390,6	525	+262,1	1,2	2,0
Ohne Angabe	539	+2,7	1 031	-19,8	2,4	1,9

Anmerkungen siehe Seite 32

Noch: **2.4 Leistung der Beherbergungsstätten nach Reisegebieten und Herkunftsländern**

Juli 2002

Reisegebiet Herkunftsland (ständiger Wohnsitz)	Ankünfte		Übernachtungen			Mittlere Aufenthalts- dauer ³⁾
	aller Gäste	Verän- derung ¹⁾	aller Gäste	Verän- derung ¹⁾	Anteil ²⁾	
Sauerland	139 761	+15,4	593 166	+2,5	100	4,2
Bundesrepublik Deutschland	113 975	+15,7	487 114	+1,0	82,1	4,3
darunter Nordrhein-Westfalen	42 999	+1,7	229 187	-13,3	38,6	5,3
Ausland	25 786	+13,8	106 052	+10,2	17,9	4,1
Europa	24 527	+11,7	102 053	+7,9	96,2	4,2
EU-Länder	23 260	+11,3	96 568	+9,2	91,1	4,2
Belgien	2 546	+13,1	10 917	+13,1	10,3	4,3
Dänemark	452	+16,5	1 437	+31,7	1,4	3,2
Finnland	34	-8,1	63	+18,9	0,1	1,9
Frankreich	286	+16,3	894	+18,3	0,8	3,1
Griechenland	36	-37,9	96	-48,7	0,1	2,7
Vereinigtes Königreich	671	+59,0	1 926	+58,5	1,8	2,9
Republik Irland	14	-17,6	31	-50,8	-	2,2
Italien	237	+17,9	623	+35,7	0,6	2,6
Luxemburg	47	-31,9	138	-26,2	0,1	2,9
Niederlande	18 452	+10,8	78 931	+8,1	74,4	4,3
Österreich	188	-4,1	765	-1,8	0,7	4,1
Portugal	27	+68,8	65	+71,1	0,1	2,4
Schweden	164	-23,0	343	-15,3	0,3	2,1
Spanien	106	-20,3	339	-37,2	0,3	3,2
Baltische Staaten	11	-54,2	14	-78,8	-	1,3
Island	10	+900,0	62	+785,7	0,1	6,2
Norwegen	143	+11,7	330	+53,5	0,3	2,3
Polen	476	+76,3	2 398	-18,1	2,3	5,0
Russland	53	-30,3	326	+43,6	0,3	6,2
Schweiz	313	+2,6	1 094	-24,0	1,0	3,5
Tschechische Republik	123	+4,2	454	-2,8	0,4	3,7
Türkei	17	-15,0	35	+16,7	-	2,1
Ungarn	50	-3,8	457	+100,4	0,4	9,1
Sonstige europäische Länder	71	+10,9	315	-42,1	0,3	4,4
Afrika	31	+121,4	157	+313,2	0,1	5,1
Republik Südafrika	15	+275,0	94	+276,0	0,1	6,3
Sonstige afrikanische Länder	16	+60,0	63	+384,6	0,1	3,9
Asien	142	-7,8	726	+77,9	0,7	5,1
Arabische Golfstaaten	-	-100,0	1	-98,8	-	-
Volksrepublik China und Hongkong	38	+72,7	414	x	0,4	10,9
Israel	16	-23,8	65	-42,0	0,1	4,1
Japan	54	+25,6	148	+142,6	0,1	2,7
Südkorea	9	-59,1	20	-54,5	-	2,2
Taiwan	6	+100,0	24	+500,0	-	4,0
Sonstige asiatische Länder	19	-	54	-20,6	0,1	2,8
Amerika	327	+6,5	1 112	+59,3	1,0	3,4
Kanada	37	-5,1	123	+15,0	0,1	3,3
USA	240	+11,1	748	+56,2	0,7	3,1
Mittelamerika und Karibik	18	-37,9	49	+44,1	-	2,7
Brasilien	20	+81,8	72	+380,0	0,1	3,6
Sonstige südamerikanische Länder	12	-	120	+90,5	0,1	10,0
Australien, Neuseeland und Ozeanien	27	-28,9	85	+60,4	0,1	3,1
Ohne Angabe	732	+289,4	1 919	+289,2	1,8	2,6

Anmerkungen siehe Seite 32

Noch: **2.4 Leistung der Beherbergungsstätten nach Reisegebieten und Herkunftsländern**

Juli 2002

Reisegebiet Herkunftsland (ständiger Wohnsitz)	Ankünfte		Übernachtungen			Mittlere Aufenthalts- dauer ³⁾
	aller Gäste	Verän- derung ¹⁾	aller Gäste	Verän- derung ¹⁾	Anteil ²⁾	
Siegerland-Wittgenstein	18 293	+13,6	92 173	-1,0	100	5,0
Bundesrepublik Deutschland	16 193	+14,5	87 499	+0,1	94,9	5,4
darunter Nordrhein-Westfalen	6 853	+13,9	55 138	-	59,8	8,0
Ausland	2 100	+7,6	4 674	-18,1	5,1	2,2
Europa	1 789	+15,0	3 917	+0,1	83,8	2,2
EU-Länder	1 400	+10,4	3 011	-5,9	64,4	2,2
Belgien	75	-52,2	98	-79,3	2,1	1,3
Dänemark	60	+17,6	87	+16,0	1,9	1,5
Finnland	17	+41,7	23	+76,9	0,5	1,4
Frankreich	114	+10,7	138	-21,6	3,0	1,2
Griechenland	7	-	10	-23,1	0,2	1,4
Vereinigtes Königreich	103	+4,0	140	-18,1	3,0	1,4
Republik Irland	1	-85,7	1	-90,0	-	1,0
Italien	119	+46,9	153	+29,7	3,3	1,3
Luxemburg	9	+12,5	22	+46,7	0,5	2,4
Niederlande	681	+20,1	1 859	+2,4	39,8	2,7
Österreich	113	+16,5	328	+85,3	7,0	2,9
Portugal	2	-50,0	2	-60,0	-	1,0
Schweden	45	+4,7	61	+7,0	1,3	1,4
Spanien	54	+68,8	89	+12,7	1,9	1,6
Baltische Staaten	3	-25,0	7	-	0,1	2,3
Island	11	+266,7	32	+357,1	0,7	2,9
Norwegen	21	+61,5	30	+15,4	0,6	1,4
Polen	101	+24,7	160	-39,4	3,4	1,6
Russland	13	+18,2	71	+163,0	1,5	5,5
Schweiz	97	+3,2	202	+88,8	4,3	2,1
Tschechische Republik	53	+51,4	150	+18,1	3,2	2,8
Türkei	19	+850,0	55	+161,9	1,2	2,9
Ungarn	39	+387,5	120	+650,0	2,6	3,1
Sonstige europäische Länder	32	-13,5	79	-30,1	1,7	2,5
Afrika	4	-78,9	27	-10,0	0,6	6,8
Republik Südafrika	-	-100,0	-	-100,0	-	-
Sonstige afrikanische Länder	4	-75,0	27	+17,4	0,6	6,8
Asien	139	-38,8	443	-66,1	9,5	3,2
Arabische Golfstaaten	11	-15,4	61	-81,9	1,3	5,5
Volksrepublik China und Hongkong	57	+16,3	255	-35,4	5,5	4,5
Israel	1	-91,7	1	-95,7	-	1,0
Japan	27	-49,1	44	-56,9	0,9	1,6
Südkorea	28	+100,0	34	+100,0	0,7	1,2
Taiwan	1	-98,6	1	-98,6	-	1,0
Sonstige asiatische Länder	14	-51,7	47	-87,6	1,0	3,4
Amerika	106	-25,4	211	-51,3	4,5	2,0
Kanada	16	+60,0	18	-14,3	0,4	1,1
USA	77	-31,9	172	-45,7	3,7	2,2
Mittelamerika und Karibik	2	+100,0	6	+100,0	0,1	3,0
Brasilien	6	-64,7	7	-92,3	0,1	1,2
Sonstige südamerikanische Länder	5	+150,0	8	+100,0	0,2	1,6
Australien, Neuseeland und Ozeanien	9	+50,0	11	-47,6	0,2	1,2
Ohne Angabe	53	x	65	x	1,4	1,2

Anmerkungen siehe Seite 32

Noch: **2.4 Leistung der Beherbergungsstätten nach Reisegebieten und Herkunftsländern**

Juli 2002

Reisegebiet Herkunftsland (ständiger Wohnsitz)	Ankünfte		Übernachtungen			Mittlere Aufenthalts- dauer ³⁾
	aller Gäste	Verän- derung ¹⁾	aller Gäste	Verän- derung ¹⁾	Anteil ²⁾	
Bergisches Land	100 289	+19,7	245 458	+10,0	100	2,4
Bundesrepublik Deutschland	85 472	+22,9	215 273	+12,6	87,7	2,5
darunter Nordrhein-Westfalen	25 247	+41,8	91 831	+11,1	37,4	3,6
Ausland	14 817	+4,1	30 185	-5,3	12,3	2,0
Europa	12 330	+5,2	23 230	-4,2	77,0	1,9
EU-Länder	9 524	+2,1	17 164	-5,4	56,9	1,8
Belgien	677	-2,7	1 299	+6,7	4,3	1,9
Dänemark	1 064	+8,1	1 452	-9,2	4,8	1,4
Finnland	129	-26,3	303	-12,7	1,0	2,3
Frankreich	1 437	+25,4	2 183	+4,7	7,2	1,5
Griechenland	60	+17,6	213	+59,0	0,7	3,6
Vereinigtes Königreich	1 585	-23,1	3 097	-20,7	10,3	2,0
Republik Irland	51	-42,0	268	+17,5	0,9	5,3
Italien	852	-2,9	1 864	-6,8	6,2	2,2
Luxemburg	144	+37,1	222	+24,0	0,7	1,5
Niederlande	1 468	+20,6	2 733	+18,6	9,1	1,9
Österreich	564	+28,2	1 116	+17,1	3,7	2,0
Portugal	60	-51,2	105	-86,1	0,3	1,8
Schweden	912	-2,6	1 455	-1,4	4,8	1,6
Spanien	521	+21,2	854	-11,4	2,8	1,6
Baltische Staaten	81	+12,5	245	+73,8	0,8	3,0
Island	14	-41,7	18	-57,1	0,1	1,3
Norwegen	380	+22,2	530	+11,1	1,8	1,4
Polen	554	+44,3	1 127	+6,4	3,7	2,0
Russland	355	+33,5	754	-11,5	2,5	2,1
Schweiz	578	-1,9	1 150	-11,5	3,8	2,0
Tschechische Republik	295	+32,3	964	+76,2	3,2	3,3
Türkei	69	-56,6	251	-47,0	0,8	3,6
Ungarn	171	+3,0	245	-46,9	0,8	1,4
Sonstige europäische Länder	309	+55,3	782	+4,0	2,6	2,5
Afrika	140	+32,1	473	+7,7	1,6	3,4
Republik Südafrika	51	+37,8	207	-16,2	0,7	4,1
Sonstige afrikanische Länder	89	+29,0	266	+38,5	0,9	3,0
Asien	795	+4,5	2 411	-10,9	8,0	3,0
Arabische Golfstaaten	14	-91,4	55	-94,7	0,2	3,9
Volksrepublik China und Hongkong	119	+12,3	295	-11,9	1,0	2,5
Israel	50	-26,5	92	-39,1	0,3	1,8
Japan	215	+30,3	500	+5,9	1,7	2,3
Südkorea	111	+270,0	501	+381,7	1,7	4,5
Taiwan	18	-52,6	53	-54,7	0,2	2,9
Sonstige asiatische Länder	268	+40,3	915	+88,7	3,0	3,4
Amerika	1 153	+0,5	3 202	-9,6	10,6	2,8
Kanada	92	+2,2	262	+16,4	0,9	2,8
USA	956	+5,5	2 435	-13,9	8,1	2,5
Mittelamerika und Karibik	39	-7,1	204	-15,0	0,7	5,2
Brasilien	41	-39,7	224	+29,5	0,7	5,5
Sonstige südamerikanische Länder	25	-39,0	77	+1,3	0,3	3,1
Australien, Neuseeland und Ozeanien	56	-8,2	170	+9,7	0,6	3,0
Ohne Angabe	343	-21,5	699	-10,3	2,3	2,0

Anmerkungen siehe Seite 32

Noch: **2.4 Leistung der Beherbergungsstätten nach Reisegebieten und Herkunftsländern**

Juli 2002

Reisegebiet Herkunftsland (ständiger Wohnsitz)	Ankünfte		Übernachtungen			Mittlere Aufenthalts- dauer ³⁾
	aller Gäste	Verän- derung ¹⁾	aller Gäste	Verän- derung ¹⁾	Anteil ²⁾	
Bonn und Rhein-Sieg-Kreis	78 998	+3,3	185 319	-4,2	100	2,3
Bundesrepublik Deutschland	64 036	+4,1	148 445	+1,9	80,1	2,3
darunter Nordrhein-Westfalen	12 014	+21,3	34 555	+18,8	18,6	2,9
Ausland	14 962	+0,1	36 874	-22,8	19,9	2,5
Europa	10 248	+9,6	23 033	-7,6	62,5	2,2
EU-Länder	7 110	+2,4	16 162	-12,9	43,8	2,3
Belgien	1 060	+10,2	3 094	-2,7	8,4	2,9
Dänemark	251	+28,7	438	-15,9	1,2	1,7
Finnland	107	-49,0	233	-53,2	0,6	2,2
Frankreich	712	-14,0	1 459	-28,1	4,0	2,0
Griechenland	169	+49,6	478	+60,9	1,3	2,8
Vereinigtes Königreich	1 761	+14,1	3 705	-14,6	10,0	2,1
Republik Irland	133	+155,8	434	+183,7	1,2	3,3
Italien	693	+9,3	1 709	-1,4	4,6	2,5
Luxemburg	61	-45,0	110	-44,7	0,3	1,8
Niederlande	987	-17,5	1 829	-34,2	5,0	1,9
Österreich	354	-17,1	894	-28,8	2,4	2,5
Portugal	128	+77,8	357	+60,8	1,0	2,8
Schweden	163	-29,1	233	-46,7	0,6	1,4
Spanien	531	+42,7	1 189	+29,5	3,2	2,2
Baltische Staaten	29	-55,4	104	-57,6	0,3	3,6
Island	13	-7,1	55	-11,3	0,1	4,2
Norwegen	237	+20,3	447	+10,4	1,2	1,9
Polen	292	+58,7	856	+17,7	2,3	2,9
Russland	956	+359,6	2 212	+211,1	6,0	2,3
Schweiz	652	-28,4	1 081	-37,0	2,9	1,7
Tschechische Republik	192	+32,4	431	+2,6	1,2	2,2
Türkei	165	+27,9	352	+6,7	1,0	2,1
Ungarn	233	-1,3	514	-10,5	1,4	2,2
Sonstige europäische Länder	369	+16,8	819	-31,1	2,2	2,2
Afrika	325	-39,3	1 001	-52,1	2,7	3,1
Republik Südafrika	65	-26,1	240	-36,3	0,7	3,7
Sonstige afrikanische Länder	260	-41,8	761	-55,6	2,1	2,9
Asien	2 264	+20,2	7 263	-17,5	19,7	3,2
Arabische Golfstaaten	703	+33,9	4 617	+26,9	12,5	6,6
Volksrepublik China und Hongkong	563	+201,1	815	+130,2	2,2	1,4
Israel	136	+8,8	232	-5,3	0,6	1,7
Japan	330	-45,1	671	-72,8	1,8	2,0
Südkorea	171	+140,8	220	-41,2	0,6	1,3
Taiwan	33	-52,2	60	-77,3	0,2	1,8
Sonstige asiatische Länder	328	+7,2	648	-55,7	1,8	2,0
Amerika	1 327	-39,2	3 668	-59,6	9,9	2,8
Kanada	73	-75,1	188	-87,2	0,5	2,6
USA	962	-35,1	2 749	-54,5	7,5	2,9
Mittelamerika und Karibik	61	-43,0	128	-72,0	0,3	2,1
Brasilien	96	+20,0	213	-49,4	0,6	2,2
Sonstige südamerikanische Länder	135	-38,9	390	-43,2	1,1	2,9
Australien, Neuseeland und Ozeanien	126	-37,3	209	-72,0	0,6	1,7
Ohne Angabe	672	-15,8	1 700	-19,2	4,6	2,5

Anmerkungen siehe Seite 32

Noch: **2.4 Leistung der Beherbergungsstätten nach Reisegebieten und Herkunftsländern**

Juli 2002

Reisegebiet Herkunftsland (ständiger Wohnsitz)	Ankünfte		Übernachtungen			Mittlere Aufenthalts- dauer ³⁾
	aller Gäste	Verän- derung ¹⁾	aller Gäste	Verän- derung ¹⁾	Anteil ²⁾	
Köln	151 929	-3,5	272 559	-3,3	100	1,8
Bundesrepublik Deutschland	99 295	-8,6	174 952	-8,5	64,2	1,8
darunter Nordrhein-Westfalen	13 598	+94,4	23 243	+79,6	8,5	1,7
Ausland	52 634	+7,9	97 607	+7,6	35,8	1,9
Europa	38 184	+11,0	69 093	+11,3	70,8	1,8
EU-Länder	31 801	+9,3	56 826	+10,4	58,2	1,8
Belgien	1 527	+14,0	2 458	+8,4	2,5	1,6
Dänemark	873	+3,2	1 377	-4,5	1,4	1,6
Finnland	261	-31,1	528	-34,6	0,5	2,0
Frankreich	2 688	+21,2	4 697	+22,8	4,8	1,7
Griechenland	417	+16,2	991	+15,2	1,0	2,4
Vereinigtes Königreich	12 613	+4,8	20 156	+5,1	20,7	1,6
Republik Irland	378	+30,8	853	+34,8	0,9	2,3
Italien	3 591	+4,3	8 839	+21,1	9,1	2,5
Luxemburg	205	-30,3	307	-31,5	0,3	1,5
Niederlande	4 073	+26,2	7 143	+32,2	7,3	1,8
Österreich	1 095	+0,6	2 135	-11,6	2,2	1,9
Portugal	708	-2,1	1 314	+16,9	1,3	1,9
Schweden	768	+1,5	1 290	-7,4	1,3	1,7
Spanien	2 604	+23,6	4 738	+9,0	4,9	1,8
Baltische Staaten	180	+1,1	517	+19,7	0,5	2,9
Island	102	-41,0	146	-52,1	0,1	1,4
Norwegen	727	+62,3	1 258	+54,7	1,3	1,7
Polen	465	+0,2	941	-4,8	1,0	2,0
Russland	798	+15,8	1 868	+4,4	1,9	2,3
Schweiz	2 241	+16,5	3 755	+17,5	3,8	1,7
Tschechische Republik	503	+138,4	984	+99,2	1,0	2,0
Türkei	366	-22,8	779	-25,2	0,8	2,1
Ungarn	257	+27,9	487	+20,2	0,5	1,9
Sonstige europäische Länder	744	+38,5	1 532	+29,7	1,6	2,1
Afrika	374	+21,8	1 229	+18,4	1,3	3,3
Republik Südafrika	95	+26,7	236	-16,6	0,2	2,5
Sonstige afrikanische Länder	279	+20,3	993	+31,5	1,0	3,6
Asien	5 321	+18,2	11 063	+14,4	11,3	2,1
Arabische Golfstaaten	351	-12,3	1 687	-7,2	1,7	4,8
Volksrepublik China und Hongkong	1 264	+47,5	2 245	+72,7	2,3	1,8
Israel	456	-27,7	1 126	-11,3	1,2	2,5
Japan	2 057	+45,0	3 219	+25,6	3,3	1,6
Südkorea	278	+33,0	387	+45,5	0,4	1,4
Taiwan	243	-2,8	527	-19,3	0,5	2,2
Sonstige asiatische Länder	672	-8,7	1 872	+4,0	1,9	2,8
Amerika	6 689	-9,5	12 762	-6,5	13,1	1,9
Kanada	448	-20,1	865	-8,2	0,9	1,9
USA	5 288	-10,6	10 226	-7,2	10,5	1,9
Mittelamerika und Karibik	354	+39,4	619	+34,0	0,6	1,7
Brasilien	245	-3,9	400	-34,5	0,4	1,6
Sonstige südamerikanische Länder	354	-13,4	652	+5,5	0,7	1,8
Australien, Neuseeland und Ozeanien	493	+21,1	998	+27,6	1,0	2,0
Ohne Angabe	1 573	-10,8	2 462	-29,2	2,5	1,6

Anmerkungen siehe Seite 32

Noch: **2.4 Leistung der Beherbergungsstätten nach Reisegebieten und Herkunftsländern**

Juli 2002

Reisegebiet Herkunftsland (ständiger Wohnsitz)	Ankünfte		Übernachtungen			Mittlere Aufenthalts- dauer ³⁾
	aller Gäste	Verän- derung ¹⁾	aller Gäste	Verän- derung ¹⁾	Anteil ²⁾	
Düsseldorf	89 330	+4,3	161 414	+5,0	100	1,8
Bundesrepublik Deutschland	59 095	+7,1	101 052	+8,2	62,6	1,7
darunter Nordrhein-Westfalen	4 509	-33,5	9 745	-19,4	6,0	2,2
Ausland	30 235	-0,8	60 362	+0,2	37,4	2,0
Europa	17 634	-3,2	32 463	-1,6	53,8	1,8
EU-Länder	14 507	-4,1	26 127	-1,2	43,3	1,8
Belgien	851	+42,3	1 330	+43,3	2,2	1,6
Dänemark	200	-27,8	333	-26,5	0,6	1,7
Finnland	319	+7,4	696	+44,4	1,2	2,2
Frankreich	1 373	-19,5	2 276	-10,7	3,8	1,7
Griechenland	589	+138,5	1 392	+105,6	2,3	2,4
Vereinigtes Königreich	4 608	-12,7	7 605	-18,4	12,6	1,7
Republik Irland	201	-11,5	524	+31,3	0,9	2,6
Italien	1 622	+11,0	2 508	+2,8	4,2	1,5
Luxemburg	179	-1,6	277	-8,3	0,5	1,5
Niederlande	2 045	+9,1	3 733	+9,2	6,2	1,8
Österreich	956	+10,6	1 818	-2,6	3,0	1,9
Portugal	191	+49,2	339	+40,7	0,6	1,8
Schweden	367	-45,8	1 347	+3,1	2,2	3,7
Spanien	1 006	-22,9	1 949	-6,1	3,2	1,9
Baltische Staaten	28	-30,0	104	-6,3	0,2	3,7
Island	58	+34,9	115	+6,5	0,2	2,0
Norwegen	188	-44,4	374	-42,4	0,6	2,0
Polen	239	-17,0	495	-22,2	0,8	2,1
Russland	486	+7,8	1 191	+1,1	2,0	2,5
Schweiz	1 094	+2,0	1 982	-1,3	3,3	1,8
Tschechische Republik	87	-1,1	168	-14,7	0,3	1,9
Türkei	336	-0,3	646	-9,4	1,1	1,9
Ungarn	127	+56,8	236	+43,9	0,4	1,9
Sonstige europäische Länder	484	+36,7	1 025	+33,8	1,7	2,1
Afrika	374	+2,7	1 134	+11,1	1,9	3,0
Republik Südafrika	67	-10,7	201	+41,5	0,3	3,0
Sonstige afrikanische Länder	307	+6,2	933	+6,1	1,5	3,0
Asien	6 559	+5,5	16 244	+6,1	26,9	2,5
Arabische Golfstaaten	1 515	+29,8	3 739	+22,7	6,2	2,5
Volksrepublik China und Hongkong	367	+21,9	1 120	+106,6	1,9	3,1
Israel	322	-41,2	1 231	-34,7	2,0	3,8
Japan	3 269	-4,8	7 041	-8,2	11,7	2,2
Südkorea	163	+66,3	249	+25,8	0,4	1,5
Taiwan	101	+94,2	186	+169,6	0,3	1,8
Sonstige asiatische Länder	822	+32,6	2 678	+41,2	4,4	3,3
Amerika	3 660	-20,6	7 508	-16,4	12,4	2,1
Kanada	196	-47,2	378	-54,8	0,6	1,9
USA	2 998	-22,7	6 396	-10,5	10,6	2,1
Mittelamerika und Karibik	76	+16,9	181	+43,7	0,3	2,4
Brasilien	121	-2,4	200	-60,6	0,3	1,7
Sonstige südamerikanische Länder	269	+58,2	353	-2,8	0,6	1,3
Australien, Neuseeland und Ozeanien	214	+54,0	434	+39,1	0,7	2,0
Ohne Angabe	1 794	+95,0	2 579	+56,5	4,3	1,4

Anmerkungen siehe Seite 32

Noch: **2.4 Leistung der Beherbergungsstätten nach Reisegebieten und Herkunftsländern**

Juli 2002

Reisegebiet Herkunftsland (ständiger Wohnsitz)	Ankünfte		Übernachtungen			Mittlere Aufenthalts- dauer ³⁾
	aller Gäste	Verän- derung ¹⁾	aller Gäste	Verän- derung ¹⁾	Anteil ²⁾	
Ruhrgebiet	156 764	+17,1	321 982	+13,6	100	2,1
Bundesrepublik Deutschland	134 628	+19,8	273 465	+14,5	84,9	2,0
darunter Nordrhein-Westfalen	28 968	+48,4	80 742	+26,0	25,1	2,8
Ausland	22 136	+2,9	48 517	+8,6	15,1	2,2
Europa	18 704	+2,2	38 151	+7,4	78,6	2,0
EU-Länder	14 430	+2,7	27 497	+10,1	56,7	1,9
Belgien	1 177	-20,1	2 449	-9,1	5,0	2,1
Dänemark	909	+13,1	1 344	+26,0	2,8	1,5
Finnland	240	+13,7	537	+23,2	1,1	2,2
Frankreich	1 315	+7,5	2 040	-3,7	4,2	1,6
Griechenland	179	+37,7	487	+49,4	1,0	2,7
Vereinigtes Königreich	2 143	+35,5	5 222	+37,8	10,8	2,4
Republik Irland	68	+44,7	268	+185,1	0,6	3,9
Italien	956	+4,4	2 079	+3,4	4,3	2,2
Luxemburg	167	+1,2	248	+8,3	0,5	1,5
Niederlande	3 330	-5,4	5 871	+2,2	12,1	1,8
Österreich	954	+18,2	2 300	+28,2	4,7	2,4
Portugal	169	+7,0	400	-9,3	0,8	2,4
Schweden	2 251	-12,5	2 635	-17,3	5,4	1,2
Spanien	572	+30,0	1 617	+55,8	3,3	2,8
Baltische Staaten	145	+150,0	410	+182,8	0,8	2,8
Island	55	+243,8	253	+743,3	0,5	4,6
Norwegen	509	+17,0	773	+28,4	1,6	1,5
Polen	754	+3,3	1 474	-11,4	3,0	2,0
Russland	427	+26,3	2 056	+45,0	4,2	4,8
Schweiz	956	-7,1	2 010	+1,0	4,1	2,1
Tschechische Republik	332	+67,7	700	+54,2	1,4	2,1
Türkei	488	+14,8	1 266	+18,1	2,6	2,6
Ungarn	116	-28,4	358	-11,6	0,7	3,1
Sonstige europäische Länder	492	-43,1	1 354	-51,0	2,8	2,8
Afrika	258	+47,4	555	-51,0	1,1	2,2
Republik Südafrika	59	+78,8	124	+49,4	0,3	2,1
Sonstige afrikanische Länder	199	+40,1	431	-58,9	0,9	2,2
Asien	1 089	-5,4	3 216	-6,6	6,6	3,0
Arabische Golfstaaten	91	-19,5	245	-57,5	0,5	2,7
Volksrepublik China und Hongkong	238	-6,7	471	-17,1	1,0	2,0
Israel	154	+85,5	713	+170,1	1,5	4,6
Japan	197	-2,5	611	-10,9	1,3	3,1
Südkorea	68	+47,8	147	+63,3	0,3	2,2
Taiwan	53	+211,8	193	+972,2	0,4	3,6
Sonstige asiatische Länder	288	-33,8	836	-32,5	1,7	2,9
Amerika	1 256	-3,1	4 599	+37,4	9,5	3,7
Kanada	81	-33,6	311	+22,4	0,6	3,8
USA	993	-1,2	3 632	+44,8	7,5	3,7
Mittelamerika und Karibik	25	+8,7	139	+40,4	0,3	5,6
Brasilien	90	+34,3	284	+22,9	0,6	3,2
Sonstige südamerikanische Länder	67	-15,2	233	-8,6	0,5	3,5
Australien, Neuseeland und Ozeanien	121	+42,4	305	+27,1	0,6	2,5
Ohne Angabe	708	+41,9	1 691	+69,6	3,5	2,4

Anmerkungen siehe Seite 32

Noch: **2.4 Leistung der Beherbergungsstätten nach Reisegebieten und Herkunftsländern**

Juli 2002

Reisegebiet Herkunftsland (ständiger Wohnsitz)	Ankünfte		Übernachtungen			Mittlere Aufenthalts- dauer ³⁾
	aller Gäste	Verän- derung ¹⁾	aller Gäste	Verän- derung ¹⁾	Anteil ²⁾	
Nordrhein-Westfalen	1 185 386	+10,2	3 243 168	+4,7	100	2,7
Bundesrepublik Deutschland	955 989	+11,1	2 689 537	+4,5	82,9	2,8
darunter Nordrhein-Westfalen	254 353	+16,2	1 011 050	-3,1	31,2	4,0
Ausland	229 397	+6,7	553 631	+5,6	17,1	2,4
Europa	177 260	+7,9	429 093	+9,1	77,5	2,4
EU-Länder	144 895	+6,0	348 358	+8,9	62,9	2,4
Belgien	13 195	+10,7	35 533	+13,5	6,4	2,7
Dänemark	7 222	-1,2	13 525	+4,2	2,4	1,9
Finnland	1 762	-8,8	3 891	+1,3	0,7	2,2
Frankreich	11 208	+3,8	20 053	+1,6	3,6	1,8
Griechenland	1 835	+53,9	4 836	+50,6	0,9	2,6
Vereinigtes Königreich	30 638	+0,8	58 769	+1,8	10,6	1,9
Republik Irland	1 050	+15,0	2 867	+39,7	0,5	2,7
Italien	10 420	+7,5	22 789	+11,7	4,1	2,2
Luxemburg	1 186	-7,3	2 116	-13,0	0,4	1,8
Niederlande	44 512	+11,3	140 435	+12,7	25,4	3,2
Österreich	6 224	+10,4	14 704	+10,8	2,7	2,4
Portugal	1 493	+2,7	3 214	-10,3	0,6	2,2
Schweden	7 117	-13,0	11 145	-7,3	2,0	1,6
Spanien	7 033	+16,8	14 481	+13,3	2,6	2,1
Baltische Staaten	956	+41,2	3 169	+53,5	0,6	3,3
Island	315	+2,6	804	+32,7	0,1	2,6
Norwegen	3 577	+15,6	5 819	+15,0	1,1	1,6
Polen	5 233	+21,9	14 724	-4,8	2,7	2,8
Russland	4 241	+56,2	12 673	+57,8	2,3	3,0
Schweiz	8 133	+3,9	15 701	+2,2	2,8	1,9
Tschechische Republik	2 430	+39,5	6 587	+15,0	1,2	2,7
Türkei	1 993	-9,7	4 708	-5,2	0,9	2,4
Ungarn	1 532	+12,9	4 187	+10,7	0,8	2,7
Sonstige europäische Länder	3 955	+21,5	12 363	+1,2	2,2	3,1
Afrika	2 517	+28,7	7 201	-15,9	1,3	2,9
Republik Südafrika	526	+24,3	1 552	+3,5	0,3	3,0
Sonstige afrikanische Länder	1 991	+29,9	5 649	-20,0	1,0	2,8
Asien	20 995	+7,5	53 248	-0,8	9,6	2,5
Arabische Golfstaaten	3 283	+12,6	12 875	+1,5	2,3	3,9
Volksrepublik China und Hongkong	3 376	+42,2	7 371	+47,4	1,3	2,2
Israel	1 415	-26,8	4 420	-23,4	0,8	3,1
Japan	6 907	+5,4	14 546	-6,9	2,6	2,1
Südkorea	1 052	+78,9	2 292	+58,3	0,4	2,2
Taiwan	617	-11,7	1 416	-13,7	0,3	2,3
Sonstige asiatische Länder	4 345	-2,9	10 328	-10,5	1,9	2,4
Amerika	17 866	-13,2	43 093	-15,7	7,8	2,4
Kanada	1 341	-31,1	3 510	-34,2	0,6	2,6
USA	13 895	-13,7	33 102	-13,0	6,0	2,4
Mittelamerika und Karibik	723	+6,5	1 754	-8,5	0,3	2,4
Brasilien	802	+5,5	2 256	-12,5	0,4	2,8
Sonstige südamerikanische Länder	1 105	+1,6	2 471	-23,2	0,4	2,2
Australien, Neuseeland und Ozeanien	1 476	+10,0	3 176	-2,2	0,6	2,2
Ohne Angabe	9 283	+27,7	17 820	+21,9	3,2	1,9

Anmerkungen siehe Seite 32

3.1 Leistung der Beherbergungs

Januar bis

Amtliche Schlüsselnummer	Verwaltungsbezirk	Ankünfte			
		aller Gäste	Veränderung ¹⁾	ausländischer Gäste	Veränderung ¹⁾
111 000	Kreisfreie Städte				
	Düsseldorf	739 131	+3,6	269 786	+8,0
112 000	Duisburg	93 477	+5,8	13 961	+13,4
113 000	Essen	227 327	+2,9	38 856	+4,9
114 000	Krefeld	72 132	+16,0	14 666	+28,0
116 000	Mönchengladbach	64 313	+5,5	11 229	-9,9
117 000	Mülheim an der Ruhr	50 262	+9,7	4 872	+2,9
119 000	Oberhausen	52 835	-8,9	5 195	-13,0
120 000	Remscheid	37 297	-6,1	9 244	+13,7
122 000	Solingen	38 885	+1,5	6 044	+6,3
124 000	Wuppertal	79 383	-13,5	12 160	-18,8
154 000	Kreis Kleve	172 261	-0,5	30 469	+14,5
154 004	Bedburg-Hau	1 139	+6,7	103	+151,2
154 008	Emmerich am Rhein, Stadt	7 708	-7,2	1 705	+2,6
154 012	Geldern, Stadt	12 234	+14,1	901	+9,3
154 016	Goch, Stadt	9 403	+87,3	376	-1,3
154 020	Issum	-	-	-	-
154 024	Kalkar, Stadt
154 028	Kerken	6 836	-2,6	283	+19,4
154 032	Kevelaer, Stadt	18 558	-6,1	1 428	-14,0
154 036	Kleve, Stadt	33 036	-1,0	3 967	-5,6
154 040	Kranenburg
154 044	Rees, Stadt	5 009	+79,2	619	+202,0
154 048	Rheurdt	4 376	+81,4	186	-22,2
154 052	Straelen, Stadt	11 227	+12,8	654	+29,5
154 056	Uedem
154 060	Wachtendonk	1 586	-15,7	64	-50,8
154 064	Weeze	1 500	-9,0	-	-
158 000	Kreis Mettmann	243 212	-5,5	40 004	-5,4
158 004	Erkrath, Stadt	10 510	-2,4	1 922	-19,5
158 008	Haan, Stadt	12 422	-8,7	1 778	-29,0
158 012	Heiligenhaus, Stadt	9 028	+24,6	1 335	-2,1
158 016	Hilden, Stadt	35 698	-0,9	4 218	-5,7
158 020	Langenfeld (Rhld.), Stadt	13 458	+2,1	1 401	-0,8
158 024	Mettmann, Stadt	30 334	-8,5	4 793	+8,8
158 026	Monheim am Rhein, Stadt	20 731	-8,1	2 519	-10,4
158 028	Ratingen, Stadt	92 382	-9,6	20 487	-0,7
158 032	Velbert, Stadt	17 685	+1,4	1 483	-33,7
158 036	Wülfrath, Stadt	964	-15,4	68	+4,6
162 000	Kreis Neuss	176 822	-2,8	39 192	+8,9
162 004	Dormagen, Stadt	19 101	-6,5	3 723	+7,5
162 008	Grevenbroich, Stadt	10 921	-4,0	2 247	+30,0
162 012	Jüchen
162 016	Kaarst, Stadt	20 029	+5,0	4 106	+22,2
162 020	Korschenbroich, Stadt
162 022	Meerbusch, Stadt	16 764	-5,6	3 151	+0,8
162 024	Neuss, Stadt	106 584	-2,7	25 662	+6,4
162 028	Rommerskirchen	1 290	-19,1	90	+20,0
166 000	Kreis Viersen	78 892	+9,9	5 949	-20,8
166 004	Brüggen	11 722	+5,8	452	-0,4
166 008	Grefrath
166 012	Kempfen, Stadt	3 836	+6,5	659	+16,2
166 016	Nettetal, Stadt	32 853	+34,2	1 065	-16,5
166 020	Niederkrüchten	1 442	-47,6	336	-60,5
166 024	Schwalmtal
166 028	Tönisvorst, Stadt	1 879	+11,7	252	-14,9
166 032	Viersen, Stadt	6 699	+6,9	1 259	+27,6
166 036	Willich, Stadt	11 698	-13,6	1 306	-43,9
170 000	Kreis Wesel	124 326	+0,6	16 584	+2,7
170 004	Alpen
170 008	Dinslaken, Stadt	8 778	-3,4	667	-11,5
170 012	Hamminkeln, Stadt	7 072	+2,2	352	-2,2
170 016	Hünxe

1) Veränderung gegenüber dem Vorjahreszeitraum in % – 2) mittlere Aufenthaltsdauer in Tagen = Übernachtungen / Ankünfte – 3) mittlere Auslastung =

stätten nach Verwaltungsbezirken

Juli 2002

Übernachtungen				Mittlere Aufenthaltsdauer ²⁾		Mittlere Auslastung der angebotenen Betten ³⁾	Amtliche Schlüsselnummer
aller Gäste	Veränderung ¹⁾	ausländischer Gäste	Veränderung ¹⁾	aller Gäste	ausländischer Gäste		
1 428 884	+8,8	588 523	+15,9	1,9	2,2	42,2	111 000
190 577	+3,9	30 168	+16,4	2,0	2,2	33,7	112 000
556 232	+4,6	97 603	+20,2	2,4	2,5	43,3	113 000
137 927	+8,9	33 687	+27,7	1,9	2,3	38,6	114 000
117 721	+3,7	25 128	-11,3	1,8	2,2	29,9	116 000
93 585	+3,9	13 099	+2,4	1,9	2,7	31,8	117 000
93 665	-9,2	11 763	-1,0	1,8	2,3	34,8	119 000
62 229	+1,5	16 023	+21,7	1,7	1,7	31,6	120 000
78 175	-3,0	14 068	-7,7	2,0	2,3	28,3	122 000
174 354	-8,8	27 124	-7,7	2,2	2,2	31,6	124 000
368 377	+1,6	66 451	+30,3	2,1	2,2	34,7	154 000
2 210	+10,1	245	+345,5	1,9	2,4	18,4	154 004
14 823	-9,1	3 017	-8,5	1,9	1,8	22,0	154 008
54 064	+5,3	2 687	+12,1	4,4	3,0	54,5	154 012
17 507	+71,8	687	-18,9	1,9	1,8	28,9	154 016
.	154 020
.	154 024
10 642	-1,4	710	+37,9	1,6	2,5	35,9	154 028
33 697	-10,3	2 526	-27,6	1,8	1,8	23,5	154 032
69 606	+11,5	16 926	+71,8	2,1	4,3	35,7	154 036
.	154 040
9 227	+74,8	1 421	+275,9	1,8	2,3	21,8	154 044
8 969	-5,6	838	-35,1	2,0	4,5	26,8	154 048
23 346	+17,2	1 218	+20,7	2,1	1,9	53,2	154 052
.	154 056
2 511	-5,9	84	-52,3	1,6	1,3	25,2	154 060
3 581	-21,1	-	-	2,4	-	27,1	154 064
490 204	-2,1	98 633	+8,6	2,0	2,5	34,3	158 000
21 229	-7,7	4 734	-1,8	2,0	2,5	26,7	158 004
37 595	-3,8	3 961	-32,5	3,0	2,2	35,9	158 008
15 808	+29,6	2 856	+13,8	1,8	2,1	32,4	158 012
73 449	+4,8	10 795	+9,3	2,1	2,6	41,5	158 016
24 837	-0,3	3 785	+0,4	1,8	2,7	33,8	158 020
59 861	-3,4	9 697	+9,6	2,0	2,0	28,3	158 024
35 161	-4,1	4 475	-13,4	1,7	1,8	34,4	158 026
186 164	-4,5	54 277	+21,3	2,0	2,6	37,2	158 028
33 829	-2,9	3 881	-22,0	1,9	2,6	28,0	158 032
2 271	-22,9	172	-31,2	2,4	2,5	23,3	158 036
365 691	+1,6	94 231	+22,1	2,1	2,4	34,3	162 000
43 064	-10,2	8 655	+8,6	2,3	2,3	34,3	162 004
27 607	+3,2	7 046	+44,6	2,5	3,1	35,9	162 008
.	162 012
39 989	+10,4	10 658	+39,0	2,0	2,6	34,7	162 016
.	162 020
32 623	+4,7	8 555	+25,5	1,9	2,7	27,2	162 022
214 826	+3,0	58 547	+18,6	2,0	2,3	36,5	162 024
3 645	-22,5	249	+23,3	2,8	2,8	20,9	162 028
165 683	+8,8	15 853	-15,3	2,1	2,7	30,0	166 000
22 651	+0,9	1 200	+4,3	1,9	2,7	31,3	166 004
.	166 008
7 403	+4,2	1 737	+5,9	1,9	2,6	25,5	166 012
74 636	+27,8	3 970	+19,4	2,3	3,7	35,1	166 016
3 548	-46,2	829	-64,7	2,5	2,5	17,8	166 020
.	166 024
3 559	-21,1	718	-49,0	1,9	2,8	17,3	166 028
12 310	+9,2	2 594	+18,8	1,8	2,1	22,0	166 032
25 524	-4,8	3 180	-38,6	2,2	2,4	28,0	166 036
232 483	-	32 820	+14,5	1,9	2,0	28,0	170 000
.	170 004
19 729	-6,9	1 435	-0,3	2,2	2,2	27,9	170 008
11 096	-2,3	710	+5,7	1,6	2,0	22,5	170 012
.	170 016

(Übernachtungen / angebotene Bettentage) * 100

Noch: **3.1 Leistung der Beherbergungs****Januar bis**

Amtliche Schlüssel- nummer	Verwaltungsbezirk	Ankünfte			
		aller Gäste	Verän- derung ¹⁾	aus- ländischer Gäste	Verän- derung ¹⁾
	Noch: Kreis Wesel				
170 020	Kamp-Lintfort, Stadt	4 956	-28,2	688	-14,7
170 024	Moers, Stadt	31 438	-1,7	5 488	-4,9
170 028	Neukirchen-Vluyn, Stadt	3 429	+99,9	302	+542,6
170 032	Rheinberg, Stadt	938	-26,9	96	+10,3
170 036	Schermbeck	21 408	+8,1	3 229	+6,4
170 040	Sonsbeck	2 639	+9,6	79	-21,0
170 044	Voerde (Niederrhein), Stadt	4 115	+7,8	537	+40,9
170 048	Wesel, Stadt	24 432	+7,5	2 946	+22,5
170 052	Xanten, Stadt	12 662	-5,7	1 515	+7,8
100 000	Reg.-Bez. Düsseldorf	2 250 555	+1,0	518 211	+5,5
	Kreisfreie Städte				
313 000	Aachen	166 974	-7,6	38 015	-5,9
314 000	Bonn	292 620	-4,9	45 463	-6,9
315 000	Köln	1 029 436	+3,7	296 675	-0,6
316 000	Leverkusen	61 687	-1,0	16 434	-2,7
354 000	Kreis Aachen	96 440	+6,8	18 442	+19,8
354 004	Alsdorf, Stadt
354 008	Baesweiler, Stadt
354 012	Eschweiler, Stadt	6 802	+20,9	996	+104,1
354 016	Herzogenrath, Stadt	4 491	+1,7	350	-10,3
354 020	Monschau, Stadt	29 369	+1,9	7 380	+30,4
354 024	Roetgen	2 296	+24,2	239	+13,8
354 028	Simmerath	32 259	+17,9	6 088	+23,4
354 032	Stolberg (Rhld.), Stadt	11 729	-2,3	2 255	-6,5
354 036	Würselen, Stadt	5 846	-12,2	866	-4,9
358 000	Kreis Düren	63 606	+2,9	7 740	-21,2
358 004	Aldenhoven
358 008	Düren, Stadt	23 154	-5,7	2 403	-36,1
358 012	Heimbach, Stadt	6 337	-6,4	1 175	-15,0
358 016	Hürtgenwald	9 415	-6,6	1 935	-11,4
358 020	Inden
358 024	Jülich, Stadt	6 073	+21,4	997	-21,2
358 028	Kreuzau	2 445	+0,5	31	-38,0
358 032	Langerwehe	-	-100,0	-	-
358 036	Linnich, Stadt
358 040	Merzenich	-	-	-	-
358 044	Nideggen, Stadt	13 263	+28,4	992	-7,7
358 048	Niederzier	598	+25,1	-	-
358 052	Nörvenich	-	-	-	-
358 056	Titz	-	-	-	-
358 060	Vettweiß
362 000	Erftkreis	141 093	-0,6	28 714	-1,6
362 004	Bedburg, Stadt
362 008	Bergheim, Stadt	6 877	-13,1	699	+12,9
362 012	Brühl, Stadt	23 545	-3,6	6 889	-5,0
362 016	Elsdorf
362 020	Erftstadt, Stadt	4 758	+8,4	396	+32,0
362 024	Frechen, Stadt	21 063	+0,6	2 768	-3,0
362 028	Hürth, Stadt	47 226	-2,9	14 664	-2,2
362 032	Kerpen, Stadt	10 818	+7,3	1 160	+10,5
362 036	Pulheim, Stadt	13 006	+2,3	1 313	+2,5
362 040	Wesseling, Stadt	9 004	+0,5	373	-14,6
366 000	Kreis Euskirchen	127 843	+10,6	9 428	-10,7
366 004	Bad Münstereifel, Stadt	24 390	+10,5	853	+13,9
366 008	Blankenheim	16 266	+3,6	1 326	-
366 012	Dahlem
366 016	Euskirchen, Stadt	11 958	+15,1	1 155	+2,2
366 020	Hellenthal	14 882	+0,5	1 110	-5,3
366 024	Kall	10 082	+6,3	304	+10,9
366 028	Mechernich, Stadt	5 436	+23,2	174	+19,2
366 032	Nettersheim	10 613	+11,1	88	-40,1

Anmerkungen siehe Seite 44

stätten nach Verwaltungsbezirken

Juli 2002

Übernachtungen				Mittlere Aufenthaltsdauer ²⁾		Mittlere Auslastung der angebotenen Betten ³⁾	Amtliche Schlüsselnummer
aller Gäste	Veränderung ¹⁾	ausländischer Gäste	Veränderung ¹⁾	aller Gäste	ausländischer Gäste		
10 183	-29,1	1 681	+0,5	2,1	2,4	18,7	170 020
53 703	+1,4	10 412	+9,0	1,7	1,9	33,1	170 024
5 859	+52,0	567	+380,5	1,7	1,9	17,9	170 028
1 601	-29,2	183	+41,9	1,7	1,9	9,1	170 032
42 141	+5,2	5 945	+7,8	2,0	1,8	36,7	170 036
8 367	+4,2	264	+23,4	3,2	3,3	28,1	170 040
8 319	+2,5	1 352	+77,7	2,0	2,5	18,3	170 044
45 552	+7,6	6 924	+23,6	1,9	2,4	29,1	170 048
21 879	-3,1	2 510	+28,7	1,7	1,7	29,2	170 052
4 555 787	+3,5	1 165 174	+14,4	2,0	2,2	36,4	100 000
379 910	-7,1	74 637	+4,4	2,3	2,0	44,9	313 000
573 999	-6,0	108 648	-15,0	2,0	2,4	37,8	314 000
1 847 330	+2,3	594 615	-2,0	1,8	2,0	40,0	315 000
121 208	-8,4	34 579	-15,3	2,0	2,1	37,6	316 000
267 101	+8,7	50 439	+34,2	2,8	2,7	31,2	354 000
.	354 004
.	354 008
18 742	+22,4	5 533	+359,6	2,8	5,6	30,5	354 012
10 537	-5,3	864	-28,9	2,3	2,5	31,0	354 016
82 339	+6,3	15 321	+32,5	2,8	2,1	32,8	354 020
4 361	+24,5	312	+6,8	1,9	1,3	27,5	354 024
109 172	+13,6	19 748	+31,7	3,4	3,2	32,8	354 028
26 164	+9,8	6 890	+15,5	2,2	3,1	30,1	354 032
9 962	-17,2	1 276	-11,5	1,7	1,5	21,9	354 036
134 422	+2,2	19 675	-15,8	2,1	2,5	24,8	358 000
.	358 004
42 268	-9,1	6 301	-25,2	1,8	2,6	37,6	358 008
15 719	-9,2	3 161	-18,7	2,5	2,7	12,3	358 012
20 463	-8,9	4 741	-6,2	2,2	2,5	25,9	358 016
.	358 020
13 039	+25,2	2 446	-15,0	2,1	2,5	30,1	358 024
6 145	-1,0	111	-32,3	2,5	3,6	23,1	358 028
-	-100,0	-	-	-	-	-	358 032
.	358 036
.	358 040
30 889	+32,9	2 231	-10,5	2,3	2,2	26,3	358 044
1 478	+33,3	-	-	2,5	-	14,8	358 048
-	-	-	-	-	-	-	358 052
-	-	-	-	-	-	-	358 056
.	358 060
321 959	-3,8	66 497	-3,3	2,3	2,3	36,0	362 000
.	362 004
15 304	-25,7	1 890	-43,4	2,2	2,7	24,2	362 008
39 548	-13,5	10 409	-11,6	1,7	1,5	27,3	362 012
.	362 016
12 198	+11,6	1 098	+88,3	2,6	2,8	27,7	362 020
40 995	+3,4	6 142	-1,5	1,9	2,2	30,4	362 024
142 184	-0,9	39 565	+0,4	3,0	2,7	52,4	362 028
19 211	-5,7	2 844	+5,0	1,8	2,5	33,8	362 032
26 236	-3,2	2 870	+0,8	2,0	2,2	32,5	362 036
18 315	-8,2	834	-28,8	2,0	2,2	29,3	362 040
434 913	+3,8	34 507	-26,2	3,4	3,7	31,3	366 000
67 944	+12,4	2 972	+27,8	2,8	3,5	25,8	366 004
39 931	-	2 694	-2,3	2,5	2,0	31,1	366 008
.	366 012
27 491	+19,1	2 850	-35,0	2,3	2,5	31,7	366 016
43 440	-0,9	2 607	-20,3	2,9	2,3	34,1	366 020
26 569	+2,2	775	-4,6	2,6	2,5	27,3	366 024
13 230	+18,9	444	-38,3	2,4	2,6	21,6	366 028
83 709	+2,5	982	-19,1	7,9	11,2	51,2	366 032

Noch: 3.1 Leistung der Beherbergungs

Januar bis

Amtliche Schlüssel- nummer	Verwaltungsbezirk	Ankünfte			
		aller Gäste	Verän- derung ¹⁾	aus- ländischer Gäste	Verän- derung ¹⁾
	Noch: Kreis Euskirchen				
366 036	Schleiden, Stadt	15 720	-9,8	2 865	-35,8
366 040	Weilerswist
366 044	Zülpich, Stadt	2 050	+38,0	244	-2,4
370 000	Kreis Heinsberg	35 471	+10,0	6 188	+7,6
370 004	Erkelenz, Stadt	6 319	+8,8	1 233	+5,0
370 008	Gangelt
370 012	Geilenkirchen, Stadt	4 901	+6,3	1 853	-3,0
370 016	Heinsberg, Stadt	2 522	+20,5	484	+0,2
370 020	Hückelhoven, Stadt	5 802	+52,6	754	+56,4
370 024	Selfkant	-	-	-	-
370 028	Übach-Palenberg, Stadt
370 032	Waldfeucht
370 036	Wassenberg, Stadt	4 428	+1,3	342	-24,0
370 040	Wegberg, Stadt	9 219	-0,7	1 078	-13,1
374 000	Oberbergischer Kreis	154 763	+9,2	9 686	-3,5
374 004	Bergneustadt, Stadt	7 978	+11,5	199	+77,7
374 008	Engelskirchen
374 012	Gummersbach, Stadt	25 128	-1,4	3 591	-21,7
374 016	Hückeswagen, Stadt	6 275	-7,6	665	+0,9
374 020	Lindlar	10 688	+27,8	622	+92,6
374 024	Marienheide	16 114	+13,3	972	-6,2
374 028	Morsbach
374 032	Nümbrecht	24 973	+5,6	591	+134,5
374 036	Radevormwald, Stadt	18 636	+18,3	520	+33,3
374 040	Reichshof	7 564	-30,3	412	+17,7
374 044	Waldbröl, Stadt	5 006	-8,6	8	-97,7
374 048	Wiehl, Stadt	14 113	+59,6	986	-4,3
374 052	Wipperfürth, Stadt	8 358	+36,4	658	+89,1
378 000	Rhein.-Berg.-Kreis	104 180	-2,2	11 472	+7,9
378 004	Bergisch Gladbach, Stadt	50 064	-0,5	6 045	+5,5
378 008	Burscheid, Stadt
378 012	Kürten	3 615	-2,6	1 425	+53,2
378 016	Leichlingen (Rhld.), Stadt	10 138	+7,8	588	+145,0
378 020	Odenthal	5 723	-0,3	672	-7,2
378 024	Overath, Stadt	5 020	+2,0	385	+42,1
378 028	Rösrath, Stadt
378 032	Wermelskirchen, Stadt	18 865	-7,9	762	-10,1
382 000	Rhein-Sieg-Kreis	272 786	-0,7	32 488	+4,3
382 004	Alfter	1 968	-28,0	198	-17,2
382 008	Bad Honnef, Stadt	55 751	+17,5	4 141	+28,6
382 012	Bornheim, Stadt	9 638	-9,3	739	-5,1
382 016	Eitorf	5 162	+16,7	50	-64,3
382 020	Hennef (Sieg), Stadt	21 629	-8,9	1 193	+40,2
382 024	Königswinter, Stadt	58 730	+0,5	6 795	+1,9
382 028	Lohmar, Stadt	7 812	-11,3	762	-4,6
382 032	Meckenheim, Stadt	5 085	-11,8	1 157	-6,6
382 036	Much	10 027	-9,0	522	+10,4
382 040	Neunkirchen-Seelscheid
382 044	Niederkassel, Stadt	6 051	+9,2	665	+36,3
382 048	Rheinbach, Stadt	3 408	-33,9	140	-59,7
382 052	Ruppichteroth
382 056	Sankt Augustin, Stadt	8 239	-28,8	1 010	-42,6
382 060	Siegburg, Stadt	18 786	-12,3	4 944	-20,9
382 064	Swisttal	2 535	+13,6	209	+25,1
382 068	Troisdorf, Stadt	32 727	+6,5	8 429	+46,8
382 072	Wachtberg	8 831	+14,8	737	-0,5
382 076	Windeck	9 023	-5,8	207	-35,3
300 000	Reg.-Bez. Köln	2 546 899	+1,5	520 745	-1,2
	Kreisfreie Städte				
512 000	Bottrop	18 125	+15,2	3 512	+23,7
513 000	Gelsenkirchen	39 584	+4,3	5 833	-19,1
515 000	Münster	239 359	+5,0	21 518	+3,9

Anmerkungen siehe Seite 44

stätten nach Verwaltungsbezirken

Juli 2002

Übernachtungen				Mittlere Aufenthaltsdauer ²⁾		Mittlere Auslastung der angebotenen Betten ³⁾	Amtliche Schlüsselnummer
aller Gäste	Veränderung ¹⁾	ausländischer Gäste	Veränderung ¹⁾	aller Gäste	ausländischer Gäste		
57 622	-18,9	14 722	-40,5	3,7	5,1	24,0	366 036
14 723	+188,7	763	-2,2	7,2	3,1	55,4	366 040
76 418	+13,2	17 368	+15,7	2,2	2,8	28,9	370 000
15 269	+19,8	3 165	+34,4	2,4	2,6	36,4	370 004
13 848	+6,1	6 955	-4,3	2,8	3,8	30,8	370 008
4 185	+15,3	944	-4,9	1,7	2,0	23,8	370 012
12 647	+53,5	2 197	+77,0	2,2	2,9	31,4	370 016
-	-	-	-	-	-	-	370 020
7 731	+2,0	705	-33,6	1,7	2,1	23,7	370 024
18 783	+1,4	2 222	+7,1	2,0	2,1	28,3	370 028
529 362	+2,8	26 974	-2,3	3,4	2,8	38,0	370 032
34 165	-1,5	989	+107,3	4,3	5,0	34,1	370 036
59 013	+3,3	10 274	-13,4	2,3	2,9	27,0	370 040
11 726	-26,8	1 430	-29,4	1,9	2,2	27,2	370 044
28 828	+9,8	2 131	+70,8	2,7	3,4	28,5	370 048
37 819	+6,4	2 568	-10,6	2,3	2,6	33,0	370 052
112 602	+2,6	1 735	+216,0	4,5	2,9	54,1	370 056
46 647	+14,4	1 330	+29,4	2,5	2,6	47,2	370 060
71 137	-16,5	1 233	+0,2	9,4	3,0	51,2	370 064
15 672	-8,8	8	-99,4	3,1	1,0	29,2	370 068
29 193	+75,2	2 212	-3,2	2,1	2,2	27,4	370 072
19 944	+40,7	2 103	+146,3	2,4	3,2	28,1	370 076
259 193	-1,2	24 314	-3,8	2,5	2,1	32,1	374 000
99 923	-1,9	10 253	-12,6	2,0	1,7	32,3	374 004
10 611	+20,7	4 260	+106,6	2,9	3,0	25,9	374 008
62 910	+14,2	2 315	+134,8	6,2	3,9	49,2	374 012
10 953	-5,8	1 645	-2,5	1,9	2,4	23,2	374 016
14 252	-7,8	633	-13,6	2,8	1,6	20,0	374 020
35 395	-6,4	1 543	-27,8	1,9	2,0	27,4	374 024
641 999	-1,7	73 918	+2,2	2,4	2,3	32,5	374 028
5 696	-33,4	533	-46,2	2,9	2,7	25,7	374 032
123 173	+17,7	10 314	+26,6	2,2	2,5	39,0	374 036
25 828	-1,0	3 753	+16,7	2,7	5,1	29,6	374 040
8 827	+11,0	54	-86,1	1,7	1,1	15,2	374 044
101 868	+0,1	2 819	+65,9	4,7	2,4	38,5	374 048
133 597	+1,7	17 125	+3,7	2,3	2,5	33,6	374 052
12 311	-23,2	1 650	-9,8	1,6	2,2	18,5	374 056
11 151	-5,5	2 531	+12,2	2,2	2,2	27,9	374 060
21 149	-14,0	1 198	+1,2	2,1	2,3	34,3	374 064
11 320	+11,2	1 427	+28,9	1,9	2,1	25,4	374 068
6 242	-38,3	218	-74,5	1,8	1,6	21,6	374 072
18 166	-30,0	1 799	-42,5	2,2	1,8	33,0	374 076
32 760	-14,3	9 898	-18,5	1,7	2,0	28,0	374 080
4 152	-1,0	342	-35,1	1,6	1,6	20,5	374 084
59 445	+1,6	16 956	+31,6	1,8	2,0	39,3	374 088
18 387	+1,0	1 514	-24,0	2,1	2,1	34,7	374 092
34 987	-14,9	620	-49,9	3,9	3,0	25,0	374 096
5 587 814	-	1 126 171	-3,2	2,2	2,2	36,2	382 000
31 072	+0,8	5 573	+3,8	1,7	1,6	31,5	382 004
70 504	-2,9	12 745	-21,9	1,8	2,2	32,5	382 008
595 337	+3,3	37 839	-0,2	2,5	1,8	40,4	382 012

Noch: 3.1 Leistung der Beherbergungs

Januar bis

Amtliche Schlüssel- nummer	Verwaltungsbezirk	Ankünfte			
		aller Gäste	Verän- derung ¹⁾	aus- ländischer Gäste	Verän- derung ¹⁾
554 000	Kreis Borken	147 093	+10,7	11 262	+21,9
554 004	Ahaus, Stadt	14 120	+11,2	1 270	-8,9
554 008	Bocholt, Stadt	12 984	+19,4	1 768	+17,9
554 012	Borken, Stadt	26 847	+8,8	1 528	+21,5
554 016	Gescher, Stadt	2 470	-10,1	221	-18,8
554 020	Gronau (Westf.), Stadt	12 766	+7,5	1 921	+54,5
554 024	Heek
554 028	Heiden	2 515	-6,2	175	-20,5
554 032	Isselburg, Stadt
554 036	Legden	17 425	+4,5	434	+36,5
554 040	Raesfeld	5 630	-3,6	356	+5,0
554 044	Reken	8 618	-2,5	285	-27,1
554 048	Rhede, Stadt	3 140	+3,3	240	+35,6
554 052	Schöppingen	2 166	+19,7	212	+28,5
554 056	Stadtlohn, Stadt	4 990	+9,8	28	+75,0
554 060	Südlohn	6 854	+26,6	753	+73,1
554 064	Velen	11 161	+4,9	157	-58,4
554 068	Vreden, Stadt	7 257	+12,5	562	+49,9
558 000	Kreis Coesfeld	73 702	-5,5	4 053	-7,7
558 004	Ascheberg	9 693	-0,3	806	+9,2
558 008	Billerbeck, Stadt	12 153	+4,2	651	+9,8
558 012	Coesfeld, Stadt	10 224	-20,7	433	-22,3
558 016	Dülmen, Stadt	14 323	-8,5	470	-38,6
558 020	Havixbeck	4 121	+10,4	423	-8,4
558 024	Lüdinghausen, Stadt	4 595	+1,5	375	+37,4
558 028	Nordkirchen	1 205	+9,4	280	-8,8
558 032	Nottuln	11 232	-3,8	413	-15,7
558 036	Olfen, Stadt	1 221	+18,4	107	+21,6
558 040	Rosendahl	1 579	-16,1	2	-81,8
558 044	Senden	3 356	-18,4	93	-11,4
562 000	Kreis Recklinghausen	149 426	+3,0	15 013	-8,0
562 004	Castrop-Rauxel, Stadt	9 255	+33,7	508	-2,3
562 008	Datteln, Stadt	11 677	+3,0	723	+15,7
562 012	Dorsten, Stadt	17 642	+5,5	1 275	-48,5
562 014	Gladbeck, Stadt	20 714	-19,2	5 880	+8,3
562 016	Haltern am See, Stadt	28 045	+9,6	784	+93,6
562 020	Herten, Stadt	8 376	+19,0	612	+54,2
562 024	Marl, Stadt	11 192	+8,8	1 055	-28,5
562 028	Oer-Erkenschwick, Stadt	15 549	+23,7	671	+9,8
562 032	Recklinghausen, Stadt	23 513	-10,7	3 254	-22,9
562 036	Waltrop, Stadt	3 463	+32,4	251	+52,1
566 000	Kreis Steinfurt	140 055	-1,1	12 978	-10,1
566 004	Altenberge	5 036	+40,2	35	+94,4
566 008	Emsdetten, Stadt	8 432	-13,8	188	-11,3
566 012	Greven, Stadt	8 950	-10,0	705	+10,7
566 016	Hörstel, Stadt	6 512	-14,0	1 090	-45,2
566 020	Hopsten	5 425	-34,2	371	+75,0
566 024	Horstmar, Stadt	1 299	+617,7	89	+888,9
566 028	Ibbenbüren, Stadt	12 658	+15,9	1 478	+6,9
566 032	Ladbergen	5 682	+3,0	893	+112,1
566 036	Laer
566 040	Lengerich, Stadt	3 599	-14,0	721	+28,5
566 044	Lienen	2 311	+13,0	233	+62,9
566 048	Lotte	-	-	-	-
566 052	Metelen	2 154	+11,9	185	+585,2
566 056	Mettingen	5 786	-10,2	241	-22,3
566 060	Neuenkirchen	2 612	-13,0	102	-38,9
566 064	Nordwalde
566 068	Ochtrup, Stadt	1 519	+3,6	110	-41,5
566 072	Recke	2 258	+11,8	162	-8,0
566 076	Rheine, Stadt	26 506	+14,5	3 088	+31,7
566 080	Saerbeck	5 591	-20,3	296	-21,5
566 084	Steinfurt, Stadt	6 741	+17,0	345	-13,3
566 088	Tecklenburg, Stadt	17 782	-13,0	2 249	-49,7
566 092	Westerkappeln
566 096	Wettringen	1 932	-9,0	289	+5,9

Anmerkungen siehe Seite 44

stätten nach Verwaltungsbezirken
Juli 2002

Übernachtungen				Mittlere Aufenthaltsdauer ²⁾		Mittlere Auslastung der angebotenen Betten ³⁾	Amtliche Schlüsselnummer
aller Gäste	Veränderung ¹⁾	ausländischer Gäste	Veränderung ¹⁾	aller Gäste	ausländischer Gäste		
277 950	+8,3	21 814	+4,7	1,9	1,9	26,6	554 000
26 424	+8,6	2 538	-4,3	1,9	2,0	25,6	554 004
24 084	+8,6	4 284	+1,5	1,9	2,4	22,7	554 008
51 666	+17,4	3 039	+54,7	1,9	2,0	34,8	554 012
3 672	-3,3	376	-27,1	1,5	1,7	20,5	554 016
24 775	+11,3	3 746	+44,5	1,9	2,0	24,4	554 020
.	554 024
7 859	-5,8	440	-5,6	3,1	2,5	31,9	554 028
.	554 032
32 049	+2,7	575	+5,9	1,8	1,3	25,2	554 036
7 835	+5,6	743	+55,1	1,4	2,1	16,5	554 040
15 811	-4,9	669	-65,8	1,8	2,3	23,8	554 044
5 149	-6,0	472	+8,5	1,6	2,0	27,5	554 048
4 729	+21,1	441	+19,8	2,2	2,1	15,7	554 052
13 013	+4,6	37	+68,2	2,6	1,3	44,6	554 056
11 078	-11,2	1 086	-8,7	1,6	1,4	31,2	554 060
21 996	+6,4	449	-50,6	2,0	2,9	25,3	554 064
13 009	-2,7	914	-39,3	1,8	1,6	27,5	554 068
153 293	-6,5	8 592	-18,8	2,1	2,1	25,7	558 000
16 824	-1,9	994	+6,5	1,7	1,2	20,9	558 004
33 037	-9,0	1 986	-36,8	2,7	3,1	39,9	558 008
20 046	-24,1	1 358	-37,8	2,0	3,1	29,3	558 012
25 052	-7,3	831	-24,2	1,7	1,8	21,9	558 016
12 209	+12,6	839	-17,3	3,0	2,0	31,0	558 020
7 412	+9,9	561	+21,4	1,6	1,5	21,1	558 024
1 611	+3,5	363	-18,6	1,3	1,3	15,9	558 028
22 374	-0,7	1 233	+30,5	2,0	3,0	28,3	558 032
1 949	+29,5	242	+71,6	1,6	2,3	13,3	558 036
3 206	+16,8	8	-77,1	2,0	4,0	12,6	558 040
9 573	-14,2	177	-6,3	2,9	1,9	20,2	558 044
294 180	+5,9	28 033	-18,5	2,0	1,9	30,4	562 000
15 926	+21,1	961	-5,2	1,7	1,9	25,9	562 004
27 295	+13,6	1 622	-4,7	2,3	2,2	51,3	562 008
37 612	+3,9	3 076	-57,2	2,1	2,4	26,5	562 012
31 231	-15,6	8 094	-2,7	1,5	1,4	30,6	562 014
63 479	+8,7	1 514	+116,3	2,3	1,9	37,7	562 016
15 649	+8,1	1 279	+27,1	1,9	2,1	30,6	562 020
20 740	+12,9	2 017	-29,9	1,9	1,9	22,2	562 024
29 660	+28,2	1 528	+8,1	1,9	2,3	25,1	562 028
46 498	-3,8	7 498	-22,7	2,0	2,3	28,9	562 032
6 090	+28,2	444	-9,8	1,8	1,8	34,3	562 036
292 349	-2,7	28 559	-4,1	2,1	2,2	28,5	566 000
7 934	+12,8	732	+109,1	1,6	20,9	36,7	566 004
16 602	-20,3	478	-28,6	2,0	2,5	30,6	566 008
14 691	-18,3	1 290	+6,8	1,6	1,8	19,2	566 012
14 636	-11,2	1 616	-48,4	2,2	1,5	26,0	566 016
7 878	-31,1	615	+88,1	1,5	1,7	27,0	566 020
3 255	+569,8	136	+115,9	2,5	1,5	21,7	566 024
23 497	+24,0	2 674	+10,5	1,9	1,8	28,7	566 028
8 542	+4,0	1 268	+121,3	1,5	1,4	25,3	566 032
.	566 036
6 553	-27,7	1 900	+7,2	1,8	2,6	26,8	566 040
7 854	-26,5	1 264	-16,3	3,4	5,4	17,7	566 044
-	-	-	-	-	-	-	566 048
6 508	-9,5	340	+300,0	3,0	1,8	23,5	566 052
9 988	-8,6	512	-2,1	1,7	2,1	24,4	566 056
5 100	-12,0	220	-22,3	2,0	2,2	19,9	566 060
.	566 064
2 780	+27,4	400	+14,9	1,8	3,6	19,6	566 068
5 520	-10,8	277	-42,2	2,4	1,7	21,7	566 072
42 671	+8,1	5 284	+25,3	1,6	1,7	31,9	566 076
12 778	-15,8	442	-16,4	2,3	1,5	31,6	566 080
14 217	-5,8	1 333	+28,0	2,1	3,9	26,1	566 084
55 466	+8,3	3 642	-37,1	3,1	1,6	40,2	566 088
.	566 092
9 766	-2,8	3 332	+4,7	5,1	11,5	24,1	566 096

Noch: 3.1 Leistung der Beherbergungs

Januar bis

Amtliche Schlüssel- nummer	Verwaltungsbezirk	Ankünfte			
		aller Gäste	Verän- derung ¹⁾	aus- ländischer Gäste	Verän- derung ¹⁾
570 000	Kreis Warendorf	65 899	+1,8	6 810	+5,8
570 004	Ahlen, Stadt	7 553	-1,9	1 614	+51,3
570 008	Beckum, Stadt	6 443	+0,1	485	-19,3
570 012	Beelen
570 016	Drensteinfurt, Stadt	900	+17,0	160	+30,1
570 020	Ennigerloh, Stadt	3 120	-1,5	275	+27,9
570 024	Everswinkel	2 678	+11,8	118	+31,1
570 028	Oelde, Stadt	10 998	-11,8	2 018	-11,1
570 032	Ostbevern
570 036	Sassenberg, Stadt	1 895	+11,7	79	+75,6
570 040	Sendenhorst, Stadt	2 924	-7,9	423	-4,5
570 044	Telgte, Stadt	6 857	-0,4	283	+6,0
570 048	Wadersloh	1 764	-4,8	68	-37,0
570 052	Warendorf, Stadt	18 975	+13,0	1 171	+3,5
500 000	Reg.-Bez. Münster	873 243	+3,5	80 979	-0,8
711 000	Kreisfreie Stadt Bielefeld	144 337	-6,5	19 117	-1,8
754 000	Kreis Gütersloh	106 792	-6,9	12 356	-7,3
754 004	Borgholzhausen, Stadt	2 622	-14,4	339	-0,9
754 008	Gütersloh, Stadt	26 338	-7,7	4 519	-9,4
754 012	Halle (Westf.), Stadt	14 486	-9,8	1 136	-23,7
754 016	Harsewinkel, Stadt	16 043	-8,3	2 564	+11,8
754 020	Herzebrock-Clarholz	1 082	-18,5	149	-24,0
754 024	Langenberg	672	-18,3	90	+13,9
754 028	Rheda-Wiedenbrück, Stadt	17 378	-0,6	1 435	-10,7
754 032	Rietberg, Stadt	4 193	+21,9	129	-3,7
754 036	Schloß Holte-Stukenbrock	7 933	-7,3	599	-22,5
754 040	Steinhagen	1 850	-20,1	83	x
754 044	Verl	5 682	-8,3	779	-6,3
754 048	Versmold, Stadt	4 400	-6,7	161	-12,5
754 052	Werther (Westf.), Stadt	4 113	-13,0	373	-7,2
758 000	Kreis Herford	60 197	-4,8	5 396	-4,4
758 004	Bünde, Stadt	2 625	-8,7	175	+18,2
758 008	Enger, Stadt
758 012	Herford, Stadt	15 913	+6,7	2 496	+8,4
758 016	Hiddenhausen	4 325	-29,7	308	-9,4
758 020	Kirchlengern
758 024	Löhne, Stadt	9 179	+2,4	423	-4,9
758 028	Rödinghausen	8 135	+5,2	34	+126,7
758 032	Spence, Stadt
758 036	Vlotho, Stadt	18 359	-11,5	1 830	-19,5
762 000	Kreis Höxter	128 776	+4,4	6 448	+4,5
762 004	Bad Driburg, Stadt	38 291	+7,9	617	-21,5
762 008	Beverungen, Stadt	12 731	+1,4	269	-43,1
762 012	Borgentreich, Stadt
762 016	Brakel, Stadt	9 980	+0,2	538	+63,5
762 020	Höxter, Stadt	26 537	+14,8	1 471	-16,2
762 024	Marienmünster, Stadt	2 685	-23,3	412	+36,0
762 028	Nieheim, Stadt	9 792	-0,4	935	+20,0
762 032	Steinheim, Stadt
762 036	Warburg, Stadt	21 814	+2,6	1 435	+11,8
762 040	Willebadessen, Stadt	4 379	-1,0	656	+86,9
766 000	Kreis Lippe	192 190	-3,3	15 161	-0,8
766 004	Augustdorf
766 008	Bad Salzuflen, Stadt	58 324	-5,5	3 463	-8,4
766 012	Barntrup, Stadt
766 016	Blomberg, Stadt	10 145	-14,1	534	-46,1
766 020	Detmold, Stadt	33 657	-1,9	3 869	-5,6
766 024	Dörentrup	4 995	+2,7	67	-61,3
766 028	Extertal	7 093	+8,4	527	+0,2
766 032	Horn-Bad Meinberg, Stadt	32 753	-1,0	2 268	+15,8

Anmerkungen siehe Seite 44

stätten nach Verwaltungsbezirken

Juli 2002

Übernachtungen				Mittlere Aufenthaltsdauer ²⁾		Mittlere Auslastung der angebotenen Betten ³⁾	Amtliche Schlüsselnummer
aller Gäste	Veränderung ¹⁾	ausländischer Gäste	Veränderung ¹⁾	aller Gäste	ausländischer Gäste		
141 390	+2,8	16 798	+8,5	2,1	2,5	28,2	570 000
13 695	-14,7	3 159	+15,3	1,8	2,0	21,5	570 004
10 962	+17,8	816	-12,0	1,7	1,7	23,1	570 008
.	570 012
1 907	+28,1	432	+157,1	2,1	2,7	9,7	570 016
7 084	+6,8	616	+26,7	2,3	2,2	32,7	570 020
9 284	+5,1	393	+23,6	3,5	3,3	32,0	570 024
23 198	+1,3	4 616	-6,4	2,1	2,3	28,9	570 028
.	570 032
5 612	-0,6	507	-1,4	3,0	6,4	33,9	570 036
6 789	-7,4	1 950	+23,5	2,3	4,6	27,1	570 040
11 569	+2,8	539	+15,9	1,7	1,9	32,2	570 044
4 971	-22,1	136	-12,3	2,8	2,0	25,1	570 048
42 649	+9,8	3 347	+12,4	2,2	2,9	34,7	570 052
1 856 075	+2,2	159 953	-6,3	2,1	2,0	31,3	500 000
271 191	-5,2	43 524	+3,5	1,9	2,3	31,6	711 000
191 282	-11,1	25 713	-20,2	1,8	2,1	27,0	754 000
4 048	-17,2	844	+4,5	1,5	2,5	23,9	754 004
48 382	-17,3	9 649	-30,6	1,8	2,1	28,4	754 008
27 921	-13,9	2 384	-26,1	1,9	2,1	31,3	754 012
25 964	-5,4	4 831	-5,9	1,6	1,9	32,4	754 016
1 857	-25,2	463	-36,7	1,7	3,1	12,3	754 020
1 393	-15,6	152	+13,4	2,1	1,7	13,5	754 024
26 126	-9,2	2 281	-17,1	1,5	1,6	27,5	754 028
9 349	+14,5	316	-23,7	2,2	2,4	25,7	754 032
14 797	-10,8	1 851	-2,1	1,9	3,1	24,1	754 036
3 505	-12,3	138	x	1,9	1,7	16,3	754 040
9 842	-7,7	1 641	-0,4	1,7	2,1	24,9	754 044
9 668	+1,6	345	-41,0	2,2	2,1	23,8	754 048
8 430	-16,2	818	-16,6	2,0	2,2	26,7	754 052
233 262	-4,5	12 099	-23,6	3,9	2,2	36,9	758 000
19 530	-3,4	519	+74,7	7,4	3,0	38,1	758 004
.	758 008
27 953	+2,3	5 005	-1,2	1,8	2,0	23,0	758 012
8 121	-23,7	686	-21,4	1,9	2,2	18,0	758 016
.	758 020
55 745	-3,5	1 058	+26,6	6,1	2,5	45,7	758 024
23 172	+1,4	87	+55,4	2,8	2,6	44,5	758 028
.	758 032
94 657	-5,6	4 441	-47,2	5,2	2,4	43,5	758 036
674 263	+0,4	23 856	+22,7	5,2	3,7	45,1	762 000
442 270	+1,2	1 897	-14,5	11,6	3,1	65,1	762 004
31 127	-3,0	426	-44,8	2,4	1,6	24,1	762 008
.	762 012
26 962	-7,9	2 502	+27,5	2,7	4,7	26,5	762 016
51 130	+5,4	2 899	-6,8	1,9	2,0	27,5	762 020
15 450	-11,4	3 413	+68,0	5,8	8,3	24,6	762 024
38 481	-1,2	7 233	+58,5	3,9	7,7	27,1	762 028
.	762 032
50 363	-1,1	3 031	-0,2	2,3	2,1	38,3	762 036
13 860	+28,8	2 070	+79,7	3,2	3,2	32,6	762 040
1 027 261	-4,3	43 248	-6,0	5,3	2,9	38,0	766 000
518 995	-4,7	8 028	-7,0	8,9	2,3	53,2	766 004
.	766 008
26 938	-17,1	1 338	-64,3	2,7	2,5	24,6	766 012
63 666	-1,6	6 419	-4,5	1,9	1,7	33,5	766 016
18 977	-0,8	138	-70,9	3,8	2,1	31,5	766 020
32 731	+0,2	2 847	+48,6	4,6	5,4	15,9	766 024
217 712	-3,5	9 758	-12,1	6,6	4,3	39,9	766 028
							766 032

Noch: 3.1 Leistung der Beherbergungs

Januar bis

Amtliche Schlüssel- nummer	Verwaltungsbezirk	Ankünfte			
		aller Gäste	Verän- derung ¹⁾	aus- ländischer Gäste	Verän- derung ¹⁾
	Noch: Kreis Lippe				
766 036	Kalletal	1 405	-8,4	16	-60,0
766 040	Lage, Stadt	9 176	-3,8	302	+0,3
766 044	Lemgo, Stadt	7 099	-17,7	908	+83,8
766 048	Leopoldshöhe	1 339	+337,6	61	x
766 052	Lügde, Stadt	6 421	-16,7	579	+46,6
766 056	Oerlinghausen, Stadt	11 495	+9,7	426	+54,3
766 060	Schieder-Schwalenberg, Stadt	7 315	+5,4	2 073	-2,6
766 064	Schlangen	268	-44,3	12	-73,3
770 000	Kreis Minden-Lübbecke	143 972	-1,1	14 731	+5,0
770 004	Bad Oeynhausen, Stadt	55 987	-2,7	6 759	+5,5
770 008	Espelkamp, Stadt	6 320	+16,0	576	-22,0
770 012	Hille	3 039	+1,7	23	+43,8
770 016	Hüllhorst	6 964	-15,8	403	+21,4
770 020	Lübbecke, Stadt
770 024	Minden, Stadt	26 118	-0,7	4 189	+36,7
770 028	Petershagen, Stadt	8 834	-10,5	280	-21,8
770 032	Porta Westfalica, Stadt	19 814	+5,1	1 358	-32,4
770 036	Preußisch-Oldendorf, Stadt	8 080	+4,4	178	+60,4
770 040	Rahden, Stadt	4 646	+5,8	442	-3,5
770 044	Stemwede
774 000	Kreis Paderborn	126 076	+7,2	13 103	+5,1
774 004	Altenbeken	889	+11,0	135	-14,6
774 008	Bad Lippspringe, Stadt	28 082	+9,2	1 876	-10,7
774 012	Borchen	5 496	+13,8	135	+15,4
774 016	Büren, Stadt	11 580	+9,0	509	-14,5
774 020	Delbrück, Stadt	7 446	+7,6	385	-26,2
774 024	Hövelhof	4 525	+20,7	350	+77,7
774 028	Lichtenau, Stadt	5 035	+6,0	540	+17,9
774 032	Paderborn, Stadt	48 562	+9,1	7 793	+13,7
774 036	Salzkotten, Stadt	2 935	-15,0	437	-0,9
774 040	Bad Wünnenberg, Stadt	11 526	-6,0	943	-8,1
700 000	Reg.-Bez. Detmold	902 340	-1,7	86 312	-0,1
	Kreisfreie Städte				
911 000	Bochum	138 364	-4,8	16 650	+4,1
913 000	Dortmund	201 512	+6,0	28 568	+7,0
914 000	Hagen	37 700	+2,3	5 869	+2,3
915 000	Hamm	36 004	-12,4	6 797	+14,3
916 000	Herne	12 570	-1,9	666	-5,3
954 000	Ennepe-Ruhr-Kreis	90 207	-1,4	7 720	-1,2
954 004	Breckerfeld, Stadt	7 379	+12,5	103	+543,8
954 008	Ennepetal, Stadt
954 012	Gevelsberg, Stadt
954 016	Hattingen, Stadt	18 393	-5,4	1 680	+10,2
954 020	Herdecke, Stadt	9 954	-0,2	602	+36,5
954 024	Schwelm, Stadt	12 120	-3,5	1 264	-23,2
954 028	Sprockhövel, Stadt	8 892	+2,6	804	-9,7
954 032	Wetter (Ruhr), Stadt	7 510	-1,4	672	+11,3
954 036	Witten, Stadt	17 455	-0,2	2 133	+10,5
958 000	Hochsauerland Kreis	526 498	+0,3	115 167	+2,7
958 004	Arnsberg, Stadt	30 253	-6,0	5 314	+21,0
958 008	Bestwig	12 366	-4,8	1 452	+7,5
958 012	Brilon, Stadt	22 219	+7,1	2 830	+1,9
958 016	Eslohe (Sauerland)	15 815	-4,4	1 226	+16,0
958 020	Hallenberg, Stadt	12 185	-6,5	5 823	-11,5
958 024	Marsberg, Stadt	3 274	-9,7	702	+7,8
958 028	Medebach, Stadt	114 256	-4,0	48 598	+6,8
958 032	Meschede, Stadt	32 627	+12,3	2 761	+27,7
958 036	Olsberg, Stadt	29 407	+6,0	4 934	+16,3
958 040	Schmallenberg, Stadt	85 438	+4,5	10 529	-7,1
958 044	Sundern (Sauerland), Stadt	31 812	-3,0	1 903	+2,6
958 048	Winterberg, Stadt	136 846	+0,9	29 095	-3,9

Anmerkungen siehe Seite 44

stätten nach Verwaltungsbezirken

Juli 2002

Übernachtungen				Mittlere Aufenthaltsdauer ²⁾		Mittlere Auslastung der angebotenen Betten ³⁾	Amtliche Schlüsselnummer
aller Gäste	Veränderung ¹⁾	ausländischer Gäste	Veränderung ¹⁾	aller Gäste	ausländischer Gäste		
5 374	-3,5	38	-51,9	3,8	2,4	11,8	766 036
27 100	-10,4	2 048	-9,8	3,0	6,8	21,5	766 040
16 792	-8,6	2 155	+45,4	2,4	2,4	24,1	766 044
2 994	+154,4	113	x	2,2	1,9	27,9	766 048
20 167	-11,1	1 687	+35,6	3,1	2,9	19,1	766 052
48 588	+3,7	1 265	+40,1	4,2	3,0	43,7	766 056
25 325	-3,8	7 251	+3,0	3,5	3,5	19,8	766 060
651	-51,4	88	-60,7	2,4	7,3	11,4	766 064
845 373	-0,9	30 339	+2,6	5,9	2,1	48,3	770 000
563 457	-1,6	12 312	+2,7	10,1	1,8	60,8	770 004
13 166	+6,6	1 803	-29,9	2,1	3,1	31,4	770 008
19 841	+11,8	336	+180,0	6,5	14,6	47,5	770 012
13 980	-12,6	939	+6,9	2,0	2,3	30,1	770 016
.	770 020
42 767	-3,8	8 126	+34,0	1,6	1,9	26,7	770 024
59 065	-3,7	927	-30,2	6,7	3,3	43,4	770 028
34 193	-5,5	2 230	-39,6	1,7	1,6	23,4	770 032
76 584	+4,4	1 233	+147,1	9,5	6,9	44,9	770 036
11 791	+23,7	1 101	+9,8	2,5	2,5	35,1	770 040
.	770 044
453 117	+5,4	35 814	-0,6	3,6	2,7	41,0	774 000
4 800	+20,4	1 125	-20,7	5,4	8,3	20,2	774 004
193 824	+5,2	5 312	-23,8	6,9	2,8	62,1	774 008
23 550	-2,2	454	+32,4	4,3	3,4	33,5	774 012
25 153	+10,2	1 120	+12,2	2,2	2,2	30,4	774 016
12 494	+3,4	685	-22,3	1,7	1,8	29,5	774 020
8 010	+26,0	1 380	+265,1	1,8	3,9	16,6	774 024
14 953	-5,0	3 207	+11,2	3,0	5,9	13,2	774 028
94 607	+6,0	17 543	+0,4	1,9	2,3	44,7	774 032
4 299	-11,8	791	-22,2	1,5	1,8	19,8	774 036
71 427	+7,8	4 197	+15,0	6,2	4,5	39,5	774 040
3 695 749	-2,1	214 593	-2,9	4,1	2,5	40,0	700 000
242 303	-3,4	37 476	+6,1	1,8	2,3	36,0	911 000
344 257	+7,4	55 393	+10,6	1,7	1,9	32,0	913 000
68 029	-5,2	9 755	-2,7	1,8	1,7	31,3	914 000
58 441	-10,6	10 271	-0,9	1,6	1,5	28,8	915 000
24 811	-8,6	1 290	-21,7	2,0	1,9	23,9	916 000
239 187	-2,4	21 899	+20,3	2,7	2,8	36,2	954 000
16 438	+6,5	238	+526,3	2,2	2,3	31,3	954 004
.	954 008
.	954 012
40 897	-2,6	6 839	+79,1	2,2	4,1	36,9	954 016
28 827	-0,4	1 659	+71,7	2,9	2,8	35,1	954 020
25 511	+0,5	2 566	-16,3	2,1	2,0	36,9	954 024
30 623	-7,3	1 532	+0,9	3,4	1,9	38,0	954 028
12 104	-6,6	1 477	+2,2	1,6	2,2	20,5	954 032
35 534	-0,8	6 091	+13,9	2,0	2,9	28,5	954 036
2 062 269	-1,9	461 497	+3,6	3,9	4,0	38,6	958 000
104 147	+0,9	14 430	+25,2	3,4	2,7	34,5	958 004
41 414	-5,7	5 909	+9,2	3,3	4,1	27,1	958 008
109 303	-0,6	13 418	+22,0	4,9	4,7	36,3	958 012
80 164	-7,9	4 706	+28,6	5,1	3,8	31,9	958 016
42 352	-10,5	17 474	-11,8	3,5	3,0	29,8	958 020
7 810	-2,5	2 106	+14,6	2,4	3,0	20,7	958 024
502 162	-5,9	220 553	+5,5	4,4	4,5	59,8	958 028
97 056	+7,6	7 376	+20,0	3,0	2,7	36,5	958 032
108 710	+6,6	16 869	+19,6	3,7	3,4	38,6	958 036
403 890	-1,0	45 781	-3,8	4,7	4,3	41,1	958 040
83 459	+3,0	5 375	-2,4	2,6	2,8	27,0	958 044
481 802	-1,1	107 500	-1,9	3,5	3,7	32,6	958 048

Noch: 3.1 Leistung der Beherbergungs

Januar bis

Amtliche Schlüsselnummer	Verwaltungsbezirk	Ankünfte			
		aller Gäste	Veränderung ¹⁾	ausländischer Gäste	Veränderung ¹⁾
962 000	Märkischer Kreis	117 355	+2,3	10 786	+36,6
962 004	Altena, Stadt	9 573	+10,6	342	-5,0
962 008	Balve, Stadt	9 903	-1,3	122	+38,6
962 012	Halver, Stadt	2 684	+45,9	73	-45,1
962 016	Hemer, Stadt
962 020	Herscheid	1 742	-9,5	197	-17,9
962 024	Iserlohn, Stadt	22 066	+21,0	2 235	+19,8
962 028	Kierspe, Stadt	577	-17,1	42	-28,8
962 032	Lüdenscheid, Stadt	22 712	-11,5	4 479	+123,2
962 036	Meinerzhagen, Stadt	20 072	+0,6	1 037	+20,7
962 040	Menden (Sauerland), Stadt	6 456	+6,5	388	-14,3
962 044	Nachrodt-Wiblingwerde	6 852	-0,2	160	-19,2
962 048	Neuenrade, Stadt	4 535	+13,0	923	+0,4
962 052	Plettenberg, Stadt	4 036	-3,8	306	+36,0
962 056	Schalksmühle
962 060	Werdohl, Stadt	2 375	-3,3	239	-
966 000	Kreis Olpe	122 231	-1,7	6 762	+1,8
966 004	Attendorn, Stadt	24 132	+3,5	1 922	+6,5
966 008	Drolshagen, Stadt	3 323	+3,7	589	+29,7
966 012	Finnentrop	5 586	-15,9	366	-30,7
966 016	Kirchhundem	18 569	-3,9	867	-4,0
966 020	LenneStadt, Stadt	38 295	+1,6	2 390	+5,2
966 024	Olpe, Stadt	25 682	-5,1	420	+8,0
966 028	Wenden	6 644	-6,3	208	-29,5
970 000	Kreis Siegen-Wittgenstein	123 082	+2,8	14 261	+8,9
970 004	Bad Berleburg, Stadt	22 805	+4,8	874	+20,9
970 008	Burbach	4 316	-20,2	387	-2,3
970 012	Erndtebrück
970 016	Freudenberg, Stadt	7 984	+0,8	1 073	-14,3
970 020	Hilchenbach, Stadt	11 677	-1,9	766	+14,3
970 024	Kreuztal, Stadt	3 460	+4,5	311	+11,1
970 028	Bad Laasphe, Stadt	18 669	+3,2	2 701	-2,7
970 032	Netphen, Stadt	7 916	+6,2	240	-22,8
970 036	Neunkirchen
970 040	Siegen, Stadt	36 165	+7,5	7 431	+20,5
970 044	Wilnsdorf	8 532	+0,2	419	+42,0
974 000	Kreis Soest	172 471	+7,5	8 123	-5,3
974 004	Anröchte
974 008	Bad Sassendorf	34 012	+2,0	505	+73,5
974 012	Ense	897	-13,4	85	-37,0
974 016	Erwitte, Stadt	11 529	+3,1	288	-22,8
974 020	Geseke, Stadt	14 987	+15,3	219	-38,1
974 024	Lippetal	510	-24,1	79	-37,8
974 028	Lippstadt, Stadt	32 902	-1,2	2 515	-2,4
974 032	Möhnesee	24 996	+2,2	773	-34,9
974 036	Rüthen, Stadt	7 607	+14,2	252	-27,4
974 040	Soest, Stadt	24 259	+11,0	1 455	-6,0
974 044	Warstein, Stadt	9 155	+6,3	1 373	+13,7
974 048	Wolver
974 052	Werl, Stadt	8 420	+149,5	431	+79,6
974 056	Wickede (Ruhr)	1 454	-4,7	56	-45,1
978 000	Kreis Unna	77 964	+2,5	9 822	-1,8
978 004	Bergkamen, Stadt	1 062	+87,3	38	+111,1
978 008	Bönen
978 012	Fröndenber, Stadt	2 692	-7,1	117	-54,7
978 016	Holzwickede
978 020	Kamen, Stadt	13 427	-8,1	1 460	-11,1
978 024	Lünen, Stadt	13 875	+2,2	1 157	+11,6
978 028	Schwerte, Stadt	11 859	+2,0	452	-23,6
978 032	Selm, Stadt	1 409	+21,2	76	+81,0
978 036	Unna, Stadt	14 067	-3,4	1 824	-11,6
978 040	Werne, Stadt	9 211	+4,8	1 976	+3,8
900 000	Reg.-Bez. Arnsberg	1 655 958	+1,1	231 191	+4,5
	Nordrhein-Westfalen	8 228 995	+1,2	1 437 438	+2,1

Anmerkungen siehe Seite 44

stätten nach Verwaltungsbezirken

Juli 2002

Übernachtungen				Mittlere Aufenthaltsdauer ²⁾		Mittlere Auslastung der angebotenen Betten ³⁾	Amtliche Schlüsselnummer
aller Gäste	Veränderung ¹⁾	ausländischer Gäste	Veränderung ¹⁾	aller Gäste	ausländischer Gäste		
268 776	+3,4	25 378	+34,1	2,3	2,4	29,2	962 000
17 103	-0,8	900	+3,0	1,8	2,6	28,1	962 004
24 396	+0,2	275	-7,7	2,5	2,3	31,0	962 008
3 215	-12,2	118	-50,0	1,2	1,6	24,8	962 012
.	962 016
3 468	-8,2	663	-4,1	2,0	3,4	16,2	962 020
39 819	+12,0	4 810	+17,3	1,8	2,2	31,3	962 024
1 775	-12,6	130	-37,5	3,1	3,1	15,7	962 028
44 235	-7,4	9 897	+98,6	1,9	2,2	28,2	962 032
49 877	+3,8	3 275	+51,1	2,5	3,2	30,4	962 036
11 698	+3,8	857	-5,7	1,8	2,2	23,2	962 040
19 558	-15,1	321	-26,7	2,9	2,0	24,5	962 044
8 683	+8,5	1 897	+1,0	1,9	2,1	36,3	962 048
7 711	-12,6	1 010	+9,4	1,9	3,3	22,1	962 052
.	962 056
5 843	-0,4	522	-10,9	2,5	2,2	19,4	962 060
305 895	-4,5	18 148	+0,1	2,5	2,7	26,6	966 000
55 201	+5,9	4 839	+4,4	2,3	2,5	29,6	966 004
8 574	+1,8	1 544	+24,9	2,6	2,6	16,3	966 008
15 205	-9,8	991	-31,8	2,7	2,7	16,9	966 012
51 651	-11,6	2 707	-2,4	2,8	3,1	25,2	966 016
96 207	+0,5	6 264	+4,3	2,5	2,6	30,8	966 020
66 888	-12,8	1 344	-1,0	2,6	3,2	28,5	966 024
12 169	-0,2	459	-31,3	1,8	2,2	17,7	966 028
580 713	-2,4	31 999	-1,8	4,7	2,2	46,7	970 000
279 217	-5,7	2 103	+6,3	12,2	2,4	62,4	970 004
18 565	-0,2	1 140	-9,5	4,3	2,9	42,3	970 008
.	970 012
14 135	+12,1	2 058	-4,0	1,8	1,9	22,3	970 016
65 303	+17,4	2 071	+1,1	5,6	2,7	43,7	970 020
5 737	-7,5	512	-19,1	1,7	1,6	17,4	970 024
94 320	-5,4	7 895	-5,7	5,1	2,9	48,5	970 028
19 692	-7,9	920	-20,2	2,5	3,8	30,0	970 032
.	970 036
61 869	+0,3	13 926	+1,3	1,7	1,9	36,2	970 040
18 468	-4,2	943	+17,3	2,2	2,3	29,7	970 044
814 091	+0,4	18 840	-23,9	4,7	2,3	43,5	974 000
.	974 004
306 349	-	1 167	+68,6	9,0	2,3	61,2	974 008
1 906	-7,6	325	-11,7	2,1	3,8	17,7	974 012
98 911	+4,0	940	-50,3	8,6	3,3	52,9	974 016
29 994	+12,3	334	-49,8	2,0	1,5	18,9	974 020
1 222	-18,8	112	-74,2	2,4	1,4	11,1	974 024
210 545	-6,0	5 024	+8,2	6,4	2,0	52,1	974 028
72 133	-6,8	2 714	-69,2	2,9	3,5	32,8	974 032
17 287	+14,6	751	-19,2	2,3	3,0	30,2	974 036
37 328	+11,2	2 886	+14,4	1,5	2,0	24,7	974 040
20 914	+11,2	3 419	+30,0	2,3	2,5	21,1	974 044
.	974 048
11 995	+119,2	647	+63,4	1,4	1,5	25,6	974 052
2 737	-4,3	292	-49,7	1,9	5,2	27,8	974 056
148 014	+2,0	20 828	+4,2	1,9	2,1	30,0	978 000
3 318	+99,8	219	+222,1	3,1	5,8	18,7	978 004
.	978 008
4 262	-21,7	358	-50,3	1,6	3,1	20,6	978 012
.	978 016
24 372	+8,3	2 957	+13,7	1,8	2,0	41,3	978 020
25 171	-1,4	2 916	+17,3	1,8	2,5	23,9	978 024
26 191	-	1 689	+2,2	2,2	3,7	34,4	978 028
2 617	+42,0	89	+18,7	1,9	1,2	16,5	978 032
24 729	-9,2	4 132	-14,0	1,8	2,3	27,7	978 036
18 206	+5,8	4 313	+13,2	2,0	2,2	29,9	978 040
5 156 786	-1,1	712 774	+4,0	3,1	3,1	37,0	900 000
20 852 211	+0,3	3 378 665	+3,7	2,5	2,4	36,5	

3.2 Leistung der Beherbergungs

Januar bis

Lfd. Nr.	Gemeindegruppe Betriebsart	Ankünfte			
		aller Gäste	Verän- derung ¹⁾	aus- ländischer Gäste	Verän- derung ¹⁾
1	Mineral-, Moor-, Sole- und Thermalbäder	458 854	-2,8	56 306	-4,0
2	Hotels	234 945	-4,0	38 867	-3,8
3	Gasthöfe	6 528	-8,4	802	-20,7
4	Pensionen	32 656	-5,9	434	-38,3
5	Hotels garnis	57 134	-2,5	13 058	+3,6
6	Erholungs-, Ferien- und Schulungsheime	23 558	+3,0	449	+47,2
7	Ferienhäuser, -wohnungen, -zentren	2 504	+22,4	152	+9,4
8	Hütten, Jugendherbergen u. Ä.	18 445	+3,8	2 475	-24,3
9	Vorsorge- und Reha-Klinken	83 084	-1,3	69	-65,5
10	Heilklimatische Kurorte	169 383	-0,4	30 098	-2,5
11	Hotels	68 384	-9,3	17 449	-6,1
12	Gasthöfe	4 278	+1,4	988	+10,6
13	Pensionen	10 236	+12,5	2 420	+25,1
14	Hotels garnis
15	Erholungs-, Ferien- und Schulungsheime	33 726	-7,3	181	-22,3
16	Ferienhäuser, -wohnungen, -zentren	29 323	+0,6	8 622	-0,2
17	Hütten, Jugendherbergen u. Ä.	10 873	+4,1	187	-33,2
18	Vorsorge- und Reha-Klinken
19	Kneippkurorte	157 440	-0,8	21 121	-16,2
20	Hotels	89 814	-4,0	15 273	-13,9
21	Gasthöfe	5 366	+0,7	609	+18,0
22	Pensionen	5 327	+2,8	843	+16,4
23	Hotels garnis
24	Erholungs-, Ferien- und Schulungsheime	17 357	+2,6	272	-37,9
25	Ferienhäuser, -wohnungen, -zentren	8 430	-10,2	2 922	-34,5
26	Hütten, Jugendherbergen u. Ä.	24 236	+13,3	570	-18,1
27	Vorsorge- und Reha-Klinken
28	Kneippheilstädte	151 302	+5,3	14 957	-4,0
29	Hotels	74 524	+5,9	9 369	-4,7
30	Gasthöfe	10 599	+1,8	2 482	-11,1
31	Pensionen	9 723	-2,6	777	+2,2
32	Hotels garnis	2 335	-27,3	236	-8,9
33	Erholungs-, Ferien- und Schulungsheime	17 289	+9,3	329	+35,4
34	Ferienhäuser, -wohnungen, -zentren	6 989	+27,8	1 342	+3,0
35	Hütten, Jugendherbergen u. Ä.	12 458	+16,7	247	-10,2
36	Vorsorge- und Reha-Klinken	17 385	-1,9	175	+49,6
37	Heilbäder zusammen	936 979	-0,8	122 482	-6,0
38	Hotels	467 667	-3,4	80 958	-6,5
39	Gasthöfe	26 771	-1,2	4 881	-6,4
40	Pensionen	57 942	-1,7	4 474	+8,5
41	Hotels garnis	71 034	+6,3	14 177	+2,5
42	Erholungs-, Ferien- und Schulungsheime	91 930	-0,1	1 231	+1,0
43	Ferienhäuser, -wohnungen, -zentren	47 246	+2,6	13 038	-10,3
44	Hütten, Jugendherbergen u. Ä.	66 012	+9,5	3 479	-23,1
45	Vorsorge- und Reha-Klinken	108 377	-0,9	244	-23,0

1) Veränderung gegenüber dem Vorjahreszeitraum in % – 2) mittlere Aufenthaltsdauer in Tagen = Übernachtungen / Ankünfte – 3) mittlere Auslastung =

stätten nach Gemeindegruppen und Betriebsarten

Juli 2002

Übernachtungen				Mittlere Aufenthaltsdauer ²⁾		Mittlere Auslastung der angebotenen Betten ³⁾	Lfd. Nr.
aller Gäste	Veränderung ¹⁾	ausländischer Gäste	Veränderung ¹⁾	aller Gäste	ausländische Gäste		
2 931 973	-2,2	119 075	-0,4	6,4	2,1	54,5	1
501 020	-2,7	77 291	-1,2	2,1	2,0	35,1	2
13 752	-15,2	1 517	-14,4	2,1	1,9	21,6	3
286 868	-9,1	2 389	-47,3	8,8	5,5	35,3	4
118 899	+2,3	25 318	-0,4	2,1	1,9	31,4	5
79 595	+2,9	1 448	+63,4	3,4	3,2	39,8	6
20 947	-8,0	894	-45,1	8,4	5,9	18,6	7
42 213	+14,1	8 967	+58,9	2,3	3,6	42,0	8
1 868 679	-1,6	1 251	-17,3	22,5	18,1	82,0	9
665 541	-2,4	110 468	-0,8	3,9	3,7	36,5	10
183 404	-9,4	57 684	-5,0	2,7	3,3	31,9	11
13 882	+1,6	2 682	-4,2	3,2	2,7	21,8	12
36 368	+2,2	7 717	+33,4	3,6	3,2	22,1	13
.	14
137 574	-7,7	447	-17,4	4,1	2,5	40,3	15
145 190	+0,1	41 031	+2,2	5,0	4,8	35,0	16
23 355	-18,4	334	-32,3	2,1	1,8	25,0	17
.	18
525 712	-0,4	68 748	-10,4	3,3	3,3	32,7	19
193 935	-0,5	38 280	+0,9	2,2	2,5	31,7	20
13 913	+8,4	1 729	+24,3	2,6	2,8	14,5	21
19 451	+7,2	2 713	+20,3	3,7	3,2	17,9	22
.	23
75 968	+2,1	5 670	+10,4	4,4	20,8	35,9	24
45 958	-16,0	17 895	-32,8	5,5	6,1	20,3	25
52 835	+12,4	1 044	-31,7	2,2	1,8	32,0	26
.	27
845 371	-2,2	58 751	-2,5	5,6	3,9	44,8	28
223 812	-0,8	37 156	-3,2	3,0	4,0	36,4	29
36 636	-1,1	7 742	-18,4	3,5	3,1	23,1	30
46 509	-14,2	3 059	-2,8	4,8	3,9	26,2	31
5 892	-13,5	1 005	+65,3	2,5	4,3	12,4	32
56 097	+11,4	1 483	+1,2	3,2	4,5	40,2	33
39 656	+17,7	7 358	+14,7	5,7	5,5	26,2	34
27 433	+21,2	602	+39,0	2,2	2,4	32,6	35
409 336	-5,7	346	+6,5	23,5	2,0	79,5	36
4 968 597	-2,1	357 042	-3,0	5,3	2,9	46,5	37
1 102 171	-3,1	210 411	-2,3	2,4	2,6	34,1	38
78 183	-2,0	13 670	-11,5	2,9	2,8	20,5	39
389 196	-8,1	15 878	+1,0	6,7	3,5	30,8	40
153 200	+11,3	28 313	-1,4	2,2	2,0	29,5	41
349 234	-0,5	9 048	+12,7	3,8	7,4	39,1	42
251 751	-1,7	67 178	-10,2	5,3	5,2	27,8	43
145 836	+7,8	10 947	+35,2	2,2	3,1	32,9	44
2 499 026	-2,0	1 597	-13,1	23,1	6,5	81,8	45

Übernachtungen / angebotene Bettentage) * 100

Lfd. Nr.	Gemeindegruppe Betriebsart	Ankünfte			
		aller Gäste	Verän- derung ¹⁾	aus- ländischer Gäste	Verän- derung ¹⁾
46	Luftkurorte	275 952	-0,6	24 085	+8,3
47	Hotels	106 669	+1,8	16 601	+11,7
48	Gasthöfe	14 324	-5,6	1 544	-7,7
49	Pensionen	24 379	+4,4	1 400	+8,1
50	Hotels garnis	4 346	+9,4	751	+12,8
51	Erholungs-, Ferien- und Schulungsheime	60 656	-9,7	402	-35,4
52	Ferienhäuser, -wohnungen, -zentren	8 851	-3,7	1 928	+29,3
53	Hütten, Jugendherbergen u. Ä.	48 507	+6,4	1 425	-1,9
54	Vorsorge- und Reha-Klinken	8 220	-1,5	34	-81,0
55	Erholungsorte	364 331	+8,7	31 648	+3,3
56	Hotels	124 231	+5,6	21 030	+5,8
57	Gasthöfe	13 187	-0,5	2 232	-14,9
58	Pensionen	12 284	-0,8	507	-16,6
59	Hotels garnis	8 471	-10,6	1 313	-20,9
60	Erholungs-, Ferien- und Schulungsheime	110 519	+17,3	1 626	+14,5
61	Ferienhäuser, -wohnungen, -zentren	15 722	+54,3	2 477	+21,8
62	Hütten, Jugendherbergen u. Ä.	75 181	+2,7	2 408	+1,1
63	Vorsorge- und Reha-Klinken	4 736	-0,2	55	+37,5
64	Sonstige Gemeinden	6 651 733	+1,1	1 259 223	+2,8
65	Hotels	3 934 838	-0,4	834 190	+2,7
66	Gasthöfe	104 999	+2,2	12 440	-2,1
67	Pensionen	62 800	+4,2	4 484	+9,6
68	Hotels garnis	1 447 685	+2,7	295 255	+0,8
69	Erholungs-, Ferien- und Schulungsheime	598 522	+6,4	18 083	+29,1
70	Ferienhäuser, -wohnungen, -zentren	124 346	-3,4	50 158	+5,2
71	Hütten, Jugendherbergen u. Ä.	358 472	+4,4	44 361	+9,3
72	Vorsorge- und Reha-Klinken	20 071	+5,3	252	+56,5
73	Nordrhein-Westfalen	8 228 995	+1,2	1 437 438	+2,1
74	Hotels	4 633 405	-0,5	952 779	+2,1
75	Gasthöfe	159 281	+0,6	21 097	-5,0
76	Pensionen	157 405	+1,6	10 865	+7,4
77	Hotels garnis	1 531 536	+2,8	311 496	+0,7
78	Erholungs-, Ferien- und Schulungsheime	861 627	+5,6	21 342	+23,6
79	Ferienhäuser, -wohnungen, -zentren	196 165	+1,0	67 601	+2,8
80	Hütten, Jugendherbergen u. Ä.	548 172	+4,9	51 673	+5,6
81	Vorsorge- und Reha-Klinken	141 404	-0,1	585	-16,1

stätten nach Gemeindegruppen und Betriebsarten
Juli 2002

Übernachtungen				Mittlere Aufenthaltsdauer ²⁾		Mittlere Auslastung der angebotenen Betten ³⁾	Lfd. Nr.
aller Gäste	Veränderung ¹⁾	ausländischer Gäste	Veränderung ¹⁾	aller Gäste	ausländische Gäste		
900 498	-1,4	69 476	+8,6	3,3	2,9	31,2	46
232 224	+3,1	36 042	+15,0	2,2	2,2	24,7	47
35 900	-8,4	4 299	+10,0	2,5	2,8	17,0	48
108 911	+1,2	5 413	+23,4	4,5	3,9	30,5	49
8 764	+0,4	1 467	+8,8	2,0	2,0	22,7	50
190 618	-11,7	3 207	-14,9	3,1	8,0	36,9	51
56 015	-0,9	14 742	+36,7	6,3	7,6	21,4	52
114 059	+8,0	3 840	+12,0	2,4	2,7	33,1	53
154 007	-0,4	466	-90,7	18,7	13,7	70,7	54
1 041 735	+2,1	91 936	-3,0	2,9	2,9	31,7	55
259 186	+0,9	52 827	+2,6	2,1	2,5	26,2	56
29 453	+1,1	5 382	-10,7	2,2	2,4	16,2	57
49 857	-8,0	1 898	-33,1	4,1	3,7	27,0	58
16 964	-2,0	3 436	-3,6	2,0	2,6	21,0	59
342 566	+7,7	9 235	+77,1	3,1	5,7	38,7	60
74 220	-7,4	13 290	-31,4	4,7	5,4	25,1	61
177 570	+3,5	4 635	-13,6	2,4	1,9	34,9	62
91 919	-1,6	1 233	+35,8	19,4	22,4	58,9	63
13 941 381	+1,1	2 860 211	+4,7	2,1	2,3	34,7	64
7 000 345	+0,2	1 727 733	+6,1	1,8	2,1	33,0	65
249 238	-1,5	33 152	-6,3	2,4	2,7	18,3	66
224 308	+2,5	16 035	-5,0	3,6	3,6	29,3	67
2 865 821	+1,4	704 973	+0,1	2,0	2,4	34,0	68
1 785 820	+3,8	65 893	+6,6	3,0	3,6	39,7	69
565 988	-4,2	234 347	+6,0	4,6	4,7	46,2	70
722 669	+6,5	74 366	+20,9	2,0	1,7	35,4	71
527 192	+2,4	3 712	+48,7	26,3	14,7	78,7	72
20 852 211	+0,3	3 378 665	+3,7	2,5	2,4	36,5	73
8 593 926	-0,1	2 027 013	+5,2	1,9	2,1	32,6	74
392 774	-2,1	56 503	-7,0	2,5	2,7	18,4	75
772 272	-4,0	39 224	-1,5	4,9	3,6	30,0	76
3 044 749	+1,9	738 189	-	2,0	2,4	33,6	77
2 668 238	+2,4	87 383	+10,9	3,1	4,1	39,3	78
947 974	-3,6	329 557	+1,1	4,8	4,9	35,3	79
1 160 134	+6,4	93 788	+19,6	2,1	1,8	34,8	80
3 272 144	-1,3	7 008	-31,6	23,1	12,0	79,8	81

3.3 Leistung der Beherbergungsstätten

Januar bis

Lfd. Nr.	Reisegebiet Betriebsart ¹⁾	Ankünfte			
		aller Gäste	Verän- derung ¹⁾	aus- ländischer Gäste	Verän- derung ¹⁾
1	Eifel und Region Aachen	595 956	+1,0	102 339	-2,8
2	Hotels	282 446	-4,9	65 765	-6,8
3	Gasthöfe	11 261	-6,1	1 415	-28,4
4	Pensionen	7 854	+14,9	1 082	-2,9
5	Hotels garnis	97 898	+3,4	17 809	+5,6
6	Erholungs-, Ferien- und Schulungsheime	98 674	+13,9	8 448	+91,5
7	Ferienhäuser, -wohnungen, -zentren	13 901	+34,1	3 235	-27,5
8	Hütten, Jugendherbergen u. Ä.	73 317	+2,5	4 296	-25,1
9	Vorsorge- und Reha-Klinken	10 605	-4,9	289	+56,2
10	Niederrhein	817 694	+3,0	138 238	+7,8
11	Hotels	527 922	+1,7	108 269	+9,4
12	Gasthöfe	14 976	+2,9	1 409	-1,0
13	Pensionen
14	Hotels garnis	125 426	-4,9	23 149	-4,0
15	Erholungs-, Ferien- und Schulungsheime	85 439	+22,4	1 897	+21,1
16	Ferienhäuser, -wohnungen, -zentren	1 051	+9,0	61	+177,3
17	Hütten, Jugendherbergen u. Ä.	52 069	+11,2	3 134	+67,6
18	Vorsorge- und Reha-Klinken
19	Münsterland	666 108	+3,2	56 621	+2,5
20	Hotels	396 096	+0,9	39 025	+0,4
21	Gasthöfe	18 355	+15,9	1 856	+1,8
22	Pensionen	22 655	+4,4	1 414	+18,1
23	Hotels garnis	68 565	+6,0	10 323	+6,9
24	Erholungs-, Ferien- und Schulungsheime	115 294	+5,2	1 259	-11,2
25	Ferienhäuser, -wohnungen, -zentren	6 065	+27,1	515	+24,7
26	Hütten, Jugendherbergen u. Ä.
27	Vorsorge- und Reha-Klinken
28	Teutoburger Wald	902 340	-1,7	86 312	-0,1
29	Hotels	514 037	-2,8	64 143	+0,7
30	Gasthöfe	22 475	-0,4	1 745	-16,0
31	Pensionen	48 640	-0,6	1 096	+5,3
32	Hotels garnis	80 315	-9,3	12 979	-7,1
33	Erholungs-, Ferien- und Schulungsheime	83 219	+2,4	1 051	-9,7
34	Ferienhäuser, -wohnungen, -zentren	14 651	+7,9	2 777	+33,1
35	Hütten, Jugendherbergen u. Ä.	65 457	+8,3	2 479	+25,5
36	Vorsorge- und Reha-Klinken	73 546	-	42	-88,0
37	Sauerland	938 555	+1,5	140 838	+4,1
38	Hotels	373 851	-1,1	59 741	+3,5
39	Gasthöfe	50 879	+1,9	8 969	-2,1
40	Pensionen	47 950	+0,2	4 984	+5,8
41	Hotels garnis	40 078	+27,4	3 916	+4,6
42	Erholungs-, Ferien- und Schulungsheime	154 056	+0,4	1 049	+1,0
43	Ferienhäuser, -wohnungen, -zentren	158 393	-1,8	60 614	+5,8
44	Hütten, Jugendherbergen u. Ä.	89 061	+14,1	1 560	-3,5
45	Vorsorge- und Reha-Klinken	24 287	-0,7	5	+25,0
46	Siegerland-Wittgenstein	123 082	+2,8	14 261	+8,9
47	Hotels	68 572	+5,0	12 399	+9,4
48	Gasthöfe	5 880	+10,1	384	+8,5
49	Pensionen	4 691	-3,8	347	-12,8
50	Hotels garnis	6 012	+13,8	778	+26,3
51	Erholungs-, Ferien- und Schulungsheime	19 323	-3,1	196	-21,3
52	Ferienhäuser, -wohnungen, -zentren
53	Hütten, Jugendherbergen u. Ä.	4 329	+3,6	130	+124,1
54	Vorsorge- und Reha-Klinken

1) Veränderung gegenüber dem Vorjahreszeitraum in % – 2) mittlere Aufenthaltsdauer in Tagen = Übernachtungen / Ankünfte – 3) mittlere Auslastung =

nach Reisegebieten und Betriebsarten

Juli 2002

Übernachtungen				Mittlere Aufenthaltsdauer ²⁾		Mittlere Auslastung der angebotenen Betten ³⁾	Lfd. Nr.
aller Gäste	Veränderung ¹⁾	ausländischer Gäste	Veränderung ¹⁾	aller Gäste	ausländischer Gäste		
1 538 305	-0,1	245 755	-0,9	2,6	2,4	34,0	1
548 086	-2,7	139 815	+2,6	1,9	2,1	29,5	2
26 843	-6,5	3 392	-25,3	2,4	2,4	16,3	3
28 526	+9,9	2 653	-48,6	3,6	2,5	22,5	4
184 513	+0,4	36 080	+1,2	1,9	2,0	30,5	5
313 290	+7,6	30 457	+19,0	3,2	3,6	42,4	6
70 710	-9,3	18 254	-34,7	5,1	5,6	23,8	7
183 673	+8,7	12 674	+16,8	2,5	3,0	39,1	8
182 664	-8,5	2 430	+26,3	17,2	8,4	67,6	9
1 654 877	+3,5	315 706	+16,4	2,0	2,3	32,5	10
967 761	+3,1	238 602	+18,5	1,8	2,2	32,2	11
34 573	-1,2	3 834	+16,3	2,3	2,7	19,0	12
.	13
254 831	-2,0	57 456	+4,3	2,0	2,5	28,3	14
205 649	+13,9	8 822	+43,9	2,4	4,7	39,4	15
4 970	-3,5	506	+304,8	4,7	8,3	20,4	16
113 690	+8,6	5 553	+50,5	2,2	1,8	36,9	17
.	18
1 460 319	+1,8	113 602	-0,9	2,2	2,0	31,5	19
652 995	-0,6	69 508	-4,6	1,6	1,8	26,8	20
37 047	+21,5	4 545	+2,5	2,0	2,4	17,8	21
83 482	-1,3	5 932	+41,4	3,7	4,2	34,0	22
112 244	+2,9	16 411	+4,6	1,6	1,6	29,1	23
443 489	+2,0	7 434	+5,5	3,8	5,9	43,4	24
33 018	+4,1	4 902	-14,8	5,4	9,5	26,3	25
.	26
.	27
3 695 749	-2,1	214 593	-2,9	4,1	2,5	40,0	28
1 011 932	-3,7	139 547	-3,5	2,0	2,2	29,0	29
55 249	-0,4	5 345	-15,4	2,5	3,1	15,1	30
308 925	-7,3	5 883	+8,9	6,4	5,4	30,1	31
159 378	-9,5	30 473	-8,3	2,0	2,3	29,8	32
256 518	-1,9	5 435	+1,4	3,1	5,2	35,4	33
91 714	+1,1	21 220	+36,1	6,3	7,6	16,9	34
146 886	+6,3	5 858	+20,4	2,2	2,4	30,0	35
1 665 147	-0,1	832	-85,6	22,6	19,8	80,3	36
3 451 031	-1,2	523 863	+3,3	3,7	3,7	37,2	37
900 331	-2,5	179 985	+3,4	2,4	3,0	31,0	38
136 827	-2,8	25 208	-6,4	2,7	2,8	20,2	39
254 835	-3,3	17 288	+6,1	5,3	3,5	30,5	40
83 745	+27,1	8 301	+5,6	2,1	2,1	30,3	41
550 953	-0,7	6 948	+10,7	3,6	6,6	36,5	42
737 264	-3,6	281 570	+3,5	4,7	4,6	45,1	43
193 926	+10,5	4 489	+23,2	2,2	2,9	26,8	44
593 150	-1,8	74	+68,2	24,4	14,8	81,6	45
580 713	-2,4	31 999	-1,8	4,7	2,2	46,7	46
120 864	+5,9	24 310	+5,8	1,8	2,0	30,2	47
15 043	+1,4	1 058	-18,8	2,6	2,8	16,5	48
20 212	-5,4	1 267	-8,3	4,3	3,7	28,0	49
12 382	-7,6	3 788	-27,7	2,1	4,9	26,4	50
59 622	-5,0	1 034	-14,5	3,1	5,3	39,8	51
.	52
8 469	-12,3	403	+363,2	2,0	3,1	19,2	53
.	54

Übernachtungen / angebotene Bettentage) * 100

Januar bis

Lfd. Nr.	Reisegebiet Betriebsart	Ankünfte			
		aller Gäste	Verän- derung ¹⁾	aus- ländischer Gäste	Verän- derung ¹⁾
55	Bergisches Land	719 407	-2,5	105 044	-3,3
56	Hotels	407 978	-6,6	84 374	-3,3
57	Gasthöfe	4 349	-9,2	401	-10,5
58	Pensionen	2 633	+6,1	110	-38,9
59	Hotels garnis	111 873	-4,3	15 929	-6,5
60	Erholungs-, Ferien- und Schulungsheime	124 588	+2,6	2 264	+24,7
61	Ferienhäuser, -wohnungen, -zentren	846	+435,4	202	x
62	Hütten, Jugendherbergen u. Ä.	56 742	+25,6	1 758	-9,0
63	Vorsorge- und Reha-Klinken	10 398	+5,1	6	+200,0
64	Bonn und Rhein-Sieg-Kreis	565 406	-2,9	77 951	-2,6
65	Hotels	329 845	-1,1	47 293	-0,4
66	Gasthöfe	7 301	-17,8	669	+19,0
67	Pensionen	5 137	-9,3	490	-2,2
68	Hotels garnis	118 587	-7,4	20 240	-11,9
69	Erholungs-, Ferien- und Schulungsheime	79 945	-2,4	3 610	-5,5
70	Ferienhäuser, -wohnungen, -zentren
71	Hütten, Jugendherbergen u. Ä.	23 930	+2,5	5 649	+20,3
72	Vorsorge- und Reha-Klinken
73	Köln	1 029 436	+3,7	296 675	-0,6
74	Hotels	586 973	+5,7	181 291	-
75	Gasthöfe	7 506	-1,3	3 189	+9,0
76	Pensionen
77	Hotels garnis	359 874	+7,1	88 282	-2,3
78	Erholungs-, Ferien- und Schulungsheime
79	Ferienhäuser, -wohnungen, -zentren	-	-	-	-
80	Hütten, Jugendherbergen u. Ä.	69 668	-19,4	23 607	+0,2
81	Vorsorge- und Reha-Klinken	-	-	-	-
82	Düsseldorf	739 131	+3,6	269 786	+8,0
83	Hotels	446 397	+4,7	181 750	+8,0
84	Gasthöfe	570	+102,8	81	+92,9
85	Pensionen	1 725	+1,7	229	-13,3
86	Hotels garnis	273 927	+2,0	83 226	+7,2
87	Erholungs-, Ferien- und Schulungsheime
88	Ferienhäuser, -wohnungen, -zentren
89	Hütten, Jugendherbergen u. Ä.
90	Vorsorge- und Reha-Klinken	-	-	-	-
91	Ruhrgebiet	1 131 880	+1,3	149 373	+1,6
92	Hotels	699 288	-3,5	108 729	+0,7
93	Gasthöfe	15 729	-4,7	979	-30,8
94	Pensionen	4 401	+128,1	650	+226,6
95	Hotels garnis	248 981	+11,1	34 865	+8,2
96	Erholungs-, Ferien- und Schulungsheime	96 162	+11,7	1 379	-11,3
97	Ferienhäuser, -wohnungen, -zentren	541	-71,2	60	-95,3
98	Hütten, Jugendherbergen u. Ä.	60 318	+7,7	2 469	+11,4
99	Vorsorge- und Reha-Klinken	6 460	+6,3	242	+56,1
100	Nordrhein-Westfalen	8 228 995	+1,2	1 437 438	+2,1
101	Hotels	4 633 405	-0,5	952 779	+2,1
102	Gasthöfe	159 281	+0,6	21 097	-5,0
103	Pensionen	157 405	+1,6	10 865	+7,4
104	Hotels garnis	1 531 536	+2,8	311 496	+0,7
105	Erholungs-, Ferien- und Schulungsheime	861 627	+5,6	21 342	+23,6
106	Ferienhäuser, -wohnungen, -zentren	196 165	+1,0	67 601	+2,8
107	Hütten, Jugendherbergen u. Ä.	548 172	+4,9	51 673	+5,6
108	Vorsorge- und Reha-Klinken	141 404	-0,1	585	-16,1

Anmerkungen siehe Seite 62

nach Reisegebieten und Betriebsarten

Juli 2002

Übernachtungen				Mittlere Aufenthaltsdauer ²⁾		Mittlere Auslastung der angebotenen Betten ³⁾	Lfd. Nr.
aller Gäste	Veränderung ¹⁾	ausländischer Gäste	Veränderung ¹⁾	aller Gäste	ausländischer Gäste		
1 714 725	-1,6	241 715	-0,3	2,4	2,3	34,5	55
764 778	-2,5	186 296	+4,4	1,9	2,2	31,0	56
11 705	-3,9	1 373	+11,4	2,7	3,4	18,2	57
10 307	-6,1	411	-49,9	3,9	3,7	17,3	58
227 120	-7,3	38 605	-19,9	2,0	2,4	28,5	59
332 669	-3,1	8 370	+4,6	2,7	3,7	37,2	60
4 252	+673,1	1 974	x	5,0	9,8	22,8	61
121 532	+11,9	4 574	-19,5	2,1	2,6	32,0	62
242 362	+1,6	112	+128,6	23,3	18,7	82,5	63
1 215 998	-3,7	182 566	-8,8	2,2	2,3	34,8	64
595 498	-4,0	104 509	-7,1	1,8	2,2	31,8	65
20 307	-23,1	1 727	+11,8	2,8	2,6	15,2	66
11 552	-13,3	1 292	-1,2	2,2	2,6	35,5	67
247 972	-10,4	53 081	-16,1	2,1	2,6	35,9	68
258 971	+5,9	12 850	-8,4	3,2	3,6	45,4	69
.	70
53 541	+8,4	9 107	+22,5	2,2	1,6	39,1	71
.	72
1 847 330	+2,3	594 615	-2,0	1,8	2,0	40,0	73
998 325	+3,1	349 156	-1,8	1,7	1,9	38,7	74
15 487	-4,2	6 576	+0,4	2,1	2,1	27,2	75
.	76
713 274	+4,1	207 246	-4,9	2,0	2,3	39,8	77
.	78
-	-	-	-	-	-	-	79
105 557	-12,2	30 690	+21,7	1,5	1,3	66,1	80
-	-	-	-	-	-	-	81
1 428 884	+8,8	588 523	+15,9	1,9	2,2	42,2	82
812 148	+10,5	367 262	+16,7	1,8	2,0	45,6	83
1 399	+100,4	327	+153,5	2,5	4,0	15,3	84
5 494	-10,5	1 276	-20,0	3,2	5,6	35,9	85
574 761	+6,6	209 610	+14,0	2,1	2,5	38,1	86
.	87
.	88
.	89
-	-	-	-	-	-	-	90
2 264 280	+1,5	325 728	+5,9	2,0	2,2	34,5	91
1 221 208	-2,2	228 023	+6,8	1,7	2,1	34,0	92
38 294	-5,1	3 118	-30,7	2,4	3,2	20,7	93
11 949	+82,5	1 884	+48,0	2,7	2,9	28,0	94
474 529	+9,2	77 138	+7,1	1,9	2,2	31,0	95
235 690	+7,3	5 190	+16,6	2,5	3,8	36,9	96
2 469	-56,4	675	-82,9	4,6	11,3	16,9	97
123 706	+8,7	6 165	+10,5	2,1	2,5	33,3	98
156 435	-3,6	3 535	+47,1	24,2	14,6	83,3	99
20 852 211	+0,3	3 378 665	+3,7	2,5	2,4	36,5	100
8 593 926	-0,1	2 027 013	+5,2	1,9	2,1	32,6	101
392 774	-2,1	56 503	-7,0	2,5	2,7	18,4	102
772 272	-4,0	39 224	-1,5	4,9	3,6	30,0	103
3 044 749	+1,9	738 189	-	2,0	2,4	33,6	104
2 668 238	+2,4	87 383	+10,9	3,1	4,1	39,3	105
947 974	-3,6	329 557	+1,1	4,8	4,9	35,3	106
1 160 134	+6,4	93 788	+19,6	2,1	1,8	34,8	107
3 272 144	-1,3	7 008	-31,6	23,1	12,0	79,8	108

3.4 Leistung der Beherbergungsstätten nach Reisegebieten und Herkunftsländern

Januar bis Juli 2002

Reisegebiet Herkunftsland (ständiger Wohnsitz)	Ankünfte		Übernachtungen			Mittlere Aufenthalts- dauer ³⁾
	aller Gäste	Verän- derung ¹⁾	aller Gäste	Verän- derung ¹⁾	Anteil ²⁾	
Eifel und Region Aachen	595 956	+1,0	1 538 305	-0,1	100	2,6
Bundesrepublik Deutschland	493 617	+1,8	1 292 550	-	84,0	2,6
darunter Nordrhein-Westfalen	186 818	-0,3	605 143	-3,1	39,3	3,2
Ausland	102 339	-2,8	245 755	-0,9	16,0	2,4
Europa	77 708	+0,1	188 568	+4,1	76,7	2,4
EU-Länder	64 196	-0,3	152 649	+5,8	62,1	2,4
Belgien	15 424	+10,0	39 923	+8,4	16,2	2,6
Dänemark	2 059	-8,6	2 928	-18,1	1,2	1,4
Finnland	936	+19,5	2 522	+59,0	1,0	2,7
Frankreich	7 679	-2,1	14 588	-1,3	5,9	1,9
Griechenland	692	+10,7	1 600	-16,8	0,7	2,3
Vereinigtes Königreich	10 323	-17,5	21 361	-11,8	8,7	2,1
Republik Irland	453	+45,7	746	+12,2	0,3	1,6
Italien	4 102	+3,1	9 505	-2,7	3,9	2,3
Luxemburg	630	+3,3	1 190	-7,2	0,5	1,9
Niederlande	13 762	+0,8	32 209	-1,6	13,1	2,3
Österreich	2 634	+7,5	6 356	+29,3	2,6	2,4
Portugal	626	+14,2	6 799	+200,8	2,8	10,9
Schweden	2 448	-10,3	4 840	-7,8	2,0	2,0
Spanien	2 428	+19,3	8 082	+79,8	3,3	3,3
Baltische Staaten	597	+2,4	1 451	-14,5	0,6	2,4
Island	89	+67,9	248	+108,4	0,1	2,8
Norwegen	743	-6,3	1 234	+0,7	0,5	1,7
Polen	2 588	-7,2	6 086	-3,3	2,5	2,4
Russland	1 321	+29,8	3 629	+36,1	1,5	2,7
Schweiz	2 382	-6,2	4 924	-2,6	2,0	2,1
Tschechische Republik	1 100	-18,6	2 306	-43,6	0,9	2,1
Türkei	727	-19,0	1 679	-2,1	0,7	2,3
Ungarn	845	+12,7	2 531	+7,1	1,0	3,0
Sonstige europäische Länder	3 120	+24,2	11 831	+2,0	4,8	3,8
Afrika	2 312	+43,3	7 097	-0,5	2,9	3,1
Republik Südafrika	199	-12,7	699	-17,1	0,3	3,5
Sonstige afrikanische Länder	2 113	+52,6	6 398	+1,7	2,6	3,0
Asien	11 637	-27,1	23 947	-29,5	9,7	2,1
Arabische Golfstaaten	1 177	+26,3	4 281	+3,7	1,7	3,6
Volksrepublik China und Hongkong	1 518	-29,0	3 378	-24,9	1,4	2,2
Israel	440	-55,9	1 481	-67,8	0,6	3,4
Japan	1 150	-22,0	2 455	-38,1	1,0	2,1
Südkorea	275	-18,4	772	-12,6	0,3	2,8
Taiwan	338	-84,0	1 026	-67,3	0,4	3,0
Sonstige asiatische Länder	6 739	-15,4	10 554	-17,3	4,3	1,6
Amerika	5 718	-23,5	15 373	-22,7	6,3	2,7
Kanada	431	-29,2	1 091	-22,7	0,4	2,5
USA	4 232	-24,9	11 007	-21,9	4,5	2,6
Mittelamerika und Karibik	207	-47,5	639	-26,6	0,3	3,1
Brasilien	345	-7,5	1 151	-11,5	0,5	3,3
Sonstige südamerikanische Länder	503	+9,8	1 485	-32,5	0,6	3,0
Australien, Neuseeland und Ozeanien	344	-30,9	908	-37,8	0,4	2,6
Ohne Angabe	4 620	+115,1	9 862	+124,6	4,0	2,1

1) Veränderung gegenüber dem Vorjahreszeitraum in % – 2) Bei Übernachtungen von Gästen aus der Bundesrepublik Deutschland und dem Ausland: Anteil an allen Übernachtungen im Bundesgebiet; sonst: Anteil an allen Übernachtungen am Ausland zusammen. – 3) mittlere Aufenthaltsdauer in Tagen = Übernachtungen / Ankünfte

Noch: **3.4 Leistung der Beherbergungsstätten nach Reisegebieten und Herkunftsländern**

Januar bis Juli 2002

Reisegebiet Herkunftsland (ständiger Wohnsitz)	Ankünfte		Übernachtungen			Mittlere Aufenthalts- dauer ³⁾
	aller Gäste	Verän- derung ¹⁾	aller Gäste	Verän- derung ¹⁾	Anteil ²⁾	
Niederrhein	817 694	+3,0	1 654 877	+3,5	100	2,0
Bundesrepublik Deutschland	679 456	+2,0	1 339 171	+0,9	80,9	2,0
darunter Nordrhein-Westfalen	208 267	+17,6	455 409	+12,0	27,5	2,2
Ausland	138 238	+7,8	315 706	+16,4	19,1	2,3
Europa	113 247	+6,7	244 707	+17,1	77,5	2,2
EU-Länder	93 105	+6,0	194 052	+16,4	61,5	2,1
Belgien	7 029	-2,3	11 949	+2,5	3,8	1,7
Dänemark	3 166	+4,5	6 829	+13,7	2,2	2,2
Finnland	916	+11,0	1 892	+27,0	0,6	2,1
Frankreich	8 765	+7,3	17 023	+16,5	5,4	1,9
Griechenland	783	+1,0	2 416	+18,2	0,8	3,1
Vereinigtes Königreich	15 527	-10,4	41 705	+15,5	13,2	2,7
Republik Irland	538	+30,3	1 185	+37,3	0,4	2,2
Italien	7 003	+19,2	17 244	+27,6	5,5	2,5
Luxemburg	661	-5,8	1 119	-18,5	0,4	1,7
Niederlande	36 665	+13,1	65 167	+19,6	20,6	1,8
Österreich	5 326	+15,8	12 716	+10,5	4,0	2,4
Portugal	623	+11,6	1 532	+14,9	0,5	2,5
Schweden	2 817	-9,2	4 949	+4,8	1,6	1,8
Spanien	3 286	+14,5	8 326	+19,7	2,6	2,5
Baltische Staaten	541	+62,0	1 890	+106,8	0,6	3,5
Island	128	+32,0	243	+27,9	0,1	1,9
Norwegen	1 204	+23,6	2 191	+28,7	0,7	1,8
Polen	3 258	+5,8	7 967	+12,5	2,5	2,4
Russland	2 070	+24,4	7 130	+30,5	2,3	3,4
Schweiz	6 139	+3,1	12 195	+14,1	3,9	2,0
Tschechische Republik	1 731	+17,2	5 554	+32,4	1,8	3,2
Türkei	2 320	+2,2	5 766	+8,5	1,8	2,5
Ungarn	705	+7,5	1 738	+6,5	0,6	2,5
Sonstige europäische Länder	2 046	+12,8	5 981	+16,0	1,9	2,9
Afrika	1 318	+75,0	3 118	+27,4	1,0	2,4
Republik Südafrika	352	+57,8	849	+35,4	0,3	2,4
Sonstige afrikanische Länder	966	+82,3	2 269	+24,6	0,7	2,3
Asien	7 997	+24,6	24 432	+17,8	7,7	3,1
Arabische Golfstaaten	493	+52,6	1 778	+57,1	0,6	3,6
Volksrepublik China und Hongkong	1 526	+16,9	5 885	+15,2	1,9	3,9
Israel	507	-13,9	1 314	-15,6	0,4	2,6
Japan	1 799	+3,3	5 673	+10,0	1,8	3,2
Südkorea	493	-12,4	1 433	-30,6	0,5	2,9
Taiwan	453	+153,1	2 099	+278,2	0,7	4,6
Sonstige asiatische Länder	2 726	+58,6	6 250	+21,2	2,0	2,3
Amerika	8 078	-2,8	28 962	+5,7	9,2	3,6
Kanada	990	+8,3	3 624	+15,4	1,1	3,7
USA	5 936	-9,8	21 200	-2,3	6,7	3,6
Mittelamerika und Karibik	268	+25,8	803	+54,7	0,3	3,0
Brasilien	468	+21,6	1 635	+17,9	0,5	3,5
Sonstige südamerikanische Länder	416	+94,4	1 700	+164,8	0,5	4,1
Australien, Neuseeland und Ozeanien	490	-26,4	1 453	-12,5	0,5	3,0
Ohne Angabe	7 108	+20,2	13 034	+30,9	4,1	1,8

Anmerkungen siehe Seite 66

Noch: **3.4 Leistung der Beherbergungsstätten nach Reisegebieten und Herkunftsländern**

Januar bis Juli 2002

Reisegebiet Herkunftsland (ständiger Wohnsitz)	Ankünfte		Übernachtungen			Mittlere Aufenthalts- dauer ³⁾
	aller Gäste	Verän- derung ¹⁾	aller Gäste	Verän- derung ¹⁾	Anteil ²⁾	
Münsterland	666 108	+3,2	1 460 319	+1,8	100	2,2
Bundesrepublik Deutschland	609 487	+3,3	1 346 717	+2,0	92,2	2,2
darunter Nordrhein-Westfalen	249 866	-2,7	617 635	-2,2	42,3	2,5
Ausland	56 621	+2,5	113 602	-0,9	7,8	2,0
Europa	46 214	-0,6	90 908	-2,9	80,0	2,0
EU-Länder	35 170	-0,7	60 943	-1,1	53,6	1,7
Belgien	2 415	+4,1	4 239	+6,1	3,7	1,8
Dänemark	5 494	-3,6	6 831	-0,9	6,0	1,2
Finnland	626	-27,2	960	-25,3	0,8	1,5
Frankreich	3 178	-2,1	5 189	-3,4	4,6	1,6
Griechenland	309	+31,5	588	-16,0	0,5	1,9
Vereinigtes Königreich	5 139	+8,7	9 403	+6,7	8,3	1,8
Republik Irland	204	-9,7	511	+47,3	0,4	2,5
Italien	2 016	+18,7	4 168	+21,3	3,7	2,1
Luxemburg	496	+19,5	865	+11,2	0,8	1,7
Niederlande	9 383	-2,8	17 448	-5,7	15,4	1,9
Österreich	1 713	-9,4	3 715	-2,6	3,3	2,2
Portugal	258	+10,7	953	+63,7	0,8	3,7
Schweden	2 816	-12,5	3 844	-10,5	3,4	1,4
Spanien	1 123	+12,8	2 229	-21,5	2,0	2,0
Baltische Staaten	483	+12,3	1 291	+24,0	1,1	2,7
Island	53	+71,0	95	+79,2	0,1	1,8
Norwegen	1 136	-16,8	2 041	+11,7	1,8	1,8
Polen	3 380	+23,4	11 710	-8,0	10,3	3,5
Russland	1 099	+23,6	3 589	+46,5	3,2	3,3
Schweiz	1 976	-1,4	3 806	-5,2	3,4	1,9
Tschechische Republik	621	+6,3	1 485	-13,1	1,3	2,4
Türkei	389	+10,5	1 018	+28,4	0,9	2,6
Ungarn	998	-47,8	2 121	-39,9	1,9	2,1
Sonstige europäische Länder	909	+16,5	2 809	-27,5	2,5	3,1
Afrika	262	-2,2	1 178	-39,9	1,0	4,5
Republik Südafrika	84	-13,4	232	-15,6	0,2	2,8
Sonstige afrikanische Länder	178	+4,1	946	-43,8	0,8	5,3
Asien	2 035	+7,6	5 603	+19,4	4,9	2,8
Arabische Golfstaaten	182	-14,6	780	+37,6	0,7	4,3
Volksrepublik China und Hongkong	440	+11,1	1 044	+7,5	0,9	2,4
Israel	206	+17,0	467	+31,5	0,4	2,3
Japan	628	-11,2	1 438	-3,1	1,3	2,3
Südkorea	193	+89,2	557	+220,1	0,5	2,9
Taiwan	41	-34,9	152	-33,0	0,1	3,7
Sonstige asiatische Länder	345	+46,8	1 165	+27,3	1,0	3,4
Amerika	3 455	-2,1	7 834	-3,9	6,9	2,3
Kanada	283	-27,6	581	-25,8	0,5	2,1
USA	2 789	+3,3	6 279	+2,8	5,5	2,3
Mittelamerika und Karibik	73	-1,4	160	+1,3	0,1	2,2
Brasilien	211	+19,9	534	+12,2	0,5	2,5
Sonstige südamerikanische Länder	99	-47,6	280	-55,3	0,2	2,8
Australien, Neuseeland und Ozeanien	276	+13,1	707	+24,7	0,6	2,6
Ohne Angabe	4 379	+57,4	7 372	+32,9	6,5	1,7

Anmerkungen siehe Seite 66

Noch: **3.4 Leistung der Beherbergungsstätten nach Reisegebieten und Herkunftsländern**

Januar bis Juli 2002

Reisegebiet Herkunftsland (ständiger Wohnsitz)	Ankünfte		Übernachtungen			Mittlere Aufenthalts- dauer ³⁾
	aller Gäste	Verän- derung ¹⁾	aller Gäste	Verän- derung ¹⁾	Anteil ²⁾	
Teutoburger Wald	902 340	-1,7	3 695 749	-2,1	100	4,1
Bundesrepublik Deutschland	816 028	-1,9	3 481 156	-2,0	94,2	4,3
darunter Nordrhein-Westfalen	302 771	+3,0	1 744 180	+0,4	47,2	5,8
Ausland	86 312	-0,1	214 593	-2,9	5,8	2,5
Europa	69 959	+1,1	175 563	-0,8	81,8	2,5
EU-Länder	52 283	-1,7	127 013	-0,4	59,2	2,4
Belgien	3 345	-17,0	7 006	-9,0	3,3	2,1
Dänemark	5 464	+18,1	14 482	+29,2	6,7	2,7
Finnland	878	-3,2	2 063	-16,5	1,0	2,3
Frankreich	5 059	-15,4	9 426	-24,6	4,4	1,9
Griechenland	532	-0,4	1 268	-0,3	0,6	2,4
Vereinigtes Königreich	10 085	+1,3	22 515	-0,8	10,5	2,2
Republik Irland	486	-0,2	1 130	-16,2	0,5	2,3
Italien	4 118	-9,5	8 155	-16,9	3,8	2,0
Luxemburg	366	-2,7	607	-33,0	0,3	1,7
Niederlande	13 650	+3,1	44 018	+12,6	20,5	3,2
Österreich	3 268	-2,8	6 557	-20,9	3,1	2,0
Portugal	457	-30,7	1 056	-36,8	0,5	2,3
Schweden	2 665	-1,6	4 494	-5,9	2,1	1,7
Spanien	1 910	+6,5	4 236	+12,8	2,0	2,2
Baltische Staaten	771	+2,5	1 751	-11,1	0,8	2,3
Island	68	+9,7	130	-2,3	0,1	1,9
Norwegen	1 434	+33,4	2 797	+28,4	1,3	2,0
Polen	4 438	-1,0	14 748	-21,9	6,9	3,3
Russland	2 526	+68,2	6 127	+21,5	2,9	2,4
Schweiz	3 327	+3,7	6 048	-0,7	2,8	1,8
Tschechische Republik	1 563	+1,6	5 292	-0,9	2,5	3,4
Türkei	935	+15,1	2 004	+21,3	0,9	2,1
Ungarn	843	-36,0	2 051	-54,7	1,0	2,4
Sonstige europäische Länder	1 771	+43,9	7 602	+103,5	3,5	4,3
Afrika	419	-21,5	1 367	-15,3	0,6	3,3
Republik Südafrika	177	-5,9	597	+33,3	0,3	3,4
Sonstige afrikanische Länder	242	-30,1	770	-33,9	0,4	3,2
Asien	4 390	+3,4	11 700	-5,7	5,5	2,7
Arabische Golfstaaten	186	-32,6	614	-32,0	0,3	3,3
Volksrepublik China und Hongkong	859	+2,6	1 968	-20,9	0,9	2,3
Israel	303	-7,6	740	-13,0	0,3	2,4
Japan	1 099	-11,2	2 834	-13,1	1,3	2,6
Südkorea	395	+29,1	1 270	+88,1	0,6	3,2
Taiwan	347	+35,0	935	+32,8	0,4	2,7
Sonstige asiatische Länder	1 201	+19,7	3 339	-5,3	1,6	2,8
Amerika	4 915	-20,4	14 440	-23,5	6,7	2,9
Kanada	523	-11,1	1 990	+13,9	0,9	3,8
USA	3 696	-20,4	9 524	-29,3	4,4	2,6
Mittelamerika und Karibik	103	-40,5	323	-36,4	0,2	3,1
Brasilien	269	-22,3	1 480	-10,6	0,7	5,5
Sonstige südamerikanische Länder	324	-23,0	1 123	-24,6	0,5	3,5
Australien, Neuseeland und Ozeanien	963	+104,5	1 883	+59,7	0,9	2,0
Ohne Angabe	5 666	-2,0	9 640	-3,2	4,5	1,7

Anmerkungen siehe Seite 66

Noch: **3.4 Leistung der Beherbergungsstätten nach Reisegebieten und Herkunftsländern**

Januar bis Juli 2002

Reisegebiet Herkunftsland (ständiger Wohnsitz)	Ankünfte		Übernachtungen			Mittlere Aufenthalts- dauer ³⁾
	aller Gäste	Verän- derung ¹⁾	aller Gäste	Verän- derung ¹⁾	Anteil ²⁾	
Sauerland	938 555	+1,5	3 451 031	-1,2	100	3,7
Bundesrepublik Deutschland	797 717	+1,1	2 927 168	-2,0	84,8	3,7
darunter Nordrhein-Westfalen	369 377	-3,8	1 573 191	-5,2	45,6	4,3
Ausland	140 838	+4,1	523 863	+3,3	15,2	3,7
Europa	134 530	+3,3	507 689	+2,5	96,9	3,8
EU-Länder	127 749	+4,7	474 217	+4,4	90,5	3,7
Belgien	9 397	+7,5	33 065	+8,8	6,3	3,5
Dänemark	1 292	+0,5	3 339	+0,2	0,6	2,6
Finnland	313	-20,2	511	-22,8	0,1	1,6
Frankreich	1 933	+6,0	4 333	-2,2	0,8	2,2
Griechenland	131	-33,5	273	-44,7	0,1	2,1
Vereinigtes Königreich	2 625	-3,0	6 634	-10,4	1,3	2,5
Republik Irland	223	-15,8	527	-17,8	0,1	2,4
Italien	1 582	+11,8	4 333	+22,7	0,8	2,7
Luxemburg	296	-10,8	780	-24,4	0,1	2,6
Niederlande	106 507	+4,7	411 946	+4,5	78,6	3,9
Österreich	1 567	+27,7	4 278	+17,7	0,8	2,7
Portugal	217	+14,2	639	+29,1	0,1	2,9
Schweden	919	-6,8	1 703	-8,8	0,3	1,9
Spanien	747	+6,0	1 856	-6,0	0,4	2,5
Baltische Staaten	95	-41,4	187	-52,7	-	2,0
Island	106	+32,5	308	+93,7	0,1	2,9
Norwegen	428	-38,2	895	-69,5	0,2	2,1
Polen	1 984	-37,3	18 449	-9,2	3,5	9,3
Russland	545	+8,8	1 752	+44,7	0,3	3,2
Schweiz	1 477	+9,6	4 406	-5,4	0,8	3,0
Tschechische Republik	1 199	-4,9	3 626	-14,6	0,7	3,0
Türkei	194	-5,4	700	+34,6	0,1	3,6
Ungarn	370	+0,8	1 378	+50,3	0,3	3,7
Sonstige europäische Länder	383	-22,8	1 771	-69,2	0,3	4,6
Afrika	133	-35,1	425	-35,6	0,1	3,2
Republik Südafrika	56	+30,2	212	+51,4	-	3,8
Sonstige afrikanische Länder	77	-52,5	213	-59,0	-	2,8
Asien	1 177	-3,5	3 317	+9,5	0,6	2,8
Arabische Golfstaaten	70	-19,5	152	-45,1	-	2,2
Volksrepublik China und Hongkong	332	+0,6	1 519	+63,7	0,3	4,6
Israel	80	+8,1	209	-5,4	-	2,6
Japan	395	+3,4	809	+11,6	0,2	2,0
Südkorea	120	+14,3	179	-32,2	-	1,5
Taiwan	61	-26,5	130	-27,4	-	2,1
Sonstige asiatische Länder	119	-25,2	319	-26,8	0,1	2,7
Amerika	1 866	+5,6	5 211	+23,9	1,0	2,8
Kanada	147	-2,6	590	+45,3	0,1	4,0
USA	1 370	+7,6	3 576	+25,3	0,7	2,6
Mittelamerika und Karibik	182	+27,3	493	+86,0	0,1	2,7
Brasilien	99	-31,7	280	-38,5	0,1	2,8
Sonstige südamerikanische Länder	68	+23,6	272	+19,8	0,1	4,0
Australien, Neuseeland und Ozeanien	127	+22,1	322	+37,6	0,1	2,5
Ohne Angabe	3 005	+75,0	6 899	+79,1	1,3	2,3

Anmerkungen siehe Seite 66

Noch: **3.4 Leistung der Beherbergungsstätten nach Reisegebieten und Herkunftsländern**

Januar bis Juli 2002

Reisegebiet Herkunftsland (ständiger Wohnsitz)	Ankünfte		Übernachtungen			Mittlere Aufenthalts- dauer ³⁾
	aller Gäste	Verän- derung ¹⁾	aller Gäste	Verän- derung ¹⁾	Anteil ²⁾	
Siegerland-Wittgenstein	123 082	+2,8	580 713	-2,4	100	4,7
Bundesrepublik Deutschland	108 821	+2,0	548 714	-2,4	94,5	5,0
darunter Nordrhein-Westfalen	46 668	-3,1	337 020	-4,9	58,0	7,2
Ausland	14 261	+8,9	31 999	-1,8	5,5	2,2
Europa	11 921	+10,0	24 505	+2,1	76,6	2,1
EU-Länder	9 291	+10,5	18 897	+5,4	59,1	2,0
Belgien	555	-36,9	863	-54,4	2,7	1,6
Dänemark	269	+8,9	478	+40,6	1,5	1,8
Finnland	152	+33,3	239	+26,5	0,7	1,6
Frankreich	982	+33,6	1 539	+34,6	4,8	1,6
Griechenland	39	-29,1	66	-53,8	0,2	1,7
Vereinigtes Königreich	701	-3,3	1 099	-6,8	3,4	1,6
Republik Irland	20	-45,9	23	-68,1	0,1	1,2
Italien	752	+23,5	1 054	+25,3	3,3	1,4
Luxemburg	76	+65,2	133	+84,7	0,4	1,8
Niederlande	4 486	+18,1	11 001	+9,5	34,4	2,5
Österreich	678	+23,0	1 425	+39,3	4,5	2,1
Portugal	49	+19,5	69	-2,8	0,2	1,4
Schweden	298	-8,9	537	+7,8	1,7	1,8
Spanien	234	-3,7	371	-10,0	1,2	1,6
Baltische Staaten	34	+13,3	52	-	0,2	1,5
Island	74	+957,1	144	x	0,5	1,9
Norwegen	95	+63,8	212	+143,7	0,7	2,2
Polen	614	-1,6	1 350	-33,6	4,2	2,2
Russland	241	+6,6	714	+19,8	2,2	3,0
Schweiz	652	-6,2	1 027	-	3,2	1,6
Tschechische Republik	362	-5,5	926	-28,9	2,9	2,6
Türkei	80	+6,7	194	+26,0	0,6	2,4
Ungarn	228	+72,7	508	+60,3	1,6	2,2
Sonstige europäische Länder	250	+22,5	481	-4,2	1,5	1,9
Afrika	77	-	208	-40,7	0,7	2,7
Republik Südafrika	26	+136,4	46	+64,3	0,1	1,8
Sonstige afrikanische Länder	51	-22,7	162	-49,8	0,5	3,2
Asien	1 096	+11,3	4 857	-4,0	15,2	4,4
Arabische Golfstaaten	40	-31,0	134	-67,8	0,4	3,4
Volksrepublik China und Hongkong	585	+75,7	3 767	+37,0	11,8	6,4
Israel	24	-59,3	48	-61,0	0,2	2,0
Japan	169	-27,8	360	-37,2	1,1	2,1
Südkorea	44	+15,8	54	-20,6	0,2	1,2
Taiwan	37	-57,5	105	+2,9	0,3	2,8
Sonstige asiatische Länder	197	+11,9	389	-62,1	1,2	2,0
Amerika	866	-22,7	2 008	-34,2	6,3	2,3
Kanada	116	+43,2	188	-29,6	0,6	1,6
USA	630	-27,1	1 413	-30,2	4,4	2,2
Mittelamerika und Karibik	5	-	11	-8,3	-	2,2
Brasilien	74	-44,4	257	-60,7	0,8	3,5
Sonstige südamerikanische Länder	41	+10,8	139	+43,3	0,4	3,4
Australien, Neuseeland und Ozeanien	51	-27,1	79	-26,9	0,2	1,5
Ohne Angabe	250	x	342	x	1,1	1,4

Anmerkungen siehe Seite 66

Noch: 3.4 Leistung der Beherbergungsstätten nach Reisegebieten und Herkunftsländern

Januar bis Juli 2002

Reisegebiet Herkunftsland (ständiger Wohnsitz)	Ankünfte		Übernachtungen			Mittlere Aufenthalts- dauer ³⁾
	aller Gäste	Verän- derung ¹⁾	aller Gäste	Verän- derung ¹⁾	Anteil ²⁾	
Bergisches Land	719 407	-2,5	1 714 725	-1,6	100	2,4
Bundesrepublik Deutschland	614 363	-2,3	1 473 010	-1,9	85,9	2,4
darunter Nordrhein-Westfalen	200 450	+5,9	643 181	+0,1	37,5	3,2
Ausland	105 044	-3,3	241 715	-0,3	14,1	2,3
Europa	83 950	-0,4	179 123	+0,2	74,1	2,1
EU-Länder	64 877	-0,8	133 707	+0,3	55,3	2,1
Belgien	5 328	-5,6	9 609	-6,1	4,0	1,8
Dänemark	4 471	+16,1	7 446	+6,9	3,1	1,7
Finnland	1 142	-7,0	1 995	-14,4	0,8	1,7
Frankreich	9 667	+3,5	17 296	+3,3	7,2	1,8
Griechenland	657	-23,6	1 735	-26,6	0,7	2,6
Vereinigtes Königreich	12 207	-10,6	26 972	-2,3	11,2	2,2
Republik Irland	494	-7,7	1 698	+11,6	0,7	3,4
Italien	7 590	-3,0	19 406	+0,3	8,0	2,6
Luxemburg	720	+7,6	1 339	+5,6	0,6	1,9
Niederlande	9 623	-2,3	19 328	+4,3	8,0	2,0
Österreich	3 871	-1,9	8 517	-2,8	3,5	2,2
Portugal	753	-10,6	1 836	-55,8	0,8	2,4
Schweden	4 823	+21,6	8 718	+28,9	3,6	1,8
Spanien	3 531	+10,2	7 812	+16,1	3,2	2,2
Baltische Staaten	819	+64,8	1 613	+44,4	0,7	2,0
Island	151	-13,2	351	-6,6	0,1	2,3
Norwegen	1 541	+2,3	2 440	-2,7	1,0	1,6
Polen	3 414	+4,5	9 359	+10,3	3,9	2,7
Russland	1 601	-15,3	4 666	-18,2	1,9	2,9
Schweiz	4 889	-3,9	10 019	-1,3	4,1	2,0
Tschechische Republik	2 225	+11,3	5 823	+20,9	2,4	2,6
Türkei	1 150	-10,5	2 894	-16,0	1,2	2,5
Ungarn	1 172	+4,5	2 527	-20,0	1,0	2,2
Sonstige europäische Länder	2 111	+5,1	5 724	+2,5	2,4	2,7
Afrika	848	+10,0	2 516	+2,4	1,0	3,0
Republik Südafrika	333	+15,6	1 085	+4,8	0,4	3,3
Sonstige afrikanische Länder	515	+6,6	1 431	+0,7	0,6	2,8
Asien	6 498	-6,0	20 672	+8,6	8,6	3,2
Arabische Golfstaaten	338	-31,7	918	-58,5	0,4	2,7
Volksrepublik China und Hongkong	1 644	-22,6	5 436	+11,4	2,2	3,3
Israel	520	+8,8	1 502	+0,3	0,6	2,9
Japan	1 634	-9,7	4 226	-7,8	1,7	2,6
Südkorea	591	+128,2	1 661	+142,5	0,7	2,8
Taiwan	242	-18,0	615	-19,7	0,3	2,5
Sonstige asiatische Länder	1 529	+5,4	6 314	+43,1	2,6	4,1
Amerika	9 527	-17,8	30 701	-2,9	12,7	3,2
Kanada	598	-31,8	1 741	-22,9	0,7	2,9
USA	7 731	-18,5	24 821	+2,9	10,3	3,2
Mittelamerika und Karibik	396	+24,1	1 248	+25,6	0,5	3,2
Brasilien	473	+0,6	1 837	-36,7	0,8	3,9
Sonstige südamerikanische Länder	329	-24,9	1 054	-21,5	0,4	3,2
Australien, Neuseeland und Ozeanien	575	-7,3	1 750	+14,2	0,7	3,0
Ohne Angabe	3 646	-18,8	6 953	-23,0	2,9	1,9

Anmerkungen siehe Seite 66

Noch: **3.4 Leistung der Beherbergungsstätten nach Reisegebieten und Herkunftsländern**

Januar bis Juli 2002

Reisegebiet Herkunftsland (ständiger Wohnsitz)	Ankünfte		Übernachtungen			Mittlere Aufenthalts- dauer ³⁾
	aller Gäste	Verän- derung ¹⁾	aller Gäste	Verän- derung ¹⁾	Anteil ²⁾	
Bonn und Rhein-Sieg-Kreis	565 406	-2,9	1 215 998	-3,7	100	2,2
Bundesrepublik Deutschland	487 455	-3,0	1 033 432	-2,8	85,0	2,1
darunter Nordrhein-Westfalen	93 972	+4,9	236 720	+4,4	19,5	2,5
Ausland	77 951	-2,6	182 566	-8,8	15,0	2,3
Europa	55 731	+0,8	120 325	-4,1	65,9	2,2
EU-Länder	41 386	-2,3	86 577	-5,9	47,4	2,1
Belgien	5 111	-2,9	11 876	+4,9	6,5	2,3
Dänemark	1 268	+15,4	2 347	-0,8	1,3	1,9
Finnland	646	-0,2	1 333	-5,9	0,7	2,1
Frankreich	4 980	-10,7	9 935	-16,0	5,4	2,0
Griechenland	548	-2,0	1 443	-1,8	0,8	2,6
Vereinigtes Königreich	9 432	-1,8	18 921	-9,2	10,4	2,0
Republik Irland	435	+39,0	1 120	+25,7	0,6	2,6
Italien	3 999	-11,0	8 910	-18,5	4,9	2,2
Luxemburg	610	+5,7	1 013	+5,9	0,6	1,7
Niederlande	7 465	+2,3	13 070	-1,6	7,2	1,8
Österreich	2 931	-3,6	6 651	-9,7	3,6	2,3
Portugal	435	-24,2	1 756	-10,6	1,0	4,0
Schweden	1 261	-1,3	2 917	+14,1	1,6	2,3
Spanien	2 265	+9,7	5 285	+9,4	2,9	2,3
Baltische Staaten	351	-39,5	1 171	-43,1	0,6	3,3
Island	85	-31,5	275	-24,5	0,2	3,2
Norwegen	952	+65,9	1 794	+48,4	1,0	1,9
Polen	1 388	+17,8	4 355	+27,5	2,4	3,1
Russland	3 211	+94,4	8 397	+76,9	4,6	2,6
Schweiz	3 809	-10,0	6 980	-14,2	3,8	1,8
Tschechische Republik	913	-10,9	2 043	-21,1	1,1	2,2
Türkei	854	-1,3	2 124	-9,7	1,2	2,5
Ungarn	959	+28,0	2 080	-8,2	1,1	2,2
Sonstige europäische Länder	1 823	-5,8	4 529	-28,8	2,5	2,5
Afrika	1 629	+1,5	5 084	-11,6	2,8	3,1
Republik Südafrika	196	-42,7	624	-39,9	0,3	3,2
Sonstige afrikanische Länder	1 433	+13,5	4 460	-5,4	2,4	3,1
Asien	8 544	-3,0	24 552	-16,1	13,4	2,9
Arabische Golfstaaten	1 645	+21,5	8 201	+24,1	4,5	5,0
Volksrepublik China und Hongkong	1 994	+9,7	4 251	-14,6	2,3	2,1
Israel	523	-17,5	1 222	-18,2	0,7	2,3
Japan	2 192	-17,2	5 367	-26,0	2,9	2,4
Südkorea	337	+16,2	555	-59,0	0,3	1,6
Taiwan	168	-48,6	474	-67,3	0,3	2,8
Sonstige asiatische Länder	1 685	-2,9	4 482	-26,7	2,5	2,7
Amerika	7 523	-16,8	21 297	-23,4	11,7	2,8
Kanada	649	-44,1	2 108	-42,4	1,2	3,2
USA	5 745	-10,5	15 846	-19,8	8,7	2,8
Mittelamerika und Karibik	258	-24,8	696	-31,8	0,4	2,7
Brasilien	283	-33,3	771	-44,3	0,4	2,7
Sonstige südamerikanische Länder	588	-14,8	1 876	-4,9	1,0	3,2
Australien, Neuseeland und Ozeanien	521	-17,4	1 397	-18,9	0,8	2,7
Ohne Angabe	4 003	-13,7	9 911	-1,6	5,4	2,5

Anmerkungen siehe Seite 66

Noch: **3.4 Leistung der Beherbergungsstätten nach Reisegebieten und Herkunftsländern**

Januar bis Juli 2002

Reisegebiet Herkunftsland (ständiger Wohnsitz)	Ankünfte		Übernachtungen			Mittlere Aufenthalts- dauer ³⁾
	aller Gäste	Verän- derung ¹⁾	aller Gäste	Verän- derung ¹⁾	Anteil ²⁾	
Köln	1 029 436	+3,7	1 847 330	+2,3	100	1,8
Bundesrepublik Deutschland	732 761	+5,6	1 252 715	+4,4	67,8	1,7
darunter Nordrhein-Westfalen	67 817	+14,1	117 560	+10,7	6,4	1,7
Ausland	296 675	-0,6	594 615	-2,0	32,2	2,0
Europa	215 259	+2,7	422 380	+0,6	71,0	2,0
EU-Länder	178 389	+4,0	343 798	+1,7	57,8	1,9
Belgien	10 396	-	17 033	+1,4	2,9	1,6
Dänemark	4 954	-5,3	9 989	-0,4	1,7	2,0
Finnland	2 463	-25,0	5 686	-27,9	1,0	2,3
Frankreich	16 877	+2,6	30 449	+3,8	5,1	1,8
Griechenland	2 459	-9,9	6 156	-14,9	1,0	2,5
Vereinigtes Königreich	62 369	+10,6	107 599	+10,3	18,1	1,7
Republik Irland	2 163	+20,9	4 778	+27,1	0,8	2,2
Italien	23 293	-3,8	59 663	-6,0	10,0	2,6
Luxemburg	2 043	+11,9	3 172	+12,8	0,5	1,6
Niederlande	23 780	+13,7	41 753	+15,8	7,0	1,8
Österreich	8 785	+6,3	17 746	-1,7	3,0	2,0
Portugal	2 312	-13,1	4 668	-18,7	0,8	2,0
Schweden	4 866	-13,2	10 059	-21,6	1,7	2,1
Spanien	11 629	-2,0	25 047	-5,1	4,2	2,2
Baltische Staaten	951	-40,8	2 727	-26,6	0,5	2,9
Island	747	+23,1	1 465	+14,3	0,2	2,0
Norwegen	2 408	+19,0	4 499	+9,5	0,8	1,9
Polen	2 824	-12,0	5 634	-12,7	0,9	2,0
Russland	4 923	-3,0	12 884	-6,1	2,2	2,6
Schweiz	13 223	-5,5	25 135	-7,2	4,2	1,9
Tschechische Republik	2 081	+24,8	4 178	+6,7	0,7	2,0
Türkei	3 427	-9,3	8 330	+7,7	1,4	2,4
Ungarn	1 612	+23,1	3 254	+18,2	0,5	2,0
Sonstige europäische Länder	4 674	-1,8	10 476	-5,0	1,8	2,2
Afrika	2 487	+1,9	6 852	-3,5	1,2	2,8
Republik Südafrika	619	-8,7	1 496	-23,3	0,3	2,4
Sonstige afrikanische Länder	1 868	+6,0	5 356	+4,0	0,9	2,9
Asien	27 690	+14,5	60 139	+3,2	10,1	2,2
Arabische Golfstaaten	1 921	-2,3	6 311	+9,6	1,1	3,3
Volksrepublik China und Hongkong	5 874	+39,8	10 282	+15,8	1,7	1,8
Israel	2 131	-18,2	5 509	-16,3	0,9	2,6
Japan	9 947	+28,7	17 415	+13,7	2,9	1,8
Südkorea	1 131	+2,9	2 117	+12,0	0,4	1,9
Taiwan	1 396	-13,8	4 306	-27,5	0,7	3,1
Sonstige asiatische Länder	5 290	+6,8	14 199	+2,2	2,4	2,7
Amerika	40 722	-17,0	83 809	-8,9	14,1	2,1
Kanada	2 750	-9,1	5 443	-7,6	0,9	2,0
USA	32 459	-18,1	66 341	-9,2	11,2	2,0
Mittelamerika und Karibik	1 697	-9,4	3 604	-5,7	0,6	2,1
Brasilien	1 496	-19,0	3 887	-9,9	0,7	2,6
Sonstige südamerikanische Länder	2 320	-14,1	4 534	-7,9	0,8	2,0
Australien, Neuseeland und Ozeanien	3 146	+3,8	6 496	+9,3	1,1	2,1
Ohne Angabe	7 371	-28,1	14 939	-37,0	2,5	2,0

Anmerkungen siehe Seite 66

Noch: **3.4 Leistung der Beherbergungsstätten nach Reisegebieten und Herkunftsländern**

Januar bis Juli 2002

Reisegebiet Herkunftsland (ständiger Wohnsitz)	Ankünfte		Übernachtungen			Mittlere Aufenthalts- dauer ³⁾
	aller Gäste	Verän- derung ¹⁾	aller Gäste	Verän- derung ¹⁾	Anteil ²⁾	
Düsseldorf	739 131	+3,6	1 428 884	+8,8	100	1,9
Bundesrepublik Deutschland	469 345	+1,2	840 361	+4,3	58,8	1,8
darunter Nordrhein-Westfalen	46 661	+3,8	85 392	+7,1	6,0	1,8
Ausland	269 786	+8,0	588 523	+15,9	41,2	2,2
Europa	183 820	+8,7	385 464	+18,1	65,5	2,1
EU-Länder	148 777	+7,5	304 376	+18,1	51,7	2,0
Belgien	6 365	+14,9	10 552	+18,5	1,8	1,7
Dänemark	3 495	-10,4	7 134	-7,1	1,2	2,0
Finnland	5 250	+19,3	11 042	+33,8	1,9	2,1
Frankreich	15 106	-1,9	28 985	+11,7	4,9	1,9
Griechenland	4 045	+13,6	10 373	+17,1	1,8	2,6
Vereinigtes Königreich	38 608	+3,2	69 114	+7,6	11,7	1,8
Republik Irland	2 094	-14,6	5 037	+3,3	0,9	2,4
Italien	22 437	+35,7	55 473	+61,2	9,4	2,5
Luxemburg	1 489	+19,7	2 465	+21,1	0,4	1,7
Niederlande	17 384	+2,2	32 815	+5,7	5,6	1,9
Österreich	9 457	+14,3	20 185	+12,5	3,4	2,1
Portugal	2 032	+20,7	5 235	+32,6	0,9	2,6
Schweden	7 268	-7,7	15 022	+8,5	2,6	2,1
Spanien	13 747	+4,9	30 944	+20,4	5,3	2,3
Baltische Staaten	580	+23,7	1 776	+28,3	0,3	3,1
Island	364	-4,0	945	-21,0	0,2	2,6
Norwegen	2 882	+3,3	6 108	+5,1	1,0	2,1
Polen	2 094	-9,5	4 311	-17,6	0,7	2,1
Russland	4 827	+13,5	14 050	+22,2	2,4	2,9
Schweiz	12 398	+28,4	24 981	+34,5	4,2	2,0
Tschechische Republik	1 529	+8,3	3 443	+32,7	0,6	2,3
Türkei	3 904	+3,4	9 440	+6,8	1,6	2,4
Ungarn	1 199	+5,9	2 811	+2,8	0,5	2,3
Sonstige europäische Länder	5 266	+14,5	13 223	+23,2	2,2	2,5
Afrika	3 004	-1,4	8 279	+7,6	1,4	2,8
Republik Südafrika	704	+11,4	1 600	-0,9	0,3	2,3
Sonstige afrikanische Länder	2 300	-4,8	6 679	+9,9	1,1	2,9
Asien	42 695	+9,1	105 353	+9,4	17,9	2,5
Arabische Golfstaaten	6 295	+50,3	14 194	+33,4	2,4	2,3
Volksrepublik China und Hongkong	3 445	+29,9	10 821	+55,7	1,8	3,1
Israel	3 692	+29,7	9 286	-4,3	1,6	2,5
Japan	21 507	-7,8	48 820	-5,9	8,3	2,3
Südkorea	1 400	+68,9	3 354	+72,3	0,6	2,4
Taiwan	1 050	+52,4	3 198	+85,5	0,5	3,0
Sonstige asiatische Länder	5 306	+15,3	15 680	+16,9	2,7	3,0
Amerika	27 554	-7,2	66 195	+10,1	11,2	2,4
Kanada	1 741	-13,6	4 559	+1,9	0,8	2,6
USA	22 031	-10,5	50 406	+6,1	8,6	2,3
Mittelamerika und Karibik	870	+1,3	2 666	+28,2	0,5	3,1
Brasilien	1 333	+15,1	4 092	+23,3	0,7	3,1
Sonstige südamerikanische Länder	1 579	+50,1	4 472	+65,3	0,8	2,8
Australien, Neuseeland und Ozeanien	1 876	+4,2	5 097	-5,5	0,9	2,7
Ohne Angabe	10 837	+56,9	18 135	+52,3	3,1	1,7

Anmerkungen siehe Seite 66

Noch: **3.4 Leistung der Beherbergungsstätten nach Reisegebieten und Herkunftsländern**

Januar bis Juli 2002

Reisegebiet Herkunftsland (ständiger Wohnsitz)	Ankünfte		Übernachtungen			Mittlere Aufenthalts- dauer ³⁾
	aller Gäste	Verän- derung ¹⁾	aller Gäste	Verän- derung ¹⁾	Anteil ²⁾	
Ruhrgebiet	1 131 880	+1,3	2 264 280	+1,5	100	2,0
Bundesrepublik Deutschland	982 507	+1,3	1 938 552	+0,7	85,6	2,0
darunter Nordrhein-Westfalen	220 537	+9,2	566 717	+3,4	25,0	2,6
Ausland	149 373	+1,6	325 728	+5,9	14,4	2,2
Europa	124 739	+0,5	252 648	+1,4	77,6	2,0
EU-Länder	92 255	+2,4	181 717	+6,4	55,8	2,0
Belgien	6 402	-12,8	11 733	-3,7	3,6	1,8
Dänemark	4 823	+0,2	8 726	+3,6	2,7	1,8
Finnland	1 793	-4,5	4 364	+10,5	1,3	2,4
Frankreich	9 693	+2,6	17 398	-0,7	5,3	1,8
Griechenland	1 264	-7,0	3 207	+12,8	1,0	2,5
Vereinigtes Königreich	15 933	+0,5	36 605	+10,2	11,2	2,3
Republik Irland	524	-12,7	1 312	+3,2	0,4	2,5
Italien	9 469	+21,4	22 591	+28,3	6,9	2,4
Luxemburg	1 161	-22,1	1 838	-24,1	0,6	1,6
Niederlande	18 518	+2,1	31 747	+1,8	9,7	1,7
Österreich	8 166	+9,1	17 828	+10,4	5,5	2,2
Portugal	1 328	-8,7	2 843	-16,7	0,9	2,1
Schweden	9 063	+8,4	11 909	+1,0	3,7	1,3
Spanien	4 118	+1,8	9 616	+8,9	3,0	2,3
Baltische Staaten	1 073	+25,6	2 090	+9,1	0,6	1,9
Island	139	-31,9	501	-12,4	0,2	3,6
Norwegen	2 268	+19,5	3 592	+16,9	1,1	1,6
Polen	6 095	-13,3	13 772	-12,5	4,2	2,3
Russland	3 189	-27,5	8 856	-26,5	2,7	2,8
Schweiz	7 413	-10,0	15 029	-5,3	4,6	2,0
Tschechische Republik	2 518	+9,1	5 248	-0,9	1,6	2,1
Türkei	3 145	-14,5	7 435	-11,8	2,3	2,4
Ungarn	1 524	+29,3	3 883	+12,5	1,2	2,5
Sonstige europäische Länder	5 120	+19,5	10 525	-12,3	3,2	2,1
Afrika	1 444	+16,6	3 511	-7,0	1,1	2,4
Republik Südafrika	287	-0,3	735	-5,4	0,2	2,6
Sonstige afrikanische Länder	1 157	+21,8	2 776	-7,4	0,9	2,4
Asien	7 990	+11,7	24 398	+24,5	7,5	3,1
Arabische Golfstaaten	566	-2,6	1 591	-22,5	0,5	2,8
Volksrepublik China und Hongkong	1 657	+16,7	4 752	+35,5	1,5	2,9
Israel	746	+27,1	3 223	+100,3	1,0	4,3
Japan	1 809	+31,9	4 784	+18,3	1,5	2,6
Südkorea	441	+53,1	1 619	+74,1	0,5	3,7
Taiwan	355	+66,7	1 080	+81,2	0,3	3,0
Sonstige asiatische Länder	2 416	-10,3	7 349	+7,1	2,3	3,0
Amerika	9 464	-3,4	31 989	+27,5	9,8	3,4
Kanada	857	+4,0	2 517	+36,6	0,8	2,9
USA	7 302	-4,8	25 545	+28,9	7,8	3,5
Mittelamerika und Karibik	210	-13,6	714	+12,8	0,2	3,4
Brasilien	615	+15,8	1 753	+17,5	0,5	2,9
Sonstige südamerikanische Länder	480	-8,9	1 460	+11,3	0,4	3,0
Australien, Neuseeland und Ozeanien	885	+45,3	2 743	+73,7	0,8	3,1
Ohne Angabe	4 851	+19,7	10 439	+24,1	3,2	2,2

Anmerkungen siehe Seite 66

Noch: **3.4 Leistung der Beherbergungsstätten nach Reisegebieten und Herkunftsländern**

Januar bis Juli 2002

Reisegebiet Herkunftsland (ständiger Wohnsitz)	Ankünfte		Übernachtungen			Mittlere Aufenthalts- dauer ³⁾
	aller Gäste	Verän- derung ¹⁾	aller Gäste	Verän- derung ¹⁾	Anteil ²⁾	
Nordrhein-Westfalen	8 228 995	+1,2	20 852 211	+0,3	100	2,5
Bundesrepublik Deutschland	6 791 557	+0,9	17 473 546	-0,3	83,8	2,6
darunter Nordrhein-Westfalen	1 993 204	+3,1	6 982 148	-0,5	33,5	3,5
Ausland	1 437 438	+2,1	3 378 665	+3,7	16,2	2,4
Europa	1 117 078	+3,1	2 591 880	+4,5	76,7	2,3
EU-Länder	907 478	+3,2	2 077 946	+5,8	61,5	2,3
Belgien	71 767	+0,6	157 848	+3,9	4,7	2,2
Dänemark	36 755	+2,0	70 529	+5,6	2,1	1,9
Finnland	15 115	-1,3	32 607	+3,4	1,0	2,2
Frankreich	83 919	-0,1	156 161	+1,3	4,6	1,9
Griechenland	11 459	-0,3	29 125	-0,8	0,9	2,5
Vereinigtes Königreich	182 949	+1,2	361 928	+5,3	10,7	2,0
Republik Irland	7 634	+2,8	18 067	+11,1	0,5	2,4
Italien	86 361	+9,3	210 502	+12,7	6,2	2,4
Luxemburg	8 548	+3,1	14 521	-2,8	0,4	1,7
Niederlande	261 223	+5,5	720 502	+6,1	21,3	2,8
Österreich	48 396	+7,3	105 974	+4,4	3,1	2,2
Portugal	9 090	-3,7	27 386	+6,8	0,8	3,0
Schweden	39 244	-2,3	68 992	-0,3	2,0	1,8
Spanien	45 018	+4,9	103 804	+11,7	3,1	2,3
Baltische Staaten	6 295	-	15 999	-1,6	0,5	2,5
Island	2 004	+10,2	4 705	+5,6	0,1	2,3
Norwegen	15 091	+9,8	27 803	+4,3	0,8	1,8
Polen	32 077	-5,3	97 741	-8,4	2,9	3,0
Russland	25 553	+10,8	71 794	+10,2	2,1	2,8
Schweiz	57 685	+1,3	114 550	+2,9	3,4	2,0
Tschechische Republik	15 842	+5,6	39 924	-0,4	1,2	2,5
Türkei	17 125	-4,8	41 584	+1,6	1,2	2,4
Ungarn	10 455	-1,6	24 882	-10,0	0,7	2,4
Sonstige europäische Länder	27 473	+11,6	74 952	-1,8	2,2	2,7
Afrika	13 933	+11,0	39 635	-3,2	1,2	2,8
Republik Südafrika	3 033	+0,5	8 175	-6,8	0,2	2,7
Sonstige afrikanische Länder	10 900	+14,3	31 460	-2,2	0,9	2,9
Asien	121 749	+4,1	308 970	+2,2	9,1	2,5
Arabische Golfstaaten	12 913	+23,3	38 954	+12,3	1,2	3,0
Volksrepublik China und Hongkong	19 874	+13,2	53 103	+15,6	1,6	2,7
Israel	9 172	-2,2	25 001	-12,6	0,7	2,7
Japan	42 329	-0,8	94 181	-4,1	2,8	2,2
Südkorea	5 420	+28,6	13 571	+24,1	0,4	2,5
Taiwan	4 488	-24,2	14 120	-8,2	0,4	3,1
Sonstige asiatische Länder	27 553	+3,2	70 040	+2,2	2,1	2,5
Amerika	119 688	-13,0	307 819	-3,3	9,1	2,6
Kanada	9 085	-14,6	24 432	-5,6	0,7	2,7
USA	93 921	-14,2	235 958	-3,5	7,0	2,5
Mittelamerika und Karibik	4 269	-8,0	11 357	+4,4	0,3	2,7
Brasilien	5 666	-5,4	17 677	-8,6	0,5	3,1
Sonstige südamerikanische Länder	6 747	-0,5	18 395	+4,9	0,5	2,7
Australien, Neuseeland und Ozeanien	9 254	+5,8	22 835	+6,8	0,7	2,5
Ohne Angabe	55 736	+14,5	107 526	+11,0	3,2	1,9

Anmerkungen siehe Seite 66

4. Leistung der Campingplätze nach Herkunftsländern

Juli 2002

Herkunftsland (ständiger Wohnsitz)	Ankünfte		Übernachtungen			Mittlere Aufenthaltsdauer ³⁾
	aller Gäste	Veränderung ¹⁾	aller Gäste	Veränderung ¹⁾	Anteil ²⁾	
Nordrhein-Westfalen	66 614	-10,2	221 190	-10,9	100	3,3
Bundesrepublik Deutschland	48 455	-14,1	154 164	-20,3	69,7	3,2
darunter Nordrhein-Westfalen	26 465	-23,0	80 831	-35,1	36,5	3,1
Ausland	18 159	+2,5	67 026	+22,7	30,3	3,7
Europa	17 920	+2,9	66 605	+23,1	99,4	3,7
EU-Länder	16 968	+6,6	63 971	+24,5	95,4	3,8
Belgien	649	-2,3	1 563	-14,7	2,3	2,4
Dänemark	1 344	-11,8	2 690	-10,6	4,0	2,0
Finnland	288	+11,2	432	+12,8	0,6	1,5
Frankreich	400	-10,3	849	+14,6	1,3	2,1
Griechenland	5	+66,7	20	+33,3	-	4,0
Vereinigtes Königreich	831	+1,8	1 572	+7,2	2,3	1,9
Republik Irland	60	+15,4	226	+151,1	0,3	3,8
Italien	376	+8,7	654	+11,4	1,0	1,7
Luxemburg	25	-16,7	49	-7,5	0,1	2,0
Niederlande	11 930	+11,7	54 064	+30,0	80,7	4,5
Österreich	189	+3,3	348	+34,4	0,5	1,8
Portugal	200	+100,0	323	+124,3	0,5	1,6
Schweden	453	-20,5	836	-6,0	1,2	1,8
Spanien	218	-11,7	345	-3,1	0,5	1,6
Baltische Staaten	18	-69,0	105	+7,1	0,2	5,8
Island	8	-11,1	14	-46,2	-	1,8
Norwegen	306	-	554	+27,4	0,8	1,8
Polen	93	-38,4	339	-10,6	0,5	3,6
Russland	123	-78,0	531	-47,0	0,8	4,3
Schweiz	257	-24,0	589	-3,1	0,9	2,3
Tschechische Republik	26	+18,2	42	-45,5	0,1	1,6
Türkei	30	x	120	x	0,2	4,0
Ungarn	28	+3,7	117	+178,6	0,2	4,2
Sonstige europäische Länder	63	+250,0	223	+575,8	0,3	3,5
Afrika	7	-77,4	12	-72,1	-	1,7
Republik Südafrika	7	-75,0	12	-67,6	-	1,7
Sonstige afrikanische Länder	-	-100,0	-	-100,0	-	-
Asien	46	-31,3	74	-33,3	0,1	1,6
Arabische Golfstaaten	1	-	4	+300,0	-	4,0
Volksrepublik China und Hongkong	2	-93,8	10	-82,1	-	5,0
Israel	6	-70,0	10	-50,0	-	1,7
Japan	4	-	13	-45,8	-	3,3
Südkorea	25	+150,0	29	+190,0	-	1,2
Taiwan	-	-	-	-	-	-
Sonstige asiatische Länder	8	x	8	x	-	1,0
Amerika	99	-10,8	162	-12,0	0,2	1,6
Kanada	27	-30,8	44	-20,0	0,1	1,6
USA	64	+14,3	105	-6,3	0,2	1,6
Mittelamerika und Karibik	2	-33,3	2	-33,3	-	1,0
Brasilien	6	x	11	x	-	1,8
Sonstige südamerikanische Länder	-	-100,0	-	-100,0	-	-
Australien, Neuseeland und Ozeanien	72	-25,0	122	-12,2	0,2	1,7
Ohne Angabe	15	+114,3	51	+82,1	0,1	3,4

1) Veränderung gegenüber dem Vorjahresmonat in % – 2) Bei Übernachtungen von Gästen aus der Bundesrepublik Deutschland und dem Ausland: Anteil an allen Übernachtungen im Bundesgebiet; sonst: Anteil an allen Übernachtungen am Ausland zusammen. – 3) mittlere Aufenthaltsdauer in Tagen = Übernachtungen / Ankünfte

Noch: 4. Leistung der Campingplätze nach Herkunftsländern

Januar bis Juli 2002

Herkunftsland (ständiger Wohnsitz)	Ankünfte		Übernachtungen			Mittlere Aufenthaltsdauer ³⁾
	aller Gäste	Veränderung ¹⁾	aller Gäste	Veränderung ¹⁾	Anteil ²⁾	
Nordrhein-Westfalen	192 428	-2,7	576 604	-3,8	100	3,0
Bundesrepublik Deutschland	156 819	-3,5	454 687	-7,4	78,9	2,9
darunter Nordrhein-Westfalen	94 924	-5,3	270 287	-13,5	46,9	2,8
Ausland	35 609	+1,5	121 917	+12,6	21,1	3,4
Europa	35 153	+1,9	121 139	+12,9	99,4	3,4
EU-Länder	33 655	+3,5	117 342	+13,3	96,2	3,5
Belgien	1 550	+10,2	4 804	+8,4	3,9	3,1
Dänemark	2 001	-4,0	3 892	-3,9	3,2	1,9
Finnland	541	-1,6	890	-3,4	0,7	1,6
Frankreich	665	-1,6	1 579	+8,5	1,3	2,4
Griechenland	16	-36,0	54	-69,3	-	3,4
Vereinigtes Königreich	1 767	-4,6	3 866	+16,8	3,2	2,2
Republik Irland	113	+3,7	326	+36,4	0,3	2,9
Italien	525	+7,8	1 173	+35,9	1,0	2,2
Luxemburg	45	-13,5	123	+36,7	0,1	2,7
Niederlande	24 801	+4,2	97 728	+14,2	80,2	3,9
Österreich	359	+30,1	677	+31,2	0,6	1,9
Portugal	207	+93,5	333	+116,2	0,3	1,6
Schweden	805	+1,6	1 432	+15,0	1,2	1,8
Spanien	260	-16,9	465	-5,7	0,4	1,8
Baltische Staaten	51	-44,0	204	+9,1	0,2	4,0
Island	16	-33,3	23	-43,9	-	1,4
Norwegen	475	+15,0	869	+38,4	0,7	1,8
Polen	166	-39,4	555	-26,4	0,5	3,3
Russland	134	-76,1	542	-46,0	0,4	4,0
Schweiz	452	-13,2	995	+6,2	0,8	2,2
Tschechische Republik	35	+25,0	85	-11,5	0,1	2,4
Türkei	32	+357,1	122	+838,5	0,1	3,8
Ungarn	45	+28,6	139	+152,7	0,1	3,1
Sonstige europäische Länder	92	+142,1	263	+292,5	0,2	2,9
Afrika	14	-63,2	24	-54,7	-	1,7
Republik Südafrika	14	-60,0	24	-48,9	-	1,7
Sonstige afrikanische Länder	-	-100,0	-	-100,0	-	-
Asien	72	-50,7	118	-57,9	0,1	1,6
Arabische Golfstaaten	1	-	4	+300,0	-	4,0
Volksrepublik China und Hongkong	20	-81,0	44	-79,4	-	2,2
Israel	6	-70,0	10	-50,0	-	1,7
Japan	8	+60,0	18	-28,0	-	2,3
Südkorea	28	+180,0	32	+220,0	-	1,1
Taiwan	-	-	-	-	-	-
Sonstige asiatische Länder	9	+80,0	10	-	-	1,1
Amerika	211	-1,9	341	-2,3	0,3	1,6
Kanada	40	-52,4	64	-51,9	0,1	1,6
USA	150	+33,9	241	+23,0	0,2	1,6
Mittelamerika und Karibik	6	+100,0	10	+233,3	-	1,7
Brasilien	8	+166,7	17	+466,7	-	2,1
Sonstige südamerikanische Länder	7	-46,2	9	-35,7	-	1,3
Australien, Neuseeland und Ozeanien	121	-26,7	193	-24,0	0,2	1,6
Ohne Angabe	38	+65,2	102	+126,7	0,1	2,7

Anmerkungen siehe Seite 78

Reisegebiete / Regionen in Nordrhein-Westfalen

Nordrhein-Westfalen

Reisegebiete des Landes

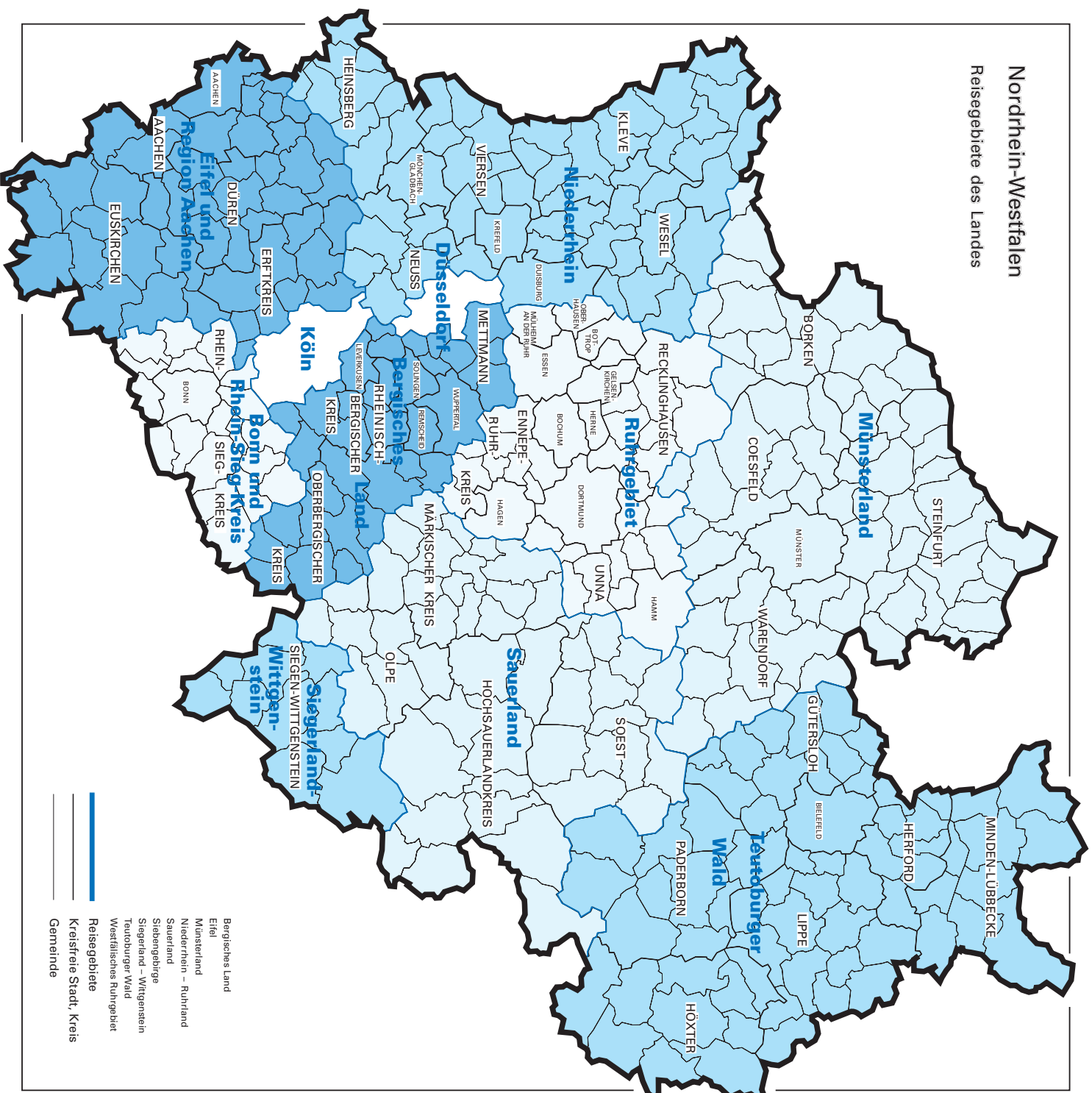

- Bergisches Land
- Eifel
- Münsterland
- Niederrhein – Ruhrland
- Sauerland
- Siebengebirge
- Siegerland – Wittgenstein
- Teutoburger Wald
- Westfälisches Ruhrgebiet
- Reisegebiete
- Kreisfreie Stadt, Kreis
- Gemeinde

Amtliche Schlüsselnummer	Verwaltungsbezirk	Amtliche Schlüsselnummer	Verwaltungsbezirk
Eifel und Region Aachen		Siegerland-Wittgenstein	
313 000	Aachen, krfr. Stadt	970 000	Kreis Siegen-Wittgenstein
354 000	Kreis Aachen		
358 000	Kreis Düren		
362 000	Erftkreis		Bergisches Land
366 000	Kreis Euskirchen		
	Niederrhein	120 000	Remscheid, krfr. Stadt
112 000	Duisburg, krfr. Stadt	122 000	Solingen, krfr. Stadt
114 000	Krefeld, krfr. Stadt	124 000	Wuppertal, krfr. Stadt
116 000	Mönchengladbach, krfr. Stadt	158 000	Kreis Mettmann
154 000	Kreis Kleve	316 000	Leverkusen, krfr. Stadt
162 000	Kreis Neuss	374 000	Oberbergischer Kreis
166 000	Kreis Viersen	378 000	Rheinisch-Bergischer Kreis
170 000	Kreis Wesel		
370 000	Kreis Heinsberg		Bonn und Rhein-Sieg-Kreis
		314 000	Bonn, krfr. Stadt
		382 000	Rhein-Sieg-Kreis
	Münsterland		Köln
515 000	Münster, krfr. Stadt		
554 000	Kreis Borken	315 000	Köln, krfr. Stadt
558 000	Kreis Coesfeld		
566 000	Kreis Steinfurt		
570 000	Kreis Warendorf		Düsseldorf
	Teutoburger Wald	111 000	Düsseldorf, krfr. Stadt
711 000	Bielefeld, krfr. Stadt		Ruhrgebiet
754 000	Kreis Gütersloh		
758 000	Kreis Herford	113 000	Essen, krfr. Stadt
762 000	Kreis Höxter	117 000	Mühlheim an der Ruhr, krfr. Stadt
766 000	Kreis Lippe	119 000	Oberhausen, krfr. Stadt
770 000	Kreis Minden-Lübbecke	512 000	Bottrop, krfr. Stadt
774 000	Kreis Paderborn	513 000	Gelsenkirchen, krfr. Stadt
		562 000	Kreis Recklinghausen
		911 000	Bochum, krfr. Stadt
	Sauerland	913 000	Dortmund, krfr. Stadt
958 000	Hochsauerlandkreis	914 000	Hagen, krfr. Stadt
962 000	Märkischer Kreis	915 000	Hamm, krfr. Stadt
966 000	Kreis Olpe	916 000	Herne, krfr. Stadt
974 000	Kreis Soest	954 000	Ennepe-Ruhr-Kreis
		978 000	Kreis Unna

Kurorte und Erholungsorte in Nordrhein-Westfalen

Nordrhein-Westfalen

Kurorte und Erholungsorte des Landes

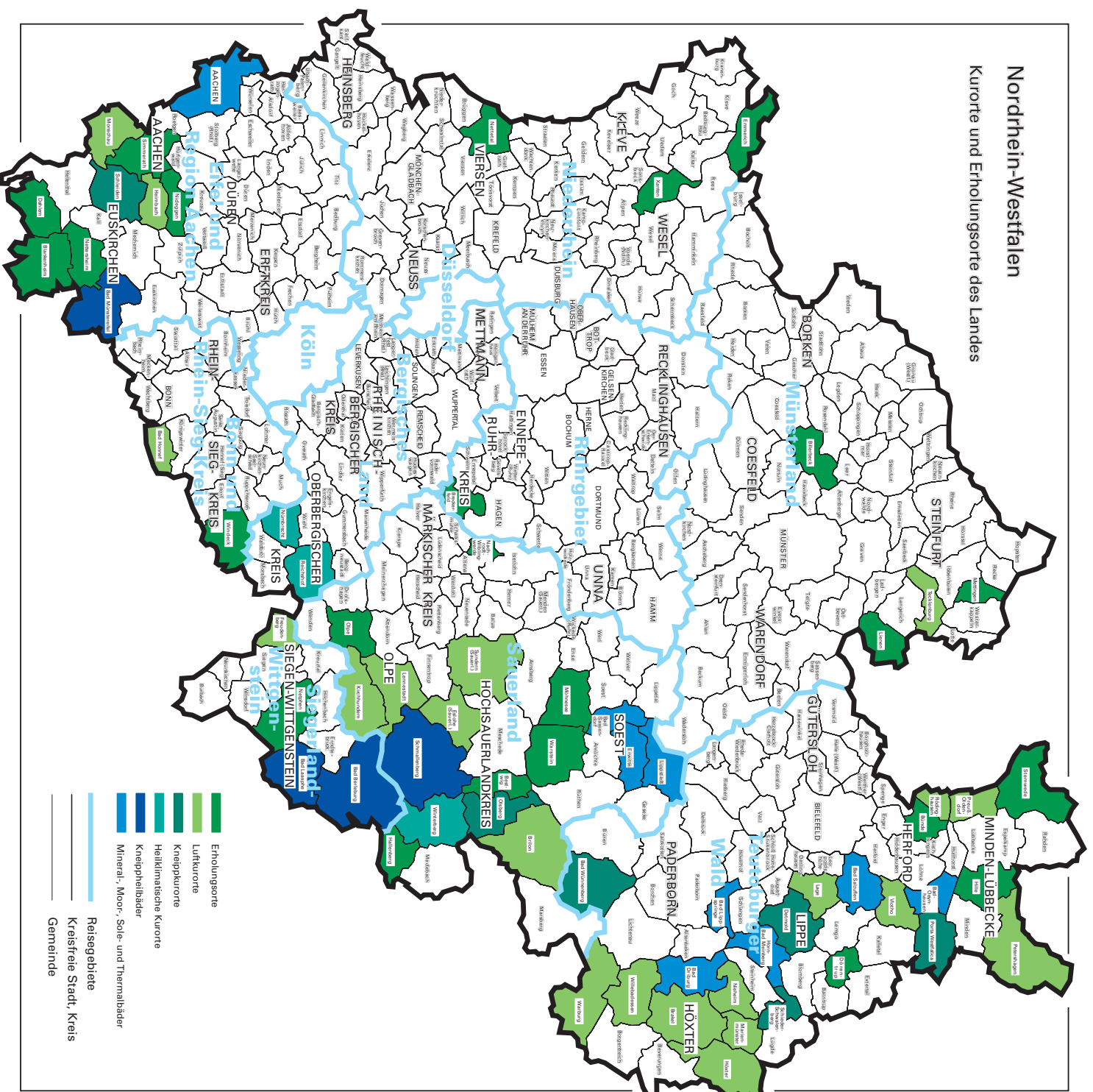

Kurorte und Erholungsorte in Nordrhein-Westfalen

Amtliche Schlüssel-Nummer	Gemeinde	Amtliche Schlüssel-Nummer	Gemeinde
Mineral-, Moor-, Sole- und Thermalbäder		noch: Luftkurort	
313 000	Aachen, krfr. Stadt	966 020	LenneStadt, Stadt
762 004	Bad Driburg, Stadt	762024	Marienmünster, Stadt
774 008	Bad Lippspringe, Stadt	354 020	Monschau, Stadt
770 004	Bad Oeynhausen, Stadt	762 028	Nieheim, Stadt
766 008	Bad Salzuflen, Stadt	770 028	Petershagen, Stadt
974 008	Bad Sassendorf	770 036	Preußisch-Oldendorf, Stadt
974 016	Erwitte, Stadt	758 028	Rödinghausen
766 032	Horn-Bad Meinberg, Stadt	958 044	Sundern (Sauerland), Stadt
974 028	Lippstadt, Stadt	758 036	Vlotho, Stadt
		762 036	Warburg, Stadt
		762 040	Willebadessen, Stadt
Heilklimatischer Kurort		Erholungsort	
374 032	Nümbrecht	382 008	Bad Honnef, Stadt
374 040	Reichshof	958 008	Bestwig
958 048	Winterberg, Stadt	558 008	Billerbeck, Stadt
Kneippkurort		366 008	Blankenheim
774 040	Bad Wünnenberg, Stadt	758 004	Bünde, Stadt
958 012	Brilon, Stadt	954 004	Breckerfeld, Stadt
766 020	Detmold, Stadt	366 012	Dahlem
958 036	Olsberg, Stadt	766 024	Dörentrup
770 032	Porta Westfalica, Stadt	154 008	Emmerich, Stadt
766 060	Schieder-Schwalenberg, Stadt	958 020	Hallenberg, Stadt
366 036	Schleiden, Stadt	770 012	Hille
566 088	Tecklenburg, Stadt	154 032	Kevelaer, Stadt
Kneippheilbad		566 044	Lienen
970 004	Bad Berleburg, Stadt	566 056	Mettingen
970 028	Bad Laasphe, Stadt	974 032	Möhnesee
366 004	Bad Münstereifel, Stadt	962 044	Nachrodt-Wiblingwerde
958 040	Schmallenberg, Stadt	970 032	Netphen, Stadt
Luftkurort		366 032	Nettersheim
762 016	Brakel, Stadt	166 016	Nettetal, Stadt
958 016	Eslohe (Sauerland)	358 044	Nideggen, Stadt
970 016	Freudenberg, Stadt	966 024	Olpe, Stadt
358 012	Heimbach, Stadt	354 028	Simmerath
762 020	Höxter, Stadt	770 044	Stemwede
966 016	Kirchhundem	974 044	Warstein, Stadt
766 040	Lage, Stadt	382 076	Windeck
		170 052	Xanten, Stadt

Veröffentlichungen

Veröffentlichungen aus den Fachbereichen Außenhandel, Beherbergung und Straßenverkehrsunfälle

Außenhandel Nordrhein-Westfalens, Ausfuhr und Einfuhr – Vorläufige Ergebnisse

Inhalt: Das Monatsheft enthält die vorläufigen Ergebnisse des grenzüberschreitenden Warenverkehrs Nordrhein-Westfalens mit den Ländern der Europäischen Union und den übrigen Ländern. Dargestellt wird die Aus- und Einfuhrmenge sowie der Warenwert und dessen prozentuale Veränderung zum Vorjahresmonat für die wichtigsten Warengruppen.

Bestell-Nr. G 31 3 2002*)

Preis: 2,30 EUR (Jahresbezugspreis: 23,00 EUR)

Fachliche Auskünfte zu diesen Veröffentlichungen erteilt Ihnen gerne Siegfried Saitzek und Petra Kathmann unter Telefon-Nr. 0211 9449-2715 bzw. 0211 9449-3715

Gäste und Übernachtungen im Reiseverkehr Nordrhein-Westfalens

Inhalt: Das Heft enthält vorläufige Ergebnisse von Ankünften, Übernachtungen und Aufenthaltsdauer der Gäste in nordrhein-westfälischen Beherbergungsstätten sowie die Zahl der Beherbergungsstätten, Gästebetten und die prozentuale Kapazitätsauslastung gegliedert nach Bade-, Kur-, Erholungsorten und sonstigen Gemeinden, nach Betriebsarten, Regionaleinheiten, Reisegebieten und nach Herkunftsländern. Dargestellt wird die Anzahl, die prozentuale Veränderung gegenüber dem Vorjahresmonat sowie die durchschnittliche Aufenthaltsdauer in Tagen.

Bestell-Nr. G 41 3 2002*)

Preis: 5,10 EUR (Jahresbezugspreis: 51,00 EUR)

Fachliche Auskünfte zu diesen Veröffentlichungen erteilen Ihnen gerne Anita Klein und Ursula Kuroczik unter Telefon-Nr. 0211 9449-2738 bzw. 0211 9449-3738.

Straßenverkehrsunfälle in Nordrhein-Westfalen – Vorläufige Ergebnisse

Inhalt: Dieser monatliche Schnellbericht enthält die ersten vorläufigen Zahlen von Straßenverkehrsunfällen und der dabei verunglückten Personen für Nordrhein-Westfalen und für die Regierungsbezirke nach Unfallkategorien. Dargestellt werden die monatlichen und die kumulierten Unfallzahlen, die Vorjahreszahlen und die prozentuale Veränderung gegenüber den Vorjahreszeiträumen.

Bestell-Nr. H 11 3 2002 *)

Preis: 1,30 EUR (Jahresbezugspreis: 13,00 EUR)

Straßenverkehrsunfälle in Nordrhein-Westfalen

Inhalt: Der Monatsbericht enthält Ergebnisse von Straßenverkehrsunfällen und dabei Verunglückten in Nordrhein-Westfalen nach Unfallkategorien, nach Straßen-, Unfallarten, Unfalltypen, nach Tagesdatum, Ortslage, Art der Verkehrsbeteiligung, Unfallursachen und nach Fehlverhalten der Fahrzeugführer sowie die Anzahl der Verunglückten nach der Schwere der Verletzung, Altersgruppen und Geschlecht. Dargestellt werden die monatlichen und die kumulierten Zahlen, die Vorjahresergebnisse und die prozentuale Veränderung gegenüber den Vorjahreszeiträumen. Auf Gemeindeebene sind Ergebnisse nach Ortslage und Unfallkategorien enthalten.

Bestell-Nr. H 12 3 2002*)

Preis: 4,40 EUR (Jahresbezugspreis: 44,00 EUR)

Fachliche Auskünfte zu diesen Veröffentlichungen erteilen Ihnen gerne Petra Focks und Jörg Möller unter Telefon-Nr. 0211 9449-3737 bzw. 0211 9449-2737.

*) Bei Bestellungen bitte gewünschten Monat / Vierteljahr angeben (01 = Januar; 02 = Februar usw. bzw. 41 = 1. Vierteljahr; 42 = 2. Vierteljahr usw.)