



## **Gäste und Übernachtungen im Reiseverkehr Nordrhein-Westfalens**

**Oktober 2001**

Herausgegeben vom  
Landesamt für Datenverarbeitung und Statistik Nordrhein-Westfalen  
Mauerstr. 51, 40476 Düsseldorf • Postfach 10 11 05, 40002 Düsseldorf  
Telefon (02 11) 94 49-01 • Telefax (02 11) 44 20 06  
Internet: <http://www.lids.nrw.de>  
E-Mail: [poststelle@lds.nrw.de](mailto:poststelle@lds.nrw.de)

Erschienen im Januar 2002

Preis dieser Ausgabe:  
5,10 EUR (Jahresbezugspreis 51,00 EUR)

© Landesamt für Datenverarbeitung und Statistik NRW, Düsseldorf, 2002  
Für nicht gewerbliche Zwecke sind Vervielfältigung und unentgeltliche Verbreitung, auch auszugsweise, mit Quellenangabe gestattet. Die Verbreitung, auch auszugsweise, über elektronische Systeme/Datenträger bedarf der vorherigen Zustimmung. Alle übrigen Rechte bleiben vorbehalten.

# Inhalt

	Seite
<b>Vorbemerkungen</b> . . . . .	5
<b>Tabellenteil</b>	
1. Entwicklung der Ankünfte und Übernachtungen . . . . .	9
2. Kapazität und Leistung der Beherbergungsstätten nach	
2.1 Verwaltungsbezirken . . . . .	10
2.2 Gemeindegruppen und Betriebsarten . . . . .	24
2.3 Reisegebieten und Betriebsarten . . . . .	28
2.4 Reisegebieten und Herkunftsländern . . . . .	32
3. Leistung der Beherbergungsstätten nach	
3.1 Verwaltungsbezirken . . . . .	44
3.2 Gemeindegruppen und Betriebsarten . . . . .	58
3.3 Reisegebieten und Betriebsarten . . . . .	62
3.4 Reisegebieten und Herkunftsländern . . . . .	66
4. Leistung der Campingplätze nach Herkunftsländern . . . . .	78
<b>Karte</b>	
Reisegebiete in Nordrhein-Westfalen . . . . .	83
<b>Übersicht über die neuen Reisegebiete / Regionen in Nordrhein-Westfalen</b> . . . . .	85
<b>Karte</b>	
Kur- und Erholungsorte in Nordrhein-Westfalen . . . . .	89
<b>Verzeichnis der Kurorte und Erholungsorte in Nordrhein-Westfalen</b> . . . . .	91
<b>Veröffentlichungen</b> . . . . .	93



## Vorbemerkungen

### Neue Reisegebiete in Nordrhein-Westfalen

Das Land Nordrhein-Westfalen ist im Einvernehmen mit dem Minister für Wirtschaft und Mittelstand, Technologie und Verkehr NRW und dem Tourismusverband NRW e. V. in neue touristische Regionen eingeteilt worden. Mit dieser Neueinteilung der nordrhein-westfälischen Reisegebiete sollen die heutigen touristischen Gegebenheiten mehr berücksichtigt werden.

Ab Januar 2000 wird daher in den Veröffentlichungen eine neue Einteilung der Reisegebiete vorgenommen. An dem Begriff „Reisegebiete“ wird aber wegen der bundeseinheitlichen Sicht festgehalten. Die bisherige Einteilung in neun Reisegebiete hat damit mit Ablauf des Jahres 1999 ihre Gültigkeit verloren.

Zukünftig wird das Land in elf touristische Regionen eingeteilt, die zum Teil in der Gebietszusammensetzung identisch mit den bisherigen Reisegebieten sind *Eifel, Siegerland-Wittgenstein, Bergisches Land, Siebengebirge*, zum Teil aber auch einen völlig neuen Zuschnitt bekommen *Niederrhein, Münsterland, Teutoburger Wald, Sauerland, Ruhrgebiet*. Manche Gebiete haben einen neuen Namen *Eifel und Region Aachen, Bonn und Rhein-Sieg-Kreis, Niederrhein, Ruhrgebiet* und zwei Regionen sind ganz neu *Düsseldorf, Köln*.

Eine grafische Darstellung der neuen Regionen und die Zuordnung der kreisfreien Städte und Kreise sowie die Kur- und Erholungsorte befinden sich am Ende des Berichtes.

### Gäste und Übernachtungen im Reiseverkehr NRWs

Die vorliegenden Monatsergebnisse enthalten vorläufige Zahlen. In der Regel weichen aber die endgültigen Ergebnisse nur geringfügig davon ab. In den aufsummierten Teiljahresergebnissen im zweiten Teil des Berichtes fließen jeweils nachträgliche Meldungen von Beherbergungsbetrieben ein, sodass diese Ergebnisse im Laufes des Jahres beständiger werden.

Die Rechtsgrundlage dieser Erhebung ist das Gesetz über die Statistik der Beherbergung im Reiseverkehr vom 14. 7. 1980 (BGBl. I S. 953). Nach § 5 dieses Gesetzes werden nur Beherbergungsstätten in die Erhebung einbezogen, die gleichzeitig mehr als acht Gäste vorübergehend beherbergen können.

Zurzeit gibt es in Nordrhein-Westfalen sechs Gemeinden (von 396), die keine Beherbergungsstätte mit mehr als acht Betten haben und deshalb nicht in die Erhebung einbezogen sind.

## **Zeichenerklärung**

(nach DIN 55 301)

- 0 weniger als die Hälfte von 1 in der letzten besetzten Stelle, jedoch mehr als nichts
- nichts vorhanden (genau null)
- . Zahlenwert unbekannt oder geheim zu halten
- x Tabellenfach gesperrt, weil Aussage nicht sinnvoll
- . . . Angabe fällt später an

## **Hinweis**

Abweichungen in den Summen ergeben sich aus dem Runden der Einzelwerte.

Eventuelle Abweichungen der Monatswerte in *Tabelle 1* gegenüber den Monatswerten vorangegangener Statistischer Berichte ergeben sich durch Nachmeldungen.

## **Tabellenteil**





## 1. Entwicklung der Ankünfte und Übernachtungen

Zeitraum	Ankünfte		Übernachtungen		Ankünfte		Übernachtungen		
	aller Gäste	aus- ländischer Gäste	aller Gäste	aus- ländischer Gäste	aller Gäste	aus- ländischer Gäste	aller Gäste	aus- ländischer Gäste	
	Anzahl				Veränderungen zum Vorjahresmonat in %				
2000	Januar	972 337	176 517	2 458 472	411 247	+4,0	+6,2	+3,6	+5,7
	Februar	1 078 109	184 713	2 611 822	393 782	+4,0	-15,5	+0,5	-28,0
	März	1 218 279	213 879	2 971 257	472 661	+3,0	+1,0	+1,4	-3,3
	April	1 107 261	187 483	2 898 280	398 810	-1,6	+4,9	+1,1	+4,2
	Mai	1 423 619	281 151	3 670 346	724 848	+5,8	+17,5	+8,0	+27,7
	Juni	1 287 971	225 871	3 261 121	487 879	+6,8	+6,8	+4,1	+3,8
	Juli	1 038 996	224 224	2 976 941	505 464	+4,6	+7,0	+2,8	+1,2
	August	1 272 111	240 597	3 437 136	565 325	+1,7	+11,0	+3,2	+7,8
	September	1 480 889	259 135	3 717 138	587 985	+5,4	+11,4	+6,8	+16,6
	Oktober	1 302 634	223 663	3 369 669	508 578	-2,9	-2,6	-3,2	-5,8
	November	1 238 763	196 302	2 920 154	430 206	-0,3	+1,8	+2,3	+3,1
	Dezember	941 492	164 391	2 348 090	371 290	-0,7	+11,6	+2,6	+16,5
2001	Januar	1 003 847	184 832	2 543 588	437 630	+3,2	+4,7	+3,5	+6,4
	Februar	1 040 507	196 593	2 605 174	476 386	-3,5	+6,4	-0,3	+21,0
	März	1 244 727	219 544	3 048 385	521 419	+2,2	+2,6	+2,6	+10,3
	April	1 084 783	178 271	2 879 630	387 941	-2,0	-4,9	-0,6	-2,7
	Mai	1 394 013	221 701	3 438 367	498 940	-2,1	-21,1	-6,3	-31,2
	Juni	1 291 967	191 719	3 179 710	412 303	+0,3	-15,1	-2,5	-15,5
	Juli	1 075 526	214 898	3 097 669	524 406	+3,5	-4,2	+4,1	+3,7
	August	1 238 628	222 103	3 420 617	558 457	-2,6	-7,7	-0,5	-1,2
	September	1 459 615	232 033	3 673 639	540 701	-1,4	-10,5	-1,2	-8,0
	Oktober	1 386 442	245 983	3 638 512	607 136	+6,4	+10,0	+8,0	+19,4
	November	...	...	...	...	...	...	...	...
	Dezember	...	...	...	...	...	...	...	...

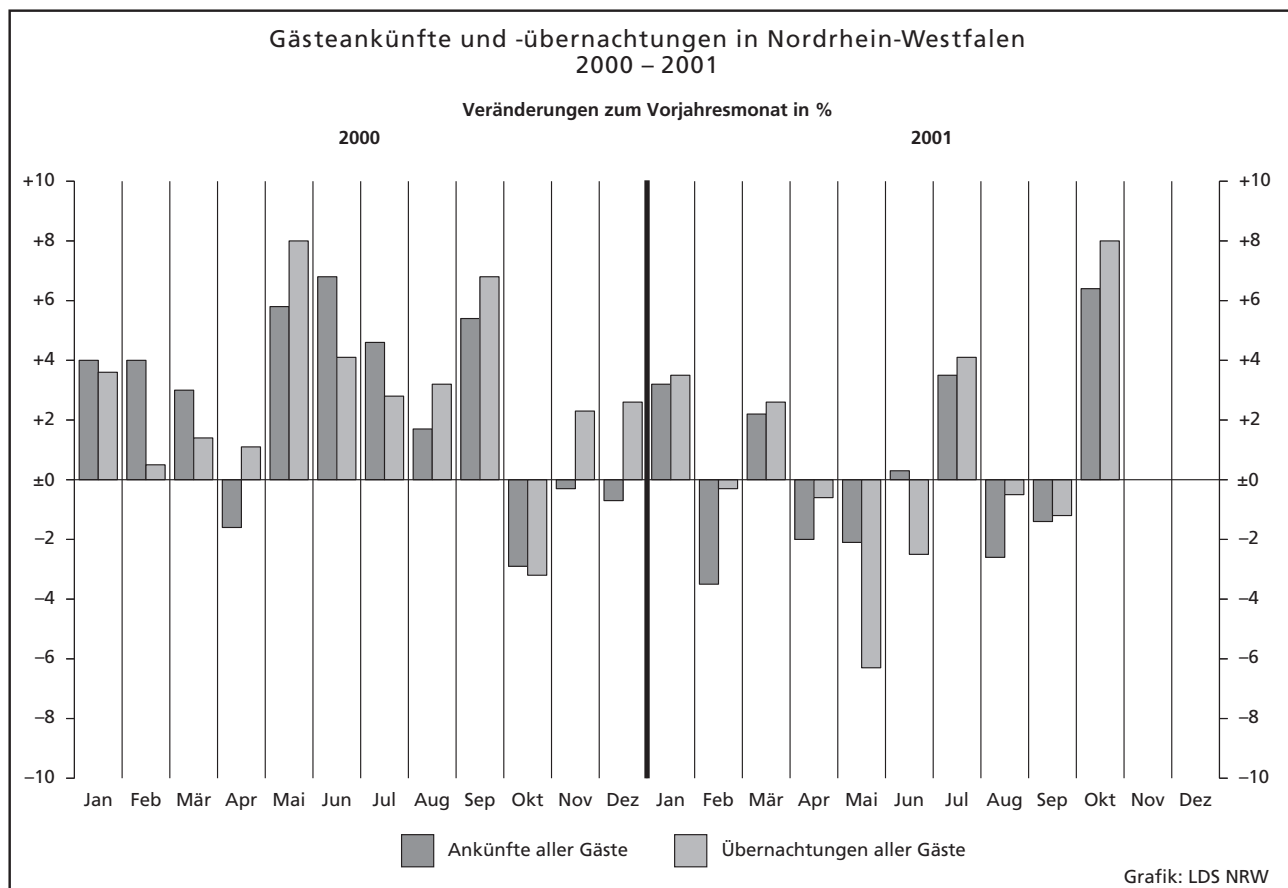

## 2.1 Kapazität und Leistung der Beherber

Oktober

Amtliche Schlüsselnummer	Verwaltungsbezirk	Betriebe			Betten			Mittlere Auslastung der angebotenen Betten <sup>2)</sup>
		insgesamt	geöffnete	Veränderung <sup>1)</sup>	insgesamt	angebotene	Veränderung <sup>1)</sup>	
<b>111 000</b>	<b>Kreisfreie Städte</b>	<b>210</b>	<b>208</b>	<b>+1,5</b>	<b>16 441</b>	<b>16 238</b>	<b>+6,2</b>	<b>52,3</b>
<b>112 000</b>	<b>Düsseldorf</b>	<b>53</b>	<b>51</b>	<b>+6,3</b>	<b>2 746</b>	<b>2 709</b>	<b>+12,4</b>	<b>42,3</b>
<b>113 000</b>	<b>Duisburg</b>	<b>86</b>	<b>83</b>	<b>+1,2</b>	<b>6 324</b>	<b>6 144</b>	<b>+2,3</b>	<b>49,4</b>
<b>114 000</b>	<b>Essen</b>	<b>32</b>	<b>28</b>	<b>-3,4</b>	<b>1 964</b>	<b>1 654</b>	<b>-2,5</b>	<b>44,4</b>
<b>116 000</b>	<b>Krefeld</b>	<b>38</b>	<b>37</b>	<b>+8,8</b>	<b>1 994</b>	<b>1 907</b>	<b>+11,8</b>	<b>33,6</b>
<b>117 000</b>	<b>Mönchengladbach</b>	<b>28</b>	<b>28</b>	<b>+12,0</b>	<b>1 411</b>	<b>1 409</b>	<b>+10,5</b>	<b>39,3</b>
<b>119 000</b>	<b>Mülheim an der Ruhr</b>	<b>19</b>	<b>19</b>	<b>-</b>	<b>1 184</b>	<b>1 179</b>	<b>+0,5</b>	<b>46,8</b>
<b>120 000</b>	<b>Oberhausen</b>	<b>20</b>	<b>20</b>	<b>-4,8</b>	<b>942</b>	<b>942</b>	<b>+0,3</b>	<b>40,7</b>
<b>122 000</b>	<b>Remscheid</b>	<b>29</b>	<b>29</b>	<b>+3,6</b>	<b>1 336</b>	<b>1 335</b>	<b>+9,2</b>	<b>38,6</b>
<b>124 000</b>	<b>Solingen</b>	<b>43</b>	<b>41</b>	<b>-4,7</b>	<b>2 673</b>	<b>2 630</b>	<b>+0,3</b>	<b>39,0</b>
<b>154 000</b>	<b>Wuppertal</b>	<b>115</b>	<b>105</b>	<b>-0,9</b>	<b>5 333</b>	<b>4 985</b>	<b>-2,6</b>	<b>41,8</b>
154 004	Kreis Kleve	5	4	-	69	59	-	13,2
154 008	Bedburg-Hau	12	12	-	324	323	-0,3	25,9
154 012	Emmerich am Rhein, Stadt	10	10	+25,0	493	493	+8,6	52,5
154 016	Geldern, Stadt	8	6	-14,3	318	277	-3,1	28,9
154 020	Goch, Stadt	-	-	-	-	-	-	-
154 024	Issum	6	6	+20,0	1 018	1 012	+1,8	.
154 028	Kalkar, Stadt	4	4	+33,3	140	140	+52,2	41,1
154 032	Kerken	23	22	+4,8	761	725	-0,4	27,9
154 036	Kevelaer, Stadt	10	10	-	1 006	924	-8,2	41,4
154 040	Kleve, Stadt	9	8	-	356	330	-1,8	.
154 044	Kranenburg	8	7	-12,5	125	109	-9,9	25,7
154 048	Rees, Stadt	5	5	-	184	158	-14,1	29,2
154 052	Rheurdt	5	4	-20,0	254	214	-14,1	49,0
154 056	Straelen, Stadt	3	1	-66,7	131	97	-26,0	.
154 060	Uedem	3	2	-33,3	64	34	-46,9	.
154 064	Wachtendonk	4	4	-	90	90	-	42,7
<b>158 000</b>	<b>Weeze</b>	<b>110</b>	<b>107</b>	<b>+0,9</b>	<b>6 838</b>	<b>6 736</b>	<b>+0,3</b>	<b>42,2</b>
158 004	Kreis Mettmann	10	10	+11,1	379	378	+3,3	35,6
158 008	Erkrath, Stadt	7	7	-	530	521	+3,8	45,2
158 012	Haan, Stadt	6	6	+20,0	230	230	+11,7	43,1
158 016	Heiligenhaus, Stadt	12	11	-8,3	855	830	-2,9	48,2
158 020	Hilden, Stadt	8	8	-11,1	343	343	-4,2	40,9
158 024	Langenfeld (Rhld.), Stadt	9	9	+12,5	1 014	1 014	+3,0	35,0
158 026	Mettmann, Stadt	9	9	-	482	482	-	46,3
158 028	Monheim am Rhein, Stadt	30	30	+3,4	2 281	2 279	+1,0	46,3
158 032	Ratingen, Stadt	16	14	-12,5	669	604	-9,7	29,6
158 036	Velbert, Stadt	3	3	+50,0	55	55	+57,1	37,9
<b>162 000</b>	<b>Wülfrath, Stadt</b>	<b>83</b>	<b>82</b>	<b>+6,5</b>	<b>5 166</b>	<b>5 094</b>	<b>+3,5</b>	<b>41,9</b>
162 004	Kreis Neuss	18	18	-	619	609	+1,3	43,4
162 008	Dormagen, Stadt	7	7	-	382	367	-3,9	47,6
162 012	Grevenbroich, Stadt	1	1	-	28	28	-	.
162 016	Jüchen	8	8	+14,3	551	545	+5,4	43,6
162 020	Kaarst, Stadt	5	5	-	94	94	-	.
162 022	Korschenbroich, Stadt	14	14	+27,3	585	569	+30,2	35,7
162 024	Meerbusch, Stadt	25	24	-4,0	2 824	2 799	-0,5	43,0
162 028	Neuss, Stadt	5	5	+66,7	83	83	+76,6	29,5
<b>166 000</b>	<b>Rommerskirchen</b>	<b>68</b>	<b>66</b>	<b>+6,5</b>	<b>2 704</b>	<b>2 666</b>	<b>+5,1</b>	<b>35,4</b>
166 004	Kreis Viersen	6	6	-	362	362	+0,6	41,9
166 008	Brüggen	2	2	-	181	181	-	.
166 012	Grefrath	6	6	-	140	140	-	38,5
166 016	Kempfen, Stadt	15	14	+7,7	988	971	+2,2	41,0
166 020	Nettetal, Stadt	5	5	-	109	99	-9,2	33,6
166 024	Niederkrüchten	6	5	+66,7	84	74	+57,4	.
166 028	Schwalmatal	5	5	-	102	102	-	23,2
166 032	Tönisvorst, Stadt	14	14	+16,7	302	301	+25,9	28,1
166 036	Viersen, Stadt	9	9	-10,0	436	436	+6,9	26,7
<b>170 000</b>	<b>Willich, Stadt</b>	<b>103</b>	<b>99</b>	<b>+5,3</b>	<b>4 209</b>	<b>4 063</b>	<b>+1,9</b>	<b>34,2</b>
170 004	Kreis Wesel	1	1	-	20	20	-	.
170 008	Alpen	11	10	-9,1	369	349	+2,3	34,1
170 012	Dinslaken, Stadt	8	8	+14,3	249	249	+4,6	34,3
170 016	Hamminkeln, Stadt	2	2	-	78	78	-	.
	Hünxe							

1) Veränderung gegenüber dem Vorjahresmonat in % - 2) mittlere Auslastung = (Übernachtungen / angebotene Bettentage) \* 100 - 3) mittlere Aufenthalts

# gungsstätten nach Verwaltungsbezirken

2001

Ankünfte				Übernachtungen				Mittlere Aufenthaltsdauer <sup>3)</sup>		Amtliche Schlüsselnummer
aller Gäste	Veränderung <sup>1)</sup>	ausländischer Gäste	Veränderung <sup>1)</sup>	aller Gäste	Veränderung <sup>1)</sup>	ausländischer Gäste	Veränderung <sup>1)</sup>	aller Gäste	ausländischer Gäste	
<b>123 879</b>	<b>+10,1</b>	<b>47 700</b>	<b>+13,1</b>	<b>262 921</b>	<b>+20,0</b>	<b>119 359</b>	<b>+28,6</b>	<b>2,1</b>	<b>2,5</b>	<b>111 000</b>
15 075	-0,4	2 496	-15,7	34 229	+5,7	6 491	-5,5	2,3	2,6	112 000
39 249	+19,3	6 592	+3,5	93 597	+13,7	17 595	+21,9	2,4	2,7	113 000
10 935	+12,9	2 559	+77,1	22 712	+7,8	6 068	+69,9	2,1	2,4	114 000
9 677	+10,8	1 827	-0,1	19 816	+16,1	4 524	+1,7	2,0	2,5	116 000
8 308	+15,2	1 008	+3,6	16 990	+13,2	2 785	+18,2	2,0	2,8	117 000
9 854	-5,1	971	-11,1	17 087	-0,1	2 342	+16,6	1,7	2,4	119 000
7 181	+7,3	1 331	+4,2	11 754	+20,3	2 569	+39,9	1,6	1,9	120 000
7 079	+40,3	1 549	+52,8	15 967	+53,7	4 173	+86,7	2,3	2,7	122 000
13 616	-5,7	2 570	-0,5	31 831	+7,8	6 134	+34,3	2,3	2,4	124 000
<b>29 776</b>	<b>+59,2</b>	<b>4 319</b>	<b>+130,3</b>	<b>64 325</b>	<b>+43,5</b>	<b>9 267</b>	<b>+141,6</b>	<b>2,2</b>	<b>2,1</b>	<b>154 000</b>
148	+0,7	12	+140,0	241	-21,2	19	+216,7	1,6	1,6	154 004
1 398	-20,4	352	-12,2	2 594	-23,2	584	-19,6	1,9	1,7	154 008
1 586	-13,9	114	-2,6	8 020	-1,3	272	+31,4	5,1	2,4	154 012
1 443	+65,7	62	-36,1	2 481	+79,4	144	-13,3	1,7	2,3	154 016
-	-	-	-	-	-	-	-	-	-	154 020
-	-	-	-	-	-	-	-	-	-	154 024
1 271	+342,9	43	+95,5	1 782	+262,9	108	+184,2	1,4	2,5	154 028
2 968	-0,2	253	-47,1	6 278	+12,9	908	-3,2	2,1	3,6	154 032
5 321	-5,0	500	-1,8	11 827	+10,0	2 661	+148,2	2,2	5,3	154 036
-	-	-	-	-	-	-	-	-	-	154 040
365	-20,1	33	-23,3	799	-9,8	83	+22,1	2,2	2,5	154 044
496	+59,5	53	-30,3	1 420	-18,0	182	-46,8	2,9	3,4	154 048
1 716	+44,1	98	+58,1	3 251	+26,4	180	+28,6	1,9	1,8	154 052
-	-	-	-	-	-	-	-	-	-	154 056
-	-	-	-	-	-	-	-	-	-	154 060
212	-23,7	-	-	1 038	+5,2	-	-	4,9	-	154 064
<b>39 895</b>	<b>-1,2</b>	<b>7 114</b>	<b>-3,0</b>	<b>88 038</b>	<b>+11,1</b>	<b>19 781</b>	<b>+26,8</b>	<b>2,2</b>	<b>2,8</b>	<b>158 000</b>
1 656	+5,7	383	+31,2	4 170	+27,2	1 074	+35,4	2,5	2,8	158 004
2 045	-1,0	345	-10,2	7 297	-3,8	921	+6,2	3,6	2,7	158 008
1 638	+48,0	211	+55,1	3 072	+57,1	448	+50,8	1,9	2,1	158 012
5 694	+4,9	731	+8,9	12 414	+15,0	1 900	+11,4	2,2	2,6	158 016
2 238	+7,5	233	+19,5	4 347	+6,3	754	+50,2	1,9	3,2	158 020
5 469	+4,3	600	-42,4	10 995	+13,7	1 587	-24,1	2,0	2,6	158 024
3 439	-7,9	645	+59,7	6 915	+20,9	1 218	+99,3	2,0	1,9	158 026
14 747	-11,1	3 727	-1,2	32 689	+4,9	11 183	+45,6	2,2	3,0	158 028
2 751	+11,2	232	-46,5	5 493	+16,9	668	-35,0	2,0	2,9	158 032
218	+139,6	7	-	646	+141,9	28	+21,7	3,0	4,0	158 036
<b>28 586</b>	<b>-8,1</b>	<b>6 289</b>	<b>-5,0</b>	<b>66 186</b>	<b>+6,7</b>	<b>17 623</b>	<b>+30,5</b>	<b>2,3</b>	<b>2,8</b>	<b>162 000</b>
2 972	+7,3	487	+50,8	8 201	+17,9	1 791	+147,4	2,8	3,7	162 004
2 027	-0,9	258	-32,1	5 414	+3,9	1 062	-8,6	2,7	4,1	162 008
-	-	-	-	-	-	-	-	-	-	162 012
3 095	-19,0	779	-18,2	7 370	-2,8	2 651	+33,3	2,4	3,4	162 016
-	-	-	-	-	-	-	-	-	-	162 020
2 913	+8,0	641	+57,1	6 292	+31,7	1 905	+91,1	2,2	3,0	162 022
16 917	-11,4	4 066	-9,9	37 341	+3,9	10 088	+18,8	2,2	2,5	162 024
265	-7,7	10	-54,5	760	-3,2	16	-81,0	2,9	1,6	162 028
<b>13 449</b>	<b>+10,6</b>	<b>1 085</b>	<b>+11,6</b>	<b>29 050</b>	<b>+25,7</b>	<b>3 151</b>	<b>+18,2</b>	<b>2,2</b>	<b>2,9</b>	<b>166 000</b>
2 055	+11,4	103	+28,8	4 702	+32,8	361	+85,1	2,3	3,5	166 004
-	-	-	-	-	-	-	-	-	-	166 008
707	+20,2	103	+83,9	1 672	+29,3	343	+96,0	2,4	3,3	166 012
4 725	-11,5	153	+6,3	12 349	+32,6	370	-20,4	2,6	2,4	166 016
451	+53,4	138	+3,8	1 030	+27,3	394	+41,2	2,3	2,9	166 020
-	-	-	-	-	-	-	-	-	-	166 024
273	-23,5	21	-55,3	734	+21,9	103	+17,0	2,7	4,9	166 028
1 383	+61,2	258	+58,3	2 454	+50,7	657	+25,6	1,8	2,5	166 032
2 480	+30,3	185	-41,5	3 603	-9,4	489	-38,3	1,5	2,6	166 036
<b>22 128</b>	<b>+10,3</b>	<b>3 182</b>	<b>+8,4</b>	<b>42 924</b>	<b>+11,8</b>	<b>5 843</b>	<b>+1,8</b>	<b>1,9</b>	<b>1,8</b>	<b>170 000</b>
1 544	+10,0	130	-17,2	3 662	+23,9	351	+27,6	2,4	2,7	170 004
1 377	-4,1	43	-53,8	2 647	+34,9	88	-40,1	1,9	2,0	170 008
-	-	-	-	-	-	-	-	-	-	170 012
-	-	-	-	-	-	-	-	-	-	170 016

dauer in Tagen = Übernachtungen / Ankünfte

Noch: **2.1 Kapazität und Leistung der Beherber****Oktober**

Amtliche Schlüsselnummer	Verwaltungsbezirk	Betriebe			Betten			Mittlere Auslastung der angebotenen Betten <sup>2)</sup>
		insgesamt	geöffnete	Veränderung <sup>1)</sup>	insgesamt	angebotene	Veränderung <sup>1)</sup>	
	<b>Noch: Kreis Wesel</b>							
170 020	Kamp-Lintfort, Stadt	9	8	–	275	240	–	36,3
170 024	Moers, Stadt	15	15	–	716	716	–	46,7
170 028	Neukirchen-Vluyn, Stadt	4	4	+33,3	155	155	+24,0	15,9
170 032	Rheinberg, Stadt	5	4	–	121	83	–17,0	5,3
170 036	Schermbeck	10	10	–	566	546	–3,0	44,5
170 040	Sonsbeck	7	7	+133,3	175	175	+82,3	.
170 044	Voerde (Niederrhein), Stadt	5	5	+25,0	215	215	+5,9	20,4
170 048	Wesel, Stadt	14	13	–7,1	866	835	–3,6	31,0
170 052	Xanten, Stadt	12	12	–	404	402	–	25,4
<b>100 000</b>	<b>Reg.-Bez. Düsseldorf</b>	<b>1 037</b>	<b>1 003</b>	<b>+2,5</b>	<b>61 265</b>	<b>59 691</b>	<b>+3,6</b>	<b>44,4</b>
	<b>Kreisfreie Städte</b>							
<b>313 000</b>	<b>Aachen</b>	<b>57</b>	<b>57</b>	<b>+1,8</b>	<b>4 064</b>	<b>4 050</b>	<b>+0,7</b>	<b>54,4</b>
<b>314 000</b>	<b>Bonn</b>	<b>99</b>	<b>95</b>	<b>–3,1</b>	<b>7 444</b>	<b>7 350</b>	<b>–3,4</b>	<b>42,7</b>
<b>315 000</b>	<b>Köln</b>	<b>255</b>	<b>250</b>	<b>+13,1</b>	<b>21 722</b>	<b>21 573</b>	<b>+20,1</b>	<b>50,0</b>
<b>316 000</b>	<b>Leverkusen</b>	<b>23</b>	<b>23</b>	<b>–</b>	<b>1 513</b>	<b>1 513</b>	<b>+1,6</b>	<b>43,7</b>
<b>354 000</b>	<b>Kreis Aachen</b>	<b>118</b>	<b>113</b>	<b>+5,6</b>	<b>4 305</b>	<b>4 162</b>	<b>+6,0</b>	<b>35,6</b>
354 004	Alsdorf, Stadt	2	2	–	79	79	–	.
354 008	Baesweiler, Stadt	2	2	–	58	58	–	.
354 012	Eschweiler, Stadt	13	12	+9,1	321	288	+34,6	30,7
354 016	Herzogenrath, Stadt	6	6	+20,0	171	171	+11,0	28,8
354 020	Monschau, Stadt	32	32	+10,3	1 213	1 210	+5,2	41,4
354 024	Roetgen	6	5	–	109	91	+7,1	29,4
354 028	Simmerath	39	37	+5,7	1 650	1 616	+9,0	37,7
354 032	Stolberg (Rhld.), Stadt	12	11	–8,3	482	433	–10,2	27,2
354 036	Würselen, Stadt	6	6	–	222	216	–2,7	30,7
<b>358 000</b>	<b>Kreis Düren</b>	<b>90</b>	<b>88</b>	<b>+6,0</b>	<b>2 668</b>	<b>2 620</b>	<b>+2,8</b>	<b>29,5</b>
358 004	Aldenhoven	1	1	–	15	15	–	.
358 008	Düren, Stadt	16	16	+23,1	592	592	+5,2	44,2
358 012	Heimbach, Stadt	29	27	–3,6	671	627	–5,1	17,8
358 016	Hürtgenwald	8	8	–	342	342	+9,3	35,9
358 020	Inden	2	2	+100,0	44	44	+100,0	.
358 024	Jülich, Stadt	7	7	+16,7	209	207	+9,5	27,4
358 028	Kreuzau	4	4	–	131	131	–	29,6
358 032	Langerwehe	1	1	–50,0	10	10	–58,3	–
358 036	Linnich, Stadt	2	2	–	29	29	–	.
358 040	Merzenich	–	–	–	–	–	–	–
358 044	Nideggen, Stadt	16	16	+6,7	558	556	+2,2	26,7
358 048	Niederzier	3	3	+50,0	47	47	+23,7	18,4
358 052	Nörvenich	–	–	–	–	–	–	–
358 056	Titz	–	–	–	–	–	–	–
358 060	Vettweiß	1	1	–	20	20	–	.
<b>362 000</b>	<b>Erftkreis</b>	<b>109</b>	<b>106</b>	<b>+5,0</b>	<b>4 406</b>	<b>4 294</b>	<b>+4,0</b>	<b>45,3</b>
362 004	Bedburg, Stadt	2	2	–	98	98	–	.
362 008	Bergheim, Stadt	17	15	–6,3	378	288	–21,7	30,9
362 012	Brühl, Stadt	16	16	–	701	701	–3,6	37,8
362 016	Elsdorf	2	2	+100,0	35	35	+191,7	.
362 020	Erftstadt, Stadt	9	9	–	210	210	–	27,1
362 024	Frechen, Stadt	16	16	+6,7	705	705	+29,8	36,1
362 028	Hürth, Stadt	15	15	+15,4	1 312	1 300	+2,4	62,6
362 032	Kerpen, Stadt	11	10	+25,0	280	270	+25,0	48,4
362 036	Pulheim, Stadt	12	12	–	389	389	–	45,6
362 040	Wesseling, Stadt	9	9	–	298	298	–	39,8
<b>366 000</b>	<b>Kreis Euskirchen</b>	<b>153</b>	<b>144</b>	<b>+6,7</b>	<b>6 998</b>	<b>6 743</b>	<b>+5,8</b>	<b>38,2</b>
366 004	Bad Münstereifel, Stadt	37	36	+16,1	1 478	1 391	+14,8	33,9
366 008	Blankenheim	16	13	–13,3	644	610	–1,8	37,0
366 012	Dahlem	9	8	–	928	897	–0,1	41,8
366 016	Euskirchen, Stadt	15	14	+7,7	430	410	+1,5	30,7
366 020	Hellenthal	16	16	+14,3	614	609	+2,9	42,7
366 024	Kall	14	14	–	444	437	+0,2	31,3
366 028	Mechernich, Stadt	12	11	+10,0	290	256	+8,9	21,9
366 032	Nettersheim	9	9	+28,6	788	786	+3,7	53,4

Anmerkungen siehe Seite 10

# gungsstätten nach Verwaltungsbezirken

**2001**

Ankünfte				Übernachtungen				Mittlere Aufenthaltsdauer <sup>3)</sup>		Ämtliche Schlüsselnummer
aller Gäste	Veränderung <sup>1)</sup>	ausländischer Gäste	Veränderung <sup>1)</sup>	aller Gäste	Veränderung <sup>1)</sup>	ausländischer Gäste	Veränderung <sup>1)</sup>	aller Gäste	ausländischer Gäste	
1 240	+147,5	121	+137,3	2 704	+89,5	367	+158,5	2,2	2,3	170 020
5 801	+1,3	839	-26,7	10 367	+3,0	1 616	-34,4	1,8	1,8	170 024
433	+192,6	53	x	762	+179,1	99	x	1,8	2,3	170 028
64	-78,4	3	-25,0	136	-60,8	4	-	2,1	1,9	170 032
3 858	+27,7	854	+66,5	7 436	+5,5	1 435	+72,7	1,9	1,9	170 036
.	.	.	.	.	.	.	.	.	.	170 040
744	+44,2	99	+120,0	1 361	+37,8	185	+92,7	1,8	1,9	170 044
4 265	+2,3	569	+14,0	8 036	+3,6	1 077	-6,9	1,9	1,9	170 048
1 902	-4,5	331	+12,2	3 169	-7,6	443	-1,1	1,7	1,3	170 052
<b>378 687</b>	<b>+9,7</b>	<b>90 592</b>	<b>+11,2</b>	<b>817 427</b>	<b>+16,6</b>	<b>227 705</b>	<b>+29,1</b>	<b>2,2</b>	<b>2,3</b>	<b>100 000</b>
<b>31 765</b>	<b>+9,9</b>	<b>6 564</b>	<b>-5,8</b>	<b>68 282</b>	<b>+4,2</b>	<b>12 009</b>	<b>-6,0</b>	<b>2,1</b>	<b>1,8</b>	<b>313 000</b>
<b>48 190</b>	<b>-6,5</b>	<b>7 496</b>	<b>-1,9</b>	<b>97 149</b>	<b>-1,5</b>	<b>20 158</b>	<b>+0,5</b>	<b>2,0</b>	<b>2,7</b>	<b>314 000</b>
<b>173 388</b>	<b>+15,2</b>	<b>57 742</b>	<b>+24,4</b>	<b>334 163</b>	<b>+22,9</b>	<b>124 505</b>	<b>+32,9</b>	<b>1,9</b>	<b>2,2</b>	<b>315 000</b>
<b>10 168</b>	<b>+2,4</b>	<b>2 661</b>	<b>+4,4</b>	<b>20 483</b>	<b>+9,6</b>	<b>5 494</b>	<b>+14,1</b>	<b>2,0</b>	<b>2,1</b>	<b>316 000</b>
<b>16 413</b>	<b>+2,0</b>	<b>3 201</b>	<b>+19,4</b>	<b>45 465</b>	<b>-</b>	<b>6 870</b>	<b>+16,5</b>	<b>2,8</b>	<b>2,1</b>	<b>354 000</b>
.	.	.	.	.	.	.	.	.	.	354 004
.	.	.	.	.	.	.	.	.	.	354 008
1 150	+148,9	71	+129,0	2 739	+102,1	198	+360,5	2,4	2,8	354 012
750	+9,6	54	-1,8	1 525	-11,2	132	+24,5	2,0	2,4	354 016
5 592	+2,8	1 210	+12,3	15 522	+1,2	2 152	+16,8	2,8	1,8	354 020
421	+22,7	29	-44,2	830	+16,9	60	-30,2	2,0	2,1	354 024
4 825	+1,0	1 137	+37,2	18 376	-3,7	2 959	+23,3	3,8	2,6	354 028
2 042	-6,7	540	+15,9	3 654	-2,6	1 083	-5,7	1,8	2,0	354 032
1 135	-22,6	125	-13,8	2 056	-16,9	204	-7,3	1,8	1,6	354 036
<b>11 042</b>	<b>+7,5</b>	<b>1 527</b>	<b>+10,2</b>	<b>23 778</b>	<b>+14,8</b>	<b>4 259</b>	<b>+50,8</b>	<b>2,2</b>	<b>2,8</b>	<b>358 000</b>
.	.	.	.	.	.	.	.	.	.	358 004
4 245	-1,4	531	-2,2	8 107	+18,7	1 314	+46,7	1,9	2,5	358 008
1 123	-8,0	237	+39,4	3 414	+8,6	1 230	+201,5	3,0	5,2	358 012
1 762	+13,5	277	-12,9	3 680	+10,0	612	-11,2	2,1	2,2	358 016
.	.	.	.	.	.	.	.	.	.	358 020
966	+16,8	180	+21,6	1 760	+6,3	357	+3,5	1,8	2,0	358 024
476	+195,7	12	+300,0	1 204	+27,0	46	x	2,5	3,8	358 028
-	-100,0	-	-	-	-100,0	-	-	-	-	358 032
.	.	.	.	.	.	.	.	.	.	358 036
.	.	.	.	.	.	.	.	.	.	358 040
1 992	+3,8	268	+39,6	4 607	+11,4	599	+35,5	2,3	2,2	358 044
97	+288,0	-	-	268	+121,5	-	-	2,8	-	358 048
-	-	-	-	-	-	-	-	-	-	358 052
-	-	-	-	-	-	-	-	-	-	358 056
.	.	.	.	.	.	.	.	.	.	358 060
<b>25 574</b>	<b>+30,2</b>	<b>6 781</b>	<b>+61,4</b>	<b>60 318</b>	<b>+12,8</b>	<b>15 675</b>	<b>+28,0</b>	<b>2,4</b>	<b>2,3</b>	<b>362 000</b>
.	.	.	.	.	.	.	.	.	.	362 004
1 258	+12,5	137	+23,4	2 761	-40,8	330	-84,3	2,2	2,4	362 008
3 962	-11,4	1 378	-7,3	8 213	-2,8	2 950	+23,6	2,1	2,1	362 012
.	.	.	.	.	.	.	.	.	.	362 016
783	+24,9	78	+69,6	1 762	-7,6	151	+45,2	2,3	1,9	362 020
3 346	+30,4	545	+283,8	7 882	+87,6	1 553	+473,1	2,4	2,8	362 024
10 169	+82,1	3 883	+97,4	25 223	+8,2	8 564	+34,4	2,5	2,2	362 028
1 926	+43,3	237	+58,0	4 049	+53,7	698	+124,4	2,1	2,9	362 032
2 242	+53,1	269	+62,0	5 503	+59,1	777	+96,7	2,5	2,9	362 036
1 263	-31,0	102	+34,2	3 681	-5,3	306	+65,4	2,9	3,0	362 040
<b>21 100</b>	<b>+7,3</b>	<b>1 686</b>	<b>+27,0</b>	<b>78 774</b>	<b>+16,3</b>	<b>5 915</b>	<b>+16,7</b>	<b>3,7</b>	<b>3,5</b>	<b>366 000</b>
5 238	+32,2	99	+8,8	14 444	+27,7	247	+61,4	2,8	2,5	366 004
2 635	-12,2	285	+68,6	6 998	-7,5	530	+73,2	2,7	1,9	366 008
1 569	+7,0	35	+337,5	11 294	+170,3	45	+350,0	7,2	1,3	366 012
1 559	-1,2	177	+28,3	3 694	-3,5	565	+37,5	2,4	3,2	366 016
2 535	+11,5	306	+70,0	7 876	+8,4	827	+47,7	3,1	2,7	366 020
1 420	-2,8	50	+56,3	4 245	-4,3	95	+17,3	3,0	1,9	366 024
748	-19,5	9	-64,0	1 737	-12,8	39	+18,2	2,3	4,3	366 028
1 772	+61,7	2	-	13 006	+11,2	93	-34,0	7,3	46,5	366 032

Noch: **2.1 Kapazität und Leistung der Beherber****Oktober**

Amtliche Schlüsselnummer	Verwaltungsbezirk	Betriebe			Betten			Mittlere Auslastung der angebotenen Betten <sup>2)</sup>
		insgesamt	geöffnete	Veränderung <sup>1)</sup>	insgesamt	angebotene	Veränderung <sup>1)</sup>	
	<b>Noch: Kreis Euskirchen</b>							
366 036	Schleiden, Stadt	17	16	-5,9	1 202	1 182	+6,9	35,8
366 040	Weilerswist	3	3	-	53	53	-	27,5
366 044	Zülpich, Stadt	5	4	+33,3	127	112	+86,7	57,6
<b>370 000</b>	<b>Kreis Heinsberg</b>	<b>45</b>	<b>45</b>	<b>+15,4</b>	<b>1 380</b>	<b>1 301</b>	<b>+0,5</b>	<b>31,5</b>
370 004	Erkelenz, Stadt	7	7	+16,7	201	201	+12,9	37,7
370 008	Gangelt	1	1	x	9	9	x	.
370 012	Geilenkirchen, Stadt	6	6	-	299	229	-23,4	26,0
370 016	Heinsberg, Stadt	4	4	+33,3	88	83	+5,1	23,0
370 020	Hückelhoven, Stadt	5	5	-	177	177	-	30,9
370 024	Selfkant	-	-	-	-	-	-	-
370 028	Übach-Palenberg, Stadt	3	3	-	107	103	-3,7	.
370 032	Waldfeucht	1	1	-	20	20	-	.
370 036	Wassenberg, Stadt	8	8	+14,3	158	158	+8,2	29,7
370 040	Wegberg, Stadt	10	10	+25,0	321	321	+11,1	37,6
<b>374 000</b>	<b>Oberbergischer Kreis</b>	<b>143</b>	<b>141</b>	<b>+5,2</b>	<b>6 985</b>	<b>6 820</b>	<b>+4,9</b>	<b>43,2</b>
374 004	Bergneustadt, Stadt	9	9	+80,0	513	510	+64,5	41,5
374 008	Engelskirchen	8	8	-	334	334	-	.
374 012	Gummersbach, Stadt	23	23	-	1 060	1 057	+0,1	32,7
374 016	Hückeswagen, Stadt	5	5	-	204	203	-0,5	38,4
374 020	Lindlar	14	13	+8,3	509	484	+6,1	39,1
374 024	Marienheide	10	10	+11,1	578	568	+2,0	30,9
374 028	Morsbach	4	4	-	263	263	-	32,3
374 032	Nümbrecht	12	12	-	1 008	1 008	+0,4	59,4
374 036	Radevormwald, Stadt	9	8	-11,1	526	413	-21,5	54,2
374 040	Reichshof	19	19	-	855	845	-2,1	50,8
374 044	Waldbrohl, Stadt	6	6	-14,3	267	267	-3,3	.
374 048	Wiehl, Stadt	12	12	+9,1	525	525	+50,0	33,5
374 052	Wipperfürth, Stadt	12	12	+20,0	343	343	+13,6	31,6
<b>378 000</b>	<b>Rhein.-Berg.-Kreis</b>	<b>84</b>	<b>82</b>	<b>-</b>	<b>3 938</b>	<b>3 904</b>	<b>+0,5</b>	<b>37,9</b>
378 004	Bergisch Gladbach, Stadt	25	25	-7,4	1 510	1 510	-2,5	38,9
378 008	Burscheid, Stadt	5	5	-	150	150	-	.
378 012	Kürten	10	10	+11,1	203	203	+5,2	34,1
378 016	Leichlingen (Rhld.), Stadt	9	9	-	565	565	-	53,4
378 020	Odenthal	6	5	-	224	210	+10,5	35,0
378 024	Overath, Stadt	11	11	+10,0	368	368	+7,9	25,7
378 028	Rösrath, Stadt	6	5	-16,7	297	277	-6,7	.
378 032	Wermelskirchen, Stadt	12	12	+9,1	621	621	+3,7	35,3
<b>382 000</b>	<b>Rhein-Sieg-Kreis</b>	<b>204</b>	<b>196</b>	<b>+1,0</b>	<b>9 865</b>	<b>9 551</b>	<b>-1,4</b>	<b>40,2</b>
382 004	Alfter	3	3	-	105	105	-	42,1
382 008	Bad Honnef, Stadt	24	23	-	1 587	1 575	+0,7	39,7
382 012	Bornheim, Stadt	14	14	-	413	413	+1,2	39,5
382 016	Eitorf	6	6	+50,0	276	276	+12,7	.
382 020	Hennef (Sieg), Stadt	18	17	-5,6	1 270	1 259	-1,6	48,5
382 024	Königswinter, Stadt	37	34	-5,6	2 057	1 891	-5,5	40,3
382 028	Lohmar, Stadt	13	13	+18,2	322	318	+5,6	26,6
382 032	Meckenheim, Stadt	7	6	-14,3	281	205	-27,0	42,6
382 036	Much	5	5	-	315	315	-1,3	.
382 040	Neunkirchen-Seelscheid	3	2	-33,3	58	48	-17,2	.
382 044	Niederkassel, Stadt	7	7	-	213	213	-	29,2
382 048	Rheinbach, Stadt	6	6	-	164	164	+0,6	30,7
382 052	Ruppichteroth	4	3	-	208	188	-	.
382 056	Sankt Augustin, Stadt	6	6	-14,3	268	260	-16,7	41,9
382 060	Siegburg, Stadt	14	14	+7,7	569	569	+6,0	39,0
382 064	Swisttal	3	3	-	97	97	-	24,5
382 068	Troisdorf, Stadt	12	12	-	719	719	-	45,6
382 072	Wachtberg	5	5	-	261	261	-	41,1
382 076	Windeck	17	17	+21,4	682	675	+6,8	36,5
<b>300 000</b>	<b>Reg.-Bez. Köln</b>	<b>1 380</b>	<b>1 340</b>	<b>+5,3</b>	<b>75 288</b>	<b>73 881</b>	<b>+6,4</b>	<b>43,7</b>
	<b>Kreisfreie Städte</b>							
<b>512 000</b>	<b>Bottrop</b>	<b>10</b>	<b>10</b>	<b>-</b>	<b>395</b>	<b>395</b>	<b>-</b>	<b>42,8</b>
<b>513 000</b>	<b>Gelsenkirchen</b>	<b>16</b>	<b>16</b>	<b>-</b>	<b>1 045</b>	<b>1 033</b>	<b>-1,1</b>	<b>44,6</b>
<b>515 000</b>	<b>Münster</b>	<b>86</b>	<b>84</b>	<b>+3,7</b>	<b>7 198</b>	<b>7 126</b>	<b>+4,9</b>	<b>41,5</b>

Anmerkungen siehe Seite 10

# gungsstätten nach Verwaltungsbezirken

**2001**

Ankünfte				Übernachtungen				Mittlere Aufenthaltsdauer <sup>3)</sup>		Ämtliche Schlüsselnummer
aller Gäste	Veränderung <sup>1)</sup>	ausländischer Gäste	Veränderung <sup>1)</sup>	aller Gäste	Veränderung <sup>1)</sup>	ausländischer Gäste	Veränderung <sup>1)</sup>	aller Gäste	ausländischer Gäste	
3 187	-10,5	666	+7,6	13 029	-9,2	3 260	+1,5	4,1	4,9	366 036
162	+18,2	24	-22,6	452	+32,2	103	+94,3	2,8	4,3	366 040
275	+36,1	33	-	1 999	+154,3	111	+1,8	7,3	3,4	366 044
<b>5 376</b>	<b>+21,1</b>	<b>956</b>	<b>+27,6</b>	<b>12 035</b>	<b>+23,1</b>	<b>2 401</b>	<b>+26,2</b>	<b>2,2</b>	<b>2,5</b>	<b>370 000</b>
929	+14,5	219	+17,1	2 349	+24,3	422	-16,9	2,5	1,9	370 004
.	.	.	.	.	.	.	.	.	.	370 008
750	+29,8	198	-30,5	1 845	+47,5	573	-18,7	2,5	2,9	370 012
333	+26,6	71	-1,4	593	+30,3	168	+4,3	1,8	2,4	370 016
622	-14,8	97	+54,0	1 696	+10,4	320	+107,8	2,7	3,3	370 020
-	-	-	-	-	-	-	-	-	-	370 024
.	.	.	.	.	.	.	.	.	.	370 028
.	.	.	.	.	.	.	.	.	.	370 032
705	+27,0	53	+15,2	1 455	+18,8	218	+96,4	2,1	4,1	370 036
1 612	+52,8	208	+121,3	3 325	+32,2	442	+73,3	2,1	2,1	370 040
<b>25 892</b>	<b>+11,4</b>	<b>1 934</b>	<b>+10,1</b>	<b>89 814</b>	<b>+3,5</b>	<b>5 260</b>	<b>+29,1</b>	<b>3,5</b>	<b>2,7</b>	<b>374 000</b>
1 297	+186,3	17	+21,4	5 629	+29,8	50	+61,3	4,3	2,9	374 004
.	.	.	.	.	.	.	.	.	.	374 008
4 478	-1,9	932	+19,0	10 610	+11,2	2 900	+58,8	2,4	3,1	374 012
1 034	-16,1	76	-39,7	2 416	-25,6	176	-43,4	2,3	2,3	374 016
1 929	+147,9	48	+433,3	5 864	+23,8	238	+255,2	3,0	5,0	374 020
2 176	-0,1	201	+81,1	5 434	-5,4	526	+99,2	2,5	2,6	374 024
1 039	+90,3	-	-100,0	2 631	+10,1	-	-100,0	2,5	-	374 028
4 753	+8,5	197	-1,0	18 572	+3,8	399	-5,5	3,9	2,0	374 032
2 377	-29,0	57	-70,0	6 935	-17,5	152	-58,0	2,9	2,7	374 036
1 782	-4,5	65	+47,7	13 186	-7,7	119	-9,8	7,4	1,8	374 040
.	.	.	.	.	.	.	.	.	.	374 044
2 298	+77,3	235	+45,1	5 459	+78,4	446	+0,7	2,4	1,9	374 048
1 388	+30,1	40	-38,5	3 365	+8,7	96	+3,2	2,4	2,4	374 052
<b>18 401</b>	<b>+5,5</b>	<b>2 389</b>	<b>+41,4</b>	<b>45 823</b>	<b>+2,6</b>	<b>5 632</b>	<b>+25,7</b>	<b>2,5</b>	<b>2,4</b>	<b>378 000</b>
8 684	+11,4	1 399	+78,0	18 196	+7,5	3 004	+60,8	2,1	2,1	378 004
.	.	.	.	.	.	.	.	.	.	378 008
772	+47,6	264	+183,9	2 148	+25,9	588	+86,7	2,8	2,2	378 012
1 725	-3,7	76	+216,7	9 345	+0,8	376	+279,8	5,4	4,9	378 016
1 130	+11,9	146	+10,6	2 277	+24,6	322	+21,1	2,0	2,2	378 020
926	+18,0	75	+141,9	2 933	+16,5	195	+353,5	3,2	2,6	378 024
.	.	.	.	.	.	.	.	.	.	378 028
3 367	+4,6	187	-41,2	6 789	-0,4	512	-47,8	2,0	2,7	378 032
<b>49 468</b>	<b>+0,3</b>	<b>5 299</b>	<b>+14,0</b>	<b>118 758</b>	<b>+8,4</b>	<b>13 505</b>	<b>+43,7</b>	<b>2,4</b>	<b>2,5</b>	<b>382 000</b>
433	+0,5	37	+68,2	1 371	+13,4	163	+40,5	3,2	4,4	382 004
9 230	+5,0	523	-15,5	19 321	+0,9	1 339	-6,4	2,1	2,6	382 008
1 899	+12,4	108	+145,5	5 062	+27,3	574	+79,4	2,7	5,3	382 012
.	.	.	.	.	.	.	.	.	.	382 016
4 528	-1,3	235	+71,5	18 913	+8,0	798	+189,1	4,2	3,4	382 020
9 997	-17,0	1 123	+10,4	23 478	+1,3	2 827	+35,6	2,3	2,5	382 024
1 578	+9,3	118	+26,9	2 623	+5,8	259	+4,0	1,7	2,2	382 028
1 071	-28,4	327	+77,7	2 707	+5,2	572	+112,6	2,5	1,7	382 032
.	.	.	.	.	.	.	.	.	.	382 036
.	.	.	.	.	.	.	.	.	.	382 040
1 071	+35,7	130	+116,7	1 931	+15,6	253	+78,2	1,8	1,9	382 044
852	+6,0	51	-10,5	1 562	-5,0	224	+166,7	1,8	4,4	382 048
.	.	.	.	.	.	.	.	.	.	382 052
2 085	-3,3	224	-39,5	3 379	-11,8	437	-8,6	1,6	2,0	382 056
3 578	+1,9	1 087	+12,4	6 873	+13,1	2 450	+48,7	1,9	2,3	382 060
395	+14,5	40	-32,2	738	+15,3	89	-14,4	1,9	2,2	382 064
4 936	+10,2	915	+19,9	10 169	+21,7	2 601	+72,9	2,1	2,8	382 068
1 372	+20,2	98	+48,5	3 322	+46,6	195	+54,8	2,4	2,0	382 072
1 620	+25,0	12	-29,4	7 636	+28,1	76	-35,0	4,7	6,3	382 076
<b>436 777</b>	<b>+8,9</b>	<b>98 236</b>	<b>+19,8</b>	<b>994 842</b>	<b>+11,4</b>	<b>221 683</b>	<b>+25,1</b>	<b>2,3</b>	<b>2,3</b>	<b>300 000</b>
<b>2 834</b>	<b>+6,8</b>	<b>626</b>	<b>+28,3</b>	<b>5 237</b>	<b>-4,8</b>	<b>1 265</b>	<b>+24,8</b>	<b>1,8</b>	<b>2,0</b>	<b>512 000</b>
<b>7 319</b>	<b>-0,1</b>	<b>1 150</b>	<b>+41,5</b>	<b>14 274</b>	<b>+4,3</b>	<b>2 165</b>	<b>+21,3</b>	<b>2,0</b>	<b>1,9</b>	<b>513 000</b>
<b>39 163</b>	<b>+10,3</b>	<b>2 944</b>	<b>+1,8</b>	<b>91 257</b>	<b>-5,0</b>	<b>5 476</b>	<b>-</b>	<b>2,3</b>	<b>1,9</b>	<b>515 000</b>



## Noch: 2.1 Kapazität und Leistung der Beherber

Oktober

Amtliche Schlüsselnummer	Verwaltungsbezirk	Betriebe			Betten			Mittlere Auslastung der angebotenen Betten <sup>2)</sup>
		insgesamt	geöffnete	Veränderung <sup>1)</sup>	insgesamt	angebotene	Veränderung <sup>1)</sup>	
<b>554 000</b>	<b>Kreis Borken</b>	<b>127</b>	<b>119</b>	<b>+8,2</b>	<b>5 188</b>	<b>5 009</b>	<b>+10,2</b>	<b>32,1</b>
554 004	Ahaus, Stadt	9	9	–	485	479	+6,2	30,2
554 008	Bocholt, Stadt	13	13	+8,3	508	508	+21,5	31,5
554 012	Borken, Stadt	16	15	–6,3	715	704	–1,5	36,8
554 016	Gescher, Stadt	6	4	+33,3	118	82	+17,1	.
554 020	Gronau (Westf.), Stadt	14	14	+27,3	512	512	+32,6	38,0
554 024	Heek	2	2	x	159	159	x	.
554 028	Heiden	3	3	–	132	132	–	38,5
554 032	Isselburg, Stadt	4	4	–20,0	107	107	–1,8	36,4
554 036	Legden	10	8	+166,7	687	617	+15,8	30,9
554 040	Raesfeld	7	7	–	275	259	–5,8	15,0
554 044	Reken	7	7	–	315	315	–	24,5
554 048	Rhede, Stadt	6	4	–	110	88	–	34,9
554 052	Schöppingen	5	5	+25,0	142	142	+20,3	29,3
554 056	Stadtlöhn, Stadt	4	4	–	138	138	–	49,3
554 060	Südlohn	4	4	–	168	168	–	36,9
554 064	Velen	8	7	–12,5	367	349	–4,9	33,5
554 068	Vreden, Stadt	9	9	–10,0	250	250	–4,2	33,3
<b>558 000</b>	<b>Kreis Coesfeld</b>	<b>90</b>	<b>86</b>	<b>–1,1</b>	<b>3 043</b>	<b>2 868</b>	<b>–2,0</b>	<b>32,2</b>
558 004	Ascheberg	9	9	+12,5	382	382	+7,9	32,2
558 008	Billerbeck, Stadt	8	8	–	428	428	–	40,2
558 012	Coesfeld, Stadt	11	10	–9,1	416	338	–18,8	32,1
558 016	Dülmen, Stadt	17	17	+6,3	570	553	–0,5	25,8
558 020	Havixbeck	6	6	–	179	179	–	41,5
558 024	Lüdinghausen, Stadt	8	7	–22,2	168	153	–15,0	14,7
558 028	Nordkirchen	4	4	–20,0	59	59	–24,4	13,8
558 032	Nottuln	10	10	–	380	380	+2,4	45,4
558 036	Olfen, Stadt	4	4	+33,3	72	72	+41,2	15,4
558 040	Rosendahl	4	3	–	135	121	+11,0	16,3
558 044	Senden	9	8	–	254	203	–0,5	33,6
<b>562 000</b>	<b>Kreis Recklinghausen</b>	<b>106</b>	<b>101</b>	<b>+11,0</b>	<b>4 760</b>	<b>4 660</b>	<b>+7,6</b>	<b>35,5</b>
562 004	Castrop-Rauxel, Stadt	9	7	+16,7	341	307	+4,8	26,0
562 008	Datteln, Stadt	5	5	+25,0	253	253	+5,4	56,6
562 012	Dorsten, Stadt	24	22	+4,8	708	661	+9,4	28,2
562 014	Gladbeck, Stadt	6	6	+20,0	482	482	+4,6	.
562 016	Haltern am See, Stadt	20	20	+11,1	846	841	+8,9	40,5
562 020	Herten, Stadt	7	7	–	243	243	–	37,8
562 024	Marl, Stadt	11	10	+25,0	489	475	+23,7	27,2
562 028	Oer-Erkenschwick, Stadt	7	7	+40,0	559	559	+13,2	26,1
562 032	Recklinghausen, Stadt	14	14	–	774	774	–	34,4
562 036	Waltrop, Stadt	3	3	–	65	65	–	.
<b>566 000</b>	<b>Kreis Steinfurt</b>	<b>173</b>	<b>167</b>	<b>+5,0</b>	<b>5 147</b>	<b>5 038</b>	<b>+3,6</b>	<b>32,4</b>
566 004	Altenberge	3	3	–	102	102	–	41,9
566 008	Emsdetten, Stadt	9	9	+12,5	304	304	+9,4	34,0
566 012	Greven, Stadt	10	10	–	362	362	+0,3	18,5
566 016	Hörstel, Stadt	12	12	–	273	273	+0,7	29,1
566 020	Hopsten	6	5	–16,7	178	164	–7,9	.
566 024	Horstmar, Stadt	5	4	+33,3	85	71	+73,2	14,6
566 028	Ibbenbüren, Stadt	11	11	+10,0	375	375	+7,1	38,6
566 032	Ladbergen	7	7	+16,7	164	161	+18,4	22,0
566 036	Laer	3	3	–	77	77	–	25,2
566 040	Lengerich, Stadt	7	6	–14,3	169	132	–21,9	24,2
566 044	Lienen	10	10	+11,1	212	209	+3,5	23,0
566 048	Lotte	–	–	–	–	–	–	–
566 052	Metelen	6	6	–	136	136	–4,2	40,1
566 056	Mettingen	5	5	–	194	194	–	36,5
566 060	Neuenkirchen	4	4	–	123	123	–	22,4
566 064	Nordwalde	4	4	–	141	141	–	.
566 068	Ochtrup, Stadt	3	3	–	63	63	–	21,8
566 072	Recke	7	6	–	138	127	–	38,4
566 076	Rheine, Stadt	21	20	+5,3	640	629	+2,3	34,9
566 080	Saerbeck	5	5	–	187	186	–0,5	29,3
566 084	Steinfurt, Stadt	12	11	+37,5	294	282	+41,7	24,3
566 088	Tecklenburg, Stadt	17	17	+6,3	697	697	+3,6	42,8
566 092	Westerkappeln	2	2	–	28	25	–10,7	.
566 096	Wettringen	4	4	–	205	205	–	31,1

Anmerkungen siehe Seite 10



# gungsstätten nach Verwaltungsbezirken

**2001**

Ankünfte				Übernachtungen				Mittlere Aufenthaltsdauer <sup>3)</sup>		Amtliche Schlüsselnummer
aller Gäste	Veränderung <sup>1)</sup>	ausländischer Gäste	Veränderung <sup>1)</sup>	aller Gäste	Veränderung <sup>1)</sup>	ausländischer Gäste	Veränderung <sup>1)</sup>	aller Gäste	ausländischer Gäste	
<b>24 862</b>	<b>+15,4</b>	<b>1 650</b>	<b>-2,3</b>	<b>49 544</b>	<b>+17,1</b>	<b>3 847</b>	<b>+13,1</b>	<b>2,0</b>	<b>2,3</b>	<b>554 000</b>
2 261	+6,1	167	-36,7	4 375	+12,6	303	-40,0	1,9	1,8	554 004
2 632	+36,2	305	+54,8	4 962	+20,1	919	+55,0	1,9	3,0	554 008
4 042	+4,2	301	+133,3	7 953	+29,0	520	+119,4	2,0	1,7	554 012
.	.	.	.	.	.	.	.	.	.	554 016
2 662	+34,6	128	-22,9	6 032	+70,1	448	+27,3	2,3	3,5	554 020
.	.	.	.	.	.	.	.	.	.	554 024
474	-2,9	47	+4,4	1 575	-2,9	128	+91,0	3,3	2,7	554 028
803	+34,7	221	+23,5	1 123	+1,4	379	+38,3	1,4	1,7	554 032
2 892	+3,1	59	-33,0	5 908	+1,5	67	-49,2	2,0	1,1	554 036
987	+12,8	38	+100,0	1 183	+15,3	54	+125,0	1,2	1,4	554 040
1 272	+12,9	33	-73,0	2 388	+9,4	72	-57,1	1,9	2,2	554 044
551	+19,0	20	-64,3	951	+21,5	86	-3,4	1,7	4,3	554 048
628	+45,7	51	-56,8	1 291	+30,1	103	-74,5	2,1	2,0	554 052
651	-26,4	1	x	2 109	-11,5	7	x	3,2	7,0	554 056
1 073	+42,5	155	+3,3	1 924	-26,7	194	-8,5	1,8	1,3	554 060
1 911	+10,7	28	-63,6	3 619	+6,1	66	-65,1	1,9	2,4	554 064
1 243	+9,4	63	+70,3	2 584	+19,6	429	+293,6	2,1	6,8	554 068
<b>12 448</b>	<b>+3,6</b>	<b>531</b>	<b>+7,5</b>	<b>28 578</b>	<b>+3,8</b>	<b>1 050</b>	<b>-10,9</b>	<b>2,3</b>	<b>2,0</b>	<b>558 000</b>
2 021	+14,9	69	-20,7	3 809	+22,4	152	+14,3	1,9	2,2	558 004
1 867	-9,7	68	-21,8	5 336	-14,0	229	-37,9	2,9	3,4	558 008
1 607	-18,7	65	+1,6	3 363	-22,5	93	-12,3	2,1	1,4	558 012
2 416	+7,5	91	+139,5	4 417	+11,4	134	+48,9	1,8	1,5	558 016
650	+19,3	79	-	2 304	+15,3	143	-15,4	3,5	1,8	558 020
470	-29,6	23	-11,5	698	-36,8	38	+26,7	1,5	1,7	558 024
172	-2,8	48	+33,3	252	+11,0	81	+32,8	1,5	1,7	558 028
1 922	+21,4	58	+7,4	5 349	+33,5	119	-37,4	2,8	2,1	558 032
225	+106,4	18	+20,0	343	+65,7	29	+70,6	1,5	1,6	558 036
386	+36,9	-	-	613	+31,5	-	-	1,6	-	558 040
712	+19,1	12	+50,0	2 094	+10,2	32	+128,6	2,9	2,7	558 044
<b>25 920</b>	<b>+0,5</b>	<b>3 908</b>	<b>-4,4</b>	<b>51 078</b>	<b>+4,3</b>	<b>6 635</b>	<b>-18,9</b>	<b>2,0</b>	<b>1,7</b>	<b>562 000</b>
1 339	-13,4	76	-46,1	2 474	-21,3	135	-55,3	1,8	1,8	562 004
1 863	+4,0	61	-50,4	4 406	+18,4	178	-50,1	2,4	2,9	562 008
2 780	+26,4	178	-25,5	5 721	+9,4	410	-57,5	2,1	2,3	562 012
.	.	.	.	.	.	.	.	.	.	562 014
4 140	-2,6	124	+202,4	10 487	+18,2	194	+79,6	2,5	1,6	562 016
1 549	+50,4	184	+75,2	2 850	+30,4	413	+53,0	1,8	2,2	562 020
2 002	-1,1	237	-45,3	3 999	-13,3	548	-71,5	2,0	2,3	562 024
2 453	-5,0	93	-27,9	4 526	+1,6	198	-43,3	1,8	2,1	562 028
4 463	+4,2	872	-2,2	8 243	+1,9	1 540	-3,3	1,8	1,8	562 032
.	.	.	.	.	.	.	.	.	.	562 036
<b>22 129</b>	<b>-3,9</b>	<b>2 185</b>	<b>-8,5</b>	<b>49 953</b>	<b>+1,0</b>	<b>4 622</b>	<b>-9,0</b>	<b>2,3</b>	<b>2,1</b>	<b>566 000</b>
736	-17,8	22	-43,6	1 326	-10,2	148	-20,9	1,8	6,7	566 004
1 412	-2,2	33	+57,1	2 946	+0,1	48	-17,2	2,1	1,5	566 008
1 290	-18,9	116	-14,1	2 050	-33,2	177	-7,3	1,6	1,5	566 012
920	+8,9	112	+80,6	2 462	+34,7	181	-0,5	2,7	1,6	566 016
.	.	.	.	.	.	.	.	.	.	566 020
140	+150,0	29	x	322	+83,0	38	+111,1	2,3	1,3	566 024
2 009	+22,9	236	-3,3	4 483	+61,7	530	+16,2	2,2	2,2	566 028
709	-3,9	81	+97,6	1 040	-11,6	115	+155,6	1,5	1,4	566 032
136	+15,3	15	-46,4	601	-16,4	83	-77,5	4,4	5,5	566 036
520	-23,3	74	-30,8	991	-29,4	367	+24,0	1,9	5,0	566 040
377	-20,3	17	-48,5	1 463	-10,5	152	-0,7	3,9	8,9	566 044
-	-	-	-	-	-	-	-	-	-	566 048
385	+20,7	12	-25,0	1 689	+16,7	25	-59,0	4,4	2,1	566 052
1 092	+21,7	101	+44,3	2 197	+42,8	368	+275,5	2,0	3,6	566 056
429	-20,8	51	-19,0	856	-20,6	72	-11,1	2,0	1,4	566 060
.	.	.	.	.	.	.	.	.	.	566 064
306	-2,2	111	+184,6	425	-1,2	162	+165,6	1,4	1,5	566 068
512	+73,6	27	+440,0	1 513	+43,3	68	+466,7	3,0	2,5	566 072
3 471	-2,5	254	-33,3	6 493	+2,4	507	-30,8	1,9	2,0	566 076
802	-25,6	39	-56,2	1 689	-28,6	48	-73,8	2,1	1,2	566 080
924	-6,4	81	-56,0	2 118	+3,1	156	-54,9	2,3	1,9	566 084
3 431	-18,3	625	-9,2	9 256	-5,1	815	-18,7	2,7	1,3	566 088
.	.	.	.	.	.	.	.	.	.	566 092
383	+3,0	94	+6,8	1 975	+6,0	469	+5,2	5,2	5,0	566 096

Noch: **2.1 Kapazität und Leistung der Beherber****Oktober**

Amtliche Schlüsselnummer	Verwaltungsbezirk	Betriebe			Betten			Mittlere Auslastung der angebotenen Betten <sup>2)</sup>
		insgesamt	geöffnete	Veränderung <sup>1)</sup>	insgesamt	angebotene	Veränderung <sup>1)</sup>	
<b>570 000</b>	<b>Kreis Warendorf</b>	<b>80</b>	<b>78</b>	<b>+9,9</b>	<b>2 410</b>	<b>2 374</b>	<b>+5,9</b>	<b>31,4</b>
570 004	Ahlen, Stadt	11	10	–	289	276	+7,4	27,9
570 008	Beckum, Stadt	8	8	–	226	226	–0,9	18,2
570 012	Beelen	2	2	–	32	32	–	.
570 016	Drensteinfurt, Stadt	5	5	+66,7	101	99	+43,5	.
570 020	Ennigerloh, Stadt	4	4	–	103	103	+2,0	37,5
570 024	Everswinkel	5	5	–	150	150	–	41,6
570 028	Oelde, Stadt	9	8	–	392	380	+0,8	27,2
570 032	Ostbevern	4	4	+33,3	59	59	+25,5	28,2
570 036	Sassenberg, Stadt	4	4	–	80	80	–	45,6
570 040	Sendenhorst, Stadt	5	5	+25,0	124	122	+15,1	32,2
570 044	Telgte, Stadt	5	5	+25,0	173	173	+21,0	36,8
570 048	Wadersloh	3	3	–	87	87	–	39,6
570 052	Warendorf, Stadt	15	15	+15,4	594	587	+4,1	36,9
<b>500 000</b>	<b>Reg.-Bez. Münster</b>	<b>688</b>	<b>661</b>	<b>+5,8</b>	<b>29 186</b>	<b>28 503</b>	<b>+5,0</b>	<b>35,6</b>
<b>711 000</b>	<b>Kreisfreie Stadt Bielefeld</b>	<b>65</b>	<b>62</b>	<b>–1,6</b>	<b>4 314</b>	<b>4 110</b>	<b>–2,9</b>	<b>38,2</b>
<b>754 000</b>	<b>Kreis Gütersloh</b>	<b>102</b>	<b>99</b>	<b>+7,6</b>	<b>3 464</b>	<b>3 403</b>	<b>+3,5</b>	<b>28,8</b>
754 004	Borgholzhausen, Stadt	3	3	–	80	80	–	22,3
754 008	Gütersloh, Stadt	20	19	–	837	817	–1,2	28,5
754 012	Halle (Westf.), Stadt	9	9	+12,5	419	419	+5,0	33,2
754 016	Harsewinkel, Stadt	9	9	–	384	384	–	29,9
754 020	Herzebrock-Clarholz	4	4	+33,3	91	91	+24,7	13,6
754 024	Langenberg	3	3	+50,0	72	71	+69,0	.
754 028	Rheda-Wiedenbrück, Stadt	12	11	+10,0	463	454	+2,7	30,6
754 032	Rietberg, Stadt	6	6	–	152	151	+4,9	27,3
754 036	Schloß Holte-Stukenbrock	12	12	+20,0	303	303	+6,3	29,6
754 040	Steinhagen	4	3	–	110	80	–	.
754 044	Verl	8	8	+14,3	207	207	+6,7	24,7
754 048	Versmold, Stadt	4	4	–	194	194	+3,7	26,5
754 052	Werther (Westf.), Stadt	8	8	–	152	152	–	33,7
<b>758 000</b>	<b>Kreis Herford</b>	<b>72</b>	<b>67</b>	<b>–2,9</b>	<b>3 146</b>	<b>3 011</b>	<b>–3,3</b>	<b>41,1</b>
758 004	Bünde, Stadt	9	9	+12,5	271	271	+4,6	49,8
758 008	Enger, Stadt	1	1	–	19	19	–	.
758 012	Herford, Stadt	16	16	–	585	577	–1,2	22,4
758 016	Hiddenhausen	6	6	–	231	213	–7,8	22,2
758 020	Kirchlengern	2	2	–	29	29	–	.
758 024	Löhne, Stadt	11	9	–10,0	608	575	–3,8	53,6
758 028	Rödinghausen	7	7	–	227	227	–	37,3
758 032	Spenge, Stadt	3	3	–	67	67	–	32,4
758 036	Vlotho, Stadt	17	14	–12,5	1 109	1 033	–6,0	48,7
<b>762 000</b>	<b>Kreis Höxter</b>	<b>174</b>	<b>164</b>	<b>+1,9</b>	<b>7 960</b>	<b>7 698</b>	<b>+2,0</b>	<b>47,5</b>
762 004	Bad Driburg, Stadt	59	57	+7,5	3 531	3 492	+5,2	66,1
762 008	Beverungen, Stadt	23	20	+11,1	744	628	+5,4	29,7
762 012	Borgentreich, Stadt	1	1	–50,0	10	10	–60,0	.
762 016	Brakel, Stadt	11	11	–	612	612	–	25,2
762 020	Höxter, Stadt	26	25	+13,6	938	906	+7,3	29,9
762 024	Marienmünster, Stadt	14	12	–20,0	360	325	–12,2	26,7
762 028	Nieheim, Stadt	11	11	–8,3	739	739	–5,0	29,1
762 032	Steinheim, Stadt	3	3	–	80	80	–	.
762 036	Warburg, Stadt	19	18	–5,3	647	623	–2,8	45,5
762 040	Willebadessen, Stadt	7	6	–	299	283	–	39,9
<b>766 000</b>	<b>Kreis Lippe</b>	<b>346</b>	<b>322</b>	<b>–0,3</b>	<b>14 387</b>	<b>13 453</b>	<b>–0,6</b>	<b>42,2</b>
766 004	Augustdorf	1	1	–	15	15	–	.
766 008	Bad Salzuflen, Stadt	104	97	–4,0	5 069	4 896	–2,1	57,0
766 012	Barntrup, Stadt	2	2	–	34	34	–	.
766 016	Blomberg, Stadt	10	10	–9,1	579	560	–1,4	22,1
766 020	Detmold, Stadt	25	21	–12,5	986	897	–7,1	37,9
766 024	Dörentrup	11	11	–	347	347	+2,7	40,8
766 028	Extetal	13	13	+8,3	972	972	+2,1	26,4
766 032	Horn-Bad Meinberg, Stadt	82	75	–	3 243	2 765	+1,5	44,6

Anmerkungen siehe Seite 10



Noch: **2.1 Kapazität und Leistung der Beherber****Oktober**

Amtliche Schlüsselnummer	Verwaltungsbezirk	Betriebe			Betten			Mittlere Auslastung der angebotenen Betten <sup>2)</sup>
		insgesamt	geöffnete	Veränderung <sup>1)</sup>	insgesamt	angebotene	Veränderung <sup>1)</sup>	
	<b>Noch: Kreis Lippe</b>							
766 036	Kalletal	11	10	+11,1	250	233	+12,6	23,3
766 040	Lage, Stadt	20	19	+18,8	619	609	+9,5	25,4
766 044	Lemgo, Stadt	13	12	-7,7	338	320	-5,3	26,1
766 048	Leopoldshöhe	3	3	+200,0	52	51	+168,4	28,5
766 052	Lügde, Stadt	16	14	-6,7	583	500	-11,3	23,0
766 056	Oerlinghausen, Stadt	10	10	+11,1	566	539	-2,7	38,9
766 060	Schieder-Schwalenberg, Stadt	22	21	+5,0	700	681	+2,4	23,0
766 064	Schlangen	3	3	-	34	34	-	18,1
<b>770 000</b>	<b>Kreis Minden-Lübbecke</b>	<b>150</b>	<b>141</b>	<b>+2,2</b>	<b>8 599</b>	<b>8 366</b>	<b>+2,1</b>	<b>53,6</b>
770 004	Bad Oeynhausen, Stadt	46	43	-2,3	4 546	4 497	+2,3	67,1
770 008	Espelkamp, Stadt	5	5	-	207	199	-3,9	31,5
770 012	Hille	6	6	+20,0	189	182	+10,3	56,8
770 016	Hüllhorst	5	5	-16,7	220	220	-3,9	33,8
770 020	Lübbecke, Stadt	3	3	-	79	79	-	26,9
770 024	Minden, Stadt	17	16	-	774	764	+7,8	29,9
770 028	Petershagen, Stadt	17	16	+14,3	665	637	+3,1	50,3
770 032	Porta Westfalica, Stadt	18	14	-6,7	740	611	-5,0	28,4
770 036	Preußisch-Oldendorf, Stadt	19	19	-	854	852	+0,6	46,1
770 040	Rahden, Stadt	6	6	+20,0	175	175	+6,1	34,0
770 044	Stemwede	8	8	+33,3	150	150	+14,5	19,1
<b>774 000</b>	<b>Kreis Paderborn</b>	<b>131</b>	<b>131</b>	<b>+4,8</b>	<b>5 435</b>	<b>5 359</b>	<b>+4,8</b>	<b>44,9</b>
774 004	Altenbeken	8	8	-	112	112	-	18,8
774 008	Bad Lippspringe, Stadt	27	27	-3,6	1 567	1 556	+0,4	67,1
774 012	Borchen	10	10	+11,1	332	332	+5,1	35,8
774 016	Büren, Stadt	12	12	-	416	416	+1,7	39,3
774 020	Delbrück, Stadt	5	5	+25,0	205	205	+20,6	44,3
774 024	Hövelhof	8	8	+33,3	221	221	+35,6	21,9
774 028	Lichtenau, Stadt	14	14	+7,7	552	552	+2,6	18,8
774 032	Paderborn, Stadt	25	25	+8,7	1 063	1 004	+10,0	46,9
774 036	Salzkotten, Stadt	4	4	-	103	103	-	25,1
774 040	Bad Wünnenberg, Stadt	18	18	-	864	858	+2,0	37,4
<b>700 000</b>	<b>Reg.-Bez. Detmold</b>	<b>1 040</b>	<b>986</b>	<b>+1,5</b>	<b>47 305</b>	<b>45 400</b>	<b>+0,8</b>	<b>44,1</b>
	<b>Kreisfreie Städte</b>							
<b>911 000</b>	<b>Bochum</b>	<b>40</b>	<b>37</b>	<b>-2,6</b>	<b>3 198</b>	<b>3 142</b>	<b>-1,0</b>	<b>43,2</b>
<b>913 000</b>	<b>Dortmund</b>	<b>71</b>	<b>68</b>	<b>+7,9</b>	<b>4 936</b>	<b>4 857</b>	<b>+6,5</b>	<b>37,1</b>
<b>914 000</b>	<b>Hagen</b>	<b>27</b>	<b>23</b>	<b>-11,5</b>	<b>1 122</b>	<b>1 030</b>	<b>-4,1</b>	<b>39,5</b>
<b>915 000</b>	<b>Hamm</b>	<b>26</b>	<b>26</b>	<b>+4,0</b>	<b>998</b>	<b>996</b>	<b>+1,9</b>	<b>34,5</b>
<b>916 000</b>	<b>Herne</b>	<b>10</b>	<b>9</b>	<b>-10,0</b>	<b>493</b>	<b>477</b>	<b>-3,2</b>	<b>30,0</b>
<b>954 000</b>	<b>Ennepe-Ruhr-Kreis</b>	<b>70</b>	<b>69</b>	<b>+6,2</b>	<b>3 252</b>	<b>3 201</b>	<b>+9,0</b>	<b>40,3</b>
954 004	Breckerfeld, Stadt	4	4	-	227	227	+1,3	36,7
954 008	Ennepetal, Stadt	6	6	+20,0	328	328	+9,3	.
954 012	Gevelsberg, Stadt	2	2	-33,3	87	87	-29,8	.
954 016	Hattingen, Stadt	14	13	-	532	521	+1,6	36,8
954 020	Herdecke, Stadt	7	7	+16,7	406	406	+20,1	37,1
954 024	Schwelm, Stadt	9	9	+12,5	339	339	+4,3	40,8
954 028	Sprockhövel, Stadt	9	9	-	418	418	-	40,6
954 032	Wetter (Ruhr), Stadt	6	6	+20,0	280	280	+12,0	29,9
954 036	Witten, Stadt	13	13	+8,3	635	595	+33,4	35,6
<b>958 000</b>	<b>Hochsauerland Kreis</b>	<b>573</b>	<b>560</b>	<b>+2,2</b>	<b>26 344</b>	<b>25 574</b>	<b>+0,2</b>	<b>47,2</b>
958 004	Arnsberg, Stadt	26	26	-	1 454	1 437	-1,0	43,7
958 008	Bestwig	18	17	+6,3	771	733	-1,5	35,0
958 012	Brilon, Stadt	38	37	+2,8	1 473	1 449	+3,6	39,2
958 016	Eslohe (Sauerland)	35	35	+2,9	1 248	1 229	+0,2	41,8
958 020	Hallenberg, Stadt	18	18	+5,9	680	677	+1,8	37,2
958 024	Marsberg, Stadt	11	10	-	209	179	-	26,6
958 028	Medebach, Stadt	28	28	+12,0	4 002	3 983	+0,3	72,6
958 032	Meschede, Stadt	37	35	-	1 594	1 289	-4,2	42,8
958 036	Olsberg, Stadt	42	40	+2,6	1 401	1 332	-2,5	39,1
958 040	Schmallenberg, Stadt	136	135	+3,1	4 742	4 703	+2,3	51,7
958 044	Sundern (Sauerland), Stadt	40	40	+2,6	1 486	1 483	+1,6	37,8
958 048	Winterberg, Stadt	144	139	-0,7	7 284	7 080	-0,6	40,1

Anmerkungen siehe Seite 10

# gungsstätten nach Verwaltungsbezirken

2001

Ankünfte				Übernachtungen				Mittlere Aufenthaltsdauer <sup>3)</sup>		Ämtliche Schlüsselnummer
aller Gäste	Veränderung <sup>1)</sup>	ausländischer Gäste	Veränderung <sup>1)</sup>	aller Gäste	Veränderung <sup>1)</sup>	ausländischer Gäste	Veränderung <sup>1)</sup>	aller Gäste	ausländischer Gäste	
427	+102,4	–	–100,0	1 685	+52,4	–	–100,0	3,9	–	766 036
1 732	+7,0	53	+341,7	4 791	+8,4	227	+808,0	2,8	4,3	766 040
1 152	–12,8	47	–29,9	2 586	–12,9	154	–6,1	2,2	3,3	766 044
284	+545,5	61	x	450	+152,8	61	x	1,6	1,0	766 048
1 338	–6,0	171	+67,6	3 558	+7,3	392	+62,0	2,7	2,3	766 052
1 672	–3,1	23	–47,7	6 482	–11,0	63	–42,2	3,9	2,7	766 056
1 458	–25,3	434	–30,0	4 860	–13,2	1 611	+4,0	3,3	3,7	766 060
62	–38,0	3	–25,0	191	–23,9	14	–30,0	3,1	4,7	766 064
<b>22 913</b>	<b>–17,6</b>	<b>1 704</b>	<b>–54,4</b>	<b>138 651</b>	<b>–3,9</b>	<b>4 230</b>	<b>–37,1</b>	<b>6,1</b>	<b>2,5</b>	<b>770 000</b>
9 243	–20,8	744	–62,0	93 554	–3,1	1 483	–54,5	10,1	2,0	770 004
1 165	+25,9	68	–12,8	1 941	–7,2	240	–22,1	1,7	3,5	770 008
412	+36,9	–	–100,0	3 108	+59,6	–	–100,0	7,5	–	770 012
1 183	+0,9	84	+86,7	2 241	–9,8	292	+116,3	1,9	3,5	770 016
315	–34,2	52	–31,6	659	+4,6	294	+127,9	2,1	5,7	770 020
3 818	–39,6	457	–52,5	7 077	–30,2	1 021	–32,7	1,9	2,2	770 024
1 485	+17,3	67	+39,6	9 807	+1,2	211	–39,0	6,6	3,1	770 028
2 856	–15,2	98	–79,2	5 347	–21,7	166	–79,3	1,9	1,7	770 032
1 366	+1,8	11	–75,6	12 184	+6,3	126	+11,5	8,9	11,5	770 036
704	+4,5	94	+154,1	1 845	+20,1	313	+389,1	2,6	3,3	770 040
366	+24,1	29	+222,2	888	–6,6	84	+300,0	2,4	2,9	770 044
<b>20 627</b>	<b>+8,5</b>	<b>1 924</b>	<b>–8,9</b>	<b>73 985</b>	<b>+10,2</b>	<b>5 132</b>	<b>–6,8</b>	<b>3,6</b>	<b>2,7</b>	<b>774 000</b>
108	+11,3	18	–25,0	653	+126,0	186	+158,3	6,0	10,3	774 004
4 660	+15,2	290	–22,3	31 969	+10,5	714	–34,0	6,9	2,5	774 008
944	+19,5	28	–	3 681	–7,9	54	–48,1	3,9	1,9	774 012
1 949	+5,1	50	+42,9	5 073	+12,0	96	+54,8	2,6	1,9	774 016
1 435	+36,4	86	+38,7	2 554	+75,7	152	+67,0	1,8	1,8	774 020
863	+31,0	71	+184,0	1 501	+58,8	206	+296,2	1,7	2,9	774 024
1 063	+23,9	92	–29,8	3 219	+11,5	397	–42,3	3,0	4,3	774 028
7 346	+2,8	1 122	–0,7	14 592	+16,1	2 840	+16,1	2,0	2,5	774 032
549	+18,3	80	+60,0	800	+22,1	149	+44,7	1,5	1,9	774 036
1 710	–16,1	87	–65,6	9 943	–8,6	338	–58,2	5,8	3,9	774 040
<b>149 767</b>	<b>–4,4</b>	<b>11 599</b>	<b>–30,6</b>	<b>615 797</b>	<b>–0,2</b>	<b>30 710</b>	<b>–21,1</b>	<b>4,1</b>	<b>2,6</b>	<b>700 000</b>
<b>23 198</b>	<b>–2,6</b>	<b>2 237</b>	<b>–15,6</b>	<b>42 125</b>	<b>+1,9</b>	<b>5 161</b>	<b>–13,0</b>	<b>1,8</b>	<b>2,3</b>	<b>911 000</b>
<b>30 932</b>	<b>+1,8</b>	<b>3 999</b>	<b>–9,2</b>	<b>55 815</b>	<b>+7,5</b>	<b>8 432</b>	<b>+8,8</b>	<b>1,8</b>	<b>2,1</b>	<b>913 000</b>
<b>5 942</b>	<b>+9,1</b>	<b>1 036</b>	<b>+61,6</b>	<b>12 609</b>	<b>+9,9</b>	<b>2 297</b>	<b>+35,6</b>	<b>2,1</b>	<b>2,2</b>	<b>914 000</b>
<b>6 809</b>	<b>+21,2</b>	<b>1 093</b>	<b>+46,9</b>	<b>10 575</b>	<b>+3,2</b>	<b>1 722</b>	<b>+30,7</b>	<b>1,6</b>	<b>1,6</b>	<b>915 000</b>
<b>2 130</b>	<b>–16,3</b>	<b>150</b>	<b>+36,4</b>	<b>4 435</b>	<b>–25,5</b>	<b>282</b>	<b>+33,6</b>	<b>2,1</b>	<b>1,9</b>	<b>916 000</b>
<b>14 692</b>	<b>+16,6</b>	<b>1 536</b>	<b>+29,1</b>	<b>39 447</b>	<b>+15,0</b>	<b>3 933</b>	<b>+53,2</b>	<b>2,7</b>	<b>2,6</b>	<b>954 000</b>
1 182	+13,4	4	–92,6	2 581	+25,4	9	–86,6	2,2	2,3	954 004
.	.	.	.	.	.	.	.	.	.	954 008
.	.	.	.	.	.	.	.	.	.	954 012
2 535	–17,5	323	+9,5	5 940	–9,5	721	+21,4	2,3	2,2	954 016
1 584	+22,4	104	–10,3	4 193	+6,7	183	–17,2	2,6	1,8	954 020
2 007	+20,0	227	+11,3	4 283	+22,9	650	+47,7	2,1	2,9	954 024
1 156	+21,7	44	+46,7	5 260	+10,7	93	+27,4	4,6	2,1	954 028
1 398	+5,6	76	–44,1	2 599	+26,6	170	–34,9	1,9	2,2	954 032
3 331	+70,1	641	+124,9	6 558	+68,9	1 782	+145,1	2,0	2,8	954 036
<b>90 810</b>	<b>+4,7</b>	<b>14 426</b>	<b>+14,2</b>	<b>372 607</b>	<b>+4,6</b>	<b>60 399</b>	<b>+17,7</b>	<b>4,1</b>	<b>4,2</b>	<b>958 000</b>
5 646	+1,1	1 006	+82,6	19 393	+16,4	2 669	+104,5	3,4	2,7	958 004
2 089	+8,0	325	+65,8	7 781	+4,1	1 087	+1,7	3,7	3,3	958 008
3 213	+12,3	332	+72,0	17 608	+10,7	1 804	+55,8	5,5	5,4	958 012
3 092	+4,8	188	+24,5	15 929	–5,2	728	+9,0	5,2	3,9	958 016
2 111	–2,2	991	–2,1	7 722	–0,9	3 491	+0,1	3,7	3,5	958 020
584	+17,0	214	+205,7	1 419	+18,5	405	+132,8	2,4	1,9	958 024
19 448	+1,5	5 355	+10,0	89 638	+0,8	25 643	+10,6	4,6	4,8	958 028
5 567	+36,2	395	+89,0	17 089	+27,0	1 070	+54,2	3,1	2,7	958 032
4 433	–0,2	441	–37,4	16 150	–0,9	1 408	–14,4	3,6	3,2	958 036
15 555	+3,6	1 528	+11,9	75 310	+4,4	7 343	+24,4	4,8	4,8	958 040
5 946	–6,7	256	–44,5	17 197	+3,8	871	–28,9	2,9	3,4	958 044
23 126	+6,7	3 395	+19,1	87 371	+5,4	13 880	+28,2	3,8	4,1	958 048

Noch: **2.1 Kapazität und Leistung der Beherber****Oktober**

Amtliche Schlüsselnummer	Verwaltungsbezirk	Betriebe			Betten			Mittlere Auslastung der angebotenen Betten <sup>2)</sup>
		insgesamt	geöffnete	Veränderung <sup>1)</sup>	insgesamt	angebotene	Veränderung <sup>1)</sup>	
<b>962 000</b>	<b>Märkischer Kreis</b>	<b>127</b>	<b>123</b>	<b>+7,9</b>	<b>4 654</b>	<b>4 486</b>	<b>+3,1</b>	<b>33,5</b>
962 004	Altena, Stadt	10	10	+11,1	340	338	+9,4	28,2
962 008	Balve, Stadt	8	8	–	376	376	–	36,8
962 012	Halver, Stadt	3	3	–25,0	66	66	–15,4	25,3
962 016	Hemer, Stadt	3	3	–	306	306	–	.
962 020	Herscheid	6	6	+20,0	105	105	+12,9	25,3
962 024	Iserlohn, Stadt	18	17	–	726	657	–2,4	33,0
962 028	Kierspe, Stadt	5	5	+66,7	72	71	+73,2	12,5
962 032	Lüdenscheid, Stadt	16	16	+23,1	762	762	+7,2	35,6
962 036	Meinerzhagen, Stadt	19	18	+5,9	825	787	+4,7	33,6
962 040	Menden (Sauerland), Stadt	13	12	+20,0	249	234	+18,8	34,1
962 044	Nachrodt-Wiblingwerde	6	5	–16,7	386	372	–3,6	27,1
962 048	Neuenrade, Stadt	5	5	–	119	90	–24,4	40,6
962 052	Plettenberg, Stadt	7	7	+16,7	169	169	+6,3	24,5
962 056	Schalksmühle	1	1	–	11	11	–	.
962 060	Werdohl, Stadt	7	7	–	142	142	–	26,3
<b>966 000</b>	<b>Kreis Olpe</b>	<b>163</b>	<b>156</b>	<b>+3,3</b>	<b>5 623</b>	<b>5 443</b>	<b>+2,3</b>	<b>33,4</b>
966 004	Attendorn, Stadt	30	30	+7,1	870	870	+4,2	37,8
966 008	Drolshagen, Stadt	15	13	+8,3	312	258	+6,2	15,0
966 012	Finnentrop	10	9	–	438	415	–	19,4
966 016	Kirchhundem	26	25	–	1 011	966	+5,5	34,4
966 020	Lenne, Stadt	48	47	–	1 539	1 501	–0,6	37,7
966 024	Olpe, Stadt	22	20	–4,8	1 119	1 099	–0,9	36,1
966 028	Wenden	12	12	+33,3	334	334	+13,2	23,0
<b>970 000</b>	<b>Kreis Siegen-Wittgenstein</b>	<b>164</b>	<b>158</b>	<b>+3,9</b>	<b>6 421</b>	<b>6 161</b>	<b>–0,7</b>	<b>52,2</b>
970 004	Bad Berleburg, Stadt	45	43	+7,5	2 164	2 127	+2,3	68,1
970 008	Burbach	8	8	–	241	241	–	50,7
970 012	Erndtebrück	1	1	–	16	16	–	.
970 016	Freudenberg, Stadt	10	9	–10,0	396	301	–24,0	24,2
970 020	Hilchenbach, Stadt	17	17	+6,3	794	757	–3,2	48,3
970 024	Kreuztal, Stadt	10	10	+66,7	158	158	+71,7	21,5
970 028	Bad Laasphe, Stadt	21	19	–	1 117	1 037	–1,4	53,9
970 032	Netphen, Stadt	15	15	–	321	321	–	35,2
970 036	Neunkirchen	3	3	–	51	51	–	.
970 040	Siegen, Stadt	24	24	–	853	853	–1,3	41,8
970 044	Wilnsdorf	10	9	–10,0	310	299	–3,5	41,5
<b>974 000</b>	<b>Kreis Soest</b>	<b>187</b>	<b>180</b>	<b>+3,4</b>	<b>9 176</b>	<b>8 847</b>	<b>+3,8</b>	<b>49,1</b>
974 004	Anröchte	2	2	–	41	41	–	.
974 008	Bad Sassendorf	42	42	–2,3	2 393	2 392	–0,5	67,1
974 012	Ense	3	2	–	45	35	–	.
974 016	Erwitte, Stadt	22	21	+10,5	1 059	896	+15,0	59,1
974 020	Geseke, Stadt	3	3	+50,0	751	751	+15,0	20,7
974 024	Lippetal	5	5	–16,7	56	56	–15,2	10,1
974 028	Lippstadt, Stadt	38	37	–2,6	2 021	2 007	+2,3	57,8
974 032	Möhnesee	22	21	+10,5	1 104	1 084	+2,8	37,8
974 036	Rüthen, Stadt	8	8	+14,3	292	292	+3,5	31,6
974 040	Soest, Stadt	16	14	–	736	646	–0,9	27,9
974 044	Warstein, Stadt	17	16	–	507	476	–0,4	27,4
974 048	Welter	2	2	x	42	42	x	.
974 052	Werl, Stadt	4	4	+33,3	82	82	+12,3	32,1
974 056	Wickede (Ruhr)	3	3	–	47	47	–	28,5
<b>978 000</b>	<b>Kreis Unna</b>	<b>65</b>	<b>62</b>	<b>+12,7</b>	<b>2 546</b>	<b>2 325</b>	<b>+1,9</b>	<b>36,0</b>
978 004	Bergkamen, Stadt	4	4	+300,0	81	81	+326,3	8,9
978 008	Bönen	1	1	–	13	13	–	.
978 012	Frönden, Stadt	3	3	–	100	98	–2,0	28,4
978 016	Holzwickede	3	3	+50,0	299	215	–23,5	.
978 020	Kamen, Stadt	9	9	+28,6	279	279	+7,3	39,4
978 024	Lünen, Stadt	9	8	–11,1	518	495	–4,4	34,6
978 028	Schwerte, Stadt	12	11	–	448	368	–	32,2
978 032	Selm, Stadt	4	3	–	90	68	–10,5	14,7
978 036	Unna, Stadt	10	10	–	428	420	+5,0	39,1
978 040	Werne, Stadt	10	10	+25,0	290	288	+17,1	33,1
<b>900 000</b>	<b>Reg.-Bez. Arnsberg</b>	<b>1 523</b>	<b>1 471</b>	<b>+3,5</b>	<b>68 763</b>	<b>66 539</b>	<b>+1,7</b>	<b>43,8</b>
	<b>Nordrhein-Westfalen</b>	<b>5 668</b>	<b>5 461</b>	<b>+3,6</b>	<b>281 807</b>	<b>274 014</b>	<b>+3,5</b>	<b>43,1</b>

Anmerkungen siehe Seite 10



# gungsstätten nach Verwaltungsbezirken

**2001**

Ankünfte				Übernachtungen				Mittlere Aufenthaltsdauer <sup>3)</sup>		Ämtliche Schlüsselnummer
aller Gäste	Veränderung <sup>1)</sup>	ausländischer Gäste	Veränderung <sup>1)</sup>	aller Gäste	Veränderung <sup>1)</sup>	ausländischer Gäste	Veränderung <sup>1)</sup>	aller Gäste	ausländischer Gäste	
<b>19 156</b>	<b>+8,1</b>	<b>1 597</b>	<b>+0,6</b>	<b>46 258</b>	<b>+11,4</b>	<b>4 068</b>	<b>+10,3</b>	<b>2,4</b>	<b>2,5</b>	<b>962 000</b>
1 104	-9,7	36	-28,0	2 951	+13,5	103	-60,2	2,7	2,9	962 004
1 984	+17,4	7	+600,0	4 284	+17,9	23	x	2,2	3,3	962 008
173	-11,7	19	-	517	-12,5	35	+40,0	3,0	1,8	962 012
.	.	.	.	.	.	.	.	.	.	962 016
361	+26,2	51	+50,0	823	+54,1	235	+226,4	2,3	4,6	962 020
3 999	+5,3	345	-34,8	6 715	+3,8	667	-42,1	1,7	1,9	962 024
95	-19,5	4	-73,3	275	-26,7	6	-89,8	2,9	1,5	962 028
4 423	+11,7	643	+34,0	8 262	+6,4	1 509	+52,6	1,9	2,3	962 032
2 873	+10,6	78	-12,4	7 949	+6,3	294	+17,6	2,8	3,8	962 036
1 129	+55,9	80	+17,6	2 474	+77,9	192	+62,7	2,2	2,4	962 040
902	-20,5	10	-75,6	3 128	-22,2	59	-35,2	3,5	5,9	962 044
485	-19,6	169	+11,9	1 132	-17,6	489	+22,9	2,3	2,9	962 048
488	+8,0	44	+100,0	1 282	+4,7	82	+6,5	2,6	1,9	962 052
.	.	.	.	.	.	.	.	.	.	962 056
493	+76,1	67	+42,6	1 158	+38,0	200	+90,5	2,3	3,0	962 060
<b>21 768</b>	<b>+4,2</b>	<b>1 025</b>	<b>+2,2</b>	<b>56 237</b>	<b>+6,3</b>	<b>3 056</b>	<b>+18,2</b>	<b>2,6</b>	<b>3,0</b>	<b>966 000</b>
4 430	+16,7	310	+35,4	10 183	+20,9	1 020	+109,4	2,3	3,3	966 004
476	-12,8	61	-37,1	1 197	-4,0	175	-34,9	2,5	2,9	966 008
882	-29,0	71	+16,4	2 493	-28,0	230	+21,7	2,8	3,2	966 012
3 466	+14,1	164	-4,7	10 280	+0,9	483	-14,5	3,0	2,9	966 016
6 773	+6,7	315	+9,8	17 456	+8,1	907	+22,2	2,6	2,9	966 020
4 368	-6,5	39	-40,9	12 244	+9,5	132	-18,0	2,8	3,4	966 024
1 373	+9,6	65	-28,6	2 384	+5,8	109	-36,6	1,7	1,7	966 028
<b>20 745</b>	<b>+5,6</b>	<b>1 978</b>	<b>-4,9</b>	<b>98 272</b>	<b>+3,6</b>	<b>4 619</b>	<b>-7,0</b>	<b>4,7</b>	<b>2,3</b>	<b>970 000</b>
3 606	-3,0	137	-36,3	44 394	-2,1	371	-40,4	12,3	2,7	970 004
863	+0,9	68	+88,9	3 620	+6,2	96	+24,7	4,2	1,4	970 008
.	.	.	.	.	.	.	.	.	.	970 012
1 371	+2,4	221	+49,3	2 259	+5,3	424	+103,8	1,6	1,9	970 016
1 958	+9,1	112	+28,7	11 344	+35,4	426	+100,0	5,8	3,8	970 020
547	+17,1	53	+35,9	1 052	+12,0	97	+27,6	1,9	1,8	970 024
3 305	-2,3	290	-23,9	16 550	-4,6	752	-29,4	5,0	2,6	970 028
1 298	+17,7	41	-40,6	3 506	+8,9	113	-52,1	2,7	2,8	970 032
.	.	.	.	.	.	.	.	.	.	970 036
6 268	+11,4	993	-4,2	11 015	+6,9	2 195	-6,9	1,8	2,2	970 040
1 233	+14,8	39	-9,3	3 849	+20,5	89	+9,9	3,1	2,3	970 044
<b>27 658</b>	<b>+9,7</b>	<b>1 014</b>	<b>-15,2</b>	<b>133 619</b>	<b>+3,7</b>	<b>2 529</b>	<b>-8,1</b>	<b>4,8</b>	<b>2,5</b>	<b>974 000</b>
5 806	+7,0	58	+190,0	49 767	+0,3	130	+271,4	8,6	2,2	974 004
.	.	.	.	.	.	.	.	.	.	974 008
1 957	+50,0	21	x	16 325	+7,7	84	+171,0	8,3	4,0	974 012
2 305	+26,5	129	x	4 819	+41,2	146	+595,2	2,1	1,1	974 016
68	-21,8	10	-41,2	175	-11,6	10	-64,3	2,6	1,0	974 020
5 856	+6,1	235	-45,5	35 690	-1,3	418	-44,4	6,1	1,8	974 024
4 053	+5,9	101	+6,3	12 385	+15,2	763	+8,5	3,1	7,6	974 028
1 170	+27,6	61	+90,6	2 858	+15,8	199	+134,1	2,4	3,3	974 032
3 599	-2,0	203	-40,6	5 580	-0,6	343	-44,8	1,6	1,7	974 036
1 635	-10,7	112	-24,3	3 942	-3,6	254	-16,2	2,4	2,3	974 040
.	.	.	.	.	.	.	.	.	.	974 044
492	+21,2	33	-51,5	817	-6,2	50	-57,3	1,7	1,5	974 048
187	+16,1	9	+350,0	349	+71,1	22	+633,3	1,9	2,4	974 052
<b>12 842</b>	<b>+9,4</b>	<b>1 500</b>	<b>-3,7</b>	<b>25 863</b>	<b>+10,4</b>	<b>3 162</b>	<b>+3,3</b>	<b>2,0</b>	<b>2,1</b>	<b>978 000</b>
46	+48,4	11	+266,7	223	+57,0	29	+107,1	4,8	2,6	978 004
.	.	.	.	.	.	.	.	.	.	978 008
483	+25,8	27	-	863	-13,4	65	+3,2	1,8	2,4	978 012
.	.	.	.	.	.	.	.	.	.	978 016
2 103	+1,7	245	-47,4	3 409	+0,6	348	-46,5	1,6	1,4	978 020
2 646	+2,1	313	+142,6	5 303	+20,1	661	+156,2	2,0	2,1	978 024
1 668	-13,5	74	+51,0	3 670	-24,2	280	+89,2	2,2	3,8	978 028
172	-5,0	21	+425,0	309	+17,5	56	+154,5	1,8	2,7	978 032
2 455	+10,0	239	+1,3	5 088	+19,7	455	-34,8	2,1	1,9	978 036
1 405	+14,5	247	+6,0	2 955	+19,0	513	+18,2	2,1	2,1	978 040
<b>276 682</b>	<b>+5,4</b>	<b>31 591</b>	<b>+6,0</b>	<b>897 862</b>	<b>+5,3</b>	<b>99 660</b>	<b>+13,4</b>	<b>3,2</b>	<b>3,2</b>	<b>900 000</b>
<b>1 386 442</b>	<b>+6,4</b>	<b>245 983</b>	<b>+10,0</b>	<b>3 638 512</b>	<b>+8,0</b>	<b>607 136</b>	<b>+19,4</b>	<b>2,6</b>	<b>2,5</b>	

## 2.2 Kapazität und Leistung der Beherbergungs

Oktober

Lfd. Nr.	Gemeindegruppe Betriebsart	Betriebe			Betten			Mittlere Auslastung der angebotenen Betten <sup>2)</sup>
		insgesamt	geöffnete	Veränderung <sup>1)</sup>	insgesamt	angebotene	Veränderung <sup>1)</sup>	
<b>1</b>	<b>Mineral-, Moor-, Sole- und Thermalbäder</b>	<b>477</b>	<b>456</b>	<b>-0,2</b>	<b>27 493</b>	<b>26 551</b>	<b>+1,5</b>	<b>59,9</b>
2	Hotels	112	110	+3,8	7 015	6 977	+5,1	41,2
3	Gasthöfe	21	19	+11,8	331	309	+13,2	29,2
4	Pensionen	198	187	-3,6	4 716	4 486	-3,4	37,6
5	Hotels garnis	39	38	-	1 856	1 843	+2,1	37,6
6	Erholungs-, Ferien- und Schulungsheime	20	19	-	1 014	987	-	47,3
7	Ferienhäuser, -wohnungen, -zentren	26	26	-	561	558	-0,9	23,1
8	Hütten, Jugendherbergen u. Ä.	4	4	-	482	482	-	43,1
9	Vorsorge- und Reha-Kliniken	57	53	-	11 518	10 909	+1,3	89,0
<b>10</b>	<b>Heilklimatische Kurorte</b>	<b>175</b>	<b>170</b>	<b>-0,6</b>	<b>9 147</b>	<b>8 933</b>	<b>-0,6</b>	<b>43,3</b>
11	Hotels	53	52	-1,9	3 015	2 988	-1,0	39,2
12	Gasthöfe	15	15	-	307	307	+0,7	25,4
13	Pensionen	45	43	+7,5	870	809	+13,5	20,8
14	Hotels garnis	4	4	-	108	108	-	.
15	Erholungs-, Ferien- und Schulungsheime	27	25	-3,8	1 873	1 749	-4,9	43,6
16	Ferienhäuser, -wohnungen, -zentren	18	18	-14,3	1 949	1 947	-2,3	48,8
17	Hütten, Jugendherbergen u. Ä.	11	11	+10,0	485	485	+3,0	36,9
18	Vorsorge- und Reha-Kliniken	2	2	-	540	540	-	.
<b>19</b>	<b>Kneippkurorte</b>	<b>197</b>	<b>184</b>	<b>-0,5</b>	<b>8 063</b>	<b>7 707</b>	<b>+0,6</b>	<b>36,4</b>
20	Hotels	76	67	-4,3	3 128	2 859	-2,5	34,5
21	Gasthöfe	29	28	-	463	454	+3,2	19,1
22	Pensionen	25	23	-	549	520	+0,8	20,3
23	Hotels garnis	7	6	-	247	217	-0,9	.
24	Erholungs-, Ferien- und Schulungsheime	18	18	-	1 069	1 069	-	37,5
25	Ferienhäuser, -wohnungen, -zentren	28	28	+7,7	1 108	1 090	+10,8	26,3
26	Hütten, Jugendherbergen u. Ä.	9	9	-	801	800	-0,1	38,9
27	Vorsorge- und Reha-Kliniken	5	5	-	698	698	-	.
<b>28</b>	<b>Kneippheilkurorte</b>	<b>239</b>	<b>233</b>	<b>+5,4</b>	<b>9 501</b>	<b>9 258</b>	<b>+3,5</b>	<b>53,0</b>
29	Hotels	62	60	+7,1	3 123	3 053	+6,7	49,5
30	Gasthöfe	41	39	+5,4	792	756	+6,0	28,2
31	Pensionen	56	55	+1,9	925	890	+0,5	40,7
32	Hotels garnis	10	10	+11,1	214	214	+10,3	15,6
33	Erholungs-, Ferien- und Schulungsheime	13	12	-	795	717	-6,0	36,5
34	Ferienhäuser, -wohnungen, -zentren	37	37	+12,1	709	709	+20,6	33,7
35	Hütten, Jugendherbergen u. Ä.	5	5	-	397	397	+1,5	43,9
36	Vorsorge- und Reha-Kliniken	15	15	-	2 546	2 522	-0,9	83,5
<b>37</b>	<b>Heilbäder zusammen</b>	<b>1 088</b>	<b>1 043</b>	<b>+0,9</b>	<b>54 204</b>	<b>52 449</b>	<b>+1,4</b>	<b>52,4</b>
38	Hotels	303	289	+1,4	16 281	15 877	+2,8	41,2
39	Gasthöfe	106	101	+4,1	1 893	1 826	+5,5	25,6
40	Pensionen	324	308	-1,0	7 060	6 705	-0,8	34,6
41	Hotels garnis	60	58	+1,8	2 425	2 382	+2,4	33,7
42	Erholungs-, Ferien- und Schulungsheime	78	74	-1,3	4 751	4 522	-2,9	41,8
43	Ferienhäuser, -wohnungen, -zentren	109	109	+2,8	4 327	4 304	+4,3	37,3
44	Hütten, Jugendherbergen u. Ä.	29	29	+3,6	2 165	2 164	+0,9	40,3
45	Vorsorge- und Reha-Kliniken	79	75	-	15 302	14 669	+0,8	88,0

1) Veränderung gegenüber dem Vorjahresmonat in % - 2) mittlere Auslastung = (Übernachtungen / angebotene Bettentage) \* 100 - 3) mittlere Aufenthalts



**stätten nach Gemeindegruppen und Betriebsarten**
**2001**

Ankünfte				Übernachtungen				Mittlere Aufenthaltsdauer <sup>3)</sup>		Lfd. Nr.
aller Gäste	Veränderung <sup>1)</sup>	ausländischer Gäste	Veränderung <sup>1)</sup>	aller Gäste	Veränderung <sup>1)</sup>	ausländischer Gäste	Veränderung <sup>1)</sup>	aller Gäste	ausländischer Gäste	
<b>81 244</b>	<b>+2,5</b>	<b>8 537</b>	<b>-21,0</b>	<b>489 061</b>	<b>+1,7</b>	<b>16 482</b>	<b>-21,1</b>	<b>6,0</b>	<b>1,9</b>	<b>1</b>
41 699	-0,4	5 857	-12,7	88 838	+2,5	11 025	-11,9	2,1	1,9	2
1 378	+2,1	150	-22,3	2 794	-2,1	298	-32,9	2,0	2,0	3
5 507	+7,4	56	+115,4	50 077	+1,2	341	+36,4	9,1	6,1	4
11 695	-2,0	1 833	-47,5	21 454	-8,8	3 368	-48,8	1,8	1,8	5
3 751	+4,4	62	-41,0	14 472	-1,3	166	-53,6	3,9	2,7	6
401	+14,9	19	-	3 992	+21,3	137	+16,1	10,0	7,2	7
3 279	+32,0	542	+124,0	6 441	+22,9	914	+167,3	2,0	1,7	8
13 534	+7,7	18	-25,0	300 993	+1,9	233	-20,7	22,2	12,9	9
<b>29 661</b>	<b>+6,2</b>	<b>3 657</b>	<b>+18,2</b>	<b>119 129</b>	<b>+3,5</b>	<b>14 398</b>	<b>+26,5</b>	<b>4,0</b>	<b>3,9</b>	<b>10</b>
14 158	+9,8	2 237	+11,4	36 297	+7,5	7 857	+27,2	2,6	3,5	11
675	+26,4	89	+30,9	2 306	+23,1	385	+74,2	3,4	4,3	12
1 409	+25,4	139	+13,9	5 164	-4,5	448	+13,4	3,7	3,2	13
.	.	.	.	.	.	.	.	.	.	14
5 422	-12,8	1	-95,5	23 252	-7,5	1	-98,2	4,3	1,0	15
5 296	+5,9	1 173	+37,2	29 444	+2,6	5 625	+25,4	5,6	4,8	16
1 744	+32,5	-	-	5 546	+41,5	-	-	3,2	-	17
.	.	.	.	.	.	.	.	.	.	18
<b>25 668</b>	<b>-9,1</b>	<b>3 210</b>	<b>-23,3</b>	<b>86 736</b>	<b>-4,9</b>	<b>10 257</b>	<b>-8,9</b>	<b>3,4</b>	<b>3,2</b>	<b>19</b>
14 706	-7,4	2 220	-29,7	30 516	-7,5	5 087	-17,4	2,1	2,3	20
1 050	+15,4	105	+31,3	2 691	+21,2	253	+54,3	2,6	2,4	21
800	-5,5	121	+45,8	3 243	+5,0	469	+53,8	4,1	3,9	22
.	.	.	.	.	.	.	.	.	.	23
2 697	-14,3	17	-37,0	12 429	-15,2	544	-7,0	4,6	32,0	24
1 479	-10,4	638	-4,2	8 896	-16,5	3 578	-3,5	6,0	5,6	25
3 942	-18,6	10	-92,3	9 657	+0,2	12	-94,9	2,4	1,2	26
.	.	.	.	.	.	.	.	.	.	27
<b>27 704</b>	<b>+6,2</b>	<b>2 054</b>	<b>+0,1</b>	<b>150 698</b>	<b>+3,1</b>	<b>8 713</b>	<b>+12,5</b>	<b>5,4</b>	<b>4,2</b>	<b>28</b>
14 439	+10,3	1 350	+3,4	46 136	+10,8	5 978	+15,1	3,2	4,4	29
1 916	-2,3	395	+5,3	6 605	-0,5	1 234	+6,2	3,4	3,1	30
2 064	+14,6	88	-20,7	11 029	+10,3	431	-23,2	5,3	4,9	31
425	-12,6	48	+100,0	1 007	+8,9	296	+722,2	2,4	6,2	32
2 494	-15,9	7	-41,7	7 828	-15,1	23	-8,0	3,1	3,3	33
1 240	+26,3	136	+24,8	7 403	+19,6	708	+30,4	6,0	5,2	34
2 246	+1,8	17	-83,7	5 399	+4,6	28	-86,7	2,4	1,6	35
2 880	+11,3	13	+18,2	65 291	-1,7	15	+25,0	22,7	1,2	36
<b>164 277</b>	<b>+1,7</b>	<b>17 458</b>	<b>-13,3</b>	<b>845 624</b>	<b>+1,5</b>	<b>49 850</b>	<b>-2,8</b>	<b>5,1</b>	<b>2,9</b>	<b>37</b>
85 002	+1,5	11 664	-11,5	201 787	+3,4	29 947	-0,3	2,4	2,6	38
5 019	+5,5	739	+3,2	14 396	+5,9	2 170	+9,0	2,9	2,9	39
9 780	+9,9	404	+18,1	69 513	+2,3	1 689	+11,8	7,1	4,2	40
12 865	-0,9	1 998	-44,1	24 798	-4,1	4 060	-39,9	1,9	2,0	41
14 364	-9,8	87	-47,6	57 981	-8,9	734	-28,4	4,0	8,4	42
8 416	+5,5	1 966	+19,2	49 735	+1,8	10 048	+13,5	5,9	5,1	43
11 211	+3,3	569	+19,5	27 043	+12,9	954	+21,1	2,4	1,7	44
17 620	+7,6	31	-11,4	400 371	+1,5	248	-19,0	22,7	8,0	45

dauer in Tagen = Übernachtungen / Ankünfte

Noch: **2.2 Kapazität und Leistung der Beherbergungs****Oktober**

Lfd. Nr.	Gemeindegruppe Betriebsart	Betriebe			Betten			Mittlere Auslastung der angebotenen Betten <sup>2)</sup>
		insgesamt	geöffnete	Verän- derung <sup>1)</sup>	insgesamt	angebotene	Verän- derung <sup>1)</sup>	
<b>46</b>	<b>Luftkurorte</b>	<b>388</b>	<b>373</b>	<b>+1,1</b>	<b>14 633</b>	<b>14 163</b>	<b>-0,2</b>	<b>37,0</b>
47	Hotels	122	116	-	4 805	4 622	+2,2	30,0
48	Gasthöfe	59	59	-	1 010	1 003	+0,2	25,4
49	Pensionen	90	85	+1,2	1 911	1 803	-0,6	35,7
50	Hotels garnis	10	10	+42,9	193	193	+29,5	26,7
51	Erholungs-, Ferien- und Schulungsheime	34	32	-5,9	2 713	2 575	-6,7	47,2
52	Ferienhäuser, -wohnungen, -zentren	42	41	+5,1	1 347	1 337	+1,1	26,0
53	Hütten, Jugendherbergen u. Ä.	25	24	-	1 606	1 582	+0,3	35,7
54	Vorsorge- und Reha-Kliniken	6	6	-	1 048	1 048	-	73,5
<b>55</b>	<b>Erholungsorte</b>	<b>371</b>	<b>356</b>	<b>+4,4</b>	<b>16 220</b>	<b>15 906</b>	<b>+2,0</b>	<b>37,0</b>
56	Hotels	129	124	+2,5	4 964	4 835	+2,1	31,6
57	Gasthöfe	56	51	+10,9	933	869	+9,6	14,2
58	Pensionen	47	47	+9,3	967	965	+5,5	31,8
59	Hotels garnis	18	15	-	417	359	-6,0	23,7
60	Erholungs-, Ferien- und Schulungsheime	54	52	+4,0	4 251	4 201	+1,1	43,9
61	Ferienhäuser, -wohnungen, -zentren	36	36	-	1 457	1 455	+0,1	33,6
62	Hütten, Jugendherbergen u. Ä.	26	26	+4,0	2 465	2 456	+2,4	41,1
63	Vorsorge- und Reha-Kliniken	5	5	-	766	766	-	64,7
<b>64</b>	<b>Sonstige Gemeinden</b>	<b>3 821</b>	<b>3 689</b>	<b>+4,7</b>	<b>196 750</b>	<b>191 496</b>	<b>+4,6</b>	<b>41,5</b>
65	Hotels	1 812	1 751	+3,5	103 048	100 652	+5,3	40,2
66	Gasthöfe	449	424	+6,5	6 999	6 494	+4,8	22,2
67	Pensionen	172	166	+10,7	4 012	3 823	+10,0	37,8
68	Hotels garnis	892	871	+2,1	40 461	39 603	+3,2	42,8
69	Erholungs-, Ferien- und Schulungsheime	255	247	+2,1	22 647	22 078	+2,2	41,7
70	Ferienhäuser, -wohnungen, -zentren	86	84	+50,0	6 090	5 882	+7,5	57,4
71	Hütten, Jugendherbergen u. Ä.	134	125	+9,6	10 335	9 806	+6,3	39,8
72	Vorsorge- und Reha-Kliniken	21	21	+5,0	3 158	3 158	+1,3	83,4
<b>73</b>	<b>Nordrhein-Westfalen</b>	<b>5 668</b>	<b>5 461</b>	<b>+3,6</b>	<b>281 807</b>	<b>274 014</b>	<b>+3,5</b>	<b>43,1</b>
<b>74</b>	<b>Hotels</b>	<b>2 366</b>	<b>2 280</b>	<b>+3,0</b>	<b>129 098</b>	<b>125 986</b>	<b>+4,7</b>	<b>39,6</b>
<b>75</b>	<b>Gasthöfe</b>	<b>670</b>	<b>635</b>	<b>+5,8</b>	<b>10 835</b>	<b>10 192</b>	<b>+4,8</b>	<b>22,4</b>
<b>76</b>	<b>Pensionen</b>	<b>633</b>	<b>606</b>	<b>+3,1</b>	<b>13 950</b>	<b>13 296</b>	<b>+2,5</b>	<b>35,4</b>
<b>77</b>	<b>Hotels garnis</b>	<b>980</b>	<b>954</b>	<b>+2,4</b>	<b>43 496</b>	<b>42 537</b>	<b>+3,2</b>	<b>42,1</b>
<b>78</b>	<b>Erholungs-, Ferien- und Schulungsheime</b>	<b>421</b>	<b>405</b>	<b>+1,0</b>	<b>34 362</b>	<b>33 376</b>	<b>+0,6</b>	<b>42,5</b>
<b>79</b>	<b>Ferienhäuser, -wohnungen, -zentren</b>	<b>273</b>	<b>270</b>	<b>+13,9</b>	<b>13 221</b>	<b>12 978</b>	<b>+4,9</b>	<b>44,9</b>
<b>80</b>	<b>Hütten, Jugendherbergen u. Ä.</b>	<b>214</b>	<b>204</b>	<b>+6,8</b>	<b>16 571</b>	<b>16 008</b>	<b>+4,3</b>	<b>39,7</b>
<b>81</b>	<b>Vorsorge- und Reha-Kliniken</b>	<b>111</b>	<b>107</b>	<b>+0,9</b>	<b>20 274</b>	<b>19 641</b>	<b>+0,8</b>	<b>85,6</b>

**stätten nach Gemeindegruppen und Betriebsarten**
**2001**

Ankünfte				Übernachtungen				Mittlere Aufenthaltsdauer <sup>3)</sup>		Lfd. Nr.
aller Gäste	Veränderung <sup>1)</sup>	ausländischer Gäste	Veränderung <sup>1)</sup>	aller Gäste	Veränderung <sup>1)</sup>	ausländischer Gäste	Veränderung <sup>1)</sup>	aller Gäste	ausländischer Gäste	
<b>48 480</b>	<b>+0,5</b>	<b>4 043</b>	<b>-7,4</b>	<b>161 549</b>	<b>-</b>	<b>11 350</b>	<b>+1,3</b>	<b>3,3</b>	<b>2,8</b>	<b>46</b>
19 767	+6,7	2 752	+2,6	42 696	+8,7	5 802	+3,4	2,2	2,1	47
2 935	+1,1	336	-23,3	7 877	-1,0	871	-17,6	2,7	2,6	48
3 859	-7,9	207	-3,7	19 672	+1,1	706	+9,0	5,1	3,4	49
754	+20,4	143	+15,3	1 555	+17,7	295	+18,5	2,1	2,1	50
10 601	-9,8	96	+20,0	37 682	-7,0	462	+14,6	3,6	4,8	51
1 585	+4,6	238	+24,6	10 700	+13,0	2 166	+75,1	6,8	9,1	52
7 823	+4,5	260	-58,3	17 500	-2,8	498	-61,3	2,2	1,9	53
1 156	-6,4	11	-15,4	23 867	-6,3	550	-22,4	20,6	50,0	54
<b>57 963</b>	<b>+0,7</b>	<b>5 221</b>	<b>+3,0</b>	<b>180 485</b>	<b>+9,1</b>	<b>14 758</b>	<b>+3,2</b>	<b>3,1</b>	<b>2,8</b>	<b>55</b>
22 114	+9,9	3 698	+7,6	47 105	+8,8	9 363	+6,4	2,1	2,5	56
1 753	-18,5	325	-34,1	3 777	-19,4	849	-28,1	2,2	2,6	57
1 999	-3,1	51	-59,2	9 386	-9,0	202	-62,8	4,7	4,0	58
1 384	-18,3	311	-19,8	2 635	-11,8	653	-23,3	1,9	2,1	59
16 243	-3,0	243	+111,3	55 906	+4,1	1 274	+288,4	3,4	5,2	60
1 788	+23,2	158	-14,1	15 063	+92,5	1 445	-7,8	8,4	9,1	61
11 883	-5,7	433	+37,0	31 260	+9,1	881	-0,7	2,6	2,0	62
799	+14,1	2	-75,0	15 353	+10,5	91	-38,1	19,2	45,5	63
<b>1 115 722</b>	<b>+7,8</b>	<b>219 261</b>	<b>+13,0</b>	<b>2 450 854</b>	<b>+10,9</b>	<b>531 178</b>	<b>+23,0</b>	<b>2,2</b>	<b>2,4</b>	<b>64</b>
673 160	+7,2	146 162	+10,8	1 250 173	+13,1	324 010	+24,4	1,9	2,2	65
17 669	+19,8	2 133	+38,9	44 212	+15,3	6 260	+41,0	2,5	2,9	66
10 613	+11,8	679	+21,5	44 090	+8,9	2 657	-28,2	4,2	3,9	67
244 985	+11,0	54 200	+15,6	524 243	+15,8	150 150	+26,2	2,1	2,8	68
90 161	+4,7	2 345	+27,6	281 534	-0,4	9 209	+8,6	3,1	3,9	69
22 153	+2,3	5 767	+4,2	104 721	+3,4	27 995	+5,5	4,7	4,9	70
53 778	+3,8	7 952	+36,5	120 198	+9,3	10 651	+22,6	2,2	1,3	71
3 203	+10,9	23	-34,3	81 683	+3,6	246	-46,2	25,5	10,7	72
<b>1 386 442</b>	<b>+6,4</b>	<b>245 983</b>	<b>+10,0</b>	<b>3 638 512</b>	<b>+8,0</b>	<b>607 136</b>	<b>+19,4</b>	<b>2,6</b>	<b>2,5</b>	<b>73</b>
<b>800 043</b>	<b>+6,6</b>	<b>164 276</b>	<b>+8,7</b>	<b>1 541 761</b>	<b>+11,5</b>	<b>369 122</b>	<b>+21,0</b>	<b>1,9</b>	<b>2,2</b>	<b>74</b>
<b>27 376</b>	<b>+11,5</b>	<b>3 533</b>	<b>+11,0</b>	<b>70 262</b>	<b>+8,8</b>	<b>10 150</b>	<b>+17,1</b>	<b>2,6</b>	<b>2,9</b>	<b>75</b>
<b>26 251</b>	<b>+6,5</b>	<b>1 341</b>	<b>+8,1</b>	<b>142 661</b>	<b>+3,2</b>	<b>5 254</b>	<b>-18,0</b>	<b>5,4</b>	<b>3,9</b>	<b>76</b>
<b>259 988</b>	<b>+10,2</b>	<b>56 652</b>	<b>+11,1</b>	<b>553 231</b>	<b>+14,6</b>	<b>155 158</b>	<b>+22,3</b>	<b>2,1</b>	<b>2,7</b>	<b>77</b>
<b>131 369</b>	<b>+0,7</b>	<b>2 771</b>	<b>+26,0</b>	<b>433 103</b>	<b>-1,7</b>	<b>11 679</b>	<b>+14,1</b>	<b>3,3</b>	<b>4,2</b>	<b>78</b>
<b>33 942</b>	<b>+4,1</b>	<b>8 129</b>	<b>+7,6</b>	<b>180 219</b>	<b>+7,6</b>	<b>41 654</b>	<b>+9,0</b>	<b>5,3</b>	<b>5,1</b>	<b>79</b>
<b>84 695</b>	<b>+2,4</b>	<b>9 214</b>	<b>+27,2</b>	<b>196 001</b>	<b>+8,5</b>	<b>12 984</b>	<b>+11,5</b>	<b>2,3</b>	<b>1,4</b>	<b>80</b>
<b>22 778</b>	<b>+7,5</b>	<b>67</b>	<b>-26,4</b>	<b>521 274</b>	<b>+1,7</b>	<b>1 135</b>	<b>-29,9</b>	<b>22,9</b>	<b>16,9</b>	<b>81</b>

## 2.3 Kapazität und Leistung der Beherbergungs

Oktober

Lfd. Nr.	Reisegebiet Betriebsart	Betriebe			Betten			Mittlere Auslastung der angebotenen Betten <sup>2)</sup>
		insgesamt	geöffnete	Verän- derung <sup>1)</sup>	insgesamt	angebotene	Verän- derung <sup>1)</sup>	
<b>1</b>	<b>Eifel und Region Aachen</b>	<b>527</b>	<b>508</b>	<b>+5,4</b>	<b>22 441</b>	<b>21 869</b>	<b>+4,1</b>	<b>41,1</b>
2	Hotels	241	231	+5,5	9 240	9 034	+5,5	36,4
3	Gasthöfe	54	53	+8,2	776	762	+6,3	22,8
4	Pensionen	34	33	+10,0	681	590	-5,4	26,7
5	Hotels garnis	82	79	+5,3	2 918	2 840	+4,4	36,9
6	Erholungs-, Ferien- und Schulungsheime	55	52	-1,9	3 761	3 624	-2,4	46,5
7	Ferienhäuser, -wohnungen, -zentren	27	27	+17,4	1 506	1 506	+23,4	36,6
8	Hütten, Jugendherbergen u. Ä.	26	25	-3,8	2 253	2 217	+1,4	48,4
9	Vorsorge- und Reha-Kliniken	8	8	+14,3	1 306	1 296	+3,2	78,5
<b>10</b>	<b>Niederrhein</b>	<b>537</b>	<b>513</b>	<b>+4,9</b>	<b>25 496</b>	<b>24 379</b>	<b>+3,0</b>	<b>38,9</b>
11	Hotels	262	253	+4,5	14 657	14 161	+2,0	39,3
12	Gasthöfe	63	59	+11,3	1 008	917	+8,0	21,3
13	Pensionen	23	22	+10,0	518	494	+11,8	34,8
14	Hotels garnis	121	116	+0,9	4 678	4 393	+3,2	35,1
15	Erholungs-, Ferien- und Schulungsheime	34	32	-3,0	2 688	2 554	-1,1	43,9
16	Ferienhäuser, -wohnungen, -zentren	9	9	+80,0	125	123	+75,7	.
17	Hütten, Jugendherbergen u. Ä.	23	20	+5,3	1 582	1 497	+11,1	43,3
18	Vorsorge- und Reha-Kliniken	2	2	-	240	240	-	.
<b>19</b>	<b>Münsterland</b>	<b>556</b>	<b>534</b>	<b>+5,1</b>	<b>22 986</b>	<b>22 415</b>	<b>+4,9</b>	<b>35,1</b>
20	Hotels	311	302	+4,1	12 107	11 901	+5,5	31,1
21	Gasthöfe	65	57	-3,4	998	887	-3,3	20,4
22	Pensionen	42	41	+5,1	1 231	1 207	+5,1	46,2
23	Hotels garnis	48	46	+7,0	1 843	1 780	+6,0	.
24	Erholungs-, Ferien- und Schulungsheime	47	46	+2,2	5 069	4 938	+1,2	43,0
25	Ferienhäuser, -wohnungen, -zentren	29	29	+52,6	643	637	+52,4	33,2
26	Hütten, Jugendherbergen u. Ä.	13	12	-	985	955	+2,6	44,7
27	Vorsorge- und Reha-Kliniken	1	1	-	110	110	-	.
<b>28</b>	<b>Teutoburger Wald</b>	<b>1 040</b>	<b>986</b>	<b>+1,5</b>	<b>47 305</b>	<b>45 400</b>	<b>+0,8</b>	<b>44,1</b>
29	Hotels	380	361	+0,6	17 180	16 587	+1,2	32,8
30	Gasthöfe	121	114	+7,5	1 889	1 752	+3,4	19,8
31	Pensionen	255	237	+0,9	5 911	5 542	+0,5	33,8
32	Hotels garnis	72	69	+3,0	2 790	2 706	+2,0	36,5
33	Erholungs-, Ferien- und Schulungsheime	63	62	+1,6	3 807	3 727	+0,9	38,8
34	Ferienhäuser, -wohnungen, -zentren	64	63	+1,6	2 762	2 731	+0,8	20,9
35	Hütten, Jugendherbergen u. Ä.	32	30	-3,2	2 510	2 338	-5,8	31,0
36	Vorsorge- und Reha-Kliniken	53	50	-	10 456	10 017	+1,3	85,8
<b>37</b>	<b>Sauerland</b>	<b>1 050</b>	<b>1 019</b>	<b>+3,2</b>	<b>45 797</b>	<b>44 350</b>	<b>+1,4</b>	<b>44,5</b>
38	Hotels	322	311	+0,6	14 705	14 130	+2,3	39,1
39	Gasthöfe	188	182	+7,1	3 340	3 228	+5,8	24,5
40	Pensionen	217	211	+1,0	4 354	4 218	+1,6	36,3
41	Hotels garnis	34	34	-2,9	1 094	1 092	-1,3	31,4
42	Erholungs-, Ferien- und Schulungsheime	86	81	-	7 396	7 175	-1,3	42,8
43	Ferienhäuser, -wohnungen, -zentren	127	126	+11,5	7 868	7 722	+0,9	56,4
44	Hütten, Jugendherbergen u. Ä.	54	53	+8,2	3 482	3 387	+2,9	31,7
45	Vorsorge- und Reha-Kliniken	22	21	-	3 558	3 398	+0,3	89,2
<b>46</b>	<b>Siegerland-Wittgenstein</b>	<b>164</b>	<b>158</b>	<b>+3,9</b>	<b>6 421</b>	<b>6 161</b>	<b>-0,7</b>	<b>52,2</b>
47	Hotels	66	63	+1,6	2 082	1 997	-0,2	34,9
48	Gasthöfe	33	31	+14,8	456	431	+18,7	22,1
49	Pensionen	23	23	-	356	356	+1,4	36,8
50	Hotels garnis	7	7	-	216	216	-	.
51	Erholungs-, Ferien- und Schulungsheime	13	12	-	875	775	-8,7	42,7
52	Ferienhäuser, -wohnungen, -zentren	6	6	+20,0	147	121	-10,4	.
53	Hütten, Jugendherbergen u. Ä.	5	5	-	210	210	-	32,6
54	Vorsorge- und Reha-Kliniken	11	11	-	2 079	2 055	-1,2	.

1) Veränderung gegenüber dem Vorjahresmonat in % - 2) mittlere Auslastung = (Übernachtungen / angebotene Bettentage) \* 100 - 3) mittlere Aufenthalts

**stätten nach Reisegebieten und Betriebsarten**
**2001**

Ankünfte				Übernachtungen				Mittlere Aufenthaltsdauer <sup>3)</sup>		Lfd. Nr.
aller Gäste	Veränderung <sup>1)</sup>	ausländischer Gäste	Veränderung <sup>1)</sup>	aller Gäste	Veränderung <sup>1)</sup>	ausländischer Gäste	Veränderung <sup>1)</sup>	aller Gäste	ausländischer Gäste	
<b>105 894</b>	<b>+12,0</b>	<b>19 759</b>	<b>+19,3</b>	<b>276 617</b>	<b>+9,4</b>	<b>44 728</b>	<b>+15,2</b>	<b>2,6</b>	<b>2,3</b>	<b>1</b>
54 107	+8,5	13 230	+14,0	101 514	+10,3	26 643	+23,2	1,9	2,0	2
2 167	+15,6	321	-20,0	5 375	+19,7	906	+3,2	2,5	2,8	3
1 260	+7,1	158	-28,5	4 882	-15,9	347	-84,6	3,9	2,2	4
16 902	+31,6	3 318	+16,4	32 477	+32,9	6 993	+20,1	1,9	2,1	5
14 944	+12,6	1 194	+156,2	50 430	-6,9	4 004	-2,4	3,4	3,4	6
1 980	+21,8	615	+1,7	17 097	+97,7	3 905	+21,0	8,6	6,3	7
12 728	+3,8	906	+127,1	33 289	+2,2	1 699	+155,5	2,6	1,9	8
1 806	+10,5	17	-	31 553	+2,5	231	-1,7	17,5	13,6	9
<b>135 002</b>	<b>+12,5</b>	<b>22 713</b>	<b>+17,2</b>	<b>291 277</b>	<b>+17,1</b>	<b>55 368</b>	<b>+30,2</b>	<b>2,2</b>	<b>2,4</b>	<b>10</b>
88 560	+15,1	17 422	+19,2	171 954	+21,8	40 823	+31,3	1,9	2,3	11
2 495	+18,4	245	+69,0	5 999	-4,4	704	+111,4	2,4	2,9	12
1 376	-9,7	69	-8,0	5 324	-3,8	432	+4,9	3,9	6,3	13
23 119	+12,1	4 500	+21,8	47 275	+12,4	11 941	+29,4	2,0	2,7	14
12 169	+11,0	212	+21,8	33 985	+16,0	961	+76,7	2,8	4,5	15
.	.	.	.	.	.	.	.	.	.	16
6 840	-10,7	263	-61,2	19 257	+11,4	499	-45,6	2,8	1,9	17
.	.	.	.	.	.	.	.	.	.	18
<b>108 456</b>	<b>+6,8</b>	<b>8 281</b>	<b>-0,1</b>	<b>241 995</b>	<b>+1,9</b>	<b>17 313</b>	<b>+0,8</b>	<b>2,2</b>	<b>2,1</b>	<b>19</b>
66 581	+5,9	6 048	-3,3	113 711	+5,8	11 542	-3,2	1,7	1,9	20
2 500	+11,4	285	+15,4	5 457	+22,5	860	+22,0	2,2	3,0	21
3 746	+3,3	212	+35,9	17 275	+5,7	522	-6,6	4,6	2,5	22
.	.	.	.	.	.	.	.	.	.	23
16 942	+4,6	185	-1,6	65 110	-10,9	1 254	+36,2	3,8	6,8	24
1 233	+33,6	107	+32,1	6 514	+33,6	581	-3,6	5,3	5,4	25
7 094	+20,9	208	-14,8	13 229	+11,6	232	-30,1	1,9	1,1	26
.	.	.	.	.	.	.	.	.	.	27
<b>149 767</b>	<b>-4,4</b>	<b>11 599</b>	<b>-30,6</b>	<b>615 797</b>	<b>-0,2</b>	<b>30 710</b>	<b>-21,1</b>	<b>4,1</b>	<b>2,6</b>	<b>28</b>
84 852	-6,0	8 617	-23,9	167 721	-4,1	19 660	-18,7	2,0	2,3	29
4 164	+2,6	393	+26,0	10 707	+13,2	973	+29,7	2,6	2,5	30
8 400	+10,0	135	+9,8	55 609	+4,3	716	+3,8	6,6	5,3	31
14 019	-15,4	1 662	-43,8	30 534	+1,4	5 464	-11,0	2,2	3,3	32
13 796	+7,3	127	-55,3	44 803	-0,9	490	-34,5	3,2	3,9	33
2 673	-20,1	373	-40,7	17 644	-12,4	2 325	-29,9	6,6	6,2	34
9 988	-7,8	265	-74,7	22 482	-8,5	424	-80,7	2,3	1,6	35
11 875	+7,2	27	-30,8	266 297	+2,8	658	-29,0	22,4	24,4	36
<b>159 392</b>	<b>+5,9</b>	<b>18 062</b>	<b>+10,0</b>	<b>608 721</b>	<b>+5,1</b>	<b>70 052</b>	<b>+16,1</b>	<b>3,8</b>	<b>3,9</b>	<b>37</b>
69 384	+11,5	8 197	+7,2	170 695	+12,6	26 745	+23,4	2,5	3,3	38
8 685	+4,3	1 389	+1,0	24 334	-1,3	4 206	+3,7	2,8	3,0	39
7 689	-	451	+6,9	46 741	-0,6	1 958	+24,6	6,1	4,3	40
5 242	+9,6	705	+3,2	10 554	+1,3	1 506	-1,4	2,0	2,1	41
23 590	-7,5	86	-12,2	94 254	+0,7	784	-	4,0	9,1	42
27 305	+3,8	6 952	+13,7	134 953	+2,9	34 180	+12,8	4,9	4,9	43
13 517	+12,2	281	+264,9	33 250	+17,7	665	+45,5	2,5	2,4	44
3 980	+8,5	1	-	93 940	+1,2	8	+14,3	23,6	8,0	45
<b>20 745</b>	<b>+5,6</b>	<b>1 978</b>	<b>-4,9</b>	<b>98 272</b>	<b>+3,6</b>	<b>4 619</b>	<b>-7,0</b>	<b>4,7</b>	<b>2,3</b>	<b>46</b>
11 913	+12,1	1 710	-2,2	20 951	+14,4	3 124	-5,6	1,8	1,8	47
1 134	+32,5	37	-37,3	2 948	+35,0	149	-19,0	2,6	4,0	48
839	+1,0	50	-34,2	3 880	+6,2	196	-39,1	4,6	3,9	49
.	.	.	.	.	.	.	.	.	.	50
2 811	-21,4	35	+775,0	10 167	-12,8	63	+425,0	3,6	1,8	51
.	.	.	.	.	.	.	.	.	.	52
717	+56,2	8	-88,9	2 123	+83,5	32	-82,6	3,0	4,0	53
.	.	.	.	.	.	.	.	.	.	54

dauer in Tagen = Übernachtungen / Ankünfte

Noch: **2.3 Kapazität und Leistung der Beherbergungs****Oktober**

Lfd. Nr.	Reisegebiet Betriebsart	Betriebe			Betten			Mittlere Auslastung der angebotenen Betten <sup>2)</sup>
		insgesamt	geöffnete	Verän- derung <sup>1)</sup>	insgesamt	angebotene	Verän- derung <sup>1)</sup>	
<b>55</b>	<b>Bergisches Land</b>	<b>452</b>	<b>443</b>	<b>+1,4</b>	<b>24 225</b>	<b>23 880</b>	<b>+2,2</b>	<b>41,3</b>
56	Hotels	234	229	–	11 812	11 707	+0,9	39,3
57	Gasthöfe	25	25	+4,2	357	330	–1,8	22,2
58	Pensionen	16	16	+14,3	307	297	+10,0	21,5
59	Hotels garnis	88	85	–2,3	3 813	3 750	+1,7	38,8
60	Erholungs-, Ferien- und Schulungsheime	54	54	+1,9	4 528	4 511	+2,2	39,5
61	Ferienhäuser, -wohnungen, -zentren	4	4	–	42	42	–25,0	25,7
62	Hütten, Jugendherbergen u. Ä.	23	22	+22,2	1 995	1 872	+14,1	35,1
63	Vorsorge- und Reha-Kliniken	8	8	–	1 371	1 371	–	87,9
<b>64</b>	<b>Bonn und Rhein-Sieg-Kreis</b>	<b>303</b>	<b>291</b>	<b>–0,3</b>	<b>17 309</b>	<b>16 901</b>	<b>–2,3</b>	<b>41,3</b>
65	Hotels	127	122	+1,7	9 078	8 888	–0,6	40,0
66	Gasthöfe	43	41	+2,5	715	667	+4,1	18,7
67	Pensionen	8	8	+14,3	221	221	+5,2	34,6
68	Hotels garnis	85	82	–4,7	3 461	3 377	–7,8	42,6
69	Erholungs-, Ferien- und Schulungsheime	32	30	–3,2	2 916	2 830	–2,8	47,4
70	Ferienhäuser, -wohnungen, -zentren	1	1	–	15	15	–	.
71	Hütten, Jugendherbergen u. Ä.	4	4	–	635	635	–	43,9
72	Vorsorge- und Reha-Kliniken	3	3	–	268	268	–	.
<b>73</b>	<b>Köln</b>	<b>255</b>	<b>250</b>	<b>+13,1</b>	<b>21 722</b>	<b>21 573</b>	<b>+20,1</b>	<b>50,0</b>
74	Hotels	81	76	+11,8	12 052	11 944	+26,2	49,6
75	Gasthöfe	15	15	+7,1	278	278	+23,0	26,6
76	Pensionen	4	4	+33,3	107	107	+78,3	53,4
77	Hotels garnis	150	150	+12,8	8 385	8 344	+12,8	49,2
78	Erholungs-, Ferien- und Schulungsheime	1	1	–	75	75	–	.
79	Ferienhäuser, -wohnungen, -zentren	–	–	–	–	–	–	–
80	Hütten, Jugendherbergen u. Ä.	4	4	+100,0	825	825	+10,6	.
81	Vorsorge- und Reha-Kliniken	–	–	–	–	–	–	–
<b>82</b>	<b>Düsseldorf</b>	<b>210</b>	<b>208</b>	<b>+1,5</b>	<b>16 441</b>	<b>16 238</b>	<b>+6,2</b>	<b>52,3</b>
83	Hotels	54	54	+10,2	8 676	8 521	+11,9	54,4
84	Gasthöfe	3	3	–	43	43	–	21,4
85	Pensionen	4	4	–	79	79	–	42,5
86	Hotels garnis	145	143	–1,4	7 312	7 264	+0,6	49,6
87	Erholungs-, Ferien- und Schulungsheime	2	2	–	47	47	–	.
88	Ferienhäuser, -wohnungen, -zentren	1	1	–	12	12	–	.
89	Hütten, Jugendherbergen u. Ä.	1	1	–	272	272	–	.
90	Vorsorge- und Reha-Kliniken	–	–	–	–	–	–	–
<b>91</b>	<b>Ruhrgebiet</b>	<b>574</b>	<b>551</b>	<b>+5,0</b>	<b>31 664</b>	<b>30 848</b>	<b>+3,8</b>	<b>40,8</b>
92	Hotels	288	278	+4,1	17 509	17 116	+2,0	40,6
93	Gasthöfe	60	55	–	975	897	+1,5	24,8
94	Pensionen	7	7	+75,0	185	185	+60,9	31,2
95	Hotels garnis	148	143	+2,9	6 986	6 775	+2,3	40,4
96	Erholungs-, Ferien- und Schulungsheime	34	33	+13,8	3 200	3 120	+13,7	38,5
97	Ferienhäuser, -wohnungen, -zentren	5	4	–	101	69	–20,7	27,0
98	Hütten, Jugendherbergen u. Ä.	29	28	+16,7	1 822	1 800	+12,5	35,8
99	Vorsorge- und Reha-Kliniken	3	3	–	886	886	–	86,5
<b>100</b>	<b>Nordrhein-Westfalen</b>	<b>5 668</b>	<b>5 461</b>	<b>+3,6</b>	<b>281 807</b>	<b>274 014</b>	<b>+3,5</b>	<b>43,1</b>
<b>101</b>	<b>Hotels</b>	<b>2 366</b>	<b>2 280</b>	<b>+3,0</b>	<b>129 098</b>	<b>125 986</b>	<b>+4,7</b>	<b>39,6</b>
<b>102</b>	<b>Gasthöfe</b>	<b>670</b>	<b>635</b>	<b>+5,8</b>	<b>10 835</b>	<b>10 192</b>	<b>+4,8</b>	<b>22,4</b>
<b>103</b>	<b>Pensionen</b>	<b>633</b>	<b>606</b>	<b>+3,1</b>	<b>13 950</b>	<b>13 296</b>	<b>+2,5</b>	<b>35,4</b>
<b>104</b>	<b>Hotels garnis</b>	<b>980</b>	<b>954</b>	<b>+2,4</b>	<b>43 496</b>	<b>42 537</b>	<b>+3,2</b>	<b>42,1</b>
<b>105</b>	<b>Erholungs-, Ferien- und Schulungsheime</b>	<b>421</b>	<b>405</b>	<b>+1,0</b>	<b>34 362</b>	<b>33 376</b>	<b>+0,6</b>	<b>42,5</b>
<b>106</b>	<b>Ferienhäuser, -wohnungen, -zentren</b>	<b>273</b>	<b>270</b>	<b>+13,9</b>	<b>13 221</b>	<b>12 978</b>	<b>+4,9</b>	<b>44,9</b>
<b>107</b>	<b>Hütten, Jugendherbergen u. Ä.</b>	<b>214</b>	<b>204</b>	<b>+6,8</b>	<b>16 571</b>	<b>16 008</b>	<b>+4,3</b>	<b>39,7</b>
<b>108</b>	<b>Vorsorge- und Reha-Kliniken</b>	<b>111</b>	<b>107</b>	<b>+0,9</b>	<b>20 274</b>	<b>19 641</b>	<b>+0,8</b>	<b>85,6</b>

Anmerkungen siehe Seite 28

**stätten nach Reisegebieten und Betriebsarten**
**2001**

Ankünfte				Übernachtungen				Mittlere Aufenthaltsdauer <sup>3)</sup>		Lfd. Nr.
aller Gäste	Veränderung <sup>1)</sup>	ausländischer Gäste	Veränderung <sup>1)</sup>	aller Gäste	Veränderung <sup>1)</sup>	ausländischer Gäste	Veränderung <sup>1)</sup>	aller Gäste	ausländischer Gäste	
<b>122 232</b>	<b>+4,3</b>	<b>19 548</b>	<b>+7,4</b>	<b>303 710</b>	<b>+8,8</b>	<b>49 043</b>	<b>+30,4</b>	<b>2,5</b>	<b>2,5</b>	<b>55</b>
72 928	+2,2	15 597	+9,6	142 712	+15,0	36 281	+33,0	2,0	2,3	56
954	+45,6	91	+102,2	2 272	+31,4	296	+101,4	2,4	3,3	57
633	+57,1	45	+114,3	1 979	-0,8	223	+137,2	3,1	5,0	58
19 841	+9,7	3 297	-4,7	44 901	+18,6	10 052	+18,6	2,3	3,0	59
18 720	-5,6	286	-14,4	53 800	-7,9	1 325	+23,6	2,9	4,6	60
76	+406,7	8	+166,7	335	+759,0	178	x	4,4	22,3	61
7 452	+39,9	224	+105,5	20 352	+16,3	688	+45,5	2,7	3,1	62
1 628	+8,1	-	-100,0	37 359	-	-	-100,0	22,9	-	63
<b>97 658</b>	<b>-3,2</b>	<b>12 795</b>	<b>+4,1</b>	<b>215 907</b>	<b>+3,7</b>	<b>33 663</b>	<b>+14,3</b>	<b>2,2</b>	<b>2,6</b>	<b>64</b>
57 340	-5,4	7 686	+2,8	110 049	+4,2	18 673	+19,5	1,9	2,4	65
1 312	-2,2	142	+52,7	3 835	+4,5	531	+77,0	2,9	3,7	66
923	+16,8	97	+223,3	2 370	+23,3	285	+93,9	2,6	2,9	67
20 973	+5,7	3 906	+20,9	44 388	-2,0	11 456	+7,1	2,1	2,9	68
13 340	-8,8	459	+3,4	41 627	+6,2	2 066	+34,8	3,1	4,5	69
.	.	.	.	.	.	.	.	.	.	70
3 624	+3,0	505	-50,4	8 634	+9,1	652	-43,1	2,4	1,3	71
.	.	.	.	.	.	.	.	.	.	72
<b>173 388</b>	<b>+15,2</b>	<b>57 742</b>	<b>+24,4</b>	<b>334 163</b>	<b>+22,9</b>	<b>124 505</b>	<b>+32,9</b>	<b>1,9</b>	<b>2,2</b>	<b>73</b>
99 638	+18,5	35 890	+18,9	183 671	+25,1	76 501	+30,7	1,8	2,1	74
1 170	+37,6	408	+34,7	2 246	+9,0	878	+12,9	1,9	2,2	75
586	+48,0	83	+48,2	1 770	+97,1	244	+146,5	3,0	2,9	76
60 721	+15,6	15 945	+21,6	127 168	+21,7	41 017	+33,6	2,1	2,6	77
.	.	.	.	.	.	.	.	.	.	78
-	-	-	-	-	-	-	-	-	-	79
.	.	.	.	.	.	.	.	.	.	80
-	-	-	-	-	-	-	-	-	-	81
<b>123 879</b>	<b>+10,1</b>	<b>47 700</b>	<b>+13,1</b>	<b>262 921</b>	<b>+20,0</b>	<b>119 359</b>	<b>+28,6</b>	<b>2,1</b>	<b>2,5</b>	<b>82</b>
74 653	+17,2	30 741	+13,3	143 674	+24,0	68 510	+29,5	1,9	2,2	83
37	-56,0	11	-8,3	285	+30,1	74	+164,3	7,7	6,7	84
291	+16,4	33	-35,3	1 040	+30,8	295	+78,8	3,6	8,9	85
46 124	+1,9	16 107	+11,8	111 576	+15,1	48 673	+26,6	2,4	3,0	86
.	.	.	.	.	.	.	.	.	.	87
.	.	.	.	.	.	.	.	.	.	88
.	.	.	.	.	.	.	.	.	.	89
-	-	-	-	-	-	-	-	-	-	90
<b>190 029</b>	<b>+6,5</b>	<b>25 806</b>	<b>+2,7</b>	<b>389 132</b>	<b>+7,7</b>	<b>57 776</b>	<b>+10,5</b>	<b>2,0</b>	<b>2,2</b>	<b>91</b>
120 087	+1,9	19 138	+1,0	215 109	+5,0	40 620	+10,5	1,8	2,1	92
2 758	+27,6	211	+10,5	6 804	+26,0	573	+12,4	2,5	2,7	93
508	+56,3	8	-20,0	1 791	+84,3	36	-60,0	3,5	4,5	94
41 822	+20,8	5 867	+9,7	84 349	+17,4	14 926	+17,1	2,0	2,5	95
14 138	+5,8	142	-23,2	36 769	+4,7	583	+35,6	2,6	4,1	96
163	+34,7	20	-80,8	577	-17,8	177	-73,7	3,5	8,9	97
9 640	+5,1	398	+32,2	19 974	+14,4	623	-9,1	2,1	1,6	98
913	+3,0	22	-33,3	23 759	-4,7	238	-41,1	26,0	10,8	99
<b>1 386 442</b>	<b>+6,4</b>	<b>245 983</b>	<b>+10,0</b>	<b>3 638 512</b>	<b>+8,0</b>	<b>607 136</b>	<b>+19,4</b>	<b>2,6</b>	<b>2,5</b>	<b>100</b>
<b>800 043</b>	<b>+6,6</b>	<b>164 276</b>	<b>+8,7</b>	<b>1 541 761</b>	<b>+11,5</b>	<b>369 122</b>	<b>+21,0</b>	<b>1,9</b>	<b>2,2</b>	<b>101</b>
<b>27 376</b>	<b>+11,5</b>	<b>3 533</b>	<b>+11,0</b>	<b>70 262</b>	<b>+8,8</b>	<b>10 150</b>	<b>+17,1</b>	<b>2,6</b>	<b>2,9</b>	<b>102</b>
<b>26 251</b>	<b>+6,5</b>	<b>1 341</b>	<b>+8,1</b>	<b>142 661</b>	<b>+3,2</b>	<b>5 254</b>	<b>-18,0</b>	<b>5,4</b>	<b>3,9</b>	<b>103</b>
<b>259 988</b>	<b>+10,2</b>	<b>56 652</b>	<b>+11,1</b>	<b>553 231</b>	<b>+14,6</b>	<b>155 158</b>	<b>+22,3</b>	<b>2,1</b>	<b>2,7</b>	<b>104</b>
<b>131 369</b>	<b>+0,7</b>	<b>2 771</b>	<b>+26,0</b>	<b>433 103</b>	<b>-1,7</b>	<b>11 679</b>	<b>+14,1</b>	<b>3,3</b>	<b>4,2</b>	<b>105</b>
<b>33 942</b>	<b>+4,1</b>	<b>8 129</b>	<b>+7,6</b>	<b>180 219</b>	<b>+7,6</b>	<b>41 654</b>	<b>+9,0</b>	<b>5,3</b>	<b>5,1</b>	<b>106</b>
<b>84 695</b>	<b>+2,4</b>	<b>9 214</b>	<b>+27,2</b>	<b>196 001</b>	<b>+8,5</b>	<b>12 984</b>	<b>+11,5</b>	<b>2,3</b>	<b>1,4</b>	<b>107</b>
<b>22 778</b>	<b>+7,5</b>	<b>67</b>	<b>-26,4</b>	<b>521 274</b>	<b>+1,7</b>	<b>1 135</b>	<b>-29,9</b>	<b>22,9</b>	<b>16,9</b>	<b>108</b>

## 2.4 Leistung der Beherbergungsstätten nach Reisegebieten und Herkunftsländern

Oktober2001

Reisegebiet Herkunftsland (ständiger Wohnsitz)	Ankünfte		Übernachtungen			Mittlere Aufenthalts- dauer <sup>3)</sup>
	aller Gäste	Verän- derung <sup>1)</sup>	aller Gäste	Verän- derung <sup>1)</sup>	Anteil <sup>2)</sup>	
<b>Eifel und Region Aachen</b>	<b>105 894</b>	<b>+12,0</b>	<b>276 617</b>	<b>+9,4</b>	<b>100</b>	<b>2,6</b>
<b>Bundesrepublik Deutschland</b>	<b>86 135</b>	<b>+10,4</b>	<b>231 889</b>	<b>+8,3</b>	<b>83,8</b>	<b>2,7</b>
darunter Nordrhein-Westfalen	31 743	-0,2	106 217	+0,4	38,4	3,3
<b>Ausland</b>	<b>19 759</b>	<b>+19,3</b>	<b>44 728</b>	<b>+15,2</b>	<b>16,2</b>	<b>2,3</b>
<b>Europa</b>	<b>13 745</b>	<b>+15,3</b>	<b>29 978</b>	<b>+5,9</b>	<b>67,0</b>	<b>2,2</b>
EU-Länder	11 167	+9,5	23 441	+8,1	52,4	2,1
Belgien	2 432	+11,2	5 901	+8,1	13,2	2,4
Dänemark	317	+14,0	508	+6,1	1,1	1,6
Finnland	153	-2,5	258	-17,0	0,6	1,7
Frankreich	1 338	+17,9	2 359	+15,5	5,3	1,8
Griechenland	173	+45,4	431	-1,4	1,0	2,5
Vereinigtes Königreich	1 852	-13,3	3 395	-11,1	7,6	1,8
Republik Irland	63	-38,8	211	+8,2	0,5	3,3
Italien	1 026	+142,6	2 428	+133,2	5,4	2,4
Luxemburg	100	-18,0	172	-32,5	0,4	1,7
Niederlande	2 480	+8,2	5 114	+1,2	11,4	2,1
Österreich	379	-8,9	784	-7,2	1,8	2,1
Portugal	64	+1,6	167	-54,9	0,4	2,6
Schweden	341	-31,3	552	-36,8	1,2	1,6
Spanien	449	+66,3	1 161	+127,6	2,6	2,6
Baltische Staaten	138	+187,5	282	+62,1	0,6	2,0
Island	11	-35,3	11	-66,7	-	1,0
Norwegen	141	+53,3	212	+11,6	0,5	1,5
Polen	428	+81,4	1 135	+100,9	2,5	2,7
Russland	494	+195,8	909	+80,7	2,0	1,8
Schweiz	458	-2,3	919	+4,7	2,1	2,0
Tschechische Republik	143	+5,9	375	+8,4	0,8	2,6
Türkei	165	+54,2	1 035	+417,5	2,3	6,3
Ungarn	115	-27,2	251	-41,5	0,6	2,2
Sonstige europäische Länder	485	+64,4	1 408	-57,3	3,1	2,9
<b>Afrika</b>	<b>510</b>	<b>+119,8</b>	<b>1 702</b>	<b>+2,6</b>	<b>3,8</b>	<b>3,3</b>
Republik Südafrika	37	+2,8	125	-10,7	0,3	3,4
Sonstige afrikanische Länder	473	+141,3	1 577	+3,8	3,5	3,3
<b>Asien</b>	<b>3 321</b>	<b>+12,2</b>	<b>7 861</b>	<b>+41,4</b>	<b>17,6</b>	<b>2,4</b>
Arabische Golfstaaten	186	+75,5	593	-6,6	1,3	3,2
Volksrepublik China und Hongkong	378	-54,8	1 157	+5,9	2,6	3,1
Israel	226	+83,7	1 121	+82,6	2,5	5,0
Japan	337	+14,2	897	+6,3	2,0	2,7
Südkorea	142	+305,7	207	+120,2	0,5	1,5
Taiwan	384	-43,9	687	-6,8	1,5	1,8
Sonstige asiatische Länder	1 668	+89,3	3 199	+107,5	7,2	1,9
<b>Amerika</b>	<b>1 071</b>	<b>+3,8</b>	<b>2 725</b>	<b>+5,3</b>	<b>6,1</b>	<b>2,5</b>
Kanada	92	-28,7	190	-27,8	0,4	2,1
USA	735	-1,2	1 763	+1,4	3,9	2,4
Mittelamerika und Karibik	47	+14,6	153	+30,8	0,3	3,3
Brasilien	68	+3,0	274	+38,4	0,6	4,0
Sonstige südamerikanische Länder	129	+148,1	345	+26,8	0,8	2,7
<b>Australien, Neuseeland und Ozeanien</b>	<b>85</b>	<b>+26,9</b>	<b>236</b>	<b>+43,9</b>	<b>0,5</b>	<b>2,8</b>
<b>Ohne Angabe</b>	<b>1 027</b>	<b>+190,9</b>	<b>2 226</b>	<b>+314,5</b>	<b>5,0</b>	<b>2,2</b>

1) Veränderung gegenüber dem Vorjahresmonat in % – 2) Bei Übernachtungen von Gästen aus der Bundesrepublik Deutschland und dem Ausland: Anteil an allen Übernachtungen im Bundesgebiet; sonst: Anteil an allen Übernachtungen am Ausland zusammen. – 3) mittlere Aufenthaltsdauer in Tagen = Übernachtungen / Ankünfte



# Noch: **2.4 Leistung der Beherbergungsstätten nach Reisegebieten und Herkunftsländern**

**Oktober 2001**

Reisegebiet Herkunftsland (ständiger Wohnsitz)	Ankünfte		Übernachtungen			Mittlere Aufenthalts- dauer <sup>3)</sup>
	aller Gäste	Verän- derung <sup>1)</sup>	aller Gäste	Verän- derung <sup>1)</sup>	Anteil <sup>2)</sup>	
<b>Niederrhein</b>	<b>135 002</b>	<b>+12,5</b>	<b>291 277</b>	<b>+17,1</b>	<b>100</b>	<b>2,2</b>
<b>Bundesrepublik Deutschland</b>	<b>112 289</b>	<b>+11,6</b>	<b>235 909</b>	<b>+14,5</b>	<b>81,0</b>	<b>2,1</b>
darunter Nordrhein-Westfalen	31 408	+18,4	80 023	+21,8	27,5	2,5
<b>Ausland</b>	<b>22 713</b>	<b>+17,2</b>	<b>55 368</b>	<b>+30,2</b>	<b>19,0</b>	<b>2,4</b>
<b>Europa</b>	<b>18 656</b>	<b>+23,2</b>	<b>42 635</b>	<b>+31,6</b>	<b>77,0</b>	<b>2,3</b>
EU-Länder	15 611	+28,8	34 932	+42,7	63,1	2,2
Belgien	1 212	-12,2	2 420	-2,7	4,4	2,0
Dänemark	381	-10,6	862	+11,8	1,6	2,3
Finnland	115	-5,0	232	+12,1	0,4	2,0
Frankreich	1 531	+22,4	3 321	+48,6	6,0	2,2
Griechenland	179	+101,1	429	+81,0	0,8	2,4
Vereinigtes Königreich	2 498	-10,6	7 292	+29,0	13,2	2,9
Republik Irland	52	-13,3	100	-29,1	0,2	1,9
Italien	1 885	+46,7	5 332	+53,6	9,6	2,8
Luxemburg	105	-31,8	165	-32,1	0,3	1,6
Niederlande	5 515	+97,5	9 038	+85,2	16,3	1,6
Österreich	1 043	+30,0	3 086	+58,5	5,6	3,0
Portugal	120	-14,3	420	+25,0	0,8	3,5
Schweden	456	+9,6	882	+22,0	1,6	1,9
Spanien	519	+26,3	1 353	+16,8	2,4	2,6
Baltische Staaten	66	-16,5	229	+6,5	0,4	3,5
Island	9	-50,0	24	-29,4	-	2,7
Norwegen	147	+79,3	321	+89,9	0,6	2,2
Polen	483	-3,0	1 188	-7,4	2,1	2,5
Russland	349	+63,8	1 070	+69,0	1,9	3,1
Schweiz	906	-9,0	1 959	+2,8	3,5	2,2
Tschechische Republik	291	-4,9	853	-8,9	1,5	2,9
Türkei	310	+2,0	715	-19,4	1,3	2,3
Ungarn	145	+40,8	397	+74,9	0,7	2,7
Sonstige europäische Länder	339	-20,4	947	-41,8	1,7	2,8
<b>Afrika</b>	<b>215</b>	<b>+66,7</b>	<b>802</b>	<b>+172,8</b>	<b>1,4</b>	<b>3,7</b>
Republik Südafrika	70	+52,2	303	+206,1	0,5	4,3
Sonstige afrikanische Länder	145	+74,7	499	+155,9	0,9	3,4
<b>Asien</b>	<b>1 065</b>	<b>-4,9</b>	<b>3 954</b>	<b>+30,7</b>	<b>7,1</b>	<b>3,7</b>
Arabische Golfstaaten	62	+40,9	244	+149,0	0,4	3,9
Volksrepublik China und Hongkong	244	-0,8	939	+55,7	1,7	3,8
Israel	114	+29,5	419	+103,4	0,8	3,7
Japan	185	-53,2	618	-41,4	1,1	3,3
Südkorea	120	+172,7	524	+322,6	0,9	4,4
Taiwan	26	-27,8	93	-19,8	0,2	3,6
Sonstige asiatische Länder	314	+17,6	1 117	+35,4	2,0	3,6
<b>Amerika</b>	<b>1 428</b>	<b>-11,6</b>	<b>5 259</b>	<b>+17,0</b>	<b>9,5</b>	<b>3,7</b>
Kanada	131	-12,7	416	+16,5	0,8	3,2
USA	1 013	-17,2	3 401	-3,2	6,1	3,4
Mittelamerika und Karibik	51	+15,9	344	+290,9	0,6	6,7
Brasilien	150	+21,0	779	+177,2	1,4	5,2
Sonstige südamerikanische Länder	83	+13,7	319	+25,1	0,6	3,8
<b>Australien, Neuseeland und Ozeanien</b>	<b>121</b>	<b>+5,2</b>	<b>438</b>	<b>+90,4</b>	<b>0,8</b>	<b>3,6</b>
<b>Ohne Angabe</b>	<b>1 228</b>	<b>-2,5</b>	<b>2 280</b>	<b>+9,4</b>	<b>4,1</b>	<b>1,9</b>

Anmerkungen siehe Seite 32

# Noch: **2.4 Leistung der Beherbergungsstätten nach Reisegebieten und Herkunftsländern**

**Oktober 2001**

Reisegebiet Herkunftsland (ständiger Wohnsitz)	Ankünfte		Übernachtungen			Mittlere Aufenthalts- dauer <sup>3)</sup>
	aller Gäste	Verän- derung <sup>1)</sup>	aller Gäste	Verän- derung <sup>1)</sup>	Anteil <sup>2)</sup>	
<b>Münsterland</b>	<b>108 456</b>	<b>+6,8</b>	<b>241 995</b>	<b>+1,9</b>	<b>100</b>	<b>2,2</b>
<b>Bundesrepublik Deutschland</b>	<b>100 175</b>	<b>+7,4</b>	<b>224 682</b>	<b>+2,0</b>	<b>92,8</b>	<b>2,2</b>
darunter Nordrhein-Westfalen	42 624	+3,5	110 411	+0,2	45,6	2,6
<b>Ausland</b>	<b>8 281</b>	<b>-0,1</b>	<b>17 313</b>	<b>+0,8</b>	<b>7,2</b>	<b>2,1</b>
<b>Europa</b>	<b>6 938</b>	<b>-1,0</b>	<b>13 960</b>	<b>-1,4</b>	<b>80,6</b>	<b>2,0</b>
EU-Länder	5 377	-1,4	9 479	-7,8	54,8	1,8
Belgien	318	-14,3	512	-25,8	3,0	1,6
Dänemark	763	+10,3	1 032	+4,6	6,0	1,4
Finnland	99	+1,0	182	+5,8	1,1	1,8
Frankreich	509	+8,5	994	-1,1	5,7	2,0
Griechenland	33	+3,1	41	-36,9	0,2	1,2
Vereinigtes Königreich	741	-1,6	1 403	-2,4	8,1	1,9
Republik Irland	32	-3,0	62	-8,8	0,4	1,9
Italien	334	+15,6	609	+11,9	3,5	1,8
Luxemburg	61	-3,2	86	-13,1	0,5	1,4
Niederlande	1 570	-13,4	2 831	-13,7	16,4	1,8
Österreich	275	-7,7	572	-43,5	3,3	2,1
Portugal	61	+32,6	174	+48,7	1,0	2,9
Schweden	397	+15,1	575	+19,3	3,3	1,4
Spanien	184	+20,3	406	+26,9	2,3	2,2
Baltische Staaten	142	+63,2	796	+187,4	4,6	5,6
Island	7	-30,0	14	-	0,1	2,0
Norwegen	103	+8,4	150	-6,8	0,9	1,5
Polen	341	-21,4	1 093	-19,2	6,3	3,2
Russland	134	-2,2	470	-2,9	2,7	3,5
Schweiz	318	-25,0	606	-9,7	3,5	1,9
Tschechische Republik	86	-12,2	150	-46,6	0,9	1,7
Türkei	56	-13,8	144	-17,7	0,8	2,6
Ungarn	127	+84,1	331	+141,6	1,9	2,6
Sonstige europäische Länder	247	+81,6	727	+119,0	4,2	2,9
<b>Afrika</b>	<b>37</b>	<b>-2,6</b>	<b>133</b>	<b>+60,2</b>	<b>0,8</b>	<b>3,6</b>
Republik Südafrika	11	+10,0	30	+42,9	0,2	2,7
Sonstige afrikanische Länder	26	-7,1	103	+66,1	0,6	4,0
<b>Asien</b>	<b>317</b>	<b>-8,9</b>	<b>834</b>	<b>+4,0</b>	<b>4,8</b>	<b>2,6</b>
Arabische Golfstaaten	9	-52,6	44	-42,9	0,3	4,9
Volksrepublik China und Hongkong	74	+54,2	206	+41,1	1,2	2,8
Israel	25	+8,7	56	+24,4	0,3	2,2
Japan	102	-30,6	245	-11,6	1,4	2,4
Südkorea	14	-54,8	31	-32,6	0,2	2,2
Taiwan	10	+233,3	13	+225,0	0,1	1,3
Sonstige asiatische Länder	83	+7,8	239	+15,5	1,4	2,9
<b>Amerika</b>	<b>448</b>	<b>-27,6</b>	<b>1 230</b>	<b>-22,3</b>	<b>7,1</b>	<b>2,7</b>
Kanada	42	-12,5	86	-18,1	0,5	2,0
USA	316	-34,8	949	-24,7	5,5	3,0
Mittelamerika und Karibik	25	+78,6	43	+22,9	0,2	1,7
Brasilien	50	+11,1	108	-20,6	0,6	2,2
Sonstige südamerikanische Länder	15	-44,4	44	-4,3	0,3	2,9
<b>Australien, Neuseeland und Ozeanien</b>	<b>39</b>	<b>-51,9</b>	<b>100</b>	<b>-33,8</b>	<b>0,6</b>	<b>2,6</b>
<b>Ohne Angabe</b>	<b>502</b>	<b>+154,8</b>	<b>1 056</b>	<b>+169,4</b>	<b>6,1</b>	<b>2,1</b>

Anmerkungen siehe Seite 32

# Noch: **2.4 Leistung der Beherbergungsstätten nach Reisegebieten und Herkunftsländern**

**Oktober 2001**

Reisegebiet Herkunftsland (ständiger Wohnsitz)	Ankünfte		Übernachtungen			Mittlere Aufenthalts- dauer <sup>3)</sup>
	aller Gäste	Verän- derung <sup>1)</sup>	aller Gäste	Verän- derung <sup>1)</sup>	Anteil <sup>2)</sup>	
<b>Teutoburger Wald</b>	<b>149 767</b>	<b>-4,4</b>	<b>615 797</b>	<b>-0,2</b>	<b>100</b>	<b>4,1</b>
<b>Bundesrepublik Deutschland</b>	<b>138 168</b>	<b>-1,2</b>	<b>585 087</b>	<b>+1,3</b>	<b>95,0</b>	<b>4,2</b>
darunter Nordrhein-Westfalen	50 840	+5,5	293 807	+3,1	47,7	5,8
<b>Ausland</b>	<b>11 599</b>	<b>-30,6</b>	<b>30 710</b>	<b>-21,1</b>	<b>5,0</b>	<b>2,6</b>
<b>Europa</b>	<b>9 474</b>	<b>-29,9</b>	<b>25 935</b>	<b>-17,8</b>	<b>84,5</b>	<b>2,7</b>
EU-Länder	7 245	-34,3	18 392	-24,9	59,9	2,5
Belgien	482	-42,0	920	-34,6	3,0	1,9
Dänemark	733	-23,4	2 118	+6,0	6,9	2,9
Finnland	91	-24,8	216	-9,2	0,7	2,4
Frankreich	578	-59,9	1 251	-57,2	4,1	2,2
Griechenland	56	-24,3	172	+11,0	0,6	3,1
Vereinigtes Königreich	1 289	-27,3	3 328	-14,5	10,8	2,6
Republik Irland	116	+17,2	222	-14,9	0,7	1,9
Italien	569	+20,0	1 402	+56,0	4,6	2,5
Luxemburg	47	-78,1	82	-80,7	0,3	1,7
Niederlande	2 120	-43,5	6 092	-33,9	19,8	2,9
Österreich	568	+8,2	1 152	-25,2	3,8	2,0
Portugal	35	-53,3	129	-42,7	0,4	3,7
Schweden	324	-13,4	697	+5,0	2,3	2,2
Spanien	237	-23,3	611	-5,0	2,0	2,6
Baltische Staaten	49	-69,8	108	-69,9	0,4	2,2
Island	2	-66,7	2	-75,0	-	1,0
Norwegen	120	-17,2	249	+6,4	0,8	2,1
Polen	695	-11,4	2 705	-5,2	8,8	3,9
Russland	297	+40,8	1 142	+50,1	3,7	3,8
Schweiz	442	-10,5	796	-15,2	2,6	1,8
Tschechische Republik	214	-14,1	536	-34,1	1,7	2,5
Türkei	104	-52,1	288	-39,7	0,9	2,8
Ungarn	103	-20,8	290	-25,6	0,9	2,8
Sonstige europäische Länder	203	+107,1	1 427	+499,6	4,6	7,0
<b>Afrika</b>	<b>57</b>	<b>-12,3</b>	<b>159</b>	<b>-12,6</b>	<b>0,5</b>	<b>2,8</b>
Republik Südafrika	23	+9,5	73	-	0,2	3,2
Sonstige afrikanische Länder	34	-22,7	86	-21,1	0,3	2,5
<b>Asien</b>	<b>605</b>	<b>-5,6</b>	<b>1 538</b>	<b>-31,0</b>	<b>5,0</b>	<b>2,5</b>
Arabische Golfstaaten	26	+4,0	69	-31,0	0,2	2,7
Volksrepublik China und Hongkong	143	-24,3	337	-54,6	1,1	2,4
Israel	35	-36,4	139	-48,3	0,5	4,0
Japan	177	-11,1	434	-32,2	1,4	2,5
Südkorea	14	-72,0	44	-64,8	0,1	3,1
Taiwan	23	-20,7	72	+63,6	0,2	3,1
Sonstige asiatische Länder	187	+98,9	443	+43,8	1,4	2,4
<b>Amerika</b>	<b>703</b>	<b>-32,7</b>	<b>1 847</b>	<b>-28,2</b>	<b>6,0</b>	<b>2,6</b>
Kanada	81	-18,2	212	-25,6	0,7	2,6
USA	492	-35,7	1 333	-26,4	4,3	2,7
Mittelamerika und Karibik	14	+27,3	40	+21,2	0,1	2,9
Brasilien	44	-25,4	166	-47,0	0,5	3,8
Sonstige südamerikanische Länder	72	-35,1	96	-26,7	0,3	1,3
<b>Australien, Neuseeland und Ozeanien</b>	<b>19</b>	<b>-58,7</b>	<b>42</b>	<b>-54,3</b>	<b>0,1</b>	<b>2,2</b>
<b>Ohne Angabe</b>	<b>741</b>	<b>-47,0</b>	<b>1 189</b>	<b>-48,1</b>	<b>3,9</b>	<b>1,6</b>

Anmerkungen siehe Seite 32

# Noch: **2.4 Leistung der Beherbergungsstätten nach Reisegebieten und Herkunftsländern**

**Oktober 2001**

Reisegebiet Herkunftsland (ständiger Wohnsitz)	Ankünfte		Übernachtungen			Mittlere Aufenthalts- dauer <sup>3)</sup>
	aller Gäste	Verän- derung <sup>1)</sup>	aller Gäste	Verän- derung <sup>1)</sup>	Anteil <sup>2)</sup>	
<b>Sauerland</b>	<b>159 392</b>	<b>+5,9</b>	<b>608 721</b>	<b>+5,1</b>	<b>100</b>	<b>3,8</b>
<b>Bundesrepublik Deutschland</b>	<b>141 330</b>	<b>+5,3</b>	<b>538 669</b>	<b>+3,8</b>	<b>88,5</b>	<b>3,8</b>
darunter Nordrhein-Westfalen	64 528	-0,6	285 804	-0,4	47,0	4,4
<b>Ausland</b>	<b>18 062</b>	<b>+10,0</b>	<b>70 052</b>	<b>+16,1</b>	<b>11,5</b>	<b>3,9</b>
<b>Europa</b>	<b>17 067</b>	<b>+8,8</b>	<b>67 158</b>	<b>+14,9</b>	<b>95,9</b>	<b>3,9</b>
EU-Länder	15 888	+9,2	60 695	+14,6	86,6	3,8
Belgien	1 581	+4,4	4 946	+15,4	7,1	3,1
Dänemark	136	+17,2	293	+27,4	0,4	2,2
Finnland	88	+79,6	275	+266,7	0,4	3,1
Frankreich	294	-4,9	521	-24,5	0,7	1,8
Griechenland	18	-72,3	41	-75,7	0,1	2,3
Vereinigtes Königreich	358	-20,3	1 056	-31,0	1,5	2,9
Republik Irland	39	+11,4	81	+20,9	0,1	2,1
Italien	210	-4,5	456	+22,6	0,7	2,2
Luxemburg	43	-18,9	90	-56,1	0,1	2,1
Niederlande	12 541	+12,6	51 191	+16,4	73,1	4,1
Österreich	279	+24,0	813	+44,7	1,2	2,9
Portugal	43	-	311	+257,5	0,4	7,2
Schweden	141	-39,0	254	-43,3	0,4	1,8
Spanien	117	+9,3	367	+33,0	0,5	3,1
Baltische Staaten	15	-72,7	57	-59,3	0,1	3,8
Island	1	-95,7	2	-96,0	-	2,0
Norwegen	47	-50,5	111	-67,1	0,2	2,4
Polen	516	+54,5	4 199	+49,1	6,0	8,1
Russland	153	+125,0	273	+90,9	0,4	1,8
Schweiz	225	+13,6	589	-22,7	0,8	2,6
Tschechische Republik	109	-11,4	611	+55,9	0,9	5,6
Türkei	30	-25,0	76	-2,6	0,1	2,5
Ungarn	39	-74,2	272	-51,2	0,4	7,0
Sonstige europäische Länder	44	-18,5	273	+42,2	0,4	6,2
<b>Afrika</b>	<b>14</b>	<b>-58,8</b>	<b>63</b>	<b>-43,8</b>	<b>0,1</b>	<b>4,5</b>
Republik Südafrika	7	-46,2	44	+25,7	0,1	6,3
Sonstige afrikanische Länder	7	-66,7	19	-75,3	-	2,7
<b>Asien</b>	<b>152</b>	<b>-22,4</b>	<b>548</b>	<b>-9,4</b>	<b>0,8</b>	<b>3,6</b>
Arabische Golfstaaten	7	-	15	-34,8	-	2,1
Volksrepublik China und Hongkong	47	+17,5	314	+168,4	0,4	6,7
Israel	7	-36,4	22	+15,8	-	3,1
Japan	64	-5,9	147	-12,5	0,2	2,3
Südkorea	2	-87,5	6	-75,0	-	3,0
Taiwan	11	-8,3	21	-36,4	-	1,9
Sonstige asiatische Länder	14	-66,7	23	-89,6	-	1,6
<b>Amerika</b>	<b>239</b>	<b>-23,4</b>	<b>707</b>	<b>-13,4</b>	<b>1,0</b>	<b>3,0</b>
Kanada	25	-43,2	88	-29,0	0,1	3,5
USA	182	-25,7	538	-11,5	0,8	3,0
Mittelamerika und Karibik	6	+200,0	34	+385,7	-	5,7
Brasilien	22	+46,7	41	-4,7	0,1	1,9
Sonstige südamerikanische Länder	4	-33,3	6	-82,4	-	1,5
<b>Australien, Neuseeland und Ozeanien</b>	<b>22</b>	<b>+22,2</b>	<b>41</b>	<b>+2,5</b>	<b>0,1</b>	<b>1,9</b>
<b>Ohne Angabe</b>	<b>568</b>	<b>+250,6</b>	<b>1 535</b>	<b>+334,8</b>	<b>2,2</b>	<b>2,7</b>

Anmerkungen siehe Seite 32

# Noch: **2.4 Leistung der Beherbergungsstätten nach Reisegebieten und Herkunftsländern**

**Oktober 2001**

Reisegebiet Herkunftsland (ständiger Wohnsitz)	Ankünfte		Übernachtungen			Mittlere Aufenthalts- dauer <sup>3)</sup>
	aller Gäste	Verän- derung <sup>1)</sup>	aller Gäste	Verän- derung <sup>1)</sup>	Anteil <sup>2)</sup>	
<b>Siegerland-Wittgenstein</b>	<b>20 745</b>	<b>+5,6</b>	<b>98 272</b>	<b>+3,6</b>	<b>100</b>	<b>4,7</b>
<b>Bundesrepublik Deutschland</b>	<b>18 767</b>	<b>+6,9</b>	<b>93 653</b>	<b>+4,2</b>	<b>95,3</b>	<b>5,0</b>
darunter Nordrhein-Westfalen	7 724	+0,6	55 698	+2,5	56,7	7,2
<b>Ausland</b>	<b>1 978</b>	<b>-4,9</b>	<b>4 619</b>	<b>-7,0</b>	<b>4,7</b>	<b>2,3</b>
<b>Europa</b>	<b>1 665</b>	<b>-6,8</b>	<b>3 423</b>	<b>-7,2</b>	<b>74,1</b>	<b>2,1</b>
EU-Länder	1 237	-14,6	2 472	-16,5	53,5	2,0
Belgien	75	-5,1	100	-39,0	2,2	1,3
Dänemark	82	-16,3	117	-45,8	2,5	1,4
Finnland	15	+150,0	20	+150,0	0,4	1,3
Frankreich	98	-28,5	149	-14,4	3,2	1,5
Griechenland	9	-30,8	24	+33,3	0,5	2,7
Vereinigtes Königreich	73	-18,9	131	-0,8	2,8	1,8
Republik Irland	7	-22,2	11	-59,3	0,2	1,6
Italien	147	+9,7	224	-20,6	4,8	1,5
Luxemburg	4	+100,0	4	-20,0	0,1	1,0
Niederlande	568	-22,9	1 488	-12,3	32,2	2,6
Österreich	96	+23,1	119	-11,9	2,6	1,2
Portugal	4	+33,3	8	+166,7	0,2	2,0
Schweden	26	-27,8	36	-32,1	0,8	1,4
Spanien	33	+22,2	41	-12,8	0,9	1,2
Baltische Staaten	-	-	-	-	-	-
Island	4	+100,0	6	+100,0	0,1	1,5
Norwegen	14	-61,1	30	-78,3	0,6	2,1
Polen	111	+76,2	235	+102,6	5,1	2,1
Russland	40	+29,0	104	+4,0	2,3	2,6
Schweiz	76	-13,6	92	-17,9	2,0	1,2
Tschechische Republik	96	+92,0	288	+140,0	6,2	3,0
Türkei	8	-60,0	27	-27,0	0,6	3,4
Ungarn	31	-13,9	81	+15,7	1,8	2,6
Sonstige europäische Länder	48	+242,9	88	+158,8	1,9	1,8
<b>Afrika</b>	<b>15</b>	<b>+50,0</b>	<b>33</b>	<b>+22,2</b>	<b>0,7</b>	<b>2,2</b>
Republik Südafrika	3	-	19	+58,3	0,4	6,3
Sonstige afrikanische Länder	12	+71,4	14	-6,7	0,3	1,2
<b>Asien</b>	<b>174</b>	<b>+25,2</b>	<b>856</b>	<b>-14,3</b>	<b>18,5</b>	<b>4,9</b>
Arabische Golfstaaten	34	x	57	+850,0	1,2	1,7
Volksrepublik China und Hongkong	90	+8,4	701	-17,4	15,2	7,8
Israel	7	+250,0	10	+400,0	0,2	1,4
Japan	7	-78,1	20	-67,7	0,4	2,9
Südkorea	2	-77,8	10	-44,4	0,2	5,0
Taiwan	-	-	-	-	-	-
Sonstige asiatische Länder	34	+240,0	58	-6,5	1,3	1,7
<b>Amerika</b>	<b>116</b>	<b>-19,4</b>	<b>292</b>	<b>+15,0</b>	<b>6,3</b>	<b>2,5</b>
Kanada	11	-45,0	26	-39,5	0,6	2,4
USA	83	-12,6	220	+31,0	4,8	2,7
Mittelamerika und Karibik	2	-	2	-66,7	-	1,0
Brasilien	8	-66,7	20	-41,2	0,4	2,5
Sonstige südamerikanische Länder	12	+300,0	24	+700,0	0,5	2,0
<b>Australien, Neuseeland und Ozeanien</b>	<b>2</b>	<b>+100,0</b>	<b>3</b>	<b>+100,0</b>	<b>0,1</b>	<b>1,5</b>
<b>Ohne Angabe</b>	<b>6</b>	<b>+500,0</b>	<b>12</b>	<b>x</b>	<b>0,3</b>	<b>2,0</b>

Anmerkungen siehe Seite 32

# Noch: **2.4 Leistung der Beherbergungsstätten nach Reisegebieten und Herkunftsländern**

**Oktober 2001**

Reisegebiet Herkunftsland (ständiger Wohnsitz)	Ankünfte		Übernachtungen			Mittlere Aufenthalts- dauer <sup>3)</sup>
	aller Gäste	Verän- derung <sup>1)</sup>	aller Gäste	Verän- derung <sup>1)</sup>	Anteil <sup>2)</sup>	
<b>Bergisches Land</b>	<b>122 232</b>	<b>+4,3</b>	<b>303 710</b>	<b>+8,8</b>	<b>100</b>	<b>2,5</b>
<b>Bundesrepublik Deutschland</b>	<b>102 684</b>	<b>+3,8</b>	<b>254 667</b>	<b>+5,5</b>	<b>83,9</b>	<b>2,5</b>
darunter Nordrhein-Westfalen	32 287	+9,9	109 323	+2,1	36,0	3,4
<b>Ausland</b>	<b>19 548</b>	<b>+7,4</b>	<b>49 043</b>	<b>+30,4</b>	<b>16,1</b>	<b>2,5</b>
<b>Europa</b>	<b>15 341</b>	<b>+12,1</b>	<b>36 463</b>	<b>+32,1</b>	<b>74,3</b>	<b>2,4</b>
EU-Länder	11 597	+9,0	26 756	+32,7	54,6	2,3
Belgien	980	+5,4	1 949	+32,9	4,0	2,0
Dänemark	687	+24,5	1 773	+85,5	3,6	2,6
Finnland	218	+77,2	453	+85,7	0,9	2,1
Frankreich	1 658	+13,5	3 335	+34,5	6,8	2,0
Griechenland	257	+16,3	651	+77,9	1,3	2,5
Vereinigtes Königreich	1 896	-19,4	4 297	-12,8	8,8	2,3
Republik Irland	90	+30,4	297	+57,1	0,6	3,3
Italien	1 815	+41,1	5 058	+74,4	10,3	2,8
Luxemburg	216	+84,6	509	+126,2	1,0	2,4
Niederlande	1 564	-2,1	3 186	+11,2	6,5	2,0
Österreich	793	+5,0	1 731	+26,5	3,5	2,2
Portugal	168	+29,2	625	+127,3	1,3	3,7
Schweden	571	+9,2	1 106	+33,7	2,3	1,9
Spanien	684	+31,0	1 786	+65,5	3,6	2,6
Baltische Staaten	173	+58,7	457	+51,3	0,9	2,6
Island	57	-5,0	208	-1,4	0,4	3,6
Norwegen	160	-14,9	331	+19,1	0,7	2,1
Polen	622	+25,9	1 540	+30,3	3,1	2,5
Russland	348	+32,8	1 037	+60,3	2,1	3,0
Schweiz	838	+7,4	2 000	+21,3	4,1	2,4
Tschechische Republik	407	+28,0	1 051	+23,9	2,1	2,6
Türkei	317	+42,2	827	+39,0	1,7	2,6
Ungarn	288	+3,2	869	+11,3	1,8	3,0
Sonstige europäische Länder	534	+60,4	1 387	+46,6	2,8	2,6
<b>Afrika</b>	<b>192</b>	<b>-1,5</b>	<b>604</b>	<b>+36,0</b>	<b>1,2</b>	<b>3,1</b>
Republik Südafrika	47	+11,9	288	+123,3	0,6	6,1
Sonstige afrikanische Länder	145	-5,2	316	+0,3	0,6	2,2
<b>Asien</b>	<b>1 239</b>	<b>+14,0</b>	<b>4 047</b>	<b>+34,9</b>	<b>8,3</b>	<b>3,3</b>
Arabische Golfstaaten	92	+19,5	462	+73,0	0,9	5,0
Volksrepublik China und Hongkong	202	+3,1	584	-9,0	1,2	2,9
Israel	168	+40,0	536	+69,1	1,1	3,2
Japan	247	-23,1	696	-16,5	1,4	2,8
Südkorea	52	-10,3	171	+37,9	0,3	3,3
Taiwan	31	-44,6	109	-11,4	0,2	3,5
Sonstige asiatische Länder	447	+72,6	1 489	+114,9	3,0	3,3
<b>Amerika</b>	<b>1 841</b>	<b>-15,9</b>	<b>5 904</b>	<b>+29,4</b>	<b>12,0</b>	<b>3,2</b>
Kanada	225	+30,8	842	+140,6	1,7	3,7
USA	1 169	-28,6	3 300	-3,5	6,7	2,8
Mittelamerika und Karibik	104	+8,3	461	+91,3	0,9	4,4
Brasilien	170	+150,0	749	+261,8	1,5	4,4
Sonstige südamerikanische Länder	173	-19,9	552	+59,1	1,1	3,2
<b>Australien, Neuseeland und Ozeanien</b>	<b>127</b>	<b>+22,1</b>	<b>340</b>	<b>+21,0</b>	<b>0,7</b>	<b>2,7</b>
<b>Ohne Angabe</b>	<b>808</b>	<b>-14,2</b>	<b>1 685</b>	<b>-1,5</b>	<b>3,4</b>	<b>2,1</b>

Anmerkungen siehe Seite 32

# Noch: **2.4 Leistung der Beherbergungsstätten nach Reisegebieten und Herkunftsländern**

**Oktober 2001**

Reisegebiet Herkunftsland (ständiger Wohnsitz)	Ankünfte		Übernachtungen			Mittlere Aufenthalts- dauer <sup>3)</sup>
	aller Gäste	Verän- derung <sup>1)</sup>	aller Gäste	Verän- derung <sup>1)</sup>	Anteil <sup>2)</sup>	
<b>Bonn und Rhein-Sieg-Kreis</b>	<b>97 658</b>	<b>-3,2</b>	<b>215 907</b>	<b>+3,7</b>	<b>100</b>	<b>2,2</b>
<b>Bundesrepublik Deutschland</b>	<b>84 863</b>	<b>-4,2</b>	<b>182 244</b>	<b>+1,9</b>	<b>84,4</b>	<b>2,1</b>
darunter Nordrhein-Westfalen	18 467	+3,8	47 368	+12,8	21,9	2,6
<b>Ausland</b>	<b>12 795</b>	<b>+4,1</b>	<b>33 663</b>	<b>+14,3</b>	<b>15,6</b>	<b>2,6</b>
<b>Europa</b>	<b>8 946</b>	<b>+5,6</b>	<b>21 189</b>	<b>+18,7</b>	<b>62,9</b>	<b>2,4</b>
EU-Länder	6 968	+9,0	15 439	+18,0	45,9	2,2
Belgien	813	+50,3	1 568	+69,9	4,7	1,9
Dänemark	126	-33,7	244	-38,1	0,7	1,9
Finnland	80	+3,9	166	-0,6	0,5	2,1
Frankreich	806	+13,4	1 704	+21,1	5,1	2,1
Griechenland	108	+30,1	342	+64,4	1,0	3,2
Vereinigtes Königreich	1 465	-22,2	3 129	-5,7	9,3	2,1
Republik Irland	64	+25,5	196	+12,6	0,6	3,1
Italien	866	+10,3	2 252	+19,7	6,7	2,6
Luxemburg	115	+38,6	211	+67,5	0,6	1,8
Niederlande	1 219	+28,7	2 385	+19,0	7,1	2,0
Österreich	597	+33,9	1 212	+18,9	3,6	2,0
Portugal	71	+97,2	178	+165,7	0,5	2,5
Schweden	164	-24,1	375	-9,9	1,1	2,3
Spanien	474	+36,6	1 477	+51,2	4,4	3,1
Baltische Staaten	54	-78,0	237	-38,9	0,7	4,4
Island	18	-18,2	30	-3,2	0,1	1,7
Norwegen	81	+14,1	178	+42,4	0,5	2,2
Polen	249	-17,3	672	+15,9	2,0	2,7
Russland	340	+70,0	1 138	+90,3	3,4	3,3
Schweiz	547	+10,5	1 181	+26,7	3,5	2,2
Tschechische Republik	167	+12,1	568	+30,9	1,7	3,4
Türkei	107	+8,1	363	+51,3	1,1	3,4
Ungarn	96	-41,8	400	+41,3	1,2	4,2
Sonstige europäische Länder	319	-4,2	983	-15,5	2,9	3,1
<b>Afrika</b>	<b>230</b>	<b>-32,7</b>	<b>1 020</b>	<b>-22,4</b>	<b>3,0</b>	<b>4,4</b>
Republik Südafrika	32	-31,9	109	-6,0	0,3	3,4
Sonstige afrikanische Länder	198	-32,9	911	-24,0	2,7	4,6
<b>Asien</b>	<b>1 558</b>	<b>+3,2</b>	<b>5 147</b>	<b>+4,8</b>	<b>15,3</b>	<b>3,3</b>
Arabische Golfstaaten	151	-31,1	686	-44,0	2,0	4,5
Volksrepublik China und Hongkong	399	+32,1	915	+57,2	2,7	2,3
Israel	170	+14,9	554	+3,4	1,6	3,3
Japan	353	-4,9	836	+1,6	2,5	2,4
Südkorea	39	+2,6	123	+17,1	0,4	3,2
Taiwan	88	+417,6	414	+80,0	1,2	4,7
Sonstige asiatische Länder	358	-13,5	1 619	+14,8	4,8	4,5
<b>Amerika</b>	<b>1 155</b>	<b>-5,2</b>	<b>3 966</b>	<b>+13,7</b>	<b>11,8</b>	<b>3,4</b>
Kanada	129	-7,2	458	+3,4	1,4	3,6
USA	805	-7,8	2 692	+16,4	8,0	3,3
Mittelamerika und Karibik	73	+58,7	253	+36,8	0,8	3,5
Brasilien	46	-27,0	156	-28,8	0,5	3,4
Sonstige südamerikanische Länder	102	+5,2	407	+24,1	1,2	4,0
<b>Australien, Neuseeland und Ozeanien</b>	<b>81</b>	<b>-14,7</b>	<b>319</b>	<b>+72,4</b>	<b>0,9</b>	<b>3,9</b>
<b>Ohne Angabe</b>	<b>825</b>	<b>+26,7</b>	<b>2 022</b>	<b>+19,6</b>	<b>6,0</b>	<b>2,5</b>

Anmerkungen siehe Seite 32

# Noch: **2.4 Leistung der Beherbergungsstätten nach Reisegebieten und Herkunftsländern**

**Oktober 2001**

Reisegebiet Herkunftsland (ständiger Wohnsitz)	Ankünfte		Übernachtungen			Mittlere Aufenthalts- dauer <sup>3)</sup>
	aller Gäste	Verän- derung <sup>1)</sup>	aller Gäste	Verän- derung <sup>1)</sup>	Anteil <sup>2)</sup>	
<b>Köln</b>	<b>173 388</b>	<b>+15,2</b>	<b>334 163</b>	<b>+22,9</b>	<b>100</b>	<b>1,9</b>
<b>Bundesrepublik Deutschland</b>	<b>115 646</b>	<b>+11,0</b>	<b>209 658</b>	<b>+17,7</b>	<b>62,7</b>	<b>1,8</b>
darunter Nordrhein-Westfalen	7 939	+2,0	14 633	+1,8	4,4	1,8
<b>Ausland</b>	<b>57 742</b>	<b>+24,4</b>	<b>124 505</b>	<b>+32,9</b>	<b>37,3</b>	<b>2,2</b>
<b>Europa</b>	<b>40 678</b>	<b>+28,6</b>	<b>85 794</b>	<b>+32,7</b>	<b>68,9</b>	<b>2,1</b>
EU-Länder	33 353	+28,4	69 978	+33,8	56,2	2,1
Belgien	1 987	+37,9	3 572	+49,7	2,9	1,8
Dänemark	1 198	+2,3	2 615	+1,3	2,1	2,2
Finnland	808	+69,0	1 865	+64,9	1,5	2,3
Frankreich	4 072	+60,3	6 889	+76,6	5,5	1,7
Griechenland	632	+124,9	2 284	+229,6	1,8	3,6
Vereinigtes Königreich	10 116	+24,1	19 507	+24,6	15,7	1,9
Republik Irland	351	+24,9	777	+73,4	0,6	2,2
Italien	4 388	+43,1	11 146	+41,2	9,0	2,5
Luxemburg	281	+28,3	387	+10,6	0,3	1,4
Niederlande	3 831	+18,1	7 473	+31,8	6,0	2,0
Österreich	1 683	+2,3	3 719	-1,5	3,0	2,2
Portugal	472	+23,6	987	+19,3	0,8	2,1
Schweden	997	-22,0	2 032	-21,6	1,6	2,0
Spanien	2 537	+41,1	6 725	+52,9	5,4	2,7
Baltische Staaten	115	+53,3	259	+30,2	0,2	2,3
Island	132	+230,0	310	+244,4	0,2	2,3
Norwegen	375	-10,5	699	-23,4	0,6	1,9
Polen	753	+71,1	1 453	+52,5	1,2	1,9
Russland	820	+35,8	2 272	+32,7	1,8	2,8
Schweiz	2 741	+10,0	4 810	+0,1	3,9	1,8
Tschechische Republik	344	+59,3	679	+28,6	0,5	2,0
Türkei	936	+64,5	2 563	+83,7	2,1	2,7
Ungarn	223	+23,2	545	+19,0	0,4	2,4
Sonstige europäische Länder	886	+44,5	2 226	+71,0	1,8	2,5
<b>Afrika</b>	<b>651</b>	<b>+68,7</b>	<b>1 830</b>	<b>+72,0</b>	<b>1,5</b>	<b>2,8</b>
Republik Südafrika	268	+117,9	615	+63,6	0,5	2,3
Sonstige afrikanische Länder	383	+45,6	1 215	+76,6	1,0	3,2
<b>Asien</b>	<b>5 117</b>	<b>+35,4</b>	<b>12 104</b>	<b>+42,2</b>	<b>9,7</b>	<b>2,4</b>
Arabische Golfstaaten	530	+125,5	1 280	+70,9	1,0	2,4
Volksrepublik China und Hongkong	1 201	+102,2	1 947	+68,4	1,6	1,6
Israel	515	+14,2	1 471	+41,7	1,2	2,9
Japan	1 446	-1,0	2 627	-6,0	2,1	1,8
Südkorea	276	-6,4	654	+5,5	0,5	2,4
Taiwan	162	+2,5	544	-2,9	0,4	3,4
Sonstige asiatische Länder	987	+68,4	3 581	+124,5	2,9	3,6
<b>Amerika</b>	<b>8 661</b>	<b>+8,3</b>	<b>18 255</b>	<b>+33,1</b>	<b>14,7</b>	<b>2,1</b>
Kanada	809	+47,6	2 078	+93,3	1,7	2,6
USA	5 893	-9,3	10 886	+2,4	8,7	1,8
Mittelamerika und Karibik	413	+153,4	1 085	+228,8	0,9	2,6
Brasilien	634	+51,0	1 889	+108,3	1,5	3,0
Sonstige südamerikanische Länder	912	+147,2	2 317	+201,3	1,9	2,5
<b>Australien, Neuseeland und Ozeanien</b>	<b>733</b>	<b>+44,3</b>	<b>2 593</b>	<b>+105,5</b>	<b>2,1</b>	<b>3,5</b>
<b>Ohne Angabe</b>	<b>1 902</b>	<b>-9,9</b>	<b>3 929</b>	<b>-11,4</b>	<b>3,2</b>	<b>2,1</b>

Anmerkungen siehe Seite 32



# Noch: **2.4 Leistung der Beherbergungsstätten nach Reisegebieten und Herkunftsländern**

**Oktober 2001**

Reisegebiet Herkunftsland (ständiger Wohnsitz)	Ankünfte		Übernachtungen			Mittlere Aufenthalts- dauer <sup>3)</sup>
	aller Gäste	Verän- derung <sup>1)</sup>	aller Gäste	Verän- derung <sup>1)</sup>	Anteil <sup>2)</sup>	
<b>Düsseldorf</b>	<b>123 879</b>	<b>+10,1</b>	<b>262 921</b>	<b>+20,0</b>	<b>100</b>	<b>2,1</b>
<b>Bundesrepublik Deutschland</b>	<b>76 179</b>	<b>+8,2</b>	<b>143 562</b>	<b>+13,6</b>	<b>54,6</b>	<b>1,9</b>
darunter Nordrhein-Westfalen	9 932	+88,0	17 600	+89,1	6,7	1,8
<b>Ausland</b>	<b>47 700</b>	<b>+13,1</b>	<b>119 359</b>	<b>+28,6</b>	<b>45,4</b>	<b>2,5</b>
<b>Europa</b>	<b>33 164</b>	<b>+19,2</b>	<b>77 178</b>	<b>+32,4</b>	<b>64,7</b>	<b>2,3</b>
EU-Länder	27 153	+18,7	61 805	+32,2	51,8	2,3
Belgien	1 238	+31,3	2 611	+54,3	2,2	2,1
Dänemark	962	+37,2	2 181	+51,5	1,8	2,3
Finnland	1 328	+20,5	3 365	+33,6	2,8	2,5
Frankreich	2 913	+31,5	5 601	+40,8	4,7	1,9
Griechenland	543	+5,4	1 700	+43,9	1,4	3,1
Vereinigtes Königreich	6 267	+2,6	12 064	+7,7	10,1	1,9
Republik Irland	299	+12,8	814	+50,2	0,7	2,7
Italien	4 951	+46,2	13 487	+47,6	11,3	2,7
Luxemburg	232	-26,6	422	-3,0	0,4	1,8
Niederlande	2 394	+13,5	4 748	+15,9	4,0	2,0
Österreich	1 429	-5,4	3 873	+17,9	3,2	2,7
Portugal	337	-17,2	965	-5,2	0,8	2,9
Schweden	1 630	+6,7	3 317	+25,9	2,8	2,0
Spanien	2 630	+48,3	6 657	+85,6	5,6	2,5
Baltische Staaten	121	+31,5	492	+73,2	0,4	4,1
Island	87	+52,6	214	+24,4	0,2	2,5
Norwegen	521	+11,1	1 039	-13,9	0,9	2,0
Polen	338	-18,8	800	-15,1	0,7	2,4
Russland	722	+23,4	2 387	+32,8	2,0	3,3
Schweiz	2 152	+38,0	4 607	+50,9	3,9	2,1
Tschechische Republik	280	-6,0	666	+1,8	0,6	2,4
Türkei	594	+4,6	1 704	+23,7	1,4	2,9
Ungarn	310	+52,7	986	+87,1	0,8	3,2
Sonstige europäische Länder	886	+25,9	2 478	+60,4	2,1	2,8
<b>Afrika</b>	<b>626</b>	<b>+18,8</b>	<b>2 087</b>	<b>+45,1</b>	<b>1,7</b>	<b>3,3</b>
Republik Südafrika	96	-26,7	284	-23,5	0,2	3,0
Sonstige afrikanische Länder	530	+33,8	1 803	+69,0	1,5	3,4
<b>Asien</b>	<b>6 303</b>	<b>+5,9</b>	<b>18 495</b>	<b>+17,7</b>	<b>15,5</b>	<b>2,9</b>
Arabische Golfstaaten	961	+143,9	2 850	+99,2	2,4	3,0
Volksrepublik China und Hongkong	395	+7,3	1 095	+27,9	0,9	2,8
Israel	716	+121,7	2 462	+111,7	2,1	3,4
Japan	3 077	-19,1	8 026	-12,1	6,7	2,6
Südkorea	99	-5,7	247	-17,1	0,2	2,5
Taiwan	166	-22,1	739	-3,5	0,6	4,5
Sonstige asiatische Länder	889	+19,7	3 076	+48,9	2,6	3,5
<b>Amerika</b>	<b>5 550</b>	<b>-7,5</b>	<b>16 686</b>	<b>+22,9</b>	<b>14,0</b>	<b>3,0</b>
Kanada	483	-11,2	1 387	+12,7	1,2	2,9
USA	3 767	-18,6	10 070	+2,8	8,4	2,7
Mittelamerika und Karibik	301	+103,4	1 249	+219,4	1,0	4,1
Brasilien	599	+71,6	2 442	+125,5	2,0	4,1
Sonstige südamerikanische Länder	400	+20,5	1 538	+43,6	1,3	3,8
<b>Australien, Neuseeland und Ozeanien</b>	<b>372</b>	<b>+3,9</b>	<b>1 345</b>	<b>+5,5</b>	<b>1,1</b>	<b>3,6</b>
<b>Ohne Angabe</b>	<b>1 685</b>	<b>+10,8</b>	<b>3 568</b>	<b>+44,2</b>	<b>3,0</b>	<b>2,1</b>

Anmerkungen siehe Seite 32

# Noch: **2.4 Leistung der Beherbergungsstätten nach Reisegebieten und Herkunftsländern**

**Oktober 2001**

Reisegebiet Herkunftsland (ständiger Wohnsitz)	Ankünfte		Übernachtungen			Mittlere Aufenthalts- dauer <sup>3)</sup>
	aller Gäste	Verän- derung <sup>1)</sup>	aller Gäste	Verän- derung <sup>1)</sup>	Anteil <sup>2)</sup>	
<b>Ruhrgebiet</b>	<b>190 029</b>	<b>+6,5</b>	<b>389 132</b>	<b>+7,7</b>	<b>100</b>	<b>2,0</b>
<b>Bundesrepublik Deutschland</b>	<b>164 223</b>	<b>+7,1</b>	<b>331 356</b>	<b>+7,2</b>	<b>85,2</b>	<b>2,0</b>
darunter Nordrhein-Westfalen	33 912	+12,2	92 437	+7,9	23,8	2,7
<b>Ausland</b>	<b>25 806</b>	<b>+2,7</b>	<b>57 776</b>	<b>+10,5</b>	<b>14,8</b>	<b>2,2</b>
<b>Europa</b>	<b>21 385</b>	<b>+5,6</b>	<b>44 943</b>	<b>+10,9</b>	<b>77,8</b>	<b>2,1</b>
EU-Länder	16 030	+3,7	32 315	+12,4	55,9	2,0
Belgien	1 023	-2,5	1 775	+2,4	3,1	1,7
Dänemark	882	+31,8	1 903	+64,8	3,3	2,2
Finnland	343	-10,2	680	-42,9	1,2	2,0
Frankreich	1 877	+27,8	3 453	+35,3	6,0	1,8
Griechenland	179	+27,0	512	+28,6	0,9	2,9
Vereinigtes Königreich	2 362	-8,5	5 456	-9,2	9,4	2,3
Republik Irland	64	-37,9	118	-48,2	0,2	1,8
Italien	1 770	+30,1	4 423	+55,3	7,7	2,5
Luxemburg	184	+0,5	280	-1,1	0,5	1,5
Niederlande	4 158	-10,9	6 584	-1,2	11,4	1,6
Österreich	1 189	+6,9	3 215	+41,3	5,6	2,7
Portugal	186	-11,4	476	-29,5	0,8	2,6
Schweden	1 218	+24,0	2 023	+34,8	3,5	1,7
Spanien	595	+8,2	1 417	+14,4	2,5	2,4
Baltische Staaten	154	-10,5	364	-17,3	0,6	2,4
Island	11	-77,6	30	-51,6	0,1	2,7
Norwegen	314	+65,3	578	+61,5	1,0	1,8
Polen	1 072	+22,7	2 208	+5,3	3,8	2,1
Russland	543	-27,9	1 810	-24,9	3,1	3,3
Schweiz	1 354	-2,0	2 761	-5,1	4,8	2,0
Tschechische Republik	382	+41,5	915	+21,4	1,6	2,4
Türkei	360	-12,6	918	-7,4	1,6	2,6
Ungarn	315	+63,2	596	+61,5	1,0	1,9
Sonstige europäische Länder	850	+73,8	2 448	+74,9	4,2	2,9
<b>Afrika</b>	<b>212</b>	<b>+6,5</b>	<b>749</b>	<b>+65,0</b>	<b>1,3</b>	<b>3,5</b>
Republik Südafrika	35	-39,7	102	-12,1	0,2	2,9
Sonstige afrikanische Länder	177	+25,5	647	+91,4	1,1	3,7
<b>Asien</b>	<b>1 556</b>	<b>+12,1</b>	<b>5 180</b>	<b>+47,7</b>	<b>9,0</b>	<b>3,3</b>
Arabische Golfstaaten	164	+110,3	530	+208,1	0,9	3,2
Volksrepublik China und Hongkong	374	+25,1	746	+13,0	1,3	2,0
Israel	165	+101,2	645	+126,3	1,1	3,9
Japan	307	-8,9	881	+9,2	1,5	2,9
Südkorea	80	+86,0	225	+86,0	0,4	2,8
Taiwan	128	+341,4	500	+259,7	0,9	3,9
Sonstige asiatische Länder	338	-35,0	1 653	+25,0	2,9	4,9
<b>Amerika</b>	<b>1 693</b>	<b>-17,1</b>	<b>5 210</b>	<b>-8,0</b>	<b>9,0</b>	<b>3,1</b>
Kanada	184	+12,2	577	+51,8	1,0	3,1
USA	1 192	-26,1	3 555	-19,5	6,2	3,0
Mittelamerika und Karibik	32	+33,3	107	+64,6	0,2	3,3
Brasilien	144	-15,3	463	+0,4	0,8	3,2
Sonstige südamerikanische Länder	141	+98,6	508	+51,2	0,9	3,6
<b>Australien, Neuseeland und Ozeanien</b>	<b>95</b>	<b>-27,5</b>	<b>284</b>	<b>-30,4</b>	<b>0,5</b>	<b>3,0</b>
<b>Ohne Angabe</b>	<b>865</b>	<b>-23,0</b>	<b>1 410</b>	<b>-19,0</b>	<b>2,4</b>	<b>1,6</b>

Anmerkungen siehe Seite 32

# Noch: **2.4 Leistung der Beherbergungsstätten nach Reisegebieten und Herkunftsländern**

**Oktober 2001**

Reisegebiet Herkunftsland (ständiger Wohnsitz)	Ankünfte		Übernachtungen			Mittlere Aufenthalts- dauer <sup>3)</sup>
	aller Gäste	Verän- derung <sup>1)</sup>	aller Gäste	Verän- derung <sup>1)</sup>	Anteil <sup>2)</sup>	
<b>Nordrhein-Westfalen</b>	<b>1 386 442</b>	<b>+6,4</b>	<b>3 638 512</b>	<b>+8,0</b>	<b>100</b>	<b>2,6</b>
<b>Bundesrepublik Deutschland</b>	<b>1 140 459</b>	<b>+5,7</b>	<b>3 031 376</b>	<b>+6,0</b>	<b>83,3</b>	<b>2,7</b>
darunter Nordrhein-Westfalen	331 404	+6,6	1 213 321	+4,0	33,3	3,7
<b>Ausland</b>	<b>245 983</b>	<b>+10,0</b>	<b>607 136</b>	<b>+19,4</b>	<b>16,7</b>	<b>2,5</b>
<b>Europa</b>	<b>187 059</b>	<b>+12,1</b>	<b>448 656</b>	<b>+18,8</b>	<b>73,9</b>	<b>2,4</b>
EU-Länder	151 626	+11,4	355 704	+19,4	58,6	2,3
Belgien	12 141	+7,7	26 274	+15,8	4,3	2,2
Dänemark	6 267	+7,1	13 646	+21,7	2,2	2,2
Finnland	3 338	+23,0	7 712	+23,2	1,3	2,3
Frankreich	15 674	+19,3	29 577	+26,5	4,9	1,9
Griechenland	2 187	+33,9	6 627	+68,8	1,1	3,0
Vereinigtes Königreich	28 917	-0,5	61 058	+6,1	10,1	2,1
Republik Irland	1 177	+6,2	2 889	+23,5	0,5	2,5
Italien	17 961	+41,3	46 817	+49,7	7,7	2,6
Luxemburg	1 388	-9,1	2 408	-9,2	0,4	1,7
Niederlande	37 960	+8,2	100 130	+12,0	16,5	2,6
Österreich	8 331	+6,6	20 276	+14,1	3,3	2,4
Portugal	1 561	+1,7	4 440	+11,0	0,7	2,8
Schweden	6 265	-2,5	11 849	+5,7	2,0	1,9
Spanien	8 459	+35,0	22 001	+54,6	3,6	2,6
Baltische Staaten	1 027	-8,6	3 281	+18,1	0,5	3,2
Island	339	+12,3	851	+20,7	0,1	2,5
Norwegen	2 023	+7,5	3 898	-5,2	0,6	1,9
Polen	5 608	+15,1	17 228	+16,9	2,8	3,1
Russland	4 240	+31,2	12 612	+28,9	2,1	3,0
Schweiz	10 057	+7,3	20 320	+9,2	3,3	2,0
Tschechische Republik	2 519	+13,9	6 692	+9,6	1,1	2,7
Türkei	2 987	+13,8	8 660	+34,2	1,4	2,9
Ungarn	1 792	+7,4	5 018	+18,7	0,8	2,8
Sonstige europäische Länder	4 841	+38,5	14 392	+19,2	2,4	3,0
<b>Afrika</b>	<b>2 759</b>	<b>+27,9</b>	<b>9 182</b>	<b>+29,8</b>	<b>1,5</b>	<b>3,3</b>
Republik Südafrika	629	+18,7	1 992	+33,9	0,3	3,2
Sonstige afrikanische Länder	2 130	+30,9	7 190	+28,8	1,2	3,4
<b>Asien</b>	<b>21 407</b>	<b>+12,0</b>	<b>60 564</b>	<b>+23,9</b>	<b>10,0</b>	<b>2,8</b>
Arabische Golfstaaten	2 222	+84,1	6 830	+42,8	1,1	3,1
Volksrepublik China und Hongkong	3 547	+10,8	8 941	+20,1	1,5	2,5
Israel	2 148	+50,6	7 435	+65,4	1,2	3,5
Japan	6 302	-15,2	15 427	-11,5	2,5	2,4
Südkorea	840	+16,0	2 242	+32,0	0,4	2,7
Taiwan	1 029	-16,8	3 192	+16,0	0,5	3,1
Sonstige asiatische Länder	5 319	+36,6	16 497	+60,9	2,7	3,1
<b>Amerika</b>	<b>22 905</b>	<b>-5,4</b>	<b>62 081</b>	<b>+16,5</b>	<b>10,2</b>	<b>2,7</b>
Kanada	2 212	+7,5	6 360	+36,6	1,0	2,9
USA	15 647	-16,8	38 707	-2,5	6,4	2,5
Mittelamerika und Karibik	1 068	+80,7	3 771	+151,7	0,6	3,5
Brasilien	1 935	+37,9	7 087	+82,6	1,2	3,7
Sonstige südamerikanische Länder	2 043	+50,6	6 156	+71,4	1,0	3,0
<b>Australien, Neuseeland und Ozeanien</b>	<b>1 696</b>	<b>+11,4</b>	<b>5 741</b>	<b>+40,4</b>	<b>0,9</b>	<b>3,4</b>
<b>Ohne Angabe</b>	<b>10 157</b>	<b>+4,5</b>	<b>20 912</b>	<b>+18,1</b>	<b>3,4</b>	<b>2,1</b>

Anmerkungen siehe Seite 32

## 3.1 Leistung der Beherbergungs

Januar bis

Amtliche Schlüsselnummer	Verwaltungsbezirk	Ankünfte			
		aller Gäste	Veränderung <sup>1)</sup>	ausländischer Gäste	Veränderung <sup>1)</sup>
<b>111 000</b>	<b>Kreisfreie Städte</b>				
	<b>Düsseldorf</b>	<b>1 066 025</b>	<b>-0,3</b>	<b>375 763</b>	<b>-6,5</b>
<b>112 000</b>	<b>Duisburg</b>	<b>133 615</b>	<b>+5,9</b>	<b>19 612</b>	<b>-11,1</b>
<b>113 000</b>	<b>Essen</b>	<b>330 828</b>	<b>+10,8</b>	<b>55 620</b>	<b>-2,8</b>
<b>114 000</b>	<b>Krefeld</b>	<b>93 339</b>	<b>+8,0</b>	<b>17 764</b>	<b>+5,8</b>
<b>116 000</b>	<b>Mönchengladbach</b>	<b>87 632</b>	<b>-4,4</b>	<b>17 587</b>	<b>-13,4</b>
<b>117 000</b>	<b>Mülheim an der Ruhr</b>	<b>67 650</b>	<b>-2,6</b>	<b>7 057</b>	<b>-14,1</b>
<b>119 000</b>	<b>Oberhausen</b>	<b>84 429</b>	<b>-4,3</b>	<b>8 877</b>	<b>-18,4</b>
<b>120 000</b>	<b>Remscheid</b>	<b>58 464</b>	<b>-0,8</b>	<b>11 805</b>	<b>-13,6</b>
<b>122 000</b>	<b>Solingen</b>	<b>58 300</b>	<b>+5,8</b>	<b>8 964</b>	<b>-4,7</b>
<b>124 000</b>	<b>Wuppertal</b>	<b>129 974</b>	<b>-1,4</b>	<b>20 548</b>	<b>-11,6</b>
<b>154 000</b>	<b>Kreis Kleve</b>	<b>268 436</b>	<b>+14,0</b>	<b>41 027</b>	<b>+20,2</b>
154 004	Bedburg-Hau	1 545	-23,3	76	-48,6
154 008	Emmerich am Rhein, Stadt	13 083	-9,3	2 751	-12,7
154 012	Geldern, Stadt	15 838	-16,5	1 151	-20,4
154 016	Goch, Stadt	9 686	+12,5	560	-53,9
154 020	Issum	-	-	-	-
154 024	Kalkar, Stadt	.	.	.	.
154 028	Kerken	10 960	+309,9	321	+34,3
154 032	Kevelaer, Stadt	33 810	-7,8	3 820	-29,4
154 036	Kleve, Stadt	51 180	-4,2	6 457	+10,5
154 040	Kranenburg	.	.	.	.
154 044	Rees, Stadt	4 173	-15,1	346	-25,4
154 048	Rheurdt	3 997	-16,1	413	+7,0
154 052	Straelen, Stadt	15 285	+7,8	807	-0,6
154 056	Uedem	.	.	.	.
154 060	Wachtendonk	.	.	.	.
154 064	Weeze	2 313	+7,0	-	-100,0
<b>158 000</b>	<b>Kreis Mettmann</b>	<b>375 470</b>	<b>+0,3</b>	<b>61 599</b>	<b>-15,5</b>
158 004	Erkrath, Stadt	15 796	+4,7	3 314	-15,8
158 008	Haan, Stadt	19 743	+3,2	3 383	-13,1
158 012	Heiligenhaus, Stadt	12 236	+9,6	2 072	+43,1
158 016	Hilden, Stadt	52 307	-5,1	6 598	-15,9
158 020	Langenfeld (Rhld.), Stadt	19 049	-1,0	2 049	-18,1
158 024	Mettmann, Stadt	48 862	-0,9	6 442	-24,3
158 026	Monheim am Rhein, Stadt	32 098	+7,4	4 061	-2,0
158 028	Ratingen, Stadt	147 293	-	30 426	-16,3
158 032	Velbert, Stadt	26 243	-4,0	3 159	-23,3
158 036	Wülfrath, Stadt	1 843	+101,2	95	-4,0
<b>162 000</b>	<b>Kreis Neuss</b>	<b>266 343</b>	<b>-5,2</b>	<b>53 746</b>	<b>-21,5</b>
162 004	Dormagen, Stadt	29 768	+9,3	4 927	+36,5
162 008	Grevenbroich, Stadt	17 719	-10,4	2 657	-22,5
162 012	Jüchen	.	.	.	.
162 016	Kaarst, Stadt	27 718	-25,4	5 155	-42,5
162 020	Korschenbroich, Stadt	.	.	.	.
162 022	Meerbusch, Stadt	26 744	+7,7	4 837	+9,3
162 024	Neuss, Stadt	158 972	-4,2	35 850	-24,4
162 028	Rommerskirchen	2 279	+11,5	108	-
<b>166 000</b>	<b>Kreis Viersen</b>	<b>112 453</b>	<b>-2,9</b>	<b>11 020</b>	<b>-11,4</b>
166 004	Brüggen	17 705	+0,6	814	-35,7
166 008	Grefrath	.	.	.	.
166 012	Kempfen, Stadt	5 578	+3,2	833	+0,1
166 016	Nettetal, Stadt	40 703	-10,0	1 760	-8,1
166 020	Niederkrüchten	4 051	+10,3	1 295	-3,0
166 024	Schwalmtal	.	.	.	.
166 028	Tönisvorst, Stadt	2 426	-30,6	387	-15,7
166 032	Viersen, Stadt	9 719	+16,9	1 618	+6,2
166 036	Willich, Stadt	19 912	+3,7	3 195	-2,5
<b>170 000</b>	<b>Kreis Wesel</b>	<b>192 332</b>	<b>+7,8</b>	<b>25 578</b>	<b>-16,5</b>
170 004	Alpen	.	.	.	.
170 008	Dinslaken, Stadt	13 571	+7,9	1 126	-20,6
170 012	Hamminkeln, Stadt	11 273	+10,8	560	-18,1
170 016	Hünxe	.	.	.	.

1) Veränderung gegenüber dem Vorjahreszeitraum in % – 2) mittlere Aufenthaltsdauer in Tagen = Übernachtungen / Ankünfte – 3) mittlere Auslastung =

## stätten nach Verwaltungsbezirken

Oktober 2001

Übernachtungen				Mittlere Aufenthaltsdauer <sup>2)</sup>		Mittlere Auslastung der angebotenen Betten <sup>3)</sup>	Amtliche Schlüsselnummer
aller Gäste	Veränderung <sup>1)</sup>	ausländischer Gäste	Veränderung <sup>1)</sup>	aller Gäste	ausländischer Gäste		
<b>2 031 491</b>	<b>-1,6</b>	<b>799 728</b>	<b>-6,8</b>	<b>1,9</b>	<b>2,1</b>	<b>42,9</b>	<b>111 000</b>
<b>283 936</b>	<b>+4,7</b>	<b>44 065</b>	<b>-12,5</b>	<b>2,1</b>	<b>2,2</b>	<b>37,0</b>	<b>112 000</b>
<b>796 504</b>	<b>+4,3</b>	<b>130 952</b>	<b>-8,7</b>	<b>2,4</b>	<b>2,4</b>	<b>43,6</b>	<b>113 000</b>
<b>192 629</b>	<b>+0,1</b>	<b>40 726</b>	<b>-6,0</b>	<b>2,1</b>	<b>2,3</b>	<b>38,7</b>	<b>114 000</b>
<b>167 567</b>	<b>-4,3</b>	<b>41 501</b>	<b>-9,8</b>	<b>1,9</b>	<b>2,4</b>	<b>30,9</b>	<b>116 000</b>
<b>135 717</b>	<b>-5,2</b>	<b>19 746</b>	<b>-12,5</b>	<b>2,0</b>	<b>2,8</b>	<b>34,1</b>	<b>117 000</b>
<b>149 832</b>	<b>-4,2</b>	<b>18 475</b>	<b>-24,1</b>	<b>1,8</b>	<b>2,1</b>	<b>42,1</b>	<b>119 000</b>
<b>90 685</b>	<b>-2,8</b>	<b>19 716</b>	<b>-14,1</b>	<b>1,6</b>	<b>1,7</b>	<b>32,3</b>	<b>120 000</b>
<b>124 152</b>	<b>+4,3</b>	<b>23 611</b>	<b>+0,9</b>	<b>2,1</b>	<b>2,6</b>	<b>31,3</b>	<b>122 000</b>
<b>276 548</b>	<b>-4,2</b>	<b>42 039</b>	<b>-14,8</b>	<b>2,1</b>	<b>2,0</b>	<b>35,3</b>	<b>124 000</b>
<b>566 996</b>	<b>+16,3</b>	<b>80 854</b>	<b>+29,9</b>	<b>2,1</b>	<b>2,0</b>	<b>37,6</b>	<b>154 000</b>
2 870	-28,4	111	-50,7	1,9	1,5	16,2	154 004
24 946	-5,5	5 066	-20,2	1,9	1,8	25,7	154 008
75 957	-5,3	3 065	-22,3	4,8	2,7	53,7	154 012
18 888	+13,0	1 330	-57,3	2,0	2,4	21,9	154 016
.	.	.	.	.	.	.	154 020
.	.	.	.	.	.	.	154 024
16 200	+215,7	682	+46,4	1,5	2,1	41,0	154 028
63 915	+2,6	7 240	-31,3	1,9	1,9	30,0	154 032
100 546	-0,2	18 921	+44,3	2,0	2,9	35,1	154 036
.	.	.	.	.	.	.	154 040
7 941	-21,9	607	-22,5	1,9	1,8	23,9	154 044
13 710	-10,6	2 052	+21,6	3,4	5,0	28,2	154 048
29 980	+0,2	1 565	-3,0	2,0	1,9	49,0	154 052
.	.	.	.	.	.	.	154 056
.	.	.	.	.	.	.	154 060
6 918	+2,2	-	-100,0	3,0	-	33,4	154 064
<b>744 205</b>	<b>-4,5</b>	<b>139 720</b>	<b>-17,0</b>	<b>2,0</b>	<b>2,3</b>	<b>36,9</b>	<b>158 000</b>
34 513	+5,4	7 178	-27,6	2,2	2,2	30,6	158 004
55 129	-14,4	8 257	-23,6	2,8	2,4	38,8	158 008
19 940	+3,0	3 952	+20,0	1,6	1,9	28,5	158 012
104 450	-9,9	15 065	-29,7	2,0	2,3	41,0	158 016
36 055	-10,8	5 463	-20,6	1,9	2,7	35,3	158 020
93 730	-0,9	13 512	-26,6	1,9	2,1	31,3	158 024
54 694	+2,8	7 560	-12,5	1,7	1,9	37,3	158 026
287 655	-4,2	71 174	-10,8	2,0	2,3	41,9	158 028
53 353	-4,2	7 216	-18,4	2,0	2,3	28,4	158 032
4 686	+88,7	343	+11,7	2,5	3,6	35,0	158 036
<b>545 787</b>	<b>-2,6</b>	<b>122 297</b>	<b>-15,4</b>	<b>2,0</b>	<b>2,3</b>	<b>35,6</b>	<b>162 000</b>
71 311	+0,7	12 171	+9,1	2,4	2,5	38,5	162 004
42 856	-8,4	7 554	-19,6	2,4	2,8	38,2	162 008
.	.	.	.	.	.	.	162 012
54 801	-2,5	12 939	-3,0	2,0	2,5	33,2	162 016
.	.	.	.	.	.	.	162 020
49 095	+2,6	11 331	-5,2	1,8	2,3	29,1	162 022
314 374	-3,6	77 459	-20,2	2,0	2,2	37,2	162 024
6 641	+32,9	252	-55,4	2,9	2,3	27,6	162 028
<b>240 956</b>	<b>-3,5</b>	<b>27 681</b>	<b>-12,2</b>	<b>2,1</b>	<b>2,5</b>	<b>33,0</b>	<b>166 000</b>
36 633	+1,2	2 000	-35,7	2,1	2,5	36,9	166 004
.	.	.	.	.	.	.	166 008
11 378	-5,3	2 356	-11,3	2,0	2,8	27,2	166 012
98 623	-6,3	4 303	-14,4	2,4	2,4	40,7	166 016
9 970	+19,2	3 867	+33,3	2,5	3,0	31,4	166 020
.	.	.	.	.	.	.	166 024
6 578	-9,2	1 869	+36,7	2,7	4,8	21,3	166 028
17 311	+4,0	3 743	-25,2	1,8	2,3	20,6	166 032
38 192	-5,3	7 056	-8,1	1,9	2,2	30,0	166 036
<b>361 931</b>	<b>+7,4</b>	<b>45 614</b>	<b>-25,2</b>	<b>1,9</b>	<b>1,8</b>	<b>29,7</b>	<b>170 000</b>
31 508	+13,1	2 296	-30,7	2,3	2,0	32,0	170 004
18 922	+6,6	1 014	-14,4	1,7	1,8	26,0	170 008
.	.	.	.	.	.	.	170 012
.	.	.	.	.	.	.	170 016

(Übernachtungen / angebotene Bettentage) \* 100

Noch: **3.1 Leistung der Beherbergungs****Januar bis**

Amtliche Schlüssel- nummer	Verwaltungsbezirk	Ankünfte			
		aller Gäste	Verän- derung <sup>1)</sup>	aus- ländischer Gäste	Verän- derung <sup>1)</sup>
	<b>Noch: Kreis Wesel</b>				
170 020	Kamp-Lintfort, Stadt	10 811	+34,9	1 134	-8,4
170 024	Moers, Stadt	48 282	+2,2	8 546	-33,0
170 028	Neukirchen-Vluyn, Stadt	3 251	+139,4	261	x
170 032	Rheinberg, Stadt	1 533	-34,2	121	+128,3
170 036	Schermbeck	31 535	+21,5	5 470	+36,8
170 040	Sonsbeck	.	.	.	.
170 044	Voerde (Niederrhein), Stadt	5 920	-5,6	637	-29,9
170 048	Wesel, Stadt	36 071	-5,9	3 848	-30,7
170 052	Xanten, Stadt	21 255	+22,9	2 243	-2,2
<b>100 000</b>	<b>Reg.-Bez. Düsseldorf</b>	<b>3 325 290</b>	<b>+2,0</b>	<b>736 567</b>	<b>-8,2</b>
	<b>Kreisfreie Städte</b>				
<b>313 000</b>	<b>Aachen</b>	<b>273 846</b>	<b>+0,2</b>	<b>60 738</b>	<b>-20,2</b>
<b>314 000</b>	<b>Bonn</b>	<b>448 170</b>	<b>-3,9</b>	<b>71 847</b>	<b>-0,9</b>
<b>315 000</b>	<b>Köln</b>	<b>1 491 309</b>	<b>+1,7</b>	<b>453 645</b>	<b>-4,1</b>
<b>316 000</b>	<b>Leverkusen</b>	<b>93 425</b>	<b>-7,6</b>	<b>25 645</b>	<b>-16,0</b>
<b>354 000</b>	<b>Kreis Aachen</b>	<b>143 799</b>	<b>+5,3</b>	<b>26 152</b>	<b>-2,1</b>
354 004	Alsdorf, Stadt	.	.	.	.
354 008	Baesweiler, Stadt	.	.	.	.
354 012	Eschweiler, Stadt	9 211	+139,6	773	+51,0
354 016	Herzogenrath, Stadt	6 529	+10,3	562	+3,5
354 020	Monschau, Stadt	46 167	-0,6	10 317	+0,9
354 024	Roetgen	3 252	-5,1	327	-47,2
354 028	Simmerath	45 303	+12,5	8 324	+1,8
354 032	Stolberg (Rhld.), Stadt	18 156	-2,8	3 870	-20,0
354 036	Würselen, Stadt	10 033	-8,3	1 444	+1,5
<b>358 000</b>	<b>Kreis Düren</b>	<b>94 513</b>	<b>+8,2</b>	<b>14 366</b>	<b>-9,6</b>
358 004	Aldenhoven	.	.	.	.
358 008	Düren, Stadt	36 599	+7,4	5 486	-23,9
358 012	Heimbach, Stadt	10 591	-4,3	2 102	+18,4
358 016	Hürtgenwald	15 302	+4,4	3 093	-13,1
358 020	Inden	.	.	.	.
358 024	Jülich, Stadt	7 669	+6,7	1 768	+32,3
358 028	Kreuzau	3 777	+60,2	68	+209,1
358 032	Langerwehe	.	.	.	.
358 036	Linnich, Stadt	.	.	.	.
358 040	Merzenich	-	-	-	-
358 044	Nideggen, Stadt	16 435	+11,9	1 698	+3,2
358 048	Niederzier	947	+60,2	-	-
358 052	Nörvenich	-	-	-	-
358 056	Titz	-	-	-	-
358 060	Vettweiß	.	.	.	.
<b>362 000</b>	<b>Erftkreis</b>	<b>208 693</b>	<b>+0,3</b>	<b>45 553</b>	<b>-5,4</b>
362 004	Bedburg, Stadt	.	.	.	.
362 008	Bergheim, Stadt	11 208	+15,7	1 003	-8,5
362 012	Brühl, Stadt	38 782	-5,0	12 292	-8,1
362 016	Elsdorf	.	.	.	.
362 020	Erftstadt, Stadt	6 494	+9,5	455	-17,1
362 024	Frechen, Stadt	30 242	+34,3	4 084	-3,8
362 028	Hürth, Stadt	69 409	-12,7	22 785	-5,3
362 032	Kerpen, Stadt	15 689	+45,0	1 720	+21,9
362 036	Pulheim, Stadt	19 059	+1,6	1 919	-2,3
362 040	Wesseling, Stadt	12 209	-17,8	677	-12,8
<b>366 000</b>	<b>Kreis Euskirchen</b>	<b>176 805</b>	<b>-0,3</b>	<b>16 306</b>	<b>+22,2</b>
366 004	Bad Münstereifel, Stadt	36 081	-5,4	1 430	-2,9
366 008	Blankenheim	23 415	-6,2	2 244	+0,7
366 012	Dahlem	14 270	-13,0	924	+283,4
366 016	Euskirchen, Stadt	14 534	-4,4	1 526	+4,2
366 020	Hellenthal	21 939	+4,1	1 841	+20,7
366 024	Kall	13 605	+0,1	425	+3,4
366 028	Mechernich, Stadt	7 034	+10,2	186	+24,8
366 032	Nettersheim	14 814	+15,5	160	-10,1

Anmerkungen siehe Seite 44

**stätten nach Verwaltungsbezirken**
**Oktober 2001**

Übernachtungen				Mittlere Aufenthaltsdauer <sup>2)</sup>		Mittlere Auslastung der angebotenen Betten <sup>3)</sup>	Amtliche Schlüsselnummer
aller Gäste	Veränderung <sup>1)</sup>	ausländischer Gäste	Veränderung <sup>1)</sup>	aller Gäste	ausländischer Gäste		
22 388	+19,4	2 743	+2,9	2,1	2,4	28,6	170 020
81 812	-5,2	14 320	-45,6	1,7	1,7	37,6	170 024
6 137	+125,1	549	+577,8	1,9	2,1	14,0	170 028
2 736	-30,8	193	+150,6	1,8	1,6	9,7	170 032
63 006	+17,0	9 998	+12,3	2,0	1,8	37,9	170 036
.	.	.	.	.	.	.	170 040
12 119	-12,7	1 281	-49,6	2,0	2,0	19,4	170 044
66 878	-0,1	8 250	-22,9	1,9	2,1	26,3	170 048
35 331	+26,2	3 069	-4,8	1,7	1,4	30,1	170 052
<b>6 708 936</b>	<b>+0,4</b>	<b>1 596 725</b>	<b>-8,8</b>	<b>2,0</b>	<b>2,2</b>	<b>38,1</b>	<b>100 000</b>
<b>610 579</b>	<b>-1,2</b>	<b>107 298</b>	<b>-22,2</b>	<b>2,2</b>	<b>1,8</b>	<b>49,9</b>	<b>313 000</b>
<b>898 544</b>	<b>-4,3</b>	<b>192 694</b>	<b>-4,8</b>	<b>2,0</b>	<b>2,7</b>	<b>40,4</b>	<b>314 000</b>
<b>2 731 740</b>	<b>+4,8</b>	<b>920 885</b>	<b>+0,9</b>	<b>1,8</b>	<b>2,0</b>	<b>46,2</b>	<b>315 000</b>
<b>193 639</b>	<b>-</b>	<b>58 386</b>	<b>-6,3</b>	<b>2,1</b>	<b>2,3</b>	<b>42,7</b>	<b>316 000</b>
<b>391 549</b>	<b>+3,7</b>	<b>63 879</b>	<b>+2,2</b>	<b>2,7</b>	<b>2,4</b>	<b>32,9</b>	<b>354 000</b>
.	.	.	.	.	.	.	354 004
.	.	.	.	.	.	.	354 008
24 414	+101,0	2 941	+196,8	2,7	3,8	28,9	354 012
15 391	+3,8	1 567	+26,0	2,4	2,8	32,7	354 016
125 688	-4,5	21 064	+7,1	2,7	2,0	35,7	354 020
6 195	-19,7	581	-49,8	1,9	1,8	28,6	354 024
157 374	+5,4	25 276	-3,8	3,5	3,0	35,3	354 028
35 335	+4,6	9 013	-13,1	1,9	2,3	26,6	354 032
18 087	-0,2	2 218	+10,7	1,8	1,5	27,2	354 036
<b>201 733</b>	<b>+8,3</b>	<b>34 782</b>	<b>-1,3</b>	<b>2,1</b>	<b>2,4</b>	<b>25,9</b>	<b>358 000</b>
.	.	.	.	.	.	.	358 004
69 358	+12,0	12 182	-9,2	1,9	2,2	39,2	358 008
27 493	-5,7	6 680	+39,6	2,6	3,2	14,7	358 012
33 893	+2,8	7 172	-19,7	2,2	2,3	34,7	358 016
.	.	.	.	.	.	.	358 020
15 312	+4,7	3 909	+25,4	2,0	2,2	24,4	358 024
10 011	+18,9	227	+238,8	2,7	3,3	25,1	358 028
.	.	.	.	.	.	.	358 032
.	.	.	.	.	.	.	358 036
-	-	-	-	-	-	-	358 040
37 413	+14,7	3 984	-4,2	2,3	2,3	22,6	358 044
1 899	+25,8	-	-	2,0	-	15,3	358 048
-	-	-	-	-	-	-	358 052
-	-	-	-	-	-	-	358 056
.	.	.	.	.	.	.	358 060
<b>484 807</b>	<b>+2,1</b>	<b>104 502</b>	<b>-14,0</b>	<b>2,3</b>	<b>2,3</b>	<b>38,3</b>	<b>362 000</b>
.	.	.	.	.	.	.	362 004
28 595	-25,4	4 259	-77,3	2,6	4,2	31,1	362 008
71 168	-5,9	19 795	-13,1	1,8	1,6	33,8	362 012
.	.	.	.	.	.	.	362 016
16 368	+3,9	914	-20,9	2,5	2,0	27,6	362 020
59 357	+19,8	9 431	+7,8	2,0	2,3	29,6	362 024
198 124	+2,9	58 344	+0,4	2,9	2,6	50,9	362 028
31 515	+37,8	4 428	+23,8	2,0	2,6	41,4	362 032
40 940	-0,2	4 423	-11,6	2,1	2,3	34,9	362 036
29 086	-5,7	1 756	-16,0	2,4	2,6	33,1	362 040
<b>651 032</b>	<b>+6,7</b>	<b>68 794</b>	<b>+31,2</b>	<b>3,7</b>	<b>4,2</b>	<b>34,8</b>	<b>366 000</b>
99 350	-4,5	4 364	-1,2	2,8	3,1	29,7	366 004
61 280	-3,4	4 638	-5,9	2,6	2,1	33,8	366 008
87 577	+67,2	5 517	+707,8	6,1	6,0	33,1	366 012
33 305	-5,7	6 065	+34,3	2,3	4,0	30,2	366 016
66 035	+3,7	5 027	-8,7	3,0	2,7	37,0	366 020
38 468	-4,3	1 291	-7,9	2,8	3,0	30,4	366 024
17 066	+19,9	843	+100,2	2,4	4,5	24,7	366 028
120 831	+4,4	1 517	-7,1	8,2	9,5	51,7	366 032

## Noch: 3.1 Leistung der Beherbergungs

Januar bis

Amtliche Schlüssel- nummer	Verwaltungsbezirk	Ankünfte			
		aller Gäste	Verän- derung <sup>1)</sup>	aus- ländischer Gäste	Verän- derung <sup>1)</sup>
	<b>Noch: Kreis Euskirchen</b>				
366 036	Schleiden, Stadt	27 481	+8,4	7 048	+36,7
366 040	Weilerswist	1 230	-6,8	173	-6,0
366 044	Zülpich, Stadt	2 402	+16,2	349	+4,5
<b>370 000</b>	<b>Kreis Heinsberg</b>	<b>47 478</b>	<b>+0,3</b>	<b>8 583</b>	<b>+8,9</b>
370 004	Erkelenz, Stadt	8 389	-3,8	1 749	+8,9
370 008	Gangelt	.	.	.	.
370 012	Geilenkirchen, Stadt	6 905	+16,9	2 751	+5,0
370 016	Heinsberg, Stadt	3 070	-1,5	701	-9,9
370 020	Hückelhoven, Stadt	5 485	-20,6	717	-26,5
370 024	Selfkant	-	-	-	-
370 028	Übach-Palenberg, Stadt	.	.	.	.
370 032	Waldfeucht	.	.	.	.
370 036	Wassenberg, Stadt	6 410	+6,9	594	+19,0
370 040	Wegberg, Stadt	13 738	+3,4	1 935	+64,8
<b>374 000</b>	<b>Oberbergischer Kreis</b>	<b>218 130</b>	<b>+5,0</b>	<b>14 810</b>	<b>+2,8</b>
374 004	Bergneustadt, Stadt	11 600	+85,8	153	+17,7
374 008	Engelskirchen	.	.	.	.
374 012	Gummersbach, Stadt	37 363	+0,7	6 692	+11,7
374 016	Hückeswagen, Stadt	9 881	-12,2	940	-15,8
374 020	Lindlar	14 329	+19,7	486	+18,0
374 024	Marienheide	21 230	+0,5	1 470	-6,4
374 028	Morsbach	8 339	+16,8	126	+366,7
374 032	Nümbrecht	35 905	+11,2	565	-15,0
374 036	Radevormwald, Stadt	23 137	-11,4	493	-50,9
374 040	Reichshof	16 483	-3,9	534	+16,8
374 044	Waldbrohl, Stadt	.	.	.	.
374 048	Wiehl, Stadt	15 400	+8,5	1 850	+10,3
374 052	Wipperfürth, Stadt	10 751	+7,2	515	-23,4
<b>378 000</b>	<b>Rhein.-Berg.-Kreis</b>	<b>157 410</b>	<b>+4,0</b>	<b>16 068</b>	<b>+19,3</b>
378 004	Bergisch Gladbach, Stadt	74 625	+13,3	8 815	+49,3
378 008	Burscheid, Stadt	.	.	.	.
378 012	Kürten	5 744	+14,7	1 563	+282,2
378 016	Leichlingen (Rhld.), Stadt	13 919	-7,2	366	-43,3
378 020	Odenthal	8 986	+8,0	1 074	-19,9
378 024	Overath, Stadt	7 218	-5,7	420	-16,5
378 028	Rösrath, Stadt	.	.	.	.
378 032	Wermelskirchen, Stadt	30 024	+1,4	1 234	-42,4
<b>382 000</b>	<b>Rhein-Sieg-Kreis</b>	<b>419 182</b>	<b>-0,8</b>	<b>47 367</b>	<b>-10,7</b>
382 004	Alfter	3 946	+5,6	333	+0,6
382 008	Bad Honnef, Stadt	76 882	+2,3	6 316	-16,9
382 012	Bornheim, Stadt	15 545	-0,7	1 137	+17,3
382 016	Eitorf	.	.	.	.
382 020	Hennef (Sieg), Stadt	36 220	+6,7	1 396	-31,9
382 024	Königswinter, Stadt	88 547	-10,4	9 984	-13,4
382 028	Lohmar, Stadt	13 478	-0,9	1 131	-23,2
382 032	Meckenheim, Stadt	8 607	-26,7	1 848	+6,6
382 036	Much	.	.	.	.
382 040	Neunkirchen-Seelscheid	.	.	.	.
382 044	Niederkassel, Stadt	8 291	-8,5	740	-21,7
382 048	Rheinbach, Stadt	7 456	-3,3	508	-18,1
382 052	Ruppichteroth	.	.	.	.
382 056	Sankt Augustin, Stadt	16 761	+3,1	2 438	-16,5
382 060	Siegburg, Stadt	31 566	-	9 383	+4,2
382 064	Swisttal	3 352	-7,3	253	-59,7
382 068	Troisdorf, Stadt	45 087	+7,7	8 322	-10,3
382 072	Wachtberg	11 540	+12,1	982	+5,6
382 076	Windeck	14 859	+9,1	406	-6,7
<b>300 000</b>	<b>Reg.-Bez. Köln</b>	<b>3 772 760</b>	<b>+0,7</b>	<b>801 080</b>	<b>-5,2</b>
	<b>Kreisfreie Städte</b>				
<b>512 000</b>	<b>Bottrop</b>	<b>25 046</b>	<b>-11,7</b>	<b>4 879</b>	<b>-24,2</b>
<b>513 000</b>	<b>Gelsenkirchen</b>	<b>59 597</b>	<b>-7,0</b>	<b>10 814</b>	<b>-3,3</b>
<b>515 000</b>	<b>Münster</b>	<b>348 522</b>	<b>+6,0</b>	<b>31 240</b>	<b>+9,9</b>

Anmerkungen siehe Seite 44



## stätten nach Verwaltungsbezirken

Oktober 2001

Übernachtungen				Mittlere Aufenthaltsdauer <sup>2)</sup>		Mittlere Auslastung der angebotenen Betten <sup>3)</sup>	Amtliche Schlüsselnummer
aller Gäste	Veränderung <sup>1)</sup>	ausländischer Gäste	Veränderung <sup>1)</sup>	aller Gäste	ausländischer Gäste		
113 761	+2,3	37 791	+37,6	4,1	5,4	34,2	366 036
3 282	+7,9	617	+70,9	2,7	3,6	20,7	366 040
10 077	+45,4	1 124	+3,3	4,2	3,2	44,4	366 044
<b>100 200</b>	<b>-5,7</b>	<b>22 262</b>	<b>-5,2</b>	<b>2,1</b>	<b>2,6</b>	<b>26,6</b>	<b>370 000</b>
19 073	-7,5	3 490	-11,0	2,3	2,0	33,0	370 004
.	.	.	.	.	.	.	370 008
18 912	+7,4	10 123	+6,6	2,7	3,7	25,2	370 012
5 272	-9,5	1 526	-24,0	1,7	2,2	22,4	370 016
12 194	-18,1	1 960	-9,6	2,2	2,7	22,7	370 020
-	-	-	-	-	-	-	370 024
.	.	.	.	.	.	.	370 028
.	.	.	.	.	.	.	370 032
11 351	-9,4	1 440	+0,8	1,8	2,4	26,1	370 036
27 666	-4,3	3 406	-14,4	2,0	1,8	32,5	370 040
<b>784 094</b>	<b>-0,1</b>	<b>41 494</b>	<b>+4,3</b>	<b>3,6</b>	<b>2,8</b>	<b>40,6</b>	<b>374 000</b>
53 216	+9,6	721	+77,6	4,6	4,7	48,6	374 004
.	.	.	.	.	.	.	374 008
85 344	+1,1	18 600	+14,4	2,3	2,8	26,9	374 012
23 723	-8,2	2 856	-6,6	2,4	3,0	38,4	374 016
41 785	-2,4	1 958	-15,6	2,9	4,0	30,8	374 020
54 115	-10,6	4 120	-3,0	2,5	2,8	33,6	374 024
20 674	+25,5	761	+956,9	2,5	6,0	26,2	374 028
163 433	+4,0	1 287	-26,5	4,6	2,3	55,7	374 032
60 635	-16,2	1 333	-31,3	2,6	2,7	49,6	374 036
127 053	+0,6	1 695	+51,6	7,7	3,2	51,5	374 040
.	.	.	.	.	.	.	374 044
31 343	+0,9	4 060	-26,3	2,0	2,2	24,0	374 048
26 601	+7,9	1 291	-9,0	2,5	2,5	28,1	374 052
<b>389 378</b>	<b>-1,0</b>	<b>37 442</b>	<b>+7,8</b>	<b>2,5</b>	<b>2,3</b>	<b>33,7</b>	<b>378 000</b>
151 971	+6,0	18 040	+23,7	2,0	2,0	33,2	378 004
.	.	.	.	.	.	.	378 008
13 791	+6,6	3 414	+195,1	2,4	2,2	23,5	378 012
81 885	-1,1	1 515	-18,7	5,9	4,1	47,7	378 016
17 939	+23,6	2 410	-15,9	2,0	2,2	30,7	378 020
22 686	-15,9	1 070	-4,9	3,1	2,5	21,9	378 024
.	.	.	.	.	.	.	378 028
57 169	-5,1	3 248	-36,5	1,9	2,6	31,8	378 032
<b>990 503</b>	<b>+1,4</b>	<b>111 789</b>	<b>-8,0</b>	<b>2,4</b>	<b>2,4</b>	<b>35,0</b>	<b>382 000</b>
12 447	+9,1	1 431	+12,7	3,2	4,3	39,2	382 004
161 852	-5,5	14 437	-32,9	2,1	2,3	36,9	382 008
39 370	+8,8	5 017	+40,9	2,5	4,4	31,6	382 012
.	.	.	.	.	.	.	382 016
155 153	+2,3	3 840	-43,0	4,3	2,8	41,4	382 020
201 256	+4,5	26 266	+6,6	2,3	2,6	35,9	382 024
23 659	+1,4	2 508	-21,1	1,8	2,2	25,0	382 028
18 490	-18,4	3 394	+16,6	2,1	1,8	29,8	382 032
.	.	.	.	.	.	.	382 036
.	.	.	.	.	.	.	382 040
15 280	-8,2	1 589	-20,3	1,8	2,1	24,1	382 044
14 479	+0,1	1 570	+66,8	1,9	3,1	29,1	382 048
.	.	.	.	.	.	.	382 052
36 297	+7,0	4 280	-12,2	2,2	1,8	41,1	382 056
56 425	+2,8	18 634	+12,1	1,8	2,0	33,3	382 060
6 179	+1,6	682	-42,5	1,8	2,7	22,0	382 064
84 764	+5,6	18 697	-11,1	1,9	2,2	38,8	382 068
27 732	+24,1	2 523	+2,5	2,4	2,6	35,5	382 072
64 759	-1,1	1 552	-5,5	4,4	3,8	31,8	382 076
<b>8 427 798</b>	<b>+1,9</b>	<b>1 764 207</b>	<b>-2,3</b>	<b>2,2</b>	<b>2,2</b>	<b>39,7</b>	<b>300 000</b>
<b>48 110</b>	<b>-5,9</b>	<b>9 719</b>	<b>-9,4</b>	<b>1,9</b>	<b>2,0</b>	<b>40,3</b>	<b>512 000</b>
<b>115 408</b>	<b>-7,3</b>	<b>24 775</b>	<b>-8,2</b>	<b>1,9</b>	<b>2,3</b>	<b>37,1</b>	<b>513 000</b>
<b>863 725</b>	<b>-0,2</b>	<b>57 368</b>	<b>+15,7</b>	<b>2,5</b>	<b>1,8</b>	<b>41,8</b>	<b>515 000</b>

## Noch: 3.1 Leistung der Beherbergungs

Januar bis

Amtliche Schlüsselnummer	Verwaltungsbezirk	Ankünfte			
		aller Gäste	Veränderung <sup>1)</sup>	ausländischer Gäste	Veränderung <sup>1)</sup>
<b>554 000</b>	<b>Kreis Borken</b>	<b>211 773</b>	<b>+3,0</b>	<b>14 805</b>	<b>-8,7</b>
554 004	Ahaus, Stadt	20 617	-3,4	2 029	-7,8
554 008	Bocholt, Stadt	18 436	+9,4	2 327	+19,9
554 012	Borken, Stadt	37 335	-1,9	2 216	+53,0
554 016	Gescher, Stadt	.	.	.	.
554 020	Gronau (Westf.), Stadt	19 772	+9,6	1 840	-19,3
554 024	Heek	.	.	.	.
554 028	Heiden	4 197	+4,6	341	-18,2
554 032	Isselburg, Stadt	6 346	-12,1	1 378	-25,0
554 036	Legden	26 251	+2,6	645	-40,2
554 040	Raesfeld	9 284	+8,4	472	-14,8
554 044	Reken	13 675	+10,3	473	+11,3
554 048	Rhede, Stadt	4 791	-9,3	270	-30,1
554 052	Schöppingen	3 492	+10,4	273	-44,3
554 056	Stadtlohn, Stadt	6 807	-13,4	28	-52,5
554 060	Südlohn	8 582	+11,6	960	-28,9
554 064	Velen	16 129	-1,5	510	-42,8
554 068	Vreden, Stadt	10 301	+3,8	585	+6,4
<b>558 000</b>	<b>Kreis Coesfeld</b>	<b>119 409</b>	<b>-1,4</b>	<b>6 576</b>	<b>-9,4</b>
558 004	Ascheberg	16 507	+10,9	1 058	-19,0
558 008	Billerbeck, Stadt	17 961	-2,9	948	+2,2
558 012	Coesfeld, Stadt	17 646	-13,1	772	-42,4
558 016	Dülmen, Stadt	23 165	+2,3	1 028	+174,1
558 020	Havixbeck	6 050	+5,2	647	-8,6
558 024	Lüdinghausen, Stadt	6 904	-12,2	371	-39,7
558 028	Nordkirchen	1 681	+10,6	518	+34,9
558 032	Nottuln	18 092	+4,6	731	+4,4
558 036	Olfen, Stadt	1 763	+5,0	163	-20,1
558 040	Rosendahl	3 044	-8,7	203	x
558 044	Senden	6 596	-9,6	137	-80,4
<b>562 000</b>	<b>Kreis Recklinghausen</b>	<b>224 217</b>	<b>-4,7</b>	<b>26 447</b>	<b>-16,4</b>
562 004	Castrop-Rauxel, Stadt	11 311	+12,8	957	+64,2
562 008	Datteln, Stadt	17 020	+2,4	913	+83,3
562 012	Dorsten, Stadt	25 898	+5,0	2 996	-16,7
562 014	Gladbeck, Stadt	.	.	.	.
562 016	Haltern am See, Stadt	39 514	+5,7	736	+18,3
562 020	Herten, Stadt	11 628	+18,1	784	+1,6
562 024	Marl, Stadt	16 411	-12,5	2 244	-28,5
562 028	Oer-Erkenschwick, Stadt	18 990	-19,6	939	-6,7
562 032	Recklinghausen, Stadt	40 268	+6,1	6 458	+8,0
562 036	Waltrop, Stadt	.	.	.	.
<b>566 000</b>	<b>Kreis Steinfurt</b>	<b>215 399</b>	<b>-2,5</b>	<b>21 620</b>	<b>-2,9</b>
566 004	Altenberge	5 967	-6,5	47	-38,2
566 008	Emsdetten, Stadt	14 540	-0,7	363	+3,4
566 012	Greven, Stadt	15 163	-3,9	993	+1,0
566 016	Hörstel, Stadt	11 050	+15,7	2 724	+143,6
566 020	Hopsten	.	.	.	.
566 024	Horstmar, Stadt	829	+106,7	80	+77,8
566 028	Ibbenbüren, Stadt	17 092	+5,4	2 137	-2,3
566 032	Ladbergen	7 937	-1,6	659	-15,8
566 036	Laer	1 358	+17,2	130	+12,1
566 040	Lengerich, Stadt	5 933	-1,6	895	+13,7
566 044	Lienen	3 176	-4,2	217	-8,4
566 048	Lotte	-	-	-	-
566 052	Metelen	3 092	-18,4	70	-14,6
566 056	Mettingen	9 612	-2,1	477	-39,4
566 060	Neuenkirchen	4 373	-6,5	262	-21,1
566 064	Nordwalde	.	.	.	.
566 068	Ochtrup, Stadt	2 306	-12,5	373	+56,7
566 072	Recke	3 307	-3,2	254	-12,7
566 076	Rheine, Stadt	35 284	+2,9	3 326	-16,7
566 080	Saerbeck	9 884	-10,5	622	-29,4
566 084	Steinfurt, Stadt	8 922	-5,0	609	-18,0
566 088	Tecklenburg, Stadt	31 879	-13,7	6 431	-11,1
566 092	Westerkappeln	.	.	.	.
566 096	Wettringen	3 513	+4,4	527	-4,4

Anmerkungen siehe Seite 44

## stätten nach Verwaltungsbezirken

Oktober 2001

Übernachtungen				Mittlere Aufenthaltsdauer <sup>2)</sup>		Mittlere Auslastung der angebotenen Betten <sup>3)</sup>	Amtliche Schlüsselnummer
aller Gäste	Veränderung <sup>1)</sup>	ausländischer Gäste	Veränderung <sup>1)</sup>	aller Gäste	ausländischer Gäste		
<b>413 652</b>	<b>+4,6</b>	<b>32 994</b>	<b>+1,5</b>	<b>2,0</b>	<b>2,2</b>	<b>29,4</b>	<b>554 000</b>
39 499	–	3 914	–6,6	1,9	1,9	27,6	554 004
37 476	+8,9	6 713	+22,2	2,0	2,9	27,2	554 008
68 327	+5,0	3 449	+30,0	1,8	1,6	32,1	554 012
.	.	.	.	.	.	.	554 016
38 741	+23,9	4 043	+12,6	2,0	2,2	29,0	554 020
.	.	.	.	.	.	.	554 024
13 119	+3,4	717	+14,0	3,1	2,1	35,7	554 028
10 283	–13,5	2 006	–29,9	1,6	1,5	36,5	554 032
49 683	+3,9	1 093	–21,7	1,9	1,7	29,4	554 036
11 616	+4,9	662	–28,4	1,3	1,4	16,2	554 040
26 007	+4,6	2 157	+123,3	1,9	4,6	27,4	554 044
8 309	–11,0	680	–11,3	1,7	2,5	31,3	554 048
7 577	+5,7	620	–62,3	2,2	2,3	20,3	554 052
19 417	–10,6	44	–87,3	2,9	1,6	46,6	554 056
18 802	–13,2	1 961	–40,5	2,2	2,0	37,2	554 060
32 250	–3,8	1 179	–41,4	2,0	2,3	31,2	554 064
21 680	+15,2	2 826	+164,4	2,1	4,8	29,4	554 068
<b>252 011</b>	<b>+0,5</b>	<b>15 345</b>	<b>+4,6</b>	<b>2,1</b>	<b>2,3</b>	<b>29,4</b>	<b>558 000</b>
29 314	+14,5	1 421	–16,4	1,8	1,3	27,9	558 004
53 629	–0,7	4 627	+31,4	3,0	4,9	41,5	558 008
36 064	–12,8	2 589	–3,1	2,0	3,4	32,0	558 012
40 690	+6,5	1 535	+123,4	1,8	1,5	24,5	558 016
17 576	+7,1	1 388	–2,4	2,9	2,1	32,5	558 020
10 425	–16,7	602	–43,8	1,5	1,6	22,4	558 024
2 326	+18,0	745	+33,8	1,4	1,4	14,2	558 028
37 130	+6,2	1 412	–4,3	2,1	1,9	32,5	558 032
2 625	–5,7	316	–8,9	1,5	1,9	16,9	558 036
4 566	–12,5	453	x	1,5	2,2	12,9	558 040
17 666	–0,3	257	–79,0	2,7	1,9	29,0	558 044
<b>435 820</b>	<b>–4,0</b>	<b>54 408</b>	<b>–11,4</b>	<b>1,9</b>	<b>2,1</b>	<b>32,7</b>	<b>562 000</b>
21 029	+6,2	1 709	+41,5	1,9	1,8	23,3	562 004
37 092	+3,1	2 405	+107,0	2,2	2,6	50,3	562 008
54 885	+5,9	8 231	–20,0	2,1	2,7	28,4	562 012
.	.	.	.	.	.	.	562 014
91 653	+10,4	1 447	+14,3	2,3	2,0	38,5	562 016
22 996	+9,6	1 939	–20,7	2,0	2,5	31,2	562 020
30 728	–12,3	4 501	–37,8	1,9	2,0	25,2	562 024
35 753	–23,9	2 477	–10,9	1,9	2,6	24,6	562 028
73 676	+3,4	13 793	–0,2	1,8	2,1	31,7	562 032
.	.	.	.	.	.	.	562 036
<b>464 478</b>	<b>+0,2</b>	<b>45 207</b>	<b>–3,1</b>	<b>2,2</b>	<b>2,1</b>	<b>31,3</b>	<b>566 000</b>
11 085	+3,0	682	+52,6	1,9	14,5	35,7	566 004
30 770	–5,2	1 092	+31,1	2,1	3,0	35,2	566 008
26 783	–1,0	1 769	+11,3	1,8	1,8	24,5	566 012
24 495	+20,0	4 528	+137,6	2,2	1,7	30,3	566 016
.	.	.	.	.	.	.	566 020
1 692	+65,4	189	+26,0	2,0	2,4	11,1	566 024
32 255	+16,2	3 876	–2,2	1,9	1,8	31,7	566 028
11 736	–5,5	938	–32,8	1,5	1,4	27,0	566 032
5 668	+20,3	817	–10,2	4,2	6,3	24,9	566 036
12 653	+6,6	2 899	+29,9	2,1	3,2	26,9	566 040
15 658	+8,1	2 315	+89,3	4,9	10,7	26,2	566 044
–	–	–	–	–	–	–	566 048
11 957	+4,3	212	+1,9	3,9	3,0	30,2	566 052
17 277	+2,6	987	–13,7	1,8	2,1	30,3	566 056
8 510	–5,0	453	–31,3	1,9	1,7	22,9	566 060
.	.	.	.	.	.	.	566 064
3 344	–11,8	655	+71,0	1,5	1,8	17,5	566 068
9 847	–5,4	667	–13,4	3,0	2,6	26,5	566 072
61 998	–0,8	6 444	–25,7	1,8	1,9	33,6	566 076
22 290	–3,8	1 005	–28,1	2,3	1,6	39,3	566 080
23 169	+17,8	1 509	–16,3	2,6	2,5	28,5	566 084
80 185	–11,3	8 320	–12,2	2,5	1,3	38,6	566 088
.	.	.	.	.	.	.	566 092
16 215	+7,7	4 576	–23,9	4,6	8,7	26,0	566 096

## Noch: 3.1 Leistung der Beherbergungs

Januar bis

Amtliche Schlüssel- nummer	Verwaltungsbezirk	Ankünfte			
		aller Gäste	Verän- derung <sup>1)</sup>	aus- ländischer Gäste	Verän- derung <sup>1)</sup>
<b>570 000</b>	<b>Kreis Warendorf</b>	<b>96 438</b>	<b>+3,1</b>	<b>9 468</b>	<b>+2,6</b>
570 004	Ahlen, Stadt	11 316	+14,7	1 548	+4,5
570 008	Beckum, Stadt	9 391	-6,0	851	-9,1
570 012	Beelen	.	.	.	.
570 016	Drensteinfurt, Stadt	.	.	.	.
570 020	Ennigerloh, Stadt	4 719	+8,2	319	+34,0
570 024	Everswinkel	3 822	-8,5	121	-60,2
570 028	Oelde, Stadt	17 488	+8,0	3 229	+21,1
570 032	Ostbevern	1 626	+1,4	82	-38,8
570 036	Sassenberg, Stadt	2 545	+4,5	69	-28,1
570 040	Sendenhorst, Stadt	4 841	-1,4	672	-16,5
570 044	Telgte, Stadt	10 570	+7,9	460	-9,1
570 048	Wadersloh	2 796	+8,8	129	-49,4
570 052	Warendorf, Stadt	25 383	-2,2	1 726	+9,3
<b>500 000</b>	<b>Reg.-Bez. Münster</b>	<b>1 300 401</b>	<b>+0,2</b>	<b>125 849</b>	<b>-5,1</b>
<b>711 000</b>	<b>Kreisfreie Stadt Bielefeld</b>	<b>227 593</b>	<b>-4,5</b>	<b>26 723</b>	<b>-22,3</b>
<b>754 000</b>	<b>Kreis Gütersloh</b>	<b>167 238</b>	<b>-4,7</b>	<b>18 569</b>	<b>+0,1</b>
754 004	Borgholzhausen, Stadt	4 296	-16,6	462	-18,2
754 008	Gütersloh, Stadt	39 773	-12,2	7 261	+7,3
754 012	Halle (Westf.), Stadt	23 583	+1,1	2 000	-2,2
754 016	Harsewinkel, Stadt	24 195	-0,5	2 764	+11,8
754 020	Herzebrock-Clarholz	1 945	+14,1	258	+7,1
754 024	Langenberg	.	.	.	.
754 028	Rheda-Wiedenbrück, Stadt	26 738	-11,9	2 300	-9,3
754 032	Rietberg, Stadt	5 323	+6,8	242	+61,3
754 036	Schloß Holte-Stukenbrock	13 006	-5,5	1 034	-7,7
754 040	Steinhagen	.	.	.	.
754 044	Verl	9 046	+11,6	1 240	+4,0
754 048	Versmold, Stadt	7 332	+15,3	313	-21,0
754 052	Werther (Westf.), Stadt	6 998	-0,6	584	-33,9
<b>758 000</b>	<b>Kreis Herford</b>	<b>92 298</b>	<b>-8,6</b>	<b>8 098</b>	<b>-28,1</b>
758 004	Bünde, Stadt	4 505	-19,8	198	-64,0
758 008	Enger, Stadt	.	.	.	.
758 012	Herford, Stadt	21 519	-7,5	3 332	-10,8
758 016	Hiddenhausen	8 452	-13,7	499	-19,4
758 020	Kirchlengern	.	.	.	.
758 024	Löhne, Stadt	13 172	-9,7	581	-39,8
758 028	Rödinghausen	10 966	-0,2	17	-73,8
758 032	Spence, Stadt	2 008	-7,6	138	+46,8
758 036	Vlotho, Stadt	30 735	-8,1	3 276	-36,4
<b>762 000</b>	<b>Kreis Höxter</b>	<b>190 225</b>	<b>+2,2</b>	<b>10 419</b>	<b>+20,0</b>
762 004	Bad Driburg, Stadt	54 292	+6,6	1 036	+60,1
762 008	Beverungen, Stadt	19 693	-2,0	720	-4,9
762 012	Borgentreich, Stadt	.	.	.	.
762 016	Brakel, Stadt	15 758	-6,1	535	-31,2
762 020	Höxter, Stadt	37 132	+5,2	2 440	+13,4
762 024	Marienmünster, Stadt	4 894	+8,7	450	+31,2
762 028	Nieheim, Stadt	14 909	+0,5	1 309	+42,1
762 032	Steinheim, Stadt	.	.	.	.
762 036	Warburg, Stadt	31 091	-1,8	2 221	+30,5
762 040	Willebadessen, Stadt	7 575	+1,8	1 552	+27,1
<b>766 000</b>	<b>Kreis Lippe</b>	<b>302 444</b>	<b>-3,5</b>	<b>22 527</b>	<b>-8,1</b>
766 004	Augustdorf	.	.	.	.
766 008	Bad Salzuflen, Stadt	91 883	-4,4	5 214	-2,7
766 012	Barntrup, Stadt	.	.	.	.
766 016	Blomberg, Stadt	17 331	-5,9	1 185	-16,3
766 020	Detmold, Stadt	50 930	-3,4	6 073	+8,6
766 024	Dörentrup	7 904	+9,8	341	+215,7
766 028	Extertal	10 333	-22,6	738	-53,4
766 032	Horn-Bad Meinberg, Stadt	51 102	-5,9	2 632	-17,3

Anmerkungen siehe Seite 44

## stätten nach Verwaltungsbezirken

Oktober 2001

Übernachtungen				Mittlere Aufenthaltsdauer <sup>2)</sup>		Mittlere Auslastung der angebotenen Betten <sup>3)</sup>	Amtliche Schlüsselnummer
aller Gäste	Veränderung <sup>1)</sup>	ausländischer Gäste	Veränderung <sup>1)</sup>	aller Gäste	ausländischer Gäste		
<b>208 607</b>	<b>-0,2</b>	<b>22 659</b>	<b>-8,5</b>	<b>2,2</b>	<b>2,4</b>	<b>30,2</b>	<b>570 000</b>
22 602	+12,3	3 828	-9,7	2,0	2,5	28,5	570 004
13 528	-3,8	1 303	-9,1	1,4	1,5	19,2	570 008
.	.	.	.	.	.	.	570 012
.	.	.	.	.	.	.	570 016
10 344	-13,9	680	-37,8	2,2	2,1	34,0	570 020
14 571	-2,4	392	-65,8	3,8	3,2	36,3	570 024
33 127	-0,3	7 080	+15,3	1,9	2,2	29,1	570 028
3 536	+11,3	207	-25,0	2,2	2,5	24,1	570 032
8 666	+22,9	616	+194,7	3,4	8,9	36,2	570 036
10 824	+3,1	2 417	+7,2	2,2	3,6	30,2	570 040
17 516	+1,8	852	-22,9	1,7	1,9	33,8	570 044
10 184	+2,8	194	-46,3	3,6	1,5	38,5	570 048
59 837	-5,0	4 637	-22,1	2,4	2,7	34,8	570 052
<b>2 801 811</b>	<b>-0,4</b>	<b>262 475</b>	<b>-1,8</b>	<b>2,2</b>	<b>2,1</b>	<b>33,9</b>	<b>500 000</b>
<b>429 804</b>	<b>-0,2</b>	<b>62 383</b>	<b>-4,3</b>	<b>1,9</b>	<b>2,3</b>	<b>34,8</b>	<b>711 000</b>
<b>310 345</b>	<b>-2,3</b>	<b>44 362</b>	<b>+1,1</b>	<b>1,9</b>	<b>2,4</b>	<b>30,8</b>	<b>754 000</b>
6 781	-16,8	1 091	-21,1	1,6	2,4	28,5	754 004
80 775	-7,9	19 729	+9,0	2,0	2,7	33,0	754 008
46 007	+1,8	4 131	-1,7	2,0	2,1	37,6	754 012
37 986	+4,3	6 220	+19,8	1,6	2,3	33,0	754 016
3 586	+18,9	938	+27,6	1,8	3,6	14,0	754 020
.	.	.	.	.	.	.	754 024
42 829	-6,6	3 956	-4,6	1,6	1,7	31,8	754 028
12 895	+7,5	642	+90,5	2,4	2,7	29,2	754 032
25 506	-3,8	2 777	-4,5	2,0	2,7	28,7	754 036
.	.	.	.	.	.	.	754 040
15 669	-0,5	2 318	-24,6	1,7	1,9	25,5	754 044
14 574	+16,2	924	-34,8	2,0	3,0	24,7	754 048
14 665	+1,8	1 440	-21,3	2,1	2,5	32,4	754 052
<b>365 016</b>	<b>-3,8</b>	<b>24 181</b>	<b>-28,5</b>	<b>4,0</b>	<b>3,0</b>	<b>40,1</b>	<b>758 000</b>
32 196	-8,7	436	-70,6	7,1	2,2	43,0	758 004
.	.	.	.	.	.	.	758 008
39 565	-2,9	7 785	-0,2	1,8	2,3	22,8	758 012
15 160	-10,0	1 174	-23,3	1,8	2,4	22,8	758 016
.	.	.	.	.	.	.	758 020
87 070	+7,0	1 150	-43,9	6,6	2,0	48,9	758 024
32 402	+1,4	64	-69,4	3,0	3,8	47,0	758 028
6 490	-13,5	291	+4,7	3,2	2,1	32,1	758 032
149 935	-8,1	13 082	-35,1	4,9	4,0	47,6	758 036
<b>1 020 982</b>	<b>+1,3</b>	<b>36 066</b>	<b>+16,6</b>	<b>5,4</b>	<b>3,5</b>	<b>46,3</b>	<b>762 000</b>
651 010	+2,4	3 516	+40,0	12,0	3,4	65,4	762 004
51 232	-3,9	1 185	-6,6	2,6	1,6	28,5	762 008
.	.	.	.	.	.	.	762 012
45 496	-9,5	3 074	-37,9	2,9	5,7	25,7	762 016
77 893	+5,3	4 308	-15,8	2,1	1,8	31,3	762 020
25 975	-7,0	3 432	+28,6	5,3	7,6	27,4	762 024
64 130	+2,5	10 357	+60,1	4,3	7,9	30,2	762 028
.	.	.	.	.	.	.	762 032
75 039	+0,6	4 586	+33,4	2,4	2,1	40,6	762 036
20 238	+0,8	4 887	+16,9	2,7	3,1	23,8	762 040
<b>1 646 601</b>	<b>-1,5</b>	<b>67 435</b>	<b>+1,4</b>	<b>5,4</b>	<b>3,0</b>	<b>41,7</b>	<b>766 000</b>
827 637	-1,3	12 186	+3,3	9,0	2,3	56,8	766 004
.	.	.	.	.	.	.	766 008
.	.	.	.	.	.	.	766 012
48 194	+6,3	4 426	+10,4	2,8	3,7	28,2	766 016
97 562	-5,6	10 318	+1,0	1,9	1,7	35,2	766 020
31 520	+3,2	1 064	+123,5	4,0	3,1	31,4	766 024
51 601	-20,3	2 613	-59,1	5,0	3,5	17,6	766 028
345 714	-3,2	14 179	+19,7	6,8	5,4	44,2	766 032

## Noch: 3.1 Leistung der Beherbergungs

Januar bis

Amtliche Schlüsselnummer	Verwaltungsbezirk	Ankünfte			
		aller Gäste	Veränderung <sup>1)</sup>	ausländischer Gäste	Veränderung <sup>1)</sup>
	<b>Noch: Kreis Lippe</b>				
766 036	Kalletal	2 851	+7,1	50	-68,4
766 040	Lage, Stadt	14 303	-3,2	512	+7,6
766 044	Lemgo, Stadt	12 719	-1,7	820	-17,8
766 048	Leopoldshöhe	933	+135,0	67	x
766 052	Lügde, Stadt	12 472	+1,0	737	-17,2
766 056	Oerlinghausen, Stadt	16 094	+20,5	385	+6,9
766 060	Schieder-Schwalenberg, Stadt	11 487	-9,9	3 532	-15,5
766 064	Schlangen	676	+0,9	61	-14,1
<b>770 000</b>	<b>Kreis Minden-Lübbecke</b>	<b>216 727</b>	<b>-5,1</b>	<b>19 997</b>	<b>-19,4</b>
770 004	Bad Oeynhausen, Stadt	85 147	+0,6	8 894	-27,5
770 008	Espelkamp, Stadt	8 705	+9,8	1 009	+26,9
770 012	Hille	4 256	+32,8	60	+30,4
770 016	Hüllhorst	11 862	-5,9	598	+1,7
770 020	Lübbecke, Stadt	3 699	-20,1	505	-8,2
770 024	Minden, Stadt	38 694	-21,2	4 583	-14,8
770 028	Petershagen, Stadt	14 644	+12,1	526	-11,7
770 032	Porta Westfalica, Stadt	28 452	-9,3	2 537	-22,0
770 036	Preußisch-Oldendorf, Stadt	11 982	-3,6	321	-21,5
770 040	Rahden, Stadt	6 553	-0,2	654	+1,4
770 044	Stemwede	2 733	+1,2	310	+12,7
<b>774 000</b>	<b>Kreis Paderborn</b>	<b>178 651</b>	<b>+3,0</b>	<b>18 367</b>	<b>-10,4</b>
774 004	Altenbeken	1 136	-16,7	223	-15,8
774 008	Bad Lippspringe, Stadt	39 359	+8,8	3 005	-11,4
774 012	Borchen	7 600	-0,7	209	+5,0
774 016	Büren, Stadt	16 437	-5,6	755	+14,9
774 020	Delbrück, Stadt	10 835	+9,3	758	+8,9
774 024	Hövelhof	6 234	+0,5	351	-13,5
774 028	Lichtenau, Stadt	7 973	-6,3	927	-42,1
774 032	Paderborn, Stadt	66 567	+3,0	9 909	-6,8
774 036	Salzkotten, Stadt	4 966	+11,6	664	+39,5
774 040	Bad Wünnenberg, Stadt	17 544	+2,5	1 566	-27,6
<b>700 000</b>	<b>Reg.-Bez. Detmold</b>	<b>1 375 176</b>	<b>-2,9</b>	<b>124 700</b>	<b>-12,6</b>
	<b>Kreisfreie Städte</b>				
<b>911 000</b>	<b>Bochum</b>	<b>209 679</b>	<b>-0,9</b>	<b>22 140</b>	<b>-15,5</b>
<b>913 000</b>	<b>Dortmund</b>	<b>282 667</b>	<b>-1,1</b>	<b>38 584</b>	<b>-3,9</b>
<b>914 000</b>	<b>Hagen</b>	<b>54 901</b>	<b>-6,0</b>	<b>8 612</b>	<b>+24,7</b>
<b>915 000</b>	<b>Hamm</b>	<b>61 975</b>	<b>+0,6</b>	<b>9 640</b>	<b>-18,7</b>
<b>916 000</b>	<b>Herne</b>	<b>19 183</b>	<b>+29,8</b>	<b>1 260</b>	<b>+43,7</b>
<b>954 000</b>	<b>Ennepe-Ruhr-Kreis</b>	<b>135 062</b>	<b>+11,7</b>	<b>11 233</b>	<b>+0,2</b>
954 004	Breckerfeld, Stadt	10 135	-0,3	39	-70,9
954 008	Ennepetal, Stadt	.	.	.	.
954 012	Gevelsberg, Stadt	.	.	.	.
954 016	Hattingen, Stadt	27 914	+0,3	2 245	-11,9
954 020	Herdecke, Stadt	15 123	+9,8	712	-26,1
954 024	Schwelm, Stadt	18 032	+17,1	2 182	-3,1
954 028	Sprockhövel, Stadt	12 037	+3,6	1 089	+126,9
954 032	Wetter (Ruhr), Stadt	11 686	-6,9	802	-33,8
954 036	Witten, Stadt	26 583	+48,1	3 147	+14,4
<b>958 000</b>	<b>Hochsauerland Kreis</b>	<b>786 850</b>	<b>-1,1</b>	<b>159 628</b>	<b>+20,7</b>
958 004	Arnsberg, Stadt	48 717	-5,0	7 006	+9,2
958 008	Bestwig	19 647	+1,6	2 034	-2,8
958 012	Brilon, Stadt	31 522	+1,1	3 913	+38,5
958 016	Eslohe (Sauerland)	24 986	+0,5	1 679	+8,8
958 020	Hallenberg, Stadt	20 161	-4,3	9 766	-13,1
958 024	Marsberg, Stadt	5 391	-6,6	1 082	+2,3
958 028	Medebach, Stadt	173 654	-3,7	65 668	+53,0
958 032	Meschede, Stadt	44 207	+25,1	3 411	+70,2
958 036	Olsberg, Stadt	41 564	+1,7	6 211	+9,8
958 040	Schmallenberg, Stadt	124 278	-2,4	15 355	+11,3
958 044	Sundern (Sauerland), Stadt	52 086	-2,6	2 989	-12,8
958 048	Winterberg, Stadt	200 637	-2,1	40 514	+3,2

Anmerkungen siehe Seite 44

## stätten nach Verwaltungsbezirken

Oktober 2001

Übernachtungen				Mittlere Aufenthaltsdauer <sup>2)</sup>		Mittlere Auslastung der angebotenen Betten <sup>3)</sup>	Amtliche Schlüsselnummer
aller Gäste	Veränderung <sup>1)</sup>	ausländischer Gäste	Veränderung <sup>1)</sup>	aller Gäste	ausländischer Gäste		
11 143	-5,1	97	-84,8	3,9	1,9	19,3	766 036
47 140	+3,0	3 695	+78,0	3,3	7,2	26,6	766 040
28 488	-2,6	2 581	-15,5	2,2	3,1	28,4	766 044
2 399	+50,4	67	x	2,6	1,0	29,6	766 048
37 207	+6,0	2 272	-6,0	3,0	2,1	25,4	766 052
70 094	+16,3	1 339	-14,7	4,4	3,5	43,8	766 056
43 296	-2,0	11 897	+4,9	3,8	3,4	22,4	766 060
1 838	+2,9	255	-34,3	2,7	4,2	21,2	766 064
<b>1 270 306</b>	<b>+0,6</b>	<b>44 680</b>	<b>-12,7</b>	<b>5,9</b>	<b>2,2</b>	<b>51,0</b>	<b>770 000</b>
848 814	+2,4	17 618	-24,1	10,0	2,0	63,7	770 004
18 224	+4,4	3 393	+27,7	2,1	3,4	29,4	770 008
27 564	+56,5	1 070	+397,7	6,5	17,8	51,0	770 012
23 580	-8,9	1 696	-1,3	2,0	2,8	34,4	770 016
5 730	-16,6	1 089	+20,6	1,5	2,2	22,8	770 020
66 157	-17,6	9 457	-2,2	1,7	2,1	31,0	770 024
90 160	-2,1	1 761	-30,8	6,2	3,3	46,7	770 028
53 406	-12,8	4 633	-25,0	1,9	1,8	27,8	770 032
113 705	+4,4	1 251	-45,3	9,5	3,9	44,7	770 036
14 610	+1,4	1 606	+49,5	2,2	2,5	28,0	770 040
8 356	-6,0	1 106	+56,2	3,1	3,6	19,9	770 044
<b>654 744</b>	<b>+3,7</b>	<b>54 228</b>	<b>-2,6</b>	<b>3,7</b>	<b>3,0</b>	<b>41,5</b>	<b>774 000</b>
5 983	+6,1	2 060	+6,6	5,3	9,2	17,6	774 004
280 674	+4,1	9 633	+8,5	7,1	3,2	59,1	774 008
35 542	-4,4	535	-35,9	4,7	2,6	35,2	774 012
37 263	-6,0	1 414	-25,3	2,3	1,9	30,2	774 016
18 822	+18,1	1 374	+20,1	1,7	1,8	34,2	774 020
11 844	+20,7	883	-12,2	1,9	2,5	21,9	774 024
26 405	-6,0	5 714	-34,5	3,3	6,2	17,1	774 028
132 415	+10,7	24 806	+12,2	2,0	2,5	43,7	774 032
7 086	+13,3	1 464	+59,7	1,4	2,2	23,0	774 036
98 710	-1,2	6 345	-22,8	5,6	4,1	39,9	774 040
<b>5 697 798</b>	<b>-0,1</b>	<b>333 335</b>	<b>-4,0</b>	<b>4,1</b>	<b>2,7</b>	<b>42,6</b>	<b>700 000</b>
<b>365 420</b>	<b>+1,8</b>	<b>48 821</b>	<b>-19,5</b>	<b>1,7</b>	<b>2,2</b>	<b>38,7</b>	<b>911 000</b>
<b>484 163</b>	<b>-4,3</b>	<b>73 837</b>	<b>-10,3</b>	<b>1,7</b>	<b>1,9</b>	<b>34,7</b>	<b>913 000</b>
<b>109 010</b>	<b>-1,9</b>	<b>15 743</b>	<b>+8,5</b>	<b>2,0</b>	<b>1,8</b>	<b>35,7</b>	<b>914 000</b>
<b>98 650</b>	<b>+1,1</b>	<b>15 962</b>	<b>-14,8</b>	<b>1,6</b>	<b>1,7</b>	<b>33,5</b>	<b>915 000</b>
<b>40 165</b>	<b>+21,7</b>	<b>2 852</b>	<b>+31,1</b>	<b>2,1</b>	<b>2,3</b>	<b>27,1</b>	<b>916 000</b>
<b>364 345</b>	<b>+7,5</b>	<b>27 494</b>	<b>-8,2</b>	<b>2,7</b>	<b>2,4</b>	<b>39,5</b>	<b>954 000</b>
23 801	+7,4	74	-77,2	2,3	1,9	34,6	954 004
.	.	.	.	.	.	.	954 008
.	.	.	.	.	.	.	954 012
60 485	+0,8	5 445	-10,7	2,2	2,4	38,6	954 016
44 471	+5,9	1 485	-35,3	2,9	2,1	39,9	954 020
36 974	+9,5	4 375	-20,7	2,1	2,0	39,2	954 024
49 674	-0,2	1 924	+72,6	4,1	1,8	40,5	954 028
19 776	-7,6	1 845	-38,4	1,7	2,3	29,8	954 032
54 478	+43,5	9 300	+7,3	2,0	3,0	30,9	954 036
<b>3 193 927</b>	<b>-1,6</b>	<b>652 099</b>	<b>+24,5</b>	<b>4,1</b>	<b>4,1</b>	<b>41,6</b>	<b>958 000</b>
160 169	+0,5	19 886	+18,8	3,3	2,8	36,8	958 004
70 450	+2,3	8 462	-6,5	3,6	4,2	31,8	958 008
167 871	-0,3	17 422	+18,0	5,3	4,5	38,6	958 012
131 586	-1,4	7 228	-5,1	5,3	4,3	36,4	958 016
74 933	-5,9	31 975	-15,4	3,7	3,3	36,6	958 020
12 110	-4,8	2 838	-5,5	2,2	2,6	23,2	958 024
775 878	-4,9	301 197	+52,6	4,5	4,6	64,4	958 028
139 171	+11,3	10 301	+33,1	3,1	3,0	34,7	958 032
154 013	+0,6	21 112	+8,7	3,7	3,4	38,4	958 036
627 183	+1,0	68 002	+11,1	5,0	4,4	44,7	958 040
140 634	-5,0	9 788	-9,4	2,7	3,3	32,1	958 044
739 929	-2,7	153 888	+11,3	3,7	3,8	34,8	958 048



## Noch: 3.1 Leistung der Beherbergungs

Januar bis

Amtliche Schlüssel- nummer	Verwaltungsbezirk	Ankünfte			
		aller Gäste	Verän- derung <sup>1)</sup>	aus- ländischer Gäste	Verän- derung <sup>1)</sup>
<b>962 000</b>	<b>Märkischer Kreis</b>	<b>171 726</b>	<b>-7,5</b>	<b>12 289</b>	<b>-12,1</b>
962 004	Altena, Stadt	12 442	+1,9	515	-18,1
962 008	Balve, Stadt	15 252	+11,6	128	-16,3
962 012	Halver, Stadt	2 540	-23,0	175	-12,5
962 016	Hemer, Stadt	.	.	.	.
962 020	Herscheid	2 941	+10,3	374	+10,3
962 024	Iserlohn, Stadt	28 185	-22,0	2 730	-22,0
962 028	Kierspe, Stadt	975	-0,4	72	-38,5
962 032	Lüdenscheid, Stadt	38 253	-4,6	3 628	-30,3
962 036	Meinerzhagen, Stadt	29 708	-10,3	1 269	-
962 040	Menden (Sauerland), Stadt	9 205	+13,1	693	-13,4
962 044	Nachrodt-Wiblingwerde	11 089	-19,0	232	+28,2
962 048	Neuenrade, Stadt	5 479	-1,9	1 344	+88,5
962 052	Plettenberg, Stadt	6 025	-0,7	356	+45,9
962 056	Schalksmühle	.	.	.	.
962 060	Werdohl, Stadt	3 718	+35,3	410	+25,0
<b>966 000</b>	<b>Kreis Olpe</b>	<b>188 732</b>	<b>+2,9</b>	<b>10 068</b>	<b>+16,0</b>
966 004	Attendorf, Stadt	36 713	+5,6	2 974	+18,5
966 008	Drolshagen, Stadt	4 769	-2,6	658	-10,6
966 012	Finnentrop	10 623	-9,6	737	+2,6
966 016	Kirchhundem	29 772	+7,5	1 432	-0,8
966 020	LenneStadt, Stadt	55 995	+5,6	3 221	+37,8
966 024	Olpe, Stadt	39 849	-1,3	596	+8,8
966 028	Wenden	11 011	+1,3	450	+16,9
<b>970 000</b>	<b>Kreis Siegen-Wittgenstein</b>	<b>178 637</b>	<b>-4,0</b>	<b>18 893</b>	<b>+7,3</b>
970 004	Bad Berleburg, Stadt	32 866	-1,8	1 185	-10,6
970 008	Burbach	7 640	+12,3	578	+35,7
970 012	Erndtebrück	.	.	.	.
970 016	Freudenberg, Stadt	11 680	-19,0	1 914	+20,4
970 020	Hilchenbach, Stadt	18 390	+1,2	940	-9,2
970 024	Kreuztal, Stadt	4 944	+8,6	458	+0,4
970 028	Bad Laasphe, Stadt	26 628	-9,5	3 670	+9,1
970 032	Netphen, Stadt	11 204	+4,4	399	+13,0
970 036	Neunkirchen	.	.	.	.
970 040	Siegen, Stadt	50 281	-5,2	8 965	+9,9
970 044	Wilnsdorf	12 402	-1,6	475	-18,7
<b>974 000</b>	<b>Kreis Soest</b>	<b>242 904</b>	<b>+0,4</b>	<b>12 363</b>	<b>+24,2</b>
974 004	Anröchte	.	.	.	.
974 008	Bad Sassendorf	49 213	-9,7	446	-7,3
974 012	Ense	.	.	.	.
974 016	Erwitte, Stadt	16 941	+34,6	447	+598,4
974 020	Geseke, Stadt	20 384	+9,9	694	+301,2
974 024	Lippetal	931	-16,9	171	+9,6
974 028	Lippstadt, Stadt	49 359	+4,8	3 625	+24,8
974 032	Möhnesee	38 150	-1,6	1 713	+27,7
974 036	Rüthen, Stadt	10 406	-6,2	529	+35,3
974 040	Soest, Stadt	32 750	-2,6	2 175	-5,4
974 044	Warstein, Stadt	13 771	-11,9	1 756	+26,5
974 048	Wolver	.	.	.	.
974 052	Werl, Stadt	4 894	+11,6	344	-6,3
974 056	Wickede (Ruhr)	2 128	-8,1	134	+26,4
<b>978 000</b>	<b>Kreis Unna</b>	<b>114 112</b>	<b>-1,2</b>	<b>14 771</b>	<b>-0,2</b>
978 004	Bergkamen, Stadt	688	+358,7	39	+11,4
978 008	Bönen	.	.	.	.
978 012	Fröndenber, Stadt	4 177	+2,3	344	+12,1
978 016	Holzwickede	.	.	.	.
978 020	Kamen, Stadt	21 171	+11,2	2 580	-12,1
978 024	Lünen, Stadt	21 708	-5,1	1 696	+21,9
978 028	Schwerte, Stadt	16 458	-27,8	831	+6,9
978 032	Selm, Stadt	1 731	-13,7	82	-24,8
978 036	Unna, Stadt	21 991	+2,2	2 879	-1,8
978 040	Werne, Stadt	13 122	+18,3	2 723	+21,8
<b>900 000</b>	<b>Reg.-Bez. Arnsberg</b>	<b>2 446 428</b>	<b>-0,6</b>	<b>319 481</b>	<b>+8,5</b>
	<b>Nordrhein-Westfalen</b>	<b>12 220 055</b>	<b>+0,3</b>	<b>2 107 677</b>	<b>-4,9</b>

Anmerkungen siehe Seite 44



## stätten nach Verwaltungsbezirken

Oktober 2001

Übernachtungen				Mittlere Aufenthaltsdauer <sup>2)</sup>		Mittlere Auslastung der angebotenen Betten <sup>3)</sup>	Amtliche Schlüsselnummer
aller Gäste	Veränderung <sup>1)</sup>	ausländischer Gäste	Veränderung <sup>1)</sup>	aller Gäste	ausländischer Gäste		
<b>399 350</b>	<b>-3,3</b>	<b>30 541</b>	<b>-2,2</b>	<b>2,3</b>	<b>2,5</b>	<b>30,2</b>	<b>962 000</b>
25 846	+2,8	1 345	-26,7	2,1	2,6	28,6	962 004
36 356	+15,8	393	-9,9	2,4	3,1	32,7	962 008
5 238	+14,6	314	-8,5	2,1	1,8	25,9	962 012
.	.	.	.	.	.	.	962 016
5 906	+24,0	1 177	+51,1	2,0	3,1	19,8	962 020
54 197	-17,7	6 097	-17,7	1,9	2,2	27,4	962 024
3 004	+0,1	259	-62,8	3,1	3,6	16,2	962 028
70 196	-0,4	8 626	-10,8	1,8	2,4	31,6	962 032
74 714	-14,6	3 842	+4,9	2,5	3,0	32,2	962 036
17 553	+20,9	1 437	-1,4	1,9	2,1	28,0	962 040
35 991	-0,7	554	+19,9	3,2	2,4	31,9	962 044
11 495	-9,7	2 926	+44,5	2,1	2,2	32,7	962 048
13 165	+14,6	1 319	+76,8	2,2	3,7	26,5	962 052
.	.	.	.	.	.	.	962 056
8 833	+17,7	1 098	+3,8	2,4	2,7	20,5	962 060
<b>497 584</b>	<b>+3,7</b>	<b>28 750</b>	<b>+14,7</b>	<b>2,6</b>	<b>2,9</b>	<b>31,1</b>	<b>966 000</b>
83 097	+8,1	8 297	+15,4	2,3	2,8	33,4	966 004
12 120	-0,4	1 793	-9,9	2,5	2,7	15,7	966 008
28 455	-3,1	2 511	+16,2	2,7	3,4	22,1	966 012
90 207	+2,0	4 368	-3,2	3,0	3,1	31,9	966 016
149 268	+3,0	8 749	+21,9	2,7	2,7	33,9	966 020
115 334	+6,5	2 095	+63,7	2,9	3,5	34,9	966 024
19 103	-3,6	937	+22,3	1,7	2,1	20,7	966 028
<b>887 375</b>	<b>-1,0</b>	<b>46 696</b>	<b>+10,4</b>	<b>5,0</b>	<b>2,5</b>	<b>48,1</b>	<b>970 000</b>
430 394	+0,5	3 280	-14,1	13,1	2,8	67,2	970 004
30 123	+10,3	1 595	+74,9	3,9	2,8	41,6	970 008
.	.	.	.	.	.	.	970 012
19 684	-29,2	3 411	-13,5	1,7	1,8	21,4	970 016
89 823	+10,0	2 856	-28,3	4,9	3,0	39,7	970 020
9 119	+5,1	926	+2,3	1,8	2,0	23,5	970 024
148 009	-6,8	11 500	+16,3	5,6	3,1	47,6	970 028
31 579	+5,5	1 455	+23,5	2,8	3,6	32,8	970 032
.	.	.	.	.	.	.	970 036
93 832	-2,1	19 949	+34,7	1,9	2,2	36,8	970 040
29 383	-9,6	1 106	-51,1	2,4	2,3	32,4	970 044
<b>1 228 702</b>	<b>+1,6</b>	<b>36 063</b>	<b>+52,7</b>	<b>5,1</b>	<b>2,9</b>	<b>47,3</b>	<b>974 000</b>
.	.	.	.	.	.	.	974 004
458 286	-1,5	1 210	+26,4	9,3	2,7	64,1	974 008
.	.	.	.	.	.	.	974 012
147 170	+10,6	2 317	+251,6	8,7	5,2	57,3	974 016
41 360	-5,6	1 124	+240,6	2,0	1,6	18,1	974 020
2 110	-11,0	501	+102,8	2,3	2,9	12,6	974 024
334 493	+4,1	6 559	+30,7	6,8	1,8	57,5	974 028
121 968	+5,0	13 058	+104,1	3,2	7,6	39,0	974 032
24 355	-6,8	1 531	+28,7	2,3	2,9	29,3	974 036
49 876	-4,8	3 679	-13,2	1,5	1,7	26,1	974 040
30 298	-10,3	4 085	+34,6	2,2	2,3	21,3	974 044
.	.	.	.	.	.	.	974 048
8 046	+14,0	540	-3,2	1,6	1,6	34,7	974 052
3 963	+5,1	661	+207,4	1,9	4,9	28,4	974 056
<b>220 257</b>	<b>+1,8</b>	<b>29 719</b>	<b>-2,6</b>	<b>1,9</b>	<b>2,0</b>	<b>32,3</b>	<b>978 000</b>
2 224	+161,3	118	+3,5	3,2	3,0	14,2	978 004
.	.	.	.	.	.	.	978 008
8 052	+7,2	928	+28,7	1,9	2,7	26,8	978 012
.	.	.	.	.	.	.	978 016
33 079	+14,3	4 059	+3,4	1,6	1,6	40,1	978 020
41 194	+2,4	4 204	+38,6	1,9	2,5	27,5	978 024
37 843	-25,5	2 516	-3,2	2,3	3,0	35,1	978 028
2 823	+4,8	175	+6,7	1,6	2,1	13,7	978 032
41 565	+4,3	6 422	-12,3	1,9	2,2	33,3	978 036
26 540	+28,6	5 520	+2,4	2,0	2,0	32,0	978 040
<b>7 888 948</b>	<b>-0,2</b>	<b>1 008 577</b>	<b>+14,0</b>	<b>3,2</b>	<b>3,2</b>	<b>40,0</b>	<b>900 000</b>
<b>31 525 291</b>	<b>+0,5</b>	<b>4 965 319</b>	<b>-1,8</b>	<b>2,6</b>	<b>2,4</b>	<b>39,3</b>	

## 3.2 Leistung der Beherbergungs

Januar bis

Lfd. Nr.	Gemeindegruppe Betriebsart	Ankünfte			
		aller Gäste	Verän- derung <sup>1)</sup>	aus- ländischer Gäste	Verän- derung <sup>1)</sup>
<b>1</b>	<b>Mineral-, Moor-, Sole- und Thermalbäder</b>	<b>711 142</b>	<b>+0,2</b>	<b>86 037</b>	<b>-17,6</b>
2	Hotels	367 597	-0,6	59 050	-18,6
3	Gasthöfe	10 995	-8,9	1 557	-6,6
4	Pensionen	53 639	+2,5	919	+87,9
5	Hotels garnis	91 366	-0,4	18 673	-24,8
6	Erholungs-, Ferien- und Schulungsheime	33 227	-1,9	519	-38,1
7	Ferienhäuser, -wohnungen, -zentren	3 236	+2,8	213	+55,5
8	Hütten, Jugendherbergen u. Ä.	28 385	+14,8	4 836	+32,9
9	Vorsorge- und Reha-Klinken	122 697	+0,6	270	+13,4
<b>10</b>	<b>Heilklimatische Kurorte</b>	<b>253 025</b>	<b>-0,5</b>	<b>41 613</b>	<b>+3,0</b>
11	Hotels	115 794	+5,2	25 772	+3,2
12	Gasthöfe	6 185	-0,3	1 152	-4,6
13	Pensionen	13 382	+4,8	2 407	-4,9
14	Hotels garnis	.	.	.	.
15	Erholungs-, Ferien- und Schulungsheime	52 274	-7,6	247	-8,9
16	Ferienhäuser, -wohnungen, -zentren	41 933	-5,6	11 381	+8,8
17	Hütten, Jugendherbergen u. Ä.	15 235	-5,2	290	-26,8
18	Vorsorge- und Reha-Klinken	.	.	.	.
<b>19</b>	<b>Kneippkurorte</b>	<b>240 859</b>	<b>-3,0</b>	<b>37 311</b>	<b>+3,5</b>
20	Hotels	139 203	-5,0	25 866	-4,9
21	Gasthöfe	8 575	+5,5	845	+24,6
22	Pensionen	8 047	+4,0	1 185	+41,7
23	Hotels garnis	.	.	.	.
24	Erholungs-, Ferien- und Schulungsheime	25 328	-1,0	515	+14,7
25	Ferienhäuser, -wohnungen, -zentren	14 268	-0,3	6 925	+31,4
26	Hütten, Jugendherbergen u. Ä.	34 479	-7,0	872	-20,1
27	Vorsorge- und Reha-Klinken	.	.	.	.
<b>28</b>	<b>Kneippheilbäder</b>	<b>219 853</b>	<b>-3,8</b>	<b>21 640</b>	<b>+8,5</b>
29	Hotels	108 171	-2,9	13 625	+13,8
30	Gasthöfe	15 860	-7,6	3 782	+3,6
31	Pensionen	15 831	+2,0	1 078	+5,9
32	Hotels garnis	4 758	+5,3	418	-5,2
33	Erholungs-, Ferien- und Schulungsheime	23 572	-13,2	463	+1,8
34	Ferienhäuser, -wohnungen, -zentren	8 499	+14,2	1 667	+13,2
35	Hütten, Jugendherbergen u. Ä.	17 215	+8,2	415	-42,3
36	Vorsorge- und Reha-Klinken	25 947	-11,6	192	-14,3
<b>37</b>	<b>Heilbäder zusammen</b>	<b>1 424 879</b>	<b>-1,1</b>	<b>186 601</b>	<b>-7,1</b>
38	Hotels	730 765	-0,9	124 313	-9,0
39	Gasthöfe	41 615	-4,5	7 336	+1,9
40	Pensionen	90 899	+2,9	5 589	+14,6
41	Hotels garnis	104 235	+1,8	20 556	-22,0
42	Erholungs-, Ferien- und Schulungsheime	134 401	-6,1	1 744	-13,4
43	Ferienhäuser, -wohnungen, -zentren	67 936	-2,0	20 186	+16,4
44	Hütten, Jugendherbergen u. Ä.	95 314	+1,6	6 413	+9,7
45	Vorsorge- und Reha-Klinken	159 714	-1,6	464	+0,2

1) Veränderung gegenüber dem Vorjahreszeitraum in % – 2) mittlere Aufenthaltsdauer in Tagen = Übernachtungen / Ankünfte – 3) mittlere Auslastung =

# stätten nach Gemeindegruppen und Betriebsarten

Oktober 2001

Übernachtungen				Mittlere Aufenthaltsdauer <sup>2)</sup>		Mittlere Auslastung der angebotenen Betten <sup>3)</sup>	Lfd. Nr.
aller Gäste	Veränderung <sup>1)</sup>	ausländischer Gäste	Veränderung <sup>1)</sup>	aller Gäste	ausländische Gäste		
<b>4 504 377</b>	<b>+0,8</b>	<b>174 516</b>	<b>-13,9</b>	<b>6,3</b>	<b>2,0</b>	<b>57,6</b>	<b>1</b>
785 765	+0,4	113 472	-15,6	2,1	1,9	38,5	2
24 717	-4,2	2 780	-9,2	2,2	1,8	28,7	3
510 571	-3,4	5 883	+77,3	9,5	6,4	40,4	4
181 564	-5,0	37 589	-22,5	2,0	2,0	33,2	5
122 044	-5,0	1 538	-51,1	3,7	3,0	41,8	6
36 621	-2,5	2 569	+43,5	11,3	12,1	22,1	7
58 259	+7,7	8 467	+37,1	2,1	1,8	40,7	8
2 784 836	+2,4	2 218	-4,8	22,7	8,2	84,9	9
<b>1 030 415</b>	<b>-1,3</b>	<b>156 870</b>	<b>+11,1</b>	<b>4,1</b>	<b>3,8</b>	<b>38,6</b>	<b>10</b>
311 636	+3,7	87 284	+12,1	2,7	3,4	35,1	11
21 690	-2,5	3 880	+4,6	3,5	3,4	24,2	12
54 134	+0,4	7 459	-0,3	4,0	3,1	23,0	13
.	.	.	.	.	.	.	14
221 218	-7,1	599	+20,3	4,2	2,4	42,8	15
220 093	-4,4	56 135	+12,7	5,2	4,9	36,8	16
43 443	-1,2	503	-21,9	2,9	1,7	29,8	17
.	.	.	.	.	.	.	18
<b>808 804</b>	<b>-2,7</b>	<b>117 838</b>	<b>+10,1</b>	<b>3,4</b>	<b>3,2</b>	<b>35,4</b>	<b>19</b>
293 532	-4,9	57 950	-2,6	2,1	2,2	33,8	20
21 130	+4,5	2 308	+21,5	2,5	2,7	15,7	21
29 266	+0,3	3 990	+38,7	3,6	3,4	19,5	22
.	.	.	.	.	.	.	23
116 823	-8,9	6 832	+5,2	4,6	13,3	38,7	24
86 719	-0,6	42 070	+27,5	6,1	6,1	27,9	25
76 886	-7,2	1 807	-4,5	2,2	2,1	32,2	26
.	.	.	.	.	.	.	27
<b>1 304 936</b>	<b>-0,6</b>	<b>87 146</b>	<b>+9,8</b>	<b>5,9</b>	<b>4,0</b>	<b>48,5</b>	<b>28</b>
351 015	-2,5	55 433	+17,1	3,2	4,1	40,6	29
57 608	-6,6	12 982	-5,5	3,6	3,4	25,5	30
87 870	+4,5	4 705	-1,4	5,6	4,4	34,7	31
10 307	+8,7	1 107	+23,3	2,2	2,6	16,9	32
78 013	-9,1	2 693	+1,8	3,3	5,8	38,4	33
54 435	+13,9	9 088	+12,3	6,4	5,5	28,0	34
38 672	+4,1	604	-50,5	2,2	1,5	32,2	35
627 016	+0,2	534	-21,0	24,2	2,8	81,7	36
<b>7 648 532</b>	<b>-0,1</b>	<b>536 370</b>	<b>+1,1</b>	<b>5,4</b>	<b>2,9</b>	<b>49,5</b>	<b>37</b>
1 741 948	-0,6	314 139	-1,6	2,4	2,5	37,4	38
125 145	-3,7	21 950	-2,0	3,0	3,0	23,3	39
681 841	-2,0	22 037	+19,5	7,5	3,9	35,8	40
215 135	-0,7	42 585	-18,0	2,1	2,1	30,4	41
538 098	-7,3	11 662	-8,8	4,0	6,7	41,0	42
397 868	-1,2	109 862	+18,5	5,9	5,4	31,4	43
217 260	-0,4	11 381	+14,6	2,3	1,8	33,5	44
3 731 237	+2,0	2 754	-9,0	23,4	5,9	84,4	45

Übernachtungen / angebotene Bettentage) \* 100

Lfd. Nr.	Gemeindegruppe Betriebsart	Ankünfte			
		aller Gäste	Verän- derung <sup>1)</sup>	aus- ländischer Gäste	Verän- derung <sup>1)</sup>
<b>46</b>	<b>Luftkurorte</b>	<b>425 266</b>	<b>-0,2</b>	<b>36 813</b>	<b>+1,8</b>
47	Hotels	166 412	+2,3	25 129	+5,5
48	Gasthöfe	24 318	-2,1	2 650	-6,8
49	Pensionen	36 502	-1,3	2 077	-6,7
50	Hotels garnis	6 596	+9,6	1 237	+17,6
51	Erholungs-, Ferien- und Schulungsheime	98 141	-3,4	964	+5,5
52	Ferienhäuser, -wohnungen, -zentren	13 549	+0,6	2 513	+16,3
53	Hütten, Jugendherbergen u. Ä.	67 710	-1,4	1 987	-27,4
54	Vorsorge- und Reha-Klinken	12 038	+0,6	256	-38,3
<b>55</b>	<b>Erholungsorte</b>	<b>528 982</b>	<b>-0,5</b>	<b>49 732</b>	<b>-7,0</b>
56	Hotels	189 733	+2,3	31 758	-9,1
57	Gasthöfe	20 754	+1,5	4 197	+5,4
58	Pensionen	18 827	-2,2	863	-19,8
59	Hotels garnis	14 695	-9,3	2 742	-22,4
60	Erholungs-, Ferien- und Schulungsheime	143 739	-6,0	2 520	-2,9
61	Ferienhäuser, -wohnungen, -zentren	15 773	-15,2	2 757	-10,8
62	Hütten, Jugendherbergen u. Ä.	118 390	+5,3	4 834	+15,1
63	Vorsorge- und Reha-Klinken	7 071	+9,7	61	-24,7
<b>64</b>	<b>Sonstige Gemeinden</b>	<b>9 840 928</b>	<b>+0,6</b>	<b>1 834 531</b>	<b>-4,8</b>
65	Hotels	5 917 395	-0,5	1 216 481	-7,5
66	Gasthöfe	156 772	+7,5	18 963	+12,2
67	Pensionen	92 628	+7,8	6 229	+2,6
68	Hotels garnis	2 119 883	+3,1	441 777	-3,0
69	Erholungs-, Ferien- und Schulungsheime	820 530	+1,6	20 227	-22,3
70	Ferienhäuser, -wohnungen, -zentren	189 972	-3,0	69 056	+44,9
71	Hütten, Jugendherbergen u. Ä.	515 790	-0,4	61 569	+4,2
72	Vorsorge- und Reha-Klinken	27 958	-1,5	229	-45,1
<b>73</b>	<b>Nordrhein-Westfalen</b>	<b>12 220 055</b>	<b>+0,3</b>	<b>2 107 677</b>	<b>-4,9</b>
74	Hotels	7 004 305	-0,4	1 397 681	-7,5
75	Gasthöfe	243 459	+3,7	33 146	+7,2
76	Pensionen	238 856	+3,6	14 758	+3,6
77	Hotels garnis	2 245 409	+3,0	466 312	-4,2
78	Erholungs-, Ferien- und Schulungsheime	1 196 811	-0,7	25 455	-19,4
79	Ferienhäuser, -wohnungen, -zentren	287 230	-3,4	94 512	+34,5
80	Hütten, Jugendherbergen u. Ä.	797 204	+0,6	74 803	+4,1
81	Vorsorge- und Reha-Klinken	206 781	-1,1	1 010	-26,6

**stätten nach Gemeindegruppen und Betriebsarten**
**Oktober 2001**

Übernachtungen				Mittlere Aufenthaltsdauer <sup>2)</sup>		Mittlere Auslastung der angebotenen Betten <sup>3)</sup>	Lfd. Nr.
aller Gäste	Veränderung <sup>1)</sup>	ausländischer Gäste	Veränderung <sup>1)</sup>	aller Gäste	ausländische Gäste		
<b>1 426 673</b>	<b>-1,9</b>	<b>111 785</b>	<b>-0,7</b>	<b>3,4</b>	<b>3,0</b>	<b>34,3</b>	<b>46</b>
363 856	+3,7	54 821	+0,5	2,2	2,2	27,4	47
62 505	-2,3	6 482	-7,9	2,6	2,4	21,0	48
172 386	-4,9	7 585	-13,5	4,7	3,7	32,4	49
14 208	+3,4	2 339	+15,7	2,2	1,9	27,2	50
332 956	-4,6	6 783	-0,6	3,4	7,0	43,3	51
90 919	+2,1	21 562	+33,9	6,7	8,6	22,8	52
162 921	-2,8	4 913	-8,6	2,4	2,5	34,6	53
226 922	-5,1	7 300	-38,7	18,9	28,5	71,5	54
<b>1 604 455</b>	<b>+3,9</b>	<b>149 962</b>	<b>-2,8</b>	<b>3,0</b>	<b>3,0</b>	<b>34,8</b>	<b>55</b>
411 150	+1,6	82 883	-13,0	2,2	2,6	29,2	56
45 771	+4,8	10 137	+9,0	2,2	2,4	18,0	57
84 618	+2,1	3 940	-11,7	4,5	4,6	30,6	58
27 141	-5,8	5 987	-17,1	1,8	2,2	26,1	59
493 218	-2,0	10 791	+26,9	3,4	4,3	42,2	60
128 983	+50,1	26 381	+73,2	8,2	9,6	29,2	61
276 322	+5,7	8 610	-34,3	2,3	1,8	37,9	62
137 252	+2,4	1 233	+1,3	19,4	20,2	60,1	63
<b>20 845 631</b>	<b>+0,6</b>	<b>4 167 202</b>	<b>-2,2</b>	<b>2,1</b>	<b>2,3</b>	<b>37,3</b>	<b>64</b>
10 587 889	+0,9	2 497 820	-4,1	1,8	2,1	35,8	65
385 036	+4,7	53 404	+5,9	2,5	2,8	20,7	66
348 486	+0,2	25 399	-35,4	3,8	4,1	33,0	67
4 281 378	+0,8	1 081 418	-5,6	2,0	2,4	36,7	68
2 551 686	-0,9	93 079	-4,2	3,1	4,6	40,0	69
876 115	-2,9	321 624	+42,9	4,6	4,7	51,1	70
1 061 133	+1,9	91 103	-0,6	2,1	1,5	38,2	71
753 908	+1,8	3 355	-45,7	27,0	14,7	79,3	72
<b>31 525 291</b>	<b>+0,5</b>	<b>4 965 319</b>	<b>-1,8</b>	<b>2,6</b>	<b>2,4</b>	<b>39,3</b>	<b>73</b>
<b>13 104 843</b>	<b>+0,8</b>	<b>2 949 663</b>	<b>-4,0</b>	<b>1,9</b>	<b>2,1</b>	<b>35,5</b>	<b>74</b>
<b>618 457</b>	<b>+2,2</b>	<b>91 973</b>	<b>+3,2</b>	<b>2,5</b>	<b>2,8</b>	<b>21,0</b>	<b>75</b>
<b>1 287 331</b>	<b>-1,6</b>	<b>58 961</b>	<b>-17,0</b>	<b>5,4</b>	<b>4,0</b>	<b>34,2</b>	<b>76</b>
<b>4 537 862</b>	<b>+0,7</b>	<b>1 132 329</b>	<b>-6,2</b>	<b>2,0</b>	<b>2,4</b>	<b>36,2</b>	<b>77</b>
<b>3 915 958</b>	<b>-2,3</b>	<b>122 315</b>	<b>-2,3</b>	<b>3,3</b>	<b>4,8</b>	<b>40,7</b>	<b>78</b>
<b>1 493 885</b>	<b>+0,9</b>	<b>479 429</b>	<b>+37,3</b>	<b>5,2</b>	<b>5,1</b>	<b>39,1</b>	<b>79</b>
<b>1 717 636</b>	<b>+1,7</b>	<b>116 007</b>	<b>-3,4</b>	<b>2,2</b>	<b>1,6</b>	<b>37,1</b>	<b>80</b>
<b>4 849 319</b>	<b>+1,6</b>	<b>14 642</b>	<b>-34,4</b>	<b>23,5</b>	<b>14,5</b>	<b>81,9</b>	<b>81</b>

## 3.3 Leistung der Beherbergungsstätten

Januar bis

Lfd. Nr.	Reisegebiet Betriebsart	Ankünfte			
		aller Gäste	Verän- derung <sup>1)</sup>	aus- ländischer Gäste	Verän- derung <sup>1)</sup>
<b>1</b>	<b>Eifel und Region Aachen</b>	<b>897 656</b>	<b>+1,7</b>	<b>163 115</b>	<b>-9,5</b>
2	Hotels	456 800	+0,9	110 150	-10,6
3	Gasthöfe	18 608	+0,1	2 996	-13,5
4	Pensionen	10 769	-2,5	1 702	-18,7
5	Hotels garnis	144 940	+14,6	26 538	-13,8
6	Erholungs-, Ferien- und Schulungsheime	122 625	-12,7	6 484	-32,1
7	Ferienhäuser, -wohnungen, -zentren	16 328	+3,5	6 880	+51,3
8	Hütten, Jugendherbergen u. Ä.	111 195	+9,5	8 069	+30,3
9	Vorsorge- und Reha-Klinken	16 391	+3,5	296	-16,4
<b>10</b>	<b>Niederrhein</b>	<b>1 201 628</b>	<b>+3,4</b>	<b>194 917</b>	<b>-8,4</b>
11	Hotels	781 472	+0,9	149 239	-11,1
12	Gasthöfe	22 787	+7,7	2 519	+0,2
13	Pensionen	14 702	+7,9	458	-50,3
14	Hotels garnis	200 107	+11,3	37 038	+9,9
15	Erholungs-, Ferien- und Schulungsheime	108 627	+3,6	2 375	-12,5
16	Ferienhäuser, -wohnungen, -zentren	.	.	.	.
17	Hütten, Jugendherbergen u. Ä.	70 733	+7,6	3 257	-33,4
18	Vorsorge- und Reha-Klinken	.	.	.	.
<b>19</b>	<b>Münsterland</b>	<b>991 541</b>	<b>+2,2</b>	<b>83 709</b>	<b>+0,4</b>
20	Hotels	608 460	-0,4	59 559	+0,2
21	Gasthöfe	24 399	+0,2	2 662	-4,8
22	Pensionen	33 371	+4,6	1 801	+5,9
23	Hotels garnis	.	.	.	.
24	Erholungs-, Ferien- und Schulungsheime	160 217	+6,2	2 048	-24,4
25	Ferienhäuser, -wohnungen, -zentren	8 009	+18,0	725	+5,8
26	Hütten, Jugendherbergen u. Ä.	57 889	+1,6	2 606	+1,7
27	Vorsorge- und Reha-Klinken	.	.	.	.
<b>28</b>	<b>Teutoburger Wald</b>	<b>1 375 176</b>	<b>-2,9</b>	<b>124 700</b>	<b>-12,6</b>
29	Hotels	789 011	-3,2	91 487	-10,0
30	Gasthöfe	35 218	-6,6	3 083	-7,6
31	Pensionen	77 131	+2,3	1 679	+0,1
32	Hotels garnis	131 289	-7,1	19 744	-16,2
33	Erholungs-, Ferien- und Schulungsheime	120 714	-0,1	1 691	-24,8
34	Ferienhäuser, -wohnungen, -zentren	20 690	-19,4	3 560	-27,2
35	Hütten, Jugendherbergen u. Ä.	93 446	-1,6	2 978	-37,0
36	Vorsorge- und Reha-Klinken	107 677	+2,8	478	-20,2
<b>37</b>	<b>Sauerland</b>	<b>1 390 212</b>	<b>-1,2</b>	<b>194 348</b>	<b>+17,9</b>
38	Hotels	575 374	+1,7	83 763	+5,6
39	Gasthöfe	76 475	+2,1	13 133	+8,1
40	Pensionen	72 735	+0,4	6 456	+15,5
41	Hotels garnis	46 720	+1,6	5 616	+11,9
42	Erholungs-, Ferien- und Schulungsheime	225 545	-6,9	1 484	-14,4
43	Ferienhäuser, -wohnungen, -zentren	235 966	-3,4	81 670	+39,4
44	Hütten, Jugendherbergen u. Ä.	121 608	+0,1	2 213	-8,5
45	Vorsorge- und Reha-Klinken	35 789	-9,9	13	+30,0
<b>46</b>	<b>Siegerland-Wittgenstein</b>	<b>178 637</b>	<b>-4,0</b>	<b>18 893</b>	<b>+7,3</b>
47	Hotels	97 154	-5,4	16 319	+7,8
48	Gasthöfe	8 695	+12,7	568	-1,0
49	Pensionen	7 322	+5,2	549	-11,2
50	Hotels garnis	.	.	.	.
51	Erholungs-, Ferien- und Schulungsheime	28 714	-8,4	360	+39,0
52	Ferienhäuser, -wohnungen, -zentren	.	.	.	.
53	Hütten, Jugendherbergen u. Ä.	6 970	+26,3	97	-33,6
54	Vorsorge- und Reha-Klinken	.	.	.	.

1) Veränderung gegenüber dem Vorjahreszeitraum in % – 2) mittlere Aufenthaltsdauer in Tagen = Übernachtungen / Ankünfte – 3) mittlere Auslastung =

## nach Reisegebieten und Betriebsarten

Oktober 2001

Übernachtungen				Mittlere Aufenthaltsdauer <sup>2)</sup>		Mittlere Auslastung der angebotenen Betten <sup>3)</sup>	Lfd. Nr.
aller Gäste	Veränderung <sup>1)</sup>	ausländischer Gäste	Veränderung <sup>1)</sup>	aller Gäste	ausländischer Gäste		
<b>2 339 700</b>	<b>+3,2</b>	<b>379 255</b>	<b>-7,4</b>	<b>2,6</b>	<b>2,3</b>	<b>37,0</b>	<b>1</b>
867 415	+1,7	214 221	-10,0	1,9	1,9	33,2	2
44 248	+7,0	7 160	-7,6	2,4	2,4	20,0	3
40 175	-24,4	6 684	-69,1	3,7	3,9	24,2	4
279 015	+11,8	55 002	-11,6	1,9	2,1	32,4	5
418 739	-6,6	36 022	-4,4	3,4	5,6	40,6	6
128 851	+64,6	42 302	+52,8	7,9	6,1	32,3	7
268 870	+4,9	14 908	+29,4	2,4	1,8	40,9	8
292 387	+1,9	2 956	-5,4	17,8	10,0	76,0	9
<b>2 460 002</b>	<b>+3,4</b>	<b>425 000</b>	<b>-8,1</b>	<b>2,0</b>	<b>2,2</b>	<b>34,3</b>	<b>10</b>
1 442 954	+3,3	315 018	-8,7	1,8	2,1	33,9	11
53 500	-1,5	5 733	-16,9	2,3	2,3	20,3	12
48 139	+13,9	2 312	-32,1	3,3	5,0	34,5	13
395 865	+4,2	86 754	-3,7	2,0	2,3	30,4	14
283 353	+0,6	8 877	+9,1	2,6	3,7	41,5	15
.	.	.	.	.	.	.	16
166 781	+5,6	6 151	-28,4	2,4	1,9	40,1	17
.	.	.	.	.	.	.	18
<b>2 202 473</b>	<b>+0,8</b>	<b>173 573</b>	<b>+3,2</b>	<b>2,2</b>	<b>2,1</b>	<b>33,9</b>	<b>19</b>
1 025 100	+0,4	112 942	+2,8	1,7	1,9	29,7	20
48 102	-0,8	6 655	-0,1	2,0	2,5	18,0	21
134 206	+4,0	5 922	-2,7	4,0	3,3	38,9	22
.	.	.	.	.	.	.	23
637 374	-2,8	10 441	-14,4	4,0	5,1	43,9	24
51 518	+17,7	8 040	+8,1	6,4	11,1	32,8	25
115 615	+1,9	5 581	+14,6	2,0	2,1	40,9	26
.	.	.	.	.	.	.	27
<b>5 697 798</b>	<b>-0,1</b>	<b>333 335</b>	<b>-4,0</b>	<b>4,1</b>	<b>2,7</b>	<b>42,6</b>	<b>28</b>
1 583 359	-0,3	209 777	-2,4	2,0	2,3	32,1	29
88 250	-6,6	9 550	-11,4	2,5	3,1	17,8	30
539 504	-3,8	8 126	-9,9	7,0	4,8	34,9	31
269 099	-	51 345	+6,9	2,0	2,6	33,3	32
401 322	-1,3	8 836	-11,0	3,3	5,2	37,2	33
147 798	-11,7	29 824	-4,8	7,1	8,4	18,3	34
216 472	-2,8	7 666	-24,6	2,3	2,6	31,0	35
2 451 994	+2,5	8 211	-36,2	22,8	17,2	81,5	36
<b>5 319 563</b>	<b>-0,6</b>	<b>747 453</b>	<b>+23,8</b>	<b>3,8</b>	<b>3,8</b>	<b>40,3</b>	<b>37</b>
1 424 306	+2,6	262 239	+9,0	2,5	3,1	34,0	38
218 226	-1,0	39 865	+4,6	2,9	3,0	23,2	39
423 140	-2,1	24 319	+14,7	5,8	3,8	34,0	40
97 664	+0,6	11 841	+10,2	2,1	2,1	29,6	41
854 614	-6,1	11 081	-4,7	3,8	7,5	40,1	42
1 135 677	-2,6	393 162	+42,6	4,8	4,8	48,5	43
285 465	+1,2	4 805	-13,8	2,3	2,2	28,5	44
880 471	+3,3	141	-22,1	24,6	10,8	85,9	45
<b>887 375</b>	<b>-1,0</b>	<b>46 696</b>	<b>+10,4</b>	<b>5,0</b>	<b>2,5</b>	<b>48,1</b>	<b>46</b>
173 742	-6,0	33 172	+0,4	1,8	2,0	29,1	47
23 144	+15,5	1 963	-17,2	2,7	3,5	19,2	48
33 287	+1,2	2 026	-19,8	4,5	3,7	31,4	49
.	.	.	.	.	.	.	50
96 561	-7,8	1 577	+96,9	3,4	4,4	41,7	51
.	.	.	.	.	.	.	52
16 372	+20,0	168	-66,8	2,3	1,7	26,8	53
.	.	.	.	.	.	.	54

Übernachtungen / angebotene Bettentage) \* 100

Januar bis

Lfd. Nr.	Reisegebiet Betriebsart	Ankünfte			
		aller Gäste	Verän- derung <sup>1)</sup>	aus- ländischer Gäste	Verän- derung <sup>1)</sup>
<b>55</b>	<b>Bergisches Land</b>	<b>1 091 173</b>	<b>+1,0</b>	<b>159 439</b>	<b>-10,2</b>
56	Hotels	644 556	+2,1	128 028	-4,5
57	Gasthöfe	7 419	-0,9	827	-10,5
58	Pensionen	4 114	+19,8	272	+21,4
59	Hotels garnis	171 803	-2,6	25 245	-27,5
60	Erholungs-, Ferien- und Schulungsheime	176 757	-0,6	2 528	-49,2
61	Ferienhäuser, -wohnungen, -zentren	289	-67,9	21	-62,5
62	Hütten, Jugendherbergen u. Ä.	71 680	+4,4	2 516	-1,8
63	Vorsorge- und Reha-Klinken	14 555	+1,3	2	-89,5
<b>64</b>	<b>Bonn und Rhein-Sieg-Kreis</b>	<b>867 352</b>	<b>-2,4</b>	<b>119 214</b>	<b>-5,1</b>
65	Hotels	500 690	-5,8	68 923	-12,6
66	Gasthöfe	12 999	-4,1	893	-14,5
67	Pensionen	8 314	+11,4	772	+30,4
68	Hotels garnis	186 582	+4,1	33 905	+4,6
69	Erholungs-, Ferien- und Schulungsheime	117 953	-2,1	5 892	+18,3
70	Ferienhäuser, -wohnungen, -zentren	.	.	.	.
71	Hütten, Jugendherbergen u. Ä.	39 498	+11,4	8 828	+14,3
72	Vorsorge- und Reha-Klinken	.	.	.	.
<b>73</b>	<b>Köln</b>	<b>1 491 309</b>	<b>+1,7</b>	<b>453 645</b>	<b>-4,1</b>
74	Hotels	842 081	+2,7	277 904	-8,2
75	Gasthöfe	11 186	+41,2	4 415	+89,1
76	Pensionen	4 708	+25,9	411	+30,5
77	Hotels garnis	511 576	+2,5	134 924	-1,4
78	Erholungs-, Ferien- und Schulungsheime	.	.	.	.
79	Ferienhäuser, -wohnungen, -zentren	-	-100,0	-	-
80	Hütten, Jugendherbergen u. Ä.	.	.	.	.
81	Vorsorge- und Reha-Klinken	-	-	-	-
<b>82</b>	<b>Düsseldorf</b>	<b>1 066 025</b>	<b>-0,3</b>	<b>375 763</b>	<b>-6,5</b>
83	Hotels	633 610	+1,2	249 749	-6,2
84	Gasthöfe	377	-68,6	76	+5,6
85	Pensionen	2 502	-4,3	369	+10,1
86	Hotels garnis	405 254	-1,2	120 200	-6,6
87	Erholungs-, Ferien- und Schulungsheime	.	.	.	.
88	Ferienhäuser, -wohnungen, -zentren	.	.	.	.
89	Hütten, Jugendherbergen u. Ä.	.	.	.	.
90	Vorsorge- und Reha-Klinken	-	-	-	-
<b>91</b>	<b>Ruhrgebiet</b>	<b>1 669 346</b>	<b>+1,0</b>	<b>219 934</b>	<b>-7,4</b>
92	Hotels	1 075 097	-2,4	162 560	-10,6
93	Gasthöfe	25 296	+26,0	1 974	+14,6
94	Pensionen	3 188	+67,0	289	+57,1
95	Hotels garnis	340 748	+4,7	47 921	+3,0
96	Erholungs-, Ferien- und Schulungsheime	127 324	+17,3	2 257	+12,7
97	Ferienhäuser, -wohnungen, -zentren	2 312	+56,5	1 346	+5,7
98	Hütten, Jugendherbergen u. Ä.	86 707	+1,7	3 368	-4,3
99	Vorsorge- und Reha-Klinken	8 674	-1,7	219	-44,0
<b>100</b>	<b>Nordrhein-Westfalen</b>	<b>12 220 055</b>	<b>+0,3</b>	<b>2 107 677</b>	<b>-4,9</b>
101	Hotels	7 004 305	-0,4	1 397 681	-7,5
102	Gasthöfe	243 459	+3,7	33 146	+7,2
103	Pensionen	238 856	+3,6	14 758	+3,6
104	Hotels garnis	2 245 409	+3,0	466 312	-4,2
105	Erholungs-, Ferien- und Schulungsheime	1 196 811	-0,7	25 455	-19,4
106	Ferienhäuser, -wohnungen, -zentren	287 230	-3,4	94 512	+34,5
107	Hütten, Jugendherbergen u. Ä.	797 204	+0,6	74 803	+4,1
108	Vorsorge- und Reha-Klinken	206 781	-1,1	1 010	-26,6

Anmerkungen siehe Seite 62



## nach Reisegebieten und Betriebsarten

Oktober 2001

Übernachtungen				Mittlere Aufenthaltsdauer <sup>2)</sup>		Mittlere Auslastung der angebotenen Betten <sup>3)</sup>	Lfd. Nr.
aller Gäste	Veränderung <sup>1)</sup>	ausländischer Gäste	Veränderung <sup>1)</sup>	aller Gäste	ausländischer Gäste		
<b>2 602 701</b>	<b>-1,9</b>	<b>362 408</b>	<b>-9,6</b>	<b>2,4</b>	<b>2,3</b>	<b>37,1</b>	<b>55</b>
1 170 276	-1,0	267 752	-6,8	1,8	2,1	33,5	56
18 548	-3,5	2 256	-11,4	2,5	2,7	19,2	57
17 193	+8,9	1 344	+41,5	4,2	4,9	20,2	58
364 739	-0,2	71 867	-16,8	2,1	2,8	32,4	59
505 168	-4,9	11 521	-22,2	2,9	4,6	39,5	60
1 258	-68,5	363	-35,6	4,4	17,3	8,7	61
177 397	-2,2	7 256	-7,5	2,5	2,9	35,2	62
348 122	-1,4	49	-87,8	23,9	24,5	83,5	63
<b>1 889 047</b>	<b>-1,4</b>	<b>304 483</b>	<b>-6,0</b>	<b>2,2</b>	<b>2,6</b>	<b>37,4</b>	<b>64</b>
936 360	-0,7	166 732	-5,6	1,9	2,4	35,3	65
38 711	+5,5	2 784	-15,9	3,0	3,1	19,8	66
20 055	+11,8	2 058	-7,1	2,4	2,7	34,5	67
400 766	-4,6	94 451	-10,8	2,1	2,8	39,1	68
368 209	+0,5	26 081	+16,4	3,1	4,4	43,6	69
.	.	.	.	.	.	.	70
77 652	-2,1	12 371	-8,6	2,0	1,4	40,6	71
.	.	.	.	.	.	.	72
<b>2 731 740</b>	<b>+4,8</b>	<b>920 885</b>	<b>+0,9</b>	<b>1,8</b>	<b>2,0</b>	<b>46,2</b>	<b>73</b>
1 477 820	+6,5	548 519	+0,3	1,8	2,0	45,7	74
23 263	+27,0	9 620	+72,0	2,1	2,2	31,9	75
10 945	+33,0	1 446	+41,6	2,3	3,5	54,3	76
1 037 031	+2,4	321 781	-0,4	2,0	2,4	44,5	77
.	.	.	.	.	.	.	78
-	-100,0	-	-	-	-	-	79
.	.	.	.	.	.	.	80
-	-	-	-	-	-	-	81
<b>2 031 491</b>	<b>-1,6</b>	<b>799 728</b>	<b>-6,8</b>	<b>1,9</b>	<b>2,1</b>	<b>42,9</b>	<b>82</b>
1 126 891	+1,9	487 340	-3,1	1,8	2,0	46,3	83
1 240	-38,5	351	+14,3	3,3	4,6	9,5	84
9 152	+4,2	2 522	+32,5	3,7	6,8	39,4	85
843 088	-5,7	298 576	-11,9	2,1	2,5	38,8	86
.	.	.	.	.	.	.	87
.	.	.	.	.	.	.	88
.	.	.	.	.	.	.	89
-	-	-	-	-	-	-	90
<b>3 363 401</b>	<b>+0,2</b>	<b>472 503</b>	<b>-10,5</b>	<b>2,0</b>	<b>2,1</b>	<b>37,2</b>	<b>91</b>
1 876 620	-3,9	331 951	-12,0	1,7	2,0	36,7	92
61 225	+22,7	6 036	+24,5	2,4	3,1	23,9	93
11 535	+78,2	2 202	+110,5	3,6	7,6	33,1	94
663 991	+1,7	109 649	-7,5	1,9	2,3	33,4	95
332 262	+15,4	6 814	+5,9	2,6	3,0	39,0	96
7 326	+24,2	4 417	-11,6	3,2	3,3	29,3	97
178 415	+9,4	8 204	-13,7	2,1	2,4	35,9	98
232 027	-1,3	3 230	-43,0	26,7	14,7	86,1	99
<b>31 525 291</b>	<b>+0,5</b>	<b>4 965 319</b>	<b>-1,8</b>	<b>2,6</b>	<b>2,4</b>	<b>39,3</b>	<b>100</b>
<b>13 104 843</b>	<b>+0,8</b>	<b>2 949 663</b>	<b>-4,0</b>	<b>1,9</b>	<b>2,1</b>	<b>35,5</b>	<b>101</b>
<b>618 457</b>	<b>+2,2</b>	<b>91 973</b>	<b>+3,2</b>	<b>2,5</b>	<b>2,8</b>	<b>21,0</b>	<b>102</b>
<b>1 287 331</b>	<b>-1,6</b>	<b>58 961</b>	<b>-17,0</b>	<b>5,4</b>	<b>4,0</b>	<b>34,2</b>	<b>103</b>
<b>4 537 862</b>	<b>+0,7</b>	<b>1 132 329</b>	<b>-6,2</b>	<b>2,0</b>	<b>2,4</b>	<b>36,2</b>	<b>104</b>
<b>3 915 958</b>	<b>-2,3</b>	<b>122 315</b>	<b>-2,3</b>	<b>3,3</b>	<b>4,8</b>	<b>40,7</b>	<b>105</b>
<b>1 493 885</b>	<b>+0,9</b>	<b>479 429</b>	<b>+37,3</b>	<b>5,2</b>	<b>5,1</b>	<b>39,1</b>	<b>106</b>
<b>1 717 636</b>	<b>+1,7</b>	<b>116 007</b>	<b>-3,4</b>	<b>2,2</b>	<b>1,6</b>	<b>37,1</b>	<b>107</b>
<b>4 849 319</b>	<b>+1,6</b>	<b>14 642</b>	<b>-34,4</b>	<b>23,5</b>	<b>14,5</b>	<b>81,9</b>	<b>108</b>

### 3.4 Leistung der Beherbergungsstätten nach Reisegebieten und Herkunftsländern

Januar bis Oktober 2001

Reisegebiet Herkunftsland (ständiger Wohnsitz)	Ankünfte		Übernachtungen			Mittlere Aufenthalts- dauer <sup>3)</sup>
	aller Gäste	Verän- derung <sup>1)</sup>	aller Gäste	Verän- derung <sup>1)</sup>	Anteil <sup>2)</sup>	
<b>Eifel und Region Aachen</b>	<b>897 656</b>	<b>+1,7</b>	<b>2 339 700</b>	<b>+3,2</b>	<b>100</b>	<b>2,6</b>
<b>Bundesrepublik Deutschland</b>	<b>734 541</b>	<b>+4,6</b>	<b>1 960 445</b>	<b>+5,6</b>	<b>83,8</b>	<b>2,7</b>
darunter Nordrhein-Westfalen	280 328	+1,9	938 269	+1,9	40,1	3,3
<b>Ausland</b>	<b>163 115</b>	<b>-9,5</b>	<b>379 255</b>	<b>-7,4</b>	<b>16,2</b>	<b>2,3</b>
<b>Europa</b>	<b>118 840</b>	<b>-11,8</b>	<b>272 917</b>	<b>-9,9</b>	<b>72,0</b>	<b>2,3</b>
EU-Länder	98 847	-11,7	218 139	-5,2	57,5	2,2
Belgien	21 246	+2,6	55 289	+4,5	14,6	2,6
Dänemark	3 262	-24,4	5 306	-26,3	1,4	1,6
Finnland	1 135	-31,0	2 187	-31,8	0,6	1,9
Frankreich	11 533	-7,3	21 807	+4,0	5,7	1,9
Griechenland	974	-2,4	2 811	-9,2	0,7	2,9
Vereinigtes Königreich	19 266	-29,5	37 014	-22,8	9,8	1,9
Republik Irland	717	+14,2	1 433	+2,7	0,4	2,0
Italien	6 624	+3,9	15 409	+5,9	4,1	2,3
Luxemburg	904	-14,7	1 807	-17,1	0,5	2,0
Niederlande	21 382	+1,1	49 389	+7,9	13,0	2,3
Österreich	3 552	-25,5	7 146	-21,1	1,9	2,0
Portugal	803	+0,5	3 332	+42,6	0,9	4,1
Schweden	3 705	-34,7	6 983	-39,8	1,8	1,9
Spanien	3 744	-6,7	8 226	+2,7	2,2	2,2
Baltische Staaten	856	-19,0	2 413	-12,8	0,6	2,8
Island	102	-43,3	189	-46,0	-	1,9
Norwegen	1 234	-37,2	1 985	-45,2	0,5	1,6
Polen	4 186	+10,8	9 779	+16,8	2,6	2,3
Russland	1 918	-0,1	4 606	-14,4	1,2	2,4
Schweiz	3 782	-6,8	7 417	-3,4	2,0	2,0
Tschechische Republik	1 828	-23,8	5 222	-4,0	1,4	2,9
Türkei	1 297	-8,3	3 381	+17,0	0,9	2,6
Ungarn	1 129	-22,2	3 323	-18,3	0,9	2,9
Sonstige europäische Länder	3 661	-20,7	16 463	-48,8	4,3	4,5
<b>Afrika</b>	<b>2 426</b>	<b>-14,2</b>	<b>10 510</b>	<b>-15,6</b>	<b>2,8</b>	<b>4,3</b>
Republik Südafrika	352	-8,1	1 378	-16,5	0,4	3,9
Sonstige afrikanische Länder	2 074	-15,1	9 132	-15,5	2,4	4,4
<b>Asien</b>	<b>25 631</b>	<b>+1,2</b>	<b>55 206</b>	<b>+5,6</b>	<b>14,6</b>	<b>2,2</b>
Arabische Golfstaaten	1 475	-7,0	6 137	-8,3	1,6	4,2
Volksrepublik China und Hongkong	3 319	-6,0	7 292	+9,6	1,9	2,2
Israel	1 800	+57,8	8 779	+116,8	2,3	4,9
Japan	2 313	-32,5	5 920	-22,8	1,6	2,6
Südkorea	661	-14,4	1 348	-0,4	0,4	2,0
Taiwan	2 743	-39,9	4 133	-39,5	1,1	1,5
Sonstige asiatische Länder	13 320	+29,1	21 597	+13,5	5,7	1,6
<b>Amerika</b>	<b>10 545</b>	<b>-23,1</b>	<b>28 344</b>	<b>-20,4</b>	<b>7,5</b>	<b>2,7</b>
Kanada	897	-32,9	2 008	-25,5	0,5	2,2
USA	7 881	-23,5	19 764	-21,5	5,2	2,5
Mittelamerika und Karibik	524	+23,6	1 348	+16,2	0,4	2,6
Brasilien	535	-26,1	1 903	-38,2	0,5	3,6
Sonstige südamerikanische Länder	708	-23,9	3 321	-4,8	0,9	4,7
<b>Australien, Neuseeland und Ozeanien</b>	<b>795</b>	<b>+18,5</b>	<b>2 304</b>	<b>+29,4</b>	<b>0,6</b>	<b>2,9</b>
<b>Ohne Angabe</b>	<b>4 878</b>	<b>+70,6</b>	<b>9 974</b>	<b>+122,4</b>	<b>2,6</b>	<b>2,0</b>

1) Veränderung gegenüber dem Vorjahreszeitraum in % – 2) Bei Übernachtungen von Gästen aus der Bundesrepublik Deutschland und dem Ausland: Anteil an allen Übernachtungen im Bundesgebiet; sonst: Anteil an allen Übernachtungen am Ausland zusammen. – 3) mittlere Aufenthaltsdauer in Tagen = Übernachtungen / Ankünfte

# Noch: **3.4 Leistung der Beherbergungsstätten nach Reisegebieten und Herkunftsländern**

Januar bis Oktober 2001

Reisegebiet Herkunftsland (ständiger Wohnsitz)	Ankünfte		Übernachtungen			Mittlere Aufenthalts- dauer <sup>3)</sup>
	aller Gäste	Verän- derung <sup>1)</sup>	aller Gäste	Verän- derung <sup>1)</sup>	Anteil <sup>2)</sup>	
<b>Niederrhein</b>	<b>1 201 628</b>	<b>+3,4</b>	<b>2 460 002</b>	<b>+3,4</b>	<b>100</b>	<b>2,0</b>
<b>Bundesrepublik Deutschland</b>	<b>1 006 711</b>	<b>+6,0</b>	<b>2 035 002</b>	<b>+6,1</b>	<b>82,7</b>	<b>2,0</b>
darunter Nordrhein-Westfalen	279 220	+12,0	650 929	+8,8	26,5	2,3
<b>Ausland</b>	<b>194 917</b>	<b>-8,4</b>	<b>425 000</b>	<b>-8,1</b>	<b>17,3</b>	<b>2,2</b>
<b>Europa</b>	<b>160 998</b>	<b>-3,7</b>	<b>328 347</b>	<b>-4,8</b>	<b>77,3</b>	<b>2,0</b>
EU-Länder	133 563	-3,2	263 305	-2,8	62,0	2,0
Belgien	10 901	-7,2	18 287	-11,4	4,3	1,7
Dänemark	4 735	-3,1	9 492	-16,3	2,2	2,0
Finnland	1 251	-32,4	2 274	-29,5	0,5	1,8
Frankreich	11 803	-12,6	22 139	-13,1	5,2	1,9
Griechenland	1 184	+1,6	3 154	-1,0	0,7	2,7
Vereinigtes Königreich	24 710	-13,0	55 357	-4,0	13,0	2,2
Republik Irland	592	-25,2	1 271	-27,5	0,3	2,1
Italien	9 980	-9,2	24 101	-7,4	5,7	2,4
Luxemburg	986	-26,3	1 830	-15,6	0,4	1,9
Niederlande	50 008	+12,3	83 909	+14,1	19,7	1,7
Österreich	7 697	+9,6	20 725	+15,1	4,9	2,7
Portugal	943	-46,8	2 671	-57,1	0,6	2,8
Schweden	4 331	-13,1	6 979	-18,7	1,6	1,6
Spanien	4 442	-11,0	11 116	-14,5	2,6	2,5
Baltische Staaten	514	-44,1	1 523	-24,5	0,4	3,0
Island	275	+18,5	583	-25,2	0,1	2,1
Norwegen	1 453	-7,7	2 712	-21,7	0,6	1,9
Polen	4 507	+4,2	10 478	-15,3	2,5	2,3
Russland	2 784	+10,0	9 494	+7,3	2,2	3,4
Schweiz	8 571	-10,5	16 114	-14,8	3,8	1,9
Tschechische Republik	2 157	-5,8	6 075	-17,8	1,4	2,8
Türkei	3 166	-7,4	7 484	-12,0	1,8	2,4
Ungarn	1 048	-11,3	2 690	-5,8	0,6	2,6
Sonstige europäische Länder	2 960	-8,8	7 889	-11,5	1,9	2,7
<b>Afrika</b>	<b>1 344</b>	<b>-36,3</b>	<b>4 447</b>	<b>-31,2</b>	<b>1,0</b>	<b>3,3</b>
Republik Südafrika	434	-55,2	1 291	-48,5	0,3	3,0
Sonstige afrikanische Länder	910	-20,3	3 156	-20,3	0,7	3,5
<b>Asien</b>	<b>9 781</b>	<b>-16,2</b>	<b>32 348</b>	<b>-4,8</b>	<b>7,6</b>	<b>3,3</b>
Arabische Golfstaaten	530	-4,3	2 350	-3,5	0,6	4,4
Volksrepublik China und Hongkong	2 138	+17,7	7 889	+33,0	1,9	3,7
Israel	885	-30,1	2 555	-43,3	0,6	2,9
Japan	2 549	-35,6	7 616	-24,9	1,8	3,0
Südkorea	837	-14,6	3 037	+17,1	0,7	3,6
Taiwan	294	-28,1	997	-17,5	0,2	3,4
Sonstige asiatische Länder	2 548	-5,0	7 904	+10,1	1,9	3,1
<b>Amerika</b>	<b>12 440</b>	<b>-34,1</b>	<b>40 845</b>	<b>-22,2</b>	<b>9,6</b>	<b>3,3</b>
Kanada	1 369	-16,1	4 622	-7,7	1,1	3,4
USA	9 573	-36,3	30 893	-21,2	7,3	3,2
Mittelamerika und Karibik	329	-13,2	1 100	-8,7	0,3	3,3
Brasilien	732	-30,2	2 922	-28,2	0,7	4,0
Sonstige südamerikanische Länder	437	-44,0	1 308	-56,9	0,3	3,0
<b>Australien, Neuseeland und Ozeanien</b>	<b>965</b>	<b>-5,9</b>	<b>2 621</b>	<b>+7,0</b>	<b>0,6</b>	<b>2,7</b>
<b>Ohne Angabe</b>	<b>9 389</b>	<b>-20,3</b>	<b>16 392</b>	<b>-25,7</b>	<b>3,9</b>	<b>1,7</b>

Anmerkungen siehe Seite 66

### Noch: 3.4 Leistung der Beherbergungsstätten nach Reisegebieten und Herkunftsländern

Januar bis Oktober 2001

Reisegebiet Herkunftsland (ständiger Wohnsitz)	Ankünfte		Übernachtungen			Mittlere Aufenthalts- dauer <sup>3)</sup>
	aller Gäste	Verän- derung <sup>1)</sup>	aller Gäste	Verän- derung <sup>1)</sup>	Anteil <sup>2)</sup>	
<b>Münsterland</b>	<b>991 541</b>	<b>+2,2</b>	<b>2 202 473</b>	<b>+0,8</b>	<b>100</b>	<b>2,2</b>
<b>Bundesrepublik Deutschland</b>	<b>907 832</b>	<b>+2,4</b>	<b>2 028 900</b>	<b>+0,6</b>	<b>92,1</b>	<b>2,2</b>
darunter Nordrhein-Westfalen	388 453	+2,0	967 090	-2,3	43,9	2,5
<b>Ausland</b>	<b>83 709</b>	<b>+0,4</b>	<b>173 573</b>	<b>+3,2</b>	<b>7,9</b>	<b>2,1</b>
<b>Europa</b>	<b>69 540</b>	<b>-2,3</b>	<b>139 627</b>	<b>+0,5</b>	<b>80,4</b>	<b>2,0</b>
EU-Länder	53 437	-2,5	93 432	-6,1	53,8	1,7
Belgien	3 464	-8,1	5 903	-18,7	3,4	1,7
Dänemark	8 301	-5,3	10 188	-5,9	5,9	1,2
Finnland	1 188	+16,6	1 977	+15,7	1,1	1,7
Frankreich	4 813	+2,3	8 209	-7,6	4,7	1,7
Griechenland	354	-4,3	883	+9,1	0,5	2,5
Vereinigtes Königreich	7 423	-5,5	13 579	-15,4	7,8	1,8
Republik Irland	324	-6,4	543	-14,5	0,3	1,7
Italien	2 824	-0,7	5 661	+7,0	3,3	2,0
Luxemburg	641	+30,3	1 174	+32,7	0,7	1,8
Niederlande	14 719	-1,9	28 261	-3,9	16,3	1,9
Österreich	2 639	+2,7	5 306	-14,4	3,1	2,0
Portugal	468	+31,8	1 177	+29,3	0,7	2,5
Schweden	4 628	-9,3	6 217	-13,5	3,6	1,3
Spanien	1 651	+2,5	4 354	+25,8	2,5	2,6
Baltische Staaten	693	+30,3	2 423	+101,2	1,4	3,5
Island	69	-5,5	170	+44,1	0,1	2,5
Norwegen	1 795	+5,2	2 476	-0,2	1,4	1,4
Polen	4 009	-15,7	16 637	+31,6	9,6	4,1
Russland	1 337	+18,6	4 082	+7,4	2,4	3,1
Schweiz	3 041	-11,9	6 166	-0,1	3,6	2,0
Tschechische Republik	938	-25,4	2 532	-20,5	1,5	2,7
Türkei	527	+2,3	1 127	-7,0	0,6	2,1
Ungarn	2 264	+102,0	4 523	+55,2	2,6	2,0
Sonstige europäische Länder	1 430	-21,8	6 059	+7,7	3,5	4,2
<b>Afrika</b>	<b>381</b>	<b>+15,8</b>	<b>2 693</b>	<b>+205,3</b>	<b>1,6</b>	<b>7,1</b>
Republik Südafrika	132	-	357	-13,6	0,2	2,7
Sonstige afrikanische Länder	249	+26,4	2 336	+398,1	1,3	9,4
<b>Asien</b>	<b>2 812</b>	<b>+2,6</b>	<b>7 302</b>	<b>+3,6</b>	<b>4,2</b>	<b>2,6</b>
Arabische Golfstaaten	300	+39,5	912	+35,7	0,5	3,0
Volksrepublik China und Hongkong	624	+21,6	1 640	+11,0	0,9	2,6
Israel	243	-5,1	537	-11,7	0,3	2,2
Japan	1 041	-4,6	2 326	-3,8	1,3	2,2
Südkorea	162	-	304	-14,8	0,2	1,9
Taiwan	84	+5,0	253	+22,8	0,1	3,0
Sonstige asiatische Länder	358	-15,6	1 330	+1,4	0,8	3,7
<b>Amerika</b>	<b>5 223</b>	<b>+0,1</b>	<b>12 615</b>	<b>-6,1</b>	<b>7,3</b>	<b>2,4</b>
Kanada	577	+18,5	1 195	-21,7	0,7	2,1
USA	3 935	-0,4	9 443	-3,4	5,4	2,4
Mittelamerika und Karibik	127	-25,3	268	-16,5	0,2	2,1
Brasilien	295	-24,6	828	-32,2	0,5	2,8
Sonstige südamerikanische Länder	289	+33,8	881	+49,3	0,5	3,0
<b>Australien, Neuseeland und Ozeanien</b>	<b>424</b>	<b>+1,7</b>	<b>990</b>	<b>+12,4</b>	<b>0,6</b>	<b>2,3</b>
<b>Ohne Angabe</b>	<b>5 329</b>	<b>+50,7</b>	<b>10 346</b>	<b>+46,5</b>	<b>6,0</b>	<b>1,9</b>

Anmerkungen siehe Seite 66

# Noch: **3.4 Leistung der Beherbergungsstätten nach Reisegebieten und Herkunftsländern**

Januar bis Oktober 2001

Reisegebiet Herkunftsland (ständiger Wohnsitz)	Ankünfte		Übernachtungen			Mittlere Aufenthalts- dauer <sup>3)</sup>
	aller Gäste	Verän- derung <sup>1)</sup>	aller Gäste	Verän- derung <sup>1)</sup>	Anteil <sup>2)</sup>	
<b>Teutoburger Wald</b>	<b>1 375 176</b>	<b>-2,9</b>	<b>5 697 798</b>	<b>-0,1</b>	<b>100</b>	<b>4,1</b>
<b>Bundesrepublik Deutschland</b>	<b>1 250 476</b>	<b>-1,8</b>	<b>5 364 463</b>	<b>+0,2</b>	<b>94,1</b>	<b>4,3</b>
darunter Nordrhein-Westfalen	441 532	-2,7	2 623 170	-2,6	46,0	5,9
<b>Ausland</b>	<b>124 700</b>	<b>-12,6</b>	<b>333 335</b>	<b>-4,0</b>	<b>5,9</b>	<b>2,7</b>
<b>Europa</b>	<b>100 237</b>	<b>-12,2</b>	<b>269 658</b>	<b>-5,3</b>	<b>80,9</b>	<b>2,7</b>
EU-Länder	77 101	-13,4	195 658	-6,2	58,7	2,5
Belgien	6 089	-17,9	12 200	-15,8	3,7	2,0
Dänemark	7 024	-14,0	17 460	-3,3	5,2	2,5
Finnland	1 217	+0,7	3 055	+22,2	0,9	2,5
Frankreich	8 176	-8,1	16 975	+1,8	5,1	2,1
Griechenland	724	-2,8	1 858	+12,3	0,6	2,6
Vereinigtes Königreich	13 474	-11,4	31 284	-3,5	9,4	2,3
Republik Irland	745	+11,0	1 989	+19,9	0,6	2,7
Italien	6 477	+12,5	14 601	+21,2	4,4	2,3
Luxemburg	523	-61,3	1 224	-54,7	0,4	2,3
Niederlande	20 368	-21,3	66 547	-10,8	20,0	3,3
Österreich	5 001	+0,3	12 590	+2,0	3,8	2,5
Portugal	903	-24,7	3 332	-17,8	1,0	3,7
Schweden	3 795	-15,0	6 873	-12,5	2,1	1,8
Spanien	2 585	-17,9	5 670	-24,9	1,7	2,2
Baltische Staaten	986	+6,7	2 532	+7,3	0,8	2,6
Island	84	-38,7	161	-33,7	-	1,9
Norwegen	1 488	-23,6	2 983	-11,5	0,9	2,0
Polen	6 510	-16,4	27 696	-20,4	8,3	4,3
Russland	2 391	+9,0	8 256	+28,5	2,5	3,5
Schweiz	4 927	-0,3	9 090	-4,1	2,7	1,8
Tschechische Republik	2 195	-8,4	8 560	+43,9	2,6	3,9
Türkei	1 128	-22,7	2 310	-27,5	0,7	2,0
Ungarn	1 613	+16,6	5 294	+24,3	1,6	3,3
Sonstige europäische Länder	1 814	-7,1	7 118	+17,0	2,1	3,9
<b>Afrika</b>	<b>753</b>	<b>+2,6</b>	<b>3 025</b>	<b>+37,8</b>	<b>0,9</b>	<b>4,0</b>
Republik Südafrika	267	-2,9	675	-23,0	0,2	2,5
Sonstige afrikanische Länder	486	+5,9	2 350	+78,3	0,7	4,8
<b>Asien</b>	<b>6 109</b>	<b>-10,1</b>	<b>17 869</b>	<b>-2,2</b>	<b>5,4</b>	<b>2,9</b>
Arabische Golfstaaten	376	+9,0	1 250	+7,3	0,4	3,3
Volksrepublik China und Hongkong	1 232	-24,9	3 404	-31,1	1,0	2,8
Israel	426	-36,0	1 261	-39,3	0,4	3,0
Japan	1 779	-18,5	4 623	-14,7	1,4	2,6
Südkorea	472	+40,9	1 164	+62,1	0,3	2,5
Taiwan	393	+5,4	1 021	+51,5	0,3	2,6
Sonstige asiatische Länder	1 431	+14,3	5 146	+57,3	1,5	3,6
<b>Amerika</b>	<b>8 134</b>	<b>-13,2</b>	<b>24 314</b>	<b>+6,6</b>	<b>7,3</b>	<b>3,0</b>
Kanada	813	-5,8	2 363	+20,2	0,7	2,9
USA	6 114	-15,2	17 445	+3,6	5,2	2,9
Mittelamerika und Karibik	231	+16,1	725	+23,9	0,2	3,1
Brasilien	441	-11,3	2 061	-3,8	0,6	4,7
Sonstige südamerikanische Länder	535	-11,1	1 720	+35,4	0,5	3,2
<b>Australien, Neuseeland und Ozeanien</b>	<b>638</b>	<b>-0,5</b>	<b>1 768</b>	<b>+8,1</b>	<b>0,5</b>	<b>2,8</b>
<b>Ohne Angabe</b>	<b>8 829</b>	<b>-19,4</b>	<b>16 701</b>	<b>-4,2</b>	<b>5,0</b>	<b>1,9</b>

Anmerkungen siehe Seite 66

### Noch: 3.4 Leistung der Beherbergungsstätten nach Reisegebieten und Herkunftsländern

Januar bis Oktober 2001

Reisegebiet Herkunftsland (ständiger Wohnsitz)	Ankünfte		Übernachtungen			Mittlere Aufenthalts- dauer <sup>3)</sup>
	aller Gäste	Verän- derung <sup>1)</sup>	aller Gäste	Verän- derung <sup>1)</sup>	Anteil <sup>2)</sup>	
<b>Sauerland</b>	<b>1 390 212</b>	<b>-1,2</b>	<b>5 319 563</b>	<b>-0,6</b>	<b>100</b>	<b>3,8</b>
<b>Bundesrepublik Deutschland</b>	<b>1 195 864</b>	<b>-3,7</b>	<b>4 572 110</b>	<b>-3,6</b>	<b>85,9</b>	<b>3,8</b>
darunter Nordrhein-Westfalen	575 190	-5,0	2 521 311	-3,7	47,4	4,4
<b>Ausland</b>	<b>194 348</b>	<b>+17,9</b>	<b>747 453</b>	<b>+23,8</b>	<b>14,1</b>	<b>3,8</b>
<b>Europa</b>	<b>186 365</b>	<b>+18,5</b>	<b>726 735</b>	<b>+25,0</b>	<b>97,2</b>	<b>3,9</b>
EU-Länder	174 671	+17,6	667 516	+23,6	89,3	3,8
Belgien	13 527	+5,9	48 347	+5,3	6,5	3,6
Dänemark	1 734	+5,7	4 248	-12,4	0,6	2,4
Finnland	581	+26,3	1 110	+29,7	0,1	1,9
Frankreich	2 693	+4,1	6 658	+7,7	0,9	2,5
Griechenland	247	-6,4	611	+11,3	0,1	2,5
Vereinigtes Königreich	4 068	-21,4	12 532	-17,8	1,7	3,1
Republik Irland	394	+49,8	940	+71,5	0,1	2,4
Italien	2 117	+0,8	5 331	+20,1	0,7	2,5
Luxemburg	551	-3,5	1 799	-2,8	0,2	3,3
Niederlande	144 059	+22,8	572 443	+28,2	76,6	4,0
Österreich	1 945	-0,8	6 498	-0,9	0,9	3,3
Portugal	291	+11,9	1 116	+65,8	0,1	3,8
Schweden	1 392	-35,4	2 602	-29,7	0,3	1,9
Spanien	1 072	+9,5	3 281	+31,5	0,4	3,1
Baltische Staaten	199	-20,7	522	-33,7	0,1	2,6
Island	86	-14,9	169	-18,8	-	2,0
Norwegen	863	+10,1	3 376	+55,7	0,5	3,9
Polen	4 299	+64,3	29 382	+38,4	3,9	6,8
Russland	897	+43,5	2 272	-35,3	0,3	2,5
Schweiz	2 064	+13,6	6 980	+17,2	0,9	3,4
Tschechische Republik	1 744	+40,4	6 167	+64,9	0,8	3,5
Türkei	288	+30,9	773	+48,1	0,1	2,7
Ungarn	500	-18,8	1 692	-8,1	0,2	3,4
Sonstige europäische Länder	754	+59,4	7 886	+500,2	1,1	10,5
<b>Afrika</b>	<b>257</b>	<b>+25,4</b>	<b>877</b>	<b>-0,6</b>	<b>0,1</b>	<b>3,4</b>
Republik Südafrika	79	-30,1	310	-36,7	-	3,9
Sonstige afrikanische Länder	178	+93,5	567	+44,6	0,1	3,2
<b>Asien</b>	<b>1 774</b>	<b>-0,4</b>	<b>5 238</b>	<b>-1,5</b>	<b>0,7</b>	<b>3,0</b>
Arabische Golfstaaten	123	+5,1	618	-51,9	0,1	5,0
Volksrepublik China und Hongkong	492	+43,4	1 872	+122,1	0,3	3,8
Israel	128	-24,3	458	-12,6	0,1	3,6
Japan	567	+9,5	1 109	-4,6	0,1	2,0
Südkorea	127	-0,8	350	+33,6	-	2,8
Taiwan	116	-47,0	226	-38,4	-	1,9
Sonstige asiatische Länder	221	-23,0	605	-30,9	0,1	2,7
<b>Amerika</b>	<b>2 725</b>	<b>+3,9</b>	<b>7 295</b>	<b>-4,5</b>	<b>1,0</b>	<b>2,7</b>
Kanada	271	-28,3	864	-42,9	0,1	3,2
USA	1 972	+3,7	5 086	+4,5	0,7	2,6
Mittelamerika und Karibik	174	+68,9	327	-39,7	-	1,9
Brasilien	234	+70,8	730	+99,5	0,1	3,1
Sonstige südamerikanische Länder	74	-28,8	288	-18,4	-	3,9
<b>Australien, Neuseeland und Ozeanien</b>	<b>175</b>	<b>-19,4</b>	<b>371</b>	<b>-33,0</b>	<b>-</b>	<b>2,1</b>
<b>Ohne Angabe</b>	<b>3 052</b>	<b>+11,5</b>	<b>6 937</b>	<b>-11,1</b>	<b>0,9</b>	<b>2,3</b>

Anmerkungen siehe Seite 66

### Noch: 3.4 Leistung der Beherbergungsstätten nach Reisegebieten und Herkunftsländern

Januar bis Oktober 2001

Reisegebiet Herkunftsland (ständiger Wohnsitz)	Ankünfte		Übernachtungen			Mittlere Aufenthalts- dauer <sup>3)</sup>
	aller Gäste	Verän- derung <sup>1)</sup>	aller Gäste	Verän- derung <sup>1)</sup>	Anteil <sup>2)</sup>	
<b>Siegerland-Wittgenstein</b>	<b>178 637</b>	<b>-4,0</b>	<b>887 375</b>	<b>-1,0</b>	<b>100</b>	<b>5,0</b>
<b>Bundesrepublik Deutschland</b>	<b>159 744</b>	<b>-5,2</b>	<b>840 679</b>	<b>-1,6</b>	<b>94,7</b>	<b>5,3</b>
darunter Nordrhein-Westfalen	70 592	+3,2	521 538	+0,9	58,8	7,4
<b>Ausland</b>	<b>18 893</b>	<b>+7,3</b>	<b>46 696</b>	<b>+10,4</b>	<b>5,3</b>	<b>2,5</b>
<b>Europa</b>	<b>15 671</b>	<b>+4,9</b>	<b>34 880</b>	<b>+2,7</b>	<b>74,7</b>	<b>2,2</b>
EU-Länder	12 127	+1,9	26 380	-2,0	56,5	2,2
Belgien	1 250	+45,9	2 858	+50,8	6,1	2,3
Dänemark	643	+31,0	1 037	+7,1	2,2	1,6
Finnland	156	+67,7	248	+45,0	0,5	1,6
Frankreich	1 021	+13,8	1 670	+28,2	3,6	1,6
Griechenland	68	-18,1	173	+14,6	0,4	2,5
Vereinigtes Königreich	982	-1,1	1 628	-34,6	3,5	1,7
Republik Irland	47	+9,3	87	-33,1	0,2	1,9
Italien	895	+7,3	1 353	-1,9	2,9	1,5
Luxemburg	67	-17,3	98	-49,5	0,2	1,5
Niederlande	5 400	-13,9	14 455	-8,9	31,0	2,7
Österreich	772	+27,4	1 399	+27,4	3,0	1,8
Portugal	67	+26,4	156	+35,7	0,3	2,3
Schweden	426	+13,6	656	+2,5	1,4	1,5
Spanien	333	+47,3	562	+6,6	1,2	1,7
Baltische Staaten	40	+2,6	78	-18,8	0,2	2,0
Island	12	+20,0	19	+35,7	-	1,6
Norwegen	134	+8,9	203	-24,0	0,4	1,5
Polen	899	+0,1	2 566	-0,8	5,5	2,9
Russland	376	+17,9	1 018	+37,8	2,2	2,7
Schweiz	906	+21,8	1 344	-3,3	2,9	1,5
Tschechische Republik	543	+61,6	1 829	+150,9	3,9	3,4
Türkei	108	-28,5	220	-34,1	0,5	2,0
Ungarn	224	-3,0	529	+7,1	1,1	2,4
Sonstige europäische Länder	302	+61,5	694	+82,6	1,5	2,3
<b>Afrika</b>	<b>119</b>	<b>-1,7</b>	<b>442</b>	<b>+47,3</b>	<b>0,9</b>	<b>3,7</b>
Republik Südafrika	19	-32,1	65	-8,5	0,1	3,4
Sonstige afrikanische Länder	100	+7,5	377	+64,6	0,8	3,8
<b>Asien</b>	<b>1 423</b>	<b>+39,1</b>	<b>7 152</b>	<b>+77,9</b>	<b>15,3</b>	<b>5,0</b>
Arabische Golfstaaten	99	+70,7	487	-44,8	1,0	4,9
Volksrepublik China und Hongkong	517	+69,0	3 855	+142,9	8,3	7,5
Israel	77	+54,0	158	+73,6	0,3	2,1
Japan	289	-11,1	722	+6,0	1,5	2,5
Südkorea	68	-41,9	121	-46,9	0,3	1,8
Taiwan	92	+206,7	114	-16,2	0,2	1,2
Sonstige asiatische Länder	281	+105,1	1 695	+309,4	3,6	6,0
<b>Amerika</b>	<b>1 531</b>	<b>+23,2</b>	<b>3 930</b>	<b>+19,4</b>	<b>8,4</b>	<b>2,6</b>
Kanada	136	+36,0	372	+13,1	0,8	2,7
USA	1 167	+16,7	2 682	+0,8	5,7	2,3
Mittelamerika und Karibik	10	-	20	-9,1	-	2,0
Brasilien	162	+74,2	717	+255,0	1,5	4,4
Sonstige südamerikanische Länder	56	+40,0	139	+78,2	0,3	2,5
<b>Australien, Neuseeland und Ozeanien</b>	<b>78</b>	<b>+225,0</b>	<b>119</b>	<b>+133,3</b>	<b>0,3</b>	<b>1,5</b>
<b>Ohne Angabe</b>	<b>71</b>	<b>-72,3</b>	<b>173</b>	<b>-74,4</b>	<b>0,4</b>	<b>2,4</b>

Anmerkungen siehe Seite 66

### Noch: 3.4 Leistung der Beherbergungsstätten nach Reisegebieten und Herkunftsländern

Januar bis Oktober 2001

Reisegebiet Herkunftsland (ständiger Wohnsitz)	Ankünfte		Übernachtungen			Mittlere Aufenthalts- dauer <sup>3)</sup>
	aller Gäste	Verän- derung <sup>1)</sup>	aller Gäste	Verän- derung <sup>1)</sup>	Anteil <sup>2)</sup>	
<b>Bergisches Land</b>	<b>1 091 173</b>	<b>+1,0</b>	<b>2 602 701</b>	<b>-1,9</b>	<b>100</b>	<b>2,4</b>
<b>Bundesrepublik Deutschland</b>	<b>931 734</b>	<b>+3,2</b>	<b>2 240 293</b>	<b>-0,5</b>	<b>86,1</b>	<b>2,4</b>
darunter Nordrhein-Westfalen	282 395	+0,5	956 864	-3,9	36,8	3,4
<b>Ausland</b>	<b>159 439</b>	<b>-10,2</b>	<b>362 408</b>	<b>-9,6</b>	<b>13,9</b>	<b>2,3</b>
<b>Europa</b>	<b>124 642</b>	<b>-7,6</b>	<b>269 825</b>	<b>-5,7</b>	<b>74,5</b>	<b>2,2</b>
EU-Länder	96 221	-8,4	200 545	-6,1	55,3	2,1
Belgien	8 110	-6,2	14 974	-0,8	4,1	1,8
Dänemark	6 102	-14,3	11 842	+3,5	3,3	1,9
Finnland	1 913	+26,5	3 826	+26,1	1,1	2,0
Frankreich	13 539	-8,7	25 105	-9,5	6,9	1,9
Griechenland	1 315	-21,0	3 524	-10,9	1,0	2,7
Vereinigtes Königreich	19 875	-12,2	40 465	-17,2	11,2	2,0
Republik Irland	754	+6,3	2 238	+28,0	0,6	3,0
Italien	11 930	-0,3	30 340	+7,7	8,4	2,5
Luxemburg	1 074	+16,2	2 066	+35,2	0,6	1,9
Niederlande	14 071	-15,0	27 165	-19,0	7,5	1,9
Österreich	5 931	-1,9	13 051	-1,2	3,6	2,2
Portugal	1 244	-15,0	5 772	+42,2	1,6	4,6
Schweden	5 545	-11,0	9 695	-9,3	2,7	1,7
Spanien	4 818	+1,5	10 482	+0,2	2,9	2,2
Baltische Staaten	853	-4,6	2 133	-4,1	0,6	2,5
Island	279	-29,9	720	-33,9	0,2	2,6
Norwegen	2 038	-11,9	3 468	-8,7	1,0	1,7
Polen	4 972	-3,6	12 799	+1,9	3,5	2,6
Russland	2 750	+9,9	8 557	+25,0	2,4	3,1
Schweiz	7 513	-3,0	15 119	-15,9	4,2	2,0
Tschechische Republik	3 050	-21,3	7 517	-22,7	2,1	2,5
Türkei	1 967	-12,8	5 151	-12,5	1,4	2,6
Ungarn	1 825	-7,0	4 876	-4,8	1,3	2,7
Sonstige europäische Länder	3 174	+16,9	8 940	+21,2	2,5	2,8
<b>Afrika</b>	<b>1 212</b>	<b>-7,4</b>	<b>3 894</b>	<b>+0,8</b>	<b>1,1</b>	<b>3,2</b>
Republik Südafrika	420	-4,1	1 653	+25,4	0,5	3,9
Sonstige afrikanische Länder	792	-9,1	2 241	-11,9	0,6	2,8
<b>Asien</b>	<b>10 054</b>	<b>-4,4</b>	<b>28 572</b>	<b>-20,2</b>	<b>7,9</b>	<b>2,8</b>
Arabische Golfstaaten	699	-11,3	3 060	-27,0	0,8	4,4
Volksrepublik China und Hongkong	2 661	+39,2	6 563	+6,8	1,8	2,5
Israel	856	-9,0	2 756	-16,6	0,8	3,2
Japan	2 596	-18,3	6 710	-22,8	1,9	2,6
Südkorea	437	-37,6	1 180	-57,2	0,3	2,7
Taiwan	416	-10,5	1 080	-5,0	0,3	2,6
Sonstige asiatische Länder	2 389	-5,6	7 223	-24,4	2,0	3,0
<b>Amerika</b>	<b>16 330</b>	<b>-14,6</b>	<b>44 846</b>	<b>-13,2</b>	<b>12,4</b>	<b>2,7</b>
Kanada	1 356	-1,6	3 760	+13,9	1,0	2,8
USA	12 886	-13,8	33 111	-13,2	9,1	2,6
Mittelamerika und Karibik	524	-36,6	1 685	-33,3	0,5	3,2
Brasilien	758	-20,5	3 975	-13,0	1,1	5,2
Sonstige südamerikanische Länder	806	-20,4	2 315	-26,8	0,6	2,9
<b>Australien, Neuseeland und Ozeanien</b>	<b>912</b>	<b>-14,5</b>	<b>2 324</b>	<b>-23,9</b>	<b>0,6</b>	<b>2,5</b>
<b>Ohne Angabe</b>	<b>6 289</b>	<b>-41,1</b>	<b>12 947</b>	<b>-36,3</b>	<b>3,6</b>	<b>2,1</b>

Anmerkungen siehe Seite 66



### Noch: 3.4 Leistung der Beherbergungsstätten nach Reisegebieten und Herkunftsländern

Januar bis Oktober 2001

Reisegebiet Herkunftsland (ständiger Wohnsitz)	Ankünfte		Übernachtungen			Mittlere Aufenthalts- dauer <sup>3)</sup>
	aller Gäste	Verän- derung <sup>1)</sup>	aller Gäste	Verän- derung <sup>1)</sup>	Anteil <sup>2)</sup>	
<b>Bonn und Rhein-Sieg-Kreis</b>	<b>867 352</b>	<b>-2,4</b>	<b>1 889 047</b>	<b>-1,4</b>	<b>100</b>	<b>2,2</b>
<b>Bundesrepublik Deutschland</b>	<b>748 138</b>	<b>-2,0</b>	<b>1 584 564</b>	<b>-0,4</b>	<b>83,9</b>	<b>2,1</b>
darunter Nordrhein-Westfalen	138 812	+1,1	353 696	-1,5	18,7	2,5
<b>Ausland</b>	<b>119 214</b>	<b>-5,1</b>	<b>304 483</b>	<b>-6,0</b>	<b>16,1</b>	<b>2,6</b>
<b>Europa</b>	<b>82 195</b>	<b>-3,6</b>	<b>187 253</b>	<b>-2,8</b>	<b>61,5</b>	<b>2,3</b>
EU-Länder	61 978	-5,3	135 670	-1,4	44,6	2,2
Belgien	7 581	-10,2	16 506	+12,3	5,4	2,2
Dänemark	1 500	-11,8	3 180	-11,6	1,0	2,1
Finnland	871	+6,7	1 877	-1,6	0,6	2,2
Frankreich	7 785	-5,0	16 632	-8,7	5,5	2,1
Griechenland	1 055	+3,2	2 472	-13,1	0,8	2,3
Vereinigtes Königreich	13 827	-4,8	30 099	-0,3	9,9	2,2
Republik Irland	520	-16,1	1 525	+6,4	0,5	2,9
Italien	6 673	-3,6	16 433	+4,2	5,4	2,5
Luxemburg	840	+10,7	1 419	-2,5	0,5	1,7
Niederlande	10 687	-2,4	19 764	-2,4	6,5	1,8
Österreich	4 348	+1,2	10 796	+12,7	3,5	2,5
Portugal	890	+16,5	2 608	+9,7	0,9	2,9
Schweden	1 809	-26,5	3 728	-28,9	1,2	2,1
Spanien	3 592	-9,1	8 631	-13,6	2,8	2,4
Baltische Staaten	791	+7,8	2 784	+10,7	0,9	3,5
Island	161	+23,8	439	+31,8	0,1	2,7
Norwegen	817	-21,1	1 802	-15,8	0,6	2,2
Polen	1 777	-4,0	5 075	-10,3	1,7	2,9
Russland	3 992	+62,7	8 632	-11,2	2,8	2,2
Schweiz	5 862	-9,1	11 405	-0,4	3,7	1,9
Tschechische Republik	1 536	-11,4	3 867	-15,1	1,3	2,5
Türkei	1 200	-16,4	3 319	-22,3	1,1	2,8
Ungarn	1 114	-14,0	3 467	-7,7	1,1	3,1
Sonstige europäische Länder	2 967	+8,3	10 793	+1,3	3,5	3,6
<b>Afrika</b>	<b>2 491</b>	<b>-10,9</b>	<b>9 544</b>	<b>-22,4</b>	<b>3,1</b>	<b>3,8</b>
Republik Südafrika	478	+7,7	1 522	+8,1	0,5	3,2
Sonstige afrikanische Länder	2 013	-14,4	8 022	-26,3	2,6	4,0
<b>Asien</b>	<b>13 698</b>	<b>-6,7</b>	<b>48 017</b>	<b>-16,2</b>	<b>15,8</b>	<b>3,5</b>
Arabische Golfstaaten	2 284	-22,2	13 469	-33,6	4,4	5,9
Volksrepublik China und Hongkong	2 752	+12,5	7 250	+6,9	2,4	2,6
Israel	973	-29,2	2 401	-52,7	0,8	2,5
Japan	4 054	+6,5	10 150	+8,7	3,3	2,5
Südkorea	394	-7,7	1 700	+40,0	0,6	4,3
Taiwan	526	+10,7	2 078	+61,3	0,7	4,0
Sonstige asiatische Länder	2 715	-15,6	10 969	-17,4	3,6	4,0
<b>Amerika</b>	<b>12 806</b>	<b>-7,9</b>	<b>40 573</b>	<b>+2,0</b>	<b>13,3</b>	<b>3,2</b>
Kanada	1 561	+18,6	5 427	+32,1	1,8	3,5
USA	9 057	-11,3	28 582	+1,3	9,4	3,2
Mittelamerika und Karibik	584	+10,2	1 671	+8,4	0,5	2,9
Brasilien	589	-9,2	1 990	-13,8	0,7	3,4
Sonstige südamerikanische Länder	1 015	-14,8	2 903	-19,7	1,0	2,9
<b>Australien, Neuseeland und Ozeanien</b>	<b>960</b>	<b>+6,9</b>	<b>2 713</b>	<b>-1,6</b>	<b>0,9</b>	<b>2,8</b>
<b>Ohne Angabe</b>	<b>7 064</b>	<b>-12,2</b>	<b>16 383</b>	<b>-14,6</b>	<b>5,4</b>	<b>2,3</b>

Anmerkungen siehe Seite 66

### Noch: 3.4 Leistung der Beherbergungsstätten nach Reisegebieten und Herkunftsländern

Januar bis Oktober 2001

Reisegebiet Herkunftsland (ständiger Wohnsitz)	Ankünfte		Übernachtungen			Mittlere Aufenthalts- dauer <sup>3)</sup>
	aller Gäste	Verän- derung <sup>1)</sup>	aller Gäste	Verän- derung <sup>1)</sup>	Anteil <sup>2)</sup>	
<b>Köln</b>	<b>1 491 309</b>	<b>+1,7</b>	<b>2 731 740</b>	<b>+4,8</b>	<b>100</b>	<b>1,8</b>
<b>Bundesrepublik Deutschland</b>	<b>1 037 664</b>	<b>+4,4</b>	<b>1 810 855</b>	<b>+6,8</b>	<b>66,3</b>	<b>1,7</b>
darunter Nordrhein-Westfalen	85 735	-2,9	153 320	+0,1	5,6	1,8
<b>Ausland</b>	<b>453 645</b>	<b>-4,1</b>	<b>920 885</b>	<b>+0,9</b>	<b>33,7</b>	<b>2,0</b>
<b>Europa</b>	<b>318 805</b>	<b>+0,2</b>	<b>635 256</b>	<b>+4,6</b>	<b>69,0</b>	<b>2,0</b>
EU-Länder	261 930	+0,7	513 559	+4,8	55,8	2,0
Belgien	15 155	-4,6	24 964	+0,3	2,7	1,6
Dänemark	8 243	-8,6	15 823	-10,1	1,7	1,9
Finnland	4 833	+3,7	11 462	+1,0	1,2	2,4
Frankreich	25 320	-0,5	44 527	-5,3	4,8	1,8
Griechenland	4 021	-0,3	11 127	+4,8	1,2	2,8
Vereinigtes Königreich	87 299	+0,7	153 827	+7,0	16,7	1,8
Republik Irland	2 723	-24,7	5 940	-8,9	0,6	2,2
Italien	36 398	+10,3	90 144	+18,7	9,8	2,5
Luxemburg	2 640	-1,5	3 973	-7,7	0,4	1,5
Niederlande	30 495	+13,9	53 579	+13,4	5,8	1,8
Österreich	13 140	-1,4	28 989	+3,9	3,1	2,2
Portugal	4 369	-25,9	8 759	-22,0	1,0	2,0
Schweden	8 286	-17,9	18 088	-11,2	2,0	2,2
Spanien	19 008	-0,5	42 357	+2,2	4,6	2,2
Baltische Staaten	2 248	+51,4	5 152	+78,9	0,6	2,3
Island	961	+51,6	1 963	+29,6	0,2	2,0
Norwegen	3 211	-25,3	6 614	-17,0	0,7	2,1
Polen	4 959	+15,1	10 128	+17,4	1,1	2,0
Russland	7 384	+1,1	19 897	+13,2	2,2	2,7
Schweiz	21 113	-6,4	39 901	-3,1	4,3	1,9
Tschechische Republik	2 570	+7,6	6 002	+13,5	0,7	2,3
Türkei	5 652	-7,1	12 018	-6,7	1,3	2,1
Ungarn	1 958	-23,0	4 275	-14,4	0,5	2,2
Sonstige europäische Länder	6 819	+6,7	15 747	+13,0	1,7	2,3
<b>Afrika</b>	<b>3 898</b>	<b>-1,6</b>	<b>11 219</b>	<b>+2,1</b>	<b>1,2</b>	<b>2,9</b>
Republik Südafrika	1 209	+6,3	3 347	+13,8	0,4	2,8
Sonstige afrikanische Länder	2 689	-4,8	7 872	-2,2	0,9	2,9
<b>Asien</b>	<b>39 076</b>	<b>-3,8</b>	<b>92 165</b>	<b>+0,1</b>	<b>10,0</b>	<b>2,4</b>
Arabische Golfstaaten	3 441	+18,5	10 399	+19,8	1,1	3,0
Volksrepublik China und Hongkong	7 067	+34,0	13 839	+32,2	1,5	2,0
Israel	3 838	+1,7	9 686	+5,8	1,1	2,5
Japan	12 626	-19,4	23 745	-21,0	2,6	1,9
Südkorea	1 805	-9,9	3 229	-15,3	0,4	1,8
Taiwan	2 578	-31,5	9 213	-17,6	1,0	3,6
Sonstige asiatische Länder	7 721	+6,6	22 054	+17,9	2,4	2,9
<b>Amerika</b>	<b>71 137</b>	<b>-14,3</b>	<b>136 663</b>	<b>-7,8</b>	<b>14,8</b>	<b>1,9</b>
Kanada	4 830	-16,1	10 172	-5,3	1,1	2,1
USA	56 017	-16,0	104 243	-8,4	11,3	1,9
Mittelamerika und Karibik	2 750	+26,7	5 806	+21,7	0,6	2,1
Brasilien	3 079	-3,1	7 479	+7,0	0,8	2,4
Sonstige südamerikanische Länder	4 461	-14,7	8 963	-25,3	1,0	2,0
<b>Australien, Neuseeland und Ozeanien</b>	<b>4 823</b>	<b>-1,6</b>	<b>10 689</b>	<b>+3,6</b>	<b>1,2</b>	<b>2,2</b>
<b>Ohne Angabe</b>	<b>15 906</b>	<b>-29,4</b>	<b>34 893</b>	<b>-20,0</b>	<b>3,8</b>	<b>2,2</b>

Anmerkungen siehe Seite 66

# Noch: **3.4 Leistung der Beherbergungsstätten nach Reisegebieten und Herkunftsländern**

Januar bis Oktober 2001

Reisegebiet Herkunftsland (ständiger Wohnsitz)	Ankünfte		Übernachtungen			Mittlere Aufenthalts- dauer <sup>3)</sup>
	aller Gäste	Verän- derung <sup>1)</sup>	aller Gäste	Verän- derung <sup>1)</sup>	Anteil <sup>2)</sup>	
<b>Düsseldorf</b>	<b>1 066 025</b>	<b>-0,3</b>	<b>2 031 491</b>	<b>-1,6</b>	<b>100</b>	<b>1,9</b>
<b>Bundesrepublik Deutschland</b>	<b>690 262</b>	<b>+3,4</b>	<b>1 231 763</b>	<b>+2,1</b>	<b>60,6</b>	<b>1,8</b>
darunter Nordrhein-Westfalen	72 711	+48,3	129 221	+46,6	6,4	1,8
<b>Ausland</b>	<b>375 763</b>	<b>-6,5</b>	<b>799 728</b>	<b>-6,8</b>	<b>39,4</b>	<b>2,1</b>
<b>Europa</b>	<b>254 928</b>	<b>-4,3</b>	<b>513 106</b>	<b>-5,9</b>	<b>64,2</b>	<b>2,0</b>
EU-Länder	208 690	-4,6	407 193	-7,2	50,9	2,0
Belgien	8 432	-9,7	14 516	-12,6	1,8	1,7
Dänemark	6 155	+2,1	12 645	-5,5	1,6	2,1
Finnland	7 416	-20,6	15 039	-25,0	1,9	2,0
Frankreich	22 626	+3,4	38 919	-8,1	4,9	1,7
Griechenland	5 259	-19,9	13 838	-4,1	1,7	2,6
Vereinigtes Königreich	54 858	-2,8	97 618	-5,9	12,2	1,8
Republik Irland	3 273	+27,4	6 913	+32,0	0,9	2,1
Italien	27 612	-3,2	62 532	-6,9	7,8	2,3
Luxemburg	1 915	-7,8	3 128	-4,3	0,4	1,6
Niederlande	24 067	+4,4	44 470	+3,6	5,6	1,8
Österreich	12 485	-4,6	27 856	-4,2	3,5	2,2
Portugal	2 783	-29,9	6 862	-37,0	0,9	2,5
Schweden	12 041	-19,0	21 830	-13,9	2,7	1,8
Spanien	19 768	-6,3	41 027	-7,6	5,1	2,1
Baltische Staaten	736	-20,3	2 343	-2,1	0,3	3,2
Island	643	-50,4	1 890	-12,1	0,2	2,9
Norwegen	4 413	-1,7	9 232	-2,4	1,2	2,1
Polen	3 302	-1,2	7 401	-2,4	0,9	2,2
Russland	6 171	+19,8	17 504	+21,0	2,2	2,8
Schweiz	15 177	-14,2	29 513	-16,6	3,7	1,9
Tschechische Republik	2 085	-5,4	4 101	-15,9	0,5	2,0
Türkei	5 356	+0,8	12 920	+5,2	1,6	2,4
Ungarn	1 789	-1,9	4 549	-2,2	0,6	2,5
Sonstige europäische Länder	6 566	+25,2	16 460	+26,5	2,1	2,5
<b>Afrika</b>	<b>4 690</b>	<b>-7,8</b>	<b>12 718</b>	<b>-5,0</b>	<b>1,6</b>	<b>2,7</b>
Republik Südafrika	970	-33,2	2 631	-27,8	0,3	2,7
Sonstige afrikanische Länder	3 720	+2,3	10 087	+3,5	1,3	2,7
<b>Asien</b>	<b>58 676</b>	<b>+1,4</b>	<b>150 076</b>	<b>+4,9</b>	<b>18,8</b>	<b>2,6</b>
Arabische Golfstaaten	7 794	+73,0	21 846	+39,9	2,7	2,8
Volksrepublik China und Hongkong	4 010	+1,7	10 736	+8,1	1,3	2,7
Israel	4 369	-36,1	15 786	+25,0	2,0	3,6
Japan	33 093	-1,7	74 415	-5,2	9,3	2,2
Südkorea	1 149	+5,4	2 884	+8,8	0,4	2,5
Taiwan	1 181	-25,2	3 251	-32,6	0,4	2,8
Sonstige asiatische Länder	7 080	+14,0	21 158	+11,9	2,6	3,0
<b>Amerika</b>	<b>43 597</b>	<b>-18,8</b>	<b>94 863</b>	<b>-21,7</b>	<b>11,9</b>	<b>2,2</b>
Kanada	3 265	-47,7	7 581	-41,6	0,9	2,3
USA	34 839	-15,1	70 968	-20,0	8,9	2,0
Mittelamerika und Karibik	1 522	-1,3	4 151	+15,5	0,5	2,7
Brasilien	2 111	-10,0	7 002	-9,5	0,9	3,3
Sonstige südamerikanische Länder	1 860	-27,4	5 161	-36,3	0,6	2,8
<b>Australien, Neuseeland und Ozeanien</b>	<b>2 825</b>	<b>-7,0</b>	<b>8 403</b>	<b>-16,2</b>	<b>1,1</b>	<b>3,0</b>
<b>Ohne Angabe</b>	<b>11 047</b>	<b>-30,4</b>	<b>20 562</b>	<b>-19,0</b>	<b>2,6</b>	<b>1,9</b>

Anmerkungen siehe Seite 66

### Noch: 3.4 Leistung der Beherbergungsstätten nach Reisegebieten und Herkunftsländern

Januar bis Oktober 2001

Reisegebiet Herkunftsland (ständiger Wohnsitz)	Ankünfte		Übernachtungen			Mittlere Aufenthalts- dauer <sup>3)</sup>
	aller Gäste	Verän- derung <sup>1)</sup>	aller Gäste	Verän- derung <sup>1)</sup>	Anteil <sup>2)</sup>	
<b>Ruhrgebiet</b>	<b>1 669 346</b>	<b>+1,0</b>	<b>3 363 401</b>	<b>+0,2</b>	<b>100</b>	<b>2,0</b>
<b>Bundesrepublik Deutschland</b>	<b>1 449 412</b>	<b>+2,4</b>	<b>2 890 898</b>	<b>+2,3</b>	<b>86,0</b>	<b>2,0</b>
darunter Nordrhein-Westfalen	306 221	+1,8	830 354	+2,5	24,7	2,7
<b>Ausland</b>	<b>219 934</b>	<b>-7,4</b>	<b>472 503</b>	<b>-10,5</b>	<b>14,0</b>	<b>2,1</b>
<b>Europa</b>	<b>185 046</b>	<b>-5,5</b>	<b>378 929</b>	<b>-7,4</b>	<b>80,2</b>	<b>2,0</b>
EU-Länder	135 907	-8,9	264 345	-10,7	55,9	1,9
Belgien	11 066	+1,1	18 515	-8,0	3,9	1,7
Dänemark	7 231	-12,2	13 011	-15,8	2,8	1,8
Finnland	2 981	-22,1	6 325	-30,4	1,3	2,1
Frankreich	14 051	-13,7	26 099	-14,2	5,5	1,9
Griechenland	1 924	+21,7	4 453	-1,4	0,9	2,3
Vereinigtes Königreich	22 561	-8,7	48 178	-15,1	10,2	2,1
Republik Irland	796	-17,9	1 663	-24,2	0,4	2,1
Italien	12 395	-6,8	29 471	-14,0	6,2	2,4
Luxemburg	2 043	+14,6	3 297	+10,8	0,7	1,6
Niederlande	28 928	-20,8	50 620	-14,4	10,7	1,7
Österreich	11 095	+9,5	25 334	+12,3	5,4	2,3
Portugal	1 950	-0,9	4 589	-7,1	1,0	2,4
Schweden	13 138	-1,6	19 735	+2,2	4,2	1,5
Spanien	5 748	+4,0	13 055	-8,4	2,8	2,3
Baltische Staaten	1 263	+6,9	2 781	+7,2	0,6	2,2
Island	287	-18,2	945	+16,7	0,2	3,3
Norwegen	2 857	+8,5	5 019	+13,3	1,1	1,8
Polen	9 988	+2,1	21 784	-3,3	4,6	2,2
Russland	6 196	+14,9	17 938	+12,3	3,8	2,9
Schweiz	11 848	+5,0	23 367	-1,2	4,9	2,0
Tschechische Republik	3 408	-2,1	7 777	-13,9	1,6	2,3
Türkei	4 907	-3,4	11 259	-7,7	2,4	2,3
Ungarn	1 816	-19,0	4 861	-29,7	1,0	2,7
Sonstige europäische Länder	6 569	+27,1	18 853	+23,9	4,0	2,9
<b>Afrika</b>	<b>1 950</b>	<b>-5,0</b>	<b>6 018</b>	<b>-10,1</b>	<b>1,3</b>	<b>3,1</b>
Republik Südafrika	454	-13,7	1 237	-23,6	0,3	2,7
Sonstige afrikanische Länder	1 496	-2,0	4 781	-5,8	1,0	3,2
<b>Asien</b>	<b>11 745</b>	<b>-14,7</b>	<b>34 143</b>	<b>-17,1</b>	<b>7,2</b>	<b>2,9</b>
Arabische Golfstaaten	960	-41,5	3 537	-30,9	0,7	3,7
Volksrepublik China und Hongkong	2 423	+12,7	6 016	-21,0	1,3	2,5
Israel	1 062	-28,1	3 418	-13,4	0,7	3,2
Japan	2 246	-23,8	6 622	-6,2	1,4	2,9
Südkorea	631	-5,8	1 839	+20,0	0,4	2,9
Taiwan	485	+15,8	1 487	+9,9	0,3	3,1
Sonstige asiatische Länder	3 938	-11,8	11 224	-22,8	2,4	2,9
<b>Amerika</b>	<b>14 103</b>	<b>-17,8</b>	<b>38 677</b>	<b>-25,2</b>	<b>8,2</b>	<b>2,7</b>
Kanada	1 232	-18,0	2 923	-35,0	0,6	2,4
USA	10 793	-17,5	29 625	-23,0	6,3	2,7
Mittelamerika und Karibik	374	-36,2	1 098	-36,9	0,2	2,9
Brasilien	856	-22,8	2 630	-36,6	0,6	3,1
Sonstige südamerikanische Länder	848	-5,0	2 401	-16,2	0,5	2,8
<b>Australien, Neuseeland und Ozeanien</b>	<b>936</b>	<b>-18,4</b>	<b>2 510</b>	<b>-29,0</b>	<b>0,5</b>	<b>2,7</b>
<b>Ohne Angabe</b>	<b>6 154</b>	<b>-19,7</b>	<b>12 226</b>	<b>-22,6</b>	<b>2,6</b>	<b>2,0</b>

Anmerkungen siehe Seite 66

# Noch: **3.4 Leistung der Beherbergungsstätten nach Reisegebieten und Herkunftsländern**

Januar bis Oktober 2001

Reisegebiet Herkunftsland (ständiger Wohnsitz)	Ankünfte		Übernachtungen			Mittlere Aufenthalts- dauer <sup>3)</sup>
	aller Gäste	Verän- derung <sup>1)</sup>	aller Gäste	Verän- derung <sup>1)</sup>	Anteil <sup>2)</sup>	
<b>Nordrhein-Westfalen</b>	<b>12 220 055</b>	<b>+0,3</b>	<b>31 525 291</b>	<b>+0,5</b>	<b>100</b>	<b>2,6</b>
<b>Bundesrepublik Deutschland</b>	<b>10 112 378</b>	<b>+1,5</b>	<b>26 559 972</b>	<b>+0,9</b>	<b>84,2</b>	<b>2,6</b>
darunter Nordrhein-Westfalen	2 921 189	+1,1	10 645 762	-0,9	33,8	3,6
<b>Ausland</b>	<b>2 107 677</b>	<b>-4,9</b>	<b>4 965 319</b>	<b>-1,8</b>	<b>15,8</b>	<b>2,4</b>
<b>Europa</b>	<b>1 617 267</b>	<b>-2,6</b>	<b>3 756 533</b>	<b>+0,8</b>	<b>75,7</b>	<b>2,3</b>
EU-Länder	1 314 472	-2,8	2 985 742	+1,1	60,1	2,3
Belgien	106 821	-3,3	232 359	-0,9	4,7	2,2
Dänemark	54 930	-9,0	104 232	-9,1	2,1	1,9
Finnland	23 542	-10,9	49 380	-13,5	1,0	2,1
Frankreich	123 360	-4,9	228 740	-6,7	4,6	1,9
Griechenland	17 125	-7,4	44 904	-2,0	0,9	2,6
Vereinigtes Königreich	268 343	-7,5	521 581	-6,0	10,5	1,9
Republik Irland	10 885	-3,0	24 542	+5,6	0,5	2,3
Italien	123 925	+1,1	295 376	+3,6	5,9	2,4
Luxemburg	12 184	-7,1	21 815	-7,2	0,4	1,8
Niederlande	364 184	+5,9	1 010 602	+13,7	20,4	2,8
Österreich	68 605	-0,3	159 690	+2,6	3,2	2,3
Portugal	14 711	-20,5	40 374	-15,6	0,8	2,7
Schweden	59 096	-15,3	103 386	-14,2	2,1	1,7
Spanien	66 761	-3,8	148 761	-4,4	3,0	2,2
Baltische Staaten	9 179	+2,7	24 684	+13,0	0,5	2,7
Island	2 959	-16,5	7 248	-4,7	0,1	2,4
Norwegen	20 303	-11,2	39 870	-7,6	0,8	2,0
Polen	49 408	+1,7	153 725	+3,2	3,1	3,1
Russland	36 196	+14,8	102 256	+9,6	2,1	2,8
Schweiz	84 804	-6,1	166 416	-7,1	3,4	2,0
Tschechische Republik	22 054	-6,6	59 649	-0,4	1,2	2,7
Türkei	25 596	-6,4	59 962	-6,5	1,2	2,3
Ungarn	15 280	-3,6	40 079	-4,3	0,8	2,6
Sonstige europäische Länder	37 016	+7,1	116 902	+2,0	2,4	3,2
<b>Afrika</b>	<b>19 521</b>	<b>-9,3</b>	<b>65 387</b>	<b>-7,1</b>	<b>1,3</b>	<b>3,3</b>
Republik Südafrika	4 814	-18,4	14 466	-14,6	0,3	3,0
Sonstige afrikanische Länder	14 707	-5,9	50 921	-4,8	1,0	3,5
<b>Asien</b>	<b>180 779</b>	<b>-3,2</b>	<b>478 088</b>	<b>-2,5</b>	<b>9,6</b>	<b>2,6</b>
Arabische Golfstaaten	18 081	+15,5	64 065	-4,4	1,3	3,5
Volksrepublik China und Hongkong	27 235	+14,1	70 356	+12,8	1,4	2,6
Israel	14 657	-18,4	47 795	+4,0	1,0	3,3
Japan	63 153	-10,8	143 958	-10,7	2,9	2,3
Südkorea	6 743	-8,7	17 156	-1,8	0,3	2,5
Taiwan	8 908	-28,0	23 853	-18,3	0,5	2,7
Sonstige asiatische Länder	42 002	+8,3	110 905	+3,6	2,2	2,6
<b>Amerika</b>	<b>198 571</b>	<b>-16,6</b>	<b>472 965</b>	<b>-13,7</b>	<b>9,5</b>	<b>2,4</b>
Kanada	16 307	-22,3	41 287	-15,2	0,8	2,5
USA	154 234	-16,8	351 842	-13,3	7,1	2,3
Mittelamerika und Karibik	7 149	+3,0	18 199	+1,1	0,4	2,5
Brasilien	9 792	-12,0	32 237	-12,5	0,6	3,3
Sonstige südamerikanische Länder	11 089	-18,2	29 400	-23,7	0,6	2,7
<b>Australien, Neuseeland und Ozeanien</b>	<b>13 531</b>	<b>-3,7</b>	<b>34 812</b>	<b>-6,0</b>	<b>0,7</b>	<b>2,6</b>
<b>Ohne Angabe</b>	<b>78 008</b>	<b>-19,5</b>	<b>157 534</b>	<b>-14,3</b>	<b>3,2</b>	<b>2,0</b>

Anmerkungen siehe Seite 66

## 4. Leistung der Campingplätze nach Herkunftsländern

Oktober 2001

Herkunftsland (ständiger Wohnsitz)	Ankünfte		Übernachtungen			Mittlere Aufenthaltsdauer <sup>3)</sup>
	aller Gäste	Veränderung <sup>1)</sup>	aller Gäste	Veränderung <sup>1)</sup>	Anteil <sup>2)</sup>	
<b>Nordrhein-Westfalen</b>	<b>14 364</b>	<b>+15,6</b>	<b>57 975</b>	<b>+13,3</b>	<b>100</b>	<b>4,0</b>
<b>Bundesrepublik Deutschland</b>	<b>11 951</b>	<b>+15,4</b>	<b>50 181</b>	<b>+15,8</b>	<b>86,6</b>	<b>4,2</b>
darunter Nordrhein-Westfalen	5 885	+52,6	30 972	+39,4	53,4	5,3
<b>Ausland</b>	<b>2 413</b>	<b>+16,3</b>	<b>7 794</b>	<b>-0,7</b>	<b>13,4</b>	<b>3,2</b>
<b>Europa</b>	<b>2 378</b>	<b>+16,0</b>	<b>7 658</b>	<b>-2,0</b>	<b>98,3</b>	<b>3,2</b>
EU-Länder	2 281	+19,4	7 445	+0,1	95,5	3,3
Belgien	110	+83,3	317	+81,1	4,1	2,9
Dänemark	45	+36,4	121	+61,3	1,6	2,7
Finnland	7	+75,0	10	+150,0	0,1	1,4
Frankreich	49	-10,9	91	-43,5	1,2	1,9
Griechenland	-	-100,0	-	-100,0	-	-
Vereinigtes Königreich	84	-52,5	231	-66,8	3,0	2,8
Republik Irland	-	-100,0	-	-100,0	-	-
Italien	20	+81,8	35	+45,8	0,4	1,8
Luxemburg	3	-62,5	3	-76,9	-	1,0
Niederlande	1 869	+28,5	6 487	+6,3	83,2	3,5
Österreich	42	-23,6	65	-27,8	0,8	1,5
Portugal	8	+33,3	17	+54,5	0,2	2,1
Schweden	25	+78,6	34	+70,0	0,4	1,4
Spanien	19	+5,6	34	+6,3	0,4	1,8
Baltische Staaten	-	-	-	-	-	-
Island	-	-100,0	9	-	0,1	-
Norwegen	6	-86,7	8	-92,2	0,1	1,3
Polen	23	-53,1	87	-34,1	1,1	3,8
Russland	10	x	20	x	0,3	2,0
Schweiz	31	+3,3	62	-4,6	0,8	2,0
Tschechische Republik	27	+285,7	27	-51,8	0,3	1,0
Türkei	-	-100,0	-	-100,0	-	-
Ungarn	-	-	-	-	-	-
Sonstige europäische Länder	-	-	-	-	-	-
<b>Afrika</b>	<b>1</b>	<b>-50,0</b>	<b>2</b>	<b>-</b>	<b>-</b>	<b>2,0</b>
Republik Südafrika	1	-50,0	2	-	-	2,0
Sonstige afrikanische Länder	-	-	-	-	-	-
<b>Asien</b>	<b>1</b>	<b>-80,0</b>	<b>1</b>	<b>-90,0</b>	<b>-</b>	<b>1,0</b>
Arabische Golfstaaten	-	-	-	-	-	-
Volksrepublik China und Hongkong	-	-	-	-	-	-
Israel	1	x	1	x	-	1,0
Japan	-	-	-	-	-	-
Südkorea	-	-100,0	-	-100,0	-	-
Taiwan	-	-	-	-	-	-
Sonstige asiatische Länder	-	-	-	-	-	-
<b>Amerika</b>	<b>19</b>	<b>+46,2</b>	<b>114</b>	<b>+470,0</b>	<b>1,5</b>	<b>6,0</b>
Kanada	2	-50,0	9	+28,6	0,1	4,5
USA	15	+66,7	31	+138,5	0,4	2,1
Mittelamerika und Karibik	-	-	-	-	-	-
Brasilien	2	x	74	x	0,9	37,0
Sonstige südamerikanische Länder	-	-	-	-	-	-
<b>Australien, Neuseeland und Ozeanien</b>	<b>14</b>	<b>+366,7</b>	<b>19</b>	<b>+533,3</b>	<b>0,2</b>	<b>1,4</b>
<b>Ohne Angabe</b>	<b>-</b>	<b>-100,0</b>	<b>-</b>	<b>-100,0</b>	<b>-</b>	<b>-</b>

1) Veränderung gegenüber dem Vorjahresmonat in % – 2) Bei Übernachtungen von Gästen aus der Bundesrepublik Deutschland und dem Ausland: Anteil an allen Übernachtungen im Bundesgebiet; sonst: Anteil an allen Übernachtungen am Ausland zusammen. – 3) mittlere Aufenthaltsdauer in Tagen = Übernachtungen / Ankünfte

# Noch: 4. Leistung der Campingplätze nach Herkunftsländern

Januar bis Oktober 2001

Herkunftsland (ständiger Wohnsitz)	Ankünfte		Übernachtungen			Mittlere Aufenthaltsdauer <sup>3)</sup>
	aller Gäste	Veränderung <sup>1)</sup>	aller Gäste	Veränderung <sup>1)</sup>	Anteil <sup>2)</sup>	
<b>Nordrhein-Westfalen</b>	<b>297 243</b>	<b>+14,0</b>	<b>926 722</b>	<b>+12,0</b>	<b>100</b>	<b>3,1</b>
<b>Bundesrepublik Deutschland</b>	<b>239 853</b>	<b>+15,8</b>	<b>748 197</b>	<b>+14,7</b>	<b>80,7</b>	<b>3,1</b>
darunter Nordrhein-Westfalen	143 305	+16,5	466 321	+18,5	50,3	3,3
<b>Ausland</b>	<b>57 390</b>	<b>+6,8</b>	<b>178 525</b>	<b>+1,8</b>	<b>19,3</b>	<b>3,1</b>
<b>Europa</b>	<b>56 154</b>	<b>+6,2</b>	<b>176 421</b>	<b>+1,5</b>	<b>98,8</b>	<b>3,1</b>
EU-Länder	53 295	+5,0	170 674	+1,5	95,6	3,2
Belgien	2 214	-2,8	6 430	+14,5	3,6	2,9
Dänemark	2 682	+7,3	5 180	-3,7	2,9	1,9
Finnland	702	+37,6	1 210	+44,0	0,7	1,7
Frankreich	1 325	-11,1	2 696	+0,4	1,5	2,0
Griechenland	27	-52,6	178	-6,8	0,1	6,6
Vereinigtes Königreich	3 390	+11,7	6 464	-7,3	3,6	1,9
Republik Irland	189	-16,0	349	-50,0	0,2	1,8
Italien	1 117	+11,9	1 812	-2,5	1,0	1,6
Luxemburg	91	-82,7	201	-84,7	0,1	2,2
Niederlande	38 805	+6,2	141 794	+2,6	79,4	3,7
Österreich	613	-7,1	1 063	-25,0	0,6	1,7
Portugal	230	+15,6	329	+3,5	0,2	1,4
Schweden	1 108	-4,6	1 731	-0,5	1,0	1,6
Spanien	802	+33,4	1 237	+33,9	0,7	1,5
Baltische Staaten	121	+77,9	229	-32,6	0,1	1,9
Island	38	-30,9	80	-7,0	-	2,1
Norwegen	564	-0,2	1 126	+13,9	0,6	2,0
Polen	442	-17,8	1 191	-20,8	0,7	2,7
Russland	599	x	1 062	+80,9	0,6	1,8
Schweiz	856	+54,8	1 583	+49,2	0,9	1,8
Tschechische Republik	83	+23,9	153	-57,5	0,1	1,8
Türkei	13	-45,8	34	-81,8	-	2,6
Ungarn	49	-61,4	86	-64,2	-	1,8
Sonstige europäische Länder	94	+64,9	203	-33,7	0,1	2,2
<b>Afrika</b>	<b>74</b>	<b>+13,8</b>	<b>98</b>	<b>+14,0</b>	<b>0,1</b>	<b>1,3</b>
Republik Südafrika	71	+12,7	92	+10,8	0,1	1,3
Sonstige afrikanische Länder	3	+50,0	6	+100,0	-	2,0
<b>Asien</b>	<b>325</b>	<b>+118,1</b>	<b>544</b>	<b>+100,0</b>	<b>0,3</b>	<b>1,7</b>
Arabische Golfstaaten	6	-25,0	6	-93,9	-	1,0
Volksrepublik China und Hongkong	209	+124,7	366	+293,5	0,2	1,8
Israel	62	+106,7	77	+71,1	-	1,2
Japan	12	+100,0	52	+271,4	-	4,3
Südkorea	27	+350,0	29	+163,6	-	1,1
Taiwan	4	-	4	-	-	1,0
Sonstige asiatische Länder	5	+150,0	10	+66,7	-	2,0
<b>Amerika</b>	<b>454</b>	<b>+29,3</b>	<b>888</b>	<b>+44,2</b>	<b>0,5</b>	<b>2,0</b>
Kanada	182	+64,0	300	+63,0	0,2	1,6
USA	227	+4,6	411	+18,4	0,2	1,8
Mittelamerika und Karibik	13	+550,0	16	+128,6	-	1,2
Brasilien	7	+75,0	79	+295,0	-	11,3
Sonstige südamerikanische Länder	25	+47,1	82	+41,4	-	3,3
<b>Australien, Neuseeland und Ozeanien</b>	<b>341</b>	<b>+43,3</b>	<b>510</b>	<b>+40,1</b>	<b>0,3</b>	<b>1,5</b>
<b>Ohne Angabe</b>	<b>42</b>	<b>-28,8</b>	<b>64</b>	<b>-56,5</b>	<b>-</b>	<b>1,5</b>

Anmerkungen siehe Seite 78





## **Reisegebiete / Regionen in Nordrhein-Westfalen**



# Nordrhein-Westfalen

## Reisegebiete des Landes

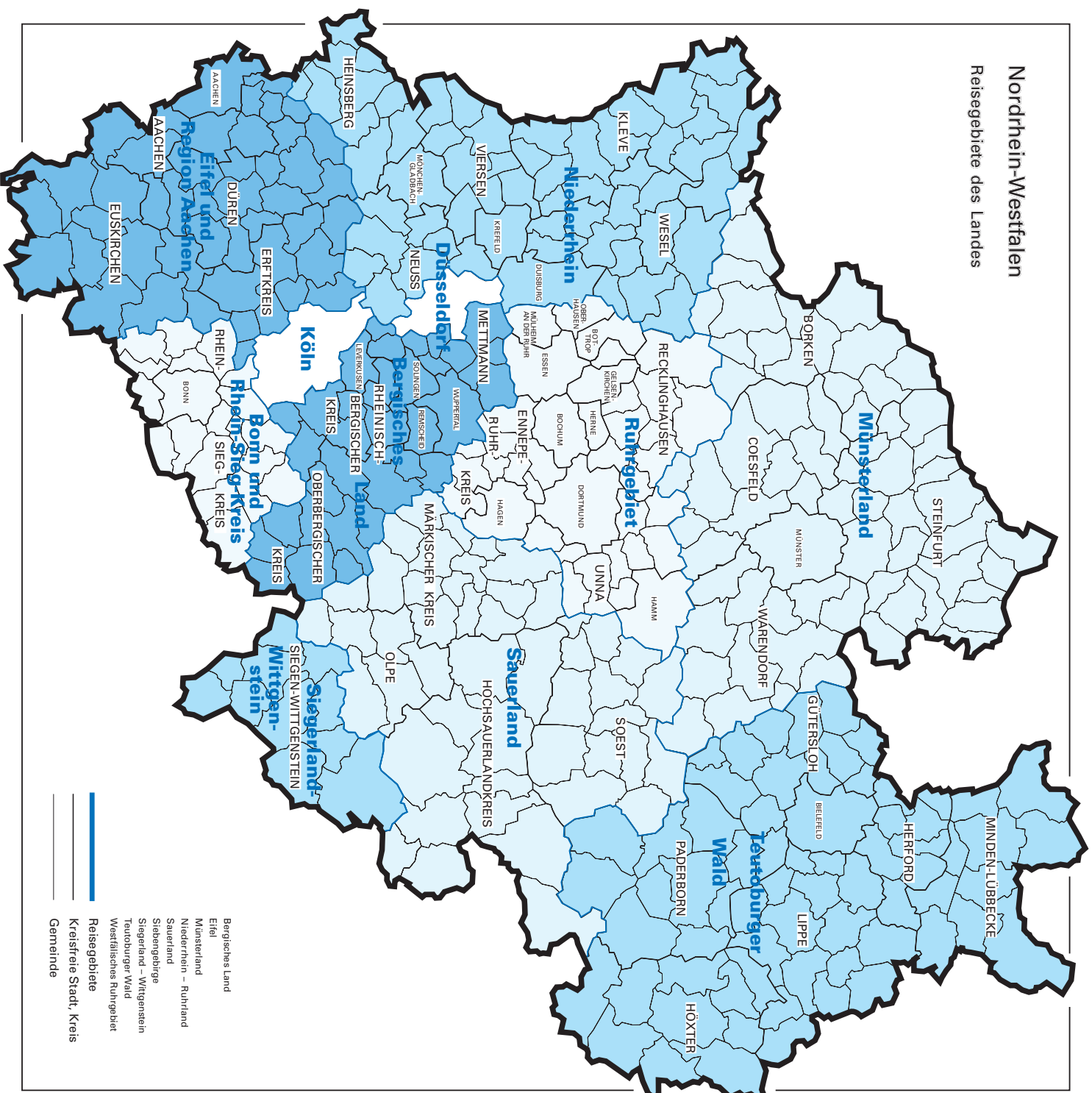

- Bergisches Land
- Eifel
- Münsterland
- Niederrhein – Ruhrland
- Sauerland
- Siebengebirge
- Siegerland – Wittgenstein
- Teutoburger Wald
- Westfälisches Ruhrgebiet
- Reisegebiete
- Kreisfreie Stadt, Kreis
- Gemeinde



[illegible]



## **Kurorte und Erholungsorte in Nordrhein-Westfalen**





# Nordrhein-Westfalen

Kurorte und Erholungsorte des Landes

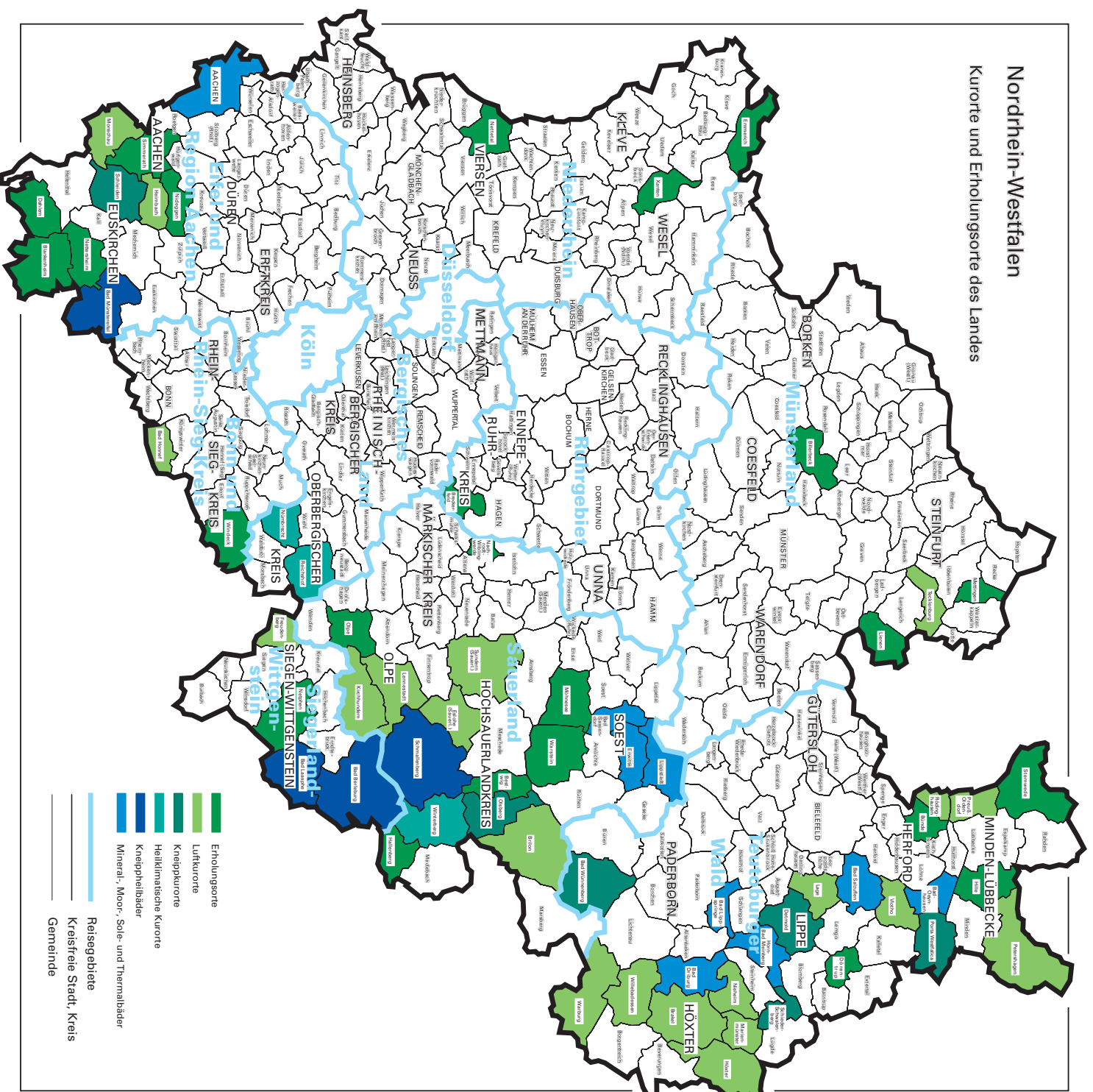



## Kurorte und Erholungsorte in Nordrhein-Westfalen

Amtliche Schlüssel-Nummer	Gemeinde	Amtliche Schlüssel-Nummer	Gemeinde
<b>Mineral-, Moor-, Sole- und Thermalbäder</b>		noch: <b>Luftkurort</b>	
313 000	Aachen, krfr. Stadt	966 020	Lennestadt, Stadt
762 004	Bad Driburg, Stadt	762024	Marienmünster, Stadt
774 008	Bad Lippspringe, Stadt	354 020	Monschau, Stadt
770 004	Bad Oeynhausen, Stadt	762 028	Nieheim, Stadt
766 008	Bad Salzuflen, Stadt	770 028	Petershagen, Stadt
974 008	Bad Sassendorf	770 036	Preußisch-Oldendorf, Stadt
974 016	Erwitte, Stadt	758 028	Rödinghausen
766 032	Horn-Bad Meinberg, Stadt	958 044	Sundern (Sauerland), Stadt
974 028	Lippstadt, Stadt	758 036	Vlotho, Stadt
		762 036	Warburg, Stadt
		762 040	Willebadessen, Stadt
<b>Heilklimatischer Kurort</b>		<b>Erholungsort</b>	
374 032	Nümbrecht	382 008	Bad Honnef, Stadt
374 040	Reichshof	958 008	Bestwig
958 048	Winterberg, Stadt	558 008	Billerbeck, Stadt
<b>Kneippkurort</b>		366 008	Blankenheim
774 040	Bad Wünnenberg, Stadt	758 004	Bünde, Stadt
958 012	Brilon, Stadt	954 004	Breckerfeld, Stadt
766 020	Detmold, Stadt	366 012	Dahlem
958 036	Olsberg, Stadt	766 024	Dörentrup
770 032	Porta Westfalica, Stadt	154 008	Emmerich, Stadt
766 060	Schieder-Schwalenberg, Stadt	958 020	Hallenberg, Stadt
366 036	Schleiden, Stadt	770 012	Hille
566 088	Tecklenburg, Stadt	154 032	Kevelaer, Stadt
<b>Kneippheilbad</b>		566 044	Lienen
970 004	Bad Berleburg, Stadt	566 056	Mettingen
970 028	Bad Laasphe, Stadt	974 032	Möhnesee
366 004	Bad Münstereifel, Stadt	962 044	Nachrodt-Wiblingwerde
958 040	Schmallenberg, Stadt	970 032	Netphen, Stadt
<b>Luftkurort</b>		366 032	Nettersheim
762 016	Brakel, Stadt	166 016	Nettetal, Stadt
958 016	Eslohe (Sauerland)	358 044	Nideggen, Stadt
970 016	Freudenberg, Stadt	966 024	Olpe, Stadt
358 012	Heimbach, Stadt	354 028	Simmerath
762 020	Höxter, Stadt	770 044	Stemwede
966 016	Kirchhundem	974 044	Warstein, Stadt
766 040	Lage, Stadt	382 076	Windeck
		170 052	Xanten, Stadt



## **Veröffentlichungen**

## **Veröffentlichungen aus den Fachbereichen Außenhandel, Beherbergung und Straßenverkehrsunfälle**

### **Außenhandel Nordrhein-Westfalens, Ausfuhr und Einfuhr – Vorläufige Ergebnisse**

Inhalt: Das Monatsheft enthält die vorläufigen Ergebnisse des grenzüberschreitenden Warenverkehrs Nordrhein-Westfalens mit den Ländern der Europäischen Union und den übrigen Ländern. Dargestellt wird die Aus- und Einfuhrmenge sowie der Warenwert und dessen prozentuale Veränderung zum Vorjahresmonat für die wichtigsten Warengruppen.

Bestell-Nr. G 31 3 2001\*)

Preis: 2,30 EUR (Jahresbezugspreis: 23,00 EUR)

**Fachliche Auskünfte zu diesen Veröffentlichungen erteilt Ihnen gerne Siegfried Saitzek und Petra Kathmann unter Telefon-Nr. (02 11) 94 49-27 15 bzw. (02 11) 94 49-37 15**

### **Gäste und Übernachtungen im Reiseverkehr Nordrhein-Westfalens**

Inhalt: Das Heft enthält vorläufige Ergebnisse von Ankünften, Übernachtungen und Aufenthaltsdauer der Gäste in nordrhein-westfälischen Beherbergungsstätten sowie die Zahl der Beherbergungsstätten, Gästebetten und die prozentuale Kapazitätsauslastung gegliedert nach Bade-, Kur-, Erholungsorten und sonstigen Gemeinden, nach Betriebsarten, Regionaleinheiten, Reisegebieten und nach Herkunftsländern. Dargestellt wird die Anzahl, die prozentuale Veränderung gegenüber dem Vorjahresmonat sowie die durchschnittliche Aufenthaltsdauer in Tagen.

Bestell-Nr. G 41 3 2001\*)

Preis: 5,10 EUR (Jahresbezugspreis: 51,00 EUR)

**Fachliche Auskünfte zu diesen Veröffentlichungen erteilen Ihnen gerne Anita Klein und Ursula Kuroczik unter Telefon-Nr. (02 11) 94 49-27 38 bzw. (02 11) 94 49-37 38.**

### **Straßenverkehrsunfälle in Nordrhein-Westfalen – Vorläufige Ergebnisse**

Inhalt: Dieser monatliche Schnellbericht enthält die ersten vorläufigen Zahlen von Straßenverkehrsunfällen und der dabei verunglückten Personen für Nordrhein-Westfalen und für die Regierungsbezirke nach Unfallkategorien. Dargestellt werden die monatlichen und die kumulierten Unfallzahlen, die Vorjahreszahlen und die prozentuale Veränderung gegenüber den Vorjahreszeiträumen.

Bestell-Nr. H 11 3 2000\*)

Preis: 1,30 EUR (Jahresbezugspreis: 13,00 EUR)

### **Straßenverkehrsunfälle in Nordrhein-Westfalen**

Inhalt: Der Monatsbericht enthält Ergebnisse von Straßenverkehrsunfällen und dabei Verunglückten in Nordrhein-Westfalen nach Unfallkategorien, nach Straßen-, Unfallarten, Unfalltypen, nach Tagesdatum, Ortslage, Art der Verkehrsbeteiligung, Unfallursachen und nach Fehlverhalten der Fahrzeugführer sowie die Anzahl der Verunglückten nach der Schwere der Verletzung, Altersgruppen und Geschlecht. Dargestellt werden die monatlichen und die kumulierten Zahlen, die Vorjahresergebnisse und die prozentuale Veränderung gegenüber den Vorjahreszeiträumen. Auf Gemeindeebene sind Ergebnisse nach Ortslage und Unfallkategorien enthalten.

Bestell-Nr. H 12 3 2001\*)

Preis: 4,40 EUR (Jahresbezugspreis: 44,00 EUR)

**Fachliche Auskünfte zu diesen Veröffentlichungen erteilen Ihnen gerne Petra Focks und Jörg Möller unter Telefon-Nr. (02 11) 94 49-37 37 bzw. (02 11) 94 49-27 37.**

---

\*) Bei Bestellungen bitte gewünschten Monat / Vierteljahr angeben (01 = Januar; 02 = Februar usw. bzw. 41 = 1. Vierteljahr; 42 = 2. Vierteljahr usw.)