



Gäste und Übernachtungen im Reiseverkehr Nordrhein-Westfalens

Oktober 2000

Herausgegeben vom
Landesamt für Datenverarbeitung und Statistik Nordrhein-Westfalen
Mauerstr. 51, 40476 Düsseldorf • Postfach 10 11 05, 40002 Düsseldorf
Telefon (02 11) 94 49-01 • Telefax (02 11) 44 20 06
Internet: <http://www.lds.nrw.de>
E-Mail: poststelle@lds.nrw.de

Erschienen im Januar 2001

Preis dieser Ausgabe 10,00 DM (Jahresbezugspreis 100,00 DM)

© Landesamt für Datenverarbeitung und Statistik NRW, Düsseldorf, 2001
Für nicht gewerbliche Zwecke sind Vervielfältigung und unentgeltliche Verbreitung, auch auszugsweise, mit Quellenangabe gestattet. Die Verbreitung, auch auszugsweise, über elektronische Systeme/Datenträger bedarf der vorherigen Zustimmung. Alle übrigen Rechte bleiben vorbehalten.

Inhalt

	Seite
Vorbemerkungen	5
 Tabellenteil	
1. Entwicklung der Ankünfte und Übernachtungen	9
2. Kapazität und Leistung der Beherbergungsstätten nach	
2.1 Verwaltungsbezirken	10
2.2 Gemeindegruppen und Betriebsarten	24
2.3 Reisegebieten und Betriebsarten	28
2.4 Reisegebieten und Herkunftsländern	32
3. Leistung der Beherbergungsstätten nach	
3.1 Verwaltungsbezirken	44
3.2 Gemeindegruppen und Betriebsarten	58
3.3 Reisegebieten und Betriebsarten	62
3.4 Reisegebieten und Herkunftsländern	66
4. Leistung der Campingplätze nach Herkunftsländern	78
 Karte	
Reisegebiete in Nordrhein-Westfalen	83
Übersicht über die neuen Reisegebiete / Regionen in Nordrhein-Westfalen	85
 Karte	
Kur- und Erholungsorte in Nordrhein-Westfalen	89
Verzeichnis der Kurorte und Erholungsorte in Nordrhein-Westfalen	91
 Veröffentlichungen	 93

Vorbemerkungen

Neue Reisegebiete in Nordrhein-Westfalen

Das Land Nordrhein-Westfalen ist im Einvernehmen mit dem Minister für Wirtschaft und Mittelstand, Technologie und Verkehr NRW und dem Tourismusverband NRW e. V. in neue touristische Regionen eingeteilt worden. Mit dieser Neueinteilung der nordrhein-westfälischen Reisegebiete sollen die heutigen touristischen Gegebenheiten mehr berücksichtigt werden.

Ab Januar 2000 wird daher in den Veröffentlichungen eine neue Einteilung der Reisegebiete vorgenommen. An dem Begriff „Reisegebiete“ wird aber wegen der bundeseinheitlichen Sicht festgehalten. Die bisherige Einteilung in neun Reisegebiete hat damit mit Ablauf des Jahres 1999 ihre Gültigkeit verloren.

Zukünftig wird das Land in elf touristische Regionen eingeteilt, die zum Teil in der Gebietszusammensetzung identisch mit den bisherigen Reisegebieten sind *Eifel, Siegerland-Wittgenstein, Bergisches Land, Siebengebirge*, zum Teil aber auch einen völlig neuen Zuschnitt bekommen *Niederrhein, Münsterland, Teutoburger Wald, Sauerland, Ruhrgebiet*. Manche Gebiete haben einen neuen Namen *Eifel und Region Aachen, Bonn und Rhein-Sieg-Kreis, Niederrhein, Ruhrgebiet* und zwei Regionen sind ganz neu *Düsseldorf, Köln*.

Eine grafische Darstellung der neuen Regionen und die Zuordnung der kreisfreien Städte und Kreise sowie die Kur- und Erholungsorte befinden sich am Ende des Berichtes.

Gäste und Übernachtungen im Reiseverkehr NRWs

Die vorliegenden Monatsergebnisse enthalten vorläufige Zahlen. In der Regel weichen aber die endgültigen Ergebnisse nur geringfügig davon ab. In den aufsummierten Teiljahresergebnissen im zweiten Teil des Berichtes fließen jeweils nachträgliche Meldungen von Beherbergungsbetrieben ein, sodass diese Ergebnisse im Laufes des Jahres beständiger werden.

Die Rechtsgrundlage dieser Erhebung ist das Gesetz über die Statistik der Beherbergung im Reiseverkehr vom 14. 7. 1980 (BGBl. I S. 953). Nach § 5 dieses Gesetzes werden nur Beherbergungsstätten in die Erhebung einbezogen, die gleichzeitig mehr als acht Gäste vorübergehend beherbergen können.

Zurzeit gibt es in Nordrhein-Westfalen neun Gemeinden (von 396), die keine Beherbergungsstätte mit mehr als acht Betten haben und deshalb nicht in die Erhebung einbezogen sind.

Zeichenerklärung

(nach DIN 55 301)

- 0 weniger als die Hälfte von 1 in der letzten besetzten Stelle, jedoch mehr als nichts
- nichts vorhanden (genau null)
- . Zahlenwert unbekannt oder geheim zu halten
- x Tabellenfach gesperrt, weil Aussage nicht sinnvoll
- . . . Angabe fällt später an

Hinweis

Abweichungen in den Summen ergeben sich aus dem Runden der Einzelwerte.

Eventuelle Abweichungen der Monatswerte in *Tabelle 1* gegenüber den Monatswerten vorangegangener Statistischer Berichte ergeben sich durch Nachmeldungen.

Tabellenteil

1. Entwicklung der Ankünfte und Übernachtungen

Zeitraum		Ankünfte		Übernachtungen		Ankünfte		Übernachtungen	
		aller Gäste	aus- ländischer Gäste	aller Gäste	aus- ländischer Gäste	aller Gäste	aus- ländischer Gäste	aller Gäste	aus- ländischer Gäste
		Anzahl				Veränderungen zum Vorjahresmonat in %			
1999	Januar	934 782	166 204	2 372 425	389 005	+2,3	– 1,6	+3,7	– 1,3
	Februar	1 036 585	218 609	2 599 070	546 951	+9,0	+25,7	+9,2	+24,4
	März	1 183 367	211 730	2 930 850	488 728	+2,6	+ 2,8	+3,9	+ 2,8
	April	1 125 651	178 656	2 866 628	382 867	+8,9	+ 0,2	+3,8	– 6,1
	Mai	1 345 310	239 369	3 397 159	567 830	+3,3	+13,7	+2,7	+20,3
	Juni	1 205 537	211 533	3 133 180	469 972	+0,9	+11,4	+3,1	+12,7
	Juli	993 129	209 649	2 896 714	499 448	+4,0	+ 2,3	+0,2	+ 0,6
	August	1 251 203	216 842	3 329 492	524 332	+3,8	– 7,4	+0,9	– 7,5
	September	1 405 499	232 611	3 479 702	504 364	+2,2	– 7,3	–1,5	–14,1
	Oktober	1 341 651	229 540	3 480 115	539 999	+1,3	– 4,6	+0,7	– 6,3
	November	1 242 957	192 864	2 854 583	417 078	+4,4	+ 6,4	+4,1	+ 4,4
Dezember	947 975	147 279	2 288 682	318 667	+6,1	– 4,1	+2,9	– 5,7	
2000	Januar	972 296	176 491	2 457 640	410 604	+4,0	+ 6,2	+3,6	+ 5,6
	Februar	1 078 062	184 662	2 610 542	392 837	+4,0	–15,5	+0,4	–28,2
	März	1 218 189	213 788	2 969 166	470 747	+2,9	+ 1,0	+1,3	– 3,7
	April	1 107 171	187 402	2 895 644	397 234	–1,6	+ 4,9	+1,0	+ 3,8
	Mai	1 423 517	281 055	3 667 872	722 913	+5,8	+17,4	+8,0	+27,3
	Juni	1 287 797	225 690	3 257 704	485 210	+6,8	+ 6,7	+4,0	+ 3,2
	Juli	1 038 748	223 971	2 971 377	501 059	+4,6	+ 6,8	+2,6	+ 0,3
	August	1 271 674	240 157	3 431 334	560 545	+1,6	+10,8	+3,1	+ 6,9
	September	1 480 884	259 128	3 716 712	587 685	+5,4	+11,4	+6,8	+16,5
	Oktober	1 302 004	223 224	3 368 411	508 578	–3,0	– 2,8	–3,2	– 5,8
	November
	Dezember

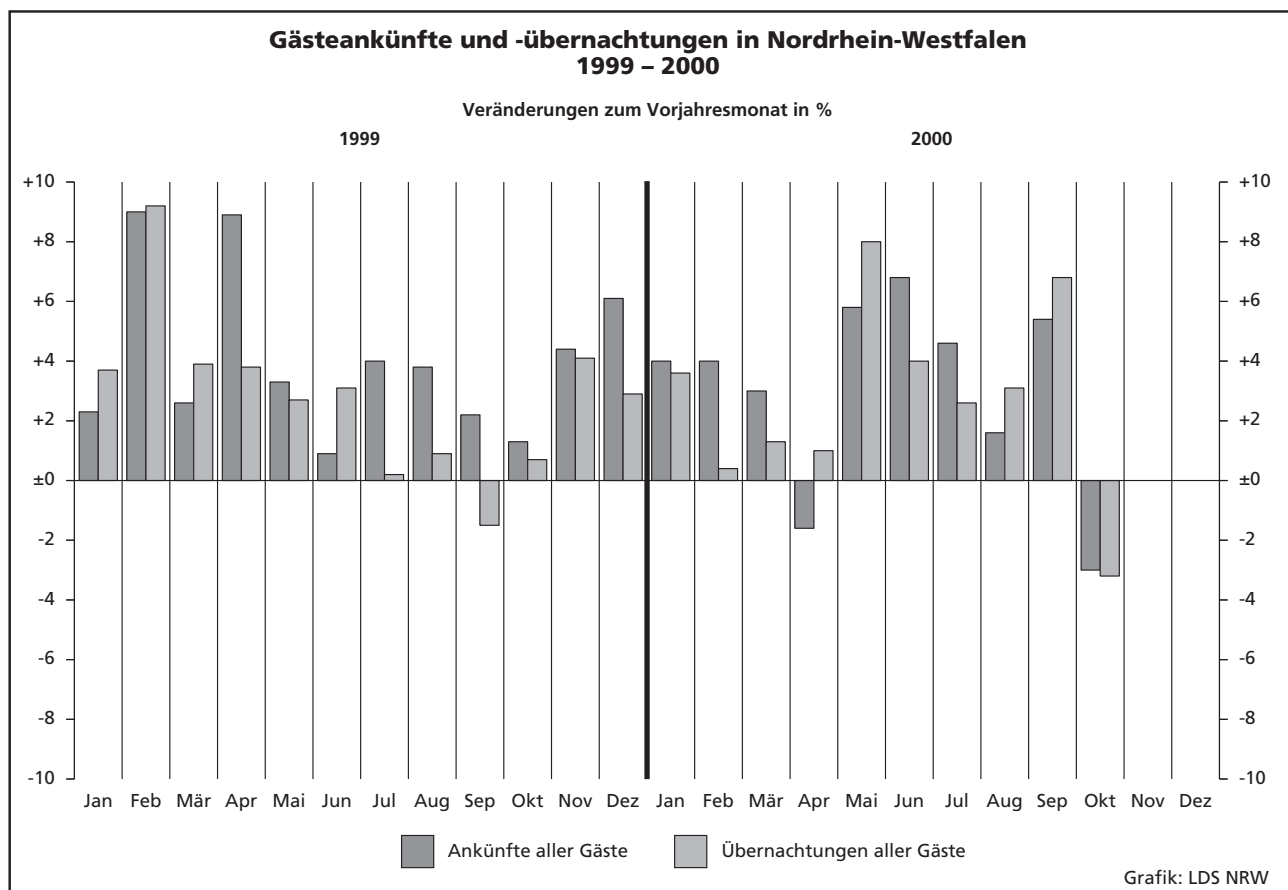

2.1 Kapazität und Leistung der Beherber

Oktober

Amtliche Schlüsselnummer	Verwaltungsbezirk	Betriebe			Betten			
		insgesamt	darunter		insgesamt	darunter		
			geöffnete	Veränderung ¹⁾		angebotene	Veränderung ¹⁾	mittlere Auslastung ²⁾
111 000	Kreisfreie Städte	205	205	+ 1,0	15 586	15 288	+ 0,1	46,2
112 000	Düsseldorf	51	48	- 7,7	2 550	2 420	- 6,2	42,9
113 000	Duisburg	83	82	+13,9	6 061	6 003	+ 23,1	44,4
114 000	Essen	32	29	+ 7,4	1 965	1 696	+ 6,7	40,2
116 000	Krefeld	39	34	- 8,1	2 058	1 705	- 5,2	32,3
117 000	Mönchengladbach	25	25	-	1 289	1 275	+ 2,8	38,0
119 000	Mülheim an der Ruhr	19	19	-	1 173	1 173	+ 2,7	47,0
120 000	Oberhausen	21	21	+ 5,0	941	939	+ 1,7	33,7
122 000	Remscheid	28	27	-	1 223	1 206	- 1,0	27,6
124 000	Solingen	43	43	+10,3	2 689	2 622	+ 12,2	36,8
154 000	Wuppertal	113	106	+ 1,0	5 276	5 118	+ 21,9	28,6
154 004	Kreis Kleve	5	4	-20,0	69	59	- 14,5	16,7
154 008	Bedburg-Hau	12	12	+20,0	324	324	+ 14,5	33,6
154 012	Emmerich, Stadt	10	8	-11,1	519	454	- 7,3	57,7
154 016	Geldern, Stadt	9	7	-12,5	327	286	- 6,8	15,6
154 020	Goch, Stadt	-	-	-	-	-	-	-
154 024	Issum	6	5	+25,0	1 018	994	+280,8	3,9
154 028	Kalkar, Stadt	3	3	-	92	92	-	17,2
154 032	Kerken	22	21	-	740	728	+ 6,3	24,7
154 036	Kevelaer, Stadt	10	10	-	1 008	1 006	+ 9,0	34,9
154 040	Kleve, Stadt	8	8	-	336	336	+ 9,4	.
154 044	Kranenburg	8	8	-	121	121	-	25,7
154 048	Rees, Stadt	5	5	-	184	184	-	30,3
154 052	Rheurdt	5	5	-	249	249	+ 2,0	33,3
154 056	Straelen, Stadt	3	3	+50,0	131	131	+ 72,4	.
154 060	Uedem	3	3	-	64	64	-	30,2
154 064	Wachtendonk	4	4	-	94	90	- 4,3	39,6
158 000	Weeze	108	106	- 2,8	6 840	6 714	+ 0,3	38,2
158 004	Kreis Mettmann	9	9	-	366	366	-	28,9
158 008	Erkrath, Stadt	7	7	-	519	502	- 3,3	48,7
158 012	Haan, Stadt	5	5	-	206	206	+ 0,5	.
158 016	Heiligenhaus, Stadt	13	12	- 7,7	877	855	- 1,9	40,7
158 020	Hilden, Stadt	9	9	-	358	358	-	36,9
158 024	Langenfeld (Rhld.), Stadt	9	8	-	1 014	984	+ 2,6	33,0
158 026	Mettmann, Stadt	9	9	-10,0	482	482	+ 18,7	37,9
158 028	Monheim am Rhein, Stadt	29	29	-	2 272	2 257	+ 0,5	44,3
158 032	Ratingen, Stadt	16	16	- 5,9	711	669	- 8,2	22,6
158 036	Velbert, Stadt	2	2	-	35	35	-	.
162 000	Wülfrath, Stadt	79	77	-	5 002	4 920	+ 3,3	41,1
162 004	Kreis Neuss	18	18	-	608	601	+ 0,8	37,3
162 008	Dormagen, Stadt	7	7	-12,5	382	382	- 2,6	44,0
162 012	Grevenbroich, Stadt	1	1	-	28	28	-	.
162 016	Jüchen	7	7	-	529	517	- 2,1	47,3
162 020	Kaarst, Stadt	5	5	-	94	94	-	.
162 022	Korschenbroich, Stadt	12	11	-	491	437	- 7,8	35,3
162 024	Meerbusch, Stadt	26	25	-	2 823	2 814	+ 7,4	41,9
162 028	Neuss, Stadt	3	3	+50,0	47	47	+ 51,6	53,9
166 000	Rommerskirchen	66	62	- 1,6	2 620	2 536	- 0,2	31,2
166 004	Kreis Viersen	6	6	-	360	360	+ 2,6	31,7
166 008	Brüggen	2	2	-	181	181	-	.
166 012	Grefrath	6	6	-	140	140	-	29,7
166 016	Kempfen, Stadt	14	13	+ 8,3	962	950	+ 3,8	37,1
166 020	Nettetal, Stadt	5	5	-	109	109	-	23,9
166 024	Niederkrüchten	5	3	-25,0	82	47	- 26,6	.
166 028	Schwalmtal	5	5	-	102	102	-	19,0
166 032	Tönisvorst, Stadt	13	12	- 7,7	276	239	- 12,1	22,0
166 036	Viersen, Stadt	10	10	-	408	408	-	30,7
170 000	Willich, Stadt	97	94	+10,6	4 095	3 988	+ 12,4	31,2
170 004	Kreis Wesel	1	1	-	20	20	-	.
170 008	Alpen	11	11	-	346	341	+ 3,6	28,7
170 012	Dinslaken, Stadt	7	7	+16,7	238	238	+ 5,3	26,6
170 016	Hamminkeln, Stadt	2	2	-33,3	78	78	- 1,3	.

1) Veränderung gegenüber dem Vorjahresmonat in % - 2) Mittlere Auslastung = (Übernachtungen / angebotene Bettentage) * 100 - 3) Mittlere Aufenthalts

gungsstätten nach Verwaltungsbezirken**2000**

Ankünfte				Übernachtungen				Mittlere Aufenthaltsdauer ³⁾		Amtliche Schlüsselnummer
aller Gäste	Veränderung ¹⁾	ausländischer Gäste	Veränderung ¹⁾	aller Gäste	Veränderung ¹⁾	ausländischer Gäste	Veränderung ¹⁾	aller Gäste	ausländischer Gäste	
112 328	- 5,6	42 164	- 1,3	218 697	- 4,4	92 674	- 0,5	1,9	2,2	111 000
15 006	-14,6	2 955	+ 19,2	32 219	- 2,5	6 892	+ 26,8	2,1	2,3	112 000
32 860	- 5,8	6 359	- 2,9	82 200	+ 0,9	14 518	- 2,3	2,5	2,3	113 000
9 684	+ 6,8	1 445	- 10,0	21 078	+ 5,0	3 572	- 11,8	2,2	2,5	114 000
8 737	-17,5	1 828	- 8,1	17 075	-18,8	4 448	- 4,8	2,0	2,4	116 000
7 093	-16,7	747	- 7,5	15 010	- 9,8	2 117	- 1,1	2,1	2,8	117 000
10 392	- 1,9	1 091	- 19,5	17 078	- 1,9	2 009	- 24,8	1,6	1,8	119 000
6 676	- 4,0	1 277	+ 7,6	9 699	-11,3	1 835	- 13,1	1,5	1,4	120 000
5 108	-18,4	999	- 3,6	10 312	-28,5	2 134	- 25,3	2,0	2,1	122 000
14 473	+15,9	2 558	+ 13,9	29 655	- 4,0	4 569	- 9,6	2,0	1,8	124 000
18 731	-19,7	1 844	+ 8,9	44 854	-11,4	3 792	+ 8,7	2,4	2,1	154 000
147	- 7,5	5	- 28,6	306	- 5,3	6	- 33,3	2,1	1,2	154 004
1 756	+11,4	401	- 0,7	3 379	+25,6	726	+ 13,3	1,9	1,8	154 008
1 841	- 0,5	117	+ 50,0	8 124	+ 5,6	207	+ 30,2	4,4	1,8	154 012
871	-16,5	97	- 43,6	1 383	-30,8	166	- 62,1	1,6	1,7	154 016
-	-	-	-	-	-	-	-	-	-	154 020
604	-85,1	34	+ 70,0	1 207	-78,5	90	+119,5	2,0	2,6	154 024
287	-17,5	22	+ 29,4	491	-16,8	38	+100,0	1,7	1,7	154 028
2 973	+13,8	478	+ 23,2	5 561	- 8,9	938	+ 3,9	1,9	2,0	154 032
5 601	-14,2	509	+ 20,6	10 756	- 8,0	1 072	+ 21,8	1,9	2,1	154 036
489	+19,9	20	+100,0	913	+32,5	37	+ 48,0	1,9	1,9	154 040
308	-44,6	68	+ 78,9	1 730	+28,4	330	+768,4	5,6	4,9	154 044
1 191	-16,9	62	- 38,6	2 571	-28,2	140	- 44,0	2,2	2,3	154 048
262	-21,1	27	+ 50,0	400	- 5,2	35	- 23,9	1,5	1,3	154 052
278	+23,6	-	-100,0	987	- 9,6	-	-100,0	3,6	-	154 056
40 339	- 2,8	7 320	-	79 401	- 8,7	15 624	- 5,2	2,0	2,1	154 060
1 567	-19,4	292	- 9,6	3 279	-20,6	793	- 21,3	2,1	2,7	154 064
2 066	-13,1	384	- 12,7	7 582	-26,3	867	- 21,9	3,7	2,3	158 000
5 428	- 8,0	671	- 26,7	10 797	- 8,0	1 705	- 31,0	2,0	2,5	158 004
2 082	-14,5	195	- 34,3	4 091	- 6,8	502	- 28,0	2,0	2,6	158 008
5 267	+49,3	1 041	+ 77,6	10 069	+35,6	2 090	+ 61,6	1,9	2,0	158 012
3 719	+22,4	393	- 1,0	5 668	+ 8,7	610	- 47,5	1,5	1,6	158 016
16 538	- 3,9	3 767	+ 3,8	30 996	- 8,6	7 709	+ 6,4	1,9	2,0	158 020
2 474	-28,0	434	- 17,0	4 697	-30,2	1 028	- 1,2	1,9	2,4	158 024
31 114	+ 0,8	6 614	- 8,5	62 040	+ 2,7	13 466	- 12,0	2,0	2,0	158 026
2 769	+52,1	323	- 28,5	6 957	+39,6	724	- 46,2	2,5	2,2	158 028
2 046	-17,5	380	+ 7,3	5 209	- 6,1	1 162	+ 11,2	2,5	3,1	162 000
3 821	-20,2	952	+ 0,1	7 584	+10,0	1 989	+ 29,6	2,0	2,1	162 004
2 697	+ 4,4	408	- 23,3	4 777	- 3,7	997	- 13,8	1,8	2,4	162 008
19 086	+ 2,8	4 506	- 7,5	35 976	- 2,0	8 455	- 16,0	1,9	1,9	162 012
287	+40,0	22	+ 22,2	785	+59,6	84	+162,5	2,7	3,8	162 016
12 038	- 7,2	965	- 27,7	22 828	-16,2	2 664	- 17,1	1,9	2,8	162 020
1 845	- 5,7	80	+158,1	3 541	-18,9	195	+214,5	1,9	2,4	162 024
581	-12,5	61	- 36,5	1 287	- 6,7	192	- 39,8	2,2	3,1	162 028
5 285	+20,0	134	- 35,9	9 208	-11,1	447	- 22,8	1,7	3,3	166 000
265	-30,3	131	- 1,5	734	+ 7,2	279	+ 42,3	2,8	2,1	166 004
357	-38,2	47	- 74,3	602	-36,2	88	- 74,9	1,7	1,9	166 008
858	-23,7	163	- 29,7	1 628	-17,0	523	- 26,2	1,9	3,2	166 012
1 877	-24,6	316	- 21,6	3 880	-23,1	792	- 8,5	2,1	2,5	166 016
20 070	- 3,5	2 935	- 11,3	38 388	- 3,7	5 737	- 9,9	1,9	2,0	166 020
1 404	-18,8	157	- 41,6	2 955	-25,3	275	- 66,5	2,1	1,8	166 024
1 436	-18,0	93	- 3,1	1 962	-21,9	147	+ 41,3	1,4	1,6	166 028
										170 000
										170 004
										170 008
										170 012
										170 016

dauer in Tagen = Übernachtungen / Ankünfte

Noch: **2.1 Kapazität und Leistung der Beherber****Oktober**

Amtliche Schlüsselnummer	Verwaltungsbezirk	Betriebe			Betten			
		insgesamt	darunter		insgesamt	darunter		
			geöffnete	Veränderung ¹⁾		angebotene	Veränderung ¹⁾	mittlere Auslastung ²⁾
	Noch: Kreis Wesel							
170 020	Kamp-Lintfort, Stadt	9	8	–	275	240	– 8,7	19,2
170 024	Moers, Stadt	15	15	+15,4	716	716	+11,7	45,3
170 028	Neukirchen-Vluyn, Stadt	3	3	–	125	125	–	.
170 032	Rheinberg, Stadt	5	4	–20,0	121	100	–17,4	11,4
170 036	Schermbach	10	10	+42,9	563	563	+34,0	40,8
170 040	Sonsbeck	4	3	–	136	96	–	.
170 044	Voerde (Niederrhein), Stadt	4	4	+33,3	203	203	+47,1	15,7
170 048	Wesel, Stadt	14	14	–	872	866	+ 5,9	28,9
170 052	Xanten, Stadt	12	12	+50,0	402	402	+48,3	28,0
100 000	Reg.-Bez. Düsseldorf	1 009	978	+ 1,9	59 368	57 603	+ 5,3	39,5
	Kreisfreie Städte							
313 000	Aachen	56	56	+ 3,7	4 122	4 023	– 1,2	52,4
314 000	Bonn	100	98	–	7 752	7 608	+ 5,4	41,8
315 000	Köln	228	222	–	18 489	18 005	+ 2,8	49,2
316 000	Leverkusen	23	23	–	1 515	1 489	– 7,7	40,7
354 000	Kreis Aachen	110	107	+ 1,9	4 003	3 926	+ 5,4	37,7
354 004	Alsdorf, Stadt	2	2	–	79	79	–	.
354 008	Baesweiler, Stadt	2	2	–33,3	58	58	+ 9,4	.
354 012	Eschweiler, Stadt	11	11	–	214	214	+17,6	20,9
354 016	Herzogenrath, Stadt	5	5	–	158	154	+28,3	36,0
354 020	Monschau, Stadt	30	29	–	1 187	1 150	– 2,0	43,0
354 024	Roetgen	6	5	+66,7	101	85	+63,5	31,2
354 028	Simmerath	36	35	–	1 502	1 482	+ 5,5	42,9
354 032	Stolberg (Rhld.), Stadt	12	12	+ 9,1	482	482	+ 6,9	25,1
354 036	Würselen, Stadt	6	6	–	222	222	+ 5,7	32,4
358 000	Kreis Düren	83	83	+ 2,5	2 730	2 549	– 2,9	26,7
358 004	Aldenhoven	1	1	–	15	15	–	.
358 008	Düren, Stadt	13	13	–	631	563	– 6,5	39,1
358 012	Heimbach, Stadt	28	28	+ 3,7	720	661	– 2,5	15,1
358 016	Hürtgenwald	8	8	–	313	313	+ 7,9	37,4
358 020	Inden	1	1	x	22	22	x	.
358 024	Jülich, Stadt	6	6	–	189	189	–	28,3
358 028	Kreuzau	4	4	–	131	131	–	23,3
358 032	Langerwehe	2	2	–	44	24	–45,5	.
358 036	Linnich, Stadt	2	2	–	29	29	–	.
358 040	Merzenich	–	–	–	–	–	–	–
358 044	Nideggen, Stadt	15	15	– 6,3	578	544	–10,7	24,5
358 048	Niederzier	2	2	–	38	38	–	.
358 052	Nörvenich	–	–	–	–	–	–	–
358 056	Titz	–	–	–	–	–	–	–
358 060	Vettweiß	1	1	x	20	20	x	.
362 000	Erftkreis	104	101	+ 2,0	4 203	4 130	+ 1,6	41,8
362 004	Bedburg, Stadt	2	2	–33,3	98	98	– 9,3	.
362 008	Bergheim, Stadt	17	16	+14,3	383	368	+17,2	40,9
362 012	Brühl, Stadt	16	16	–	731	727	+ 2,3	37,5
362 016	Elsdorf	1	1	–	12	12	–	.
362 020	Erftstadt, Stadt	10	9	–	244	210	–	29,3
362 024	Frechen, Stadt	15	15	–	549	543	– 1,1	25,1
362 028	Hürth, Stadt	13	13	–	1 269	1 269	–	59,2
362 032	Kerpen, Stadt	9	8	+14,3	230	216	+ 5,4	39,3
362 036	Pulheim, Stadt	12	12	–	389	389	–	28,7
362 040	Wesseling, Stadt	9	9	–	298	298	–	42,1
366 000	Kreis Euskirchen	139	134	– 2,9	6 535	6 337	– 0,9	34,6
366 004	Bad Münstereifel, Stadt	31	31	+ 3,3	1 240	1 212	+ 2,9	30,1
366 008	Blankenheim	16	15	– 6,3	639	621	+ 0,6	40,7
366 012	Dahlem	9	8	–	928	898	+ 0,2	15,1
366 016	Euskirchen, Stadt	13	13	–	404	404	–	32,3
366 020	Hellenthal	15	14	– 6,7	681	592	–13,1	39,6
366 024	Kall	14	14	–	436	436	–	32,5
366 028	Mechernich, Stadt	10	9	–	212	197	–	23,8
366 032	Nettersheim	8	7	–22,2	776	758	+ 1,9	.

Anmerkungen siehe Seite 10

2000

[illegible]

Noch: **2.1 Kapazität und Leistung der Beherber****Oktober**

Amtliche Schlüsselnummer	Verwaltungsbezirk	Betriebe			Betten			
		insgesamt	darunter		insgesamt	darunter		
			geöffnete	Veränderung ¹⁾		angebotene	Veränderung ¹⁾	mittlere Auslastung ²⁾
	Noch: Kreis Euskirchen							
366 036	Schleiden, Stadt	17	17	-10,5	1 106	1 106	- 2,7	42,2
366 040	Weilerswist	3	3	-	53	53	-	.
366 044	Zülpich, Stadt	3	3	+50,0	60	60	+20,0	42,3
370 000	Kreis Heinsberg	39	39	-	1 297	1 295	+11,3	24,8
370 004	Erkelenz, Stadt	6	6	-14,3	180	178	- 7,3	34,3
370 008	Gangelt	-	-	-	-	-	-	-
370 012	Geilenkirchen, Stadt	6	6	+20,0	299	299	+75,9	13,5
370 016	Heinsberg, Stadt	3	3	-	79	79	-	.
370 020	Hückelhoven, Stadt	5	5	-	177	177	-	28,0
370 024	Selfkant	-	-	-	-	-	-	-
370 028	Übach-Palenberg, Stadt	3	3	-	107	107	-	22,8
370 032	Waldfeucht	1	1	-	20	20	+42,9	.
370 036	Wassenberg, Stadt	7	7	-	146	146	+ 6,6	26,1
370 040	Wegberg, Stadt	8	8	-	289	289	+ 0,7	30,9
374 000	Oberbergischer Kreis	142	134	- 2,2	7 154	6 501	- 2,8	43,3
374 004	Bergneustadt, Stadt	7	5	-28,6	417	310	-22,7	45,1
374 008	Engelskirchen	8	8	-	334	334	-	.
374 012	Gummersbach, Stadt	23	23	-	1 082	1 056	+ 1,0	29,4
374 016	Hückeswagen, Stadt	5	5	-	204	204	-	51,4
374 020	Lindlar	14	12	+ 9,1	619	456	+ 9,1	33,9
374 024	Marienheide	10	9	-10,0	578	557	+ 2,6	34,8
374 028	Morsbach	4	4	-	263	263	-	.
374 032	Nümbrecht	13	12	+ 9,1	1 128	1 004	+ 3,5	57,5
374 036	Radevormwald, Stadt	9	9	-	549	526	- 0,4	51,3
374 040	Reichshof	20	19	- 5,0	877	863	- 1,6	53,4
374 044	Waldbrohl, Stadt	7	7	-	276	276	-	36,0
374 048	Wiehl, Stadt	12	11	- 8,3	525	350	-33,3	28,2
374 052	Wipperfürth, Stadt	10	10	-	302	302	-	32,9
378 000	Rhein.-Berg.-Kreis	83	82	+ 2,5	3 965	3 884	+ 8,6	36,9
378 004	Bergisch Gladbach, Stadt	27	27	+ 8,0	1 565	1 549	+18,9	35,3
378 008	Burscheid, Stadt	6	5	-	198	150	+ 7,1	36,5
378 012	Kürten	9	9	-10,0	199	193	- 3,0	27,8
378 016	Leichlingen (Rhld.), Stadt	9	9	-	565	565	-	52,9
378 020	Odenthal	5	5	-	190	190	+ 3,3	25,1
378 024	Overath, Stadt	10	10	-	341	341	-	24,2
378 028	Rösrath	6	6	+20,0	297	297	+ 6,8	42,6
378 032	Wermelskirchen, Stadt	11	11	-	610	599	+ 5,8	36,7
382 000	Rhein-Sieg-Kreis	203	194	- 2,5	10 038	9 683	- 1,7	36,7
382 004	Alfter	4	3	-25,0	115	105	- 8,7	37,1
382 008	Bad Honnef, Stadt	23	23	-	1 564	1 564	-	39,6
382 012	Bornheim, Stadt	15	14	- 6,7	422	408	- 3,3	32,2
382 016	Eitorf	5	4	-20,0	257	245	- 4,7	.
382 020	Hennef (Sieg), Stadt	18	18	-	1 280	1 280	-	45,0
382 024	Königswinter, Stadt	39	36	- 2,7	2 187	2 000	- 4,3	37,7
382 028	Lohmar, Stadt	11	11	-	301	301	+ 5,2	25,2
382 032	Meckenheim, Stadt	7	7	-	283	281	- 0,7	30,0
382 036	Much	5	5	-	319	319	-	.
382 040	Neunkirchen-Seelscheid	3	3	-	58	58	-	.
382 044	Niederkassel, Stadt	7	7	+16,7	213	213	+ 6,0	25,5
382 048	Rheinbach, Stadt	6	6	-	163	163	-	32,6
382 052	Ruppichteroth	4	3	-	208	188	-	.
382 056	Sankt Augustin, Stadt	7	7	-12,5	350	312	-13,6	39,6
382 060	Siegburg, Stadt	13	13	-	560	537	- 3,9	36,5
382 064	Swisttal	3	3	-	97	97	+29,3	21,3
382 068	Troisdorf, Stadt	13	12	- 7,7	733	719	- 1,9	37,1
382 072	Wachtberg	5	5	-	261	261	-	28,0
382 076	Windeck	15	14	-	667	632	-	30,8
300 000	Reg.-Bez. Köln	1 310	1 273	- 0,2	71 803	69 430	+ 1,4	41,7
	Kreisfreie Städte							
512 000	Bottrop	12	11	-	515	455	- 5,0	43,2
513 000	Gelsenkirchen	16	15	-	999	985	+ 2,2	42,2
515 000	Münster	83	81	- 1,2	7 128	6 793	- 0,3	45,6

Anmerkungen siehe Seite 10

gungsstätten nach Verwaltungsbezirken

2000

Ankünfte				Übernachtungen				Mittlere Aufenthaltsdauer ³⁾		Ämtliche Schlüsselnummer
aller Gäste	Veränderung ¹⁾	ausländischer Gäste	Veränderung ¹⁾	aller Gäste	Veränderung ¹⁾	ausländischer Gäste	Veränderung ¹⁾	aller Gäste	ausländischer Gäste	
3 560	+12,1	619	+ 33,7	14 348	+16,5	3 213	+212,9	4,0	5,2	366 036
202	+ 7,4	33	+ 13,8	786	+20,9	109	+ 5,8	3,9	3,3	366 040
4 365	- 4,9	734	+ 15,2	9 734	- 3,9	1 874	+ 6,1	2,2	2,6	370 000
811	- 9,8	187	+ 29,9	1 890	- 4,2	508	+ 64,9	2,3	2,7	370 004
-	-	-	-	-	-	-	-	-	-	370 008
578	+20,9	285	+ 46,9	1 251	- 4,6	705	+ 16,9	2,2	2,5	370 012
730	+27,4	63	- 23,2	1 536	+ 9,4	154	- 3,8	2,1	2,4	370 016
-	-	-	-	-	-	-	-	-	-	370 020
440	+32,5	-	-100,0	757	+68,6	-	-100,0	1,7	-	370 024
480	-43,5	31	- 58,7	1 180	-30,5	83	- 76,2	2,5	2,7	370 028
1 055	- 2,9	94	+ 44,6	2 516	- 7,2	255	+ 37,8	2,4	2,7	370 032
23 267	- 7,0	1 775	- 12,7	86 873	- 3,4	4 088	- 18,3	3,7	2,3	374 000
453	-40,6	14	- 33,3	4 336	-30,2	31	- 46,6	9,6	2,2	374 004
-	-	-	-	-	-	-	-	-	-	374 008
4 595	+ 8,7	780	- 6,4	9 591	- 3,8	1 817	- 21,1	2,1	2,3	374 012
1 232	- 7,4	126	- 12,5	3 249	+ 1,4	311	- 40,5	2,6	2,5	374 016
798	-49,8	9	- 96,3	4 786	+16,2	26	- 90,8	6,0	2,9	374 020
2 178	- 5,5	111	- 65,8	5 747	-12,2	264	- 69,3	2,6	2,4	374 024
-	-	-	-	-	-	-	-	-	-	374 028
4 358	+ 1,8	208	x	17 907	- 2,1	435	+480,0	4,1	2,1	374 032
3 343	+17,1	202	+162,3	8 373	- 5,0	409	+158,9	2,5	2,0	374 036
1 866	-13,0	44	+ 63,0	14 286	+ 9,7	132	+ 65,0	7,7	3,0	374 040
887	+37,7	2	+100,0	3 024	+42,9	2	+100,0	3,4	1,0	374 044
1 296	-36,9	162	- 22,1	3 060	-26,8	443	+ 28,4	2,4	2,7	374 048
1 069	- 5,4	66	-	3 078	- 4,8	97	- 35,8	2,9	1,5	374 052
17 318	+ 7,1	1 697	+ 20,0	44 289	+ 2,4	4 358	+ 12,0	2,6	2,6	378 000
7 793	+ 9,0	786	+ 4,8	16 934	+14,6	1 868	- 12,1	2,2	2,4	378 004
801	+ 8,4	265	+ 54,1	1 695	- 2,9	663	+ 41,4	2,1	2,5	378 008
502	-12,7	93	x	1 663	- 6,9	315	x	3,3	3,4	378 012
1 791	+27,2	24	- 54,7	9 270	- 1,9	99	- 51,2	5,2	4,1	378 016
867	+ 0,1	132	+ 0,8	1 481	-22,0	266	- 30,7	1,7	2,0	378 020
778	- 2,8	36	- 76,6	2 503	-10,8	51	- 87,2	3,2	1,4	378 024
1 568	+23,0	43	+207,1	3 924	+25,4	115	+360,0	2,5	2,7	378 028
3 218	- 4,2	318	+139,1	6 819	-11,2	981	+256,7	2,1	3,1	378 032
49 171	- 8,9	4 869	- 27,7	109 336	- 9,3	10 027	- 37,1	2,2	2,1	382 000
431	+ 3,9	22	- 38,9	1 209	-17,0	116	- 34,5	2,8	5,3	382 004
8 794	- 5,2	619	- 8,6	19 153	- 7,7	1 431	+ 9,3	2,2	2,3	382 008
1 657	-10,5	62	- 43,6	3 969	-11,7	448	- 45,2	2,4	7,2	382 012
-	-	-	-	-	-	-	-	-	-	382 016
4 586	-14,2	137	- 48,3	17 516	- 4,3	276	- 62,2	3,8	2,0	382 020
12 017	- 6,6	1 021	- 41,9	23 120	- 2,6	2 090	- 32,3	1,9	2,0	382 024
1 401	-10,6	93	- 55,5	2 351	- 8,7	249	- 47,6	1,7	2,7	382 028
1 513	-16,8	187	- 35,7	2 613	- 9,9	273	- 49,0	1,7	1,5	382 032
-	-	-	-	-	-	-	-	-	-	382 036
-	-	-	-	-	-	-	-	-	-	382 040
789	-31,7	60	- 60,0	1 671	-19,5	142	- 56,7	2,1	2,4	382 044
804	-18,2	57	- 39,4	1 645	-12,5	84	- 50,3	2,0	1,5	382 048
-	-	-	-	-	-	-	-	-	-	382 052
2 156	+10,7	370	+101,1	3 829	-11,5	478	- 52,7	1,8	1,3	382 056
3 513	+ 1,6	967	- 12,6	6 078	- 3,8	1 648	- 24,0	1,7	1,7	382 060
345	- 5,7	59	+ 18,0	640	+12,1	104	- 35,0	1,9	1,8	382 064
4 421	- 4,2	891	- 26,0	8 190	-13,1	1 861	- 48,5	1,9	2,1	382 068
1 141	-17,2	66	- 66,5	2 266	-17,2	126	- 68,5	2,0	1,9	382 072
1 296	-20,3	17	- 50,0	6 041	-26,7	117	- 28,2	4,7	6,9	382 076
401 292	- 1,8	82 307	- 8,9	893 039	- 5,3	178 048	- 17,8	2,2	2,2	300 000
3 070	-16,7	488	- 14,5	6 087	- 3,9	1 014	+ 6,0	2,0	2,1	512 000
6 836	- 2,0	836	- 24,3	12 877	+ 1,3	1 954	- 23,0	1,9	2,3	513 000
35 510	+ 2,6	2 893	+ 19,8	96 031	- 1,3	5 475	+ 6,2	2,7	1,9	515 000

Noch: **2.1 Kapazität und Leistung der Beherber****Oktober**

Amtliche Schlüssel- nummer	Verwaltungsbezirk	Betriebe			Betten			
		insgesamt	darunter		insgesamt	darunter		
			geöffnete	Verän- derung ¹⁾		angebotene	Verän- derung ¹⁾	mittlere Auslastung ²⁾
554 000	Kreis Borken	116	110	- 4,3	4 861	4 544	- 4,4	30,2
554 004	Ahaus, Stadt	9	9	-	485	451	- 3,2	27,8
554 008	Bocholt, Stadt	12	12	+20,0	418	418	+ 7,5	31,9
554 012	Borken, Stadt	16	16	-	789	715	- 9,4	28,2
554 016	Gescher, Stadt	4	3	-25,0	110	70	-25,5	.
554 020	Gronau (Westf.), Stadt	12	11	- 8,3	411	386	- 6,1	27,7
554 024	Heek	-	-	-	-	-	-	-
554 028	Heiden	3	3	-	132	132	-	.
554 032	Isselburg, Stadt	5	5	-	109	109	+11,2	36,9
554 036	Legden	5	3	-40,0	606	533	-12,0	35,2
554 040	Raesfeld	7	7	-	275	275	-	11,9
554 044	Reken	7	7	-	330	315	+ 6,1	22,4
554 048	Rhede, Stadt	6	4	-33,3	112	88	-21,4	28,7
554 052	Schöppingen	4	4	-	118	118	+20,4	27,1
554 056	Stadtlöhn, Stadt	4	4	-	138	138	-	55,7
554 060	Südlohn	4	4	-20,0	168	168	-31,7	51,4
554 064	Velen	8	8	-	399	367	+ 4,9	30,7
554 068	Vreden, Stadt	10	10	-	261	261	+ 4,0	29,0
558 000	Kreis Coesfeld	90	87	+ 2,4	3 048	2 926	+ 1,6	30,7
558 004	Ascheberg	8	8	+14,3	358	354	+ 4,7	28,5
558 008	Billerbeck, Stadt	8	8	-	428	428	-	46,8
558 012	Coesfeld, Stadt	11	11	-	416	416	+ 2,5	33,7
558 016	Dülmen, Stadt	16	16	-	578	556	- 3,8	23,0
558 020	Havixbeck	6	6	+20,0	179	179	+ 9,8	36,0
558 024	Lüdinghausen, Stadt	9	9	+12,5	182	180	+ 6,5	23,0
558 028	Nordkirchen	5	5	+25,0	78	78	+32,2	9,1
558 032	Nottuln	10	10	+25,0	371	371	+14,5	34,8
558 036	Olfen, Stadt	4	3	-25,0	69	51	-22,7	19,4
558 040	Rosendahl	4	3	-25,0	123	109	-11,4	14,6
558 044	Senden	9	8	-20,0	266	204	- 9,3	30,1
562 000	Kreis Recklinghausen	97	91	+ 1,1	4 543	4 330	+ 1,1	36,6
562 004	Castrop-Rauxel, Stadt	8	6	+20,0	327	293	+23,6	34,6
562 008	Datteln, Stadt	4	4	-	240	240	+ 9,1	.
562 012	Dorsten, Stadt	23	21	- 8,7	640	604	- 4,0	28,6
562 014	Gladbeck, Stadt	6	5	-	482	461	+ 2,0	.
562 016	Haltern, Stadt	19	18	+ 5,9	828	772	+ 1,0	37,1
562 020	Herten, Stadt	7	7	-	254	243	+ 5,2	29,0
562 024	Marl, Stadt	8	8	-	384	384	-	38,9
562 028	Oer-Erkenschwick, Stadt	5	5	-	541	494	- 8,7	28,7
562 032	Recklinghausen, Stadt	14	14	-	782	774	+ 0,7	33,7
562 036	Waltrop, Stadt	3	3	+50,0	65	65	+18,2	37,7
566 000	Kreis Steinfurt	164	159	- 0,6	4 984	4 862	+ 3,1	33,0
566 004	Altenberge	3	3	-	102	102	-	46,7
566 008	Emsdetten, Stadt	9	8	-11,1	302	278	- 4,5	35,0
566 012	Greven, Stadt	10	10	+11,1	363	361	+ 4,6	27,4
566 016	Hörstel, Stadt	12	12	-	271	271	-	23,5
566 020	Hopsten	6	6	+20,0	178	178	+ 8,5	.
566 024	Horstmar, Stadt	3	3	-	41	41	-	13,8
566 028	Ibbenbüren, Stadt	10	10	-	350	350	+11,5	25,6
566 032	Ladbergen	6	6	-	139	136	+ 5,4	27,9
566 036	Laer	3	3	-	77	77	-	30,1
566 040	Lengerich, Stadt	7	7	-	169	169	+11,2	24,0
566 044	Lienen	9	9	-	211	202	-	26,1
566 048	Lotte	-	-	-	-	-	-	-
566 052	Metelen	6	6	-	142	142	-	32,9
566 056	Mettingen	5	5	-	194	194	-	25,7
566 060	Neuenkirchen	4	4	-	123	123	+19,4	28,3
566 064	Nordwalde	4	4	-	141	141	+21,6	.
566 068	Ochtrup, Stadt	3	3	-	63	63	-	22,0
566 072	Recke	7	6	-14,3	141	127	+ 1,6	26,8
566 076	Rheine, Stadt	20	19	-	649	615	+ 3,4	33,5
566 080	Saerbeck	5	5	-	187	187	-	41,2
566 084	Steinfurt, Stadt	9	8	-	211	199	+ 3,1	33,6
566 088	Tecklenburg, Stadt	17	16	- 5,9	697	673	- 3,4	46,7
566 092	Westerkappeln	2	2	-	28	28	-	.
566 096	Wettringen	4	4	-	205	205	+11,4	29,3

Anmerkungen siehe Seite 10

gungsstätten nach Verwaltungsbezirken
2000

Ankünfte				Übernachtungen				Mittlere Aufenthaltsdauer ³⁾		Amtliche Schlüsselnummer
aller Gäste	Veränderung ¹⁾	ausländischer Gäste	Veränderung ¹⁾	aller Gäste	Veränderung ¹⁾	ausländischer Gäste	Veränderung ¹⁾	aller Gäste	ausländischer Gäste	
21 454	-14,0	1 655	+ 4,7	42 200	-12,9	3 384	+ 24,5	2,0	2,0	554 000
2 131	-26,3	264	+ 30,7	3 887	-29,1	505	+ 53,0	1,8	1,9	554 004
1 933	+ 3,3	197	+ 75,9	4 132	+27,0	593	+128,1	2,1	3,0	554 008
3 879	+ 1,4	129	- 7,2	6 166	-10,4	237	- 11,6	1,6	1,8	554 012
.	554 016
1 849	-20,6	138	- 56,6	3 316	-27,2	305	- 21,4	1,8	2,2	554 020
-	-	-	-	-	-	-	-	-	-	554 024
.	554 028
596	-24,1	179	- 18,3	1 108	- 8,3	274	- 19,4	1,9	1,5	554 032
2 804	-27,1	88	- 61,9	5 819	-22,9	132	- 58,0	2,1	1,5	554 036
863	+ 3,0	19	+ 5,6	1 014	-10,3	24	+ 4,3	1,2	1,3	554 040
1 127	-37,7	122	+293,5	2 183	-34,9	168	+130,1	1,9	1,4	554 044
463	-26,6	56	+ 75,0	783	-22,8	89	+ 81,6	1,7	1,6	554 048
431	-20,8	118	+436,4	992	-11,4	404	+359,1	2,3	3,4	554 052
884	- 0,2	-	-100,0	2 384	+ 5,2	-	-100,0	2,7	-	554 056
753	-44,6	145	+ 79,0	2 675	- 6,3	229	+ 46,8	3,6	1,6	554 060
1 766	+ 2,0	77	+250,0	3 496	- 8,7	189	+530,0	2,0	2,5	554 064
1 136	+28,4	37	- 11,9	2 161	+15,4	109	+ 75,8	1,9	2,9	554 068
12 110	- 8,1	492	- 20,6	27 792	- 4,4	1 186	+ 9,0	2,3	2,4	558 000
1 763	-12,6	78	- 24,3	3 123	- 9,7	132	- 3,6	1,8	1,7	558 004
2 068	+ 1,6	87	+ 16,0	6 208	+ 7,5	369	+ 69,3	3,0	4,2	558 008
1 977	-12,9	64	+ 14,3	4 341	- 8,5	106	+ 12,8	2,2	1,7	558 012
2 247	-14,4	38	- 11,6	3 966	-13,0	90	+ 76,5	1,8	2,4	558 016
545	-13,5	79	- 10,2	1 998	-16,0	169	+ 20,7	3,7	2,1	558 020
697	+17,5	26	- 18,8	1 239	+31,0	30	- 40,0	1,8	1,2	558 024
173	+ 3,6	31	- 22,5	221	-24,6	54	+ 1,9	1,3	1,7	558 028
1 583	+ 4,8	54	- 34,1	4 008	+ 4,5	190	- 8,2	2,5	3,5	558 032
170	+15,6	27	+ 28,6	306	+21,4	32	- 15,8	1,8	1,2	558 036
302	-34,9	-	-	495	-35,1	-	-	1,6	-	558 040
585	-18,0	8	- 90,0	1 887	- 9,2	14	- 86,0	3,2	1,8	558 044
25 769	- 0,9	4 091	- 20,5	48 942	-12,1	8 190	- 0,7	1,9	2,0	562 000
1 546	+ 9,7	141	+ 29,4	3 144	+23,3	302	+ 48,0	2,0	2,1	562 004
.	562 008
2 200	-26,1	239	- 51,0	5 231	- 8,3	964	- 11,0	2,4	4,0	562 012
.	562 014
4 251	+34,7	41	- 4,7	8 872	+ 4,4	108	+ 24,1	2,1	2,6	562 016
1 030	-16,7	105	- 26,6	2 186	-14,2	270	- 17,2	2,1	2,6	562 020
2 019	-27,2	434	- 42,0	4 628	+ 2,0	1 930	+102,7	2,3	4,4	562 024
2 565	+ 0,9	129	+ 53,6	4 391	-57,4	349	+ 89,7	1,7	2,7	562 028
4 285	+ 5,0	892	+ 20,7	8 091	+ 3,6	1 592	- 10,9	1,9	1,8	562 032
436	+21,4	31	- 16,2	760	+13,4	100	+ 51,5	1,7	3,2	562 036
22 905	+ 0,8	2 322	+ 9,1	49 538	+ 0,9	4 989	+ 15,9	2,2	2,1	566 000
895	+36,6	39	+680,0	1 477	+27,5	187	x	1,7	4,8	566 004
1 494	-14,2	21	- 62,5	3 002	-19,6	58	- 60,8	2,0	2,8	566 008
1 590	- 0,1	135	+ 27,4	3 067	+ 7,0	191	+ 10,4	1,9	1,4	566 012
813	- 5,6	62	- 45,6	1 936	- 1,0	187	+ 2,2	2,4	3,0	566 016
.	566 020
56	+93,1	2	-	176	+64,5	18	+125,0	3,1	9,0	566 024
1 635	+ 8,4	244	+ 59,5	2 773	+ 4,1	456	+ 88,4	1,7	1,9	566 028
738	-11,2	41	- 24,1	1 177	- 1,1	45	- 56,3	1,6	1,1	566 032
118	- 1,7	28	x	719	+72,0	369	x	6,1	13,2	566 036
526	-14,6	48	- 63,4	1 255	+15,1	200	- 22,8	2,4	4,2	566 040
473	+17,7	33	+ 13,8	1 634	-12,3	153	- 51,1	3,5	4,6	566 044
-	-	-	-	-	-	-	-	-	-	566 048
319	+ 2,9	16	+ 6,7	1 447	+ 9,5	61	+258,8	4,5	3,8	566 052
897	- 6,9	70	+ 25,0	1 538	-19,5	98	+ 16,7	1,7	1,4	566 056
542	- 4,4	63	+ 70,3	1 078	-10,8	81	+ 32,8	2,0	1,3	566 060
.	566 064
313	-11,1	39	- 23,5	430	-33,0	61	- 66,7	1,4	1,6	566 068
295	-29,8	5	- 84,4	1 056	-20,0	12	- 76,0	3,6	2,4	566 072
3 559	+ 9,6	381	+ 38,0	6 340	+ 3,6	733	+ 39,4	1,8	1,9	566 076
1 085	- 6,3	83	+ 25,8	2 387	+19,6	182	+ 91,6	2,2	2,2	566 080
987	+34,7	184	+192,1	2 054	+17,4	346	+123,2	2,1	1,9	566 084
4 198	+11,2	688	- 7,7	9 751	- 0,2	1 002	- 3,6	2,3	1,5	566 088
.	566 092
372	+27,8	88	+183,9	1 864	+33,4	446	- 3,0	5,0	5,1	566 096

Noch: **2.1 Kapazität und Leistung der Beherber****Oktober**

Amtliche Schlüsselnummer	Verwaltungsbezirk	Betriebe			Betten			
		insgesamt	darunter		insgesamt	darunter		
			geöffnete	Veränderung ¹⁾		angebotene	Veränderung ¹⁾	mittlere Auslastung ²⁾
570 000	Kreis Warendorf	76	71	- 4,1	2 365	2 241	+ 2,4	31,6
570 004	Ahlen, Stadt	11	10	-	269	257	+19,5	24,2
570 008	Beckum, Stadt	8	8	-11,1	228	228	- 4,2	17,4
570 012	Beelen	2	2	-	32	32	-	.
570 016	Drensteinfurt, Stadt	3	3	-	69	69	-	.
570 020	Ennigerloh, Stadt	4	4	-	101	101	-	35,2
570 024	Everswinkel	5	5	-	150	150	-	37,4
570 028	Oelde, Stadt	9	8	-11,1	402	377	+ 1,9	30,6
570 032	Ostbevern	3	3	-	47	47	+ 2,2	22,8
570 036	Sassenberg, Stadt	4	4	-	80	80	-	49,0
570 040	Sendenhorst, Stadt	5	4	-20,0	124	106	- 2,8	34,9
570 044	Telgte, Stadt	5	4	-	172	143	+10,9	40,6
570 048	Wadersloh	4	3	-	108	87	- 1,1	34,8
570 052	Warendorf, Stadt	13	13	-	583	564	+ 0,4	37,2
500 000	Reg.-Bez. Münster	654	625	- 1,1	28 443	27 136	+ 0,2	36,4
711 000	Kreisfreie Stadt Bielefeld	65	63	+ 5,0	4 338	4 232	+13,2	34,6
754 000	Kreis Gütersloh	96	92	- 1,1	3 491	3 289	- 2,3	32,0
754 004	Borgholzhausen, Stadt	3	3	-	102	80	-21,6	32,7
754 008	Gütersloh, Stadt	19	19	-	827	827	+ 1,5	37,8
754 012	Halle (Westf.), Stadt	8	8	-11,1	403	399	- 5,2	33,8
754 016	Harsewinkel, Stadt	9	9	+12,5	384	384	+12,3	33,1
754 020	Herzebrock-Clarholz	4	3	-25,0	91	73	-19,8	14,8
754 024	Langenberg	3	2	-33,3	72	42	-41,7	.
754 028	Rheda-Wiedenbrück, Stadt	11	10	+11,1	451	442	+13,6	30,9
754 032	Rietberg, Stadt	6	6	-	217	144	-33,6	27,2
754 036	Schloß Holte-Stukenbrock	10	10	-	285	285	-	32,3
754 040	Steinhagen	4	3	-25,0	126	80	-36,5	.
754 044	Verl	7	7	-	194	194	-	26,6
754 048	Versmold, Stadt	4	4	+33,3	187	187	+15,4	26,0
754 052	Werther (Westf.), Stadt	8	8	-	152	152	-	29,2
758 000	Kreis Herford	71	69	+ 1,5	3 218	3 113	+ 0,4	43,1
758 004	Bünde, Stadt	8	8	+14,3	293	259	- 8,5	54,2
758 008	Enger, Stadt	1	1	-	19	19	-	.
758 012	Herford, Stadt	16	16	+ 6,7	601	584	- 1,2	24,3
758 016	Hiddenhausen	6	6	-	231	231	+ 5,5	23,9
758 020	Kirchlengern	2	2	-	29	29	-	.
758 024	Löhne, Stadt	12	10	-16,7	634	598	- 1,6	49,5
758 028	Rödinghausen	7	7	-	227	227	-	39,9
758 032	Spence, Stadt	3	3	-	71	67	-	47,2
758 036	Vlotho, Stadt	16	16	+ 6,7	1 113	1 099	+ 3,8	52,8
762 000	Kreis Höxter	167	161	+ 1,3	7 824	7 547	+ 1,9	46,2
762 004	Bad Driburg, Stadt	54	53	+ 1,9	3 381	3 318	+ 1,7	64,0
762 008	Beverungen, Stadt	21	18	- 5,3	697	596	- 4,6	28,4
762 012	Borgentreich, Stadt	2	2	-	25	25	-	.
762 016	Brakel, Stadt	11	11	+10,0	615	612	+ 4,6	33,5
762 020	Höxter, Stadt	23	22	-	876	844	+ 5,9	31,2
762 024	Marienmünster, Stadt	15	15	+ 7,1	370	370	+ 3,6	29,3
762 028	Nieheim, Stadt	12	12	-	837	778	+ 1,3	27,8
762 032	Steinheim, Stadt	3	3	-	80	80	-	.
762 036	Warburg, Stadt	19	19	-	644	641	+ 2,1	40,6
762 040	Willebadessen, Stadt	7	6	-	299	283	+ 1,8	32,6
766 000	Kreis Lippe	348	323	- 3,0	15 031	13 537	- 4,5	43,2
766 004	Augustdorf	1	1	-	15	15	-	.
766 008	Bad Salzuflen, Stadt	109	101	- 8,2	5 252	5 003	- 2,5	57,6
766 012	Barntrup, Stadt	2	2	-	34	34	-	.
766 016	Blomberg, Stadt	11	11	+10,0	583	568	+ 4,6	29,6
766 020	Detmold, Stadt	25	24	-	1 010	966	- 0,4	38,8
766 024	Dörentrup	11	11	+37,5	340	338	+35,7	46,0
766 028	Extertal	13	12	- 7,7	997	952	- 4,5	29,3
766 032	Horn-Bad Meinberg, Stadt	85	75	- 3,8	3 732	2 724	-17,3	43,0

Anmerkungen siehe Seite 10

gungsstätten nach Verwaltungsbezirken

2000

Ankünfte				Übernachtungen				Mittlere Aufenthaltsdauer ³⁾		Amtliche Schlüsselnummer
aller Gäste	Veränderung ¹⁾	ausländischer Gäste	Veränderung ¹⁾	aller Gäste	Veränderung ¹⁾	ausländischer Gäste	Veränderung ¹⁾	aller Gäste	ausländischer Gäste	
9 452	– 2,5	837	– 1,6	21 978	– 4,8	2 066	– 4,7	2,3	2,5	570 000
850	– 3,4	153	+ 17,7	1 925	–16,9	443	– 28,2	2,3	2,9	570 004
799	– 3,3	79	– 15,1	1 230	– 8,2	154	– 5,5	1,5	1,9	570 008
.	570 012
.	570 016
424	– 0,5	20	– 45,9	1 101	+10,7	32	– 60,0	2,6	1,6	570 020
323	–42,9	13	– 38,1	1 740	–27,0	37	– 21,3	5,4	2,8	570 024
1 963	+ 6,3	220	– 9,5	3 575	– 5,7	529	+ 9,3	1,8	2,4	570 028
151	– 4,4	14	+ 16,7	332	+ 3,1	45	+ 36,4	2,2	3,2	570 032
364	+36,8	33	+ 26,9	1 215	+ 8,7	100	– 1,0	3,3	3,0	570 036
459	–29,1	63	– 33,0	1 147	– 3,3	188	– 13,0	2,5	3,0	570 040
1 009	+20,8	41	+ 2,5	1 800	+21,0	127	+ 76,4	1,8	3,1	570 044
221	–42,1	11	– 50,0	992	–19,3	11	– 76,1	4,5	1,0	570 048
2 703	– 0,3	165	+ 35,2	6 501	– 2,0	359	+ 21,7	2,4	2,2	570 052
137 106	– 3,3	13 614	– 5,6	305 445	– 5,1	28 258	+ 4,0	2,2	2,1	500 000
24 968	+14,6	3 236	– 8,5	45 293	+15,4	6 404	+ 0,8	1,8	2,0	711 000
17 749	+ 2,8	1 972	+ 10,5	32 612	–	4 900	+ 24,9	1,8	2,5	754 000
425	–21,0	71	– 2,7	811	–12,8	141	–	1,9	2,0	754 004
4 661	– 5,3	703	+ 5,4	9 695	+ 6,3	2 180	+ 36,6	2,1	3,1	754 008
2 215	+ 3,2	277	+ 28,2	4 185	– 0,6	523	+ 43,7	1,9	1,9	754 012
2 513	+ 9,2	302	+ 30,2	3 941	+ 1,7	507	+ 10,7	1,6	1,7	754 016
192	+34,3	20	– 33,3	334	– 7,2	54	– 64,7	1,7	2,7	754 020
.	754 024
2 897	+ 6,6	241	+ 25,5	4 234	–16,1	360	+ 5,6	1,5	1,5	754 028
695	+ 3,6	14	– 30,0	1 213	–21,8	19	– 53,7	1,7	1,4	754 032
1 502	+ 3,8	75	– 18,5	2 858	+ 6,4	299	+ 16,8	1,9	4,0	754 036
.	754 040
859	+ 0,6	92	– 37,4	1 602	+ 0,2	257	– 20,4	1,9	2,8	754 044
729	+22,7	99	+350,0	1 505	+48,7	410	x	2,1	4,1	754 048
594	+ 5,9	67	– 14,1	1 326	– 9,6	120	– 34,8	2,2	1,8	754 052
10 548	+ 5,0	1 660	+ 81,4	41 184	+ 6,5	4 173	+ 38,3	3,9	2,5	758 000
564	+ 9,3	20	– 45,9	4 351	+18,4	48	– 50,5	7,7	2,4	758 004
.	758 008
2 271	–11,2	409	+ 7,1	4 393	– 1,1	1 177	+ 49,0	1,9	2,9	758 012
1 002	+11,8	46	– 22,0	1 708	+12,5	108	– 8,5	1,7	2,3	758 016
.	758 020
1 484	–12,5	225	+ 74,4	9 180	+ 5,8	450	+ 64,2	6,2	2,0	758 024
871	– 9,6	4	x	2 810	–13,4	28	x	3,2	7,0	758 028
232	+23,4	11	+ 57,1	981	+45,1	29	+ 3,6	4,2	2,6	758 032
4 012	+29,5	936	+241,6	17 510	+ 8,1	2 297	+ 39,0	4,4	2,5	758 036

Noch: **2.1 Kapazität und Leistung der Beherber****Oktober**

Amtliche Schlüsselnummer	Verwaltungsbezirk	Betriebe			Betten			
		insgesamt	darunter		insgesamt	darunter		
			geöffnete	Veränderung ¹⁾		angebotene	Veränderung ¹⁾	mittlere Auslastung ²⁾
	Noch: Kreis Lippe							
766 036	Kalletal	9	9	–	207	207	–	17,3
766 040	Lage, Stadt	18	16	– 5,9	591	556	– 3,1	25,9
766 044	Lemgo, Stadt	13	13	+ 8,3	360	338	– 1,2	28,3
766 048	Leopoldshöhe	1	1	–	19	19	+ 5,6	.
766 052	Lügde, Stadt	16	15	–	577	564	+ 2,4	18,9
766 056	Oerlinghausen, Stadt	9	9	–	554	554	+ 1,3	42,4
766 060	Schieder-Schwalenberg, Stadt	22	20	– 4,8	726	665	– 0,3	27,4
766 064	Schlangen	3	3	–	34	34	–	23,8
770 000	Kreis Minden-Lübbecke	146	138	–	8 462	8 190	+ 1,9	57,0
770 004	Bad Oeynhausen, Stadt	47	44	– 2,2	4 487	4 397	+ 3,7	70,8
770 008	Espelkamp, Stadt	5	5	+25,0	207	207	+36,2	36,1
770 012	Hille	5	5	–	165	165	–	39,8
770 016	Hüllhorst	6	6	–	229	229	–	37,4
770 020	Lübbecke, Stadt	3	3	–	95	79	–	25,7
770 024	Minden, Stadt	17	16	– 5,9	719	709	+ 2,0	46,1
770 028	Petershagen, Stadt	14	14	+ 7,7	618	618	+ 5,5	50,4
770 032	Porta Westfalica, Stadt	18	15	– 6,3	789	643	–16,6	34,3
770 036	Preußisch-Oldendorf, Stadt	19	19	–	847	847	+ 0,5	43,7
770 040	Rahden, Stadt	5	5	+25,0	165	165	+12,2	30,0
770 044	Stemwede	7	6	–	141	131	+ 2,3	23,4
774 000	Kreis Paderborn	130	125	– 0,8	5 505	5 115	– 1,2	42,8
774 004	Altenbeken	8	8	+14,3	127	112	– 5,1	8,4
774 008	Bad Lippspringe, Stadt	30	28	–	1 736	1 550	– 3,8	60,7
774 012	Borchen	9	9	–	316	316	+17,9	40,8
774 016	Büren, Stadt	12	12	–	419	409	– 2,4	36,4
774 020	Delbrück, Stadt	5	4	–20,0	205	170	– 5,0	27,6
774 024	Hövelhof	6	6	–	163	163	–	19,3
774 028	Lichtenau, Stadt	13	13	–	544	538	– 1,6	17,2
774 032	Paderborn, Stadt	23	23	–	916	913	+ 5,5	45,6
774 036	Salzkotten, Stadt	4	4	–	103	103	–	20,5
774 040	Bad Wünnenberg, Stadt	20	18	– 5,3	976	841	– 6,7	41,9
700 000	Reg.-Bez. Detmold	1 023	971	– 0,6	47 869	45 023	+ 0,1	44,5
	Kreisfreie Städte							
911 000	Bochum	39	38	+ 5,6	3 194	3 173	+ 8,0	42,1
913 000	Dortmund	64	63	+ 3,3	4 756	4 562	– 2,0	36,8
914 000	Hagen	27	26	+ 4,0	1 108	1 074	+ 1,0	35,0
915 000	Hamm	26	25	– 3,8	996	977	+ 0,1	34,3
916 000	Herne	10	10	+25,0	495	493	+67,7	38,9
954 000	Ennepe-Ruhr-Kreis	67	65	– 1,5	2 981	2 938	+ 3,3	38,3
954 004	Breckerfeld, Stadt	4	4	–	224	224	+ 2,8	29,6
954 008	Ennepetal, Stadt	5	5	–16,7	300	300	+ 6,0	.
954 012	Gevelsberg, Stadt	3	3	+50,0	124	124	+33,3	.
954 016	Hattingen, Stadt	13	13	+ 8,3	513	513	+ 3,0	41,3
954 020	Herdecke, Stadt	6	6	–	338	338	+ 8,0	42,3
954 024	Schwelm, Stadt	9	8	–11,1	337	325	– 3,6	35,3
954 028	Sprockhövel, Stadt	9	9	–	419	418	+ 4,8	36,7
954 032	Wetter (Ruhr), Stadt	6	5	–16,7	280	250	– 3,1	26,5
954 036	Witten, Stadt	12	12	–	446	446	–	27,9
958 000	Hochsauerland Kreis	562	548	– 0,5	26 421	25 526	+ 0,1	45,3
958 004	Arnsberg, Stadt	26	26	+ 4,0	1 465	1 452	+ 0,5	36,9
958 008	Bestwig	16	16	–	744	744	+ 3,3	32,8
958 012	Brilon, Stadt	39	36	+ 5,9	1 479	1 399	+ 3,9	37,1
958 016	Eslohe (Sauerland)	34	34	+ 6,3	1 252	1 227	+ 1,0	44,6
958 020	Hallenberg, Stadt	18	17	– 5,6	674	665	+ 6,1	39,7
958 024	Marsberg, Stadt	11	10	–	209	179	–	22,4
958 028	Medebach, Stadt	25	25	– 7,4	3 974	3 972	– 0,7	72,3
958 032	Meschede, Stadt	36	35	– 5,4	1 355	1 345	+17,5	32,7
958 036	Olsberg, Stadt	41	39	– 7,1	1 503	1 366	– 9,2	39,0
958 040	Schmallenberg, Stadt	131	131	+ 3,1	4 745	4 598	+ 1,3	50,6
958 044	Sundern (Sauerland), Stadt	40	39	–	1 612	1 459	– 2,7	36,9
958 048	Winterberg, Stadt	145	140	– 2,8	7 409	7 120	– 2,2	37,9

Anmerkungen siehe Seite 10

gungsstätten nach Verwaltungsbezirken

2000

Ankünfte				Übernachtungen				Mittlere Aufenthaltsdauer ³⁾		Ämtliche Schlüsselnummer
aller Gäste	Veränderung ¹⁾	ausländischer Gäste	Veränderung ¹⁾	aller Gäste	Veränderung ¹⁾	ausländischer Gäste	Veränderung ¹⁾	aller Gäste	ausländischer Gäste	
211	-40,4	6	- 40,0	1 106	- 15,4	6	- 75,0	5,2	1,0	766 036
1 618	+ 0,1	12	- 76,9	4 420	- 10,7	25	- 79,8	2,7	2,1	766 040
1 321	- 8,0	67	- 21,2	2 969	- 6,7	164	- 24,1	2,2	2,4	766 044
.	766 048
1 417	- 1,6	102	+308,0	3 309	- 11,4	242	+426,1	2,3	2,4	766 052
1 726	+41,4	44	+ 15,8	7 281	+ 12,4	109	- 34,3	4,2	2,5	766 056
1 953	+50,2	620	+ 84,5	5 596	+ 18,0	1 549	+ 42,4	2,9	2,5	766 060
100	+42,9	4	+ 33,3	251	+ 32,8	20	+ 33,3	2,5	5,0	766 064
27 815	+32,4	3 735	+146,7	144 460	+ 19,1	6 727	+ 62,4	5,2	1,8	770 000
11 670	+61,5	1 956	+213,5	96 499	+ 21,2	3 259	+ 78,6	8,3	1,7	770 004
1 034	+42,4	78	+136,4	2 316	+ 30,3	308	+ 22,2	2,2	3,9	770 008
300	-27,0	8	+100,0	1 962	- 5,4	34	+ 54,5	6,5	4,3	770 012
1 172	-20,2	45	- 59,8	2 484	- 4,8	135	- 29,7	2,1	3,0	770 016
479	-10,6	76	+ 40,7	630	- 27,3	129	+ 20,6	1,3	1,7	770 020
6 237	+42,6	962	+213,4	10 127	+ 48,6	1 516	+137,2	1,6	1,6	770 024
1 244	+ 0,2	48	- 21,3	9 661	+ 20,8	346	+ 15,0	7,8	7,2	770 028
3 368	+16,9	471	+106,6	6 828	+ 21,3	802	+ 91,4	2,0	1,7	770 032
1 342	+ 2,7	45	+114,3	11 466	- 2,5	113	- 53,9	8,5	2,5	770 036
674	+16,4	37	- 26,0	1 536	+ 42,4	64	- 16,9	2,3	1,7	770 040
295	+15,2	9	- 55,0	951	- 8,7	21	- 67,2	3,2	2,3	770 044
19 147	-14,2	2 110	- 11,4	67 386	- 7,2	5 507	+ 3,5	3,5	2,6	774 000
100	- 4,8	24	+ 60,0	292	- 48,6	72	- 47,8	2,9	3,0	774 004
4 046	- 4,1	373	- 22,3	28 943	- 0,2	1 082	+ 1,7	7,2	2,9	774 008
790	- 8,8	28	+ 21,7	3 998	- 0,3	104	+ 55,2	5,1	3,7	774 012
1 855	+16,7	35	+ 6,1	4 529	- 10,2	62	- 1,6	2,4	1,8	774 016
1 052	-10,6	62	- 31,1	1 454	- 38,6	91	- 40,9	1,4	1,5	774 020
659	- 7,7	25	- 28,6	945	- 10,6	52	- 1,9	1,4	2,1	774 024
858	-48,5	131	- 55,1	2 865	- 25,5	688	- 13,4	3,3	5,3	774 028
7 286	-22,4	1 129	- 9,8	12 831	- 21,4	2 444	- 5,1	1,8	2,2	774 032
464	-31,8	50	- 36,7	655	- 23,3	103	- 25,9	1,4	2,1	774 036
2 037	+ 6,9	253	+204,8	10 874	+ 13,6	809	+193,1	5,3	3,2	774 040
156 848	+ 8,4	16 715	+ 25,8	616 693	+ 4,9	38 653	+ 23,8	3,9	2,3	700 000
23 687	-11,9	2 647	- 4,7	40 977	- 5,4	5 935	- 6,8	1,7	2,2	911 000
30 366	-14,9	4 412	- 14,5	51 857	- 15,3	7 756	- 22,4	1,7	1,8	913 000
5 446	- 9,4	641	- 22,4	11 474	+ 2,3	1 694	+ 11,3	2,1	2,6	914 000
5 620	- 2,2	744	- 19,3	10 247	+ 6,6	1 318	- 11,9	1,8	1,8	915 000
2 546	+70,5	110	- 7,6	5 951	+102,6	211	- 24,4	2,3	1,9	916 000
12 623	- 6,4	1 190	+ 28,6	34 349	- 7,8	2 567	- 14,7	2,7	2,2	954 000
1 042	-10,7	54	x	2 058	- 23,1	67	x	2,0	1,2	954 004
.	954 008
.	954 012
3 072	- 2,0	295	+ 34,7	6 564	- 4,1	594	+ 6,3	2,1	2,0	954 016
1 294	-17,1	116	+ 24,7	3 929	- 16,4	221	+ 2,3	3,0	1,9	954 020
1 672	- 4,2	204	+ 6,3	3 486	- 11,4	440	+ 14,3	2,1	2,2	954 024
950	-19,1	30	- 55,9	4 750	- 14,5	73	- 74,5	5,0	2,4	954 028
1 324	+19,7	136	+147,3	2 053	- 11,6	261	+ 34,5	1,6	1,9	954 032
1 950	-12,2	285	+ 9,6	3 856	- 14,2	727	- 30,5	2,0	2,6	954 036
86 900	- 4,0	12 598	+ 13,5	356 805	- 1,4	51 332	+ 14,0	4,1	4,1	958 000
5 541	+ 0,8	551	+ 18,0	16 597	- 3,1	1 307	+ 3,0	3,0	2,4	958 004
1 874	-14,0	197	+ 45,9	7 555	- 8,6	1 097	+ 62,3	4,0	5,6	958 008
2 861	-20,1	193	- 27,4	15 911	- 13,3	1 158	- 2,9	5,6	6,0	958 012
3 141	+ 4,6	151	+ 25,8	16 899	+ 12,8	669	+ 77,9	5,4	4,4	958 016
2 158	-17,0	1 012	- 27,8	7 792	- 11,2	3 486	- 11,1	3,6	3,4	958 020
499	+ 0,8	70	- 4,1	1 197	+ 18,5	174	- 11,7	2,4	2,5	958 024
19 163	- 3,6	4 866	+ 10,3	88 940	- 1,4	23 182	+ 14,0	4,6	4,8	958 028
4 249	+15,9	214	+ 14,4	13 642	- 1,8	685	+ 1,0	3,2	3,2	958 032
4 442	- 5,9	694	+ 54,6	16 410	- 0,2	1 589	+ 36,0	3,7	2,3	958 036
14 876	+ 2,2	1 280	+ 40,5	72 089	+ 5,6	5 692	+ 24,9	4,8	4,4	958 040
6 377	- 9,4	462	+ 25,5	16 604	- 7,8	1 238	+ 1,2	2,6	2,7	958 044
21 719	- 6,9	2 908	+ 25,7	83 169	- 3,9	11 055	+ 17,3	3,8	3,8	958 048

Noch: **2.1 Kapazität und Leistung der Beherber****Oktober**

Amtliche Schlüssel- nummer	Verwaltungsbezirk	Betriebe			Betten			
		insgesamt	darunter		insgesamt	darunter		
			geöffnete	Verän- derung ¹⁾		angebotene	Verän- derung ¹⁾	mittlere Auslastung ²⁾
962 000	Märkischer Kreis	118	113	- 2,6	4 554	4 333	- 1,6	30,7
962 004	Altena, Stadt	9	8	-11,1	309	289	- 6,5	28,7
962 008	Balve, Stadt	8	8	-	383	376	- 1,8	31,2
962 012	Halver, Stadt	4	4	-	78	78	-	24,4
962 016	Hemer, Stadt	4	3	-40,0	394	306	-24,6	33,9
962 020	Herscheid	5	5	-	93	93	-	18,0
962 024	Iserlohn, Stadt	18	17	-	726	673	+13,9	31,8
962 028	Kierspe, Stadt	3	3	+50,0	41	41	+41,4	.
962 032	Lüdenscheid, Stadt	14	13	- 7,1	724	711	+ 3,0	34,4
962 036	Meinerzhagen, Stadt	18	17	-10,5	790	752	-13,6	32,4
962 040	Menden (Sauerland), Stadt	10	10	-	199	197	- 1,0	22,8
962 044	Nachrodt-Wiblingwerde	6	6	-	386	386	-	31,4
962 048	Neuenrade, Stadt	5	5	-	119	119	-	37,2
962 052	Plettenberg, Stadt	6	6	+20,0	159	159	+30,3	24,9
962 056	Schalksmühle	1	1	-	11	11	-	.
962 060	Werdohl, Stadt	7	7	+16,7	142	142	+22,4	19,1
966 000	Kreis Olpe	159	151	- 5,0	5 709	5 323	- 5,1	32,4
966 004	Attendorn, Stadt	30	28	- 3,4	876	835	- 2,3	32,5
966 008	Drolshagen, Stadt	14	12	-14,3	308	243	-21,1	16,2
966 012	Finnentrop	10	9	-10,0	438	415	- 4,8	26,9
966 016	Kirchhundem	26	25	- 3,8	1 099	916	-15,0	37,5
966 020	Lenne, Stadt	47	47	-	1 514	1 510	+ 2,0	35,0
966 024	Olpe, Stadt	22	21	-12,5	1 168	1 109	- 4,5	32,8
966 028	Wenden	10	9	-	306	295	+ 1,7	24,3
970 000	Kreis Siegen-Wittgenstein	162	151	- 6,8	6 552	6 192	- 4,4	50,6
970 004	Bad Berleburg, Stadt	43	40	- 9,1	2 196	2 079	- 5,8	70,9
970 008	Burbach	8	8	-	256	241	- 5,9	46,0
970 012	Erndtebrück	1	1	-50,0	16	16	-46,7	.
970 016	Freudenberg, Stadt	10	10	-	396	396	-	19,5
970 020	Hilchenbach, Stadt	16	16	- 5,9	815	782	- 6,1	38,4
970 024	Kreuztal, Stadt	8	6	-33,3	125	92	-31,9	32,9
970 028	Bad Laasphe, Stadt	23	19	- 9,5	1 148	1 052	- 2,4	53,2
970 032	Netphen, Stadt	15	15	+ 7,1	336	321	+ 4,6	32,3
970 036	Neunkirchen	3	3	-	51	51	-	.
970 040	Siegen, Stadt	25	23	- 4,2	903	852	- 3,6	39,6
970 044	Wilnsdorf	10	10	-	310	310	+ 2,6	33,2
974 000	Kreis Soest	182	173	- 1,7	9 137	8 510	- 3,0	49,7
974 004	Anröchte	2	2	-33,3	41	41	-46,8	.
974 008	Bad Sassendorf	43	43	+ 2,4	2 457	2 404	+ 1,5	66,9
974 012	Ense	3	2	-33,3	51	35	-31,4	.
974 016	Erwitte, Stadt	21	19	-	972	779	-15,4	62,6
974 020	Geseke, Stadt	2	2	-	688	653	- 5,1	.
974 024	Lippetal	6	6	+20,0	66	66	+17,9	9,7
974 028	Lippstadt, Stadt	39	38	- 2,6	2 079	1 961	- 5,4	60,7
974 032	Möhnesee	20	19	-	1 112	1 054	- 2,1	34,7
974 036	Rüthen, Stadt	8	8	+14,3	324	324	+14,9	27,1
974 040	Soest, Stadt	16	14	- 6,7	756	652	- 0,6	28,6
974 044	Warstein, Stadt	16	15	-	471	436	+10,1	29,7
974 048	Welter	-	-	-	-	-	-	-
974 052	Werl, Stadt	3	3	-25,0	73	73	-12,0	38,5
974 056	Wickede (Ruhr)	3	2	-33,3	47	32	-22,0	.
978 000	Kreis Unna	56	55	+ 1,9	2 389	2 281	- 0,1	32,9
978 004	Bergkamen, Stadt	1	1	-	19	19	-	.
978 008	Bönen	1	1	-	13	13	-	.
978 012	Frönden, Stadt	3	3	-	100	100	+33,3	32,2
978 016	Holzwickede	2	2	-	281	281	-	.
978 020	Kamen, Stadt	7	7	+16,7	260	260	+12,1	40,9
978 024	Lünen, Stadt	9	9	+12,5	538	518	- 1,0	27,5
978 028	Schwerte, Stadt	12	11	- 8,3	448	368	-10,5	42,4
978 032	Selm, Stadt	3	3	-	76	76	-	11,2
978 036	Unna, Stadt	10	10	-	408	400	- 2,0	33,9
978 040	Werne, Stadt	8	8	-	246	246	-	32,6
900 000	Reg.-Bez. Arnsberg	1 472	1 418	- 1,5	68 292	65 382	- 0,7	42,5
	Nordrhein-Westfalen	5 468	5 265	- 0,4	275 775	264 574	+ 1,3	41,4

Anmerkungen siehe Seite 10

gungsstätten nach Verwaltungsbezirken
2000

Ankünfte				Übernachtungen				Mittlere Aufenthaltsdauer ³⁾		Ämtliche Schlüsselnummer
aller Gäste	Veränderung ¹⁾	ausländischer Gäste	Veränderung ¹⁾	aller Gäste	Veränderung ¹⁾	ausländischer Gäste	Veränderung ¹⁾	aller Gäste	ausländischer Gäste	
17 518	- 6,8	1 558	- 21,8	41 017	-13,2	3 775	- 20,0	2,3	2,4	962 000
1 206	- 5,7	49	- 12,5	2 571	-13,2	267	+103,8	2,1	5,4	962 004
1 690	+24,6	1	- 97,8	3 635	+ 9,0	1	- 98,4	2,2	1,0	962 008
196	-53,4	19	- 17,4	591	- 6,6	25	- 34,2	3,0	1,3	962 012
634	-32,8	33	+ 17,9	3 212	-37,5	78	- 30,4	5,1	2,4	962 016
303	-14,2	48	- 25,0	518	-15,1	97	- 23,6	1,7	2,0	962 020
3 773	+33,4	533	+ 59,1	6 479	+19,4	1 170	+ 41,1	1,7	2,2	962 024
										962 028
3 939	-11,2	451	- 54,9	7 552	- 5,1	1 024	- 47,2	1,9	2,3	962 032
2 591	-18,0	91	+ 24,7	7 468	-29,8	250	- 20,4	2,9	2,7	962 036
724	-18,7	68	- 34,6	1 391	-22,4	118	- 60,1	1,9	1,7	962 040
1 024	-28,9	43	+ 72,0	3 759	-18,1	98	+139,0	3,7	2,3	962 044
603	+31,7	151	+ 17,1	1 373	- 8,5	398	- 5,2	2,3	2,6	962 048
452	-36,6	22	+ 10,0	1 225	-14,4	77	- 2,5	2,7	3,5	962 052
										962 056
243	-33,2	26	- 40,9	839	+ 4,6	98	- 37,6	3,5	3,8	962 060
20 727	-	992	+ 25,4	52 815	- 6,0	2 544	+ 18,9	2,5	2,6	966 000
3 796	- 8,5	230	- 8,4	8 415	- 4,5	488	- 13,6	2,2	2,1	966 004
536	+17,0	100	+ 56,3	1 224	- 8,4	252	+ 71,4	2,3	2,5	966 008
1 242	+26,0	61	+ 45,2	3 464	+55,5	189	+ 67,3	2,8	3,1	966 012
3 037	-15,5	172	- 2,8	10 189	-16,9	565	+ 1,3	3,4	3,3	966 016
6 355	+ 8,4	282	+ 60,2	16 162	- 5,8	737	+ 26,2	2,5	2,6	966 020
4 540	+ 3,2	56	+ 30,2	11 135	- 8,5	141	+ 58,4	2,5	2,5	966 024
1 221	- 3,3	91	+139,5	2 226	+ 1,7	172	+107,2	1,8	1,9	966 028
19 701	- 9,0	2 078	+ 22,4	94 961	- 5,5	4 967	+ 31,2	4,8	2,4	970 000
3 724	+ 5,0	215	+ 87,0	45 364	+ 0,2	622	+125,4	12,2	2,9	970 004
855	-12,5	36	- 18,2	3 410	+ 5,2	77	+ 16,7	4,0	2,1	970 008
										970 012
1 386	-30,6	146	+ 27,0	2 195	-45,2	205	+ 0,5	1,6	1,4	970 016
1 776	- 8,1	90	- 26,2	8 377	-15,1	221	- 26,8	4,7	2,5	970 020
467	- 5,8	39	+ 34,5	939	- 1,2	76	- 10,6	2,0	1,9	970 024
3 382	-17,3	381	+ 15,8	17 345	- 2,6	1 065	- 1,6	5,1	2,8	970 028
1 103	- 8,9	69	+305,9	3 219	- 5,8	236	+181,0	2,9	3,4	970 032
										970 036
5 648	+ 3,3	1 033	+ 27,2	10 375	- 4,1	2 351	+ 59,5	1,8	2,3	970 040
1 074	-34,2	43	- 49,4	3 194	-28,0	81	- 51,2	3,0	1,9	970 044
25 206	-10,2	1 225	+ 24,2	128 960	- 2,2	2 800	+ 41,8	5,1	2,3	974 000
										974 004
5 416	- 7,8	20	- 23,1	49 667	+ 3,2	35	- 34,0	9,2	1,8	974 008
										974 012
1 295	+ 3,3	1	x	15 120	+ 5,8	31	x	11,7	31,0	974 016
										974 020
87	+22,5	17	x	198	+39,4	28	x	2,3	1,6	974 024
5 521	- 2,6	431	+ 36,0	36 146	+ 1,2	752	+ 45,7	6,5	1,7	974 028
3 829	-13,1	95	- 37,5	10 752	-13,8	703	+ 74,4	2,8	7,4	974 032
954	-23,4	63	+ 96,9	2 726	- 9,3	136	+ 12,4	2,9	2,2	974 036
3 671	-18,4	342	+ 68,5	5 612	-14,9	621	+ 73,9	1,5	1,8	974 040
1 827	+ 8,8	148	+ 10,4	3 874	+11,8	303	+ 3,4	2,1	2,0	974 044
										974 048
406	-21,5	68	+100,0	871	- 4,1	117	+ 80,0	2,1	1,7	974 052
										974 056
11 769	- 2,3	1 292	- 4,3	23 287	- 4,9	2 669	- 4,0	2,0	2,1	978 000
										978 004
										978 008
384	- 6,1	27	+ 12,5	997	- 2,2	63	- 30,0	2,6	2,3	978 012
										978 016
2 095	+ 7,1	202	- 24,3	3 298	- 3,5	290	- 45,5	1,6	1,4	978 020
2 591	+12,6	129	- 23,2	4 417	- 8,9	258	- 42,8	1,7	2,0	978 024
1 929	-11,5	49	- 41,0	4 839	- 0,9	148	- 32,1	2,5	3,0	978 028
181	-37,6	4	- 94,7	263	-41,8	22	- 82,9	1,5	5,5	978 032
2 233	-10,2	235	- 13,3	4 201	-15,6	667	+ 20,2	1,9	2,8	978 036
1 227	+10,6	233	- 3,3	2 484	+25,0	434	- 4,6	2,0	1,9	978 040
262 109	- 6,8	29 487	+ 2,9	852 700	- 3,9	87 568	+ 5,4	3,3	3,0	900 000
1 302 004	- 3,0	223 224	- 2,8	3 368 411	- 3,2	508 578	- 5,8	2,6	2,3	

2.2 Kapazität und Leistung der Beherbergungs

Oktober

Lfd. Nr.	Gemeindegruppe Betriebsart	Betriebe			Betten			
		insgesamt	darunter		insgesamt	darunter		
			geöffnete	Veränderung ¹⁾		angebotene	Veränderung ¹⁾	mittlere Auslastung ²⁾
1	Mineral-, Moor-, Sole- und Thermalbäder	484	457	- 2,1	28 218	26 159	- 3,0	59,8
2	Hotels	108	106	+ 1,9	6 877	6 636	+ 3,3	42,5
3	Gasthöfe	19	17	-10,5	295	273	- 7,5	34,0
4	Pensionen	208	194	- 2,5	5 003	4 646	- 3,8	35,5
5	Hotels garnis	40	38	+ 2,7	1 939	1 805	- 1,1	41,6
6	Erholungs-, Ferien- und Schulungsheime	21	19	- 5,0	1 145	987	- 9,2	47,9
7	Ferienhäuser, -wohnungen, -zentren	26	26	- 3,7	570	563	+ 5,6	18,9
8	Hütten, Jugendherbergen u. Ä.	4	4	-	482	482	+ 6,9	35,1
9	Sanatorien und Kurkrankenhäuser	58	53	- 7,0	11 907	10 767	- 6,6	88,5
10	Heilklimatische Kurorte	178	171	- 2,3	9 414	8 987	- 1,5	41,6
11	Hotels	55	53	+ 1,9	3 210	3 018	+ 5,2	36,4
12	Gasthöfe	15	15	-	308	305	- 1,0	19,8
13	Pensionen	43	40	- 2,4	830	713	- 6,8	24,8
14	Hotels garnis	4	4	-	108	108	-	.
15	Erholungs-, Ferien- und Schulungsheime	28	26	- 3,7	1 952	1 839	- 3,8	44,9
16	Ferienhäuser, -wohnungen, -zentren	21	21	- 8,7	1 995	1 993	- 3,2	46,5
17	Hütten, Jugendherbergen u. Ä.	10	10	-	471	471	+ 2,6	26,8
18	Sanatorien und Kurkrankenhäuser	2	2	-33,3	540	540	-16,9	.
19	Kneippkurorte	160	149	- 5,7	6 807	6 260	- 5,8	39,0
20	Hotels	66	61	- 6,2	2 836	2 615	- 5,2	37,7
21	Gasthöfe	21	20	- 4,8	325	304	- 7,9	17,3
22	Pensionen	21	19	- 5,0	447	411	- 4,2	17,1
23	Hotels garnis	6	6	+20,0	219	219	+17,1	.
24	Erholungs-, Ferien- und Schulungsheime	14	14	-	824	824	+ 1,0	41,9
25	Ferienhäuser, -wohnungen, -zentren	21	20	- 4,8	1 002	835	-10,9	37,1
26	Hütten, Jugendherbergen u. Ä.	7	6	-25,0	600	568	-10,8	45,2
27	Sanatorien und Kurkrankenhäuser	4	3	-25,0	554	484	-12,6	.
28	Kneippheilkurorte	228	221	- 0,5	9 329	8 941	- 0,7	52,9
29	Hotels	59	56	- 3,4	3 029	2 860	- 0,7	46,9
30	Gasthöfe	40	37	- 7,5	789	713	- 9,1	30,4
31	Pensionen	55	54	+ 1,9	928	886	+ 0,6	37,5
32	Hotels garnis	9	9	+12,5	194	194	+27,6	17,1
33	Erholungs-, Ferien- und Schulungsheime	12	12	- 7,7	763	763	- 1,5	38,3
34	Ferienhäuser, -wohnungen, -zentren	33	33	+10,0	624	588	+10,7	33,0
35	Hütten, Jugendherbergen u. Ä.	5	5	-	391	391	-	42,6
36	Sanatorien und Kurkrankenhäuser	15	15	-	2 611	2 546	- 2,5	84,1
37	Heilbäder zusammen	1 050	998	- 2,3	53 768	50 347	- 2,7	52,7
38	Hotels	288	276	- 1,1	15 952	15 129	+ 1,3	41,3
39	Gasthöfe	95	89	- 6,3	1 717	1 595	- 7,1	26,5
40	Pensionen	327	307	- 1,9	7 208	6 656	- 3,6	33,4
41	Hotels garnis	59	57	+ 5,6	2 460	2 326	+ 2,4	35,8
42	Erholungs-, Ferien- und Schulungsheime	75	71	- 4,1	4 684	4 413	- 3,9	43,9
43	Ferienhäuser, -wohnungen, -zentren	101	100	- 1,0	4 191	3 979	- 2,0	38,6
44	Hütten, Jugendherbergen u. Ä.	26	25	- 7,4	1 944	1 912	- 1,3	37,6
45	Sanatorien und Kurkrankenhäuser	79	73	- 7,6	15 612	14 337	- 6,5	87,7

1) Veränderung gegenüber dem Vorjahresmonat in % - 2) Mittlere Auslastung = (Übernachtungen / angebotene Bettentage) * 100 - 3) Mittlere Aufenthalts

stätten nach Gemeindegruppen und Betriebsarten
2000

Ankünfte				Übernachtungen				Mittlere Aufenthaltsdauer ³⁾		Lfd. Nr.
aller Gäste	Veränderung ¹⁾	ausländischer Gäste	Veränderung ¹⁾	aller Gäste	Veränderung ¹⁾	ausländischer Gäste	Veränderung ¹⁾	aller Gäste	ausländischer Gäste	
79 512	+10,8	10 681	+ 4,6	481 157	+ 4,7	20 581	+ 4,0	6,1	1,9	1
42 129	+10,3	6 710	– 9,8	87 246	+ 5,3	12 504	– 8,4	2,1	1,9	2
1 350	+ 5,6	193	+ 4,9	2 855	+ 1,2	444	+ 21,0	2,1	2,3	3
5 126	+ 0,6	26	+ 13,0	49 271	– 8,0	250	+ 25,0	9,6	9,6	4
11 910	+20,8	3 362	+ 54,5	23 279	+16,0	6 271	+ 39,9	2,0	1,9	5
3 592	– 1,5	105	+288,9	14 656	– 0,6	358	+269,1	4,1	3,4	6
349	– 7,9	19	+ 18,8	3 291	–12,0	118	+ 13,5	9,4	6,2	7
2 484	+17,1	242	– 27,1	5 241	–11,6	342	– 58,4	2,1	1,4	8
12 572	+12,3	24	+ 71,4	295 318	+ 7,1	294	+415,8	23,5	12,3	9
27 943	– 6,1	3 160	+ 34,4	115 362	– 2,1	11 622	+ 21,3	4,1	3,7	10
12 897	– 3,0	2 074	+ 51,2	33 988	– 1,2	6 425	+ 32,0	2,6	3,1	11
534	– 1,5	68	+ 74,4	1 873	+ 3,5	221	+ 29,2	3,5	3,3	12
1 139	– 1,4	122	+ 62,7	5 471	+ 2,0	385	+ 59,8	4,8	3,2	13
.	14
6 220	– 3,7	22	+340,0	25 133	–12,8	57	+147,8	4,0	2,6	15
4 999	–20,1	855	+ 5,9	28 702	– 1,1	4 485	+ 7,5	5,7	5,2	16
1 316	+ 5,7	–	–100,0	3 919	– 5,0	–	–100,0	3,0	–	17
.	18
25 362	+ 8,0	3 982	+ 42,2	75 411	+ 7,0	10 041	+ 73,2	3,0	2,5	19
14 936	+ 4,4	3 025	+ 38,2	30 309	+ 5,7	5 734	+ 35,7	2,0	1,9	20
675	–25,9	74	+ 85,0	1 589	–12,6	147	+ 32,4	2,4	2,0	21
612	+14,2	45	+150,0	2 180	– 2,3	143	+210,9	3,6	3,2	22
.	23
2 696	+12,1	13	+116,7	10 695	– 8,3	85	+608,3	4,0	6,5	24
1 415	+ 9,5	656	+ 51,2	9 615	+66,6	3 599	+199,2	6,8	5,5	25
4 209	+36,3	130	+ 64,6	7 966	+10,7	236	+108,8	1,9	1,8	26
.	27
25 892	– 4,1	1 967	+ 32,3	145 936	+ 2,2	7 532	+ 21,4	5,6	3,8	28
13 090	– 8,2	1 306	+ 33,5	41 624	– 4,5	5 194	+ 18,0	3,2	4,0	29
1 888	+ 7,5	293	+ 39,5	6 712	+ 9,6	961	+ 50,9	3,6	3,3	30
1 776	– 0,2	108	+ 12,5	10 047	+ 8,6	551	+ 43,1	5,7	5,1	31
486	+18,0	24	– 57,1	925	+19,0	36	– 66,0	1,9	1,5	32
2 915	–17,8	12	+ 71,4	9 048	– 1,4	25	+108,3	3,1	2,1	33
943	+ 9,7	109	– 7,6	6 010	+ 8,6	543	– 14,8	6,4	5,0	34
2 207	+52,3	104	+372,7	5 160	+37,9	210	+854,5	2,3	2,0	35
2 587	–12,0	11	–	66 410	+ 2,7	12	–	25,7	1,1	36
158 709	+ 4,4	19 790	+ 17,4	817 866	+ 3,5	49 776	+ 20,3	5,2	2,5	37
83 052	+ 3,8	13 115	+ 9,5	193 167	+ 1,9	29 857	+ 10,0	2,3	2,3	38
4 447	– 0,9	628	+ 32,8	13 029	+ 3,6	1 773	+ 37,9	2,9	2,8	39
8 653	+ 1,0	301	+ 42,0	66 969	– 4,9	1 329	+ 52,4	7,7	4,4	40
12 961	+15,7	3 444	+ 51,2	25 628	+11,1	6 453	+ 36,8	2,0	1,9	41
15 423	– 4,0	152	+237,8	59 532	– 7,6	525	+264,6	3,9	3,5	42
7 706	–12,3	1 639	+ 19,2	47 618	+ 8,0	8 745	+ 43,0	6,2	5,3	43
10 216	+29,3	476	+ 0,2	22 286	+ 6,1	788	– 22,7	2,2	1,7	44
16 251	+ 8,6	35	+150,0	389 637	+ 6,6	306	+436,8	24,0	8,7	45

dauer in Tagen = Übernachtungen / Ankünfte

Noch: **2.2 Kapazität und Leistung der Beherbergungs**

Oktober

Lfd. Nr.	Gemeindegruppe Betriebsart	Betriebe			Betten			
		insgesamt	darunter		insgesamt	darunter		
			geöffnete	Veränderung ¹⁾		angebotene	Veränderung ¹⁾	mittlere Auslastung ²⁾
46	Luftkurorte	415	405	+ 1,8	16 296	15 593	+ 0,2	37,2
47	Hotels	128	125	+ 2,5	4 977	4 839	+ 2,3	28,2
48	Gasthöfe	67	67	+ 1,5	1 157	1 137	+ 2,8	25,3
49	Pensionen	89	88	+ 7,3	1 951	1 919	+ 6,6	36,7
50	Hotels garnis	9	7	-12,5	190	149	-16,8	29,3
51	Erholungs-, Ferien- und Schulungsheime	39	38	- 2,6	3 255	3 005	- 3,2	47,6
52	Ferienhäuser, -wohnungen, -zentren	47	45	-	1 518	1 472	- 0,4	23,4
53	Hütten, Jugendherbergen u. Ä.	28	27	- 3,6	1 972	1 810	- 4,6	35,1
54	Sanatorien und Kurkrankenhäuser	8	8	-	1 276	1 262	- 1,1	77,6
55	Erholungsorte	330	319	+ 1,3	15 229	14 831	+ 2,4	35,6
56	Hotels	118	114	+ 2,7	4 527	4 432	+ 6,6	30,5
57	Gasthöfe	42	40	- 2,4	726	698	+ 7,6	21,0
58	Pensionen	44	42	+ 2,4	924	903	+ 3,1	38,3
59	Hotels garnis	11	11	-	266	266	-	25,4
60	Erholungs-, Ferien- und Schulungsheime	52	49	- 2,0	4 190	4 095	- 0,7	44,2
61	Ferienhäuser, -wohnungen, -zentren	34	34	-	1 493	1 402	- 3,2	17,4
62	Hütten, Jugendherbergen u. Ä.	24	24	+ 9,1	2 303	2 269	+ 5,2	38,9
63	Sanatorien und Kurkrankenhäuser	5	5	-	800	766	- 4,3	58,5
64	Sonstige Gemeinden	3 673	3 543	- 0,2	190 482	183 803	+ 2,5	39,1
65	Hotels	1 760	1 698	- 0,4	98 701	95 927	+ 3,8	37,3
66	Gasthöfe	435	403	- 3,8	6 788	6 278	- 2,0	20,0
67	Pensionen	160	151	-	3 746	3 488	+ 2,3	37,4
68	Hotels garnis	869	855	+ 0,6	39 741	38 453	+ 1,8	38,1
69	Erholungs-, Ferien- und Schulungsheime	250	243	- 0,8	22 783	21 666	+ 0,1	42,9
70	Ferienhäuser, -wohnungen, -zentren	58	58	+ 7,4	5 625	5 522	-	59,3
71	Hütten, Jugendherbergen u. Ä.	121	115	+ 9,5	9 967	9 351	+ 3,0	38,9
72	Sanatorien und Kurkrankenhäuser	20	20	-	3 131	3 118	+ 1,4	81,6
73	Nordrhein-Westfalen	5 468	5 265	- 0,4	275 775	264 574	+ 1,3	41,4
74	Hotels	2 294	2 213	- 0,2	124 157	120 327	+ 3,5	37,2
75	Gasthöfe	639	599	- 3,5	10 388	9 708	- 1,8	21,7
76	Pensionen	620	588	+ 0,2	13 829	12 966	- 0,2	35,3
77	Hotels garnis	948	930	+ 0,8	42 657	41 194	+ 1,7	37,9
78	Erholungs-, Ferien- und Schulungsheime	416	401	- 1,7	34 912	33 179	- 0,8	43,6
79	Ferienhäuser, -wohnungen, -zentren	240	237	+ 1,3	12 827	12 375	- 1,1	43,7
80	Hütten, Jugendherbergen u. Ä.	199	191	+ 4,9	16 186	15 342	+ 1,8	38,3
81	Sanatorien und Kurkrankenhäuser	112	106	- 5,4	20 819	19 483	- 4,9	84,9

stätten nach Gemeindegruppen und Betriebsarten
2000

Ankünfte				Übernachtungen				Mittlere Aufenthaltsdauer ³⁾		Lfd. Nr.
aller Gäste	Veränderung ¹⁾	ausländischer Gäste	Veränderung ¹⁾	aller Gäste	Veränderung ¹⁾	ausländischer Gäste	Veränderung ¹⁾	aller Gäste	ausländischer Gäste	
51 199	–	4 542	+ 12,9	176 761	– 2,0	12 350	– 0,1	3,5	2,7	46
19 473	+ 0,2	2 805	+ 1,3	41 901	+ 0,3	6 011	– 4,9	2,2	2,1	47
3 153	+15,0	440	+ 67,3	8 635	+ 0,3	1 082	+ 17,9	2,7	2,5	48
4 619	+15,6	253	+ 33,2	20 445	+ 0,8	810	– 2,4	4,4	3,2	49
626	–14,7	124	– 3,9	1 321	–13,0	249	– 8,1	2,1	2,0	50
12 104	– 7,0	89	– 26,4	43 704	– 6,8	901	+ 6,3	3,6	10,1	51
1 751	+ 0,3	194	– 23,0	10 700	–10,8	1 300	– 3,3	6,1	6,7	52
8 120	– 1,9	624	+156,8	19 682	– 7,0	1 288	+173,5	2,4	2,1	53
1 353	+ 9,7	13	– 76,8	30 373	+ 8,3	709	– 47,9	22,4	54,5	54
54 310	– 0,8	4 576	– 14,9	159 515	– 9,6	13 372	– 29,2	2,9	2,9	55
18 888	–10,2	3 252	– 17,3	41 376	– 6,6	8 383	– 14,4	2,2	2,6	56
2 034	+ 8,7	465	+ 28,8	4 519	– 5,3	1 145	+ 6,5	2,2	2,5	57
2 021	+ 0,1	107	+189,2	10 303	+10,7	472	+169,7	5,1	4,4	58
1 162	– 3,8	281	– 21,9	2 092	–11,7	647	– 4,3	1,8	2,3	59
16 224	– 1,3	87	– 50,6	52 512	– 8,5	292	– 65,1	3,2	3,4	60
1 429	–11,0	174	– 48,2	7 576	–57,8	1 547	– 73,8	5,3	8,9	61
11 852	+19,9	202	+ 18,1	27 246	+ 4,4	739	+190,9	2,3	3,7	62
700	+ 1,2	8	+ 60,0	13 891	– 2,4	147	– 14,5	19,8	18,4	63
1 037 786	– 4,2	194 316	– 4,4	2 214 269	– 5,1	433 080	– 7,3	2,1	2,2	64
629 053	– 4,0	131 843	– 1,2	1 106 200	– 5,5	260 896	– 6,9	1,8	2,0	65
14 717	– 3,2	1 567	+ 7,9	38 292	+ 0,6	4 478	+ 17,3	2,6	2,9	66
9 400	+ 4,6	575	– 11,0	40 293	+ 1,1	3 773	+ 16,1	4,3	6,6	67
221 007	– 6,4	46 955	– 12,5	453 580	– 6,1	119 620	– 12,4	2,1	2,5	68
86 519	– 3,4	1 868	– 6,0	283 891	– 6,8	8 521	– 14,5	3,3	4,6	69
21 660	– 2,7	5 534	+ 8,4	101 562	– 1,2	26 546	+ 14,7	4,7	4,8	70
52 541	– 2,2	5 941	– 14,3	111 558	– 3,9	8 835	– 14,9	2,1	1,5	71
2 889	+10,9	33	+ 50,0	78 893	+ 0,9	411	+ 66,4	27,3	12,5	72
1 302 004	– 3,0	223 224	– 2,8	3 368 411	– 3,2	508 578	– 5,8	2,6	2,3	73
750 466	– 3,3	151 015	– 0,8	1 382 644	– 4,4	305 147	– 5,6	1,8	2,0	74
24 351	+ 0,2	3 100	+ 21,6	64 475	+ 0,7	8 478	+ 19,5	2,6	2,7	75
24 693	+ 4,8	1 236	+ 13,9	138 010	– 1,3	6 384	+ 24,5	5,6	5,2	76
235 756	– 5,4	50 804	– 9,9	482 621	– 5,4	126 969	– 10,7	2,0	2,5	77
130 270	– 3,6	2 196	– 5,7	439 639	– 7,1	10 239	– 13,2	3,4	4,7	78
32 546	– 5,4	7 541	+ 6,7	167 456	– 5,3	38 138	+ 4,5	5,1	5,1	79
82 729	+ 3,7	7 243	– 7,4	180 772	– 2,0	11 650	– 4,0	2,2	1,6	80
21 193	+ 8,7	89	– 8,2	512 794	+ 5,5	1 573	– 14,3	24,2	17,7	81

2.3 Kapazität und Leistung der Beherbergungs

Oktober

Lfd. Nr.	Reisegebiet Betriebsart	Betriebe			Betten			
		insgesamt	darunter		insgesamt	darunter		
			geöffnete	Veränderung ¹⁾		angebotene	Veränderung ¹⁾	mittlere Auslastung ²⁾
1	Eifel und Region Aachen	492	481	+ 0,8	21 593	20 965	+ 0,4	39,1
2	Hotels	226	219	- 0,5	8 858	8 566	+ 0,8	34,8
3	Gasthöfe	49	49	+ 2,1	721	717	+ 1,7	20,2
4	Pensionen	30	30	-	624	624	+ 1,3	30,0
5	Hotels garnis	76	75	+ 5,6	2 747	2 721	+ 5,8	28,9
6	Erholungs-, Ferien- und Schulungsheime	56	53	-	3 855	3 712	- 0,2	48,2
7	Ferienhäuser, -wohnungen, -zentren	23	23	-	1 220	1 220	-	22,9
8	Hütten, Jugendherbergen u. Ä.	25	25	+ 4,2	2 242	2 149	- 0,6	48,4
9	Sanatorien und Kurkrankenhäuser	7	7	-12,5	1 326	1 256	- 9,2	79,0
10	Niederrhein	516	489	+ 0,8	24 863	23 678	+ 6,7	34,3
11	Hotels	257	242	- 0,4	14 597	13 879	+ 7,1	32,9
12	Gasthöfe	57	53	- 3,6	908	849	+ 2,7	24,0
13	Pensionen	21	20	+17,6	482	442	+21,8	39,8
14	Hotels garnis	118	115	+ 0,9	4 494	4 268	+ 6,6	31,7
15	Erholungs-, Ferien- und Schulungsheime	34	33	-	2 630	2 583	+ 1,7	40,4
16	Ferienhäuser, -wohnungen, -zentren	5	5	+25,0	70	70	+25,0	.
17	Hütten, Jugendherbergen u. Ä.	22	19	+11,8	1 442	1 347	+12,3	42,3
18	Sanatorien und Kurkrankenhäuser	2	2	-	240	240	-	.
19	Münsterland	529	508	- 1,6	22 386	21 366	+ 0,1	36,0
20	Hotels	301	290	- 2,0	11 687	11 285	+ 0,5	30,8
21	Gasthöfe	64	59	- 6,3	989	917	- 2,3	16,2
22	Pensionen	41	39	-	1 200	1 148	+ 4,0	45,9
23	Hotels garnis	46	43	-	1 811	1 679	+ 8,8	32,3
24	Erholungs-, Ferien- und Schulungsheime	45	45	-	5 197	4 878	- 4,0	48,4
25	Ferienhäuser, -wohnungen, -zentren	19	19	+11,8	461	418	+ 1,2	37,7
26	Hütten, Jugendherbergen u. Ä.	12	12	-	931	931	+ 0,4	.
27	Sanatorien und Kurkrankenhäuser	1	1	-	110	110	-	.
28	Teutoburger Wald	1 023	971	- 0,6	47 869	45 023	+ 0,1	44,5
29	Hotels	372	359	+ 1,7	16 998	16 393	+ 4,5	34,8
30	Gasthöfe	112	106	- 1,9	1 787	1 695	- 1,5	18,0
31	Pensionen	254	235	- 1,3	5 976	5 514	- 3,7	32,3
32	Hotels garnis	71	67	- 2,9	2 840	2 653	+ 1,6	36,5
33	Erholungs-, Ferien- und Schulungsheime	63	61	- 1,6	3 924	3 693	- 2,3	39,1
34	Ferienhäuser, -wohnungen, -zentren	64	62	- 3,1	2 851	2 709	- 0,4	24,1
35	Hütten, Jugendherbergen u. Ä.	32	31	+ 3,3	2 582	2 481	+ 7,8	32,0
36	Sanatorien und Kurkrankenhäuser	55	50	- 5,7	10 911	9 885	- 5,4	84,6
37	Sauerland	1 021	985	- 1,7	45 821	43 692	- 1,3	43,2
38	Hotels	319	309	- 0,6	14 404	13 812	+ 2,1	35,8
39	Gasthöfe	177	169	- 5,6	3 217	3 037	- 3,8	26,6
40	Pensionen	217	209	- 0,5	4 429	4 153	- 0,9	37,7
41	Hotels garnis	35	34	- 2,9	1 133	1 086	- 0,8	30,7
42	Erholungs-, Ferien- und Schulungsheime	86	81	- 3,6	7 778	7 270	- 4,2	42,1
43	Ferienhäuser, -wohnungen, -zentren	114	113	+ 1,8	7 903	7 653	- 1,6	55,2
44	Hütten, Jugendherbergen u. Ä.	51	49	-	3 407	3 293	+ 0,2	27,7
45	Sanatorien und Kurkrankenhäuser	22	21	- 8,7	3 550	3 388	- 7,4	88,4
46	Siegerland-Wittgenstein	162	151	- 6,8	6 552	6 192	- 4,4	50,6
47	Hotels	67	61	-10,3	2 127	1 989	- 5,6	30,1
48	Gasthöfe	31	27	-10,0	423	363	- 8,6	19,2
49	Pensionen	24	23	-	375	351	- 1,7	35,1
50	Hotels garnis	7	7	-	232	216	- 5,7	37,0
51	Erholungs-, Ferien- und Schulungsheime	12	12	- 7,7	889	849	- 5,0	46,1
52	Ferienhäuser, -wohnungen, -zentren	5	5	-	141	135	- 4,3	23,7
53	Hütten, Jugendherbergen u. Ä.	5	5	-	221	210	-	28,2
54	Sanatorien und Kurkrankenhäuser	11	11	-	2 144	2 079	- 3,0	84,4

1) Veränderung gegenüber dem Vorjahresmonat in % - 2) Mittlere Auslastung = (Übernachtungen / angebotene Bettentage) * 100 - 3) Mittlere Aufenthalts

stätten nach Reisegebieten und Betriebsarten
2000

Ankünfte				Übernachtungen				Mittlere Aufenthaltsdauer ³⁾		Lfd. Nr.
aller Gäste	Veränderung ¹⁾	ausländischer Gäste	Veränderung ¹⁾	aller Gäste	Veränderung ¹⁾	ausländischer Gäste	Veränderung ¹⁾	aller Gäste	ausländischer Gäste	
94 288	+ 0,8	16 428	- 11,3	251 969	- 3,1	38 604	- 17,9	2,7	2,3	1
49 794	+ 1,7	11 608	- 12,1	91 667	- 1,6	21 654	- 17,9	1,8	1,9	2
1 875	-11,3	401	+ 0,3	4 492	- 4,5	878	- 6,9	2,4	2,2	3
1 178	- 6,6	221	+ 6,3	5 795	+17,9	2 255	+ 58,9	4,9	10,2	4
12 811	-16,7	2 711	- 15,7	24 221	-11,4	5 587	- 16,9	1,9	2,1	5
13 335	+ 7,9	466	+105,3	54 140	- 0,3	4 102	+ 0,9	4,1	8,8	6
1 625	+ 5,5	605	- 9,0	8 646	-44,4	3 228	- 49,1	5,3	5,3	7
12 035	+16,2	399	- 32,5	32 231	+12,3	665	- 34,4	2,7	1,7	8
1 635	+ 1,1	17	+240,0	30 777	- 1,8	235	+ 36,6	18,8	13,8	9
119 745	- 7,7	19 320	- 4,7	248 216	- 5,4	42 445	- 4,2	2,1	2,2	10
76 817	-11,0	14 565	- 7,4	141 099	- 7,9	31 013	- 5,3	1,8	2,1	11
2 080	+ 2,8	145	- 28,2	6 178	+36,5	333	- 18,4	3,0	2,3	12
1 494	+17,7	73	- 24,7	5 460	+20,9	412	- 18,3	3,7	5,6	13
20 488	- 1,9	3 682	+ 5,2	41 943	-	9 211	- 0,6	2,0	2,5	14
10 960	- 9,5	174	- 23,0	29 303	-13,1	544	- 35,5	2,7	3,1	15
.	16
7 659	+ 9,8	678	+ 31,4	17 283	- 4,0	917	+ 74,0	2,3	1,4	17
.	18
101 431	- 3,5	8 199	+ 7,9	237 539	- 3,9	17 100	+ 10,8	2,3	2,1	19
62 759	- 5,9	6 163	+ 3,4	107 375	- 7,4	11 827	+ 7,9	1,7	1,9	20
2 258	- 3,6	252	+ 31,9	4 524	- 4,6	731	+ 69,6	2,0	2,9	21
3 593	+ 7,0	156	+ 20,0	16 343	- 0,4	559	+ 91,4	4,5	3,6	22
9 744	+ 5,3	1 115	+ 17,7	16 821	+ 7,0	2 127	+ 22,9	1,7	1,9	23
16 199	- 4,0	188	+ 64,9	73 147	- 1,5	921	- 19,8	4,5	4,9	24
923	+21,8	81	+131,4	4 876	- 4,6	603	+ 15,3	5,3	7,4	25
.	26
.	27
156 848	+ 8,4	16 715	+ 25,8	616 693	+ 4,9	38 653	+ 23,8	3,9	2,3	28
90 736	+ 5,1	11 328	+ 14,0	175 809	+ 4,6	23 894	+ 19,9	1,9	2,1	29
4 005	- 3,2	312	+ 5,4	9 381	-10,5	750	- 19,3	2,3	2,4	30
7 613	+ 0,6	123	+ 25,5	53 011	- 8,2	690	- 3,5	7,0	5,6	31
16 536	+41,1	2 956	+ 76,3	29 980	+24,4	6 134	+ 52,8	1,8	2,1	32
12 774	- 5,4	279	+ 36,1	44 556	- 3,1	746	+ 38,7	3,5	2,7	33
3 354	- 1,5	629	- 4,3	20 271	- 1,9	3 320	+ 27,2	6,0	5,3	34
10 752	+26,1	1 049	+211,3	24 550	+11,3	2 192	+109,2	2,3	2,1	35
11 078	+15,7	39	- 45,1	259 135	+ 8,6	927	- 35,4	23,4	23,8	36
150 351	- 4,9	16 373	+ 10,1	579 597	- 2,9	60 451	+ 12,2	3,9	3,7	37
62 231	- 5,7	7 713	+ 4,7	151 910	- 3,5	22 025	+ 5,7	2,4	2,9	38
8 217	+ 8,7	1 291	+ 46,4	24 739	+ 6,2	3 878	+ 41,3	3,0	3,0	39
7 820	+ 3,7	419	+ 43,0	47 164	- 0,5	1 551	+ 53,0	6,0	3,7	40
4 738	-17,1	677	+ 45,0	10 335	- 7,5	1 521	+ 42,5	2,2	2,2	41
25 385	-10,4	100	- 13,8	93 366	-12,5	791	- 16,0	3,7	7,9	42
26 246	- 5,9	6 096	+ 11,0	130 989	- 0,8	30 221	+ 14,4	5,0	5,0	43
12 047	+ 4,7	77	- 69,3	28 243	- 6,4	457	- 45,4	2,3	5,9	44
3 667	+ 2,4	-	-	92 851	+ 4,4	7	-	25,3	-	45
19 701	- 9,0	2 078	+ 22,4	94 961	- 5,5	4 967	+ 31,2	4,8	2,4	46
10 697	-10,6	1 744	+ 16,0	18 464	-17,3	3 304	+ 4,8	1,7	1,9	47
844	- 4,7	61	+ 35,6	2 160	+ 7,6	187	+ 57,1	2,6	3,1	48
831	+ 6,7	76	+ 90,0	3 655	+ 9,2	322	+ 72,2	4,4	4,2	49
1 085	+ 7,9	121	+195,1	2 479	+37,0	958	+821,2	2,3	7,9	50
3 576	-10,6	4	- 63,6	11 665	-13,8	12	- 71,4	3,3	3,0	51
143	-14,9	-	-100,0	991	-11,8	-	-100,0	6,9	-	52
459	-22,6	72	+ 41,2	1 157	-36,0	184	+ 28,7	2,5	2,6	53
2 066	- 8,3	-	-	54 390	- 0,2	-	-	26,3	-	54

dauer in Tagen = Übernachtungen / Ankünfte

Noch: **2.3 Kapazität und Leistung der Beherbergungs****Oktober**

Lfd. Nr.	Reisegebiet Betriebsart	Betriebe			Betten			
		insgesamt	darunter		insgesamt	darunter		
			geöffnete	Veränderung ¹⁾		angebotene	Veränderung ¹⁾	mittlere Auslastung ²⁾
55	Bergisches Land	448	436	+ 0,2	24 327	23 355	+ 1,3	38,7
56	Hotels	234	229	+ 3,2	11 875	11 598	+ 8,2	34,6
57	Gasthöfe	25	24	–	357	336	– 0,9	17,0
58	Pensionen	15	14	– 6,7	279	270	– 2,5	24,3
59	Hotels garnis	87	86	+ 1,2	3 729	3 670	– 2,5	33,4
60	Erholungs-, Ferien- und Schulungsheime	55	53	– 7,0	4 664	4 414	– 5,6	43,1
61	Ferienhäuser, -wohnungen, -zentren	4	4	– 20,0	56	56	– 15,2	2,2
62	Hütten, Jugendherbergen u. Ä.	20	18	– 5,3	1 983	1 640	– 10,1	34,4
63	Sanatorien und Kurkrankenhäuser	8	8	–	1 384	1 371	– 0,9	88,0
64	Bonn und Rhein-Sieg-Kreis	303	292	– 1,7	17 790	17 291	+ 1,3	39,0
65	Hotels	124	120	– 0,8	9 129	8 945	+ 1,8	38,1
66	Gasthöfe	45	40	– 9,1	711	641	+ 4,2	18,9
67	Pensionen	7	7	+ 16,7	210	210	+ 4,5	.
68	Hotels garnis	87	86	– 1,1	3 762	3 664	– 0,1	40,1
69	Erholungs-, Ferien- und Schulungsheime	32	31	– 3,1	3 021	2 913	+ 4,1	43,4
70	Ferienhäuser, -wohnungen, -zentren	1	1	–	15	15	–	.
71	Hütten, Jugendherbergen u. Ä.	4	4	–	674	635	– 5,8	40,2
72	Sanatorien und Kurkrankenhäuser	3	3	–	268	268	–	55,7
73	Köln	228	222	–	18 489	18 005	+ 2,8	49,2
74	Hotels	70	68	–	9 556	9 466	+ 6,6	50,3
75	Gasthöfe	15	14	–	273	226	– 11,0	29,4
76	Pensionen	3	3	–	60	60	+ 11,1	.
77	Hotels garnis	136	133	– 0,7	7 741	7 394	– 1,5	45,9
78	Erholungs-, Ferien- und Schulungsheime	1	1	–	75	75	–	.
79	Ferienhäuser, -wohnungen, -zentren	–	–	–	–	–	–	–
80	Hütten, Jugendherbergen u. Ä.	3	3	+ 50,0	784	784	+ 5,1	73,9
81	Sanatorien und Kurkrankenhäuser	–	–	–	–	–	–	–
82	Düsseldorf	205	205	+ 1,0	15 586	15 288	+ 0,1	46,2
83	Hotels	49	49	– 2,0	7 817	7 615	– 3,0	49,0
84	Gasthöfe	3	3	+ 50,0	45	43	+ 72,0	16,1
85	Pensionen	4	4	–	79	79	+ 1,3	32,5
86	Hotels garnis	145	145	+ 1,4	7 313	7 220	+ 3,4	43,2
87	Erholungs-, Ferien- und Schulungsheime	2	2	–	48	47	– 2,1	.
88	Ferienhäuser, -wohnungen, -zentren	1	1	–	12	12	–	.
89	Hütten, Jugendherbergen u. Ä.	1	1	–	272	272	+ 0,7	.
90	Sanatorien und Kurkrankenhäuser	–	–	–	–	–	–	–
91	Ruhrgebiet	541	525	+ 3,3	30 499	29 719	+ 6,0	39,3
92	Hotels	275	267	+ 0,8	17 109	16 779	+ 5,1	39,3
93	Gasthöfe	61	55	+ 1,9	957	884	+ 4,4	20,2
94	Pensionen	4	4	+100,0	115	115	+379,2	27,3
95	Hotels garnis	140	139	+ 3,0	6 855	6 623	+ 1,5	35,2
96	Erholungs-, Ferien- und Schulungsheime	30	29	+ 11,5	2 831	2 745	+ 21,9	42,2
97	Ferienhäuser, -wohnungen, -zentren	4	4	–	98	87	– 11,2	26,0
98	Hütten, Jugendherbergen u. Ä.	24	24	+ 26,3	1 648	1 600	+ 8,8	35,2
99	Sanatorien und Kurkrankenhäuser	3	3	–	886	886	+ 3,7	90,7
100	Nordrhein-Westfalen	5 468	5 265	– 0,4	275 775	264 574	+ 1,3	41,4
101	Hotels	2 294	2 213	– 0,2	124 157	120 327	+ 3,5	37,2
102	Gasthöfe	639	599	– 3,5	10 388	9 708	– 1,8	21,7
103	Pensionen	620	588	+ 0,2	13 829	12 966	– 0,2	35,3
104	Hotels garnis	948	930	+ 0,8	42 657	41 194	+ 1,7	37,9
105	Erholungs-, Ferien- und Schulungsheime	416	401	– 1,7	34 912	33 179	– 0,8	43,6
106	Ferienhäuser, -wohnungen, -zentren	240	237	+ 1,3	12 827	12 375	– 1,1	43,7
107	Hütten, Jugendherbergen u. Ä.	199	191	+ 4,9	16 186	15 342	+ 1,8	38,3
108	Sanatorien und Kurkrankenhäuser	112	106	– 5,4	20 819	19 483	– 4,9	84,9

Anmerkungen siehe Seite 28

stätten nach Reisegebieten und Betriebsarten
2000

Ankünfte				Übernachtungen				Mittlere Aufenthaltsdauer ³⁾		Lfd. Nr.
aller Gäste	Veränderung ¹⁾	ausländischer Gäste	Veränderung ¹⁾	aller Gäste	Veränderung ¹⁾	ausländischer Gäste	Veränderung ¹⁾	aller Gäste	ausländischer Gäste	
117 164	- 1,3	18 176	+ 3,9	278 995	- 6,7	37 424	- 12,2	2,4	2,1	55
71 400	+ 9,9	14 245	+ 17,5	124 003	- 1,9	27 227	- 9,2	1,7	1,9	56
686	- 29,0	42	- 51,7	1 775	- 29,4	138	- 58,3	2,6	3,3	57
403	+ 5,5	21	- 27,6	1 995	+ 5,9	94	- 35,2	5,0	4,5	58
18 114	- 18,2	3 422	- 16,3	37 812	- 13,6	8 411	- 10,1	2,1	2,5	59
19 713	- 3,8	334	- 48,3	58 486	- 14,1	1 072	- 43,1	3,0	3,2	60
15	- 95,8	3	-	39	- 96,2	9	-	2,6	3,0	61
5 326	- 34,1	109	- 79,3	17 495	- 14,2	473	- 49,5	3,3	4,3	62
1 507	+ 14,7	-	-	37 390	+ 7,0	-	-	24,8	-	63
100 682	- 1,3	12 510	- 20,1	207 986	- 7,3	30 121	- 31,2	2,1	2,4	64
60 504	- 0,3	7 698	- 22,0	105 385	- 6,3	16 310	- 35,5	1,7	2,1	65
1 296	- 6,5	91	- 22,2	3 604	- 14,7	298	- 14,6	2,8	3,3	66
.	67
19 838	- 4,0	3 229	- 31,5	45 327	- 9,2	10 687	- 32,1	2,3	3,3	68
14 620	- 1,8	444	+ 3,0	39 191	- 8,3	1 533	+ 13,4	2,7	3,5	69
.	70
3 519	+ 0,7	1 018	+143,5	7 916	+ 0,8	1 146	+ 72,9	2,2	1,1	71
113	- 13,7	-	-	4 624	- 12,0	-	-	40,9	-	72
151 389	- 3,6	46 613	- 6,4	273 422	- 6,7	94 187	- 12,7	1,8	2,0	73
84 201	- 1,2	30 200	+ 3,9	147 200	- 4,1	58 696	- 4,6	1,7	1,9	74
850	+ 39,1	303	+106,1	2 060	+ 34,3	778	+ 78,9	2,4	2,6	75
.	76
52 925	- 5,1	13 307	- 19,0	105 257	- 10,7	31 087	- 24,6	2,0	2,3	77
.	78
-	-	-	-	-	-	-	-	-	-	79
12 997	- 10,5	2 747	- 33,0	17 957	-	3 527	- 18,9	1,4	1,3	80
-	-	-	-	-	-	-	-	-	-	81
112 328	- 5,6	42 164	- 1,3	218 697	- 4,4	92 674	- 0,5	1,9	2,2	82
63 659	- 5,2	27 097	+ 2,4	115 757	- 3,4	52 861	+ 1,3	1,8	2,0	83
78	+100,0	12	+ 50,0	215	+ 85,3	28	+ 7,7	2,8	2,3	84
250	- 16,1	51	+ 50,0	795	- 4,9	165	- 9,8	3,2	3,2	85
45 097	- 6,9	14 413	- 8,8	96 608	- 5,4	38 391	- 2,8	2,1	2,7	86
.	87
.	88
.	89
-	-	-	-	-	-	-	-	-	-	90
178 077	- 7,2	24 648	- 10,7	360 336	- 5,3	51 952	- 8,7	2,0	2,1	91
117 668	- 10,5	18 654	- 11,0	203 975	- 8,8	36 336	- 10,0	1,7	1,9	92
2 162	- 3,0	190	+ 9,2	5 347	- 8,6	479	+ 25,4	2,5	2,5	93
325	+525,0	10	+100,0	972	+315,4	90	+200,0	3,0	9,0	94
34 380	- 10,4	5 171	- 6,4	71 838	- 3,3	12 855	- 4,1	2,1	2,5	95
13 360	+ 15,4	185	- 37,5	35 126	+ 10,8	430	- 47,3	2,6	2,3	96
121	- 41,8	104	- 49,0	702	+ 22,1	673	+ 24,9	5,8	6,5	97
9 175	+ 26,6	301	- 28,5	17 457	- 13,4	685	- 36,7	1,9	2,3	98
886	+ 8,6	33	+ 57,1	24 919	+ 4,2	404	+ 76,4	28,1	12,2	99
1 302 004	- 3,0	223 224	- 2,8	3 368 411	- 3,2	508 578	- 5,8	2,6	2,3	100
750 466	- 3,3	151 015	- 0,8	1 382 644	- 4,4	305 147	- 5,6	1,8	2,0	101
24 351	+ 0,2	3 100	+ 21,6	64 475	+ 0,7	8 478	+ 19,5	2,6	2,7	102
24 693	+ 4,8	1 236	+ 13,9	138 010	- 1,3	6 384	+ 24,5	5,6	5,2	103
235 756	- 5,4	50 804	- 9,9	482 621	- 5,4	126 969	- 10,7	2,0	2,5	104
130 270	- 3,6	2 196	- 5,7	439 639	- 7,1	10 239	- 13,2	3,4	4,7	105
32 546	- 5,4	7 541	+ 6,7	167 456	- 5,3	38 138	+ 4,5	5,1	5,1	106
82 729	+ 3,7	7 243	- 7,4	180 772	- 2,0	11 650	- 4,0	2,2	1,6	107
21 193	+ 8,7	89	- 8,2	512 794	+ 5,5	1 573	- 14,3	24,2	17,7	108

2.4 Leistung der Beherbergungsstätten nach Reisegebieten und Herkunftsländern

Oktober 2000

Reisegebiet Herkunftsland (ständiger Wohnsitz)	Ankünfte		Übernachtungen			Mittlere Aufenthalts- dauer ³⁾
	aller Gäste	Verän- derung ¹⁾	aller Gäste	Verän- derung ¹⁾	Anteil ²⁾	
Eifel und Region Aachen	94 288	+ 0,8	251 969	- 3,1	100	2,7
Bundesrepublik Deutschland	77 860	+ 3,7	213 365	+ 0,2	84,7	2,7
darunter Nordrhein-Westfalen	31 971	+ 6,6	105 888	- 0,5	42,0	3,3
Ausland	16 428	- 11,3	38 604	- 17,9	15,3	2,3
Europa	11 867	- 19,5	28 253	- 23,8	73,2	2,4
EU-Länder	10 161	- 18,4	21 722	- 29,1	56,3	2,1
Belgien	2 214	- 23,3	5 488	- 26,2	14,2	2,5
Dänemark	282	- 15,1	482	- 20,7	1,2	1,7
Finnland	168	+ 44,8	327	+ 32,9	0,8	1,9
Frankreich	1 087	- 10,8	1 969	- 15,2	5,1	1,8
Griechenland	113	+ 0,9	414	+ 44,8	1,1	3,7
Großbritannien und Nordirland	2 163	- 16,7	3 840	- 17,1	9,9	1,8
Republik Irland	78	+ 18,2	146	- 6,4	0,4	1,9
Italien	392	- 45,6	1 075	- 48,2	2,8	2,7
Luxemburg	99	+ 8,8	210	+ 14,1	0,5	2,1
Niederlande	2 273	- 15,6	5 012	- 48,2	13,0	2,2
Österreich	420	- 30,5	880	- 11,8	2,3	2,1
Portugal	55	- 27,6	382	+ 90,0	1,0	6,9
Schweden	547	- 5,5	950	+ 4,5	2,5	1,7
Spanien	270	- 26,0	547	- 40,4	1,4	2,0
Baltische Staaten	66	- 7,0	199	- 16,0	0,5	3,0
Island	-	-100,0	-	-100,0	-	-
Norwegen	90	- 26,2	185	- 37,5	0,5	2,1
Polen	245	- 40,7	558	- 35,2	1,4	2,3
Russland	138	- 6,8	451	+ 49,3	1,2	3,3
Schweiz	454	- 26,1	845	- 22,5	2,2	1,9
Tschechische Republik	140	- 40,2	348	- 36,0	0,9	2,5
Türkei	104	- 43,8	197	- 34,8	0,5	1,9
Ungarn	174	- 0,6	463	+ 29,3	1,2	2,7
Sonstige europäische Länder	295	- 5,4	3 285	+ 37,1	8,5	11,1
Afrika	224	+ 31,8	1 646	+ 0,5	4,3	7,3
Republik Südafrika	30	- 6,3	128	+ 37,6	0,3	4,3
Sonstige afrikanische Länder	194	+ 40,6	1 518	- 1,7	3,9	7,8
Asien	2 929	+ 52,6	5 495	+ 22,7	14,2	1,9
Arabische Golfstaaten	110	+ 0,9	639	+ 12,9	1,7	5,8
Volksrepublik China und Hongkong	821	+215,8	1 062	+ 47,3	2,8	1,3
Israel	123	+ 43,0	609	+207,6	1,6	5,0
Japan	289	- 14,5	834	+ 22,5	2,2	2,9
Südkorea	34	+100,0	98	+ 60,7	0,3	2,9
Taiwan	684	+ 27,1	737	- 19,7	1,9	1,1
Sonstige asiatische Länder	868	+ 52,0	1 516	+ 13,8	3,9	1,7
Amerika	1 000	- 21,8	2 534	- 19,3	6,6	2,5
Kanada	126	- 0,8	258	+ 2,0	0,7	2,0
USA	730	- 25,1	1 714	- 21,5	4,4	2,3
Mittelamerika und Karibik	32	- 30,4	100	- 51,7	0,3	3,1
Brasilien	60	- 11,8	191	- 3,0	0,5	3,2
Sonstige südamerikanische Länder	52	- 17,5	271	- 9,7	0,7	5,2
Australien, Neuseeland und Ozeanien	55	- 24,7	139	- 9,7	0,4	2,5
Ohne Angabe	353	+ 6,3	537	- 6,3	1,4	1,5

1) Veränderung gegenüber dem Vorjahresmonat in % – 2) Bei Übernachtungen von Gästen aus der Bundesrepublik Deutschland und dem Ausland: Anteil an allen Übernachtungen im Bundesgebiet; sonst: Anteil an allen Übernachtungen am Ausland zusammen. – 3) Mittlere Aufenthaltsdauer in Tagen = Übernachtungen / Ankünfte

Noch: **2.4 Leistung der Beherbergungsstätten nach Reisegebieten und Herkunftsländern**

Oktober 2000

Reisegebiet Herkunftsland (ständiger Wohnsitz)	Ankünfte		Übernachtungen			Mittlere Aufenthalts- dauer ³⁾
	aller Gäste	Verän- derung ¹⁾	aller Gäste	Verän- derung ¹⁾	Anteil ²⁾	
Niederrhein	119 745	– 7,7	248 216	– 5,4	100	2,1
Bundesrepublik Deutschland	100 425	– 8,3	205 771	– 5,7	82,9	2,0
darunter Nordrhein-Westfalen	26 380	– 13,4	65 423	– 10,6	26,4	2,5
Ausland	19 320	– 4,7	42 445	– 4,2	17,1	2,2
Europa	15 099	– 5,3	32 365	+ 0,8	76,3	2,1
EU-Länder	12 089	– 7,6	24 461	– 3,8	57,6	2,0
Belgien	1 378	+ 11,9	2 507	+ 27,4	5,9	1,8
Dänemark	425	– 26,9	769	– 28,4	1,8	1,8
Finnland	122	– 42,2	212	– 59,8	0,5	1,7
Frankreich	1 248	– 10,1	2 229	– 10,4	5,3	1,8
Griechenland	90	– 25,0	241	– 1,6	0,6	2,7
Großbritannien und Nordirland	2 798	– 3,6	5 663	– 5,2	13,3	2,0
Republik Irland	59	– 75,5	140	– 70,6	0,3	2,4
Italien	1 281	+ 19,7	3 442	+ 32,1	8,1	2,7
Luxemburg	154	+227,7	243	+257,4	0,6	1,6
Niederlande	2 768	– 18,2	4 857	– 15,1	11,4	1,8
Österreich	800	+ 12,4	1 939	+ 25,1	4,6	2,4
Portugal	140	+ 28,4	336	+ 48,7	0,8	2,4
Schweden	416	– 26,1	727	– 25,1	1,7	1,7
Spanien	410	– 21,5	1 156	– 24,5	2,7	2,8
Baltische Staaten	77	+ 40,0	208	+ 70,5	0,5	2,7
Island	18	– 69,5	34	– 71,4	0,1	1,9
Norwegen	82	– 47,4	169	– 43,1	0,4	2,1
Polen	490	+ 21,9	1 278	– 4,9	3,0	2,6
Russland	213	– 20,2	646	– 24,0	1,5	3,0
Schweiz	993	– 2,7	1 894	+ 14,0	4,5	1,9
Tschechische Republik	306	+ 29,1	936	+ 13,6	2,2	3,1
Türkei	301	– 3,2	882	+ 24,9	2,1	2,9
Ungarn	107	– 7,8	243	– 12,0	0,6	2,3
Sonstige europäische Länder	423	+ 83,9	1 614	+239,1	3,8	3,8
Afrika	125	– 54,5	290	– 60,0	0,7	2,3
Republik Südafrika	42	– 64,7	95	– 69,2	0,2	2,3
Sonstige afrikanische Länder	83	– 46,8	195	– 53,2	0,5	2,3
Asien	1 119	– 17,7	3 025	– 26,6	7,1	2,7
Arabische Golfstaaten	44	– 35,3	98	– 48,7	0,2	2,2
Volksrepublik China und Hongkong	245	– 23,2	602	– 48,1	1,4	2,5
Israel	88	– 47,0	206	– 46,1	0,5	2,3
Japan	395	+ 13,8	1 054	+ 32,7	2,5	2,7
Südkorea	44	– 76,3	124	– 81,2	0,3	2,8
Taiwan	36	+ 28,6	116	+ 33,3	0,3	3,2
Sonstige asiatische Länder	267	+ 9,0	825	– 2,6	1,9	3,1
Amerika	1 603	– 9,8	4 450	– 16,5	10,5	2,8
Kanada	150	– 21,9	357	– 25,3	0,8	2,4
USA	1 212	– 10,9	3 469	– 13,5	8,2	2,9
Mittelamerika und Karibik	44	+ 18,9	88	– 29,6	0,2	2,0
Brasilien	124	+ 12,7	281	– 34,3	0,7	2,3
Sonstige südamerikanische Länder	73	– 7,6	255	– 11,1	0,6	3,5
Australien, Neuseeland und Ozeanien	115	– 22,3	230	– 59,0	0,5	2,0
Ohne Angabe	1 259	+ 61,4	2 085	+ 42,6	4,9	1,7

Anmerkungen siehe Seite 32

Noch: **2.4 Leistung der Beherbergungsstätten nach Reisegebieten und Herkunftsländern**

Oktober 2000

Reisegebiet Herkunftsland (ständiger Wohnsitz)	Ankünfte		Übernachtungen			Mittlere Aufenthalts- dauer ³⁾
	aller Gäste	Verän- derung ¹⁾	aller Gäste	Verän- derung ¹⁾	Anteil ²⁾	
Münsterland	101 431	– 3,5	237 539	– 3,9	100	2,3
Bundesrepublik Deutschland	93 232	– 4,4	220 439	– 4,8	92,8	2,4
darunter Nordrhein-Westfalen	41 169	– 7,2	110 252	– 7,9	46,4	2,7
Ausland	8 199	+ 7,9	17 100	+ 10,8	7,2	2,1
Europa	6 908	+ 8,4	14 033	+ 10,2	82,1	2,0
EU-Länder	5 381	+ 8,2	10 216	+ 13,3	59,7	1,9
Belgien	357	+ 25,7	666	+ 34,8	3,9	1,9
Dänemark	693	+ 6,0	991	+ 12,0	5,8	1,4
Finnland	82	– 13,7	152	+ 5,6	0,9	1,9
Frankreich	469	+ 24,4	1 008	+ 36,2	5,9	2,1
Griechenland	32	– 15,8	65	– 7,1	0,4	2,0
Großbritannien und Nordirland	746	+ 6,0	1 439	+ 10,0	8,4	1,9
Republik Irland	30	+ 76,5	65	+ 58,5	0,4	2,2
Italien	285	+ 2,9	539	– 45,3	3,2	1,9
Luxemburg	64	+113,3	104	+ 60,0	0,6	1,6
Niederlande	1 799	+ 1,4	3 269	+ 7,7	19,1	1,8
Österreich	293	+ 20,6	1 011	+118,4	5,9	3,5
Portugal	46	+ 64,3	117	+143,8	0,7	2,5
Schweden	334	+ 8,8	472	+ 7,3	2,8	1,4
Spanien	151	+ 4,9	318	+ 7,8	1,9	2,1
Baltische Staaten	90	+ 36,4	283	+ 78,0	1,7	3,1
Island	10	+100,0	14	+100,0	0,1	1,4
Norwegen	91	– 49,7	162	– 51,5	0,9	1,8
Polen	422	– 13,7	1 307	+ 12,8	7,6	3,1
Russland	135	+ 27,4	477	+ 48,1	2,8	3,5
Schweiz	420	+ 66,7	666	+ 11,6	3,9	1,6
Tschechische Republik	95	– 22,1	276	– 4,2	1,6	2,9
Türkei	63	+ 70,3	176	+158,8	1,0	2,8
Ungarn	65	– 17,7	124	– 68,7	0,7	1,9
Sonstige europäische Länder	136	+119,4	332	– 14,2	1,9	2,4
Afrika	40	–	93	– 35,9	0,5	2,3
Republik Südafrika	12	– 20,0	31	– 29,5	0,2	2,6
Sonstige afrikanische Länder	28	+ 12,0	62	– 38,6	0,4	2,2
Asien	354	+ 18,8	838	+ 14,6	4,9	2,4
Arabische Golfstaaten	19	+ 35,7	77	+185,2	0,5	4,1
Volksrepublik China und Hongkong	48	+ 6,7	146	– 13,6	0,9	3,0
Israel	22	– 38,9	35	– 56,3	0,2	1,6
Japan	147	+ 81,5	277	+ 96,5	1,6	1,9
Südkorea	31	+121,4	46	+ 76,9	0,3	1,5
Taiwan	7	– 12,5	26	+116,7	0,2	3,7
Sonstige asiatische Länder	80	– 20,0	231	– 16,3	1,4	2,9
Amerika	619	+ 4,4	1 593	+ 25,4	9,3	2,6
Kanada	49	– 12,5	107	– 45,4	0,6	2,2
USA	485	+ 0,4	1 275	+ 34,2	7,5	2,6
Mittelamerika und Karibik	14	+ 75,0	35	+ 94,4	0,2	2,5
Brasilien	44	+ 25,7	130	+ 49,4	0,8	3,0
Sonstige südamerikanische Länder	27	+145,5	46	+142,1	0,3	1,7
Australien, Neuseeland und Ozeanien	81	+118,9	151	+118,8	0,9	1,9
Ohne Angabe	197	– 23,0	392	– 19,3	2,3	2,0

Anmerkungen siehe Seite 32

Noch: **2.4 Leistung der Beherbergungsstätten nach Reisegebieten und Herkunftsländern**

Oktober 2000

Reisegebiet Herkunftsland (ständiger Wohnsitz)	Ankünfte		Übernachtungen			Mittlere Aufenthalts- dauer ³⁾
	aller Gäste	Verän- derung ¹⁾	aller Gäste	Verän- derung ¹⁾	Anteil ²⁾	
Teutoburger Wald	156 848	+ 8,4	616 693	+ 4,9	100	3,9
Bundesrepublik Deutschland	140 133	+ 6,6	578 040	+ 3,9	93,7	4,1
darunter Nordrhein-Westfalen	48 301	+ 1,9	284 472	- 1,7	46,1	5,9
Ausland	16 715	+ 25,8	38 653	+ 23,8	6,3	2,3
Europa	13 534	+ 27,6	31 595	+ 24,2	81,7	2,3
EU-Länder	11 044	+ 35,4	24 552	+ 34,8	63,5	2,2
Belgien	830	+ 64,7	1 404	+ 59,4	3,6	1,7
Dänemark	955	+ 38,6	1 995	+ 13,8	5,2	2,1
Finnland	121	- 21,9	238	- 26,5	0,6	2,0
Frankreich	1 442	+106,3	2 928	+104,3	7,6	2,0
Griechenland	74	- 14,9	155	- 22,5	0,4	2,1
Großbritannien und Nordirland	1 775	+ 11,4	3 898	+ 11,3	10,1	2,2
Republik Irland	99	+191,2	261	+218,3	0,7	2,6
Italien	476	- 16,0	909	- 22,7	2,4	1,9
Luxemburg	215	+ 43,3	425	+ 35,4	1,1	2,0
Niederlande	3 768	+ 48,2	9 247	+ 46,9	23,9	2,5
Österreich	530	- 9,7	1 555	+ 38,0	4,0	2,9
Portugal	75	+ 92,3	226	+270,5	0,6	3,0
Schweden	375	+ 14,3	668	+ 14,8	1,7	1,8
Spanien	309	+ 67,0	643	+ 31,0	1,7	2,1
Baltische Staaten	163	+ 69,8	363	+ 79,7	0,9	2,2
Island	6	- 14,3	8	- 52,9	-	1,3
Norwegen	145	- 12,1	234	- 6,8	0,6	1,6
Polen	784	+ 10,7	2 857	- 7,5	7,4	3,6
Russland	211	-	761	- 25,2	2,0	3,6
Schweiz	496	- 21,9	945	- 20,5	2,4	1,9
Tschechische Republik	240	+ 35,6	769	+121,0	2,0	3,2
Türkei	217	+ 34,0	478	+ 27,1	1,2	2,2
Ungarn	130	+ 8,3	390	+ 46,1	1,0	3,0
Sonstige europäische Länder	98	- 41,0	238	- 48,5	0,6	2,4
Afrika	63	- 38,8	178	- 19,5	0,5	2,8
Republik Südafrika	19	-	69	+122,6	0,2	3,6
Sonstige afrikanische Länder	44	- 47,6	109	- 42,6	0,3	2,5
Asien	626	+ 36,1	1 910	+ 34,5	4,9	3,1
Arabische Golfstaaten	22	- 29,0	76	- 66,8	0,2	3,5
Volksrepublik China und Hongkong	176	+102,3	443	+ 24,8	1,1	2,5
Israel	55	+323,1	269	+268,5	0,7	4,9
Japan	199	+ 2,6	640	+ 40,0	1,7	3,2
Südkorea	50	+400,0	125	+363,0	0,3	2,5
Taiwan	29	+ 7,4	44	+ 10,0	0,1	1,5
Sonstige asiatische Länder	95	- 3,1	313	+ 31,0	0,8	3,3
Amerika	1 049	+ 8,9	2 583	+ 12,2	6,7	2,5
Kanada	99	+ 22,2	285	+ 27,2	0,7	2,9
USA	769	- 0,6	1 821	- 1,2	4,7	2,4
Mittelamerika und Karibik	11	- 54,2	33	- 46,8	0,1	3,0
Brasilien	59	+ 40,5	313	+222,7	0,8	5,3
Sonstige südamerikanische Länder	111	+164,3	131	+ 72,4	0,3	1,2
Australien, Neuseeland und Ozeanien	46	- 72,3	94	- 71,9	0,2	2,0
Ohne Angabe	1 397	+ 42,0	2 293	+ 51,6	5,9	1,6

Anmerkungen siehe Seite 32

Noch: **2.4 Leistung der Beherbergungsstätten nach Reisegebieten und Herkunftsländern**

Oktober 2000

Reisegebiet Herkunftsland (ständiger Wohnsitz)	Ankünfte		Übernachtungen			Mittlere Aufenthalts- dauer ³⁾
	aller Gäste	Verän- derung ¹⁾	aller Gäste	Verän- derung ¹⁾	Anteil ²⁾	
Sauerland	150 351	– 4,9	579 597	– 2,9	100	3,9
Bundesrepublik Deutschland	133 978	– 6,5	519 146	– 4,4	89,6	3,9
darunter Nordrhein-Westfalen	64 846	– 5,2	287 298	– 1,5	49,6	4,4
Ausland	16 373	+ 10,1	60 451	+ 12,2	10,4	3,7
Europa	15 631	+ 11,2	58 420	+ 12,9	96,6	3,7
EU-Länder	14 585	+ 10,7	53 243	+ 12,7	88,1	3,7
Belgien	1 516	+ 53,4	4 305	+ 65,1	7,1	2,8
Dänemark	114	– 27,8	231	– 46,0	0,4	2,0
Finnland	41	+ 17,1	67	–	0,1	1,6
Frankreich	314	+ 33,6	650	+ 58,9	1,1	2,1
Griechenland	70	+118,8	181	+126,3	0,3	2,6
Großbritannien und Nordirland	452	+ 41,7	1 615	+ 77,1	2,7	3,6
Republik Irland	34	– 35,8	66	– 40,0	0,1	1,9
Italien	204	– 12,1	354	– 48,7	0,6	1,7
Luxemburg	55	+ 77,4	214	+167,5	0,4	3,9
Niederlande	11 185	+ 7,4	44 162	+ 9,5	73,1	3,9
Österreich	222	– 15,3	581	– 27,6	1,0	2,6
Portugal	40	– 4,8	86	– 30,6	0,1	2,2
Schweden	235	– 8,9	453	+ 19,2	0,7	1,9
Spanien	103	– 6,4	278	+ 19,8	0,5	2,7
Baltische Staaten	49	– 31,9	94	– 48,9	0,2	1,9
Island	22	+266,7	49	+345,5	0,1	2,2
Norwegen	95	+ 46,2	337	+ 85,2	0,6	3,5
Polen	247	– 13,0	2 604	– 5,8	4,3	10,5
Russland	63	+ 12,5	135	+ 31,1	0,2	2,1
Schweiz	202	– 5,2	767	+ 10,2	1,3	3,8
Tschechische Republik	129	+ 38,7	398	+ 84,3	0,7	3,1
Türkei	40	+ 66,7	78	– 19,6	0,1	2,0
Ungarn	146	+356,3	524	+648,6	0,9	3,6
Sonstige europäische Länder	53	+ 43,2	191	+ 22,4	0,3	3,6
Afrika	35	+ 94,4	116	+ 96,6	0,2	3,3
Republik Südafrika	14	+ 75,0	39	+ 25,8	0,1	2,8
Sonstige afrikanische Länder	21	+110,0	77	+175,0	0,1	3,7
Asien	208	– 32,2	710	– 23,8	1,2	3,4
Arabische Golfstaaten	18	– 5,3	80	– 7,0	0,1	4,4
Volksrepublik China und Hongkong	40	– 74,2	118	– 40,4	0,2	3,0
Israel	8	– 33,3	10	– 58,3	–	1,3
Japan	65	+ 12,1	157	+ 11,3	0,3	2,4
Südkorea	16	+100,0	24	– 57,9	–	1,5
Taiwan	12	+ 9,1	33	+ 57,1	0,1	2,8
Sonstige asiatische Länder	49	+ 11,4	288	– 28,9	0,5	5,9
Amerika	319	+ 37,5	812	+ 28,3	1,3	2,5
Kanada	44	+ 25,7	126	+ 43,2	0,2	2,9
USA	252	+ 49,1	602	+ 36,8	1,0	2,4
Mittelamerika und Karibik	2	– 60,0	7	– 46,2	–	3,5
Brasilien	15	– 21,1	43	– 12,2	0,1	2,9
Sonstige südamerikanische Länder	6	+ 50,0	34	– 20,9	0,1	5,7
Australien, Neuseeland und Ozeanien	18	+ 80,0	40	– 2,4	0,1	2,2
Ohne Angabe	162	– 35,7	353	– 23,6	0,6	2,2

Anmerkungen siehe Seite 32

Noch: **2.4 Leistung der Beherbergungsstätten nach Reisegebieten und Herkunftsländern**

Oktober 2000

Reisegebiet Herkunftsland (ständiger Wohnsitz)	Ankünfte		Übernachtungen			Mittlere Aufenthalts- dauer ³⁾
	aller Gäste	Verän- derung ¹⁾	aller Gäste	Verän- derung ¹⁾	Anteil ²⁾	
Siegerland-Wittgenstein	19 701	– 9,0	94 961	– 5,5	100	4,8
Bundesrepublik Deutschland	17 623	– 11,7	89 994	– 6,9	94,8	5,1
darunter Nordrhein-Westfalen	7 732	– 8,5	54 419	– 7,3	57,3	7,0
Ausland	2 078	+ 22,4	4 967	+ 31,2	5,2	2,4
Europa	1 784	+ 19,3	3 686	+ 12,9	74,2	2,1
EU-Länder	1 445	+ 27,2	2 956	+ 15,9	59,5	2,0
Belgien	78	– 28,4	163	– 36,8	3,3	2,1
Dänemark	98	+151,3	216	+359,6	4,3	2,2
Finnland	6	– 45,5	8	– 27,3	0,2	1,3
Frankreich	136	+ 76,6	172	+ 59,3	3,5	1,3
Griechenland	13	+100,0	18	+100,0	0,4	1,4
Großbritannien und Nordirland	90	– 34,3	132	– 48,6	2,7	1,5
Republik Irland	9	+200,0	27	+575,0	0,5	3,0
Italien	133	+ 17,7	280	+ 30,8	5,6	2,1
Luxemburg	2	– 60,0	5	– 61,5	0,1	2,5
Niederlande	736	+ 48,4	1 697	+ 19,6	34,2	2,3
Österreich	78	+ 13,0	135	+ 55,2	2,7	1,7
Portugal	3	– 66,7	3	– 91,7	0,1	1,0
Schweden	36	– 28,0	53	– 26,4	1,1	1,5
Spanien	27	+ 50,0	47	+ 88,0	0,9	1,7
Baltische Staaten	–	–100,0	–	–100,0	–	–
Island	–	–	–	–	–	–
Norwegen	36	+ 56,5	138	+273,0	2,8	3,8
Polen	64	– 41,3	127	– 52,6	2,6	2,0
Russland	30	– 26,8	90	– 3,2	1,8	3,0
Schweiz	88	+ 66,0	112	+ 28,7	2,3	1,3
Tschechische Republik	50	– 2,0	120	+ 21,2	2,4	2,4
Türkei	20	– 50,0	37	– 19,6	0,7	1,9
Ungarn	37	+208,3	72	+125,0	1,4	1,9
Sonstige europäische Länder	14	– 26,3	34	+ 3,0	0,7	2,4
Afrika	10	+ 66,7	27	+ 50,0	0,5	2,7
Republik Südafrika	3	+100,0	12	+100,0	0,2	4,0
Sonstige afrikanische Länder	7	+ 16,7	15	– 16,7	0,3	2,1
Asien	139	+247,5	999	+808,2	20,1	7,2
Arabische Golfstaaten	3	+200,0	6	+500,0	0,1	2,0
Volksrepublik China und Hongkong	83	x	849	x	17,1	10,2
Israel	2	+100,0	2	–	–	1,0
Japan	32	+ 88,2	62	– 19,5	1,2	1,9
Südkorea	9	+200,0	18	+500,0	0,4	2,0
Taiwan	–	–100,0	–	–100,0	–	–
Sonstige asiatische Länder	10	– 16,7	62	+226,3	1,2	6,2
Amerika	144	–	254	– 32,4	5,1	1,8
Kanada	20	– 33,3	43	– 65,0	0,9	2,2
USA	95	– 12,8	168	– 30,9	3,4	1,8
Mittelamerika und Karibik	2	+100,0	6	+100,0	0,1	3,0
Brasilien	24	+380,0	34	+240,0	0,7	1,4
Sonstige südamerikanische Länder	3	+100,0	3	+100,0	0,1	1,0
Australien, Neuseeland und Ozeanien	–	–100,0	–	–100,0	–	–
Ohne Angabe	1	– 85,7	1	– 85,7	–	1,0

Anmerkungen siehe Seite 32

Noch: **2.4 Leistung der Beherbergungsstätten nach Reisegebieten und Herkunftsländern**

Oktober 2000

Reisegebiet Herkunftsland (ständiger Wohnsitz)	Ankünfte		Übernachtungen			Mittlere Aufenthalts- dauer ³⁾
	aller Gäste	Verän- derung ¹⁾	aller Gäste	Verän- derung ¹⁾	Anteil ²⁾	
Bergisches Land	117 164	– 1,3	278 995	– 6,7	100	2,4
Bundesrepublik Deutschland	98 988	– 2,2	241 571	– 5,8	86,6	2,4
darunter Nordrhein-Westfalen	29 206	– 9,1	106 694	– 8,5	38,2	3,7
Ausland	18 176	+ 3,9	37 424	–12,2	13,4	2,1
Europa	13 671	– 0,1	27 416	–10,5	73,3	2,0
EU-Länder	10 637	– 0,7	20 172	–14,1	53,9	1,9
Belgien	952	– 12,1	1 514	–23,0	4,0	1,6
Dänemark	550	– 8,0	962	–18,1	2,6	1,7
Finnland	123	– 22,6	245	–24,1	0,7	2,0
Frankreich	1 473	+ 0,4	2 524	–17,6	6,7	1,7
Griechenland	220	+ 0,5	368	–32,7	1,0	1,7
Großbritannien und Nordirland	2 336	+ 22,0	4 909	+22,8	13,1	2,1
Republik Irland	69	+ 40,8	189	+16,0	0,5	2,7
Italien	1 290	– 10,7	2 919	–22,3	7,8	2,3
Luxemburg	116	+ 4,5	197	–17,9	0,5	1,7
Niederlande	1 605	– 8,0	2 855	–24,0	7,6	1,8
Österreich	741	+ 12,3	1 311	–16,2	3,5	1,8
Portugal	130	– 25,3	275	–31,6	0,7	2,1
Schweden	507	– 24,8	813	–43,7	2,2	1,6
Spanien	525	+ 28,0	1 091	– 0,3	2,9	2,1
Baltische Staaten	98	– 28,5	225	–50,1	0,6	2,3
Island	60	+400,0	211	x	0,6	3,5
Norwegen	190	–	280	–28,0	0,7	1,5
Polen	496	– 8,1	1 181	– 7,7	3,2	2,4
Russland	257	+ 31,8	636	+ 4,6	1,7	2,5
Schweiz	785	+ 11,7	1 654	+18,8	4,4	2,1
Tschechische Republik	324	– 18,8	848	– 3,4	2,3	2,6
Türkei	217	– 26,7	585	–11,5	1,6	2,7
Ungarn	287	+ 11,2	808	+ 7,9	2,2	2,8
Sonstige europäische Länder	320	+ 27,5	816	+11,9	2,2	2,6
Afrika	193	+ 30,4	443	–16,1	1,2	2,3
Republik Südafrika	39	– 32,8	126	–41,7	0,3	3,2
Sonstige afrikanische Länder	154	+ 71,1	317	+ 1,6	0,8	2,1
Asien	1 081	+ 10,0	2 996	–12,1	8,0	2,8
Arabische Golfstaaten	78	– 23,5	269	–34,9	0,7	3,4
Volksrepublik China und Hongkong	189	+ 60,2	622	+87,9	1,7	3,3
Israel	119	+ 3,5	322	– 6,7	0,9	2,7
Japan	320	+ 22,6	839	+ 8,7	2,2	2,6
Südkorea	58	+ 20,8	124	–22,0	0,3	2,1
Taiwan	57	– 9,5	124	–39,8	0,3	2,2
Sonstige asiatische Länder	260	– 5,8	696	–41,1	1,9	2,7
Amerika	2 200	+ 25,4	4 585	–23,7	12,3	2,1
Kanada	172	– 8,0	350	–33,1	0,9	2,0
USA	1 651	+ 18,4	3 457	–27,2	9,2	2,1
Mittelamerika und Karibik	96	+174,3	241	+94,4	0,6	2,5
Brasilien	66	+ 37,5	191	–14,0	0,5	2,9
Sonstige südamerikanische Länder	215	+136,3	346	–12,2	0,9	1,6
Australien, Neuseeland und Ozeanien	100	– 10,7	269	–32,9	0,7	2,7
Ohne Angabe	931	+ 14,4	1 715	+ 4,1	4,6	1,8

Anmerkungen siehe Seite 32

Noch: **2.4 Leistung der Beherbergungsstätten nach Reisegebieten und Herkunftsländern**

Oktober 2000

Reisegebiet Herkunftsland (ständiger Wohnsitz)	Ankünfte		Übernachtungen			Mittlere Aufenthalts- dauer ³⁾
	aller Gäste	Verän- derung ¹⁾	aller Gäste	Verän- derung ¹⁾	Anteil ²⁾	
Bonn und Rhein-Sieg-Kreis	100 682	– 1,3	207 986	– 7,3	100	2,1
Bundesrepublik Deutschland	88 172	+ 2,1	177 865	– 1,5	85,5	2,0
darunter Nordrhein-Westfalen	17 658	+ 6,9	41 608	– 2,3	20,0	2,4
Ausland	12 510	– 20,1	30 121	– 31,2	14,5	2,4
Europa	8 651	– 16,3	18 438	– 29,6	61,2	2,1
EU-Länder	6 562	– 20,2	13 639	– 31,4	45,3	2,1
Belgien	547	– 41,4	966	– 41,3	3,2	1,8
Dänemark	190	– 13,6	414	– 28,0	1,4	2,2
Finnland	77	– 48,7	167	– 69,6	0,6	2,2
Frankreich	721	– 32,0	1 467	– 37,2	4,9	2,0
Griechenland	84	– 48,1	212	– 65,0	0,7	2,5
Großbritannien und Nordirland	1 932	+ 14,5	3 401	– 10,8	11,3	1,8
Republik Irland	51	– 25,0	174	– 11,2	0,6	3,4
Italien	858	– 11,1	2 079	– 32,5	6,9	2,4
Luxemburg	82	+127,8	124	+ 15,9	0,4	1,5
Niederlande	977	– 34,6	2 152	– 31,9	7,1	2,2
Österreich	441	– 11,1	1 013	– 14,2	3,4	2,3
Portugal	36	– 55,6	67	– 78,4	0,2	1,9
Schweden	219	– 13,1	420	– 33,0	1,4	1,9
Spanien	347	– 43,7	983	– 42,3	3,3	2,8
Baltische Staaten	247	+168,5	394	+ 11,9	1,3	1,6
Island	22	+ 15,8	31	– 38,0	0,1	1,4
Norwegen	71	– 52,7	125	– 63,9	0,4	1,8
Polen	303	+ 57,0	583	– 1,9	1,9	1,9
Russland	199	– 35,8	599	– 17,5	2,0	3,0
Schweiz	497	– 9,0	938	– 19,7	3,1	1,9
Tschechische Republik	148	– 22,5	435	– 28,3	1,4	2,9
Türkei	102	– 51,9	243	– 59,3	0,8	2,4
Ungarn	163	– 1,2	279	– 59,7	0,9	1,7
Sonstige europäische Länder	337	+ 42,8	1 172	– 0,8	3,9	3,5
Afrika	342	– 23,3	1 315	– 16,2	4,4	3,8
Republik Südafrika	47	– 24,2	116	– 40,5	0,4	2,5
Sonstige afrikanische Länder	295	– 23,2	1 199	– 12,8	4,0	4,1
Asien	1 545	– 12,1	4 995	– 25,5	16,6	3,2
Arabische Golfstaaten	219	– 37,1	1 225	– 33,6	4,1	5,6
Volksrepublik China und Hongkong	332	+ 29,2	642	– 26,8	2,1	1,9
Israel	148	– 6,9	536	– 8,2	1,8	3,6
Japan	377	– 22,9	847	– 46,6	2,8	2,2
Südkorea	38	– 7,3	105	+ 41,9	0,3	2,8
Taiwan	17	– 43,3	230	+238,2	0,8	13,5
Sonstige asiatische Länder	414	– 4,4	1 410	– 15,7	4,7	3,4
Amerika	1 226	– 39,8	3 497	– 45,7	11,6	2,9
Kanada	139	– 6,1	443	– 1,6	1,5	3,2
USA	881	– 39,2	2 322	– 47,5	7,7	2,6
Mittelamerika und Karibik	46	– 61,3	185	– 59,1	0,6	4,0
Brasilien	63	– 32,3	219	– 34,2	0,7	3,5
Sonstige südamerikanische Länder	97	– 57,6	328	– 58,3	1,1	3,4
Australien, Neuseeland und Ozeanien	95	– 44,1	185	– 65,6	0,6	1,9
Ohne Angabe	651	– 28,9	1 691	– 27,2	5,6	2,6

Anmerkungen siehe Seite 32

Noch: **2.4 Leistung der Beherbergungsstätten nach Reisegebieten und Herkunftsländern**

Oktober 2000

Reisegebiet Herkunftsland (ständiger Wohnsitz)	Ankünfte		Übernachtungen			Mittlere Aufenthalts- dauer ³⁾
	aller Gäste	Verän- derung ¹⁾	aller Gäste	Verän- derung ¹⁾	Anteil ²⁾	
Köln	151 389	– 3,6	273 422	– 6,7	100	1,8
Bundesrepublik Deutschland	104 776	– 2,2	179 235	– 3,2	65,6	1,7
darunter Nordrhein-Westfalen	7 806	– 18,1	14 417	– 19,0	5,3	1,8
Ausland	46 613	– 6,4	94 187	– 12,7	34,4	2,0
Europa	31 683	– 8,1	64 961	– 11,7	69,0	2,1
EU-Länder	26 016	– 8,3	52 535	– 13,8	55,8	2,0
Belgien	1 442	– 22,9	2 385	– 26,3	2,5	1,7
Dänemark	1 172	– 26,3	2 580	– 10,9	2,7	2,2
Finnland	502	– 30,3	1 205	– 40,7	1,3	2,4
Frankreich	2 537	– 33,4	3 895	– 41,5	4,1	1,5
Griechenland	278	– 48,8	688	– 66,4	0,7	2,5
Großbritannien und Nordirland	8 169	+ 16,8	15 704	+ 15,2	16,7	1,9
Republik Irland	296	+ 9,6	582	– 13,3	0,6	2,0
Italien	3 064	– 4,5	7 945	– 16,6	8,4	2,6
Luxemburg	220	– 13,7	351	– 10,5	0,4	1,6
Niederlande	3 244	– 14,0	5 676	– 17,9	6,0	1,7
Österreich	1 653	+ 12,8	3 801	+ 21,4	4,0	2,3
Portugal	383	– 7,7	828	– 17,7	0,9	2,2
Schweden	1 278	+ 46,6	2 592	+ 14,4	2,8	2,0
Spanien	1 778	– 31,0	4 303	– 34,3	4,6	2,4
Baltische Staaten	75	– 79,2	199	– 71,6	0,2	2,7
Island	34	– 68,8	68	– 79,1	0,1	2,0
Norwegen	419	+ 3,7	913	+ 7,3	1,0	2,2
Polen	441	– 1,6	954	+ 5,4	1,0	2,2
Russland	597	– 5,7	1 699	+ 9,5	1,8	2,8
Schweiz	2 501	+ 12,4	4 823	+ 20,6	5,1	1,9
Tschechische Republik	229	+ 9,6	552	+ 21,3	0,6	2,4
Türkei	570	+ 12,0	1 397	+ 5,4	1,5	2,5
Ungarn	174	– 59,7	445	– 45,5	0,5	2,6
Sonstige europäische Länder	627	– 19,6	1 376	– 17,5	1,5	2,2
Afrika	381	– 6,2	1 036	+ 1,9	1,1	2,7
Republik Südafrika	123	– 26,3	376	– 1,6	0,4	3,1
Sonstige afrikanische Länder	258	+ 7,9	660	+ 3,9	0,7	2,6
Asien	3 777	– 7,5	8 511	– 20,2	9,0	2,3
Arabische Golfstaaten	235	– 43,5	749	– 26,9	0,8	3,2
Volksrepublik China und Hongkong	595	+ 35,2	1 158	+ 25,2	1,2	1,9
Israel	450	+ 20,3	1 036	+ 3,8	1,1	2,3
Japan	1 456	– 9,8	2 790	– 17,0	3,0	1,9
Südkorea	295	+231,5	620	+278,0	0,7	2,1
Taiwan	158	– 66,4	560	– 70,9	0,6	3,5
Sonstige asiatische Länder	588	– 13,3	1 598	– 29,5	1,7	2,7
Amerika	8 016	– 3,7	13 736	– 21,6	14,6	1,7
Kanada	553	+ 10,4	1 081	– 5,6	1,1	2,0
USA	6 505	– 1,4	10 643	– 18,9	11,3	1,6
Mittelamerika und Karibik	168	– 2,9	335	– 24,0	0,4	2,0
Brasilien	421	– 11,4	908	– 21,7	1,0	2,2
Sonstige südamerikanische Länder	369	– 35,9	769	– 53,5	0,8	2,1
Australien, Neuseeland und Ozeanien	508	– 5,0	1 262	–	1,3	2,5
Ohne Angabe	2 248	+ 12,1	4 681	+ 20,3	5,0	2,1

Anmerkungen siehe Seite 32

Noch: **2.4 Leistung der Beherbergungsstätten nach Reisegebieten und Herkunftsländern**

Oktober 2000

Reisegebiet Herkunftsland (ständiger Wohnsitz)	Ankünfte		Übernachtungen			Mittlere Aufenthalts- dauer ³⁾
	aller Gäste	Verän- derung ¹⁾	aller Gäste	Verän- derung ¹⁾	Anteil ²⁾	
Düsseldorf	112 328	– 5,6	218 697	– 4,4	100	1,9
Bundesrepublik Deutschland	70 164	– 8,0	126 023	– 7,0	57,6	1,8
darunter Nordrhein-Westfalen	5 251	–37,0	9 225	– 36,9	4,2	1,8
Ausland	42 164	– 1,3	92 674	– 0,5	42,4	2,2
Europa	27 811	– 1,2	58 185	– 2,9	62,8	2,1
EU-Länder	22 870	– 0,7	46 636	– 0,8	50,3	2,0
Belgien	933	–13,0	1 668	– 12,5	1,8	1,8
Dänemark	692	+ 4,8	1 425	+ 11,2	1,5	2,1
Finnland	1 101	–18,7	2 514	– 19,1	2,7	2,3
Frankreich	2 200	– 1,3	3 880	– 13,4	4,2	1,8
Griechenland	516	–20,1	1 187	– 31,3	1,3	2,3
Großbritannien und Nordirland	6 150	+10,8	11 247	+ 2,5	12,1	1,8
Republik Irland	264	–31,4	544	– 49,3	0,6	2,1
Italien	3 376	+13,1	9 109	+ 46,9	9,8	2,7
Luxemburg	313	+87,4	429	+ 73,0	0,5	1,4
Niederlande	2 111	–16,9	4 105	– 14,0	4,4	1,9
Österreich	1 511	+20,8	3 293	+ 41,2	3,6	2,2
Portugal	409	+30,7	1 026	+ 26,8	1,1	2,5
Schweden	1 523	–17,5	2 625	– 26,3	2,8	1,7
Spanien	1 771	–12,5	3 584	– 21,4	3,9	2,0
Baltische Staaten	90	–10,0	281	– 14,3	0,3	3,1
Island	53	–39,8	156	– 14,8	0,2	2,9
Norwegen	467	–22,3	1 207	+ 5,9	1,3	2,6
Polen	413	+ 5,4	930	– 27,3	1,0	2,3
Russland	598	+ 1,4	1 850	– 13,3	2,0	3,1
Schweiz	1 551	– 3,8	3 041	– 6,5	3,3	2,0
Tschechische Republik	298	+ 9,6	654	+ 15,8	0,7	2,2
Türkei	567	– 3,1	1 373	– 21,0	1,5	2,4
Ungarn	203	–	527	– 8,2	0,6	2,6
Sonstige europäische Länder	701	+ 1,9	1 530	– 11,1	1,7	2,2
Afrika	526	– 8,4	1 434	– 11,5	1,5	2,7
Republik Südafrika	130	–12,2	367	– 2,7	0,4	2,8
Sonstige afrikanische Länder	396	– 7,0	1 067	– 14,2	1,2	2,7
Asien	5 950	– 6,0	15 715	+ 2,7	17,0	2,6
Arabische Golfstaaten	392	+ 5,7	1 430	+ 1,7	1,5	3,6
Volksrepublik China und Hongkong	368	+17,6	856	+ 0,2	0,9	2,3
Israel	324	–42,6	1 172	– 38,0	1,3	3,6
Japan	3 805	– 7,6	9 127	+ 9,3	9,8	2,4
Südkorea	105	+84,2	298	+ 0,3	0,3	2,8
Taiwan	213	+76,0	766	+138,6	0,8	3,6
Sonstige asiatische Länder	743	– 5,4	2 066	– 5,8	2,2	2,8
Amerika	5 996	+10,7	13 571	+ 12,6	14,6	2,3
Kanada	541	+ 6,3	1 228	– 3,0	1,3	2,3
USA	4 626	+11,3	9 794	+ 12,2	10,6	2,1
Mittelamerika und Karibik	148	–15,4	395	+ 11,6	0,4	2,7
Brasilien	349	+36,9	1 083	+ 28,8	1,2	3,1
Sonstige südamerikanische Länder	332	+ 3,1	1 071	+ 25,0	1,2	3,2
Australien, Neuseeland und Ozeanien	360	– 7,0	1 294	– 2,3	1,4	3,6
Ohne Angabe	1 521	–17,9	2 475	– 14,6	2,7	1,6

Anmerkungen siehe Seite 32

Noch: **2.4 Leistung der Beherbergungsstätten nach Reisegebieten und Herkunftsländern**

Oktober 2000

Reisegebiet Herkunftsland (ständiger Wohnsitz)	Ankünfte		Übernachtungen			Mittlere Aufenthalts- dauer ³⁾
	aller Gäste	Verän- derung ¹⁾	aller Gäste	Verän- derung ¹⁾	Anteil ²⁾	
Ruhrgebiet	178 077	- 7,2	360 336	- 5,3	100	2,0
Bundesrepublik Deutschland	153 429	- 6,7	308 384	- 4,7	85,6	2,0
darunter Nordrhein-Westfalen	30 175	- 8,3	85 671	- 10,2	23,8	2,8
Ausland	24 648	-10,7	51 952	- 8,7	14,4	2,1
Europa	20 137	-12,6	40 603	- 10,5	78,2	2,0
EU-Länder	15 393	-14,3	28 863	- 14,4	55,6	1,9
Belgien	1 048	- 3,7	1 748	- 6,4	3,4	1,7
Dänemark	676	-24,6	1 173	- 32,2	2,3	1,7
Finnland	382	-21,2	1 190	+ 32,8	2,3	3,1
Frankreich	1 435	-14,1	2 522	- 13,7	4,9	1,8
Griechenland	140	-17,6	396	- 0,3	0,8	2,8
Großbritannien und Nordirland	2 582	+ 7,3	6 044	+ 3,6	11,6	2,3
Republik Irland	103	+47,1	228	+ 41,6	0,4	2,2
Italien	1 348	-27,9	2 897	- 37,4	5,6	2,1
Luxemburg	185	-16,3	288	- 25,6	0,6	1,6
Niederlande	4 663	-20,7	6 666	- 22,2	12,8	1,4
Österreich	1 103	- 8,2	2 281	- 4,5	4,4	2,1
Portugal	201	+14,9	665	+ 38,0	1,3	3,3
Schweden	981	-16,2	1 509	- 14,9	2,9	1,5
Spanien	546	-17,0	1 256	- 25,4	2,4	2,3
Baltische Staaten	167	-51,6	438	- 38,0	0,8	2,6
Island	49	-14,0	62	- 50,8	0,1	1,3
Norwegen	190	-44,4	358	- 40,7	0,7	1,9
Polen	868	- 2,1	2 086	+ 11,2	4,0	2,4
Russland	746	+52,6	2 400	+111,6	4,6	3,2
Schweiz	1 368	- 0,1	2 887	- 1,6	5,6	2,1
Tschechische Republik	271	-32,3	751	- 6,7	1,4	2,8
Türkei	409	- 2,9	988	- 14,6	1,9	2,4
Ungarn	192	+12,9	367	- 41,6	0,7	1,9
Sonstige europäische Länder	484	-17,1	1 403	- 17,5	2,7	2,9
Afrika	198	-	463	- 10,8	0,9	2,3
Republik Südafrika	60	+22,4	125	- 9,4	0,2	2,1
Sonstige afrikanische Länder	138	- 7,4	338	- 11,3	0,7	2,4
Asien	1 377	+22,7	3 487	+ 9,8	6,7	2,5
Arabische Golfstaaten	77	-16,3	172	- 46,6	0,3	2,2
Volksrepublik China und Hongkong	298	+38,0	659	+ 34,8	1,3	2,2
Israel	82	-18,0	286	+ 0,7	0,6	3,5
Japan	330	+13,4	779	- 2,6	1,5	2,4
Südkorea	45	+12,5	131	- 4,4	0,3	2,9
Taiwan	26	-18,8	136	- 19,5	0,3	5,2
Sonstige asiatische Länder	519	+47,9	1 324	+ 35,7	2,5	2,6
Amerika	1 955	- 1,4	5 587	+ 5,0	10,8	2,9
Kanada	164	+22,4	381	+ 10,8	0,7	2,3
USA	1 519	- 1,1	4 325	+ 3,7	8,3	2,8
Mittelamerika und Karibik	24	-44,2	65	- 38,7	0,1	2,7
Brasilien	170	+19,7	462	+ 17,3	0,9	2,7
Sonstige südamerikanische Länder	78	-38,6	354	+ 16,1	0,7	4,5
Australien, Neuseeland und Ozeanien	131	-17,6	408	- 3,1	0,8	3,1
Ohne Angabe	850	-24,1	1 404	- 31,5	2,7	1,7

Anmerkungen siehe Seite 32

Noch: **2.4 Leistung der Beherbergungsstätten nach Reisegebieten und Herkunftsländern**

Oktober 2000

Reisegebiet Herkunftsland (ständiger Wohnsitz)	Ankünfte		Übernachtungen			Mittlere Aufenthalts- dauer ³⁾
	aller Gäste	Verän- derung ¹⁾	aller Gäste	Verän- derung ¹⁾	Anteil ²⁾	
Nordrhein-Westfalen	1 302 004	– 3,0	3 368 411	– 3,2	100	2,6
Bundesrepublik Deutschland	1 078 780	– 3,0	2 859 833	– 2,7	84,9	2,7
darunter Nordrhein-Westfalen	310 495	– 5,5	1 165 367	– 4,9	34,6	3,8
Ausland	223 224	– 2,8	508 578	– 5,8	15,1	2,3
Europa	166 776	– 3,5	377 955	– 5,1	74,3	2,3
EU-Länder	136 183	– 3,6	298 995	– 6,0	58,8	2,2
Belgien	11 295	– 6,3	22 814	– 6,0	4,5	2,0
Dänemark	5 847	– 8,9	11 238	– 9,7	2,2	1,9
Finnland	2 725	–21,9	6 325	–23,1	1,2	2,3
Frankreich	13 062	– 8,2	23 244	–13,8	4,6	1,8
Griechenland	1 630	–23,4	3 925	–36,8	0,8	2,4
Großbritannien und Nordirland	29 193	+ 8,9	57 892	+ 5,6	11,4	2,0
Republik Irland	1 092	–13,1	2 422	–22,7	0,5	2,2
Italien	12 707	– 5,5	31 548	– 9,7	6,2	2,5
Luxemburg	1 505	+31,6	2 590	+23,5	0,5	1,7
Niederlande	35 129	– 4,4	89 698	– 4,2	17,6	2,6
Österreich	7 792	+ 3,2	17 800	+13,9	3,5	2,3
Portugal	1 518	+ 3,9	4 011	+ 8,3	0,8	2,6
Schweden	6 451	– 6,5	11 282	–13,4	2,2	1,7
Spanien	6 237	–18,2	14 206	–25,6	2,8	2,3
Baltische Staaten	1 122	–20,1	2 684	–22,4	0,5	2,4
Island	274	–26,5	633	–27,6	0,1	2,3
Norwegen	1 876	–21,8	4 108	–13,1	0,8	2,2
Polen	4 773	– 1,9	14 465	– 6,2	2,8	3,0
Russland	3 187	+ 4,6	9 744	+10,2	1,9	3,1
Schweiz	9 355	+ 1,2	18 572	+ 2,8	3,7	2,0
Tschechische Republik	2 230	– 6,5	6 087	+ 8,1	1,2	2,7
Türkei	2 610	– 6,2	6 434	– 9,0	1,3	2,5
Ungarn	1 678	– 4,8	4 242	–12,7	0,8	2,5
Sonstige europäische Länder	3 488	+ 3,7	11 991	+ 9,9	2,4	3,4
Afrika	2 137	–10,4	7 041	–12,6	1,4	3,3
Republik Südafrika	519	–23,3	1 484	–18,2	0,3	2,9
Sonstige afrikanische Länder	1 618	– 5,2	5 557	–11,0	1,1	3,4
Asien	19 105	+ 2,4	48 681	– 4,6	9,6	2,5
Arabische Golfstaaten	1 217	–22,5	4 821	–21,1	0,9	4,0
Volksrepublik China und Hongkong	3 195	+44,4	7 157	+17,6	1,4	2,2
Israel	1 421	–12,6	4 483	– 7,7	0,9	3,2
Japan	7 415	– 5,0	17 406	+ 1,4	3,4	2,3
Südkorea	725	+41,3	1 713	+ 3,0	0,3	2,4
Taiwan	1 239	– 6,9	2 772	–26,5	0,5	2,2
Sonstige asiatische Länder	3 893	+ 8,3	10 329	– 9,5	2,0	2,7
Amerika	24 127	– 1,5	53 202	–11,9	10,5	2,2
Kanada	2 057	+ 2,9	4 659	– 8,5	0,9	2,3
USA	18 725	– 1,4	39 590	–11,8	7,8	2,1
Mittelamerika und Karibik	587	–11,7	1 490	–21,7	0,3	2,5
Brasilien	1 395	+ 8,0	3 855	+ 1,0	0,8	2,8
Sonstige südamerikanische Länder	1 363	–11,7	3 608	–23,6	0,7	2,6
Australien, Neuseeland und Ozeanien	1 509	–16,3	4 072	–20,4	0,8	2,7
Ohne Angabe	9 570	+ 2,7	17 627	+ 1,8	3,5	1,8

Anmerkungen siehe Seite 32

3.1 Leistung der Beherbergungs

Januar bis

Amtliche Schlüsselnummer	Verwaltungsbezirk	Ankünfte			
		aller Gäste	Veränderung ¹⁾	ausländischer Gäste	Veränderung ¹⁾
111 000	Kreisfreie Städte				
	Düsseldorf	1 068 985	+ 4,3	401 829	+ 8,2
112 000	Duisburg	126 001	-12,5	22 059	+ 3,2
113 000	Essen	298 536	+ 3,8	57 185	+ 14,1
114 000	Krefeld	86 429	- 9,5	16 785	- 8,9
116 000	Mönchengladbach	91 623	- 2,2	20 316	- 4,0
117 000	Mülheim an der Ruhr	69 349	- 2,5	7 989	- 4,4
119 000	Oberhausen	88 271	+18,2	10 874	+ 1,6
120 000	Remscheid	58 928	+ 3,3	13 671	+ 15,0
122 000	Solingen	55 175	+ 6,1	9 390	+ 0,1
124 000	Wuppertal	131 830	+12,2	23 214	+ 11,3
154 000	Kreis Kleve	235 578	+ 9,5	34 108	+ 36,2
154 004	Bedburg-Hau	2 015	+29,3	148	- 18,2
154 008	Emmerich, Stadt	14 420	- 3,8	3 151	- 26,8
154 012	Geldern, Stadt	18 970	- 3,1	1 446	+ 32,8
154 016	Goch, Stadt	8 613	-14,1	1 215	- 44,9
154 020	Issum	-	-	-	-
154 024	Kalkar, Stadt	49 809	+92,6	14 148	+241,4
154 028	Kerken	2 674	- 2,9	239	+ 7,7
154 032	Kevelaer, Stadt	36 670	+ 8,0	5 407	+ 12,1
154 036	Kleve, Stadt	53 425	- 1,7	5 846	+ 11,3
154 040	Kranenburg	-	-	-	-
154 044	Rees, Stadt	4 946	+ 4,7	441	+ 26,4
154 048	Rheurdt	4 761	-28,7	378	+ 30,3
154 052	Straelen, Stadt	14 173	- 0,3	812	- 30,7
154 056	Uedem	-	-	-	-
154 060	Wachtendonk	2 944	+ 1,6	196	+ 8,9
154 064	Weeze	2 162	+ 2,4	13	- 95,9
158 000	Kreis Mettmann	374 432	- 0,4	72 850	+ 5,0
158 004	Erkrath, Stadt	15 087	- 5,4	3 937	+ 23,1
158 008	Haan, Stadt	19 133	-14,0	3 894	+ 12,8
158 012	Heiligenhaus, Stadt	-	-	-	-
158 016	Hilden, Stadt	55 134	+ 1,1	7 848	+ 5,8
158 020	Langenfeld (Rhld.), Stadt	19 250	- 6,6	2 502	+ 18,0
158 024	Mettmann, Stadt	49 336	+19,2	8 511	+ 17,4
158 026	Monheim am Rhein, Stadt	29 872	+29,2	4 133	+ 37,4
158 028	Ratingen, Stadt	147 204	- 4,9	36 361	- 2,7
158 032	Velbert, Stadt	27 337	- 9,0	4 117	+ 8,3
158 036	Wülfrath, Stadt	-	-	-	-
162 000	Kreis Neuss	280 859	+ 2,8	68 448	+ 11,5
162 004	Dormagen, Stadt	27 235	+30,6	3 610	- 11,8
162 008	Grevenbroich, Stadt	19 770	+ 0,8	3 429	+ 27,8
162 012	Jüchen	-	-	-	-
162 016	Kaarst, Stadt	37 166	-16,6	8 972	- 7,7
162 020	Korschenbroich, Stadt	-	-	-	-
162 022	Meerbusch, Stadt	24 838	+ 4,0	4 427	- 7,4
162 024	Neuss, Stadt	165 873	+ 4,7	47 413	+ 19,8
162 028	Rommerskirchen	2 044	+ 3,7	108	+ 28,6
166 000	Kreis Viersen	115 739	- 3,1	12 425	- 1,2
166 004	Brüggen	17 602	- 3,2	1 265	+109,4
166 008	Grefrath	-	-	-	-
166 012	Kempfen, Stadt	5 397	-16,4	837	- 30,7
166 016	Nettetal, Stadt	45 174	+ 0,9	1 905	- 18,8
166 020	Niederkrüchten	3 644	+16,8	1 333	+ 31,2
166 024	Schwalmtal	-	-	-	-
166 028	Tönisvorst, Stadt	3 498	-14,7	459	- 50,1
166 032	Viersen, Stadt	8 316	- 3,1	1 524	- 7,3
166 036	Willich, Stadt	19 173	-12,8	3 277	- 13,2
170 000	Kreis Wesel	178 363	- 1,1	30 643	+ 11,2
170 004	Alpen	-	-	-	-
170 008	Dinslaken, Stadt	12 572	- 6,9	1 418	- 24,3
170 012	Hamminkeln, Stadt	10 172	+ 7,5	684	+ 9,4
170 016	Hünxe	-	-	-	-

1) Veränderung gegenüber dem Vorjahreszeitraum in % - 2) Mittlere Aufenthaltsdauer in Tagen = Übernachtungen / Ankünfte - 3) Mittlere Auslastung =

sttten nach Verwaltungsbezirken
Oktober 2000

Übernachtungen				Mittlere Aufenthaltsdauer ²⁾		Mittlere Auslastung der Betten ³⁾	Amtliche Schlüsselnummer
aller Gäste	Veränderung ¹⁾	ausländischer Gäste	Veränderung ¹⁾	aller Gäste	ausländischer Gäste		
2 063 988	+ 6,3	858 019	+ 9,1	1,9	2,1	44,7	111 000
270 955	- 3,2	50 375	+ 11,2	2,2	2,3	36,7	112 000
763 580	+11,7	143 474	+ 29,1	2,6	2,5	44,3	113 000
192 458	- 4,1	43 329	- 4,9	2,2	2,6	39,6	114 000
175 137	- 5,9	45 991	- 4,3	1,9	2,3	33,2	116 000
143 124	+ 2,2	22 319	+ 3,4	2,1	2,8	37,1	117 000
156 443	+14,4	24 329	+ 10,6	1,8	2,2	44,7	119 000
93 219	+ 2,4	22 963	+ 8,8	1,6	1,7	33,3	120 000
119 004	+ 6,4	23 293	- 3,3	2,2	2,5	32,4	122 000
288 811	- 0,2	49 365	- 0,3	2,2	2,1	37,8	124 000
487 489	+ 6,9	62 210	+ 21,1	2,1	1,8	32,2	154 000
4 010	+35,4	225	- 31,8	2,0	1,5	22,8	154 004
26 408	+ 6,8	6 346	- 8,7	1,8	2,0	29,0	154 008
80 225	+ 1,5	3 946	+ 40,2	4,2	2,7	56,7	154 012
16 715	-21,5	3 117	- 54,3	1,9	2,6	18,6	154 016
-	-	-	-	-	-	-	154 020
68 435	+79,3	18 779	+235,7	1,4	1,3	23,0	154 024
5 131	+ 3,6	466	+ 29,4	1,9	1,9	18,4	154 028
62 290	+ 6,1	10 541	+ 35,4	1,7	1,9	30,3	154 032
100 794	+ 0,3	13 112	- 4,7	1,9	2,2	33,8	154 036
.	154 040
10 199	+35,9	752	+ 35,7	2,1	1,7	27,8	154 044
15 337	+ 5,7	1 675	+ 38,2	3,2	4,4	27,3	154 048
29 927	- 7,7	1 614	- 40,4	2,1	2,0	41,1	154 052
.	154 056
4 283	+11,4	346	- 10,4	1,5	1,8	26,6	154 060
6 770	-11,9	80	- 93,6	3,1	6,2	32,3	154 064
779 319	+ 2,8	168 322	+ 14,9	2,1	2,3	38,5	158 000
32 752	- 4,9	9 915	+ 3,7	2,2	2,5	29,5	158 004
64 397	-13,0	10 811	+ 27,5	3,4	2,8	44,5	158 008
.	158 012
115 935	+ 3,3	21 424	+ 12,6	2,1	2,7	44,5	158 016
40 426	+ 4,8	6 882	+ 23,3	2,1	2,8	37,6	158 020
94 965	+19,6	18 397	+ 21,4	1,9	2,2	31,5	158 024
53 140	+33,2	8 639	+ 42,7	1,8	2,1	38,6	158 026
300 190	+ 3,4	79 814	+ 13,1	2,0	2,2	43,9	158 028
55 679	-13,6	8 840	+ 7,1	2,0	2,1	27,1	158 032
.	158 036
560 465	+ 7,2	144 458	+ 16,4	2,0	2,1	38,6	162 000
70 827	+33,8	11 156	+ 1,9	2,6	3,1	38,7	162 004
46 763	+12,7	9 395	+ 27,6	2,4	2,7	41,3	162 008
.	162 012
56 200	- 8,6	13 342	- 3,9	1,5	1,5	35,4	162 016
.	162 020
47 859	+ 7,5	11 947	+ 18,1	1,9	2,7	34,3	162 022
326 042	+ 5,1	96 980	+ 20,5	2,0	2,0	40,3	162 024
4 997	+ 9,6	565	+164,0	2,4	5,2	45,7	162 028
249 462	- 1,6	31 543	+ 8,2	2,2	2,5	33,6	166 000
36 211	- 2,5	3 110	+150,0	2,1	2,5	35,9	166 004
.	166 008
12 004	-10,9	2 672	- 32,8	2,2	3,2	28,5	166 012
105 203	- 0,5	5 009	- 1,5	2,3	2,6	37,8	166 016
8 288	+17,8	2 902	+ 40,7	2,3	2,2	25,5	166 020
.	166 024
7 241	- 3,7	1 367	- 23,8	2,1	3,0	23,3	166 028
16 643	+ 1,3	5 002	+ 14,8	2,0	3,3	23,7	166 032
40 250	-10,4	7 675	- 5,7	2,1	2,3	32,9	166 036
336 959	- 4,1	60 949	+ 3,9	1,9	2,0	29,4	170 000
27 852	-12,7	3 314	- 50,1	2,2	2,3	28,3	170 004
17 750	+ 3,2	1 185	- 0,9	1,7	1,7	25,8	170 008
.	170 012
.	170 016

(Übernachtungen / angebotene Bettentage) * 100

Noch: **3.1 Leistung der Beherbergungs**

Januar bis

Amtliche Schlüssel- nummer	Verwaltungsbezirk	Ankünfte			
		aller Gäste	Verän- derung ¹⁾	aus- ländischer Gäste	Verän- derung ¹⁾
	Noch: Kreis Wesel				
170 020	Kamp-Lintfort, Stadt	8 013	+ 15,1	1 238	+44,0
170 024	Moers, Stadt	47 264	- 13,4	12 756	+ 2,5
170 028	Neukirchen-Vluyn, Stadt
170 032	Rheinberg, Stadt	2 331	- 4,6	53	-75,5
170 036	Schermbeck	25 946	+ 9,0	3 999	+78,7
170 040	Sonsbeck
170 044	Voerde (Niederrhein), Stadt	6 271	+ 50,8	909	+31,9
170 048	Wesel, Stadt	38 328	+ 18,5	5 549	+23,3
170 052	Xanten, Stadt	17 293	- 20,3	2 293	+20,5
100 000	Reg.-Bez. Düsseldorf	3 260 098	+ 2,5	801 786	+ 8,4
	Kreisfreie Städte				
313 000	Aachen	273 210	+ 13,2	75 940	+11,3
314 000	Bonn	466 357	- 1,8	72 528	- 4,6
315 000	Köln	1 467 548	+ 3,8	473 471	+ 5,9
316 000	Leverkusen	101 192	+ 10,8	30 514	+54,4
354 000	Kreis Aachen	136 608	+ 1,9	26 717	- 6,1
354 004	Alsdorf, Stadt
354 008	Baesweiler, Stadt
354 012	Eschweiler, Stadt	3 841	+ 15,4	519	-21,6
354 016	Herzogenrath, Stadt	5 921	- 3,6	543	-24,6
354 020	Monschau, Stadt	46 450	+ 1,3	10 229	-13,9
354 024	Roetgen	3 428	+ 5,2	619	+21,6
354 028	Simmerath	40 395	- 7,8	8 175	- 6,3
354 032	Stolberg (Rhld.), Stadt	18 688	+ 14,5	4 839	+17,9
354 036	Würselen, Stadt	10 945	+ 23,4	1 421	- 1,7
358 000	Kreis Düren	87 412	+ 0,5	15 894	- 6,0
358 004	Aldenhoven
358 008	Düren, Stadt	34 064	+ 4,4	7 208	- 4,4
358 012	Heimbach, Stadt	11 047	+ 4,5	1 766	-15,0
358 016	Hürtgenwald	14 648	+ 1,1	3 580	+ 6,1
358 020	Inden
358 024	Jülich, Stadt	7 189	- 7,3	1 336	-11,8
358 028	Kreuzau	2 357	- 9,5	22	-57,7
358 032	Langerwehe
358 036	Linnich, Stadt
358 040	Merzenich	-	-	-	-
358 044	Nideggen, Stadt	14 688	- 11,3	1 646	-19,0
358 048	Niederzier
358 052	Nörvenich	-	-100,0	-	-
358 056	Titz	-	-	-	-
358 060	Vettweiß
362 000	Erftkreis	208 085	+ 14,8	48 130	+22,5
362 004	Bedburg, Stadt
362 008	Bergheim, Stadt	9 686	+ 27,6	1 096	+26,0
362 012	Brühl, Stadt	40 837	+ 10,7	13 374	+18,2
362 016	Elsdorf
362 020	Erftstadt, Stadt	5 930	- 11,4	549	-12,4
362 024	Frechen, Stadt	22 505	+ 4,3	4 232	+25,2
362 028	Hürth, Stadt	79 484	+ 34,6	24 060	+31,6
362 032	Kerpen, Stadt	10 820	- 10,4	1 411	-27,7
362 036	Pulheim, Stadt	18 762	+ 13,3	1 964	+41,2
362 040	Wesseling, Stadt	14 848	- 8,3	776	- 8,3
366 000	Kreis Euskirchen	177 025	+ 1,8	13 401	- 4,5
366 004	Bad Münstereifel, Stadt	38 105	- 2,1	1 472	-11,0
366 008	Blankenheim	24 968	+ 0,9	2 229	-19,4
366 012	Dahlem	16 397	+ 28,5	241	-86,4
366 016	Euskirchen, Stadt	15 203	- 1,2	1 464	+44,1
366 020	Hellenthal	21 080	- 6,5	1 525	+26,3
366 024	Kall	13 551	+ 12,8	401	- 2,7
366 028	Mechernich, Stadt	6 083	- 7,2	149	-50,0
366 032	Nettersheim

Anmerkungen siehe Seite 42

stätten nach Verwaltungsbezirken

Oktober 2000

Übernachtungen				Mittlere Aufenthaltsdauer ²⁾		Mittlere Auslastung der Betten ³⁾	Amtliche Schlüsselnummer
aller Gäste	Veränderung ¹⁾	ausländischer Gäste	Veränderung ¹⁾	aller Gäste	ausländischer Gäste		
18 743	+ 12,9	2 665	+44,8	2,3	2,2	24,3	170 020
86 321	- 18,3	26 336	+ 8,5	1,8	2,1	43,2	170 024
.	170 028
3 955	- 26,6	77	-76,5	1,7	1,5	14,1	170 032
53 871	+ 7,5	8 900	+58,3	2,1	2,2	34,6	170 036
.	170 040
13 879	+ 79,8	2 542	+57,1	2,2	2,8	22,7	170 044
66 933	+ 13,8	10 701	+ 6,0	1,7	1,9	25,6	170 048
27 999	- 17,7	3 225	+17,3	1,6	1,4	29,0	170 052
6 680 413	+ 4,3	1 750 939	+10,5	2,0	2,2	39,0	100 000
617 505	+ 5,8	137 619	+10,9	2,3	1,8	50,4	313 000
938 871	- 2,4	202 474	- 1,9	2,0	2,8	41,0	314 000
2 609 331	+ 4,1	912 790	+ 5,1	1,8	1,9	48,1	315 000
193 750	+ 7,0	62 290	+28,1	1,9	2,0	41,1	316 000
377 528	+ 2,0	62 510	- 9,4	2,8	2,3	32,9	354 000
.	354 004
.	354 008
12 175	- 12,1	1 026	-68,2	3,2	2,0	18,9	354 012
14 828	- 1,2	1 244	-34,5	2,5	2,3	33,1	354 016
131 550	+ 8,9	19 667	-13,6	2,8	1,9	38,4	354 020
7 716	+ 26,3	1 158	+19,1	2,3	1,9	39,0	354 024
149 416	- 4,6	26 274	- 5,3	3,7	3,2	34,9	354 028
33 767	+ 4,1	10 371	+18,6	1,8	2,1	24,6	354 032
17 879	+ 13,6	2 003	-28,3	1,6	1,4	26,6	354 036
186 502	- 2,3	35 266	-10,7	2,1	2,2	24,9	358 000
.	358 004
61 932	+ 2,2	13 422	-15,0	1,8	1,9	36,5	358 008
29 090	+ 2,2	4 759	-21,6	2,6	2,7	15,4	358 012
33 043	- 2,3	8 974	+10,8	2,3	2,5	36,0	358 016
.	358 020
14 625	- 7,1	3 116	-14,1	2,0	2,3	25,6	358 024
8 422	+ 14,7	67	-79,6	3,6	3,0	21,3	358 028
.	358 032
.	358 036
.	358 040
32 618	- 17,9	4 158	-12,5	2,2	2,5	20,2	358 044
.	358 048
-	-100,0	-	-	-	-	-	358 052
.	358 056
.	358 060
474 792	+ 4,3	121 516	+ 6,2	2,3	2,5	38,7	362 000
.	362 004
38 314	+ 42,5	18 722	+54,7	4,0	17,1	37,9	362 008
75 639	+ 13,1	22 771	+15,1	1,9	1,7	34,5	362 012
.	362 016
15 754	- 13,4	1 155	+ 5,4	2,7	2,1	26,3	362 020
49 587	+ 10,7	8 801	+33,5	2,2	2,1	30,0	362 024
192 490	- 2,5	58 083	- 8,9	2,4	2,4	50,3	362 028
22 873	- 2,4	3 576	- 8,7	2,1	2,5	35,1	362 032
41 008	+ 14,5	5 003	+39,2	2,2	2,5	35,0	362 036
30 856	- 9,9	2 090	- 8,9	2,1	2,7	36,9	362 040
595 810	- 9,0	42 538	-44,7	3,4	3,2	32,2	366 000
103 897	- 3,5	4 415	-27,0	2,7	3,0	29,3	366 004
63 440	- 2,6	4 930	-43,8	2,5	2,2	34,7	366 008
52 279	- 49,3	691	-98,1	3,2	2,9	19,7	366 012
35 324	- 1,8	4 516	+16,7	2,3	3,1	30,5	366 016
63 690	- 5,9	5 509	+70,5	3,0	3,6	36,1	366 020
40 133	+ 3,9	1 386	-27,5	3,0	3,5	33,8	366 024
13 693	- 20,1	421	-81,9	2,3	2,8	23,4	366 028
.	366 032

Noch: 3.1 Leistung der Beherbergungs

Januar bis

Amtliche Schlüssel- nummer	Verwaltungsbezirk	Ankünfte			
		aller Gäste	Verän- derung ¹⁾	aus- ländischer Gäste	Verän- derung ¹⁾
366 036	Noch: Kreis Euskirchen				
366 040	Schleiden, Stadt	25 421	– 0,9	5 224	+ 23,7
366 044	Weilerswist
	Zülpich, Stadt	2 068	+ 5,3	334	+ 8,4
370 000	Kreis Heinsberg	47 212	+14,2	7 804	+ 25,3
370 004	Erkelenz, Stadt	8 716	+39,3	1 606	+ 45,9
370 008	Gangelt	–	–	–	–
370 012	Geilenkirchen, Stadt	5 835	+28,4	2 562	+ 42,7
370 016	Heinsberg, Stadt
370 020	Hückelhoven, Stadt	6 910	+15,6	976	+ 4,5
370 024	Selfkant	–	–	–	–
370 028	Übach-Palenberg, Stadt	3 188	+ 2,2	219	– 9,1
370 032	Waldfeucht
370 036	Wassenberg, Stadt	5 922	– 5,1	484	– 23,2
370 040	Wegberg, Stadt	13 291	+10,9	1 174	+ 44,8
374 000	Oberbergischer Kreis	207 855	– 4,9	14 432	+ 12,0
374 004	Bergneustadt, Stadt	6 244	–15,2	130	+ 7,4
374 008	Engelskirchen
374 012	Gummersbach, Stadt	37 152	+ 3,1	5 990	+ 26,1
374 016	Hückeswagen, Stadt	11 251	+ 3,3	1 117	– 7,7
374 020	Lindlar	11 987	+ 4,5	412	– 38,5
374 024	Marienheide	21 125	– 2,6	1 570	– 13,0
374 028	Morsbach
374 032	Nümbrecht	32 269	– 4,0	674	+ 62,8
374 036	Radevormwald, Stadt	26 099	– 5,5	1 016	+ 58,3
374 040	Reichshof	17 145	– 2,3	457	+152,5
374 044	Waldbrohl, Stadt	7 379	+ 5,5	6	– 97,7
374 048	Wiehl, Stadt	14 194	–31,8	1 677	+ 26,3
374 052	Wipperfürth, Stadt	10 029	– 1,4	673	– 2,7
378 000	Rhein.-Berg.-Kreis	151 279	+ 5,2	13 474	+ 5,8
378 004	Bergisch Gladbach, Stadt	65 872	+12,0	5 904	+ 12,6
378 008	Burscheid, Stadt	6 007	– 4,2	2 009	+ 16,6
378 012	Kürten	4 989	+13,2	409	+129,8
378 016	Leichlingen (Rhld.), Stadt	14 994	–10,5	645	– 38,2
378 020	Odenthal	8 178	– 4,8	1 340	– 16,0
378 024	Overath, Stadt	7 648	+ 0,4	508	– 42,5
378 028	Rösrath	13 970	+ 2,0	518	+ 45,5
378 032	Wermelskirchen, Stadt	29 621	+ 7,1	2 141	+ 25,1
382 000	Rhein-Sieg-Kreis	422 424	– 0,6	53 278	– 5,2
382 004	Alfter	3 736	– 7,2	331	– 17,5
382 008	Bad Honnef, Stadt	75 150	+ 1,3	7 600	+ 3,6
382 012	Bornheim, Stadt	15 630	+ 5,0	987	– 22,5
382 016	Eitorf
382 020	Hennef (Sieg), Stadt	33 942	– 5,0	2 049	– 12,9
382 024	Königswinter, Stadt	98 776	– 3,7	11 531	– 18,5
382 028	Lohmar, Stadt	13 558	– 3,0	1 472	+ 1,3
382 032	Meckenheim, Stadt	11 759	–18,8	1 737	– 10,9
382 036	Much
382 040	Neunkirchen-Seelscheid
382 044	Niederkassel, Stadt	9 065	– 5,2	945	– 2,9
382 048	Rheinbach, Stadt	7 711	–13,2	620	– 13,0
382 052	Ruppichteroth
382 056	Sankt Augustin, Stadt	16 261	+12,5	2 919	+ 23,5
382 060	Siegburg, Stadt	31 563	+ 8,8	9 008	– 6,0
382 064	Swisttal	3 617	– 6,2	628	+ 1,5
382 068	Troisdorf, Stadt	41 811	+17,8	9 405	+ 25,1
382 072	Wachtberg	10 293	–11,8	930	– 30,2
382 076	Windeck	13 622	+ 1,2	435	– 28,0
300 000	Reg.-Bez. Köln	3 746 207	+ 3,3	845 583	+ 6,0
	Kreisfreie Städte				
512 000	Bottrop	31 322	– 2,3	6 470	+ 6,5
513 000	Gelsenkirchen	61 057	– 2,8	11 172	+ 10,3
515 000	Münster	328 887	+ 3,2	28 436	+ 15,3

Anmerkungen siehe Seite 42

stätten nach Verwaltungsbezirken

Oktober 2000

Übernachtungen				Mittlere Aufenthaltsdauer ²⁾		Mittlere Auslastung der Betten ³⁾	Amtliche Schlüsselnummer
aller Gäste	Veränderung ¹⁾	ausländischer Gäste	Veränderung ¹⁾	aller Gäste	ausländischer Gäste		
97 637	+ 1,4	17 588	+59,2	3,8	3,4	30,6	366 036
6 932	+ 4,8	1 088	+ 7,9	3,4	3,3	42,9	366 040
102 076	+ 1,1	20 948	-10,8	2,2	2,7	27,0	370 000
20 610	+15,8	3 922	+55,1	2,4	2,4	38,3	370 004
—	—	—	—	—	—	—	370 008
13 489	-15,8	6 999	-17,3	2,3	2,7	15,6	370 012
—	—	—	—	—	—	—	370 016
14 889	+20,3	2 169	+ 6,7	2,2	2,2	27,6	370 020
—	—	—	—	—	—	—	370 024
4 738	-38,8	457	-87,2	1,5	2,1	15,3	370 028
—	—	—	—	—	—	—	370 032
12 487	+ 4,9	1 400	-21,9	2,1	2,9	30,0	370 036
28 905	- 2,5	3 978	+13,4	2,2	3,4	34,0	370 040
785 157	+ 1,0	39 794	+17,2	3,8	2,8	40,5	374 000
48 562	-10,6	406	+24,9	7,8	3,1	48,1	374 004
—	—	—	—	—	—	—	374 008
84 501	+ 6,4	16 243	+39,0	2,3	2,7	26,6	374 012
25 833	- 2,4	3 058	-19,6	2,3	2,7	42,1	374 016
42 874	+17,6	2 278	+44,2	3,6	5,5	33,5	374 020
60 515	+ 2,6	4 248	-17,7	2,9	2,7	35,3	374 024
—	—	—	—	—	—	—	374 028
157 222	- 3,7	1 764	+51,2	4,9	2,6	55,6	374 032
72 304	- 4,2	1 988	+10,0	2,8	2,0	45,2	374 036
126 273	+28,0	1 118	+92,8	7,4	2,4	50,9	374 040
24 689	+ 2,9	17	-98,6	3,3	2,8	30,6	374 044
31 053	-30,9	5 510	+81,6	2,2	3,3	25,7	374 048
24 641	- 0,2	1 422	-22,3	2,5	2,1	26,8	374 052
392 789	+ 5,8	34 622	+12,8	2,6	2,6	35,4	378 000
143 349	+12,3	14 580	+13,6	2,2	2,5	34,2	378 004
16 215	+10,6	6 892	+53,5	2,7	3,4	41,9	378 008
12 895	+ 8,8	1 157	+86,6	2,6	2,8	20,7	378 012
82 760	- 8,7	1 864	- 3,5	5,5	2,9	48,2	378 016
14 170	-15,9	2 865	-33,4	1,7	2,1	25,5	378 020
26 956	+22,5	1 133	-46,8	3,5	2,2	26,5	378 024
36 193	+19,8	1 013	+42,3	2,6	2,0	44,1	378 028
60 251	+ 4,8	5 118	+38,8	2,0	2,4	33,7	378 032
976 118	- 0,3	122 103	- 1,5	2,3	2,3	33,8	382 000
11 413	-10,8	1 270	- 6,6	3,1	3,8	34,7	382 004
171 286	+ 5,7	21 518	+14,1	2,3	2,8	36,7	382 008
36 165	- 6,8	3 689	-42,5	2,3	3,7	29,5	382 012
—	—	—	—	—	—	—	382 016
151 730	- 0,5	6 737	- 7,2	4,5	3,3	39,8	382 020
192 557	- 3,2	24 651	+ 0,1	1,9	2,1	33,3	382 024
23 203	+ 1,7	3 178	+12,8	1,7	2,2	25,5	382 028
22 699	- 6,9	2 916	-15,4	1,9	1,7	26,5	382 032
—	—	—	—	—	—	—	382 036
—	—	—	—	—	—	—	382 040
16 643	- 9,1	1 993	-15,2	1,8	2,1	26,8	382 044
14 468	-15,5	941	-29,4	1,9	1,5	29,3	382 048
—	—	—	—	—	—	—	382 052
33 926	-	4 875	- 0,4	2,1	1,7	34,8	382 056
54 912	+10,7	16 625	- 7,3	1,7	1,8	33,8	382 060
6 081	- 0,5	1 186	- 0,8	1,7	1,9	21,1	382 064
80 137	+19,0	21 385	+16,8	1,9	2,3	37,2	382 068
22 353	-12,4	2 462	-11,0	2,2	2,6	28,5	382 072
65 554	- 5,9	1 642	- 1,6	4,8	3,8	33,5	382 076
8 250 229	+ 1,4	1 794 470	+ 2,0	2,2	2,1	39,9	300 000
55 921	- 2,0	10 832	+ 7,0	1,8	1,7	41,8	512 000
119 504	+ 3,9	27 037	+22,1	2,0	2,4	41,3	513 000
865 520	- 2,5	49 591	+ 6,0	2,6	1,7	43,0	515 000

Noch: 3.1 Leistung der Beherbergungs

Januar bis

Amtliche Schlüssel- nummer	Verwaltungsbezirk	Ankünfte			
		aller Gäste	Verän- derung ¹⁾	aus- ländischer Gäste	Verän- derung ¹⁾
554 000	Kreis Borken	205 503	- 1,2	16 189	+ 9,1
554 004	Ahaus, Stadt	21 337	-12,4	2 200	+ 16,2
554 008	Bocholt, Stadt	16 847	+ 0,6	1 941	+ 55,3
554 012	Borken, Stadt	38 052	+ 1,7	1 448	+ 7,7
554 016	Gescher, Stadt
554 020	Gronau (Westf.), Stadt	17 903	+ 3,0	2 251	- 6,5
554 024	Heek	-	-	-	-
554 028	Heiden
554 032	Isselburg, Stadt	7 217	- 1,2	1 838	- 14,7
554 036	Legden	25 598	- 6,1	1 079	- 44,8
554 040	Raesfeld	8 554	+15,9	554	+ 22,8
554 044	Reken	12 397	-11,8	425	+ 65,4
554 048	Rhede, Stadt	5 285	-17,1	386	+ 40,4
554 052	Schöppingen	3 164	- 2,3	490	+ 36,5
554 056	Stadtlohn, Stadt	7 863	+ 2,8	59	- 22,4
554 060	Südlohn	7 688	+19,0	1 346	+115,4
554 064	Velen	16 420	+ 5,8	891	+ 26,4
554 068	Vreden, Stadt	9 928	+ 7,8	550	+ 1,5
558 000	Kreis Coesfeld	121 180	- 2,2	7 258	+ 16,5
558 004	Ascheberg	14 895	- 5,4	1 297	- 13,4
558 008	Billerbeck, Stadt	18 505	- 0,4	928	- 4,6
558 012	Coesfeld, Stadt	20 307	+ 2,4	1 340	+122,6
558 016	Dülmen, Stadt	22 639	- 9,9	375	+ 15,0
558 020	Havixbeck	5 751	- 9,1	708	- 1,5
558 024	Lüdinghausen, Stadt	7 892	- 3,1	615	+ 33,4
558 028	Nordkirchen	1 516	-11,7	379	+ 8,3
558 032	Nottuln	17 295	+11,1	700	+ 32,3
558 036	Olfen, Stadt	1 740	- 9,2	216	- 22,0
558 040	Rosendahl	3 354	- 5,7	1	x
558 044	Senden	7 286	- 1,6	699	+ 41,2
562 000	Kreis Recklinghausen	235 223	- 0,4	31 631	- 7,5
562 004	Castrop-Rauxel, Stadt	10 031	-13,7	583	- 45,8
562 008	Datteln, Stadt
562 012	Dorsten, Stadt	24 659	+ 3,7	3 595	+ 57,6
562 014	Gladbeck, Stadt
562 016	Haltern, Stadt	37 379	+10,6	622	- 41,8
562 020	Herten, Stadt	9 848	-10,7	772	- 13,3
562 024	Marl, Stadt	18 741	-26,8	3 141	- 38,0
562 028	Oer-Erkenschwick, Stadt	23 604	+ 3,3	1 006	+ 40,3
562 032	Recklinghausen, Stadt	37 964	+ 5,6	5 979	+ 40,7
562 036	Waltrop, Stadt	3 811	+ 7,3	249	- 17,5
566 000	Kreis Steinfurt	220 815	+ 6,9	22 209	+ 8,2
566 004	Altenberge	6 383	- 5,8	76	- 1,3
566 008	Emsdetten, Stadt	14 693	+ 1,1	351	- 13,5
566 012	Greven, Stadt	15 772	+ 0,7	983	+ 8,6
566 016	Hörstel, Stadt	9 517	+12,7	1 118	- 37,9
566 020	Hopsten
566 024	Horstmar, Stadt	401	-32,4	45	+800,0
566 028	Ibbenbüren, Stadt	16 213	+26,4	2 187	+ 46,0
566 032	Ladbergen	8 068	+ 8,1	783	- 4,5
566 036	Laer	1 159	-11,5	116	- 18,9
566 040	Lengerich, Stadt	5 879	- 0,2	728	- 16,1
566 044	Lienen	3 315	- 1,0	237	+ 97,5
566 048	Lotte	-	-	-	-
566 052	Metelen	3 788	+12,3	82	+ 36,7
566 056	Mettingen	9 818	+10,0	787	+ 29,7
566 060	Neuenkirchen	4 676	- 4,6	332	- 1,8
566 064	Nordwalde
566 068	Ochtrup, Stadt	2 636	-23,3	238	- 57,0
566 072	Recke	3 417	+ 4,8	291	+ 70,2
566 076	Rheine, Stadt	34 302	+14,6	3 993	+ 46,9
566 080	Saerbeck	11 056	+ 2,2	875	- 9,4
566 084	Steinfurt, Stadt	9 390	+32,0	743	+ 17,2
566 088	Tecklenburg, Stadt	36 950	+ 9,7	7 235	+ 4,1
566 092	Westerkappeln
566 096	Wettringen	3 364	+ 8,0	551	+ 26,1

Anmerkungen siehe Seite 42

stätten nach Verwaltungsbezirken

Oktober 2000

Übernachtungen				Mittlere Aufenthaltsdauer ²⁾		Mittlere Auslastung der Betten ³⁾	Amtliche Schlüsselnummer
aller Gäste	Veränderung ¹⁾	ausländischer Gäste	Veränderung ¹⁾	aller Gäste	ausländischer Gäste		
395 331	- 0,4	32 498	+ 20,9	1,9	2,0	28,5	554 000
39 507	- 8,2	4 189	+ 29,8	1,9	1,9	27,8	554 004
34 427	+10,8	5 495	+ 32,6	2,0	2,8	27,4	554 008
65 043	- 2,7	2 653	+ 3,4	1,7	1,8	29,3	554 012
.	554 016
31 048	- 5,3	3 544	+ 6,5	1,7	1,6	27,6	554 020
-	-	-	-	-	-	-	554 024
.	554 028
11 892	+ 5,7	2 861	- 6,8	1,6	1,6	37,7	554 032
47 802	- 2,9	1 396	- 51,3	1,9	1,3	26,9	554 036
11 061	+ 7,0	925	+ 14,3	1,3	1,7	15,1	554 040
24 852	- 9,2	966	+ 55,6	2,0	2,3	25,7	554 044
9 333	-11,7	767	+ 24,1	1,8	2,0	32,3	554 048
7 170	+ 3,3	1 646	+ 66,6	2,3	3,4	20,7	554 052
21 711	+12,8	346	+ 95,5	2,8	5,9	52,0	554 056
21 717	+34,3	3 313	+186,8	2,8	2,5	41,7	554 060
33 607	- 2,7	2 012	+ 99,2	2,0	2,3	31,5	554 064
18 822	- 2,7	1 069	- 5,1	1,9	1,9	24,8	554 068
251 030	- 3,0	14 682	+ 2,9	2,1	2,0	28,9	558 000
25 614	- 2,6	1 698	- 15,2	1,7	1,3	24,8	558 004
54 024	- 4,1	3 521	- 15,2	2,9	3,8	42,2	558 008
41 380	+ 2,2	2 671	+ 10,1	2,0	2,0	34,6	558 012
38 192	-12,1	687	+ 24,9	1,7	1,8	23,1	558 016
16 417	-12,5	1 422	- 1,9	2,9	2,0	32,1	558 020
12 648	+ 4,1	1 071	+ 49,2	1,6	1,7	24,4	558 024
1 966	-22,1	550	+ 5,8	1,3	1,5	11,1	558 028
34 955	+ 7,4	1 475	+ 34,1	2,0	2,1	32,9	558 032
2 884	-21,6	362	- 50,4	1,7	1,7	16,3	558 036
5 247	- 7,0	2	x	1,6	2,0	14,7	558 040
17 703	+ 4,1	1 223	+ 95,7	2,4	1,7	24,9	558 044
454 055	- 2,6	61 385	- 3,5	1,9	1,9	35,7	562 000
19 806	- 4,5	1 208	- 40,5	2,0	2,1	26,2	562 004
.	562 008
51 850	+15,6	10 286	+109,2	2,1	2,9	27,1	562 012
.	562 014
82 995	- 2,5	1 266	- 68,5	2,2	2,0	39,2	562 016
20 977	- 7,9	2 444	- 10,2	2,1	3,2	28,3	562 020
35 037	-17,4	7 241	- 12,6	1,9	2,3	30,0	562 024
46 890	- 2,4	2 780	+ 17,0	2,0	2,8	31,8	562 028
71 231	+ 2,5	13 820	+ 33,0	1,9	2,3	31,5	562 032
6 600	+ 2,4	662	- 11,7	1,7	2,7	38,6	562 036
463 572	+ 4,1	46 558	+ 7,3	2,1	2,1	31,6	566 000
10 763	+ 4,6	447	+ 33,0	1,7	5,9	34,6	566 004
32 524	- 0,2	833	- 33,7	2,2	2,4	37,9	566 008
27 060	- 0,5	1 590	- 10,8	1,7	1,6	24,8	566 012
20 529	+ 9,3	1 911	- 34,1	2,2	1,7	25,7	566 016
.	566 020
1 023	-12,8	150	+650,0	2,6	3,3	8,3	566 024
27 759	+30,2	3 963	+ 45,8	1,7	1,8	26,1	566 028
12 413	+12,2	1 396	+ 1,1	1,5	1,8	32,1	566 032
4 713	+19,3	910	+123,6	4,1	7,8	20,5	566 036
11 717	+12,3	2 136	+ 7,9	2,0	2,9	22,7	566 040
14 485	- 1,9	1 223	+ 15,8	4,4	5,2	23,4	566 044
-	-	-	-	-	-	-	566 048
11 466	- 5,8	208	- 38,5	3,0	2,5	29,9	566 052
16 840	+ 6,3	1 144	+ 17,2	1,7	1,5	29,1	566 056
8 959	- 5,5	659	+ 43,3	1,9	2,0	24,0	566 060
.	566 064
3 792	-29,4	383	- 67,5	1,4	1,6	19,7	566 068
10 414	+ 5,5	770	+ 23,6	3,0	2,6	25,9	566 072
62 526	+ 2,1	8 673	+ 17,1	1,8	2,2	33,5	566 076
23 196	+ 4,0	1 397	+ 6,1	2,1	1,6	40,7	566 080
19 664	+22,2	1 802	- 2,6	2,1	2,4	33,3	566 084
90 417	+ 2,4	9 475	+ 5,1	2,4	1,3	42,8	566 088
.	566 092
15 050	+ 5,2	6 016	+ 20,7	4,5	10,9	24,7	566 096

Noch: 3.1 Leistung der Beherbergungs

Januar bis

Amtliche Schlüssel- nummer	Verwaltungsbezirk	Ankünfte			
		aller Gäste	Verän- derung ¹⁾	aus- ländischer Gäste	Verän- derung ¹⁾
570 000	Kreis Warendorf	93 522	+ 2,3	9 231	+ 3,4
570 004	Ahlen, Stadt	9 863	+ 9,1	1 481	+ 14,9
570 008	Beckum, Stadt	9 991	+ 8,8	936	+ 10,5
570 012	Beelen
570 016	Drensteinfurt, Stadt
570 020	Ennigerloh, Stadt	4 353	- 7,2	240	- 47,3
570 024	Everswinkel	4 189	- 8,0	308	+ 27,8
570 028	Oelde, Stadt	16 191	+ 5,4	2 666	+ 0,2
570 032	Ostbevern	1 604	+19,5	134	- 15,2
570 036	Sassenberg, Stadt	2 436	+ 2,4	96	- 35,1
570 040	Sendenhorst, Stadt	4 909	-12,5	805	- 10,7
570 044	Telgte, Stadt	9 799	+11,9	506	- 9,8
570 048	Wadersloh	2 519	- 8,7	255	+ 82,1
570 052	Warendorf, Stadt	25 963	- 0,2	1 579	+ 17,0
500 000	Reg.-Bez. Münster	1 297 509	+ 1,4	132 596	+ 5,6
711 000	Kreisfreie Stadt Bielefeld	238 269	+15,9	34 378	+ 4,1
754 000	Kreis Gütersloh	175 545	+13,4	18 545	+ 10,6
754 004	Borgholzhausen, Stadt	5 154	+ 1,9	565	- 4,7
754 008	Gütersloh, Stadt	45 288	+ 7,4	6 766	+ 19,3
754 012	Halle (Westf.), Stadt	23 328	+11,3	2 045	+ 16,6
754 016	Harsewinkel, Stadt	24 327	+19,2	2 472	+ 17,2
754 020	Herzebrock-Clarholz	1 705	- 4,1	241	- 33,8
754 024	Langenberg
754 028	Rheda-Wiedenbrück, Stadt	30 357	+31,3	2 535	+ 32,0
754 032	Rietberg, Stadt	4 986	-11,5	150	- 86,2
754 036	Schloß Holte-Stukenbrock	13 760	+16,1	1 120	+ 8,3
754 040	Steinhagen
754 044	Verl	8 108	+ 2,6	1 192	+ 0,5
754 048	Versmold, Stadt	6 358	+42,6	396	+253,6
754 052	Werther (Westf.), Stadt	7 041	+ 2,8	883	+ 18,2
758 000	Kreis Herford	100 965	+ 5,7	11 261	+ 26,5
758 004	Bünde, Stadt	5 607	+10,7	554	+ 18,4
758 008	Enger, Stadt
758 012	Herford, Stadt	23 257	+ 1,6	3 734	+ 18,5
758 016	Hiddenhausen	9 789	+21,9	616	- 16,9
758 020	Kirchlengern
758 024	Löhne, Stadt	14 595	-11,0	965	+ 2,2
758 028	Rödinghausen	10 993	- 2,2	65	+ 91,2
758 032	Spence, Stadt	2 172	+ 8,2	94	- 32,9
758 036	Vlotho, Stadt	33 452	+16,8	5 151	+ 58,2
762 000	Kreis Höxter	186 001	+ 3,9	8 679	+ 21,7
762 004	Bad Driburg, Stadt	50 914	+ 6,8	647	+ 25,1
762 008	Beverungen, Stadt	20 046	+ 1,5	757	+ 15,4
762 012	Borgentreich, Stadt
762 016	Brakel, Stadt	16 789	+ 1,3	778	- 23,5
762 020	Höxter, Stadt	35 280	+ 2,3	2 151	+ 15,6
762 024	Marienmünster, Stadt	4 502	-12,9	343	+ 28,9
762 028	Nieheim, Stadt	14 828	+ 5,7	921	+ 94,7
762 032	Steinheim, Stadt
762 036	Warburg, Stadt	31 560	+ 6,1	1 701	+ 17,7
762 040	Willebadessen, Stadt	7 444	+ 9,6	1 221	+ 55,9
766 000	Kreis Lippe	313 742	+ 6,6	24 533	+ 15,3
766 004	Augustdorf
766 008	Bad Salzuflen, Stadt	96 095	+12,5	5 357	+ 15,2
766 012	Barntrup, Stadt
766 016	Blomberg, Stadt	18 412	+ 7,7	1 415	+ 78,7
766 020	Detmold, Stadt	52 728	+ 3,0	5 591	- 6,7
766 024	Dörentrup	7 217	+ 7,3	108	+176,9
766 028	Extertal	13 392	- 0,8	1 602	+ 0,3
766 032	Horn-Bad Meinberg, Stadt	54 540	+ 8,0	3 182	+ 89,3

Anmerkungen siehe Seite 42

stätten nach Verwaltungsbezirken

Oktober 2000

Übernachtungen				Mittlere Aufenthaltsdauer ²⁾		Mittlere Auslastung der Betten ³⁾	Amtliche Schlüsselnummer
aller Gäste	Veränderung ¹⁾	ausländischer Gäste	Veränderung ¹⁾	aller Gäste	ausländischer Gäste		
208 819	+ 2,4	24 779	+ 15,4	2,2	2,7	30,6	570 000
20 119	+ 2,0	4 241	+ 20,4	2,0	2,9	26,1	570 004
14 067	- 8,3	1 433	- 16,1	1,4	1,5	20,4	570 008
.	570 012
.	570 016
12 034	+10,1	1 106	+ 22,3	2,8	4,6	39,4	570 020
14 935	- 9,7	1 160	+ 66,2	3,6	3,8	35,9	570 024
33 213	+ 3,4	6 139	+ 1,3	2,1	2,3	29,6	570 028
3 177	+ 6,7	276	- 20,2	2,0	2,1	23,7	570 032
7 051	-12,2	209	- 66,1	2,9	2,2	33,4	570 036
10 502	- 5,7	2 254	- 15,1	2,1	2,8	29,9	570 040
17 201	+14,4	1 105	+ 14,9	1,8	2,2	34,9	570 044
9 793	- 3,2	361	+ 44,4	3,9	1,4	33,0	570 048
62 877	+ 6,9	5 954	+ 86,8	2,4	3,8	36,4	570 052
2 813 752	- 0,6	267 362	+ 7,5	2,2	2,0	34,7	500 000
430 487	+14,2	64 860	+ 6,4	1,8	1,9	34,2	711 000
317 712	+12,6	43 897	+ 20,8	1,8	2,4	31,8	754 000
8 146	- 6,5	1 383	+ 16,4	1,6	2,4	33,4	754 004
87 727	+15,3	18 098	+ 39,8	1,9	2,7	35,4	754 008
45 200	+ 7,7	4 203	+ 29,8	1,9	2,1	36,1	754 012
36 406	+11,6	5 190	- 2,2	1,5	2,1	33,1	754 016
3 015	-11,1	735	- 28,1	1,8	3,0	11,5	754 020
.	754 024
45 862	+17,1	4 146	+ 27,3	1,5	1,6	34,5	754 028
11 991	- 9,6	337	- 77,8	2,4	2,2	27,5	754 032
26 508	+17,0	2 909	+ 1,5	1,9	2,6	30,7	754 036
.	754 040
15 753	+12,4	3 076	+ 3,5	1,9	2,6	26,6	754 044
12 543	+66,9	1 417	+556,0	2,0	3,6	23,3	754 048
14 402	- 1,4	1 829	+ 20,1	2,0	2,1	31,2	754 052
379 204	+ 4,0	33 798	+ 4,5	3,8	3,0	40,9	758 000
35 165	+ 5,5	1 482	+ 14,1	6,3	2,7	48,7	758 004
.	758 008
40 759	- 0,4	7 803	+ 12,4	1,8	2,1	23,0	758 012
16 833	+18,7	1 527	- 9,4	1,7	2,5	23,9	758 016
.	758 020
81 384	+14,0	2 050	+ 4,8	5,6	2,1	45,7	758 024
31 950	- 3,3	209	- 0,5	2,9	3,2	46,1	758 028
7 505	+29,3	278	- 46,0	3,5	3,0	37,2	758 032
163 130	- 0,4	20 164	+ 4,5	4,9	3,9	50,3	758 036
1 006 931	+ 2,0	30 953	+ 32,9	5,4	3,6	46,0	762 000
635 420	+ 3,6	2 511	+ 37,9	12,5	3,9	64,8	762 004
53 106	- 5,3	1 269	+ 36,5	2,6	1,7	31,1	762 008
.	762 012
50 391	-11,1	4 955	- 14,7	3,0	6,4	29,5	762 016
73 952	+ 4,2	5 115	+ 50,3	2,1	2,4	31,8	762 020
27 923	-11,8	2 669	- 6,9	6,2	7,8	26,7	762 024
62 583	+ 5,1	6 468	+109,5	4,2	7,0	27,3	762 028
.	762 032
73 731	+ 3,3	3 445	+ 43,8	2,3	2,0	39,6	762 036
20 085	+10,5	4 181	+ 58,2	2,7	3,4	23,5	762 040
1 672 676	+ 3,6	66 506	+ 8,3	5,3	2,7	42,1	766 000
838 820	+ 8,0	11 798	- 15,9	8,7	2,2	57,2	766 004
.	766 008
.	766 012
45 319	+ 8,9	4 009	+109,0	2,5	2,8	26,4	766 016
103 300	+ 4,5	10 212	- 2,2	2,0	1,8	36,5	766 020
30 759	+ 6,2	476	+213,2	4,3	4,4	36,1	766 024
64 803	- 9,3	6 415	- 18,0	4,8	4,0	22,0	766 028
357 540	+ 2,3	11 837	+115,7	6,6	3,7	44,7	766 032

Noch: 3.1 Leistung der Beherbergungs

Januar bis

Amtliche Schlüsselnummer	Verwaltungsbezirk	Ankünfte			
		aller Gäste	Veränderung ¹⁾	ausländischer Gäste	Veränderung ¹⁾
	Noch: Kreis Lippe				
766 036	Kalletal	2 661	+ 0,8	158	– 2,5
766 040	Lage, Stadt	14 782	– 4,2	476	+58,1
766 044	Lemgo, Stadt	12 936	+ 2,9	998	–29,5
766 048	Leopoldshöhe
766 052	Lügde, Stadt	12 339	+10,2	890	+62,4
766 056	Oerlinghausen, Stadt	13 355	–12,5	360	–42,6
766 060	Schieder-Schwalenberg, Stadt	12 746	+21,7	4 178	+29,1
766 064	Schlangen	670	– 2,9	71	–42,3
770 000	Kreis Minden-Lübbecke	228 293	+13,8	24 802	+30,3
770 004	Bad Oeynhausen, Stadt	84 673	+26,0	12 263	+69,3
770 008	Espelkamp, Stadt	8 040	+ 3,0	795	+20,8
770 012	Hille	3 203	+ 8,2	46	+21,1
770 016	Hüllhorst	12 610	+ 7,2	588	– 6,8
770 020	Lübbecke, Stadt	4 632	– 3,4	550	– 9,1
770 024	Minden, Stadt	49 006	+17,7	5 381	+16,1
770 028	Petershagen, Stadt	13 042	+11,3	596	+37,6
770 032	Porta Westfalica, Stadt	31 384	– 2,5	3 254	–12,5
770 036	Preußisch-Oldendorf, Stadt	12 434	+10,4	409	+61,0
770 040	Rahden, Stadt	6 569	– 0,3	645	+ 7,7
770 044	Stemwede	2 700	– 1,8	275	+26,7
774 000	Kreis Paderborn	172 292	– 1,1	19 256	– 9,3
774 004	Altenbeken	1 367	+23,3	265	+10,9
774 008	Bad Lippspringe, Stadt	36 159	+ 5,0	3 393	+ 4,3
774 012	Borchen	7 654	– 3,8	199	–31,1
774 016	Büren, Stadt	17 413	+ 7,6	657	+37,4
774 020	Delbrück, Stadt	9 915	+14,5	696	– 0,1
774 024	Hövelhof	6 202	+ 6,6	406	+23,8
774 028	Lichtenau, Stadt	7 276	–38,9	366	–88,1
774 032	Paderborn, Stadt	64 739	– 2,3	10 634	– 0,7
774 036	Salzkotten, Stadt	4 451	–20,2	476	–21,5
774 040	Bad Wünnenberg, Stadt	17 116	+ 5,6	2 164	+39,3
700 000	Reg.-Bez. Detmold	1 415 107	+ 8,5	141 454	+11,1
	Kreisfreie Städte				
911 000	Bochum	211 551	– 3,0	26 208	+ 6,1
913 000	Dortmund	285 874	– 5,7	40 138	– 6,7
914 000	Hagen	58 377	+10,7	6 908	– 2,5
915 000	Hamm	61 598	+ 1,1	11 852	–13,8
916 000	Herne	14 782	+10,8	877	+17,7
954 000	Ennepe-Ruhr-Kreis	120 992	– 2,5	11 210	+11,8
954 004	Breckerfeld, Stadt	10 166	+ 0,4	134	+91,4
954 008	Ennepetal, Stadt
954 012	Gevelsberg, Stadt
954 016	Hattingen, Stadt	27 843	– 1,5	2 549	+ 9,2
954 020	Herdecke, Stadt	13 768	– 2,0	963	+ 9,4
954 024	Schwelm, Stadt	15 399	– 6,6	2 252	+39,4
954 028	Sprockhövel, Stadt	11 619	– 1,2	480	–14,3
954 032	Wetter (Ruhr), Stadt	12 550	+ 5,8	1 211	+65,2
954 036	Witten, Stadt	17 947	– 5,6	2 750	– 7,3
958 000	Hochsauerland Kreis	795 954	+ 5,1	132 211	–13,3
958 004	Arnsberg, Stadt	51 254	+ 6,0	6 416	+17,7
958 008	Bestwig	19 283	+ 1,7	2 094	+69,6
958 012	Brilon, Stadt	31 176	– 3,4	2 825	–17,8
958 016	Eslohe (Sauerland)	25 048	+ 0,2	1 543	+ 9,0
958 020	Hallenberg, Stadt	21 057	– 2,7	11 238	– 5,9
958 024	Marsberg, Stadt	5 771	+11,5	1 058	+21,3
958 028	Medebach, Stadt	180 352	+ 6,0	42 913	–38,8
958 032	Meschede, Stadt	35 509	+ 9,3	2 009	+14,7
958 036	Olsberg, Stadt	40 880	– 3,0	5 648	+ 2,8
958 040	Schmallenberg, Stadt	127 228	+10,2	13 705	+10,8
958 044	Sundern (Sauerland), Stadt	53 502	– 1,7	3 430	–13,6
958 048	Winterberg, Stadt	204 894	+ 7,3	39 332	+13,9

Anmerkungen siehe Seite 42

sttten nach Verwaltungsbezirken
Oktober 2000

Übernachtungen				Mittlere Aufenthaltsdauer ²⁾		Mittlere Auslastung der Betten ³⁾	Amtliche Schlüsselnummer
aller Gäste	Veränderung ¹⁾	ausländischer Gäste	Veränderung ¹⁾	aller Gäste	ausländischer Gäste		
11 738	– 6,4	638	– 17,6	4,4	4,0	19,9	766 036
45 773	– 7,4	2 076	+ 14,6	3,1	4,4	27,3	766 040
29 263	– 5,4	3 056	– 26,6	2,3	3,1	29,8	766 044
.	766 048
35 104	+ 0,9	2 418	+ 60,9	2,8	2,7	21,2	766 052
60 268	–16,8	1 569	– 37,8	4,5	4,4	36,8	766 056
44 166	+ 5,4	11 341	+ 12,2	3,5	2,7	23,0	766 060
1 786	+ 9,8	388	– 4,0	2,7	5,5	19,7	766 064
1 262 870	+13,2	51 181	+ 19,7	5,5	2,1	52,0	770 000
828 996	+15,9	23 223	+ 43,4	9,8	1,9	64,2	770 004
17 687	+ 8,8	2 656	+ 48,1	2,2	3,3	33,1	770 008
17 627	– 2,9	215	+ 12,6	5,5	4,7	36,8	770 012
25 870	+ 2,0	1 718	+ 18,1	2,1	2,9	38,0	770 016
6 869	– 1,6	903	– 14,9	1,5	1,6	28,9	770 020
80 301	+21,6	9 674	+ 13,3	1,6	1,8	37,2	770 024
92 090	+30,5	2 546	+ 25,6	7,1	4,3	49,6	770 028
61 264	– 3,5	6 178	– 27,4	2,0	1,9	30,2	770 032
108 871	– 0,2	2 286	+ 65,1	8,8	5,6	43,0	770 036
14 409	– 1,8	1 074	+ 2,0	2,2	1,7	29,5	770 040
8 886	–10,7	708	+ 26,9	3,3	2,6	22,3	770 044
625 055	+ 2,3	48 857	– 10,1	3,6	2,5	42,4	774 000
5 643	– 2,7	1 933	– 8,9	4,1	7,3	16,7	774 004
269 540	+10,4	8 875	+ 15,3	7,5	2,6	58,0	774 008
37 177	+ 1,4	834	– 12,5	4,9	4,2	38,6	774 012
39 662	– 3,0	1 894	+ 21,7	2,3	2,9	32,3	774 016
15 943	+ 1,0	1 144	– 1,2	1,6	1,6	30,1	774 020
9 814	– 1,5	1 006	+ 73,7	1,6	2,5	20,0	774 024
21 265	–35,4	1 928	– 78,8	2,9	5,3	21,8	774 028
119 878	+ 0,9	22 105	– 3,6	1,9	2,1	44,7	774 032
6 256	–18,4	917	– 21,1	1,4	1,9	20,2	774 036
99 877	+ 1,7	8 221	+ 16,1	5,8	3,8	38,9	774 040
5 694 935	+ 6,4	340 052	+ 9,2	4,0	2,4	43,0	700 000
358 592	– 0,3	60 637	+ 9,4	1,7	2,3	39,7	911 000
505 915	– 3,9	82 349	– 5,2	1,8	2,1	36,1	913 000
111 132	+14,3	14 507	+ 8,9	1,9	2,1	35,3	914 000
97 570	– 3,2	18 728	– 8,4	1,6	1,6	33,0	915 000
33 007	+21,5	2 176	+ 8,2	2,2	2,5	28,7	916 000
339 031	– 1,3	29 937	– 0,6	2,8	2,7	39,6	954 000
22 153	– 3,6	325	+132,1	2,2	2,4	32,4	954 004
.	954 008
.	954 012
60 010	+ 1,3	6 096	+ 3,1	2,2	2,4	39,8	954 016
41 993	– 5,7	2 296	+ 14,9	3,1	2,4	44,3	954 020
33 767	– 8,9	5 520	+ 48,5	2,2	2,5	37,7	954 024
49 750	+ 1,8	1 115	– 10,7	4,3	2,3	41,3	954 028
21 400	+ 0,3	2 997	+ 57,7	1,7	2,5	27,9	954 032
37 933	– 9,1	8 670	– 26,4	2,1	3,2	28,3	954 036
3 247 390	+ 4,0	523 829	– 16,5	4,1	4,0	42,4	958 000
159 240	+ 5,5	16 747	+ 18,5	3,1	2,6	36,5	958 004
68 924	+ 0,7	9 076	+ 81,8	3,6	4,3	30,5	958 008
168 293	+ 2,1	14 764	– 9,6	5,4	5,2	40,5	958 012
133 604	+ 1,2	7 620	+ 19,1	5,3	4,9	36,8	958 016
79 626	–1,0	37 810	+ 1,6	3,8	3,4	40,4	958 020
12 727	+11,8	3 004	– 1,2	2,2	2,8	24,7	958 024
816 312	+ 7,4	197 321	– 37,8	4,5	4,6	67,3	958 028
125 259	+ 3,1	7 731	+ 13,6	3,5	3,8	34,7	958 032
153 147	– 1,7	19 364	+ 10,2	3,7	3,4	37,0	958 036
621 045	+ 7,0	61 023	+ 7,3	4,9	4,5	45,2	958 040
148 077	+ 2,4	10 817	– 9,4	2,8	3,2	33,6	958 044
761 136	+ 1,2	138 552	+ 2,5	3,7	3,5	35,3	958 048

Noch: 3.1 Leistung der Beherbergungs

Januar bis

Amtliche Schlüsselnummer	Verwaltungsbezirk	Ankünfte			
		aller Gäste	Veränderung ¹⁾	ausländischer Gäste	Veränderung ¹⁾
962 000	Märkischer Kreis	185 388	+ 1,4	13 951	-24,1
962 004	Altena, Stadt	12 189	- 2,2	628	-10,8
962 008	Balve, Stadt	13 667	+ 6,7	153	+17,7
962 012	Halver, Stadt	3 297	- 8,8	200	- 6,5
962 016	Hemer, Stadt	6 892	- 25,2	264	-12,6
962 020	Herscheid	2 684	- 6,1	353	-13,3
962 024	Iserlohn, Stadt	36 106	+ 29,0	3 503	- 2,4
962 028	Kierspe, Stadt
962 032	Lüdenscheid, Stadt	40 088	+ 2,4	5 173	-37,1
962 036	Meinerzhagen, Stadt	33 127	+ 3,0	1 271	-23,1
962 040	Menden (Sauerland), Stadt	8 142	- 8,3	800	- 2,9
962 044	Nachrodt-Wiblingwerde	13 579	- 23,8	183	- 8,5
962 048	Neuenrade, Stadt	5 586	- 1,1	713	-52,1
962 052	Plettenberg, Stadt	6 068	+ 5,0	244	+25,1
962 056	Schalksmühle
962 060	Werdohl, Stadt	2 710	- 5,8	307	+11,6
966 000	Kreis Olpe	183 170	-	8 666	- 4,3
966 004	Attendorn, Stadt	34 754	+ 1,5	2 511	-10,9
966 008	Drolshagen, Stadt	4 885	+ 3,1	739	+20,8
966 012	Finnentrop	11 755	+ 2,2	718	+10,5
966 016	Kirchhundem	27 686	- 13,6	1 443	-12,0
966 020	LenneStadt, Stadt	53 014	+ 6,7	2 332	+ 5,0
966 024	Olpe, Stadt	40 238	-	538	-20,6
966 028	Wenden	10 838	+ 0,5	385	-11,3
970 000	Kreis Siegen-Wittgenstein	186 228	+ 0,3	17 607	- 4,8
970 004	Bad Berleburg, Stadt	33 483	+ 2,1	1 325	+11,9
970 008	Burbach	6 803	- 10,2	426	- 3,8
970 012	Erndtebrück
970 016	Freudenberg, Stadt	14 473	- 4,4	1 588	+22,0
970 020	Hilchenbach, Stadt	18 154	+ 1,9	1 038	-11,7
970 024	Kreuztal, Stadt	4 554	+ 6,2	456	+15,4
970 028	Bad Laasphe, Stadt	29 418	- 11,7	3 363	-29,1
970 032	Netphen, Stadt	10 730	+ 7,1	353	+ 2,0
970 036	Neunkirchen
970 040	Siegen, Stadt	53 073	+ 12,7	8 154	+ 4,8
970 044	Wilnsdorf	12 604	- 12,2	584	- 5,0
974 000	Kreis Soest	241 961	+ 1,9	9 984	-11,2
974 004	Anröchte
974 008	Bad Sassendorf	54 506	+ 4,7	481	-31,4
974 012	Ense
974 016	Erwitte, Stadt	12 578	+ 10,2	64	+28,0
974 020	Geseke, Stadt
974 024	Lippetal	1 120	+ 12,6	156	+26,8
974 028	Lippstadt, Stadt	47 120	- 10,9	2 905	-24,7
974 032	Möhnesee	38 754	+ 7,1	1 341	- 2,5
974 036	Rüthen, Stadt	11 375	+ 12,2	464	+41,9
974 040	Soest, Stadt	33 614	+ 0,2	2 298	+16,5
974 044	Warstein, Stadt	15 390	+ 15,9	1 346	-15,2
974 048	Wolver	-	-100,0	-	-
974 052	Werl, Stadt	4 387	- 3,3	367	-21,2
974 056	Wickede (Ruhr)
978 000	Kreis Unna	115 546	+ 2,3	14 537	- 5,5
978 004	Bergkamen, Stadt
978 008	Bönen
978 012	Fröndenberg, Stadt	4 082	- 18,9	307	-33,8
978 016	Holzwickede
978 020	Kamen, Stadt	19 066	- 10,1	2 672	-24,0
978 024	Lünen, Stadt	22 879	+ 12,6	1 391	-35,7
978 028	Schwerte, Stadt	22 792	+ 13,8	777	-16,8
978 032	Selm, Stadt	2 005	- 6,3	109	-77,3
978 036	Unna, Stadt	21 510	+ 2,9	2 931	+ 1,5
978 040	Werne, Stadt	11 092	+ 9,1	2 236	+13,7
900 000	Reg.-Bez. Arnsberg	2 461 421	+ 1,2	294 149	- 9,3
	Nordrhein-Westfalen	12 180 342	+ 3,0	2 215 568	+ 4,8

Anmerkungen siehe Seite 42

stätten nach Verwaltungsbezirken

Oktober 2000

Übernachtungen				Mittlere Aufenthaltsdauer ²⁾		Mittlere Auslastung der Betten ³⁾	Amtliche Schlüsselnummer
aller Gäste	Veränderung ¹⁾	ausländischer Gäste	Veränderung ¹⁾	aller Gäste	ausländischer Gäste		
412 353	- 2,7	31 307	- 22,6	2,2	2,2	31,6	962 000
25 110	- 3,5	1 842	+ 6,8	2,1	2,9	29,3	962 004
31 403	+ 3,7	436	+ 32,5	2,3	2,8	28,1	962 008
4 569	- 19,0	343	- 14,0	1,4	1,7	19,4	962 012
37 084	- 21,4	565	- 9,9	5,4	2,1	40,1	962 016
4 746	- 9,8	804	- 17,3	1,8	2,3	16,9	962 020
65 829	+ 22,9	7 428	- 6,3	1,8	2,1	33,3	962 024
.	962 028
70 290	+ 3,6	9 702	- 39,1	1,8	1,9	32,4	962 032
87 510	- 9,7	3 663	- 32,1	2,6	2,9	35,9	962 036
14 514	- 7,6	1 457	- 21,8	1,8	1,8	24,4	962 040
35 981	- 12,5	469	+ 9,1	2,6	2,6	31,1	962 044
12 729	- 0,1	2 025	- 33,8	2,3	2,8	37,3	962 048
11 491	+ 6,8	746	+ 37,9	1,9	3,1	26,5	962 052
.	962 056
7 507	+ 1,9	1 051	+ 36,3	2,8	3,4	20,1	962 060
479 845	- 2,3	25 035	- 7,4	2,6	2,9	30,1	966 000
76 855	- 2,7	7 191	- 6,8	2,2	2,9	30,7	966 004
12 147	- 5,6	1 972	+ 3,1	2,5	2,7	16,6	966 008
29 351	+ 4,0	2 161	+ 17,1	2,5	3,0	22,8	966 012
88 459	- 10,0	4 511	- 11,4	3,2	3,1	32,8	966 016
144 991	+ 2,9	7 174	- 2,5	2,7	3,1	32,0	966 020
108 258	- 3,8	1 260	- 42,3	2,7	2,3	32,6	966 024
19 784	+ 1,7	766	- 17,4	1,8	2,0	22,1	966 028
896 454	- 1,6	42 292	- 11,9	4,8	2,4	47,9	970 000
428 261	+ 2,8	3 818	+ 14,7	12,8	2,9	66,6	970 004
27 298	- 10,2	912	- 13,7	4,0	2,1	43,9	970 008
.	970 012
27 862	- 10,2	3 942	+ 74,3	1,9	2,5	24,0	970 016
81 668	- 15,2	3 991	- 12,9	4,5	3,8	35,3	970 020
8 675	+ 12,1	905	+ 9,2	1,9	2,0	25,9	970 024
158 829	- 0,2	9 891	- 35,7	5,4	2,9	49,3	970 028
29 925	- 1,0	1 178	- 25,5	2,8	3,3	31,5	970 032
.	970 036
95 909	- 4,1	14 804	- 9,3	1,8	1,8	37,3	970 040
32 497	- 2,3	2 261	+ 35,0	2,6	3,9	35,3	970 044
1 209 583	+ 5,2	23 665	- 7,8	5,0	2,4	47,8	974 000
.	974 004
465 432	+ 11,8	957	- 51,0	8,5	2,0	64,1	974 008
.	974 012
133 003	+ 10,6	659	+179,2	10,6	10,3	58,6	974 016
.	974 020
2 371	+ 2,3	247	- 35,2	2,1	1,6	12,6	974 024
321 207	- 2,5	5 018	- 22,9	6,8	1,7	56,1	974 028
116 105	+ 3,9	6 398	+ 34,2	3,0	4,8	38,1	974 032
28 012	+ 20,8	1 369	+ 27,1	2,5	3,0	30,4	974 036
52 382	- 4,6	4 239	+ 16,7	1,6	1,8	27,3	974 040
31 945	+ 11,3	2 908	- 29,5	2,1	2,2	24,0	974 044
-	-100,0	-	-	-	-	-	974 048
7 057	+ 2,6	558	- 36,7	1,6	1,5	31,8	974 052
.	974 056
216 201	+ 1,7	30 127	- 6,4	1,9	2,1	31,4	978 000
.	978 004
.	978 008
7 513	- 20,2	721	- 38,1	1,8	2,3	24,9	978 012
.	978 016
28 840	- 8,1	3 566	- 33,4	1,5	1,3	36,7	978 020
40 230	+ 1,8	3 034	- 41,2	1,8	2,2	26,3	978 024
50 824	+ 22,4	2 600	+ 4,4	2,2	3,3	45,3	978 028
2 693	- 21,0	164	- 80,8	1,3	1,5	11,6	978 032
39 799	+ 0,4	7 295	+ 2,9	1,9	2,5	32,9	978 036
20 641	+ 10,7	5 392	+ 30,9	1,9	2,4	27,6	978 040
7 907 073	+ 1,8	884 589	- 12,3	3,2	3,0	40,5	900 000
31 346 402	+ 2,8	5 037 412	+ 2,5	2,6	2,3	39,8	

3.2 Leistung der Beherbergungs

Januar bis

Lfd. Nr.	Gemeindeguppe Betriebsart	Ankünfte			
		aller Gäste	Verän- derung ¹⁾	aus- ländischer Gäste	Verän- derung ¹⁾
1	Mineral-, Moor-, Sole- und Thermalbäder	709 795	+10,4	104 232	+15,6
2	Hotels	369 995	+12,5	72 511	+14,2
3	Gasthöfe	12 070	+ 0,5	1 667	+ 5,8
4	Pensionen	52 313	+ 1,8	489	– 8,8
5	Hotels garnis	91 739	+15,7	24 711	+17,8
6	Erholungs-, Ferien- und Schulungsheime	33 881	– 8,3	839	+70,5
7	Ferienhäuser, -wohnungen, -zentren	3 149	–	137	+47,3
8	Hütten, Jugendherbergen u. Ä.	24 730	+15,8	3 640	+28,2
9	Sanatorien und Kurkrankenhäuser	121 918	+10,9	238	+54,5
10	Heilklimatische Kurorte	254 308	+ 5,1	40 463	+15,2
11	Hotels	110 102	+ 2,4	25 039	+14,8
12	Gasthöfe	6 203	+ 2,9	1 208	+ 4,6
13	Pensionen	12 779	+ 6,2	2 532	+19,1
14	Hotels garnis
15	Erholungs-, Ferien- und Schulungsheime	56 551	+ 1,7	271	+15,8
16	Ferienhäuser, -wohnungen, -zentren	44 412	+12,6	10 464	+16,8
17	Hütten, Jugendherbergen u. Ä.	16 064	+15,2	396	+ 2,9
18	Sanatorien und Kurkrankenhäuser
19	Kneippkurorte	217 225	+ 2,7	33 294	+ 6,8
20	Hotels	136 250	+ 1,4	25 270	+ 4,8
21	Gasthöfe	5 862	–11,8	537	–14,6
22	Pensionen	5 744	+ 2,2	466	+ 0,2
23	Hotels garnis
24	Erholungs-, Ferien- und Schulungsheime	21 073	– 1,5	249	+42,3
25	Ferienhäuser, -wohnungen, -zentren	10 802	+13,8	5 203	+18,2
26	Hütten, Jugendherbergen u. Ä.	29 675	+13,4	1 037	+ 2,9
27	Sanatorien und Kurkrankenhäuser
28	Kneippheilstädte	228 234	+ 3,5	19 865	– 0,4
29	Hotels	111 364	+ 1,1	11 972	– 4,3
30	Gasthöfe	17 092	+ 4,1	3 567	+13,2
31	Pensionen	15 489	+ 1,0	1 015	–12,7
32	Hotels garnis	4 520	+22,2	441	+ 2,6
33	Erholungs-, Ferien- und Schulungsheime	27 092	– 7,3	455	–17,0
34	Ferienhäuser, -wohnungen, -zentren	7 401	+11,1	1 472	+ 5,5
35	Hütten, Jugendherbergen u. Ä.	15 916	+ 3,7	719	+15,0
36	Sanatorien und Kurkrankenhäuser	29 360	+23,8	224	+72,3
37	Heilbäder zusammen	1 409 562	+ 7,0	197 854	+12,1
38	Hotels	727 711	+ 6,9	134 792	+10,5
39	Gasthöfe	41 227	+ 0,3	6 979	+ 7,2
40	Pensionen	86 325	+ 2,3	4 502	+ 5,0
41	Hotels garnis	102 408	+14,7	26 236	+18,0
42	Erholungs-, Ferien- und Schulungsheime	138 597	– 3,2	1 814	+25,2
43	Ferienhäuser, -wohnungen, -zentren	65 764	+11,9	17 276	+16,3
44	Hütten, Jugendherbergen u. Ä.	86 385	+12,4	5 792	+19,2
45	Sanatorien und Kurkrankenhäuser	161 145	+13,0	463	+50,3

1) Veränderung gegenüber dem Vorjahreszeitraum in % – 2) Mittlere Aufenthaltsdauer in Tagen = Übernachtungen / Ankünfte – 3) Mittlere Auslastung =

stätten nach Gemeindegruppen und Betriebsarten
Oktober 2000

Übernachtungen				Mittlere Aufenthaltsdauer ²⁾		Mittlere Auslastung der Betten ³⁾	Lfd. Nr.
aller Gäste	Veränderung ¹⁾	ausländischer Gäste	Veränderung ¹⁾	aller Gäste	ausländische Gäste		
4 467 463	+ 7,7	202 497	+ 13,8	6,3	1,9	57,6	1
782 953	+ 7,5	134 493	+ 12,9	2,1	1,9	39,9	2
25 799	+ 1,4	3 061	+ 11,9	2,1	1,8	31,3	3
528 573	– 8,3	3 319	– 46,5	10,1	6,8	41,2	4
190 793	+16,6	48 181	+ 21,3	2,1	1,9	34,6	5
128 484	–10,1	3 147	+ 51,2	3,8	3,8	44,2	6
37 572	+ 3,4	1 790	+109,4	11,9	13,1	22,9	7
54 105	+12,4	6 177	+ 12,9	2,2	1,7	39,3	8
2 719 184	+12,0	2 329	+ 31,3	22,3	9,8	82,8	9
1 044 631	+ 3,0	141 434	+ 3,3	4,1	3,5	38,9	10
300 631	+ 4,4	78 124	+ 1,3	2,7	3,1	33,6	11
22 236	+10,4	3 710	+ 0,3	3,6	3,1	24,4	12
53 967	+ 4,1	7 468	+ 12,7	4,2	2,9	24,1	13
.	14
238 070	– 7,1	498	– 6,0	4,2	1,8	45,5	15
230 282	+ 7,6	49 827	+ 6,1	5,2	4,8	37,6	16
43 960	+ 3,8	644	– 13,0	2,7	1,6	30,9	17
.	18
649 808	+ 1,1	82 379	+ 11,7	3,0	2,5	34,6	19
279 106	+ 1,7	53 674	+ 4,3	2,0	2,1	34,8	20
13 982	– 8,0	1 201	– 17,9	2,4	2,2	15,5	21
22 681	+ 0,5	1 457	+ 18,0	3,9	3,1	18,9	22
.	23
88 474	– 8,9	1 192	+ 42,1	4,2	4,8	37,3	24
56 640	+20,0	21 631	+ 34,5	5,2	4,2	22,1	25
63 169	+ 8,4	1 828	+ 4,4	2,1	1,8	36,2	26
.	27
1 312 032	+ 3,8	79 147	– 3,0	5,7	4,0	48,7	28
360 119	+ 2,3	47 321	– 3,3	3,2	4,0	41,3	29
61 776	+ 2,6	13 535	+ 9,4	3,6	3,8	28,0	30
84 177	– 2,9	4 760	– 6,5	5,4	4,7	32,6	31
9 481	+14,5	898	+ 13,4	2,1	2,0	17,5	32
85 692	– 7,2	2 646	– 20,8	3,2	5,8	39,0	33
47 617	+ 6,6	8 090	– 9,0	6,4	5,5	27,6	34
37 150	– 7,1	1 221	– 29,6	2,3	1,7	31,2	35
626 020	+ 8,0	676	+ 40,8	21,3	3,0	80,5	36
7 473 934	+ 5,7	505 457	+ 7,5	5,3	2,6	49,8	37
1 722 809	+ 4,9	313 612	+ 5,7	2,4	2,3	38,0	38
123 793	+ 2,3	21 507	+ 6,1	3,0	3,1	25,6	39
689 398	– 6,5	17 004	– 11,2	8,0	3,8	36,6	40
216 358	+15,1	51 617	+ 21,0	2,1	2,0	31,4	41
540 720	– 8,1	7 483	+ 10,2	3,9	4,1	42,6	42
372 111	+ 8,8	81 338	+ 11,7	5,7	4,7	30,8	43
198 384	+ 5,1	9 870	+ 1,8	2,3	1,7	34,6	44
3 610 361	+10,7	3 026	+ 31,2	22,4	6,5	82,5	45

Übernachtungen / angebotene Bettentage) * 100

Noch: **3.2 Leistung der Beherbergungs****Januar bis**

Lfd. Nr.	Gemeindeguppe Betriebsart	Ankünfte			
		aller Gäste	Verän- derung ¹⁾	aus- ländischer Gäste	Verän- derung ¹⁾
46	Luftkurorte	457 502	+ 1,6	38 968	+ 2,4
47	Hotels	172 930	+ 3,7	25 734	- 1,9
48	Gasthöfe	27 113	+ 3,1	2 981	- 1,3
49	Pensionen	39 159	+15,2	2 596	+26,9
50	Hotels garnis	6 018	+ 8,7	1 052	- 0,2
51	Erholungs-, Ferien- und Schulungsheime	106 047	- 4,1	1 109	- 1,6
52	Ferienhäuser, -wohnungen, -zentren	17 042	+ 4,6	2 291	+23,2
53	Hütten, Jugendherbergen u. Ä.	76 045	- 3,4	2 790	+26,6
54	Sanatorien und Kurkrankenhäuser	13 148	+ 9,5	415	-20,5
55	Erholungsorte	494 498	- 0,3	48 015	- 7,4
56	Hotels	172 229	- 1,2	32 595	- 7,6
57	Gasthöfe	18 288	+ 4,9	3 362	- 7,3
58	Pensionen	18 674	- 0,3	948	+24,2
59	Hotels garnis	10 758	- 1,4	2 977	-15,8
60	Erholungs-, Ferien- und Schulungsheime	146 976	- 3,6	1 642	+ 1,4
61	Ferienhäuser, -wohnungen, -zentren	18 291	+41,6	3 036	- 0,7
62	Hütten, Jugendherbergen u. Ä.	102 835	- 0,7	3 374	-13,3
63	Sanatorien und Kurkrankenhäuser	6 447	+12,8	81	+47,3
64	Sonstige Gemeinden	9 818 780	+ 2,7	1 930 731	+ 4,5
65	Hotels	5 960 083	+ 2,7	1 317 115	+ 6,8
66	Gasthöfe	147 861	+ 3,7	17 523	+ 4,8
67	Pensionen	86 403	+ 5,1	6 198	+ 2,3
68	Hotels garnis	2 060 784	+ 3,9	456 100	+ 4,0
69	Erholungs-, Ferien- und Schulungsheime	813 050	+ 1,9	26 999	+35,0
70	Ferienhäuser, -wohnungen, -zentren	194 963	+ 4,5	46 485	-38,3
71	Hütten, Jugendherbergen u. Ä.	527 242	- 1,8	59 896	+ 3,5
72	Sanatorien und Kurkrankenhäuser	28 394	+ 6,9	415	+406,1
73	Nordrhein-Westfalen	12 180 342	+ 3,0	2 215 568	+ 4,8
74	Hotels	7 032 953	+ 3,0	1 510 236	+ 6,6
75	Gasthöfe	234 489	+ 3,1	30 845	+ 3,3
76	Pensionen	230 561	+ 5,1	14 244	+ 8,3
77	Hotels garnis	2 179 968	+ 4,4	486 365	+ 4,5
78	Erholungs-, Ferien- und Schulungsheime	1 204 670	+ 0,1	31 564	+30,5
79	Ferienhäuser, -wohnungen, -zentren	296 060	+ 7,9	69 088	-27,4
80	Hütten, Jugendherbergen u. Ä.	792 507	- 0,4	71 852	+ 4,4
81	Sanatorien und Kurkrankenhäuser	209 134	+11,9	1 374	+42,1

stätten nach Gemeindegruppen und Betriebsarten
Oktober 2000

Übernachtungen				Mittlere Aufenthaltsdauer ²⁾		Mittlere Auslastung der Betten ³⁾	Lfd. Nr.
aller Gäste	Veränderung ¹⁾	ausländischer Gäste	Veränderung ¹⁾	aller Gäste	ausländische Gäste		
1 622 405	+ 1,7	127 368	+ 3,4	3,5	3,3	35,3	46
380 585	+ 1,4	60 369	+ 1,0	2,2	2,3	26,9	47
70 253	- 2,1	7 742	- 10,9	2,6	2,6	20,9	48
187 815	+ 3,7	10 188	+ 24,7	4,8	3,9	34,1	49
13 746	+ 7,7	2 022	+ 2,5	2,3	1,9	29,1	50
388 199	+ 0,5	12 129	+ 11,3	3,7	10,9	44,4	51
106 192	- 4,1	17 571	+ 11,9	6,2	7,7	23,9	52
187 196	-	5 439	+ 57,3	2,5	1,9	34,0	53
288 419	+ 6,8	11 908	- 17,7	21,9	28,7	74,9	54
1 480 648	- 4,4	143 619	- 19,5	3,0	3,0	34,0	55
381 655	- 3,1	90 796	- 6,4	2,2	2,8	29,4	56
40 679	- 5,2	8 462	- 13,8	2,2	2,5	19,3	57
81 890	+ 0,6	4 109	+ 49,4	4,4	4,3	31,4	58
20 720	- 1,6	6 371	+ 0,3	1,9	2,1	26,0	59
493 352	- 2,0	6 639	- 9,9	3,4	4,0	41,6	60
83 751	-35,6	14 995	- 66,7	4,6	4,9	20,0	61
244 588	+ 0,6	11 030	+ 20,4	2,4	3,3	36,3	62
134 013	+ 0,8	1 217	+ 28,2	20,8	15,0	58,5	63
20 769 415	+ 2,5	4 260 968	+ 2,9	2,1	2,2	37,9	64
10 518 779	+ 3,2	2 607 758	+ 7,1	1,8	2,0	36,5	65
370 449	+ 3,8	51 254	+ 5,3	2,5	2,9	19,9	66
348 462	+ 3,6	39 683	+ 25,7	4,0	6,4	34,8	67
4 249 461	+ 4,2	1 144 831	+ 4,9	2,1	2,5	36,9	68
2 585 129	- 2,8	99 001	- 4,6	3,2	3,7	41,2	69
898 058	+ 4,4	218 541	- 36,2	4,6	4,7	55,2	70
1 058 333	+ 0,3	93 763	+ 7,6	2,0	1,6	38,8	71
740 744	+ 0,7	6 137	+434,6	26,1	14,8	78,0	72
31 346 402	+ 2,8	5 037 412	+ 2,5	2,6	2,3	39,8	73
13 003 828	+ 3,2	3 072 535	+ 6,3	1,8	2,0	36,1	74
605 174	+ 2,1	88 965	+ 1,7	2,6	2,9	20,9	75
1 307 565	- 2,1	70 984	+ 15,2	5,7	5,0	35,4	76
4 500 285	+ 4,7	1 204 841	+ 5,5	2,1	2,5	36,5	77
4 007 400	- 3,1	125 252	- 2,8	3,3	4,0	41,7	78
1 460 112	+ 1,2	332 445	- 30,2	4,9	4,8	39,5	79
1 688 501	+ 0,8	120 102	+ 9,7	2,1	1,7	37,3	80
4 773 537	+ 8,5	22 288	+ 18,1	22,8	16,2	80,4	81

3.3 Leistung der Beherbergungsstätten

Januar bis

Lfd. Nr.	Reisegebiet Betriebsart	Ankünfte			
		aller Gäste	Verän- derung ¹⁾	aus- ländischer Gäste	Verän- derung ¹⁾
1	Eifel und Region Aachen	882 340	+ 7,9	180 082	+ 7,9
2	Hotels	452 750	+ 8,5	123 177	+ 7,9
3	Gasthöfe	18 597	+ 3,0	3 464	- 5,2
4	Pensionen	11 050	- 5,4	2 093	- 5,8
5	Hotels garnis	126 404	+ 5,4	30 632	+ 3,6
6	Erholungs-, Ferien- und Schulungsheime	140 553	+15,4	9 552	+92,5
7	Ferienhäuser, -wohnungen, -zentren	15 856	+42,1	4 616	-16,3
8	Hütten, Jugendherbergen u. Ä.	101 297	- 1,0	6 194	- 6,0
9	Sanatorien und Kurkrankenhäuser	15 833	+ 3,6	354	+50,0
10	Niederrhein	1 161 804	- 0,1	212 588	+ 9,7
11	Hotels	774 673	+ 0,9	167 905	+11,1
12	Gasthöfe	21 133	+12,2	2 514	- 5,6
13	Pensionen	13 598	+19,2	919	+13,7
14	Hotels garnis	179 557	+ 2,4	33 617	+ 4,4
15	Erholungs-, Ferien- und Schulungsheime	104 867	-11,6	2 715	- 0,3
16	Ferienhäuser, -wohnungen, -zentren
17	Hütten, Jugendherbergen u. Ä.	65 740	- 4,5	4 893	+16,9
18	Sanatorien und Kurkrankenhäuser
19	Münsterland	969 907	+ 2,3	83 323	+10,8
20	Hotels	610 779	+ 1,2	59 339	+ 2,3
21	Gasthöfe	24 375	+ 1,4	2 800	+18,7
22	Pensionen	31 875	+ 1,3	1 701	+16,9
23	Hotels garnis	87 323	+10,2	13 526	+50,2
24	Erholungs-, Ferien- und Schulungsheime	150 861	+ 0,4	2 710	+65,6
25	Ferienhäuser, -wohnungen, -zentren	6 788	+10,0	685	+46,7
26	Hütten, Jugendherbergen u. Ä.
27	Sanatorien und Kurkrankenhäuser
28	Teutoburger Wald	1 415 107	+ 8,5	141 454	+11,1
29	Hotels	815 996	+ 8,0	101 668	+ 7,1
30	Gasthöfe	37 642	+ 1,6	3 338	+ 3,0
31	Pensionen	75 359	+ 5,5	1 677	+13,0
32	Hotels garnis	141 275	+36,0	23 549	+50,6
33	Erholungs-, Ferien- und Schulungsheime	120 743	- 1,6	2 244	+32,7
34	Ferienhäuser, -wohnungen, -zentren	24 448	-11,0	3 654	-40,7
35	Hütten, Jugendherbergen u. Ä.	94 885	+ 3,7	4 725	+31,4
36	Sanatorien und Kurkrankenhäuser	104 759	+10,7	599	- 3,5
37	Sauerland	1 406 473	+ 3,4	164 812	-13,8
38	Hotels	565 563	+ 2,6	79 406	- 4,1
39	Gasthöfe	74 812	+ 3,5	12 061	+ 3,6
40	Pensionen	72 561	+ 5,5	5 586	+11,4
41	Hotels garnis	45 929	+ 6,3	5 015	- 9,5
42	Erholungs-, Ferien- und Schulungsheime	242 106	- 1,4	1 736	+16,8
43	Ferienhäuser, -wohnungen, -zentren	244 276	+ 8,6	58 579	-28,9
44	Hütten, Jugendherbergen u. Ä.	121 518	+ 0,1	2 419	+ 3,3
45	Sanatorien und Kurkrankenhäuser	39 708	+19,3	10	-73,0
46	Siegerland-Wittgenstein	186 228	+ 0,3	17 607	- 4,8
47	Hotels	102 736	+ 2,6	15 133	- 7,3
48	Gasthöfe	7 706	- 1,7	576	+32,1
49	Pensionen	6 960	- 2,7	618	+14,2
50	Hotels garnis	8 852	- 2,2	788	+42,5
51	Erholungs-, Ferien- und Schulungsheime	31 347	- 8,4	259	-21,5
52	Ferienhäuser, -wohnungen, -zentren	1 085	-20,3	84	-50,3
53	Hütten, Jugendherbergen u. Ä.	5 518	-14,1	146	- 0,7
54	Sanatorien und Kurkrankenhäuser	22 024	+13,3	3	-40,0

1) Veränderung gegenüber dem Vorjahreszeitraum in % – 2) Mittlere Aufenthaltsdauer in Tagen = Übernachtungen / Ankünfte – 3) Mittlere Auslastung =

nach Reisegebieten und Betriebsarten

Oktober 2000

Übernachtungen				Mittlere Aufenthaltsdauer ²⁾		Mittlere Auslastung der Betten ³⁾	Lfd. Nr.
aller Gäste	Veränderung ¹⁾	ausländischer Gäste	Veränderung ¹⁾	aller Gäste	ausländischer Gäste		
2 252 137	- 0,1	399 449	- 5,7	2,6	2,2	36,3	1
852 361	+ 5,6	237 982	+ 1,5	1,9	1,9	33,1	2
41 364	+ 1,8	7 753	- 9,8	2,2	2,2	19,4	3
53 096	+13,9	21 628	+47,8	4,8	10,3	29,6	4
249 280	+ 7,5	61 958	+ 5,7	2,0	2,0	31,4	5
448 499	- 5,0	37 670	-16,0	3,2	3,9	42,6	6
64 689	-39,2	17 815	-63,4	4,1	3,9	17,4	7
256 045	+ 0,2	11 518	+ 0,4	2,5	1,9	40,9	8
286 803	- 2,6	3 125	+20,0	18,1	8,8	73,2	9
2 375 001	+ 1,0	459 803	+ 8,0	2,0	2,2	34,0	10
1 396 855	+ 1,4	344 901	+10,2	1,8	2,1	33,4	11
54 202	+20,9	6 897	+ 9,2	2,6	2,7	23,1	12
42 202	+14,7	3 404	+27,7	3,1	3,7	35,4	13
375 738	+ 1,3	87 558	+ 0,4	2,1	2,6	30,3	14
281 723	- 8,9	8 139	-26,8	2,7	3,0	38,5	15
.	16
157 934	+ 4,7	8 585	+59,2	2,4	1,8	41,3	17
.	18
2 184 272	- 0,4	168 108	+10,0	2,3	2,0	34,0	19
1 021 260	-	109 791	+ 3,0	1,7	1,9	29,7	20
48 549	+ 2,1	6 690	+32,2	2,0	2,4	17,7	21
129 021	- 1,8	6 088	+35,1	4,0	3,6	38,8	22
146 342	+ 7,7	21 038	+29,5	1,7	1,6	29,6	23
656 084	- 2,6	12 192	+26,0	4,3	4,5	45,5	24
43 755	+ 2,8	7 440	+31,4	6,4	10,9	35,3	25
.	26
.	27
5 694 935	+ 6,4	340 052	+ 9,2	4,0	2,4	43,0	28
1 588 355	+ 6,4	214 713	+10,9	1,9	2,1	32,9	29
94 410	- 2,9	10 774	- 1,0	2,5	3,2	18,7	30
560 687	- 6,4	9 014	-14,7	7,4	5,4	36,4	31
268 954	+30,4	48 049	+40,3	1,9	2,0	32,9	32
405 814	- 4,7	9 930	+34,6	3,4	4,4	38,1	33
160 686	-11,7	24 548	-19,8	6,6	6,7	21,1	34
222 769	+ 3,0	10 162	+10,6	2,3	2,2	30,8	35
2 393 260	+12,2	12 862	-14,0	22,8	21,5	79,7	36
5 349 171	+ 3,1	603 836	-16,2	3,8	3,7	40,9	37
1 388 774	+ 2,5	241 000	- 2,4	2,5	3,0	33,9	38
220 589	+ 2,0	37 918	+ 0,6	2,9	3,1	23,8	39
432 455	- 1,0	21 190	+ 7,6	6,0	3,8	35,4	40
97 013	+ 6,7	10 736	-13,3	2,1	2,1	29,9	41
910 181	- 1,4	11 630	+ 1,2	3,8	6,7	42,0	42
1 165 643	+ 7,4	275 606	-28,9	4,8	4,7	50,2	43
282 192	- 1,4	5 575	+11,1	2,3	2,3	28,4	44
852 324	+ 7,6	181	+14,2	21,5	18,1	82,6	45
896 454	- 1,6	42 292	-11,9	4,8	2,4	47,9	46
184 888	- 5,1	33 047	-15,0	1,8	2,2	30,5	47
20 007	+ 8,3	2 373	+59,5	2,6	4,1	17,2	48
32 904	- 5,1	2 525	+ 8,5	4,7	4,1	31,7	49
17 027	-16,2	2 366	+45,5	1,9	3,0	26,0	50
104 707	-11,2	801	-49,2	3,3	3,1	42,4	51
6 621	-44,5	573	-65,2	6,1	6,8	16,3	52
13 640	- 6,5	506	+65,9	2,5	3,5	23,5	53
516 660	+ 3,6	101	-25,7	23,5	33,7	81,3	54

Übernachtungen / angebotene Bettentage) * 100

Noch: **3.3 Leistung der Beherbergungsstätten****Januar bis**

Lfd. Nr.	Reisegebiet Betriebsart	Ankünfte			
		aller Gäste	Verän- derung ¹⁾	aus- ländischer Gäste	Verän- derung ¹⁾
55	Bergisches Land	1 080 691	+ 2,3	177 545	+ 13,2
56	Hotels	631 574	+ 8,1	134 027	+ 17,1
57	Gasthöfe	7 518	- 14,5	921	- 16,4
58	Pensionen	3 435	- 9,4	224	- 6,7
59	Hotels garnis	176 500	- 6,3	34 765	+ 4,1
60	Erholungs-, Ferien- und Schulungsheime	177 729	- 1,6	4 974	+ 4,4
61	Ferienhäuser, -wohnungen, -zentren	900	- 56,4	56	+ 80,6
62	Hütten, Jugendherbergen u. Ä.	68 661	- 9,3	2 561	- 9,8
63	Sanatorien und Kurkrankenhäuser	14 374	+ 14,3	17	+112,5
64	Bonn und Rhein-Sieg-Kreis	888 781	- 1,3	125 806	- 4,8
65	Hotels	531 291	- 0,8	79 040	- 7,1
66	Gasthöfe	13 515	- 8,8	1 043	- 32,4
67	Pensionen
68	Hotels garnis	179 237	- 0,4	32 425	- 5,0
69	Erholungs-, Ferien- und Schulungsheime	120 422	+ 1,7	4 982	+ 26,4
70	Ferienhäuser, -wohnungen, -zentren
71	Hütten, Jugendherbergen u. Ä.	35 441	- 16,1	7 724	+ 16,4
72	Sanatorien und Kurkrankenhäuser	1 351	+ 8,5	-	-
73	Köln	1 467 548	+ 3,8	473 471	+ 5,9
74	Hotels	820 195	+ 4,1	302 737	+ 8,6
75	Gasthöfe	7 922	+ 56,8	2 335	+118,2
76	Pensionen
77	Hotels garnis	499 712	+ 5,0	137 026	+ 0,7
78	Erholungs-, Ferien- und Schulungsheime
79	Ferienhäuser, -wohnungen, -zentren
80	Hütten, Jugendherbergen u. Ä.	131 572	- 3,3	30 760	+ 0,6
81	Sanatorien und Kurkrankenhäuser	-	-	-	-
82	Düsseldorf	1 068 985	+ 4,3	401 829	+ 8,2
83	Hotels	626 316	+ 3,5	266 216	+ 10,7
84	Gasthöfe	1 194	+342,2	72	- 14,3
85	Pensionen	2 615	+ 3,7	335	+ 29,8
86	Hotels garnis	409 904	+ 5,7	128 650	+ 3,4
87	Erholungs-, Ferien- und Schulungsheime
88	Ferienhäuser, -wohnungen, -zentren
89	Hütten, Jugendherbergen u. Ä.
90	Sanatorien und Kurkrankenhäuser	-	-	-	-
91	Ruhrgebiet	1 652 478	+ 0,2	237 051	+ 1,2
92	Hotels	1 101 080	- 1,6	181 588	+ 0,3
93	Gasthöfe	20 075	- 1,6	1 721	- 17,2
94	Pensionen	1 909	+390,7	184	+534,5
95	Hotels garnis	325 275	- 0,1	46 372	+ 3,5
96	Erholungs-, Ferien- und Schulungsheime	108 587	+ 5,4	2 003	- 11,3
97	Ferienhäuser, -wohnungen, -zentren	1 477	+206,4	1 273	+278,9
98	Hütten, Jugendherbergen u. Ä.	85 249	+ 16,6	3 519	- 2,4
99	Sanatorien und Kurkrankenhäuser	8 826	+ 8,0	391	+551,7
100	Nordrhein-Westfalen	12 180 342	+ 3,0	2 215 568	+ 4,8
101	Hotels	7 032 953	+ 3,0	1 510 236	+ 6,6
102	Gasthöfe	234 489	+ 3,1	30 845	+ 3,3
103	Pensionen	230 561	+ 5,1	14 244	+ 8,3
104	Hotels garnis	2 179 968	+ 4,4	486 365	+ 4,5
105	Erholungs-, Ferien- und Schulungsheime	1 204 670	+ 0,1	31 564	+ 30,5
106	Ferienhäuser, -wohnungen, -zentren	296 060	+ 7,9	69 088	- 27,4
107	Hütten, Jugendherbergen u. Ä.	792 507	- 0,4	71 852	+ 4,4
108	Sanatorien und Kurkrankenhäuser	209 134	+ 11,9	1 374	+ 42,1

Anmerkungen siehe Seite 60

nach Reisegebieten und Betriebsarten

Oktober 2000

Übernachtungen				Mittlere Aufenthaltsdauer ²⁾		Mittlere Auslastung der Betten ³⁾	Lfd. Nr.
aller Gäste	Veränderung ¹⁾	ausländischer Gäste	Veränderung ¹⁾	aller Gäste	ausländischer Gäste		
2 652 049	+ 2,8	400 649	+ 13,0	2,5	2,3	38,1	55
1 182 087	+ 8,9	287 289	+ 17,6	1,9	2,1	34,7	56
19 257	- 12,5	2 537	- 16,8	2,6	2,8	19,1	57
15 782	+ 4,0	950	- 4,5	4,6	4,2	20,3	58
365 428	- 5,1	86 308	+ 4,8	2,1	2,5	32,8	59
531 109	- 5,2	14 800	- 13,8	3,0	3,0	40,3	60
3 999	- 43,5	564	+166,0	4,4	10,1	21,0	61
181 327	- 1,3	7 845	+ 26,8	2,6	3,1	36,0	62
353 060	+ 9,8	356	+ 59,6	24,6	20,9	84,4	63
1 914 989	- 1,3	324 577	- 1,7	2,2	2,6	37,0	64
943 055	-	177 273	- 5,3	1,8	2,2	35,4	65
36 643	- 13,2	3 307	- 35,6	2,7	3,2	19,6	66
.	67
420 036	- 4,0	105 843	- 2,4	2,3	3,3	37,5	68
366 418	+ 0,7	22 399	+ 37,2	3,0	4,5	42,0	69
.	70
79 338	- 7,1	13 540	+ 23,7	2,2	1,8	41,1	71
51 252	+ 1,8	-	-	37,9	-	62,7	72
2 609 331	+ 4,1	912 790	+ 5,1	1,8	1,9	48,1	73
1 387 607	+ 3,9	547 163	+ 7,2	1,7	1,8	48,8	74
18 311	+ 47,5	5 593	+ 62,5	2,3	2,4	24,3	75
.	76
1 013 608	+ 5,0	323 372	+ 1,8	2,0	2,4	45,3	77
.	78
.	79
171 338	-	34 712	+ 2,9	1,3	1,1	74,9	80
-	-	-	-	-	-	-	81
2 063 988	+ 6,3	858 019	+ 9,1	1,9	2,1	44,7	82
1 106 179	+ 4,2	502 634	+ 9,7	1,8	1,9	47,5	83
2 012	+134,0	307	+ 6,2	1,7	4,3	17,3	84
8 780	+ 11,7	1 903	+ 25,0	3,4	5,7	40,4	85
893 738	+ 9,1	338 981	+ 8,6	2,2	2,6	41,5	86
.	87
.	88
.	89
-	-	-	-	-	-	-	90
3 354 075	+ 2,7	527 837	+ 7,5	2,0	2,2	38,4	91
1 952 407	+ 1,2	376 742	+ 5,9	1,8	2,1	38,6	92
49 830	- 0,2	4 816	- 12,3	2,5	2,8	20,4	93
6 474	+264,7	1 046	+833,9	3,4	5,7	28,2	94
653 121	+ 2,8	118 632	+ 7,1	2,0	2,6	32,9	95
288 045	+ 5,6	6 435	- 18,6	2,7	3,2	42,9	96
5 900	+125,5	4 998	+211,2	4,0	3,9	21,2	97
163 129	+ 7,6	9 505	+ 9,4	1,9	2,7	35,7	98
235 169	+ 4,8	5 663	+661,2	26,6	14,5	87,3	99
31 346 402	+ 2,8	5 037 412	+ 2,5	2,6	2,3	39,8	100
13 003 828	+ 3,2	3 072 535	+ 6,3	1,8	2,0	36,1	101
605 174	+ 2,1	88 965	+ 1,7	2,6	2,9	20,9	102
1 307 565	- 2,1	70 984	+ 15,2	5,7	5,0	35,4	103
4 500 285	+ 4,7	1 204 841	+ 5,5	2,1	2,5	36,5	104
4 007 400	- 3,1	125 252	- 2,8	3,3	4,0	41,7	105
1 460 112	+ 1,2	332 445	- 30,2	4,9	4,8	39,5	106
1 688 501	+ 0,8	120 102	+ 9,7	2,1	1,7	37,3	107
4 773 537	+ 8,5	22 288	+ 18,1	22,8	16,2	80,4	108

3.4 Leistung der Beherbergungsstätten nach Reisegebieten und Herkunftsländern

Januar bis Oktober 2000

Reisegebiet Herkunftsland (ständiger Wohnsitz)	Ankünfte		Übernachtungen			Mittlere Aufenthalts- dauer ³⁾
	aller Gäste	Verän- derung ¹⁾	aller Gäste	Verän- derung ¹⁾	Anteil ²⁾	
Eifel und Region Aachen	882 340	+ 7,9	2 252 137	- 0,1	100	2,6
Bundesrepublik Deutschland	702 258	+ 7,9	1 852 688	+ 1,2	82,3	2,6
darunter Nordrhein-Westfalen	275 144	-	920 878	- 4,4	40,9	3,3
Ausland	180 082	+ 7,9	399 449	- 5,7	17,7	2,2
Europa	134 713	- 0,3	299 027	- 11,0	74,9	2,2
EU-Länder	111 892	- 2,5	227 405	- 16,7	56,9	2,0
Belgien	20 731	- 9,5	52 437	- 12,7	13,1	2,5
Dänemark	4 317	+ 16,7	7 142	+ 19,8	1,8	1,7
Finnland	1 655	+ 5,6	3 116	+ 2,7	0,8	1,9
Frankreich	12 393	- 6,8	20 470	- 13,0	5,1	1,7
Griechenland	992	+ 6,3	2 849	+ 15,3	0,7	2,9
Großbritannien und Nordirland	27 369	+ 4,7	47 396	+ 1,3	11,9	1,7
Republik Irland	603	- 29,2	1 347	- 21,3	0,3	2,2
Italien	6 345	- 2,7	14 399	- 15,1	3,6	2,3
Luxemburg	1 037	- 10,9	2 110	- 65,4	0,5	2,0
Niederlande	21 125	- 8,1	45 500	- 39,4	11,4	2,2
Österreich	4 772	+ 10,7	9 096	+ 2,8	2,3	1,9
Portugal	815	+ 39,1	2 241	+ 27,3	0,6	2,7
Schweden	5 726	+ 4,6	11 620	+ 17,9	2,9	2,0
Spanien	4 012	- 7,5	7 682	- 30,0	1,9	1,9
Baltische Staaten	1 075	+ 61,7	2 765	+ 10,8	0,7	2,6
Island	163	+ 10,9	317	- 56,5	0,1	1,9
Norwegen	1 962	+ 27,7	3 597	+ 26,2	0,9	1,8
Polen	3 788	+ 6,8	8 333	- 11,6	2,1	2,2
Russland	1 891	+ 2,0	4 914	+ 9,9	1,2	2,6
Schweiz	4 045	- 10,3	7 626	- 13,1	1,9	1,9
Tschechische Republik	2 403	+ 1,0	5 389	+ 13,5	1,3	2,2
Türkei	1 411	- 14,8	2 886	- 9,1	0,7	2,0
Ungarn	1 467	+ 10,2	3 763	+ 2,0	0,9	2,6
Sonstige europäische Länder	4 616	+ 66,8	32 032	+ 41,3	8,0	6,9
Afrika	2 818	+ 29,3	11 985	- 19,8	3,0	4,3
Republik Südafrika	377	- 3,3	1 309	+ 38,4	0,3	3,5
Sonstige afrikanische Länder	2 441	+ 36,4	10 676	- 23,7	2,7	4,4
Asien	25 320	+ 69,7	50 591	+ 27,0	12,7	2,0
Arabische Golfstaaten	1 610	+ 32,8	6 533	- 7,8	1,6	4,1
Volksrepublik China und Hongkong	3 513	+107,6	6 623	+ 55,1	1,7	1,9
Israel	1 141	+ 16,9	2 752	+ 17,8	0,7	2,4
Japan	3 419	+ 42,6	7 656	+ 55,1	1,9	2,2
Südkorea	771	+112,4	1 357	- 7,0	0,3	1,8
Taiwan	4 564	+ 71,7	6 810	+ 5,2	1,7	1,5
Sonstige asiatische Länder	10 302	+ 83,2	18 860	+ 42,2	4,7	1,8
Amerika	13 553	+ 25,8	31 469	+ 23,5	7,9	2,3
Kanada	1 351	+ 18,5	2 503	+ 6,0	0,6	1,9
USA	10 137	+ 23,7	21 496	+ 17,0	5,4	2,1
Mittelamerika und Karibik	413	+ 50,7	1 068	+ 22,6	0,3	2,6
Brasilien	718	+ 29,1	3 032	+112,8	0,8	4,2
Sonstige südamerikanische Länder	934	+ 54,1	3 370	+ 37,4	0,8	3,6
Australien, Neuseeland und Ozeanien	818	+ 11,6	1 892	+ 1,6	0,5	2,3
Ohne Angabe	2 860	- 9,6	4 485	- 18,8	1,1	1,6

1) Veränderung gegenüber dem Vorjahreszeitraum in % – 2) Bei Übernachtungen von Gästen aus der Bundesrepublik Deutschland und dem Ausland: Anteil an allen Übernachtungen im Bundesgebiet; sonst: Anteil an allen Übernachtungen am Ausland zusammen. – 3) Mittlere Aufenthaltsdauer in Tagen = Übernachtungen / Ankünfte

Noch: **3.4 Leistung der Beherbergungsstätten nach Reisegebieten und Herkunftsländern**

Januar bis Oktober 2000

Reisegebiet Herkunftsland (ständiger Wohnsitz)	Ankünfte		Übernachtungen			Mittlere Aufenthalts- dauer ³⁾
	aller Gäste	Verän- derung ¹⁾	aller Gäste	Verän- derung ¹⁾	Anteil ²⁾	
Niederrhein	1 161 804	– 0,1	2 375 001	+ 1,0	100	2,0
Bundesrepublik Deutschland	949 216	– 2,0	1 915 198	– 0,6	80,6	2,0
darunter Nordrhein-Westfalen	249 044	– 9,1	597 876	– 5,6	25,2	2,4
Ausland	212 588	+ 9,7	459 803	+ 8,0	19,4	2,2
Europa	167 148	+ 6,9	344 473	+ 5,4	74,9	2,1
EU-Länder	137 854	+ 8,0	270 513	+ 6,2	58,8	2,0
Belgien	11 689	+12,5	20 578	+16,6	4,5	1,8
Dänemark	4 886	+ 4,6	11 338	+21,9	2,5	2,3
Finnland	1 852	+29,2	3 230	+ 1,2	0,7	1,7
Frankreich	13 493	– 1,1	25 477	– 0,6	5,5	1,9
Griechenland	1 164	–11,1	3 164	–10,4	0,7	2,7
Großbritannien und Nordirland	28 386	– 1,1	57 654	– 4,7	12,5	2,0
Republik Irland	790	–18,5	1 752	–11,7	0,4	2,2
Italien	10 998	+ 0,5	25 916	+ 0,9	5,6	2,4
Luxemburg	1 336	+27,7	2 165	+ 1,2	0,5	1,6
Niederlande	44 496	+24,8	73 438	+20,5	16,0	1,7
Österreich	7 025	+ 0,3	18 001	– 1,3	3,9	2,6
Portugal	1 773	+44,7	6 227	+89,3	1,4	3,5
Schweden	4 984	–11,4	8 585	– 6,8	1,9	1,7
Spanien	4 982	– 0,8	12 988	– 3,4	2,8	2,6
Baltische Staaten	946	+10,4	2 041	+16,4	0,4	2,2
Island	232	–20,0	779	+29,8	0,2	3,4
Norwegen	1 574	– 7,4	3 396	+ 7,1	0,7	2,2
Polen	4 317	–11,4	12 359	–25,3	2,7	2,9
Russland	2 532	+ 4,3	8 853	+ 2,2	1,9	3,5
Schweiz	9 564	+ 9,0	18 888	+21,7	4,1	2,0
Tschechische Republik	2 288	–10,3	7 380	– 0,2	1,6	3,2
Türkei	3 416	– 2,9	8 495	– 0,5	1,8	2,5
Ungarn	1 185	– 8,6	2 870	+ 1,2	0,6	2,4
Sonstige europäische Länder	3 240	+29,0	8 899	+24,6	1,9	2,7
Afrika	2 107	+38,4	6 463	+51,4	1,4	3,1
Republik Südafrika	965	+95,7	2 501	+93,4	0,5	2,6
Sonstige afrikanische Länder	1 142	+11,0	3 962	+33,1	0,9	3,5
Asien	11 664	+ 9,3	33 977	+13,7	7,4	2,9
Arabische Golfstaaten	554	+15,4	2 435	+63,3	0,5	4,4
Volksrepublik China und Hongkong	1 815	– 5,5	5 923	–14,6	1,3	3,3
Israel	1 265	+15,1	4 497	+64,4	1,0	3,6
Japan	3 958	+25,3	10 142	+35,9	2,2	2,6
Südkorea	980	–11,4	2 593	–16,6	0,6	2,6
Taiwan	409	+ 6,5	1 209	– 9,2	0,3	3,0
Sonstige asiatische Länder	2 683	+ 6,4	7 178	+ 5,2	1,6	2,7
Amerika	18 866	+20,1	50 382	+ 7,1	11,0	2,7
Kanada	1 640	+ 1,9	4 384	+ 1,5	1,0	2,7
USA	15 019	+24,1	37 694	+ 2,8	8,2	2,5
Mittelamerika und Karibik	379	– 7,6	1 205	+ 5,1	0,3	3,2
Brasilien	1 048	+18,6	4 067	+36,8	0,9	3,9
Sonstige südamerikanische Länder	780	+11,6	3 032	+56,9	0,7	3,9
Australien, Neuseeland und Ozeanien	1 025	+ 8,4	2 449	–17,6	0,5	2,4
Ohne Angabe	11 778	+38,7	22 059	+51,2	4,8	1,9

Anmerkungen siehe Seite 66

Noch: **3.4 Leistung der Beherbergungsstätten nach Reisegebieten und Herkunftsländern**

Januar bis Oktober 2000

Reisegebiet Herkunftsland (ständiger Wohnsitz)	Ankünfte		Übernachtungen			Mittlere Aufenthalts- dauer ³⁾
	aller Gäste	Verän- derung ¹⁾	aller Gäste	Verän- derung ¹⁾	Anteil ²⁾	
Münsterland	969 907	+ 2,3	2 184 272	- 0,4	100	2,3
Bundesrepublik Deutschland	886 584	+ 1,5	2 016 164	- 1,1	92,3	2,3
darunter Nordrhein-Westfalen	380 799	-	989 657	- 2,3	45,3	2,6
Ausland	83 323	+ 10,8	168 108	+10,0	7,7	2,0
Europa	71 077	+ 13,1	138 745	+10,8	82,5	2,0
EU-Länder	54 734	+ 13,3	99 454	+11,4	59,2	1,8
Belgien	3 755	+ 18,8	7 240	+26,5	4,3	1,9
Dänemark	8 767	+ 45,7	10 836	+34,5	6,4	1,2
Finnland	1 003	- 11,6	1 689	-30,8	1,0	1,7
Frankreich	4 704	+ 3,9	8 884	+ 5,5	5,3	1,9
Griechenland	370	+ 20,5	809	+54,1	0,5	2,2
Großbritannien und Nordirland	7 851	+ 24,9	16 055	+22,3	9,6	2,0
Republik Irland	343	+ 55,2	632	- 2,5	0,4	1,8
Italien	2 840	- 1,5	5 288	-18,5	3,1	1,9
Luxemburg	493	-	890	+ 0,8	0,5	1,8
Niederlande	14 990	+ 3,1	29 390	+ 5,5	17,5	2,0
Österreich	2 565	+ 8,5	6 195	+29,3	3,7	2,4
Portugal	355	+ 27,2	910	+18,0	0,5	2,6
Schweden	5 090	+ 10,9	7 176	+14,5	4,3	1,4
Spanien	1 608	+ 7,1	3 460	+ 6,3	2,1	2,2
Baltische Staaten	535	- 2,2	1 210	-26,6	0,7	2,3
Island	73	- 7,6	118	+10,3	0,1	1,6
Norwegen	1 702	- 0,9	2 481	+ 4,7	1,5	1,5
Polen	4 745	+ 0,4	12 599	- 0,5	7,5	2,7
Russland	1 125	- 2,3	3 794	- 6,3	2,3	3,4
Schweiz	3 449	+ 8,6	6 168	+ 3,5	3,7	1,8
Tschechische Republik	1 255	+ 16,9	3 179	+ 1,9	1,9	2,5
Türkei	513	+ 21,6	1 213	+50,1	0,7	2,4
Ungarn	1 117	+ 49,9	2 901	+58,9	1,7	2,6
Sonstige europäische Länder	1 829	+103,7	5 628	+65,1	3,3	3,1
Afrika	331	- 4,3	892	-20,2	0,5	2,7
Republik Südafrika	134	+ 11,7	423	- 3,4	0,3	3,2
Sonstige afrikanische Länder	197	- 12,8	469	-31,0	0,3	2,4
Asien	2 747	+ 5,8	7 086	- 2,1	4,2	2,6
Arabische Golfstaaten	215	+ 5,4	672	-10,3	0,4	3,1
Volksrepublik China und Hongkong	513	+ 32,2	1 477	+37,7	0,9	2,9
Israel	255	- 0,4	598	+ 2,9	0,4	2,3
Japan	1 091	+ 5,6	2 419	+12,8	1,4	2,2
Südkorea	162	+ 29,6	357	+17,8	0,2	2,2
Taiwan	84	- 4,5	228	-20,0	0,1	2,7
Sonstige asiatische Länder	427	- 14,9	1 335	-36,5	0,8	3,1
Amerika	5 216	+ 13,0	13 442	+22,5	8,0	2,6
Kanada	488	+ 3,8	1 529	+45,5	0,9	3,1
USA	3 952	+ 15,8	9 787	+22,3	5,8	2,5
Mittelamerika und Karibik	170	+ 14,1	321	- 8,3	0,2	1,9
Brasilien	390	+ 10,2	1 215	+19,8	0,7	3,1
Sonstige südamerikanische Länder	216	- 5,7	590	+ 6,1	0,4	2,7
Australien, Neuseeland und Ozeanien	417	+ 35,8	881	+31,5	0,5	2,1
Ohne Angabe	3 535	- 21,4	7 062	- 6,7	4,2	2,0

Anmerkungen siehe Seite 66

Noch: **3.4 Leistung der Beherbergungsstätten nach Reisegebieten und Herkunftsländern**

Januar bis Oktober 2000

Reisegebiet Herkunftsland (ständiger Wohnsitz)	Ankünfte		Übernachtungen			Mittlere Aufenthalts- dauer ³⁾
	aller Gäste	Verän- derung ¹⁾	aller Gäste	Verän- derung ¹⁾	Anteil ²⁾	
Teutoburger Wald	1 415 107	+ 8,5	5 694 935	+ 6,4	100	4,0
Bundesrepublik Deutschland	1 273 653	+ 8,2	5 354 883	+ 6,2	94,0	4,2
darunter Nordrhein-Westfalen	454 009	+ 3,5	2 693 743	+ 0,2	47,3	5,9
Ausland	141 454	+ 11,1	340 052	+ 9,2	6,0	2,4
Europa	112 982	+ 10,8	278 022	+ 8,1	81,8	2,5
EU-Länder	87 870	+ 11,7	201 876	+ 11,0	59,4	2,3
Belgien	7 415	+ 21,9	14 479	+ 26,6	4,3	2,0
Dänemark	8 169	+ 7,6	18 050	+ 0,4	5,3	2,2
Finnland	1 209	+ 3,9	2 500	+ 18,3	0,7	2,1
Frankreich	8 897	+ 25,2	16 683	+ 23,0	4,9	1,9
Griechenland	745	- 19,8	1 655	- 21,0	0,5	2,2
Großbritannien und Nordirland	15 202	+ 3,3	32 417	-	9,5	2,1
Republik Irland	671	+100,9	1 659	+120,3	0,5	2,5
Italien	5 757	- 1,3	12 059	- 2,8	3,5	2,1
Luxemburg	1 350	+101,2	2 701	+107,5	0,8	2,0
Niederlande	24 651	+ 10,1	67 853	+ 6,9	20,0	2,8
Österreich	4 991	+ 2,8	12 361	+ 16,0	3,6	2,5
Portugal	1 199	+ 75,8	4 054	+ 80,5	1,2	3,4
Schweden	4 465	+ 11,5	7 857	+ 19,0	2,3	1,8
Spanien	3 149	+ 38,7	7 548	+ 57,7	2,2	2,4
Baltische Staaten	925	+ 18,3	2 363	+ 11,9	0,7	2,6
Island	137	+ 7,0	243	- 10,0	0,1	1,8
Norwegen	1 948	+ 28,0	3 372	+ 31,6	1,0	1,7
Polen	7 784	- 6,6	34 820	- 10,0	10,2	4,5
Russland	2 194	+ 5,4	6 427	- 3,1	1,9	2,9
Schweiz	4 943	+ 10,5	9 487	+ 12,7	2,8	1,9
Tschechische Republik	2 386	+ 24,5	5 905	+ 39,3	1,7	2,5
Türkei	1 459	+ 28,2	3 187	+ 22,5	0,9	2,2
Ungarn	1 383	+ 8,6	4 258	+ 18,4	1,3	3,1
Sonstige europäische Länder	1 953	+ 13,2	6 084	- 4,4	1,8	3,1
Afrika	732	- 7,9	2 191	- 16,8	0,6	3,0
Republik Südafrika	273	- 11,4	873	- 13,5	0,3	3,2
Sonstige afrikanische Länder	459	- 5,7	1 318	- 18,8	0,4	2,9
Asien	6 779	+ 25,7	17 948	+ 30,5	5,3	2,6
Arabische Golfstaaten	342	- 10,7	1 141	- 17,7	0,3	3,3
Volksrepublik China und Hongkong	1 628	+ 62,8	4 640	+ 85,2	1,4	2,9
Israel	666	+ 53,8	2 076	+ 94,6	0,6	3,1
Japan	2 182	+ 15,4	5 422	+ 11,6	1,6	2,5
Südkorea	335	+ 49,6	718	+ 24,4	0,2	2,1
Taiwan	373	+ 25,2	674	+ 3,7	0,2	1,8
Sonstige asiatische Länder	1 253	+ 7,6	3 277	+ 20,7	1,0	2,6
Amerika	9 372	+ 8,9	22 819	+ 10,5	6,7	2,4
Kanada	863	+ 13,7	1 966	+ 3,4	0,6	2,3
USA	7 211	+ 5,9	16 855	+ 8,3	5,0	2,3
Mittelamerika und Karibik	199	- 2,0	585	- 4,4	0,2	2,9
Brasilien	497	+ 41,2	2 143	+ 83,6	0,6	4,3
Sonstige südamerikanische Länder	602	+ 25,4	1 270	- 9,8	0,4	2,1
Australien, Neuseeland und Ozeanien	641	+ 1,4	1 637	+ 23,1	0,5	2,6
Ohne Angabe	10 948	+ 10,2	17 435	+ 10,4	5,1	1,6

Anmerkungen siehe Seite 66

Noch: **3.4 Leistung der Beherbergungsstätten nach Reisegebieten und Herkunftsländern**

Januar bis Oktober 2000

Reisegebiet Herkunftsland (ständiger Wohnsitz)	Ankünfte		Übernachtungen			Mittlere Aufenthalts- dauer ³⁾
	aller Gäste	Verän- derung ¹⁾	aller Gäste	Verän- derung ¹⁾	Anteil ²⁾	
Sauerland	1 406 473	+ 3,4	5 349 171	+ 3,1	100	3,8
Bundesrepublik Deutschland	1 241 661	+ 6,2	4 745 335	+ 6,3	88,7	3,8
darunter Nordrhein-Westfalen	605 694	- 1,2	2 619 936	- 1,4	49,0	4,3
Ausland	164 812	- 13,8	603 836	- 16,2	11,3	3,7
Europa	157 230	- 14,9	581 536	- 17,2	96,3	3,7
EU-Länder	148 580	- 15,6	540 550	- 18,6	89,5	3,6
Belgien	12 778	- 6,5	45 917	- 3,4	7,6	3,6
Dänemark	1 638	- 16,6	4 852	- 18,6	0,8	3,0
Finnland	452	- 27,9	848	- 37,7	0,1	1,9
Frankreich	2 591	- 4,2	6 140	+ 2,3	1,0	2,4
Griechenland	269	- 8,8	561	- 28,1	0,1	2,1
Großbritannien und Nordirland	5 179	- 16,3	15 329	- 19,1	2,5	3,0
Republik Irland	262	- 28,2	547	- 49,8	0,1	2,1
Italien	2 084	- 12,7	4 421	- 28,0	0,7	2,1
Luxemburg	573	- 23,2	1 860	- 25,5	0,3	3,2
Niederlande	117 406	- 15,8	446 627	- 19,5	74,0	3,8
Österreich	1 958	- 15,4	6 574	- 17,0	1,1	3,4
Portugal	257	-	672	- 13,2	0,1	2,6
Schweden	2 158	- 46,0	3 704	- 41,9	0,6	1,7
Spanien	975	- 23,3	2 498	- 32,8	0,4	2,6
Baltische Staaten	245	+ 14,0	741	+ 57,3	0,1	3,0
Island	100	+ 35,1	207	- 34,3	-	2,1
Norwegen	784	+ 1,3	2 168	- 4,5	0,4	2,8
Polen	2 529	+ 5,6	21 018	+ 3,8	3,5	8,3
Russland	620	- 3,9	3 503	+ 93,4	0,6	5,7
Schweiz	1 821	- 7,9	5 961	- 1,9	1,0	3,3
Tschechische Republik	1 248	+ 8,1	3 745	+ 15,5	0,6	3,0
Türkei	220	- 45,8	522	- 54,5	0,1	2,4
Ungarn	611	+ 30,3	1 808	+ 53,9	0,3	3,0
Sonstige europäische Länder	472	- 11,9	1 313	- 38,2	0,2	2,8
Afrika	206	+ 6,2	886	+ 34,7	0,1	4,3
Republik Südafrika	114	+ 18,8	494	+ 83,6	0,1	4,3
Sonstige afrikanische Länder	92	- 6,1	392	+ 0,8	0,1	4,3
Asien	1 793	- 0,9	5 424	+ 10,0	0,9	3,0
Arabische Golfstaaten	128	+ 37,6	1 342	+379,3	0,2	10,5
Volksrepublik China und Hongkong	343	- 30,3	844	- 26,0	0,1	2,5
Israel	166	+ 26,7	515	+ 60,4	0,1	3,1
Japan	515	- 12,1	1 151	- 21,3	0,2	2,2
Südkorea	128	- 22,0	262	- 38,6	-	2,0
Taiwan	219	+146,1	367	+ 85,4	0,1	1,7
Sonstige asiatische Länder	294	+ 15,3	943	- 14,4	0,2	3,2
Amerika	2 630	- 9,3	7 637	- 19,3	1,3	2,9
Kanada	378	+ 65,8	1 515	+ 92,5	0,3	4,0
USA	1 908	- 10,5	4 861	- 24,4	0,8	2,5
Mittelamerika und Karibik	103	- 1,9	542	+ 32,5	0,1	5,3
Brasilien	137	- 43,9	366	- 65,1	0,1	2,7
Sonstige südamerikanische Länder	104	- 45,8	353	- 54,9	0,1	3,4
Australien, Neuseeland und Ozeanien	217	+ 56,1	554	+ 24,5	0,1	2,6
Ohne Angabe	2 736	+ 94,7	7 799	+196,0	1,3	2,9

Anmerkungen siehe Seite 66

Noch: **3.4 Leistung der Beherbergungsstätten nach Reisegebieten und Herkunftsländern**

Januar bis Oktober 2000

Reisegebiet Herkunftsland (ständiger Wohnsitz)	Ankünfte		Übernachtungen			Mittlere Aufenthalts- dauer ³⁾
	aller Gäste	Verän- derung ¹⁾	aller Gäste	Verän- derung ¹⁾	Anteil ²⁾	
Siegerland-Wittgenstein	186 228	+ 0,3	896 454	- 1,6	100	4,8
Bundesrepublik Deutschland	168 621	+ 0,9	854 162	- 1,1	95,3	5,1
darunter Nordrhein-Westfalen	68 477	- 7,1	517 228	+ 3,6	57,7	7,6
Ausland	17 607	- 4,8	42 292	- 11,9	4,7	2,4
Europa	14 940	- 6,7	33 953	- 14,6	80,3	2,3
EU-Länder	11 901	- 7,8	26 920	- 16,5	63,7	2,3
Belgien	856	- 30,2	1 894	- 41,3	4,5	2,2
Dänemark	491	+ 12,6	968	+ 14,0	2,3	2,0
Finnland	93	- 4,1	171	- 3,4	0,4	1,8
Frankreich	896	- 5,0	1 301	- 17,4	3,1	1,5
Griechenland	83	+130,6	151	+122,1	0,4	1,8
Großbritannien und Nordirland	993	- 22,5	2 488	+ 14,2	5,9	2,5
Republik Irland	43	+ 34,4	130	+128,1	0,3	3,0
Italien	833	- 4,9	1 377	- 22,8	3,3	1,7
Luxemburg	81	+ 9,5	194	+ 21,3	0,5	2,4
Niederlande	6 272	- 2,4	15 866	- 18,9	37,5	2,5
Österreich	606	- 13,8	1 098	- 12,4	2,6	1,8
Portugal	53	- 10,2	115	- 6,5	0,3	2,2
Schweden	375	- 9,0	640	- 3,9	1,5	1,7
Spanien	226	- 25,2	527	- 3,1	1,2	2,3
Baltische Staaten	39	- 65,2	96	- 75,3	0,2	2,5
Island	10	- 63,0	14	- 68,2	-	1,4
Norwegen	123	+ 32,3	267	+ 69,0	0,6	2,2
Polen	899	+ 31,4	2 598	+ 41,0	6,1	2,9
Russland	318	+ 8,5	729	- 11,2	1,7	2,3
Schweiz	744	- 19,1	1 390	- 17,5	3,3	1,9
Tschechische Republik	336	- 20,0	729	- 29,1	1,7	2,2
Türkei	151	+ 69,7	334	+143,8	0,8	2,2
Ungarn	232	- 11,8	496	- 54,2	1,2	2,1
Sonstige europäische Länder	187	- 8,3	380	+ 13,8	0,9	2,0
Afrika	121	- 26,7	300	- 55,8	0,7	2,5
Republik Südafrika	28	- 31,7	71	- 54,2	0,2	2,5
Sonstige afrikanische Länder	93	- 25,0	229	- 56,3	0,5	2,5
Asien	1 023	+ 41,3	4 020	+ 24,1	9,5	3,9
Arabische Golfstaaten	58	- 3,3	883	+ 37,3	2,1	15,2
Volksrepublik China und Hongkong	306	+ 67,2	1 587	+ 58,2	3,8	5,2
Israel	50	+ 78,6	91	+127,5	0,2	1,8
Japan	325	+ 26,5	681	- 30,1	1,6	2,1
Südkorea	117	+ 80,0	228	+ 30,3	0,5	1,9
Taiwan	30	-	136	+ 38,8	0,3	4,5
Sonstige asiatische Länder	137	+ 35,6	414	+ 34,9	1,0	3,0
Amerika	1 243	+ 9,4	3 291	- 8,0	7,8	2,6
Kanada	100	- 26,5	329	- 6,8	0,8	3,3
USA	1 000	+ 13,3	2 660	- 5,1	6,3	2,7
Mittelamerika und Karibik	10	+100,0	22	+ 4,8	0,1	2,2
Brasilien	93	+ 72,2	202	+ 12,2	0,5	2,2
Sonstige südamerikanische Länder	40	- 31,0	78	- 64,4	0,2	2,0
Australien, Neuseeland und Ozeanien	24	- 52,9	51	- 63,0	0,1	2,1
Ohne Angabe	256	- 38,6	677	+ 11,9	1,6	2,6

Anmerkungen siehe Seite 66

Noch: **3.4 Leistung der Beherbergungsstätten nach Reisegebieten und Herkunftsländern**

Januar bis Oktober 2000

Reisegebiet Herkunftsland (ständiger Wohnsitz)	Ankünfte		Übernachtungen			Mittlere Aufenthalts- dauer ³⁾
	aller Gäste	Verän- derung ¹⁾	aller Gäste	Verän- derung ¹⁾	Anteil ²⁾	
Bergisches Land	1 080 691	+ 2,3	2 652 049	+ 2,8	100	2,5
Bundesrepublik Deutschland	903 146	+ 0,4	2 251 400	+ 1,1	84,9	2,5
darunter Nordrhein-Westfalen	280 850	– 5,5	995 724	– 2,3	37,5	3,5
Ausland	177 545	+ 13,2	400 649	+ 13,0	15,1	2,3
Europa	134 861	+ 9,7	285 937	+ 10,3	71,4	2,1
EU-Länder	105 057	+ 10,3	213 534	+ 10,5	53,3	2,0
Belgien	8 672	+ 24,8	15 139	+ 17,1	3,8	1,7
Dänemark	7 122	+ 20,2	11 450	+ 8,8	2,9	1,6
Finnland	1 512	– 2,3	3 034	+ 8,0	0,8	2,0
Frankreich	14 840	+ 1,9	27 792	– 1,0	6,9	1,9
Griechenland	1 663	+ 62,7	3 956	+ 47,7	1,0	2,4
Großbritannien und Nordirland	22 629	+ 18,8	48 843	+ 28,2	12,2	2,2
Republik Irland	709	– 14,3	1 748	– 2,8	0,4	2,5
Italien	11 972	+ 8,6	28 195	+ 10,6	7,0	2,4
Luxemburg	923	+ 19,9	1 500	+ 2,1	0,4	1,6
Niederlande	16 560	+ 0,8	33 516	+ 3,5	8,4	2,0
Österreich	6 029	+ 5,8	13 154	– 2,1	3,3	2,2
Portugal	1 464	+ 13,9	4 058	+ 12,3	1,0	2,8
Schweden	6 213	+ 4,4	10 675	+ 5,5	2,7	1,7
Spanien	4 749	+ 12,2	10 474	+ 7,4	2,6	2,2
Baltische Staaten	883	+ 2,9	2 147	– 15,2	0,5	2,4
Island	398	+ 71,6	1 090	+ 75,0	0,3	2,7
Norwegen	2 314	– 4,4	3 799	– 8,9	0,9	1,6
Polen	5 162	+ 3,7	12 564	+ 5,6	3,1	2,4
Russland	2 498	+ 9,5	6 837	+ 12,2	1,7	2,7
Schweiz	7 747	+ 20,1	17 972	+ 32,1	4,5	2,3
Tschechische Republik	3 880	+ 4,6	9 719	+ 10,7	2,4	2,5
Türkei	2 249	+ 20,6	5 879	+ 29,2	1,5	2,6
Ungarn	1 970	– 3,6	5 151	– 8,9	1,3	2,6
Sonstige europäische Länder	2 703	– 5,4	7 245	– 10,5	1,8	2,7
Afrika	1 307	– 7,3	3 862	– 31,3	1,0	3,0
Republik Südafrika	435	– 21,8	1 315	– 35,0	0,3	3,0
Sonstige afrikanische Länder	872	+ 2,1	2 547	– 29,3	0,6	2,9
Asien	10 507	+ 14,1	35 783	+ 31,6	8,9	3,4
Arabische Golfstaaten	789	+ 45,6	4 191	+ 43,8	1,0	5,3
Volksrepublik China und Hongkong	1 904	+ 2,5	6 126	+ 19,5	1,5	3,2
Israel	940	– 20,1	3 311	+ 16,0	0,8	3,5
Japan	3 175	+ 19,5	8 701	+ 34,4	2,2	2,7
Südkorea	700	+ 34,9	2 759	+100,1	0,7	3,9
Taiwan	466	– 12,9	1 138	– 23,5	0,3	2,4
Sonstige asiatische Länder	2 533	+ 31,6	9 557	+ 37,6	2,4	3,8
Amerika	19 132	+ 26,8	51 708	+ 15,5	12,9	2,7
Kanada	1 378	– 2,2	3 302	– 18,3	0,8	2,4
USA	14 963	+ 27,1	38 165	+ 15,1	9,5	2,6
Mittelamerika und Karibik	827	+117,1	2 527	+ 57,7	0,6	3,1
Brasilien	952	+ 50,9	4 553	+ 51,0	1,1	4,8
Sonstige südamerikanische Länder	1 012	+ 14,1	3 161	+ 7,8	0,8	3,1
Australien, Neuseeland und Ozeanien	1 063	+ 34,6	3 043	+ 30,5	0,8	2,9
Ohne Angabe	10 675	+ 44,2	20 316	+ 31,9	5,1	1,9

Anmerkungen siehe Seite 66

Noch: **3.4 Leistung der Beherbergungsstätten nach Reisegebieten und Herkunftsländern**

Januar bis Oktober 2000

Reisegebiet Herkunftsland (ständiger Wohnsitz)	Ankünfte		Übernachtungen			Mittlere Aufenthalts- dauer ³⁾
	aller Gäste	Verän- derung ¹⁾	aller Gäste	Verän- derung ¹⁾	Anteil ²⁾	
Bonn und Rhein-Sieg-Kreis	888 781	– 1,3	1 914 989	– 1,3	100	2,2
Bundesrepublik Deutschland	762 975	– 0,6	1 590 412	– 1,3	83,1	2,1
darunter Nordrhein-Westfalen	137 139	+ 9,7	358 724	+ 4,2	18,7	2,6
Ausland	125 806	– 4,8	324 577	– 1,7	16,9	2,6
Europa	85 449	– 1,3	193 193	– 2,3	59,5	2,3
EU-Länder	65 580	– 3,1	138 122	– 3,6	42,6	2,1
Belgien	8 448	– 8,1	14 746	+ 4,4	4,5	1,7
Dänemark	1 701	–20,5	3 616	–15,1	1,1	2,1
Finnland	816	–34,3	1 908	–39,6	0,6	2,3
Frankreich	8 201	– 5,1	18 277	+ 2,0	5,6	2,2
Griechenland	1 023	–20,8	2 849	–37,3	0,9	2,8
Großbritannien und Nordirland	14 568	+ 6,0	30 272	+ 5,4	9,3	2,1
Republik Irland	620	+14,0	1 433	+16,6	0,4	2,3
Italien	6 997	– 6,3	15 972	–15,8	4,9	2,3
Luxemburg	758	+19,2	1 454	+15,5	0,4	1,9
Niederlande	10 977	– 7,0	20 405	– 9,6	6,3	1,9
Österreich	4 292	+13,1	9 571	+20,3	2,9	2,2
Portugal	764	–14,3	2 378	–33,2	0,7	3,1
Schweden	2 463	+ 8,9	5 250	+ 9,4	1,6	2,1
Spanien	3 952	– 1,6	9 991	– 2,8	3,1	2,5
Baltische Staaten	736	– 5,0	2 521	–10,7	0,8	3,4
Island	130	– 9,7	333	–38,4	0,1	2,6
Norwegen	1 035	–10,2	2 139	– 7,2	0,7	2,1
Polen	1 853	–27,9	5 659	–14,7	1,7	3,1
Russland	2 452	+ 1,3	9 723	+ 8,2	3,0	4,0
Schweiz	6 454	+34,0	11 452	+ 9,7	3,5	1,8
Tschechische Republik	1 733	+ 9,7	4 554	– 8,3	1,4	2,6
Türkei	1 439	– 7,8	4 276	– 4,4	1,3	3,0
Ungarn	1 293	+21,1	3 754	+20,9	1,2	2,9
Sonstige europäische Länder	2 744	– 1,4	10 660	+ 6,1	3,3	3,9
Afrika	2 795	+14,9	12 295	+27,3	3,8	4,4
Republik Südafrika	444	– 3,5	1 408	+ 0,6	0,4	3,2
Sonstige afrikanische Länder	2 351	+19,2	10 887	+31,8	3,4	4,6
Asien	14 716	– 6,6	57 360	– 2,5	17,7	3,9
Arabische Golfstaaten	2 935	–13,4	20 296	+ 3,1	6,3	6,9
Volksrepublik China und Hongkong	2 477	– 4,6	6 843	– 5,0	2,1	2,8
Israel	1 375	–	5 075	– 4,1	1,6	3,7
Japan	3 812	+ 0,4	9 364	–12,4	2,9	2,5
Südkorea	427	–23,3	1 214	–59,2	0,4	2,8
Taiwan	475	–31,7	1 288	–41,9	0,4	2,7
Sonstige asiatische Länder	3 215	– 3,9	13 280	+23,3	4,1	4,1
Amerika	13 906	– 9,3	39 799	+ 1,2	12,3	2,9
Kanada	1 316	–11,5	4 108	– 1,7	1,3	3,1
USA	10 219	–10,6	28 228	+ 1,8	8,7	2,8
Mittelamerika und Karibik	530	+ 8,4	1 541	+11,7	0,5	2,9
Brasilien	649	+ 1,4	2 309	+21,2	0,7	3,6
Sonstige südamerikanische Länder	1 192	– 7,1	3 613	–13,0	1,1	3,0
Australien, Neuseeland und Ozeanien	898	–18,1	2 757	– 8,9	0,8	3,1
Ohne Angabe	8 042	–27,2	19 173	–12,1	5,9	2,4

Anmerkungen siehe Seite 66

Noch: **3.4 Leistung der Beherbergungsstätten nach Reisegebieten und Herkunftsländern**

Januar bis Oktober 2000

Reisegebiet Herkunftsland (ständiger Wohnsitz)	Ankünfte		Übernachtungen			Mittlere Aufenthalts- dauer ³⁾
	aller Gäste	Verän- derung ¹⁾	aller Gäste	Verän- derung ¹⁾	Anteil ²⁾	
Köln	1 467 548	+ 3,8	2 609 331	+ 4,1	100	1,8
Bundesrepublik Deutschland	994 077	+ 2,9	1 696 541	+ 3,6	65,0	1,7
darunter Nordrhein-Westfalen	88 344	- 4,8	153 254	- 1,9	5,9	1,7
Ausland	473 471	+ 5,9	912 790	+ 5,1	35,0	1,9
Europa	318 268	+ 5,3	607 335	+ 3,5	66,5	1,9
EU-Länder	260 256	+ 2,8	490 416	+ 0,5	53,7	1,9
Belgien	15 880	+ 5,1	24 896	- 2,4	2,7	1,6
Dänemark	9 023	- 10,7	17 590	- 7,0	1,9	1,9
Finnland	4 685	- 6,2	11 423	- 0,9	1,3	2,4
Frankreich	25 446	- 7,0	47 026	- 3,7	5,2	1,8
Griechenland	4 032	- 12,7	10 610	- 8,2	1,2	2,6
Großbritannien und Nordirland	86 707	+ 17,9	143 768	+ 14,5	15,8	1,7
Republik Irland	3 630	+ 32,2	6 651	+ 1,8	0,7	1,8
Italien	33 000	- 12,3	75 984	- 15,3	8,3	2,3
Luxemburg	2 680	+ 19,4	4 307	+ 23,6	0,5	1,6
Niederlande	26 769	- 9,1	47 257	- 8,8	5,2	1,8
Österreich	13 341	+ 4,4	27 930	+ 8,5	3,1	2,1
Portugal	5 895	+ 12,6	11 236	+ 22,5	1,2	1,9
Schweden	10 089	+ 22,6	20 379	+ 22,8	2,2	2,0
Spanien	19 079	+ 0,2	41 359	- 4,3	4,5	2,2
Baltische Staaten	1 485	- 15,1	2 880	- 19,5	0,3	1,9
Island	628	- 14,7	1 493	- 21,9	0,2	2,4
Norwegen	4 301	+ 12,2	7 971	+ 11,0	0,9	1,9
Polen	4 311	+ 8,9	8 628	+ 20,3	0,9	2,0
Russland	7 296	+ 29,1	17 569	+ 32,5	1,9	2,4
Schweiz	22 563	+ 17,0	41 196	+ 18,5	4,5	1,8
Tschechische Republik	2 402	+ 7,7	5 310	+ 16,2	0,6	2,2
Türkei	6 084	+ 24,2	12 880	+ 25,2	1,4	2,1
Ungarn	2 537	+ 17,7	4 984	+ 7,2	0,5	2,0
Sonstige europäische Länder	6 405	+ 34,4	14 008	+ 25,8	1,5	2,2
Afrika	3 956	+ 0,7	10 961	+ 11,5	1,2	2,8
Republik Südafrika	1 137	- 19,1	2 940	- 5,3	0,3	2,6
Sonstige afrikanische Länder	2 819	+ 11,8	8 021	+ 19,3	0,9	2,8
Asien	40 613	+ 6,4	92 045	+ 10,6	10,1	2,3
Arabische Golfstaaten	2 903	- 0,2	8 677	+ 5,3	1,0	3,0
Volksrepublik China und Hongkong	5 273	- 7,4	10 474	- 10,5	1,1	2,0
Israel	3 771	+ 29,0	9 155	+ 26,9	1,0	2,4
Japan	15 652	+ 23,1	30 033	+ 22,3	3,3	1,9
Südkorea	2 003	+114,7	3 813	+127,2	0,4	1,9
Taiwan	3 764	- 41,4	11 181	- 19,1	1,2	3,0
Sonstige asiatische Länder	7 247	+ 10,5	18 712	+ 16,9	2,0	2,6
Amerika	83 053	+ 5,8	148 293	+ 4,6	16,2	1,8
Kanada	5 764	+ 42,7	10 749	+ 17,8	1,2	1,9
USA	66 708	+ 2,1	113 783	- 0,8	12,5	1,7
Mittelamerika und Karibik	2 175	+ 37,1	4 774	+ 50,1	0,5	2,2
Brasilien	3 178	+ 6,9	6 993	+ 15,3	0,8	2,2
Sonstige südamerikanische Länder	5 228	+ 14,8	11 994	+ 38,1	1,3	2,3
Australien, Neuseeland und Ozeanien	4 899	+ 10,3	10 321	+ 9,4	1,1	2,1
Ohne Angabe	22 682	+ 15,5	43 835	+ 15,6	4,8	1,9

Anmerkungen siehe Seite 66

Noch: **3.4 Leistung der Beherbergungsstätten nach Reisegebieten und Herkunftsländern**

Januar bis Oktober 2000

Reisegebiet Herkunftsland (ständiger Wohnsitz)	Ankünfte		Übernachtungen			Mittlere Aufenthalts- dauer ³⁾
	aller Gäste	Verän- derung ¹⁾	aller Gäste	Verän- derung ¹⁾	Anteil ²⁾	
Düsseldorf	1 068 985	+ 4,3	2 063 988	+ 6,3	100	1,9
Bundesrepublik Deutschland	667 156	+ 2,1	1 205 969	+ 4,4	58,4	1,8
darunter Nordrhein-Westfalen	48 984	- 19,9	88 051	-18,8	4,3	1,8
Ausland	401 829	+ 8,2	858 019	+ 9,1	41,6	2,1
Europa	266 270	+ 4,3	545 017	+ 3,9	63,5	2,0
EU-Länder	218 812	+ 3,7	438 786	+ 3,5	51,1	2,0
Belgien	9 327	+ 9,2	16 587	+14,2	1,9	1,8
Dänemark	6 021	+ 2,2	13 368	+ 7,7	1,6	2,2
Finnland	9 335	+ 3,4	20 034	+ 6,2	2,3	2,1
Frankreich	21 876	+ 2,5	42 232	+ 5,0	4,9	1,9
Griechenland	6 564	+ 38,9	14 436	+20,3	1,7	2,2
Großbritannien und Nordirland	56 470	+ 4,0	103 827	+ 3,4	12,1	1,8
Republik Irland	2 568	- 6,0	5 241	-27,9	0,6	2,0
Italien	28 507	- 2,1	67 169	-	7,8	2,4
Luxemburg	2 075	+ 9,9	3 261	+ 4,5	0,4	1,6
Niederlande	23 055	+ 0,9	42 937	- 1,1	5,0	1,9
Österreich	13 094	+ 6,8	29 072	+13,6	3,4	2,2
Portugal	3 970	+ 20,4	10 896	+22,9	1,3	2,7
Schweden	14 854	+ 1,9	25 349	- 7,8	3,0	1,7
Spanien	21 096	+ 3,2	44 377	+ 4,4	5,2	2,1
Baltische Staaten	922	+ 9,4	2 390	+ 2,5	0,3	2,6
Island	1 292	+130,3	2 133	+46,1	0,2	1,7
Norwegen	4 487	- 12,2	9 455	- 8,1	1,1	2,1
Polen	3 338	+ 8,1	7 573	+ 8,1	0,9	2,3
Russland	5 165	+ 1,9	14 521	- 2,1	1,7	2,8
Schweiz	17 672	+ 16,2	35 367	+20,3	4,1	2,0
Tschechische Republik	2 203	- 2,8	4 876	+ 3,4	0,6	2,2
Türkei	5 312	+ 8,2	12 271	- 1,2	1,4	2,3
Ungarn	1 824	+ 0,3	4 653	-	0,5	2,6
Sonstige europäische Länder	5 243	- 5,1	12 992	- 3,7	1,5	2,5
Afrika	5 086	+ 12,7	13 387	+13,8	1,6	2,6
Republik Südafrika	1 451	+ 19,1	3 642	+13,0	0,4	2,5
Sonstige afrikanische Länder	3 635	+ 10,4	9 745	+14,1	1,1	2,7
Asien	57 846	+ 14,3	143 084	+19,3	16,7	2,5
Arabische Golfstaaten	4 504	+ 11,7	15 610	+13,6	1,8	3,5
Volksrepublik China und Hongkong	3 944	+ 17,8	9 935	+ 4,3	1,2	2,5
Israel	6 842	+122,8	12 637	+51,9	1,5	1,8
Japan	33 674	+ 6,4	78 529	+19,5	9,2	2,3
Südkorea	1 090	+ 49,1	2 650	+59,0	0,3	2,4
Taiwan	1 579	+ 20,1	4 821	+26,0	0,6	3,1
Sonstige asiatische Länder	6 213	- 3,8	18 902	+10,3	2,2	3,0
Amerika	53 713	+ 20,1	121 095	+21,3	14,1	2,3
Kanada	6 239	+ 78,8	12 982	+62,7	1,5	2,1
USA	41 025	+ 16,1	88 667	+17,3	10,3	2,2
Mittelamerika und Karibik	1 542	+ 13,2	3 597	+12,8	0,4	2,3
Brasilien	2 346	+ 19,1	7 741	+30,1	0,9	3,3
Sonstige südamerikanische Länder	2 561	+ 0,3	8 108	+14,5	0,9	3,2
Australien, Neuseeland und Ozeanien	3 040	+ 5,3	10 052	+28,5	1,2	3,3
Ohne Angabe	15 874	+ 18,4	25 384	+12,5	3,0	1,6

Anmerkungen siehe Seite 66

Noch: **3.4 Leistung der Beherbergungsstätten nach Reisegebieten und Herkunftsländern**

Januar bis Oktober 2000

Reisegebiet Herkunftsland (ständiger Wohnsitz)	Ankünfte		Übernachtungen			Mittlere Aufenthalts- dauer ³⁾
	aller Gäste	Verän- derung ¹⁾	aller Gäste	Verän- derung ¹⁾	Anteil ²⁾	
Ruhrgebiet	1 652 478	+ 0,2	3 354 075	+ 2,7	100	2,0
Bundesrepublik Deutschland	1 415 427	–	2 826 238	+ 1,8	84,3	2,0
darunter Nordrhein-Westfalen	300 873	– 2,6	810 305	– 0,4	24,2	2,7
Ausland	237 051	+ 1,2	527 837	+ 7,5	15,7	2,2
Europa	195 618	– 1,0	409 365	+ 3,6	77,6	2,1
EU-Länder	149 068	– 3,3	296 076	+ 0,9	56,1	2,0
Belgien	10 941	– 4,7	20 140	–	3,8	1,8
Dänemark	8 247	+12,5	15 475	+16,5	2,9	1,9
Finnland	3 826	+13,5	9 082	+22,8	1,7	2,4
Frankreich	16 249	+ 5,5	30 388	+ 9,8	5,8	1,9
Griechenland	1 580	– 6,9	4 514	+13,6	0,9	2,9
Großbritannien und Nordirland	24 704	+ 7,8	56 779	+13,7	10,8	2,3
Republik Irland	970	+ 5,1	2 193	– 3,7	0,4	2,3
Italien	13 286	– 8,7	34 325	– 2,5	6,5	2,6
Luxemburg	1 784	–24,3	2 981	–24,0	0,6	1,7
Niederlande	36 523	– 8,8	59 122	– 8,3	11,2	1,6
Österreich	10 127	– 7,3	22 556	– 8,7	4,3	2,2
Portugal	1 959	– 2,7	4 932	+ 4,1	0,9	2,5
Schweden	13 347	–12,2	19 326	– 8,9	3,7	1,4
Spanien	5 525	– 5,9	14 263	– 1,3	2,7	2,6
Baltische Staaten	1 177	–13,7	2 592	–13,5	0,5	2,2
Island	351	+ 7,7	810	+ 9,3	0,2	2,3
Norwegen	2 632	– 3,6	4 431	–11,9	0,8	1,7
Polen	9 773	+ 9,1	22 517	+10,5	4,3	2,3
Russland	5 386	+37,0	15 968	+44,8	3,0	3,0
Schweiz	11 271	– 2,1	23 625	+ 1,6	4,5	2,1
Tschechische Republik	3 481	+ 4,4	9 032	+23,5	1,7	2,6
Türkei	5 076	+36,7	12 191	+43,5	2,3	2,4
Ungarn	2 240	–16,2	6 909	–22,7	1,3	3,1
Sonstige europäische Länder	5 163	+ 2,7	15 214	+12,9	2,9	2,9
Afrika	2 051	– 5,3	6 704	+ 1,8	1,3	3,3
Republik Südafrika	528	–12,1	1 628	–26,3	0,3	3,1
Sonstige afrikanische Länder	1 523	– 2,6	5 076	+16,0	1,0	3,3
Asien	13 762	+34,8	41 153	+38,7	7,8	3,0
Arabische Golfstaaten	1 641	+70,9	5 119	+67,0	1,0	3,1
Volksrepublik China und Hongkong	2 149	+17,4	7 612	+28,3	1,4	3,5
Israel	1 477	+12,4	3 949	+23,0	0,7	2,7
Japan	2 941	+22,1	7 033	+25,9	1,3	2,4
Südkorea	672	+60,0	1 542	+49,0	0,3	2,3
Taiwan	416	+42,0	1 350	+19,6	0,3	3,2
Sonstige asiatische Länder	4 466	+49,7	14 548	+49,9	2,8	3,3
Amerika	17 081	– 0,1	51 631	+10,6	9,8	3,0
Kanada	1 502	+ 3,0	4 498	+27,5	0,9	3,0
USA	12 984	– 1,2	38 358	+ 8,2	7,3	3,0
Mittelamerika und Karibik	586	+19,1	1 741	+46,3	0,3	3,0
Brasilien	1 109	+18,2	4 152	+38,5	0,8	3,7
Sonstige südamerikanische Länder	900	–15,8	2 882	–17,7	0,5	3,2
Australien, Neuseeland und Ozeanien	1 147	– 4,9	3 535	+20,1	0,7	3,1
Ohne Angabe	7 392	+24,7	15 449	+52,6	2,9	2,1

Anmerkungen siehe Seite 66

Noch: **3.4 Leistung der Beherbergungsstätten nach Reisegebieten und Herkunftsländern**

Januar bis Oktober 2000

Reisegebiet Herkunftsland (ständiger Wohnsitz)	Ankünfte		Übernachtungen			Mittlere Aufenthalts- dauer ³⁾
	aller Gäste	Verän- derung ¹⁾	aller Gäste	Verän- derung ¹⁾	Anteil ²⁾	
Nordrhein-Westfalen	12 180 342	+ 3,0	31 346 402	+ 2,8	100	2,6
Bundesrepublik Deutschland	9 964 774	+ 2,6	26 308 990	+ 2,9	83,9	2,6
darunter Nordrhein-Westfalen	2 889 357	– 1,7	10 745 376	– 1,4	34,3	3,7
Ausland	2 215 568	+ 4,8	5 037 412	+ 2,5	16,1	2,3
Europa	1 658 556	+ 2,3	3 716 603	– 0,9	73,8	2,2
EU-Länder	1 351 604	+ 0,9	2 943 652	– 3,1	58,4	2,2
Belgien	110 492	+ 1,6	234 053	+ 0,5	4,6	2,1
Dänemark	60 382	+ 8,3	114 685	+ 6,7	2,3	1,9
Finnland	26 438	+ 0,9	57 035	+ 1,7	1,1	2,2
Frankreich	129 586	–	244 670	+ 1,3	4,9	1,9
Griechenland	18 485	+ 7,7	45 554	+ 3,0	0,9	2,5
Großbritannien und Nordirland	290 058	+ 8,7	554 828	+ 7,4	11,0	1,9
Republik Irland	11 209	+ 6,3	23 333	– 8,0	0,5	2,1
Italien	122 619	– 5,1	285 105	– 6,8	5,7	2,3
Luxemburg	13 090	+ 8,3	23 423	–11,1	0,5	1,8
Niederlande	342 824	– 5,3	881 911	–13,2	17,5	2,6
Österreich	68 800	+ 2,7	155 608	+ 4,3	3,1	2,3
Portugal	18 504	+17,0	47 719	+22,6	0,9	2,6
Schweden	69 764	– 0,8	120 561	+ 1,1	2,4	1,7
Spanien	69 353	+ 1,5	155 167	– 1,1	3,1	2,2
Baltische Staaten	8 968	+ 2,3	21 746	– 6,0	0,4	2,4
Island	3 514	+28,1	7 537	+ 2,7	0,1	2,1
Norwegen	22 862	+ 1,2	43 076	+ 1,7	0,9	1,9
Polen	48 499	+ 0,8	148 668	– 2,5	3,0	3,1
Russland	31 477	+13,2	92 838	+15,1	1,8	2,9
Schweiz	90 273	+11,3	179 132	+13,5	3,6	2,0
Tschechische Republik	23 615	+ 4,4	59 818	+10,5	1,2	2,5
Türkei	27 330	+13,1	64 134	+13,2	1,3	2,3
Ungarn	15 859	+ 4,8	41 547	+ 0,8	0,8	2,6
Sonstige europäische Länder	34 555	+16,7	114 455	+16,4	2,3	3,3
Afrika	21 510	+ 9,5	69 926	+ 3,2	1,4	3,3
Republik Südafrika	5 886	+ 3,5	16 604	+ 3,3	0,3	2,8
Sonstige afrikanische Länder	15 624	+11,9	53 322	+ 3,2	1,1	3,4
Asien	186 770	+16,7	488 471	+16,9	9,7	2,6
Arabische Golfstaaten	15 679	+ 9,9	66 899	+12,8	1,3	4,3
Volksrepublik China und Hongkong	23 865	+13,6	62 084	+10,0	1,2	2,6
Israel	17 948	+40,4	44 656	+31,4	0,9	2,5
Japan	70 744	+13,1	161 131	+19,5	3,2	2,3
Südkorea	7 385	+41,8	17 493	+18,3	0,3	2,4
Taiwan	12 379	– 3,4	29 202	– 7,3	0,6	2,4
Sonstige asiatische Länder	38 770	+23,3	107 006	+23,1	2,1	2,8
Amerika	237 765	+10,9	541 566	+10,6	10,8	2,3
Kanada	21 019	+29,5	47 865	+20,8	1,0	2,3
USA	185 126	+ 8,5	400 554	+ 7,0	8,0	2,2
Mittelamerika und Karibik	6 934	+27,1	17 923	+28,5	0,4	2,6
Brasilien	11 117	+15,9	36 773	+32,5	0,7	3,3
Sonstige südamerikanische Länder	13 569	+ 7,6	38 451	+14,1	0,8	2,8
Australien, Neuseeland und Ozeanien	14 189	+ 7,3	37 172	+12,7	0,7	2,6
Ohne Angabe	96 778	+13,4	183 674	+18,9	3,6	1,9

Anmerkungen siehe Seite 66

4. Leistung der Campingplätze nach Herkunftsländern

Oktober 2000

Herkunftsland (ständiger Wohnsitz)	Ankünfte		Übernachtungen			Mittlere Aufenthaltsdauer ³⁾
	aller Gäste	Veränderung ¹⁾	aller Gäste	Veränderung ¹⁾	Anteil ²⁾	
Nordrhein-Westfalen	12 826	+ 8,4	57 351	+ 28,6	100	4,5
Bundesrepublik Deutschland	10 350	+ 5,3	46 545	+ 24,1	81,2	4,5
darunter Nordrhein-Westfalen	3 920	- 23,1	23 852	+ 20,7	41,6	6,1
Ausland	2 476	+ 23,3	10 806	+ 52,3	18,8	4,4
Europa	2 450	+ 24,1	10 766	+ 52,9	99,6	4,4
EU-Länder	1 876	+ 7,8	8 091	+ 31,2	74,9	4,3
Belgien	59	+ 47,5	176	+147,9	1,6	3,0
Dänemark	34	- 44,3	109	- 31,0	1,0	3,2
Finnland	13	- 23,5	31	+ 6,9	0,3	2,4
Frankreich	59	+ 40,5	174	+128,9	1,6	2,9
Griechenland	8	x	14	x	0,1	1,8
Großbritannien und Nordirland	180	+ 25,9	700	+ 36,2	6,5	3,9
Republik Irland	6	x	18	x	0,2	3,0
Italien	11	- 21,4	24	- 7,7	0,2	2,2
Luxemburg	8	x	13	x	0,1	1,6
Niederlande	1 410	+ 3,7	6 684	+ 29,1	61,9	4,7
Österreich	51	+ 54,5	86	+ 65,4	0,8	1,7
Portugal	6	x	11	x	0,1	1,8
Schweden	14	-	20	- 28,6	0,2	1,4
Spanien	17	-	31	- 8,8	0,3	1,8
Baltische Staaten	434	+133,3	2 296	+254,3	21,2	5,3
Island	4	x	9	x	0,1	2,3
Norwegen	45	+800,0	103	x	1,0	2,3
Polen	48	+269,2	131	+211,9	1,2	2,7
Russland	1	x	2	x	-	2,0
Schweiz	30	+ 50,0	65	+124,1	0,6	2,2
Tschechische Republik	7	+ 40,0	56	- 55,2	0,5	8,0
Türkei	5	x	13	x	0,1	2,6
Ungarn	-	-	-	-	-	-
Sonstige europäische Länder	-	-100,0	-	-100,0	-	-
Afrika	2	-	2	- 50,0	-	1,0
Republik Südafrika	2	-	2	- 50,0	-	1,0
Sonstige afrikanische Länder	-	-	-	-	-	-
Asien	5	-	10	+100,0	0,1	2,0
Arabische Golfstaaten	-	-	-	-	-	-
Volksrepublik China und Hongkong	-	-100,0	-	-100,0	-	-
Israel	-	-	-	-	-	-
Japan	-	-	-	-	-	-
Südkorea	5	x	10	x	0,1	2,0
Taiwan	-	-	-	-	-	-
Sonstige asiatische Länder	-	-	-	-	-	-
Amerika	13	+ 8,3	20	+ 11,1	0,2	1,5
Kanada	4	+100,0	7	+250,0	0,1	1,8
USA	9	- 10,0	13	- 18,8	0,1	1,4
Mittelamerika und Karibik	-	-	-	-	-	-
Brasilien	-	-	-	-	-	-
Sonstige südamerikanische Länder	-	-	-	-	-	-
Australien, Neuseeland und Ozeanien	4	- 73,3	4	- 83,3	-	1,0
Ohne Angabe	2	x	4	x	-	2,0

1) Veränderung gegenüber dem Vorjahresmonat in % – 2) Bei Übernachtungen von Gästen aus der Bundesrepublik Deutschland und dem Ausland: Anteil an allen Übernachtungen im Bundesgebiet; sonst: Anteil an allen Übernachtungen am Ausland zusammen. – 3) Mittlere Aufenthaltsdauer in Tagen = Übernachtungen / Ankünfte

Noch: 4. Leistung der Campingplätze nach Herkunftsländern

Januar bis Oktober 2000

Herkunftsland (ständiger Wohnsitz)	Ankünfte		Übernachtungen			Mittlere Aufenthaltsdauer ³⁾
	aller Gäste	Veränderung ¹⁾	aller Gäste	Veränderung ¹⁾	Anteil ²⁾	
Nordrhein-Westfalen	261 173	- 6,6	833 975	+ 0,4	100	3,2
Bundesrepublik Deutschland	207 043	- 7,0	655 727	+ 0,7	78,6	3,2
darunter Nordrhein-Westfalen	123 024	- 10,3	395 005	+ 1,6	47,4	3,2
Ausland	54 130	- 5,1	178 248	- 0,6	21,4	3,3
Europa	53 267	- 4,3	176 762	-	99,2	3,3
EU-Länder	50 734	- 4,4	168 806	- 0,9	94,7	3,3
Belgien	2 277	+ 2,6	5 616	+ 0,1	3,2	2,5
Dänemark	2 500	- 15,7	5 412	- 4,4	3,0	2,2
Finnland	519	- 18,1	867	- 19,0	0,5	1,7
Frankreich	1 494	+ 1,3	2 697	- 4,9	1,5	1,8
Griechenland	57	+216,7	191	+695,8	0,1	3,4
Großbritannien und Nordirland	3 038	- 11,4	6 978	- 14,0	3,9	2,3
Republik Irland	225	+ 4,7	698	+ 5,9	0,4	3,1
Italien	998	- 19,6	1 859	- 11,0	1,0	1,9
Luxemburg	527	+498,9	1 315	+655,7	0,7	2,5
Niederlande	36 482	- 3,2	138 778	- 0,1	77,9	3,8
Österreich	656	- 8,9	1 414	- 2,8	0,8	2,2
Portugal	199	+ 31,8	318	+ 39,5	0,2	1,6
Schweden	1 162	- 16,8	1 740	- 17,8	1,0	1,5
Spanien	600	- 29,1	923	- 35,2	0,5	1,5
Baltische Staaten	502	+148,5	2 636	+291,7	1,5	5,3
Island	55	- 56,7	86	- 78,5	-	1,6
Norwegen	565	- 2,4	989	+ 2,8	0,6	1,8
Polen	537	- 2,9	1 502	- 8,7	0,8	2,8
Russland	46	- 43,9	589	+285,0	0,3	12,8
Schweiz	553	- 13,7	1 061	- 19,5	0,6	1,9
Tschechische Republik	67	- 36,8	360	- 23,7	0,2	5,4
Türkei	24	- 11,1	187	+379,5	0,1	7,8
Ungarn	127	+ 36,6	240	+ 53,8	0,1	1,9
Sonstige europäische Länder	57	- 68,2	306	- 49,9	0,2	5,4
Afrika	65	- 46,3	86	- 48,5	-	1,3
Republik Südafrika	63	- 46,6	83	- 48,4	-	1,3
Sonstige afrikanische Länder	2	- 33,3	3	- 50,0	-	1,5
Asien	149	- 22,4	272	- 17,8	0,2	1,8
Arabische Golfstaaten	8	+ 33,3	99	x	0,1	12,4
Volksrepublik China und Hongkong	93	+ 19,2	93	- 42,2	0,1	1,0
Israel	30	- 16,7	45	- 31,8	-	1,5
Japan	6	- 86,7	14	- 70,2	-	2,3
Südkorea	6	-	11	+ 83,3	-	1,8
Taiwan	4	+300,0	4	+300,0	-	1,0
Sonstige asiatische Länder	2	- 90,0	6	- 86,4	-	3,0
Amerika	351	- 36,3	616	- 41,3	0,3	1,8
Kanada	111	- 33,5	184	- 39,7	0,1	1,7
USA	217	- 31,3	347	- 34,9	0,2	1,6
Mittelamerika und Karibik	2	- 80,0	7	- 50,0	-	3,5
Brasilien	4	- 33,3	20	- 4,8	-	5,0
Sonstige südamerikanische Länder	17	- 67,3	58	- 67,0	-	3,4
Australien, Neuseeland und Ozeanien	239	- 45,2	365	- 45,0	0,2	1,5
Ohne Angabe	59	- 16,9	147	- 41,9	0,1	2,5

Anmerkungen siehe Seite 78

Reisegebiete / Regionen in Nordrhein-Westfalen

Nordrhein-Westfalen

Reisegebiete des Landes

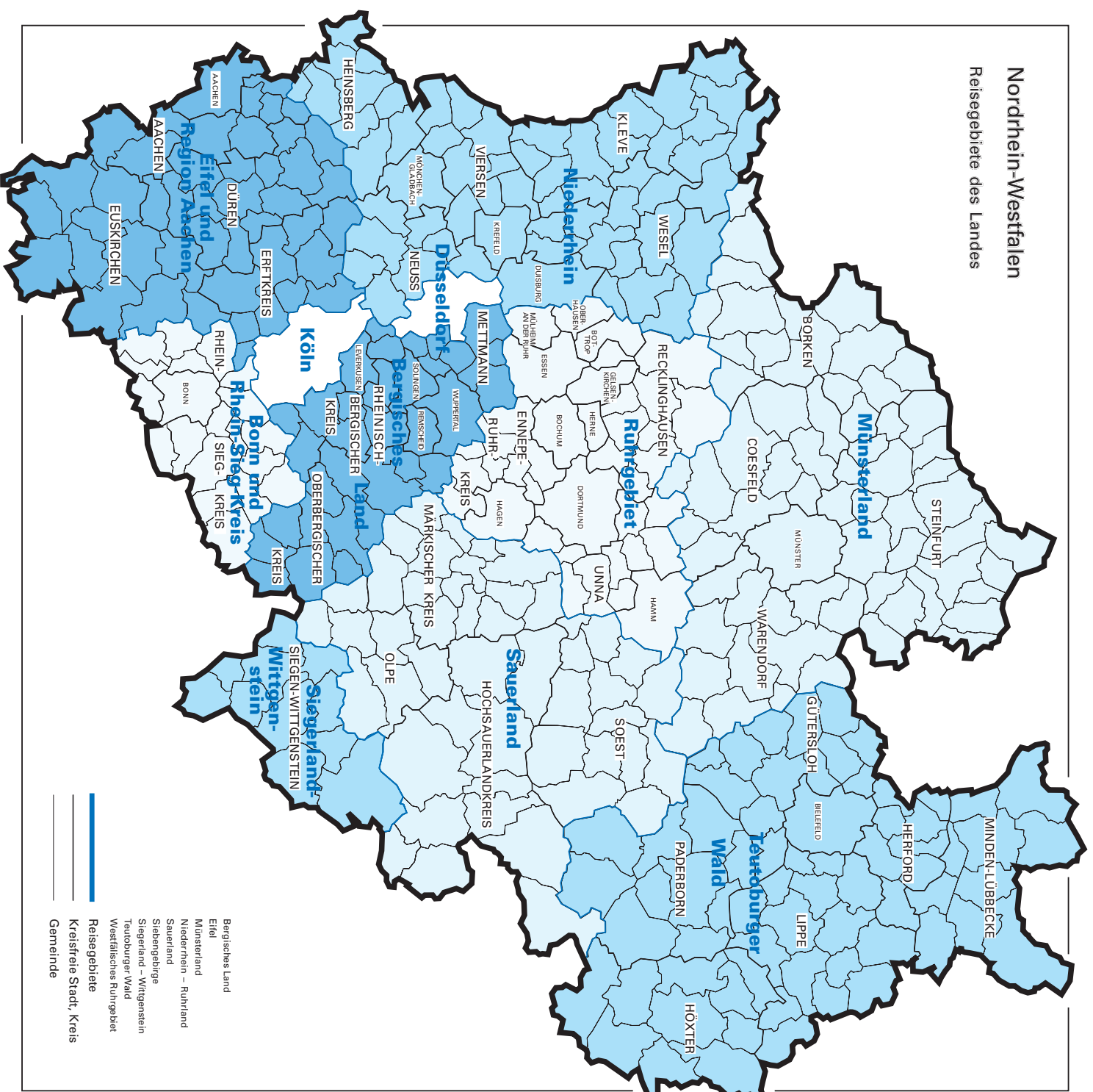

Amtliche Schlüsselnummer	Verwaltungsbezirk	Amtliche Schlüsselnummer	Verwaltungsbezirk
Eifel und Region Aachen		Siegerland-Wittgenstein	
313 000	Aachen, krfr. Stadt	970 000	Kreis Siegen-Wittgenstein
354 000	Kreis Aachen		
358 000	Kreis Düren		
362 000	Erftkreis		Bergisches Land
366 000	Kreis Euskirchen		
	Niederrhein	120 000	Remscheid, krfr. Stadt
112 000	Duisburg, krfr. Stadt	122 000	Solingen, krfr. Stadt
114 000	Krefeld, krfr. Stadt	124 000	Wuppertal, krfr. Stadt
116 000	Mönchengladbach, krfr. Stadt	158 000	Kreis Mettmann
154 000	Kreis Kleve	316 000	Leverkusen, krfr. Stadt
162 000	Kreis Neuss	374 000	Oberbergischer Kreis
166 000	Kreis Viersen	378 000	Rheinisch-Bergischer Kreis
170 000	Kreis Wesel		
370 000	Kreis Heinsberg		Bonn und Rhein-Sieg-Kreis
		314 000	Bonn, krfr. Stadt
		382 000	Rhein-Sieg-Kreis
	Münsterland		Köln
515 000	Münster, krfr. Stadt		
554 000	Kreis Borken	315 000	Köln, krfr. Stadt
558 000	Kreis Coesfeld		
566 000	Kreis Steinfurt		
570 000	Kreis Warendorf		Düsseldorf
	Teutoburger Wald	111 000	Düsseldorf, krfr. Stadt
711 000	Bielefeld, krfr. Stadt		Ruhrgebiet
754 000	Kreis Gütersloh		
758 000	Kreis Herford	113 000	Essen, krfr. Stadt
762 000	Kreis Höxter	117 000	Mühlheim an der Ruhr, krfr. Stadt
766 000	Kreis Lippe	119 000	Oberhausen, krfr. Stadt
770 000	Kreis Minden-Lübbecke	512 000	Bottrop, krfr. Stadt
774 000	Kreis Paderborn	513 000	Gelsenkirchen, krfr. Stadt
		562 000	Kreis Recklinghausen
	Sauerland	911 000	Bochum, krfr. Stadt
		913 000	Dortmund, krfr. Stadt
958 000	Hochsauerlandkreis	914 000	Hagen, krfr. Stadt
962 000	Märkischer Kreis	915 000	Hamm, krfr. Stadt
966 000	Kreis Olpe	916 000	Herne, krfr. Stadt
974 000	Kreis Soest	954 000	Ennepe-Ruhr-Kreis
		978 000	Kreis Unna

Kurorte und Erholungsorte in Nordrhein-Westfalen

Nordrhein-Westfalen

Kurorte und Erholungsorte des Landes

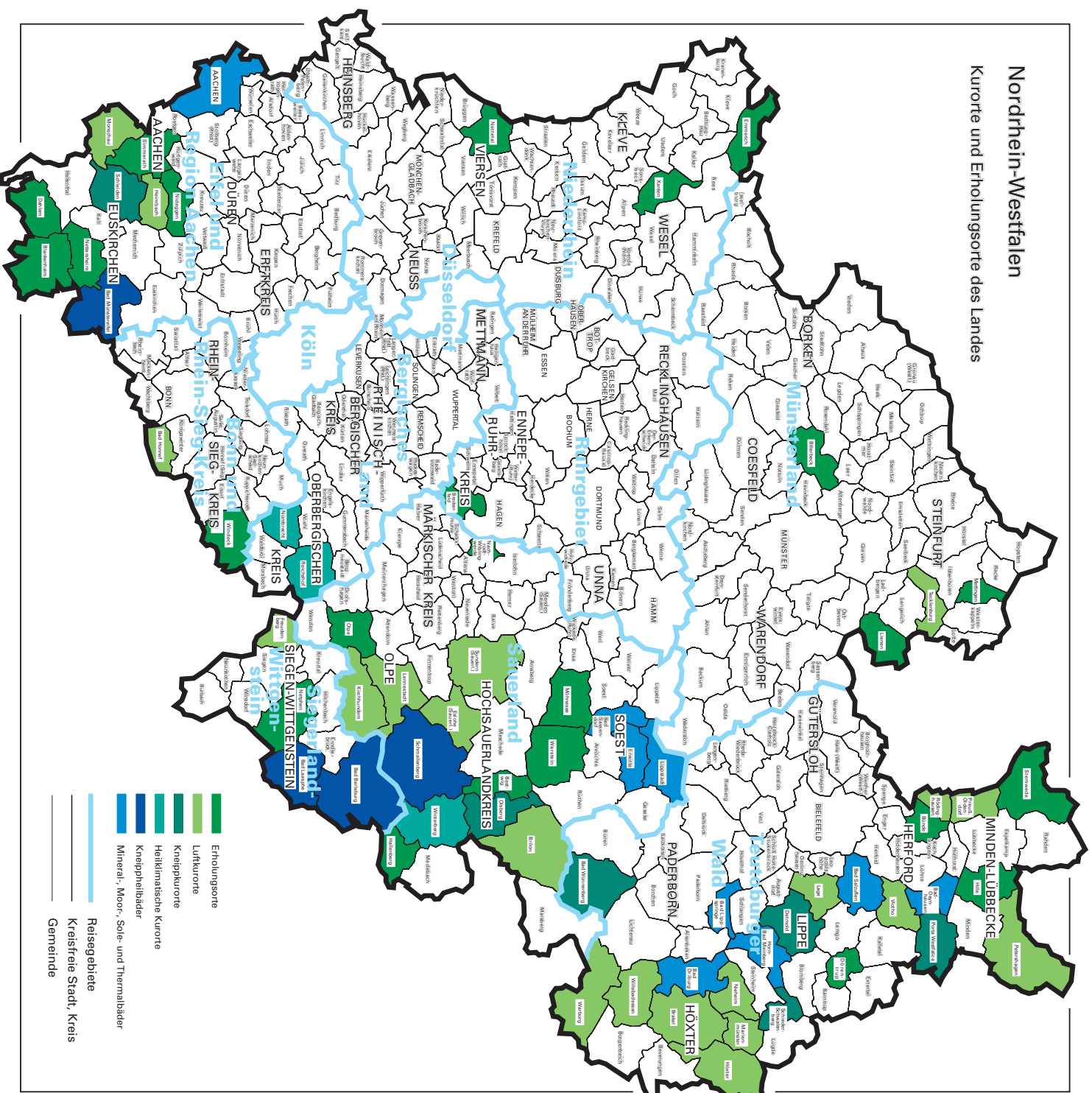

Kurorte und Erholungsorte in Nordrhein-Westfalen

Amtliche Schlüssel-Nummer	Gemeinde	Amtliche Schlüssel-Nummer	Gemeinde
Mineral-, Moor-, Sole- und Thermalbäder		noch: Luftkurort	
313 000	Aachen, krfr. Stadt	966 020	Lennestadt, Stadt
762 004	Bad Driburg, Stadt	762 024	Marienmünster, Stadt
774 008	Bad Lippspringe, Stadt	354 020	Monschau, Stadt
770 004	Bad Oeynhausen, Stadt	762 028	Nieheim, Stadt
766 008	Bad Salzuflen, Stadt	770 028	Petershagen, Stadt
974 008	Bad Sassendorf	770 036	Preußisch-Oldendorf, Stadt
974 016	Erwitte, Stadt	758 028	Rödinghausen
766 032	Horn-Bad Meinberg, Stadt	958 044	Sundern (Sauerland), Stadt
974 028	Lippstadt, Stadt	758 036	Vlotho, Stadt
Heilklimatischer Kurort		762 036	Warburg, Stadt
374 032	Nümbrecht	762 040	Willebadessen, Stadt
374 040	Reichshof	Erholungsort	
958 048	Winterberg, Stadt	382 008	Bad Honnef, Stadt
Kneippkurort		958 008	Bestwig
766 020	Detmold, Stadt	558 008	Billerbeck, Stadt
958 036	Olsberg, Stadt	366 008	Blankenheim
770 032	Porta Westfalica, Stadt	758 004	Bünde, Stadt
766 060	Schieder-Schwalenberg, Stadt	954 004	Breckerfeld, Stadt
366 036	Schleiden, Stadt	366 012	Dahlem
566 088	Tecklenburg, Stadt	766 024	Dörentrup
774 040	Bad Wünnenberg, Stadt	154 008	Emmerich, Stadt
Kneippheilbad		958 020	Hallenberg, Stadt
970 004	Bad Berleburg, Stadt	770 012	Hille
970 028	Bad Laasphe, Stadt	566 044	Lienen
366 004	Bad Münstereifel, Stadt	566 056	Mettingen
958 040	Schmallenberg, Stadt	974 032	Möhnesee
Luftkurort		962 044	Nachrodt-Wiblingwerde
762 016	Brakel, Stadt	970 032	Netphen, Stadt
958 012	Brilon, Stadt	366 032	Nettersheim
958 016	Eslohe (Sauerland)	166 016	Nettetal, Stadt
970 016	Freudenberg, Stadt	358 044	Nideggen, Stadt
358 012	Heimbach, Stadt	966 024	Olpe, Stadt
762 020	Höxter, Stadt	354 028	Simmerath
966 016	Kirchhundem	770 044	Stemwede
766 040	Lage, Stadt	974 044	Warstein, Stadt
		382 076	Windeck
		170 052	Xanten, Stadt

Veröffentlichungen

Veröffentlichungen aus den Fachbereichen Außenhandel, Beherbergung und Straßenverkehrsunfälle

Außenhandel Nordrhein-Westfalens, Ausfuhr und Einfuhr – Vorläufige Ergebnisse

Inhalt: Das Monatsheft enthält die vorläufigen Ergebnisse des grenzüberschreitenden Warenverkehrs Nordrhein-Westfalens mit den Ländern der Europäischen Union und den übrigen Ländern. Dargestellt wird die Aus- und Einfuhrmenge sowie der Warenwert und dessen prozentuale Veränderung zum Vorjahresmonat für die wichtigsten Warengruppen.

Bestell-Nr. G 31 3 2000*)

Preis: 4,50 DM (Jahresbezugspreis: 45,00 DM)

Fachliche Auskünfte zu diesen Veröffentlichungen erteilt Ihnen gerne Siegfried Saitzek unter Telefon-Nr. (02 11) 94 49-27 15.

Gäste und Übernachtungen im Reiseverkehr Nordrhein-Westfalens

Inhalt: Das Heft enthält vorläufige Ergebnisse von Ankünften, Übernachtungen und Aufenthaltsdauer der Gäste in nordrhein-westfälischen Beherbergungsstätten sowie die Zahl der Beherbergungsstätten, Gästebetten und die prozentuale Kapazitätsauslastung gegliedert nach Bade-, Kur-, Erholungsorten und sonstigen Gemeinden, nach Betriebsarten, Regionaleinheiten, Reisegebieten und nach Herkunftsländern. Dargestellt wird die Anzahl, die prozentuale Veränderung gegenüber dem Vorjahresmonat sowie die durchschnittliche Aufenthaltsdauer in Tagen.

Bestell-Nr. G 41 3 2000*)

Preis: 10,00 DM

(Jahresbezugspreis: 100,00 DM)

Fachliche Auskünfte zu diesen Veröffentlichungen erteilen Ihnen gerne Anita Klein und Alexander Schröder unter Telefon-Nr. (02 11) 94 49-27 38 bzw. (02 11) 94 49-37 38.

Straßenverkehrsunfälle in Nordrhein-Westfalen – Vorläufige Ergebnisse

Inhalt: Dieser monatliche Schnellbericht enthält die ersten vorläufigen Zahlen von Straßenverkehrsunfällen und der dabei verunglückten Personen für Nordrhein-Westfalen und für die Regierungsbezirke nach Unfallkategorien. Dargestellt werden die monatlichen und die kumulierten Unfallzahlen, die Vorjahreszahlen und die prozentuale Veränderung gegenüber den Vorjahreszeiträumen.

Bestell-Nr. H 11 3 2000*)

Preis: 2,50 DM (Jahresbezugspreis: 25,00 DM)

Straßenverkehrsunfälle in Nordrhein-Westfalen

Inhalt: Der Monatsbericht enthält Ergebnisse von Straßenverkehrsunfällen und dabei Verunglückten in Nordrhein-Westfalen nach Unfallkategorien, nach Straßen-, Unfallarten, Unfalltypen, nach Tagesdatum, Ortslage, Art der Verkehrsbeteiligung, Unfallursachen und nach Fehlverhalten der Fahrzeugführer sowie die Anzahl der Verunglückten nach der Schwere der Verletzung, Altersgruppen und Geschlecht. Dargestellt werden die monatlichen und die kumulierten Zahlen, die Vorjahresergebnisse und die prozentuale Veränderung gegenüber den Vorjahreszeiträumen. Auf Gemeindeebene sind Ergebnisse nach Ortslage und Unfallkategorien enthalten.

Bestell-Nr. H 12 3 2000*)

Preis: 6,00 DM (Jahresbezugspreis: 60,00 DM)

Fachliche Auskünfte zu diesen Veröffentlichungen erteilen Ihnen gerne Christiane Daus und Petra Focks unter Telefon-Nr. (02 11) 94 49-27 37 bzw. (02 11) 94 49-37 37.

*) Bei Bestellungen bitte gewünschten Monat / Vierteljahr angeben (01 = Januar; 02 = Februar usw. bzw. 41 = 1. Vierteljahr; 42 = 2. Vierteljahr usw.)