



## **Regionalisierte Schülerprognosen in Nordrhein-Westfalen**

**2004**

Schülerbestände 2003 – 2013

Schulabgänge 2004 – 2014

Herausgegeben vom  
Landesamt für Datenverarbeitung und Statistik Nordrhein-Westfalen  
Mauerstraße 51, 40476 Düsseldorf • Postfach 10 11 05, 40002 Düsseldorf  
Telefon 0211 9449-01 • Telefax 0211 442006  
Internet: <http://www.lids.nrw.de>  
E-Mail: [poststelle@lds.nrw.de](mailto:poststelle@lds.nrw.de)

Erschienen im Oktober 2004

Preis dieser Ausgabe:  
4,60 EUR

© Landesamt für Datenverarbeitung und Statistik NRW, Düsseldorf, 2004  
Für nicht gewerbliche Zwecke sind Vervielfältigung und unentgeltliche Verbreitung, auch auszugsweise, mit Quellenangabe gestattet. Die Verbreitung, auch auszugsweise, über elektronische Systeme/Datenträger bedarf der vorherigen Zustimmung. Alle übrigen Rechte bleiben vorbehalten.

# Inhalt

Seite

<b>Vorbemerkungen</b> . . . . .	5
<b>Ergebnisse</b> . . . . .	5
<b>Methodische Erläuterungen</b> . . . . .	11
<b>Register nach Verwaltungsbezirken</b> . . . . .	13

## Tabellenteil

1. Voraussichtliche Schülerbestände an Grund-, Haupt-, Real-, Gesamtschule und Gymnasium nach dem Schuljahrgang (Status-quo-Prognose) – Schülerbestände 2003 – 2013 nach kreisfreien Städten und Kreisen . . . . .	16
2. Voraussichtliche Schulabgänge an den Haupt-, Real- und Gesamtschulen sowie an Gymnasien nach dem Schulabschluss (Status-quo-Prognose) – Schulabgänge 2004 – 2014 nach kreisfreien Städten und Kreisen . . . . .	47
3. Voraussichtliche Schulabgänge an den Haupt-, Real- und Gesamtschulen sowie an Gymnasien nach dem Schulabschluss (Status-quo-Prognose) – Schulabgänge 2004 – 2014 nach Arbeitsagenturbezirken . . . . .	68

## Anhang

Darstellung des Prognose-Modells . . . . .	82
--	----



*Als Folge der demografischen Entwicklung ergeben sich im Schulbereich in den nächsten Jahren erhebliche quantitative Veränderungen, die sich regional unterschiedlich vollziehen. Allen hieran Interessierten jeweils aktuelle Prognosedaten an die Hand zu geben, bezweckt diese Veröffentlichungsreihe. Anhand der jüngsten schulstatistischen Daten wurde die zuletzt 2003 veröffentlichte regionalisierte Schülerprognose überprüft und im Rahmen der jährlich durchzuführenden Prognoserevision aktualisiert. Die vorliegende Schülerprognose 2004 stellt die voraussichtliche*

*Entwicklung der Schülerzahlen an den Grund-, Haupt-, Real-, Gesamtschulen und den Gymnasien für die kreisfreien Städte und Kreise dar. Die zu erwartenden Schulabgängerzahlen werden zusätzlich auch auf Arbeitsagenturbezirksebene nachgewiesen. Basis dieser Prognose ist noch die Bevölkerungsprognose 1999 – 2015/2040, die zwischenzeitlich durch eine neuere mit der Basis 1. 1. 2002 abgelöst wurde. Die betreffenden Daten sind in der Landesdatenbank NRW verfügbar.*

## Vorbemerkungen

Die Ergebnisse der regionalen Schülerprognose werden zum siebenundzwanzigsten Mal veröffentlicht. Sie sind die revidierte Auflage der Vorausberechnungen, die im Vorjahr auf der Basis der schulstatistischen Ergebnisse der Jahre 2002 und früher angestellt wurden<sup>1)</sup>. Nachdem die Daten der Schulstatistik von 2003 vorliegen, konnten die Parameter des Berechnungsmodells aktualisiert und eine Prognoserevision durchgeführt werden. Im Folgenden werden die wichtigsten Ergebnisse dargestellt und deren Qualität erläutert. Beschreibungen des methodischen Modellansatzes, des Berechnungsverfahrens sowie der Modell-Anwendungen finden sich im Anhang nach dem Tabellenteil.

## Ergebnisse

### Einflussgrößen

Für die Entwicklungstendenzen, die sich in den nächsten Jahren im Schulbereich abzeichnen werden, sind vor allem drei Größen charakteristisch:

- die Zugänge in eine Schulform,
- die Abgänge aus einer Schulform,
- der Schülerbestand dieser Schulform.

Dabei bestimmt die Entwicklung von Zu- und Abgängen die des Schülerbestandes.

Es gilt:

$$\begin{aligned} & \text{Schülerbestand im Jahr } t \\ & + \text{Zugänge} \\ & - \text{Abgänge} \\ & = \text{Schülerbestand im Jahr } t + 1 \end{aligned}$$

Den Modellprämissen (siehe Modellbeschreibung im Anhang) entsprechend werden die Zugänge bestimmt als ein – im Zeitablauf konstant gehaltener – Anteil des altersrelevanten Durchschnittsjahrganges. Daraus folgt, dass die Zugänge in eine Schulform ausschließlich von der demografischen Entwicklung abhängen. Betrachtet man dagegen die Vergangenheitsentwicklung, so zeigt sich ein etwas anderes Bild: Während die Zugänge in die Grundschule – weil Pflichtschule – ausschließlich von demografischen Faktoren bestimmt sind, wurde deren Einfluss auf die Übergänge in die Sekundarstufe I (Hauptschule, Realschule, Gesamtschule, Gymnasium) durch die individuell unterschiedlichen Bildungsentscheidungen bei der Nachfrage nach diesen Bildungseinrichtungen verstärkt oder abgeschwächt. Für die weitere Entwicklung wird in der Modellrechnung jedoch ein stabiles Bildungsverhalten unterstellt: Eingangs-, Übergangs- und Abgangsquoten werden konstant gehalten. Das bedeutet, dass nicht nur die Zugänge von demografischen Faktoren abhängen, sondern auch die Abgänge, die ihrerseits mit einer zeitlichen Verzögerung der Entwicklungsrichtung der Zugänge und Übergänge folgen. Wegen der im Zeitablauf unterschiedlichen Besetzung der alterstypischen Durchschnittsjahrgänge ist die Differenz von Zu- und Abgängen in jedem Jahr  $t$  ungleich 0. Demzufolge variieren auch die Schülerbestandsmassen im Zeitablauf. Ihre zeitliche Entwicklung folgt ebenfalls phasenverschoben der Tendenz der Zugänge.

1) LDS NRW (Hrsg.), in: Regionalisierte Schülerprognosen in Nordrhein-Westfalen 2003, Statistische Berichte, Bestell-Nr. B 10 2 2003 00, Düsseldorf 2003.

Die regionalen Unterschiede in der Schülerentwicklung sind bedingt durch die unterschiedliche demografische Entwicklung der alterstypischen Durchschnittsjahrgänge und der Übergänge. Dieser demografische Einfluss und die Auswirkung der unterschiedlichen Bildungsentscheidungen bestimmen die jährlichen Veränderungsrate der Schülerentwicklung. Die Veränderungsrate sind ausschlaggebend für die Entwicklungsrichtung der Prognosegrößen. Dabei bestimmen sie zugleich auch das Jahr, in dem – bildlich gesehen – die Schülerkurve ihren Extremwert (Minimum/Maximum) erreicht. Neben der demografischen Komponente wird die absolute Größe der Bestände auch von der Verwendung regionalspezifischer Quoten beeinflusst. Diese regionalen Quoten haben jedoch keinen Einfluss auf die für die Entwicklungsrichtung relevanten jährlichen Veränderungsrate der Prognosegrößen, denn sie werden im Prognosezeitraum konstant gehalten. Künftig zu erwartende Zuflüsse von Aussiedlern oder sonstigen Zuwanderern wurden bereits regionalspezifisch bei der Bevölkerungsprognose berücksichtigt und fließen somit implizit in die Schülerprognose ein.

## Schülerentwicklung

### Primarbereich

Als Folge der rückläufigen Geburtenentwicklung sank ab 1970 die Zahl der Einschulungen. 1985 wurde mit 155 158 Erstklässlern der Tiefpunkt erreicht. Gegenüber 1970, dem Jahr mit den meisten Einschulungen (316 395), hatte sich damit die Anfängerzahl etwas mehr als halbiert. In den folgenden Jahren bis einschließlich 1997 nahm die Zahl der Einschulungen bis auf 215 200 Kinder wieder zu, in den Jahren danach fallen die Einschulungen bis 2003 auf 199 300 zurück.

Die Entwicklung des gesamten Schülerbestandes im Primarbereich folgt der Bewegung der Schulanfängerzahl. Mit einem Bestand von 620 318 hatte im Jahr 1985 der Schülerrückgang den Tiefpunkt erreicht. Danach nahm der Schülerbestand der Grundschule wieder zu und erreichte 1997 mit 828 400 seinen Höchststand. Seit 1998 ist er wieder rückläufig, sank 2003 auf 769 700, wird bis 2005 auf 775 700 steigen, um bis 2013 auf 661 900 zu sinken.

### Sekundarbereich I

Ab 1974 durchliefen schwächer besetzte Geburtsjahrgänge die Sekundarstufe I (Klassen 5 bis 10). Die seit jenem Jahr die Entwicklung kennzeichnenden rückläufigen Schülerzahlen in der Eingangsklasse 5 hielten bis 1989 an, wobei die Zugänge zur Sekundarstufe I auf ein Minimum von 153 700 absanken. Der Tiefpunkt der Schülergesamtzahl in der Sekundarstufe I

wurde mit 947 251 ebenfalls im Jahre 1989 erreicht. Nach einem Wiederanstieg auf 1 221 900 im Jahr 2003 sinkt die Schülerzahl bis zum Jahr 2013 auf 1 093 400.

Nach Schulformen getrennt kann von folgender Entwicklung ausgegangen werden (Messzahl: Schülerbestand 2003 = 100 Indexpunkte):

- Der Schülerbestand an den Hauptschulen wird nach dem Höchststand von 291 800 in 2003 bis 2013 kontinuierlich auf 253 500 sinken. Die Messzahl des Schülerbestandes wird dadurch auf 87 Indexpunkte fallen.
- Nach Stagnation in 2004 nimmt die Schülerzahl an den Realschulen bis zum Jahr 2013 um 11 Indexpunkte auf 306 800 ab.
- Die rückläufigen Schülerzahlen in den Klassen 5 bis 10 der Gymnasien seit 2003 setzen sich fort; die Messzahl sinkt bis 2013 auf 90 Punkte.
- Stagnation der Schülerbestandsmesszahl für die Gesamtschulen bis 2008, danach geht dieser Index bis 2013 auf 93 Punkte zurück.

### Sekundarbereich II

In der Sekundarstufe II (Klassen 11 bis 13) hatte die Schülergesamtzahl 1985 mit 207 398 das Maximum erreicht. In den Folgejahren durchliefen zunächst schwächer besetzte Jahrgänge die Sekundarstufe II. Bis 1992 war die Gesamtzahl auf 157 198 geschrumpft; sie wird bis 2008 wieder auf einen neuen Höchststand von 211 300 anwachsen und danach bis 2013 auf 199 700 zurückgehen.

Während für den Sekundarbereich auf Landesebene die Schülerzahlen noch nach Schulformen ausgewiesen werden, erfolgt im nachfolgenden Tabellenteil die Darstellung der Regionalentwicklung der Schülerbestände für diesen Sekundarbereich insgesamt. Die Beschränkung auf den Ergebnisausschnitt nach Bildungstufen erfolgt, weil zum Zeitpunkt der Berechnung nicht abzusehen ist, ob neue Gesamtschulen auch tatsächlich an den angenommenen Schulstandorten eingerichtet werden.

Entwicklung der Schülerbestände 2003 – 2013								
Jahr	Primarstufe		Sekundarstufe I					
	davon		insgesamt	Eingangsklasse	davon			
	Grundschule ohne Schulkindergarten				Hauptschule		Realschule	
	insgesamt	Eingangsklasse			zusammen	Eingangsklasse	zusammen	Eingangsklasse
Schüler und Schülerinnen								
2003	769 724	199 290	1 221 855	195 811	291 824	38 956	346 473	56 322
2004	771 095	197 409	1 214 757	190 358	288 161	37 313	345 261	54 708
2005	775 729	193 659	1 197 089	183 292	281 031	35 092	339 476	52 408
2006	772 939	188 162	1 178 312	185 052	273 549	35 430	332 574	52 911
2007	756 533	182 823	1 163 915	193 360	267 601	38 188	327 216	55 679
2008	737 064	177 820	1 153 330	191 531	263 260	37 825	323 853	55 146
2009	716 965	173 406	1 145 186	187 889	261 422	37 104	320 948	54 099
2010	698 733	169 785	1 138 241	182 556	260 708	36 053	318 986	52 564
2011	683 116	167 074	1 132 470	177 384	261 241	35 032	317 526	51 075
2012	670 723	165 309	1 119 015	172 528	259 460	34 072	314 026	49 676
2013	661 856	164 431	1 093 372	168 240	253 530	33 224	306 812	48 442
Messzahl 2003 = 100								
2003	100	100	100	100	100	100	100	100
2004	100	99	99	97	99	96	100	97
2005	101	97	98	94	96	90	98	93
2006	100	94	96	95	94	91	96	94
2007	98	92	95	99	92	98	94	99
2008	96	89	94	98	90	97	93	98
2009	93	87	94	96	90	95	93	96
2010	91	85	93	93	89	93	92	93
2011	89	84	93	91	90	90	92	91
2012	87	83	92	88	89	87	91	88
2013	86	83	89	86	87	85	89	86
Jahr	Noch: Sekundarstufe I				Sekundarstufe II			insgesamt
	davon				insgesamt	davon		
	Gesamtschule		Gymnasium			Gesamtschule	Gymnasium	
	zusammen	Eingangsklasse	zusammen	Eingangsklasse				
Schüler und Schülerinnen								
2003	193 857	32 297	389 701	68 236	190 495	32 683	157 812	2 182 074
2004	193 643	32 149	387 692	66 188	196 769	33 852	162 917	2 182 621
2005	193 866	32 054	382 716	63 738	203 901	36 084	167 817	2 176 719
2006	194 054	32 362	378 135	64 349	207 657	37 282	170 375	2 158 908
2007	193 959	32 258	375 139	67 235	210 336	37 593	172 743	2 130 784
2008	193 567	31 953	372 650	66 607	211 329	37 773	173 556	2 101 723
2009	192 640	31 350	370 176	65 336	210 620	37 805	172 815	2 072 771
2010	190 950	30 457	367 597	63 482	206 676	37 722	168 954	2 043 650
2011	188 470	29 593	365 233	61 684	201 615	37 612	164 003	2 017 201
2012	184 878	28 784	360 651	59 996	198 561	37 657	160 904	1 988 299
2013	180 684	28 071	352 346	58 503	199 746	37 699	162 047	1 954 974
Messzahl 2003 = 100								
2003	100	100	100	100	100	100	100	100
2004	100	100	99	97	103	104	103	100
2005	100	99	98	93	107	110	106	100
2006	100	100	97	94	109	114	108	99
2007	100	100	96	99	110	115	109	98
2008	100	99	96	98	111	116	110	96
2009	99	97	95	96	111	116	110	95
2010	99	94	94	93	108	115	107	94
2011	97	92	94	90	106	115	104	92
2012	95	89	93	88	104	115	102	91
2013	93	87	90	86	105	115	103	90

### Schülerbestände nach Schulformen 2003 – 2013

Tsd.

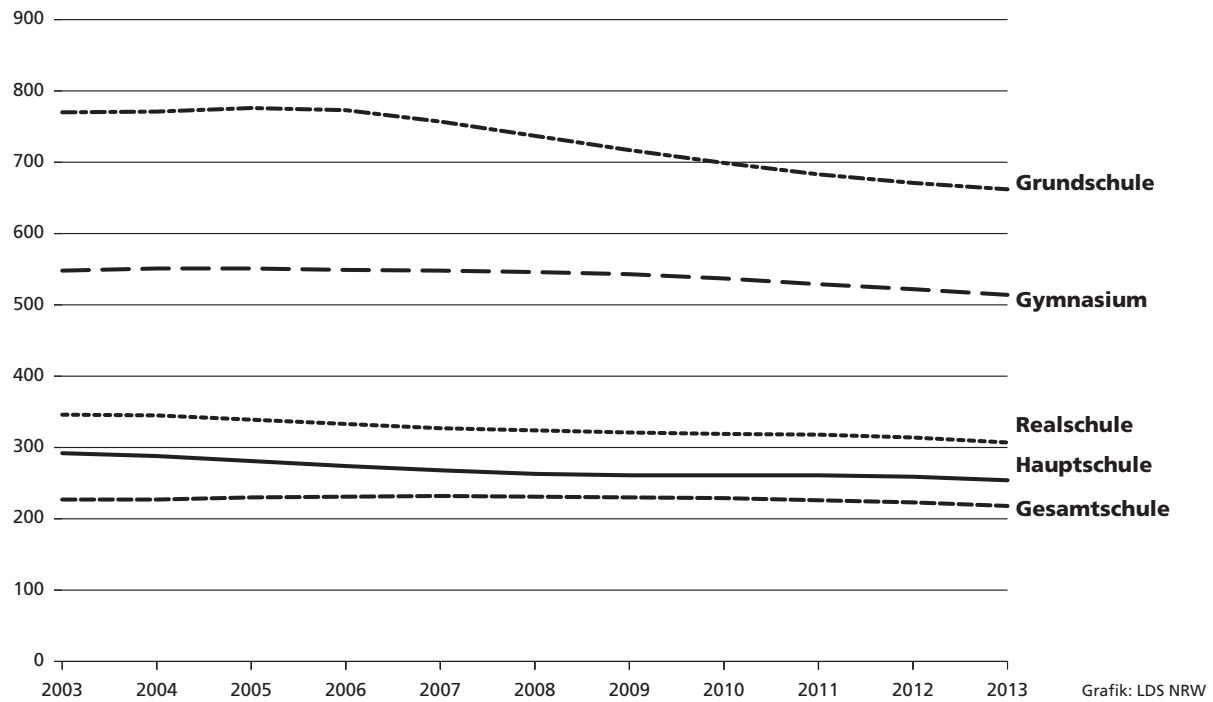

### Schülerbestände nach Bildungsstufen 2003 – 2013

Tsd.

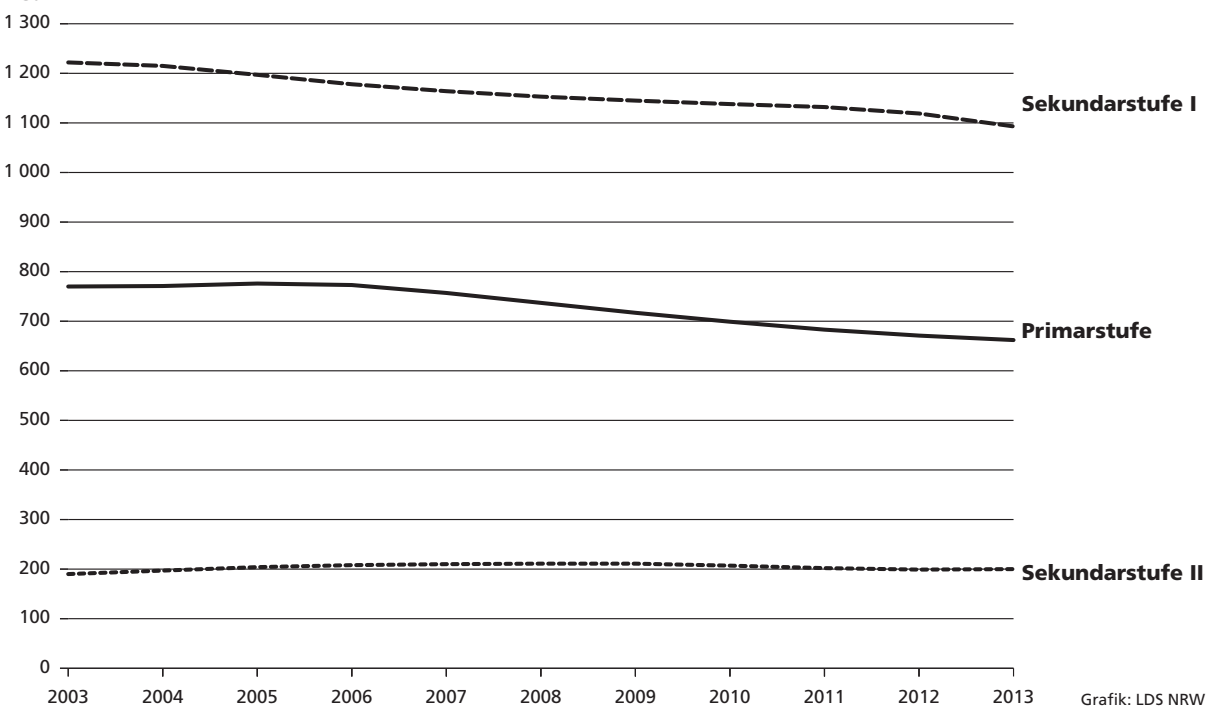



## Alle Schuljahrgänge

Der Gesamtbestand der Jahrgänge 1 – 13 betrug 2003 2 182 100 Schülerinnen und Schüler und wird – nach einem vorerst letzten Hoch in 2004 mit 2 182 600 – bis zum Jahre 2013 auf 1 955 000 sinken, d. h. um

rd. 10,4 % gegenüber 2003 zurückgehen. Die voraussichtlichen Verschiebungen in den einzelnen Schuljahrgängen zeigt die Übersicht *Schülerbestände an allgemein bildenden Schulen*, in der die Schülerpopulationen der beiden Jahre 2003 und 2013 nach Schuljahrgängen dargestellt sind.

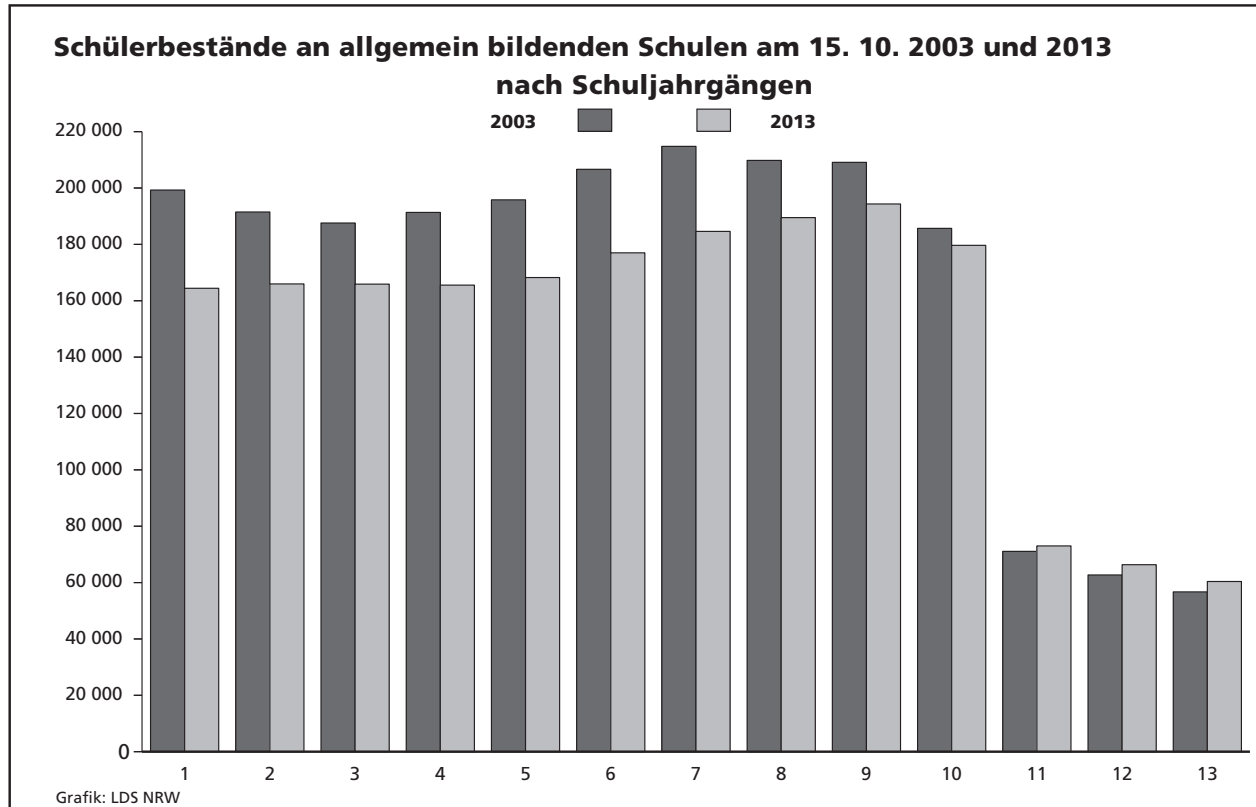

## Schulabgänge

### Definition und Systematik

Als Schulabgänge zählen die Schulentlassungen von Jugendlichen der Sekundarstufe I (Hauptschule, Realschule, Gesamtschule, Gymnasium), die nach Beendigung der Vollzeitschulpflicht den Bildungsbereich der allgemein bildenden Schulen verlassen, sowie die Abgänge aus den Klassen 11 – 13 der Gesamtschule und des Gymnasiums, also von Jugendlichen mit unterschiedlichem Schulabschlussniveau. Nach Abschlussarten differenziert gibt es Abgänge

- ohne Hauptschulabschluss
- mit Hauptschulabschluss
  - – aus der Klasse 9
  - – aus der Klasse 10
- mit Sekundarabschluss I (Hauptschulabschluss nach Klasse 10)
- mit Sekundarabschluss I (Fachoberschulreife)
- mit Fachhochschulreife
- mit Hochschulreife

Die Ergebnisdarstellung der voraussichtlichen Abgänge erfolgt, wie schon der Nachweis der Schülerbestände, nicht mehr schulformbezogen, sondern differenziert nach Abschlussarten.

### Schulabgänge nach dem Abschluss

Die Zahl der Abgänge aus der Haupt-, Real-, Gesamtschule und dem Gymnasium steigt im Prognosezeitraum von 193 600 Abgängen 2004 nach und nach bis auf 206 200 im Jahre 2007 an. Ab 2008 setzt wieder ein Rückgang der Abgängerzahlen ein.

Nach Abschlussarten differenziert kann mit folgenden Entwicklungen gerechnet werden:

- Die Zahl der Schulabgänge ohne Hauptschulabschluss liegt in diesem Jahr bei ca. 7 800. Bis 2010 wird sie auf ca. 6 700 fallen, um dann bis 2013 auf etwa 7 100 wieder anzusteigen.

<b>Schulabgänge nach dem Schulabschluss in Nordrhein-Westfalen</b>						
Jahr (Sommer)	Schulabgänge					
	ohne		mit			
	Hauptschulabschluss		Fachoberschulreife	Fachhochschulreife	Hochschulreife	insgesamt
2004	7 780	43 588	85 893	5 679	50 612	193 552
2005	7 677	44 066	87 111	5 917	51 158	195 929
2006	7 828	44 263	88 738	6 258	54 235	201 322
2007	7 637	44 886	90 728	6 386	56 603	206 240
2008	7 313	43 825	88 087	6 445	57 103	202 773
2009	7 064	42 028	85 783	6 551	57 432	198 858
2010	6 714	40 704	82 738	6 532	58 788	195 476
2011	6 783	39 107	79 590	6 438	57 984	189 902
2012	7 198	39 687	80 217	6 323	56 979	190 404
2013	7 133	41 605	83 862	6 146	55 492	194 238
2014	7 001	41 169	83 186	6 149	53 745	191 250

- Die Abgänge mit Hauptschulabschluss werden von 43 600 in 2004 auf maximal 44 900 in 2007 ansteigen und bis 2011 auf 39 100 zurückgehen. Ab 2012 setzt wieder ein kurzzeitiges Ansteigen ein.
- Die Abgänge mit Fachhochschulreife sind zahlenmäßig mit einem Anteil von 2,9 % von geringer Bedeutung; von 5 680 (2004) bis auf 6 550 (2009) steigend, danach wieder fallend.
- Die Abgänge mit Fachoberschulreife bilden mit einem Anteil von 44,4 % die zahlenmäßig größte Abschlusskategorie. Im Prognosezeitraum 2004 – 2014 wird das Abgangspotential mit dieser Qualifikation von 85 900 bis auf maximal 90 700 in 2007 anwachsen, 2011 auf 79 600 absinken, um 2012 bis 2014 auf 83 200 zu steigen.
- Bei den Schulabgängen mit allgemeiner Hochschulreife wird sich die Zahl von 50 600 (2004) bis auf 58 800 (2010) erhöhen, um danach bis 2014 auf 53 700 abzufallen.

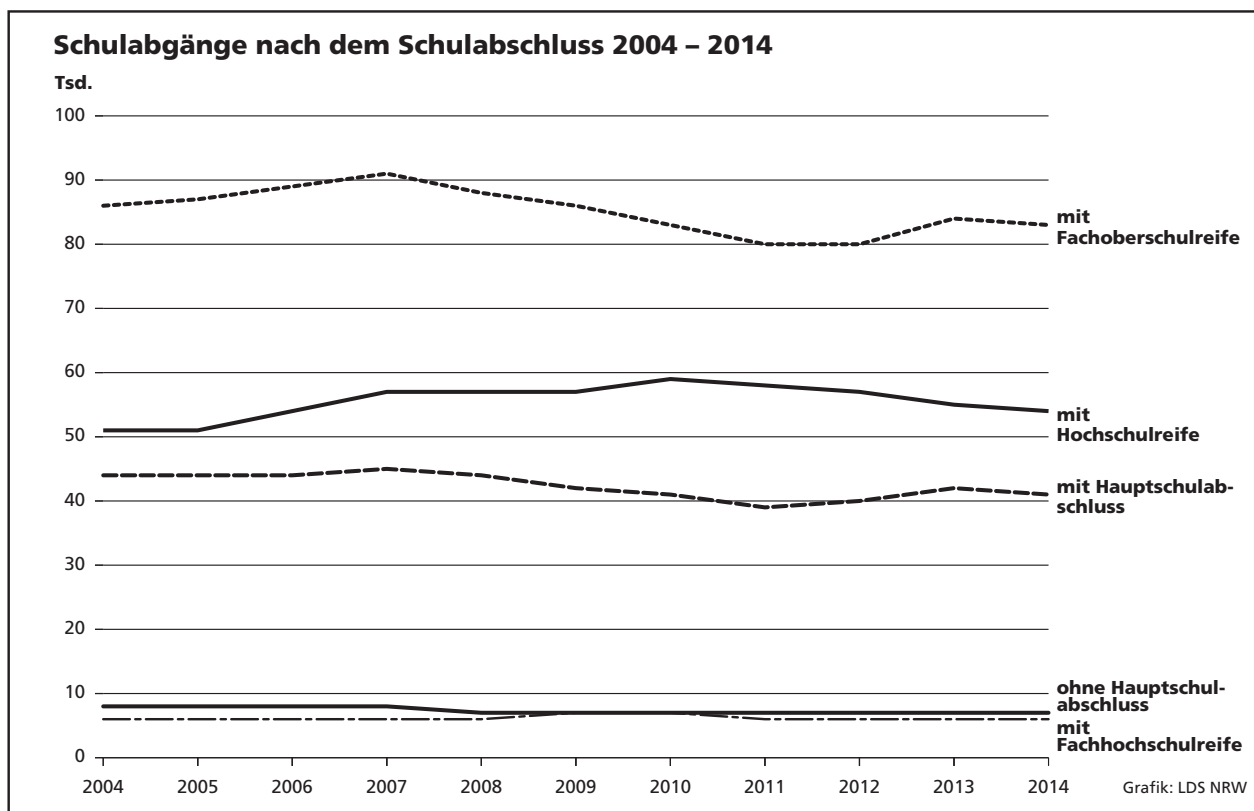

## Methodische Erläuterungen

Im Tabellenteil sind die Prognosedaten ungerundet ausgewiesen. Diese „Scheingenauigkeit“ bis hin zur Einerstelle darf jedoch nicht den falschen Eindruck erwecken, dass es möglich sei, auf die Einerstelle genau treffsichere Vorausberechnungen anzustellen. Sie wurde in Kauf genommen, um ein in sich schlüssiges Zahlenwerk zu erhalten.

Bei der Vorlage von Prognosedaten stellt sich zwangsläufig die Frage nach der Qualität der Ergebnisse, eine Fragestellung, die im Zusammenhang steht mit Überlegungen zur Leistungsfähigkeit von Status-quo-Prognosen schlechthin; Überlegungen also, die sich nicht spezifisch auf Bildungsprognosen beschränken, sondern generell für diesen Prognosetyp auch in anderen Anwendungsbereichen gelten.

Zunächst ist festzustellen, dass Prognosen stets Modellcharakter haben, was soviel bedeutet, dass sie nur unter ganz bestimmten (vereinfachenden) Annahmen gelten. Sie können daher nicht den Anspruch erheben, die zukünftige Realität ikonisch abzubilden. Vielmehr soll in der Regel auf mögliche Entwicklungen aufmerksam gemacht werden, die unter den gesetzten Modellprämissen eintreten könnten und die, sofern die Entwicklungen unerwünscht sind, das Ergreifen von Steuerungsmaßnahmen anregen. Die wichtigsten Aufgaben der Prognose bestehen also darin, Fehlentwicklungen frühzeitig zu signalisieren und operationale (d. h. quantifizierte und terminierte) Aussagen zu liefern, die politisch umsetzbar sind.

Als Ergebnisse der Berechnungen werden die Entwicklungen der Schülerbestände und der Schulabgänge aufgezeigt, und zwar in der Einschränkung als „Wenn-dann-Aussage“: Also, wenn sowohl die Schulstruktur als auch das Bildungsverhalten fest vorgegeben sind, dann werden sich die Schülerbestände und die Schulabgänge in der beschriebenen Weise entwickeln. Bei dem nachträglichen Vergleich von Prognosewerten und Ist-Daten sind Abweichungen auf eine Änderung der Schulstruktur und/oder des Bildungsverhaltens zurückzuführen. Beides kann ursächlich

das Ergebnis bildungspolitischer Maßnahmen sein, die aufgrund der aufgezeigten Entwicklungstendenz eingeleitet wurden. In diesem Zusammenhang spricht man von der selbstzerstörerischen Kraft der Prognosen<sup>2)</sup>. Es ist die Eigenart von Status-quo-Prognosen, dass ihre Ergebnisse mit der später eintretenden Entwicklung nicht übereinzustimmen brauchen. „Paradoxaerweise erweisen sich Status-quo-Prognosen nämlich dann als besonders effizient, wenn sie dazu beigetragen haben, dass die von ihnen aufgezeigten Entwicklungstendenzen verhindert oder zumindest erheblich abgeschwächt wurden“<sup>3)</sup>.

Da die Abweichungen zwischen den Prognosewerten und den Ist-Daten in der Regel mit zunehmender Entfernung vom Basisprognosejahr größer werden, werden die modellexogenen Inputgrößen jährlich anhand der jüngsten schulstatistischen Daten überprüft und im Rahmen der jährlich durchzuführenden Prognoserevision aktualisiert. Dies ist nach Vorliegen der schulstatistischen Ergebnisse von 2003 geschehen. Im Einzelnen betragen die Differenzen im Mittel:

Primarstufe	0,51 %
Sekundarstufe I	0,27 %
Sekundarstufe II	1,73 %

### Abweichungen der Prognose 2003 (Schülerbestände) gegenüber Ist-Schülerzahlen 2003 für kreisfreie Städte/Kreise in NRW

Abweichungen von ... bis unter ... % (ohne Vorzeichen)	Zahl der kreisfreien Städte/ Kreise bei ...		
	Primarstufe	Sekundarstufe I	Sekundarstufe II
0,0 – 0,5	22	40	10
0,5 – 1,0	19	12	10
1,0 – 1,5	7	1	9
1,5 – 2,0	5	1	5
2,0 – 2,5	1	–	6
2,5 – 3,0	–	–	5
3,0 – 3,5	–	–	1
3,5 – 4,0	–	–	4
4,0 und mehr	–	–	4

2) Vgl. Vajna, Th.: Prognosen für die Politik, Köln 1977, S. 63. – 3) Vgl. Dietrichs, B.: Status-Quo-Prognosen und Zielprojektionen im Raumplanungsprozeß – Funktionen und Konflikte, in: Informationen zur Raumentwicklung, Heft 4/5 1975, S. 139.

## **Zeichenerklärung**

(nach DIN 55 301)

- 0 weniger als die Hälfte von 1 in der letzten besetzten Stelle, jedoch mehr als nichts
- nichts vorhanden (genau null)
- . . . Angabe fällt später an
- / keine Angabe, da Zahlenwert nicht sicher genug
- . Zahlenwert unbekannt oder geheim zu halten
- x Tabellenfach gesperrt, weil Aussage nicht sinnvoll
- ( ) Aussagewert eingeschränkt, da keine ausreichende Repräsentation in der Stichprobe

## **Hinweis**

Abweichungen in den Summen ergeben sich aus dem Runden der Einzelwerte.

### Register der Verwaltungsbezirke

Daten für die einzelnen kreisfreien Städte und Kreise können den Tabellen auf den im nachstehenden Register angegebenen Seiten entnommen werden:

Verwaltungsbezirk	Tabelle 1 = Schülerbestände 2003 – 2013	Tabelle 2 = Schulabgänge 2004 – 2014	Verwaltungsbezirk	Tabelle 1 = Schülerbestände 2003 – 2013	Tabelle 2 = Schulabgänge 2004 – 2014
	Seite ...			Seite ...	
Kreisfreie Städte			Kreise		
Düsseldorf	16	47	Borken	32	57
Duisburg	16	47	Coesfeld	32	58
Essen	17	47	Recklinghausen	33	58
Krefeld	17	48	Steinfurt	33	58
Mönchengladbach	18	48	Warendorf	34	59
Mülheim an der Ruhr	18	48			
Oberhausen	19	49	<b>Reg.-Bez. Münster</b>	<b>34</b>	<b>59</b>
Remscheid	19	49			
Solingen	20	49	Kreisfreie Stadt		
Wuppertal	20	50	Bielefeld	35	59
Kreise			Kreise		
Kleve	21	50	Gütersloh	35	60
Mettmann	21	50	Herford	36	60
Rhein-Kreis Neuss	22	51	Höxter	36	60
Viersen	22	51	Lippe	37	61
Wesel	23	51	Minden-Lübbecke	37	61
			Paderborn	38	61
<b>Reg.-Bez. Düsseldorf</b>	<b>23</b>	<b>52</b>	<b>Reg.-Bez. Detmold</b>	<b>38</b>	<b>62</b>
Kreisfreie Städte			Kreisfreie Städte		
Aachen	24	52	Bochum	39	62
Bonn	24	52	Dortmund	39	62
Köln	25	53	Hagen	40	63
Leverkusen	25	53	Hamm	40	63
			Herne	41	63
Kreise			Kreise		
Aachen	26	53	Ennepe-Ruhr-Kreis	41	64
Düren	26	54	Hochsauerlandkreis	42	64
Rhein-Erft-Kreis	27	54	Märkischer Kreis	42	64
Euskirchen	27	54	Olpe	43	65
Heinsberg	28	55	Siegen-Wittgenstein	43	65
Oberbergischer Kreis	28	55	Soest	44	65
Rhein.-Berg. Kreis	29	55	Unna	44	66
Rhein-Sieg-Kreis	29	56			
<b>Reg.-Bez. Köln</b>	<b>30</b>	<b>56</b>	<b>Reg.-Bez. Arnsberg</b>	<b>45</b>	<b>66</b>
Kreisfreie Städte			<b>Nordrhein-Westfalen</b>	<b>45</b>	<b>66</b>
Bottrop	30	56	davon		
Gelsenkirchen	31	57	kreisfreie Städte	46	67
Münster	31	57	Kreise	46	67



## **Tabellenteil**

# **1. Voraussichtlicher Schülerbestand an Grund-, Haupt-, Real- und Gesamtschulen sowie an Gymnasien nach dem Schuljahrgang (Status-quo-Prognose)**

## **Schülerbestände 2003 – 2013 nach kreisfreien Städten und Kreisen**

Schuljahrgang	Jahr (Oktober)										
	2003	2004	2005	2006	2007	2008	2009	2010	2011	2012	2013
<b>kreisfreie Stadt Düsseldorf</b>											
1.	4 903	4 952	4 872	4 747	4 623	4 504	4 393	4 297	4 220	4 164	4 127
2.	4 752	4 860	4 908	4 829	4 706	4 584	4 466	4 355	4 260	4 183	4 127
3.	4 454	4 666	4 772	4 819	4 742	4 620	4 500	4 384	4 276	4 183	4 107
4.	4 556	4 373	4 581	4 685	4 731	4 655	4 536	4 418	4 304	4 198	4 107
Primarstufe zusammen	18 665	18 851	19 133	19 080	18 802	18 363	17 895	17 454	17 060	16 728	16 468
5.	4 672	4 447	4 273	4 475	4 572	4 617	4 542	4 425	4 310	4 200	4 095
6.	4 834	4 813	4 565	4 383	4 590	4 693	4 738	4 662	4 542	4 426	4 311
7.	4 986	4 910	4 878	4 625	4 439	4 649	4 756	4 801	4 724	4 603	4 483
8.	5 047	5 171	5 073	5 034	4 771	4 577	4 791	4 908	4 954	4 874	4 750
9.	5 061	4 881	4 987	4 896	4 860	4 607	4 422	4 631	4 737	4 782	4 704
10.	4 440	4 593	4 471	4 563	4 486	4 455	4 227	4 061	4 252	4 346	4 387
Sekundarstufe I zusammen	29 040	28 815	28 247	27 976	27 718	27 598	27 476	27 488	27 519	27 231	26 730
11.	2 180	2 185	2 257	2 219	2 248	2 241	2 255	2 140	2 063	2 159	2 192
12.	1 826	2 001	2 025	2 090	2 054	2 083	2 076	2 088	1 983	1 911	1 999
13.	1 734	1 683	1 855	1 876	1 938	1 903	1 930	1 924	1 936	1 837	1 769
Sekundarstufe II zusammen	5 740	5 869	6 137	6 185	6 240	6 227	6 261	6 152	5 982	5 907	5 960
<b>Insgesamt</b>	<b>53 445</b>	<b>53 535</b>	<b>53 517</b>	<b>53 241</b>	<b>52 760</b>	<b>52 188</b>	<b>51 632</b>	<b>51 094</b>	<b>50 561</b>	<b>49 866</b>	<b>49 158</b>
<b>kreisfreie Stadt Duisburg</b>											
1.	5 390	5 290	5 188	5 050	4 924	4 812	4 715	4 642	4 595	4 572	4 573
2.	5 127	5 376	5 278	5 175	5 037	4 912	4 800	4 703	4 630	4 583	4 560
3.	5 078	4 985	5 228	5 131	5 031	4 897	4 775	4 666	4 572	4 501	4 456
4.	5 240	4 927	4 837	5 071	4 978	4 882	4 751	4 633	4 527	4 436	4 368
Primarstufe zusammen	20 835	20 578	20 531	20 427	19 970	19 503	19 041	18 644	18 324	18 092	17 957
5.	5 337	5 172	4 901	4 813	4 998	4 905	4 813	4 686	4 570	4 464	4 374
6.	5 611	5 441	5 262	4 984	4 895	5 084	4 994	4 900	4 768	4 649	4 544
7.	5 766	5 667	5 450	5 280	4 999	4 909	5 103	5 011	4 917	4 782	4 665
8.	5 597	5 733	5 625	5 397	5 235	4 955	4 865	5 060	4 967	4 873	4 742
9.	5 577	5 620	5 740	5 634	5 408	5 251	4 974	4 885	5 072	4 982	4 887
10.	5 000	4 949	5 040	5 142	5 043	4 866	4 716	4 468	4 390	4 554	4 473
Sekundarstufe I zusammen	32 888	32 582	32 018	31 250	30 578	29 970	29 465	29 010	28 684	28 304	27 685
11.	1 881	1 928	1 941	1 963	2 012	2 002	2 005	1 921	1 829	1 794	1 849
12.	1 601	1 718	1 807	1 820	1 844	1 889	1 880	1 883	1 803	1 716	1 684
13.	1 354	1 386	1 512	1 590	1 602	1 621	1 663	1 656	1 658	1 586	1 508
Sekundarstufe II zusammen	4 836	5 032	5 260	5 373	5 458	5 512	5 548	5 460	5 290	5 096	5 041
<b>Insgesamt</b>	<b>58 559</b>	<b>58 192</b>	<b>57 809</b>	<b>57 050</b>	<b>56 006</b>	<b>54 985</b>	<b>54 054</b>	<b>53 114</b>	<b>52 298</b>	<b>51 492</b>	<b>50 683</b>



Noch: **1. Voraussichtlicher Schülerbestand an Grund-, Haupt-, Real- und Gesamtschulen sowie an Gymnasien nach dem Schuljahrgang (Status-quo-Prognose)**

**Schülerbestände 2003 – 2013 nach kreisfreien Städten und Kreisen**

Schuljahrgang	Jahr (Oktober)										
	2003	2004	2005	2006	2007	2008	2009	2010	2011	2012	2013
<b>kreisfreie Stadt Essen</b>											
1.	5 635	5 533	5 466	5 276	5 097	4 931	4 784	4 659	4 558	4 485	4 437
2.	5 367	5 574	5 473	5 407	5 220	5 043	4 878	4 733	4 609	4 509	4 436
3.	5 510	5 294	5 499	5 399	5 333	5 149	4 973	4 812	4 669	4 546	4 448
4.	5 380	5 393	5 182	5 382	5 285	5 220	5 040	4 869	4 710	4 569	4 451
Primarstufe zusammen	21 892	21 794	21 620	21 464	20 935	20 343	19 675	19 073	18 546	18 109	17 772
5.	5 606	5 468	5 504	5 288	5 464	5 364	5 302	5 118	4 945	4 784	4 640
6.	6 015	5 820	5 652	5 686	5 464	5 649	5 547	5 480	5 291	5 112	4 946
7.	6 253	6 143	5 940	5 763	5 796	5 569	5 759	5 657	5 589	5 395	5 214
8.	5 996	6 242	6 116	5 917	5 737	5 769	5 543	5 734	5 632	5 564	5 371
9.	5 932	5 954	6 185	6 058	5 865	5 689	5 721	5 497	5 686	5 582	5 515
10.	5 287	5 356	5 416	5 616	5 507	5 326	5 172	5 202	4 998	5 165	5 073
Sekundarstufe I zusammen	35 089	34 983	34 813	34 328	33 833	33 366	33 044	32 688	32 141	31 602	30 759
11.	2 531	2 566	2 591	2 566	2 611	2 636	2 577	2 497	2 523	2 422	2 487
12.	2 222	2 330	2 397	2 422	2 397	2 439	2 464	2 409	2 334	2 356	2 260
13.	2 011	2 042	2 158	2 218	2 242	2 219	2 258	2 281	2 228	2 160	2 180
Sekundarstufe II zusammen	6 764	6 938	7 146	7 206	7 250	7 294	7 299	7 187	7 085	6 938	6 927
<b>Insgesamt</b>	<b>63 745</b>	<b>63 715</b>	<b>63 579</b>	<b>62 998</b>	<b>62 018</b>	<b>61 003</b>	<b>60 018</b>	<b>58 948</b>	<b>57 772</b>	<b>56 649</b>	<b>55 458</b>
<b>kreisfreie Stadt Krefeld</b>											
1.	2 520	2 444	2 372	2 302	2 237	2 179	2 128	2 088	2 057	2 040	2 032
2.	2 319	2 528	2 452	2 379	2 310	2 244	2 185	2 135	2 094	2 064	2 046
3.	2 366	2 302	2 509	2 434	2 362	2 292	2 227	2 169	2 119	2 079	2 049
4.	2 389	2 325	2 262	2 466	2 392	2 321	2 253	2 189	2 131	2 082	2 043
Primarstufe zusammen	9 594	9 599	9 595	9 581	9 301	9 036	8 793	8 581	8 401	8 265	8 170
5.	2 492	2 396	2 338	2 275	2 469	2 397	2 324	2 257	2 194	2 134	2 085
6.	2 639	2 550	2 442	2 383	2 319	2 520	2 444	2 372	2 303	2 236	2 177
7.	2 799	2 724	2 627	2 513	2 448	2 384	2 592	2 516	2 440	2 370	2 301
8.	2 726	2 781	2 699	2 606	2 490	2 425	2 362	2 569	2 495	2 420	2 348
9.	2 730	2 698	2 744	2 667	2 573	2 461	2 398	2 333	2 539	2 462	2 389
10.	2 283	2 423	2 419	2 455	2 388	2 302	2 204	2 152	2 094	2 274	2 208
Sekundarstufe I zusammen	15 669	15 572	15 269	14 899	14 687	14 489	14 324	14 199	14 065	13 896	13 508
11.	1 042	1 034	1 048	1 057	1 048	1 064	996	971	953	927	997
12.	871	946	955	969	977	968	984	922	898	882	856
13.	741	787	863	874	885	893	884	898	841	819	805
Sekundarstufe II zusammen	2 654	2 767	2 866	2 900	2 910	2 925	2 864	2 791	2 692	2 628	2 658
<b>Insgesamt</b>	<b>27 917</b>	<b>27 938</b>	<b>27 730</b>	<b>27 380</b>	<b>26 898</b>	<b>26 450</b>	<b>25 981</b>	<b>25 571</b>	<b>25 158</b>	<b>24 789</b>	<b>24 336</b>

Noch: **1. Voraussichtlicher Schülerbestand an Grund-, Haupt-, Real- und Gesamtschulen sowie an Gymnasien nach dem Schuljahrgang (Status-quo-Prognose)**

**Schülerbestände 2003 – 2013 nach kreisfreien Städten und Kreisen**

Schuljahrgang	Jahr (Oktober)										
	2003	2004	2005	2006	2007	2008	2009	2010	2011	2012	2013
<b>kreisfreie Stadt Mönchengladbach</b>											
1.	2 930	2 914	2 831	2 754	2 678	2 609	2 551	2 504	2 473	2 455	2 451
2.	2 817	2 923	2 906	2 825	2 748	2 672	2 603	2 545	2 498	2 467	2 450
3.	2 698	2 769	2 873	2 857	2 777	2 700	2 626	2 558	2 502	2 455	2 425
4.	2 793	2 649	2 718	2 820	2 804	2 726	2 651	2 578	2 511	2 455	2 410
Primarstufe zusammen	11 238	11 255	11 328	11 256	11 007	10 707	10 431	10 185	9 984	9 832	9 736
5.	2 814	2 742	2 602	2 670	2 768	2 754	2 678	2 604	2 533	2 466	2 410
6.	3 052	2 913	2 833	2 687	2 759	2 862	2 847	2 766	2 690	2 617	2 548
7.	3 171	3 145	2 989	2 905	2 753	2 827	2 936	2 918	2 837	2 760	2 683
8.	3 146	3 160	3 127	2 973	2 889	2 739	2 809	2 919	2 901	2 821	2 744
9.	3 053	3 043	3 053	3 019	2 881	2 794	2 650	2 719	2 824	2 807	2 730
10.	2 799	2 755	2 769	2 780	2 743	2 628	2 551	2 418	2 483	2 575	2 559
Sekundarstufe I zusammen	18 035	17 758	17 373	17 034	16 793	16 604	16 471	16 344	16 268	16 046	15 674
11.	1 251	1 303	1 280	1 292	1 278	1 238	1 201	1 181	1 132	1 161	1 186
12.	1 066	1 143	1 215	1 193	1 204	1 191	1 154	1 120	1 101	1 055	1 082
13.	937	954	1 031	1 092	1 074	1 085	1 072	1 038	1 006	989	947
Sekundarstufe II zusammen	3 254	3 400	3 526	3 577	3 556	3 514	3 427	3 339	3 239	3 205	3 215
<b>Insgesamt</b>	<b>32 527</b>	<b>32 413</b>	<b>32 227</b>	<b>31 867</b>	<b>31 356</b>	<b>30 825</b>	<b>30 329</b>	<b>29 868</b>	<b>29 491</b>	<b>29 083</b>	<b>28 625</b>
<b>kreisfreie Stadt Mülheim an der Ruhr</b>											
1.	1 588	1 591	1 564	1 513	1 465	1 418	1 375	1 339	1 310	1 290	1 278
2.	1 631	1 599	1 602	1 575	1 524	1 474	1 428	1 385	1 348	1 319	1 299
3.	1 578	1 618	1 586	1 590	1 563	1 512	1 463	1 416	1 373	1 337	1 308
4.	1 585	1 555	1 595	1 562	1 567	1 540	1 490	1 442	1 395	1 353	1 317
Primarstufe zusammen	6 382	6 363	6 347	6 240	6 119	5 944	5 756	5 582	5 426	5 299	5 202
5.	1 645	1 583	1 564	1 606	1 557	1 563	1 536	1 487	1 437	1 391	1 351
6.	1 721	1 658	1 588	1 571	1 611	1 563	1 568	1 543	1 491	1 443	1 397
7.	1 802	1 736	1 668	1 600	1 581	1 619	1 574	1 578	1 552	1 502	1 454
8.	1 687	1 796	1 731	1 659	1 592	1 571	1 612	1 567	1 570	1 545	1 495
9.	1 728	1 693	1 797	1 734	1 659	1 594	1 573	1 613	1 569	1 573	1 545
10.	1 537	1 580	1 569	1 665	1 607	1 542	1 478	1 460	1 496	1 455	1 459
Sekundarstufe I zusammen	10 120	10 046	9 917	9 835	9 607	9 452	9 341	9 248	9 115	8 909	8 701
11.	752	764	806	764	808	764	738	715	711	728	701
12.	675	705	735	776	735	778	735	711	688	684	701
13.	618	607	647	670	710	673	713	672	650	628	624
Sekundarstufe II zusammen	2 045	2 076	2 188	2 210	2 253	2 215	2 186	2 098	2 049	2 040	2 026
<b>Insgesamt</b>	<b>18 547</b>	<b>18 485</b>	<b>18 452</b>	<b>18 285</b>	<b>17 979</b>	<b>17 611</b>	<b>17 283</b>	<b>16 928</b>	<b>16 590</b>	<b>16 248</b>	<b>15 929</b>

Noch: **1. Voraussichtlicher Schülerbestand an Grund-, Haupt-, Real- und Gesamtschulen sowie an Gymnasien nach dem Schuljahrgang (Status-quo-Prognose)**

**Schülerbestände 2003 – 2013 nach kreisfreien Städten und Kreisen**

Schuljahrgang	Jahr (Oktober)										
	2003	2004	2005	2006	2007	2008	2009	2010	2011	2012	2013
<b>kreisfreie Stadt Oberhausen</b>											
1.	2 217	2 224	2 181	2 114	2 051	1 994	1 945	1 906	1 879	1 862	1 856
2.	2 257	2 212	2 220	2 178	2 110	2 047	1 990	1 941	1 903	1 876	1 859
3.	2 053	2 205	2 161	2 169	2 128	2 062	2 001	1 945	1 897	1 859	1 833
4.	2 295	2 014	2 164	2 121	2 128	2 087	2 023	1 963	1 908	1 861	1 824
Primarstufe zusammen	8 822	8 655	8 726	8 582	8 417	8 190	7 959	7 755	7 587	7 458	7 372
5.	2 154	2 195	1 938	2 082	2 025	2 034	1 997	1 934	1 877	1 824	1 779
6.	2 370	2 239	2 273	2 007	2 156	2 100	2 106	2 067	2 003	1 942	1 890
7.	2 487	2 389	2 255	2 288	2 017	2 169	2 112	2 119	2 078	2 015	1 956
8.	2 343	2 486	2 382	2 250	2 283	2 012	2 164	2 108	2 113	2 073	2 011
9.	2 371	2 342	2 481	2 375	2 250	2 283	2 013	2 162	2 106	2 113	2 075
10.	2 052	2 074	2 069	2 181	2 100	1 981	2 013	1 779	1 911	1 858	1 864
Sekundarstufe I zusammen	13 777	13 725	13 398	13 183	12 831	12 579	12 405	12 169	12 088	11 825	11 575
11.	737	762	765	736	797	782	716	742	658	707	681
12.	624	675	711	715	686	746	729	667	692	613	658
13.	579	552	605	635	639	615	667	652	596	616	548
Sekundarstufe II zusammen	1 940	1 989	2 081	2 086	2 122	2 143	2 112	2 061	1 946	1 936	1 887
<b>Insgesamt</b>	<b>24 539</b>	<b>24 369</b>	<b>24 205</b>	<b>23 851</b>	<b>23 370</b>	<b>22 912</b>	<b>22 476</b>	<b>21 985</b>	<b>21 621</b>	<b>21 219</b>	<b>20 834</b>
<b>kreisfreie Stadt Remscheid</b>											
1.	1 286	1 296	1 269	1 238	1 211	1 185	1 163	1 147	1 136	1 132	1 133
2.	1 246	1 284	1 293	1 266	1 235	1 208	1 183	1 161	1 145	1 135	1 131
3.	1 264	1 221	1 259	1 269	1 242	1 212	1 185	1 161	1 139	1 123	1 113
4.	1 264	1 223	1 182	1 218	1 227	1 201	1 172	1 146	1 122	1 102	1 086
Primarstufe zusammen	5 060	5 024	5 003	4 991	4 915	4 806	4 703	4 615	4 542	4 492	4 463
5.	1 319	1 310	1 273	1 229	1 263	1 270	1 244	1 215	1 187	1 162	1 140
6.	1 478	1 354	1 342	1 305	1 259	1 295	1 303	1 276	1 246	1 217	1 194
7.	1 522	1 514	1 373	1 363	1 321	1 279	1 313	1 324	1 296	1 265	1 237
8.	1 484	1 509	1 502	1 358	1 349	1 308	1 263	1 299	1 309	1 282	1 251
9.	1 456	1 479	1 500	1 494	1 346	1 340	1 300	1 253	1 292	1 300	1 272
10.	1 320	1 311	1 344	1 363	1 357	1 229	1 220	1 184	1 145	1 175	1 186
Sekundarstufe I zusammen	8 579	8 477	8 334	8 112	7 895	7 721	7 643	7 551	7 475	7 401	7 280
11.	483	492	473	480	504	482	473	462	453	436	442
12.	370	447	466	447	454	477	457	448	437	427	413
13.	360	339	415	432	412	419	443	422	414	404	395
Sekundarstufe II zusammen	1 213	1 278	1 354	1 359	1 370	1 378	1 373	1 332	1 304	1 267	1 250
<b>Insgesamt</b>	<b>14 852</b>	<b>14 779</b>	<b>14 691</b>	<b>14 462</b>	<b>14 180</b>	<b>13 905</b>	<b>13 719</b>	<b>13 498</b>	<b>13 321</b>	<b>13 160</b>	<b>12 993</b>

Noch: **1. Voraussichtlicher Schülerbestand an Grund-, Haupt-, Real- und Gesamtschulen sowie an Gymnasien nach dem Schuljahrgang (Status-quo-Prognose)**

**Schülerbestände 2003 – 2013 nach kreisfreien Städten und Kreisen**

Schuljahrgang	Jahr (Oktober)										
	2003	2004	2005	2006	2007	2008	2009	2010	2011	2012	2013
<b>kreisfreie Stadt Solingen</b>											
1.	1 768	1 747	1 677	1 626	1 578	1 534	1 493	1 462	1 440	1 428	1 423
2.	1 764	1 799	1 778	1 707	1 655	1 606	1 561	1 520	1 489	1 467	1 453
3.	1 713	1 751	1 786	1 765	1 693	1 642	1 594	1 549	1 509	1 478	1 455
4.	1 719	1 639	1 675	1 708	1 688	1 620	1 571	1 525	1 481	1 443	1 413
Primarstufe zusammen	6 964	6 936	6 916	6 806	6 614	6 402	6 219	6 056	5 919	5 816	5 744
5.	1 759	1 708	1 639	1 676	1 696	1 676	1 609	1 562	1 515	1 472	1 435
6.	1 840	1 830	1 770	1 696	1 734	1 758	1 736	1 668	1 617	1 571	1 524
7.	1 952	1 894	1 873	1 812	1 733	1 773	1 797	1 776	1 707	1 655	1 607
8.	1 851	1 951	1 895	1 874	1 810	1 733	1 771	1 799	1 777	1 705	1 655
9.	1 787	1 805	1 897	1 840	1 817	1 758	1 685	1 723	1 746	1 726	1 657
10.	1 598	1 607	1 643	1 727	1 661	1 644	1 594	1 531	1 565	1 584	1 563
Sekundarstufe I zusammen	10 787	10 795	10 717	10 625	10 451	10 342	10 192	10 059	9 927	9 713	9 441
11.	696	706	723	721	774	700	706	694	670	686	685
12.	550	622	648	664	661	708	641	646	635	614	626
13.	515	482	557	578	592	589	633	572	575	566	547
Sekundarstufe II zusammen	1 761	1 810	1 928	1 963	2 027	1 997	1 980	1 912	1 880	1 866	1 858
<b>Insgesamt</b>	<b>19 512</b>	<b>19 541</b>	<b>19 561</b>	<b>19 394</b>	<b>19 092</b>	<b>18 741</b>	<b>18 391</b>	<b>18 027</b>	<b>17 726</b>	<b>17 395</b>	<b>17 043</b>
<b>kreisfreie Stadt Wuppertal</b>											
1.	3 627	3 579	3 472	3 379	3 293	3 215	3 148	3 094	3 056	3 034	3 025
2.	3 319	3 661	3 612	3 505	3 411	3 324	3 245	3 177	3 123	3 085	3 062
3.	3 447	3 268	3 605	3 557	3 451	3 359	3 273	3 195	3 129	3 075	3 038
4.	3 554	3 351	3 176	3 503	3 457	3 354	3 265	3 181	3 106	3 041	2 989
Primarstufe zusammen	13 947	13 859	13 865	13 944	13 612	13 252	12 931	12 647	12 414	12 235	12 114
5.	3 517	3 438	3 251	3 081	3 389	3 344	3 243	3 157	3 077	3 006	2 941
6.	3 653	3 620	3 526	3 331	3 158	3 477	3 431	3 329	3 240	3 157	3 081
7.	3 865	3 708	3 670	3 572	3 370	3 196	3 521	3 474	3 371	3 281	3 197
8.	3 861	3 825	3 662	3 625	3 525	3 327	3 153	3 476	3 428	3 327	3 239
9.	3 928	3 859	3 816	3 649	3 617	3 515	3 318	3 145	3 465	3 420	3 317
10.	3 276	3 424	3 397	3 363	3 223	3 187	3 103	2 932	2 778	3 057	3 016
Sekundarstufe I zusammen	22 100	21 874	21 322	20 621	20 282	20 046	19 769	19 513	19 359	19 248	18 791
11.	1 441	1 464	1 516	1 491	1 502	1 456	1 394	1 395	1 328	1 257	1 368
12.	1 238	1 322	1 368	1 418	1 394	1 405	1 361	1 304	1 304	1 242	1 175
13.	1 075	1 101	1 186	1 226	1 272	1 251	1 260	1 220	1 169	1 169	1 112
Sekundarstufe II zusammen	3 754	3 887	4 070	4 135	4 168	4 112	4 015	3 919	3 801	3 668	3 655
<b>Insgesamt</b>	<b>39 801</b>	<b>39 620</b>	<b>39 257</b>	<b>38 700</b>	<b>38 062</b>	<b>37 410</b>	<b>36 715</b>	<b>36 079</b>	<b>35 574</b>	<b>35 151</b>	<b>34 560</b>

Noch: **1. Voraussichtlicher Schülerbestand an Grund-, Haupt-, Real- und Gesamtschulen sowie an Gymnasien nach dem Schuljahrgang (Status-quo-Prognose)**

**Schülerbestände 2003 – 2013 nach kreisfreien Städten und Kreisen**

Schuljahrgang	Jahr (Oktober)										
	2003	2004	2005	2006	2007	2008	2009	2010	2011	2012	2013
<b>Kreis Kleve</b>											
1.	3 633	3 621	3 615	3 507	3 399	3 298	3 214	3 148	3 103	3 078	3 073
2.	3 585	3 684	3 672	3 666	3 556	3 447	3 345	3 259	3 193	3 146	3 121
3.	3 591	3 599	3 698	3 686	3 680	3 570	3 460	3 358	3 273	3 206	3 159
4.	3 784	3 544	3 552	3 650	3 639	3 633	3 524	3 416	3 315	3 230	3 164
Primarstufe zusammen	14 593	14 448	14 537	14 509	14 274	13 948	13 543	13 181	12 884	12 660	12 517
5.	3 689	3 660	3 404	3 410	3 540	3 527	3 519	3 413	3 310	3 213	3 130
6.	3 995	3 818	3 773	3 508	3 514	3 650	3 638	3 629	3 520	3 413	3 313
7.	4 202	4 080	3 881	3 835	3 564	3 569	3 709	3 696	3 690	3 581	3 470
8.	4 036	4 193	4 049	3 854	3 808	3 539	3 544	3 685	3 672	3 662	3 552
9.	3 844	3 986	4 132	3 987	3 795	3 748	3 482	3 488	3 626	3 614	3 604
10.	3 442	3 392	3 550	3 685	3 561	3 395	3 352	3 116	3 122	3 243	3 230
Sekundarstufe I zusammen	23 208	23 129	22 789	22 279	21 782	21 428	21 244	21 027	20 940	20 726	20 299
11.	920	1 017	989	947	1 017	987	969	961	904	904	924
12.	769	864	959	933	893	958	930	912	906	851	851
13.	723	731	816	908	881	843	902	878	860	852	800
Sekundarstufe II zusammen	2 412	2 612	2 764	2 788	2 791	2 788	2 801	2 751	2 670	2 607	2 575
<b>Insgesamt</b>	<b>40 213</b>	<b>40 189</b>	<b>40 090</b>	<b>39 576</b>	<b>38 847</b>	<b>38 164</b>	<b>37 588</b>	<b>36 959</b>	<b>36 494</b>	<b>35 993</b>	<b>35 391</b>
<b>Kreis Mettmann</b>											
1.	5 470	5 271	5 123	4 955	4 790	4 635	4 493	4 375	4 282	4 215	4 174
2.	5 192	5 485	5 287	5 138	4 969	4 803	4 647	4 506	4 388	4 295	4 228
3.	4 906	5 115	5 405	5 208	5 061	4 895	4 731	4 578	4 439	4 322	4 231
4.	5 131	4 825	5 031	5 314	5 122	4 978	4 814	4 653	4 502	4 365	4 251
Primarstufe zusammen	20 699	20 696	20 846	20 615	19 942	19 311	18 685	18 112	17 611	17 197	16 884
5.	5 196	4 996	4 699	4 900	5 175	4 987	4 846	4 688	4 530	4 382	4 251
6.	5 410	5 391	5 155	4 848	5 053	5 342	5 148	5 004	4 838	4 676	4 525
7.	5 823	5 508	5 470	5 234	4 915	5 125	5 421	5 226	5 078	4 911	4 748
8.	5 570	5 848	5 512	5 474	5 235	4 918	5 127	5 426	5 230	5 081	4 913
9.	5 466	5 487	5 750	5 420	5 381	5 147	4 835	5 040	5 331	5 139	4 994
10.	4 977	4 958	5 020	5 260	4 961	4 931	4 715	4 432	4 621	4 884	4 707
Sekundarstufe I zusammen	32 442	32 188	31 606	31 136	30 720	30 450	30 092	29 816	29 628	29 073	28 138
11.	1 901	2 046	1 968	2 055	2 147	2 045	2 022	1 960	1 854	1 931	2 020
12.	1 750	1 738	1 895	1 823	1 904	1 990	1 893	1 873	1 815	1 717	1 788
13.	1 635	1 610	1 610	1 756	1 688	1 763	1 845	1 754	1 735	1 680	1 588
Sekundarstufe II zusammen	5 286	5 394	5 473	5 634	5 739	5 798	5 760	5 587	5 404	5 328	5 396
<b>Insgesamt</b>	<b>58 427</b>	<b>58 278</b>	<b>57 925</b>	<b>57 385</b>	<b>56 401</b>	<b>55 559</b>	<b>54 537</b>	<b>53 515</b>	<b>52 643</b>	<b>51 598</b>	<b>50 418</b>

Noch: **1. Voraussichtlicher Schülerbestand an Grund-, Haupt-, Real- und Gesamtschulen sowie an Gymnasien nach dem Schuljahrgang (Status-quo-Prognose)**

**Schülerbestände 2003 – 2013 nach kreisfreien Städten und Kreisen**

Schuljahrgang	Jahr (Oktober)										
	2003	2004	2005	2006	2007	2008	2009	2010	2011	2012	2013
<b>Rhein-Kreis Neuss</b>											
1.	5 162	5 024	4 868	4 730	4 594	4 463	4 346	4 248	4 171	4 120	4 089
2.	4 767	5 123	4 986	4 831	4 695	4 560	4 430	4 314	4 216	4 140	4 089
3.	4 652	4 763	5 119	4 981	4 827	4 691	4 555	4 426	4 310	4 212	4 137
4.	4 786	4 587	4 697	5 048	4 913	4 760	4 626	4 492	4 365	4 250	4 154
Primarstufe zusammen	19 367	19 497	19 670	19 590	19 029	18 474	17 957	17 480	17 062	16 722	16 469
5.	4 845	4 712	4 516	4 620	4 968	4 836	4 683	4 552	4 422	4 296	4 184
6.	5 045	5 001	4 840	4 637	4 744	5 105	4 968	4 815	4 676	4 542	4 414
7.	5 375	5 227	5 174	5 001	4 784	4 899	5 275	5 134	4 974	4 832	4 693
8.	5 283	5 392	5 231	5 182	5 003	4 788	4 900	5 279	5 138	4 977	4 837
9.	5 038	5 179	5 274	5 117	5 070	4 898	4 687	4 798	5 166	5 027	4 869
10.	4 465	4 542	4 707	4 798	4 648	4 605	4 452	4 264	4 363	4 696	4 570
Sekundarstufe I zusammen	30 051	30 053	29 742	29 355	29 217	29 131	28 965	28 842	28 739	28 370	27 567
11.	1 974	1 968	1 971	2 043	2 099	2 030	1 965	1 945	1 874	1 917	2 042
12.	1 723	1 832	1 850	1 853	1 922	1 973	1 910	1 846	1 827	1 761	1 801
13.	1 477	1 546	1 656	1 671	1 675	1 735	1 784	1 727	1 667	1 650	1 588
Sekundarstufe II zusammen	5 174	5 346	5 477	5 567	5 696	5 738	5 659	5 518	5 368	5 328	5 431
<b>Insgesamt</b>	<b>54 592</b>	<b>54 896</b>	<b>54 889</b>	<b>54 512</b>	<b>53 942</b>	<b>53 343</b>	<b>52 581</b>	<b>51 840</b>	<b>51 169</b>	<b>50 420</b>	<b>49 467</b>
<b>Kreis Viersen</b>											
1.	3 778	3 677	3 678	3 563	3 448	3 342	3 249	3 175	3 120	3 086	3 070
2.	3 593	3 818	3 716	3 717	3 600	3 485	3 378	3 284	3 209	3 153	3 119
3.	3 591	3 602	3 828	3 725	3 726	3 610	3 494	3 386	3 293	3 218	3 162
4.	3 755	3 562	3 573	3 797	3 695	3 696	3 581	3 466	3 360	3 266	3 191
Primarstufe zusammen	14 717	14 659	14 795	14 802	14 469	14 133	13 702	13 311	12 982	12 723	12 542
5.	3 655	3 704	3 514	3 521	3 745	3 645	3 646	3 533	3 418	3 315	3 223
6.	3 956	3 779	3 818	3 618	3 630	3 862	3 759	3 759	3 640	3 526	3 417
7.	3 791	4 029	3 824	3 867	3 662	3 673	3 911	3 806	3 807	3 687	3 570
8.	3 586	3 792	4 021	3 811	3 855	3 652	3 660	3 900	3 796	3 795	3 677
9.	3 675	3 519	3 716	3 938	3 728	3 772	3 573	3 581	3 815	3 713	3 715
10.	3 188	3 377	3 260	3 440	3 644	3 456	3 496	3 313	3 321	3 536	3 441
Sekundarstufe I zusammen	21 851	22 200	22 153	22 195	22 264	22 060	22 045	21 892	21 797	21 572	21 043
11.	1 228	1 298	1 327	1 336	1 361	1 468	1 422	1 437	1 374	1 376	1 448
12.	1 017	1 109	1 195	1 221	1 230	1 254	1 353	1 309	1 324	1 265	1 268
13.	921	921	1 014	1 095	1 118	1 128	1 149	1 241	1 202	1 215	1 159
Sekundarstufe II zusammen	3 166	3 328	3 536	3 652	3 709	3 850	3 924	3 987	3 900	3 856	3 875
<b>Insgesamt</b>	<b>39 734</b>	<b>40 187</b>	<b>40 484</b>	<b>40 649</b>	<b>40 442</b>	<b>40 043</b>	<b>39 671</b>	<b>39 190</b>	<b>38 679</b>	<b>38 151</b>	<b>37 460</b>

Noch: **1. Voraussichtlicher Schülerbestand an Grund-, Haupt-, Real- und Gesamtschulen sowie an Gymnasien nach dem Schuljahrgang (Status-quo-Prognose)**

**Schülerbestände 2003 – 2013 nach kreisfreien Städten und Kreisen**

Schuljahrgang	Jahr (Oktober)										
	2003	2004	2005	2006	2007	2008	2009	2010	2011	2012	2013
<b>Kreis Wesel</b>											
1.	5 252	5 202	5 151	4 987	4 829	4 683	4 559	4 460	4 390	4 353	4 342
2.	5 149	5 294	5 245	5 193	5 028	4 868	4 720	4 595	4 496	4 426	4 388
3.	5 051	5 103	5 247	5 197	5 145	4 981	4 823	4 677	4 553	4 455	4 386
4.	5 210	5 004	5 055	5 197	5 148	5 097	4 934	4 777	4 632	4 510	4 413
Primarstufe zusammen	20 662	20 603	20 698	20 574	20 150	19 629	19 036	18 509	18 071	17 744	17 529
5.	5 410	5 247	5 058	5 111	5 230	5 181	5 131	4 966	4 810	4 664	4 539
6.	5 954	5 609	5 415	5 219	5 273	5 399	5 349	5 297	5 127	4 964	4 816
7.	6 107	6 024	5 660	5 463	5 261	5 316	5 448	5 397	5 345	5 174	5 011
8.	5 878	6 122	6 022	5 660	5 463	5 260	5 312	5 447	5 395	5 342	5 173
9.	6 037	5 881	6 112	6 012	5 654	5 457	5 254	5 308	5 441	5 389	5 337
10.	5 449	5 492	5 399	5 605	5 516	5 190	5 009	4 823	4 874	4 993	4 947
Sekundarstufe I zusammen	34 835	34 375	33 666	33 070	32 397	31 803	31 503	31 238	30 992	30 526	29 823
11.	1 684	1 866	1 936	1 871	1 900	1 911	1 820	1 760	1 704	1 720	1 746
12.	1 633	1 564	1 760	1 826	1 761	1 789	1 799	1 712	1 654	1 600	1 615
13.	1 414	1 466	1 415	1 593	1 651	1 591	1 618	1 625	1 546	1 493	1 444
Sekundarstufe II zusammen	4 731	4 896	5 111	5 290	5 312	5 291	5 237	5 097	4 904	4 813	4 805
<b>Insgesamt</b>	<b>60 228</b>	<b>59 874</b>	<b>59 475</b>	<b>58 934</b>	<b>57 859</b>	<b>56 723</b>	<b>55 776</b>	<b>54 844</b>	<b>53 967</b>	<b>53 083</b>	<b>52 157</b>
<b>Regierungsbezirk Düsseldorf</b>											
1.	55 159	54 365	53 327	51 741	50 217	48 802	47 556	46 544	45 790	45 314	45 083
2.	52 885	55 220	54 428	53 391	51 804	50 277	48 859	47 613	46 601	45 848	45 368
3.	51 952	52 261	54 575	53 787	52 761	51 192	49 680	48 280	47 053	46 049	45 307
4.	53 441	50 971	51 280	53 542	52 774	51 770	50 231	48 748	47 369	46 161	45 181
Primarstufe zusammen	213 437	212 817	213 610	212 461	207 556	202 041	196 326	191 185	186 813	183 372	180 939
5.	54 110	52 778	50 474	50 757	52 859	52 100	51 113	49 597	48 135	46 773	45 577
6.	57 573	55 836	54 254	51 863	52 159	54 359	53 576	52 567	50 992	49 491	48 097
7.	59 901	58 698	56 732	55 121	52 643	52 956	55 227	54 433	53 405	51 813	50 289
8.	58 091	60 001	58 647	56 674	55 045	52 573	52 876	55 176	54 377	53 341	51 758
9.	57 683	57 426	59 184	57 840	55 904	54 314	51 885	52 176	54 415	53 629	52 610
10.	51 113	51 833	52 073	53 643	52 445	50 737	49 302	47 135	47 413	49 395	48 683
Sekundarstufe I zusammen	338 471	336 572	331 364	325 898	321 055	317 039	313 979	311 084	308 737	304 442	297 014
11.	20 701	21 399	21 591	21 541	22 106	21 806	21 259	20 781	20 030	20 125	20 768
12.	17 935	19 016	19 986	20 170	20 116	20 648	20 366	19 850	19 401	18 694	18 777
13.	16 094	16 207	17 340	18 214	18 379	18 328	18 821	18 560	18 083	17 664	17 014
Sekundarstufe II zusammen	54 730	56 622	58 917	59 925	60 601	60 782	60 446	59 191	57 514	56 483	56 559
<b>Insgesamt</b>	<b>606 638</b>	<b>606 011</b>	<b>603 891</b>	<b>598 284</b>	<b>589 212</b>	<b>579 862</b>	<b>570 751</b>	<b>561 460</b>	<b>553 064</b>	<b>544 297</b>	<b>534 512</b>

Noch: **1. Voraussichtlicher Schülerbestand an Grund-, Haupt-, Real- und Gesamtschulen sowie an Gymnasien nach dem Schuljahrgang (Status-quo-Prognose)**

**Schülerbestände 2003 – 2013 nach kreisfreien Städten und Kreisen**

Schuljahrgang	Jahr (Oktober)										
	2003	2004	2005	2006	2007	2008	2009	2010	2011	2012	2013
<b>kreisfreie Stadt Aachen</b>											
1.	2 155	2 240	2 236	2 176	2 117	2 059	2 008	1 964	1 930	1 906	1 894
2.	2 257	2 144	2 230	2 225	2 166	2 107	2 050	1 999	1 955	1 921	1 898
3.	2 184	2 244	2 132	2 217	2 212	2 153	2 095	2 038	1 987	1 944	1 910
4.	2 229	2 138	2 196	2 088	2 170	2 166	2 108	2 051	1 995	1 945	1 902
Primarstufe zusammen	8 825	8 766	8 794	8 706	8 665	8 485	8 261	8 052	7 867	7 716	7 604
5.	2 457	2 443	2 353	2 416	2 285	2 376	2 372	2 309	2 246	2 183	2 129
6.	2 558	2 471	2 450	2 358	2 424	2 294	2 384	2 379	2 315	2 254	2 192
7.	2 616	2 629	2 537	2 513	2 415	2 481	2 352	2 444	2 441	2 375	2 311
8.	2 538	2 651	2 659	2 570	2 545	2 445	2 512	2 381	2 475	2 472	2 404
9.	2 622	2 590	2 709	2 715	2 631	2 598	2 497	2 563	2 432	2 530	2 525
10.	2 320	2 365	2 348	2 452	2 457	2 377	2 352	2 260	2 321	2 200	2 287
Sekundarstufe I zusammen	15 111	15 149	15 056	15 024	14 757	14 571	14 469	14 336	14 230	14 014	13 848
11.	1 277	1 248	1 315	1 287	1 327	1 333	1 277	1 276	1 233	1 265	1 191
12.	960	1 167	1 154	1 215	1 190	1 226	1 232	1 180	1 180	1 140	1 169
13.	997	890	1 086	1 074	1 131	1 107	1 142	1 146	1 098	1 097	1 059
Sekundarstufe II zusammen	3 234	3 305	3 555	3 576	3 648	3 666	3 651	3 602	3 511	3 502	3 419
<b>Insgesamt</b>	<b>27 170</b>	<b>27 220</b>	<b>27 405</b>	<b>27 306</b>	<b>27 070</b>	<b>26 722</b>	<b>26 381</b>	<b>25 990</b>	<b>25 608</b>	<b>25 232</b>	<b>24 871</b>
<b>kreisfreie Stadt Bonn</b>											
1.	3 032	3 026	2 992	2 911	2 829	2 753	2 682	2 620	2 569	2 529	2 504
2.	2 884	3 063	3 056	3 023	2 940	2 858	2 781	2 709	2 646	2 595	2 555
3.	2 766	2 894	3 073	3 066	3 033	2 950	2 868	2 790	2 718	2 656	2 604
4.	2 796	2 745	2 872	3 050	3 044	3 010	2 928	2 847	2 769	2 698	2 636
Primarstufe zusammen	11 478	11 728	11 993	12 050	11 846	11 571	11 259	10 966	10 702	10 478	10 299
5.	3 443	3 464	3 406	3 561	3 775	3 766	3 724	3 622	3 525	3 427	3 340
6.	3 537	3 530	3 544	3 483	3 642	3 862	3 853	3 811	3 706	3 604	3 506
7.	3 732	3 619	3 601	3 617	3 553	3 715	3 940	3 933	3 890	3 782	3 679
8.	3 578	3 724	3 604	3 585	3 599	3 537	3 697	3 922	3 915	3 870	3 763
9.	3 555	3 649	3 791	3 670	3 645	3 662	3 595	3 761	3 990	3 982	3 938
10.	3 278	3 218	3 319	3 449	3 345	3 334	3 348	3 292	3 442	3 645	3 637
Sekundarstufe I zusammen	21 123	21 204	21 265	21 365	21 559	21 876	22 157	22 341	22 468	22 310	21 863
11.	1 878	2 133	2 157	2 213	2 310	2 253	2 286	2 290	2 260	2 361	2 486
12.	1 822	1 777	2 020	2 043	2 096	2 191	2 135	2 163	2 166	2 138	2 234
13.	1 576	1 656	1 621	1 840	1 861	1 909	1 996	1 943	1 970	1 973	1 945
Sekundarstufe II zusammen	5 276	5 566	5 798	6 096	6 267	6 353	6 417	6 396	6 396	6 472	6 665
<b>Insgesamt</b>	<b>37 877</b>	<b>38 498</b>	<b>39 056</b>	<b>39 511</b>	<b>39 672</b>	<b>39 800</b>	<b>39 833</b>	<b>39 703</b>	<b>39 566</b>	<b>39 260</b>	<b>38 827</b>



Noch: **1. Voraussichtlicher Schülerbestand an Grund-, Haupt-, Real- und Gesamtschulen sowie an Gymnasien nach dem Schuljahrgang (Status-quo-Prognose)**

**Schülerbestände 2003 – 2013 nach kreisfreien Städten und Kreisen**

Schuljahrgang	Jahr (Oktober)										
	2003	2004	2005	2006	2007	2008	2009	2010	2011	2012	2013
<b>kreisfreie Stadt Köln</b>											
1.	9 383	9 371	9 181	8 967	8 758	8 557	8 373	8 218	8 098	8 014	7 969
2.	8 836	9 338	9 326	9 138	8 925	8 717	8 516	8 333	8 180	8 059	7 976
3.	8 489	8 681	9 173	9 162	8 976	8 767	8 563	8 366	8 186	8 035	7 917
4.	8 710	8 376	8 565	9 051	9 040	8 857	8 650	8 449	8 254	8 078	7 928
Primarstufe zusammen	35 418	35 766	36 245	36 318	35 699	34 898	34 102	33 366	32 718	32 186	31 790
5.	8 436	8 268	7 950	8 129	8 593	8 581	8 408	8 212	8 018	7 835	7 669
6.	8 773	8 564	8 366	8 042	8 223	8 696	8 683	8 508	8 309	8 117	7 929
7.	9 410	9 086	8 831	8 627	8 288	8 474	8 969	8 957	8 775	8 571	8 371
8.	9 169	9 364	9 018	8 757	8 557	8 218	8 401	8 895	8 883	8 701	8 501
9.	8 904	9 130	9 294	8 951	8 688	8 491	8 156	8 337	8 827	8 814	8 636
10.	7 784	7 962	8 208	8 372	8 068	7 851	7 669	7 372	7 536	7 969	7 958
Sekundarstufe I zusammen	52 476	52 374	51 667	50 878	50 417	50 311	50 286	50 281	50 348	50 007	49 064
11.	3 624	3 696	3 827	3 781	4 042	3 848	3 806	3 737	3 614	3 691	3 864
12.	3 245	3 366	3 480	3 604	3 561	3 807	3 624	3 583	3 517	3 402	3 475
13.	2 874	2 917	3 044	3 148	3 260	3 219	3 446	3 278	3 241	3 180	3 076
Sekundarstufe II zusammen	9 743	9 979	10 351	10 533	10 863	10 874	10 876	10 598	10 372	10 273	10 415
<b>Insgesamt</b>	<b>97 637</b>	<b>98 119</b>	<b>98 263</b>	<b>97 729</b>	<b>96 979</b>	<b>96 083</b>	<b>95 264</b>	<b>94 245</b>	<b>93 438</b>	<b>92 466</b>	<b>91 269</b>
<b>kreisfreie Stadt Leverkusen</b>											
1.	1 667	1 626	1 551	1 504	1 458	1 416	1 380	1 350	1 329	1 314	1 306
2.	1 515	1 668	1 626	1 552	1 505	1 459	1 418	1 381	1 352	1 330	1 316
3.	1 503	1 495	1 646	1 604	1 532	1 485	1 440	1 398	1 362	1 333	1 312
4.	1 627	1 495	1 486	1 636	1 595	1 523	1 477	1 431	1 390	1 354	1 325
Primarstufe zusammen	6 312	6 284	6 309	6 296	6 090	5 883	5 715	5 560	5 433	5 331	5 259
5.	1 769	1 806	1 667	1 658	1 815	1 768	1 688	1 637	1 588	1 541	1 503
6.	1 949	1 798	1 830	1 688	1 677	1 838	1 792	1 711	1 659	1 607	1 562
7.	1 958	2 011	1 847	1 878	1 732	1 723	1 889	1 839	1 757	1 705	1 651
8.	1 980	1 991	2 045	1 870	1 904	1 754	1 743	1 914	1 865	1 781	1 729
9.	2 034	2 015	2 018	2 076	1 898	1 932	1 780	1 770	1 942	1 893	1 806
10.	1 691	1 782	1 784	1 788	1 836	1 683	1 712	1 578	1 567	1 719	1 678
Sekundarstufe I zusammen	11 381	11 403	11 191	10 958	10 862	10 698	10 604	10 449	10 378	10 246	9 929
11.	818	860	841	880	878	896	848	859	793	786	859
12.	731	756	806	787	825	824	842	794	805	741	735
13.	690	669	693	740	722	757	756	771	729	736	681
Sekundarstufe II zusammen	2 239	2 285	2 340	2 407	2 425	2 477	2 446	2 424	2 327	2 263	2 275
<b>Insgesamt</b>	<b>19 932</b>	<b>19 972</b>	<b>19 840</b>	<b>19 661</b>	<b>19 377</b>	<b>19 058</b>	<b>18 765</b>	<b>18 433</b>	<b>18 138</b>	<b>17 840</b>	<b>17 463</b>

Noch: **1. Voraussichtlicher Schülerbestand an Grund-, Haupt-, Real- und Gesamtschulen sowie an Gymnasien nach dem Schuljahrgang (Status-quo-Prognose)**

**Schülerbestände 2003 – 2013 nach kreisfreien Städten und Kreisen**

Schuljahrgang	Jahr (Oktober)										
	2003	2004	2005	2006	2007	2008	2009	2010	2011	2012	2013
<b>Kreis Aachen</b>											
1.	3 593	3 485	3 424	3 324	3 228	3 139	3 063	3 001	2 959	2 936	2 931
2.	3 418	3 671	3 561	3 499	3 397	3 298	3 208	3 129	3 067	3 023	3 000
3.	3 407	3 418	3 672	3 562	3 499	3 397	3 298	3 208	3 129	3 067	3 023
4.	3 421	3 361	3 372	3 622	3 513	3 452	3 351	3 254	3 164	3 087	3 025
Primarstufe zusammen	13 839	13 935	14 029	14 007	13 637	13 286	12 920	12 592	12 319	12 113	11 979
5.	3 385	3 229	3 170	3 180	3 419	3 315	3 258	3 163	3 070	2 989	2 913
6.	3 537	3 485	3 311	3 248	3 258	3 506	3 400	3 341	3 243	3 150	3 063
7.	3 547	3 625	3 554	3 377	3 310	3 320	3 574	3 466	3 407	3 308	3 211
8.	3 506	3 549	3 615	3 532	3 358	3 293	3 302	3 558	3 450	3 391	3 292
9.	3 632	3 561	3 601	3 666	3 574	3 402	3 335	3 345	3 606	3 495	3 435
10.	3 125	3 198	3 158	3 190	3 245	3 174	3 018	2 960	2 968	3 197	3 100
Sekundarstufe I zusammen	20 732	20 647	20 409	20 193	20 164	20 010	19 887	19 833	19 744	19 530	19 014
11.	1 055	1 108	1 126	1 029	1 076	1 061	1 069	1 021	1 008	1 010	1 077
12.	979	995	1 055	1 075	981	1 026	1 011	1 019	975	961	964
13.	868	891	909	963	980	896	935	923	929	889	877
Sekundarstufe II zusammen	2 902	2 994	3 090	3 067	3 037	2 983	3 015	2 963	2 912	2 860	2 918
<b>Insgesamt</b>	<b>37 473</b>	<b>37 576</b>	<b>37 528</b>	<b>37 267</b>	<b>36 838</b>	<b>36 279</b>	<b>35 822</b>	<b>35 388</b>	<b>34 975</b>	<b>34 503</b>	<b>33 911</b>
<b>Kreis Düren</b>											
1.	3 306	3 239	3 175	3 084	2 999	2 921	2 853	2 799	2 765	2 747	2 745
2.	3 044	3 322	3 254	3 190	3 099	3 012	2 934	2 866	2 812	2 777	2 759
3.	3 102	3 024	3 300	3 232	3 169	3 078	2 993	2 915	2 847	2 794	2 760
4.	3 089	3 063	2 986	3 258	3 192	3 129	3 040	2 955	2 878	2 811	2 758
Primarstufe zusammen	12 541	12 648	12 715	12 764	12 459	12 140	11 820	11 535	11 302	11 129	11 022
5.	3 172	3 016	2 993	2 918	3 180	3 116	3 055	2 967	2 886	2 811	2 745
6.	3 304	3 274	3 100	3 076	2 999	3 268	3 204	3 140	3 052	2 966	2 889
7.	3 444	3 381	3 340	3 160	3 132	3 052	3 333	3 268	3 202	3 111	3 025
8.	3 485	3 465	3 390	3 344	3 167	3 137	3 058	3 340	3 273	3 206	3 117
9.	3 399	3 475	3 444	3 373	3 328	3 148	3 120	3 042	3 321	3 255	3 189
10.	2 903	3 037	3 128	3 103	3 037	2 994	2 837	2 812	2 740	2 991	2 931
Sekundarstufe I zusammen	19 707	19 648	19 395	18 974	18 843	18 715	18 607	18 569	18 474	18 340	17 896
11.	997	974	1 049	1 031	1 004	1 002	1 028	966	964	939	1 013
12.	879	923	913	986	968	943	942	968	907	903	879
13.	829	799	847	837	903	888	864	862	887	830	826
Sekundarstufe II zusammen	2 705	2 696	2 809	2 854	2 875	2 833	2 834	2 796	2 758	2 672	2 718
<b>Insgesamt</b>	<b>34 953</b>	<b>34 992</b>	<b>34 919</b>	<b>34 592</b>	<b>34 177</b>	<b>33 688</b>	<b>33 261</b>	<b>32 900</b>	<b>32 534</b>	<b>32 141</b>	<b>31 636</b>

Noch: **1. Voraussichtlicher Schülerbestand an Grund-, Haupt-, Real- und Gesamtschulen sowie an Gymnasien nach dem Schuljahrgang (Status-quo-Prognose)**

**Schülerbestände 2003 – 2013 nach kreisfreien Städten und Kreisen**

Schuljahrgang	Jahr (Oktober)										
	2003	2004	2005	2006	2007	2008	2009	2010	2011	2012	2013
<b>Rhein-Erft-Kreis</b>											
1.	5 126	5 022	4 885	4 760	4 635	4 516	4 408	4 319	4 250	4 204	4 178
2.	4 869	5 186	5 081	4 941	4 817	4 691	4 570	4 461	4 370	4 301	4 254
3.	4 702	4 835	5 151	5 045	4 907	4 782	4 657	4 538	4 429	4 339	4 270
4.	4 721	4 641	4 773	5 083	4 980	4 844	4 720	4 597	4 479	4 372	4 283
Primarstufe zusammen	19 418	19 684	19 890	19 829	19 339	18 833	18 355	17 915	17 528	17 216	16 985
5.	4 942	4 776	4 686	4 816	5 145	5 041	4 902	4 775	4 652	4 533	4 426
6.	5 221	5 121	4 925	4 829	4 964	5 306	5 197	5 056	4 923	4 798	4 675
7.	5 380	5 318	5 206	5 002	4 902	5 038	5 391	5 280	5 135	5 004	4 874
8.	5 258	5 410	5 324	5 216	5 009	4 908	5 045	5 399	5 287	5 143	5 012
9.	5 294	5 212	5 351	5 267	5 165	4 956	4 854	4 990	5 340	5 233	5 088
10.	4 553	4 720	4 686	4 808	4 735	4 636	4 457	4 368	4 490	4 800	4 704
Sekundarstufe I zusammen	30 648	30 557	30 178	29 938	29 920	29 885	29 846	29 868	29 827	29 511	28 779
11.	1 718	1 765	1 861	1 823	1 840	1 857	1 825	1 766	1 743	1 789	1 893
12.	1 542	1 580	1 637	1 727	1 690	1 707	1 723	1 692	1 638	1 615	1 659
13.	1 349	1 437	1 480	1 532	1 616	1 583	1 598	1 614	1 584	1 533	1 513
Sekundarstufe II zusammen	4 609	4 782	4 978	5 082	5 146	5 147	5 146	5 072	4 965	4 937	5 065
<b>Insgesamt</b>	<b>54 675</b>	<b>55 023</b>	<b>55 046</b>	<b>54 849</b>	<b>54 405</b>	<b>53 865</b>	<b>53 347</b>	<b>52 855</b>	<b>52 320</b>	<b>51 664</b>	<b>50 829</b>
<b>Kreis Euskirchen</b>											
1.	2 228	2 265	2 187	2 127	2 069	2 016	1 969	1 933	1 907	1 892	1 887
2.	2 203	2 242	2 280	2 202	2 141	2 083	2 029	1 982	1 946	1 920	1 905
3.	2 150	2 203	2 243	2 280	2 203	2 142	2 084	2 030	1 983	1 946	1 921
4.	2 180	2 129	2 182	2 221	2 258	2 181	2 121	2 063	2 010	1 963	1 927
Primarstufe zusammen	8 761	8 839	8 892	8 830	8 671	8 422	8 203	8 008	7 846	7 721	7 640
5.	2 448	2 258	2 195	2 249	2 305	2 341	2 259	2 197	2 137	2 083	2 035
6.	2 501	2 549	2 339	2 273	2 330	2 387	2 426	2 341	2 276	2 215	2 159
7.	2 532	2 546	2 588	2 372	2 303	2 361	2 420	2 459	2 375	2 310	2 248
8.	2 414	2 565	2 572	2 618	2 398	2 327	2 384	2 447	2 486	2 400	2 334
9.	2 366	2 443	2 587	2 592	2 638	2 413	2 340	2 397	2 461	2 501	2 415
10.	2 298	2 179	2 273	2 408	2 413	2 456	2 246	2 180	2 232	2 294	2 331
Sekundarstufe I zusammen	14 559	14 540	14 554	14 512	14 387	14 285	14 075	14 021	13 967	13 803	13 522
11.	832	868	829	847	899	850	846	803	786	804	815
12.	700	767	806	769	784	835	788	784	745	728	745
13.	687	632	694	729	697	709	756	713	710	673	658
Sekundarstufe II zusammen	2 219	2 267	2 329	2 345	2 380	2 394	2 390	2 300	2 241	2 205	2 218
<b>Insgesamt</b>	<b>25 539</b>	<b>25 646</b>	<b>25 775</b>	<b>25 687</b>	<b>25 438</b>	<b>25 101</b>	<b>24 668</b>	<b>24 329</b>	<b>24 054</b>	<b>23 729</b>	<b>23 380</b>

Noch: **1. Voraussichtlicher Schülerbestand an Grund-, Haupt-, Real- und Gesamtschulen sowie an Gymnasien nach dem Schuljahrgang (Status-quo-Prognose)**

**Schülerbestände 2003 – 2013 nach kreisfreien Städten und Kreisen**

Schuljahrgang	Jahr (Oktober)										
	2003	2004	2005	2006	2007	2008	2009	2010	2011	2012	2013
<b>Kreis Heinsberg</b>											
1.	3 209	3 150	3 097	3 016	2 936	2 863	2 802	2 756	2 727	2 716	2 720
2.	3 041	3 232	3 173	3 119	3 037	2 957	2 883	2 822	2 775	2 746	2 735
3.	2 922	3 009	3 198	3 140	3 087	3 006	2 926	2 853	2 793	2 747	2 718
4.	3 118	2 885	2 971	3 158	3 100	3 048	2 968	2 889	2 817	2 757	2 712
Primarstufe zusammen	12 290	12 276	12 439	12 433	12 160	11 874	11 579	11 320	11 112	10 966	10 885
5.	3 234	3 111	2 875	2 959	3 153	3 095	3 043	2 963	2 884	2 814	2 752
6.	3 331	3 362	3 219	2 971	3 060	3 263	3 201	3 147	3 064	2 984	2 909
7.	3 492	3 381	3 408	3 255	3 005	3 093	3 301	3 241	3 186	3 102	3 021
8.	3 354	3 507	3 381	3 413	3 260	3 006	3 094	3 304	3 243	3 189	3 105
9.	3 350	3 305	3 445	3 325	3 360	3 208	2 960	3 045	3 252	3 191	3 137
10.	3 025	2 995	2 981	3 115	3 003	3 027	2 894	2 674	2 751	2 934	2 879
Sekundarstufe I zusammen	19 786	19 661	19 309	19 038	18 841	18 692	18 493	18 374	18 380	18 214	17 803
11.	1 105	1 133	1 044	1 079	1 131	1 153	1 136	1 103	1 027	1 055	1 112
12.	922	1 033	1 073	987	1 024	1 069	1 091	1 075	1 043	971	1 000
13.	756	843	951	985	907	940	984	1 003	988	960	892
Sekundarstufe II zusammen	2 783	3 009	3 068	3 051	3 062	3 162	3 211	3 181	3 058	2 986	3 004
<b>Insgesamt</b>	<b>34 859</b>	<b>34 946</b>	<b>34 816</b>	<b>34 522</b>	<b>34 063</b>	<b>33 728</b>	<b>33 283</b>	<b>32 875</b>	<b>32 550</b>	<b>32 166</b>	<b>31 692</b>
<b>Oberbergischer Kreis</b>											
1.	3 544	3 541	3 461	3 363	3 272	3 190	3 121	3 065	3 025	3 001	2 990
2.	3 452	3 559	3 557	3 476	3 377	3 286	3 203	3 134	3 078	3 037	3 013
3.	3 407	3 413	3 519	3 517	3 436	3 339	3 248	3 167	3 099	3 044	3 003
4.	3 472	3 357	3 363	3 466	3 465	3 386	3 290	3 201	3 120	3 053	2 999
Primarstufe zusammen	13 875	13 870	13 900	13 822	13 550	13 201	12 862	12 567	12 322	12 135	12 005
5.	3 752	3 550	3 431	3 436	3 547	3 545	3 463	3 364	3 273	3 191	3 122
6.	3 801	3 882	3 655	3 531	3 537	3 651	3 649	3 565	3 465	3 371	3 286
7.	3 949	3 859	3 924	3 697	3 570	3 575	3 694	3 691	3 607	3 505	3 410
8.	3 901	3 956	3 852	3 916	3 688	3 559	3 568	3 684	3 682	3 599	3 498
9.	3 999	3 848	3 892	3 788	3 847	3 625	3 500	3 504	3 621	3 619	3 537
10.	3 513	3 585	3 482	3 526	3 433	3 488	3 287	3 175	3 180	3 285	3 280
Sekundarstufe I zusammen	22 915	22 680	22 236	21 894	21 622	21 443	21 161	20 983	20 828	20 570	20 133
11.	1 201	1 259	1 234	1 212	1 238	1 200	1 264	1 191	1 161	1 161	1 184
12.	1 035	1 099	1 174	1 148	1 129	1 154	1 119	1 178	1 110	1 082	1 082
13.	971	920	982	1 049	1 028	1 010	1 033	1 000	1 054	992	966
Sekundarstufe II zusammen	3 207	3 278	3 390	3 409	3 395	3 364	3 416	3 369	3 325	3 235	3 232
<b>Insgesamt</b>	<b>39 997</b>	<b>39 828</b>	<b>39 526</b>	<b>39 125</b>	<b>38 567</b>	<b>38 008</b>	<b>37 439</b>	<b>36 919</b>	<b>36 475</b>	<b>35 940</b>	<b>35 370</b>

Noch: **1. Voraussichtlicher Schülerbestand an Grund-, Haupt-, Real- und Gesamtschulen sowie an Gymnasien nach dem Schuljahrgang (Status-quo-Prognose)**

**Schülerbestände 2003 – 2013 nach kreisfreien Städten und Kreisen**

Schuljahrgang	Jahr (Oktober)										
	2003	2004	2005	2006	2007	2008	2009	2010	2011	2012	2013
<b>Rheinisch-Bergischer Kreis</b>											
1.	3 272	3 216	3 148	3 048	2 947	2 848	2 760	2 683	2 622	2 579	2 553
2.	3 215	3 329	3 272	3 203	3 101	2 998	2 898	2 807	2 729	2 668	2 624
3.	3 065	3 212	3 326	3 270	3 200	3 098	2 995	2 895	2 805	2 727	2 666
4.	3 162	3 041	3 187	3 300	3 244	3 175	3 074	2 971	2 872	2 783	2 705
Primarstufe zusammen	12 714	12 798	12 933	12 821	12 492	12 119	11 727	11 356	11 028	10 757	10 548
5.	3 144	3 112	2 988	3 130	3 249	3 192	3 124	3 024	2 924	2 826	2 739
6.	3 236	3 197	3 151	3 024	3 169	3 289	3 235	3 163	3 062	2 962	2 863
7.	3 316	3 367	3 298	3 254	3 122	3 268	3 399	3 340	3 267	3 165	3 058
8.	3 351	3 318	3 358	3 282	3 241	3 108	3 255	3 384	3 328	3 255	3 153
9.	3 219	3 363	3 328	3 368	3 286	3 247	3 112	3 260	3 391	3 333	3 260
10.	2 908	2 928	3 078	3 041	3 075	3 011	2 973	2 850	2 987	3 104	3 050
Sekundarstufe I zusammen	19 174	19 285	19 201	19 099	19 142	19 115	19 098	19 021	18 959	18 645	18 123
11.	1 121	1 235	1 252	1 312	1 243	1 278	1 319	1 285	1 240	1 297	1 336
12.	980	1 052	1 169	1 185	1 243	1 177	1 211	1 249	1 218	1 175	1 229
13.	921	913	987	1 097	1 112	1 166	1 105	1 135	1 172	1 142	1 102
Sekundarstufe II zusammen	3 022	3 200	3 408	3 594	3 598	3 621	3 635	3 669	3 630	3 614	3 667
<b>Insgesamt</b>	<b>34 910</b>	<b>35 283</b>	<b>35 542</b>	<b>35 514</b>	<b>35 232</b>	<b>34 855</b>	<b>34 460</b>	<b>34 046</b>	<b>33 617</b>	<b>33 016</b>	<b>32 338</b>
<b>Rhein-Sieg-Kreis</b>											
1.	7 193	7 149	7 020	6 854	6 680	6 509	6 354	6 225	6 125	6 058	6 022
2.	6 757	7 285	7 241	7 110	6 941	6 765	6 591	6 436	6 305	6 204	6 135
3.	6 821	6 800	7 332	7 287	7 155	6 986	6 808	6 634	6 476	6 345	6 243
4.	6 647	6 706	6 686	7 207	7 164	7 035	6 867	6 693	6 522	6 366	6 238
Primarstufe zusammen	27 418	27 940	28 279	28 458	27 940	27 295	26 620	25 988	25 428	24 973	24 638
5.	6 091	5 896	5 927	5 906	6 401	6 361	6 245	6 096	5 941	5 791	5 654
6.	6 388	6 331	6 107	6 134	6 114	6 631	6 589	6 468	6 315	6 153	5 997
7.	6 643	6 494	6 403	6 179	6 203	6 184	6 710	6 667	6 544	6 389	6 225
8.	6 621	6 690	6 514	6 417	6 193	6 219	6 195	6 725	6 682	6 560	6 404
9.	6 645	6 682	6 739	6 566	6 460	6 236	6 260	6 237	6 771	6 730	6 605
10.	5 724	5 947	6 047	6 095	5 934	5 853	5 649	5 674	5 654	6 132	6 094
Sekundarstufe I zusammen	38 112	38 040	37 737	37 297	37 305	37 484	37 648	37 867	37 907	37 755	36 979
11.	2 378	2 506	2 560	2 712	2 647	2 596	2 598	2 523	2 556	2 545	2 723
12.	2 101	2 210	2 349	2 401	2 545	2 484	2 435	2 437	2 368	2 398	2 387
13.	1 915	1 905	2 014	2 142	2 187	2 318	2 262	2 217	2 220	2 155	2 182
Sekundarstufe II zusammen	6 394	6 621	6 923	7 255	7 379	7 398	7 295	7 177	7 144	7 098	7 292
<b>Insgesamt</b>	<b>71 924</b>	<b>72 601</b>	<b>72 939</b>	<b>73 010</b>	<b>72 624</b>	<b>72 177</b>	<b>71 563</b>	<b>71 032</b>	<b>70 479</b>	<b>69 826</b>	<b>68 909</b>

Noch: **1. Voraussichtlicher Schülerbestand an Grund-, Haupt-, Real- und Gesamtschulen sowie an Gymnasien nach dem Schuljahrgang (Status-quo-Prognose)**

**Schülerbestände 2003 – 2013 nach kreisfreien Städten und Kreisen**

Schuljahrgang	Jahr (Oktober)										
	2003	2004	2005	2006	2007	2008	2009	2010	2011	2012	2013
<b>Regierungsbezirk Köln</b>											
1.	47 708	47 330	46 357	45 134	43 928	42 787	41 773	40 933	40 306	39 896	39 699
2.	45 491	48 039	47 657	46 678	45 446	44 231	43 081	42 059	41 215	40 581	40 170
3.	44 518	45 228	47 765	47 382	46 409	45 183	43 975	42 832	41 814	40 977	40 347
4.	45 172	43 937	44 639	47 140	46 765	45 806	44 594	43 401	42 270	41 267	40 438
Primarstufe zusammen	182 889	184 534	186 418	186 334	182 548	178 007	173 423	169 225	165 605	162 721	160 654
5.	46 273	44 929	43 641	44 358	46 867	46 497	45 541	44 329	43 144	42 024	41 027
6.	48 136	47 564	45 997	44 657	45 397	47 991	47 613	46 630	45 389	44 181	43 030
7.	50 019	49 316	48 537	46 931	45 535	46 284	48 972	48 585	47 586	46 327	45 084
8.	49 155	50 190	49 332	48 520	46 919	45 511	46 254	48 953	48 569	47 567	46 312
9.	49 019	49 273	50 199	49 357	48 520	46 918	45 509	46 251	48 954	48 576	47 571
10.	43 122	43 916	44 492	45 347	44 581	43 884	42 442	41 195	41 868	44 270	43 929
Sekundarstufe I zusammen	285 724	285 188	282 198	279 170	277 819	277 085	276 331	275 943	275 510	272 945	266 953
11.	18 004	18 785	19 095	19 206	19 635	19 327	19 302	18 820	18 385	18 703	19 553
12.	15 896	16 725	17 636	17 927	18 036	18 443	18 153	18 122	17 672	17 254	17 558
13.	14 433	14 472	15 308	16 136	16 404	16 502	16 877	16 605	16 582	16 160	15 777
Sekundarstufe II zusammen	48 333	49 982	52 039	53 269	54 075	54 272	54 332	53 547	52 639	52 117	52 888
<b>Insgesamt</b>	<b>516 946</b>	<b>519 704</b>	<b>520 655</b>	<b>518 773</b>	<b>514 442</b>	<b>509 364</b>	<b>504 086</b>	<b>498 715</b>	<b>493 754</b>	<b>487 783</b>	<b>480 495</b>
<b>kreisfreie Stadt Bottrop</b>											
1.	1 306	1 321	1 285	1 245	1 206	1 172	1 143	1 121	1 104	1 094	1 090
2.	1 275	1 292	1 307	1 271	1 231	1 193	1 159	1 131	1 108	1 092	1 082
3.	1 258	1 281	1 299	1 314	1 278	1 238	1 200	1 166	1 137	1 115	1 098
4.	1 210	1 220	1 243	1 259	1 274	1 239	1 200	1 163	1 130	1 102	1 081
Primarstufe zusammen	5 049	5 114	5 134	5 089	4 989	4 842	4 702	4 581	4 479	4 403	4 351
5.	1 220	1 126	1 142	1 161	1 170	1 182	1 150	1 115	1 082	1 049	1 024
6.	1 283	1 260	1 155	1 172	1 192	1 202	1 215	1 182	1 145	1 111	1 078
7.	1 383	1 317	1 291	1 184	1 198	1 222	1 230	1 246	1 212	1 174	1 138
8.	1 360	1 381	1 313	1 287	1 178	1 195	1 217	1 226	1 241	1 207	1 170
9.	1 244	1 339	1 356	1 291	1 263	1 160	1 175	1 197	1 205	1 220	1 187
10.	1 213	1 095	1 187	1 205	1 145	1 121	1 030	1 045	1 063	1 070	1 083
Sekundarstufe I zusammen	7 703	7 518	7 444	7 300	7 146	7 082	7 017	7 011	6 948	6 831	6 680
11.	400	443	399	414	418	422	404	375	382	388	389
12.	341	382	430	387	401	407	411	393	364	370	377
13.	361	320	361	406	367	379	385	387	371	344	349
Sekundarstufe II zusammen	1 102	1 145	1 190	1 207	1 186	1 208	1 200	1 155	1 117	1 102	1 115
<b>Insgesamt</b>	<b>13 854</b>	<b>13 777</b>	<b>13 768</b>	<b>13 596</b>	<b>13 321</b>	<b>13 132</b>	<b>12 919</b>	<b>12 747</b>	<b>12 544</b>	<b>12 336</b>	<b>12 146</b>

Noch: **1. Voraussichtlicher Schülerbestand an Grund-, Haupt-, Real- und Gesamtschulen sowie an Gymnasien nach dem Schuljahrgang (Status-quo-Prognose)**

**Schülerbestände 2003 – 2013 nach kreisfreien Städten und Kreisen**

Schuljahrgang	Jahr (Oktober)										
	2003	2004	2005	2006	2007	2008	2009	2010	2011	2012	2013
<b>kreisfreie Stadt Gelsenkirchen</b>											
1.	2 910	2 844	2 751	2 672	2 598	2 530	2 472	2 425	2 391	2 370	2 360
2.	2 715	2 953	2 886	2 793	2 711	2 637	2 568	2 509	2 461	2 426	2 406
3.	2 649	2 593	2 820	2 756	2 666	2 589	2 518	2 452	2 395	2 350	2 317
4.	2 722	2 554	2 499	2 719	2 657	2 571	2 496	2 427	2 364	2 309	2 265
Primarstufe zusammen	10 996	10 944	10 956	10 940	10 632	10 327	10 054	9 813	9 611	9 455	9 348
5.	2 743	2 623	2 480	2 428	2 615	2 557	2 475	2 401	2 336	2 277	2 223
6.	2 944	2 807	2 673	2 527	2 475	2 666	2 607	2 522	2 449	2 381	2 320
7.	3 018	3 004	2 862	2 724	2 572	2 520	2 716	2 655	2 571	2 496	2 426
8.	3 046	2 982	2 963	2 823	2 685	2 538	2 485	2 679	2 618	2 536	2 462
9.	2 917	2 996	2 928	2 911	2 774	2 641	2 498	2 445	2 634	2 574	2 492
10.	2 555	2 572	2 673	2 613	2 604	2 479	2 362	2 232	2 187	2 355	2 301
Sekundarstufe I zusammen	17 223	16 984	16 579	16 026	15 725	15 401	15 143	14 934	14 795	14 619	14 224
11.	873	951	986	1 016	989	1 017	934	907	862	842	900
12.	863	794	881	915	943	915	941	865	839	798	779
13.	749	773	719	795	826	851	828	849	780	756	719
Sekundarstufe II zusammen	2 485	2 518	2 586	2 726	2 758	2 783	2 703	2 621	2 481	2 396	2 398
<b>Insgesamt</b>	<b>30 704</b>	<b>30 446</b>	<b>30 121</b>	<b>29 692</b>	<b>29 115</b>	<b>28 511</b>	<b>27 900</b>	<b>27 368</b>	<b>26 887</b>	<b>26 470</b>	<b>25 970</b>
<b>kreisfreie Stadt Münster</b>											
1.	2 632	2 608	2 631	2 565	2 489	2 408	2 327	2 253	2 190	2 142	2 107
2.	2 473	2 589	2 565	2 588	2 523	2 448	2 368	2 289	2 216	2 154	2 107
3.	2 303	2 442	2 556	2 533	2 555	2 491	2 417	2 338	2 260	2 188	2 127
4.	2 371	2 283	2 420	2 534	2 511	2 533	2 470	2 396	2 318	2 240	2 169
Primarstufe zusammen	9 779	9 922	10 172	10 220	10 078	9 880	9 582	9 276	8 984	8 724	8 510
5.	2 809	2 709	2 603	2 754	2 895	2 869	2 893	2 822	2 737	2 648	2 559
6.	2 834	2 881	2 767	2 658	2 814	2 957	2 930	2 957	2 881	2 796	2 705
7.	3 008	2 902	2 948	2 831	2 714	2 877	3 025	2 997	3 024	2 947	2 861
8.	2 885	3 002	2 885	2 929	2 813	2 696	2 857	3 007	2 976	3 003	2 928
9.	2 921	2 903	3 020	2 902	2 943	2 824	2 708	2 869	3 022	2 992	3 019
10.	2 523	2 663	2 670	2 772	2 667	2 705	2 598	2 492	2 640	2 777	2 751
Sekundarstufe I zusammen	16 980	17 060	16 893	16 846	16 846	16 928	17 011	17 144	17 280	17 163	16 823
11.	1 322	1 309	1 351	1 388	1 389	1 372	1 393	1 347	1 301	1 376	1 434
12.	1 172	1 286	1 282	1 323	1 360	1 361	1 342	1 365	1 320	1 273	1 348
13.	1 223	1 107	1 219	1 215	1 254	1 288	1 290	1 273	1 294	1 250	1 208
Sekundarstufe II zusammen	3 717	3 702	3 852	3 926	4 003	4 021	4 025	3 985	3 915	3 899	3 990
<b>Insgesamt</b>	<b>30 476</b>	<b>30 684</b>	<b>30 917</b>	<b>30 992</b>	<b>30 927</b>	<b>30 829</b>	<b>30 618</b>	<b>30 405</b>	<b>30 179</b>	<b>29 786</b>	<b>29 323</b>

Noch: **1. Voraussichtlicher Schülerbestand an Grund-, Haupt-, Real- und Gesamtschulen sowie an Gymnasien nach dem Schuljahrgang (Status-quo-Prognose)**

**Schülerbestände 2003 – 2013 nach kreisfreien Städten und Kreisen**

Schuljahrgang	Jahr (Oktober)										
	2003	2004	2005	2006	2007	2008	2009	2010	2011	2012	2013
<b>Kreis Borken</b>											
1.	4 894	4 941	4 933	4 786	4 641	4 507	4 391	4 298	4 230	4 189	4 174
2.	4 779	4 926	4 973	4 964	4 816	4 672	4 537	4 420	4 326	4 258	4 216
3.	4 707	4 728	4 872	4 918	4 910	4 764	4 621	4 488	4 372	4 279	4 212
4.	4 956	4 649	4 669	4 811	4 858	4 850	4 705	4 563	4 432	4 317	4 226
Primarstufe zusammen	19 336	19 244	19 447	19 479	19 225	18 793	18 254	17 769	17 360	17 043	16 828
5.	4 963	4 902	4 557	4 575	4 777	4 819	4 808	4 664	4 523	4 394	4 281
6.	5 098	5 058	4 972	4 620	4 638	4 843	4 889	4 878	4 730	4 587	4 459
7.	5 383	5 143	5 069	4 983	4 630	4 648	4 857	4 902	4 889	4 744	4 600
8.	5 170	5 422	5 150	5 076	4 989	4 633	4 650	4 861	4 908	4 896	4 750
9.	4 931	5 142	5 382	5 113	5 037	4 950	4 594	4 612	4 823	4 868	4 858
10.	4 490	4 459	4 695	4 909	4 660	4 597	4 518	4 195	4 211	4 401	4 441
Sekundarstufe I zusammen	30 035	30 126	29 825	29 276	28 731	28 490	28 316	28 112	28 084	27 890	27 389
11.	1 154	1 207	1 131	1 166	1 204	1 208	1 167	1 169	1 095	1 098	1 131
12.	1 050	1 088	1 139	1 065	1 099	1 134	1 139	1 100	1 102	1 033	1 035
13.	968	1 001	1 038	1 085	1 015	1 047	1 081	1 085	1 048	1 049	984
Sekundarstufe II zusammen	3 172	3 296	3 308	3 316	3 318	3 389	3 387	3 354	3 245	3 180	3 150
<b>Insgesamt</b>	<b>52 543</b>	<b>52 666</b>	<b>52 580</b>	<b>52 071</b>	<b>51 274</b>	<b>50 672</b>	<b>49 957</b>	<b>49 235</b>	<b>48 689</b>	<b>48 113</b>	<b>47 367</b>
<b>Kreis Coesfeld</b>											
1.	2 862	2 871	2 860	2 778	2 692	2 609	2 533	2 469	2 421	2 389	2 372
2.	2 811	2 893	2 904	2 893	2 809	2 722	2 638	2 561	2 497	2 448	2 416
3.	2 817	2 810	2 892	2 902	2 891	2 807	2 721	2 636	2 560	2 496	2 447
4.	2 758	2 772	2 765	2 846	2 856	2 845	2 763	2 677	2 595	2 519	2 455
Primarstufe zusammen	11 248	11 346	11 421	11 419	11 248	10 983	10 655	10 343	10 073	9 852	9 690
5.	2 800	2 721	2 730	2 722	2 810	2 819	2 806	2 726	2 643	2 559	2 485
6.	2 943	2 854	2 761	2 769	2 762	2 849	2 861	2 848	2 766	2 680	2 599
7.	3 084	2 978	2 873	2 780	2 789	2 780	2 872	2 880	2 870	2 788	2 702
8.	2 990	3 144	3 028	2 918	2 823	2 831	2 822	2 916	2 926	2 913	2 831
9.	3 009	2 970	3 119	3 000	2 890	2 796	2 804	2 794	2 889	2 898	2 888
10.	2 735	2 799	2 784	2 921	2 810	2 712	2 625	2 630	2 623	2 708	2 717
Sekundarstufe I zusammen	17 561	17 466	17 295	17 110	16 884	16 787	16 790	16 794	16 717	16 546	16 222
11.	891	928	927	922	973	998	973	941	952	947	966
12.	860	844	889	886	883	931	957	932	902	911	909
13.	756	822	813	856	853	850	897	922	897	869	878
Sekundarstufe II zusammen	2 507	2 594	2 629	2 664	2 709	2 779	2 827	2 795	2 751	2 727	2 753
<b>Insgesamt</b>	<b>31 316</b>	<b>31 406</b>	<b>31 345</b>	<b>31 193</b>	<b>30 841</b>	<b>30 549</b>	<b>30 272</b>	<b>29 932</b>	<b>29 541</b>	<b>29 125</b>	<b>28 665</b>



Noch: **1. Voraussichtlicher Schülerbestand an Grund-, Haupt-, Real- und Gesamtschulen sowie an Gymnasien nach dem Schuljahrgang (Status-quo-Prognose)**

**Schülerbestände 2003 – 2013 nach kreisfreien Städten und Kreisen**

Schuljahrgang	Jahr (Oktober)										
	2003	2004	2005	2006	2007	2008	2009	2010	2011	2012	2013
<b>Kreis Recklinghausen</b>											
1.	7 024	6 910	6 800	6 596	6 401	6 226	6 074	5 953	5 865	5 812	5 790
2.	6 770	7 035	6 920	6 810	6 606	6 411	6 236	6 084	5 962	5 874	5 821
3.	6 698	6 656	6 916	6 804	6 695	6 494	6 303	6 131	5 981	5 861	5 775
4.	6 811	6 521	6 479	6 732	6 623	6 517	6 321	6 136	5 968	5 822	5 706
Primarstufe zusammen	27 303	27 122	27 115	26 942	26 325	25 648	24 934	24 304	23 776	23 369	23 092
5.	7 192	6 958	6 686	6 642	6 875	6 763	6 656	6 456	6 266	6 096	5 948
6.	7 818	7 380	7 108	6 828	6 785	7 024	6 911	6 801	6 597	6 403	6 229
7.	8 083	7 876	7 411	7 139	6 855	6 810	7 053	6 940	6 830	6 626	6 430
8.	7 832	8 050	7 817	7 358	7 088	6 803	6 759	7 003	6 890	6 781	6 577
9.	8 047	7 872	8 076	7 841	7 384	7 114	6 828	6 788	7 027	6 914	6 805
10.	6 820	7 135	7 041	7 223	7 013	6 612	6 368	6 115	6 075	6 289	6 188
Sekundarstufe I zusammen	45 792	45 271	44 139	43 031	42 000	41 126	40 575	40 103	39 685	39 109	38 177
11.	2 446	2 392	2 539	2 530	2 538	2 568	2 331	2 293	2 211	2 194	2 255
12.	2 161	2 279	2 258	2 397	2 388	2 394	2 424	2 195	2 160	2 082	2 066
13.	1 961	1 977	2 102	2 081	2 208	2 198	2 204	2 232	2 017	1 985	1 912
Sekundarstufe II zusammen	6 568	6 648	6 899	7 008	7 134	7 160	6 959	6 720	6 388	6 261	6 233
<b>Insgesamt</b>	<b>79 663</b>	<b>79 041</b>	<b>78 153</b>	<b>76 981</b>	<b>75 459</b>	<b>73 934</b>	<b>72 468</b>	<b>71 127</b>	<b>69 849</b>	<b>68 739</b>	<b>67 502</b>
<b>Kreis Steinfurt</b>											
1.	5 678	5 748	5 610	5 437	5 257	5 080	4 916	4 774	4 662	4 581	4 533
2.	5 525	5 725	5 795	5 656	5 482	5 301	5 122	4 957	4 813	4 700	4 619
3.	5 463	5 492	5 689	5 759	5 621	5 448	5 269	5 091	4 927	4 784	4 672
4.	5 588	5 386	5 413	5 609	5 678	5 541	5 370	5 194	5 018	4 856	4 716
Primarstufe zusammen	22 254	22 351	22 507	22 461	22 038	21 370	20 677	20 016	19 420	18 921	18 540
5.	5 678	5 616	5 388	5 413	5 647	5 713	5 576	5 403	5 226	5 049	4 886
6.	5 978	5 876	5 784	5 549	5 574	5 816	5 887	5 742	5 564	5 383	5 202
7.	6 103	6 065	5 936	5 843	5 602	5 627	5 877	5 946	5 801	5 621	5 438
8.	5 809	6 138	6 073	5 941	5 849	5 605	5 631	5 882	5 952	5 807	5 626
9.	5 873	5 900	6 215	6 153	6 011	5 916	5 667	5 692	5 951	6 021	5 873
10.	5 496	5 342	5 405	5 698	5 637	5 519	5 432	5 204	5 231	5 460	5 526
Sekundarstufe I zusammen	34 937	34 937	34 801	34 597	34 320	34 196	34 070	33 869	33 725	33 341	32 551
11.	1 696	1 828	1 840	1 832	2 019	1 980	2 016	1 979	1 913	1 920	1 979
12.	1 584	1 615	1 751	1 764	1 757	1 937	1 899	1 934	1 898	1 833	1 840
13.	1 456	1 496	1 526	1 657	1 669	1 661	1 832	1 797	1 829	1 795	1 734
Sekundarstufe II zusammen	4 736	4 939	5 117	5 253	5 445	5 578	5 747	5 710	5 640	5 548	5 553
<b>Insgesamt</b>	<b>61 927</b>	<b>62 227</b>	<b>62 425</b>	<b>62 311</b>	<b>61 803</b>	<b>61 144</b>	<b>60 494</b>	<b>59 595</b>	<b>58 785</b>	<b>57 810</b>	<b>56 644</b>

Noch: **1. Voraussichtlicher Schülerbestand an Grund-, Haupt-, Real- und Gesamtschulen sowie an Gymnasien nach dem Schuljahrgang (Status-quo-Prognose)**

**Schülerbestände 2003 – 2013 nach kreisfreien Städten und Kreisen**

Schuljahrgang	Jahr (Oktober)										
	2003	2004	2005	2006	2007	2008	2009	2010	2011	2012	2013
<b>Kreis Warendorf</b>											
1.	3 544	3 503	3 468	3 360	3 252	3 147	3 053	2 973	2 911	2 867	2 841
2.	3 410	3 577	3 536	3 501	3 392	3 283	3 177	3 082	3 001	2 938	2 894
3.	3 265	3 400	3 567	3 526	3 490	3 382	3 273	3 168	3 073	2 992	2 930
4.	3 460	3 206	3 339	3 502	3 462	3 427	3 321	3 214	3 110	3 017	2 938
Primarstufe zusammen	13 679	13 686	13 910	13 889	13 596	13 239	12 824	12 437	12 095	11 814	11 603
5.	3 346	3 322	3 060	3 185	3 372	3 332	3 298	3 195	3 092	2 992	2 905
6.	3 615	3 452	3 417	3 141	3 272	3 464	3 423	3 387	3 284	3 177	3 074
7.	3 608	3 668	3 488	3 450	3 177	3 307	3 501	3 460	3 423	3 317	3 212
8.	3 659	3 635	3 683	3 493	3 459	3 182	3 314	3 510	3 468	3 432	3 326
9.	3 715	3 622	3 590	3 640	3 447	3 416	3 141	3 269	3 464	3 422	3 387
10.	3 374	3 371	3 314	3 292	3 332	3 166	3 134	2 884	3 000	3 178	3 141
Sekundarstufe I zusammen	21 317	21 070	20 552	20 201	20 059	19 867	19 811	19 705	19 731	19 518	19 045
11.	1 098	1 139	1 130	1 130	1 169	1 102	1 143	1 122	1 040	1 081	1 131
12.	961	1 020	1 061	1 051	1 051	1 088	1 026	1 063	1 042	967	1 006
13.	824	888	942	982	972	972	1 006	948	984	964	893
Sekundarstufe II zusammen	2 883	3 047	3 133	3 163	3 192	3 162	3 175	3 133	3 066	3 012	3 030
<b>Insgesamt</b>	<b>37 879</b>	<b>37 803</b>	<b>37 595</b>	<b>37 253</b>	<b>36 847</b>	<b>36 268</b>	<b>35 810</b>	<b>35 275</b>	<b>34 892</b>	<b>34 344</b>	<b>33 678</b>
<b>Regierungsbezirk Münster</b>											
1.	30 850	30 746	30 338	29 439	28 536	27 679	26 909	26 266	25 774	25 444	25 267
2.	29 758	30 990	30 886	30 476	29 570	28 667	27 805	27 033	26 384	25 890	25 561
3.	29 160	29 402	30 611	30 512	30 106	29 213	28 322	27 470	26 705	26 065	25 578
4.	29 876	28 591	28 827	30 012	29 919	29 523	28 646	27 770	26 935	26 182	25 556
Primarstufe zusammen	119 644	119 729	120 662	120 439	118 131	115 082	111 682	108 539	105 798	103 581	101 962
5.	30 751	29 977	28 646	28 880	30 161	30 054	29 662	28 782	27 905	27 064	26 311
6.	32 513	31 568	30 637	29 264	29 512	30 821	30 723	30 317	29 416	28 518	27 666
7.	33 670	32 953	31 878	30 934	29 537	29 791	31 131	31 026	30 620	29 713	28 807
8.	32 751	33 754	32 912	31 825	30 884	29 483	29 735	31 084	30 979	30 575	29 670
9.	32 657	32 744	33 686	32 851	31 749	30 817	29 415	29 666	31 015	30 909	30 509
10.	29 206	29 436	29 769	30 633	29 868	28 911	28 067	26 797	27 030	28 238	28 148
Sekundarstufe I zusammen	191 548	190 432	187 528	184 387	181 711	179 877	178 733	177 672	176 965	175 017	171 111
11.	9 880	10 197	10 303	10 398	10 699	10 667	10 361	10 133	9 756	9 846	10 185
12.	8 992	9 308	9 691	9 788	9 882	10 167	10 139	9 847	9 627	9 267	9 360
13.	8 298	8 384	8 720	9 077	9 164	9 246	9 523	9 493	9 220	9 012	8 677
Sekundarstufe II zusammen	27 170	27 889	28 714	29 263	29 745	30 080	30 023	29 473	28 603	28 125	28 222
<b>Insgesamt</b>	<b>338 362</b>	<b>338 050</b>	<b>336 904</b>	<b>334 089</b>	<b>329 587</b>	<b>325 039</b>	<b>320 438</b>	<b>315 684</b>	<b>311 366</b>	<b>306 723</b>	<b>301 295</b>

Noch: **1. Voraussichtlicher Schülerbestand an Grund-, Haupt-, Real- und Gesamtschulen sowie an Gymnasien nach dem Schuljahrgang (Status-quo-Prognose)**

**Schülerbestände 2003 – 2013 nach kreisfreien Städten und Kreisen**

Schuljahrgang	Jahr (Oktober)										
	2003	2004	2005	2006	2007	2008	2009	2010	2011	2012	2013
<b>kreisfreie Stadt Bielefeld</b>											
1.	3 374	3 369	3 268	3 190	3 116	3 043	2 978	2 921	2 875	2 840	2 818
2.	3 207	3 382	3 377	3 276	3 198	3 123	3 050	2 985	2 927	2 881	2 847
3.	3 165	3 177	3 350	3 345	3 245	3 168	3 094	3 022	2 957	2 900	2 854
4.	3 185	3 087	3 098	3 268	3 263	3 165	3 090	3 017	2 947	2 884	2 828
Primarstufe zusammen	12 931	13 015	13 093	13 079	12 822	12 499	12 212	11 945	11 706	11 505	11 347
5.	3 323	3 263	3 175	3 186	3 345	3 340	3 239	3 162	3 089	3 017	2 952
6.	3 320	3 377	3 302	3 213	3 224	3 384	3 382	3 279	3 203	3 125	3 052
7.	3 487	3 422	3 482	3 396	3 301	3 312	3 482	3 478	3 374	3 293	3 218
8.	3 501	3 447	3 377	3 435	3 349	3 256	3 266	3 435	3 430	3 327	3 249
9.	3 530	3 599	3 533	3 462	3 520	3 431	3 333	3 346	3 519	3 515	3 409
10.	3 190	3 158	3 258	3 203	3 137	3 187	3 113	3 027	3 038	3 191	3 186
Sekundarstufe I zusammen	20 351	20 266	20 127	19 895	19 876	19 910	19 815	19 727	19 653	19 468	19 066
11.	1 455	1 407	1 450	1 482	1 491	1 427	1 485	1 456	1 422	1 425	1 486
12.	1 189	1 353	1 330	1 371	1 401	1 410	1 350	1 405	1 378	1 344	1 348
13.	1 068	1 100	1 262	1 240	1 278	1 307	1 316	1 258	1 310	1 283	1 253
Sekundarstufe II zusammen	3 712	3 860	4 042	4 093	4 170	4 144	4 151	4 119	4 110	4 052	4 087
<b>Insgesamt</b>	<b>36 994</b>	<b>37 141</b>	<b>37 262</b>	<b>37 067</b>	<b>36 868</b>	<b>36 553</b>	<b>36 178</b>	<b>35 791</b>	<b>35 469</b>	<b>35 025</b>	<b>34 500</b>
<b>Kreis Gütersloh</b>											
1.	4 551	4 523	4 393	4 276	4 156	4 039	3 933	3 841	3 766	3 710	3 676
2.	4 392	4 601	4 573	4 442	4 323	4 201	4 084	3 977	3 884	3 808	3 752
3.	4 227	4 335	4 542	4 514	4 384	4 267	4 147	4 030	3 925	3 832	3 758
4.	4 219	4 126	4 231	4 433	4 406	4 279	4 165	4 048	3 933	3 830	3 742
Primarstufe zusammen	17 389	17 585	17 739	17 665	17 269	16 786	16 329	15 896	15 508	15 180	14 928
5.	4 343	4 221	4 121	4 223	4 439	4 411	4 283	4 168	4 053	3 937	3 835
6.	4 506	4 465	4 316	4 213	4 318	4 540	4 511	4 382	4 263	4 144	4 027
7.	4 576	4 559	4 508	4 356	4 248	4 355	4 583	4 554	4 421	4 305	4 183
8.	4 509	4 607	4 572	4 522	4 367	4 257	4 364	4 594	4 566	4 433	4 316
9.	4 486	4 609	4 689	4 649	4 599	4 441	4 326	4 437	4 671	4 643	4 509
10.	3 974	3 968	4 123	4 205	4 172	4 125	3 983	3 887	3 982	4 193	4 165
Sekundarstufe I zusammen	26 394	26 429	26 329	26 168	26 143	26 129	26 050	26 022	25 956	25 655	25 035
11.	1 249	1 321	1 303	1 387	1 485	1 524	1 519	1 474	1 447	1 483	1 544
12.	1 066	1 154	1 229	1 210	1 289	1 381	1 418	1 413	1 371	1 347	1 378
13.	964	973	1 058	1 126	1 109	1 182	1 267	1 301	1 296	1 258	1 233
Sekundarstufe II zusammen	3 279	3 448	3 590	3 723	3 883	4 087	4 204	4 188	4 114	4 088	4 155
<b>Insgesamt</b>	<b>47 062</b>	<b>47 462</b>	<b>47 658</b>	<b>47 556</b>	<b>47 295</b>	<b>47 002</b>	<b>46 583</b>	<b>46 106</b>	<b>45 578</b>	<b>44 923</b>	<b>44 118</b>

Noch: **1. Voraussichtlicher Schülerbestand an Grund-, Haupt-, Real- und Gesamtschulen sowie an Gymnasien nach dem Schuljahrgang (Status-quo-Prognose)**

**Schülerbestände 2003 – 2013 nach kreisfreien Städten und Kreisen**

Schuljahrgang	Jahr (Oktober)										
	2003	2004	2005	2006	2007	2008	2009	2010	2011	2012	2013
<b>Kreis Herford</b>											
1.	3 023	2 966	2 852	2 771	2 694	2 621	2 558	2 507	2 467	2 441	2 425
2.	2 890	3 065	3 007	2 892	2 811	2 732	2 658	2 594	2 542	2 502	2 475
3.	2 865	2 856	3 028	2 972	2 858	2 777	2 699	2 626	2 563	2 512	2 472
4.	2 812	2 810	2 801	2 970	2 915	2 803	2 724	2 648	2 576	2 514	2 464
Primarstufe zusammen	11 590	11 697	11 688	11 605	11 278	10 933	10 639	10 375	10 148	9 969	9 836
5.	3 058	2 962	2 982	2 973	3 122	3 064	2 949	2 865	2 786	2 709	2 644
6.	3 156	3 141	3 027	3 046	3 038	3 190	3 133	3 013	2 929	2 847	2 769
7.	3 246	3 177	3 152	3 039	3 058	3 048	3 205	3 146	3 028	2 941	2 860
8.	3 319	3 268	3 197	3 167	3 054	3 071	3 062	3 222	3 163	3 042	2 955
9.	3 332	3 360	3 298	3 228	3 193	3 080	3 098	3 089	3 248	3 189	3 067
10.	2 972	3 019	3 060	3 013	2 946	2 918	2 815	2 832	2 823	2 967	2 913
Sekundarstufe I zusammen	19 083	18 927	18 716	18 466	18 411	18 371	18 262	18 167	17 977	17 695	17 208
11.	1 066	1 231	1 155	1 230	1 212	1 196	1 246	1 182	1 192	1 188	1 242
12.	1 032	995	1 171	1 098	1 172	1 154	1 140	1 188	1 125	1 133	1 129
13.	908	938	915	1 078	1 011	1 078	1 061	1 048	1 093	1 035	1 042
Sekundarstufe II zusammen	3 006	3 164	3 241	3 406	3 395	3 428	3 447	3 418	3 410	3 356	3 413
<b>Insgesamt</b>	<b>33 679</b>	<b>33 788</b>	<b>33 645</b>	<b>33 477</b>	<b>33 084</b>	<b>32 732</b>	<b>32 348</b>	<b>31 960</b>	<b>31 535</b>	<b>31 020</b>	<b>30 457</b>
<b>Kreis Höxter</b>											
1.	1 913	1 866	1 814	1 762	1 714	1 668	1 629	1 598	1 574	1 557	1 549
2.	1 782	1 934	1 886	1 834	1 782	1 732	1 686	1 647	1 615	1 591	1 573
3.	1 763	1 758	1 907	1 860	1 808	1 757	1 708	1 663	1 624	1 592	1 569
4.	1 852	1 740	1 735	1 883	1 836	1 785	1 734	1 686	1 641	1 603	1 572
Primarstufe zusammen	7 310	7 298	7 342	7 339	7 140	6 942	6 757	6 594	6 454	6 343	6 263
5.	2 215	2 194	2 046	2 040	2 235	2 178	2 117	2 056	1 998	1 946	1 901
6.	2 374	2 271	2 239	2 087	2 081	2 280	2 222	2 159	2 097	2 040	1 986
7.	2 506	2 399	2 287	2 255	2 102	2 094	2 297	2 239	2 176	2 113	2 055
8.	2 415	2 474	2 360	2 244	2 213	2 061	2 056	2 255	2 197	2 134	2 075
9.	2 334	2 428	2 483	2 367	2 250	2 218	2 066	2 058	2 260	2 202	2 140
10.	2 104	2 079	2 182	2 230	2 125	2 022	1 995	1 857	1 853	2 032	1 980
Sekundarstufe I zusammen	13 948	13 845	13 597	13 223	13 006	12 853	12 753	12 624	12 581	12 467	12 137
11.	759	753	759	775	796	767	750	740	695	692	751
12.	652	732	726	731	747	767	739	723	714	670	667
13.	644	618	694	688	694	708	727	700	685	676	635
Sekundarstufe II zusammen	2 055	2 103	2 179	2 194	2 237	2 242	2 216	2 163	2 094	2 038	2 053
<b>Insgesamt</b>	<b>23 313</b>	<b>23 246</b>	<b>23 118</b>	<b>22 756</b>	<b>22 383</b>	<b>22 037</b>	<b>21 726</b>	<b>21 381</b>	<b>21 129</b>	<b>20 848</b>	<b>20 453</b>

Noch: **1. Voraussichtlicher Schülerbestand an Grund-, Haupt-, Real- und Gesamtschulen sowie an Gymnasien nach dem Schuljahrgang (Status-quo-Prognose)**

**Schülerbestände 2003 – 2013 nach kreisfreien Städten und Kreisen**

Schuljahrgang	Jahr (Oktober)										
	2003	2004	2005	2006	2007	2008	2009	2010	2011	2012	2013
<b>Kreis Lippe</b>											
1.	4 395	4 404	4 326	4 227	4 131	4 040	3 964	3 904	3 860	3 836	3 828
2.	4 333	4 431	4 440	4 361	4 261	4 164	4 074	3 996	3 936	3 892	3 867
3.	4 189	4 243	4 340	4 349	4 271	4 173	4 078	3 989	3 913	3 854	3 812
4.	4 238	4 091	4 144	4 238	4 246	4 171	4 075	3 983	3 895	3 821	3 764
Primarstufe zusammen	17 155	17 169	17 250	17 175	16 909	16 548	16 191	15 872	15 604	15 403	15 271
5.	4 057	3 995	3 855	3 905	3 999	4 006	3 934	3 843	3 757	3 673	3 606
6.	4 334	4 192	4 109	3 962	4 013	4 112	4 120	4 046	3 953	3 864	3 780
7.	4 556	4 366	4 218	4 130	3 982	4 031	4 133	4 141	4 068	3 975	3 884
8.	4 589	4 625	4 406	4 261	4 170	4 018	4 068	4 174	4 181	4 108	4 014
9.	4 545	4 600	4 626	4 400	4 259	4 167	4 012	4 064	4 172	4 177	4 104
10.	4 034	4 069	4 155	4 178	3 990	3 853	3 777	3 641	3 685	3 779	3 785
Sekundarstufe I zusammen	26 115	25 847	25 369	24 836	24 413	24 187	24 044	23 909	23 816	23 576	23 173
11.	1 297	1 306	1 341	1 406	1 361	1 353	1 327	1 302	1 263	1 277	1 296
12.	1 148	1 223	1 245	1 279	1 342	1 298	1 291	1 266	1 242	1 205	1 220
13.	926	1 061	1 138	1 159	1 191	1 249	1 208	1 202	1 178	1 156	1 121
Sekundarstufe II zusammen	3 371	3 590	3 724	3 844	3 894	3 900	3 826	3 770	3 683	3 638	3 637
<b>Insgesamt</b>	<b>46 641</b>	<b>46 606</b>	<b>46 343</b>	<b>45 855</b>	<b>45 216</b>	<b>44 635</b>	<b>44 061</b>	<b>43 551</b>	<b>43 103</b>	<b>42 617</b>	<b>42 081</b>
<b>Kreis Minden-Lübbecke</b>											
1.	3 818	3 776	3 711	3 608	3 511	3 420	3 340	3 277	3 231	3 202	3 188
2.	3 757	3 845	3 802	3 736	3 632	3 535	3 444	3 363	3 299	3 254	3 224
3.	3 735	3 761	3 849	3 806	3 741	3 637	3 539	3 448	3 367	3 304	3 258
4.	3 770	3 663	3 689	3 775	3 733	3 669	3 566	3 470	3 381	3 302	3 239
Primarstufe zusammen	15 080	15 045	15 051	14 925	14 617	14 261	13 889	13 558	13 278	13 062	12 909
5.	3 823	3 790	3 690	3 716	3 794	3 751	3 686	3 584	3 488	3 399	3 320
6.	4 038	3 930	3 879	3 776	3 801	3 885	3 841	3 776	3 670	3 572	3 480
7.	4 319	4 133	3 999	3 950	3 841	3 866	3 956	3 913	3 846	3 737	3 636
8.	4 086	4 277	4 081	3 947	3 900	3 789	3 819	3 904	3 860	3 797	3 689
9.	4 183	4 106	4 285	4 093	3 953	3 906	3 795	3 822	3 911	3 867	3 802
10.	4 057	4 010	3 973	4 134	3 952	3 815	3 766	3 658	3 684	3 771	3 729
Sekundarstufe I zusammen	24 506	24 246	23 907	23 616	23 241	23 012	22 863	22 657	22 459	22 143	21 656
11.	1 336	1 411	1 472	1 455	1 529	1 457	1 460	1 437	1 404	1 413	1 431
12.	1 247	1 271	1 360	1 419	1 401	1 474	1 404	1 408	1 385	1 354	1 361
13.	1 026	1 138	1 165	1 246	1 299	1 284	1 350	1 286	1 288	1 267	1 238
Sekundarstufe II zusammen	3 609	3 820	3 997	4 120	4 229	4 215	4 214	4 131	4 077	4 034	4 030
<b>Insgesamt</b>	<b>43 195</b>	<b>43 111</b>	<b>42 955</b>	<b>42 661</b>	<b>42 087</b>	<b>41 488</b>	<b>40 966</b>	<b>40 346</b>	<b>39 814</b>	<b>39 239</b>	<b>38 595</b>

Noch: **1. Voraussichtlicher Schülerbestand an Grund-, Haupt-, Real- und Gesamtschulen sowie an Gymnasien nach dem Schuljahrgang (Status-quo-Prognose)**

**Schülerbestände 2003 – 2013 nach kreisfreien Städten und Kreisen**

Schuljahrgang	Jahr (Oktober)										
	2003	2004	2005	2006	2007	2008	2009	2010	2011	2012	2013
<b>Kreis Paderborn</b>											
1.	3 619	3 605	3 596	3 508	3 418	3 334	3 260	3 200	3 153	3 120	3 103
2.	3 483	3 645	3 631	3 622	3 533	3 444	3 359	3 284	3 224	3 177	3 143
3.	3 476	3 456	3 617	3 603	3 594	3 504	3 416	3 332	3 259	3 199	3 152
4.	3 542	3 431	3 410	3 569	3 555	3 546	3 459	3 372	3 288	3 215	3 156
Primarstufe zusammen	14 120	14 137	14 254	14 302	14 100	13 828	13 494	13 188	12 924	12 711	12 554
5.	3 465	3 389	3 271	3 249	3 423	3 408	3 398	3 316	3 231	3 151	3 081
6.	3 641	3 563	3 472	3 347	3 328	3 505	3 491	3 480	3 396	3 311	3 227
7.	3 655	3 682	3 578	3 488	3 362	3 340	3 524	3 509	3 499	3 414	3 326
8.	3 651	3 654	3 666	3 562	3 473	3 346	3 325	3 505	3 491	3 482	3 397
9.	3 834	3 739	3 743	3 756	3 640	3 549	3 420	3 398	3 585	3 570	3 559
10.	3 413	3 400	3 356	3 348	3 358	3 264	3 182	3 067	3 046	3 211	3 198
Sekundarstufe I zusammen	21 659	21 427	21 086	20 750	20 584	20 412	20 340	20 275	20 248	20 139	19 788
11.	1 078	1 054	1 055	1 045	980	1 012	1 028	995	965	960	998
12.	947	1 030	1 015	1 016	1 008	945	975	993	958	931	923
13.	852	871	948	937	936	928	869	897	915	883	856
Sekundarstufe II zusammen	2 877	2 955	3 018	2 998	2 924	2 885	2 872	2 885	2 838	2 774	2 777
<b>Insgesamt</b>	<b>38 656</b>	<b>38 519</b>	<b>38 358</b>	<b>38 050</b>	<b>37 608</b>	<b>37 125</b>	<b>36 706</b>	<b>36 348</b>	<b>36 010</b>	<b>35 624</b>	<b>35 119</b>
<b>Regierungsbezirk Detmold</b>											
1.	24 693	24 509	23 960	23 342	22 740	22 165	21 662	21 248	20 926	20 706	20 587
2.	23 844	24 903	24 716	24 163	23 540	22 931	22 355	21 846	21 427	21 105	20 881
3.	23 420	23 586	24 633	24 449	23 901	23 283	22 681	22 110	21 608	21 193	20 875
4.	23 618	22 948	23 108	24 136	23 954	23 418	22 813	22 224	21 661	21 169	20 765
Primarstufe zusammen	95 575	95 946	96 417	96 090	94 135	91 797	89 511	87 428	85 622	84 173	83 108
5.	24 284	23 814	23 140	23 292	24 357	24 158	23 606	22 994	22 402	21 832	21 339
6.	25 369	24 939	24 344	23 644	23 803	24 896	24 700	24 135	23 511	22 903	22 321
7.	26 345	25 738	25 224	24 614	23 894	24 046	25 180	24 980	24 412	23 778	23 162
8.	26 070	26 352	25 659	25 138	24 526	23 798	23 960	25 089	24 888	24 323	23 695
9.	26 244	26 441	26 657	25 955	25 414	24 792	24 050	24 214	25 366	25 163	24 590
10.	23 744	23 703	24 107	24 311	23 680	23 184	22 631	21 969	22 111	23 144	22 956
Sekundarstufe I zusammen	152 056	150 987	149 131	146 954	145 674	144 874	144 127	143 381	142 690	141 143	138 063
11.	8 240	8 483	8 535	8 780	8 854	8 736	8 815	8 586	8 388	8 438	8 748
12.	7 281	7 758	8 076	8 124	8 360	8 429	8 317	8 396	8 173	7 984	8 026
13.	6 388	6 699	7 180	7 474	7 518	7 736	7 798	7 692	7 765	7 558	7 378
Sekundarstufe II zusammen	21 909	22 940	23 791	24 378	24 732	24 901	24 930	24 674	24 326	23 980	24 152
<b>Insgesamt</b>	<b>269 540</b>	<b>269 873</b>	<b>269 339</b>	<b>267 422</b>	<b>264 541</b>	<b>261 572</b>	<b>258 568</b>	<b>255 483</b>	<b>252 638</b>	<b>249 296</b>	<b>245 323</b>

Noch: **1. Voraussichtlicher Schülerbestand an Grund-, Haupt-, Real- und Gesamtschulen sowie an Gymnasien nach dem Schuljahrgang (Status-quo-Prognose)**

**Schülerbestände 2003 – 2013 nach kreisfreien Städten und Kreisen**

Schuljahrgang	Jahr (Oktober)										
	2003	2004	2005	2006	2007	2008	2009	2010	2011	2012	2013
<b>kreisfreie Stadt Bochum</b>											
1.	3 385	3 370	3 297	3 189	3 086	2 990	2 905	2 833	2 776	2 734	2 705
2.	3 293	3 407	3 392	3 318	3 210	3 105	3 009	2 923	2 851	2 793	2 750
3.	3 151	3 229	3 340	3 325	3 253	3 147	3 045	2 950	2 867	2 796	2 739
4.	3 233	3 062	3 138	3 246	3 232	3 162	3 059	2 959	2 867	2 786	2 716
Primarstufe zusammen	13 062	13 068	13 167	13 078	12 781	12 404	12 018	11 665	11 361	11 109	10 910
5.	3 317	3 222	3 065	3 142	3 230	3 217	3 148	3 046	2 945	2 854	2 773
6.	3 582	3 398	3 285	3 126	3 202	3 294	3 282	3 210	3 106	3 005	2 912
7.	3 683	3 602	3 416	3 298	3 135	3 213	3 308	3 293	3 224	3 119	3 017
8.	3 657	3 663	3 576	3 389	3 273	3 111	3 188	3 283	3 268	3 198	3 094
9.	3 658	3 715	3 708	3 624	3 437	3 317	3 153	3 231	3 328	3 314	3 243
10.	3 217	3 263	3 349	3 347	3 268	3 095	2 992	2 843	2 914	2 999	2 986
Sekundarstufe I zusammen	21 114	20 863	20 399	19 926	19 545	19 247	19 071	18 906	18 785	18 489	18 025
11.	1 490	1 496	1 429	1 508	1 526	1 481	1 411	1 373	1 311	1 343	1 372
12.	1 270	1 375	1 403	1 341	1 415	1 431	1 388	1 324	1 288	1 230	1 258
13.	1 203	1 169	1 279	1 302	1 246	1 313	1 328	1 290	1 228	1 195	1 140
Sekundarstufe II zusammen	3 963	4 040	4 111	4 151	4 187	4 225	4 127	3 987	3 827	3 768	3 770
<b>Insgesamt</b>	<b>38 139</b>	<b>37 971</b>	<b>37 677</b>	<b>37 155</b>	<b>36 513</b>	<b>35 876</b>	<b>35 216</b>	<b>34 558</b>	<b>33 973</b>	<b>33 366</b>	<b>32 705</b>
<b>kreisfreie Stadt Dortmund</b>											
1.	5 980	5 785	5 579	5 405	5 246	5 104	4 982	4 886	4 819	4 779	4 762
2.	5 669	5 935	5 741	5 537	5 364	5 207	5 066	4 945	4 849	4 783	4 743
3.	5 442	5 549	5 808	5 619	5 419	5 250	5 097	4 959	4 840	4 747	4 681
4.	5 493	5 384	5 489	5 747	5 559	5 361	5 194	5 042	4 905	4 788	4 696
Primarstufe zusammen	22 584	22 653	22 617	22 308	21 588	20 922	20 339	19 832	19 413	19 097	18 882
5.	5 330	5 242	5 160	5 262	5 479	5 300	5 113	4 953	4 808	4 679	4 567
6.	5 550	5 459	5 344	5 260	5 362	5 588	5 406	5 214	5 052	4 902	4 771
7.	5 859	5 675	5 559	5 442	5 348	5 453	5 690	5 506	5 310	5 143	4 994
8.	5 766	5 786	5 593	5 475	5 361	5 270	5 374	5 607	5 423	5 232	5 068
9.	5 661	5 768	5 778	5 584	5 465	5 351	5 260	5 363	5 594	5 412	5 221
10.	5 184	5 066	5 209	5 213	5 042	4 941	4 839	4 762	4 854	5 058	4 893
Sekundarstufe I zusammen	33 350	32 996	32 643	32 236	32 057	31 903	31 682	31 405	31 041	30 426	29 514
11.	1 975	2 156	2 050	2 056	2 078	2 046	2 007	1 983	1 962	1 997	2 063
12.	1 827	1 777	1 973	1 871	1 878	1 899	1 865	1 829	1 805	1 785	1 818
13.	1 543	1 655	1 627	1 802	1 706	1 712	1 733	1 702	1 668	1 645	1 625
Sekundarstufe II zusammen	5 345	5 588	5 650	5 729	5 662	5 657	5 605	5 514	5 435	5 427	5 506
<b>Insgesamt</b>	<b>61 279</b>	<b>61 237</b>	<b>60 910</b>	<b>60 273</b>	<b>59 307</b>	<b>58 482</b>	<b>57 626</b>	<b>56 751</b>	<b>55 889</b>	<b>54 950</b>	<b>53 902</b>

Noch: **1. Voraussichtlicher Schülerbestand an Grund-, Haupt-, Real- und Gesamtschulen sowie an Gymnasien nach dem Schuljahrgang (Status-quo-Prognose)**

**Schülerbestände 2003 – 2013 nach kreisfreien Städten und Kreisen**

Schuljahrgang	Jahr (Oktober)										
	2003	2004	2005	2006	2007	2008	2009	2010	2011	2012	2013
<b>kreisfreie Stadt Hagen</b>											
1.	2 260	2 143	2 087	2 021	1 959	1 903	1 856	1 819	1 792	1 776	1 769
2.	2 038	2 241	2 126	2 070	2 004	1 943	1 888	1 841	1 804	1 777	1 762
3.	1 965	2 005	2 204	2 091	2 036	1 971	1 911	1 856	1 811	1 775	1 748
4.	2 101	1 908	1 945	2 140	2 029	1 976	1 913	1 855	1 802	1 757	1 722
Primarstufe zusammen	8 364	8 297	8 362	8 322	8 028	7 793	7 568	7 371	7 209	7 085	7 001
5.	2 139	2 107	1 918	1 958	2 146	2 035	1 983	1 920	1 861	1 808	1 763
6.	2 300	2 243	2 201	2 003	2 042	2 242	2 126	2 069	2 004	1 944	1 887
7.	2 409	2 320	2 251	2 210	2 010	2 048	2 251	2 133	2 079	2 012	1 950
8.	2 366	2 397	2 302	2 233	2 192	1 992	2 031	2 233	2 116	2 062	1 996
9.	2 310	2 346	2 369	2 279	2 209	2 169	1 972	2 010	2 210	2 095	2 041
10.	1 978	2 086	2 138	2 155	2 072	2 013	1 976	1 798	1 834	2 013	1 909
Sekundarstufe I zusammen	13 502	13 499	13 179	12 838	12 671	12 499	12 339	12 163	12 104	11 934	11 546
11.	928	864	938	927	944	909	860	867	796	811	879
12.	753	847	802	871	861	877	844	798	806	738	752
13.	743	692	786	744	809	799	814	782	740	746	684
Sekundarstufe II zusammen	2 424	2 403	2 526	2 542	2 614	2 585	2 518	2 447	2 342	2 295	2 315
<b>Insgesamt</b>	<b>24 290</b>	<b>24 199</b>	<b>24 067</b>	<b>23 702</b>	<b>23 313</b>	<b>22 877</b>	<b>22 425</b>	<b>21 981</b>	<b>21 655</b>	<b>21 314</b>	<b>20 862</b>
<b>kreisfreie Stadt Hamm</b>											
1.	2 098	2 080	2 056	1 989	1 926	1 869	1 819	1 778	1 745	1 722	1 710
2.	2 133	2 114	2 096	2 072	2 004	1 941	1 884	1 833	1 792	1 759	1 736
3.	1 993	2 082	2 063	2 046	2 022	1 956	1 894	1 838	1 789	1 748	1 716
4.	2 009	1 946	2 032	2 015	1 997	1 974	1 910	1 849	1 795	1 747	1 707
Primarstufe zusammen	8 233	8 222	8 247	8 122	7 949	7 740	7 507	7 298	7 121	6 976	6 869
5.	2 105	1 972	1 909	1 995	1 978	1 961	1 938	1 875	1 815	1 764	1 715
6.	2 108	2 209	2 059	1 992	2 079	2 065	2 047	2 024	1 958	1 896	1 841
7.	2 296	2 129	2 215	2 068	1 998	2 087	2 075	2 056	2 031	1 967	1 904
8.	2 231	2 294	2 120	2 206	2 058	1 988	2 077	2 064	2 046	2 022	1 956
9.	2 255	2 234	2 293	2 123	2 203	2 055	1 986	2 074	2 063	2 045	2 020
10.	1 984	2 030	2 029	2 082	1 926	1 999	1 866	1 805	1 883	1 875	1 857
Sekundarstufe I zusammen	12 979	12 868	12 625	12 466	12 242	12 155	11 989	11 898	11 796	11 569	11 293
11.	668	688	679	676	662	590	610	585	572	595	584
12.	589	623	648	639	635	624	551	571	548	535	557
13.	544	549	585	607	600	596	584	519	536	514	501
Sekundarstufe II zusammen	1 801	1 860	1 912	1 922	1 897	1 810	1 745	1 675	1 656	1 644	1 642
<b>Insgesamt</b>	<b>23 013</b>	<b>22 950</b>	<b>22 784</b>	<b>22 510</b>	<b>22 088</b>	<b>21 705</b>	<b>21 241</b>	<b>20 871</b>	<b>20 573</b>	<b>20 189</b>	<b>19 804</b>



Noch: **1. Voraussichtlicher Schülerbestand an Grund-, Haupt-, Real- und Gesamtschulen sowie an Gymnasien nach dem Schuljahrgang (Status-quo-Prognose)**

**Schülerbestände 2003 – 2013 nach kreisfreien Städten und Kreisen**

Schuljahrgang	Jahr (Oktober)										
	2003	2004	2005	2006	2007	2008	2009	2010	2011	2012	2013
<b>kreisfreie Stadt Herne</b>											
1.	1 728	1 665	1 639	1 590	1 546	1 504	1 469	1 439	1 416	1 399	1 389
2.	1 659	1 736	1 672	1 645	1 597	1 553	1 511	1 476	1 446	1 422	1 406
3.	1 540	1 617	1 692	1 629	1 604	1 556	1 513	1 472	1 438	1 409	1 386
4.	1 580	1 523	1 600	1 673	1 611	1 587	1 539	1 497	1 457	1 422	1 393
Primarstufe zusammen	6 507	6 541	6 603	6 537	6 358	6 200	6 032	5 884	5 757	5 652	5 574
5.	1 667	1 602	1 552	1 631	1 696	1 634	1 609	1 562	1 518	1 477	1 441
6.	1 801	1 749	1 678	1 623	1 704	1 776	1 709	1 685	1 634	1 590	1 547
7.	1 867	1 834	1 757	1 692	1 635	1 718	1 792	1 725	1 699	1 650	1 604
8.	1 752	1 806	1 772	1 693	1 634	1 581	1 659	1 728	1 665	1 641	1 591
9.	1 794	1 766	1 813	1 783	1 699	1 642	1 588	1 666	1 737	1 672	1 649
10.	1 469	1 578	1 567	1 611	1 583	1 511	1 461	1 414	1 484	1 545	1 486
Sekundarstufe I zusammen	10 350	10 335	10 139	10 033	9 951	9 862	9 818	9 780	9 737	9 575	9 318
11.	605	575	599	577	603	583	607	568	553	581	599
12.	506	552	534	556	533	559	539	562	525	512	536
13.	526	473	521	504	525	504	527	508	531	497	484
Sekundarstufe II zusammen	1 637	1 600	1 654	1 637	1 661	1 646	1 673	1 638	1 609	1 590	1 619
<b>Insgesamt</b>	<b>18 494</b>	<b>18 476</b>	<b>18 396</b>	<b>18 207</b>	<b>17 970</b>	<b>17 708</b>	<b>17 523</b>	<b>17 302</b>	<b>17 103</b>	<b>16 817</b>	<b>16 511</b>
<b>Ennepe-Ruhr-Kreis</b>											
1.	3 462	3 459	3 358	3 247	3 139	3 038	2 948	2 871	2 814	2 773	2 749
2.	3 333	3 458	3 455	3 354	3 243	3 135	3 034	2 944	2 867	2 810	2 769
3.	3 334	3 298	3 421	3 418	3 319	3 208	3 102	3 002	2 913	2 837	2 780
4.	3 483	3 259	3 224	3 345	3 342	3 244	3 136	3 032	2 935	2 848	2 773
Primarstufe zusammen	13 612	13 474	13 458	13 364	13 043	12 625	12 220	11 849	11 529	11 268	11 071
5.	3 405	3 387	3 174	3 142	3 249	3 249	3 152	3 047	2 947	2 853	2 767
6.	3 629	3 526	3 494	3 275	3 239	3 353	3 352	3 253	3 144	3 041	2 942
7.	3 885	3 664	3 542	3 509	3 289	3 253	3 370	3 367	3 269	3 160	3 055
8.	3 734	3 872	3 639	3 515	3 486	3 264	3 231	3 347	3 346	3 247	3 139
9.	3 699	3 780	3 917	3 685	3 555	3 527	3 304	3 269	3 388	3 383	3 285
10.	3 261	3 349	3 450	3 571	3 361	3 244	3 218	3 015	2 984	3 090	3 087
Sekundarstufe I zusammen	21 613	21 578	21 216	20 697	20 179	19 890	19 627	19 298	19 078	18 774	18 275
11.	1 145	1 165	1 188	1 256	1 279	1 174	1 205	1 182	1 115	1 103	1 130
12.	1 040	1 057	1 091	1 112	1 179	1 198	1 098	1 127	1 104	1 041	1 029
13.	933	947	972	1 002	1 020	1 083	1 100	1 007	1 033	1 012	954
Sekundarstufe II zusammen	3 118	3 169	3 251	3 370	3 478	3 455	3 403	3 316	3 252	3 156	3 113
<b>Insgesamt</b>	<b>38 343</b>	<b>38 221</b>	<b>37 925</b>	<b>37 431</b>	<b>36 700</b>	<b>35 970</b>	<b>35 250</b>	<b>34 463</b>	<b>33 859</b>	<b>33 198</b>	<b>32 459</b>

Noch: **1. Voraussichtlicher Schülerbestand an Grund-, Haupt-, Real- und Gesamtschulen sowie an Gymnasien nach dem Schuljahrgang (Status-quo-Prognose)**

**Schülerbestände 2003 – 2013 nach kreisfreien Städten und Kreisen**

Schuljahrgang	Jahr (Oktober)										
	2003	2004	2005	2006	2007	2008	2009	2010	2011	2012	2013
<b>Hochsauerlandkreis</b>											
1.	3 383	3 379	3 368	3 273	3 181	3 094	3 015	2 949	2 900	2 868	2 850
2.	3 297	3 373	3 369	3 358	3 264	3 172	3 085	3 005	2 940	2 891	2 859
3.	3 191	3 270	3 346	3 341	3 330	3 237	3 146	3 060	2 981	2 917	2 868
4.	3 352	3 116	3 194	3 268	3 264	3 253	3 162	3 072	2 988	2 911	2 848
Primarstufe zusammen	13 223	13 138	13 277	13 240	13 039	12 756	12 408	12 086	11 809	11 587	11 425
5.	3 468	3 348	3 086	3 161	3 273	3 268	3 253	3 162	3 074	2 990	2 913
6.	3 617	3 586	3 445	3 173	3 252	3 370	3 364	3 350	3 257	3 163	3 078
7.	3 798	3 655	3 607	3 464	3 190	3 267	3 389	3 383	3 370	3 275	3 182
8.	3 669	3 809	3 646	3 597	3 454	3 178	3 256	3 379	3 372	3 360	3 265
9.	3 678	3 616	3 745	3 582	3 532	3 390	3 120	3 196	3 316	3 310	3 298
10.	3 272	3 272	3 237	3 350	3 204	3 164	3 036	2 796	2 864	2 970	2 965
Sekundarstufe I zusammen	21 502	21 286	20 766	20 327	19 905	19 637	19 418	19 266	19 253	19 068	18 701
11.	936	997	1 017	967	1 019	1 024	998	973	904	925	946
12.	857	903	963	982	933	984	988	964	940	873	893
13.	776	803	847	902	921	874	922	926	904	881	817
Sekundarstufe II zusammen	2 569	2 703	2 827	2 851	2 873	2 882	2 908	2 863	2 748	2 679	2 656
<b>Insgesamt</b>	<b>37 294</b>	<b>37 127</b>	<b>36 870</b>	<b>36 418</b>	<b>35 817</b>	<b>35 275</b>	<b>34 734</b>	<b>34 215</b>	<b>33 810</b>	<b>33 334</b>	<b>32 782</b>
<b>Märkischer Kreis</b>											
1.	5 268	5 184	5 095	4 948	4 815	4 696	4 598	4 522	4 470	4 442	4 438
2.	5 023	5 306	5 222	5 132	4 984	4 850	4 730	4 631	4 554	4 502	4 473
3.	5 075	4 955	5 235	5 151	5 062	4 916	4 784	4 666	4 567	4 492	4 440
4.	5 124	4 971	4 854	5 127	5 045	4 958	4 815	4 686	4 570	4 473	4 400
Primarstufe zusammen	20 490	20 416	20 406	20 358	19 906	19 420	18 927	18 505	18 161	17 909	17 751
5.	5 204	4 926	4 766	4 655	4 935	4 854	4 770	4 632	4 509	4 398	4 304
6.	5 689	5 435	5 122	4 954	4 837	5 133	5 050	4 962	4 819	4 691	4 576
7.	5 998	5 783	5 487	5 176	5 001	4 883	5 187	5 103	5 015	4 870	4 739
8.	5 786	6 005	5 765	5 470	5 162	4 985	4 868	5 171	5 087	4 999	4 854
9.	5 796	5 723	5 922	5 689	5 395	5 093	4 919	4 803	5 101	5 020	4 934
10.	5 016	5 018	5 012	5 189	4 980	4 736	4 469	4 322	4 220	4 477	4 403
Sekundarstufe I zusammen	33 489	32 890	32 074	31 133	30 310	29 684	29 263	28 993	28 751	28 455	27 810
11.	1 598	1 606	1 583	1 624	1 661	1 667	1 578	1 506	1 470	1 434	1 499
12.	1 432	1 499	1 527	1 505	1 544	1 578	1 585	1 499	1 432	1 397	1 362
13.	1 316	1 296	1 363	1 387	1 368	1 402	1 435	1 440	1 363	1 300	1 269
Sekundarstufe II zusammen	4 346	4 401	4 473	4 516	4 573	4 647	4 598	4 445	4 265	4 131	4 130
<b>Insgesamt</b>	<b>58 325</b>	<b>57 707</b>	<b>56 953</b>	<b>56 007</b>	<b>54 789</b>	<b>53 751</b>	<b>52 788</b>	<b>51 943</b>	<b>51 177</b>	<b>50 495</b>	<b>49 691</b>

Noch: **1. Voraussichtlicher Schülerbestand an Grund-, Haupt-, Real- und Gesamtschulen sowie an Gymnasien nach dem Schuljahrgang (Status-quo-Prognose)**

**Schülerbestände 2003 – 2013 nach kreisfreien Städten und Kreisen**

Schuljahrgang	Jahr (Oktober)										
	2003	2004	2005	2006	2007	2008	2009	2010	2011	2012	2013
<b>Kreis Olpe</b>											
1.	1 759	1 762	1 757	1 707	1 658	1 612	1 573	1 542	1 521	1 510	1 507
2.	1 702	1 770	1 772	1 768	1 717	1 668	1 621	1 582	1 551	1 530	1 519
3.	1 655	1 699	1 766	1 768	1 763	1 713	1 664	1 617	1 578	1 547	1 527
4.	1 698	1 621	1 664	1 729	1 731	1 727	1 678	1 629	1 584	1 545	1 515
Primarstufe zusammen	6 814	6 852	6 959	6 972	6 869	6 720	6 536	6 370	6 234	6 132	6 068
5.	1 755	1 644	1 555	1 596	1 680	1 682	1 676	1 628	1 581	1 537	1 500
6.	1 981	1 811	1 690	1 598	1 639	1 726	1 728	1 721	1 673	1 624	1 580
7.	1 890	1 998	1 818	1 695	1 602	1 643	1 732	1 732	1 727	1 678	1 630
8.	1 873	1 900	2 000	1 818	1 696	1 601	1 643	1 732	1 732	1 727	1 678
9.	1 787	1 888	1 908	2 008	1 824	1 702	1 608	1 648	1 740	1 740	1 734
10.	1 614	1 601	1 708	1 729	1 820	1 653	1 541	1 458	1 496	1 576	1 577
Sekundarstufe I zusammen	10 900	10 842	10 679	10 444	10 261	10 007	9 928	9 919	9 949	9 882	9 699
11.	503	520	490	539	561	571	540	508	484	496	515
12.	470	501	518	489	537	559	569	538	506	483	495
13.	431	427	455	470	443	487	508	517	489	459	438
Sekundarstufe II zusammen	1 404	1 448	1 463	1 498	1 541	1 617	1 617	1 563	1 479	1 438	1 448
<b>Insgesamt</b>	<b>19 118</b>	<b>19 142</b>	<b>19 101</b>	<b>18 914</b>	<b>18 671</b>	<b>18 344</b>	<b>18 081</b>	<b>17 852</b>	<b>17 662</b>	<b>17 452</b>	<b>17 215</b>
<b>Kreis Siegen-Wittgenstein</b>											
1.	3 223	3 218	3 177	3 081	2 990	2 909	2 839	2 784	2 746	2 721	2 710
2.	3 199	3 240	3 235	3 193	3 097	3 005	2 924	2 853	2 798	2 759	2 735
3.	3 168	3 161	3 201	3 196	3 155	3 060	2 969	2 889	2 819	2 765	2 727
4.	3 126	3 103	3 095	3 135	3 130	3 090	2 997	2 908	2 829	2 761	2 707
Primarstufe zusammen	12 716	12 722	12 708	12 605	12 372	12 064	11 729	11 434	11 192	11 006	10 879
5.	3 554	3 275	3 242	3 234	3 287	3 282	3 237	3 140	3 047	2 966	2 894
6.	3 773	3 672	3 369	3 334	3 324	3 382	3 378	3 332	3 233	3 135	3 052
7.	4 048	3 883	3 763	3 456	3 416	3 406	3 469	3 462	3 418	3 315	3 216
8.	3 816	4 074	3 889	3 772	3 460	3 420	3 410	3 474	3 467	3 423	3 320
9.	3 931	3 786	4 036	3 848	3 730	3 422	3 382	3 373	3 436	3 430	3 386
10.	3 434	3 591	3 488	3 712	3 544	3 443	3 157	3 123	3 113	3 169	3 162
Sekundarstufe I zusammen	22 556	22 281	21 787	21 356	20 761	20 355	20 033	19 904	19 714	19 438	19 030
11.	1 437	1 431	1 465	1 400	1 471	1 463	1 376	1 292	1 290	1 285	1 291
12.	1 235	1 343	1 352	1 383	1 322	1 390	1 381	1 298	1 220	1 216	1 212
13.	1 164	1 142	1 252	1 260	1 289	1 231	1 294	1 287	1 208	1 134	1 132
Sekundarstufe II zusammen	3 836	3 916	4 069	4 043	4 082	4 084	4 051	3 877	3 718	3 635	3 635
<b>Insgesamt</b>	<b>39 108</b>	<b>38 919</b>	<b>38 564</b>	<b>38 004</b>	<b>37 215</b>	<b>36 503</b>	<b>35 813</b>	<b>35 215</b>	<b>34 624</b>	<b>34 079</b>	<b>33 544</b>

Noch: **1. Voraussichtlicher Schülerbestand an Grund-, Haupt-, Real- und Gesamtschulen sowie an Gymnasien nach dem Schuljahrgang (Status-quo-Prognose)**

**Schülerbestände 2003 – 2013 nach kreisfreien Städten und Kreisen**

Schuljahrgang	Jahr (Oktober)										
	2003	2004	2005	2006	2007	2008	2009	2010	2011	2012	2013
<b>Kreis Soest</b>											
1.	3 615	3 636	3 577	3 471	3 368	3 271	3 184	3 112	3 059	3 025	3 008
2.	3 453	3 637	3 659	3 599	3 493	3 390	3 291	3 204	3 132	3 078	3 043
3.	3 458	3 414	3 597	3 618	3 558	3 454	3 351	3 254	3 168	3 097	3 043
4.	3 513	3 389	3 346	3 524	3 545	3 487	3 385	3 285	3 189	3 105	3 035
Primarstufe zusammen	14 039	14 076	14 179	14 212	13 964	13 602	13 211	12 855	12 548	12 305	12 129
5.	3 607	3 512	3 367	3 323	3 532	3 549	3 488	3 387	3 288	3 192	3 110
6.	3 836	3 708	3 593	3 444	3 397	3 611	3 631	3 570	3 465	3 364	3 265
7.	4 008	3 932	3 797	3 675	3 519	3 475	3 695	3 715	3 650	3 545	3 441
8.	3 983	3 986	3 889	3 759	3 637	3 481	3 436	3 656	3 675	3 612	3 508
9.	3 937	3 972	3 962	3 864	3 738	3 615	3 459	3 412	3 631	3 653	3 591
10.	3 477	3 528	3 578	3 572	3 494	3 369	3 263	3 125	3 085	3 278	3 296
Sekundarstufe I zusammen	22 848	22 638	22 186	21 637	21 317	21 100	20 972	20 865	20 794	20 644	20 211
11.	1 226	1 213	1 322	1 239	1 315	1 317	1 213	1 210	1 168	1 152	1 209
12.	1 113	1 193	1 183	1 289	1 209	1 281	1 285	1 182	1 180	1 138	1 122
13.	1 006	1 039	1 116	1 106	1 204	1 130	1 198	1 201	1 104	1 103	1 065
Sekundarstufe II zusammen	3 345	3 445	3 621	3 634	3 728	3 728	3 696	3 593	3 452	3 393	3 396
<b>Insgesamt</b>	<b>40 232</b>	<b>40 159</b>	<b>39 986</b>	<b>39 483</b>	<b>39 009</b>	<b>38 430</b>	<b>37 879</b>	<b>37 313</b>	<b>36 794</b>	<b>36 342</b>	<b>35 736</b>
<b>Kreis Unna</b>											
1.	4 719	4 778	4 687	4 585	4 488	4 397	4 318	4 259	4 220	4 200	4 198
2.	4 722	4 715	4 774	4 683	4 582	4 485	4 394	4 315	4 256	4 217	4 197
3.	4 566	4 636	4 629	4 687	4 597	4 498	4 402	4 313	4 236	4 177	4 139
4.	4 528	4 481	4 549	4 542	4 599	4 511	4 414	4 320	4 232	4 156	4 100
Primarstufe zusammen	18 535	18 610	18 639	18 497	18 266	17 891	17 528	17 207	16 944	16 750	16 634
5.	4 842	4 623	4 597	4 666	4 631	4 691	4 600	4 502	4 405	4 317	4 239
6.	5 189	4 998	4 754	4 725	4 798	4 765	4 825	4 734	4 632	4 533	4 441
7.	5 111	5 204	5 006	4 759	4 730	4 801	4 770	4 830	4 740	4 638	4 540
8.	5 103	5 076	5 154	4 962	4 718	4 689	4 759	4 727	4 788	4 697	4 596
9.	5 009	5 080	5 038	5 111	4 923	4 683	4 654	4 727	4 693	4 753	4 663
10.	4 599	4 521	4 626	4 587	4 657	4 487	4 268	4 244	4 308	4 276	4 330
Sekundarstufe I zusammen	29 853	29 502	29 175	28 810	28 457	28 116	27 876	27 764	27 566	27 214	26 809
11.	1 747	1 791	1 732	1 765	1 743	1 802	1 755	1 673	1 670	1 694	1 669
12.	1 513	1 608	1 685	1 629	1 660	1 641	1 696	1 652	1 573	1 571	1 594
13.	1 305	1 364	1 466	1 535	1 484	1 515	1 497	1 548	1 507	1 435	1 432
Sekundarstufe II zusammen	4 565	4 763	4 883	4 929	4 887	4 958	4 948	4 873	4 750	4 700	4 695
<b>Insgesamt</b>	<b>52 953</b>	<b>52 875</b>	<b>52 697</b>	<b>52 236</b>	<b>51 610</b>	<b>50 965</b>	<b>50 352</b>	<b>49 844</b>	<b>49 260</b>	<b>48 664</b>	<b>48 138</b>

Noch: **1. Voraussichtlicher Schülerbestand an Grund-, Haupt-, Real- und Gesamtschulen sowie an Gymnasien nach dem Schuljahrgang (Status-quo-Prognose)**

**Schülerbestände 2003 – 2013 nach kreisfreien Städten und Kreisen**

Schuljahrgang	Jahr (Oktober)										
	2003	2004	2005	2006	2007	2008	2009	2010	2011	2012	2013
<b>Regierungsbezirk Arnsberg</b>											
1.	40 880	40 459	39 677	38 506	37 402	36 387	35 506	34 794	34 278	33 949	33 795
2.	39 521	40 932	40 513	39 729	38 559	37 454	36 437	35 552	34 840	34 321	33 992
3.	38 538	38 915	40 302	39 889	39 118	37 966	36 878	35 876	35 007	34 307	33 794
4.	39 240	37 763	38 130	39 491	39 084	38 330	37 202	36 134	35 153	34 299	33 612
Primarstufe zusammen	158 179	158 069	158 622	157 615	154 163	150 137	146 023	142 356	139 278	136 876	135 193
5.	40 393	38 860	37 391	37 765	39 116	38 722	37 967	36 854	35 798	34 835	33 986
6.	43 055	41 794	40 034	38 507	38 875	40 305	39 898	39 124	37 977	36 888	35 892
7.	44 852	43 679	42 218	40 444	38 873	39 247	40 728	40 305	39 532	38 372	37 272
8.	43 736	44 668	43 345	41 889	40 131	38 560	38 932	40 401	39 985	39 220	38 065
9.	43 515	43 674	44 489	43 180	41 710	39 966	38 405	38 772	40 237	39 827	39 065
10.	38 505	38 903	39 391	40 118	38 951	37 655	36 086	34 705	35 039	36 326	35 951
Sekundarstufe I zusammen	254 056	251 578	246 868	241 903	237 656	234 455	232 016	230 161	228 568	225 468	220 231
11.	14 258	14 502	14 492	14 534	14 862	14 627	14 160	13 720	13 295	13 416	13 756
12.	12 605	13 278	13 679	13 667	13 706	14 021	13 789	13 344	12 927	12 519	12 628
13.	11 490	11 556	12 269	12 621	12 615	12 646	12 940	12 727	12 311	11 921	11 541
Sekundarstufe II zusammen	38 353	39 336	40 440	40 822	41 183	41 294	40 889	39 791	38 533	37 856	37 925
<b>Insgesamt</b>	<b>450 588</b>	<b>448 983</b>	<b>445 930</b>	<b>440 340</b>	<b>433 002</b>	<b>425 886</b>	<b>418 928</b>	<b>412 308</b>	<b>406 379</b>	<b>400 200</b>	<b>393 349</b>
<b>Nordrhein-Westfalen</b>											
1.	199 290	197 409	193 659	188 162	182 823	177 820	173 406	169 785	167 074	165 309	164 431
2.	191 499	200 084	198 200	194 437	188 919	183 560	178 537	174 103	170 467	167 745	165 972
3.	187 588	189 392	197 886	196 019	192 295	186 837	181 536	176 568	172 187	168 591	165 901
4.	191 347	184 210	185 984	194 321	192 496	188 847	183 486	178 277	173 388	169 078	165 552
Primarstufe zusammen	769 724	771 095	775 729	772 939	756 533	737 064	716 965	698 733	683 116	670 723	661 856
5.	195 811	190 358	183 292	185 052	193 360	191 531	187 889	182 556	177 384	172 528	168 240
6.	206 646	201 701	195 266	187 935	189 746	198 372	196 510	192 773	187 285	181 981	177 006
7.	214 787	210 384	204 589	198 044	190 482	192 324	201 238	199 329	195 555	190 003	184 614
8.	209 803	214 965	209 895	204 046	197 505	189 925	191 757	200 703	198 798	195 026	189 500
9.	209 118	209 558	214 215	209 183	203 297	196 807	189 264	191 079	199 987	198 104	194 345
10.	185 690	187 791	189 832	194 052	189 525	184 371	178 528	171 801	173 461	181 373	179 667
Sekundarstufe I zusammen	1 221 855	1 214 757	1 197 089	1 178 312	1 163 915	1 153 330	1 145 186	1 138 241	1 132 470	1 119 015	1 093 372
11.	71 083	73 366	74 016	74 459	76 156	75 163	73 897	72 040	69 854	70 528	73 010
12.	62 709	66 085	69 068	69 676	70 100	71 708	70 764	69 559	67 800	65 718	66 349
13.	56 703	57 318	60 817	63 522	64 080	64 458	65 959	65 077	63 961	62 315	60 387
Sekundarstufe II zusammen	190 495	196 769	203 901	207 657	210 336	211 329	210 620	206 676	201 615	198 561	199 746
<b>Insgesamt</b>	<b>2 182 074</b>	<b>2 182 621</b>	<b>2 176 719</b>	<b>2 158 908</b>	<b>2 130 784</b>	<b>2 101 723</b>	<b>2 072 771</b>	<b>2 043 650</b>	<b>2 017 201</b>	<b>1 988 299</b>	<b>1 954 974</b>

Noch: **1. Voraussichtlicher Schülerbestand an Grund-, Haupt-, Real- und Gesamtschulen sowie an Gymnasien nach dem Schuljahrgang (Status-quo-Prognose)**

**Schülerbestände 2003 – 2013 nach kreisfreien Städten und Kreisen**

Schuljahrgang	Jahr (Oktober)										
	2003	2004	2005	2006	2007	2008	2009	2010	2011	2012	2013
davon kreisfreie Städte											
1.	73 774	73 018	71 445	69 423	67 491	65 689	64 089	62 765	61 758	61 081	60 718
2.	70 553	73 678	72 922	71 354	69 334	67 405	65 607	64 009	62 686	61 680	61 007
3.	68 569	69 368	72 434	71 697	70 153	68 166	66 272	64 500	62 932	61 632	60 641
4.	70 041	67 170	67 955	70 962	70 239	68 730	66 786	64 927	63 188	61 650	60 376
Primarstufe zusammen	282 937	283 234	284 756	283 436	277 217	269 990	262 754	256 201	250 564	246 043	242 742
5.	72 073	70 306	67 663	68 476	71 223	70 510	69 028	67 081	65 213	63 462	61 908
6.	75 752	73 984	71 907	69 178	70 005	72 865	72 130	70 614	68 612	66 702	64 914
7.	79 329	77 380	75 320	73 201	70 356	71 217	74 182	73 436	71 898	69 862	67 921
8.	77 567	79 142	77 039	74 945	72 829	69 997	70 840	73 813	73 067	71 536	69 517
9.	77 028	77 424	78 810	76 737	74 651	72 565	69 755	70 593	73 539	72 805	71 277
10.	67 978	68 910	69 876	71 117	69 265	67 456	65 596	63 107	63 875	66 459	65 800
Sekundarstufe I zusammen	449 727	447 146	440 615	433 654	428 329	424 610	421 531	418 644	416 204	410 826	401 337
11.	30 307	31 030	31 421	31 494	32 239	31 542	30 989	30 341	29 381	29 738	30 694
12.	26 311	27 964	29 070	29 437	29 505	30 215	29 545	29 030	28 416	27 506	27 840
13.	24 021	23 903	25 632	26 608	26 951	27 009	27 668	27 041	26 569	25 990	25 159
Sekundarstufe II zusammen	80 639	82 897	86 123	87 539	88 695	88 766	88 202	86 412	84 366	83 234	83 693
<b>Insgesamt</b>	<b>813 303</b>	<b>813 277</b>	<b>811 494</b>	<b>804 629</b>	<b>794 241</b>	<b>783 366</b>	<b>772 487</b>	<b>761 257</b>	<b>751 134</b>	<b>740 103</b>	<b>727 772</b>
Kreise											
1.	125 516	124 391	122 214	118 739	115 332	112 131	109 317	107 020	105 316	104 228	103 713
2.	120 946	126 406	125 278	123 083	119 585	116 155	112 930	110 094	107 781	106 065	104 965
3.	119 019	120 024	125 452	124 322	122 142	118 671	115 264	112 068	109 255	106 959	105 260
4.	121 306	117 040	118 029	123 359	122 257	120 117	116 700	113 350	110 200	107 428	105 176
Primarstufe zusammen	486 787	487 861	490 973	489 503	479 316	467 074	454 211	442 532	432 552	424 680	419 114
5.	123 738	120 052	115 629	116 576	122 137	121 021	118 861	115 475	112 171	109 066	106 332
6.	130 894	127 717	123 359	118 757	119 741	125 507	124 380	122 159	118 673	115 279	112 092
7.	135 458	133 004	129 269	124 843	120 126	121 107	127 056	125 893	123 657	120 141	116 693
8.	132 236	135 823	132 856	129 101	124 676	119 928	120 917	126 890	125 731	123 490	119 983
9.	132 090	132 134	135 405	132 446	128 646	124 242	119 509	120 486	126 448	125 299	123 068
10.	117 712	118 881	119 956	122 935	120 260	116 915	112 932	108 694	109 586	114 914	113 867
Sekundarstufe I zusammen	772 128	767 611	756 474	744 658	735 586	728 720	723 655	719 597	716 266	708 189	692 035
11.	40 776	42 336	42 595	42 965	43 917	43 621	42 908	41 699	40 473	40 790	42 316
12.	36 398	38 121	39 998	40 239	40 595	41 493	41 219	40 529	39 384	38 212	38 509
13.	32 682	33 415	35 185	36 914	37 129	37 449	38 291	38 036	37 392	36 325	35 228
Sekundarstufe II zusammen	109 856	113 872	117 778	120 118	121 641	122 563	122 418	120 264	117 249	115 327	116 053
<b>Insgesamt</b>	<b>1 368 771</b>	<b>1 369 344</b>	<b>1 365 225</b>	<b>1 354 279</b>	<b>1 336 543</b>	<b>1 318 357</b>	<b>1 300 284</b>	<b>1 282 393</b>	<b>1 266 067</b>	<b>1 248 196</b>	<b>1 227 202</b>

## 2. Voraussichtliche Schulabgänge an Haupt-, Real- und Gesamtschulen sowie an Gymnasien nach dem Schulabschluss (Status-quo-Prognose)

### Schulabgänge 2004 – 2014 nach kreisfreien Städten und Kreisen

Schulabschluss a = Anzahl b = Prozent		Jahr (Sommer)										
		2004	2005	2006	2007	2008	2009	2010	2011	2012	2013	2014
kreisfreie Stadt Düsseldorf												
Abgänge (mit)												
ohne Haupt-	a	249	231	238	225	222	209	199	208	217	220	215
schulabschluss	b	5,3	4,9	4,9	4,6	4,5	4,3	4,2	4,5	4,6	4,7	4,6
Haupt-	a	885	890	856	874	836	823	786	755	792	812	818
schulabschluss	b	18,7	18,7	17,7	17,8	17,1	17,1	16,7	16,4	16,8	17,3	17,6
Fachober-	a	1 871	1 957	1 910	1 954	1 923	1 891	1 799	1 726	1 798	1 841	1 862
schulreife	b	39,6	41,1	39,4	39,7	39,2	39,3	38,3	37,5	38,1	39,3	40,0
Fachhoch-	a	164	172	179	183	183	184	184	185	178	171	174
schulreife	b	3,5	3,6	3,7	3,7	3,7	3,8	3,9	4,0	3,8	3,6	3,7
Hochschulreife	a	1 553	1 508	1 662	1 681	1 737	1 705	1 729	1 723	1 734	1 645	1 583
	b	32,9	31,7	34,3	34,2	35,4	35,4	36,8	37,5	36,7	35,1	34,0
Insgesamt	a	4 722	4 758	4 845	4 917	4 901	4 812	4 697	4 597	4 719	4 689	4 652
	b	100	100	100	100	100	100	100	100	100	100	100
kreisfreie Stadt Duisburg												
Abgänge (mit)												
ohne Haupt-	a	277	271	285	282	242	246	228	224	236	233	229
schulabschluss	b	5,4	5,3	5,4	5,2	4,6	4,8	4,5	4,6	4,8	4,8	4,8
Haupt-	a	1 267	1 265	1 265	1 314	1 286	1 158	1 156	1 099	1 086	1 122	1 104
schulabschluss	b	24,8	24,9	23,9	24,2	24,3	22,5	22,7	22,4	22,3	22,9	23,1
Fachober-	a	2 211	2 158	2 236	2 243	2 175	2 130	2 049	1 944	1 907	1 975	1 942
schulreife	b	43,3	42,5	42,2	41,4	41,1	41,4	40,3	39,6	39,1	40,3	40,7
Fachhoch-	a	165	172	184	188	190	194	194	193	188	181	177
schulreife	b	3,2	3,4	3,5	3,5	3,6	3,8	3,8	3,9	3,9	3,7	3,7
Hochschulreife	a	1 186	1 215	1 326	1 394	1 403	1 421	1 458	1 452	1 455	1 390	1 321
	b	23,2	23,9	25,0	25,7	26,5	27,6	28,7	29,6	29,9	28,4	27,7
Insgesamt	a	5 106	5 081	5 296	5 421	5 296	5 149	5 085	4 912	4 872	4 901	4 773
	b	100	100	100	100	100	100	100	100	100	100	100
kreisfreie Stadt Essen												
Abgänge (mit)												
ohne Haupt-	a	220	219	231	228	229	216	215	207	216	213	211
schulabschluss	b	4,0	3,9	4,0	3,8	3,9	3,7	3,8	3,6	3,9	3,8	3,8
Haupt-	a	999	1 007	1 015	1 060	1 040	1 043	995	996	963	995	979
schulabschluss	b	18,1	17,9	17,4	17,6	17,5	18,1	17,4	17,4	17,3	17,7	17,6
Fachober-	a	2 309	2 356	2 434	2 547	2 438	2 305	2 264	2 269	2 189	2 259	2 220
schulreife	b	41,8	42,0	41,8	42,2	41,1	40,0	39,6	39,6	39,3	40,3	39,9
Fachhoch-	a	202	214	224	228	228	229	231	229	224	224	219
schulreife	b	3,7	3,8	3,8	3,8	3,8	4,0	4,0	4,0	4,0	4,0	3,9
Hochschulreife	a	1 792	1 820	1 918	1 970	1 992	1 970	2 005	2 026	1 978	1 918	1 933
	b	32,5	32,4	32,9	32,7	33,6	34,2	35,1	35,4	35,5	34,2	34,8
Insgesamt	a	5 522	5 616	5 822	6 033	5 927	5 763	5 710	5 727	5 570	5 609	5 562
	b	100	100	100	100	100	100	100	100	100	100	100

Noch: **2. Voraussichtliche Schulabgänge an Haupt-, Real- und Gesamtschulen sowie an Gymnasien nach dem Schulabschluss (Status-quo-Prognose)**

### Schulabgänge 2004 – 2014 nach kreisfreien Städten und Kreisen

Schulabschluss a = Anzahl b = Prozent		Jahr (Sommer)										
		2004	2005	2006	2007	2008	2009	2010	2011	2012	2013	2014
kreisfreie Stadt Krefeld												
Abgänge (mit)												
ohne Haupt-	a	163	155	163	158	152	145	138	133	150	145	140
schulabschluss	b	6,8	6,0	6,2	5,9	5,8	5,6	5,6	5,4	6,3	5,9	5,8
Haupt-	a	523	564	550	562	548	532	505	492	484	523	509
schulabschluss	b	21,8	22,0	20,9	21,0	21,0	20,7	20,3	20,1	20,3	21,2	21,1
Fachober-	a	975	1 061	1 064	1 093	1 027	1 014	962	937	913	988	964
schulreife	b	40,7	41,3	40,4	40,8	39,4	39,4	38,7	38,3	38,4	40,1	40,0
Fachhoch-	a	84	89	94	94	96	95	96	93	89	87	85
schulreife	b	3,5	3,5	3,6	3,5	3,7	3,7	3,9	3,8	3,7	3,5	3,5
Hochschulreife	a	653	697	763	771	781	788	782	794	743	723	710
	b	27,2	27,2	29,0	28,8	30,0	30,6	31,5	32,4	31,2	29,3	29,5
Insgesamt	a	2 398	2 566	2 634	2 678	2 604	2 574	2 483	2 449	2 379	2 466	2 408
	b	100	100	100	100	100	100	100	100	100	100	100
kreisfreie Stadt Mönchengladbach												
Abgänge (mit)												
ohne Haupt-	a	173	172	173	171	164	157	147	152	160	159	155
schulabschluss	b	5,9	5,8	5,7	5,5	5,3	5,2	5,0	5,4	5,7	5,5	5,5
Haupt-	a	755	748	749	758	741	730	694	657	677	707	701
schulabschluss	b	25,5	25,3	24,7	24,4	24,1	24,2	23,8	23,4	24,0	24,6	24,9
Fachober-	a	1 097	1 079	1 076	1 096	1 099	1 057	1 020	970	991	1 027	1 021
schulreife	b	37,1	36,5	35,5	35,3	35,8	35,0	34,9	34,5	35,1	35,8	36,2
Fachhoch-	a	101	106	117	120	119	118	115	113	113	108	109
schulreife	b	3,4	3,6	3,9	3,9	3,9	3,9	3,9	4,0	4,0	3,8	3,9
Hochschulreife	a	831	848	912	962	947	958	945	917	882	869	831
	b	28,1	28,7	30,1	31,0	30,8	31,7	32,4	32,6	31,2	30,3	29,5
Insgesamt	a	2 957	2 953	3 027	3 107	3 070	3 020	2 921	2 809	2 823	2 870	2 817
	b	100	100	100	100	100	100	100	100	100	100	100
kreisfreie Stadt Mülheim an der Ruhr												
Abgänge (mit)												
ohne Haupt-	a	45	42	44	44	41	41	40	41	40	41	40
schulabschluss	b	2,7	2,6	2,6	2,5	2,3	2,4	2,3	2,5	2,4	2,5	2,5
Haupt-	a	329	327	312	323	319	292	288	288	294	286	286
schulabschluss	b	20,0	20,0	18,3	18,2	17,8	17,0	16,9	17,4	17,8	17,8	17,8
Fachober-	a	657	663	706	741	734	712	674	663	679	662	663
schulreife	b	40,0	40,5	41,4	41,8	40,9	41,5	39,5	40,1	41,0	41,1	41,2
Fachhoch-	a	71	73	76	80	78	80	79	76	74	74	74
schulreife	b	4,3	4,5	4,5	4,5	4,4	4,7	4,6	4,6	4,5	4,6	4,6
Hochschulreife	a	542	531	567	585	621	589	625	587	569	548	545
	b	33,0	32,5	33,3	33,0	34,6	34,4	36,6	35,5	34,4	34,0	33,9
Insgesamt	a	1 644	1 636	1 705	1 773	1 793	1 714	1 706	1 655	1 656	1 611	1 608
	b	100	100	100	100	100	100	100	100	100	100	100





Schulabschluss a = Anzahl b = Prozent	Jahr (Sommer)									
	2004	2005	2006	2007	2008	2009	2010	2011	2012	2013

[illegible][illegible]



Noch: **2. Voraussichtliche Schulabgänge an Haupt-, Real- und Gesamtschulen sowie an Gymnasien nach dem Schulabschluss (Status-quo-Prognose)**

### Schulabgänge 2004 – 2014 nach kreisfreien Städten und Kreisen

Schulabschluss a = Anzahl b = Prozent		Jahr (Sommer)										
		2004	2005	2006	2007	2008	2009	2010	2011	2012	2013	2014
Regierungsbezirk Düsseldorf												
Abgänge (mit)												
ohne Haupt- schulabschluss	a	2 450	2 387	2 475	2 418	2 320	2 238	2 108	2 124	2 249	2 220	2 176
	b	4,6	4,4	4,5	4,2	4,1	4,1	3,9	4,1	4,3	4,2	4,2
Haupt- schulabschluss	a	12 014	12 095	12 066	12 402	12 118	11 632	11 283	10 775	10 889	11 353	11 196
	b	22,6	22,5	21,8	21,7	21,6	21,2	20,8	20,6	20,8	21,4	21,5
Fachober- schulreife	a	22 662	23 163	23 546	24 225	23 564	22 856	22 107	21 131	21 230	22 104	21 820
	b	42,7	43,0	42,5	42,4	41,9	41,6	40,8	40,3	40,6	41,6	41,9
Fachhoch- schulreife	a	1 687	1 760	1 874	1 918	1 926	1 957	1 950	1 915	1 879	1 820	1 812
	b	3,2	3,3	3,4	3,4	3,4	3,6	3,6	3,7	3,6	3,4	3,5
Hochschulreife	a	14 296	14 401	15 390	16 149	16 297	16 251	16 695	16 460	16 025	15 650	15 061
	b	26,9	26,8	27,8	28,3	29,0	29,6	30,8	31,4	30,7	29,4	28,9
Insgesamt	a	53 109	53 806	55 351	57 112	56 225	54 934	54 143	52 405	52 272	53 147	52 065
	b	100	100	100	100	100	100	100	100	100	100	100
kreisfreie Stadt Aachen												
Abgänge (mit)												
ohne Haupt- schulabschluss	a	58	60	65	64	64	63	60	62	59	62	62
	b	2,4	2,6	2,6	2,5	2,5	2,5	2,3	2,5	2,4	2,5	2,5
Haupt- schulabschluss	a	502	480	505	545	541	544	528	506	517	500	515
	b	21,1	20,9	20,3	21,4	20,7	21,3	20,6	20,2	20,8	20,5	21,1
Fachober- schulreife	a	841	857	845	877	884	848	838	809	827	788	813
	b	35,3	37,4	33,9	34,4	33,9	33,2	32,8	32,3	33,2	32,4	33,3
Fachhoch- schulreife	a	87	101	106	109	111	113	114	111	109	108	109
	b	3,7	4,4	4,3	4,3	4,3	4,4	4,5	4,4	4,4	4,4	4,5
Hochschulreife	a	894	796	969	957	1 009	986	1 017	1 020	977	976	942
	b	37,5	34,7	38,9	37,5	38,7	38,6	39,8	40,7	39,3	40,1	38,6
Insgesamt	a	2 382	2 294	2 490	2 552	2 609	2 554	2 557	2 508	2 489	2 434	2 441
	b	100	100	100	100	100	100	100	100	100	100	100
kreisfreie Stadt Bonn												
Abgänge (mit)												
ohne Haupt- schulabschluss	a	96	98	101	97	93	95	91	96	103	103	102
	b	2,8	2,9	2,9	2,6	2,5	2,6	2,4	2,6	2,7	2,6	2,6
Haupt- schulabschluss	a	505	499	518	518	510	491	499	491	515	545	544
	b	14,8	14,6	14,9	13,9	13,8	13,2	13,1	13,2	13,4	13,8	13,9
Fachober- schulreife	a	1 241	1 191	1 233	1 279	1 242	1 222	1 232	1 213	1 262	1 335	1 338
	b	36,4	34,7	35,5	34,4	33,6	33,0	32,4	32,5	32,9	33,9	34,1
Fachhoch- schulreife	a	154	153	170	182	186	193	193	193	195	193	199
	b	4,5	4,5	4,9	4,9	5,0	5,2	5,1	5,2	5,1	4,9	5,1
Hochschulreife	a	1 417	1 487	1 456	1 644	1 663	1 707	1 785	1 735	1 760	1 763	1 737
	b	41,5	43,4	41,9	44,2	45,0	46,0	47,0	46,5	45,9	44,8	44,3
Insgesamt	a	3 413	3 428	3 478	3 720	3 694	3 708	3 800	3 728	3 835	3 939	3 920
	b	100	100	100	100	100	100	100	100	100	100	100



Noch: **2. Voraussichtliche Schulabgänge an Haupt-, Real- und Gesamtschulen sowie an Gymnasien nach dem Schulabschluss (Status-quo-Prognose)**

### Schulabgänge 2004 – 2014 nach kreisfreien Städten und Kreisen

Schulabschluss a = Anzahl b = Prozent		Jahr (Sommer)										
		2004	2005	2006	2007	2008	2009	2010	2011	2012	2013	2014
Kreis Düren												
Abgänge (mit)												
ohne Haupt-	a	103	106	103	102	102	95	93	90	100	99	97
schulabschluss	b	3,5	3,5	3,3	3,2	3,2	3,1	3,2	3,1	3,5	3,3	3,3
Haupt-	a	659	697	716	697	695	683	645	633	628	681	666
schulabschluss	b	22,2	23,2	22,7	22,1	22,1	22,4	22,0	21,8	21,7	22,6	22,5
Fachober-	a	1 381	1 410	1 491	1 514	1 451	1 392	1 337	1 321	1 286	1 404	1 379
schulreife	b	46,6	46,9	47,3	48,1	46,2	45,7	45,6	45,6	44,5	46,7	46,6
Fachhoch-	a	80	82	82	87	88	86	86	87	84	83	81
schulreife	b	2,7	2,7	2,6	2,8	2,8	2,8	2,9	3,0	2,9	2,8	2,7
Hochschulreife	a	741	713	757	747	806	793	772	769	793	741	737
	b	25,0	23,7	24,0	23,7	25,7	26,0	26,3	26,5	27,4	24,6	24,9
Insgesamt	a	2 964	3 008	3 149	3 147	3 142	3 049	2 933	2 900	2 891	3 008	2 960
	b	100	100	100	100	100	100	100	100	100	100	100
Rhein-Erft-Kreis												
Abgänge (mit)												
ohne Haupt-	a	185	176	183	178	180	169	165	169	183	180	175
schulabschluss	b	4,0	3,7	3,8	3,5	3,6	3,4	3,4	3,6	3,8	3,6	3,6
Haupt-	a	982	1 048	1 023	1 058	1 028	1 034	978	956	984	1 059	1 036
schulabschluss	b	21,1	21,8	21,0	21,1	20,5	21,1	20,4	20,2	20,5	21,3	21,2
Fachober-	a	2 148	2 163	2 195	2 264	2 206	2 129	2 057	2 014	2 065	2 208	2 168
schulreife	b	46,1	44,9	45,1	45,1	44,0	43,4	43,0	42,5	43,0	44,5	44,4
Fachhoch-	a	131	137	142	149	149	149	150	149	145	143	144
schulreife	b	2,8	2,8	2,9	3,0	3,0	3,0	3,1	3,1	3,0	2,9	3,0
Hochschulreife	a	1 214	1 289	1 328	1 373	1 450	1 420	1 434	1 448	1 421	1 374	1 356
	b	26,1	26,8	27,3	27,3	28,9	29,0	30,0	30,6	29,6	27,7	27,8
Insgesamt	a	4 660	4 813	4 871	5 022	5 013	4 901	4 784	4 736	4 798	4 964	4 879
	b	100	100	100	100	100	100	100	100	100	100	100
Kreis Euskirchen												
Abgänge (mit)												
ohne Haupt-	a	58	59	61	60	62	55	54	55	56	57	56
schulabschluss	b	2,5	2,7	2,6	2,5	2,5	2,2	2,3	2,4	2,4	2,4	2,4
Haupt-	a	594	559	569	576	563	573	521	504	516	537	544
schulabschluss	b	25,6	25,5	24,4	23,5	22,8	22,8	21,8	21,9	22,1	22,9	23,1
Fachober-	a	990	942	1 011	1 089	1 151	1 182	1 064	1 034	1 057	1 086	1 104
schulreife	b	42,7	43,0	43,4	44,5	46,6	46,9	44,6	44,9	45,3	46,2	46,8
Fachhoch-	a	60	61	66	65	66	69	67	66	64	62	63
schulreife	b	2,6	2,8	2,8	2,7	2,7	2,7	2,8	2,9	2,7	2,6	2,7
Hochschulreife	a	619	569	625	656	627	639	681	643	639	607	593
	b	26,7	26,0	26,8	26,8	25,4	25,4	28,5	27,9	27,4	25,8	25,1
Insgesamt	a	2 321	2 190	2 332	2 446	2 469	2 518	2 387	2 302	2 332	2 349	2 360
	b	100	100	100	100	100	100	100	100	100	100	100



Schulabschluss a = Anzahl b = Prozent	Jahr (Sommer)										
	2004	2005	2006	2007	2008	2009	2010	2011	2012	2013	2014

[illegible][illegible]





**Kreis Steinfurt**

Schulabschluss a = Anzahl b = Prozent	Jahr (Sommer)										
	2004	2005	2006	2007	2008	2009	2010	2011	2012	2013	2014

[illegible][illegible]

Noch: **2. Voraussichtliche Schulabgänge an Haupt-, Real- und Gesamtschulen sowie an Gymnasien nach dem Schulabschluss (Status-quo-Prognose)**

### Schulabgänge 2004 – 2014 nach kreisfreien Städten und Kreisen

Schulabschluss a = Anzahl b = Prozent		Jahr (Sommer)										
		2004	2005	2006	2007	2008	2009	2010	2011	2012	2013	2014
Kreis Gütersloh												
Abgänge (mit)												
ohne Haupt-	a	126	125	123	120	121	116	112	115	122	121	117
schulabschluss	b	3,0	3,0	2,8	2,7	2,8	2,7	2,6	2,7	2,8	2,7	2,6
Haupt-	a	1 089	1 115	1 117	1 081	1 066	1 060	1 019	994	1 025	1 080	1 070
schulabschluss	b	26,3	26,7	25,8	24,6	24,6	24,4	23,6	23,2	23,5	24,1	24,2
Fachober-	a	1 973	1 963	2 040	2 082	2 036	1 997	1 932	1 886	1 929	2 029	2 018
schulreife	b	47,6	47,0	47,1	47,4	47,1	45,9	44,7	44,0	44,3	45,4	45,6
Fachhoch-	a	92	97	107	107	113	121	124	124	121	118	121
schulreife	b	2,2	2,3	2,5	2,4	2,6	2,8	2,9	2,9	2,8	2,6	2,7
Hochschulreife	a	865	874	948	1 007	991	1 057	1 134	1 165	1 161	1 126	1 104
	b	20,9	20,9	21,9	22,9	22,9	24,3	26,2	27,2	26,6	25,2	24,9
Insgesamt	a	4 145	4 174	4 335	4 397	4 327	4 351	4 321	4 284	4 358	4 474	4 430
	b	100	100	100	100	100	100	100	100	100	100	100
Kreis Herford												
Abgänge (mit)												
ohne Haupt-	a	101	106	97	98	94	92	92	91	97	95	92
schulabschluss	b	3,3	3,3	3,1	3,0	3,0	2,9	3,0	3,0	3,1	3,0	2,9
Haupt-	a	627	643	670	628	629	602	593	598	600	625	613
schulabschluss	b	20,5	20,1	21,2	19,2	19,9	19,2	19,3	19,4	19,2	19,8	19,6
Fachober-	a	1 420	1 526	1 469	1 484	1 424	1 381	1 341	1 346	1 342	1 411	1 388
schulreife	b	46,5	47,6	46,6	45,3	45,2	44,0	43,6	43,8	43,0	44,7	44,4
Fachhoch-	a	101	99	109	110	113	113	113	114	112	111	111
schulreife	b	3,3	3,1	3,5	3,4	3,6	3,6	3,7	3,7	3,6	3,5	3,6
Hochschulreife	a	804	829	809	953	893	954	937	926	967	914	920
	b	26,3	25,9	25,6	29,1	28,3	30,4	30,5	30,1	31,0	29,0	29,4
Insgesamt	a	3 053	3 203	3 154	3 273	3 153	3 142	3 076	3 075	3 118	3 156	3 124
	b	100	100	100	100	100	100	100	100	100	100	100
Kreis Höxter												
Abgänge (mit)												
ohne Haupt-	a	50	50	53	49	45	46	42	41	46	45	43
schulabschluss	b	2,3	2,3	2,3	2,1	2,0	2,1	1,9	2,0	2,2	2,1	2,1
Haupt-	a	516	492	504	522	486	449	442	411	418	457	444
schulabschluss	b	23,4	22,8	21,7	22,3	21,5	20,5	20,3	20,1	20,4	21,2	21,4
Fachober-	a	1 006	1 002	1 082	1 089	1 039	988	970	905	903	986	964
schulreife	b	45,6	46,4	46,5	46,5	46,0	45,2	44,7	44,2	44,2	45,8	46,4
Fachhoch-	a	52	57	58	59	60	61	59	58	57	54	53
schulreife	b	2,4	2,6	2,5	2,5	2,7	2,8	2,7	2,8	2,8	2,5	2,5
Hochschulreife	a	583	560	629	623	629	641	659	634	621	612	575
	b	26,4	25,9	27,0	26,6	27,8	29,3	30,3	30,9	30,4	28,4	27,7
Insgesamt	a	2 207	2 161	2 326	2 342	2 259	2 185	2 172	2 049	2 045	2 154	2 079
	b	100	100	100	100	100	100	100	100	100	100	100



Noch: **2. Voraussichtliche Schulabgänge an Haupt-, Real- und Gesamtschulen sowie an Gymnasien nach dem Schulabschluss (Status-quo-Prognose)**

### Schulabgänge 2004 – 2014 nach kreisfreien Städten und Kreisen

Schulabschluss a = Anzahl b = Prozent		Jahr (Sommer)										
		2004	2005	2006	2007	2008	2009	2010	2011	2012	2013	2014
Regierungsbezirk Detmold												
Abgänge (mit)												
ohne Haupt-	a	792	785	776	750	734	716	688	692	733	728	711
schulabschluss	b	3,2	3,2	3,1	2,9	2,9	2,9	2,8	2,9	3,0	2,9	2,9
Haupt-	a	5 989	5 954	5 954	5 877	5 723	5 537	5 398	5 233	5 310	5 563	5 508
schulabschluss	b	24,4	24,0	23,4	22,8	22,6	22,2	22,0	21,8	21,9	22,5	22,5
Fachober-	a	11 380	11 368	11 557	11 782	11 381	11 014	10 775	10 458	10 515	11 004	10 929
schulreife	b	46,4	45,9	45,5	45,6	45,0	44,2	43,8	43,6	43,4	44,4	44,7
Fachhoch-	a	642	687	727	740	758	765	762	760	751	735	735
schulreife	b	2,6	2,8	2,9	2,9	3,0	3,1	3,1	3,2	3,1	3,0	3,0
Hochschulreife	a	5 713	5 990	6 410	6 667	6 706	6 902	6 956	6 860	6 929	6 739	6 577
	b	23,3	24,2	25,2	25,8	26,5	27,7	28,3	28,6	28,6	27,2	26,9
Insgesamt	a	24 516	24 784	25 424	25 816	25 302	24 934	24 579	24 003	24 238	24 769	24 460
	b	100	100	100	100	100	100	100	100	100	100	100
kreisfreie Stadt Bochum												
Abgänge (mit)												
ohne Haupt-	a	117	114	111	110	107	101	97	99	102	101	100
schulabschluss	b	3,4	3,3	3,1	3,0	3,0	2,9	2,9	3,0	3,1	3,1	3,1
Haupt-	a	694	727	714	702	694	664	636	611	627	643	639
schulabschluss	b	20,2	20,7	19,7	19,4	19,6	19,1	18,7	18,7	19,3	19,6	19,9
Fachober-	a	1 437	1 501	1 529	1 529	1 493	1 401	1 352	1 285	1 313	1 352	1 347
schulreife	b	41,8	42,8	42,2	42,2	42,3	40,4	39,8	39,3	40,3	41,3	41,9
Fachhoch-	a	122	127	133	130	133	137	135	128	125	120	121
schulreife	b	3,5	3,6	3,7	3,6	3,8	4,0	4,0	3,9	3,8	3,7	3,8
Hochschulreife	a	1 068	1 038	1 135	1 155	1 106	1 165	1 178	1 144	1 089	1 060	1 010
	b	31,1	29,6	31,3	31,9	31,3	33,6	34,7	35,0	33,4	32,4	31,4
Insgesamt	a	3 438	3 507	3 622	3 626	3 533	3 468	3 398	3 267	3 256	3 276	3 217
	b	100	100	100	100	100	100	100	100	100	100	100
kreisfreie Stadt Dortmund												
Abgänge (mit)												
ohne Haupt-	a	248	248	251	242	232	226	220	225	238	230	223
schulabschluss	b	4,7	4,6	4,6	4,3	4,3	4,2	4,2	4,3	4,6	4,3	4,3
Haupt-	a	1 123	1 132	1 154	1 157	1 121	1 080	1 062	1 046	1 071	1 113	1 075
schulabschluss	b	21,2	21,0	20,9	20,5	20,8	20,3	20,2	20,2	20,5	20,9	20,7
Fachober-	a	2 389	2 366	2 482	2 456	2 354	2 324	2 260	2 222	2 263	2 361	2 290
schulreife	b	45,1	43,9	45,0	43,6	43,6	43,6	43,0	42,9	43,3	44,3	44,0
Fachhoch-	a	170	168	181	182	180	181	180	179	175	173	177
schulreife	b	3,2	3,1	3,3	3,2	3,3	3,4	3,4	3,5	3,3	3,2	3,4
Hochschulreife	a	1 371	1 471	1 445	1 600	1 513	1 517	1 537	1 508	1 478	1 456	1 438
	b	25,9	27,3	26,2	28,4	28,0	28,5	29,2	29,1	28,3	27,3	27,6
Insgesamt	a	5 301	5 385	5 513	5 637	5 400	5 328	5 259	5 180	5 225	5 333	5 203
	b	100	100	100	100	100	100	100	100	100	100	100



Schulabschluss a = Anzahl b = Prozent	Jahr (Sommer)									
	2004	2005	2006	2007	2008	2009	2010	2011	2012	2013

[illegible][illegible]





Noch: **2. Voraussichtliche Schulabgänge an Haupt-, Real- und Gesamtschulen sowie an Gymnasien nach dem Schulabschluss (Status-quo-Prognose)**

### Schulabgänge 2004 – 2014 nach kreisfreien Städten und Kreisen

Schulabschluss a = Anzahl b = Prozent		Jahr (Sommer)										
		2004	2005	2006	2007	2008	2009	2010	2011	2012	2013	2014
Kreis Unna												
Abgänge (mit)												
ohne Haupt- schulabschluss	a	186	190	185	181	179	168	165	168	169	173	169
	b	4,1	4,1	3,9	3,8	3,8	3,6	3,7	3,7	3,7	3,9	3,8
Haupt- schulabschluss	a	1 055	1 033	1 056	1 031	1 007	993	946	940	953	952	962
	b	23,1	22,4	22,2	21,5	21,1	21,3	21,0	20,8	21,1	21,4	21,5
Fachober- schulreife	a	2 018	2 026	2 065	2 070	2 107	1 993	1 905	1 887	1 914	1 905	1 926
	b	44,3	44,0	43,3	43,1	44,2	42,8	42,3	41,7	42,3	42,8	43,0
Fachhoch- schulreife	a	148	156	167	164	164	163	166	164	159	156	159
	b	3,2	3,4	3,5	3,4	3,4	3,5	3,7	3,6	3,5	3,5	3,5
Hochschulreife	a	1 153	1 204	1 293	1 352	1 308	1 337	1 323	1 368	1 330	1 266	1 263
	b	25,3	26,1	27,1	28,2	27,5	28,7	29,4	30,2	29,4	28,4	28,2
Insgesamt	a	4 560	4 609	4 766	4 798	4 765	4 654	4 505	4 527	4 525	4 452	4 479
	b	100	100	100	100	100	100	100	100	100	100	100
Regierungsbezirk Arnsberg												
Abgänge (mit)												
ohne Haupt- schulabschluss	a	1 725	1 710	1 744	1 691	1 603	1 538	1 462	1 478	1 555	1 539	1 514
	b	4,3	4,2	4,1	3,9	3,8	3,8	3,7	3,8	4,0	3,9	3,9
Haupt- schulabschluss	a	9 216	9 317	9 427	9 574	9 246	8 809	8 453	8 129	8 242	8 575	8 475
	b	22,7	22,7	22,3	22,3	22,1	21,6	21,2	21,0	21,4	21,9	22,0
Fachober- schulreife	a	18 176	18 499	18 864	19 110	18 483	17 973	17 113	16 445	16 574	17 189	17 033
	b	44,9	45,1	44,7	44,6	44,2	44,0	43,0	42,6	43,0	44,0	44,3
Fachhoch- schulreife	a	1 154	1 191	1 250	1 259	1 265	1 284	1 278	1 247	1 215	1 177	1 180
	b	2,8	2,9	3,0	2,9	3,0	3,1	3,2	3,2	3,2	3,0	3,1
Hochschulreife	a	10 249	10 305	10 941	11 245	11 242	11 263	11 531	11 337	10 963	10 611	10 267
	b	25,3	25,1	25,9	26,2	26,9	27,6	28,9	29,3	28,4	27,1	26,7
Insgesamt	a	40 520	41 022	42 226	42 879	41 839	40 867	39 837	38 636	38 549	39 091	38 469
	b	100	100	100	100	100	100	100	100	100	100	100
Nordrhein-Westfalen												
Abgänge (mit)												
ohne Haupt- schulabschluss	a	7 780	7 677	7 828	7 637	7 313	7 064	6 714	6 783	7 198	7 133	7 001
	b	4,0	3,9	3,9	3,7	3,6	3,6	3,4	3,6	3,8	3,7	3,7
Haupt- schulabschluss	a	43 588	44 066	44 263	44 886	43 825	42 028	40 704	39 107	39 687	41 605	41 169
	b	22,5	22,5	22,0	21,8	21,6	21,1	20,8	20,6	20,8	21,4	21,5
Fachober- schulreife	a	85 893	87 111	88 738	90 728	88 087	85 783	82 738	79 590	80 217	83 862	83 186
	b	44,4	44,5	44,1	44,0	43,4	43,1	42,3	41,9	42,1	43,2	43,5
Fachhoch- schulreife	a	5 679	5 917	6 258	6 386	6 445	6 551	6 532	6 438	6 323	6 146	6 149
	b	2,9	3,0	3,1	3,1	3,2	3,3	3,3	3,4	3,3	3,2	3,2
Hochschulreife	a	50 612	51 158	54 235	56 603	57 103	57 432	58 788	57 984	56 979	55 492	53 745
	b	26,1	26,1	26,9	27,4	28,2	28,9	30,1	30,5	29,9	28,6	28,1
Insgesamt	a	193 552	195 929	201 322	206 240	202 773	198 858	195 476	189 902	190 404	194 238	191 250
	b	100	100	100	100	100	100	100	100	100	100	100



Schulabschluss a = Anzahl b = Prozent		Jahr (Sommer)										
		2004	2005	2006	2007	2008	2009	2010	2011	2012	2013	2014
Arbeitsagenturbezirk Düsseldorf												
Abgänge (mit)												
ohne Haupt- schulabschluss	a	381	357	346	344	329	317	301	294	323	325	317
	b	4,5	4,2	4,0	3,9	3,8	3,7	3,6	3,7	3,9	3,9	3,9
Haupt- schulabschluss	a	1 575	1 574	1 564	1 595	1 526	1 467	1 389	1 322	1 357	1 450	1 407
	b	18,7	18,4	18,2	17,9	17,7	17,1	16,5	16,5	16,6	17,3	17,3
Fachober- schulreife	a	3 632	3 772	3 717	3 862	3 677	3 700	3 525	3 315	3 416	3 619	3 551
	b	43,0	44,0	43,2	43,4	42,6	43,1	41,9	41,4	41,7	43,2	43,7
Fachhoch- schulreife	a	275	280	294	296	295	302	297	298	293	284	287
	b	3,3	3,3	3,4	3,3	3,4	3,5	3,5	3,7	3,6	3,4	3,5
Hochschulreife	a	2 575	2 587	2 683	2 792	2 807	2 802	2 896	2 779	2 804	2 707	2 555
	b	30,5	30,2	31,2	31,4	32,5	32,6	34,4	34,7	34,2	32,3	31,5
Insgesamt	a	8 438	8 570	8 604	8 889	8 634	8 588	8 408	8 008	8 193	8 385	8 117
	b	100	100	100	100	100	100	100	100	100	100	100
Arbeitsagenturbezirk Duisburg												
Abgänge (mit)												
ohne Haupt- schulabschluss	a	277	271	285	282	242	246	228	224	236	233	229
	b	5,4	5,3	5,4	5,2	4,6	4,8	4,5	4,6	4,8	4,8	4,8
Haupt- schulabschluss	a	1 267	1 265	1 265	1 314	1 286	1 158	1 156	1 099	1 086	1 122	1 104
	b	24,8	24,9	23,9	24,2	24,3	22,5	22,7	22,4	22,3	22,9	23,1
Fachober- schulreife	a	2 211	2 158	2 236	2 243	2 175	2 130	2 049	1 944	1 907	1 975	1 942
	b	43,3	42,5	42,2	41,4	41,1	41,4	40,3	39,6	39,1	40,3	40,7
Fachhoch- schulreife	a	165	172	184	188	190	194	194	193	188	181	177
	b	3,2	3,4	3,5	3,5	3,6	3,8	3,8	3,9	3,9	3,7	3,7
Hochschulreife	a	1 186	1 215	1 326	1 394	1 403	1 421	1 458	1 452	1 455	1 390	1 321
	b	23,2	23,9	25,0	25,7	26,5	27,6	28,7	29,6	29,9	28,4	27,7
Insgesamt	a	5 106	5 081	5 296	5 421	5 296	5 149	5 085	4 912	4 872	4 901	4 773
	b	100	100	100	100	100	100	100	100	100	100	100
Arbeitsagenturbezirk Essen												
Abgänge (mit)												
ohne Haupt- schulabschluss	a	220	219	231	228	229	216	215	207	216	213	211
	b	4,0	3,9	4,0	3,8	3,9	3,7	3,8	3,6	3,9	3,8	3,8
Haupt- schulabschluss	a	999	1 007	1 015	1 060	1 040	1 043	995	996	963	995	979
	b	18,1	17,9	17,4	17,6	17,5	18,1	17,4	17,4	17,3	17,7	17,6
Fachober- schulreife	a	2 309	2 356	2 434	2 547	2 438	2 305	2 264	2 269	2 189	2 259	2 220
	b	41,8	42,0	41,8	42,2	41,1	40,0	39,6	39,6	39,3	40,3	39,9
Fachhoch- schulreife	a	202	214	224	228	228	229	231	229	224	224	219
	b	3,7	3,8	3,8	3,8	3,8	4,0	4,0	4,0	4,0	4,0	3,9
Hochschulreife	a	1 792	1 820	1 918	1 970	1 992	1 970	2 005	2 026	1 978	1 918	1 933
	b	32,5	32,4	32,9	32,7	33,6	34,2	35,1	35,4	35,5	34,2	34,8
Insgesamt	a	5 522	5 616	5 822	6 033	5 927	5 763	5 710	5 727	5 570	5 609	5 562
	b	100	100	100	100	100	100	100	100	100	100	100



Noch: **3. Voraussichtliche Schulabgänge an Haupt-, Real- und Gesamtschulen sowie an Gymnasien nach dem Schulabschluss (Status-quo-Prognose)**

### Schulabgänge 2004 – 2014 nach Arbeitsagenturbezirken

Schulabschluss a = Anzahl b = Prozent		Jahr (Sommer)										
		2004	2005	2006	2007	2008	2009	2010	2011	2012	2013	2014
Arbeitsagenturbezirk Solingen												
Abgänge (mit)												
ohne Haupt- schulabschluss	a	130	131	134	146	133	127	121	121	125	125	120
	b	4,3	4,4	4,2	4,4	4,0	4,0	3,8	4,0	4,2	4,1	4,0
Haupt- schulabschluss	a	809	778	810	834	869	784	770	741	741	760	755
	b	26,7	26,0	25,2	25,3	26,4	24,9	24,4	24,7	24,7	25,1	25,3
Fachober- schulreife	a	1 222	1 260	1 300	1 321	1 290	1 233	1 202	1 158	1 158	1 178	1 173
	b	40,4	42,1	40,5	40,0	39,2	39,2	38,1	38,5	38,5	39,0	39,3
Fachhoch- schulreife	a	96	103	112	115	117	121	118	114	112	110	112
	b	3,2	3,4	3,5	3,5	3,6	3,8	3,7	3,8	3,7	3,6	3,8
Hochschulreife	a	769	720	856	886	881	884	944	871	868	850	824
	b	25,4	24,1	26,7	26,8	26,8	28,1	29,9	29,0	28,9	28,1	27,6
Insgesamt	a	3 026	2 992	3 212	3 302	3 290	3 149	3 155	3 005	3 004	3 023	2 984
	b	100	100	100	100	100	100	100	100	100	100	100
Arbeitsagenturbezirk Wesel												
Abgänge (mit)												
ohne Haupt- schulabschluss	a	338	333	345	334	319	307	290	293	305	302	301
	b	3,7	3,7	3,7	3,4	3,3	3,4	3,2	3,4	3,5	3,5	3,5
Haupt- schulabschluss	a	2 341	2 290	2 303	2 356	2 266	2 171	2 095	1 989	2 014	2 081	2 068
	b	26,0	25,3	24,8	24,1	23,7	23,9	23,4	23,1	23,4	23,9	24,1
Fachober- schulreife	a	4 218	4 245	4 414	4 593	4 475	4 181	4 078	3 870	3 892	4 012	3 988
	b	46,8	46,9	47,5	47,0	46,8	46,0	45,5	44,9	45,3	46,0	46,5
Fachhoch- schulreife	a	213	217	238	250	248	253	252	246	241	231	229
	b	2,4	2,4	2,6	2,6	2,6	2,8	2,8	2,9	2,8	2,7	2,7
Hochschulreife	a	1 909	1 964	1 993	2 231	2 258	2 168	2 245	2 230	2 141	2 088	1 995
	b	21,2	21,7	21,4	22,8	23,6	23,9	25,1	25,8	24,9	24,0	23,2
Insgesamt	a	9 019	9 049	9 293	9 764	9 566	9 080	8 960	8 628	8 593	8 714	8 581
	b	100	100	100	100	100	100	100	100	100	100	100
Arbeitsagenturbezirk Wuppertal												
Abgänge (mit)												
ohne Haupt- schulabschluss	a	266	260	257	240	247	235	225	224	237	236	231
	b	5,2	5,1	4,9	4,5	4,7	4,5	4,4	4,5	4,9	4,8	4,7
Haupt- schulabschluss	a	1 218	1 242	1 235	1 218	1 152	1 177	1 130	1 091	1 093	1 139	1 132
	b	23,9	24,2	23,4	23,0	22,0	22,6	22,3	22,1	22,4	23,1	23,2
Fachober- schulreife	a	2 050	2 124	2 129	2 110	2 070	2 029	1 937	1 873	1 864	1 931	1 926
	b	40,3	41,4	40,4	39,8	39,6	38,9	38,2	37,9	38,2	39,1	39,4
Fachhoch- schulreife	a	167	173	188	195	196	197	196	190	185	182	180
	b	3,3	3,4	3,6	3,7	3,7	3,8	3,9	3,8	3,8	3,7	3,7
Hochschulreife	a	1 389	1 335	1 464	1 539	1 564	1 577	1 586	1 564	1 495	1 453	1 416
	b	27,3	26,0	27,8	29,0	29,9	30,2	31,3	31,6	30,7	29,4	29,0
Insgesamt	a	5 090	5 134	5 273	5 302	5 229	5 215	5 074	4 942	4 874	4 941	4 885
	b	100	100	100	100	100	100	100	100	100	100	100



Noch: **3. Voraussichtliche Schulabgänge an Haupt-, Real- und Gesamtschulen sowie an Gymnasien nach dem Schulabschluss (Status-quo-Prognose)**

### Schulabgänge 2004 – 2014 nach Arbeitsagenturbezirken

Schulabschluss a = Anzahl b = Prozent		Jahr (Sommer)										
		2004	2005	2006	2007	2008	2009	2010	2011	2012	2013	2014
Arbeitsagenturbezirk Brühl (Bezirk Köln)												
Abgänge (mit)												
ohne Haupt- schulabschluss	a	243	235	244	238	242	224	219	224	239	237	231
	b	3,5	3,4	3,4	3,2	3,2	3,0	3,1	3,2	3,4	3,2	3,2
Haupt- schulabschluss	a	1 576	1 607	1 592	1 634	1 591	1 607	1 499	1 460	1 500	1 596	1 580
	b	22,6	22,9	22,1	21,9	21,3	21,7	20,9	20,7	21,0	21,8	21,8
Fachober- schulreife	a	3 138	3 105	3 206	3 353	3 357	3 311	3 121	3 048	3 122	3 294	3 272
	b	45,0	44,3	44,5	44,9	44,9	44,6	43,5	43,3	43,8	45,0	45,2
Fachhoch- schulreife	a	191	198	208	214	215	218	217	215	209	205	207
	b	2,7	2,8	2,9	2,9	2,9	2,9	3,0	3,1	2,9	2,8	2,9
Hochschulreife	a	1 833	1 858	1 953	2 029	2 077	2 059	2 115	2 091	2 060	1 981	1 949
	b	26,3	26,5	27,1	27,2	27,8	27,8	29,5	29,7	28,9	27,1	26,9
Insgesamt	a	6 981	7 003	7 203	7 468	7 482	7 419	7 171	7 038	7 130	7 313	7 239
	b	100	100	100	100	100	100	100	100	100	100	100
Arbeitsagenturbezirk Düren												
Abgänge (mit)												
ohne Haupt- schulabschluss	a	103	106	103	102	102	95	93	90	100	99	97
	b	3,5	3,5	3,3	3,2	3,2	3,1	3,2	3,1	3,5	3,3	3,3
Haupt- schulabschluss	a	659	697	716	697	695	683	645	633	628	681	666
	b	22,2	23,2	22,7	22,1	22,1	22,4	22,0	21,8	21,7	22,6	22,5
Fachober- schulreife	a	1 381	1 410	1 491	1 514	1 451	1 392	1 337	1 321	1 286	1 404	1 379
	b	46,6	46,9	47,3	48,1	46,2	45,7	45,6	45,6	44,5	46,7	46,6
Fachhoch- schulreife	a	80	82	82	87	88	86	86	87	84	83	81
	b	2,7	2,7	2,6	2,8	2,8	2,8	2,9	3,0	2,9	2,8	2,7
Hochschulreife	a	741	713	757	747	806	793	772	769	793	741	737
	b	25,0	23,7	24,0	23,7	25,7	26,0	26,3	26,5	27,4	24,6	24,9
Insgesamt	a	2 964	3 008	3 149	3 147	3 142	3 049	2 933	2 900	2 891	3 008	2 960
	b	100	100	100	100	100	100	100	100	100	100	100
Arbeitsagenturbezirk Köln												
Abgänge (mit)												
ohne Haupt- schulabschluss	a	499	525	521	495	464	457	434	443	478	478	468
	b	5,9	6,1	5,8	5,5	5,2	5,2	4,9	5,2	5,6	5,4	5,4
Haupt- schulabschluss	a	1 687	1 726	1 830	1 804	1 721	1 631	1 611	1 545	1 586	1 684	1 679
	b	19,9	20,0	20,2	19,9	19,1	18,6	18,3	18,2	18,5	19,1	19,3
Fachober- schulreife	a	3 432	3 480	3 667	3 630	3 574	3 476	3 369	3 240	3 305	3 490	3 494
	b	40,5	40,3	40,5	40,1	39,7	39,6	38,2	38,2	38,5	39,7	40,2
Fachhoch- schulreife	a	292	303	315	326	327	341	335	327	324	315	318
	b	3,4	3,5	3,5	3,6	3,6	3,9	3,8	3,9	3,8	3,6	3,7
Hochschulreife	a	2 565	2 603	2 712	2 806	2 906	2 867	3 075	2 923	2 890	2 834	2 740
	b	30,3	30,1	30,0	31,0	32,3	32,7	34,8	34,5	33,7	32,2	31,5
Insgesamt	a	8 475	8 637	9 045	9 061	8 992	8 772	8 824	8 478	8 583	8 801	8 699
	b	100	100	100	100	100	100	100	100	100	100	100





Noch: **3. Voraussichtliche Schulabgänge an Haupt-, Real- und Gesamtschulen sowie an Gymnasien nach dem Schulabschluss (Status-quo-Prognose)**

### Schulabgänge 2004 – 2014 nach Arbeitsagenturbezirken

Schulabschluss a = Anzahl b = Prozent		Jahr (Sommer)										
		2004	2005	2006	2007	2008	2009	2010	2011	2012	2013	2014
Arbeitsagenturbezirk Münster (Westfalen)												
Abgänge (mit)												
ohne Haupt- schulabschluss	a	71	68	72	68	68	66	64	68	73	72	73
	b	2,5	2,4	2,5	2,3	2,3	2,2	2,2	2,4	2,5	2,4	2,5
Haupt- schulabschluss	a	424	461	451	474	447	451	429	417	443	467	463
	b	15,2	16,5	15,7	16,0	15,3	15,2	14,8	14,8	15,1	15,7	15,8
Fachober- schulreife	a	1 097	1 154	1 147	1 220	1 164	1 171	1 126	1 081	1 139	1 199	1 191
	b	39,3	41,4	39,9	41,1	39,8	39,5	38,9	38,2	38,8	40,3	40,7
Fachhoch- schulreife	a	106	108	112	113	117	119	117	119	117	113	117
	b	3,8	3,9	3,9	3,8	4,0	4,0	4,0	4,2	4,0	3,8	4,0
Hochschulreife	a	1 096	995	1 094	1 090	1 125	1 156	1 158	1 142	1 162	1 121	1 083
	b	39,2	35,7	38,0	36,8	38,5	39,0	40,0	40,4	39,6	37,7	37,0
Insgesamt	a	2 794	2 786	2 876	2 965	2 921	2 963	2 894	2 827	2 934	2 972	2 927
	b	100	100	100	100	100	100	100	100	100	100	100
Arbeitsagenturbezirk Recklinghausen												
Abgänge (mit)												
ohne Haupt- schulabschluss	a	245	246	245	246	220	207	196	200	207	205	203
	b	4,0	3,9	3,8	3,8	3,4	3,3	3,2	3,3	3,6	3,5	3,5
Haupt- schulabschluss	a	1 301	1 345	1 335	1 370	1 361	1 258	1 227	1 193	1 184	1 228	1 203
	b	21,2	21,3	20,9	20,9	21,1	20,0	20,2	20,0	20,5	20,8	20,8
Fachober- schulreife	a	2 880	2 951	2 932	3 074	2 909	2 837	2 663	2 567	2 552	2 668	2 630
	b	46,9	46,7	46,0	46,9	45,0	45,2	43,9	42,9	44,3	45,2	45,4
Fachhoch- schulreife	a	179	184	186	193	197	198	201	191	179	173	174
	b	2,9	2,9	2,9	2,9	3,0	3,2	3,3	3,2	3,1	2,9	3,0
Hochschulreife	a	1 539	1 589	1 679	1 674	1 774	1 777	1 776	1 826	1 645	1 630	1 579
	b	25,0	25,2	26,3	25,5	27,5	28,3	29,3	30,6	28,5	27,6	27,3
Insgesamt	a	6 144	6 315	6 377	6 557	6 461	6 277	6 063	5 977	5 767	5 904	5 789
	b	100	100	100	100	100	100	100	100	100	100	100
Arbeitsagenturbezirk Rheine												
Abgänge (mit)												
ohne Haupt- schulabschluss	a	176	178	186	186	178	176	167	167	177	180	175
	b	3,1	3,2	3,3	3,1	3,0	3,0	2,8	2,9	3,1	3,1	3,0
Haupt- schulabschluss	a	1 251	1 183	1 216	1 266	1 262	1 212	1 190	1 137	1 150	1 210	1 220
	b	22,0	21,2	21,3	21,2	21,3	20,9	20,2	20,0	20,0	20,6	20,8
Fachober- schulreife	a	2 829	2 746	2 790	2 869	2 846	2 749	2 715	2 600	2 612	2 725	2 760
	b	49,6	49,1	48,9	48,1	47,9	47,5	46,1	45,7	45,4	46,3	47,0
Fachhoch- schulreife	a	133	138	148	151	151	161	164	164	164	159	157
	b	2,3	2,5	2,6	2,5	2,5	2,8	2,8	2,9	2,9	2,7	2,7
Hochschulreife	a	1 309	1 347	1 371	1 490	1 501	1 493	1 647	1 616	1 646	1 614	1 559
	b	23,0	24,1	24,0	25,0	25,3	25,8	28,0	28,4	28,6	27,4	26,6
Insgesamt	a	5 698	5 592	5 711	5 962	5 938	5 791	5 883	5 684	5 749	5 888	5 871
	b	100	100	100	100	100	100	100	100	100	100	100



Noch: **3. Voraussichtliche Schulabgänge an Haupt-, Real- und Gesamtschulen sowie an Gymnasien nach dem Schulabschluss (Status-quo-Prognose)**

### Schulabgänge 2004 – 2014 nach Arbeitsagenturbezirken

Schulabschluss a = Anzahl b = Prozent		Jahr (Sommer)										
		2004	2005	2006	2007	2008	2009	2010	2011	2012	2013	2014
Arbeitsagenturbezirk Paderborn												
Abgänge (mit)												
ohne Haupt-	a	165	158	164	161	149	149	140	138	150	149	146
schulabschluss	b	2,8	2,7	2,7	2,7	2,5	2,6	2,5	2,6	2,8	2,6	2,6
Haupt-	a	1 466	1 440	1 409	1 454	1 424	1 320	1 300	1 235	1 246	1 332	1 314
schulabschluss	b	25,1	24,9	23,5	24,1	24,1	23,1	23,2	22,8	23,0	23,7	23,8
Fachober-	a	2 719	2 695	2 790	2 815	2 730	2 637	2 578	2 452	2 441	2 605	2 577
schulreife	b	46,6	46,6	46,6	46,6	46,1	46,1	46,0	45,3	45,0	46,3	46,7
Fachhoch-	a	132	143	146	147	147	143	142	143	141	135	134
schulreife	b	2,3	2,5	2,4	2,4	2,5	2,5	2,5	2,6	2,6	2,4	2,4
Hochschulreife	a	1 350	1 344	1 481	1 465	1 470	1 474	1 439	1 440	1 443	1 405	1 344
	b	23,1	23,3	24,7	24,2	24,8	25,8	25,7	26,6	26,6	25,0	24,4
Insgesamt	a	5 832	5 780	5 990	6 042	5 920	5 723	5 599	5 408	5 421	5 626	5 515
	b	100	100	100	100	100	100	100	100	100	100	100
Arbeitsagenturbezirk Bochum												
Abgänge (mit)												
ohne Haupt-	a	198	192	189	192	176	172	164	170	177	173	172
schulabschluss	b	3,9	3,7	3,6	3,6	3,4	3,4	3,3	3,5	3,6	3,5	3,6
Haupt-	a	1 000	1 076	1 059	1 047	1 052	977	947	917	947	975	958
schulabschluss	b	19,8	20,9	19,9	19,6	20,1	19,3	19,0	19,0	19,4	19,9	20,0
Fachober-	a	2 139	2 246	2 287	2 307	2 250	2 112	2 044	1 954	2 010	2 081	2 051
schulreife	b	42,4	43,6	43,0	43,3	43,0	41,7	41,0	40,6	41,3	42,5	42,8
Fachhoch-	a	173	179	187	184	187	192	189	183	178	172	174
schulreife	b	3,4	3,5	3,5	3,5	3,6	3,8	3,8	3,8	3,7	3,5	3,6
Hochschulreife	a	1 532	1 456	1 597	1 601	1 570	1 609	1 643	1 592	1 558	1 498	1 436
	b	30,4	28,3	30,0	30,0	30,0	31,8	32,9	33,1	32,0	30,6	30,0
Insgesamt	a	5 042	5 149	5 319	5 331	5 235	5 062	4 987	4 816	4 870	4 899	4 791
	b	100	100	100	100	100	100	100	100	100	100	100
Arbeitsagenturbezirk Dortmund												
Abgänge (mit)												
ohne Haupt-	a	360	363	356	348	352	339	323	331	350	342	333
schulabschluss	b	5,1	5,0	4,8	4,6	4,9	4,7	4,6	4,7	4,9	4,9	4,8
Haupt-	a	1 527	1 558	1 605	1 539	1 489	1 491	1 437	1 432	1 474	1 474	1 464
schulabschluss	b	21,4	21,5	21,5	20,5	20,6	20,6	20,4	20,5	20,8	21,0	21,0
Fachober-	a	3 192	3 191	3 339	3 305	3 181	3 182	3 046	2 995	3 066	3 122	3 076
schulreife	b	44,8	44,0	44,8	44,1	44,1	44,0	43,3	42,9	43,3	44,4	44,2
Fachhoch-	a	225	228	242	241	243	244	243	240	235	231	232
schulreife	b	3,2	3,1	3,2	3,2	3,4	3,4	3,5	3,4	3,3	3,3	3,3
Hochschulreife	a	1 821	1 918	1 917	2 058	1 951	1 975	1 987	1 978	1 951	1 858	1 862
	b	25,6	26,4	25,7	27,5	27,0	27,3	28,2	28,4	27,6	26,4	26,7
Insgesamt	a	7 125	7 258	7 459	7 491	7 216	7 231	7 036	6 976	7 076	7 027	6 967
	b	100	100	100	100	100	100	100	100	100	100	100



**Arbeitsagenturbezirk Soest**







## **Darstellung des Prognose-Models**

## Ergebnis-Bausteine

Das Schülerprognose-Modell erlaubt Modellberechnungen über die zukünftige Entwicklung (siehe Grafik *Ergebnis-Bausteine*)

- der Schülerbestände nach Schuljahrgängen und
- der Schulabgänge nach Abschlussarten,

und zwar regionalisiert auf

- Arbeitsagenturbezirksebene und
- Kreisebene.

Das Modell ist so angelegt, dass der gleiche Modellansatz für kurzfristige (etwa zwei Jahre) und längerfristige (zehn oder auch mehr Jahre umfassende) Prognosezeiträume gewählt wird. Somit fallen bei der Berechnung für längerfristige Zeiträume, die im Regelfall durchgeführt wird, zugleich auch kurzfristige Prognosedaten an.

Die konkrete Anwendung des Modells bezieht sich zunächst auf die Grundschule, Hauptschule, Realschule, Gesamtschule und das Gymnasium. Damit sind ca. 95 % der Schülerbestände an allgemein bildenden Schulen prognostisch erfasst.

### Ergebnis - Bausteine

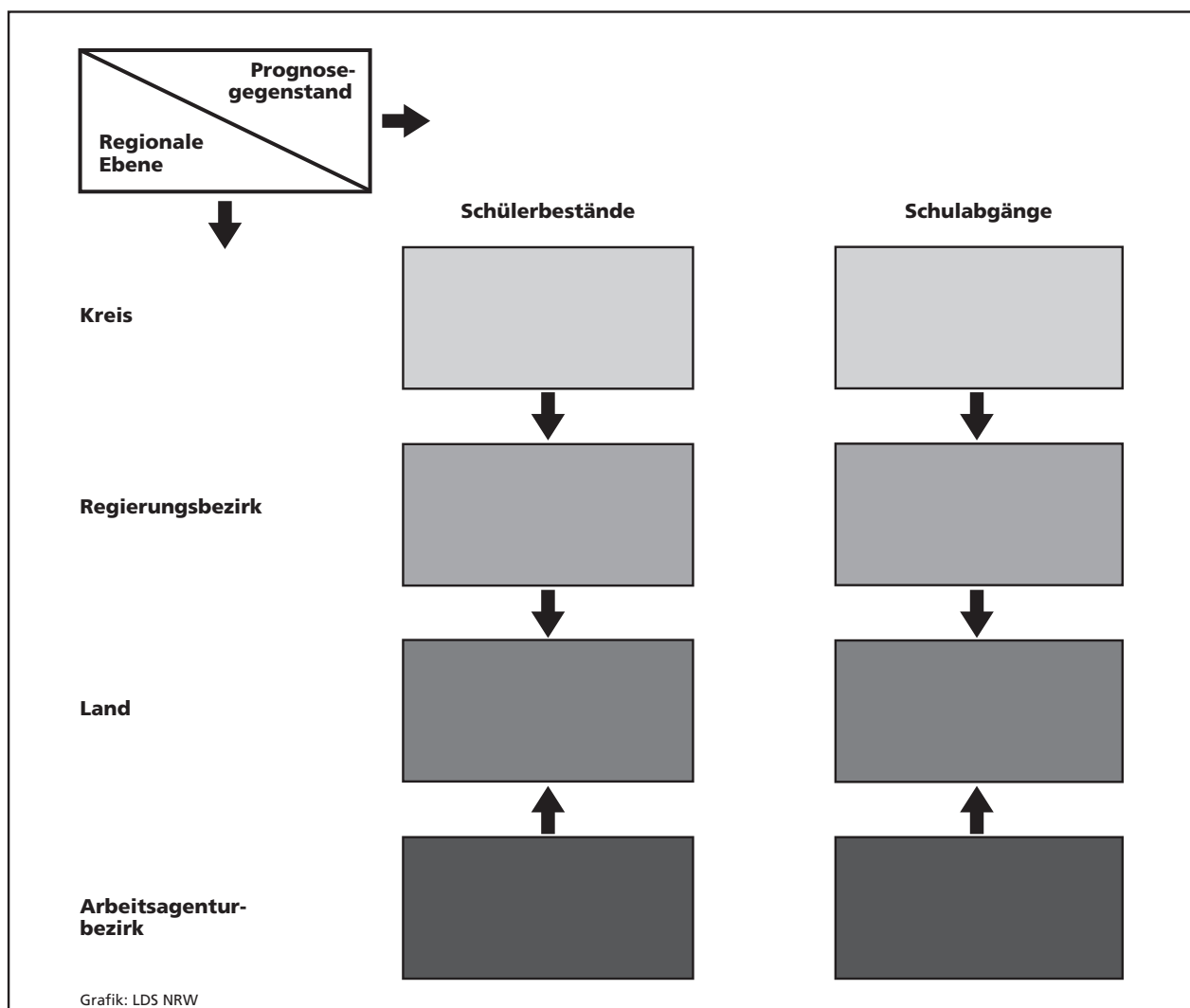

## Modellansatz

### Modellbeschreibung

Die Vorausberechnungen basieren auf einem Verlaufsquoten-Modell<sup>1)</sup>, in dem Bildungsverläufe von Schülerkohorten simuliert werden. Es werden drei Bewegungselemente unterschieden:

- Eintritte in das Bildungssystem (Einschulungen)
- Übergänge innerhalb des Bildungssystems (Übergänge von einem Schuljahrgang  $j$  in den nächsthöheren  $j + 1$ )
- Austritte aus dem Bildungssystem (Schulabgänge)

Vereinfachend wird angenommen, dass sich die für die Berechnung der Schülerbestände relevanten Bewegungen (Eintritte, Übergänge) an ausschließlich einem Stichtag vollziehen, der zweckmäßigerweise auf den Erhebungsstichtag der Schulstatistik (im Oktober) fixiert wird; der Stichtag für die Schulabgänge wird auf den Zeitpunkt des Schuljahresendes gelegt.

Am Schaubild ist das Berechnungsverfahren der Schülerbestandsermittlung grafisch dargestellt.

### Berechnungsschema der Schülerbestände

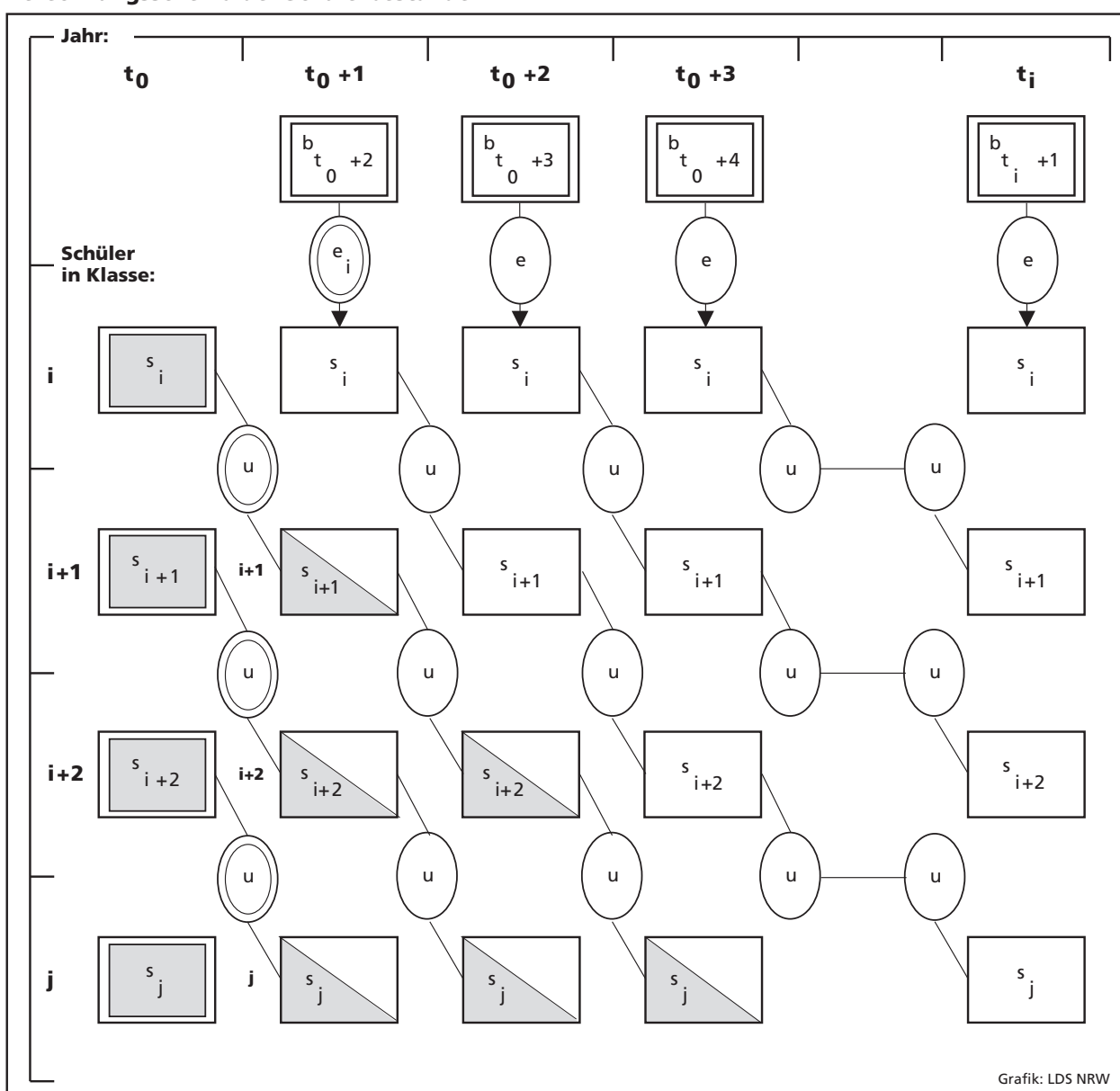

<sup>1)</sup> Modelle desselben Typs finden sich z. B. bei: PROGNOSE-FIDES-AFEB: Dynamisches Strukturmodell für das Bildungswesen in der BRD, Zürich/Basel/Heidelberg 1971; Schmittlein, K.: Berechnungsmodell für Schülervorausschätzungen, Stuttgart 1969.

Berechnungs-Parameter sind die

- Schülerbestände der Klasse  $j$  im Jahre  $t_0$ ,
- alterstypischen Durchschnittsjahrgänge der Bevölkerung jedes Jahres  $t$ ,
- Eingangsquoten und
- die Übergangsquoten.

Ausgangspunkt der Berechnung bilden die im Rahmen der Schulstatistik ermittelten Ist-Schülerzahlen des Basisjahres  $t_0$ . Die Multiplikation der Schülerbestände mit der jeweiligen Übergangsquote für die nächsthöhere Klasse ergibt den Schülerbestand der nächsthöheren Klasse im darauf folgenden Jahr. Die Übergangsquote ist definiert als reziproker Wert des Quotienten aus dem Bestand der Klasse  $j$  im Jahr  $t$  und dem Bestand, der sich im Jahr  $t + 1$  in der nächsthöheren Klasse  $j + 1$  befindet. Die Ermittlung der Schülerbestände für weitere Jahre geschieht dann schrittweise durch jahrgangsweise Fortschreibung.

Die Werte der aufgeführten Quoten liegen in der Regel zwischen 0 und 1. Der zunächst widersinnig erscheinende Wert einer Übergangsquote von über 1 resultiert daraus, dass es sich hier bei den Übergangsquoten um sog. als-ob-Quoten handelt. Es wird nämlich unterstellt, dass der Schülerbestand der Klasse  $j + 1$  vollzählig im Vorjahr die Klasse  $j$  besuchte. Der Wechsel von einer Schulform zur anderen (z. B. vom Gymnasium oder der Realschule zurück zur Hauptschule) oder das Repetieren eines Jahrganges wird aber implizit, und zwar im Wert der Quote, berücksichtigt. So ist beispielsweise die Übergangsquote von der Klasse 5 zur Klasse 6 der Hauptschule größer als 1, weil in diesem Bereich Abgänge von anderen weiterführenden Schulen zurück zur Hauptschule erfolgen. Bei der Ermittlung der Übergangsquoten werden also zwei Schülermengen in Beziehung gesetzt, die in ihrer Zusammensetzung nicht identisch sind.

Die Eingangsklassen werden jährlich durch die Kinder des relevanten alterstypischen Durchschnittsjahrganges gespeist. Für die erste Klasse der Grundschule werden als alterstypischer Durchschnittsjahrgang die 6- bis unter 8-Jährigen gewählt.

Der Schülerbestand der Eingangsklasse ist rechnerisch das Produkt aus dem alterstypischen Durchschnittsjahrgang und der Eintrittsquote. Dabei bezeichnet die Eintrittsquote den Anteil des Durchschnittsjahrganges, der in die Eingangsklasse  $i$  eintritt.

Die Übersicht *Berechnungsschema der Schülerbestände* (siehe Seite 83) zeigt, dass mit zunehmender Entfernung vom Prognosebasisjahr  $t_0$  immer weniger die Ist-Daten der Schulstatistik (schraffierte Felder) in die zu berechnenden Schülerbestände eingehen, bis dann die Bestände ausschließlich von den Eingängen in die unterste Klasse der Vorjahre abgeleitet werden, d.h. also von Bevölkerungsdaten, die selbst Prognosedaten sind.

**Vom MSJK NRW festgelegte Landesquoten der Schülerprognosen 2003 und 2004 nach Schulformen**

Quoten- art	Landesquote in %			
	Prognose 2003		Prognose 2004	
	Prognosejahr			
	2003	2004 ff.	2004	2005 ff.
Grundschule				
e	101,0	–	101,0	–
u 2	100,5	–	100,4	–
u 3	98,6	–	98,9	–
u 4	98,3	–	98,2	–
Hauptschule				
u 5	19,7	19,4	19,5	19,1
u 6	112,0	–	110,0	110,5
u 7	114,0	–	115,1	113,5
u 8	104,0	–	104,3	103,8
u 9	102,0	–	103,9	103,5
u 10	82,0	–	80,5	82,0
Realschule				
u 5	29,1	29,0	28,6	28,5
u 6	101,8	–	103,5	101,8
u 7	99,6	–	98,8	99,0
u 8	99,8	–	100,4	99,5
u 9	97,8	–	98,6	98,3
u 10	91,2	–	92,1	92,5
Gesamtschule				
u 5	16,4	16,8	17,4	16,6
u 6	100,1	–	100,1	–
u 7	100,0	–	100,3	–
u 8	100,4	–	100,2	–
u 9	102,8	–	103,5	–
u 10	92,0	–	93,0	–
u 11	42,1	–	45,1	–
u 12	86,0	–	90,0	–
u 13	84,5	–	86,8	–
Gymnasium				
u 5	34,5	–	34,6	–
u 6	99,4	–	100,0	–
u 7	96,2	–	96,5	–
u 8	95,9	–	96,7	–
u 9	94,6	–	95,8	–
u 10	94,8	–	95,2	–
u 11	101,5	–	103,0	–
u 12	94,3	–	95,1	–
u 13	92,1	–	93,1	–

e = Eingangsquote

$$= \frac{\text{Bestand der Eingangsklasse im Jahr } t + 1}{\text{Alterstyp. Durchschnittsbevölkerung im Jahr } t + 1} \times 100$$

$U_i + 1$  = Übergangsquote zur Klasse  $i + 1$

$$= \frac{\text{Bestand der Klasse } i + 1 \text{ im Jahr } t + 1}{\text{Bestand der Klasse } i \text{ im Jahr } t} \times 100$$

Auf die Grundschule bezogen bedeutet das, dass sich nach vier Jahren die Schülerbestände der Klasse 1 – 4 aus den Durchschnittsjahrgängen der Einschulung des Jahres  $t_0 + 4$  und der davorliegenden drei Jahre berechnen.

Die Bestände der Eingangsklassen der Sekundarstufe I (Klasse 5 der Hauptschule, Realschule, Gesamtschule und des Gymnasiums) werden als Übergänge aus der Klasse 4 der Grundschule berechnet.

Die durchschnittlichen Landesquoten (Eingangs-, Übergangs- und Abgangsquoten) legt das Ministerium für Schule, Jugend und Kinder (MSJK) des Landes NRW fest. Dabei werden, ausgehend von dem aktuellen Informationsstand über die vergangene Entwicklung anhand der schulstatistischen Ist-Daten und der zu erwartenden oder absehbaren quantitativen Auswirkungen bekannter bildungspolitischer Maßnahmen sowie kurzfristiger demografisch bedingter Sonderentwicklungen, die für wahrscheinlich erachteten Quoten numerisch bestimmt. Insofern handelt es sich bei den Vorausberechnungen nicht um Zielprojektionen aufgrund bildungspolitisch angestrebter Richtwerte. Vielmehr tragen die Vorausberechnungen den Charakter einer Status-quo-Prognose.

Auf der Grundlage der berechneten Schülerbestände werden schließlich die Schulabgänge bestimmt. Auch hier wird ein Quotenverfahren angewendet. Die Schulabgänge sind das Produkt aus Schülerbestand und Abgangsquote, wobei die Abgangsquote als der Anteil des Bestandes, der die Schule verlässt, definiert wird.

Die Gegenüberstellung der Abgangsquoten der Vorjahresprognose 2003 und der Prognose 2004 zeigt die Übersicht *Landesquoten der Schulabgängerprognosen 2003 und 2004*. Während in den bis 1981 veröffentlichten Prognosen die für das Land festgelegten Abgangsquoten auch bei der Regionalberechnung der Abgänger zu Grunde gelegt wurden, also keine Berechnung mit regionalisierten Abgängerquoten erfolgte, wird seit der Prognose 1982 bei den Hauptschulabgängen mit regionalen Abgangsquoten gerechnet. Bei den Abgängen aus der Realschule, der Gesamtschule und dem Gymnasium gehen nach wie vor die Landesquoten in die Regionalberechnung ein. Dort ist durch den Ansatz von Regionalquoten keine höhere Treffsicherheit der Prognoseergebnisse zu erwarten.

In seiner Struktur ist der Modellansatz für die betrachteten Schulformen identisch. Insofern erübrigt sich eine schulformspezifische Beschreibung. Die nachfolgende formelmäßige Darstellung des Modells geschieht in der üblichen Matrizenschreibweise.

#### Vom MSJK NRW festgelegte Landesquoten der Schulabgängerprognosen 2003 und 2004

Schulform Abschlussart Abgangsklasse	Landesquote in %	
	Prognose	
	2003	2004
<b>Hauptschule (einschl. noch nicht umorganisierte Volksschule)</b>		
ohne HA (Kl. 9 und früher)	10,9	10,3
mit HA (Kl. 9)	6,1	5,6
mit HA (Kl. 10)	5,0	4,2
mit SEK I (Kl. 10 A)	55,8	56,9
mit FOS-Reife (Kl. 10 B)	36,6	36,4
<b>Realschule</b>		
ohne HA (Kl. 9 und früher)	1,0	1,0
mit HA (Kl. 9)	0,8	0,7
mit HA (Kl. 10)	1,8	1,6
mit SEK I (Kl. 10)	2,2	2,2
mit FOS-Reife (Kl. 10)	93,1	93,3
<b>Gesamtschule</b>		
ohne HA (Kl. 9 und früher)	3,6	3,4
mit HA (Kl. 9)	1,8	1,6
mit HA (Kl. 10)	3,7	3,0
mit SEK I (Kl. 10)	25,0	26,1
mit FOS-Reife (Kl. 10)	39,0	38,1
mit FOS-Reife (Kl. 11)	8,8	7,4
mit FOS-Reife (Kl. 12)	3,5	2,5
mit FHS-Reife (Kl. 12), schulischer Teil	9,7	0,4
mit FOS-Reife (Kl. 13)	0,9	9,7
mit FHS-Reife (Kl. 13), schulischer Teil	8,0	6,1
mit HS-Reife (Kl. 13)	80,8	81,8
<b>Gymnasium</b>		
ohne HA (Kl. 9 und früher)	0,4	0,4
mit HA (Kl. 9)	0,6	0,6
mit HA (Kl. 10)	0,7	0,5
mit SEK I (Kl. 10)	0,9	0,7
mit FOS-Reife (Kl. 10)	9,4	9,1
mit FOS-Reife (Kl. 11)	4,2	3,5
mit FOS-Reife (Kl. 12)	1,2	1,1
mit FHS-Reife (Kl. 12), schulischer Teil	5,3	0,2
mit FOS-Reife (Kl. 13)	0,3	5,7
mit FHS-Reife (Kl. 13), schulischer Teil	3,2	2,4
mit HS-Reife (Kl. 13)	90,4	90,6
HA = Hauptschulabschluss		
SEK I = Sekundarabschluss I		
– Hauptschulabschluss nach Klasse 10 –		
FOS-Reife = Sekundarabschluss I – Fachoberschulreife –		
FHS-Reife = Fachhochschulreife		
HS-Reife = Hochschulreife		

## Verlaufsquoten-Modell

### Schülerbestände

Es ist  $i$  die Ordnungszahl der Eingangsklasse,  $n$  die Anzahl der Jahrgänge der betrachteten Schulform und  $t$  das Jahr im Prognoseintervall der Länge  $v$ , das in der Zeitspanne zwischen dem Basisjahr  $t_0$  und dem letzten Prognosejahr  $t_z$  liegt.

Mit  $S = (s_{t_0}, s_{t_0+1}, \dots, s_{t_0+v-1})$  wird die  $(n+1) \times (v)$ -Matrix der Schülerbestände definiert, wobei die Spalten  $s_t \in S$  für  $t = t_0, \dots, t_0 + v - 1$  die Form haben:

$$s_t = \begin{pmatrix} b_{0,t+1} \\ s_{i,t} \\ s_{i+1,t} \\ \vdots \\ s_{i,t} \\ \vdots \\ s_{i+n-1,t} \end{pmatrix}$$

Das Element  $s_{j,t}$  des  $(n+1) \times (1)$ -Vektors  $s_t$  ist der prognostizierte Schülerbestand der Klasse  $j$  für  $j = i, i+1, \dots, i+n-1$  zum Zeitpunkt  $t$  und  $b_{0,t+1}$  die Bevölkerungszahl des alterstypischen Durchschnittsjahrganges zum Zeitpunkt  $t+1$ <sup>2)</sup>.

In der Spalte  $s_{t_0}$  der Matrix  $S$  sind die  $s_{j,t_0}$  für  $j = i, i+1, \dots, i+n-1$  die ermittelten Ist-Werte der Schulstatistik.

$U$  ist die  $(n+1) \times (n+1)$ -Matrix der Übergangsquoten und der Eingangsquoten mit

$$U = \begin{pmatrix} 0 & 0 & \vdots & 0 & 0 \\ e_i & 0 & \vdots & 0 & 0 \\ 0 & u_{i+1} & \vdots & 0 & 0 \\ 0 & 0 & \vdots & 0 & 0 \\ 0 & 0 & \vdots & u_{i+n-1} & 0 \end{pmatrix}$$

Das Element  $u_j$  der Übergangsquotenmatrix ist die Übergangsquote von der Klasse  $j-1$  nach der Klasse  $j$ ,  $j = i+1, \dots, i+n-1$ , das Element  $e_i$  ist die Eingangsquote in die Klasse  $i$ .

$U$  enthält nur in der Nebendiagonalen unterhalb der Hauptdiagonale Werte ungleich Null.

$b_t$  ist ein  $(n+1) \times (1)$ -Vektor mit

$$b_t = \begin{pmatrix} b_{0,t} \\ 0 \\ \vdots \\ 0 \end{pmatrix},$$

der den relevanten Durchschnittsjahrgang angibt. Für die Spalten  $p_t$  der Schülerbestandsmatrix  $P$  gilt dann:

$$s_{t+1} = U \times s_t + b_{t+2}.$$

### Schulabgänge

Es ist  $R$  die  $(n+1) \times (n+1)$ -Matrix der Abgangsquoten mit

$$R = \begin{pmatrix} 0 & 0 & 0 & \vdots & 0 \\ 0 & r_i & 0 & \vdots & 0 \\ 0 & 0 & r_{i+1} & \vdots & 0 \\ 0 & 0 & 0 & \vdots & 0 \\ 0 & 0 & 0 & \vdots & r_{i+n-1} \end{pmatrix}$$

Das Element  $r_j$  der Diagonalmatrix  $R$  ist die Quote der Schulabgänge aus der Klasse  $j$ .

$A = (a_{t_0+1}, \dots, a_{t_0+v})$  ist die  $(n+1) \times (v)$ -Matrix der prognostizierten Schulabgänge, deren Spalten  $a_t \in A$  die Form

$$a_t = \begin{pmatrix} 0 \\ a_{i,t} \\ a_{i+1,t} \\ \vdots \\ a_{j,t} \\ \vdots \\ a_{i+n-1,t} \end{pmatrix}$$

haben.  $a_{j,t}$  sind die Abgänge der Klasse  $j$  zum Zeitpunkt  $t$ ,  $t = t_0+1, \dots, t_0+v$ .

Für  $A$  gilt dann:

$$A = R \times s_t.$$

<sup>2)</sup> Es handelt sich dabei um Daten aus der Bevölkerungsprognose (Regionalprognose 1999 – 2015), die hier als exogene Modellgrößen definiert sind. Die Prognosedaten beziehen sich jeweils auf den Stichtag 1. 1. des Prognosejahres. Aus diesem Grund wird für die Berechnung der Schülerbestände der Eingangsklasse  $s_{i,t}$  des Jahres  $t$  von den zugehörigen Bevölkerungsdaten des Jahres  $t+1$  ausgegangen.

## Modellparameter

Die zentralen Parameter des Berechnungsmodells sind die

- Eingangsquoten  $e_i$ ,
- Übergangsquoten  $u_j$  und
- Abgangsquoten  $r_j$ .

Sie sind definiert als

$$e_i = \frac{s_{i,t}}{b_{0,t+1}} > 0,$$

$$u_j = \frac{s_{j+1,t+1}}{s_{j,t}} > 0,$$

$$r_j = \frac{a_{j,t+1}}{s_{j,t}} \geq 0.$$

## Regionalisierung

Die Vorausberechnung der regionalisierten Schülerbestände erfolgt in sechs Berechnungsstationen. Das Ablaufschema der Berechnungsstationen zeigt die Übersicht *Ablaufschema der Berechnungsstationen*.

Zunächst wird isoliert eine Vorausberechnung auf Landesebene durchgeführt. Eingabewerte sind dabei die Ist-Bestände der Schulstatistik und die vom MSJK festgelegten Eingangs- und Übergangsquoten (Station 1).

Unabhängig davon wird unter der Anwendung von regionalspezifischen Quoten eine regionalisierte Vorausberechnung vorgenommen, die als grobe Regionalprognose bezeichnet wird (Station 2). Ausgehend von der jüngsten Schulstatistik werden dabei für jede regionale Einheit (kreisfreie Städte/Kreise bzw. Arbeitsagenturbezirke) gesondert die spezifischen Quoten ermittelt und als Parameter eingegeben.

Zum vierten Mal wurden für die vorliegende Regionalprognose – soweit keine Landesquoten zur Anwendung gelangen – die regionalspezifischen Ist-Quoten nicht nur des Jahres 2003, sondern die der drei letzten vergangenen Jahre mit abnehmender Gewichtung (0,54; 0,30 sowie 0,16) herangezogen. Auf diese Weise soll durch Glättung vermieden werden, dass sich singuläre Entwicklungen unangemessen in den Ergebnissen niederschlagen.

Die Aggregation der groben Regionalprognose liefert das grobe regionalisierte Landesergebnis (Station 3).

In der Berechnungsstation 4 werden die Abweichungen der unterschiedlichen Landesergebnisse (Station 1, Station 3) voneinander ermittelt. Diese Abweichungen ergeben sich notwendigerweise; sie sind durch die unterschiedlich eingegebenen Quoten vorgeprogrammiert.

Wie erwähnt, spiegeln die Quoten der isolierten Landesprognose (Station 1) die Erwartungen über das wahrscheinliche Bildungsverhalten in der Zukunft wider; die Quoten der groben regionalisierten Landesprognose (Station 3) dagegen sind das gewogene arithmetische Mittel der jeweiligen regionalspezifischen Ist-Quoten, die in die grobe Regionalprognose (Station 2) eingehen. Mit Hilfe von Anpassungskoeffizienten wird das auf Landesebene für wahrscheinlich erachtete Bildungsverhalten in der Zukunft auf

## Ablaufschema der Berechnungsstationen

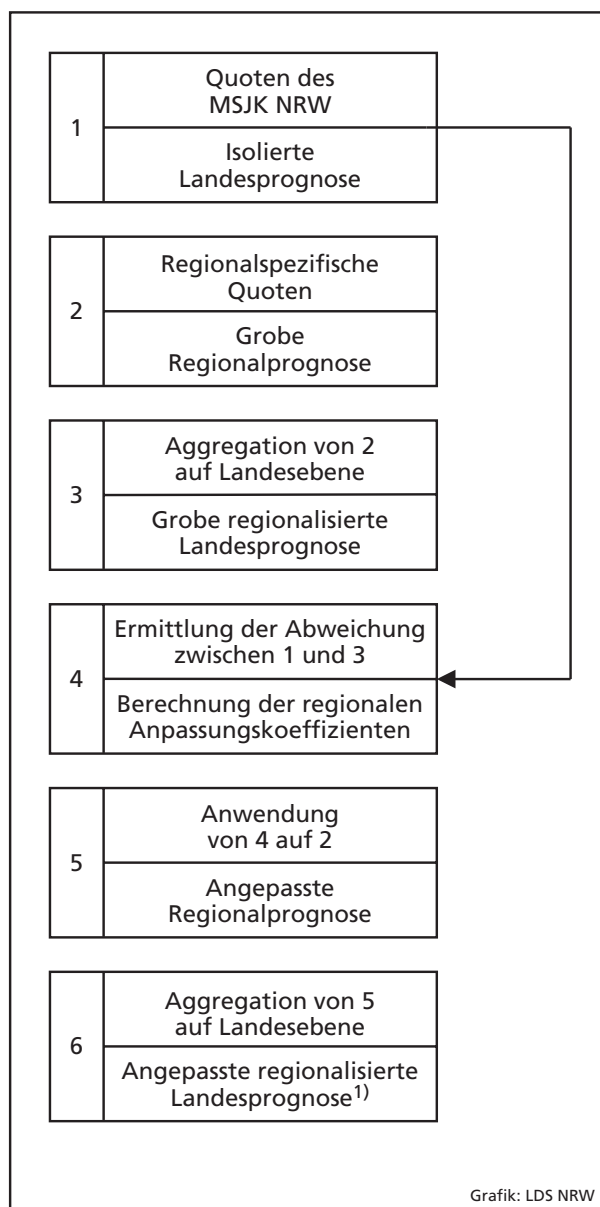

Grafik: LDS NRW

1) Abweichungen zwischen 1 und 6 wegen notwendiger Rundungen liegen unter  $\pm 0,5\%$ .

die kleineren regionalen Einheiten übertragen. Dadurch wird eine rechnerische Angleichung des Landesergebnisses der Regionalprognose an das Ergebnis der isolierten Landesprognose erreicht.

Die Berechnung der regionalen Anpassungskoeffizienten geschieht wie folgt: Es sind

$$S_{j,t}^L$$

die Bestände der Klasse  $j$  im Jahr  $t$ , die im Rahmen der isolierten Landesprognose (Station 1) berechnet wurden, und

$$S_{j,t}^{GL}$$

die Bestände der Klasse  $j$  im Jahr  $t$ , die im Rahmen der groben regionalisierten Landesprognose (Station 3) ermittelt wurden.

Für den Anpassungskoeffizienten  $k_{j,t}$  der Jahrgänge  $j$  im Jahr  $t$  gilt

$$k_{j,t} = \frac{S_{j,t}^L}{S_{j,t}^{GL}}$$

Aus der Multiplikation von Schülerbeständen der groben Regionalprognose (Station 2) und zugehörigen Anpassungskoeffizienten werden die Ergebnisse der angepassten Regionalprognose (Station 5) bestimmt, deren Aggregation schließlich die angepasste regionalisierte Landesprognose (Station 6) ergibt. Die geringfügigen Abweichungen von isolierter Landesprognose und angepasster regionalisierter Landesprognose sind die Folgen von notwendigen Rundungen, die im Rahmen der linearen Anpassung durchzuführen sind.