

Natürliche Bevölkerungsbewegung in Mecklenburg-Vorpommern

2020

(endgültige Ergebnisse)

Kennziffer: A213J 2020 00

Herausgabe: 21. Januar 2022

Herausgeber: Statistisches Amt Mecklenburg-Vorpommern, Lübecker Straße 287, 19059 Schwerin,
Telefon: 0385 588-0, Telefax: 0385 588-56909, www.statistik-mv.de, statistik.post@statistik-mv.de

Zuständiger Dezernent: Herr Marco Zimmermann, Telefon: 0385 588-56422

© Statistisches Amt Mecklenburg-Vorpommern, Schwerin, 2022
Auszugsweise Vervielfältigung und Verbreitung mit Quellenangabe gestattet.

Zeichenerklärungen und Abkürzungen

-	Nichts vorhanden
0	Weniger als die Hälfte von 1 in der letzten besetzten Stelle, jedoch mehr als nichts
.	Zahlenwert unbekannt oder geheim zu halten
...	Zahl lag bei Redaktionsschluss noch nicht vor
x	Aussage nicht sinnvoll oder Fragestellung nicht zutreffend
/	Keine Angabe, da Zahlenwert nicht ausreichend genau oder nicht repräsentativ
()	Zahl hat eingeschränkte Aussagefähigkeit
[rot]	Berichtigte Zahl

Abweichungen in den Summen erklären sich aus dem Auf- und Abrunden der Einzelwerte.

Um die Lesbarkeit der Texte, Tabellen und Grafiken zu erhalten, wird – soweit keine geschlechtsneutrale Formulierung vorhanden ist – von der Benennung der Geschlechter abgesehen. Die verwendeten Bezeichnungen gelten demnach gleichermaßen für Frau, Mann und Divers.

Inhaltsverzeichnis

	Seite
Vorbemerkungen	3
<i>Grafiken</i>	
<i>Lebendgeborene und Gestorbene im Zeitvergleich</i>	4
<i>Eheschließungen, Lebendgeborene und Gestorbene 2020 im Zeitvergleich</i>	4
<i>Geburtenziffer Lebendgeborene je 1 000 Frauen</i>	4
<i>Gestorbenenüberschuss 2020</i>	4
Kapitel 1	Landesdaten
Tabelle 1.1	Eheschließungen, Geborene, Gestorbene
Tabelle 1.1.1	Absolute Zahlen
Tabelle 1.1.2	Verhältniszahlen
Tabelle 1.2	Eheschließungen, Geborene, Gestorbene 2020 nach Kalendermonaten und Vierteljahren
Tabelle 1.2.1	Absolute Zahlen
Tabelle 1.2.2	Verhältniszahlen
Tabelle 1.3	Durchschnittliches Heiratsalter nach bisherigem Familienstand
Tabelle 1.4	Eheschließungen 2020 nach Altersgruppen der Ehepartner
Tabelle 1.5	Eheschließende nach Altersgruppen und bisherigem Familienstand
Tabelle 1.6	Erstehen und Wiederverheiratungen
Tabelle 1.7	Eheschließungen nach Staatsangehörigkeit der Ehepartner
Tabelle 1.8	Geborene 2020 nach dem Alter der Mutter
Tabelle 1.9	Geburtenziffern
Tabelle 1.10	Ehelich Lebendgeborene nach Lebendgeborenenfolge und Ehedauer der Mutter
Tabelle 1.11	Durchschnittliches Alter der Mutter bei der Geburt ihres lebendgeborenen Kindes
Tabelle 1.12	Lebendgeborene und Gestorbene 2020 nach Gemeindegrößenklassen
Tabelle 1.13	Ehelich Lebendgeborene 2020 nach dem Alter der Eltern
Tabelle 1.14	Mehrlingsgeburten
Tabelle 1.15	Mehrlingskinder
Tabelle 1.16	Gestorbene Säuglinge 2020 nach Lebensdauer und Geschlecht
Tabelle 1.17	Lebenserwartung nach Alter und Geschlecht
Tabelle 1.18	Gestorbene 2020 nach Altersgruppen, Familienstand und Geschlecht
Tabelle 1.19	Sterbeziffern
Kapitel 2	Kreisdaten
Tabelle 2.1	Eheschließungen, Geborene, Gestorbene 2020
Tabelle 2.1.1	Absolute Zahlen
Tabelle 2.1.2	Verhältniszahlen
Tabelle 2.2	Eheschließungen in Mecklenburg-Vorpommern im Zeitvergleich
Tabelle 2.3	Lebendgeborene in Mecklenburg-Vorpommern im Zeitvergleich
Tabelle 2.4	Geburtenziffern 2020
Tabelle 2.5	Lebendgeborene 2020 nach Altersgruppen der Mütter
Tabelle 2.6	Gestorbene in Mecklenburg-Vorpommern im Zeitvergleich
Tabelle 2.7	Sterbeziffern 2020 nach Geschlecht
Tabelle 2.8	Gestorbene 2020 nach Altersgruppen und Geschlecht
Fußnotenerläuterungen	34

Vorbemerkungen

Erhebungsgrundlagen für die Statistik der Eheschließungen, Geburten und Sterbefälle sind Zählkarten, die der Standesbeamte ausfüllt, der die regionale Zuordnung der Eheschließungen nach dem Registrierort, der Geburten nach der Wohngemeinde der Mutter, der Sterbefälle nach der Wohngemeinde des Gestorbenen beurkundet.

Eheschließungen

Hier werden alle standesamtlichen Trauungen im Land gezählt, auch die von Ausländern und Ausländerinnen, mit Ausnahme der Fälle, in denen beide Ehegatten zu den im früheren Bundesgebiet stationierten ausländischen Streitkräften bzw. zu den ausländischen diplomatischen und konsularischen Vertretungen und ihren Familienangehörigen gehören.

Geborene

Als Lebendgeborene werden Kinder gezählt, bei denen nach Trennung vom Mutterleib entweder das Herz geschlagen, die Nabelschnur pulsiert oder die natürliche Lungenatmung eingesetzt hat. Die übrigen Kinder gelten als Totgeborene oder Fehlgeburten. Als Totgeborene zählen nur Kinder, deren Geburtsgewicht mindestens 500 g beträgt.

Fehlgeburten werden vom Standesbeamten nicht registriert und bleiben daher in der Statistik der natürlichen Bevölkerungsbewegung außer Betracht.

Die Unterscheidung der Geborenen nach dem Familienstand der Eltern richtet sich nach den Vorschriften des Bürgerlichen Gesetzbuches (§ 92 ff.).

Methodenwechsel

Für die Darstellung der Geborenen nach dem Alter der Mutter und den Geburtenziffern wurde bis 1999 das Alter der Mutter als Differenz aus Berichtsjahr und Geburtsjahr ermittelt.

Ab dem Jahr 2000 wird dieses als Differenz aus dem Geburtsmonat/-jahr des Kindes und dem Geburtsmonat/-jahr der Mutter berechnet, damit sind die Daten ab 2000 nicht direkt vergleichbar mit denen der Vorjahre (Tabellen: 1.8; 1.9; 2.4; 2.5).

Geburtenhäufigkeit

Allgemeine Geburtenziffer = Anzahl der Lebendgeborenen, bezogen auf 1 000 Einwohner; allgemeine Fruchtbarkeitsziffer = Anzahl der Lebendgeborenen, bezogen auf 1 000 Frauen im Alter von 15 bis unter 45 Jahren; altersspezifische Geburtenziffer = Anzahl der Lebendgeborenen der Mütter bestimmten Alters je 1 000 Frauen gleichen Alters; zusammengefasste Geburtenziffer = Summe der altersspezifischen Geburtenziffern, Zahl der Kinder, die 1 000 Frauen im Laufe ihres Lebens gebären, und zwar unter der Annahme, dass sich die altersspezifischen Geburtenziffern künftig nicht ändern. Die zusammengefasste Geburtenziffer wird von Änderungen im Altersaufbau nicht beeinflusst.

Gestorbene

Nicht als Sterbefall berücksichtigt werden Totgeborene, standesamtlich beurkundete Kriegsterbefälle und gerichtliche Todeserklärungen.

Sterblichkeit

Sterbeziffer nach Alter und Geschlecht = Gestorbene bestimmten Alters und Geschlechts je 1 000 Lebende gleichen Alters und Geschlechts.

Die Lebenserwartung als Ergebnis der Modellrechnung in der abgekürzten Form der Sterbetafel wird jährlich für einen Dreijahresdurchschnitt ermittelt. Sie gibt in Abhängigkeit des bereits erreichten Alters die Zeitspanne in Jahren an, die eine Person bei vollendetem Altersjahr x als künftige Lebenserwartung durchschnittlich hat.

Säuglingssterblichkeit

Im ersten Lebensjahr Gestorbene, bezogen auf die Lebendgeborenen eines gleich langen Berichtszeitraumes, soweit möglich unter Berücksichtigung der Geburtenentwicklung in den Monaten, in denen die gestorbenen Säuglinge geboren sind.

Die Ergebnisse vor dem **03.10.1990** basieren auf den Definitionen und Methoden der Statistik der natürlichen Bevölkerungsbewegung der DDR.

Im Wesentlichen bestehen folgende **Unterschiede zur Bundesstatistik**:

Eheschließungen: Es wurden alle standesamtlichen Trauungen gezählt, bei denen mindestens ein Partner seinen ständigen Wohnsitz in der DDR hatte.

Geborene: Als Lebendgeborene wurden Kinder gezählt, bei denen nach dem vollständigen Verlassen des Mutterleibes, unabhängig von der Durchtrennung der Nabelschnur oder von der Ausstoßung der Plazenta, Herztätigkeit und Lungenatmung vorhanden waren.

Säuglingssterblichkeit: Bei der Säuglingssterblichkeit wurden die im ersten Lebensjahr Gestorbenen stets auf die Lebendgeborenen des Berichtsjahres bezogen.

Auf- und Abrundungen werden im Allgemeinen ohne Rücksicht auf die Endsumme vorgenommen. Deshalb können sich bei der Summierung von Einzelangaben geringfügige Abweichungen zur Endsumme ergeben.

Grafiken

Lebendgeborene und Gestorbene im Zeitvergleich

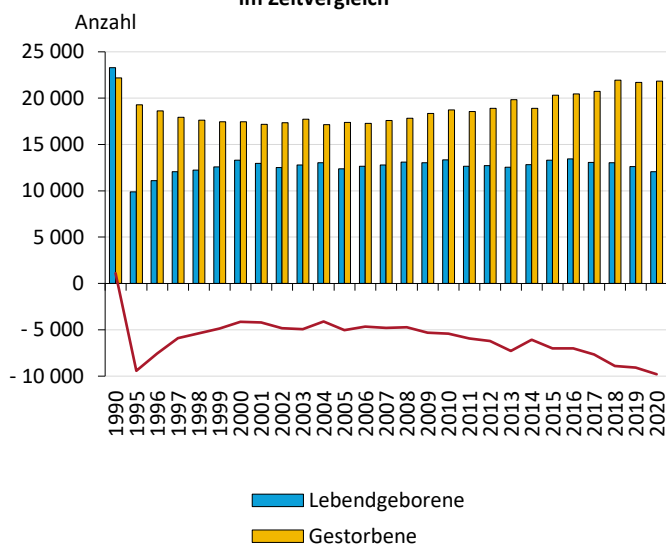

(c) StatA MV

Eheschließungen, Lebendgeborene und Gestorbene im Zeitvergleich

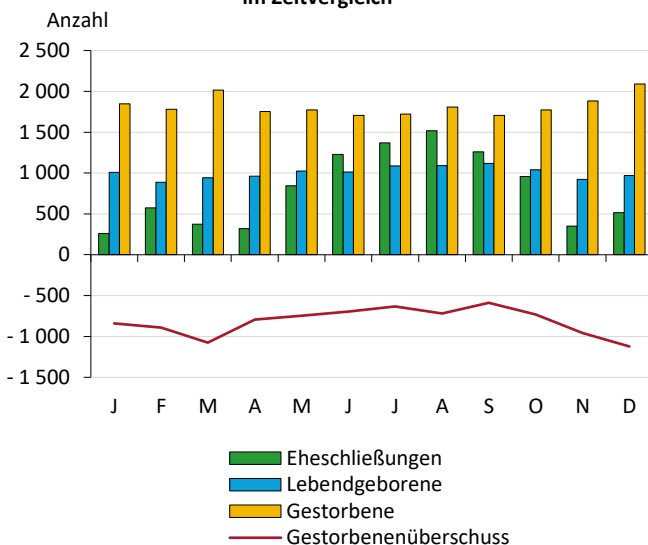

(c) StatA MV

**Geburtenziffer
Lebendgeborene je 1 000 Frauen**

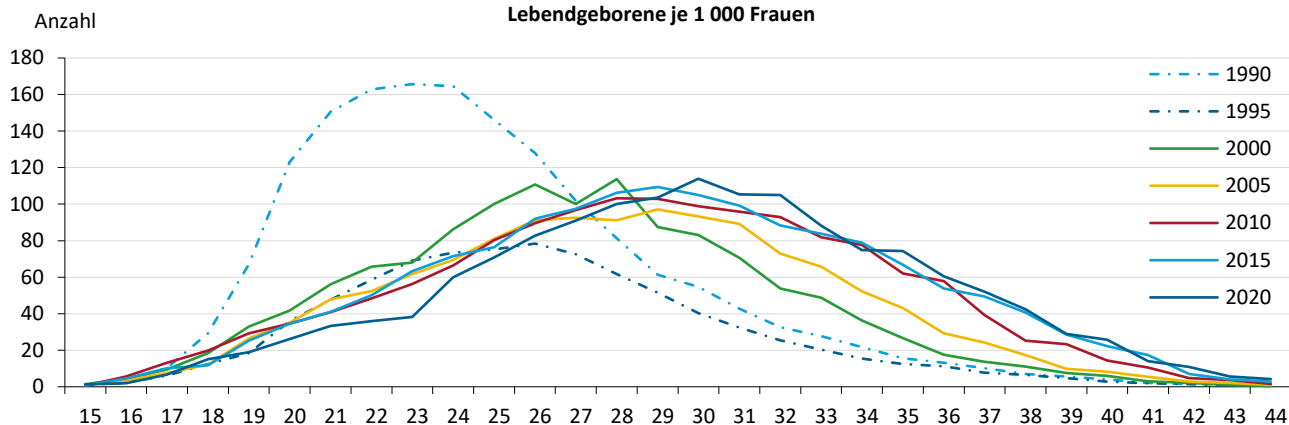

(c) StatA MV

**Gestorbenenüberschuss 2020
Personen je 1 000 Einwohner nach Kreisen**

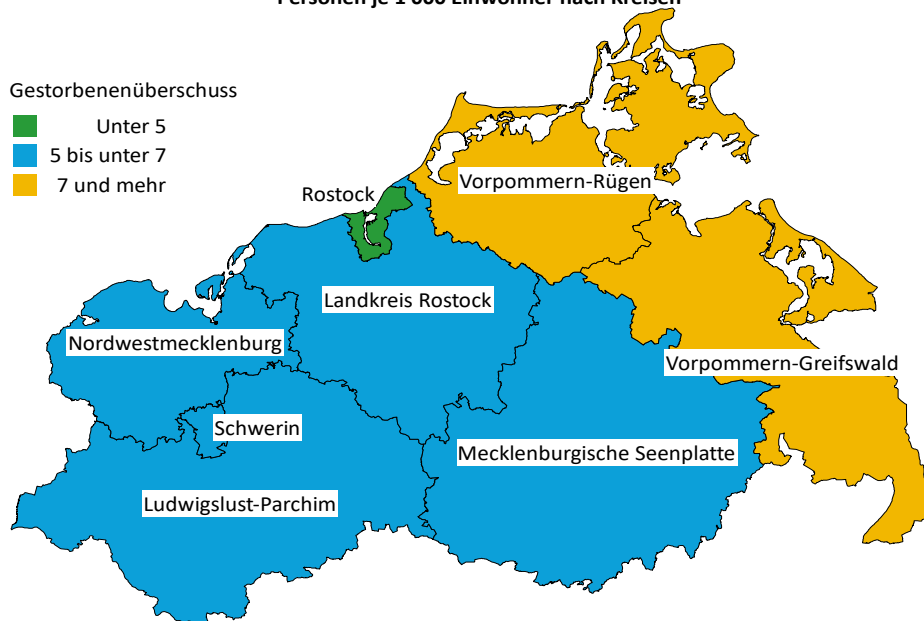

(c) StatA MV

Kapitel 1		Landesdaten												
Tabelle 1.1		Eheschließungen, Geborene und Gestorbene im Zeitvergleich												
Tabelle 1.1.1		Absolute Zahlen												
Lfd. Nr.	Jahr	Ehe- schlie- ßungen	Lebendgeborene				Totge- borene	Gestorbene						Überschuss der Lebend- gebo- renen (+) bzw. Gestor- benen (-)
			männ- lich	weib- lich	insge- samt	nicht verhei- rateter Mütter		männ- lich	weib- lich	insge- samt	und zwar			
											im 1. Lebens- jahr	in den ersten		
												28	7	
		Lebenstagen												
1	2	3	4	5	6	7	8	9	10	11	12	13	14	15
1	1955	17 853	21 181	19 827	41 008	.	712	11 068	11 103	22 171	2 018	.	.	+ 18 837
2	1960	19 713	21 296	19 814	41 110	.	650	11 702	11 727	23 429	1 536	.	.	+ 17 681
3	1965	14 395	19 239	18 168	37 407	.	445	11 561	11 564	23 125	847	.	.	+ 14 282
4	1966	13 636	18 273	17 081	35 354	.	428	10 949	11 408	22 357	778	.	.	+ 12 997
5	1967	12 898	16 501	15 932	32 433	.	352	10 753	11 054	21 807	664	.	.	+ 10 626
6	1968	13 198	15 960	15 295	31 255	.	346	11 467	12 118	23 585	622	.	.	+ 7 670
7	1969	13 949	15 386	14 497	29 883	.	317	11 788	12 211	23 999	596	.	.	+ 5 884
8	1970	14 253	14 801	14 203	29 004	.	300	11 428	12 306	23 734	538	.	.	+ 5 270
9	1971	14 521	14 839	13 962	28 801	.	259	10 884	11 640	22 524	544	.	.	+ 6 277
10	1972	15 138	12 745	12 198	24 943	.	189	11 250	12 129	23 379	454	.	.	+ 1 564
11	1973	16 316	11 948	11 268	23 216	.	210	10 859	11 721	22 580	357	.	.	+ 636
12	1974	16 709	12 028	11 220	23 248	.	183	11 099	11 796	22 895	385	.	.	+ 353
13	1975	17 689	12 498	11 858	24 356	.	177	11 243	12 417	23 660	400	.	.	+ 696
14	1976	18 373	13 579	13 068	26 647	.	162	10 936	12 193	23 129	382	.	.	+ 3 518
15	1977	19 042	16 085	15 246	31 331	.	220	10 961	11 812	22 773	421	.	.	+ 8 558
16	1978	18 041	16 477	15 370	31 847	.	191	11 025	12 305	23 330	470	.	.	+ 8 517
17	1979	17 622	16 658	15 520	32 178	.	216	11 120	12 032	23 152	410	.	.	+ 9 026
18	1980	16 926	16 926	16 170	33 096	8 447	188	11 330	12 517	23 847	391	284	233	+ 9 249
19	1981	16 202	16 260	15 435	31 695	8 956	197	10 931	12 386	23 317	404	289	231	+ 8 378
20	1982	15 023	16 252	15 608	31 860	10 356	188	10 726	12 466	23 192	357	244	186	+ 8 668
21	1983	16 261	15 889	14 905	30 794	10 615	183	10 702	11 608	22 310	330	234	173	+ 8 484
22	1984	17 291	15 386	14 722	30 108	10 876	143	10 436	11 944	22 380	303	215	167	+ 7 728
23	1985	17 564	15 682	14 899	30 581	11 025	153	10 687	12 314	23 001	271	189	137	+ 7 580
24	1986	17 908	15 234	14 569	29 803	10 677	129	10 578	12 368	22 946	263	158	131	+ 6 857
25	1987	18 373	15 824	14 784	30 608	10 458	171	10 060	11 540	21 600	237	155	121	+ 9 008
26	1988	17 726	14 773	13 722	28 495	9 710	140	10 252	11 254	21 506	226	139	107	+ 6 989
27	1989	16 732	13 635	12 768	26 403	9 174	109	9 955	11 276	21 231	174	112	91	+ 5 172
28	1990	12 706	11 951	11 552	23 503	8 410	109	10 858	11 591	22 449	169	112	91	+ 1 054
29	1991	5 465	6 927	6 708	13 635	6 153	61	10 308	11 169	21 477	111	59	45	- 7 842
30	1992	5 386	5 567	5 308	10 875	4 939	50	9 851	10 501	20 352	85	51	41	- 9 477
31	1993	5 458	4 905	4 527	9 432	4 239	38	9 800	9 763	19 563	68	33	26	- 10 131
32	1994	5 626	4 622	4 312	8 934	4 016	40	9 727	10 108	19 835	67	37	27	- 10 901
33	1995	6 113	5 086	4 792	9 878	4 477	65	9 483	9 807	19 290	45	24	14	- 9 412
34	1996	6 490	5 733	5 355	11 088	5 198	52	9 064	9 578	18 642	56	35	29	- 7 554
35	1997	6 299	6 264	5 782	12 046	5 684	62	8 832	9 108	17 940	68	42	32	- 5 894
36	1998	6 903	6 212	6 034	12 246	6 280	62	8 542	9 077	17 619	62	36	27	- 5 373
37	1999	8 029	6 466	6 123	12 589	6 842	66	8 521	8 937	17 458	61	44	30	- 4 869
38	2000	8 083	6 825	6 494	13 319	7 435	74	8 575	8 885	17 460	59	30	20	- 4 141
39	2001	7 869	6 644	6 324	12 968	7 470	75	8 467	8 712	17 179	36	25	23	- 4 211
40	2002	7 901	6 433	6 071	12 504	7 492	41	8 362	8 971	17 333	54	34	26	- 4 829
41	2003	7 872	6 502	6 280	12 782	7 773	56	8 669	9 046	17 715	41	26	18	- 4 933
42	2004	9 567	6 664	6 381	13 045	8 078	52	8 361	8 773	17 134	55	36	26	- 4 089
43	2005	9 743	6 244	6 113	12 357	7 842	50	8 494	8 890	17 384	42	21	17	- 5 027
44	2006	9 440	6 470	6 168	12 638	7 920	51	8 584	8 701	17 285	51	30	18	- 4 647
45	2007	9 747	6 561	6 225	12 786	8 058	65	8 745	8 850	17 595	33	23	18	- 4 809
46	2008	10 464	6 637	6 461	13 098	8 287	58	8 836	8 982	17 818	48	29	14	- 4 720
47	2009	10 493	6 558	6 456	13 014	8 295	53	9 324	9 018	18 342	47	29	23	- 5 328
48	2010	10 751	6 803	6 534	13 337	8 498	64	9 308	9 430	18 738	34	20	15	- 5 401
49	2011	10 400	6 494	6 144	12 638	8 187	56	9 350	9 222	18 572	32	21	9	- 5 934
50	2012	10 713	6 491	6 224	12 715	8 072	57	9 511	9 401	18 912	39	25	17	- 6 197
51	2013	10 269	6 427	6 133	12 560	7 959	66	9 880	9 950	19 830	37	25	20	- 7 270
52	2014	10 678	6 545	6 285	12 830	8 042	52	9 658	9 260	18 918	29	19	15	- 6 088
53	2015	11 106	6 761	6 537	13 298	8 276	50	10 418	9 897	20 315	34	19	17	- 7 017
54	2016	11 660	6 832	6 610	13 442	8 127	67	10 418	10 027	20 445	43	29	19	- 7 003
55	2017	11 399	6 669	6 412	13 081	7 684	61	10 684	10 052	20 736	42	26	19	- 7 655
56	2018	12 274	6 682	6 350	13 032	7 492	60	11 273	10 675	21 948	36	25	20	- 8 916
57	2019	11 084	6 494	6 136	12 630	7 132	74	11 103	10 599	21 702	28	22	20	- 9 072
58	2020	9 560	6 256	5 805	12 061	6 779	58	11 144	10 710	21 854	43	33	28	- 9 793

Kapitel 1		Landesdaten									
Tabelle 1.1		Eheschließungen, Geborene und Gestorbene im Zeitvergleich									
Tabelle 1.1.2		Verhältniszahlen									
Lfd. Nr.	Jahr	Ehe-schlie-ßungen	Lebend-geborene	Gestorbene	Überschuss der Lebend-geborenen (+) bzw. Gestor-benen (-)	Lebendgebo-rene nicht verheirateter Mütter je 1 000 Lebend-geborene	Jungen je 1 000 lebend-geborene Mädchen	Totge-borene je 1 000 Geborene	Gestorbene Säuglinge		
									und zwar		
									im 1. Lebens-jahr	in den ersten	
										28	7
										je 1 000 Einwohner	
1	2	3	4	5	6	7	8	9	10	11	12
1	1955	1 068,3	17,1	49,2	.	.
2	1960	10,2	21,2	12,1	+ 9,1	.	1 074,8	15,6	37,4	.	.
3	1965	7,6	19,7	12,2	+ 7,5	.	1 058,9	11,8	22,6	.	.
4	1966	7,2	18,5	11,7	+ 6,8	.	1 069,8	12,0	22,0	.	.
5	1967	6,7	16,9	11,4	+ 5,6	.	1 035,7	10,7	20,5	.	.
6	1968	6,9	16,3	12,3	+ 4,0	.	1 043,5	10,9	19,9	.	.
7	1969	7,3	15,5	12,5	+ 3,1	.	1 061,3	10,5	19,9	.	.
8	1970	7,4	15,1	12,3	+ 2,7	.	1 042,1	10,2	18,5	.	.
9	1971	7,5	14,9	11,7	+ 3,3	.	1 062,8	8,9	18,9	.	.
10	1972	7,8	12,9	12,1	+ 0,8	.	1 044,8	7,5	18,2	.	.
11	1973	8,5	12,0	11,7	+ 0,3	.	1 060,3	9,0	15,4	.	.
12	1974	8,7	12,1	11,9	+ 0,2	.	1 072,0	7,8	16,6	.	.
13	1975	9,2	12,7	12,3	+ 0,4	.	1 054,0	7,2	16,4	.	.
14	1976	9,5	13,8	12,0	+ 1,8	.	1 039,1	6,0	14,3	.	.
15	1977	9,9	16,2	11,8	+ 4,4	.	1 055,0	7,0	13,4	.	.
16	1978	9,3	16,5	12,1	+ 4,4	.	1 072,0	6,0	14,8	.	.
17	1979	9,1	16,6	12,0	+ 4,7	.	1 073,3	6,7	12,7	.	.
18	1980	8,7	17,0	12,3	+ 4,8	255,2	1 046,8	5,6	11,8	8,6	7,0
19	1981	8,3	16,3	12,0	+ 4,3	282,6	1 053,4	6,2	12,7	9,1	7,3
20	1982	7,7	16,4	11,9	+ 4,5	325,0	1 041,3	5,9	11,2	7,7	5,8
21	1983	8,3	15,8	11,4	+ 4,3	344,7	1 066,0	5,9	10,7	7,6	5,6
22	1984	8,8	15,4	11,5	+ 4,0	361,2	1 045,1	4,7	10,1	7,1	5,5
23	1985	9,0	15,6	11,8	+ 3,9	360,5	1 052,6	5,0	8,9	6,2	4,5
24	1986	9,1	15,2	11,7	+ 3,5	358,3	1 045,6	4,3	8,8	5,3	4,4
25	1987	9,3	15,5	11,0	+ 4,6	341,7	1 070,3	5,6	7,7	5,1	4,0
26	1988	9,0	14,4	10,9	+ 3,5	340,8	1 076,6	4,9	7,9	4,9	3,8
27	1989	8,5	13,4	10,7	+ 2,6	347,5	1 067,9	4,1	6,6	4,2	3,4
28	1990	6,6	12,2	11,6	+ 0,5	357,8	1 034,5	4,6	7,1	4,8	3,9
29	1991	2,9	7,1	11,3	- 4,1	451,3	1 032,6	4,5	7,5	4,3	3,3
30	1992	2,9	5,8	10,8	- 5,1	454,2	1 048,8	4,6	7,5	4,7	3,8
31	1993	2,9	5,1	10,6	- 5,5	449,4	1 083,5	4,0	6,9	3,5	2,8
32	1994	3,1	4,9	10,8	- 5,9	449,5	1 071,9	4,5	7,4	4,1	3,0
33	1995	3,3	5,4	10,6	- 5,1	453,2	1 061,4	6,5	4,7	2,4	1,4
34	1996	3,6	6,1	10,2	- 4,1	468,8	1 070,6	4,7	5,1	3,2	2,6
35	1997	3,5	6,6	9,9	- 3,2	471,9	1 083,4	5,1	5,7	3,5	2,7
36	1998	3,8	6,8	9,8	- 3,0	512,8	1 029,5	5,0	5,1	2,9	2,2
37	1999	4,5	7,0	9,7	- 2,7	543,5	1 056,0	5,2	4,9	3,5	2,4
38	2000	4,5	7,5	9,8	- 2,3	558,2	1 051,0	5,5	4,5	2,3	1,5
39	2001	4,4	7,3	9,7	- 2,4	576,0	1 050,6	5,8	2,8	1,9	1,8
40	2002	4,5	7,1	9,9	- 2,8	599,2	1 059,6	3,3	4,3	2,7	2,1
41	2003	4,5	7,4	10,2	- 2,8	608,1	1 035,4	4,4	3,2	2,0	1,4
42	2004	5,5	7,5	9,9	- 2,4	619,2	1 044,4	4,0	4,2	2,8	2,0
43	2005	5,7	7,2	10,1	- 2,9	634,6	1 021,4	4,0	3,4	1,7	1,4
44	2006	5,6	7,4	10,2	- 2,7	626,7	1 049,0	4,0	4,0	2,4	1,4
45	2007	5,8	7,6	10,4	- 2,9	630,2	1 054,0	5,1	2,6	1,8	1,4
46	2008	6,2	7,8	10,6	- 2,8	632,7	1 027,2	4,4	3,7	2,2	1,1
47	2009	6,3	7,9	11,1	- 3,2	637,4	1 015,8	4,1	3,6	2,2	1,8
48	2010	6,5	8,1	11,4	- 3,3	637,2	1 041,2	4,8	2,5	1,5	1,1
49	2011	6,5	7,8	11,5	- 3,7	647,8	1 057,0	4,4	2,5	1,7	0,7
50	2012	6,7	7,9	11,8	- 3,9	634,8	1 042,9	4,5	3,1	2,0	1,3
51	2013	6,4	7,9	12,4	- 4,5	633,7	1 047,9	5,2	2,9	2,0	1,6
52	2014	6,7	8,0	11,8	- 3,8	626,8	1 041,4	4,0	2,3	1,5	1,2
53	2015	6,9	8,3	12,7	- 4,4	622,3	1 034,3	3,7	2,6	1,4	1,3
54	2016	7,2	8,3	12,7	- 4,3	604,6	1 033,6	5,0	3,2	2,2	1,4
55	2017	7,1	8,1	12,9	- 4,8	587,4	1 040,1	4,6	3,2	2,0	1,5
56	2018	7,6	8,1	13,6	- 5,5	574,9	1 052,3	4,6	2,8	1,9	1,5
57	2019	6,9	7,9	13,5	- 5,6	564,7	1 058,3	5,8	2,2	1,7	1,6
58	2020	5,9	7,5	13,6	- 6,1	562,1	1 077,7	4,8	3,6	2,7	2,3

Kapitel 1		Landesdaten											
Tabelle 1.2		Eheschließungen, Geborene, Gestorbene 2020 nach Kalendermonaten und Vierteljahren											
Tabelle 1.2.1		Absolute Zahlen											
Lfd. Nr.	Monat/ Vierteljahr	Ehe- schlie- ßungen	Lebendgeborene				Totge- borene	Gestorbene					Überschuss der Lebend- gebo- renen (+) bzw. Gestor- benen (-)
			männ- lich	weib- lich	insge- samt	darunter nicht verheir- ateter Mütter		männ- lich	weib- lich	insge- samt	und zwar		
1	2	3	4	5	6	7	8	9	10	11	12	13	14
1	Insgesamt	9 560	6 256	5 805	12 061	6 779	58	11 144	10 710	21 854	43	28	- 9 793
2	Januar	260	541	467	1 008	534	6	930	918	1 848	7	4	- 840
3	Februar	572	443	445	888	499	2	891	889	1 780	1	-	- 892
4	März	373	455	486	941	540	10	1 014	1 001	2 015	4	3	- 1 074
5	1. Vierteljahr	1 205	1 439	1 398	2 837	1 573	18	2 835	2 808	5 643	12	7	- 2 806
6	April	321	486	475	961	523	4	895	859	1 754	-	-	- 793
7	Mai	843	539	486	1 025	546	4	929	842	1 771	4	2	- 746
8	Juni	1 229	545	467	1 012	555	5	877	830	1 707	6	5	- 695
9	2. Vierteljahr	2 393	1 570	1 428	2 998	1 624	13	2 701	2 531	5 232	10	7	- 2 234
10	Juli	1 369	567	520	1 087	602	4	891	829	1 720	5	3	- 633
11	August	1 516	540	549	1 089	619	4	929	880	1 809	4	-	- 720
12	September	1 258	595	523	1 118	618	4	844	862	1 706	2	1	- 588
13	3. Vierteljahr	4 143	1 702	1 592	3 294	1 839	12	2 664	2 571	5 235	11	4	- 1 941
14	Oktober	956	540	500	1 040	627	6	894	877	1 771	4	4	- 731
15	November	349	481	443	924	556	5	986	897	1 883	3	3	- 959
16	Dezember	514	524	444	968	560	4	1 064	1 026	2 090	3	3	- 1 122
17	4. Vierteljahr	1 819	1 545	1 387	2 932	1 743	15	2 944	2 800	5 744	10	10	- 2 812

Kapitel 1		Landesdaten								
Tabelle 1.2		Eheschließungen, Geborene, Gestorbene 2020 nach Kalendermonaten und Vierteljahren								
Tabelle 1.2.2		Verhältniszahlen								
Lfd. Nr.	Monat/ Vierteljahr	Eheschließungen	Lebendgeborene	Gestorbene	Überschuss der Lebendgeborenen (+) bzw. Gestorbenen (-)	Lebendgeborene nicht verheirateter Mütter je 1 000 Lebendgeborene	Jungen je 1 000 lebendgeborene Mädchen	Totgeborene je 1 000 Geborene	Gestorbene	
									im 1. Lebensjahr	in den ersten 7 Lebens-tagen
1	2	3	4	5	6	7	8	9	10	11
1	Insgesamt	5,9	7,5	13,6	- 6,1	562,1	1 077,7	4,8	3,6	2,3
2	Januar	1,9	7,4	13,5	- 6,2	529,8	1 158,5	5,9	6,9	4,0
3	Februar	4,5	6,9	13,9	- 7,0	561,9	995,5	2,2	1,1	-
4	März	2,7	6,9	14,7	- 7,9	573,9	936,2	10,5	4,3	3,2
5	1. Vierteljahr	3,0	7,1	14,1	- 7,0	554,5	1 029,3	6,3	4,2	2,5
6	April	2,4	7,3	13,3	- 6,0	544,2	1 023,2	4,1	-	-
7	Mai	6,2	7,5	13,0	- 5,5	532,7	1 109,1	3,9	3,9	2,0
8	Juni	9,3	7,7	12,9	- 5,3	548,4	1 167,0	4,9	5,9	4,9
9	2. Vierteljahr	6,0	7,5	13,0	- 5,6	541,7	1 099,4	4,3	3,3	2,3
10	Juli	10,0	8,0	12,6	- 4,6	553,8	1 090,4	3,7	4,6	2,8
11	August	11,1	8,0	13,2	- 5,3	568,4	983,6	3,7	3,7	-
12	September	9,5	8,4	12,9	- 4,4	552,8	1 137,7	3,6	1,8	0,9
13	3. Vierteljahr	10,2	8,1	12,9	- 4,8	558,3	1 069,1	3,6	3,3	1,2
14	Oktober	7,0	7,6	12,9	- 5,3	602,9	1 080,0	5,7	3,8	3,8
15	November	2,6	7,0	14,2	- 7,2	601,7	1 085,8	5,4	3,2	3,2
16	Dezember	3,8	7,1	15,3	- 8,2	578,5	1 180,2	4,1	3,1	3,1
17	4. Vierteljahr	4,5	7,2	14,1	- 6,9	594,5	1 113,9	5,1	3,4	3,4

Kapitel 1		Landesdaten			
Tabelle 1.3		Durchschnittliches Heiratsalter nach bisherigem Familienstand			
Lfd. Nr.	Jahr	Insgesamt	Familienstand vor der Eheschließung		
			ledig	geschieden	sonstige
1	2	3	4	5	6
Männer					
1	1990	29,3	25,8	37,9	52,9
2	1995	33,4	28,8	43,5	61,8
3	1996	33,6	29,3	43,4	61,3
4	1997	34,0	29,5	44,2	60,3
5	1998	34,9	30,2	44,3	61,5
6	1999	34,2	30,7	44,6	59,2
7	2000	35,6	31,0	45,4	60,1
8	2001	37,1	31,9	47,0	61,2
9	2002	36,0	31,9	45,5	59,9
10	2003	36,1	32,0	46,3	58,7
11	2004	36,9	32,7	46,7	59,8
12	2005	37,2	33,1	47,0	63,2
13	2006	37,1	33,0	47,5	60,2
14	2007	37,6	33,3	48,3	61,3
15	2008	38,0	33,7	48,7	61,3
16	2009	38,5	34,1	49,0	61,4
17	2010	38,4	34,2	49,5	61,5
18	2011	38,8	34,4	49,9	62,1
19	2012	39,2	34,8	50,5	64,3
20	2013	39,6	35,0	51,0	63,0
21	2014	39,8	35,3	51,4	63,1
22	2015	40,3	35,8	52,0	63,7
23	2016	40,7	36,3	52,2	64,8
24	2017	41,2	36,7	52,5	64,4
25	2018	41,8	37,2	53,0	52,6
26	2019	42,2	37,8	53,2	58,3
27	2020	42,7	38,2	53,8	60,4
Frauen					
28	1990	26,8	23,6	35,1	44,7
29	1995	30,6	26,3	40,3	47,2
30	1996	30,8	26,8	40,5	44,4
31	1997	31,2	27,1	40,4	45,5
32	1998	32,1	27,7	41,5	47,4
33	1999	31,3	27,9	41,4	47,2
34	2000	32,6	28,1	42,2	47,2
35	2001	33,9	28,9	43,5	48,2
36	2002	32,9	28,8	42,1	50,3
37	2003	33,1	29,1	42,8	47,3
38	2004	34,0	29,8	43,4	47,5
39	2005	34,1	30,0	44,0	48,6
40	2006	34,0	30,1	44,4	49,0
41	2007	34,5	30,4	45,3	50,0
42	2008	34,9	30,7	45,8	51,3
43	2009	35,3	31,1	46,0	51,1
44	2010	35,3	31,3	46,3	51,7
45	2011	35,8	31,5	46,9	51,7
46	2012	36,1	31,9	47,4	53,4
47	2013	36,5	32,3	47,8	52,8
48	2014	36,8	32,5	48,4	52,5
49	2015	37,5	33,1	49,0	56,0
50	2016	37,8	33,7	48,6	55,9
51	2017	38,3	34,1	49,2	56,0
52	2018	39,1	34,7	50,1	47,5
53	2019	39,5	35,2	50,0	52,1
54	2020	39,8	35,3	50,2	56,3

Kapitel 1		Landesdaten							
Tabelle 1.4		Eheschließungen 2020 nach Altersgruppen der Ehepartner							
Lfd. Nr.	Alter des Ehepartners 1 von ... bis unter ... Jahren	Alter des Ehepartners 2 von ... bis unter ... Jahren							
		unter 25	25 - 30	30 - 35	35 - 45	45 - 55	55 - 65	65 und mehr	insgesamt
1	2	3	4	5	6	7	8	9	10
1	Insgesamt	486	1 402	2 219	2 557	1 725	996	175	9 560
2	unter 25	140	29	12	5	-	-	-	186
3	25 - 30	187	513	162	28	3	-	-	893
4	30 - 35	111	623	1 013	231	19	1	-	1 998
5	35 - 45	37	218	907	1 519	151	7	-	2 839
6	45 - 55	8	18	108	664	961	168	10	1 937
7	55 - 65	3	-	17	98	533	650	45	1 346
8	65 und mehr	-	1	-	12	58	170	120	361

Kapitel 1		Landesdaten									
Tabelle 1.5		Eheschließende nach Altersgruppen und bisherigem Familienstand									
Lfd. Nr.	Jahr Alter von ... bis unter ... Jahren	Eheschließende Männer					Eheschließende Frauen				
		ledig	sonstige	ge- schieden	ins- gesamt	darunter	ledig	sonstige	ge- schieden	ins- gesamt	darunter
						Ausländer					Ausländer
1	2	3	4	5	6	7	8	9	10	11	12
1	1990	9 448	297	2 961	12 706	50	9 328	246	3 132	12 706	9
2	1991	3 740	208	1 517	5 465	188	3 727	124	1 614	5 465	54
3	1992	3 713	152	1 521	5 386	157	3 722	62	1 602	5 386	74
4	1993	3 844	167	1 447	5 458	187	3 801	98	1 559	5 458	121
5	1994	4 012	146	1 468	5 626	183	3 944	80	1 602	5 626	123
6	1995	4 409	165	1 539	6 113	252	4 287	84	1 742	6 113	148
7	1996	4 701	165	1 624	6 490	305	4 624	82	1 784	6 490	175
8	1997	4 527	147	1 625	6 299	316	4 399	73	1 827	6 299	186
9	1998	4 850	186	1 867	6 903	307	4 733	98	2 072	6 903	236
10	1999	5 658	176	2 195	8 029	272	5 488	110	2 431	8 029	213
11	2000	5 672	177	2 234	8 083	298	5 574	118	2 391	8 083	221
12	2001	5 312	199	2 358	7 869	260	5 207	137	2 525	7 869	263
13	2002	5 684	148	2 069	7 901	297	5 558	109	2 234	7 901	278
14	2003	5 691	122	2 059	7 872	259	5 589	95	2 188	7 872	242
15	2004	6 841	161	2 565	9 567	261	6 687	115	2 765	9 567	261
16	2005	7 026	126	2 591	9 743	224	6 919	120	2 704	9 743	249
17	2006	6 922	140	2 378	9 440	194	6 897	83	2 460	9 440	211
18	2007	7 050	148	2 549	9 747	159	7 094	102	2 551	9 747	206
19	2008	7 583	148	2 733	10 464	154	7 589	131	2 744	10 464	181
20	2009	7 533	169	2 791	10 493	162	7 520	94	2 879	10 493	211
21	2010	7 878	133	2 740	10 751	193	7 874	104	2 773	10 751	258
22	2011	7 559	145	2 696	10 400	133	7 564	132	2 704	10 400	235
23	2012	7 841	133	2 739	10 713	161	7 860	129	2 724	10 713	233
24	2013	7 469	128	2 672	10 269	162	7 521	116	2 632	10 269	230
25	2014	7 807	122	2 749	10 678	166	7 792	105	2 781	10 678	236
26	2015	8 116	163	2 827	11 106	173	8 095	117	2 894	11 106	241
27	2016	8 552	118	2 989	11 660	164	8 522	143	2 994	11 660	281
28	2017	8 271	153	2 973	11 399	170	8 274	130	2 990	11 399	271
29	2018	8 613	491	3 036	12 140	250	8 762	604	3 042	12 408	302
30	2019	7 919	224	2 857	11 000	192	7 938	234	2 996	11 168	263
31	2020	6 854	185	2 466	9 505	152	6 778	170	2 667	9 615	221
2020 nach Altersgruppen											
32	Unter 18	-	-	-	-	-	-	-	-	-	-
33	18 - 20	2	-	-	2	-	32	-	-	32	1
34	20 - 25	183	1	1	185	17	447	-	6	453	21
35	25 - 30	892	1	6	899	26	1 364	1	31	1 396	50
36	30 - 35	1 910	7	72	1 989	39	2 059	5	164	2 228	53
37	35 - 40	1 485	7	140	1 632	30	1 317	9	256	1 582	40
38	40 - 45	949	5	231	1 185	11	649	16	332	997	17
39	45 - 50	580	8	341	929	10	385	22	401	808	14
40	50 - 55	480	25	496	1 001	10	313	27	584	924	15
41	55 - 60	255	29	555	839	3	147	31	509	687	7
42	60 - 65	90	36	368	494	4	51	23	248	322	2
43	65 und mehr	28	66	256	350	2	14	36	136	186	1

Kapitel 1		Landesdaten				
Tabelle 1.6		Erstehen und Wiederverheiratungen				
Lfd. Nr.	Jahr	Eheschließungen insgesamt	Darunter			
			Erstehen		Wiederverheiratungen	
			Anzahl	in Prozent zu insgesamt	Anzahl	in Prozent zu insgesamt
1	2	3	4	5	6	7
1	1990	12 706	8 177	64,4	2 107	16,6
2	1991	5 465	3 186	58,3	1 184	21,7
3	1992	5 386	3 170	58,9	1 121	20,8
4	1993	5 458	3 276	60,0	1 089	20,0
5	1994	5 626	3 405	60,5	1 075	19,1
6	1995	6 113	3 754	61,4	1 171	19,2
7	1996	6 490	3 995	61,6	1 160	17,9
8	1997	6 299	3 819	60,6	1 192	18,9
9	1998	6 903	4 064	58,9	1 384	20,0
10	1999	8 029	4 712	58,7	1 595	19,9
11	2000	8 083	4 792	59,3	1 629	20,2
12	2001	7 869	4 417	56,1	1 767	22,5
13	2002	7 901	4 822	61,0	1 481	18,7
14	2003	7 872	4 848	61,6	1 440	18,3
15	2004	9 567	5 766	60,3	1 805	18,9
16	2005	9 743	5 978	61,4	1 776	18,2
17	2006	9 440	6 015	63,7	1 636	17,3
18	2007	9 747	6 160	63,2	1 763	18,1
19	2008	10 464	6 611	63,2	1 903	18,2
20	2009	10 493	6 510	62,0	1 950	18,6
21	2010	10 751	6 879	64,0	1 878	17,5
22	2011	10 400	6 603	63,5	1 880	18,1
23	2012	10 713	6 896	64,4	1 908	17,8
24	2013	10 269	6 538	63,7	1 817	17,7
25	2014	10 678	6 812	63,8	1 891	17,7
26	2015	11 106	7 049	63,5	1 944	17,5
27	2016	11 660	7 426	63,7	2 012	17,3
28	2017	11 399	7 142	62,7	1 996	17,5
29	2018	12 274	7 516	61,2	2 415	19,7
30	2019	11 084	6 753	60,9	1 980	17,9
31	2020	9 560	5 800	60,7	1 728	18,1

Kapitel 1		Landesdaten				
Tabelle 1.7		Eheschließungen nach Staatsangehörigkeit der Ehepartner				
Lfd. Nr.	Jahr	Insgesamt	Beide Ehepartner Deutsche	Von oder mit Ausländern		
				zusammen	beide Ehepartner Ausländer	ein Ehepartner Ausländer
1	2	3	4	5	6	7
1	1991	5 465	5 231	234	8	226
2	1992	5 386	5 164	222	9	213
3	1993	5 458	5 158	300	8	292
4	1994	5 626	5 336	290	16	274
5	1995	6 113	5 734	379	21	358
6	1996	6 490	6 027	463	17	446
7	1997	6 299	5 813	486	16	470
8	1998	6 903	6 387	516	27	489
9	1999	8 029	7 564	465	20	445
10	2000	8 083	7 596	487	32	455
11	2001	7 869	7 384	485	38	447
12	2002	7 901	7 373	528	47	481
13	2003	7 872	7 404	468	33	435
14	2004	9 567	9 076	491	31	460
15	2005	9 743	9 305	438	35	403
16	2006	9 440	9 067	373	32	341
17	2007	9 747	9 409	338	27	311
18	2008	10 464	10 152	312	23	289
19	2009	10 493	10 141	352	21	331
20	2010	10 751	10 320	431	20	411
21	2011	10 400	10 047	353	15	338
22	2012	10 713	10 338	375	19	356
23	2013	10 269	9 902	367	25	342
24	2014	10 678	10 301	377	25	352
25	2015	11 106	10 713	393	21	372
26	2016	11 660	11 251	409	36	373
27	2017	11 399	10 989	410	31	379
28	2018	12 274	11 771	503	49	454
29	2019	11 084	10 673	411	44	367
30	2020	9 560	9 228	332	41	291

Kapitel 1		Landesdaten							
Tabelle 1.8		Geborene 2020 nach dem Alter der Mutter							
Lfd. Nr.	Alter der Mutter in Jahren	Lebendgeborene							Totge- borene
		insge- samt	und zwar						
			männlich	weiblich	ehelich	nicht verhei- rateter Mütter	mit deutscher Staatsan- gehörigkeit	mit ausländischer Staatsan- gehörigkeit	
1	2	3	4	5	6	7	8	9	10
1	Insgesamt	12 061	6 256	5 805	5 282	6 779	11 135	926	58
2	14 und jünger	1	1	-	-	1	1	-	-
3	15	10	3	7	-	10	10	-	-
4	16	23	16	7	-	23	21	2	-
5	17	66	37	29	-	66	62	4	-
6	18	105	61	44	5	100	100	5	3
7	19	142	82	60	15	127	123	19	1
8	20	191	106	85	27	164	169	22	-
9	21	227	122	105	28	199	198	29	2
10	22	220	112	108	54	166	184	36	2
11	23	296	136	160	89	207	251	45	-
12	24	371	182	189	88	283	328	43	1
13	25	394	192	202	136	258	336	58	2
14	26	450	235	215	184	266	393	57	3
15	27	526	268	258	228	298	476	50	2
16	28	605	304	301	287	318	533	72	3
17	29	887	448	439	381	506	833	54	4
18	30	1 060	545	515	495	565	998	62	2
19	31	1 064	603	461	516	548	986	78	4
20	32	1 022	512	510	513	509	981	41	3
21	33	855	462	393	426	429	802	53	3
22	34	711	365	346	367	344	685	26	4
23	35	705	370	335	341	364	672	33	8
24	36	574	294	280	309	265	541	33	2
25	37	471	260	211	236	235	443	28	3
26	38	361	186	175	205	156	342	19	1
27	39	252	114	138	129	123	235	17	2
28	40	200	100	100	95	105	187	13	-
29	41	134	74	60	56	78	122	12	3
30	42	59	28	31	32	27	52	7	-
31	43	41	23	18	19	22	38	3	-
32	44	21	7	14	14	7	16	5	-
33	44 und jünger 45 und mehr	12 044	6 248	5 796	5 275	6 769	11 118	926	58
34	sowie unbekannt	17	8	9	7	10	17	-	-

Kapitel 1		Landesdaten														
Tabelle 1.9		Geburtenziffern														
Lfd. Nr.	Alter der Mutter in Jahren	Geburtenziffern														
		1990	1995	2000	2005	2010	2011	2012	2013	2014	2015	2016	2017	2018	2019	2020
		Lebendgeborene je 1 000 Frauen nebenstehenden Alters														
1	2	3	4	5	6	7	8	9	10	11	12	13	14	15	16	17
1	Insgesamt 1)	58,2	25,1	35,4	36,5	49,3	49,3	51,2	51,7	53,7	55,9	56,8	55,5	55,2	53,4	50,8
2	14 u. jünger	x	x	x	x	x	x	x	x	x	x	x	x	x	x	x
3	15	0,7	0,7	1,4	1,0	0,6	1,1	1,1	2,7	1,3	0,8	1,0	1,6	1,1	2,3	1,3
4	16	3,6	2,3	4,4	3,3	5,7	4,1	4,3	3,3	3,9	4,5	4,4	4,3	2,0	1,9	2,0
5	17	10,3	6,2	9,4	7,6	13,2	10,0	7,6	8,8	8,2	10,2	10,6	8,0	7,5	6,2	6,6
6	18	29,3	12,4	18,5	12,1	19,8	20,4	13,8	15,2	15,8	11,7	16,3	11,5	12,8	10,1	15,1
7	19	67,2	18,5	33,0	26,4	29,2	32,0	27,9	27,1	28,6	25,2	24,6	25,4	22,7	18,0	19,0
8	20	123,1	35,9	41,8	35,1	34,5	38,6	42,3	42,7	36,2	34,5	33,4	29,3	28,9	24,5	26,2
9	21	150,5	47,6	56,1	47,9	40,8	38,3	46,2	43,3	39,4	41,1	45,2	35,9	34,0	35,3	33,4
10	22	162,8	58,6	65,7	52,4	48,3	48,4	44,8	45,9	51,9	50,2	51,0	44,5	41,2	40,6	36,0
11	23	165,7	69,1	68,0	61,7	56,2	57,8	54,1	55,1	55,1	63,3	56,7	52,8	53,6	49,0	38,2
12	24	164,5	73,5	86,3	69,5	66,5	64,3	64,4	59,9	59,4	71,6	67,5	63,9	64,1	62,8	59,9
13	25	146,2	75,2	100,0	80,9	80,3	72,8	72,3	74,5	71,0	76,5	74,9	79,4	73,3	75,9	70,8
14	26	128,0	78,4	110,8	91,1	89,6	81,9	87,7	83,8	87,0	92,0	89,3	88,0	92,0	88,2	82,8
15	27	101,9	72,5	100,1	92,6	96,7	91,4	95,3	89,8	92,2	97,4	94,6	101,2	99,0	99,3	91,0
16	28	81,4	61,7	113,7	91,2	103,2	104,7	96,9	101,5	101,4	106,2	105,0	104,2	102,3	111,6	100,0
17	29	61,3	51,5	87,4	97,1	102,9	94,8	101,4	97,2	103,6	109,4	111,8	111,6	111,1	111,6	103,6
18	30	54,7	40,3	83,0	93,3	98,9	99,0	100,4	99,2	99,3	104,9	106,6	102,7	113,8	107,4	113,9
19	31	42,8	32,5	70,7	89,2	95,8	94,5	97,1	93,3	100,5	99,2	106,5	104,1	107,3	105,9	105,4
20	32	32,6	25,4	53,8	72,9	92,9	89,2	87,1	87,3	95,0	88,4	98,7	93,9	96,5	103,4	105,0
21	33	27,7	20,4	48,8	65,7	81,8	78,5	81,4	81,3	90,1	83,7	91,0	85,1	93,3	90,8	88,1
22	34	21,8	15,5	36,3	52,2	77,7	72,3	70,7	73,4	71,0	78,8	81,0	79,2	80,5	79,4	74,9
23	35	15,6	12,5	26,7	43,2	62,1	59,1	61,3	67,8	63,3	66,8	69,7	68,7	70,5	68,2	74,3
24	36	13,2	11,2	17,6	29,2	57,8	50,2	54,4	57,2	54,4	53,9	58,9	64,1	58,9	61,3	60,4
25	37	10,1	7,8	13,6	24,2	39,3	41,6	45,2	41,1	43,8	49,4	46,9	50,3	50,8	49,9	52,0
26	38	7,0	6,5	11,0	17,3	25,2	31,5	30,7	35,0	36,7	40,7	36,7	37,6	40,8	42,6	42,4
27	39	5,7	4,7	7,6	9,9	23,4	21,2	25,5	23,4	28,9	28,5	28,7	30,6	34,6	34,5	29,0
28	40	4,0	2,8	6,0	8,3	14,4	17,4	18,4	18,6	21,7	22,3	22,3	23,2	22,6	21,5	25,7
29	41	2,1	2,0	3,0	5,5	10,6	9,1	10,6	11,3	12,6	17,4	15,2	16,2	14,7	16,0	14,0
30	42	1,4	1,4	2,1	2,8	4,7	6,3	6,5	6,9	10,1	7,1	8,6	8,5	10,9	9,9	10,8
31	43	1,2	0,8	1,0	2,1	3,7	3,4	3,9	3,5	4,5	4,1	4,8	5,9	6,7	5,9	5,6
32	44	0,3	0,7	0,5	1,0	1,6	1,2	2,6	2,6	3,0	2,9	3,4	3,6	3,0	2,3	4,3
33	44 u. jünger 2) 45 u.	1 636,7	848,6	1 278,3	1 286,5	1 477,3	1 435,1	1 455,9	1 452,7	1 489,9	1 542,7	1 565,3	1 535,3	1 550,5	1 536,3	1 491,7
34	mehr	x	x	x	x	x	x	x	x	x	x	x	x	x	x	x

Kapitel 1		Landesdaten						
Tabelle 1.10		Ehelich Lebendgeborene nach Lebendgeborenenfolge und Ehedauer der Mutter						
Lfd. Nr.	Jahr ³⁾ Ehedauer der Mutter in Jahren	Ehelich Lebendgeborene nach Lebendgeborenenfolge						
		insgesamt	davon als ... Kind geboren ⁴⁾					
			1.	2.	3.	4.	5.	6. oder weiteres
1	2	3	4	5	6	7	8	9
1	1990	15 093	6 263	6 503	1 693	409	128	97
2	1991	7 482	3 237	2 821	908	277	130	109
3	1992	5 936	2 084	2 413	860	325	145	109
4	1993	5 193	1 898	2 122	707	248	116	102
5	1994	4 918	1 870	1 922	693	253	94	86
6	1995	5 401	2 135	2 115	726	245	88	92
7	1996	5 890	2 285	2 374	823	245	97	66
8	1997	6 362	2 493	2 622	839	245	94	69
9	1998	5 966	2 365	2 391	827	239	75	69
10	1999	5 747	2 300	2 300	768	227	81	71
11	2000	5 884	2 257	2 482	787	211	78	69
12	2001	5 498	2 136	2 261	724	223	87	67
13	2002	5 012	1 889	2 194	667	161	54	47
14	2003	5 009	1 922	2 192	600	193	59	43
15	2004	4 967	1 943	2 097	620	190	71	46
16	2005	4 515	1 641	1 980	613	179	57	45
17	2006	4 718	1 693	2 099	641	174	56	55
18	2007	4 728	1 704	2 025	693	191	63	52
19	2008	4 811	1 789	2 085	658	182	51	46
20	2009	4 719	1 803	2 048	593	174	51	50
21	2010	4 839	2 089	1 929	568	151	53	49
22	2011	4 451	1 957	1 730	544	142	39	39
23	2012	4 643	2 028	1 830	544	157	46	38
24	2013	4 601	2 123	1 716	554	140	37	31
25	2014	4 788	2 325	1 690	553	131	50	39
26	2015	5 022	2 271	1 930	580	159	46	36
27	2016	5 315	2 242	2 121	640	207	60	45
28	2017	5 397	2 308	2 063	700	207	72	47
29	2018	5 540	2 305	2 153	745	221	65	51
30	2019	5 498	2 205	2 251	719	206	64	53
31	2020	5 282	2 169	2 075	710	218	60	50
2020 nach Ehedauer								
32	Unter 1	1 042	782	218	38	3	1	-
33	1 bis unter 2	818	537	245	28	7	-	1
34	2 bis unter 3	657	299	300	47	8	1	2
35	3 bis unter 4	590	190	327	62	7	2	2
36	4 bis unter 5	491	125	285	69	7	1	4
37	5 bis unter 6	402	81	223	83	11	2	2
38	6 bis unter 7	315	50	162	79	19	2	3
39	7 bis unter 8	223	35	103	69	11	4	1
40	8 bis unter 9	163	22	67	53	16	5	-
41	9 bis unter 10	146	20	49	49	24	4	-
42	10 bis unter 15	325	21	82	111	75	22	14
43	15 bis unter 20	90	6	9	19	26	15	15
44	20 und mehr	20	1	5	3	4	1	6
2020 Mehrlingskinder								
45	Mehrlingskinder	284	95	129	42	11	5	2

Kapitel 1		Landesdaten											
Tabelle 1.11		Durchschnittliches Alter der Mutter bei der Geburt ihres lebendgeborenen Kindes											
Lfd. Nr.	Jahr	Durchschnittliches Alter 5) der Mutter bei der Geburt ihres lebendgeborenen Kindes											
		insgesamt				verheiratet				nicht verheiratet			
		insge- samt	davon beim ... Kind			insge- samt	davon beim ... Kind			insge- samt	davon beim ... Kind		
			1.	2.	3.		1.	2.	3.		1.	2.	3.
1	2	3	4	5	6	7	8	9	10	11	12	13	14
1	2009	28,3	26,3	29,7	31,6	30,6	28,6	30,8	32,6	27,0	25,6	28,7	30,5
2	2010	28,4	26,5	29,7	31,5	30,6	28,7	30,9	32,3	27,1	25,8	28,7	30,3
3	2011	28,5	26,6	29,7	31,5	30,7	28,8	30,8	32,5	27,4	26,0	28,8	30,4
4	2012	28,8	26,9	30,0	31,7	30,7	28,9	30,8	32,8	27,8	26,3	29,4	30,5
5	2013	29,1	27,2	30,3	31,8	30,9	28,9	31,2	32,6	28,0	26,6	29,5	30,9
6	2014	29,3	27,6	30,3	31,8	30,9	29,1	31,1	32,7	28,4	27,0	29,7	31,0
7	2015	29,5	27,7	30,5	32,1	30,8	29,2	31,1	32,6	28,7	27,2	30,0	31,5
8	2016	29,7	27,9	30,5	32,1	31,0	29,2	31,1	32,9	28,8	27,4	30,0	31,2
9	2017	30,0	28,3	30,8	32,2	31,1	29,4	31,2	32,6	29,2	27,7	30,4	31,6
10	2018	30,2	28,5	31,0	32,2	31,3	29,8	31,4	32,7	29,5	27,9	30,7	31,7
11	2019	30,4	28,7	31,2	32,5	31,5	29,9	31,6	32,9	29,6	28,1	30,7	32,0
12	2020	30,6	28,7	31,5	33,0	31,8	30,1	31,9	33,5	29,7	28,0	31,0	32,3

Kapitel 1		Landesdaten						
Tabelle 1.12		Lebendgeborene und Gestorbene 2020 nach Gemeindegrößenklassen						
Lfd. Nr.	Gemeindegrößenklassen von ... bis unter ... Einwohnern	Lebengeborene					Gestorbene	
		insgesamt	und zwar				insgesamt	darunter
			männlich	weiblich	ehelich	nicht verheirateter Mütter		männlich
1	2	3	4	5	6	7	8	9
1	Insgesamt	12 061	6 256	5 805	5 282	6 779	21 854	11 144
2	unter 2 000	2 846	1 541	1 305	1 341	1 505	4 440	2 433
3	2 000 - 5 000	1 741	901	840	811	930	3 583	1 844
4	5 000 - 20 000	2 460	1 279	1 181	1 055	1 405	5 716	2 830
5	20 000 - 100 000	3 165	1 592	1 573	1 274	1 891	5 582	2 732
6	100 000 und mehr	1 849	943	906	801	1 048	2 533	1 305

Tabelle 1.13		Ehelich Lebendgeborene 2020 nach dem Alter der Eltern						
Lfd. Nr.	Alter der Mutter von ... bis unter ... Jahren	Alter des Vaters von ... bis unter ... Jahren						Insgesamt
		unter 20	20 - 25	25 - 30	30 - 35	35 - 40	40 und mehr	
1	2	3	4	5	6	7	8	9
1	Insgesamt	2	77	662	2 043	1 484	1 014	5 282
2	unter 20	1	9	8	2	-	-	20
3	20 - 25	1	55	141	82	4	3	286
4	25 - 30	-	7	373	633	143	60	1 216
5	30 - 35	-	5	124	1 150	735	303	2 317
6	35 - 40	-	-	14	167	561	478	1 220
7	40 und mehr	-	1	2	9	41	170	223

Kapitel 1		Landesdaten						
Tabelle 1.14		Mehrlingsgeburten						
Lfd. Nr.	Jahr	Frauen mit						
		Zwillingsgeburten			Drillingsgeburten			
		2 Jungen	1 Junge 1 Mädchen	2 Mädchen	3 Jungen	2 Jungen 1 Mädchen	1 Junge 2 Mädchen	3 Mädchen
1	2	3	4	5	6	7	8	9
1	1990	68	70	75	-	-	1	1
2	1991	58	43	53	-	1	1	-
3	1992	27	40	44	-	1	1	-
4	1993	32	23	29	1	-	1	1
5	1994	39	33	39	-	2	-	-
6	1995	38	29	44	2	1	-	-
7	1996	57	44	41	2	3	4	-
8	1997	61	52	51	-	-	4	1
9	1998	46	46	61	-	1	2	1
10	1999	48	50	58	1	2	1	1
11	2000	76	51	63	3	1	-	1
12	2001	49	61	67	-	-	1	-
13	2002	64	60	52	1	1	1	1
14	2003	65	61	71	1	-	-	-
15	2004	70	71	72	-	1	1	-
16	2005	57	48	58	1	-	1	-
17	2006	64	66	58	-	1	2	-
18	2007	67	59	57	-	-	-	3
19	2008	64	76	55	1	-	1	-
20	2009	63	69	80	-	1	1	1
21	2010	71	75	67	-	1	-	-
22	2011	74	74	69	-	-	1	-
23	2012	63	70	57	-	1	-	-
24	2013	56	76	67	1	-	1	-
25	2014	74	81	64	-	-	-	-
26	2015	60	74	52	1	1	1	2
27	2016	65	99	79	1	2	-	1
28	2017	91	100	79	1	-	2	-
29	2018	71	93	64	-	3	2	1
30	2019	75	98	76	-	-	2	-
31	2020	79	103	75	-	-	-	-

Kapitel 1		Landesdaten								
Tabelle 1.15		Mehrlingskinder								
Lfd. Nr.	Jahr	insgesamt	Jungen				Mädchen			
			Lebendgeborene		Totgeborene		Lebendgeborene		Totgeborene	
			ehelich	nicht ver- heirateter Mütter	ehelich	nicht ver- heirateter Mütter	ehelich	nicht ver- heirateter Mütter	ehelich	nicht ver- heirateter Mütter
1	2	3	4	5	6	7	8	9	10	11
1	1990	432	144	62	-	1	148	76	-	1
2	1991	314	106	56	-	-	103	46	2	1
3	1992	228	51	44	-	2	87	44	-	-
4	1993	177	45	46	-	-	47	38	1	-
5	1994	228	59	56	-	-	61	48	1	3
6	1995	231	71	36	1	5	64	53	-	1
7	1996	311	94	77	1	2	78	56	2	1
8	1997	343	104	69	2	3	98	67	-	-
9	1998	322	92	50	1	-	94	78	3	4
10	1999	327	107	47	-	-	113	59	1	-
11	2000	395	135	76	3	-	99	82	-	-
12	2001	357	92	65	3	-	103	93	-	1
13	2002	364	106	84	-	2	92	78	-	2
14	2003	397	96	97	-	1	111	90	-	2
15	2004	432	106	101	3	4	117	95	3	3
16	2005	332	81	82	-	3	73	92	1	-
17	2006	385	114	82	-	2	93	90	1	3
18	2007	375	88	105	-	-	84	98	-	-
19	2008	396	96	111	1	-	98	90	-	-
20	2009	433	98	99	1	-	118	115	2	-
21	2010	433	107	107	6	1	92	118	2	-
22	2011	437	111	111	-	1	114	100	-	-
23	2012	383	106	90	-	2	109	76	-	-
24	2013	404	87	105	-	-	99	112	1	-
25	2014	438	113	114	2	-	104	104	1	-
26	2015	387	106	89	3	2	86	98	2	1
27	2016	498	133	95	2	5	132	130	1	-
28	2017	549	161	121	4	1	144	112	4	2
29	2018	474	137	104	1	1	148	80	1	2
30	2019	504	138	108	-	4	153	98	2	1
31	2020	514	143	114	4	-	141	111	-	1

Kapitel 1		Landesdaten		
Tabelle 1.16		Gestorbene Säuglinge 2020 nach Lebensdauer und Geschlecht		
Lfd. Nr.	Lebensdauer in Tagen	Jungen	Mädchen	Insgesamt
1	2	3	4	5
1	0 (am Tage der Geburt gestorben)	9	11	20
2	1 (am 2. Lebenstag gestorben)	1	-	1
	davon			
3	weniger als 24 Stunden alt	1	-	1
4	mehr als 24 Stunden alt	-	-	-
5	2 (am 3. Lebenstag gestorben)	1	1	2
6	3 (am 4. Lebenstag gestorben)	2	1	3
7	4 (am 5. Lebenstag gestorben)	-	1	1
8	5 (am 6. Lebenstag gestorben)	-	-	-
9	6 (am 7. Lebenstag gestorben)	1	-	1
10	In den ersten 7 Lebenstagen gestorben	14	14	28
11	7 - 13 (am 8. - 14. Lebenstag gestorben)	2	1	3
12	14 - 20 (am 15. - 21. Lebenstag gestorben)	-	1	1
13	21 - 27 (am 22. - 28. Lebenstag gestorben)	1	-	1
14	In den ersten 28 Lebenstagen gestorben	17	16	33

Lfd. Nr.	Lebensdauer in Monaten	Jungen	Mädchen	Insgesamt
1	2	3	4	5
1	0	17	16	33
2	1	1	4	5
3	2	-	-	-
4	3	2	-	2
5	4	-	-	-
6	5	-	-	-
7	6	1	-	1
8	7	-	-	-
9	8	1	-	1
10	9	1	-	1
11	10	-	-	-
12	11	-	-	-
13	Insgesamt 2020	23	20	43
14	1990	89	80	169
15	1995	22	23	45
16	1996	27	29	56
17	1997	41	27	68
18	1998	38	24	62
19	1999	37	24	61
20	2000	33	26	59
21	2001	21	15	36
22	2002	24	30	54
23	2003	21	20	41
24	2004	30	25	55
25	2005	30	12	42
26	2006	27	24	51
27	2007	21	12	33
28	2008	25	23	48
29	2009	22	25	47
30	2010	25	9	34
31	2011	17	15	32
32	2012	20	19	39
33	2013	25	12	37
34	2014	17	12	29
35	2015	23	11	34
36	2016	26	17	43
37	2017	23	19	42
38	2018	21	15	36
39	2019	15	13	28

Kapitel 1		Landesdaten												
Tabelle 1.17		Lebenserwartung nach Alter und Geschlecht												
Lfd. Nr.	Voll- endetes Alter	2006/ 2008	2007/ 2009	2008/ 2010	2009/ 2011	2010/ 2012	2011/ 2013	2012/ 2014	2013/ 2015	2014/ 2016	2015/ 2017	2016/ 2018	2017/ 2019	2018/ 2020
1	2	3	4	5	6	7	8	9	10	11	12	13	14	15
Männer														
1	0	75,13	75,27	75,67	75,86	75,91	76,16	76,50	76,54	76,71	76,72	76,76	76,88	76,90
2	1	74,48	74,62	74,94	75,11	75,15	75,41	75,75	75,80	75,96	75,99	76,03	76,11	76,13
3	5	70,55	70,69	70,99	71,15	71,21	71,45	71,77	71,83	72,00	72,04	72,08	72,15	72,19
4	10	65,60	65,74	66,03	66,19	66,25	66,49	66,82	66,88	67,04	67,06	67,11	67,19	67,24
5	15	60,66	60,79	61,06	61,23	61,29	61,52	61,87	61,91	62,07	62,09	62,13	62,23	62,27
6	20	55,85	55,98	56,19	56,34	56,41	56,63	56,96	57,04	57,19	57,20	57,23	57,30	57,35
7	25	51,08	51,20	51,37	51,51	51,59	51,82	52,11	52,17	52,32	52,35	52,39	52,44	52,47
8	30	46,27	46,39	46,54	46,69	46,79	46,99	47,27	47,33	47,49	47,51	47,53	47,58	47,62
9	35	41,48	41,59	41,74	41,89	42,00	42,21	42,46	42,52	42,66	42,70	42,71	42,78	42,81
10	40	36,74	36,85	37,00	37,15	37,27	37,45	37,70	37,78	37,92	37,94	37,96	38,05	38,12
11	45	32,21	32,30	32,44	32,60	32,73	32,88	33,10	33,14	33,29	33,30	33,34	33,42	33,49
12	50	27,92	28,00	28,12	28,28	28,44	28,55	28,73	28,74	28,89	28,86	28,89	28,94	29,04
13	55	23,87	23,91	24,05	24,20	24,39	24,49	24,65	24,65	24,78	24,73	24,76	24,77	24,85
14	60	19,99	20,05	20,18	20,34	20,54	20,67	20,82	20,82	20,94	20,90	20,89	20,91	20,97
15	65	16,27	16,35	16,49	16,65	16,90	17,02	17,20	17,21	17,36	17,30	17,33	17,36	17,44
16	70	12,78	12,86	13,00	13,14	13,40	13,51	13,71	13,71	13,90	13,88	13,93	14,00	14,10
17	75	9,74	9,76	9,86	9,97	10,19	10,25	10,42	10,43	10,58	10,57	10,62	10,77	10,92
18	80	7,15	7,16	7,22	7,30	7,46	7,46	7,59	7,55	7,68	7,63	7,70	7,82	7,95
Frauen														
19	0	81,75	81,94	82,11	82,31	82,42	82,58	82,84	82,88	83,11	83,12	83,14	83,22	83,10
20	1	81,02	81,22	81,35	81,52	81,64	81,78	82,03	82,03	82,29	82,32	82,36	82,42	82,32
21	5	77,08	77,27	77,40	77,57	77,70	77,84	78,08	78,08	78,31	78,34	78,40	78,48	78,38
22	10	72,11	72,30	72,43	72,59	72,73	72,86	73,09	73,10	73,33	73,38	73,43	73,51	73,41
23	15	67,14	67,33	67,46	67,62	67,76	67,90	68,11	68,13	68,37	68,43	68,47	68,55	68,44
24	20	62,21	62,41	62,51	62,67	62,83	62,95	63,15	63,20	63,44	63,51	63,52	63,61	63,51
25	25	57,29	57,48	57,58	57,74	57,91	58,02	58,23	58,28	58,51	58,57	58,60	58,65	58,56
26	30	52,38	52,56	52,67	52,82	52,99	53,12	53,31	53,36	53,59	53,65	53,66	53,72	53,61
27	35	47,50	47,67	47,77	47,93	48,09	48,23	48,41	48,47	48,71	48,76	48,75	48,80	48,71
28	40	42,65	42,81	42,90	43,06	43,25	43,36	43,55	43,61	43,84	43,89	43,88	43,96	43,89
29	45	37,88	38,04	38,14	38,29	38,48	38,58	38,76	38,82	39,05	39,07	39,06	39,15	39,10
30	50	33,23	33,37	33,47	33,62	33,81	33,89	34,05	34,13	34,35	34,37	34,35	34,43	34,38
31	55	28,65	28,80	28,92	29,04	29,25	29,34	29,49	29,55	29,73	29,77	29,76	29,86	29,82
32	60	24,18	24,33	24,43	24,56	24,79	24,90	25,05	25,12	25,31	25,35	25,35	25,43	25,41
33	65	19,84	19,97	20,08	20,23	20,46	20,60	20,73	20,81	21,00	21,04	21,05	21,16	21,16
34	70	15,68	15,80	15,91	16,04	16,27	16,42	16,56	16,67	16,86	16,88	16,92	17,05	17,08
35	75	11,87	11,95	12,04	12,14	12,35	12,49	12,61	12,71	12,90	12,92	12,99	13,11	13,15
36	80	8,57	8,63	8,71	8,74	8,89	9,03	9,12	9,19	9,33	9,34	9,37	9,45	9,50

Kapitel 1		Landesdaten				
Tabelle 1.18		Gestorbene 2020 nach Altersgruppen, Familienstand und Geschlecht				
Lfd. Nr.	Alter von ... bis unter ... Jahren	Insgesamt	darunter			Darunter Ausländer
1	2	3	ledig	verheiratet	sonstige	8
Männer						
1	Insgesamt	11 144	1 402	6 062	3 680	96
2	unter 1	23	23	-	-	1
3	1 - 5	8	8	-	-	3
4	5 - 10	5	5	-	-	-
5	10 - 15	1	1	-	-	-
6	15 - 20	12	11	-	1	3
7	20 - 25	14	14	-	-	-
8	25 - 30	19	18	1	-	2
9	30 - 35	46	39	7	-	2
10	35 - 40	86	65	14	7	-
11	40 - 45	95	68	21	6	3
12	45 - 50	176	95	55	26	6
13	50 - 55	351	159	116	76	17
14	55 - 60	722	226	270	226	10
15	60 - 65	994	205	494	295	6
16	65 - 70	1 277	181	718	378	9
17	70 - 75	1 004	76	658	270	12
18	75 - 80	1 466	65	1 001	400	6
19	80 - 85	2 212	91	1 438	683	5
20	85 - 90	1 676	40	897	739	8
21	90 und mehr	957	12	372	573	3
22	darunter Ausländer	96	21	37	38	96
Frauen						
23	Insgesamt	10 710	827	2 700	7 183	71
24	unter 1	20	20	-	-	2
25	1 - 5	5	5	-	-	2
26	5 - 10	2	2	-	-	1
27	10 - 15	4	4	-	-	-
28	15 - 20	8	8	-	-	-
29	20 - 25	8	8	-	-	-
30	25 - 30	3	2	1	-	1
31	30 - 35	23	13	9	1	1
32	35 - 40	38	20	15	3	2
33	40 - 45	48	23	19	6	2
34	45 - 50	68	16	37	15	8
35	50 - 55	161	39	91	31	2
36	55 - 60	326	53	161	112	6
37	60 - 65	446	47	234	165	4
38	65 - 70	618	51	319	248	4
39	70 - 75	541	37	241	263	6
40	75 - 80	1 152	59	462	631	7
41	80 - 85	2 215	96	635	1 484	11
42	85 - 90	2 366	126	335	1 905	5
43	90 und mehr	2 658	198	141	2 319	7
44	darunter Ausländerinnen	71	11	22	38	71

Kapitel 1		Landesdaten														
Tabelle 1.19		Sterbeziffern														
Lfd. Nr.	Alter von ... bis unter ... Jahren	1990	1995	2000	2005	2010	2011	2012	2013	2014	2015	2016	2017	2018	2019	2020
		Gestorbene je 1 000 männliche bzw. weibliche Personen nebenstehenden Alters														
1	2	3	4	5	6	9	10	11	12	13	14	15	16	17	18	19
		Männer														
1	Insgesamt	11,6	10,6	9,7	10,0	11,4	11,8	12,0	12,6	12,3	13,1	13,1	13,4	14,2	14,0	14,1
2	unter 1	9,4	4,5	5,0	4,6	3,7	2,6	3,1	3,9	2,6	3,4	3,8	3,4	3,1	2,3	3,6
3	1 - 5	0,7	0,6	0,2	0,2	0,3	0,3	0,1	0,1	0,1	0,1	0,2	0,1	0,2	0,1	0,3
4	5 - 10	0,4	0,3	0,2	0,2	0,1	0,1	0,1	0,1	0,2	0,1	0,1	0,0	0,2	0,1	0,1
5	10 - 15	0,4	0,3	0,3	0,1	0,2	0,1	0,2	0,1	0,2	0,1	0,0	0,1	0,1	0,1	0,0
6	15 - 20	1,5	1,3	1,2	0,7	0,4	0,4	0,3	0,4	0,3	0,5	0,4	0,3	0,3	0,2	0,3
7	20 - 25	1,9	1,8	1,1	0,8	0,7	0,9	0,6	0,6	0,4	0,4	0,7	0,6	0,5	0,4	0,4
8	25 - 30	2,1	1,5	1,1	0,9	0,7	0,8	0,7	0,6	0,6	0,8	0,6	0,6	0,5	0,6	0,6
9	30 - 35	3,0	2,5	1,5	0,8	0,9	1,1	0,9	0,9	0,8	0,8	0,6	1,0	0,9	0,9	0,8
10	35 - 40	4,0	3,7	2,0	1,8	1,4	1,3	1,1	1,3	1,2	1,4	1,3	0,9	1,5	1,5	1,6
11	40 - 45	5,4	5,8	3,9	3,3	2,5	2,9	2,4	2,2	2,2	1,8	2,2	2,0	2,2	2,1	1,9
12	45 - 50	8,5	7,2	5,7	5,0	4,5	4,8	4,5	4,0	3,8	3,8	4,0	3,2	3,4	3,5	3,8
13	50 - 55	13,1	10,0	8,0	8,1	7,6	7,1	7,0	7,1	6,8	6,8	6,7	6,4	6,6	5,9	5,8
14	55 - 60	18,7	16,0	11,4	9,7	9,8	10,6	10,6	10,3	10,1	10,6	9,8	10,3	9,7	10,2	9,7
15	60 - 65	23,9	23,8	17,5	13,7	14,3	14,0	14,7	14,0	14,7	14,9	14,9	14,1	16,4	15,2	14,8
16	65 - 70	38,9	36,0	28,4	22,5	20,1	19,9	20,3	19,3	19,1	19,6	19,7	20,8	20,5	21,1	21,2
17	70 - 75	61,5	50,2	42,0	36,1	31,1	30,3	28,6	30,3	27,4	30,1	27,8	27,4	29,4	29,6	28,2
18	75 - 80	107,7	78,0	72,9	57,2	53,0	51,3	48,1	49,4	46,6	45,1	45,6	45,3	46,9	42,5	41,6
19	80 - 85	159,4	134,4	113,9	97,8	87,4	85,4	88,4	88,9	81,3	84,0	80,0	80,2	81,2	74,3	72,6
20	85 - 90	226,2	200,6	186,0	158,1	153,7	141,5	145,1	149,5	129,4	150,0	141,4	139,7	140,8	137,4	129,7
21	90 und mehr	297,4	328,2	275,7	259,4	234,8	264,7	262,0	258,5	257,9	270,4	250,6	268,8	261,9	249,8	240,4
		Frauen														
22	Insgesamt	11,7	10,5	9,8	10,3	11,4	11,3	11,6	12,3	11,4	12,2	12,3	12,3	13,1	13,0	13,1
23	unter 1	8,7	5,0	4,1	1,9	1,4	2,4	3,1	1,9	1,9	1,7	2,6	2,9	2,3	2,1	3,3
24	1 - 5	0,3	0,1	0,3	0,4	0,2	0,2	0,1	0,2	0,1	0,1	0,0	0,1	0,2	0,1	0,2
25	5 - 10	0,3	0,2	0,0	0,3	0,1	0,0	0,0	0,1	-	0,1	0,1	0,1	0,0	0,1	0,1
26	10 - 15	0,2	0,2	0,2	0,0	0,1	0,2	0,1	0,0	0,0	0,2	0,1	0,1	0,1	0,1	0,1
27	15 - 20	0,4	0,5	0,4	0,2	0,2	0,2	0,1	0,1	0,1	0,4	0,1	0,2	0,2	0,3	0,2
28	20 - 25	0,6	0,5	0,5	0,4	0,2	0,2	0,2	0,3	0,3	0,2	0,3	0,2	0,2	-	0,3
29	25 - 30	0,6	0,5	0,4	0,4	0,5	0,4	0,4	0,3	0,1	0,4	0,2	0,3	0,1	0,3	0,1
30	30 - 35	1,0	0,6	0,4	0,5	0,5	0,5	0,3	0,4	0,4	0,5	0,5	0,3	0,4	0,3	0,5
31	35 - 40	1,2	1,2	0,8	0,6	0,6	0,6	0,6	0,5	0,5	0,7	0,5	0,5	0,6	0,9	0,8
32	40 - 45	1,9	1,8	1,4	1,2	1,1	1,1	1,0	1,1	1,1	0,9	1,0	0,7	0,9	1,1	1,1
33	45 - 50	3,2	2,9	2,1	1,9	2,1	1,8	1,5	1,8	1,6	1,8	1,6	1,6	1,6	1,5	1,6
34	50 - 55	4,4	3,5	3,4	2,8	2,9	2,8	2,9	3,0	2,4	2,5	2,4	2,7	2,8	2,7	2,7
35	55 - 60	7,9	5,7	5,0	4,2	3,7	3,9	4,1	4,4	4,1	4,1	4,5	3,9	4,5	4,1	4,4
36	60 - 65	12,6	9,3	6,9	6,1	5,7	6,3	5,9	6,2	5,6	6,2	6,0	5,9	6,4	6,7	6,4
37	65 - 70	21,8	15,8	12,5	9,7	9,1	9,4	8,2	9,3	9,1	9,0	9,0	8,4	9,8	9,4	9,5
38	70 - 75	35,2	29,9	21,3	18,1	15,2	15,1	14,6	15,4	14,2	14,4	15,0	14,4	15,3	13,5	13,6
39	75 - 80	64,4	48,4	40,3	34,7	32,3	27,3	28,6	29,3	25,6	26,7	25,6	24,7	25,2	24,0	25,4
40	80 - 85	105,1	89,8	70,9	69,2	62,3	58,5	56,9	58,1	53,0	53,5	52,2	52,1	52,9	49,8	47,8
41	85 - 90	175,1	158,0	141,6	126,8	121,7	115,5	113,9	114,1	103,8	109,5	107,6	101,5	107,8	103,7	97,9
42	90 und mehr	274,2	272,8	227,7	233,6	226,7	232,0	235,9	243,2	218,6	221,3	219,3	223,5	222,0	224,0	218,4

Kapitel 2		Kreisdaten												
Tabelle 2.1		Eheschließungen, Geborene, Gestorbene 2020												
Tabelle 2.1.1		Absolute Zahlen												
Lfd. Nr.	Land Kreisfreie Stadt Landkreis	Ehe- schlie- ßungen	Lebendgeborene				Totge- borene	Gestorbene						Über- schuss der Le- bend- gebore- nen (+) bzw. Ge- storbe- nen (-)
			männ- lich	weib- lich	ins- gesamt	dar.		männ- lich	weib- lich	ins- gesamt	und zwar			
						nicht verhei- rateter Mütter					im 1. Le- bens- jahr	in den ersten		
												28	7	
			Lebenstagen											
1	2	3	4	5	6	7	8	9	10	11	12	13	14	15
1	Mecklenburg- Vorpommern	9 560	6 256	5 805	12 061	6 779	58	11 144	10 710	21 854	43	33	28	- 9 793
2	Rostock	862	943	906	1 849	1 048	16	1 305	1 228	2 533	7	5	5	- 684
3	Schwerin	438	419	416	835	490	6	640	727	1 367	2	2	2	- 532
4	Mecklenburgische Seenplatte	1 316	985	863	1 848	1 103	4	1 865	1 767	3 632	5	5	3	- 1 784
5	Landkreis Rostock	1 314	818	796	1 614	822	13	1 352	1 392	2 744	6	4	2	- 1 130
6	Vorpommern-Rügen Nordwest-	2 376	767	741	1 508	899	6	1 708	1 524	3 232	4	3	3	- 1 724
7	mecklenburg Vorpommern-	873	611	579	1 190	606	2	1 057	960	2 017	5	4	4	- 827
8	Greifswald	1 345	865	736	1 601	957	5	1 804	1 680	3 484	5	4	4	- 1 883
9	Ludwigslust-Parchim	1 036	848	768	1 616	854	6	1 413	1 432	2 845	9	6	5	- 1 229

Kapitel 2		Kreisdaten									
Tabelle 2.1		Eheschließungen, Geborene, Gestorbene 2020									
Tabelle 2.1.2		Verhältniszahlen									
Lfd. Nr.	Land Kreisfreie Stadt Landkreis	Ehe- schlies- sungen	Lebend- geborene	Gestor- bene	Über- schuss der Le- bendgebo- renen (+) bzw. Ge- storbe- nen (-)	Lebend- geborene nicht ver- heirateter Mütter je 1 000 Lebend- geborene	Jungen je 1 000 lebend- geborene Mädchen	Totge- borene je 1 000 Lebend- und Totge- borene	Gestorbene Säuglinge		
									im 1. Le- bens- jahr	in den ersten	
										28	7
										Lebenstagen	
										je 1 000 Einwohner	
1	2	3	4	5	6	7	8	9	10	11	12
1	Mecklenburg- Vorpommern	5,9	7,5	13,6	- 6,1	562,1	1 077,7	4,8	3,6	2,7	2,3
2	Rostock	4,1	8,8	12,1	- 3,3	566,8	1 040,8	8,6	3,8	2,7	2,7
3	Schwerin	4,6	8,7	14,3	- 5,6	586,8	1 007,2	7,1	2,4	2,4	2,4
4	Mecklenburgische Seenplatte	5,1	7,2	14,1	- 6,9	596,9	1 141,4	2,2	2,7	2,7	1,6
5	Landkreis Rostock	6,1	7,5	12,7	- 5,2	509,3	1 027,6	8,0	3,7	2,5	1,2
6	Vorpommern-Rügen Nordwest-	10,6	6,7	14,4	- 7,7	596,2	1 035,1	4,0	2,7	2,0	2,0
7	mecklenburg Vorpommern-	5,5	7,5	12,8	- 5,2	509,2	1 055,3	1,7	4,2	3,4	3,4
8	Greifswald	5,7	6,8	14,8	- 8,0	597,8	1 175,3	3,1	3,1	2,5	2,5
9	Ludwigslust-Parchim	4,9	7,6	13,4	- 5,8	528,5	1 104,2	3,7	5,6	3,7	3,1

Kapitel 2		Kreisdaten								
Tabelle 2.2		Eheschließungen in Mecklenburg-Vorpommern im Zeitvergleich								
Lfd. Nr.	Jahr ⁶⁾	Kreisfreie Stadt		Landkreis						Land
		Rostock	Schwerin	Mecklenburgische Seenplatte	Landkreis Rostock	Vorpommern-Rügen	Nordwestmecklenburg	Vorpommern-Greifswald	Ludwigslust-Parchim	Mecklenburg-Vorpommern
1	2	3	4	5	6	7	8	9	10	11
Absolute Zahlen										
1	1990	1 756	936	2 300	1 326	2 015	938	2 023	1 362	12 656
2	1995	777	433	1 033	718	957	558	870	767	6 113
3	1996	742	450	1 108	757	1 033	625	926	849	6 490
4	1997	783	431	1 081	745	986	568	902	803	6 299
5	1998	801	416	1 063	819	1 312	622	968	902	6 903
6	1999	837	470	1 300	1 009	1 474	694	1 209	1 036	8 029
7	2000	833	412	1 380	939	1 623	719	1 194	983	8 083
8	2001	852	426	1 321	966	1 546	689	1 153	916	7 869
9	2002	788	400	1 260	949	1 742	727	1 103	932	7 901
10	2003	761	399	1 224	969	1 815	681	1 069	954	7 872
11	2004	909	431	1 538	1 206	2 325	824	1 292	1 042	9 567
12	2005	904	396	1 554	1 267	2 353	899	1 266	1 104	9 743
13	2006	825	404	1 440	1 210	2 357	884	1 286	1 034	9 440
14	2007	761	428	1 485	1 308	2 543	866	1 299	1 057	9 747
15	2008	903	463	1 551	1 360	2 706	859	1 487	1 135	10 464
16	2009	998	492	1 524	1 335	2 789	901	1 380	1 074	10 493
17	2010	900	500	1 533	1 383	2 857	945	1 476	1 157	10 751
18	2011	880	472	1 451	1 432	2 797	883	1 430	1 055	10 400
19	2012	926	524	1 521	1 445	2 766	923	1 512	1 096	10 713
20	2013	987	481	1 408	1 396	2 623	847	1 441	1 086	10 269
21	2014	1 019	485	1 468	1 481	2 758	908	1 418	1 141	10 678
22	2015	1 046	493	1 541	1 449	3 015	905	1 517	1 140	11 106
23	2016	1 077	545	1 562	1 591	3 158	951	1 619	1 157	11 660
24	2017	1 000	517	1 596	1 609	2 970	948	1 639	1 120	11 399
25	2018	1 058	612	1 705	1 773	3 056	1 080	1 735	1 255	12 274
26	2019	1 005	534	1 471	1 539	2 843	980	1 596	1 116	11 084
27	2020	862	438	1 316	1 314	2 376	873	1 345	1 036	9 560
Je 1 000 Einwohner ⁷⁾										
28	1990	7,1	7,3	6,8	6,1	7,2	5,7	6,7	5,8	6,6
29	1995	3,4	3,8	3,2	3,3	3,6	3,4	3,1	3,3	3,4
30	1996	3,4	4,1	3,5	3,4	3,9	3,8	3,3	3,6	3,6
31	1997	3,7	4,0	3,4	3,3	3,8	3,4	3,2	3,4	3,5
32	1998	3,9	4,0	3,4	3,6	5,1	3,7	3,5	3,7	3,8
33	1999	4,1	4,6	4,2	4,4	5,7	4,1	4,4	4,3	4,5
34	2000	4,2	4,1	4,5	4,1	6,4	4,3	4,4	4,1	4,6
35	2001	4,3	4,3	4,3	4,2	6,1	4,1	4,3	3,8	4,5
36	2002	4,0	4,1	4,2	4,1	7,0	4,3	4,2	3,9	4,5
37	2003	3,8	4,1	4,1	4,2	7,3	4,1	4,1	4,0	4,5
38	2004	4,6	4,4	5,2	5,3	9,5	5,0	5,0	4,5	5,6
39	2005	4,5	4,1	5,3	5,6	9,7	5,4	4,9	4,8	5,7
40	2006	4,1	4,2	5,0	5,4	9,8	5,4	5,1	4,5	5,6
41	2007	3,8	4,5	5,2	5,9	10,7	5,3	5,2	4,7	5,8
42	2008	4,5	4,8	5,6	6,2	11,5	5,3	6,0	5,1	6,3
43	2009	5,0	5,2	5,5	6,1	12,0	5,6	5,6	4,9	6,4
44	2010	4,4	5,3	5,6	6,4	12,4	5,9	6,0	5,3	6,5
45	2011	4,4	5,2	5,4	6,8	12,4	5,7	5,9	4,9	6,5
46	2012	4,6	5,7	5,8	6,9	12,4	5,9	6,3	5,2	6,7
47	2013	4,9	5,3	5,4	6,6	11,8	5,5	6,0	5,1	6,4
48	2014	5,0	5,3	5,6	7,0	12,3	5,8	6,0	5,4	6,7
49	2015	5,1	5,2	5,9	6,8	13,5	5,8	6,4	5,3	6,9
50	2016	5,2	5,7	6,0	7,4	14,0	6,1	6,8	5,4	7,2
51	2017	4,8	5,4	6,1	7,5	13,2	6,0	6,9	5,3	7,1
52	2018	5,1	6,4	6,6	8,2	13,6	6,9	7,3	5,9	7,6
53	2019	4,8	5,6	5,7	7,1	12,7	6,2	6,8	5,3	6,9
54	2020	4,1	4,6	5,1	6,1	10,5	5,5	5,7	4,9	5,9

Kapitel 2		Kreisdaten								
Tabelle 2.3		Lebendgeborene in Mecklenburg-Vorpommern im Zeitvergleich								
Lfd. Nr.	Jahr ⁶⁾	Kreisfreie Stadt		Landkreis						Land
		Rostock	Schwerin	Mecklenburgische Seenplatte	Landkreis Rostock	Vorpommern-Rügen	Nordwestmecklenburg	Vorpommern-Greifswald	Ludwigslust-Parchim	Mecklenburg-Vorpommern
1	2	3	4	5	6	7	8	9	10	11
Absolute Zahlen										
1	1990	2 894	1 490	4 223	2 759	3 432	1 887	3 610	2 997	23 292
2	1995	1 183	576	1 723	1 237	1 329	963	1 553	1 314	9 878
3	1996	1 293	673	1 915	1 363	1 568	1 111	1 623	1 542	11 088
4	1997	1 348	676	2 024	1 548	1 655	1 183	1 906	1 706	12 046
5	1998	1 438	699	2 216	1 564	1 612	1 176	1 832	1 709	12 246
6	1999	1 480	685	2 228	1 612	1 664	1 263	1 932	1 725	12 589
7	2000	1 492	765	2 405	1 633	1 842	1 345	1 988	1 849	13 319
8	2001	1 448	767	2 292	1 605	1 767	1 322	1 997	1 770	12 968
9	2002	1 451	770	2 171	1 581	1 624	1 235	1 882	1 790	12 504
10	2003	1 582	743	2 161	1 687	1 648	1 293	1 914	1 754	12 782
11	2004	1 559	807	2 182	1 706	1 785	1 304	1 898	1 804	13 045
12	2005	1 573	743	2 010	1 639	1 634	1 240	1 859	1 659	12 357
13	2006	1 612	780	2 088	1 649	1 740	1 232	1 870	1 667	12 638
14	2007	1 638	758	2 238	1 649	1 682	1 216	1 941	1 664	12 786
15	2008	1 782	772	2 216	1 660	1 818	1 321	1 915	1 614	13 098
16	2009	1 828	807	2 116	1 654	1 803	1 271	1 864	1 671	13 014
17	2010	1 863	849	2 101	1 727	1 805	1 332	1 953	1 707	13 337
18	2011	1 793	760	2 040	1 625	1 680	1 278	1 867	1 595	12 638
19	2012	1 959	795	1 950	1 571	1 674	1 223	1 893	1 650	12 715
20	2013	1 842	768	2 018	1 535	1 727	1 224	1 834	1 612	12 560
21	2014	2 000	849	2 015	1 712	1 569	1 219	1 762	1 704	12 830
22	2015	2 094	884	1 996	1 727	1 711	1 288	1 932	1 666	13 298
23	2016	1 980	907	2 080	1 844	1 680	1 270	1 921	1 760	13 442
24	2017	2 054	954	1 976	1 682	1 658	1 235	1 869	1 653	13 081
25	2018	2 042	909	1 914	1 698	1 571	1 276	1 849	1 773	13 032
26	2019	1 836	892	1 953	1 721	1 512	1 320	1 736	1 660	12 630
27	2020	1 849	835	1 848	1 614	1 508	1 190	1 601	1 616	12 061
Je 1 000 Einwohner ⁷⁾										
28	1990	11,7	11,7	12,6	12,8	12,3	11,5	12,0	12,8	12,2
29	1995	5,2	5,0	5,4	5,7	5,0	5,9	5,5	5,6	5,4
30	1996	5,8	6,1	6,0	6,2	6,0	6,7	5,8	6,5	6,1
31	1997	6,3	6,3	6,4	6,9	6,4	7,1	6,8	7,1	6,7
32	1998	6,9	6,6	7,0	6,9	6,2	7,0	6,6	7,1	6,8
33	1999	7,3	6,7	7,1	7,0	6,5	7,5	7,1	7,1	7,0
34	2000	7,4	7,6	7,8	7,1	7,2	8,0	7,4	7,7	7,5
35	2001	7,3	7,7	7,5	7,0	7,0	7,9	7,5	7,4	7,4
36	2002	7,3	7,8	7,2	6,9	6,5	7,4	7,2	7,5	7,2
37	2003	8,0	7,6	7,3	7,4	6,7	7,8	7,3	7,4	7,4
38	2004	7,8	8,3	7,4	7,5	7,3	7,9	7,4	7,7	7,6
39	2005	7,9	7,7	6,9	7,3	6,7	7,5	7,3	7,2	7,2
40	2006	8,1	8,1	7,3	7,4	7,3	7,5	7,4	7,3	7,5
41	2007	8,2	7,9	7,9	7,4	7,1	7,4	7,7	7,4	7,6
42	2008	8,9	8,1	7,9	7,6	7,7	8,1	7,7	7,2	7,9
43	2009	9,1	8,5	7,7	7,6	7,8	7,9	7,5	7,6	7,9
44	2010	9,2	8,9	7,7	8,0	7,8	8,3	7,9	7,8	8,1
45	2011	8,9	8,3	7,7	7,7	7,5	8,2	7,7	7,5	7,9
46	2012	9,7	8,7	7,4	7,5	7,5	7,8	7,9	7,8	7,9
47	2013	9,1	8,4	7,7	7,3	7,7	7,9	7,7	7,6	7,9
48	2014	9,8	9,2	7,7	8,1	7,0	7,8	7,4	8,0	8,0
49	2015	10,2	9,4	7,6	8,1	7,6	8,3	8,1	7,8	8,3
50	2016	9,5	9,5	7,9	8,6	7,5	8,1	8,1	8,3	8,3
51	2017	9,9	10,0	7,6	7,8	7,4	7,9	7,9	7,8	8,1
52	2018	9,8	9,5	7,4	7,9	7,0	8,1	7,8	8,3	8,1
53	2019	8,8	9,3	7,6	8,0	6,7	8,4	7,4	7,8	7,9
54	2020	8,8	8,7	7,2	7,4	6,7	7,5	6,8	7,6	7,5

Kapitel 2		Kreisdaten								
Tabelle 2.4		Geburtenziffern 2020								
Lfd. Nr.	Merkmal	Kreisfreie Stadt		Landkreis						Land
		Rostock	Schwerin	Mecklenburgische Seenplatte	Landkreis Rostock	Vorpommern-Rügen	Nordwestmecklenburg	Vorpommern-Greifswald	Ludwigslust-Parchim	Mecklenburg-Vorpommern
1	2	3	4	5	6	7	8	9	10	11
		Lebendgeborene je 1 000 Frauen								
	Alter von ... Jahren									
1	15	2,8	0,0	2,9	-	1,2	1,5	1,0	-	1,3
2	16	1,4	7,5	0,0	2,1	2,2	2,9	1,1	2,3	2,0
3	17	8,0	12,6	7,8	4,3	8,1	0,0	9,4	4,5	6,6
4	18	13,8	23,5	13,8	12,3	12,7	13,0	21,6	12,9	15,1
5	19	18,3	27,9	18,4	20,9	13,4	11,3	19,7	25,4	19,0
6	20	14,6	23,6	33,4	25,7	31,6	20,3	27,9	37,8	26,2
7	21	13,3	29,8	48,0	54,2	49,4	32,1	28,7	36,1	33,4
8	22	22,6	44,5	43,8	43,0	43,0	27,4	31,9	51,5	36,0
9	23	24,1	46,3	48,2	43,5	27,4	52,3	31,0	64,9	38,2
10	24	38,2	70,7	79,5	56,9	73,7	71,3	45,3	80,3	59,9
11	25	44,2	68,8	103,7	78,9	89,9	65,4	61,4	84,9	70,8
12	26	61,2	80,9	116,3	102,0	77,1	90,0	66,2	104,7	82,8
13	27	67,0	87,1	101,1	128,0	108,6	86,4	79,7	96,7	91,0
14	28	69,6	116,9	117,8	132,6	91,0	93,4	99,4	109,6	100,0
15	29	72,9	109,6	111,6	135,9	106,2	119,1	69,7	142,3	103,6
16	30	109,0	91,1	108,8	130,0	113,0	133,7	87,6	142,1	113,9
17	31	93,1	107,1	120,6	105,5	105,1	131,4	79,6	117,5	105,4
18	32	112,9	119,5	96,5	109,8	99,5	103,0	87,5	120,1	105,0
19	33	90,4	93,9	92,7	101,1	66,2	95,8	71,2	100,1	88,1
20	34	77,9	59,8	75,8	76,8	70,8	71,8	74,0	84,3	74,9
21	35	67,9	74,1	67,4	92,8	73,1	74,8	68,8	76,7	74,3
22	36	63,6	69,0	59,4	67,5	60,0	58,2	56,8	51,8	60,4
23	37	52,3	52,3	57,0	45,9	44,0	51,8	51,7	61,6	52,0
24	38	41,8	40,1	46,6	39,0	36,6	54,4	43,3	38,1	42,4
25	39	33,3	36,3	27,1	30,6	30,5	25,8	21,9	30,4	29,0
26	40	30,7	19,8	25,7	24,5	26,4	23,3	24,1	27,2	25,7
27	41	11,8	23,0	18,5	14,9	12,9	10,4	14,3	8,9	14,0
28	42	16,2	8,6	10,3	11,7	6,0	8,4	15,3	8,2	10,8
29	43	7,3	5,2	7,5	5,4	5,3	1,1	6,3	5,1	5,6
30	44	4,0	6,2	0,8	3,7	6,2	3,7	7,7	2,8	4,3
		Zusammengefasste Geburtenziffer								
31	2020	1 284,2	1 555,7	1 661,0	1 699,5	1 491,1	1 534,0	1 304,1	1 728,8	1 491,7
		Allgemeine Fruchtbarkeitsziffer								
32	2020	48,1	53,7	52,8	54,0	48,5	51,5	44,9	55,9	50,8

Kapitel 2		Kreisdaten								
Tabelle 2.5		Lebendgeborene 2020 nach Altersgruppen der Mütter								
Lfd. Nr.	Merkmal	Kreisfreie Stadt		Landkreis						Land
		Rostock	Schwerin	Mecklenburgische Seenplatte	Landkreis Rostock	Vorpommern-Rügen	Nordwestmecklenburg	Vorpommern-Greifswald	Ludwigslust-Parchim	Mecklenburg-Vorpommern
1	2	3	4	5	6	7	8	9	10	11
		Insgesamt								
1	Insgesamt	1 849	835	1 848	1 614	1 508	1 190	1 601	1 616	12 061
2	unter 20	45	36	54	41	43	22	60	46	347
3	20 - 25	183	94	225	131	184	114	194	180	1 305
4	25 - 30	454	213	448	388	348	268	374	369	2 862
5	30 - 35	764	308	689	645	564	501	570	671	4 712
6	35 - 40	332	151	356	333	310	248	329	304	2 363
7	40 und mehr	71	33	75	76	58	37	72	46	468
		Männlich								
8	Insgesamt	943	419	985	818	767	611	865	848	6 256
9	unter 20	24	20	33	23	24	14	36	26	200
10	20 - 25	99	42	121	64	83	58	94	97	658
11	25 - 30	237	106	229	181	159	126	216	193	1 447
12	30 - 35	385	158	369	330	304	274	315	352	2 487
13	35 - 40	168	72	189	183	168	123	167	154	1 224
14	40 und mehr	30	21	44	37	29	16	36	26	239
		Weiblich								
15	Insgesamt	906	416	863	796	741	579	736	768	5 805
16	unter 20	21	16	21	18	19	8	24	20	147
17	20 - 25	84	52	104	67	101	56	100	83	647
18	25 - 30	217	107	219	207	189	142	158	176	1 415
19	30 - 35	379	150	320	315	260	227	255	319	2 225
20	35 - 40	164	79	167	150	142	125	162	150	1 139
21	40 und mehr	41	12	31	39	29	21	36	20	229
		Mit deutscher Staatsangehörigkeit								
22	Insgesamt	1 691	705	1 737	1 536	1 370	1 138	1 483	1 475	11 135
23	unter 20	36	30	53	37	41	20	56	44	317
24	20 - 25	159	66	208	117	163	102	170	145	1 130
25	25 - 30	410	170	414	360	309	249	331	328	2 571
26	30 - 35	711	273	661	622	519	489	550	627	4 452
27	35 - 40	309	137	333	326	286	245	308	289	2 233
28	40 und mehr	66	29	67	74	51	33	66	42	428
		Mit ausländischer Staatsangehörigkeit								
29	Insgesamt	158	130	111	78	138	52	118	141	926
30	unter 20	9	6	1	4	2	2	4	2	30
31	20 - 25	24	28	17	14	21	12	24	35	175
32	25 - 30	44	43	34	28	39	19	43	41	291
33	30 - 35	53	35	28	23	45	12	20	44	260
34	35 - 40	23	14	23	7	24	3	21	15	130
35	40 und mehr	5	4	8	2	7	4	6	4	40

Kapitel 2		Kreisdaten								
Tabelle 2.6		Gestorbene in Mecklenburg-Vorpommern im Zeitvergleich								
Lfd. Nr.	Jahr ⁶⁾	Kreisfreie Stadt		Landkreis						Land
		Rostock	Schwerin	Mecklenburgische Seenplatte	Landkreis Rostock	Vorpommern-Rügen	Nordwestmecklenburg	Vorpommern-Greifswald	Ludwigslust-Parchim	Mecklenburg-Vorpommern
1	2	3	4	5	6	7	8	9	10	11
Absolute Zahlen										
1	1990	2 255	1 292	3 917	2 727	3 299	2 036	3 612	3 046	22 184
2	1995	2 153	1 048	3 211	2 303	2 919	1 861	3 101	2 694	19 290
3	1996	2 126	1 029	3 253	2 206	2 723	1 758	3 054	2 493	18 642
4	1997	2 009	982	3 104	2 159	2 760	1 651	2 792	2 483	17 940
5	1998	1 911	936	3 077	2 176	2 659	1 660	2 805	2 395	17 619
6	1999	1 898	952	2 983	2 095	2 664	1 658	2 812	2 396	17 458
7	2000	1 856	1 039	2 986	2 023	2 660	1 599	2 820	2 477	17 460
8	2001	1 850	1 001	2 917	2 132	2 579	1 529	2 774	2 397	17 179
9	2002	1 820	998	2 913	2 119	2 725	1 636	2 860	2 262	17 333
10	2003	2 039	966	2 980	2 159	2 587	1 748	2 790	2 446	17 715
11	2004	1 881	976	2 921	2 074	2 539	1 668	2 760	2 315	17 134
12	2005	1 809	949	2 933	2 250	2 640	1 659	2 743	2 401	17 384
13	2006	1 837	1 047	2 906	2 070	2 657	1 590	2 794	2 384	17 285
14	2007	1 888	995	3 008	2 222	2 600	1 633	2 841	2 408	17 595
15	2008	1 936	1 051	3 002	2 252	2 700	1 623	2 836	2 418	17 818
16	2009	1 956	1 113	3 056	2 238	2 837	1 702	2 921	2 519	18 342
17	2010	2 089	1 119	3 082	2 365	2 867	1 736	3 000	2 480	18 738
18	2011	2 084	1 084	3 096	2 374	2 715	1 739	2 953	2 527	18 572
19	2012	2 167	1 112	3 192	2 446	2 814	1 679	2 986	2 516	18 912
20	2013	2 245	1 166	3 349	2 414	2 949	1 853	3 227	2 627	19 830
21	2014	2 138	1 132	3 151	2 379	2 841	1 791	3 031	2 455	18 918
22	2015	2 310	1 201	3 498	2 642	2 918	1 819	3 225	2 702	20 315
23	2016	2 338	1 271	3 435	2 610	3 067	1 869	3 228	2 627	20 445
24	2017	2 366	1 236	3 624	2 696	3 076	1 866	3 328	2 544	20 736
25	2018	2 568	1 329	3 662	2 678	3 302	2 103	3 581	2 725	21 948
26	2019	2 525	1 312	3 725	2 726	3 134	1 903	3 595	2 782	21 702
27	2020	2 533	1 367	3 632	2 744	3 232	2 017	3 484	2 845	21 854
Je 1 000 Einwohner ⁷⁾										
28	1990	9,1	10,1	11,6	12,6	11,8	12,4	12,0	13,0	11,6
29	1995	9,5	9,1	10,1	10,6	11,1	11,3	11,0	11,5	10,6
30	1996	9,6	9,3	10,2	10,0	10,4	10,6	10,9	10,5	10,3
31	1997	9,4	9,1	9,8	9,6	10,6	9,9	10,0	10,4	9,9
32	1998	9,2	8,9	9,8	9,5	10,3	9,9	10,2	10,0	9,8
33	1999	9,3	9,3	9,6	9,1	10,4	9,8	10,3	9,9	9,8
34	2000	9,3	10,3	9,7	8,8	10,4	9,5	10,4	10,3	9,8
35	2001	9,3	10,0	9,6	9,3	10,2	9,1	10,4	10,0	9,8
36	2002	9,2	10,1	9,7	9,3	10,9	9,8	10,9	9,5	9,9
37	2003	10,3	9,9	10,0	9,5	10,5	10,5	10,7	10,4	10,2
38	2004	9,5	10,1	9,9	9,1	10,4	10,0	10,7	9,9	10,0
39	2005	9,1	9,8	10,1	10,0	10,9	10,0	10,7	10,4	10,2
40	2006	9,2	10,9	10,1	9,3	11,1	9,7	11,0	10,4	10,2
41	2007	9,4	10,4	10,6	10,0	11,0	10,0	11,3	10,7	10,5
42	2008	9,6	11,0	10,8	10,3	11,5	10,0	11,4	10,8	10,7
43	2009	9,7	11,7	11,1	10,3	12,2	10,5	11,8	11,4	11,1
44	2010	10,3	11,8	11,3	10,9	12,4	10,8	12,2	11,4	11,4
45	2011	10,3	11,9	11,6	11,2	12,1	11,1	12,3	11,8	11,6
46	2012	10,7	12,2	12,1	11,6	12,6	10,8	12,5	11,8	11,8
47	2013	11,0	12,7	12,8	11,5	13,2	11,9	13,5	12,4	12,4
48	2014	10,5	12,3	12,0	11,2	12,7	11,5	12,8	11,5	11,8
49	2015	11,3	12,7	13,3	12,4	13,0	11,7	13,5	12,7	12,7
50	2016	11,3	13,3	13,1	12,2	13,6	11,9	13,6	12,4	12,7
51	2017	11,4	12,9	13,9	12,6	13,7	11,9	14,0	12,0	12,9
52	2018	12,3	13,9	14,1	12,4	14,7	13,4	15,1	12,8	13,6
53	2019	12,1	13,7	14,4	12,6	13,9	12,1	15,3	13,1	13,5
54	2020	12,1	14,3	14,1	12,6	14,3	12,8	14,8	13,4	13,6

Kapitel 2		Kreisdaten								
Tabelle 2.7		Sterbeziffern 2020 nach Geschlecht								
Lfd. Nr.	Alter von ... bis unter Jahren	Kreisfreie Stadt		Landkreis						Land
		Rostock	Schwerin	Mecklen- burgische Seenplatte	Landkreis Rostock	Vorpom- mern- Rügen	Nordwest- mecklen- burg	Vorpom- mern- Greifswald	Ludwigs- lust- Parchim	Mecklen- burg-Vor- pommern
1	2	3	4	5	6	7	8	9	10	11
Männer										
1	Insgesamt	12,7	13,9	14,7	12,6	15,5	13,5	15,6	13,4	14,1
2	unter 1	4,3	4,7	3,9	2,3	3,9	4,7	1,1	4,7	3,6
3	1 - 15	0,2	0,3	0,1	0,1	0,3	-	0,2	0,1	0,1
4	15 - 20	-	0,5	0,5	-	0,7	0,3	0,4	0,4	0,3
5	20 - 25	0,3	-	0,6	0,3	0,5	-	1,0	0,3	0,4
6	25 - 30	0,4	-	1,4	-	1,5	0,3	0,2	0,5	0,6
7	30 - 35	1,0	0,3	0,7	0,8	1,5	0,8	0,8	0,6	0,8
8	35 - 40	1,6	2,5	2,0	1,6	1,5	1,6	0,8	1,5	1,6
9	40 - 45	2,5	2,3	1,8	1,3	2,1	1,7	1,9	1,8	1,9
10	45 - 50	3,5	5,0	4,1	3,1	4,3	3,7	4,1	3,0	3,8
11	50 - 55	6,7	5,1	6,4	5,0	5,6	3,8	7,0	5,7	5,8
12	55 - 60	9,9	9,4	9,2	7,9	10,1	9,7	11,7	9,5	9,7
13	60 - 65	16,3	15,7	13,4	12,1	16,4	16,0	16,1	13,8	14,8
14	65 - 70	20,6	22,3	21,2	18,1	25,1	19,9	22,4	19,8	21,2
15	70 - 75	25,8	25,8	29,1	25,3	25,8	28,4	33,2	29,8	28,2
16	75 - 80	39,0	32,6	38,7	38,9	46,6	43,7	42,8	46,3	41,6
17	80 - 85	61,8	72,0	80,6	71,5	66,5	77,1	81,1	69,8	72,6
18	85 - 90	121,3	136,1	126,8	124,7	131,1	135,4	135,1	132,0	129,7
19	90 und mehr	222,6	229,0	240,4	251,0	250,4	234,3	255,6	230,4	240,4
Frauen										
20	Insgesamt	11,6	14,6	13,4	12,8	13,3	12,1	14,0	13,5	13,1
21	unter 1	3,4	-	1,1	4,8	1,3	3,2	5,0	6,3	3,3
22	1 - 15	-	-	0,1	0,1	0,1	0,1	0,3	0,2	0,1
23	15 - 20	0,2	0,5	-	-	0,7	0,3	0,2	0,2	0,2
24	20 - 25	0,3	1,0	-	0,4	0,3	-	0,4	-	0,3
25	25 - 30	-	0,5	-	-	0,3	-	0,2	-	0,1
26	30 - 35	0,4	-	0,7	0,2	0,5	0,8	0,3	0,8	0,5
27	35 - 40	1,0	1,0	0,9	0,3	0,9	1,0	0,6	0,6	0,8
28	40 - 45	0,7	1,1	1,1	0,8	1,3	1,5	1,1	1,0	1,1
29	45 - 50	1,3	2,1	1,0	1,0	1,7	1,6	2,2	2,3	1,6
30	50 - 55	3,3	3,8	3,1	2,2	1,9	2,9	1,7	3,7	2,7
31	55 - 60	5,2	5,7	3,7	4,2	4,2	4,2	5,2	3,8	4,4
32	60 - 65	6,6	4,3	6,3	5,4	6,9	7,5	5,9	7,5	6,4
33	65 - 70	8,1	11,4	8,1	10,3	11,2	8,1	9,6	10,0	9,5
34	70 - 75	14,4	17,2	13,3	12,7	12,0	13,3	13,3	14,5	13,6
35	75 - 80	20,6	24,0	24,3	28,5	28,4	20,5	23,9	31,8	25,4
36	80 - 85	42,0	51,5	49,6	48,2	44,7	49,0	50,3	49,3	47,8
37	85 - 90	81,0	97,3	97,0	109,8	93,3	93,6	108,7	100,6	97,9
38	90 und mehr	200,6	215,8	208,9	237,2	212,2	210,4	225,4	236,8	218,4

Kapitel 2		Kreisdaten								
Tabelle 2.8		Gestorbene 2020 nach Altersgruppen und Geschlecht								
Lfd. Nr.	Alter von ... bis unter Jahren	Kreisfreie Stadt		Landkreis						Land
		Rostock	Schwerin	Mecklen- burgische Seenplatte	Landkreis Rostock	Vorpom- mern- Rügen	Nordwest- mecklen- burg	Vorpom- mern- Greifswald	Ludwigs- lust- Parchim	Mecklen- burg-Vor- pommern
1	2	3	4	5	6	7	8	9	10	11
Männer										
1	Insgesamt	1 305	640	1 865	1 352	1 708	1 057	1 804	1 413	11 144
2	unter 1	4	2	4	2	3	3	1	4	23
3	1 - 15	2	2	1	1	4	-	3	1	14
4	15 - 20	-	1	3	-	3	1	2	2	12
5	20 - 25	2	-	3	1	2	-	5	1	14
6	25 - 30	3	-	6	-	6	1	1	2	19
7	30 - 35	10	1	6	5	10	4	6	4	46
8	35 - 40	13	8	16	12	11	9	6	11	86
9	40 - 45	16	7	14	9	15	9	13	12	95
10	45 - 50	19	13	31	20	28	18	27	20	176
11	50 - 55	45	16	62	45	49	24	60	50	351
12	55 - 60	74	33	117	86	111	72	127	102	722
13	60 - 65	103	51	158	115	162	105	167	133	994
14	65 - 70	122	69	220	152	222	117	209	166	1 277
15	70 - 75	100	53	174	121	134	100	178	144	1 004
16	75 - 80	183	71	222	184	243	140	219	204	1 466
17	80 - 85	261	136	403	276	310	215	357	254	2 212
18	85 - 90	220	109	268	199	252	153	275	200	1 676
19	90 und mehr	128	68	157	124	143	86	148	103	957
Frauen										
20	Insgesamt	1 228	727	1 767	1 392	1 524	960	1 680	1 432	10 710
21	unter 1	3	-	1	4	1	2	4	5	20
22	1 - 15	-	-	2	1	1	1	4	2	11
23	15 - 20	1	1	-	-	3	1	1	1	8
24	20 - 25	2	2	-	1	1	-	2	-	8
25	25 - 30	-	1	-	-	1	-	1	-	3
26	30 - 35	3	-	5	1	3	4	2	5	23
27	35 - 40	7	3	7	2	6	5	4	4	38
28	40 - 45	4	3	8	5	8	7	7	6	48
29	45 - 50	6	5	7	6	10	7	13	14	68
30	50 - 55	21	12	30	19	16	18	14	31	161
31	55 - 60	39	22	47	45	46	30	57	40	326
32	60 - 65	47	16	76	52	71	50	63	71	446
33	65 - 70	58	43	91	90	106	49	94	87	618
34	70 - 75	72	43	89	66	69	52	77	73	541
35	75 - 80	134	74	179	165	192	82	155	171	1 152
36	80 - 85	270	155	391	265	313	202	345	274	2 215
37	85 - 90	251	148	406	313	323	211	410	304	2 366
38	90 und mehr	310	199	428	357	354	239	427	344	2 658

Fußnotenerläuterungen

- 1) Allgemeine Fruchtbarkeitsziffer.
- 2) Zusammengefasste Geburtenziffer.
- 3) Einschließlich Eheschließungsjahr unbekannt.
- 4) Unter Berücksichtigung aller in der jetzigen Ehe lebendgeborenen und der legitimierten Kinder.
- 5) Berechnet auf der Basis der Zahl aller Lebendgeborener (biologische Geburtenfolge).
- 6) Gebietsstand: 31.12.2020.
- 7) Berechnet auf der Basis des Bevölkerungsstandes zum 31.12. des jeweiligen Jahres.